ଧରିତ୍ରୀ
DHARITRI

ଭୁବନେଶ୍ୱର, ମଙ୍ଗଳବାର, ଜୁନ୍ ୪/୨୦୨୪ (୧୬ ପୃଷ୍ଠା) Bhubaneswar, Tuesday, June 4/2024 Page 16 ₹ 7.00

୫୦ଶ ଭାଗ ୧୯୦ ସଂଖ୍ୟା www.orissakhabar.com/www.dharitri.com | Printed at Bhubaneswar, Sambalpur, Rayagada & Angul VOLUME 50 ISSUE 190 ମୂଲ୍ୟ ₹୭/-

KP GROUP
Quality Since 1965
KAMLA PASAND
SILVER COATED ELAICHI
KAMLA PASAND
KAMLA PASAND
Anokha Swad
KP GROUP
SILVER COATED ELAICHI
Anokha Swad
THIS CONTAINS SODIUM SACCHARIN (INS 954) or Sucralose (INS 955) and Neotame(INS 961)
NOT RECOMMENDED FOR CHILDREN, NO SUGAR ADDED IN THE PRODUCT,
CONTAINS ARTIFICIAL SWEETENER AND FOR CALORIE CONSCIOUS.
Watch at:
YouTube

ଧରିତ୍ରୀ
DHARITRI

ଭୁବନେଶ୍ୱର, ମଙ୍ଗଳବାର, ଜୁନ୍ ୪/୨୦୨୪ | Bhubaneswar, Tuesday, June 4/2024 | ପୃଷ୍ଠା-୧

ବୋପାନ୍ନା କ୍ୱାର୍ଟରଫାଇନାଲରେ

ଭାରତର ରୋହନ ବୋପାନ୍ନା ଫ୍ରେଞ୍ଚ ଓପନ ଟେନିସ ପୁରୁଷ ଡବଲ୍ସ କ୍ୱାର୍ଟରଫାଇନାଲରେ ପ୍ରବେଶ କରିଛନ୍ତି।

୧୪ ୦୯

ଶାହାରୁଖ୍‌ଙ୍କ ଦେଶୀ 'ଜନି ଡେପ୍' ଲୁକ୍

ଅନନ୍ତ ଅମ୍ବାନୀଙ୍କ ପ୍ରି-ୱେଡିଂ ଉତ୍ସବରେ ଅଭିନେତା ଶାହରୁଖ୍ ଖାନଙ୍କ ନୂଆ ଲୁକ୍ ଦେଖିବାକୁ ମିଳିଛି। ସେ ଆମେରିକୀୟ ଅଭିନେତା ଜନି ଡେପ୍‌ଙ୍କ ପରି ଦେଖାଯାଉଥିବା ପ୍ରଶଂସକ କହିଛନ୍ତି।

ଆଜି ଭୋଟ ଗଣତି: ସମ୍ବଲପୁର ସରକାରୀ ମହିଳା ମହାବିଦ୍ୟାଳୟ ପରିସର ଷ୍ଟ୍ରଙ୍ଗରୁମ୍‌କୁ ଜଗିଛନ୍ତି ସିଆର୍‌ପିଏଫ୍ ଯବାନ। (ଫଟୋ: ବି.ଶଙ୍କର)

ଆଜି ଫିଟିବ ଭାଗ୍ୟ ପେଡ଼ି

୭୦ କେନ୍ଦ୍ରରେ ହେବ ଭୋଟ ଗଣନା

ଭୁବନେଶ୍ୱର,୩।୬(ଅନିଲ ଦାସ)

ନିର୍ବାଚନ ସରିଛି। ନେତାଠୁ ଜନତା ସଭିଏଁ ଚାହିଁ ରହିଛନ୍ତି ଫଳାଫଳକୁ। ମଙ୍ଗଳବାର ପ୍ରତୀକ୍ଷାର ଅନ୍ତ ଘଟିବ। ଇଭିଏମରେ ସିଲ୍ ହୋଇଥିବା ପ୍ରାର୍ଥୀଙ୍କ ଭାଗ୍ୟ ଖୋଲିବ। କାହା ମୁଣ୍ଡରେ ହାତୀ ସୁନା କଳସ ଢାଳିବ, ତାକୁ ନେଇ ପ୍ରାର୍ଥୀଙ୍କର ହାର୍ଟବିଟ୍ ବଢ଼ି ଯାଇଛି। ବିଗତ ନିର୍ବାଚନ ଠାରୁ ଚଳିତ ନିର୍ବାଚନ ଅଧିକ ପ୍ରତିଦ୍ୱନ୍ଦ୍ୱିତା ଦେଖିବାକୁ ମିଳିଥିବାରୁ ରାଜ୍ୟ ଶାସନ ଡୋରି କାହା ହାତକୁ ଯିବ ସେ ନେଇ ସଂଶୟ ଲାଗି ରହିଛି। ଅପରପକ୍ଷରେ ମଙ୍ଗଳବାର ଗଣତି ହେବାକୁ ଥିବାରୁ ନିର୍ବାଚନ କମିଶନଙ୍କ ପକ୍ଷରୁ ସମସ୍ତ ପ୍ରସ୍ତୁତି ଶେଷ କରାଯାଇଛି। ସକାଳ ୮ଟାରୁ ଭୋଟ ଗଣନା ଆରମ୍ଭ ହେବ। ପ୍ରଥମେ ବାଲଟ ଓ ଏହା ପରେ ଇଭିଏମ୍ ଗଣନା ହେବ। ରାଜ୍ୟର ୭୦ଟି କେନ୍ଦ୍ରରେ ଭୋଟ ଗଣନା ହେବ। ସେଥିରୁ ୬୯ଟିରେ ଇଭିଏମ୍ ଏବଂ ଗୋଟିଏ କେନ୍ଦ୍ରରେ ପୋଷ୍ଟାଲ ବାଲଟ ଗଣନା କରାଯିବ ବୋଲି ରାଜ୍ୟ ମୁଖ୍ୟ ନିର୍ବାଚନ ଅଧିକାରୀ (ସିଇଓ) କହିଛନ୍ତି।

ସୋମବାର ଖବରଦାତା ସମ୍ମିଳନୀରେ ପ୍ରସ୍ତୁତି ସମ୍ପର୍କରେ ସୂଚନା ଦେଇ ସିଇଓ ନିକୁଞ୍ଜ ବିହାରୀ ଧଳ କହିଛନ୍ତି ଯେ, ମୋଟ ୩,୫୮୯ ଟେବୁଲରେ ଭୋଟ ଗଣନା ହେବ। ଭୋଟ ଗଣନା ସକାଶେ ବିଧାନସଭା ପାଇଁ ୧,୭୯୯ ଏବଂ ଲୋକ ସଭା ପାଇଁ ୧,୭୯୦ କାଉଣ୍ଟିଂ ଟେବୁଲ କରାଯାଇଛି। ପ୍ରତ୍ୟେକ ଟେବୁଲରେ ଜଣେ ଲେଖାଏ କାଉଣ୍ଟିଂ ସୁପରଭାଇଜର, ଜଣେ ଆସିଷ୍ଟାଣ୍ଟ କାଉଣ୍ଟିଂ ସୁପରଭାଇଜର, ଜଣେ ମାଇକ୍ରୋ ଅବ୍‌ଜରଭର ରହିବେ। ସେମାନଙ୍କୁ ସମସ୍ତଙ୍କୁ ପର୍ଯ୍ୟାପ୍ତ ତାଲିମ ଦିଆଯାଇଛି। ୬୦ଟି ହଲ୍‌ରେ ଉଭୟ ଲୋକ ସଭା ଓ ବିଧାନସଭା ନିର୍ବାଚନମଣ୍ଡଳୀର ଅଲଗା ଅଲଗା ଟେବୁଲରେ ଗଣନା ହେବ। ମାତ୍ର ୮୭ଟି ବିଧାନସଭା ନିର୍ବାଚନମଣ୍ଡଳୀ ପାଇଁ ଉଭୟ ବିଧାନସଭା ଓ ଲୋକ ସଭା ପାଇଁ ଅଲଗା ଅଲଗା କାଉଣ୍ଟିଂ ସେଣ୍ଟର କରାଯାଇଛି। ଭାରତର ନିର୍ବାଚନ କମିଶନ ଭୋଟ ଗଣନା ତଦାରଖ କରିବାକୁ ୧୨୪ ଜଣ ପର୍ଯ୍ୟବେକ୍ଷକଙ୍କୁ ନିଯୁକ୍ତି ଦେଇଛନ୍ତି। ୧୩୯ ବିଧାନସଭା କ୍ଷେତ୍ରରେ ୩୦ ରାଉଣ୍ଡ ଗଣନା ହେବ। ତେବେ ୮ଟି ବିଧାନସଭା ନିର୍ବାଚନମଣ୍ଡଳୀ ଯଥା ରାଇରଙ୍ଗପୁର, ବିଷମକଟକ, ସାରସକଣା, ଆଳି, ଚିତ୍ରକୁଣ୍ଡା, ପାଟକୁରା, ମୋହନା ଓ ଲୋଇସିଙ୍ଗା ବିଧାନସଭା ନିର୍ବାଚନମଣ୍ଡଳୀରେ ଗଣନା ପାଇଁ ସମୟ ଲାଗିବାକୁ ଥିବାରୁ ସେଠାରେ ୩୦ରୁ ଅଧିକ ରାଉଣ୍ଡ ଗଣନା ହେବ ବୋଲି ସିଇଓ ସୂଚନା ଦେଇଛନ୍ତି। ଚଳିତ ନିର୍ବାଚନରେ ୧ ଲକ୍ଷ ୪୭ ହଜାର ପୋଷ୍ଟାଲ ବାଲଟ ମିଳିଛି। ପ୍ରତି କାଉଣ୍ଟିଂ ସେଣ୍ଟରରେ ଜଣେ ଲେଖାଏ ଏଆରଓ ରହିବେ। ଏଥିସହିତ ତାଙ୍କୁ ସହାୟତା କରିବାକୁ ଅତିରିକ୍ତ ଏଆରଓ ରହିବେ। ସଂସଦୀୟ କ୍ଷେତ୍ର ପାଇଁ ୫୧୭ ଏବଂ ବିଧାନସଭା ପାଇଁ ୭୧୨ ଜଣ ଏଆରଓ ନିୟୋଜିତ ହୋଇଛନ୍ତି। ୨୦ଟି ସଂସଦୀୟ କ୍ଷେତ୍ର ପାଇଁ ଜିଲାପାଳ ତଥା ରିଟର୍ନିଂ ଅଫିସର ରହିବେ। ଭୋଟ ଗଣନା ପାଇଁ ସୁରକ୍ଷା ବ୍ୟବସ୍ଥାକୁ କଡ଼ାକଡ଼ି କରାଯାଇଛି। ୬୯ଟି ଷ୍ଟ୍ରଙ୍ଗରୁମ୍‌ରେ ତ୍ରିସ୍ତରୀୟ ସୁରକ୍ଷା ବ୍ୟବସ୍ଥା କରାଯାଇଛି। ☞ ପୃଷ୍ଠା-୨

ସିଇଓ ନିକୁଞ୍ଜ ବିହାରୀ ଧଳ

ଗଣତି ପାଇଁ ତ୍ରିସ୍ତରୀୟ ସୁରକ୍ଷା ବ୍ୟବସ୍ଥା

ଭୁବନେଶ୍ୱର,୩।୬(ସତ୍ୟଜିତ୍ ରାଉତ)

ରାଜ୍ୟରେ ମଙ୍ଗଳବାର ବିଧାନସଭା ଓ ଲୋକସଭା ନିର୍ବାଚନର ଭୋଟ ଗଣତି ହେବ। ତେବେ ଭୋଟ ଗଣତି ସମୟରେ କଡ଼ା ସୁରକ୍ଷା ବ୍ୟବସ୍ଥା ହୋଇଥିବାବେଳେ ଆଇନ ଶୃଙ୍ଖଳା ରକ୍ଷା ପାଇଁ ରାଜ୍ୟ ପୋଲିସ ପକ୍ଷରୁ ବ୍ୟାପକ ପ୍ରସ୍ତୁତି କରାଯାଇଛି। ଏଡିଜି (ଆଇନ ଶୃଙ୍ଖଳା) ସଞ୍ଜୟ କୁମାର ଏନେଇ ଭୁବନେଶ୍ୱରସ୍ଥିତ ଡିଜିପି କ୍ୟାମ୍ପ ଅଫିସ୍‌ରେ ଆୟୋଜିତ ଖବରଦାତା ସମ୍ମିଳନୀରେ ସୂଚନା ଦେଇଛନ୍ତି। ଏଡିଜି କହିଛନ୍ତି, ଷ୍ଟ୍ରଙ୍ଗରୁମ୍ ପାଇଁ ତ୍ରିସ୍ତରୀୟ ବ୍ୟବସ୍ଥା କରାଯାଇଛି। ୬୯ଟି ସ୍ଥାନରେ ଥିବା ଇଭିଏମ୍ ଷ୍ଟ୍ରଙ୍ଗ ରୁମ୍ (୭୮ କୋଠା)ରେ ଆଭ୍ୟନ୍ତରୀଣ ସୁରକ୍ଷା ପାଇଁ ୭୮ ପ୍ଲାଟୁନ ସିଏପିଏଫ୍ ☞ ପୃଷ୍ଠା-୨

ଶେୟାର ମାର୍କେଟରେ ବଡ଼ ଉତ୍ସାହ

ଭୁବନେଶ୍ୱର,୩।୬ (ଅନୁରାଧା ମହାରଣା)

ସାଧାରଣ ନିର୍ବାଚନ ଫଳାଫଳ ମଙ୍ଗଳବାର ପ୍ରକାଶ ପାଇବ। ହେଲେ ଏହା ପୂର୍ବରୁ ଶେୟାର ବଜାରରେ ଉତ୍ସାହ ଦେଖିବାକୁ ମିଳିଛି। ଭାଜପା ସରକାର କ୍ଷମତାକୁ ଫେରିବା ନେଇ ବିଭିନ୍ନ ଏକ୍‌ଜିଟ୍ ପୋଲ୍ ପୂର୍ବାନୁମାନ କରିଥିବାରୁ ଏହାର ପ୍ରଭାବ ଭାରତୀୟ ଷ୍ଟକ୍ ମାର୍କେଟ ଉପରେ ପଡିଛି। ସପ୍ତାହର ପ୍ରଥମ ଦିନରେ ଶେୟାର କାରବାର ସର୍ବକାଳୀନ ରେକର୍ଡ କରିଛି। ବିଏସ୍‌ଇ ସେନ୍‌ସେକ୍ସ ୨୫୦୭.୪୭ ପଏଣ୍ଟ୍ ଅର୍ଥାତ୍ ୩.୩୯ ପ୍ରତିଶତ ବୃଦ୍ଧି ହୋଇ ୭୬,୪୬୮.୬୮ ପଏଣ୍ଟରେ ବନ୍ଦ ହୋଇଛି। ସେହିଭଳି ନ୍ୟାଶନାଲ ଷ୍ଟକ୍ ଏକ୍ସଚେଞ୍ଜର ନିଫ୍ଟି କାରବାରରେ ମଧ୍ୟ ୭୩୩ ପଏଣ୍ଟ୍ ଅର୍ଥାତ୍ ୩.୨୫ ବୃଦ୍ଧି ସହିତ ୨୩,୨୬୩ ସ୍ତରରେ ବନ୍ଦ ହୋଇଛି। ଭାରତୀୟ ଷ୍ଟକ୍ ମାର୍କେଟ ବୃଦ୍ଧିରେ ଆଦାନୀ ଗ୍ରୁପ୍, ପବ୍ଲିକ ସେକ୍ଟର ବ୍ୟାଙ୍କ ଏବଂ ପିଏସ୍‌ୟୁ କମ୍ପାନୀଗୁଡିକର ପ୍ରମୁଖ ଯୋଗଦାନ ରହିଛି। ବ୍ୟାଙ୍କିଙ୍ଗ୍ ଶେୟାରରେ ବୃଦ୍ଧି ହେତୁ ନିଫ୍ଟି ବ୍ୟାଙ୍କ ପ୍ରଥମଥର ପାଇଁ ୫୧ ହଜାର ପଏଣ୍ଟ ନିକଟବର୍ତ୍ତୀ ହୋଇଛି। ପ୍ରାୟ ୨୦୦୦ ପଏଣ୍ଟ (୧୯୯୬.୦) ବୃଦ୍ଧି ହୋଇ ୫୦,୯୭୯ ପଏଣ୍ଟରେ ବନ୍ଦ ହୋଇଛି। ୪.୦୭ ପ୍ରତିଶତ ବୃଦ୍ଧି ☞ ପୃଷ୍ଠା-୨

ଆଜିର ସମ୍ପାଦକୀୟ

ପକ୍ଷୀ ରକ୍ଷା

ଓଡ଼ିଶା ବିଧାନସଭା ଭଙ୍ଗ

ଭୁବନେଶ୍ୱର,୩।୬(ଅନିଲ ଦାସ)

ଷୋଡ଼ଶତମ ରାଜ୍ୟ ବିଧାନସଭା ଭଙ୍ଗ ପାଇଁ ରାଜ୍ୟପାଳ ରଘୁବର ଦାସ ନିର୍ଦ୍ଦେଶ ଦେଇଛନ୍ତି। ସଂସଦୀୟ ବ୍ୟାପାର ବିଭାଗ ପକ୍ଷରୁ ସୋମବାର ଏ ନେଇ ବିଧିବଦ୍ଧ ବିଜ୍ଞପ୍ତି ପ୍ରକାଶ କରାଯାଇଛି। ରାଜ୍ୟରେ ସାଧାରଣ ନିର୍ବାଚନ-୨୦୨୪ ଶେଷ ହୋଇଛି। ମଙ୍ଗଳବାର ଫଳାଫଳ ଘୋଷଣା ହେବ। ଏହା ପୂର୍ବରୁ ଓଡ଼ିଶା ବିଧାନସଭା ଭଙ୍ଗ ପାଇଁ ରାଜ୍ୟ କ୍ୟାବିନେଟ୍ ରାଜ୍ୟପାଳଙ୍କୁ ସୁପାରିସ କରିଥିଲା। ସୋମବାର ମୁଖ୍ୟମନ୍ତ୍ରୀ ନବୀନ ପଟ୍ଟନାୟକଙ୍କ ଅଧ୍ୟକ୍ଷତାରେ ବିଜେଡି ସରକାର ପଞ୍ଚମ ପାଳିର ଶେଷ କ୍ୟାବିନେଟ୍ ବୈଠକ ଅନୁଷ୍ଠିତ ହୋଇଥିଲା। ମୁଖ୍ୟମନ୍ତ୍ରୀ ଏହି ବୈଠକରେ ଭର୍ଚୁଆଲ ମୋଡ୍‌ରେ ଯୋଗ ଦେଇଥିଲେ। ରାଜ୍ୟ କ୍ୟାବିନେଟ୍ ନିଷ୍ପତ୍ତିକ୍ରମେ ବିଧାନସଭା ଭଙ୍ଗ ପାଇଁ ରାଜ୍ୟପାଳଙ୍କୁ ସୁପାରିସ କରାଯାଇଥିଲା।

ବିଧି ଅନୁସାରେ, ନିର୍ବାଚନ ଫଳାଫଳ ଘୋଷଣା ପୂର୍ବରୁ ପୁରୁଣା କ୍ୟାବିନେଟ୍ ଭଙ୍ଗ ହୋଇଥାଏ। ମୁଖ୍ୟମନ୍ତ୍ରୀଙ୍କୁ ରାଜ୍ୟପାଳ ନୂଆ ସରକାର ଗଠନ ହେବା ପର୍ଯ୍ୟନ୍ତ କାମଚଳା ଦାୟିତ୍ୱରେ ରହିବା ପାଇଁ ପରାମର୍ଶ ଦେଇଥାନ୍ତି। ଏଥିସହ ନୂଆ ସରକାର ଗଢ଼ିବା ପାଇଁ ପ୍ରକ୍ରିୟା ଆରମ୍ଭ ହୋଇଥାଏ। ଫଳାଫଳ ଆସିବା ପରେ ସର୍ବାଧିକ ଆସନ ପାଇଥିବା ଦଳକୁ ସରକାର ଗଢ଼ିବା ପାଇଁ ରାଜ୍ୟପାଳ ଆମନ୍ତ୍ରଣ କରିବା ପରମ୍ପରା ରହିଛି। ଏଠାରେ ସୂଚନାଯୋଗ୍ୟ, ନବୀନ ପଟ୍ଟନାୟକ ୨୦୧୯ ମେ ୨୯ ତାରିଖରେ ପଞ୍ଚମ ଥର ଲାଗି ମୁଖ୍ୟମନ୍ତ୍ରୀ ଭାବେ ଶପଥ ନେଇଥିଲେ। ଚଳିତ ନିର୍ବାଚନରେ ନବୀନ ୬ଷ୍ଠ ଥର ମୁଖ୍ୟମନ୍ତ୍ରୀ ଭାବେ ଶପଥ ନେଇ ସମଗ୍ର ଦେଶରେ ରେକର୍ଡ କରିପାରୁଛନ୍ତି କି ନାହିଁ ତାହା ମଙ୍ଗଳବାର ଫଳାଫଳ ଘୋଷଣାହେବା ପରେ ସ୍ପଷ୍ଟ ହୋଇଯିବ। ଭୋଟ ଗଣତି ପୂର୍ବରୁ ରାଜ୍ୟର ୬୯ଟି ଷ୍ଟ୍ରଙ୍ଗ୍ ରୁମ୍‌ରେ ଇଭିଏମ୍ ଓ ଭିଭିପିଏଟିଗୁଡ଼ିକୁ କଡ଼ା ସୁରକ୍ଷା ମଧ୍ୟରେ ରଖାଯାଇଛି। ଷ୍ଟ୍ରଙ୍ଗ୍‌ରୁମ୍ ଚାରିପଟେ ତ୍ରିସ୍ତରୀୟ ସୁରକ୍ଷା ବ୍ୟବସ୍ଥା କରାଯାଇଛି। ସିସିଟିଭି ସର୍ଭିଲାନ୍ସ ସହ ଷ୍ଟ୍ରଙ୍ଗ୍ ରୁମ୍ ବାହାରେ ଦିନରାତି ସୁରକ୍ଷା କର୍ମୀ ପଇଁତରା ମାରୁଛନ୍ତି। କେତେକ ସ୍ଥାନରେ ପ୍ରାର୍ଥୀ ନିଜେ କିମ୍ବା ତାଙ୍କ ପ୍ରତିନିଧିମାନେ ଷ୍ଟ୍ରଙ୍ଗ୍ ରୁମ୍ ବାହାରେ ଜଗି ରହିଥିବା ସୂଚନା ମିଳିଛି।

ତାଜ୍ ଏକ୍ସପ୍ରେସ୍‌ର ୩ ବଗିରେ ନିଆଁ

ନୂଆଦିଲ୍ଲୀ, ୩।୬

ଦେଶରେ ପୁଣି ଏକ ରେଳ ଦୁର୍ଘଟଣା ଘଟିଛି। ସୋମବାର ଅପରାହ୍ନ ୪.୩୦ରେ ଦକ୍ଷିଣ ପୂର୍ବ ଦିଲ୍ଲୀର ସରିତା ବିହାର ଅଞ୍ଚଳରେ ଦିଲ୍ଲୀରୁ ଝାନ୍ସି ଯାଉଥିବା ତାଜ୍ ଏକ୍ସପ୍ରେସ୍‌ରେ ନିଆଁ ଲାଗିଥିଲା। ଘଟଣାସ୍ଥଳରେ ଦିଲ୍ଲୀ ଅଗ୍ନିଶମ ସେବା(ଡିଏଫ୍‌ଏସ୍)ର ୮ଟି ଟିମ୍ ପହଞ୍ଚି ସନ୍ଧ୍ୟା ସୁଦ୍ଧା ନିଆଁକୁ ଆୟତ୍ତ କରିବାରେ ସଫଳ ହୋଇଛନ୍ତି। ତେବେ ଟ୍ରେନ୍‌ରେ ନିଆଁ ଲାଗିବା ଘଟଣାରେ କେହି ମୃତାହତ ହୋଇ ନ ଥିବା ପୋଲିସ ସୂଚନା ଦେଇଛି। ସମ୍ପୃକ୍ତ ୩ ବଗିରେ ନିଆଁ ଲାଗିବା ସମୟରେ ☞ ପୃଷ୍ଠା-୨

ମତଦାନରେ ବିଶ୍ୱ ରେକର୍ଡ

ନୂଆଦିଲ୍ଲୀ,୩।୬(ପି.ଟି.)

୬୪.୨ କୋଟି ଦେଲେ ଭୋଟ

ଚଳିତ ଲୋକ ସଭା ନିର୍ବାଚନରେ ୩୧.୨ କୋଟି ମହିଳାଙ୍କ ସମେତ ମୋଟ ୬୪.୨ କୋଟି ଭୋଟର ସେମାନଙ୍କର ମତାଧିକାର ସାବ୍ୟସ୍ତ କରି ବିଶ୍ୱରେକର୍ଡ ସ୍ଥାପନ କରିଥିବା ମୁଖ୍ୟ ନିର୍ବାଚନ କମିଶନର (ସିଇସି) ରାଜୀବ କୁମାର ସୋମବାର କହିଛନ୍ତି। ଏଥର ନିର୍ବାଚନରେ ଭାରତ ଏକାଧିକ ରେକର୍ଡ କରିଛି। ସାଧାରଣ ନିର୍ବାଚନରେ ଭୋଟର ସଂଖ୍ୟା ଜି-୭ ରାଷ୍ଟ୍ରଗୁଡ଼ିକର ମୋଟ ଭୋଟର ସଂଖ୍ୟାର ଦେଢ଼ଗୁଣ ହୋଇଛି। ଏଥର ୩୧.୨ କୋଟି ମହିଳା ଭୋଟ ଦେଇଛନ୍ତି, ଯାହାକି ୨୭ ୟୁରୋପୀୟ ୟୁନିୟନ ଦେଶର ମୋଟ ମହିଳା ଭୋଟରଙ୍କ ତୁଳନାରେ ୧.୨୫ ଗୁଣ। ଏହି ନିର୍ବାଚନରେ ପ୍ରଥମ ଥର ପାଇଁ ୮୫ ବର୍ଷରୁ ଊର୍ଦ୍ଧ୍ୱ ଏବଂ ଭିନ୍ନକ୍ଷମମାନ ମତଦାତାଙ୍କୁ ଘରେ ରହି ଭୋଟ ଦେବାର ସୁବିଧା ପ୍ରଦାନ କରାଯାଇଥିଲା।

ବିଶ୍ୱର ଏହି ସର୍ବବୃହତ୍ ଗଣତନ୍ତ୍ର ପର୍ବରେ ୬୮,୦୦୦ରୁ ଊର୍ଦ୍ଧ୍ୱ ପର୍ଯ୍ୟବେକ୍ଷକ ଟିମ୍ ଏବଂ ୧.୫ କୋଟି ପୋଲିଂ ଏବଂ ସୁରକ୍ଷା କର୍ମଚାରୀ ନିୟୋଜିତ ଥିଲେ। ନିର୍ବାଚନ ପରିଚାଳନାରେ ପାଖାପାଖି ୪ ଲକ୍ଷ ଗାଡ଼ି, ୧୩୫ ସ୍ୱତନ୍ତ୍ର ☞ ପୃଷ୍ଠା-୨

ଓଜେଇଇ ରେଜଲ୍ଟ, ୫୬ ହଜାର ପରୀକ୍ଷାର୍ଥୀଙ୍କୁ ର୍ୟାଙ୍କ୍

ଭୁବନେଶ୍ୱର, ୩।୬(ଅସମାପିକା ସାହୁ)

ଓଡ଼ିଶା ଯୁଗ୍ମ ପ୍ରବେଶିକା ପରୀକ୍ଷା(ଓଜେଇଇ) ୨୦୨୪ର ଫଳାଫଳ ସୋମବାର ପ୍ରକାଶ ପାଇଛି। ଏଥିରେ ୫୬ହଜାର ପରୀକ୍ଷାର୍ଥୀଙ୍କୁ ନିଜ ପ୍ରଦର୍ଶନ ଅନୁଯାୟୀ ସେମାନଙ୍କ ଅନୁରୂପ ପାଠ୍ୟକ୍ରମରେ ର୍ୟାଙ୍କ୍ ପ୍ରଦାନ କରାଯାଇଛି। ପରୀକ୍ଷାର୍ଥୀମାନେ ଓଜେଇଇ ୱେବ୍‌ସାଇଟ୍ www.ojee.nic.in/ www.odishajee.comରୁ ନିଜ ର୍ୟାଙ୍କ ପାଇପାରିବେ। ୨୦୨୪-୨୫ ଶିକ୍ଷାବର୍ଷ ନିମନ୍ତେ ରାଜ୍ୟର ବିଭିନ୍ନ ସରକାରୀ ଯାନ୍ତ୍ରିକ ତଥା ବେସରକାରୀ ବିଶ୍ୱବିଦ୍ୟାଳୟ ଓ ଶିକ୍ଷାନୁଷ୍ଠାନରେ ପ୍ରଚଳିତ ୨୩ଟି ବୈଷୟିକ ଏବଂ ବୃତ୍ତିଗତ ପାଠ୍ୟକ୍ରମରେ ନାମ ଲେଖାଇବା ପାଇଁ ପ୍ରବେଶିକା ପରୀକ୍ଷା ଅନୁଷ୍ଠିତ ହୋଇଥିଲା। ବି. ଫାର୍ମରେ ସାଗରିକା ଦାଶ ଟପ୍ପର ହୋଇଥିବା ବେଳେ ଏଲ୍‌ଇ. ଟେକ୍(ଡିପ୍ଲୋମା)ରେ ବିଲ୍ଟୁ ମଣ୍ଡଳ, ଏଲ୍‌ଇ. ଟେକ୍(ବିଏସ୍‌ସି)ରେ ଶ୍ରୀକାନ୍ତ କୁମାର ମିଶ୍ର, ଏଲ୍‌ଇ. ଫାର୍ମରେ ବିଭୂତି ଭୂଷଣ ଆଚାର୍ଯ୍ୟ, ଏମ୍‌ବିଏରେ ସୂର୍ଯ୍ୟକାନ୍ତ ପୃଷ୍ଟି, ଏମ୍‌ସିଏ/ଏମ୍‌ଏସ୍‌ସି(କମ୍ପ୍ୟୁଟର ସାଇନ୍ସ)ରେ ବ୍ରହ୍ମାନନ୍ଦ ମହାରଣା, ଇଣ୍ଟିଗ୍ରେଟେଡ ଏମ୍‌ବିଏରେ ଶାଶ୍ୱତ ଦାସମିଶ୍ର, ଏମ୍.ଫାର୍ମରେ ପଦ୍ମାଳୟା ମିଶ୍ର, ଏମ୍. ଆର୍କରେ ଅଙ୍କିତ ବିଶ୍ୱାଳ, ଏମ୍. ପ୍ଲାନ୍‌ରେ ପ୍ରତ୍ୟୁଷା ଦାସ, ଏମ୍‌ଟେକ୍-ସିଭିଲ ଇଞ୍ଜିନିୟରିଂରେ ରବୀନ୍ଦ୍ର ସାହୁ, ଇଲେକ୍ଟ୍ରିକାଲ ଇଞ୍ଜିନିୟରିଂରେ ପୂର୍ବପ୍ରିୟା ନାୟକ, ମେକାନିକାଲ ଇଞ୍ଜିନିୟରିଂରେ ଗୋବିନ୍ଦ ନାୟକ, କମ୍ପ୍ୟୁଟର ସାଇନ୍ସ ଇଞ୍ଜିନିୟରିଂ/ଆଇଟିରେ ଆକାଶ କୁମାର ଦାସ, କେମିକାଲ ଇଞ୍ଜିନିୟରିଂରେ ଚିଙ୍କୁ ନାୟକ, ବାୟୋଟେକ୍ନୋଲୋଜିରେ ଅଙ୍କିତା କୁମାରୀ ରଥ, ଇଲେକ୍ଟ୍ରୋନିକ୍ସ ଆଣ୍ଡ୍ କମ୍ୟୁନିକେଶନ ଇଞ୍ଜିନିୟରିଂରେ ସୌମ୍ୟ ପ୍ରକାଶ ସୂତାର, ମେଟାଲର୍ଜିକାଲ ଇଞ୍ଜିନିୟରିଂରେ ତୁଷାରକାନ୍ତ ଦାସପଟ୍ଟନାୟକ, ଏନ୍‌ଭାଇରନ୍‌ମେଣ୍ଟାଲ ଇଞ୍ଜିନିୟରିଂରେ ଶୁଭଜ୍ୟୋତି ମାରିକ, ପ୍ଲାଷ୍ଟିକ୍ ଇଞ୍ଜିନିୟରିଂରେ ଶୁଚିସ୍ମିତା ପ୍ରିୟଦର୍ଶିନୀ, ଟେକ୍ସଟାଇଲ୍ ଇଞ୍ଜିନିୟରିଂରେ ନିର୍ଲିପ୍ତା ସାହୁ, ବି. କ୍ୟାର୍(ଫିଲ୍ମ ଏଡିଟିଂ)ରେ ରିଷିଦେବ ମହାନ୍ତି ଓ ବି.କ୍ୟାଟ (ସିନେମାଟୋଗ୍ରାଫି, ସାଉଣ୍ଡ୍ ରେକର୍ଡିଂ ଆଣ୍ଡ୍ ଡିଜାଇନ୍)ରେ ପଦ୍ମଜିତ ମହାନ୍ତି ଟପ୍ପର ହୋଇଛନ୍ତି। ସୂଚନାଯୋଗ୍ୟ, ଗତ ମେ' ୬ରୁ ୧୦ ପର୍ଯ୍ୟନ୍ତ ଓଜେଇଇ ଅନୁଷ୍ଠିତ ହୋଇଥିଲା। ☞ ପୃଷ୍ଠା-୨

ସାଗରିକା ଦାଶ
ବି. ଫାର୍ମ ଟପ୍ପର

ସୂର୍ଯ୍ୟକାନ୍ତ ପୃଷ୍ଟି
ଏମ୍‌ବିଏ ଟପ୍ପର

ବ୍ରହ୍ମାନନ୍ଦ ମହାରଣା
ଏମ୍‌ସିଏ ଟପ୍ପର

ଅଂଶୁଘାତ ମୃତ୍ୟୁ ୩୦କୁ ବୃଦ୍ଧି

ଭୁବନେଶ୍ୱର,୩।୬(ଅସମାପିକା ସାହୁ)

ରାଜ୍ୟରେ ଅଂଶୁଘାତ ମୃତ୍ୟୁସଂଖ୍ୟା ୩୦କୁ ବୃଦ୍ଧି ପାଇଛି। ଗତ ୨୪ ଘଣ୍ଟାରେ ୪ଜଣଙ୍କ ଜୀବନ ଯାଇଛି। ଏନେଇ ସୋମବାର ସ୍ୱତନ୍ତ୍ର ରିଲିଫ କମିଶନର(ଏସ୍‌ଆର୍‌ସି)ଙ୍କ କାର୍ଯ୍ୟାଳୟ ପକ୍ଷରୁ ସୂଚନା ଦିଆଯାଇଛି। ସୂଚନାନୁସାରେ, ରାଜ୍ୟରେ ମୋଟ ୧୪୭ଟି ଅଂଶୁଘାତଜନିତ ମୃତ୍ୟୁ ଅଭିଯୋଗ ହୋଇଛି। ସେଥିମଧ୍ୟରୁ ୫୦ଟି ମାମଲାର ତଦନ୍ତ ସରିଥିବା ବେଳେ ୩୦ଟି ଅଂଶୁଘାତଜନିତ ଏବଂ ୨୦ଟି ଅନ୍ୟ କାରଣରୁ ମୃତ୍ୟୁ ହୋଇଥିବା ସ୍ୱଷ୍ଟ ହୋଇଛି। ବାକି ୯୭ଟି ମୃତ୍ୟୁ ମାମଲାର ତଦନ୍ତ ସରି ନ ଥିବା ସୂଚନା ଦିଆଯାଇଛି।

ସେପଟେ ରାଉରକେଲାରେ ସର୍ବାଧିକ ଲୋକଙ୍କର ମୃତ୍ୟୁ ହୋଇଥିବା ସ୍ୱାସ୍ଥ୍ୟ ବିଭାଗ ପକ୍ଷରୁ କୁହାଯାଇଛି। ଏ ନେଇ ଜନସ୍ୱାସ୍ଥ୍ୟ ନିର୍ଦ୍ଦେଶକ ଡାକ୍ତର ନୀଳକଣ୍ଠ ମିଶ୍ର କହିଛନ୍ତି, ୨ ତାରିଖ ସୁଦ୍ଧା ୨୬ ଜଣଙ୍କର ଅଂଶୁଘାତଜନିତ ମୃତ୍ୟୁ ସ୍ୱଷ୍ଟ ହୋଇଛି। ☞ ପୃଷ୍ଠା-୨

ଆଜି କ'ଣ କେଉଁଠି

ଭୁବନେଶ୍ୱର
- ଭୁବନେଶ୍ୱର –ମଧ୍ୟ, ଭୁବନେଶ୍ୱର–ଉତ୍ତର, ଭୁବନେଶ୍ୱର– ଏକାମ୍ର, ଜୟଦେବ ଓ ଜଟଣୀ ବିଧାନସଭା କ୍ଷେତ୍ରର ଭୋଟ ଗଣତି, ସ୍ଥାନ: ବିଜେବି ସ୍ୱୟଂଶାସିତ ମହାବିଦ୍ୟାଳୟ, ଭୁବନେଶ୍ୱର, ସମୟ: ସକାଳ ୮ଟା ।
- ସଙ୍ଗୀତ ସୁଧାକର ବାଳକୃଷ୍ଣ ଦାଶଙ୍କ ୧୦୧ତମ ଜୟନ୍ତୀ ଓ ଫାଉଣ୍ଡେଶନର ୩୨ତମ ବାର୍ଷିକୋତ୍ସବ, ସ୍ଥାନ: ରବୀନ୍ଦ୍ର ମଣ୍ଡପ, ସମୟ: ସନ୍ଧ୍ୟା ୬ଟା ୩୦ ।

ପୁରୀ
- ପୁରୀ ଜିଲାର ନିମାପଡ଼ା, କାକଟପୁର ବିଧାନସଭା କ୍ଷେତ୍ରର ଭୋଟ ଗଣତି, ସ୍ଥାନ: ଶ୍ରୀ ଜଗନ୍ନାଥ ସଂସ୍କୃତ ବିଶ୍ୱବିଦ୍ୟାଳୟ, ପୁରୀ, ସମୟ: ସକାଳ ୮ଟା ।
- ବ୍ରହ୍ମଗିରି, ପିପିଲି, ପୁରୀ ସଦର ଓ ସତ୍ୟବାଦୀ ବିଧାନସଭା ନିର୍ବାଚନମଣ୍ଡଳୀର ଭୋଟ ଗଣତି, ସ୍ଥାନ: କେନ୍ଦ୍ରୀୟ ବିଦ୍ୟାଳୟ, ପୁରୀ,ସମୟ: ସକାଳ ୮ଟା ।
- ଶ୍ରୀ ରାମଚରିତ ମାନସର ୮ମ ଦିବସ, ସ୍ଥାନ: ସାକ୍ଷୀଗୋପାଳ ମନ୍ଦିର ନିକଟ, ସାକ୍ଷୀଗୋପାଳ, ସମୟ: ସନ୍ଧ୍ୟା ୬ଟା ।

ଖୋର୍ଦ୍ଧା
- ମା'ଭଗବତୀଙ୍କ ବାର୍ଷିକ ସାହିଯାତ୍ରା ଶୁଭାରମ୍ଭ, ସ୍ଥାନ: ଟ୍ରାଫିକ କଲୋନୀ ଜଟଣୀ, ସମୟ: ସକାଳ ୬ଟା ।
- ଶ୍ରୀରାମଚରିତ ମାନସ ନବାହ୍ନ ପାରାୟଣ ଜ୍ଞାନଯଜ୍ଞ, ସ୍ଥାନ: ଅସରଳା, ବୋଲଗଡ଼, ସମୟ: ସନ୍ଧ୍ୟା ୭ଟା ।

ବାଲେଶ୍ୱର
- ଜଳେଶ୍ୱର, ଭୋଗରାଇ ବିଧାନସଭା ନିର୍ବାଚନମଣ୍ଡଳୀର ଭୋଟ ଗଣତି, ସରକାରୀ ଆଇଟିଆଇ କଲେଜ ପରିସର, ବାଲେଶ୍ୱର, ସମୟ: ସକାଳ ୮ଟା ।
- ବସ୍ତା, ବାଲେଶ୍ୱର, ରେମୁଣା ବିଧାନସଭା ନିର୍ବାଚନମଣ୍ଡଳୀର ଭୋଟଗଣତି, ସ୍ଥାନ: ଜିଲାପାଳଙ୍କ କାର୍ଯ୍ୟାଳୟ ପରିସର, ବାଲେଶ୍ୱର, ସମୟ: ସକାଳ ୮ଟା ।
- ନୀଳଗିରି ବିଧାନସଭା ନିର୍ବାଚନମଣ୍ଡଳୀର ଭୋଟ ଗଣତି, ସ୍ଥାନ: ନୀଳଗିରି କଲେଜ ପରିସର, ସମୟ : ସକାଳ ୮ଟା ।
- ସୋର, ସିମୁଳିଆ ବିଧାନସଭା ନିର୍ବାଚନମଣ୍ଡଳୀର ଭୋଟ ଗଣତି, ସ୍ଥାନ: ରେମୁଣା ଡିଗ୍ରୀ କଲେଜ ପରିସର, ରେମୁଣା, ସମୟ: ସକାଳ ୮ଟା ।
- 'ଅନାଲୋକିତ କୀର୍ତ୍ତିମାନ' ପୁସ୍ତକ ଲୋକାର୍ପଣ ଉତ୍ସବ, ସ୍ଥାନ: ହୋଟେଲ ଲକି ଇଣ୍ଟରନ୍ୟାଶନାଲ, ବାଲେଶ୍ୱର, ସମୟ: ସନ୍ଧ୍ୟା ୬ଟା ।

ମୟୂରଭଞ୍ଜ
- ଓଆର୍‌ଏସ୍ ବଣ୍ଟନ କେନ୍ଦ୍ର, ସ୍ଥାନ: ମୟୂରଭଞ୍ଜ ଜିଲାପାଳଙ୍କ କାର୍ଯ୍ୟାଳୟ ପରିସର, ସମୟ: ସକାଳ ୮ଟା ।
- ଜଳସେବା କେନ୍ଦ୍ର, ସ୍ଥାନ: ବାରିପଦା ପିଡବ୍ଲ୍ୟୁଡି ଅଫିସ ସାମ୍ନା, ସମୟ: ପୂର୍ବାହ୍ନ ୧୦ଟା ।

ଭଦ୍ରକ
- ଧାମନଗର ବିଧାନସଭା କ୍ଷେତ୍ରର ଭୋଟ ଗଣତି, ସ୍ଥାନ: ଜିଲାପାଳଙ୍କ କାର୍ଯ୍ୟାଳୟ, ଭଦ୍ରକ, ସମୟ: ସକାଳ ୮ଟା ।
- ଭଦ୍ରକ, ଭଣ୍ଡାରିପୋଖରୀ, ଚାନ୍ଦବାଲି ଓ ବାସୁଦେବପୁର ବିଧାନସଭା କ୍ଷେତ୍ରର ଭୋଟ ଗଣତି, ସ୍ଥାନ: ଭଦ୍ରକ କଲେଜ, ସମୟ: ସକାଳ ୮ଟା ।
- ଶନି ମନ୍ଦିର ପ୍ରତିଷ୍ଠା ଉତ୍ସବ, ସ୍ଥାନ: ଘରପଦା, ନିଲୋକ, ବନ୍ତ, ସମୟ: ଅପରାହ୍ନ ୪ଟା ୩୦ ।

କେନ୍ଦୁଝର
- ମା' ମଙ୍ଗଳା ମନ୍ଦିରରେ ବାର୍ଷିକ ଉତ୍ସବ, ଯଜ୍ଞ, ନାମ ସଂକୀର୍ତ୍ତନ ସ୍ଥାନ: ଇଂଚୋଳ, ହାଟଡ଼ିହୀ, ସମୟ: ପ୍ରାତଃ ୫ଟା ।
- ହନୁମାନ ମନ୍ଦିରରେ ରାମ ଚରିତ ଏବଂ ହନୁମାନ ଚାଳିଶା ପାଠ, ପୂଜାର୍ଚ୍ଚନା, ସ୍ଥାନ: ହାବଳେଶ୍ୱର, ହାଟଡ଼ିହୀ, ସମୟ: ପ୍ରାତଃ ୫ଟା ।
- ମା' ମଙ୍ଗଳାଙ୍କ ମନ୍ଦିରରେ ମଙ୍ଗଳା ଓଷା ଏବଂ ପୂଜାର୍ଚ୍ଚନା, ସ୍ଥାନ: ଶାଳକଣିଆଁ, ମଙ୍ଗରାଜପୁର, ଭୂଇଁପୁର, ହାଟଡିହୀ, ସମୟ: ସକାଳ ୭ ଟା ।
- କେନ୍ଦୁଝର ଓ ତେଲକୋଇ ବିଧାନସଭା ନିର୍ବାଚନମଣ୍ଡଳୀର ଭୋଟ ଗଣନା, ସ୍ଥାନ: କେନ୍ଦୁଝର ଓଡ଼ିଶା ଖଣି ଓ ଯାନ୍ତ୍ରିକ ବିଦ୍ୟାଳୟ , ସମୟ: ସକାଳ ୮ ଟା ।
- ପାଟଣା ଓ ଚମ୍ପୁଆ ବିଧାନସଭା ନିର୍ବାଚନମଣ୍ଡଳୀର ଭୋଟ ଗଣନା, ସ୍ଥାନ: ଚନ୍ଦ୍ର ଶେଖର ମହାବିଦ୍ୟାଳୟ, ଚମ୍ପୁଆ, ସମୟ: ସକାଳ ୮ ଟା ।
- ଆନନ୍ଦପୁର ଓ ଘଷିପୁରା ବିଧାନସଭା ନିର୍ବାଚନମଣ୍ଡଳୀର ଭୋଟ ଗଣନା, ସ୍ଥାନ: କନକ ମଞ୍ଜରୀ ମହିଳା ମହାବିଦ୍ୟାଳୟ, ଶାଳପଡ଼ା , ସମୟ: ସକାଳ ୮ ଟା ।
- ଅଷ୍ଟମ ପ୍ରହର ନାମ ସଂକୀର୍ତ୍ତନ ଏବଂ ନଗର ପରିକ୍ରମା, ସ୍ଥାନ: ଇଂଚୋଳ, ହାଟଡ଼ିହୀ, ସମୟ: ଅପରାହ୍ନ ୪ ଟା ।

ବ୍ରହ୍ମପୁର
- ଚିକିଟି ବିଧାନସଭା କ୍ଷେତ୍ରର ଭୋଟ ଗଣତି , ସ୍ଥାନ: ଉମାଚରଣ ପଟ୍ଟନାୟକ ଇଞ୍ଜିନିୟରିଂ କଲେଜ, ବ୍ରହ୍ମପୁର, ସମୟ: ସକାଳ ୮ଟା
- ଗୋପାଳପୁର, ବ୍ରହ୍ମପୁର, ଦିଗପହଣ୍ଡି, ସାନଖେମୁଣ୍ଡି ବିଧାନସଭା କ୍ଷେତ୍ରର ଭୋଟ ଗଣତି, ସ୍ଥାନ: ସରକାରୀ ପଲିଟେକ୍‌ନିକ, ବ୍ରହ୍ମପୁର, ସମୟ: ସକାଳ ୮ଟା ।

ଗଞ୍ଜାମ
- ଆସିକା, ସୋରଡ଼ା ଓ ଭଞ୍ଜନଗର ବିଧାନସଭା କ୍ଷେତ୍ରର ଭୋଟ ଗଣତି, ସ୍ଥାନ: ଭଞ୍ଜନଗର କେଏସ୍‌ୟୂବି କଲେଜ, ସମୟ: ସକାଳ ୮ଟା
- ଛତ୍ରପୁର, କବିସୂର୍ଯ୍ୟନଗର, ଖଲ୍ଲିକୋଟ, ପୋଲସରା, ହିଞ୍ଜିଳି ବିଧାନସଭା ନିର୍ବାଚନମଣ୍ଡଳୀର ଭୋଟ ଗଣତି, ସ୍ଥାନ: ଅନସ୍ଲୋ ସକରାରୀ ହାଇସ୍କୁଲ, ଛତ୍ରପୁର, ସମୟ: ସକାଳ ୮ଟା ।

କନ୍ଧମାଳ
- ଲକ୍ଷ୍ମୀ ନୃସିଂହନାଥ ଯାତ୍ରା ଉପଲକ୍ଷେ ଡ୍ରାମା ପରିବେଷଣ, ସ୍ଥାନ:ଲକ୍ଷ୍ମୀ ନୃସିଂହନାଥ ଯାତ୍ରା ପଡିଆ,ସମୟ:ରାତି ୧୦ଟା ।

ରାୟଗଡ଼ା
- ରାୟଗଡା ଓ ବିଷମକଟକ ବିଧାନସଭା କ୍ଷେତ୍ର ପାଇଁ ଭୋଟ ଗଣତି, ସ୍ଥାନ: ଏକଲବ୍ୟ ଆଦର୍ଶ ବିଦ୍ୟାଳୟ ଏବଂ ଜିସିତି ହାଇସ୍କୁଲ, ରାୟଗଡ଼ା, ସମୟ: ସକାଳ ୮ଟା ।
- ଗୁଣପୁର ବିଧାନସଭା ନିର୍ବାଚନମଣ୍ଡଳୀର ଭୋଟ ଗଣତି, ସ୍ଥାନ: ଉପଜିଲାପାଳଙ୍କ କାର୍ଯ୍ୟାଳୟ, ଗୁଣପୁର, ସମୟ: ସକାଳ ୮ଟା ।

ନବରଙ୍ଗପୁର
- ନବରଙ୍ଗପୁର ଲୋକ ସଭା ଓ ବିଧାନସଭା ଲାଗି ଭୋଟ ଗଣତି, ସ୍ଥାନ: ନବରଙ୍ଗପୁର ଜିଲା ସାଧନ କେନ୍ଦ୍ର ସମ୍ମୁଖ, ସମୟ: ସକାଳ ୮ଟା ।

କୋରାପୁଟ
- କୋରାପୁଟ ଲୋକ ସଭା ଏବଂ କୋରାପୁଟ,ଲକ୍ଷ୍ମୀପୁର ଓ ପଟ୍ଟାଙ୍ଗି ବିଧାନସଭା ଆସନର ଭୋଟ ଗଣତି, ସ୍ଥାନ: ସରକାରୀ ମହାବିଦ୍ୟାଳୟ କୋରାପୁଟ, ସମୟ: ସକାଳ ୮ଟା ।
- ଜୟପୁର ଓ କୋଟପାଡ଼ ବିଧାନସଭା ଆସନର ଭୋଟ ଗଣତି, ସ୍ଥାନ: ବିକ୍ରମଦେବ ବିଶ୍ୱବିଦ୍ୟାଳୟ, ଜୟପୁର, ସମୟ: ସକାଳ ୮ଟା ।

ମାଲକାନଗିରି
- ମାଲକାନଗିରି, ଚିତ୍ରକୋଣ୍ଡା ବିଧାନସଭା ନିର୍ବାଚନମଣ୍ଡଳୀ ଭୋଟ ଗଣତି, ସ୍ଥାନ: ମାଲକାନଗିରି ପଲିଟେକ୍‌ନିକ ମହାବିଦ୍ୟାଳୟ, ସମୟ: ସକାଳ ୮ଟା ।

ସମ୍ବଲପୁର
- ସାଓଲିନ କୁଣ୍ଡୁ ଉସୁ ଆସୋସିଏଶନ ଆୟୋଜିତ ମାଗଣା ପ୍ରଶିକ୍ଷଣ ଶିବିର, ସ୍ଥାନ: ଜିଲା ଜୁଡୋ ହଲ, ସମୟ: ସକାଳ ୭ଟା ।
- ଜିଲା କ୍ରୀଡା ସଂଘ ଆୟୋଜିତ ଜିଲାସ୍ତରୀୟ ନକ୍ ଆଉଟ କ୍ରିକେଟ ଟୁର୍ନାମେଣ୍ଟ, ସ୍ଥାନ: ବୀର ସୁରେନ୍ଦ୍ର ସାଏ ଷ୍ଟାଡିୟମ, ସମୟ: ସକାଳ ୭ଟା ।
- ଓୟୁଏଟି ପ୍ରବେଶିକା ପରୀକ୍ଷା, ସ୍ଥାନ: ଦେବେଇପାଲି ସ୍ଥିତ ବଦ୍ରିପ୍ରସାଦ ଇନଷ୍ଟିଚ୍ୟୁଟ, ସମୟ: ସକାଳ ୭ଟା ।
- ରେଙ୍ଗାଲି ବିଧାନସଭା ଓ ସମ୍ବଲପୁର ଲୋକସଭା ଆସନର ଭୋଟ ଗଣତି, ସ୍ଥାନ ନେତାଜୀ ସୁଭାଷ ଚନ୍ଦ୍ର ମହାବିଦ୍ୟାଳୟ, ସମୟ : ସକାଳ ୮ଟା ।
- ସମ୍ବଲପୁର ବିଧାନସଭା ଓ ଲୋକ ସଭାର ଭୋଟ ଗଣତି, ସ୍ଥାନ ସରକାରୀ ମହିଳା ମହାବିଦ୍ୟାଳୟ, ସମୟ : ସକାଳ ୮ଟା ।

ବଲାଙ୍ଗୀର
- ଗ୍ରୀଷ୍ମକାଳୀନ ହକି ପ୍ରଶିକ୍ଷଣ ଶିବିର, ସ୍ଥାନ: ଟାଉନ ବାଳକ ହାଇସ୍କୁଲ ଖେଳପଡ଼ିଆ, ବଲାଙ୍ଗୀର, ସମୟ: ସକାଳ ୬ଟା ।
- ସାଧାରଣ ନିର୍ବାଚନର ଭୋଟ ଗଣତି, ସ୍ଥାନ: ସରକାରୀ ଆଇଟିଆଇ କେନ୍ଦ୍ର, ବଲାଙ୍ଗୀର, ସମୟ: ସକାଳ ୮ଟା ।

ସୁବର୍ଣ୍ଣପୁର
- କେପିଏଲ ଧମାକାର ନବମ ଦିବସ, ସ୍ଥାନ: କୋଟସମଲାଇ, ଉଲୁଣ୍ଡା ସମୟ:ସକାଳ ୭ଟା ।
- ବିଧାନସଭା ଓ ଲୋକ ସଭାର ଭୋଟ ଗଣନା, ସ୍ଥାନ: ବୀରମହାରାଜପୁର କଲେଜ ପରିସର, ସମୟ: ସକାଳ ୮ଟା ।

ରାଉରକେଲା
- ଜିଏସ୍‌ଏ ପକ୍ଷରୁ ଗ୍ରୀଷ୍ମକାଳୀନ କ୍ରୀଡା ଶିବିର ଉଦ୍‌ଯାପନ,ସ୍ଥାନ: ଡିଏଭି ପଡ଼ିଆ, ସମୟ: ସକାଳ ୭ଟା ୩୦ ।
- ରାଉରକେଲା ବିଧାନସଭା ଲାଗି ଭୋଟ ଗଣତି, ସ୍ଥାନ: ଉଦିତ୍‌ନଗର ହାଇସ୍କୁଲ ସମୟ: ସକାଳ ୮ଟା ।
- ଗୋପବନ୍ଧୁ ପାଠାଗାରରେ ସାହିତ୍ୟ ସଭା, ସ୍ଥାନ: ପାଠାଗାର ପରିସର, ଛେଣ୍ଡ, ସମୟ: ସନ୍ଧ୍ୟା ୬ଟା ୩୦ ।

ବରଗଡ଼
- ବରଗଡ଼ ଲୋକ ସଭା ଏବଂ ବରଗଡ଼, ଭଟ୍‌ଲି ଓ ଅତାବିରା ବିଧାନସଭା ଲାଗି ଭୋଟ ଗଣତି, ସ୍ଥାନ: ବରଗଡ଼ ପଞ୍ଚାୟତ କଲେଜ, ସମୟ: ସକାଳ ୮ଟା ।
- ପଦ୍ମପୁର ଓ ବିଜେପୁର ବିଧାନସଭା ଲାଗି ଭୋଟ ଗଣତି, ସ୍ଥାନ: ପଦ୍ମପୁର ମାର୍କେଟ୍ ୟାର୍ଡ଼, ସମୟ: ସକାଳ ୮ଟା ।

କଳାହାଣ୍ଡି
- କୋକସରା ବ୍ଲକ ଫୁପଗାଁ ପାହାଡ଼ ଉପରେ ଥିବା ବାବା ପାହାଡେଶ୍ୱର ଶିବ ମନ୍ଦିର ପ୍ରତିଷ୍ଠା ଉତ୍ସବ ଉପଲକ୍ଷେ ଅଷ୍ଟପ୍ରହର ନାମଯଜ୍ଞ, ସ୍ଥାନ: ଫୁପଗାଁ ପାହାଡେଶ୍ୱର ଶିବ ମନ୍ଦିର ନିକଟ, ସମୟ: ସକାଳ ୬ଟା ।
- କଳାହାଣ୍ଡି ଲୋକ ସଭା ଏବଂ ଭବାନୀପାଟଣା, ନର୍ଲା ଓ ଲାଞ୍ଜିଗଡ଼ ବିଧାନସଭା ଆସନ ଲାଗି ଭୋଟ ଗଣତି, ସ୍ଥାନ: ମା' ମାଣିକେଶ୍ୱରୀ ବିଶ୍ୱବିଦ୍ୟାଳୟ, ଭବାନୀପାଟଣା ସମୟ: ସକାଳ ୮ଟା ।
- ଧର୍ମଗଡ ଓ ଜୁନାଗଡ଼ ବିଧାନସଭା ଆସନ ଲାଗି ଭୋଟ ଗଣତି,ସ୍ଥାନ: ପଞ୍ଚାୟତ କଲେଜ, ଧର୍ମଗଡ ସମୟ: ସକାଳ ୮ଟା ।

ଦେବଗଡ଼
- ଦେବଗଡ ନିର୍ବାଚନମଣ୍ଡଳୀର ଭୋଟ ଗଣତି, ସ୍ଥାନ: ପଲିଟେକ୍‌ନିକ କଲେଜ ପରିସର, ସମୟ: ସକାଳ ୮ଟା ।
- ସମୂହ ହନୁମାନ ଚାଳିଶା ପାଠ, ସ୍ଥାନ: ଗୋପାଳଜୀ ମନ୍ଦିର ଓ ହନୁମାନ ବାଟିକା, ଦେବଗଡ ସହର, ସମୟ: ସନ୍ଧ୍ୟା ୭ଟା ।
- ମା' କନକ ଦୁର୍ଗାଙ୍କ ସନ୍ଧ୍ୟା ଆରତୀ, ସ୍ଥାନ: ମଠ ସାହି, କନକ ଦୁର୍ଗା ମନ୍ଦିର, ସମୟ: ସନ୍ଧ୍ୟା ୭ଟା ।

ନୂଆପଡ଼ା
- ଷୋହଳ ପ୍ରହର ନାମଯଜ୍ଞ ଆଳତି ଓ ଭୋଗ ଅର୍ପଣ, ସ୍ଥାନ: କୋମନା ବ୍ଲକ ବୃଦ୍ଧିକୋମନା ପଞ୍ଚାୟତ ଧୂମାଭଟା ଗାଁ, ସମୟ: ପ୍ରାତଃ ୪ଟା ୩୦ ।
- ଭାଗବତ ମହାପାରାୟଣ, ସ୍ଥାନ: ବୋଡେନ ବ୍ଲକ କେରାପଦର ଗାଁ, ସମୟ: ସକାଳ ୬ଟା ଓ ସନ୍ଧ୍ୟା ୭ଟା ।

ବୌଦ୍ଧ
- ଇନ୍ଦ୍ରପୁର ଗ୍ରାମରେ ଅଷ୍ଟପ୍ରହର ନାମଯଜ୍ଞ ପୂର୍ଣ୍ଣାହୁତି, ସ୍ଥାନ: ଇନ୍ଦ୍ରପୁର ଗ୍ରାମ୍ୟ ମଣ୍ଡପ, ହରଭଙ୍ଗା ବ୍ଲକ, ସମୟ: ସକାଳ ୬ଟା ।

ଢେଙ୍କାନାଳ
- ଢେଙ୍କାନାଳ ଲୋକ ସଭା ଓ ବିଧାନସଭା ଭୋଟ ଗଣତି, ସ୍ଥାନ: ଇଭିଏମ୍ ଓୟାରହାଉସ, ମହିଷାପାଟ, ଢେଙ୍କାନାଳ, ସମୟ: ସକାଳ ୮ଟା ।
- ବାଲାଜୀ ସ୍ମାର୍ଟ ୱାସ୍ କେନ୍ଦ୍ରର ଉଦ୍‌ଘାଟନ, ସ୍ଥାନ: ଢେଙ୍କାନାଳ କୁଞ୍ଜକାନ୍ତ ଆର୍‌ଟିଓ ଅଫିସ ପାଖ, ସମୟ: ପୂର୍ବାହ୍ନ ୧୧ଟା ।

ଅନୁଗୋଳ
- ଅନୁଗୋଳ ଓ ଛେଣ୍ଡିପଦା ବିଧାନସଭା ଆସନର ଭୋଟ ଗଣତି, ସ୍ଥାନ: ଅନୁଗୋଳ ସରକାରୀ ସ୍ୱୟଂଶାସିତ ମହାବିଦ୍ୟାଳୟ, ସମୟ: ସକାଳ ୮ଟା ।
- ତାଳଚେର ବିଧାନସଭା ଆସନର ଭୋଟ ଗଣତି, ସ୍ଥାନ: ତାଳଚେର ସ୍ୱୟଂଶାସିତ ମହାବିଦ୍ୟାଳୟ, ସମୟ: ସକାଳ ୮ଟା ।
- ପାଲଲହଡ଼ା ବିଧାନସଭା ଆସନ ଲାଗି ଭୋଟ ଗଣତି, ସ୍ଥାନ: ମାଲ୍ୟଗିରୀ ମହାବିଦ୍ୟାଳୟ ପାଲଲହଡ଼ା, ସମୟ: ସକାଳ ୮ଟା ।
- ଆଠମଲ୍ଲିକ ବିଧାନସଭା ଆସନ ଲାଗି ଭୋଟ ଗଣତି, ସ୍ଥାନ: ଆଠମଲ୍ଲିକ ମହାବିଦ୍ୟାଳୟ, ସମୟ: ସକାଳ ୮ଟା ।

ଜଗତ୍‌ସିଂହପୁର
- ଆହ୍ୱାନ ଫାଉଣ୍ଡେଶନ ପକ୍ଷରୁ ବିଶ୍ୱ ପରିବେଶ ଦିବସ ଉପଲକ୍ଷେ ବେଳାଭୂମି ସଫେଇ କାର୍ଯ୍ୟକ୍ରମ, ସ୍ଥାନ: ବତୀଘର ପାଖ ବେଳାଭୂମି, ନୂଆବଜାର, ପାରାଦୀପ, ସମୟ: ସକାଳ ୭ଟା ।

ନୟାଗଡ଼
- ନୟାଗଡ଼ ବିଧାନସଭା ଆସନ ଲାଗି ଭୋଟ ଗଣତି, ସ୍ଥାନ: ନୟାଗଡ଼ ସ୍ୱୟଂଶାସିତ ମହାବିଦ୍ୟାଳୟ, ସମୟ: ସକାଳ ୮ଟା ।

କେନ୍ଦ୍ରାପଡ଼ା
- କେନ୍ଦ୍ରାପଡ଼ା ଲୋକ ସଭା ଓ ବିଧାନସଭା ଆସନ ଲାଗି ଭୋଟ ଗଣତି, ସ୍ଥାନ: କେନ୍ଦ୍ରାପଡ଼ା ସ୍ୱୟଂଶାସିତ ମହାବିଦ୍ୟାଳୟ, ସମୟ: ସକାଳ ୮ଟା ।
- ଶ୍ରୀରଙ୍ଗବଲ୍ଲଭଙ୍କ ମନ୍ଦିର ପ୍ରତିଷ୍ଠା ଉତ୍ସବ, ସ୍ଥାନ: ପାଖଡ, ଗରଦପୁର, ସମୟ: ସନ୍ଧ୍ୟା ୬ଟା ।

ଯାଜପୁର
- ଯାଜପୁର ସଂସଦୀୟ କ୍ଷେତ୍ରର ଭୋଟ ଗଣତି, ସ୍ଥାନ: ଯାଜପୁର ଏନ୍.ସି. କଲେଜ ପରିସର, ସମୟ: ସକାଳ ୮ଟା ।

ଆଜିର ରାଶିଫଳ

ଜ୍ୟୋତିର୍ବିଦ୍ୟା ବିଶାରଦ ପ୍ରସନ୍ନ କୁମାର ମହାପାତ୍ର
ମଙ୍ଗରାଜପୁର ଶାସନ, କାଦୁଆ, ଗଞ୍ଜାମ
Email–pkmahapatro@gmail.com

ମେଷ

ଆଜି ଅଶ୍ୱିନୀ ନକ୍ଷତ୍ର ସମସ୍ୟା ବିଜଡ଼ିତ ରହିଲେ ମଧ୍ୟ କାମ ହାସଲରୁ ଓହରିବେ ନାହିଁ। ପୁରାତନ ରୋଗ, ବାକି ଟଙ୍କା ଓ ପୂର୍ବ ଶତ୍ରୁତାକୁ ନେଇ ମନ ବିଚଳିତ ରହିବ। ଭୁଲ୍ ବୁଝାମଣା ଯୋଗୁ ଅନ୍ୟମାନଙ୍କୁ ସନ୍ଦେହ ଚକ୍ଷୁରେ ଦେଖିପାରନ୍ତି। ଅଧିକାଂଶ ସମୟ ବନ୍ଧୁମାନଙ୍କ ମେଳରେ ସମୟ ଅତିବାହିତ ହେବ। ସ୍ୱାସ୍ଥ୍ୟରେ ଉନ୍ନତି ପରିଲକ୍ଷିତ ହେବ।

ବୃଷ

କୃତ୍ତିକା ନକ୍ଷତ୍ର ପରିସ୍ଥିତିର ତାଡ଼ନାରେ କଠୋର ସତ୍ୟ ପ୍ରକାଶ କରିବାକୁ ବାଧ୍ୟହେବେ। ପ୍ରତିବନ୍ଧକ ଓ ପ୍ରତିରୋଧ କାରଣରୁ ଚେଷ୍ଟାକରୁଥିବା କାମଟି ପୂର୍ଣ୍ଣାଙ୍ଗ କରିବା କଷ୍ଟ ହେବ। ଅଫିସରେ ଥିବା ସମୟରେ ଅସମର୍ଥିତ ସୂତ୍ରରୁ କୌଣସି ଶୁଭ ଖବର ଶୁଣି ଖୁସି ହେବେ। ଆଳସ୍ୟ ଓ ଅବହେଳା ଯୋଗୁ ସୁଯୋଗ ହାତଛଡ଼ା ହୋଇପାରେ।

ମିଥୁନ

କର୍ମକ୍ଷେତ୍ର ସମସ୍ୟାମୁକ୍ତ ରହିବା କାରଣରୁ ମାନସିକ ସ୍ଥିତି ଭଲ ରହିବ। କୁହୁଳୁଥିବା ପାରିବାରିକ ସମସ୍ୟାର ଆଜି ହିଁ ସରଳ ସମାଧାନ ହୋଇଯିବ। ବ୍ୟବସାୟ, ବାଣିଜ୍ୟ, ପ୍ରଶାସନ, ରାଜନୀତି ଯାତ୍ରା ଓ କଚେରି ମାମଲା କ୍ଷେତ୍ରରେ ସୁଫଳ ପାଇବେ। ଆରଦ୍ରା ନକ୍ଷତ୍ରର ଜଣେ ବନ୍ଧୁଙ୍କ ଉପସ୍ଥିତିକୁ କେନ୍ଦ୍ରକରି ପରିବାରରେ ଝଗଡ଼ା ଲାଗିପାରେ।

କର୍କଟ

ଆଜି ଯାହା କରିବାକୁ ମନସ୍ଥ କରିଛନ୍ତି ତାହା ନିର୍ବିଘ୍ନରେ ସମ୍ପାଦିତ ହେବ। ପୁଷ୍ୟା ନକ୍ଷତ୍ର ଅଫିସ୍‌ରେ ଭୁଲ୍ ଖବର ପାଇ ସାମୟିକ ଭାବରେ ବିବ୍ରତ ହୋଇପାରନ୍ତି। ଆପଣ ଅନ୍ୟମାନଙ୍କ ସାହାଯ୍ୟ ନେଇ ଶତ୍ରୁତା ଓ ସମସ୍ୟାର ଅବସାନ ଘଟାଇବାରେ ସମର୍ଥ ହେବେ। ବନ୍ଧୁମାନଙ୍କ ସହ ଭ୍ରମଣ ଓ କାର୍ଯ୍ୟସିଦ୍ଧି ଯୋଗୁ ମନ ପ୍ରଫୁଲ୍ଲ ରହିବ।

ସିଂହ

ମଘା ନକ୍ଷତ୍ର ସକାଶେ ପରିବାରର ଆର୍ଥିକ ପରିସ୍ଥିତି ପୂର୍ବଭଳି ଜଟିଳ ରୂପ ଧାରଣ କରିପାରେ। ପ୍ରକାଶନ, ପ୍ରଶାସନ ତଥା ଆନୁଷ୍ଠାନିକ କ୍ଷେତ୍ରର ମତଭେଦ ବେଶି ସମୟ ରହିବ ନାହିଁ। କୌଣସି ଏକ ପରିସ୍ଥିତିରେ ସମ୍ପର୍କୀୟଙ୍କ ପରୋକ୍ଷ ଶତ୍ରୁତାକୁ ଅନୁଭବ କରିବେ। ଅଟକି ରହିଥିବା କାମଟିକୁ ହଠାତ୍ ଆରମ୍ଭ କରିବାକୁ ମନ ବଳାଇପାରନ୍ତି।

କନ୍ୟା

ହସ୍ତା ନକ୍ଷତ୍ର ସକାଶେ ନିକଟ ସମ୍ପର୍କୀୟମାନଙ୍କ ଆନୁଗତ୍ୟ ତଥା ସାହାଯ୍ୟରୁ କାମ ଅଟକିବ ନାହିଁ। ମାତ୍ର କର୍ମକ୍ଷେତ୍ରରେ କୌଣସି ଅଜଣା ବ୍ୟକ୍ତିଙ୍କ ଆଚରଣ ମନରେ ସନ୍ଦେହ ସୃଷ୍ଟି କରିପାରେ। ଶିଳ୍ପ, ବାଣିଜ୍ୟ କ୍ଷେତ୍ରରେ ସମସ୍ୟା ଦୂରହେବା ସମ୍ଭାବନା ରହିଛି। ବିବାଦୀୟ ଘଟଣାରେ ମଧ୍ୟସ୍ଥତାକରି ଅପମାନିତ ହୋଇପାରନ୍ତି।

ତୁଳା

ମନ ଯାହା ଚାହୁଁଥିବ ତାହା କରିବାରେ ଅନ୍ତରାୟ ସୃଷ୍ଟି ଆଶଙ୍କା ରହିଛି। ଚିତ୍ରା ନକ୍ଷତ୍ରର ବିବାଦୀୟ ଘଟଣା, ମାଲିମକଦ୍ଦମା, ଆଇନ ଅଦାଲତ କ୍ଷେତ୍ରରେ ସୁଫଳ ମିଳିବ। ମାତ୍ର ସବୁବେଳେ ହାତ ଖାଲି ରହିବ ଓ ଚାହୁଁଥିବା ଜିନିଷ ପାଇବାରେ ବାଧା ଉପୁଜିବ। ଶିଳ୍ପ, ବାଣିଜ୍ୟ, ବ୍ୟବସାୟ, ବିଦେଶଯାତ୍ରା, ଗବେଷଣାର ସୁଯୋଗ ପାଇବେ।

ବିଛା

ଆଜି ଅନୁରାଧା ନକ୍ଷତ୍ର ଅତ୍ୟଧିକ ଭ୍ରମଣ ଓ କାର୍ଯ୍ୟବ୍ୟସ୍ତତା କାରଣରୁ ଦେହ ସାମାନ୍ୟ ଭଲ ଲାଗି ନ ପାରେ। ପରିସ୍ଥିତି ଦୃଷ୍ଟିରୁ ପ୍ରତ୍ୟେକ କ୍ଷେତ୍ରରେ ମାପିଚୁପି କଥାବାର୍ତ୍ତା କରିବା ଭଲ। ବାକ୍ ଅସଂଯମ ଯୋଗୁ ସୁସମ୍ପର୍କ ବ୍ୟାହତ ହେବ। ପାରିବାରିକ କ୍ଷେତ୍ରରେ ସମସ୍ୟା ରହିଥିଲେ ମଧ୍ୟ କାମରେ ତାହା ବାଧକ ହେବ ନାହିଁ।

ଧନୁ

ଆଜି ପୂର୍ବାଷାଢ଼ା ନକ୍ଷତ୍ର ସକାଶେ ସମସ୍ୟା ସୁବିଧାରେ, ଶତ୍ରୁତା ମିତ୍ରତାରେ, ପ୍ରତିବନ୍ଧକରେ ବିପଦ ମୁକ୍ତ କରିବାରେ ସାହାଯ୍ୟ କରିବ। କର୍ମକ୍ଷେତ୍ରରେ, ଆନୁଷ୍ଠାନିକ କାମରେ, ନିର୍ମାଣ କ୍ଷେତ୍ରର

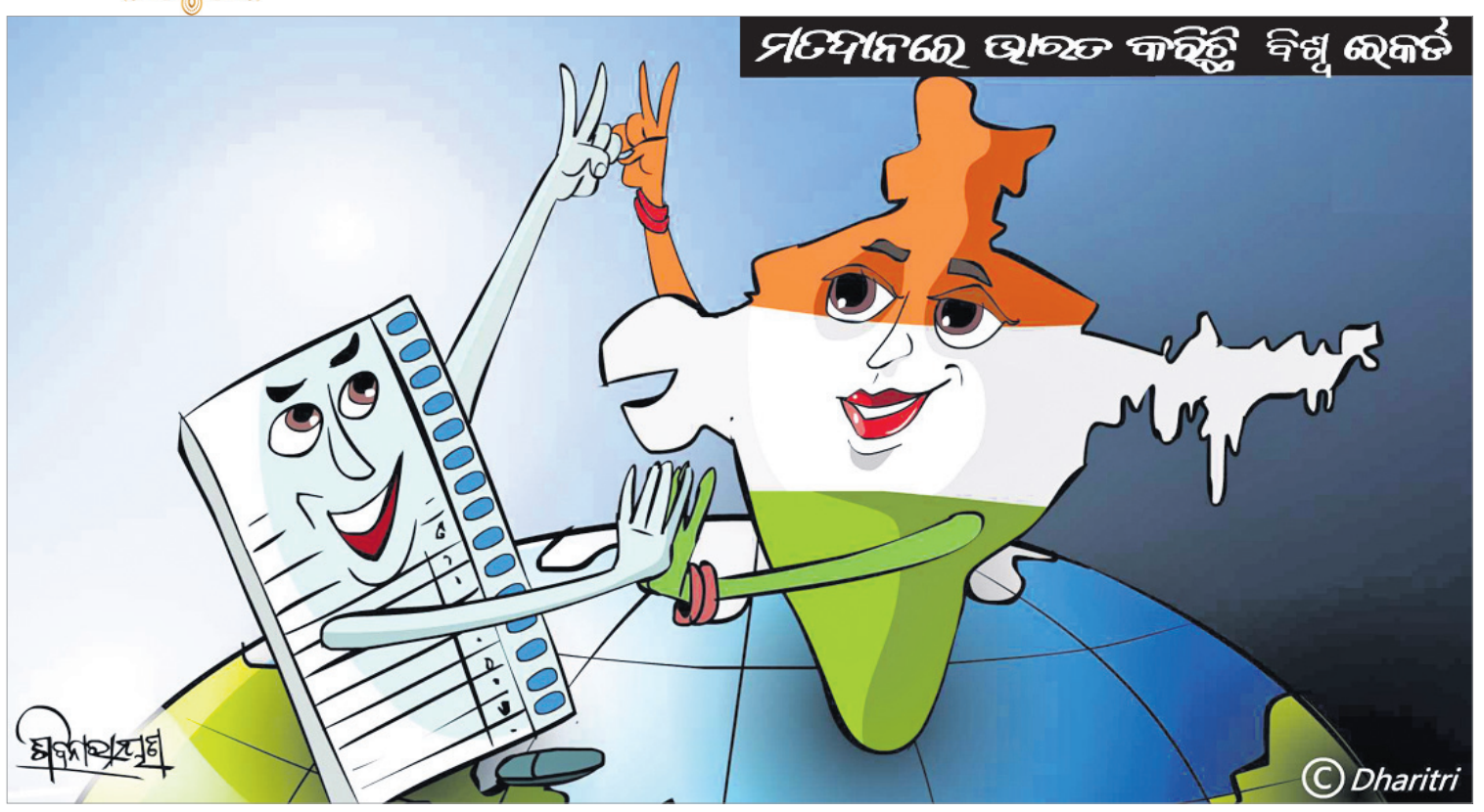

NIIS Group Celebrating Silver Jubilee Year 2024
ADMISSION GUIDANCE
NIIS HIGHER SECONDARY SCHOOL
(Permanently Recognised by Govt. of Odisha & Affiliated to CHSE Odisha)
+2 Science Including Engineering & Medical Coaching & +2 Commerce Including CA / CS / CMA / MGMT
(Residential, Teaching & Coaching)
NIIS INSTITUTE OF ENGINEERING & TECHNOLOGY
(Approved by AICTE, Affiliated to BPUT & SCTE&VT, Govt. of Odisha)
B.Tech (Civil, Mech., EE, EEE, ECE, CSE)
Diploma Engg. (Civil, Mechanical, Electrical)
Campus-I: Sarada Vihar, Madanpur, Bhubaneswar - 752054
Campus-II: Chhatabar, Bhubaneswar - 752054
Contact: 9778899991, 9778899990

୪୮ ଘଣ୍ଟା ପରେ ବି ମିଳୁନି ପଓ୍ୱା

ଡାକ୍ତର ଅମ୍ଳାନ ନିଖୋଜ ଘଟଣା

- କାଲିମେଳାରେ ଏସ୍‌ପି, ଦକ୍ଷିଣାଞ୍ଚଳ ଡିଆଇଜିଙ୍କ ତଦନ୍ତ
- ଭୟରେ ପରିବାର ଲୋକେ

କାଲିମେଳା/ମାଲକାନଗିରି, ୩।୬ (ଜୀବନ କୃଷ୍ଣ ଦାସ/ ଦୁର୍ଯ୍ୟୋଧନ ପାତ୍ର)

ମାଲକାନଗିରି ଜିଲା କାଲିମେଳା ଗୋଷ୍ଠୀ ସ୍ୱାସ୍ଥ୍ୟକେନ୍ଦ୍ର ଡାକ୍ତର ଅମ୍ଳାନ କୁମାର ଭୋଇ ନିଜ ସରକାରୀ ବାସଭବନରୁ କୁଆଡ଼େ ନିଖୋଜ ହେବା ଘଟଣାକୁ ୪୮ ଘଣ୍ଟାରୁ ଊର୍ଦ୍ଧ୍ୱ ସମୟ ବିତିଥିଲେ ସୁଦ୍ଧା ତାଙ୍କର କୌଣସି ସନ୍ଧାନ ମିଳିପାରି ନାହିଁ। ଡାକ୍ତରଙ୍କୁ କିଏ କେଉଁଠି ଅପହରଣ କରି ନେଇ ରଖିଛନ୍ତି କିମ୍ବା ନିଖୋଜ ହେବାର ଅନ୍ୟ କିଛି କାରଣ ଅଛି, ତାହା ବର୍ତ୍ତମାନ ପର୍ଯ୍ୟନ୍ତ ଅସ୍ପଷ୍ଟ ରହିଛି। ଡାକ୍ତରଙ୍କୁ ମାଓବାଦୀ ଅପହରଣ କରିଛନ୍ତି ନା କୌଣସି ଦୁର୍ବୃତ୍ତ କେଉଁଆଡ଼େ ନେଇ ରଖିଛନ୍ତି ତାହା ସନ୍ଦେହ ଘେରରେ ରହିଛି। ଡାକ୍ତର ନିଖୋଜ ଘଟଣା ପରେ କାଲିମେଳା ସ୍ୱାସ୍ଥ୍ୟକେନ୍ଦ୍ର ପକ୍ଷରୁ ଥାନାରେ ଅଭିଯୋଗ ହେବା ପରେ ମାଲକାନଗିରି ଏସ୍‌ପିଙ୍କ ନେତୃତ୍ୱରେ ଏସ୍‌ଡିପିଓ ସଚିନ ପଟେଲ ଏବଂ କାଲିମେଳା ଥାନା ଅଧିକାରୀ ଚନ୍ଦ୍ରକାନ୍ତ ତାଣ୍ଡି ଘଟଣାର ତଦନ୍ତ ଚଳାଇଛନ୍ତି। ପୋଲିସ ଏ ନେଇ କୌଣସି ସୂଚନା ଦେଉନାହିଁ। ସୋମବାର ଦକ୍ଷିଣାଞ୍ଚଳ ଡିଆଇଜି ଚରଣ ସିଂ ମୀନା ଓ ମାଲକାନଗିରି ଏସ୍‌ପି ନିତେଶ ଓ୍ୱାଧଓ୍ୱାନୀ କାଲିମେଳା ସ୍ୱାସ୍ଥ୍ୟକେନ୍ଦ୍ରରେ ତଦନ୍ତ କରିବା ସହ ଥାନାରେ ରୁଦ୍ଧଦ୍ୱାର ବୈଠକ କରିଛନ୍ତି। ଡିଆଇଜିଙ୍କ ଗସ୍ତ ଏବଂ ରୁଦ୍ଧଦ୍ୱାର ବୈଠକ ସମୟରେ ଭିତରକୁ କାହାକୁ ଛଡ଼ା ନ ଯିବା ସହ ଡାକ୍ତରଙ୍କ ବିଷୟରେ କୌଣସି ସୂଚନା ଦିଆଯାଇନାହିଁ।

ଅନ୍ୟପକ୍ଷରେ ୨ ଦିନ ଧରି ପୁଅ ଅପହରଣ ହେବା ପରେ ଡାକ୍ତରଙ୍କ ପରିବାର ଲୋକେ ଦୁଃଖରେ ଭାଙ୍ଗି ପଡିଛନ୍ତି। ତାଙ୍କ ସାଙ୍ଗରେ କାମ କରୁଥିବା ଅନ୍ୟ ଡାକ୍ତର ଏବଂ କର୍ମଚାରୀମାନେ ମଧ୍ୟ ଚିନ୍ତାରେ ରହିଛନ୍ତି। ସୋମବାର ଫୁଲବାଣୀରେ ରହୁଥିବା ତାଙ୍କ ମା' ଭଉଣୀ, ବାପା ଏବଂ ଅନ୍ୟ ଜଣେ ସମ୍ପର୍କୀୟ ମାଲକାନଗିରିରେ ପହଞ୍ଚି ଜିଲାପାଳ ଏବଂ ଏସ୍‌ପିଙ୍କୁ ସାକ୍ଷାତ୍‌କରି ପୁଅଙ୍କୁ ଉଦ୍ଧାର କରିବା ପାଇଁ ନିବେଦନ କରିଛନ୍ତି। ପୁଅକୁ ସୁରକ୍ଷିତ ଫେରାଇ ଆଣିବାକୁ ରାଜ୍ୟ ସରକାର ଏବଂ ମାଲକାନଗିରି ଜିଲା ପ୍ରଶାସନ ସହ ଡାକ୍ତର ସଂଘକୁ ସେମାନେ ଅନୁରୋଧ କରିଛନ୍ତି।

ସୂଚନାଯୋଗ୍ୟ, ଡା. ଭୋଇ ଗତ ୫ ମାସ ତଳେ କାଲିମେଳା ଗୋଷ୍ଠୀ ସ୍ୱାସ୍ଥ୍ୟକେନ୍ଦ୍ରରେ ନିଯୁକ୍ତି ପାଇଥିଲେ। ଶନିବାର ବିଳମ୍ବିତ ରାତିରୁ ନିଜ ବାସଭବନରୁ କେଉଁଆଡ଼େ ନିଖୋଜ ହୋଇ ଯାଇଥିବା ଜଣାପଡିଥିଲା। ଡାକ୍ତର ରହୁଥିବା ଘରେ ଏକ ସାଦା କାଗଜରେ ଲେଖା ଚିଠି ମିଳିଥିଲା, ଯେଉଁଥିରେ ସିପିଆଇ ମାଓବାଦୀ ସଂଗଠନ ନାମ ଲେଖା ରହିଥିଲା। ତେଣୁ ଡାକ୍ତରଙ୍କ ନିଖୋଜ ଘଟଣାରେ ମାଓବାଦୀଙ୍କ ସମ୍ପୃକ୍ତି ଥିବା ଅନୁମାନ କରାଯାଉଥିବା ବେଳେ ପୋଲିସ ଏ ନେଇ କିଛି ସୂଚନା ଦେବାକୁ ଚାହୁଁନାହିଁ।

ମରଣ ମୁହଁରୁ ବଞ୍ଚିଗଲେ ଝିଅ

ବାପାଙ୍କ ଚିତ୍କାର ଶୁଣି ଫେରିଗଲା ହାତୀ

ଚିକିତ୍ସାଧୀନ ଆହତ ନାବାଳିକା।

ନୀଳଗିରି, ୩।୬(ପ୍ରଶାନ୍ତ ବିଶ୍ୱାଳ)

ବାଲେଶ୍ୱର ଜିଲା ନୀଳଗିର ବ୍ଲକ କୁଲଡ଼ିହା ଅଭୟାରଣ୍ୟ ପାଦଦେଶ କେସିପୁର ପଞ୍ଚାୟତ ଅଧୀନ ଟୁଲୁଙ୍କଡ଼ାବ ଗାଁର ଏକ ନାବାଳିକା ମରଣମୁହଁରୁ ରକ୍ଷା ପାଇଯାଇଛନ୍ତି। ଖାଦ୍ୟ ଅନ୍ୱେଷଣରେ ଗାଁ ଭିତରକୁ ପଶିଆସିଥିବା ଏକ ହାତୀ ଝିଅଟିକୁ ଦଳି ଦେବାକୁ ଉଦ୍ୟମ କରୁଥିବା ବେଳେ ସେହି ସମୟରେ ତାଙ୍କ ବାପା ପହଞ୍ଚି ଜୋର୍‌ରେ ଚିତ୍କାର କରିଥିଲେ। ହାତୀଟି ଭୟରେ ଜଙ୍ଗଲ ଆଡକୁ ଦୌଡି ପଳାଇଥିଲା। ଆକ୍ରମଣରେ ନାବାଳିକାଙ୍କର ମୁଣ୍ଡ, ମୁହଁ, ପିଠି, ଗୋଡ଼ ଓ ଦେହର ବିଭିନ୍ନ ସ୍ଥାନରେ ଗଭୀର କ୍ଷତ ସୃଷ୍ଟି ହୋଇଛି। ଦୁରନ୍ତ ଝିଅକୁ ସେଠାରୁ ଉଦ୍ଧାର କରି ତାଙ୍କ ବାପା ନୀଳଗିରି ଡାକ୍ତରଖାନାରେ ଭର୍ତ୍ତି କରିଥିଲେ।

ସୋମବାର ସକାଳେ ସତ୍ୟ ପଲେଇଙ୍କ ଦଶମ ଶ୍ରେଣୀରେ ପଢୁଥିବା ଝିଅ ଅନୁସୟା ବାଡ଼ି ପଛପଟକୁ ଶୌଚ ପାଇଁ ଯାଇଥିଲେ। ସେହି ସମୟରେ କୁଲଡ଼ିହା ଅଭୟାରଣ୍ୟରୁ ପଶି ଆସିଥିବା ଗୋଟିଏ ହାତୀ ପଛପଟୁ ଆସି ଆକ୍ରମଣ କରିବାକୁ ପାଇଁ ଗୋଡ଼ାଇଥିଲା। ସେ ପ୍ରାଣ ବିକଳରେ ଦୌଡୁଥିବା ବେଳେ ଏକ ଖାଲୁଆ ସ୍ଥାନରେ ପଡ଼ିଯିବା ପରେ ହାତୀଟି ତା ଉପରେ ଗୋଡ଼ ପକାଇଦେଇଥିଲା। ଝିଅର ଚିତ୍କାର ଶୁଣି ତାଙ୍କ ବାପା ସେଠାରେ ପହଞ୍ଚି ଜୋର୍‌ରେ ପାଟି କରିବାରୁ ହାତୀଟି ଜଙ୍ଗଲ ଆଡ଼କୁ ଦୌଡ଼ି ପଳାଇଯାଇଥିଲା। ଫଳରେ ଝିଅଟି ମରଣ ମୁହଁରୁ ବଞ୍ଚିଯାଇଛି। କୁଲଡ଼ିହା ବନବିଭାଗ କର୍ମଚାରୀ ଘଟଣାସ୍ଥଳରେ ପହଞ୍ଚି ତଦନ୍ତ କରିଥିଲେ।

ମାଲବାହୀ ଟ୍ରେନ୍‌ରେ ନିଆଁ

ରୂପସା, ୩।୬(ବାଞ୍ଛାନିଧି ଦେ)

ଦକ୍ଷିଣ ପୂର୍ବ ରେଳପଥର ଖଡ଼ଗପୁର ଡିଭିଜନ ଅନ୍ତର୍ଗତ ବାଲେଶ୍ୱର ଜିଲା ବସ୍ତା ରେଳଷ୍ଟେଶନ ନିକଟରେ ସୋମବାର ଏକ ମାଲବାହୀ ଟ୍ରେନର କୋଇଲା ବୋଝେଇ ବଗିରେ ହଠାତ୍ ନିଆଁ ଲାଗିଯାଇଥିଲା। ଫଳରେ ସେହି ବଗିରେ ଆଂଶିକ କ୍ଷୟକ୍ଷତି ଘଟିଛି।

ସୂଚନା ଅନୁଯାୟୀ ସକାଳ ସମୟରେ ପଶ୍ଚିମବଙ୍ଗରୁ ବାଲେଶ୍ୱର ଅଭିମୁଖେ ଏକ କୋଇଲା ବୋଝେଇ ମାଲବାହୀ ଟ୍ରେନ୍ ଆସୁଥିଲା। ହଠାତ୍ ଷ୍ଟେଶନ ନିକଟରେ ଏକ ବଗିରେ ନିଆଁ ଲାଗିଯାଇଥିଲା। ପଛରେ ଥିବା ଗାର୍ଡ ସାହେବ ତାହା ଜାଣିପାରି ପରବର୍ତ୍ତୀ ବସ୍ତା ଷ୍ଟେଶନ ମାଷ୍ଟରଙ୍କୁ ଜଣାଇବା ସହ ପାଇଲଟଙ୍କୁ ବସ୍ତା ରେଳଷ୍ଟେଶନରେ ଅଟକିବାକୁ କହିଥିଲେ। ଷ୍ଟେଶନ ମାଷ୍ଟର ତୁରନ୍ତ ଅଗ୍ନିଶମ ବାହିନୀକୁ ଖବର ଦେଇଥିଲେ। ଅଗ୍ନିଶମ ବାହିନୀ କେନ୍ଦ୍ରାଧିକାରୀ ପ୍ରତାପ ପାଳ ସଦଳବଳେ ପହଞ୍ଚି ନିଆଁକୁ ଆୟତ୍ତ କରିଥିଲେ। ତେବେ ନିଆଁ ଲାଗିବାର କାରଣ ଜଣାପଡନାହିଁ।

ରବିବାର ରାତିରେ ଘଡ଼ଘଡ଼ି ସହ ପ୍ରବଳ ବର୍ଷା ହୋଇଥିବାରୁ ଅମଳ ହୋଇଥିବା ରବିଧାନ ଓଦା ହୋଇଯାଇଛି। ସୋମବାର ସମ୍ବଲପୁର ସହର ଉପକଣ୍ଠ ଚାଉଁରପୁର ରାସ୍ତାରେ ଚାଷୀମାନେ ଧାନ ଶୁଖାଉଛନ୍ତି। (ଫଟୋ: ବି.ଶଙ୍କର)

ବଜ୍ରପାତରେ ସ୍ତ୍ରୀ ମୃତ, ସ୍ୱାମୀ ଆହତ

ଜମିରେ କାମ କରୁଥିବାବେଳେ ମାରିଲା ଘଡ଼ଘଡ଼ି

କୋଷାଗୁମୁଡ଼ା, ୩।୬ (ପ୍ରସାଦ ବିଷୋୟୀ)

ବଜ୍ରପାତରେ ନବରଙ୍ଗପୁର ଜିଲା କୋଷାଗୁମୁଡା ବ୍ଲକ ଅଧୀନ ବରଗାଁ ଗ୍ରାମର ଜଣେ ମହିଳାଙ୍କ ମୃତ୍ୟୁ ହୋଇଛି। ମୃତକ ହେଲେ ଗାଁର ସେମେଲ ଭତ୍ରାଙ୍କ ସ୍ତ୍ରୀ ଚନ୍ଦ୍ରକଳା (୩୫)। ସୂଚନାନୁଯାୟୀ ସୋମବାର ଚନ୍ଦ୍ରକଳା ସ୍ୱାମୀଙ୍କ ସହ ଜମିରେ କାମ କରୁଥିଲେ। ଏହି ସମୟରେ ଘଡ଼ଘଡ଼ି ମାରିଥିଲା। ଘଟଣାସ୍ଥଳରେ ହିଁ ଚନ୍ଦ୍ରକଳାଙ୍କ ମୃତ୍ୟୁ ହୋଇଯାଇଥିଲା। ଏଥିରେ ସେମେଲେ ଆହତ ହୋଇଛନ୍ତି। ଉଭୟଙ୍କୁ କୋଷାଗୁମୁଡ଼ା ଗୋଷ୍ଠୀ ସ୍ୟାସ୍ଥ୍ୟକେନ୍ଦ୍ରକୁ ଅଣାଯାଇଥିଲା। ସେମେଲଙ୍କ ଚିକିତ୍ସା କରାଯାଉଥିବା ବେଳେ ଚନ୍ଦ୍ରକଳାଙ୍କ ମୃତଦେହ ବ୍ୟବଚ୍ଛେଦ କରାଯାଇଛି। ଏ ନେଇ କୋଷାଗୁମୁଡ଼ା ଥାନାରେ କେସ୍ ନଂ ୭/୨୪ରେ ଏକ ଅପମୃତ୍ୟୁ ମାମଲା ରୁଜୁ କରାଯାଇଛି। ବ୍ୟବଚ୍ଛେଦ ପରେ ମୃତଦେହ ପରିବାର ଲୋକଙ୍କୁ ହସ୍ତାନ୍ତର କରାଯାଇଛି ବୋଲି ତଦନ୍ତକାରୀ ଅଧିକାରୀ ଏଲ୍.କେ. ପଣ୍ଡା ସୂଚନା ଦେଇଛନ୍ତି।

ବନ୍ଦେଭାରତ ଏକ୍ସପ୍ରେସ୍‌କୁ ଢେଲାମାଡ଼

ଅଭିଯୁକ୍ତ କୋର୍ଟ ଚାଲାଣ

କଟକ,୩।୬(କାର୍ତ୍ତିକ ସାହୁ)

ବନ୍ଦେ ଭାରତ ଏକ୍ସପ୍ରେସ୍‌କୁ ଢେଲା ଫିଙ୍ଗିବା ଅଭିଯୋଗରେ ଆର୍‌ପିଏଫ୍ ଦ୍ୱାରା ଜଣେ ବ୍ୟକ୍ତି ଗିରଫ ହୋଇଛନ୍ତି। ଅଭିଯୁକ୍ତ ଜଣକ ହେଲେ ନୟାଗଡ଼ ଜିଲା ରଣପୁର ଥାନା ଅନ୍ତର୍ଗତ ଗୌରଚନ୍ଦ୍ରପୁରର ପ୍ରବୀଣ କୁମାର ସାହୁ(୪୮)।

ସୂଚନା ଅନୁଯାୟୀ, ଅତ୍ୟାଧୁନିକ ଜ୍ଞାନକୌଶଳରେ ନିର୍ମିତ ବନ୍ଦେ ଭାରତ ଏକ୍ସପ୍ରେସ୍ ଟ୍ରେନ୍ ୨ ତାରିଖ ରବିବାର ଅପରାହ୍ନ ପ୍ରାୟ ୩ଟା ୨୦ରେ କଟକ ରେଳଷ୍ଟେଶନରୁ ମହାନଦୀ ପୋଲ ଆଡ଼କୁ ଅତିକ୍ରମ କରୁଥିଲା। ଶିଖରପୁର ନିକଟରେ ଟ୍ରେନ୍‌ଟି ଯାଉଥିବାବେଳେ କେହି ବ୍ୟକ୍ତି ବନ୍ଦେ ଭାରତ ଉପରକୁ ପଥର ଫିଙ୍ଗିଥିଲେ। ଏହାଦ୍ୱାରା ଟ୍ରେନ୍‌ର ଶୀତତାପ ନିୟନ୍ତ୍ରିତ କୋଚ୍ ସି-୧ର କାଚ ଝରକା ଭାଙ୍ଗିଯାଇଥିଲା। ଏନେଇ ସୂଚନା ପାଇବା ପରେ କଟକ ଆର୍‌ପିଏଫ୍‌ର ଅଧିକାରୀ ଓ କର୍ମଚାରୀମାନେ ଘଟଣାସ୍ଥଳରେ ପହଞ୍ଚିଥିଲେ। ଅଭିଯୁକ୍ତ ଜଣକ ଖସିଯିବାକୁ ଚେଷ୍ଟା କରୁଥିବାବେଳେ ଆର୍‌ପିଏଫ୍ କର୍ମଚାରୀମାନେ ତାଙ୍କୁ ଗିରଫ କରିଥିଲେ। ଅଭିଯୁକ୍ତ ଜଣକ ଜଗତପୁର ଗୋଲେଇ ଛକ ଅଞ୍ଚଳରେ ରହୁଥିବାବେଳେ ପେସାରେ ଜଣେ ଟ୍ରକ ଡ୍ରାଇଭର। ତେବେ ସେ ନିଶାସକ୍ତ ଥିଲେ ଓ ଗଞ୍ଜେଇ ସେବନ କରିଥିବା ଆର୍‌ପିଏଫ୍ କର୍ମଚାରୀମାନେ ଜାଣିବାକୁ ପାଇଥିଲେ। ଏନେଇ ଆର୍‌ପିଏଫ୍ ଥାନାରେ ଏକ କେସ୍ (ନଂ ୧୬୩୭/ ୨୦୨୪) ରୁଜୁ ହୋଇଛି। ଅଭିଯୁକ୍ତଙ୍କୁ ଗିରଫ ପରେ ସୋମବାର କୋର୍ଟ ଚାଲାଣ କରାଯାଇଛି। ଅଭିଯୁକ୍ତଙ୍କ ସହଯୋଗୀମାନଙ୍କ ସଂକ୍ରାନ୍ତରେ ଆର୍‌ପିଏଫ୍ ତଦନ୍ତ କରୁଛି। ଭବିଷ୍ୟତରେ ଏଭଳି ଘଟଣାର ପୁନରାବୃତ୍ତି ନ ହେବା ପାଇଁ କଠୋର କାର୍ଯ୍ୟାନୁଷ୍ଠାନ ଗ୍ରହଣ କରାଯିବ ବୋଲି ଆର୍‌ପିଏଫ୍ ସୂଚନା ଦେଇଛି।

ବୁଲାକୁକୁରଙ୍କୁ ଡରି ପଳାଇଲା ଦନ୍ତା

ନୀଳଗିରି, ୩।୬(ପ୍ରଶାନ୍ତ ବିଶ୍ୱାଳ)

ଅନେକ ସମୟରେ ହାତୀ ଘଉଡାଇବାକୁ ବନବିଭାଗ ସହ ଲୋକେ ନୟାନ୍ତ ହେଉଥିବା ବେଳେ ବାଲେଶ୍ୱର ଜିଲା ନୀଳଗିରି ଉପଖଣ୍ଡ କୁଲଡ଼ିହା ଅଭୟାରଣ୍ୟ ପାଦଦେଶରେ ଥିବା ଢୋଲପୁର ଗାଁରେ ଏକ ରୋଚକ ଦୃଶ୍ୟ ଦେଖିବାକୁ ମିଳିଛି। ଯାହାର ଭିଡିଓ ଏବେ ଭାଇରାଲ ହେବାରେ ଲାଗିଛି।

ରବିବାର ରାତିରେ ଏକ ଦନ୍ତା ହାତୀ ଖାଦ୍ୟ ଅନ୍ୱେଷଣରେ ଢୋଲପୁର ଗାଁକୁ ପଶି ଆସିଥିଲା। ସକାଳେ ବାଟବଣା ହୋଇଯିବାରୁ ହାତୀଟି ଜଙ୍ଗଲକୁ ଯାଇ ପାରି ନ ଥିଲା। ହାତୀକୁ ଦେଖି ଗାଁର ବୁଲା କୁକୁର ଭୁକିବାକୁ ଲାଗିଥିଲେ। ଏକ ଖେଳ ପଡ଼ିଆରେ ଦୀର୍ଘ ସମୟ ପର୍ଯ୍ୟନ୍ତ ବୁଲା କୁକୁର ଓ ହାତୀ ମଧ୍ୟରେ ମୁହାଁମୁହିଁ ପରିସ୍ଥିତି ଉପୁଜିଥିଲା। ଦୀର୍ଘ ସମୟ ପର୍ଯ୍ୟନ୍ତ କୁକୁରଙ୍କୁ ଗୋଡ଼ାଇ ଗୋଡ଼ାଇ ଦନ୍ତା ହାଲିଆ ହୋଇଯିବା ପରେ ନିକଟସ୍ଥ ଅଭୟାରଣ୍ୟକୁ ପଳାଇଥିଲା।

ଶ୍ରୀମନ୍ଦିର ଭିତରବେଢ଼ା ଫଟୋ ଭାଇରାଲ

- ସୁରକ୍ଷା ବ୍ୟବସ୍ଥା ନେଇ ପୁଣି ଉଠିଲା ପ୍ରଶ୍ନ
- ଘଟଣାର ତଦନ୍ତ କରିବ ସାଇବର ସେଲ୍

ପୁରୀ,୩।୬(ଅଜିତ୍ କୁମାର ମହାନ୍ତି)

ଶ୍ରୀମନ୍ଦିର ସୁରକ୍ଷା ବ୍ୟବସ୍ଥାକୁ ନେଇ ପୁଣି ପ୍ରଶ୍ନ ଉଠିଛି। ଶ୍ରୀମନ୍ଦିର ଭିତରବେଢ଼ାର ଫଟୋ ସୋସିଆଲ ମିଡିଆରେ ଭାଇରାଲ ହୋଇଛି। ଶ୍ରୀମନ୍ଦିର ଭିତରବେଢ଼ାରେ ଦୁଇଜଣ ଭକ୍ତ ଠିଆହୋଇ ସେଲ୍ଫି ଉଠାଇଥିବା ଭାଇରାଲ ଫଟୋରେ ଦେଖିବାକୁ ମିଳିଛି। କଡ଼ା ସୁରକ୍ଷା ବ୍ୟବସ୍ଥା ସତ୍ତ୍ୱେ ମୋବାଇଲ ଫୋନ୍ ଶ୍ରୀମନ୍ଦିର ଭିତରକୁ କିପରି ଗଲା ଓ ଭକ୍ତଙ୍କ ଫଟୋ ଉଠାଇବା ନେଇ କେହି କିପରି ଜାଣିପାରିଲେ ନାହିଁ ତାହା ଏବେ ପ୍ରଶ୍ନ ପାଲଟିଛି। ଏ ନେଇ ଜଗନ୍ନାଥପ୍ରେମୀଙ୍କ ମଧ୍ୟରେ ଉଦ୍‌ବେଗ ପ୍ରକାଶ ପାଇଛି।

ଭାଇରାଲ ହୋଇଥିବା ଫଟୋ କେବେ ଉଠାଯାଇଛି ଓ ଫଟୋ ଉଠାଇଥିବା ଦୁଇଜଣ କିଏ ସେ ସମ୍ପର୍କରେ କିଛି ସୂଚନା ମିଳିନାହିଁ। ସୋସିଆଲ ମିଡିଆରେ ଅନିଲ କୁମାର ସ୍ୱାଇଁ ନାମକ ବ୍ୟକ୍ତି ତାଙ୍କ ଫେସବୁକ୍‌ରେ ଏକ ଫଟୋ ଅପ୍‌ଲୋଡ୍ କରିଛନ୍ତି, ଯେଉଁଥିରେ ଦେଖିବାକୁ ମିଳୁଛି ଦୁଇଜଣ ବ୍ୟକ୍ତି ଶ୍ରୀମନ୍ଦିର ଭିତରବେଢ଼ାରେ ଠିଆ ହୋଇ ଶ୍ରୀମନ୍ଦିର କାର୍ଯ୍ୟାଳୟ ସମ୍ମୁଖରେ ଫଟୋ ଉଠାଇଛନ୍ତି। ସୂଚନାଯୋଗ୍ୟ, ଶ୍ରୀମନ୍ଦିର ପ୍ରତି ଆତଙ୍କବାଦୀଙ୍କ ଆକ୍ରମଣ ଆଶଙ୍କା ଥିବାରୁ ଶ୍ରୀମନ୍ଦିର ବାହାରେ ଓ ଭିତରେ ପୋଲିସ ପକ୍ଷରୁ କଡ଼ା ସୁରକ୍ଷା ବ୍ୟବସ୍ଥା କରାଯାଉଛି। ଏପରିକି ଶ୍ରୀମନ୍ଦିରକୁ ଯାଉଥିବା ଭକ୍ତଙ୍କ ତଲାସି ନିଆଯାଉଛି। ମାତ୍ର ଅନେକ ସମୟରେ ଦେଖିବାକୁ ମିଳୁଛି ଯେ, ଶ୍ରୀମନ୍ଦିର ଭିତରକୁ ଭକ୍ତ ମୋବାଇଲ ନେଇ ଫଟୋ ଉଠାଇ ଭାଇରାଲ କରୁଛନ୍ତି। କିଛିବର୍ଷ ତଳେ ଏପରି ଘଟଣା ବାରମ୍ବାର ଘଟିବାରୁ ଶ୍ରୀମନ୍ଦିର ପରିସରରେ ନିୟୋଜିତ ହେଉଥିବା ପୋଲିସ କର୍ମଚାରୀଙ୍କୁ ମୋବାଇଲ ଫୋନ୍ ନେବା ଉପରେ କଟକଣା ଲାଗୁ କରାଯାଇଥିଲା। ପରବର୍ତ୍ତୀ ସମୟରେ ଶ୍ରୀମନ୍ଦିର କାର୍ଯ୍ୟାଳୟ କର୍ମଚାରୀ ଏବଂ ସେବାୟତଙ୍କୁ କ୍ୟାମେରାଯୁକ୍ତ ମୋବାଇଲ ଫୋନ୍ ନେବା ଉପରେ ଶ୍ରୀମନ୍ଦିର ପ୍ରଶାସନ ପକ୍ଷରୁ କଟକଣା ଜାରି ହୋଇଥିଲା। ତେବେ ପରବର୍ତ୍ତୀ ସମୟରେ ପୋଲିସ ଓ ପ୍ରଶାସନର କୋହଳ ମନୋଭାବ ଯୋଗୁ କଟକଣାକୁ କେହି ମାନୁନାହାନ୍ତି। ଅନ୍ୟପକ୍ଷରେ ଏସ୍‌ପି ପିନାକ ମିଶ୍ର କହିଛନ୍ତି, ଫଟୋ ଭାଇରାଲ ଘଟଣା ସମ୍ପର୍କରେ ସାଇବର ସେଲ୍‌କୁ ସୂଚନା ଦିଆଯାଇଛି। ସେ ଫଟୋ କେବେ ଓ କିଏ ଉଠାଇଛନ୍ତି, ଫଟୋର ସୋର୍ସ ଆଦି ସମସ୍ତ ଦିଗ ସମ୍ପର୍କରେ ତଦନ୍ତ କରିବାକୁ ସାଇବର ସେଲ୍‌କୁ କୁହାଯାଇଛି। ଶ୍ରୀମନ୍ଦିର ପରିସରରେ ମୋବାଇଲ ଫୋନ୍‌ରେ ଫଟୋ ଉଠାଇବା ଉପରେ କଟକଣା ରହିଛି। ଯଦି ଘଟଣା ସତ୍ୟ ହୋଇଥାଏ, ତେବେ ସମ୍ପୃକ୍ତ ବ୍ୟକ୍ତିଙ୍କ ବିରୋଧରେ ଆଇନ ଅନୁଯାୟୀ କାର୍ଯ୍ୟାନୁଷ୍ଠାନ ଗ୍ରହଣ କରାଯିବ ବୋଲି ଏସ୍‌ପି କହିଛନ୍ତି।

Admission Open for Diploma Engineering
www.cvrp.edu.in
C. V. RAMAN POLYTECHNIC
(A constituent organization of C.V Raman Global University)
COURSES
- CIVIL
- ELECTRONICS & TELECOM
- ELECTRICAL
- MECHANICAL
- COMPUTER SCIENCE
- MECHATRONICS

SPECIAL FEATURES
- Vibrant campus with focus on innovating & skilling
- Free Industry linkage & Skill Training programs at Centre-of-Excellences and Tool Room Training Centre
- State-of-the-art Infrastructure with Wi-Fi Campus
- Nurturing entrepreneurship skills among students
- Good academic performance
- Excellent placement
- Strong alumni network
- Highly qualified and experienced faculty members
- Well stocked Library
- Transport
- Food-court
- Comfortable Residential facility
- Multi-skilling employability courses
- Parent-Teacher interfaces
- Bank with ATM facility
- Dispensary
- Course Fee concession during B.Tech at CGU

PLACEMENT
Some of our Major Recruitors
Highest Package : 10.45 LPA (VOLTAS IOBG)
For Admission Information and Registraton, contact : infopolytechnic@cvrp.edu.in
9040021102 9040197822, 9040021100/101/103 0674-6606555
Campus : Bidyanagar, Mahura, Janla, Bhubaneswar, Odisha, INDIA

ଈଶ୍ୱର ମଣିଷକୁ ବାଟ ଦେଖାନ୍ତି। କିନ୍ତୁ ମଣିଷ ଚାଲେ ଅବାଟରେ। ନିମ୍ନସ୍ତରର ମରଣଶୀଳ ତ୍ରୁଟି ଓ ସ୍ଖଳନ ଉପରେ ପରାପ୍ରକୃତି ବା ଦିବ୍ୟପ୍ରକୃତି ସଜାଗ ଦୃଷ୍ଟି ରଖିଥାଏ। ଏହା ହିଁ ଆମ ଲାଗି ପ୍ରତିବନ୍ଧକ ଓ ପରର ବିରୋଧୀତା। ଆମକୁ ଏକ ଉଜ୍ଜ୍ୱଳଜ୍ଞାନ ଭିତରକୁ ଯିବା ଲାଗି– ଏହି ଦ୍ୱନ୍ଦ୍ୱ ଭିତରୁ ବାହାରିଯିବାକୁ ହେବ ନିଶ୍ଚୟ। –ଶ୍ରୀଅରବିନ୍ଦ

ପକ୍ଷୀ ରକ୍ଷା

ବିଦେଶରୁ ପକ୍ଷୀମାନଙ୍କୁ ଆକର୍ଷିତ କରୁଥିବା ଭାରତର ହ୍ରଦ ତଥା ଆଦ୍ରଭୂମିଗୁଡ଼ିକ ମଧ୍ୟରେ ଚିଲିକା ଅନ୍ୟତମ। ଏହା ବିଶ୍ୱର ପକ୍ଷୀତୀର୍ଥ ଭାବେ ପରିଚିତ। ଦକ୍ଷିଣ ଆଫ୍ରିକାର ଭିକ୍ଟୋରିଆ ହ୍ରଦ ପରେ ଚିଲିକାର ନଳବଣ ବିଶ୍ୱର ଦ୍ୱିତୀୟ ପକ୍ଷୀ ଅଭୟାରଣ୍ୟ। ଶୀତଋତୁ ପ୍ରାରମ୍ଭରେ ଚିଲିକାକୁ ରୁଷିଆ, ଆମେରିକା, ଇସ୍ରାଏଲ, ଜାପାନ, ଅଷ୍ଟ୍ରେଲିଆ, ଲିବିୟା, ସାଇବେରିଆ, ଚାଇନା, ମ୍ୟାନ୍‌ମାର ଆଦି ଦେଶ ତଥା କାସ୍ପିଆନ ସାଗରରୁ ପାଖାପାଖି ୧୭୦ ପ୍ରଜାତିର ପକ୍ଷୀ ଆସିଥାନ୍ତି ଓ ଗ୍ରୀଷ୍ମ ଆରମ୍ଭରେ ସେମାନଙ୍କ ନିଜ ବାସସ୍ଥାନକୁ ଫେରିଯାଆନ୍ତି। ଗତ ସିଜନରେ ଚିଲିକାରେ ମାଇଗ୍ରେଟୋରି ବା ବହିରାଗତ ପକ୍ଷୀଙ୍କ ସଂଖ୍ୟା ୧୧ ଲକ୍ଷରୁ ଊର୍ଦ୍ଧ୍ୱ ଥିଲା ବୋଲି ସରକାରୀ ତଥ୍ୟରୁ ଜଣାପଡ଼େ। ଏହି ପକ୍ଷୀଙ୍କ ମଧ୍ୟରୁ କେତୋଟି ପ୍ରଜାତି ନିଜ ବାସସ୍ଥାନକୁ ନ ଫେରି ଚିଲିକା ଉପକୂଳବର୍ତ୍ତୀ କଣାସ, ଟାଙ୍ଗି ଓ ଚିଲିକା ବ୍ଲକର ବିଭିନ୍ନ ଗାଁରେ ରହିଯାଉଛନ୍ତି। ପକ୍ଷୀ ବିଶେଷଜ୍ଞଙ୍କ ଅନୁଯାୟୀ,ପକ୍ଷୀମାନେ ଆସୁଥିବା ଦେଶଗୁଡ଼ିକର ବିଭିନ୍ନ ଅଞ୍ଚଳରେ ଜଳବାୟୁ ପରିବର୍ତ୍ତନ ପ୍ରଭାବରେ ଖାଦ୍ୟ ଓ ବାସସ୍ଥାନ ଅଭାବ ଯୋଗୁ ଅନେକ ପକ୍ଷୀ ଚିଲିକା ଉପକୂଳବର୍ତ୍ତୀ ଅଞ୍ଚଳରେ ରହିବାକୁ ପସନ୍ଦ କରୁଛନ୍ତି। ବିଶେଷକରି ଏମାନେ ଏଠାରେ ବଂଶ ବୃଦ୍ଧି କରୁଥିବା ଦେଖିବାକୁ ମିଳେ। ତେବେ ଏହିସବୁ ପକ୍ଷୀ କେତେ ସଂଖ୍ୟାରେ ରହୁଛନ୍ତି ତାହାର ହିସାବ କେବେ ଜାଣିବାକୁ ମିଳେନାହିଁ କିମ୍ବା ସେମାନେ କେଉଁ ଦେଶର ଓ ବିଲୁପ୍ତ ଅବସ୍ଥାରେ ଅଛନ୍ତି କି ନାହିଁ ତାହା ମଧ୍ୟ ଜାଣିବା କଷ୍ଟକର। ଅପରପକ୍ଷରେ ଚିଲିକା ଉପକୂଳବର୍ତ୍ତୀ ଗାଁଗୁଡ଼ିକରେ ରହିଯାଉଥିବା ପକ୍ଷୀଙ୍କୁ ଶିକାର କରାଯାଉଥିବା ପ୍ରକାଶିତ ଖବର ନିଶ୍ଚିତ ଭାବେ ଚିନ୍ତାର ବିଷୟ। ଖବର ଅନୁଯାୟୀ, କଣାସ ବ୍ଲକର ଶେଷସୀମା ଦୟାନଦୀ ମୁହାଣଠାରୁ ମକରାନଦୀ ମୁହାଣ ଦେଇ ଭୁଷଣ୍ଡପୁର ପର୍ଯ୍ୟନ୍ତ ଚିଲିକା ଉପକୂଳ ଅଞ୍ଚଳର ଗାଁ ଯଥା ପାଇକମରା, ସାନଓରା, ବଡ଼ଓରା, ଓଗାଳପୁର, ଆଳିପଡ଼ା, ନୂଆଗାଁ ଆଦିରେ ଶିକାରୀମାନେ ଫାଶ ବସାଇ, କଇଁଫୁଲ କେସରରେ ନିଶା ଔଷଧ ଦେଇ କିମ୍ବା ମାଛମରା ବିଷ ପ୍ରୟୋଗ କରି ପକ୍ଷୀ ଶିକାର କରୁଛନ୍ତି। ଶିକାରୀଙ୍କ ଏଭଳି କାର୍ଯ୍ୟ ଚିଲିକା ବନ୍ୟପ୍ରାଣୀ ବନଖଣ୍ଡ ଅଧିକାରୀ ଓ ବନାଞ୍ଚଳ ଅଧିକାରୀଙ୍କ ଦ୍ୱାରା ପକ୍ଷୀ ସୁରକ୍ଷାକୁ ନେଇ ଗ୍ରହଣ କରାଯାଉଥିବା ପଦକ୍ଷେପ ଉପରେ ପ୍ରଶ୍ନବାଚୀ ସୃଷ୍ଟି କରୁଛି। ଶୀତଦିନରେ ଚିଲିକାର ବିଭିନ୍ନ ଅଞ୍ଚଳରେ ପକ୍ଷୀଭିଡ଼ ଲାଗୁଥିବାବେଳେ ବନବିଭାଗ ଦ୍ୱାରା ସୁରକ୍ଷା ଟିମ୍ ଗଠନ କରାଯାଇ ତତ୍ପରତା ପ୍ରକାଶ କରାଯାଏ। ଚିଲିକା ଉପକୂଳବର୍ତ୍ତୀ ପୁରୀ, ଖୋର୍ଦ୍ଧା ଓ ଗଞ୍ଜାମ ଜିଲାର ବିଭିନ୍ନ ଗାଁରେ ସୁରକ୍ଷା ଦଳ ଗଠନ କରାଯାଇ ଲୋକଙ୍କୁ ସଚେତନ କରାଯିବା ଦେଖିବାକୁ ମିଳେ। କିନ୍ତୁ ପକ୍ଷୀମାନେ ସ୍ୱବାସସ୍ଥାନକୁ ଫେରିଯିବା ପରେ ଆଉ ଯେଉଁମାନେ ଚିଲିକା ଉପକୂଳବର୍ତ୍ତୀ ଅଞ୍ଚଳରେ ରହିଯାଉଛନ୍ତି ସେମାନଙ୍କ ପାଇଁ ସୁରକ୍ଷା ପ୍ରତି ବନ ବିଭାଗର ନିଘା ରହୁ ନ ଥିବା ସ୍ପଷ୍ଟ ହେଉଛି। ଅନେକ ସମୟରେ ପକ୍ଷୀମାଂସ ଜବତ ହେବା ପକ୍ଷୀ ସୁରକ୍ଷାର ଦୁର୍ବଳ ଦିଗକୁ ସୂଚିତ କରେ।

ଏହା ସ୍ୱୀକାରଯୋଗ୍ୟ ଯେ, ଶିକାରୀମାନେ ଜୈବବିବିଧତା ପ୍ରତି ବିପଦ ସୃଷ୍ଟି କରୁଛନ୍ତି। ଯେକୌଣସି ବାଟରେ ବନ ବିଭାଗ ଓ ସ୍ଥାନୀୟ ବାସିନ୍ଦାଙ୍କ ଆଖିରେ ଧୂଳିଦେଇ ଏହିଭଳି ପକ୍ଷୀ ଶିକାର ଚାଲିଛି। କେବଳ ଚିଲିକାରେ ନୁହେଁ, ଭିତରକନିକା, ଅଂଶୁପା କିମ୍ବା ଶିମିଳିପାଳ ଅଞ୍ଚଳରେ ଏଭଳି ଅନୁରୂପ ପରିସ୍ଥିତି ସୃଷ୍ଟି ହେଉଥିବା ଦେଖାଯାଉଛି। ଗାଁରେ ପକ୍ଷୀ ସୁରକ୍ଷା କମିଟି ଗଠନ କରି ଏଥିରେ କେତେଜଣ ମୁଷ୍ଟିମେୟ ସ୍ଥାନୀୟ ଲୋକଙ୍କୁ ସାମିଲ କଲେ ମଧ୍ୟ ଶିକାରୀଙ୍କୁ ଆୟତ୍ତ କରିବା କଷ୍ଟକର। ସେଠାରେ ସ୍ଥାନୀୟ ଯୁବଗୋଷ୍ଠୀ ଓ ମହିଳାମାନଙ୍କୁ ଏହି ପକ୍ଷୀ ସୁରକ୍ଷା ଅଭିଯାନରେ ସାମିଲ କରି ଯଦି ନିୟମିତ ଆର୍ଥିକ ପ୍ରୋତ୍ସାହନ ଦିଆଯାଇପାରିବ, ତେବେ ଏହି ସମସ୍ୟାର ଦୀର୍ଘମିଆଦୀ ସମାଧାନ ଘଟିବାର ସମ୍ଭାବନା ଉପୁଜିପାରେ।

ଗାଁରେ ପକ୍ଷୀ ସୁରକ୍ଷା କମିଟି ଗଠନ କରି ଏଥିରେ କେତେଜଣ ମୁଷ୍ଟିମେୟ ସ୍ଥାନୀୟ ଲୋକଙ୍କୁ ସାମିଲ କଲେ ମଧ୍ୟ ଶିକାରୀଙ୍କୁ ଆୟତ୍ତ କରିବା କଷ୍ଟକର। ସେଠାରେ ସ୍ଥାନୀୟ ଯୁବଗୋଷ୍ଠୀ ଓ ମହିଳାମାନଙ୍କୁ ଏହି ପକ୍ଷୀ ସୁରକ୍ଷା ଅଭିଯାନରେ ସାମିଲ କରି ଯଦି ନିୟମିତ ଆର୍ଥିକ ପ୍ରୋତ୍ସାହନ ଦିଆଯାଇପାରିବ, ତେବେ ଏହି ସମସ୍ୟାର ଦୀର୍ଘମିଆଦୀ ସମାଧାନ ଘଟିବାର ସମ୍ଭାବନା ଉପୁଜିପାରେ।

su|do|ku
Puzzles by Srikant Ghosh

ସୁ-ଡୋ-କୁ

3								
			1					9
4				6	7		2	
	2		9				1	
	6		2				3	7
		8			5			
9				1			7	
		7	5			2		3
					6		9	4

ଏହାର ଉତ୍ତର ଆସନ୍ତାକାଲି ପ୍ରକାଶ ପାଇବ

ଉପରେ ପ୍ରଦତ୍ତ ସୁଡୋକୁର ଏପରି ସମାଧାନ କରିବାକୁ ହେବ, ଯେପରି ପ୍ରତ୍ୟେକ ଧାଡି, ସ୍ତମ୍ଭ ଓ ଆୟତାକାର ବାକ୍ସ ଭିତରେ ୧ରୁ ୯ ପର୍ଯ୍ୟନ୍ତ ଅଙ୍କ ରହିବ।

9	8	4	6	7	3	1	5	2
2	6	3	9	5	1	7	8	4
7	5	1	8	4	2	9	3	6
8	7	6	2	1	4	3	9	5
1	9	2	3	6	5	8	4	7
3	4	5	7	9	8	6	2	1
6	2	7	4	8	9	5	1	3
5	3	8	1	2	6	4	7	9
4	1	9	5	3	7	2	6	8

ଗତକାଲିର ଉତ୍ତର

ଜନ୍ମଦିନ ପାଳନ: ସେଦିନ ଓ ଆଜି

ଡ.ଛାୟାକାନ୍ତ ଷଡ଼ଙ୍ଗୀ

ଏହି ଲେଖକ ଭଳି ଅଧିକାଂଶ ବରିଷ୍ଠ ନାଗରିକ ସେମାନଙ୍କ ଜନ୍ମଦିବସ ପାଳନ କରୁ ନ ଥିବେ ବୋଲି ବିଶ୍ୱାସ। ଆମ ମା'ବାପାମାନେ ଏ ବିଷୟରେ ବିଶେଷ ସଚେତନ ନ ଥିଲେ। କେହି କେହି ସଚେତନ ପିତାମାତା ପୁଅ ଝିଅର ଜନ୍ମ ଦିନରେ ନିଜେ ବିଶ୍ୱାସ କରୁଥିବା ଦେବଦେବୀଙ୍କ ନିକଟରେ ଦୀପଟିଏ ଜାଳି ପ୍ରାର୍ଥନା କରି ସେମାନଙ୍କ ପାଇଁ ଆଶୀର୍ବାଦ ଭିକ୍ଷା କରୁଥିଲେ। ଦେଶୀୟ ପିଠାପଣା କରି ଠାକୁରଙ୍କ ପାଖରେ ଭୋଗ ଲଗାଉଥିଲେ ଓ ପ୍ରସାଦ ବଣ୍ଟନ କରୁଥିଲେ। ଏହା ସବୁ ପରିବାରରେ ପାଳିତ ହେଉ ନ ଥିଲା। ମାତ୍ର ଆଜି ସହରରୁ ଗାଁ ପର୍ଯ୍ୟନ୍ତ ସର୍ବତ୍ର ସମସ୍ତେ ବ୍ୟୟବହୁଳ ଜନ୍ମଦିବସ ପାଳନ କରି ଏହାକୁ ଏକ ଉତ୍ସବରେ ପରିଣତ କରିଦେଇଛନ୍ତି। ଠାକୁରଙ୍କ ପାଖରେ ଏବେ ଆଉ ଦୀପ ଜଳା ହେଉନାହିଁ। ତା' ବଦଳରେ ଜଳୁଥିବା ମହମବତିକୁ ଫୁଙ୍କି ଦେଇ ଲିଭାଇ ଦିଆଯାଉଛି ଓ କେକ୍‌ଟିଏ କାଟି ବନ୍ଧୁମାନଙ୍କ ମଧ୍ୟରେ ବାଣ୍ଟି ଦିଆଯାଉଛି। ଆଲୋକ ହେଉଛି ଜ୍ଞାନର ପ୍ରତୀକ ଓ ଅନ୍ଧକାର ହେଉଛି ଅଜ୍ଞାନର ପ୍ରତୀକ। ବୈଦିକ ଋଷିମାନେ ଅଜ୍ଞାନରୁ ମୁକ୍ତ ହୋଇ ଜ୍ଞାନପ୍ରାପ୍ତ ହେବାପାଇଁ ଈଶ୍ୱରଙ୍କୁ ପ୍ରାର୍ଥନା କରୁଥିଲେ ''ତମସୋ ମା ଜ୍ୟୋତିର୍ଗମୟ।'' ମାତ୍ର ଆଜି ବାପାମାଆମାନେ ଜଳୁଥିବା ମହମବତିକୁ ଲିଭାଇ ଦେଇ ସତେ ଯେପରି କହୁଛନ୍ତି ''ଆମର ଆଲୋକ ଦରକାର ନାହିଁ, ଆମେ ଚାହୁଁ ଅନ୍ଧକାର।'' ଏହିସବୁ ଘଟୁଛି ପାଶ୍ଚାତ୍ୟ ପ୍ରଭାବରୁ। ପୁରାତନ ଯୁଗରେ ଗ୍ରୀକ୍‌ମାନେ ଆର୍ଟିମିସ୍ (ଚନ୍ଦ୍ର) ଦେବତାଙ୍କୁ ସମ୍ମାନ ଜଣାଇବା ପାଇଁ ଗୋଲାକାର କେକ୍ (ଗୋଲ ଚନ୍ଦ୍ରର ପ୍ରତୀକ) ଉପରେ ମହମବତି ଜାଳୁଥିଲେ। ଜନ୍ମ ଦିବସରେ ସେମାନେ ଜଳୁଥିବା ମହମବତିକୁ ଲିଭାଉଥିଲେ । କାରଣ ସେମାନଙ୍କ ବିଶ୍ୱାସ ଥିଲା ମହମବତି ଲିଭିଗଲା ପରେ ଯେଉଁ ଧୂଆଁ ନିର୍ଗତ ହେଉଥିଲା ତାହା ଦୁଷ୍ଟଶକ୍ତିଗୁଡ଼ିକୁ ଘଉଡ଼ାଇ ଦେଉଥିଲା। ପୁନଶ୍ଚ ରୋମବାସୀ ବିଶ୍ୱାସ କରୁଥିଲେ ସେହି ଧୂଆଁ ପିଲାର କାମନା ବା ଇଚ୍ଛାକୁ ଦେବଦେବୀଙ୍କ ପାଖରେ ପହଞ୍ଚାଇଦିଏ। ଗୋଟିଏ ନିଃଶ୍ୱାସରେ ମହମବତି ଲିଭିଲେ ତା'ର ଇଚ୍ଛା ପୂର୍ଣ୍ଣ ହେଲାବୋଲି ଗ୍ରହଣ କରିନିଆଯାଏ। କେତେକ ପାଶ୍ଚାତ୍ୟ ଦେଶରେ ପିଲାଟି ଯେତିକି ବର୍ଷ ଅତିକ୍ରମ କରିଥାଏ, ସେତିକି ସଂଖ୍ୟକ ଜଳୁଥିବା ମହମବତିକୁ ଲିଭାଇ ଦିଆଯାଏ। ଆମ ଦେଶରେ ଯେଉଁମାନେ କେକ୍ କାଟିବା ସହ ମହମବତି ଲିଭାଇ ଜନ୍ମଦିବସ ପାଳନ କରନ୍ତି ତା' ପଛରେ ଥିବା ଏହି ବିଶ୍ୱାସ ସମ୍ପର୍କରେ କିଛି ଜାଣି ନ ଥାନ୍ତି। କେବଳ ଅନ୍ଧଭାବରେ ପାଶ୍ଚାତ୍ୟ ପ୍ରଥାକୁ ଅନୁସରଣ କରନ୍ତି।

ପାଶ୍ଚାତ୍ୟ ପ୍ରଥାକୁ ନିକୃଷ୍ଟ କହିବା ଏହି ଲେଖକର ଉଦ୍ଦେଶ୍ୟ ନୁହେଁ। ସମଗ୍ର ପୃଥିବୀରେ ଗୋଟିଏ ପ୍ରଥା ଆଶା କରିବା ଅସମ୍ଭବ। ଦେଶକୁ ଦେଶ ପ୍ରଥା ଓ ପରମ୍ପରାରେ ଭିନ୍ନତା ରହିବା ସ୍ୱାଭାବିକ। ମାତ୍ର ଆମ

ଦେଶରେ ଦୀପ ଜାଳି 'ତମସୋ ମା ଜ୍ୟୋତିର୍ଗମୟ' ପ୍ରାର୍ଥନା କରିବା କାହିଁକି ବର୍ଜନୀୟ ତା ପଛରେ ଯଦି କୌଣସି ଗ୍ରହଣୀୟ ଯୁକ୍ତି ଅଛି ତା'ହେଲେ ପାଶ୍ଚାତ୍ୟ ପରମ୍ପରାକୁ ଗ୍ରହଣ କରିବାରେ କୌଣସି ଆପତ୍ତି ରହିବ ନାହିଁ। ଯଦି ଆମ ପ୍ରଥା ଭୁଲ ନୁହେଁ, ଆମେ କାହିଁକି ଆମ ପ୍ରଥାକୁ ଅନୁସରଣ ନ କରି ପାଶ୍ଚାତ୍ୟ ପ୍ରଥାକୁ ଅନୁସରଣ କରିବା ତାହା ବିଚାରର ବିଷୟ। ଆଜିକାଲି ମାତାପିତା କହୁଛନ୍ତି ପିଲାମାନଙ୍କ ଖୁସି ପାଇଁ ସେମାନେ ଜନ୍ମଦିନ ପାଳନ କରୁଛନ୍ତି। ପ୍ରଶ୍ନ ହେଉଛି ଆମ ପରମ୍ପରାରେ କ'ଣ ସେହି ଖୁସି ଦେଇ ହେବ ନାହିଁ କି? ପୁନଶ୍ଚ ଏବେ ସାଙ୍ଗସାଥୀ ଓ ବନ୍ଧୁବର୍ଗ ମୂଲ୍ୟବାନ ଉପହାର ଧରି ଅଭିନନ୍ଦନ ଜଣାଇବାକୁ ପହଞ୍ଚନ୍ତି। ଏହି ଉପହାର ଦେବା ଓ ଗ୍ରହଣ କରିବା ପ୍ରଥାକୁ ଅଭିଭାବକମାନେ ପ୍ରଚଳନ କରିଛନ୍ତି। ଫଳରେ ଜଣେ ଆର୍ଥିକ ଅସ୍ୱଚ୍ଛଳ ମାତାପିତାଙ୍କ ସନ୍ତାନ ପାଇଁ ଏକ ଉପହାର କିଣି ଜନ୍ମଦିନରେ ଯୋଗଦେବା ଏକ କଷ୍ଟକର ବ୍ୟାପାର ହେଉଛି। ଜଣେ ଗରିବ ଘରର ସନ୍ତାନ ଧନୀଘରର ସନ୍ତାନର ବ୍ୟୟବହୁଳ ଜନ୍ମଦିନ ପାଳନ ଦେଖି ନିଜ ଜନ୍ମଦିନକୁ ସେଭଳି ପାଳନ କରି ନ ପାରି ବିଷାଦଗ୍ରସ୍ତ ହେଉଛି। ଜନ୍ମଦିନ ପାଳନ ଆଜି ଆଭିଜାତ୍ୟ ଓ ଆଡ଼ମ୍ବର ପ୍ରଦର୍ଶନ କରିବାର ଏକ ଅବସର ହୋଇଯାଇଛି କହିଲେ ଅତ୍ୟୁକ୍ତି ହେବ ନାହିଁ।

ଜନ୍ମଦିନ ପାଳନର ଉଦ୍ଦେଶ୍ୟ ହେଉଛି ଅତୀତକୁ ସ୍ମରଣ କରି ଏକ ଉଜ୍ଜ୍ୱଳ ଭବିଷ୍ୟତର ପରିକଳ୍ପନା କରିବା ଏବଂ ବିଭୁଙ୍କ ଆଶିଷ ଲୋଡ଼ି ତା'ର ସଫଳ କ୍ରିୟାନ୍ୱୟନ ପାଇଁ ସଂକଳ୍ପ କରିବା। ଏହି ଦିନଟି ମଜାମଜଲିସ୍ କରିବା ପାଇଁ ଉଦ୍ଦିଷ୍ଟ ନୁହେଁ। ଜନ୍ମଦିନ ପାଳନ ମଣିଷର ବ୍ୟକ୍ତିତ୍ୱର ବିକାଶକୁ ସୂଚାଇବା ସଙ୍ଗେ ସଙ୍ଗେ ଜୀବନର ସୀମିତ ଅବଧି ସମ୍ପର୍କରେ ମଧ୍ୟ ସଚେତନ କରାଏ। ପ୍ରତ୍ୟେକ ମୁହୂର୍ତ୍ତରେ ଆମର ବିକାଶ ପ୍ରକ୍ରିୟା ଚାଲିଥାଏ। ଏହା ନିଶ୍ଚୟ ଆନନ୍ଦର ବିଷୟ। ମାତ୍ର ସମୟ ଏକଥା ମଧ୍ୟ ଆମକୁ ସୂଚାଇଦିଏ ଯେ ଆମେ ପ୍ରତ୍ୟେକ ମୁହୂର୍ତ୍ତରେ ଆମର ଆୟୁଷ ହରାଇଥାଉ। ଅର୍ଥାତ୍ ଆଜି ପର୍ଯ୍ୟନ୍ତ ଆମେ ଯେତେ ସମୟ ଅତିବାହିତ କରିସାରିଛୁ ସେହି ସମୟ ଆମର ସମ୍ପୂର୍ଣ୍ଣ ଆୟୁଷରୁ କଟିଗଲା। ଏଣୁ 'ଶିବାପରାଧକ୍ଷମାପନସ୍ତୋତ୍ରମ'ରେ କୁହାଯାଇଛି ''ଆୟୁର୍ନଶ୍ୟତି ପଶ୍ୟତାଂ ପ୍ରତିଦିନଂ ଯାତି କ୍ଷୟଂ ଯୌବନଂ/ପ୍ରତ୍ୟାୟାନ୍ତି ଗତାଃ ପୁନର୍ନଦିବସାଃ କାଳୋ ଜଗତ୍‌ଭକ୍ଷକଃ।'' ଅର୍ଥାତ୍ ପ୍ରତ୍ୟେକଦିନ ଆୟୁ ନଷ୍ଟ ହେଉଛି। ଯୌବନ କ୍ଷୟ ହେଉଛି। ଯେଉଁ ଦିବସଗୁଡ଼ିକ ଚାଲିଯାଏ, ତାହା ଆଉ ଫେରେ ନାହିଁ। କାଳ ହେଉଛି ସର୍ବଗ୍ରାସୀ। ସମୟ ଯେତିକି ଅଗ୍ରସର ହେଉଛି ଆମ ଜୀବନର ଅବଧି ସେତିକି କମି କମି ଆସୁଛି। ମହାକାଳ ଆମକୁ ଚେତାବନୀ ଦେଉଛି ଯେ ''ଜୀବନ ଅବଧି ସରି ଆସୁଛି । ଏଣୁ ଏହି ସୀମିତ ଅବଧିର ସଦୁପଯୋଗ କରିବା ପାଇଁ ସଂକଳ୍ପ କର।'' ଜନ୍ମଦିନ ପାଳନ ଆମକୁ ଏହି ବାସ୍ତବତା ସମ୍ପର୍କରେ ସଚେତନ କରାଏ। ମାତ୍ର ବିଡ଼ମ୍ବନାର ବିଷୟ ଯେ ଜନ୍ମଦିନ ପାଳନ କରୁଥିବା କୌଣସି ବ୍ୟକ୍ତି ଏ ସମ୍ପର୍କରେ ସଚେତନ ନ ଥାନ୍ତି ଓ ବ୍ୟୟବହୁଳ ଭୋଜିର ଆୟୋଜନ କରି ମଉଜମଜଲିସ୍‌ରେ ଦିନଟି କାଟନ୍ତି।

ଭାରତୀୟ ବିଶ୍ୱାସ ଅନୁସାରେ ଜଣେ ମଣିଷର ହାରାହାରି ଆୟୁଷ ଶହେ ବର୍ଷ। ଏଣୁ ସମସ୍ତେ ଚାହାନ୍ତି ଅନ୍ତତଃ ଏକଶତ ବର୍ଷ ବଞ୍ଚିବେ। ଏଣୁ ମହାମୃତ୍ୟୁଞ୍ଜୟ ମନ୍ତ୍ରରେ ପ୍ରାର୍ଥନା କରାଯାଇଛି ''ହେ ତ୍ରିକାଳର ଚକ୍ଷୁସ୍ୱରୂପ ପରମାତ୍ମା! ଫୁଟି କାକୁଡ଼ି ଯେପରି ପରିପକ୍ୱ ହୋଇ ସୁଗନ୍ଧ ବିତରଣ କରିବା ପରେ ସ୍ୱତଃ ବୃନ୍ତର ବନ୍ଧନରୁ ମୁକ୍ତ ହୁଏ ଆମକୁ ଆପଣ ଅକାଳ ମୃତ୍ୟୁରୁ ମୁକ୍ତ କରନ୍ତୁ।'' ଏହି ମନ୍ତ୍ରରେ ସୁକର୍ମ କରି ବାର୍ଦ୍ଧକ୍ୟ ପର୍ଯ୍ୟନ୍ତ ପରିପୂର୍ଣ୍ଣ ଜୀବନ ଅତିବାହିତ କରିବା ପାଇଁ ପ୍ରାର୍ଥନା କରାଯାଇଛି। ଏଣୁ ଜନ୍ମ ଦିବସରେ ବୈଦିକ ଋଷିମାନେ ଯେଉଁ ମନ୍ତ୍ରୋଚ୍ଚାରଣ କରୁଥିଲେ ତାହା ହେଲା 'ଜୀବେମ ଶରଦଃ ଶତମ୍' ଅର୍ଥାତ୍ ତୁମେ ଶହେଟି ଶରତ ଋତୁ ପର୍ଯ୍ୟନ୍ତ ବଞ୍ଚ। ଏହା ହେଉଛି ଭାରତୀୟ ପରମ୍ପରାରେ ଜନ୍ମଦିନର କାମନା। ପାଶ୍ଚାତ୍ୟ ପରମ୍ପରାରେ ବନ୍ଧୁମାନଙ୍କ ପାଖରୁ ଶୁଭେଚ୍ଛା କାମନା (ହାପି ବାର୍ଥଡେ ଟୁ ୟୁ) କରାଯାଉଥିବା ବେଳେ ଭାରତୀୟ ପରମ୍ପରାରେ ଈଶ୍ୱରଙ୍କଠାରୁ ଆଶିଷ ଲୋଡ଼ାଯାଏ। ଏହି ପରିପ୍ରେକ୍ଷୀରେ ଆମେ କେଉଁ ଦୃଷ୍ଟିରୁ ନିଜର ଏହି ମହତ୍ ପରମ୍ପରାକୁ ତ୍ୟାଗ କରି ଏକ ପାଶ୍ଚାତ୍ୟ ପରମ୍ପରାକୁ ଅନୁସରଣ କରିବା ତାହା ବିଚାର୍ଯ୍ୟ। ଏବେ କିଛି ସଂସ୍କୃତିପ୍ରେମୀ ବ୍ୟକ୍ତି ଅନାଥାଶ୍ରମ ବା ବୃଦ୍ଧାଶ୍ରମକୁ ଯାଇ ସେମାନଙ୍କୁ କିଛି ସାହାଯ୍ୟ କରି ସେମାନଙ୍କ ସଙ୍ଗେ କିଛି ସମୟ ଅତିବାହିତ କରି ଓ ଆଉ କେହିକେହି ଗଛ ଲଗାଇବା, ଅନାଥମାନଙ୍କୁ ସାହାଯ୍ୟ କରିବା ଭଳି କିଛି ଜନହିତକର କାର୍ଯ୍ୟକରି ନିଜର ଜନ୍ମଦିନ ପାଳନ କରୁଥିବା ସ୍ୱାଗତ୍ୟଯୋଗ୍ୟ। ଯେଉଁମାନେ ବିନା କାରଣରେ ନିଜର ମହତ୍ ପରମ୍ପରାକୁ ତ୍ୟାଗ କରି ଏକ ପାଶ୍ଚାତ୍ୟ ପରମ୍ପରାକୁ ଅନ୍ଧଭାବରେ ଅନୁସରଣ କରୁଛନ୍ତି ସେମାନଙ୍କୁ ଭଗବଦ୍ ଗୀତାର ବାଣୀ ମନେପକାଇ ଦିଆଯାଇପାରେ– 'ସ୍ୱଧର୍ମେ ନିଧନଂ ଶ୍ରେୟଃ ପରଧର୍ମୋ ଭୟାବହଃ।'

ମୋ: ୯୪୩୭୩୨୯୨୬୩

ବଣମଲ୍ଲୀର ମହକ

ବିପିନ ବିହାରୀ ରାଉତ

ବାପା ହେଉଛନ୍ତି ଫଳଦୋକାନୀ, ହେଲେ ବାପାଙ୍କ ସହ ଫଳବିକାରେ ସାହାଯ୍ୟ କରୁଥିବା ହାତଟି ଆଜି ନିଜ ପ୍ରତିଭାରେ ରୂପାୟିତହୋଇ ଚଳିତ ମାଟ୍ରିକ୍ ପରୀକ୍ଷାରେ ବାଜିମାତ୍ କରିଛି ସେ ହେଉଛନ୍ତି ରୂପା ସା, ଘର ଝାରସୁଗୁଡ଼ା ବେଲପାହାଡ଼ ଅଞ୍ଚଳ। ସ୍ଥାନୀୟ ଗିରିଧାରୀ ଉଚ୍ଚ ବିଦ୍ୟାଳୟର ଛାତ୍ରୀ ରୂପା ଏ-୧ ଗ୍ରେଡ୍ ପାଇଛନ୍ତି। ସେହିପରି କାକଟପୁର ଓଥକା ଗ୍ରାମର ଶୁଭ୍ରାଙ୍କ ବାପା ଜୟରାମ ଦାସ ଜଣେ ନାମମାତ୍ର ଚାଷୀ, ଅଭାବୀ ୬ ପ୍ରାଣୀ କୁଟୁମ୍ବ ପୋଷିବାକୁ ପରିସ୍ଥିତି କାଠିକର ପାଠ ହୋଇଯାଏ। ହେଲେ ଚଳିତ ମାଟ୍ରିକରେ ଶୁଭ୍ରା ଏ-୧ ଗ୍ରେଡ୍ ହାସଲକରି ଅଭାବୀ ପରିବାରରେ ବି ପ୍ରାପ୍ତି ଓ ଆନନ୍ଦର ଭାବ ସୃଷ୍ଟି କରିହୁଏ, ଏହା ପ୍ରମାଣ କରିଦେଇଛନ୍ତି। ବ୍ରହ୍ମପୁରର ଚନ୍ଦ୍ରଶେଖରଙ୍କ ବାପା ମହେଶ୍ୱର ଜଣେ ଦିନ ମଜୁରିଆ। ପୁଅ ୬୦୦ ମାର୍କରୁ ୫୪୭ ପାଇ ସଫଳତାର ଚରଣ ସ୍ପର୍ଶ କରିଛି। ଭୁବନେଶ୍ୱର ବୁଦ୍ଧନଗର ବସ୍ତିର ହୋଟେଲର ଅଇଁଠା ବାସନ ଆଉ ଓଲ୍‌ଡିଂ ଶ୍ରମିକ ଭାବେ କାମ କରୁଥିବା ୩ଜଣ ଆନନ୍ଦ ରେଡ୍ଡି, ସନ୍ତୋଷ ରେଡ୍ଡି ଓ ଶ୍ୟାମ ସୁନ୍ଦର ବେହେରା ଆଶାୟେଁ ଅନୁଷ୍ଠାନର ସହଯୋଗରେ ଚଳିତ ଥର ମାଟ୍ରିକ୍ ପରୀକ୍ଷାରେ କୃତବିଦ୍ୟ ହୋଇ ଶିକ୍ଷାର ନୂଆ ବାସ୍ତା ପାଇଛନ୍ତି। କଟକର ଜଣେ ଟ୍ୟାକ୍ସି ଡ୍ରାଇଭରଙ୍କ ପୁଅ ରେଭେନ୍‌ଶା କଲିଜିଏଟ୍ ସ୍କୁଲର ଛାତ୍ର ଆଶୁତୋଷ ୯୨ ପ୍ରତିଶତ ମାର୍କ ରଖି କୃତିତ୍ୱ ପାଇପାରିଛନ୍ତି। କଟକ ସଦର ମା'ତାରିଣୀ ବିଦ୍ୟାପୀଠର ଦୀପକ

ମଣ୍ଡି ଅବ୍ୟବସ୍ଥା, ଜାତୀୟ ରାଜପଥ ଅବରୋଧ

■ କଟ୍‌ନିକୁ ବିରୋଧ, ୨୪ ଘଣ୍ଟାରେ ଧାନ ଉଠାଇବାକୁ ଚାଷୀଙ୍କ ଦାବି

■ ଏଫ୍‌ଏକ୍ୟୁ ମାନର ଧାନ ଆଣିବା ପାଇଁ ପ୍ରଶାସନର ପରାମର୍ଶ

ସୋନପୁର/ଡୁଙ୍ଗୁରିପାଲି, ୩।୬(ମୃତ୍ୟୁଞ୍ଜୟ ଶତପଥୀ/ଦୀନବନ୍ଧୁ ସୁନା)

ମଣ୍ଡି ଅବ୍ୟବସ୍ଥାକୁ ନେଇ ସୁବର୍ଣ୍ଣପୁର ଜିଲାର ଚାଷୀଙ୍କ ମଧ୍ୟରେ ଅସନ୍ତୋଷ ପ୍ରକାଶ ପାଇଛି। ପ୍ରତିବାଦରେ ଚାଷୀ ସଙ୍ଗଠନଗୁଡିକ ପକ୍ଷରୁ ସୋମବାର ଡୁଙ୍ଗୁରିପାଲି ବ୍ଲକ ସହଲା ଛକରେ ୨୬ ନମ୍ବର ଜାତୀୟ ରାଜପଥ ଅବରୋଧ କରାଯାଇଥିଲା। ନବନିର୍ମାଣ କୃଷକ ସଙ୍ଗଠନର ନେତ୍ରୀ ସୋନାଲି ବିଶିଙ୍କ ନେତୃତ୍ୱରେ ଜିଲା ଓ ଜିଲା ବାହାରୁ ବିଭିନ୍ନ କୃଷକ ସଙ୍ଗଠନ ଓ ଚାଷୀମାନେ ଏହି ଆନ୍ଦୋଳନରେ ସାମିଲ ହୋଇଥିଲେ। ଶତାଧିକ ଚାଷୀ ଧାନ ବସ୍ତା ରଖି ରାସ୍ତାରୋକୋ କରିଥିଲେ। ସକାଳ ସାଢେ ୯ଟାରୁ ରାସ୍ତାରୋକୋ ଆରମ୍ଭ ହୋଇଥିଲା। ଏଥିଯୋଗୁ ରାସ୍ତାର ଉଭୟ ପାର୍ଶ୍ୱରେ ଶତାଧିକ ଯାନବାହନ ଅଟକି ରହିଥିଲା।

ମଣ୍ଡିରେ କଟ୍‌ନିକୁ ଚାଷୀମାନେ ବିରୋଧ କରିଥିଲେ। ଚାଷୀଙ୍କ ଧାନ ମଣ୍ଡିରେ ପଡିରହୁଛି। କ୍ରୟକେନ୍ଦ୍ରଗୁଡିକରେ ଗୋଦାମ ଘର ନାହିଁ। ଆଗକୁ ମୌସୁମୀ ଆସୁଥିବାରୁ ଧାନ ଓଦା ହେବାର ଭୟ ରହିଛି। ତେଣୁ ମଣ୍ଡିକୁ ଧାନ ଆଣିବାର ୨୪ ଘଣ୍ଟା ମଧ୍ୟରେ ଉଠାଇବା ପାଇଁ ଚାଷୀମାନେ ଦାବି କରିଥିଲେ। ଏହି ଆନ୍ଦୋଳନକୁ ଡୁଙ୍ଗୁରିପାଲି ଓ ସମଲେଇଗୁଆ ଅଞ୍ଚଳର ଚାଷୀଙ୍କ ସମର୍ଥନ ମିଳିଥିଲା। ଦୀର୍ଘ ଅଢେଇ ଘଣ୍ଟା ଧରି ରାଜପଥକୁ ଚାଷୀମାନେ ଅବରୋଧ କରି ରଖିଥିଲେ। କେତେଜଣ ଲୋକ ଏହି ଆନ୍ଦୋଳନକୁ ଭଣ୍ଡୁର କରିବାକୁ ଉଦ୍ୟମ କରିଥିଲେ। ତେବେ ଚାଷୀଙ୍କ ସଂଘବଦ୍ଧ ପ୍ରତିବାଦ ଫଳରେ ସେମାନେ ପଛଘୁଞ୍ଚା ଦେଇଥିଲେ। ସୁବର୍ଣ୍ଣପୁର ମୁଖ୍ୟ ଜିଲା ଯୋଗାଣ ଅଧିକାରୀ ସୁରେଶ କୁମାର ପାଣିଗ୍ରାହୀ, ସୋନପୁର ଏସ୍‌ଡିପିଓ ପ୍ରତାପ ଚନ୍ଦ୍ର ତ୍ରିପାଠୀ, ରାମପୁର ଅତିରିକ୍ତ ତହସିଲଦାର ଆନନ୍ଦ ଚନ୍ଦ୍ର ଦାସ ଓ ଡୁଙ୍ଗୁରିପାଲି ଆଇଆଇସି ସତ୍ୟନାରାୟଣ ପ୍ରଧାନ ଆନ୍ଦୋଳନରତ ଚାଷୀଙ୍କ ସହିତ ଆଲୋଚନା କରିଥିଲେ। ଚାଷୀମାନେ ଧାନକୁ ଶୁଖାଇ ମଣ୍ଡିକୁ ଆଣିବା ପାଇଁ ପ୍ରଶାସନ ପକ୍ଷରୁ ପରାମର୍ଶ ଦିଆଯାଇଥିଲା। ଆର୍‌ଏମ୍‌ସି ପକ୍ଷରୁ ଧାନର ମାନ ପରୀକ୍ଷା କରାଯିବ। ଏଫ୍‌ଏକ୍ୟୁ ମାନର ଧାନ ଥିଲେ କଟ୍‌ନି ହେବ ନାହିଁ ବୋଲି ଜିଲା ଯୋଗାଣ ଅଧିକାରୀ ପାଣିଗ୍ରାହୀ ଲିଖିତ ପ୍ରତିଶ୍ରୁତି ଦେବା ପରେ ମଧ୍ୟାହ୍ନ ୧୨ଟାରେ ଆନ୍ଦୋଳନ ପ୍ରତ୍ୟାହୃତ ହୋଇଥିଲା। ଏହି ଆନ୍ଦୋଳନରେ ସୁବର୍ଣ୍ଣପୁର ଜିଲା କୃଷକ ସଙ୍ଗଠନର ସଭାପତି ବୈକୁଣ୍ଠ ନାଥ ଶତପଥୀ, ଧରଣୀଧର ପାଢ଼ୀ, ପ୍ରଦୀପ ପୁରୋହିତ, ନବ ନିର୍ମାଣ କୃଷକ ସଙ୍ଗଠନ ଉପଦେଷ୍ଟା ରାଜେନ୍ଦ୍ର ମିଶ୍ର, ବରଗଡ ଜିଲାର ଉତ୍ପନ୍ନ କୁମାର ଭୋଇ, ରମେଶ ମହାପାତ୍ର, ବୀରେନ୍ଦ୍ର କର, ସୁଦାମ ପାତ୍ର, ନରେନ୍ଦ୍ର ଭୋଇ, ପ୍ରଶାନ୍ତ ସାହୁ,ସୁଧୀର ବଘାର, ରାମନାରାୟଣ ବ୍ରହ୍ମା, ପ୍ରମୋଦ ଖମାରୀ, ଅନିଲ ଗଡତିଆ, ଘାସିରାମ ବଢେଇ, ବାସୁଦେବ ଖମାରୀ ପ୍ରମୁଖ ସାମିଲ ହୋଇଥିଲେ। ଏପ୍ରିଲ ୨୨ଠାରୁ ଜିଲାରେ ରବି ଋତୁ ଧାନ ସଂଗ୍ରହ ଆରମ୍ଭ ହୋଇଛି। ତେବେ ମଣ୍ଡିଗୁଡିକରେ ସମସ୍ୟା ଲାଗିରହିଛି। ଚାଷୀମାନେ କଟ୍‌ନିକୁ ବିରୋଧ କରୁଛନ୍ତି। ଏଥିପାଇଁ ଡୁଙ୍ଗୁରିପାଲି ବ୍ଲକର ସମଲେଇଗୁଆ ଓ ଡୁଙ୍ଗୁରିପାଲି ଆର୍‌ଏମ୍‌ସି ମଣ୍ଡିରେ ଚାଷୀମାନେ କିଛି ଦିନ ପୂର୍ବରୁ ହୋହଲ୍ଲା କରିଥିଲେ।

୧୦ ଚାଷୀ ନେତାଙ୍କ ନାମରେ ମାମଲା

ଡୁଙ୍ଗୁରିପାଲି ବ୍ଲକ ସହଲା ଛକରେ ଚାଷୀମାନେ ଧାନବସ୍ତା ରଖି ରାସ୍ତାରୋକୋ କରିଛନ୍ତି।

ସୋନପୁର,୩।୬ (ମୃତ୍ୟୁଞ୍ଜୟ ଶତପଥୀ)

ଡୁଙ୍ଗୁରିପାଲି ବ୍ଲକର ସହଲା ଛକରେ ଚାଷୀମାନେ ଦୀର୍ଘ ସମୟ ଧରି ସୋମବାର ଜାତୀୟ ରାଜପଥ ଅବରୋଧ କରିଥିଲେ। ଏହି ଘଟଣାରେ ପୋଲିସ କାର୍ଯ୍ୟାନୁଷ୍ଠାନ ଗ୍ରହଣ କରିଛି। ଆନ୍ଦୋଳନରେ ଶତାଧିକ ଚାଷୀ ସାମିଲ ହୋଇଥିଲା ବେଳେ ଡୁଙ୍ଗୁରିପାଲି ପୋଲିସ ପ୍ରମୁଖ ୧୦ ଚାଷୀନେତାଙ୍କ ନାମରେ ମାମଲା ରଜୁ କରିଛି। ଏ ସମ୍ପର୍କରେ ଡୁଙ୍ଗୁରିପାଲି ଥାନାରେ ଏକ ମାମଲା (୧୪୫/୨୪)ରୁଜୁ ହୋଇଥିବା ଆଇଆଇସି ସତ୍ୟନାରାୟଣ ପ୍ରଧାନ ସୂଚନା ଦେଇଛନ୍ତି।

ଶପିଂ ମଲ୍‌ରେ ନିଆଁ

ଜଳିଗଲା ୫ କୋଟିର ଡ୍ରେସ୍ ସାମଗ୍ରୀ

ପାରଳାଖେମୁଣ୍ଡି, ୩।୬ (ଗିରିଧାରୀ ପରିଛା)

ଗଜପତି ଜିଲା ସଦର ମହକୁମା ପାରଳାଖେମୁଣ୍ଡିସ୍ଥିତ ବଡ଼ଦାଣ୍ଡରେ ଥିବା 'ବାରାଟମ ଶପିଂ ମଲ୍'ରେ ରବିବାର ବିଳମ୍ବିତ ରାତିରେ ଶର୍ଟସର୍କିଟ ଯୋଗୁଁ ଅଗ୍ନିକାଣ୍ଡ ଘଟିଛି। ମଲ୍‌ରେ ଥିବା ପ୍ରାୟ ୫ କୋଟି ଟଙ୍କାର ଡ୍ରେସ୍ ମେଟେରିଆଲସ୍ ଓ କପଡ଼ା ସାମଗ୍ରୀ ସବୁ ଜଳିପୋଡ଼ି ପାଉଁଶ ହୋଇଯାଇଛି। ମଲ୍‌ର ମାଲିକ ବାରାଟାମ ଶ୍ରୀକାନ୍ତ ପ୍ରତିଦିନ ଭଳି ରବିବାର ରାତିରେ ମଲ୍ ଦୋକାନ ବନ୍ଦ କରି ଘରକୁ ଯାଇଥିଲେ। ରାତି ପ୍ରାୟ ୧୨ଟା ସମୟରେ ଦୋକାନ ଭିତରୁ ଧୂଆଁ ବାହାରୁଥିବା ଦେଖି ସ୍ଥାନୀୟ ଲୋକେ ମାଲିକ ଓ ଅଗ୍ନିଶମ ବିଭାଗକୁ ଖବର ଦେଇଥିଲେ। ଖବର ପାଇ ଘଟଣା ସ୍ଥଳରେ ଅଗ୍ନିଶମ ବିଭାଗ କର୍ମଚାରୀ ପହଞ୍ଚି ଦୋକାନ ଶଟର କାଟି ଭିତରକୁ ପ୍ରବେଶ କରିଥିଲେ। ସେତେବେଳକୁ ଦୋକାନ ଭିତରେ ଥିବା ସବୁ ଲୁଗାପଟା ପୋଡ଼ି ନଷ୍ଟ ହୋଇଯାଇଥିଲା। ତିନି ମହଲା ବିଶିଷ୍ଟ ଏହି ଶପିଂ ମଲ୍‌ର ଉପର ମହଲାରେ ପ୍ରଥମେ ନିଆଁ ଲାଗିଥିଲା। ଚାହୁଁ ଚାହୁଁ ତଳ ଦୁଇଟି ମହଲାକୁ ନିଆଁ ବ୍ୟାପି ଯାଇଥିଲା। ମାଲିକ ଶ୍ରୀକାନ୍ତ କହିଛନ୍ତି, ଶପିଂ ମଲରେ ପ୍ରାୟ ୪ରୁ ୫ କୋଟି ଟଙ୍କାର କପଡ଼ା ଥିଲା, ଯାହା ଜଳି ପୋଡି ନଷ୍ଟ ହୋଇଯାଇଛି। ଏଥିସହ ଦୋକାନ ଭିତରେ ଥିବା ୧୦ ଲକ୍ଷ ନଗଦ ଟଙ୍କା ବି ପୋଡ଼ି ପାଉଁଶ ହୋଇଯାଇଥିବା କହିଛନ୍ତି।

ଅଗ୍ନିକାଣ୍ଡରେ ଜଳିଯାଇଥିବା ବିଭିନ୍ନ ସାମଗ୍ରୀ।

୫ ବରିଷ୍ଠ ଓଏଏସ୍ ଅଫିସରଙ୍କୁ ସ୍ୱତନ୍ତ୍ର ସଚିବ ପାହ୍ୟା

ଭୁବନେଶ୍ୱର,୩।୬ (ଅନିଲ ଦାସ)

ରାଜ୍ୟ ସରକାର ୫ ଜଣ ବରିଷ୍ଠ ଓଏଏସ ଅଫିସରଙ୍କୁ ଅତିରିକ୍ତ ଶାସନ ସଚିବ ପାହ୍ୟାରୁ ସ୍ୱତନ୍ତ୍ର ସଚିବ ପାହ୍ୟାକୁ ପଦୋନ୍ନତି ଦେଇଛନ୍ତି। ଏ ନେଇ ସୋମବାର ସାଧାରଣ ପ୍ରଶାସନ ବିଭାଗ ପକ୍ଷରୁ ବିଜ୍ଞପ୍ତି ପ୍ରକାଶ କରାଯାଇଛି। ପ୍ରକାଶିତ ବିଜ୍ଞପ୍ତି ଅନୁଯାୟୀ ପଦୋନ୍ନତି ପାଇଥିବା ଅଧିକାରୀମାନେ ହେଲେ କୃଷି ଓ କୃଷକ ଶସକ୍ତୀକରଣ ବିଭାଗ ଅତିରିକ୍ତ ସଚିବ ଅଞ୍ଜନା ପଣ୍ଡା, ଗୃହ ବିଭାଗର ଅତିରିକ୍ତ ଶାସନ ସଚିବ ନିବେଦିତା ପୃଷ୍ଟି, ପଞ୍ଚାୟତିରାଜ ଓ ପାନୀୟ ଜଳ ବିଭାଗ ଅତିରିକ୍ତ ସଚିବ ସ୍ୱୟଂପ୍ରଭା ମହାନ୍ତି, ପରିବହନ ବିଭାଗ ଅତିରିକ୍ତ କମିଶନର ଇନ୍ଦ୍ରମଣି ନାୟକ ଏବଂ ଖଦି ଓ ଗ୍ରାମୋଦ୍ୟୋଗ ଅତିରିକ୍ତ ନିର୍ଦ୍ଦେଶକ ସୁଦାମ ଚରଣ ମଣ୍ଡଳ। ପଦୋନ୍ନତି ପାଇଥିବା ଅଧିକାରୀଙ୍କ ମଧ୍ୟରୁ ସୁଦାମ ମଣ୍ଡଳ ଏବଂ ଅଞ୍ଜନା ପଣ୍ଡାଙ୍କୁ ଖାଦ୍ୟ ଯୋଗାଣ ଓ ଖାଉଟି କଲ୍ୟାଣ ବିଭାଗ ସ୍ୱତନ୍ତ୍ର ସଚିବ ଭାବେ ବଦଳି କରାଯାଇଛି। ସ୍ୱୟଂପ୍ରଭା, ନିବେଦିତା ଏବଂ ଇନ୍ଦ୍ରମଣିଙ୍କୁ ନିଜ ବିଭାଗରେ କାର୍ଯ୍ୟ କରିବାକୁ ନିର୍ଦ୍ଦେଶ ଦିଆଯାଇଛି।

ଓଡ଼ିଆ ଭାଷା, ସାହିତ୍ୟ ଓ ସଂସ୍କୃତି ବିଭାଗ, ଓଡ଼ିଶା ସଙ୍ଗୀତ ନାଟକ ଏକାଡେମୀ ଏବଂ ଓଡ଼ିଶା ନାଟ୍ୟ ସଂଘ ପକ୍ଷରୁ ଭୁବନେଶ୍ୱର ଭଞ୍ଜକଳା ମଣ୍ଡପରେ ଚାଲିଥିବା ନାଟ୍ୟଧାରାରେ ପରିବେଷିତ ନାଟକ 'ସୀମା'ର ଏକ ଦୃଶ୍ୟ।

ଏମ୍‌କେସିଜିର ଡିଏମ୍‌ଏଲ୍‌ଟି ଛାତ୍ରୀଛାତ୍ରଙ୍କୁ ର୍ୟାଗିଂ ଅଭିଯୋଗ

୩ ସିନିୟର ଛାତ୍ରଙ୍କୁ କର୍ତ୍ତୃପକ୍ଷଙ୍କ ତାଗିଦ

ବ୍ରହ୍ମପୁର,୩।୬ (ସୁବାସ ଚନ୍ଦ୍ର ପାଢ଼ୀ)

ମହାରାଜା କୃଷ୍ଣଚନ୍ଦ୍ର ଗଜପତି (ଏମ୍‌କେସିଜି) ମେଡିକାଲ କଲେଜ ଓ ହସ୍‌ପିଟାଲରେ ଡିଏମ୍‌ଏଲ୍‌ଟି (ଡିପ୍ଲୋମା ଇନ୍ ମେଡିକାଲ ଲାବୋରେଟୋରି) ପାଠ୍ୟକ୍ରମ ପଢୁଥିବା ଛାତ୍ରୀଛାତ୍ରଙ୍କୁ ର୍ୟାଗିଂ କରାଯାଉଥିବା ନେଇ ଏକ ସଙ୍ଗିନ ଅଭିଯୋଗ ସାମନାକୁ ଆସିଛି। ଉକ୍ତ ହସ୍ପିଟାଲର ୩ ଜଣ ସିନିୟର ଛାତ୍ର ର୍ୟାଗିଂ କରିବା ସହ ଦାଦାଗିରି କରୁଥିବା ଅଭିଯୋଗ ହୋଇଛି। ଅଭିଯୋଗକୁ ଭିତ୍ତିକରି ସୋମବାର ଏମ୍‌କେସିଜିର ଆଣ୍ଟି ର୍ୟାଗିଂ ସେଲ୍‌ର ଏକ ବୈଠକ ମଧ୍ୟ ବସିଛି। ଏମ୍‌କେସିଜି କର୍ତ୍ତୃପକ୍ଷ ର୍ୟାଗିଂ କରୁଥିବା ୩ ସିନିୟର ଛାତ୍ରଙ୍କୁ ଡାକି ତାଗିଦ କରିବା ସହ ସେମାନଙ୍କୁ କଡ଼ା ଚେତାବନୀ ଦେଇଛନ୍ତି। ସୂଚନା ପ୍ରକାରେ, ଡିଏମ୍‌ଏଲ୍‌ଟିରେ ୩ୟ ବର୍ଷ ପଢୁଥିବା ୩ ଜଣ ସିନିୟର ଛାତ୍ର ଅନେକ ସମୟରେ ଜୁନିୟର ଛାତ୍ରୀଛାତ୍ରଙ୍କୁ ଗାଳିଗୁଲଜ କରିବା ସହ ନାନାପ୍ରକାର ଧମକଚମକ ଦେଇ ଆସୁଛନ୍ତି। ଅନେକ ସମୟରେ ର୍ୟାଗିଂ ମଧ୍ୟ କରୁଛନ୍ତି। ଏପରିକି ନିଜ ସହପାଠୀଙ୍କୁ ମଧ୍ୟ ସେମାନେ ଧମକ ଦେଉଛନ୍ତି। ପୂର୍ବରୁ ଏପରି ଅନେକ ଥର ହୋଇଥିଲେ ମଧ୍ୟ ଛାତ୍ରୀଛାତ୍ରମାନେ ନିଜ ଭିତରେ ସମାଧାନ କରୁଥିଲେ। ହେଲେ ସେହି ୩ ଛାତ୍ରଙ୍କ ଉତ୍ପାତ ଅଧିକ ହେବାରୁ ର୍ୟାଗିଂର ଶିକାର ହୋଇଥିବା କିଛି ଛାତ୍ରୀଛାତ୍ର ଏମ୍‌କେସିଜି ମେଡିକାଲ କଲେଜ ଡିନ ତଥା ଅଧକ୍ଷାଙ୍କ ନିକଟରେ ଅଭିଯୋଗ କରିଥିଲେ। ଛାତ୍ରୀଛାତ୍ରଙ୍କ ଅଭିଯୋଗକୁ ଡିନ ଗୁରୁତର ସହ ଗ୍ରହଣ କରି ତୁରନ୍ତ ଆଣ୍ଟି ର୍ୟାଗିଂ କମିଟି ବୈଠକ ଡାକିଥିଲେ। ସେହିପରି ର୍ୟାଗିଂ ଅଭିଯୋଗ ଆସିଥିବା ୩ ଛାତ୍ରଙ୍କୁ କମିଟି ନିକଟରେ ଉପସ୍ଥିତ ରହିବାକୁ ଚିଠି କରିଥିଲେ। ସେହିକ୍ରମରେ ୩ ଛାତ୍ର କମିଟି ନିକଟରେ ଉପସ୍ଥିତ ରହି ନିଜ ନିଜର ପକ୍ଷ ରଖିଥିଲେ। ତେବେ ସେହି ୩ ଛାତ୍ରଙ୍କୁ ଏମ୍‌କେସିଜି କର୍ତ୍ତୃପକ୍ଷ ତାଗିଦ କରିବା ସହ ଭବିଷ୍ୟତରେ ଏପରି ଭୁଲ୍ ନ କରିବାକୁ ପରାମର୍ଶ ଦେଇଥିବା ସୂଚନା ମିଳିଛି। ଯଦି ସେମାନଙ୍କ ବିରୋଧରେ ଏଭଳି ଅଭିଯୋଗ ଆସେ ତେବେ ସେମାନଙ୍କ ବିରୋଧରେ କଡ଼ା କାର୍ଯ୍ୟାନୁଷ୍ଠାନ ଗ୍ରହଣ କରାଯିବ ବୋଲି କର୍ତ୍ତୃପକ୍ଷ ତାଙ୍କୁ ଚେତାବନୀ ଦେଇଛନ୍ତି।

ପୂର୍ବତନ ନିର୍ବାହୀ ଯନ୍ତ୍ରୀଙ୍କୁ ୨ବର୍ଷ ଜେଲ

ଆୟ ବହିର୍ଭୂତ ସମ୍ପତ୍ତି ଠୁଳ ମାମଲା

ବାରିପଦା,୩।୬ (ନୀଳାଦ୍ରି ବିହାରୀ ଦଣ୍ଡପାଟ)

କଟକ ସ୍ୱତନ୍ତ୍ର ଦୁର୍ନୀତି ନିବାରଣ କୋର୍ଟରେ ସୋମବାର ଏକ ଆୟ ବହିର୍ଭୂତ ସମ୍ପତ୍ତି ଠୁଳ ମାମଲାର ରାୟ ପ୍ରକାଶ ପାଇଛି। ସ୍ୱତନ୍ତ୍ର ବିଚାରପତି ଏହାର ବିଚାର କରି ଅଭିଯୁକ୍ତ ବାରିପଦାର ଲକ୍ଷ୍ମୀପୋଷିସ୍ଥିତ ସୁବର୍ଣ୍ଣରେଖା ଜଳସେଚନ ପ୍ରକଳ୍ପର ପୂର୍ବତନ ନିର୍ବାହୀ ଯନ୍ତ୍ରୀ ନରହରି ପଣ୍ଡାଙ୍କୁ ଦୋଷୀ ସାବ୍ୟସ୍ତ କରି ୨ ବର୍ଷ ଜେଲ ଦଣ୍ଡାଦେଶ ଦେଇଛନ୍ତି। ଏଥିସହ ୫୦ହଜାର ଟଙ୍କା ଜରିମାନା କରିଥିବା ବେଳେ ଅନାଦେୟ ଅଧିକ ୬ମାସ କାରାଦଣ୍ଡ ଭୋଗିବାକୁ ପଡ଼ିବ ବୋଲି ରାୟରେ ଉଲ୍ଲେଖ ରହିଛି।

ସୂଚନାଯୋଗ୍ୟ, ପୂର୍ବତନ ନିର୍ବାହୀ ଯନ୍ତ୍ରୀ ପଣ୍ଡାଙ୍କ ନାମରେ ପୂର୍ବ ଅଭିଯୋଗକ୍ରମେ ଭିଜିଲାନ୍ସ ପକ୍ଷରୁ ଚଢ଼ାଉ କରି ଯାଞ୍ଚ କରାଯାଇଥିଲା। ଆୟ ବହିର୍ଭୂତ ସମ୍ପତ୍ତି ଠୁଳ ନେଇ ସେ ଭିଜିଲାନ୍ସ ଦ୍ୱାରା ଗିରଫ ହୋଇଥିଲେ। ଏନେଇ ଭିଜିଲାନ୍ସ ପକ୍ଷରୁ ଏକ ମାମଲା ରୁଜୁ ସହ ତଦନ୍ତ କରାଯାଇଥିଲା। ଯନ୍ତ୍ରୀଙ୍କ ବାର୍ଷିକ ଆୟର ବହିର୍ଭୂତ ସମ୍ପତ୍ତି ନେଇ ସାକ୍ଷୀଙ୍କ ବୟାନ ଓ ଭିଜିଲାନ୍ସର ତଦନ୍ତ ରିପୋର୍ଟକୁ ଭିତ୍ତିକରି ଜଜ୍ ଏହି ଦଣ୍ଡ ଶୁଣାଣି କରିଛନ୍ତି। ସେ ଅବସର ନେଇ ସାରିଥିବା ବେଳେ ଦୋଷୀ ସାବ୍ୟସ୍ତ ହେବା ପରେ ତାଙ୍କ ପେନ୍‌ସନ ବନ୍ଦ କରିବାକୁ ଓଡ଼ିଶା ଭିଜିଲାନ୍ସ କପକ୍ଷରୁ ବିଭାଗକୁ ନିର୍ଦ୍ଦେଶ ଦିଆଯାଇଛି। ସ୍ୱତନ୍ତ୍ର ପିପି ବିରେନ କୁମାର ପଣ୍ଡା ମାମଲା ପରିଚାଳନା କରୁଥିଲେ।

ପୁରୁଣା ଗଛର ଗୁରୁତ୍ୱ ବଖାଣିଲା 'ସୀମା'

ଭୁବନେଶ୍ୱର,୩।୬ (ଶର୍ମିଷ୍ଠା ପାଣିଗ୍ରାହୀ)

ଆଦିବାସୀ ଅଞ୍ଚଳ। ଏଠି ବହୁ ପୁରୁଣା ଗଛକୁ ପୂଜା କରାଯାଏ। ତେବେ ଗାଁର ସୀମା ନିର୍ଦ୍ଧାରଣ ବେଳେ ଗଛକୁ ନେଇ ଆରମ୍ଭ ହୁଏ ବିବାଦ। ଗଛଟି କେଉଁ ଗାଁର ହେବ ତାକୁ ନେଇ ଚାଲେ ଝଗଡ଼ା। ଭାରତ ସରକାରଙ୍କ ଆଦିବାସୀ ମଙ୍ଗଳ ବନ ଅଧିକାର ନିୟମ ୨୦୧୦ ଅନୁସାରେ, ପ୍ରତ୍ୟେକ ଗାଁକୁ ଏହାର ସୀମା ଓ ପ୍ରତ୍ୟେକ ଆଦିବାସୀ ପରିବାର ନିଜ ଜମିର ପଟ୍ଟା ବା ମାଲିକାନା ପାଇବେ। ଏହି ନିୟମ ବ୍ୟବହାର ବେଳେ ତୃଣମୂଳ ସ୍ତରରେ ଏହାକୁ ନେଇ ସରକାରୀ କଳ ହେଉ ବା ରାଜନୈତିକ ନେତା ହୁଅନ୍ତୁ, କିପରି ଫାଇଦା ଉଠାନ୍ତି ତାକୁ ନେଇ ନାଟକ 'ସୀମା'ର କାହାଣୀ ଅଗ୍ରସର ହୋଇଛି। ଓଡ଼ିଆ ଭାଷା, ସାହିତ୍ୟ ଓ ସଂସ୍କୃତି ବିଭାଗ, ସଙ୍ଗୀତ ନାଟକ ଏକାଡେମୀ ଏବଂ ଓଡ଼ିଶା ନାଟ୍ୟ ସଂଘର ମିଳିତ ପ୍ରୟାସରେ ଭଞ୍ଜକଳା ମଣ୍ଡପରେ ଚାଲିଥିବା ନାଟ୍ୟଧାରାର ଶେଷ ସନ୍ଧ୍ୟାରେ ମଞ୍ଚସ୍ଥ ହୋଇଥିଲା ନାଟକ 'ସୀମା'। ନାଟ୍ୟ ଚେତନାର କଳାକାରମାନେ ଏହାକୁ ପରିବେଷଣ କରିଥିବାବେଳେ ଏହାର ରଚନା, ପରିକଳ୍ପନା ଓ ନିର୍ଦ୍ଦେଶନା ଦେଇଛନ୍ତି ସୁବୋଧ ପଟ୍ଟନାୟକ। ଏଥିରେ ସମରେନ୍ଦ୍ର, ସ୍ୱାଗତିକା, କ୍ଷୀରୋଦ, ସୁଜାତା, ବିଶ୍ୱକଲ୍ୟାଣ, ମାନିନୀ, ଶିବ, ରେଣୁକା, ଶକ୍ତି, ନ୍ଦନ, ଚିନ୍ମୟ ପ୍ରମୁଖ ଅଭିନୟ କରିଥିଲେ। ଅତିଥି ଭାବେ ନାଟ୍ୟ ନିର୍ଦ୍ଦେଶକ ଅନନ୍ତ ମହାପାତ୍ର, ଲାଲା ବିରେନ ରାୟ, ନାଟ୍ୟ ନିର୍ଦ୍ଦେଶକ ମିହିର ମେହେର, ସଭାପତି ମନୋଜ ପଟ୍ଟନାୟକ ଅତିଥି ଭାବେ ଯୋଗଦେଇଥିଲେ।

ବାଇକ୍ ଧକ୍କାରେ ବୃଦ୍ଧଙ୍କ ମୃତ୍ୟୁ

କଟକ ସଦର, ୩।୬ (ସୁଶାନ୍ତ କୁମାର ଜେନା)

କଟକ-ପାରାଦ୍ୱୀପ ରାସ୍ତାର ଫକୀରପଡ଼ା ଛକରେ ଏକ ବାଇକ୍ ଧକ୍କାରେ ସୋମବାର ଜଣେ ବୃଦ୍ଧଙ୍କ ମୃତ୍ୟୁ ଘଟିଛି। ସେ ହେଲେ ସ୍ଥାନୀୟ ଅଞ୍ଚଳର ହୃଷୀକେଶ ସ୍ୱାଇଁ(୬୫)। ଏହାର ପ୍ରତିବାଦରେ ଘଟଣାସ୍ଥଳରେ ଫକୀରପଡ଼ା ଗ୍ରାମର ଶହ ଶହ ଉତ୍ତ୍ୟକ୍ତ ଲୋକେ ୨ ଘଣ୍ଟା କାଳ ରାସ୍ତାରୋକୋ କରିଥିଲେ। କନ୍ଦରପୁର ଥାନା ଅଧିକାରୀ ରାଧାକାନ୍ତ ସାହୁ ପହଞ୍ଚି ଉତ୍ତ୍ୟକ୍ତ ଲୋକଙ୍କୁ ବୁଝାଶୁଝା କରିବା ପରେ ଆନ୍ଦୋଳନ ପ୍ରତ୍ୟାହୃତ ହୋଇଥିଲା। ବାଇକ୍ ଆରୋହୀ ଜଣଙ୍କ ଥାନାରେ ଆତ୍ମସମର୍ପଣ କରିଥିବା ପୋଲସ ପକ୍ଷରୁ ଜଣାପଡ଼ିଛି।

ସୂଚନା ମୁତାବକ, ଏକ ବାଇକ୍ କଟକରୁ ଜଗତ୍‌ସିଂହପୁର ଅଭିମୁଖେ ଯାଉଥିଲାବେଳେ ଫକୀରପଡ଼ା ଛକରେ ସାଇକେଲରେ ଯାଉଥିବା ହୃଷୀକେଶଙ୍କୁ ପଛରୁ ଧକ୍କା ଦେଇଥିଲା। ଫଳରେ ହୃଷୀକେଶଙ୍କ ମୁଣ୍ଡରେ ଆଘାତ ଲାଗିବାରୁ ତାଙ୍କର ମୃତ୍ୟୁ ଘଟିଥିଲା।

ଅର୍ଦ୍ଧନିର୍ମିତ ଫ୍ଲାଏଓଭରରୁ ଖସିଲା ବୋଲେରୋ, ୨ମୃତ

■ ମୃତକଙ୍କ ମଧ୍ୟରେ ଡ୍ରାଇଭର, ଜଣେ ଶିଶୁ

■ ଛତିଶଗଡ଼ରୁ ଜଗନ୍ନାଥ ଦର୍ଶନ ପାଇଁ ପୁରୀ ଆସୁଥିଲେ

■ ସତର୍କତା ସୂଚନା ନ ଥିବାରୁ ଦୁର୍ଘଟଣା ଅଭିଯୋଗ

ସମ୍ବଲପୁର,୩।୬ (ପ୍ରମୋଦ ବହିଦାର)

ସମ୍ବଲପୁର ଜିଲା ଯୁଜୁମୁରା ନିକଟରେ ଜାତୀୟ ରାଜପଥ(୫୫)ରେ ନିର୍ମାଣାଧୀନ ଏକ ଫ୍ଲାଏଓଭର ବ୍ରିଜ୍‌ରୁ ଏକ ବୋଲେରୋ ଖସି ପଡ଼ି ଦୁର୍ଘଟଣାଗ୍ରସ୍ତ ହେବାରେ ଯାଇଛି ୨ଜଣଙ୍କ ଜୀବନ। ମୃତକ ହେଲେ ଗାଡ଼ି ଚାଳକ ଛତିଶଗଡ଼ ସାରଙ୍ଗଡ଼ ଜିଲା ସଲର ଗ୍ରାମର ସୁରଦାସ ମାଣିକପୁରୀ(୪୫) ଓ ରେଙ୍ଗାଲମୁଣ୍ଡା ଗ୍ରାମର ଶ୍ୟାମଲାଲ ବରିହାଙ୍କ ଝିଅ କୁସୁମ ବରିହା(୫)। ଛତିଶଗଡ଼ରୁ ଏକ ୧୪ ଜଣଆ ତୀର୍ଥଯାତ୍ରୀ ଦଳଙ୍କୁ ନେଇ ବୋଲେରୋ(ସିଜି-୦୭-ଏକ୍ୟୁ-୨୩୯୦) ରବିବାର ପୁରୀ ଅଭିମୁଖେ ବାହାରିଥିଲା। ମାତ୍ର ବିଳମ୍ବିତ ରାତିରେ ଗାଡିଟି ଜାତୀୟ ରାଜପଥ(୫୫)ର ସମ୍ବଲପୁରଠାରୁ ପ୍ରାୟ ୧୫ କିଲୋମିଟର ଦୂର ଯୁଜୁମୁରା ଥାନା ଅନ୍ତର୍ଗତ ଝାକରପାଲି ଖଇରପଡ଼ା ନିକଟରେ ଅର୍ଦ୍ଧନିର୍ମିତ ଫ୍ଲାଏଓଭର ଉପରକୁ ଭୁଲରେ ଚାଲି ଯାଇ ୩୦ଫୁଟ ତଳକୁ ଖସି ଚୂରମାର ହୋଇଯାଇଥିଲା। ଗାଡିରେ ଥିବା ଅନ୍ୟ ୧୨ଜଣ ଗୁରୁତର ହୋଇଥିଲେ। ଖବର ପାଇ ଯୁଜୁମୁରା ପୋଲିସ ଘଟଣାସ୍ଥଳରେ ପହଞ୍ଚି ଆହତ ଯାତ୍ରୀମାନଙ୍କୁ ଉଦ୍ଧାର କରି ନିକଟସ୍ଥ ଚିକିତ୍ସାଳୟରେ ପ୍ରାଥମିକ ଚିକିତ୍ସା ପରେ ଭିମ୍‌ସାର ସ୍ଥାନାନ୍ତର କରିଥିଲା। ତେବେ ପ୍ରାଥମିକ ଚିକିତ୍ସା ପରେ ସମସ୍

ମହାବିଦ୍ୟାଳୟ କାର୍ଯ୍ୟାଳୟରେ ପାଣି

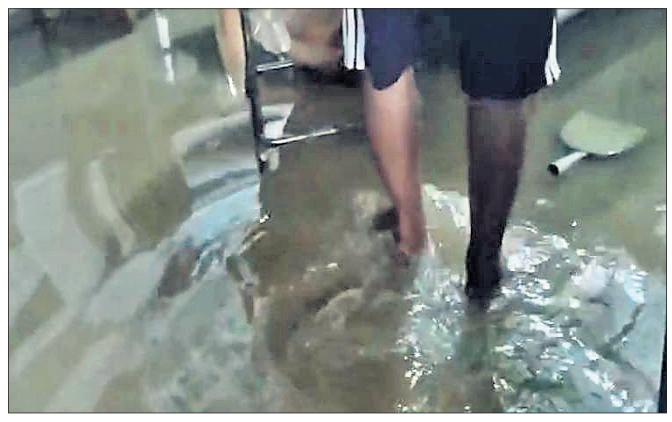

ନିଶ୍ଚିନ୍ତକୋଇଲି,୩।୬
(ଅଶୋକ କୁମାର ମହାପାତ୍ର)

ଅଦିନିଆ ବର୍ଷା

- ୨କୋଟି ଟଙ୍କା ମଞ୍ଜୁର ହୋଇଥିଲା
- ନିମ୍ନମାନର କାମ ଅଭିଯୋଗ

ଅଦିନିଆ ବର୍ଷାରେ କଟକ ଜିଲା ନିଶ୍ଚିନ୍ତକୋଇଲି ବ୍ଲକ ଅସୁରେଶ୍ୱରସ୍ଥିତ ସୁଭଦ୍ରା ମହତାବ ମହାବିଦ୍ୟାଳୟ କାର୍ଯ୍ୟାଳୟ ପାଣିରେ ଲହଡି ମାରୁଛି। ଫଳରେ କଲେଜରେ କିଭଳି କାର୍ଯ୍ୟ ହୋଇଛି ସେଥିରୁ ଅନୁମାନ କରି ହେଉଛି। ଏଥିସହ କୋଟିକୋଟି ଟଙ୍କା ପାଣିରେ ପଡ଼ବା ନେଇ ଆଶଙ୍କା ସୃଷ୍ଟି ହୋଇଛି। ଅସୁରେଶ୍ୱର ସୁଭଦ୍ରା ମହତାବ ମହାବିଦ୍ୟାଳୟର ରୂପାନ୍ତରିକରଣ ନିମନ୍ତେ ସରକାରଙ୍କ ତରଫରୁ ପ୍ରାୟ ୨କୋଟି ଟଙ୍କା ମଞ୍ଜୁର କରାଯାଇଥିଲା। ମାତ୍ର ସମସ୍ତ ସରକାରୀ ନୀତି ନିୟମକୁ ଖୋଲାଖୋଲି ଭାବେ ଉଲ୍ଲଂଘନ କରାଯାଇ କୌଣସି ଟେଣ୍ଡର କରାଯାଇ ନ ଥିଲା। ଠିକାଦାରମାନେ ବିଭାଗୀୟ ଯନ୍ତ୍ରୀଙ୍କୁ ହାତବାରିସି କରି ଅଟକଳ ଅନୁଯାୟୀ କାର୍ଯ୍ୟ କରି ନଥିବା ଚର୍ଚ୍ଚା ହୋଇଥିଲା। ଏପରିକି କାର୍ଯ୍ୟ ଅତ୍ୟନ୍ତ ନିମ୍ନମାନର କରାଯାଇଥିବାର ଅଭିଯୋଗ ହୋଇଛି। ଠିକାଦାରମାନେ ନିମ୍ନମାନର କାର୍ଯ୍ୟକରି ରାଜକୋଷରୁ କୋଟି କୋଟି ଟଙ୍କା ଲୁଟି ନେବା ନିମନ୍ତେ ମସୁଧା ଚଳାଇଥିବା ଅଭିଯୋଗ ହୋଇଛି। ରବିବାର ରାତିରେ ହୋଇଥିବା ଲଗାଣ ବର୍ଷାରେ ଅଧ୍ୟକ୍ଷଙ୍କ କାର୍ଯ୍ୟାଳୟ ସମେତ ବହୁ ଅଫିସ ଗୃହରେ ବର୍ଷା ପାଣି ପଶିଯାଇଛି। ଏହି ବର୍ଷା ପାଣିରେ କଲେଜର ବହୁ ଗୁରୁତ୍ୱପୂର୍ଣ୍ଣ କାଗଜପତ୍ର ନଷ୍ଟ ହୋଇଯାଇଛି । ପ୍ରଶାସନର ଦାୟିତ୍ୱହୀନତା ଯୋଗୁ ଏଭଳି ପରିସ୍ଥିତି ସୃଷ୍ଟି ହୋଇଥିବା ସାଧାରଣରେ କୁହାଯାଉଛି। ଆଗକୁ ବର୍ଷାଋତୁ ଆସିଲେ ଏହି ସମସ୍ୟାକୁ କିପରି ରୋକାଯାଇପାରିବ ସେନେଇ ପ୍ରଶ୍ନବାଚୀ ସୃଷ୍ଟି ହୋଇଛି। ଏ ସମ୍ପର୍କରେ କଲେଜ କର୍ତ୍ତୃପକ୍ଷଙ୍କ ସହ ଯୋଗାଯୋଗ ହୋଇ ନ ପାରିବାରୁ କୌଣସି ପ୍ରତିକ୍ରିୟା ମିଳିପାରିନାହିଁ।

ଭୋଟ ଗଣତି ପାଇଁ ପ୍ରସ୍ତୁତି ବୈଠକ

ବାଙ୍କୀ,୩।୬ (ଜ୍ଞାନେନ୍ଦ୍ର ମୋହନ ମିଶ୍ର)

ବାଙ୍କୀ ନିର୍ବାଚନମଣ୍ଡଳୀର ବିଧାନସଭା ପ୍ରାର୍ଥୀ ଏବଂ କଟକ ଏମ୍‌ପି ପ୍ରାର୍ଥୀ ପାଇଁ ଭୋଟ ଗଣତି କାର୍ଯ୍ୟକ୍ରମ ବାଙ୍କୀ ସ୍ୱୟଂଶାସିତ ମହାବିଦ୍ୟାଳୟ ପରିସରରେ ଅନୁଷ୍ଠିତ ହେବ। ବିଧାୟକ ପ୍ରାର୍ଥୀଙ୍କ ଭୋଟ ଗଣତି ପାଇଁ ୧୪ ଟେବୁଲ ଏବଂ ଏମ୍‌ପି ପ୍ରାର୍ଥୀଙ୍କ ପାଇଁ ୧୪ଟି ଟେବୁଲ କରାଯାଇଥିବା ବାଙ୍କୀ ଉପଜିଲାପାଳ ତଥା ନିର୍ବାଚନ ଅଧିକାରୀଙ୍କଠାରୁ ପ୍ରକାଶ । ଏହି କାଉଣ୍ଟିଂ ପ୍ରକ୍ରିୟାରେ ନିୟୋଜିତ ଥିବା ସମସ୍ତ ଅଧିକାରୀ ଓ ରିଜର୍ଭଷ୍ଟାଫ୍‌ଙ୍କୁ ସକାଳ ୬ଟା ସମୟରେ ଭିତରକୁ ପ୍ରବେଶ କରିବା ପାଇଁ କୁହାଯାଇଛି । ଭୋଟ ଗଣତି ପରେ ବିଜୟ ପ୍ରାର୍ଥୀମାନଙ୍କ ତରଫରୁ କୌଣସି ପ୍ରକାର ଆତସବାଜୀ, ଡାକବାଜୀ ବା ପ୍ରମୋସନ କରାଯାଇ ପାରିବ ନାହିଁ। ଯଦି ଏଥିରେ ଉଲ୍ଲଂଘନ ହୁଏ ତେବେ ଆଇନଅନୁଯାୟୀ କାର୍ଯ୍ୟାନୁଷ୍ଠାନ ଗ୍ରହଣ କରାଯିବ ବୋଲି ନିର୍ବାଚନ ଅଧିକାରୀ ମହାନ୍ତି କହିଛନ୍ତି। ଗ୍ରୀଷ୍ମ ପ୍ରବାହକୁ ଦୃଷ୍ଟିରେ ରଖି ମେଡିକାଲ ଟିମ୍ ଠାରୁ ଆରମ୍ଭ କରି ଓଆରଏସ ଓ ପାନୀୟ ଜଳର ବ୍ୟବସ୍ଥା କରାଯାଇଛି।

କାଜୁ ଜଙ୍ଗଲରୁ ଯୁବକଙ୍କ ମୃତଦେହ ଜବତ

ଆଠଗଡ଼,୩।୬ (ସତ୍ୟ ପ୍ରସାଦ ରଥ)

ହତ୍ୟା ଅଭିଯୋଗ ଆଣିଲେ ପରିବାର ଲୋକେ

ଆଠଗଡ଼ ଥାନା ଅନ୍ତର୍ଗତ ଜାଗିଆପଡା ଗ୍ରାମର ଜଣେ ଯୁବକଙ୍କୁ ହତ୍ୟା କରାଯାଇଛି ବୋଲି ପରିବାର ଲୋକେ ଅଭିଯୋଗ କରିଛନ୍ତି। ସେ ହେଲେ ଆକୁଳ ରାଉତଙ୍କ ପୁତ୍ର ନିରଞ୍ଜନ ରାଉତ(୪୩)। ସେ କଟକ ଲିଙ୍କରୋଡସ୍ଥିତ ଏକ ଘରୋଇ ଆବାସିକ କଲେଜରେ ସିକ୍ୟୁରିଟି ଗାର୍ଡ ଭାବେ କାର୍ଯ୍ୟ କରୁଥିଲେ। ରବିବାର ସନ୍ଧ୍ୟା ପ୍ରାୟ ୫ଟା ସମୟରେ ନିରଞ୍ଜନ କୁଆଡ଼େ ପଳାଇଯାଇଥିବା ନେଇ ପରିବାର ଲୋକଙ୍କୁ ଫୋନ ଆସିଥିଲା। ସୋମବାର ସକାଳ ସମୟରେ ଗୋପୀବଲ୍ଲଭପୁର ସିଙ୍ଗୁ ମୁଣ୍ଡିଆ ନିକଟ କାଜୁ ଜଙ୍ଗଲରୁ ନିରଞ୍ଜନଙ୍କ ମୃତଦେହ ମିଳିଥିଲା। ଖବରପାଇ ଆକୁଳଙ୍କ ଭାଇ ଅରବିନ୍ଦ ଥାନାରେ ଅଭିଯୋଗ କରିଛନ୍ତି। ଏହାକୁ ଭିତ୍ତି କରି ପୋଲିସ ମାମଲା (ନଂ. ୧୬୫/୨୪) ରୁଜୁ କରିଛି। ଏଥିସହ ପୋଲିସ ଓ ସାଇଣ୍ଟିଫିକ୍ ଟିମ୍ ଘଟଣାସ୍ଥଳରେ ପହଞ୍ଚି ତଦନ୍ତ କରିଛି। ମୃତଦେହ ନିକଟରୁ ଗୋଟିଏ ସ୍ମୁଟି ଜବତ କରାଯାଇଛି। ଆଠଗଡ ଉପଖଣ୍ଡ ଚିକିତ୍ସାଳୟରେ ମୃତଦେହ ବ୍ୟବଚ୍ଛେଦ କରାଯାଇ ପରିବାରବର୍ଗଙ୍କୁ ହସ୍ତାନ୍ତର କରାଯାଇଛି ବୋଲି ତଦନ୍ତକାରୀ ଅଫିସର ସମ୍ପୃକ୍ତି ପଣ୍ଡା ସୂଚନା ଦେଇଛନ୍ତି।

ଭାରତୀୟ ଯୁବ ବୈଜ୍ଞାନିକଙ୍କ ସ୍କଟଲାଣ୍ଡରେ ସଫଳତା

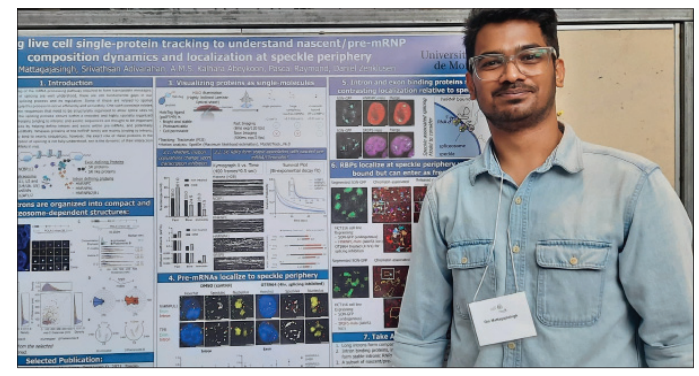

ତିଗିରିଆ,୩।୬ (ଜାଫର ଖାଁ)

ତିଗିରିଆ ବ୍ଲକ ଅନ୍ତର୍ଗତ ଭିରୁଡ଼ା ପଞ୍ଚାୟତର ଯୁବ ବୈଜ୍ଞାନିକ ଓମ୍ ମଉଗଜସିଂହ ସ୍କଟଲାଣ୍ଡର ଆର୍‌ଏନଏ ସୋସାଇଟିର ୨୯ ତମ ବାର୍ଷିକ ସମ୍ମିଳନୀରେ ରାଇବୋନିଉକ୍ଲିକ୍ ଏସିଡ୍ (ଆର୍‌ଏନ୍‌ଏ) ଉପରେ ଗବେଷଣାତ୍ମକ ସନ୍ଦର୍ଭ ଉପସ୍ଥାପନ କରି ବିଚାରକମଣ୍ଡଳୀଙ୍କ ଦ୍ୱାରା ଉଚ୍ଚ ପ୍ରଶଂସିତ ହେବାସହ ପୁରସ୍କୃତ ହୋଇଛନ୍ତି। ଏନେଇ ତିଗିରିଆରେ ଖୁସିରଲହରୀ ଖେଳିଯାଇଛି। ଏଥିସହ ମଉଗଜସିଂହଙ୍କୁ ସବୁଆଡୁ ଶୁଭେଚ୍ଛା ମିଳିଛି। ବଡ଼ମ୍ବା-ନରସିଂହପୁର ବ୍ଲକ ଶିକ୍ଷାଧିକାରୀ ପ୍ରକାଶ ଚନ୍ଦ୍ର ମଉଗଜସିଂହ ଓ କଲ୍ୟାଣି ବଳବନ୍ତରାୟଙ୍କ ଏକମାତ୍ର ପୁତ୍ର ଓମ୍ ୪ ବର୍ଷ ହେବ କାନାଡାର ଡି ମଣ୍ଟ୍ରିଲ ୟୁନିଭରସିଟିରେ ଆର୍‌ଏନ୍‌ଏ ଉପରେ ଗବେଷଣା କରି ବିଭିନ୍ନ ଅନୁଷ୍ଠାନ ଦ୍ୱାରା ଉଚ୍ଚ ପ୍ରଶଂସିତ ହୋଇଥିବାବେଳେ ଗତ ୨୭ ତାରିଖରୁ ଜୁନ୍ ୨ ତାରିଖ ପର୍ଯ୍ୟନ୍ତ ସ୍କଟଲ୍ୟାଣ୍ଡରେ ଚାଲିଥିବା ବାର୍ଷିକ ସମ୍ମିଳନୀରେ ଯୋଗଦେଇଥିଲେ। ଏଥିରେ ବିଭିନ୍ନ ଦେଶର ମୋଟ ୭୦୦ ବୈଜ୍ଞାନିକ ଯୋଗଦେଇ ନିଜର ଗବେଷଣା ସମ୍ବନ୍ଧୀୟ ସନ୍ଦର୍ଭ ଉପସ୍ଥାପନ କରିଥିଲେ। ଓମ୍ ଉକ୍ତ ସମ୍ମିଳନୀରେ ସମସ୍ତ ବୈଜ୍ଞାନିକଙ୍କୁ ପଛରେ ପକାଇ ନିଜର ଉପସ୍ଥାପନା ଦ୍ୱାରା ପ୍ରଚାରପତ୍ର ଉପସ୍ଥାପନା ସମ୍ମାନ ପାଇଛନ୍ତି ଓ ପୁରସ୍କାର ରାଶି ସ୍ୱରୂପ ୨୦୦ ଆମେରିକା ଡଲାର ପାଇଛନ୍ତି।

ଭୈରବୀ ଦେବୀଙ୍କ ନୂତନ ମନ୍ଦିର, ବିଗ୍ରହ ପ୍ରତିଷ୍ଠା ନୀତି ସମ୍ପନ୍ନ

ତିଗିରିଆ,୩।୬ (ଜାଫର ଖାଁ)

ତିଗିରିଆ ବ୍ଲକ ଅନ୍ତର୍ଗତ ପୁରୁଣା ତିଗିରିଆ ପଞ୍ଚାୟତ ପାଇକିଆଁରା ଗ୍ରାମରେ ମା'ଭୈରବୀ ଦେବୀଙ୍କ ନୂତନ ମନ୍ଦିର ଓ ବିଗ୍ରହ ପ୍ରତିଷ୍ଠା ନୀତି ସୋମବାର ଶେଷ ହୋଇଛି। ଶୁକ୍ରବାରଠାରୁ ଆରମ୍ଭ ହୋଇଥିବା ମା'ଙ୍କ ପ୍ରତିଷ୍ଠା ଉତ୍ସବରେ ବ୍ରତଧାରୀମାନଙ୍କ ଦ୍ୱାରା କଳସ ଶୋଭାଯାତ୍ରା କରାଯାଇଥିଲା। ପରେ ଅଙ୍କୁରାରୋପଣ, ଜଳାଧିବାସ କରାଯାଇ ମା'ଙ୍କୁ ଆବାହନ କରାଯାଇଥିଲା। ୪ ଦିନ ବ୍ୟାପୀ ଏହି ପ୍ରତିଷ୍ଠା ଉତ୍ସବରେ ପ୍ରତିମା ସ୍ନାନ, ଶୟନ, ସିଂହାସନ ଆରୋହଣ ବିଗ୍ରହ ପ୍ରତିଷ୍ଠା ସହ ପୂର୍ଣ୍ଣାହୁତି ନୀତି ସମ୍ପନ୍ନ ହୋଇଛି। ମା'ଙ୍କ ନୂତନ ମନ୍ଦିର ପ୍ରତିଷ୍ଠା ଉତ୍ସବ ପାଇଁ ପାଇକିଆଁରା ଗାଁ ଉତ୍ସବମୁଖର ହୋଇ ଉଠିଥିଲା। ଏହି ଅବସରରେ ବିଭିନ୍ନ ସାଂସ୍କୃତିକ କାର୍ଯ୍ୟକ୍ରମ ପରିବେଷଣ କରାଯାଇଥିଲା। ପଣ୍ଡିତ ବ୍ରଜବନ୍ଧୁ ତ୍ରିପାଠୀ ଓ କର୍ତ୍ତା ପ୍ରେମାନନ୍ଦ ରାଉତଙ୍କ ଦ୍ୱାରା ନୀତି ଶେଷ ହୋଇଛି।

ଯୁବ ଇଞ୍ଜିନିୟରଙ୍କୁ ହତ୍ୟା କରି କୂଅରେ ପିଙ୍ଗିଦେଲେ

ନିଶ୍ଚିନ୍ତକୋଇଲି/ନେମାଳ,୩।୬
(ଅଶୋକ କୁମାର ମହାପାତ୍ର/
କିରଣ ଶଙ୍କର ନାୟକ)

- ଥାନାରେ ଅଭିଯୋଗ କଲେ ବାପା
- ସାଇଣ୍ଟିଫିକ୍ ଟିମ୍‌ର ତଦନ୍ତ

କଟକ ଜିଲା ନେମାଳ ଥାନା ଝାଡେଶ୍ୱରପୁର ପଞ୍ଚାୟତ ଅନ୍ତର୍ଗତ ମଙ୍ଗଳପୁର ଗ୍ରାମର ଜଣେ ଯୁବ ଇଞ୍ଜିନିୟରଙ୍କ ସନ୍ଦେହଜନକ ମୃତ୍ୟୁ ଘଟିଛି। ସେ ହେଲେ ସାରଙ୍ଗଧର ଦାସଙ୍କ ପୁତ୍ର ଅସିତ ଦାସ(୪୨)। ଏକ ପରିତ୍ୟକ୍ତ କୂଅରୁ ତାଙ୍କ ମୃତଦେହ ଜବତ କରାଯାଇଛି। ତେବେ ତାଙ୍କୁ ଯୋଜନାବଦ୍ଧ ଭାବେ ହତ୍ୟା କରାଯାଇଛି ବୋଲି ବାପା ନେମାଳ ଥାନାରେ ଅଭିଯୋଗ କରିଛନ୍ତି। ସୂଚନାଯୋଗ୍ୟ, ଅସିତ୍ ତାଙ୍କ ଭାଇଙ୍କ ସହ ନେମାଳକୁ କୌଣସି କାର୍ଯ୍ୟରେ ଆସିଥିଲେ। ତାଙ୍କ ଭାଇ କାର୍ଯ୍ୟସାରି ଏକୁଟିଆ ଘରକୁ ଫେରି ଯାଇଥିଲେ। ମାତ୍ର ଅସିତ ଅନ୍ୟ କାର୍ଯ୍ୟସାରି ଘରକୁ ଯିବେ ବୋଲି କହିଥିଲେ। ଭାଇ ଚାଲିଯିବା ପରେ ସେ ସ୍ଥାନୀୟ ମାଳିଗାଁ ଠାରେ ଏକ ବେଆଇନ ମଦ ଦୋକାନରେ ୨/୩ ଜଣ ସାଙ୍ଗଙ୍କ ସହ ମିଶି ମଦ୍ୟପାନ କରିଥିଲେ। ଏହି ସମୟରେ ସେଠାରେ ଝଗଡ଼ା ହୋଇଥିବା ଚର୍ଚ୍ଚା ହେଉଛି। ଏହାର କିଛି ସମୟ ପରେ ନିକଟରେ ଥିବା ଏକ କୂଅରେ ଅସିତ୍ ପଡ଼ିଯାଇଥିବା ଶୁଣିବାକୁ ମିଳିଥିଲା। ଏନେଇ ସ୍ଥାନୀୟ ଲୋକେ ଦମକଳ ବାହିନୀକୁ ଖବର ଦେଇଥିଲେ। ଦମକଳ କର୍ମଚାରୀ ଘଟଣାସ୍ଥଳରେ ପହଞ୍ଚି ଅସିତ୍‌ଙ୍କୁ କୂଅରୁ ବାହାର କରିଥିଲେ। ମାତ୍ର ସେତେବେଳକୁ ତାଙ୍କ ମୃତ୍ୟୁ ହୋଇସାରିଥିଲା। ଏନେଇ ସାରଙ୍ଗଧର ଥାନାରେ ଅଭିଯୋଗ କରିବା ପରେ ପୋଲିସ ମାମଲା (ନଂ. ୯୦/୨୪) ରୁଜୁ କରିଛି। ଏଥିସହ ମୃତଦେହ ବ୍ୟବଚ୍ଛେଦ ନିମନ୍ତେ କଟକ ବଡ଼ ଡାକ୍ତରଖାନା ପଠାଇଛି। ସାଇଣ୍ଟିଫିକ୍ ଟିମ୍ ଘଟଣାସ୍ଥଳରେ ପହଞ୍ଚି ତଦନ୍ତ କରିଛି।

ଯୋଗିନୀ ପୀଠ ପରିଦର୍ଶନ କଲେ ଧର୍ମେନ୍ଦ୍ର

ବାଲକାଟୀ,୩।୬(ମନୋଜ ମଣ୍ଡଳ)

କେନ୍ଦ୍ରମନ୍ତ୍ରୀ ଧର୍ମେନ୍ଦ୍ର ପ୍ରଧାନ ସୋମବାର ସପତ୍ନୀକ ରାଜଧାନୀ ଉପକଣ୍ଠ ବାଲିଅନ୍ତା ବ୍ଲକ ହୀରାପୁର ଗ୍ରାମରେ ଥିବା ବିଶ୍ୱ ପ୍ରସିଦ୍ଧ ତନ୍ତ୍ରପୀଠ ୬୪ ଯୋଗିନୀ ପୀଠ ପରିଦର୍ଶନ କରିଛନ୍ତି। ପୀଠର ଅଧିଷ୍ଠାତ୍ରୀ ଦେବୀ ମା' ମହାମାୟାଙ୍କୁ ଦର୍ଶନ କରିବା ସହ ପୂଜାର୍ଚ୍ଚନା କରିଥିଲେ। ପୀଠ ପରିସରରେ ଥିବା ୬୪ ଯୋଗିନୀଙ୍କ ମୂର୍ତ୍ତିଙ୍କୁ ଦର୍ଶନ କରିବା ସହ ମନଲୋଭା କାରୁକାର୍ଯ୍ୟକୁ ଉପଭୋଗ କରିଥିଲେ। ପୀଠଟି ଭାରତୀୟ ପ୍ରତ୍ନତତ୍ତ୍ୱ ବିଭାଗ ଅଧୀନରେ ଥିଲେ ମଧ୍ୟ ସେଭଳି ଆଖିଦୃଶିଆ ଉନ୍ନତି ହୋଇ ନ ଥିବା ଖବରଦାତାମାନେ ପ୍ରଶ୍ନ କରିବାରୁ ଏଥିପ୍ରତି ଖୁବ୍‌ଶୀଘ୍ର ଦୃଷ୍ଟି ଦିଆଯିବ ବୋଲି କେନ୍ଦ୍ରମନ୍ତ୍ରୀ କହିଥିଲେ। ଏହି ସମୟରେ ଭାଜପା ନେତା ସିଦ୍ଧେଶ୍ୱର ନାଥ, ବିଜୟ ମହାରଣା, ସୁବାସ ଜେନା ପ୍ରମୁଖ ଉପସ୍ଥିତ ଥିଲେ। ଇତ୍ୟବସରରେ କେନ୍ଦ୍ରମନ୍ତ୍ରୀ ଉମାଦେଇ ଗ୍ରାମ ପଞ୍ଚାୟତ ଗସ୍ତ କରିଥିଲେ। ପଞ୍ଚାୟତ ପକ୍ଷରୁ ସରପଞ୍ଚ ରମାଲତା ନାୟକ, ସମିତି ସଭ୍ୟ ରଞ୍ଜନ ମହାପାତ୍ର, ସାମାଜିକ କର୍ମୀ ତାପସ ମଲ୍ଲିକ, ଦୀନବନ୍ଧୁ ଭୋଇ ପ୍ରମୁଖ ଉପଢୌକନ ଓ ଫୁଲତୋଡ଼ା ଦେଇ ସ୍ୱାଗତ କରିଥିଲେ।

ଟିପ୍ପର ଧକ୍କାରେ ବାଇକ୍ ଆରୋହୀ ମୃତ

ସାଲେପୁର,୩।୬(ଅରବିନ୍ଦ ଭୂୟାଁ)

ସାଲେପୁର-କୁଆଁପାଳ ରାସ୍ତାରେ ସୋମବାର ଏକ ଟିପ୍ପର ଧକାରେ ଜଣେ ବାଇକ୍ ଆରୋହୀଙ୍କ ମୃତ୍ୟୁ ଘଟିଥିବାବେଳେ ଅନ୍ୟ ଜଣେ ଗୁରୁତର ହୋଇଛନ୍ତି। ମୃତକ ହେଲେ କାଜିହାଟ ଗୁଆଳିପୁର ଗ୍ରାମର ସେକ୍ ବୋଜାନ୍(୨୧) ଓ ଗୁରୁତର ଜଣକ ହେଲେ ଉକ୍ତ ଗ୍ରାମର ସେକ୍ ସହିଦ(୨୭)। ମିଳିଥିବା ସୂଚନା ଅନୁଯାୟୀ, ସେକ୍ ବୋଜାନ୍ ଓ ସେକ୍ ସହିଦ୍ ଏକ ବାଇକ୍‌ରେ ସାଲେପୁର ବଜାରକୁ ଆସୁଥିବାବେଳେ ସାଲେପୁର-କୁଆଁପାଳ ରାସ୍ତାର ଲୁଣାହାର ପୋଲ ନିକଟରେ ଏକ ଟିପ୍ପର ସେମାନଙ୍କୁ ଧକ୍କା ଦେଇଥିଲା। ଫଳରେ ବୋଜାନ୍ ଓ ସହିଦ୍ ଗାଡ଼ି ସହ ତଳେ ପଡିଯାଇଥିଲେ। ଘଟଣାସ୍ଥଳରେ ବୋଜାନ୍‌ଙ୍କ ମୃତ୍ୟୁ ଘଟିଥିବାବେଳେ ସହିଦ ଗୁରୁତର ହୋଇଥିଲେ। ଖବରପାଇ ସାଲେପୁର ଦମକଳ ବିଭାଗ ଘଟଣାସ୍ଥଳରେ ପହଞ୍ଚି ଉଭୟଙ୍କୁ ସାଲେପୁର ଗୋଷ୍ଠୀ ସ୍ୱାସ୍ଥ୍ୟକେନ୍ଦ୍ରରେ ଭର୍ତ୍ତି କରିଥିଲା। ଗୁରୁତର ଥିବା ସହିଦଙ୍କୁ କଟକ ବଡ ଡାକ୍ତରଖାନା ସ୍ଥାନାନ୍ତର କରିଥିଲା। ଅପରପକ୍ଷେ ସାଲେପୁର ପୋଲିସ ଗୋଷ୍ଠୀ ସ୍ୱାସ୍ଥ୍ୟକେନ୍ଦ୍ରରେ ପହଞ୍ଚି ବୋଜାନ୍‌ଙ୍କ ମୃତଦେହ ବ୍ୟବଚ୍ଛେଦ ପାଇଁ ପଠାଇବା ସହ ଓ ଦୁର୍ଘଟଣାଗ୍ରସ୍ତ ଗାଡ଼ି ଜବତ କରିଛି।

୩୪ ଚକ ନିର୍ମାଣ ସରିଲା, ଦଣ୍ଡା ନିର୍ମାଣ ଆରମ୍ଭ

ପୁରୀ,୩।୬(ଅଜିତ୍ ମହାନ୍ତି)

ଶ୍ରୀନଅରସ୍ଥିତ ଅସ୍ଥାୟୀ ରଥଖଳାରେ ସୋମବାର ସୁଦ୍ଧା ୩ ରଥର ମୋଟ ୪୨ଟି ଚକରୁ ୩୪ଟି ଚକ ନିର୍ମାଣ ସରିଛି। ଏଥିସହ ୩ ରଥର ଅନ୍ୟାନ୍ୟ ଅଂଶଗୁଡ଼ିକର ନିର୍ମାଣ କାର୍ଯ୍ୟ ଆଗେଇ ଚାଲିଛି। ୩ ରଥର ଓରା, ଓରାଖମ୍ବି, ଭୂଇଁ ଚଉତା ଆଦିର ଚଉପଟ କାର୍ଯ୍ୟ ଶେଷ ହୋଇଛି। ଏଥିସହ ରଥଖଳାରେ ୩ ରଥର ୨ଟି ଲେଖାଏ ସାନ ଉଚ୍ଛୁଳା ଅଖର ଗୋଲେଇ କାର୍ଯ୍ୟ ଶେଷ ହୋଇ ବାକି ଅଖଗୁଡ଼ିକର ଉଭୟ ପାର୍ଶ୍ୱ ଗୋଲେଇ କାର୍ଯ୍ୟ ମହାରଣା ସେବକମାନେ ଜାରି ରଖିଛନ୍ତି। ୩ ରଥର ଦଣ୍ଡା ନିର୍ମାଣ ପାଇଁ ରଥ ଅମୀନ ସୋମବାର ୩ ରଥ ଖଳାକୁ ୩ଟି ଲେଖାଏ ୪୦ ଫୁଟିଆ ସାହାଜ କାଠ ଏବଂ ୨ଟି ଲେଖାଏ ୪୦ ଫୁଟିଆ ଧଉରା କାଠ ଯୋଗାଇ ଦେଇଛନ୍ତି। ଅନୁକୂଳ ପୂଜା ପରେ ୩ ରଥର ଦଣ୍ଡା ଚଉପଟ କାର୍ଯ୍ୟ ଆରମ୍ଭ ହେବ। ତାଳଧ୍ୱଜ ରଥର ୧୧ ନଂ. ଚକର ଗୋଟିଏ ପଇ ବଦଳା ଯିବାକୁ ଥିବାବେଳେ ୧୨ ନଂ. ଚକର ତୁମ୍ବରେ ସିଙ୍ଗଡ଼ା ବାଡ଼ିଆ ଶେଷ ହୋଇଛି। ତାଳଧ୍ୱଜ ରଥର ୧୬ଟି ଯୋକାରୁ ୭ଟି ଯୋକାର ନିର୍ମାଣ ଶେଷ ହୋଇ ବାକି ଯୋକାଗୁଡ଼ିକର ଚଉପଟ କାର୍ଯ୍ୟ ଜାରି ରହିଛି। ଦର୍ପଦଳନ ରଥର ୧୦ଟି ଚକ ନିର୍ମାଣ ଶେଷ ହୋଇ ୧୧ନଂ. ଚକ ତୁମ୍ବରେ ସିଙ୍ଗଡ଼ା ବାଡ଼ିଆ ଶେଷ ହୋଇଛି। ରଥର ୪ଟି ଓରାର ଚଉପଟ ଶେଷ ହୋଇଛି। ରଥର ୧୨ଟି ଯୋକାରୁ ୧୦ଟି ଯୋକା ଶେଷ ହୋଇ ଶେଷ ୨ଟି ଯୋକାର ଆଂଶମରା ଶେଷ ପର୍ଯ୍ୟାୟରେ ପହଞ୍ଚିଛି।

ନନ୍ଦଘୋଷ ରଥର ୧୪ଟି ଚକର ନିର୍ମାଣ ଶେଷ ହୋଇ ୧୫ନଂ. ଚକର ତୁମ୍ବରେ ସିଙ୍ଗଡ଼ା ବାଡ଼ିଆ ଶେଷ ହୋଇଛି। ୪ଟି ମୁହାଁଟ ଚଉପଟ ଶେଷ ହୋଇ ୧୬ଟି ଯୋକାରୁ ୫ଟି ଯୋକାର ନିର୍ମାଣ ଶେଷ ପରେ ବାକି ୧୧ଟି ଯୋକାର ଚଉପଟ ଜାରି ରହିଛି। ରୂପକାର ସେବକମାନେ ୩ ରଥର ଗୁଜରେ ରୂପ ଖୋଦେଇ ସହ ଖୋଦେଇ ଶେଷ ହୋଇଥିବା ରୂପଗୁଡ଼ିକର ପଲିସ କାର୍ଯ୍ୟ ଜାରି ରଖିଛନ୍ତି। ଦୋଳବେଦୀ ଅସ୍ଥାୟୀ କମାରଶାଳରେ ଓଝା ସେବକମାନେ ୩ ରଥର ଅଖ ଦଣ୍ଡା ବିଡିଆ ଏବଂ ଚଉରସ କଣ୍ଟା ସହ ଯୋଖା କଣ୍ଟା ନିର୍ମାଣ ଜାରି ରଖିଛନ୍ତି।

ରଥଖଳାରେ ଚଉପଟା କରାଯାଉଛି।

ପୋଲିସର ମାତ୍ରାଧିକ କାର୍ଯ୍ୟାନୁଷ୍ଠାନ ପ୍ରତିବାଦରେ ମହିଳାଙ୍କ ଧାରଣା

ସିଦ୍ଧଲଙ୍କୁଳି ମହାପୁରୁଷଙ୍କ ପୀଠ ସମ୍ମୁଖରେ ଧାରଣାରେ ବସିଥିବା ମହିଳାମାନେ।

ସାଲେପୁର,୩।୬ (ଅରବିନ୍ଦ ଭୂୟାଁ)

ମାଳଶାସନ ଗ୍ରାମପଞ୍ଚାୟତରେ ନିର୍ବାଚନୀ ହିଂସା ଘଟଣା

ସାଲେପୁର ବ୍ଲକ ମାଳଶାସନ ଗ୍ରାମପଞ୍ଚାୟତରେ ନିର୍ବାଚନୀ ହିଂସା ଘଟଣାରେ ସାଲେପୁର ପୋଲିସ ମାତ୍ରାଧିକ କାର୍ଯ୍ୟାନୁଷ୍ଠାନ ଗ୍ରହଣ କରୁଥିବା ଅଭିଯୋଗ ହୋଇଛି। ଏହାର ପ୍ରତିବାଦରେ ସୋମବାର ମାଳଶାସନ ପଞ୍ଚାୟତର ଶତାଧିକ ମହିଳା ଗ୍ରାମର ସିଦ୍ଧଲଙ୍କୁଳି ମହାପୁରୁଷଙ୍କ ପୀଠ ସମ୍ମୁଖରେ ଧାରଣା ଦେବା ସହ ପୋଲିସ ବିରୋଧରେ ନାରାବାଜି କରିଥିଲେ।

ସେମାନଙ୍କ ଅଭିଯୋଗ ଅନୁଯାୟୀ, ଜୁନ୍ ୧ରେ ମାଳଶାସନ ପଞ୍ଚାୟତର ମାଳ ପ୍ରାଥମିକ ବିଦ୍ୟାଳୟ ପରିସରରେ ହୋଇଥିବା ୧୮୪ ଓ ୧୮୫ନଂ ବୁଥ୍‌ରେ ମତଦାନ ଚାଲିଥିବାବେଳେ ଭାଜପା ପ୍ରାର୍ଥୀ ଅରିନ୍ଦମ ରାୟଙ୍କ ନିର୍ବାଚନ ଏଜେଣ୍ଟ ଓ କେତେଜଣ ଭାଜପା କର୍ମୀ ବୁଥ୍ ଭିତରେ ପଶି ଭୋଟରମାନଙ୍କୁ ଦୁର୍ବ୍ୟବହାର କରିବା ସହ ଗାଳିଗୁଳଜ କରିଥିଲେ। ଏହି ଘଟଣାକୁ ନେଇ ଉଭୟ ଭାଜପା ଓ ବିଜେଡି କର୍ମୀଙ୍କ ମଧ୍ୟରେ ଗଣ୍ଡଗୋଳ ସୃଷ୍ଟି ହୋଇଥିଲା। ଭାଜପା ପକ୍ଷରୁ ଏହାନେଇ ସାଲେପୁର ଥାନାରେ ଲିଖିତ ଅଭିଯୋଗ ହୋଇଥିଲା। ଏହି ଘଟଣାକୁ କେନ୍ଦ୍ର କରି ୨ ଦିନ ହେବ ସାଲେପୁର ପୋଲିସ ପ୍ରକୃତ ଅଭିଯୁକ୍ତମାନଙ୍କୁ ଗିରଫ ନକରି ଗାଁର ୨ଜଣ ନିରୀହ ଯୁବକଙ୍କୁ ଗିରଫ କରିଛି। ରାତିଅଧିଆ ଗାଁରେ ପଶି ଘରର କବାଟ ବାଡ଼ାବାଡ଼ି କରିବା ମହିଳାମାନଙ୍କୁ ଦୁର

ସଂକ୍ଷେପରେ

ଦୁର୍ଘଟଣାରେ ଆହତ ସୁରେଶଙ୍କ ମୃତ୍ୟୁ

ବାଣପୁର,୩।୬(ଦିଲୀପ ସ୍ୱାଇଁ)

୧୬ନମ୍ବର ଜାତୀୟ ରାଜପଥର ପାତ୍ରପଡ଼ା ଡିଏନ୍ ରେଗାଲିଆ ସମ୍ମୁଖରେ ଗତ ଶୁକ୍ରବାର ସଡ଼କ ଦୁର୍ଘଟଣାରେ ଆହତ ହୋଇ ଚିକିତ୍ସାଧୀନ ଥିବା ବାଣପୁର ବ୍ଲକ ନୂଆସାହି ଗ୍ରାମର ସୁରେଶ କୁମାର ସାହୁ (୩୪)ଙ୍କ ସୋମବାର ମୃତ୍ୟୁ ଘଟିଛି। ଏନେଇ ସ୍ଥାନୀୟ ଅଞ୍ଚଳରେ ଶୋକର ଛାୟା ଖେଳିଯାଇଛି। ସୂଚନାଥାଉ କି, ଗତ ଶୁକ୍ରବାର ସୁରେଶ ଓ ତାଙ୍କର ଦୁଇ ସାଙ୍ଗ କାରରେ ବାଲୁଗାଁରୁ ଭୁବନେଶ୍ୱର ଅଭିମୁଖେ ଯାଉଥିଲେ। ପାତ୍ରପଡ଼ା ଡିଏନ୍ ରେଗାଲିଆ ସମ୍ମୁଖ ରାଜପଥ ପାର୍ଶ୍ୱରେ ଛିଡ଼ା ହୋଇଥିବା ଏକ ପଥର ବୋଝେଇ ହାଇୱାକୁ କାରଟି ଧକ୍କା ଦେଇଥିଲା। ଫଳରେ ଘଟଣାସ୍ଥଳରେ ସୁରେଶଙ୍କ ଜଣେ ସାଙ୍ଗଙ୍କ ମୃତ୍ୟୁ ଘଟିଥିବା ବେଳେ ଡାକ୍ତରଖାନାରେ ଆଉ ଜଣେ ସାଙ୍ଗଙ୍କ ମୃତ୍ୟୁ ଘଟିଥିଲା। ତେବେ ସୁରେଶ ଡାକ୍ତରଖାନାରେ ଚିକିତ୍ସାଧୀନ ଥିବା ବେଳେ ସୋମବାର ତାଙ୍କର ମୃତ୍ୟୁ ହୋଇଛି।

ଆହତ ଷଣ୍ଢର ଚିକିତ୍ସା କରାଇଲେ ଯୁବକ

ନିରାକାରପୁର,୩।୬(ମାନସ ଚନ୍ଦ୍ର ପଟ୍ଟନାୟକ)

ଖୋର୍ଦ୍ଧା ଜିଲା ଅଚ୍ୟୁତପୁର ପଞ୍ଚାୟତ ନାଲସିଂହ ଗ୍ରାମ ନିକଟରେ କିଛିଦିନ ହେବ ପଡ଼ିରହିଥିବା ଏକ ଷଣ୍ଢର ଚିକିତ୍ସା କରାଇଛନ୍ତି ଗ୍ରାମର ଯୁବକମାନେ। ଏବେ ଷଣ୍ଢଟି ସୁସ୍ଥ ଥିବା ଜଣାପଡିଛି। ସୂଚନା ମୁତାବକ, ଷଣ୍ଢର ଗୋଡରେ ଏକ ତାର ଲାଗି ଗଣ୍ଠିଟି ନଷ୍ଟ ହୋଇଯାଇଥିଲା। ଫଳରେ ସେ କେଉଁଆଡେ ନ ଯାଇପାରି ଗୋଟିଏ ସ୍ଥାନରେ ପଡିରହିଥିଲା। ଏହା ଦେଖି ଗ୍ରାମର ଯୁବକମାନେ ନିଜ ପକେଟରୁ ଅର୍ଥ ଦେବା ସହ ଡାକ୍ତରଙ୍କ ଦ୍ୱାରା ସୋମବାର ଚିକିତ୍ସା କରାଇଥିଲେ। ଯୁବକମାନଙ୍କ ଏଭଳି କାର୍ଯ୍ୟକୁ ସ୍ଥାନୀୟ ଅଞ୍ଚଳବାସୀ ସାଧୁବାଦ ଜଣାଇଛନ୍ତି। ଦିପକ କୁମାର ମହାପାତ୍ର, ଦିବ୍ୟ ରଞ୍ଜନ ଶ୍ରୀଚନ୍ଦନ, ସୌମ୍ୟ ରଞ୍ଜନ ବିଶୋଇ, ପ୍ରଶାନ୍ତ ବେହେରା, କୃଷ୍ଣ ଚନ୍ଦ୍ର ନାୟକ, ଆଶିଷ ସାହୁ ପ୍ରମୁଖ ସହାୟତା କରିଥିଲେ।

ଅପସରପ୍ରାପ୍ତ ୩ ପ୍ରଧାନଶିକ୍ଷକଙ୍କୁ ପୂର୍ଣ୍ଣାଙ୍ଗ ପେନସନ ପ୍ରଦାନ

ବେଗୁନିଆ,୩।୬(ସନ୍ଧ୍ୟା ରାଣୀ ମିଶ୍ର)

ଖୋର୍ଦ୍ଧା ଜିଲା ଶିକ୍ଷା ଅଧିକାରୀଙ୍କ କାର୍ଯ୍ୟାଳୟ ପରିସରରେ ୩ଜଣ ପ୍ରଧାନ ଶିକ୍ଷକଙ୍କୁ ଅବସରକାଳୀନ ପୂର୍ଣ୍ଣାଙ୍ଗ ପେନସନ ପ୍ରଦାନ କରାଯାଇଛି। ଜିଲା ଶିକ୍ଷାଧିକାରୀ ବିଶ୍ୱନାଥ ତରାଇ ଉପସ୍ଥିତ ରହି ସିକୋ ଚନ୍ଦ୍ରଶେଖର ଦେବ ସରକାରୀ ଉଚ୍ଚ ବିଦ୍ୟାଳୟର ପ୍ରଧାନ ଶିକ୍ଷକ କୈଳାସ ଚନ୍ଦ୍ର ମାଣ୍ଡୋଇ, ପଲ୍ଲା ସରକାରୀ ଉଚ୍ଚ ବିଦ୍ୟାଳୟ ପ୍ରଧାନ ଶିକ୍ଷକ ସନ୍ତୋଷ କୁମାର ପ୍ରଧାନ ଓ ଗୁରୁଜଙ୍ଗ ସରକାରୀ ଉଚ୍ଚ ବିଦ୍ୟାଳୟ ପ୍ରଧାନ ଶିକ୍ଷକ ସୁରେଶ କୁମାର ପାଣିଙ୍କୁ ପୂର୍ଣ୍ଣାଙ୍ଗ ପେନସନ ପ୍ରଦାନ କରିଥିଲେ। ଏଥପାଇଁ ଶିକ୍ଷକମାନେ ଜିଲା ଶିକ୍ଷା ଅଧିକାରୀ ତରାଇଙ୍କୁ କୃତଜ୍ଞତା ଜ୍ଞାପନ କରିଛନ୍ତି।

ଯୁବ ଇଞ୍ଜିନିୟରଙ୍କୁ ହତ୍ୟା କରି କୂଅରେ ପିଙ୍ଗିଦେଲେ

ନିଶ୍ଚିନ୍ତକୋଇଲି/ନେମାଳୋ,୩।୬ (ଅଶୋକ କୁମାର ମହାପାତ୍ର/ କିରଣ ଶଙ୍କର ନାୟକ)

- ଥାନାରେ ଅଭିଯୋଗ କଲେ ବାପା
- ସାଇଣ୍ଟିଫିକ୍ ଟିମ୍‌ର ତଦନ୍ତ

କଟକଜିଲା ନେମାଳ ଥାନା ଝାଡେଶ୍ୱରପୁର ପଞ୍ଚାୟତ ଅନ୍ତର୍ଗତ ମଙ୍ଗଳପୁର ଗ୍ରାମର ଜଣେ ଯୁବ ଇଞ୍ଜିନିୟରଙ୍କ ସନ୍ଦେହଜନକ ମୃତ୍ୟୁ ଘଟିଛି। ସେ ହେଲେ ସାରଙ୍ଗଧର ଦାସଙ୍କ ପୁତ୍ର ଅସିତ୍ ଦାସ(୪୨)। ଏକ ପରିତ୍ୟକ୍ତ କୂଅରୁ ତାଙ୍କ ମୃତଦେହ ଜବତ କରାଯାଇଛି। ତେବେ ତାଙ୍କୁ ଯୋଜନାବଦ୍ଧ ଭାବେ ହତ୍ୟା କରାଯାଇଛି ବୋଲି ବାପା ନେମାଳ ଥାନାରେ ଅଭିଯୋଗ କରିଛନ୍ତି।

ସୂଚନାଯୋଗ୍ୟ, ଅସିତ୍ ତାଙ୍କ ଭାଇଙ୍କ ସହ ନେମାଳକୁ କୌଣସି କାର୍ଯ୍ୟରେ ଆସିଥିଲେ। ତାଙ୍କ ଭାଇ କାର୍ଯ୍ୟସାରି ଏକୁଟିଆ ଘରକୁ ଫେରି ଯାଇଥିଲେ। ମାତ୍ର ଅସିତ୍ ଅନ୍ୟ କାର୍ଯ୍ୟସାରି ଘରକୁ ଯିବେ ବୋଲି କହିଥିଲେ। ଭାଇ ଚାଲିଯିବା ପରେ ସେ ସ୍ଥାନୀୟ ମାଳିଗାଁ ଠାରେ ଏକ ବେଆଇନ ମଦ ଦୋକାନରେ ୨/୩ ଜଣ ସାଙ୍ଗଙ୍କ ସହ ମିଶି ମଦ୍ୟପାନ କରିଥିଲେ। ଏହି ସମୟରେ ସେଠାରେ ଝଗଡ଼ା ହୋଇଥିବା ଚର୍ଚ୍ଚା ହେଉଛି। ଏହାର କିଛି ସମୟ ପରେ ନିକଟରେ ଥିବା ଏକ କୂଅରେ ଅସିତ୍ ପଡ଼ିଯାଇଥିବା ଶୁଣିବାକୁ ମିଳିଥିଲା। ଏନେଇ ସ୍ଥାନୀୟ ଲୋକେ ଦମକଳ ବାହିନୀକୁ ଖବର ଦେଇଥିଲେ। ଦମକଳ କର୍ମଚାରୀ ଘଟଣାସ୍ଥଳରେ ପହଞ୍ଚି ଅସିତ୍‌ଙ୍କୁ କୂଅରୁ ବାହାର କରିଥିଲେ। ମାତ୍ର ସେତେବେଳକୁ ତାଙ୍କ ମୃତ୍ୟୁ ହୋଇସାରିଥିଲା। ଏନେଇ ସାରଙ୍ଗଧର ଥାନାରେ ଅଭିଯୋଗ କରିବା ପରେ ପୋଲିସ ମାମଲା (ନଂ. ୯୦/୨୪) ରୁଜୁ କରିଛି। ଏଥିସହ ମୃତଦେହ ବ୍ୟବଚ୍ଛେଦ ନିମନ୍ତେ କଟକ ବଡ଼ ଡାକ୍ତରଖାନା ପଠାଇଛି। ସାଇଣ୍ଟିଫିକ୍ ଟିମ୍ ଘଟଣାସ୍ଥଳରେ ପହଞ୍ଚି ତଦନ୍ତ କରିଛି।

କାଜୁ ଜଙ୍ଗଲରୁ ଯୁବକଙ୍କ ମୃତଦେହ ଜବତ

ହତ୍ୟା ଅଭିଯୋଗ ଆଣିଲେ ପରିବାର ଲୋକେ

ଆଠଗଡ଼,୩।୬(ସତ୍ୟ ପ୍ରସାଦ ରଥ)

ଆଠଗଡ଼ ଥାନା ଅନ୍ତର୍ଗତ ଜାଗିଆପଡ଼ା ଗ୍ରାମର ଜଣେ ଯୁବକଙ୍କୁ ହତ୍ୟା କରାଯାଇଛି ବୋଲି ପରିବାର ଲୋକେ ଅଭିଯୋଗ କରିଛନ୍ତି। ସେ ହେଲେ ଆକୁଳ ରାଉତଙ୍କ ପୁତ୍ର ନିରଞ୍ଜନ ରାଉତ(୪୩)। ସେ କଟକ ଲିଙ୍କରୋଡସ୍ଥିତ ଏକ ଘରୋଇ ଆବାସିକ କଲେଜରେ ସିକ୍ୟୁରିଟି ଗାର୍ଡ ଭାବେ କାର୍ଯ୍ୟ କରୁଥିଲେ। ରବିବାର ସନ୍ଧ୍ୟା ପ୍ରାୟ ୫ଟା ସମୟରେ ନିରଞ୍ଜନ କୁଆଡ଼େ ପଳାଇ ଯାଇଥିବା ନେଇ ପରିବାର ଲୋକଙ୍କୁ ଫୋନ ଆସିଥିଲା। ସୋମବାର ସକାଳ ସମୟରେ ଗୋପୀବଲ୍ଲଭପୁର ସିଜୁ ମୁଣ୍ଡିଆ ନିକଟ କାଜୁ ଜଙ୍ଗଲରୁ ନିରଞ୍ଜନଙ୍କ ମୃତଦେହ ମିଳିଥିଲା। ଖବରପାଇ ଆକୁଳଙ୍କ ଭାଇ ଅରବିନ୍ଦ ଥାନାରେ ଅଭିଯୋଗ କରିଛନ୍ତି। ଏହାକୁ ଭିତ୍ତି କରି ପୋଲିସ ମାମଲା (ନଂ. ୧୬୫/୨୪) ରୁଜୁ କରିଛି। ଏଥିସହ ପୋଲିସ ଓ ସାଇଣ୍ଟିଫିକ୍ ଟିମ୍ ଘଟଣାସ୍ଥଳରେ ପହଞ୍ଚି ତଦନ୍ତ କରିଛି। ମୃତଦେହ ନିକଟରୁ ଗୋଟିଏ ସ୍ମୁଟି ଜବତ କରାଯାଇଛି। ଆଠଗଡ ଉପଖଣ୍ଡ ଚିକିତ୍ସାଳୟରେ ମୃତଦେହ ବ୍ୟବଚ୍ଛେଦ କରାଯାଇ ପରିବାରବର୍ଗଙ୍କୁ ହସ୍ତାନ୍ତର କରାଯାଇଛି ବୋଲି ତଦନ୍ତକାରୀ ଅଫିସର ସମ୍ଭୁତି ପଣ୍ଡା ସୂଚନା ଦେଇଛନ୍ତି।

ଭାରତୀୟ ବିଦ୍ୟାଭବନ ଓ ଇନ୍‌ଫୋସିସ୍ ଫାଉଣ୍ଡେଶନ ପକ୍ଷରୁ ବିଦ୍ୟାଭବନ ପରିସରରେ ସୋମବାର ଅନୁଷ୍ଠିତ ଲୁପ୍ତପ୍ରାୟ ଲୋକକଳା କାର୍ଯ୍ୟକ୍ରମରେ କଳାକାରମାନେ ଘୁଡୁକି ନାଟ ପରିବେଷଣ କରୁଛନ୍ତି।

ଅଂଶୁଘାତ: କଟକ ଜିଲାରୁ ଗଲରଣି ୬ ଜୀବନ

କଟକ,୩।୬(ଶିଳ୍ପା ପ୍ରିୟଦର୍ଶିନୀ)

ସମସ୍ତ ମୃତକ ଗ୍ରାମାଞ୍ଚଳର: ସିଡିଏମ୍‌ଓ

ରାଜ୍ୟରେ ପ୍ରଚଣ୍ଡ ଗ୍ରୀଷ୍ମପ୍ରବାହ ଜାରି ରହିଛି। ଅଂଶୁଘାତର ଶିକାର ହୋଇ ଲୋକଙ୍କ ମୃତ୍ୟୁସଂଖ୍ୟା ବୃଦ୍ଧି ପାଇବାରେ ଲାଗିଛି। କଟକ ଜିଲାରେ ଅଦ୍ୟାବଧି ଅଂଶୁଘାତରେ ୬ଜଣଙ୍କ ଜୀବନ ଯାଇଥିବା ସୂଚନା ମିଳିଛି। ସେହିପରି ପ୍ରତ୍ୟେକ ଦିନ ଅଂଶୁଘାତର ଶିକାର ହୋଇ ୫୦ରୁ ଅଧିକ ବ୍ୟକ୍ତି କଟକ ଏସ୍‌ସିବି ମେଡିକାଲରେ ଭର୍ତ୍ତି ହେଉଥିବା ଜଣାପଡ଼ିଛି। ଜିଲା ମୁଖ୍ୟ ଚିକିତ୍ସାଧିକାରୀଙ୍କ କାର୍ଯ୍ୟାଳୟରୁ ମିଳିଥିବା ସୂଚନାନୁଯାୟୀ, ଏପର୍ଯ୍ୟନ୍ତ ଅଂଶୁଘାତରେ ୬ଜଣଙ୍କ ମୃତ୍ୟୁ ହୋଇଥିବା ତଥ୍ୟ ରହିଛି। ସେମାନଙ୍କ ମଧ୍ୟରୁ ୨ଜଣଙ୍କ ମୃତଦେହ ବ୍ୟବଚ୍ଛେଦ କରାଯାଇଥିବାବେଳେ ଅନ୍ୟ ୪ଜଣଙ୍କ ମୃତଦେହ ବ୍ୟବଚ୍ଛେଦ ହୋଇନାହିଁ। ଏ ସଂକ୍ରାନ୍ତରେ ଜିଲା ମୁଖ୍ୟ ଚିକିତ୍ସାଧିକାରୀ (ସିଡିଏମ୍‌ଓ) ମକରନ୍ଦ ବେଉରା କହିଛନ୍ତି, ୬ଟି କେସ୍ ବର୍ତ୍ତମାନ ପର୍ଯ୍ୟନ୍ତ ଆସିଛି। ସମସ୍ତ ମୃତକ ଗ୍ରାମାଞ୍ଚଳର। ଯେଉଁମାନଙ୍କର ମୃତଦେହ ବ୍ୟବଚ୍ଛେଦ ହୋଇନାହିଁ ସେ ନେଇ ଏସ୍‌ଆର୍‌ସି ପକ୍ଷରୁ ସୂଚନା ଆସିବା ପରେ ପଦକ୍ଷେପ ଗ୍ରହଣ କରାଯିବ। ସେହିପରି ଏସ୍‌ସିବି ମେଡିସିନ୍ ବିଭାଗର ପ୍ରଫେସର ଡା. ଜୟନ୍ତ ପଣ୍ଡା କହିଛନ୍ତି, ପ୍ରତ୍ୟେକ ଦିନ ୪୦ରୁ ୫୦ ରୋଗୀ ଏସ୍‌ସିବିରେ ଭର୍ତ୍ତି ହେଉଛନ୍ତି। ଏଥିପାଇଁ ପାଇଁ ସ୍ୱତନ୍ତ୍ର ୱାର୍ଡ ବ୍ୟବସ୍ଥା କରାଯାଇଛି। ଗୁରୁତର ରୋଗୀଙ୍କ ପାଇଁ ୫ଟି ଆଇସିୟୁ ବେଡ୍ ମଧ୍ୟ ରହିଛି।

୩୪ ଚକ ନିର୍ମାଣ ସରିଲା, ଦଣ୍ଡା ନିର୍ମାଣ ଆରମ୍ଭ

ରଥଖଳାରେ ଚଉପଟା କରାଯାଉଛି।

ପୁରୀ,୩।୬(ଅଜିତ୍ ମହାନ୍ତି)

ଶ୍ରୀନଅରଣ୍ଡିତ ଅସ୍ଥାୟୀ ରଥଖଳାରେ ସୋମବାର ସୁଦ୍ଧା ୩ ରଥର ମୋଟ ୪୨ଟି ଚକରୁ ୩୪ଟି ଚକ ନିର୍ମାଣ ସରିଛି। ଏଥିସହ ୩ ରଥର ଅନ୍ୟାନ୍ୟ ଅଂଶଗୁଡ଼ିକର ନିର୍ମାଣ କାର୍ଯ୍ୟ ଆଗେଇ ଚାଲିଛି। ୩ ରଥର ଓରା, ଓରାଖମ୍ବି, ଭୂଇଁ ଚଉତା ଆଦିର ଚଉପଟ କାର୍ଯ୍ୟ ଶେଷ ହୋଇଛି। ଏଥିସହ ରଥଖଳାରେ ୩ ରଥର ୨ଟି ଲେଖାଏ ସାନ ଉଚ୍ଛୁଳା ଅଖର ଗୋଲେଇ କାର୍ଯ୍ୟ ଶେଷ ହୋଇ ବାକି ଅଖଗୁଡ଼ିକର ଉଭୟ ପାର୍ଶ୍ୱ ଗୋଲେଇ କାର୍ଯ୍ୟ ମହାରଣା ସେବକମାନେ ଜାରି ରଖିଛନ୍ତି। ୩ ରଥର ଦଣ୍ଡା ନିର୍ମାଣ ପାଇଁ ରଥ ଅମୀନ ସୋମବାର ୩ ରଥ ଖଳାକୁ ୩ଟି ଲେଖାଏ ୪୦ ଫୁଟିଆ ସାହାଜ କାଠ ଏବଂ ୨ଟି ଲେଖାଏ ୪୦ ଫୁଟିଆ ଧଉରା କାଠ ଯୋଗାଇ ଦେଇଛନ୍ତି। ଅନୁକୂଳ ପୂଜା ପରେ ୩ ରଥର ଦଣ୍ଡା ଚଉପଟ କାର୍ଯ୍ୟ ଆରମ୍ଭ ହେବ। ତାଳଧ୍ୱଜ ରଥର ୧୧ ନଂ. ଚକର ଗୋଟିଏ ପଇ ବଦଳା ଯିବାକୁ ଥିବାବେଳେ ୧୨ ନଂ. ଚକର ତୁମ୍ବରେ ସିଙ୍ଗଡ଼ା ବାଡ଼ିଆ ଶେଷ ହୋଇଛି। ତାଳଧ୍ୱଜ ରଥର ୧୬ଟି ଯୋକାରୁ ୭ଟି ଯୋକାର ନିର୍ମାଣ ଶେଷ ହୋଇ ବାକି ଯୋକାଗୁଡ଼ିକର ଚଉପଟ କାର୍ଯ୍ୟ ଜାରି ରହିଛି। ଦର୍ପଦଳନ ରଥର ୧୦ଟି ଚକ ନିର୍ମାଣ ଶେଷ ହୋଇ ୧୧ନଂ. ଚକ ତୁମ୍ବରେ ସିଙ୍ଗଡ଼ା ବାଡ଼ିଆ ଶେଷ ହୋଇଛି। ରଥର ୪ଟି ଓରାର ଚଉପଟ ଶେଷ ହୋଇଛି। ରଥର ୧୨ଟି ଯୋକାରୁ ୧୦ଟି ଯୋକା ଶେଷ ହୋଇ ଶେଷ ୨ଟି ଯୋକାର ଆଂଶମରା ଶେଷ ପର୍ଯ୍ୟାୟରେ ପହଞ୍ଚିଛି।

ନନ୍ଦିଘୋଷ ରଥର ୧୪ଟି ଚକର ନିର୍ମାଣ ଶେଷ ହୋଇ ୧୫ନଂ. ଚକର ତୁମ୍ବରେ ସିଙ୍ଗଡ଼ା ବାଡ଼ିଆ ଶେଷ ହୋଇଛି। ୪ଟି ମୁହାଁଟ ଚଉପଟ ଶେଷ ହୋଇ ୧୬ଟି ଯୋକାରୁ ୫ଟି ଯୋକାର ନିର୍ମାଣ ଶେଷ ପରେ ବାକି ୧୧ଟି ଯୋକାର ଚଉପଟ ଜାରି ରହିଛି। ରୂପକାର ସେବକମାନେ ୩ ରଥର ଗୁଜରେ ରୂପ ଖୋଦେଇ ସହ ଖୋଦେଇ ଶେଷ ହୋଇଥିବା ରୂପଗୁଡ଼ିକର ପଲିସ କାର୍ଯ୍ୟ ଜାରି ରଖିଛନ୍ତି। ଦୋଳବେଦୀ ଅସ୍ଥାୟୀ କମାରଶାଳରେ ଓଝା ସେବକମାନେ ୩ ରଥର ଅଖ ଦଣ୍ଡା ବିଡିଆ ଏବଂ ଚଉରସ କଣ୍ଟା ସହ ଯୋଖା କଣ୍ଟା ନିର୍ମାଣ ଜାରି ରଖିଛନ୍ତି।

ଜହ୍ନିକୁଦାରେ ଚନ୍ଦନଯାତ୍ରା ଉଦ୍‌ଯାପିତ

କୃଷ୍ଣପ୍ରସାଦ,୩।୬(କୈଳାସ ଚନ୍ଦ୍ର ପଟ୍ଟନାୟକ)

ପୁରୀ ଜିଲା କୃଷ୍ଣପ୍ରସାଦ ବ୍ଲକ ଅନ୍ତର୍ଗତ ନୂଆପଡ଼ା ପଞ୍ଚାୟତର ଜହ୍ନିକୁଦା ଗ୍ରାମରେ ଚାଲିଥିବା ଚନ୍ଦନ ଯାତ୍ରା ମହୋତ୍ସବ ଉଦ୍‌ଯାପିତ ହୋଇଯାଇଛି। ମୁଖ୍ୟ ପିଠାଧିଶ ରାଧାକାନ୍ତ ଦେବ ଏବଂ ବରାଳ ବାଲୁଙ୍କେଶ୍ୱର ଦେବଙ୍କୁ ପାଟପଟୁଆରରେ ସୁସଜ୍ଜିତ ବିମାନରେ ବସାଯାଇ ପାରମ୍ପରିକ ରୀତିନୀତି ଅନୁଯାୟୀ ଗ୍ରାମର ଚନ୍ଦନ ପୁଷ୍କରିଣୀରେ ଚାପ ଖେଳ ଅନୁଷ୍ଠିତ ହୋଇଥିଲା। ପ୍ରତ୍ୟହ ସନ୍ଧ୍ୟାରେ ଆତସବାଜି ସାଙ୍ଗକୁ ସଂକୀର୍ତ୍ତନ ପ୍ରତିଯୋଗିତା ଅନୁଷ୍ଠିତ ହୋଇଥିଲା। ଜନସାଧାରଣଙ୍କ ମନୋରଞ୍ଜନ ନିମନ୍ତେ ଅପେରା ପାର୍ଟି ସ୍ୱପ୍ନ ମହଲ ଖୋଲା ମଞ୍ଚରେ ନାଟକ ପରିବେଷଣ କରିଥିଲା। ଦର୍ଶକଙ୍କ ସମାଗମକୁ ଦୃଷ୍ଟିରେ କୃଷ୍ଣପ୍ରସାଦ ଥାନା ଆଇଆଇସି ବସନ୍ତ କୁମାର ସାହୁଙ୍କ ପ୍ରତ୍ୟକ୍ଷ ତତ୍ତ୍ୱାବଧାନରେ ଚିଲିକା ନୂଆପଡ଼ା ଫାଣ୍ଡି ଅଧିକାରୀ ସନ୍ତୋଷ କୁମାର ପ୍ରଧାନଙ୍କ ସମେତ ବ୍ୟାପକ ପୋଲିସ ଫୋର୍ସ ମୁତୟନ କରାଯାଇଥିଲା। ଯାତ୍ରାକୁ ସରସ ସୁନ୍ଦର କରିବା ପାଇଁ ଗ୍ରାମ୍ୟ କମିଟିର ସଦସ୍ୟ ମାନଙ୍କୁ ବିଭିନ୍ନ ଦାୟିତ୍ୱ ବଣ୍ଟନ କରାଯାଇଥିଲା।

ଯାଁଳା କ୍ରିକେଟ ଏକାଡେମୀ ଉଦ୍‌ଘାଟିତ

ଯାଁଳା,୩।୬(ବୁଲା ବାରିକ)

ଯାଁଳାରେ ଏକ କ୍ରିକେଟ ଏକାଡେମୀ ଉଦ୍‌ଘାଟିତ ହୋଇଯାଇଛି। ଏଠାରେ ଯୁବ ପ୍ରତିଭାମାନଙ୍କୁ ଅଭିଜ୍ଞ ପ୍ରଶିକ୍ଷକଙ୍କ ତତ୍ତ୍ୱାବଧନରେ ଉନ୍ନତମାନର ପ୍ରଶିକ୍ଷଣ ସହ କ୍ରିକେଟର ତାଲିମ ଦିଆଯିବ। ଯୁବ ପ୍ରତିଭାମାନେ କିପରି ଜିଲା ଓ ରାଜ୍ୟସ୍ତରରେ ନିଜର ପ୍ରତିଭା ପ୍ରତିପାଦନ କରିବେ ଏହା ଏକାଡେମୀର ଲକ୍ଷ୍ୟ। ଏହି ଉଦ୍‌ଘାଟନୀ କାର୍ଯ୍ୟକ୍ରମରେ ମୁଖ୍ୟ ଅତିଥିଭାବେ ଓଡ଼ିଶା ପୂର୍ବତନ ରଣଜୀ ଟିମର ଅଧିନାୟକ ରଶ୍ମି ରଞ୍ଜନ ପରିଡ଼ା, ଯାଁଳା ପଞ୍ଚାୟତର ସମାଜସେବୀ ଓ ପୂର୍ବତନ କ୍ରକେଟର କିର୍ତ୍ତି ଚନ୍ଦ୍ର ସାମନ୍ତରାୟ, ପୂର୍ବତନ କ୍ରକେଟର ଜିତେନ୍ଦ୍ର ସେନାପତି, ଯାଁଳା କ୍ରିକେଟ ଏକାଡେମୀର କୋଚ ପ୍ରଦୋଷ ବଳିଆରସିଂହ, ପ୍ରଭାତ କୁମାର ପଟ୍ଟନାୟକ ପ୍ରମୁଖ ଯୋଗଦେଇଥିଲେ।

୩ କଳାକାର ସମ୍ବର୍ଦ୍ଧିତ

ଟାଙ୍ଗୀ,୩।୬(ରଘୁନାଥ ସାହୁ)

କାଳୁପଡ଼ାଘାଟ ସ୍ଥିତ ଶ୍ରୀ ମହାବିଷ୍ଣୁ ଶିବରାମ ଦୀକ୍ଷିତ ଅଚଳ ଗୁରୁପୀଠ ରାଜ ଯୋଗାଶ୍ରମର ୨୬ତମ ବାର୍ଷିକ ଉତ୍ସବ ଅବସରରେ ୩ଜଣ କଳାକାରଙ୍କୁ ସମ୍ବର୍ଦ୍ଧିତ କରାଯାଇଛି। ବରିଷ୍ଠ କଳାକାର ଦିଲୀପ କୁମାର ନାଥ, ବିଷ୍ଣୁପ୍ରିୟା ନାଥ ଓ କୁନ୍ତଳା ସାହୁଙ୍କୁ ଉତ୍ତରୀୟ ଓ ପ୍ରଶଂସାପତ୍ର ପ୍ରଦାନ କରାଯାଇଥିଲା। ଭୁମାନନ୍ଦ ଆଶ୍ରମ ଅଧିପତି ବିକ୍ରମାଦିତ୍ୟ ବାରିକଙ୍କ ସଭାପତିତ୍ୱରେ ଅନୁଷ୍ଠିତ ସମ୍ବର୍ଦ୍ଧନା ଉତ୍ସବରେ ଅତିଥିଭାବେ ଜଗନ୍ନାଥ ସଂସ୍କୃତିର ଗବେଷକ ଡ.ଚନ୍ଦ୍ର ଶେଖର ଦାଶ, ଟାଙ୍ଗୀ ସାହିତ୍ୟ ଘର ସଭାପତି ବିଜୟ କୁମାର ରାଉତ, ସଂଯୋଜକ ମନୋଜ କୁମାର ପଟ୍ଟନାୟକ, ବିପ୍ଳବୀ କବି ବୀରେନ ସାହୁ ପ୍ରମୁଖ ଯୋଗଦେଇ କଳାକାରମାନଙ୍କୁ ସମ୍ମାନିତ କରିଥିଲେ।

୨ ଶିକ୍ଷକଙ୍କୁ ଅବସରକାଳୀନ ସମ୍ବର୍ଦ୍ଧନା

କୃଷ୍ଣପ୍ରସାଦ,୩।୬(କୈଳାସ ଚନ୍ଦ୍ର ପଟ୍ଟନାୟକ)

ପୁରୀ ଜିଲା କୃଷ୍ଣପ୍ରସାଦ ବ୍ଲକ ଅନ୍ତର୍ଗତ ଚାରିଛକ ବାଲିଜଗନ୍ନାଥପୁର ସ୍ଥିତ ଗୋମୁଣ୍ଡିଆ ପଞ୍ଚାୟତ ଗୋପୀନାଥଦେବ ବିଦ୍ୟାପୀଠର ପ୍ରଧାନ ଶିକ୍ଷକ ଶରତ ଚନ୍ଦ୍ର ଦେବତା ଏବଂ ସହକାରୀ ଶିକ୍ଷକ ପ୍ରତାପ ଚନ୍ଦ୍ର ଜେନାଙ୍କୁ ଅବସରକାଳୀନ ସମ୍ବର୍ଦ୍ଧନା ପ୍ରଦାନ କରାଯାଇଛି। ବିଦ୍ୟାଳୟ ପରିଚାଳନା କମିଟି ସଭାପତି ସାଧୁ ଚରଣ ମାଝୀଙ୍କ ସଭାପତିତ୍ୱରେ ଅନୁଷ୍ଠିତ ସଭାରେ ଗୋମୁଣ୍ଡିଆ ସରପଞ୍ଚ ଦୁଷ୍ମନ୍ତ କୁମାର ସେଠୀ, ସିଆରସିସି ପ୍ରଦୀପ କୁମାର ପଲେଇ, ସାନସୀମା ନୋଡ଼ାଲ ହାଇସ୍କୁଲ ପ୍ରଧାନ ଶିକ୍ଷକ ରାଜ କିଶୋର ତରେଇ ପ୍ରମୁଖ ଯୋଗଦେଇଥିଲେ। ୨ ବିଦାୟୀ ଶିକ୍ଷକଙ୍କୁ ମାନପତ୍ର ସହିତ ଉତ୍ତରୀୟ ପ୍ରଦାନ କରାଯାଇ ସମ୍ବର୍ଦ୍ଧିତ କରାଯାଇଥିଲା। କ୍ରୀଡ଼ା ଶିକ୍ଷକ ଦୁର୍ଯୋଧନ ନାୟକ କାର୍ଯ୍ୟକ୍ରମ ପରିଚାଳନା କରିଥିଲେ।

ଅବନୀ ବରାଳଙ୍କ ୯୦ତମ ଜୟନ୍ତୀ

ଖୋର୍ଦ୍ଧା,୩।୬(ପ୍ରଭାତ ପାଣିଗ୍ରାହୀ)

ଖୋର୍ଦ୍ଧା ଶିକ୍ଷକ ଭବନଠାରେ ଶିକ୍ଷକ ନେତା ଅବନୀ କୁମାର ବରାଳଙ୍କ ୯୦ତମ ଜୟନ୍ତୀ ଶିକ୍ଷକ ମହାସଂଘ କୋଷାଧକ୍ଷ ସୁରେଶ ଚନ୍ଦ୍ର ବିଶ୍ୱାଳଙ୍କ ସଭାପତିତ୍ୱରେ ଅନୁଷ୍ଠିତ ହୋଇଯାଇଛି। ଓଷ୍ଟାର ରାଜ୍ୟ ସାଧାରଣ ସମ୍ପାଦକ ରଞ୍ଜନ କୁମାର ଦାସ ମୁଖ୍ୟ ଅତିଥି, ରାଜ୍ୟ କୋଷାଧକ୍ଷ ଅଶୋକ କୁମାର ମହାପାତ୍ର ସମ୍ମାନିତ ଅତିଥିଭାବେ ଯୋଗଦେଇ ବରାଳଙ୍କ ପ୍ରତିମୂର୍ତ୍ତିରେ ମାଲ୍ୟାର୍ପଣ କରିଥିଲେ। ଅନ୍ୟତମ ଅତିଥିଭାବେ ଓଷ୍ଟାର ଜିଲା ସଭାପତି ଅମ୍ବିକା ପ୍ରସାଦ ପଟ୍ଟନାୟକ, ସାଧାରଣ ସମ୍ପାଦକ ସୁଧାକର ମହାପାତ୍ର, ବିନ୍ଦୁ ଭୂଷଣ ପଟ୍ଟନାୟକ, ସନ୍ତୋଷ ଚନ୍ଦ୍ର କର ପ୍ରମୁଖ ଯୋଗଦେଇ ଅବନୀ ବରାଳଙ୍କ ସ୍ମୃତିଚାରଣ କରିଥିଲେ। ରମାକାନ୍ତ ମହାପାତ୍ର, ଯୋଗେଶ ଚନ୍ଦ୍ର ସାମନ୍ତସିଂହାର, ଦେବରାଜ ପ୍ରଧାନ, ବୈକୁଣ୍ଠ ମହାରଣା, ଗଣେଶ୍ୱର ମିଶ୍ର, ସୀତାକାନ୍ତ ମିଶ୍ର, ପ୍ରସନ୍ନ କୁମାର ମହାପାତ୍ର, ପ୍ରକାଶ ଚନ୍ଦ୍ର ପଲେଇ, ରତିକାନ୍ତ କହଲସିଂ. ବିରଞ୍ଚି ନାରାୟଣ ସାମନ୍ତରାୟ

ସଂକ୍ଷେପରେ

ନବୀନ, ପ୍ରବୀଣ ଶିଳ୍ପୀଙ୍କ ନୃତ୍ୟରେ ଦର୍ଶକ ବିମୋହିତ

ନୃତ୍ୟଶିଖା ମହୋତ୍ସବ ୨୦୨୪

ଭୁବନେଶ୍ୱର,୩।୬(ଶର୍ମିଷ୍ଠା ପାଣିଗ୍ରାହୀ)

ନୃତ୍ୟଶିଖା ଫାଉଣ୍ଡେଶନ ପକ୍ଷରୁ ସୋମବାର ରବୀନ୍ଦ୍ର ମଣ୍ଡପଠାରେ ନୃତ୍ୟଶିଖା ମହୋତ୍ସବ-୨୦୨୪ ଅନୁଷ୍ଠିତ ହୋଇଯାଇଛି। ଫାଉଣ୍ଡେଶନ ପକ୍ଷରୁ ଅପରାହ୍ନରେ ପ୍ରତିଭା ଅନ୍ୱେଷଣ ନୃତ୍ୟ ଉତ୍ସବରେ ପ୍ରାୟ ୨୦ରୁ ୩୦ଜଣ ନବୀନ ଓ ପ୍ରବୀଣ ଓଡିଶୀ ନୃତ୍ୟଶିଳ୍ପୀ ଭାଗ ନେଇଥିଲେ। ଅତିଥି ଭାବେ କେନ୍ଦ୍ର ସଙ୍ଗୀତ ନାଟକ ଏକାଡେମୀ ପୁରସ୍କାରପ୍ରାପ୍ତ ନୃତ୍ୟଗୁରୁ ଡ. ସ୍ନେହପ୍ରଭା ସାମନ୍ତରାୟ,ମର୍ଦ୍ଦଳଗୁରୁ ଧନେଶ୍ୱର ସ୍ୱାଇଁ, ନୃତ୍ୟଗୁରୁ ନିରଞ୍ଜନ ରାଉତ, ମର୍ଦ୍ଦଳଗୁରୁ ସଚ୍ଚିଦାନନ୍ଦ ଦାସ ଓ ଭାରତୀୟ କଳାସଂସ୍କୃତି ପ୍ରେମୀ ଆମେରିକାର ଏଲିଜାବେଥ ବରନେଟ ଯୋଗଦେଇଥିଲେ। ସ୍ୱୟମ ପ୍ରଜ୍ଞା ସାହୁଙ୍କ ଏକକ ଓଡିଶୀ ନୃତ୍ୟ ଅଷ୍ଟ ନାୟିକାରୁ ସାଂସ୍କୃତିକ କାର୍ଯ୍ୟକ୍ରମ ଆରମ୍ଭ ହୋଇଥିଲା। ପରେ ଫାଉଣ୍ଡେଶନର ନୃତ୍ୟଶିଳ୍ପୀଙ୍କ ଦ୍ୱାରା ପଦବନ୍ଦେ, ସ୍ଥାୟୀ, ସ୍ୱାଗତମ, ଶଙ୍କରାଭରଣ, କେତେଛନ୍ଦ, ଯୁଗେ ଯୁଗେ ଜଗନ୍ନାଥ ଓ ଝୁମର ନୃତ୍ୟ ପ୍ରଦର୍ଶିତ ହୋଇଥିଲା। ଏହାପରେ ନୁପୁର ଅନୁଷ୍ଠାନର ନୃତ୍ୟଶିଳ୍ପୀ ଆଙ୍କକ୍ଷା ଓ ପ୍ରୀତିକାଙ୍କ ଦ୍ୱାରା ଯୁଗ୍ମ ନୃତ୍ୟ ଦଶ ମହାବିଦ୍ୟା ପରିବେଷଣ ବେଶ୍ ଚମତ୍କାର ଥିଲା । ତା' ପରେ ନୃତ୍ୟଶିଖା ଫାଉଣ୍ଡେଶନ ନୃତ୍ୟଶିଳ୍ପୀଙ୍କ ଦ୍ୱାରା ଓଡିଶା ମୋ ଓଡିଶା, ଅୟିଗିରି ନନ୍ଦିନୀ, ପହିଲିରଜ, ନାଗେନ୍ଦ୍ର ହାରାୟ, ଜୟ ହନୁମାନ ଦର୍ଶକଙ୍କୁ ବିମୋହିତ କରିଥିଲା। ଶେଷରେ ସମ୍ବଲପୁରୀ ନୃତ୍ୟ 'ଚାଲ ଆମେ ବୁଲିଯିମା କୋଶଲ ରାଇଜେ' ପରିବେଷଣ ବେଶ ଚିତାକର୍ଷକ ହୋଇଥିଲା। ନୃତ୍ୟଶିଖା ଫାଉଣ୍ଡେଶନର ପ୍ରତିଷ୍ଠାତା ତଥା ସମ୍ପାଦକ ନୃତ୍ୟଗୁରୁ ସୁଶାନ୍ତ କୁମାର ବେହେରାଙ୍କ ପ୍ରତ୍ୟେକ୍ଷ ତତ୍ତ୍ୱାବଧାନରେ ଅୟୋଜିତ ଏହି ମହୋତ୍ସବର ସଂଯୋଜନା କରିଥିଲେ ଡ. ଇଂ ଶ୍ରୀନିବାସ ଘଟୁଆରୀ।

ସାନକୁ କଟୁରୀରେ ଆକ୍ରମଣ,ବଡ ଭାଇ ଗିରଫ

ଭୁବନେଶ୍ୱର,୩।୬ (ସୂର୍ଯ୍ୟକାନ୍ତ ବେହେରା)

ଜମିଜମା ବିବାଦକୁ ନେଇ ସାନ ଭାଇଙ୍କୁ କଟୁରୀରେ ଆକ୍ରମଣ କରିବା ଅଭିଯୋଗରେ ଏୟାରଫିଲ୍ଡ ଥାନା ପୋଲିସ ଆକ୍ରମଣକାରୀ ବଡ ଭାଇଙ୍କୁ ଗିରଫ କରିଛି। ସେ ହେଲେ ଜଟଣୀ ଥାନା ଅଞ୍ଚଳର ଶବର ମହାରଣା(୮୦)। ତାଙ୍କଠାରୁ ଅପରାଧରେ ବ୍ୟବହୃତ କଟୁରୀ ଜବତ ହୋଇଛି। ସୂଚନାନୁସାରେ, ଅଭିଯୋଗକାରୀ ଧନେଶ୍ୱର ମହାରଣା ଏୟାରଫିଲ୍ଡ ଥାନା ଅନ୍ତର୍ଗତ ଜାମୁକୋଳି ଗ୍ରାମରେ ରୁହନ୍ତି। ସୋମବାର ଅପରାହ୍ନରେ ଧନେଶ୍ୱରଙ୍କ ପରିବାର ସଦସ୍ୟ ନିଜ ଘର ପରିସର ସଫା କରୁଥିବା ସମୟରେ ଶବର ସେଠାକୁ ଆସି ଜମିଜମା ବିବାଦକୁ ନେଇ ଗାଳିଗୁଲଜ କରିଥିଲେ। ଧନେଶ୍ୱରଙ୍କ ବାପା ଧୀବର ଶବର ଏହାକୁ ବିରୋଧ କରିବାରୁ ଅଭିଯୁକ୍ତ ଜଣକ ଉତ୍ତ୍ୟକ୍ତ ହୋଇ ତାଙ୍କୁ ଏକ କଟୁରୀରେ ଆକ୍ରମଣ କରିଥିଲେ। ଫଳରେ ଶବରଙ୍କ ହାତ ପାପୁଲିରେ ଗଭୀର ଆଘାତ ଲାଗିଥିଲା। ଏନେଇ ଶବରଙ୍କ ପୁଅ ଧନେଶ୍ୱର ଥାନାରେ ଅଭିଯୋଗ କରିବା ପରେ ପୋଲିସ ଏହି ପଦକ୍ଷେପ ଗ୍ରହଣ କରିଛି।

ଯୁବ ଇଞ୍ଜିନିୟରଙ୍କୁ ହତ୍ୟା କରି କୂଅରେ ପିଙ୍ଗିଦେଲେ

ନିଶ୍ଚିନ୍ତକୋଇଲି/ନେମାଳୋ,୩।୬ (ଅଶୋକ କୁମାର ମହାପାତ୍ର/ କିରଣ ଶଙ୍କର ନାୟକ)

- ଥାନାରେ ଅଭିଯୋଗ କଲେ ବାପା
- ସାଇଣ୍ଟିଫିକ୍ ଟିମ୍‌ର ତଦନ୍ତ

କଟକଜିଲା ନେମାଳ ଥାନା ଝାଡେଶ୍ୱରପୁର ପଞ୍ଚାୟତ ଅନ୍ତର୍ଗତ ମଙ୍ଗଳପୁର ଗ୍ରାମର ଜଣେ ଯୁବ ଇଞ୍ଜିନିୟରଙ୍କ ସନ୍ଦେହଜନକ ମୃତ୍ୟୁ ଘଟିଛି। ସେ ହେଲେ ସାରଙ୍ଗଧର ଦାସଙ୍କ ପୁତ୍ର ଅସିତ୍ ଦାସ(୪୨)। ଏକ ପରିତ୍ୟକ୍ତ କୂଅରୁ ତାଙ୍କ ମୃତଦେହ ଜବତ କରାଯାଇଛି। ତେବେ ତାଙ୍କୁ ଯୋଜନାବଦ୍ଧ ଭାବେ ହତ୍ୟା କରାଯାଇଛି ବୋଲି ବାପା ନେମାଳ ଥାନାରେ ଅଭିଯୋଗ କରିଛନ୍ତି।

ସୂଚନାଯୋଗ୍ୟ, ଅସିତ୍ ତାଙ୍କ ଭାଇଙ୍କ ସହ ନେମାଳକୁ କୌଣସି କାର୍ଯ୍ୟରେ ଆସିଥିଲେ। ତାଙ୍କ ଭାଇ କାର୍ଯ୍ୟସାରି ଏକୁଟିଆ ଘରକୁ ଫେରି ଯାଇଥିଲେ। ମାତ୍ର ଅସିତ୍ ଅନ୍ୟ କାର୍ଯ୍ୟସାରି ଘରକୁ ଯିବେ ବୋଲି କହିଥିଲେ। ଭାଇ ଚାଲିଯିବା ପରେ ସେ ସ୍ଥାନୀୟ ମାଳିଗାଁ ଠାରେ ଏକ ବେଆଇନ ମଦ ଦୋକାନରେ ୨/୩ ଜଣ ସାଙ୍ଗଙ୍କ ସହ ମିଶି ମଦ୍ୟପାନ କରିଥିଲେ। ଏହି ସମୟରେ ସେଠାରେ ଝଗଡ଼ା ହୋଇଥିବା ଚର୍ଚ୍ଚା ହେଉଛି। ଏହାର କିଛି ସମୟ ପରେ ନିକଟରେ ଥିବା ଏକ କୂଅରେ ଅସିତ୍ ପଡ଼ିଯାଇଥିବା ଶୁଣିବାକୁ ମିଳିଥିଲା। ଏନେଇ ସ୍ଥାନୀୟ ଲୋକେ ଦମକଳ ବାହିନୀକୁ ଖବର ଦେଇଥିଲେ। ଦମକଳ କର୍ମଚାରୀ ଘଟଣାସ୍ଥଳରେ ପହଞ୍ଚି ଅସିତ୍‌ଙ୍କୁ କୂଅରୁ ବାହାର କରିଥିଲେ। ମାତ୍ର ସେତେବେଳକୁ ତାଙ୍କ ମୃତ୍ୟୁ ହୋଇସାରିଥିଲା। ଏନେଇ ସାରଙ୍ଗଧର ଥାନାରେ ଅଭିଯୋଗ କରିବା ପରେ ପୋଲିସ ମାମଲା (ନଂ. ୯୦/୨୪) ରୁଜୁ କରିଛି। ଏଥିସହ ମୃତଦେହ ବ୍ୟବଚ୍ଛେଦ ନିମନ୍ତେ କଟକ ବଡ଼ ଡାକ୍ତରଖାନା ପଠାଇଛି। ସାଇଣ୍ଟିଫିକ୍ ଟିମ୍ ଘଟଣାସ୍ଥଳରେ ପହଞ୍ଚି ତଦନ୍ତ କରିଛି।

କାଜୁ ଜଙ୍ଗଲରୁ ଯୁବକଙ୍କ ମୃତଦେହ ଜବତ

ହତ୍ୟା ଅଭିଯୋଗ ଆଣିଲେ ପରିବାର ଲୋକେ

ଆଠଗଡ଼,୩।୬(ସତ୍ୟ ପ୍ରସାଦ ରଥ)

ଆଠଗଡ଼ ଥାନା ଅନ୍ତର୍ଗତ ଜାଗିଆପଡ଼ା ଗ୍ରାମର ଜଣେ ଯୁବକଙ୍କୁ ହତ୍ୟା କରାଯାଇଛି ବୋଲି ପରିବାର ଲୋକେ ଅଭିଯୋଗ କରିଛନ୍ତି। ସେ ହେଲେ ଆକୁଳ ରାଉତଙ୍କ ପୁତ୍ର ନିରଞ୍ଜନ ରାଉତ(୪୩)। ସେ କଟକ ଲିଙ୍କରୋଡସ୍ଥିତ ଏକ ଘରୋଇ ଆବାସିକ କଲେଜରେ ସିକ୍ୟୁରିଟି ଗାର୍ଡ ଭାବେ କାର୍ଯ୍ୟ କରୁଥିଲେ। ରବିବାର ସନ୍ଧ୍ୟା ପ୍ରାୟ ୫ଟା ସମୟରେ ନିରଞ୍ଜନ କୁଆଡ଼େ ପଳାଇ ଯାଇଥିବା ନେଇ ପରିବାର ଲୋକଙ୍କୁ ଫୋନ ଆସିଥିଲା। ସୋମବାର ସକାଳ ସମୟରେ ଗୋପୀବଲ୍ଲଭପୁର ସିଜୁ ମୁଣ୍ଡିଆ ନିକଟ କାଜୁ ଜଙ୍ଗଲରୁ ନିରଞ୍ଜନଙ୍କ ମୃତଦେହ ମିଳିଥିଲା। ଖବରପାଇ ଆକୁଳଙ୍କ ଭାଇ ଅରବିନ୍ଦ ଥାନାରେ ଅଭିଯୋଗ କରିଛନ୍ତି। ଏହାକୁ ଭିତ୍ତି କରି ପୋଲିସ ମାମଲା (ନଂ. ୧୬୫/୨୪) ରୁଜୁ କରିଛି। ଏଥିସହ ପୋଲିସ ଓ ସାଇଣ୍ଟିକଫିକ୍ ଟିମ୍ ଘଟଣାସ୍ଥଳରେ ପହଞ୍ଚି ତଦନ୍ତ କରିଛି। ମୃତଦେହ ନିକଟରୁ ଗୋଟିଏ ସ୍ମୁଟି ଜବତ କରାଯାଇଛି। ଆଠଗଡ ଉପଖଣ୍ଡ ଚିକିତ୍ସାଳୟରେ ମୃତଦେହ ବ୍ୟବଚ୍ଛେଦ କରାଯାଇ ପରିବାରବର୍ଗଙ୍କୁ ହସ୍ତାନ୍ତର କରାଯାଇଛି ବୋଲି ତଦନ୍ତକାରୀ ଅଫିସର ସମ୍ପୁତି ପଣ୍ଡା ସୂଚନା ଦେଇଛନ୍ତି।

ପୁରୀ ବାଣ ବିସ୍ଫୋରଣ ଘଟଣାରେ ମୃତକଙ୍କ ଆତ୍ମାର ସଦ୍‌ଗତି ଓ ଆହତଙ୍କ ଆଶୁ ଆରୋଗ୍ୟ କାମନା କରି ସୋମବାର ଶିଖରପୁର ଗଣ୍ଡରପୁର ମହାନଦୀ ବିହାର ପୂଜା କମିଟି ଏବଂ ମା' ଦୁର୍ଗା ଯୁବକ ସଂଘ ପକ୍ଷରୁ ସମୂହ ଦୀପଦାନ କରାଯାଉଛି।

କାର୍ଯ୍ୟକ୍ରମ ସୁପରିଚାଳନା ପାଇଁ ସହଯୋଗ ଲୋଡ଼ିଲେ

ବୋଲଗଡ଼,୩।୬(ଦେବବ୍ରତ ହୋତା)

ବୋଲଗଡ଼ ଗୋଷ୍ଠୀ ଶିକ୍ଷାକେନ୍ଦ୍ରର ମଣ୍ଡଳ ସାଧନ କେନ୍ଦ୍ର ସଂଯୋଜକ (ବିଆରସିସି) ଭାବେ ସହକାରୀ ଗୋଷ୍ଠୀ ଶିକ୍ଷା ଅଧିକାରୀ(ଏବିଇଓ) କୈଳାସ ନାଥ ସ୍ୱାଇଁ ସୋମବାର ଦାୟିତ୍ୱ ଗ୍ରହଣ କରିଛନ୍ତି। ପୂର୍ବତନ ଏବିଇଓ ତଥା ବିଆରସିସି ପଦ୍ମ ଚରଣ ବେହେରା ଗତ ୩୧ ତାରିଖରେ ଅବସର ଗ୍ରହଣ କରିବା ପରେ ଏହି ପଦବୀ ପୂରଣ ହୋଇଛି। ରାଜ୍ୟ ସରକାରଙ୍କ ସମଗ୍ର ଶିକ୍ଷା ଅଭିଯାନର ଖୋର୍ଦ୍ଧା ଜିଲା ପ୍ରକଳ୍ପ କାର୍ଯ୍ୟାଳୟ ପକ୍ଷରୁ ଏନେଇ ନିର୍ଦ୍ଦେଶ ପ୍ରଦାନ ପରେ ବୋଲଗଡ଼ ଗୋଷ୍ଠୀ ଶିକ୍ଷା ଅଧିକାରୀ ଗୋକୁଳ ଚନ୍ଦ୍ର ବଳବନ୍ତରାୟ ଦାୟିତ୍ୱ ହସ୍ତାନ୍ତର କରିଛନ୍ତି। ଏନେଇ ଗୋଷ୍ଠୀ ଶିକ୍ଷା କାର୍ଯ୍ୟାଳୟ ସଭଗୃହରେ ଆୟୋଜିତ କାର୍ଯ୍ୟକ୍ରମରେ ଶିକ୍ଷାଧିକାରୀ ବଳବନ୍ତରାୟ, ପୂର୍ବତନ ଏବିଇଓ ତଥା ବିଆରସିସି ବେହେରା, ଏବିଇଓ ଅମିତା ମିଶ୍ର, ବରିଷ୍ଠ କିରାଣୀ ଶିବ ମିଶ୍ର ଓ ସମସ୍ତ ୧୩ଟି କ୍ଲଷ୍ଟରର ଆଞ୍ଚଳିକ ସାଧନକେନ୍ଦ୍ର ସଂଯୋଜକ(ସିଆରସିସି)ମାନେ ଉପସ୍ଥିତ ଥିଲେ। ଦାୟିତ୍ୱ ଗ୍ରହଣ ପରେ ସ୍ୱାଇଁ ସମଗ୍ର ଶିକ୍ଷା ଅଭିଯାନ ଅନ୍ତର୍ଭୁକ୍ତ ୬ରୁ ୧୪ବର୍ଷ ଶିଶୁଙ୍କ ପାଇଁ ନିକଟବର୍ତ୍ତୀ ବିଦ୍ୟାଳୟରେ ପ୍ରାଥମିକ ଶିକ୍ଷା ଶେଷ ପର୍ଯ୍ୟନ୍ତ ମାଗଣା ଓ ବଧ୍ୟତାମୂଳକ ଶିକ୍ଷା ପ୍ରଦାନ ନିଶ୍ଚିତ କରିବା ସହ ସେମାନଙ୍କ ପାଇଁ ଆହୂତ ବିଭିନ୍ନ କାର୍ଯ୍ୟକ୍ରମର ସୁପରିଚାଳନା ନିମନ୍ତେ ସମସ୍ତ ଆଞ୍ଚଳିକ ସାଧନକେନ୍ଦ୍ର ସଂଯୋଜକଙ୍କ ସହଯୋଗ କାମନା କରିଥିଲେ। ବୋଲଗଡ଼ ବ୍ଲକର ସୁନାମ ବଜାୟ ରଖିବାକୁ ସମସ୍ତେ ଏକନିଷ୍ଠ ହୋଇ କାର୍ଯ୍ୟ କରିବାକୁ ଆହ୍ୱାନ ଦେଇଥିଲେ। ପରେ ସମସ୍ତ ସିଆରସିସିମାନେ ସ୍ୱାଇଁଙ୍କ ନୂତନ ଦାୟିତ୍ୱ ନେଇ ଅଭିବାଦନ ଜଣାଇବା ସହ ସମ୍ବର୍ଦ୍ଧନା ପ୍ରଦାନ କରିଥିଲେ। ସିଆରସିସି ଚିନ୍ତାମଣି ସାହୁ ଧନ୍ୟବାଦ ଦେଇଥିଲେ।

ଦାୟିତ୍ୱ ଗ୍ରହଣ କରିବା ପରେ ସମ୍ବର୍ଦ୍ଧନା ପ୍ରଦାନ କରାଯାଉଛି।

ଯାଁଳା କ୍ରିକେଟ ଏକାଡେମୀ ଉଦ୍‌ଘାଟିତ

ଯାଁଳା,୩।୬(ବୁଲା ବାରିକ)

ଯାଁଳାରେ ଏକ କ୍ରିକେଟ ଏକାଡେମୀ ଉଦ୍‌ଘାଟିତ ହୋଇଯାଇଛି। ଏଠାରେ ଯୁବ ପ୍ରତିଭାମାନଙ୍କୁ ଅଭିଜ୍ଞ ପ୍ରଶିକ୍ଷକଙ୍କ ତତ୍ତ୍ୱାବଧନରେ ଉନ୍ନତମାନର ପ୍ରଶିକ୍ଷଣ ସହ କ୍ରିକେଟର ତାଲିମ ଦିଆଯିବ। ଯୁବ ପ୍ରତିଭାମାନେ କିପରି ଜିଲା ଓ ରାଜ୍ୟସ୍ତରରେ ନିଜର ପ୍ରତିଭା ପ୍ରତିପାଦନ କରିବେ ଏହା ଏକାଡେମୀର ଲକ୍ଷ୍ୟ। ଏହି ଉଦ୍‌ଘାଟନୀ କାର୍ଯ୍ୟକ୍ରମରେ ମୁଖ୍ୟ ଅତିଥିଭାବେ ଓଡ଼ିଶା ପୂର୍ବତନ ରଣଜୀ ଟିମର ଅଧିନାୟକ ରଶ୍ମି ରଞ୍ଜନ ପରିଡ଼ା, ଯାଁଳା ପଞ୍ଚାୟତର ସମାଜସେବୀ ଓ ପୂର୍ବତନ କ୍ରିକେଟର କିର୍ତ୍ତି ଚନ୍ଦ୍ର ସାମନ୍ତରାୟ, ପୂର୍ବତନ କ୍ରିକେଟର ଜିତେନ୍ଦ୍ର ସେନାପତି, ଯାଁଳା କ୍ରିକେଟ ଏକାଡେମୀର କୋଚ ପ୍ରଦୋଷ ବଳିଆରସିଂହ, ପ୍ରଭାତ କୁମାର ପଟ୍ଟନାୟକ ପ୍ରମୁଖ ଯୋଗଦେଇଥିଲେ।

୩ କଳାକାର ସମ୍ବର୍ଦ୍ଧିତ

ସମ୍ବର୍ଦ୍ଧନା ଅବସରରେ ଉପସ୍ଥିତ ଅତିଥିମାନେ।

ଟାଙ୍ଗୀ,୩।୬(ରଘୁନାଥ ସାହୁ)

କାଳୁପଡ଼ାଘାଟ ସ୍ଥିତ ଶ୍ରୀ ମହାବିଷ୍ଣୁ ଶିବରାମ ଦୀକ୍ଷିତ ଅଚଳ ଗୁରୁପୀଠ ରାଜ ଯୋଗାଶ୍ରମର ୨୬ତମ ବାର୍ଷିକ ଉତ୍ସବ ଅବସରରେ ୩ଜଣ କଳାକାରଙ୍କୁ ସମ୍ବର୍ଦ୍ଧିତ କରାଯାଇଛି। ବରିଷ୍ଠ କଳାକାର ଦିଲୀପ କୁମାର ନାଥ, ବିଷ୍ଣୁପ୍ରିୟା ନାଥ ଓ ଜୁନ୍ତଳା ସାହୁଙ୍କୁ ଉତ୍ତରୀୟ ଓ ପ୍ରଶଂସାପତ୍ର ପ୍ରଦାନ କରାଯାଇଥିଲା। ଭୁମାନନ୍ଦ ଆଶ୍ରମ ଅଧିପତି ବିକ୍ରମାଦିତ୍ୟ ବାରିକଙ୍କ ସଭାପତିତ୍ୱରେ ଅନୁଷ୍ଠିତ ସମ୍ବର୍ଦ୍ଧନା ଉତ୍ସବରେ ଅତିଥିଭାବେ ଜଗନ୍ନାଥ ସଂସ୍କୃତିର ଗବେଷକ ଡ.ଚନ୍ଦ୍ର ଶେଖର ଦାଶ, ଟାଙ୍ଗୀ ସାହିତ୍ୟ ଘର ସଭାପତି ବିଜୟ କୁମାର ରାଉତ, ସଂଯୋଜକ ମନୋଜ କୁମାର ପଟ୍ଟନାୟକ, ବିପ୍ଳବୀ କବି ବୀରେନ ସାହୁ ପ୍ରମୁଖ ଯୋଗଦେଇ କଳାକାରମାନଙ୍କୁ ସମ୍ମାନିତ କରିଥିଲେ।

'ଇମ୍ୟୁନୋ-ଡେଫିସିଏନ୍ସି ଏକ ବିରଳ ରୋଗ'

କଟକ,୩।୬(ଶିଳ୍ପା ପ୍ରିୟଦର୍ଶିନୀ)

ଆଇଆର୍‌ଏ ଓଡ଼ିଶା, ଏସ୍‌ସିବି ମେଡିକାଲ ଏବଂ କଟକ ଶିଶୁ ଭବନ ଶିଶୁ ବିଭାଗର ମିଳିତ ଆନୁକୂଲ୍ୟରେ ଶିଶୁ ଭବନ ପ୍ରଶିକ୍ଷଣ କକ୍ଷରେ 'ପ୍ରାଇମେରି ଇମ୍ୟୁନୋ-ଡେଫିସିଏନ୍ସି ଡିଜ୍‌ଅର୍ଡର' ଶୀର୍ଷକ ଏକ ଡାକ୍ତରୀ ଶିକ୍ଷଣୀୟ କାର୍ଯ୍ୟକ୍ରମ ଅନୁଷ୍ଠିତ ହୋଇଯାଇଛି। ଶିଶୁରୋଗ ଚିକିତ୍ସକ ଏବଂ ସ୍ନାତକୋତ୍ତର ଛାତ୍ରୀଛାତ୍ରଙ୍କ ମଧ୍ୟରେ ଏହି ରୋଗ ସମ୍ପର୍କରେ ସଚେତନତା ବୃଦ୍ଧି କରାଇବା ଉଦ୍ଦେଶ୍ୟରେ ଉକ୍ତ କାର୍ଯ୍ୟକ୍ରମ ଆୟୋଜନ କରାଯାଇଥିଲା। ଏଥିରେ ଶିଶୁ ଭବନ ଅଧୀକ୍ଷକ ପ୍ରଫେସର ଡା. ପି.କେ. ଜେନା, ଏସ୍‌ସିବି ଶିଶୁ ବିଭାଗର ମୁଖ୍ୟ ପ୍ରଫେସର ଡା. ପ୍ରଭାକର ମିଶ୍ର, ଆଇଆର୍‌ଏ ଓଡ଼ିଶାର ମୁଖ୍ୟ ଡା. ମନୋଜ କିଶୋର ଛୋଟରାୟ, ସେକ୍ରେଟାରୀ ପ୍ରଫେସର ଡା. ଜ୍ୟୋତି ରଞ୍ଜନ ପରିଡ଼ା, ଏସ୍‌ସିବି ରୁମାଟୋଲୋଜି ମୁଖ୍ୟ ପ୍ରଫେସର ଡା. ବିଦ୍ୟୁତ୍ କୁମାର ଦାସ, ଡା. ରୀନା ତ୍ରିପାଠୀ, ମୁଖ୍ୟ ବକ୍ତା ଭାବେ ନ୍ୟୁୟର୍କସ୍ଥିତ ଆଲବର୍ଟ ଆଇନଷ୍ଟାଇନ ସଂସ୍ଥାର ଆଲର୍ଜି ବିଭାଗ ମୁଖ୍ୟ ପ୍ରଫେସର ଡା. ମନୀଷ ରମେଶ, ଚଣ୍ଡୀଗଡ଼ ପିଜିଆଇ ଶିଶୁ ବିଭାଗର ଲ୍ୟାବ ମୁଖ୍ୟ ପ୍ରଫେସର ଡା. ଅମିତ୍ ରାଓତ୍ ଏବଂ ବେଙ୍ଗାଲୁରୁସ୍ଥ ଆଷ୍ଟର ହସ୍ପିଟାଲର ଡା. ସାଗର ଭଣ୍ଡାତ ଯୋଗଦେଇଥିଲେ। ଶରୀରର ରୋଗ ପ୍ରତିରୋଧକ ଶକ୍ତି ବା ଇମ୍ୟୁନୋ ସିଷ୍ଟମ୍ ଯଦି କୌଣସି କାରଣରୁ ଅକ୍ଷମ ହୋଇଯାଏ, ତେବେ ତାହାକୁ ଇମ୍ୟୁନୋ-ଡେଫିସିଏନ୍ସି ବୋଲି କୁହାଯାଏ। ବାହ୍ୟ ସଂକ୍ରମଣ ଯଥା ଏଚ୍‌ଆଇଭି ଏହାର ଏକ ସାଧାରଣ ଦୃଷ୍ଟାନ୍ତ। ଯଦି ବିନା କୌଣସି ସଂକ୍ରମଣ ହୋଇ ଜିନ୍‌ଗତ ସମସ୍ୟା ଦ୍ୱାରା ଏଭଳି ରୋଗ ଉପୁଜି ଥାଏ, ତେବେ ତାହାକୁ ପ୍ରାଇମେରି ଇମ୍ୟୁନୋ- ଡେଫିସିଏନ୍ସି ଡିଜ୍‌ଅର୍ଡର୍ ବୋଲି କୁହାଯାଇଥାଏ। ଏହି ରୋଗ ପ୍ରାୟତଃ ଛୁଆମାନଙ୍କୁ ହୋଇଥାଏ। ମାତ୍ର ଏହା ବଡ଼ ଲୋକମାନଙ୍କୁ ବି ପ୍ରଭାବିତ କରିଥାଏ। ଏହି ରୋଗରେ ପୀଡ଼ିତ ହେଲେ ଶିଶୁମାନଙ୍କୁ ବାରମ୍ବାର ବଡ଼ ଧରଣର ସଂକ୍ରମଣ ହୁଏ ତଥା ଅଟୋ ଇମ୍ୟୁନୋ ରୋଗ ଏବଂ କର୍କଟ ରୋଗ ହେବାର ଆଶଙ୍କା ମଧ୍ୟ ବଢ଼ିଯାଏ। ଏହା ବିରଳ ହୋଇଥିବାରୁ ଏବଂ ଏହାର ରୋଗ ନିରୂପଣ କରିବାର ମାଧ୍ୟମ ତଥା ଚିକିତ୍ସା ସୁବିଧା ମଧ୍ୟ ସ୍ୱଳ୍ପ ସ୍ଥାନରେ ଉପଲବ୍ଧ ତଥା ମହଙ୍ଗା ରହିଥାଏ ବୋଲି ଅତିଥିମାନେ ମତପ୍ରକାଶ କରିଛନ୍ତି। ଶିଶୁ ବିଭାଗର ପ୍ରଫେସର ଡା. ସୁନିଲ କୁମାର ଅଗ୍ରୱାଲା କାର୍ଯ୍ୟକ୍ରମ ପରିଚାଳନା କରିଥିଲେ। ଏହି କାର୍ଯ୍ୟକ୍ରମରେ ପ୍ରାୟ ୧୫୦ ଡାକ୍ତର ଯୋଗଦେଇ ଏହାକୁ ସଫଳ କରିଥିଲେ।

୨ ଶିକ୍ଷକଙ୍କୁ ଅବସରକାଳୀନ ସମ୍ବର୍ଦ୍ଧନା

କୃଷ୍ଣପ୍ରସାଦ,୩।୬(କୈଳାସ ଚନ୍ଦ୍ର ପଟ୍ଟନାୟକ)

ପୁରୀ ଜିଲା କୃଷ୍ଣପ୍ରସାଦ ବ୍ଲକ ଅନ୍ତର୍ଗତ ଚାରିଛକ ବାଲିଜଗନ୍ନାଥପୁର ସ୍ଥିତ ଗୋମୁଣ୍ଡିଆ ପଞ୍ଚାୟତ ଗୋପୀନାଥଦେବ ବିଦ୍ୟାପୀଠର ପ୍ରଧାନ ଶିକ୍ଷକ ଶରତ ଚନ୍ଦ୍ର ଦେବତା ଏବଂ ସହକାରୀ ଶିକ୍ଷକ ପ୍ରତାପ ଚନ୍ଦ୍ର ଜେନାଙ୍କୁ ଅବସରକାଳୀନ ସମ୍ବର୍ଦ୍ଧନା ପ୍ରଦାନ କରାଯାଇଛି। ବିଦ୍ୟାଳୟ ପରିଚାଳନା କମିଟି ସଭାପତି ସାଧୁ ଚରଣ ମାଝୀଙ୍କ ସଭାପତିତ୍ୱରେ ଅନୁଷ୍ଠିତ ସଭାରେ ଗୋମୁଣ୍ଡିଆ ସରପଞ୍ଚ ଦୁର୍ଯ୍ୟନ୍ତ କୁମାର ସେଠୀ, ସିଆରସିସି ପ୍ରଦୀପ କୁମାର ପଲେଇ, ସାନସୀମା ନୋଡ଼ାଲ ହାଇସ୍କୁଲ ପ୍ରଧାନ ଶିକ୍ଷକ ରାଜ କିଶୋର ତରେଇ ପ୍ରମୁଖ ଯୋଗଦେଇଥିଲେ। ୨ ବିଦାୟୀ ଶିକ୍ଷକଙ୍କୁ ମାନପତ୍ର ସହିତ ଉତ୍ତରୀୟ ପ୍ରଦାନ କରାଯାଇ ସମ୍ବର୍ଦ୍ଧିତ କରାଯାଇଥିଲା। କ୍ରୀଡ଼ା ଶିକ୍ଷକ ଦୁର୍ଯ୍ୟୋଧନ ନାୟକ କାର୍ଯ୍ୟକ୍ରମ ପରିଚାଳନା କରିଥିଲେ।

ଅବନୀ ବରାଳଙ୍କ ୯୦ତମ ଜୟନ୍ତୀ

ଖୋର୍ଦ୍ଧା,୩।୬(ପ୍ରଭାତ ପାଣିଗ୍ରାହୀ)

ଖୋର୍ଦ୍ଧା ଶିକ୍ଷକ ଭବନଠାରେ ଶିକ୍ଷକ ନେତା ଅବନୀ କୁମାର ବରାଳଙ୍କ ୯୦ତମ ଜୟନ୍ତୀ ଶିକ୍ଷକ ମହାସଂଘ କୋଷାଧ୍ୟକ୍ଷ ସୁରେଶ ଚନ୍ଦ୍ର ବିଶ୍ୱାଳଙ୍କ ସଭାପତିତ୍ୱରେ ଅନୁଷ୍ଠିତ ହୋଇଯାଇଛି। ଓଷ୍ଟାର ରାଜ୍ୟ ସାଧାରଣ ସମ୍ପାଦକ ରଞ୍ଜନ କୁମାର ଦାସ ମୁଖ୍ୟ ଅତିଥି, ରାଜ୍ୟ କୋଷାଧ୍ୟକ୍ଷ ଅଶୋକ କୁମାର ମହାପାତ୍ର ସମ୍ମାନିତ ଅତିଥିଭାବେ ଯୋଗଦେଇ ବରାଳଙ୍କ ପ୍ରତିମୂର୍ତ୍ତିରେ ମାଲ୍ୟାର୍ପଣ କରିଥିଲେ। ଅନ୍ୟତମ ଅତିଥିଭାବେ ଓଷ୍ଟାର ଜିଲା ସଭାପତି ଅମ୍ବିକା ପ୍ରସାଦ ପଟ୍ଟନାୟକ, ସାଧାରଣ ସମ୍ପାଦକ ସୁଧାକର ମହାପାତ୍ର, ବିନ୍ଦୁ ଭୂଷ

ସଂକ୍ଷେପରେ

୬୪ ଯୋଗିନୀ ପୀଠ ପରିଦର୍ଶନ କଲେ କେନ୍ଦ୍ରମନ୍ତ୍ରୀ ଧର୍ମେନ୍ଦ୍ର ପ୍ରଧାନ

ବାଳକାଟୀ,୩।୬(ମନୋଜ ମଣ୍ଡଳ): କେନ୍ଦ୍ରମନ୍ତ୍ରୀ ଧର୍ମେନ୍ଦ୍ର ପ୍ରଧାନ ସୋମବାର ସପତ୍ନୀକ ରାଜଧାନୀ ଉପକଣ୍ଠ ବାଲିଅନ୍ତା ବ୍ଲକ ହୀରାପୁର ଗ୍ରାମରେ ଥିବା ବିଶ୍ୱ ପ୍ରସିଦ୍ଧ ତନ୍ତ୍ରପୀଠ ୬୪ ଯୋଗିନୀ ପୀଠ ପରିଦର୍ଶନ କରିଛନ୍ତି। ପୀଠର ଅଧିଷ୍ଠାତ୍ରୀ ଦେବୀ ମା' ମହାମାୟାଙ୍କୁ ଦର୍ଶନ କରିବା ସହ ପୂଜାର୍ଚ୍ଚନା କରିଥିଲେ। ପୀଠ ପରିସରରେ ଥିବା ୬୪ ଯୋଗିନୀଙ୍କ ମୂର୍ତ୍ତିଙ୍କୁ ଦର୍ଶନ କରିବା ସହ ମନଲୋଭା କାରୁକାର୍ଯ୍ୟକୁ ଉପଭୋଗ କରିଥିଲେ। ପୀଠଟି ଭାରତୀୟ ପ୍ରତ୍ନତତ୍ତ୍ୱ ବିଭାଗ ଅଧୀନରେ ଥିଲେ ମଧ୍ୟ ସେଭଳି ଆଖିଦୃଶିଆ ଉନ୍ନତି ହୋଇ ନ ଥିବା ଖବରଦାତାମାନେ ପ୍ରଶ୍ନ କରିବାରୁ ଏଥିପ୍ରତି ଖୁବ୍‌ଶୀଘ୍ର ଦୃଷ୍ଟି ଦିଆଯିବ ବୋଲି କେନ୍ଦ୍ରମନ୍ତ୍ରୀ କହିଥିଲେ। ଏହି ସମୟରେ ଭାଜପା ନେତା ସିଦ୍ଧେଶ୍ୱର ନାଥ, ବିଜୟ ମହାରଣା, ସୁବାସ ଜେନା ପ୍ରମୁଖ ଉପସ୍ଥିତ ଥିଲେ। ଇତ୍ୟବସରରେ କେନ୍ଦ୍ରମନ୍ତ୍ରୀ ଉମାଦେଇ ଗ୍ରାମ ପଞ୍ଚାୟତ ଗସ୍ତ କରିଥିଲେ। ପଞ୍ଚାୟତ ପକ୍ଷରୁ ସରପଞ୍ଚ ରମାଲତା ନାୟକ, ସମିତି ସଭ୍ୟ ରଞ୍ଜନ ମହାପାତ୍ର, ସାମାଜିକ କର୍ମୀ ତାପସ ମଲ୍ଲିକ, ଦୀନବନ୍ଧୁ ଭୋଇ ପ୍ରମୁଖ ଉପଢୌକନ ଓ ଫୁଲତୋଡ଼ା ଦେଇ ସ୍ୱାଗତ କରିଥିଲେ।

ନନ୍ଦନକାନନ ବନ୍ଦ ଦିନ ବୁଲି ବାଘ ଦେଖିଲେ ନିଶାସକ୍ତ ଯୁବକ

ବାରଙ୍ଗ,୩।୬(ଲିଙ୍ଗରାଜ ରାଉତ): ନନ୍ଦନକାନନ ସୋମବାର ବନ୍ଦ ରହିଥିବାବେଳେ ଜଣେ ନିଶାସକ୍ତ ଯୁବକ ନିଜ ଗାଡ଼ିରେ ତା' ଭିତରକୁ ପ୍ରବେଶ କରିଥିବା ଜଣାପଡ଼ିଛି। ଦାୟିତ୍ୱରେ ଥିବା ଜଣେ ଅସ୍ଥାୟୀ କର୍ମଚାରୀ ତାଙ୍କୁ ବିରୋଧ କରିବାରୁ ଉକ୍ତ ଯୁବକ କର୍ମଚାରୀଙ୍କୁ ମାଡ଼ ମାରିବା ସହ ଅଶାଳୀନ ବ୍ୟବହାର କରି ଜୀବନରୁ ମାରି ଦେବାକୁ ଧମକ ଦେଇଥିବା ନନ୍ଦନକାନନ ଥାନାରେ ଅଭିଯୋଗ ହୋଇଛି। ଏନେଇ ପୋଲିସ ଏକ ମାମଲା ରୁଜୁ କରି ତଦନ୍ତ ଆରମ୍ଭ କରିଛି। ପ୍ରକାଶ ଯେ, ରଘୁନାଥପୁର ଗ୍ରାମର ମାନସ ରଞ୍ଜନ ସାହୁ (ବାପୁନି) ସକାଳ ପାଖାପାଖି ୯ଟା ସମୟରେ ବୁଲେଟ୍‌ରେ ନନ୍ଦନକାନନକୁ ପ୍ରବେଶ କରିଥିଲେ। ସେ ବାଘ ରହୁଥିବା ଏନ୍‌କ୍ଲୋଜର ପାଖରେ ଗାଡ଼ି ରଖି ବାଘ ଦେଖୁଥିଲେ। ସେଠାରେ ନିୟୋଜିତ ଅସ୍ଥାୟୀ କର୍ମଚାରୀ ମଳୟ ରଞ୍ଜନ ନାୟକ ଏହା ଦେଖି ମାନସଙ୍କୁ ଫେରିଯିବାକୁ କହିଥିଲେ। ହେଲେ ମାନସ ମଳୟଙ୍କୁ ମାରଧର କରିବା ସହ ଅଶ୍ଳୀଳ ଭାଷାରେ ଗାଳିଗୁଲଜ କରି ଜୀବନରୁ ମାରିଦେବାକୁ ଧମକ ଦେଇଥିଲେ। ଏନେଇ ମଳୟ ତାଙ୍କ ଉପରିସ୍ଥ କର୍ମଚାରୀଙ୍କୁ ଜଣାଇବାକୁ ପକେଟରୁ ମୋବାଇଲ ବାହାର କରିବାରୁ ମାନସ ତାଙ୍କ ମୋବାଇଲ ଛଡ଼ାଇ ନେଇଥିଲେ। ଦୁହିଁଙ୍କ ପାଟି ଶୁଣି ଦୂରରେ ଥିବା ଅବସରପ୍ରାପ୍ତ ସେନା କର୍ମଚାରୀ ଓ କେତେ ଜଣ କର୍ମଚାରୀ ଆସିବାରୁ ମାନସ ସେଠାରୁ ପଳାଇଥିଲେ। ଏନେଇ ସିକ୍ୟୁରିଟି ବିଭାଗର ଅଧିକାରୀ ନନ୍ଦନକାନନ ଥାନାକୁ ଜଣାଇଥିଲା। ପରେ ସିକ୍ୟୁରିଟି ବିଭାଗର କର୍ମଚାରୀଙ୍କ ସହ ମଳୟ ଆସି ଥାନାରେ ଅଭିଯୋଗ କରିଥିଲେ। ପୋଲିସ ଏକ ମାମଲା ରୁଜୁ କରି ତଦନ୍ତ ଆରମ୍ଭ କରିଥିବାବେଳେ ସିକ୍ୟୁରିଟି ବିଭାଗ ପକ୍ଷରୁ ଜଙ୍ଗଲ ବିଭାଗ ଆଇନ ଅନୁଯାୟୀ ଏକ ମକଦ୍ଦମା ରୁଜୁ କରାଯିବ ବୋଲି ସିକ୍ୟୁରିଟି ବିଭାଗ ରେଞ୍ଜର ଜୟକୃଷ୍ଣ ପଟ୍ଟନାୟକ କହିଛନ୍ତି।

ସହରବାସୀଙ୍କୁ ଘାରିଲା ଜଳବନ୍ଦୀ ଚିନ୍ତା

୩୪ରୁ ଅଧିକ ସଂସ୍ଥା ନିୟୋଜନ ପରେ ବି ସରୁନି ଡ୍ରେନ୍ ସଫେଇ

ଭୁବନେଶ୍ୱର, ୩।୬ (ବନ୍ଦନା ସେଠୀ)

ଜୁନ୍ ୧୨ ବେଳକୁ ମୌସୁମୀ ଓଡ଼ିଶା ଛୁଇଁବା ନେଇ ଆକଳନ କରିଛି ଆଞ୍ଚଳିକ ପାଣିପାଗ ବିଭାଗ। କିନ୍ତୁ ଏଯାଏ ମୌସୁମୀ ବର୍ଷାର ମୁକାବିଲା ନେଇ ଭୁବନେଶ୍ୱର ମହାନଗର ନିଗମ (ବିଏମ୍‌ସି) ପ୍ରସ୍ତୁତ ନ ଥିବା ଦେଖାଯାଇଛି। ବିଏମ୍‌ସିର ମାଳମାଳ ଯୋଜନା, ବୈଠକ ଓ ନିର୍ଦ୍ଦେଶ ପରେ ବି ବାସ୍ତବରେ କିଛି କାର୍ଯ୍ୟକାରୀ ହେଉନାହିଁ। ମୌସୁମୀ କେରଳ ଛୁଇଁବା ପୂର୍ବରୁ ବିଏମ୍‌ସି ପ୍ରଥମ ପର୍ଯ୍ୟାୟ ଡ୍ରେନ ସଫେଇ ଓ ଆବଶ୍ୟକ ପୁନରୁଦ୍ଧାର କାମ ସାରିବା କଥା। ହେଲେ ୩୪ରୁ ଊର୍ଦ୍ଧ୍ୱ ସଂସ୍ଥାକୁ ନିୟୋଜିତ କରିବା ପରେ ମଧ୍ୟ ଏଯାବତ୍ ଠିକ୍ ଭାବେ ଏସବୁ କାମ ଆଗେଇ ପାରି ନ ଥିବା ବିଏମ୍‌ସିର ବିଭାଗୀୟ ସୂତ୍ରରୁ ସୂଚନା ମିଳିଛି। ଆଭ୍ୟନ୍ତରୀଣ ଡ୍ରେନ ହେଉ କିମ୍ବା ମୁଖ୍ୟ ନାଳ ସବୁଠି ପଙ୍କଭର୍ତ୍ତି ହୋଇ ରହିଛି। ଯେଉଁ କିଛି ସ୍ଥାନରୁ ଡ୍ରେନ ସଫେଇ କରାଯାଇଛି, ସେଠାରେ ୨ରୁ ୩ ଦିନ ପଙ୍କ ପକାଇ ରଖାଯାଉଥିବା ଦେଖିବାକୁ ମିଳିଛି। ଫଳରେ ଅସରାଏ ବର୍ଷା ହେଲେ ଡ୍ରେନରୁ ବାହାରୁଥିବା ମଇଳା ପୁଣି ଡ୍ରେନକୁ ଫେରିଯାଉଛି। ତେଣୁ ପୂର୍ବବର୍ଷ ଭଳି ଏଥର ମଧ୍ୟ ସହରବାସୀ ଜଳଯନ୍ତ୍ରଣା ଭୋଗିବେ ବୋଲି ଆଶଙ୍କା ପ୍ରକାଶ ପାଇଛି।

ରାଜଧାନୀ ଭୁବନେଶ୍ୱରରେ ୭୭କି.ମି. ବିଶିଷ୍ଟ ୧୦ଟି ମୁଖ୍ୟ ଡ୍ରେନ୍ ଥିବାବେଳେ ବିଏମ୍‌ସିର ବିଭିନ୍ନ ୱାର୍ଡରେ ୯୨୪.୨୭ କି.ମି ଆଭ୍ୟନ୍ତରୀଣ ଡ୍ରେନ୍ ରହିଛି। ଏହାବାଦ୍ ଆର୍ ଆଣ୍ଡ୍ ବି ଅଧୀନରେ ୫ଟି ଡିଭିଜନ୍ ଅନ୍ତର୍ଗତ ୩୫୯ କି.ମି. ଡ୍ରେନ୍ ରହିଥିବା ସୂଚନା ଦିଆଯାଇଛି। ସେଥିମଧ୍ୟରୁ କେବଳ ଆଭ୍ୟନ୍ତରୀଣ ଡ୍ରେନ୍‌ର ସଫେଇ ଦାୟିତ୍ୱ ବିଏମ୍‌ସିର ପରିମଳ ବିଭାଗ ଅଧୀନରେ ରହିଛି। ମେ' ୩୦ ସୁଦ୍ଧା ଏହି ସଫେଇ କାର୍ଯ୍ୟ ଶେଷ କରିବାକୁ ନିର୍ଦ୍ଦେଶ ଦିଆଯାଇଥିଲେ ମଧ୍ୟ ଏବେସୁଦ୍ଧା ୬୫% ସରିଛି। ଏଥିପାଇଁ ୧୦ରୁ ଅଧିକ ସଂସ୍ଥାକୁ ଦାୟିତ୍ୱ ଦିଆଯାଇଥିବାବେଳେ ସେଥିରେ ବିଳମ୍ବ ଦେଖାଦେଇଛି। ଏପରିକି ଜୁନ୍ ଶେଷ ସୁଦ୍ଧା ଡ୍ରେନ୍‌ଗୁଡିକର ସଫେଇ ସାରିବାକୁ ଲକ୍ଷ୍ୟ ରଖାଯାଇଥିବା ବିଭାଗୀୟ ଅଧିକାରୀ ସୂଚନା ଦେଇଛନ୍ତି। ସେହିପରି ଆର୍ ଆଣ୍ଡ୍ ବି ଏବଂ ମୁଖ୍ୟ ନାଳର ସଫେଇ ଦାୟିତ୍ୱ ବିଏମ୍‌ସିର ଡ୍ରେନେଜ୍ ବିଭାଗ ଦାୟିତ୍ୱରେ ରହିଛି। ଆର୍ ଆଣ୍ଡ୍ ବି ଅଧୀନରେ ଥିବା ଡ୍ରେନ୍ ମଧ୍ୟରୁ ଏବେସୁଦ୍ଧା ମାତ୍ର ୨୩% ସଫା ହୋଇଛି। ଏଥିପାଇଁ ୮ଟି ସଂସ୍ଥାକୁ ନିୟୋଜିତ କରାଯାଇଥିଲେ ମଧ୍ୟ ସେମାନେ ବିଫଳ ହୋଇଛନ୍ତି। ଜୁନ୍ ଶେଷସୁଦ୍ଧା ଲକ୍ଷ୍ୟ ପୂରଣ କରିବାକୁ ହେଲେ ପ୍ରତିଦିନ ୮ରୁ ୧୦ କି.ମି ନାଳ ସଫା କରିବାକୁ ପଡିବ। ମାତ୍ର ଏବେ ଦିନକୁ କେବଳ ୪କି.ମି. ହିଁ ସଫା କରାଯାଉଛି। ସେହିପରି ମୁଖ୍ୟ ଡ୍ରେନ୍‌ଗୁଡିକରର ସଫେଇ ପାଇଁ ସର୍ବାଧିକ ୧୬ଟି ସଂସ୍ଥାକୁ ନିୟୋଜିତ କରାଯାଇଥିଲେ ମଧ୍ୟ କାର୍ଯ୍ୟ ସେପରି ଆଗେଇ ପାରିନାହିଁ। ୭୭କି.ମି.ରୁ ଏଯାବତ୍ ମାତ୍ର ୩୫-୪୦ କି.ମି. ସଫା ହୋଇଥିବା ବିଏମସିର ଡ୍ରେନେଜ୍ ବିଭାଗର ତଥ୍ୟରୁ ଜଣାପଡିଛି। ଡ୍ରେନ୍ ସଫା ହେବାପରେ ସେଠାରେ ସ୍ଲାବ୍ ପକାଇ ତାହାକୁ ଘୋଡାଯିବ। ଯଦି ସମୟ ଅଭାବରୁ ତାହା ସମ୍ଭବ ନ ହୁଏ, ତେବେ ଡ୍ରେନ୍ କଡରେ ବାଉଁଶ ବ୍ୟାରିକେଡ୍ କରାଯିବ ବୋଲି ବିଭାଗୀୟ ଅଧିକାରୀ ସୂଚନା ଦେଇଛନ୍ତି। ତେବେ ଏତେ ସଂଖ୍ୟକ ସଂସ୍ଥାକୁ ନିୟୋଜିତ କରିବା ପରେ ମଧ୍ୟ ଧାର୍ଯ୍ୟ ସମୟରେ ସଫେଇ ଶେଷ ନ ହେବାରୁ ବର୍ଷା ହେଲେ ସହରରେ ପୁଣିଥରେ ଜଳବନ୍ଦୀ ସମସ୍ୟା ଦେଖାଦେବା ଏକ ପ୍ରକାର ସ୍ପଷ୍ଟ ହୋଇଛି।

ଅପରପକ୍ଷେ ଭୁବନେଶ୍ୱରର ଡ୍ରେନେଜ ଭିତ୍ତିଭୂମିର ବିକାଶ ଏବେ ମଧ୍ୟ ଅଧପନ୍ତରିଆ ରହିଛି। ଡ୍ରେନ ବିକାଶ ଲାଗି ଆବଶ୍ୟକ ହେଉଥିବା ୧୦୦୦ କୋଟିର ପାଣ୍ଠିକୁ ମୁଖ୍ୟମନ୍ତ୍ରୀ ମଞ୍ଜୁର କରିବା ସହ ତୁରନ୍ତ ଜଳବନ୍ଦୀ ସମସ୍ୟାର ସମାଧାନ କରିବାକୁ ବିଏମ୍‌ସିକୁ କହିଛନ୍ତି।

୩୪ ଚକ ନିର୍ମାଣ ସରିଲା, ଦଣ୍ଡା ନିର୍ମାଣ ଆରମ୍ଭ

ପୁରୀ,୩।୬(ଅଜିତ୍ ମହାନ୍ତି)

ଶ୍ରୀନଅରସ୍ଥିତ ଅସ୍ଥାୟୀ ରଥ ଖଳାରେ ସୋମବାର ସୁଦ୍ଧା ୩ ରଥର ମୋଟ ୪୨ଟି ଚକରୁ ୩୪ଟି ଚକ ନିର୍ମାଣ ସରିଛି। ଏଥିସହ ୩ ରଥ ଅନ୍ୟାନ୍ୟ ଅଂଶଗୁଡ଼ିକର ନିର୍ମାଣ କାର୍ଯ୍ୟ ଆଗେଇ ଚାଲିଛି। ୩ ରଥର ଓରା, ଓରାଖମ୍ବି, ଭୂଇଁ ଚଉତା ଆଦିର ଚଉପଟ କାର୍ଯ୍ୟ ଶେଷ ହୋଇଛି। ଏଥିସହ ରଥ ଖଳାରେ ୩ ରଥର ୨ଟି ଲେଖାଏ ସାନ ଉଚ୍ଛୁଳା ଅଖର ଗୋଲେଇ କାର୍ଯ୍ୟ ଶେଷ ହୋଇ ବାକି ଅଖଗୁଡ଼ିକର ଉଭୟ ପାର୍ଶ୍ୱ ଗୋଲେଇ କାର୍ଯ୍ୟ ମହାରଣା ସେବକମାନେ ଜାରି ରଖିଛନ୍ତି। ୩ ରଥର ଦଣ୍ଡା ନିର୍ମାଣ ପାଇଁ ରଥ ଅମୀନ ସୋମବାର ୩ ରଥ ଖଳାକୁ ୩ଟି ଲେଖାଏ ୪୦ ଫୁଟିଆ ସାହାଜ କାଠ ଏବଂ ୨ଟି ଲେଖାଏ ୪୦ ଫୁଟିଆ ଧଉରା କାଠ ଯୋଗାଇ ଦେଇଛନ୍ତି। ଅନୁକୂଳ ପୂଜା ପରେ ୩ ରଥର ଦଣ୍ଡା ଚଉପଟ କାର୍ଯ୍ୟ ଆରମ୍ଭ ହେବ। ତାଳଧ୍ୱଜ ରଥର ୧୧ ନଂ. ଚକର ଗୋଟିଏ ପଇ ବଦଳା ଯିବାକୁ ଥିବାବେଳେ ୧୨ ନଂ. ଚକର ତୁମ୍ବରେ ସିଙ୍ଗଡ଼ା ବାଡ଼ିଆ ଶେଷ ହୋଇଛି। ତାଳଧ୍ୱଜ ରଥର ୧୬ଟି ଯୋକାରୁ ୭ଟି ଯୋକାର ନିର୍ମାଣ ଶେଷ ହୋଇ ବାକି ଯୋକାଗୁଡ଼ିକର ଚଉପଟ କାର୍ଯ୍ୟ ଜାରି ରହିଛି। ଦର୍ପଦଳନ ରଥର ୧୦ଟି ଚକ ନିର୍ମାଣ ଶେଷ ହୋଇ ୧୧ନଂ. ଚକ ତୁମ୍ବରେ ସିଙ୍ଗଡ଼ା ବାଡ଼ିଆ ଶେଷ ହୋଇଛି। ରଥର ୪ଟି ଓରାର ଚଉପଟ ଶେଷ ହୋଇଛି। ରଥର ୧୨ଟି ଯୋକାରୁ ୧୦ଟି ଯୋକ ଶେଷ ହୋଇ ଶେଷ ୨ଟି ଯୋକାର ଆଂଶ ମାରା ଶେଷ ପର୍ଯ୍ୟାୟରେ ପହଞ୍ଚିଛି। ନନ୍ଦିଘୋଷ ରଥର ୧୪ଟି ଚକର ନିର୍ମାଣ ଶେଷ ହୋଇ ୧୫ନଂ. ଚକର ତୁମ୍ବରେ ସିଙ୍ଗଡ଼ା ବାଡ଼ିଆ ଶେଷ ହୋଇଛି।

ନବୀନ, ପ୍ରବୀଣ ଶିଳ୍ପୀଙ୍କ ନୃତ୍ୟରେ ଦର୍ଶକ ବିମୋହିତ

ଭୁବନେଶ୍ୱର,୩।୬(ଶର୍ମିଷ୍ଠା ପାଣିଗ୍ରାହୀ)

ନୃତ୍ୟଶିଖା ମହୋତ୍ସବ ୨୦୨୪

ନୃତ୍ୟଶିଖା ଫାଉଣ୍ଡେଶନ ପକ୍ଷରୁ ସୋମବାର ରବୀନ୍ଦ୍ର ମଣ୍ଡପଠାରେ ନୃତ୍ୟଶିଖା ମହୋତ୍ସବ-୨୦୨୪ ଅନୁଷ୍ଠିତ ହୋଇଯାଇଛି। ଫାଉଣ୍ଡେଶନ ପକ୍ଷରୁ ଅପରାହ୍ନରେ ପ୍ରତିଭା ଅନ୍ୱେଷଣ ନୃତ୍ୟ ଉତ୍ସବରେ ପ୍ରାୟ ୨୦ରୁ ୩୦ଜଣ ନବୀନ ଓ ପ୍ରବୀଣ ଓଡିଶୀ ନୃତ୍ୟଶିଳ୍ପୀ ଭାଗ ନେଇଥିଲେ। ଅତିଥି ଭାବେ କେନ୍ଦ୍ର ସଙ୍ଗୀତ ନାଟକ ଏକାଡେମୀ ପୁରସ୍କାରପ୍ରାପ୍ତ ନୃତ୍ୟଗୁରୁ ଡ. ସ୍ନେହପ୍ରଭା ସାମନ୍ତରାୟ,ମର୍ଦ୍ଦଳଗୁରୁ ଧନେଶ୍ୱର ସ୍ୱାଇଁ, ନୃତ୍ୟଗୁରୁ ନିରଞ୍ଜନ ରାଉତ, ମର୍ଦ୍ଦଳଗୁରୁ ସଚ୍ଚିଦାନନ୍ଦ ଦାସ ଓ ଭାରତୀୟ କଳାସଂସ୍କୃତି ପ୍ରେମୀ ଆମେରିକାର ଏଲିଜାବେଥ ବରନେଟ ଯୋଗଦେଇଥିଲେ। ସ୍ୱୟମ ପ୍ରଜ୍ଞା ସାହୁଙ୍କ ଏକକ ଓଡିଶୀ ନୃତ୍ୟ ଅଷ୍ଟ ନାୟିକାରୁ ସାଂସ୍କୃତିକ କାର୍ଯ୍ୟକ୍ରମ ଆରମ୍ଭ ହୋଇଥିଲା। ପରେ ଫାଉଣ୍ଡେଶନର ନୃତ୍ୟଶିଳ୍ପୀଙ୍କ ଦ୍ୱାରା ପଦବନ୍ଦେ, ସ୍ଥାୟୀ, ସ୍ୱାଗତମ, ଶଙ୍କରାଭରଣ, କେତେଛନ୍ଦ, ଯୁଗେ ଯୁଗେ ଜଗନ୍ନାଥ ଓ ଝୁମର ନୃତ୍ୟ ପ୍ରଦର୍ଶିତ ହୋଇଥିଲା। ଏହାପରେ ନୁପୁର ଅନୁଷ୍ଠାନର ନୃତ୍ୟଶିଳ୍ପୀ ଆଙ୍କକ୍ଷା ଓ ପ୍ରୀତିକାଙ୍କ ଦ୍ୱାରା ଯୁଗ୍ମ ନୃତ୍ୟ ଦଶ ମହାବିଦ୍ୟା ପରିବେଷଣ ବେଶ୍ ଚମତ୍କାର ଥିଲା । ତା' ପରେ ନୃତ୍ୟଶିଖା ଫାଉଣ୍ଡେଶନ ନୃତ୍ୟଶିଳ୍ପୀଙ୍କ ଦ୍ୱାରା ଓଡିଶା ମୋ ଓଡିଶା, ଅୟିଗିରି ନନ୍ଦିନୀ, ପହିଲିରଜ, ନାଗେନ୍ଦ୍ର ହାରାୟ, ଜୟ ହନୁମାନ ଦର୍ଶକଙ୍କୁ ବିମୋହିତ କରିଥିଲା। ଶେଷରେ ସମ୍ବଲପୁରୀ ନୃତ୍ୟ 'ଚାଲ ଆମେ ବୁଲିଯିମା କୋଶଲ ରାଇଜେ' ପରିବେଷଣ ବେଶ ଚିତାକର୍ଷକ ହୋଇଥିଲା। ଏହି ମହୋତ୍ସବର ସଂଯୋଜନା କରିଥିଲେ ଡ. ଇଂ ଶ୍ରୀନିବାସ ଘଟୁଆରୀ।

ଗୋଷ୍ଠୀ ସଂଘର୍ଷ, ଉଭୟ ପକ୍ଷରୁ ୪ ଗିରଫ

ଭୁବନେଶ୍ୱର,୩।୬ (ସୂର୍ଯ୍ୟକାନ୍ତ ବେହେରା)

ଏକ ନିର୍ଦ୍ଦିଷ୍ଟ ସ୍ଥାନରୁ ମାଟି ଉଠାଣକୁ କେନ୍ଦ୍ର କରି ଦୁଇ ଗୋଷ୍ଠୀ ମଧ୍ୟରେ ମାଡ ପିଟି ଘଟଣାରେ ଏୟାରଫିଲ୍ଡ ଥାନା କାର୍ଯ୍ୟାନୁଷ୍ଠାନ ଗ୍ରହଣ କରିଛି। ଉଭୟ ପକ୍ଷଙ୍କ ଅଭିଯୋଗ ଆଧାରରେ ପୃଥକ ମାମଲା ରୁଜୁ କରି ମୋଟ ୪ ଜଣଙ୍କୁ ଗିରଫ କରିଛି। ସେମାନେ ହେଲେ ଏହି ଥାନା ଅଞ୍ଚଳର ଗୋଟିଏ ପକ୍ଷର ପୃଥ୍ୱୀରାଜ ଗୁରୁ ଓ ପ୍ରଦୋଷ କୁମାର ସିଂହ ଏବଂ ଅନ୍ୟ ଗୋଷ୍ଠୀର ଜଗଦୀଶ ସାମନ୍ତରାୟ ଓ ହିମାଳୟ ବେହେରା। ତେବେ ଏଥିରେ ସମ୍ପୃକ୍ତ ଅନ୍ୟମାନଙ୍କୁ ଧରିବା ପାଇଁ ପୋଲିସ ଉଦ୍ୟମ ଚଳାଇଥିବା ଜଣାପଡିଛି।

ସିନ୍ଧିଚୋର ରାଜୁ ବାଗ୍ରିକୁ ବର୍ଷେ ଜେଲଦଣ୍ଡ

ଭୁବନେଶ୍ୱର,୩।୬ (ସୂର୍ଯ୍ୟକାନ୍ତ ବେହେରା)

ଏକ ସିନ୍ଧିଚୋରି ମାମଲାର ରାୟ ସୋମବାର ଭୁବନେଶ୍ୱର ପ୍ରଥମ ଶ୍ରେଣୀ ବିଚାର ବିଭାଗୀୟ କୋର୍ଟ-୫ରେ ପ୍ରକାଶ ପାଇଛି। ବିଚାରପତି ସବ୍ୟସାଚୀ ପଣ୍ଡା ଧଉଳି ଥାନାରେ ରୁଜୁ ହୋଇଥିବା ଏହି ମାମଲାର ବିଚାର କରି ଚଡ଼ି-ବ୍ୟାନିୟନ ଗ୍ୟାଙ୍ଗର ସଦସ୍ୟ ରାଜୁ ବାଗ୍ରିଙ୍କୁ ୧ ବର୍ଷ ଜେଲଦଣ୍ଡ ସହ ଏକ ହଜାର ଟଙ୍କା ଜରିମନା ନିର୍ଦ୍ଦେଶ ଦେଇଛନ୍ତି। ଏହି ମାମଲାକୁ ସରକାରଙ୍କ ପକ୍ଷରୁ ସହକାରୀ ପବ୍ଲିକ ପ୍ରସିକ୍ୟୁଟର ନିରଞ୍ଜନ ବେହେରା ପରିଚାଳନା କରିଥିଲେ। ଘଟଣାର ବିବରଣୀ ଅନୁଯାୟୀ, ଅଭିଯୋଗକାରୀ ଅଶୋକ କୁମାର ମଲ୍ଲିକ ରାଉରକେଲାସ୍ଥିତ ଓଏସଏପି ଚତୁର୍ଥ ବାଟାଲିୟନରେ ସବ୍‌ଇନ୍ସପେକ୍ଟର ଭାବେ କାର୍ଯ୍ୟ କରନ୍ତି। ତାଙ୍କ ପରିବାର ଧଉଳି ଥାନା ଅନ୍ତର୍ଗତ ନୂଆଗାଁ ବିଜୟ ବିହାରର ଲେନ ନମ୍ବର-୧ ଘର ଭଡ଼ା ନେଇ ରହୁଛନ୍ତି। ସେ ଛୁଟିରେ ଘରକୁ ଆସିଥିବାବେଳେ ଗତବର୍ଷ ମାର୍ଚ୍ଚ ୨୯ ରାତିରେ ଦୁର୍ବୃତ୍ତମାନେ ଘର ଝରକା, କବାଟ ଓ ଗ୍ରିଲ ଭାଙ୍ଗି ଭିତରେ ପଶିବା ସହିତ ଆଲମୀରା ତାଡି ସୁନା କାନଫୁଲ, ଗୋଟିଏ ସ୍ମାର୍ଟ ୱାଚ, ୬ ହଜାର୫୬୦ ଟଙ୍କା ଚୋରିକରି ନେଇଥିଲେ। ଏନେଇ ଅଶୋକ ଧଉଳି ଥାନାରେ ଅଭିଯୋଗ କରିବା ପରେ ପୋଲିସ ମାମଲା ନଂ-୫୪/୨୦୨୩ ରୁଜୁ କରି ଘଟଣାର ତଦନ୍ତ ଆରମ୍ଭ କରି ସମ୍ପୃକ୍ତ ଗ୍ୟାଙ୍ଗ୍‌ର ମୋଟ ୧୧ଜଣଙ୍କୁ ଗିରଫ କରିଥିଲା।

ସାନକୁ କଟୁରିରେ ଆକ୍ରମଣ,ବଡ ଭାଇ ଗିରଫ

ଭୁବନେଶ୍ୱର,୩।୬ (ସୂର୍ଯ୍ୟକାନ୍ତ ବେହେରା)

ଜମିଜମା ବିବାଦକୁ ନେଇ ସାନ ଭାଇଙ୍କୁ କଟୁରୀରେ ଆକ୍ରମଣ କରିବା ଅଭିଯୋଗରେ ଏୟାରଫିଲ୍ଡ ଥାନା ପୋଲିସ ଆକ୍ରମଣକାରୀ ବଡ ଭାଇଙ୍କୁ ଗିରଫ କରିଛି। ସେ ହେଲେ ଜଟଣୀ ଥାନା ଅଞ୍ଚଳର ଶବର ମହାରଣା। ତାଙ୍କଠାରୁ ବ୍ୟବହୃତ କଟୁରୀ ଜବତ ହୋଇଛି। ସୂଚନାନୁସାରେ, ଅଭିଯୋଗକାରୀ ଧନେଶ୍ୱର ମହାରଣା ଏୟାରଫିଲ୍ଡ ଥାନା ଅନ୍ତର୍ଗତ ଜାମୁକୋଳି ଗ୍ରାମରେ ରୁହନ୍ତି। ସୋମବାର ଅପରାହ୍ନରେ ଧନେଶ୍ୱରଙ୍କ ପରିବାର ସଦସ୍ୟ ନିଜ ଘର ପରିସର ସଫା କରୁଥିବା ସମୟରେ ଶବର ସେଠାକୁ ଆସି ଜମିଜମା ବିବାଦକୁ ନେଇ ଗାଳିଗୁଲଜ କରିଥିଲେ। ଧନେଶ୍ୱରଙ୍କ ବାପା ଧୀବର ଶବର ଏହାକୁ ବିରୋଧ କରିବାରୁ ଅଭିଯୁକ୍ତ ଜଣକ ଉତ୍ତ୍ୟକ୍ତ ହୋଇ ତାଙ୍କୁ କଟୁରୀରେ ଆକ୍ରମଣ କରିଥିଲେ। ଫଳରେ ଶବରଙ୍କ ହାତରେ ଗଭୀର ଆଘାତ ଲାଗିଥିଲା। ଶବରଙ୍କ ପୁଅ ଧନେଶ୍ୱର ଥାନାରେ ଅଭିଯୋଗ କରିବା ପରେ ପୋଲିସି ପଦକ୍ଷେପ ଗ୍ରହଣ କରିଛି।

ସାଇକେଲ ଶୋଭାଯାତ୍ରାରେ ପରିବେଶ ସଚେତନତା ବାର୍ତ୍ତା

ଭୁବନେଶ୍ୱର, ୩।୬ (ବନ୍ଦନା ସେଠୀ)

ୟୁଥ୍ ଫର୍ ଭଲ୍ୟୁଣ୍ଟାରୀ ୱାର୍କ ଓ ସୁଇଚ୍ ଅନ୍ ଫାଉଣ୍ଡେଶନ ପକ୍ଷରୁ ସୋମବାର 'ବିଶ୍ୱ ବାଇସାଇକେଲ୍ ଦିବସ' ଉପଲକ୍ଷେ ସାଇକେଲ ଶୋଭାଯାତ୍ରା ଅନୁଷ୍ଠିତ ହୋଇଯାଇଛି। ଶିଶୁଭବନ ଛକରୁ ଏହି ଶୋଭାଯାତ୍ରା ବାହାରି ମାଷ୍ଟରକ୍ୟାଣ୍ଟିନ୍ ଛକ ପର୍ଯ୍ୟନ୍ତ ଯାଇଥିଲା। ଏହି ଅବସରରେ ପରିବେଶ ପ୍ରଦୂଷଣ ନେଇ ସଚେତନତା ସୃଷ୍ଟି କରିବା ଉଦ୍ଦେଶ୍ୟରେ 'ୱେଷ୍ଟ ପିକ୍‌ଅପ୍ ଡ୍ରାଇଭ୍' ଅଭିଯାନରେ ରାସ୍ତାକଡ଼ରେ ପଡ଼ିଥିବା ଅଳିଆ, ଆବର୍ଜନା ସଫା କରିବା ସହ ପରିବେଶ ପ୍ରଦୂଷଣ ସମ୍ବନ୍ଧରେ ବାର୍ତ୍ତା ଦିଆଯାଇଥିଲା। କାର୍ଯ୍ୟକ୍ରମରେ ୟୁଥ୍ ଫର୍ ଭଲ୍ୟୁଣ୍ଟାରୀ ୱାର୍କର ଅଧକ୍ଷ ମୀର ଅହମ୍ମଦ ଅଲ୍ଲୀ, ଦେବରାୟ କଲେଜ ଏନ୍‌ଏସ୍‌ଏସ୍ ପ୍ରୋଗ୍ରାମ ଅଫିସର ପୂର୍ଣ୍ଣଚନ୍ଦ୍ର ସାହୁ, ସୁଇଚ୍ ଅନ୍ ଫାଉଣ୍ଡେଶନ ତରଫରୁ ମୋନାଲିସା ବେହେରା, ଛାତ୍ରନେତା ତାପସ ଦେ, ମନୋଜ ସାହୁ ପ୍ରମୁଖ ଯୋଗଦେଇ ସାଇକେଲ ଚଳାଇବା ଦ୍ୱାରା ସ୍ୱାସ୍ଥ୍ୟ ଉତ୍ତମ ରହିବା ସହ ପରିବେଶ ପ୍ରଦୂଷ

ସହରବାସୀଙ୍କୁ ଜଳବନ୍ଦୀ ଚିନ୍ତା

୩୪ରୁ ଅଧିକ ସଂସ୍ଥା ନିୟୋଜନ ପରେ ବି ସରୁନି ଡ୍ରେନ୍ ସଫେଇ

ଭୁବନେଶ୍ୱର, ୩।୬ (ବନ୍ଦନା ସେଠୀ)

ଜୁନ୍ ୧୨ ବେଳକୁ ମୌସୁମୀ ଓଡ଼ିଶା ଛୁଇଁବା ନେଇ ଆକଳନ କରିଛି ଆଞ୍ଚଳିକ ପାଣିପାଗ ବିଭାଗ । କିନ୍ତୁ ଏଯାଏ ମୌସୁମୀ ବର୍ଷାର ମୁକାବିଲା ନେଇ ଭୁବନେଶ୍ୱର ମହାନଗର ନିଗମ (ବିଏମ୍‌ସି) ପ୍ରସ୍ତୁତ ନ ଥିବା ଦେଖାଯାଇଛି। ବିଏମ୍‌ସିର ମାଳମାଳ ଯୋଜନା, ବୈଠକ ଓ ନିର୍ଦ୍ଦେଶ ପରେ ବି ବାସ୍ତବରେ କିଛି କାର୍ଯ୍ୟକାରୀ ହେଉନାହିଁ। ମୌସୁମୀ କେରଳ ଛୁଇଁବା ପୂର୍ବରୁ ବିଏମ୍‌ସି ପ୍ରଥମ ପର୍ଯ୍ୟାୟ ଡ୍ରେନ ସଫେଇ ଓ ଆବଶ୍ୟକ ପୁନରୁଦ୍ଧାର କାମ ସାରିବା କଥା । ହେଲେ ୩୪ରୁ ଊର୍ଦ୍ଧ୍ୱ ସଂସ୍ଥାକୁ ନିୟୋଜିତ କରିବା ପରେ ମଧ୍ୟ ଏଯାବତ୍ ଠିକ୍ ଭାବେ ଏସବୁ କାମ ଆଗେଇ ପାରିନ ଥିବା ବିଏମ୍‌ସିର ବିଭାଗୀୟ ସୂତ୍ରରୁ ସୂଚନା ମିଳିଛି। ଆଭ୍ୟନ୍ତରୀଣ ଡ୍ରେନ ହେଉ କିମ୍ବା ମୁଖ୍ୟ ନାଳ ସବୁଠି ପଙ୍କଭର୍ତ୍ତି ହୋଇ ରହିଛି। ଯେଉଁ କିଛି ସ୍ଥାନରୁ ଡ୍ରେନ ସଫେଇ କରାଯାଇଛି, ସେଠାରେ ୨ରୁ ୩ ଦିନ ପଙ୍କ ପକାଇ ରଖାଯାଉଥିବା ଦେଖିବାକୁ ମିଳିଛି। ଫଳରେ ଅସରାଏ ବର୍ଷା ହେଲେ ଡ୍ରେନରୁ ବାହାରୁଥିବା ମଇଳା ପୁଣି ଡ୍ରେନକୁ ଫେରିଯାଉଛି। ତେଣୁ ପୂର୍ବବର୍ଷ ଭଳି ଏଥର ମଧ୍ୟ ସହରବାସୀ ଜଳଯନ୍ତ୍ରଣା ଭୋଗିବେ ବୋଲି ଆଶଙ୍କା ପ୍ରକାଶ ପାଇଛି।

ରାଜଧାନୀ ଭୁବନେଶ୍ୱରରେ ୭୭କି.ମି. ବିଶିଷ୍ଟ ୧୦ଟି ମୁଖ୍ୟ ଡ୍ରେନ୍ ଥିବାବେଳେ ବିଏମ୍‌ସିର ବିଭିନ୍ନ ୱାର୍ଡରେ ୯୨୪.୨୭ କି.ମି ଆଭ୍ୟନ୍ତରୀଣ ଡ୍ରେନ୍ ରହିଛି। ଏହାବାଦ୍ ଆର୍ ଆଣ୍ଡ୍ ବି ଅଧୀନରେ ୫ଟି ଡିଭିଜନ୍ ଅନ୍ତର୍ଗତ ୩୫୯ କି.ମି. ଡ୍ରେନ୍ ରହିଥିବା ସୂଚନା ଦିଆଯାଇଛି। ସେଥିମଧ୍ୟରୁ କେବଳ ଆଭ୍ୟନ୍ତରୀଣ ଡ୍ରେନ୍‌ର ସଫେଇ ଦାୟିତ୍ୱ ବିଏମ୍‌ସିର ପରିମଳ ବିଭାଗ ଅଧୀନରେ ରହିଛି। ମେ' ୩୦ ସୁଦ୍ଧା ଏହି ସଫେଇ କାର୍ଯ୍ୟ ଶେଷ କରିବାକୁ ନିର୍ଦ୍ଦେଶ ଦିଆଯାଇଥିଲେ ମଧ୍ୟ ଏବେସୁଦ୍ଧା ୬୫% ସରିଛି। ଏଥିପାଇଁ ୧୦ରୁ ଅଧିକ ସଂସ୍ଥାକୁ ଦାୟିତ୍ୱ ଦିଆଯାଇଥିବାବେଳେ ସେଥିରେ ବିଳମ୍ବ ଦେଖାଦେଇଛି। ଏପରିକି ଜୁନ୍ ଶେଷ ସୁଦ୍ଧା ଡ୍ରେନ୍‌ଗୁଡିକର ସଫେଇ ସାରିବାକୁ ଲକ୍ଷ୍ୟ ରଖାଯାଇଥିବା ବିଭାଗୀୟ ଅଧିକାରୀ ସୂଚନା ଦେଇଛନ୍ତି। ସେହିପରି ଆର୍ ଆଣ୍ଡ୍ ବି ଏବଂ ମୁଖ୍ୟ ନାଳର ସଫେଇ ଦାୟିତ୍ୱ ବିଏମ୍‌ସିର ଡ୍ରେନେଜ୍ ବିଭାଗ ଦାୟିତ୍ୱରେ ରହିଛି। ଆର୍ ଆଣ୍ଡ୍ ବି ଅଧୀନରେ ଥିବା ଡ୍ରେନ୍ ମଧ୍ୟରୁ ଏବେସୁଦ୍ଧା ମାତ୍ର ୨୩% ସଫା ହୋଇଛି। ଏଥିପାଇଁ ୮ଟି ସଂସ୍ଥାକୁ ନିୟୋଜିତ କରାଯାଇଥିଲେ ମଧ୍ୟ ସେମାନେ ବିଫଳ ହୋଇଛନ୍ତି। ଜୁନ୍ ଶେଷସୁଦ୍ଧା ଲକ୍ଷ୍ୟ ପୂରଣ କରିବାକୁ ହେଲେ ପ୍ରତିଦିନ ୮ରୁ ୧୦ କି.ମି ନାଳ ସଫା କରିବାକୁ ପଡିବ। ମାତ୍ର ଏବେ ଦିନକୁ କେବଳ ୪କି.ମି. ହିଁ ସଫା କରାଯାଉଛି। ସେହିପରି ମୁଖ୍ୟ ଡ୍ରେନ୍‌ଗୁଡିକରର ସଫେଇ ପାଇଁ ସର୍ବାଧିକ ୧୬ଟି ସଂସ୍ଥାକୁ ନିୟୋଜିତ କରାଯାଇଥିଲେ ମଧ୍ୟ କାର୍ଯ୍ୟ ସେପରି ଆଗେଇ ପାରିନାହିଁ। ୭୭କି.ମି.ରୁ ଏଯାବତ୍ ମାତ୍ର ୩୫-୪୦ କି.ମି. ସଫା ହୋଇଥିବା ବିଏମସିର ଡ୍ରେନେଜ୍ ବିଭାଗର ତଥ୍ୟରୁ ଜଣାପଡିଛି। ଡ୍ରେନ୍ ସଫା ହେବାପରେ ସେଠାରେ ସ୍ଲାବ୍ ପକାଇ ତାହାକୁ ଘୋଡାଯିବ। ଯଦି ସମୟ ଅଭାବରୁ ତାହା ସମ୍ଭବ ନ ହୁଏ, ତେବେ ଡ୍ରେନ୍ କଡରେ ବାଉଁଶ ବ୍ୟାରିକେଡ୍ କରାଯିବ ବୋଲି ବିଭାଗୀୟ ଅଧିକାରୀ ସୂଚନା ଦେଇଛନ୍ତି। ତେବେ ଏତେ ସଂଖ୍ୟକ ସଂସ୍ଥାକୁ ନିୟୋଜିତ କରିବା ପରେ ମଧ୍ୟ ଧାର୍ଯ୍ୟ ସମୟରେ ସଫେଇ ଶେଷ ନ ହେବାରୁ ବର୍ଷା ହେଲେ ସହରରେ ପୁଣିଥରେ ଜଳବନ୍ଦୀ ସମସ୍ୟା ଦେଖାଦେବା ଏକ ପ୍ରକାର ସ୍ପଷ୍ଟ ହୋଇଛି। ଅପରପକ୍ଷେ ଭୁବନେଶ୍ୱରର ଡ୍ରେନେଜ ଭିତ୍ତିଭୂମିର ବିକାଶ ଏବେ ମଧ୍ୟ ଅଧପନ୍ତରିଆ ରହିଛି। ଡ୍ରେନ ବିକାଶ ଲାଗି ଆବଶ୍ୟକ ହେଉଥିବା ୧୦୦୦ କୋଟିର ପାଣ୍ଠିକୁ ମୁଖ୍ୟମନ୍ତ୍ରୀ ମଞ୍ଜୁର କରିବା ସହ ତୁରନ୍ତ ଜଳବନ୍ଦୀ ସମସ୍ୟାର ସମାଧାନ କରିବାକୁ ବିଏମ୍‌ସିକୁ କହିଛନ୍ତି। ପର୍ଯ୍ୟାୟକ୍ରମେ ଗୃହ ଓ ନଗର ଉନ୍ନୟନ ବିଭାଗ ପକ୍ଷରୁ ବିଏମ୍‌ସିକୁ ଅର୍ଥ ମଧ୍ୟ ଯୋଗାଇ ଦିଆଯାଉଛି, ମାତ୍ର ଘରୋଇ ଜମି ଅଧିଗ୍ରହଣ ଓ ଡ୍ରେନ ପୁନରୁଦ୍ଧାର କାମ ଆଗକୁ ବଢିପାରୁନାହିଁ। ସ୍ମାର୍ଟସିଟି ଭୁବନେଶ୍ୱରରେ ଅସରାଏ ବର୍ଷାହେଲେ ରାସ୍ତାଘାଟ, ନାଳ ନର୍ଦ୍ଦମା ସବୁ ଏକାକାର ହୋଇ ଯାଉଛି। ତେଣୁ ଆଗକୁ ବର୍ଷା ହେଲେ ସହରବାସୀ ଏହାର କିପରି ମୁକାବିଲା କରିବେ ସେ ନେଇ ଚିନ୍ତାରେ ପଡିଛନ୍ତି।

ବର୍ଷାଦିନ ପୂର୍ବରୁ ଡ୍ରେନ୍‌ରୁ ଜଳ ନିଷ୍କାସନ ପାଇଁ ପଦକ୍ଷେପ ନିଆଯାଉ

ପୁରୁଣା ଭୁବନେଶ୍ୱର,୩।୬(ସୁବାସ ଚନ୍ଦ୍ର ପ୍ରଧାନ): ଏବେବି ରାଜଧାନୀ ଭୁବନେଶ୍ୱରର ଅନେକ ଡ୍ରେନ ପୋତି ହୋଇ ରହିଛି। ଏପରିକି ବହୁ ସ୍ଥାନରେ ଡ୍ରେନ କାମ ଚାଲିଛି। ବର୍ଷାଦିନେ ଆବର୍ଜନା ଡ୍ରେନ ଭିତରେ ପଶିଯିବାରୁ ଜଳ ନିଷ୍କାସିତ ହୋଇପାରି ନ ଥାଏ। ଫଳରେ ଅଧିକ ବର୍ଷା ହେଲେ ଡ୍ରେନର ମଇଳା ପାଣି ବିଭିନ୍ନ କଲୋନୀର ଲୋକଙ୍କ ଘରେ ପଶୁଥିବା ନଜିର ରହିଛି। ତେଣୁ ବର୍ଷାଦିନ ପୂର୍ବରୁ ବିଏମ୍‌ସି ଡ୍ରେନଗୁଡିକରୁ ଆବର୍ଜନା ସଫେଇ କରି ଜଳ ନିଷ୍କାସନ କରାଇବା ଦିଗରେ ପଦକ୍ଷେପ ନେବା ପାଇଁ ସୋମବାର ଏକାମ୍ର ଜନଜାଗରଣ ମଞ୍ଚ ବିଏମ୍‌ସି କମିଶନରଙ୍କ ନିକଟରେ ଦାବି କରିଛି। ଯୁଦ୍ଧକାଳୀନ ଭିତ୍ତିରେ ପଦକ୍ଷେପ ନେଇ ବିଏମ୍‌ସି ଡ୍ରେନଗୁଡିକର ସମସ୍ୟା ସମାଧାନ କରିପାରିଲେ ରାଜଧାନୀବାସୀ କୃତ୍ରିମ ଜଳବନ୍ଦୀରୁ ବର୍ତ୍ତିପାରିବେ ବୋଲି ମଞ୍ଚ ଅଧ୍ୟକ୍ଷ ଭୀଷ୍ମ ନାରାୟଣ ନାୟକ କହିଛନ୍ତି।

ସାନକୁ କଟୁରିରେ ଆକ୍ରମଣ,ବଡ ଭାଇ ଗିରଫ

ଭୁବନେଶ୍ୱର,୩।୬ (ସୂର୍ଯ୍ୟକାନ୍ତ ବେହେରା)

ଜମିଜମା ବିବାଦକୁ ନେଇ ସାନ ଭାଇଙ୍କୁ କଟୁରୀରେ ଆକ୍ରମଣ କରିବା ଅଭିଯୋଗରେ ଏୟାରଫିଲ୍ଡ ଥାନା ପୋଲିସ ଆକ୍ରମଣକାରୀ ବଡ ଭାଇଙ୍କୁ ଗିରଫ କରିଛି। ସେ ହେଲେ ଜଟଣୀ ଥାନା ଅଞ୍ଚଳର ଶବର ମହାରଣା(୮୦)। ତାଙ୍କଠାରୁ ଅପରାଧରେ ବ୍ୟବହୃତ କଟୁରୀ ଜବତ ହୋଇଛି। ସୂଚନାନୁସାରେ, ଅଭିଯୋଗକାରୀ ଧନେଶ୍ୱର ମହାରଣା ଏୟାରଫିଲ୍ଡ ଥାନା ଅନ୍ତର୍ଗତ ଜାମୁକୋଳି ଗ୍ରାମରେ ରୁହନ୍ତି। ସୋମବାର ଅପରାହ୍ନରେ ଧନେଶ୍ୱରଙ୍କ ପରିବାର ସଦସ୍ୟ ନିଜ ଘର ପରିସର ସଫା କରୁଥିବା ସମୟରେ ଶବର ସେଠାକୁ ଆସି ଜମିଜମା ବିବାଦକୁ ନେଇ ଗାଳିଗୁଲଜ କରିଥିଲେ। ଧନେଶ୍ୱରଙ୍କ ବାପା ଧୀବର ଶବର ଏହାକୁ ବିରୋଧ କରିବାରୁ ଅଭିଯୁକ୍ତ ଜଣକ ଉତ୍ତ୍ୟକ୍ତ ହୋଇ ତାଙ୍କୁ ଏକ କଟୁରୀରେ ଆକ୍ରମଣ କରିଥିଲେ। ଫଳରେ ଶବରଙ୍କ ହାତ ପାପୁଲିରେ ଗଭୀର ଆଘାତ ଲାଗିଥିଲା। ଏନେଇ ଶବରଙ୍କ ପୁଅ ଧନେଶ୍ୱର ଥାନାରେ ଅଭିଯୋଗ କରିବା ପରେ ପୋଲିସ ଏହି ପଦକ୍ଷେପ ଗ୍ରହଣ କରିଛି।

ନବୀନ, ପ୍ରବୀଣ ଶିଳ୍ପୀଙ୍କ ନୃତ୍ୟରେ ଦର୍ଶକ ବିମୋହିତ

ମହୋତ୍ସବରେ ଶିଳ୍ପୀମାନେ ଓଡ଼ିଶୀ ନୃତ୍ୟ ପରିବେଷଣ କରୁଛନ୍ତି।

ନୃତ୍ୟଶିଖା ମହୋତ୍ସବ ୨୦୨୪

ଭୁବନେଶ୍ୱର,୩।୬(ଶର୍ମିଷ୍ଠା ପାଣିଗ୍ରାହୀ)

ନୃତ୍ୟଶିଖା ଫାଉଣ୍ଡେଶନ ପକ୍ଷରୁ ସୋମବାର ରବୀନ୍ଦ୍ର ମଣ୍ଡପଠାରେ ନୃତ୍ୟଶିଖା ମହୋତ୍ସବ-୨୦୨୪ ଅନୁଷ୍ଠିତ ହୋଇଯାଇଛି। ଫାଉଣ୍ଡେଶନ ପକ୍ଷରୁ ଅପରାହ୍ନରେ ପ୍ରତିଭା ଅନ୍ୱେଷଣ ନୃତ୍ୟ ଉତ୍ସବରେ ପ୍ରାୟ ୨୦ରୁ ୩୦ଜଣ ନବୀନ ଓ ପ୍ରବୀଣ ଓଡିଶୀ ନୃତ୍ୟଶିଳ୍ପୀ ଭାଗ ନେଇଥିଲେ। ଅତିଥି ଭାବେ କେନ୍ଦ୍ର ସଙ୍ଗୀତ ନାଟକ ଏକାଡେମୀ ପୁରସ୍କାରପ୍ରାପ୍ତ ନୃତ୍ୟଗୁରୁ ଡ. ସ୍ନେହପ୍ରଭା ସାମନ୍ତରାୟ,ମର୍ଦ୍ଦଳଗୁରୁ ଧନେଶ୍ୱର ସ୍ୱାଇଁ, ନୃତ୍ୟଗୁରୁ ନିରଞ୍ଜନ ରାଉତ, ମର୍ଦ୍ଦଳଗୁରୁ ସଚ୍ଚିଦାନନ୍ଦ ଦାସ ଓ ଭାରତୀୟ କଳାସଂସ୍କୃତି ପ୍ରେମୀ ଆମେରିକାର ଏଲିଜାବେଥ ବରନେଟ ଯୋଗଦେଇଥିଲେ। ସ୍ୱୟମ ପ୍ରଜ୍ଞା ସାହୁଙ୍କ ଏକକ ଓଡିଶୀ ନୃତ୍ୟ ଅଷ୍ଟ ନାୟିକାରୁ ସାଂସ୍କୃତିକ କାର୍ଯ୍ୟକ୍ରମ ଆରମ୍ଭ ହୋଇଥିଲା। ପରେ ଫାଉଣ୍ଡେଶନର ନୃତ୍ୟଶିଳ୍ପୀଙ୍କ ଦ୍ୱାରା ପଦବନ୍ଦେ, ସ୍ଥାୟୀ, ସ୍ୱାଗତମ, ଶଙ୍କରାଭରଣ, କେତେଛନ୍ଦ, ଯୁଗେ ଯୁଗେ ଜଗନ୍ନାଥ ଓ ଝୁମର ନୃତ୍ୟ ପ୍ରଦର୍ଶିତ ହୋଇଥିଲା। ଏହାପରେ ନୁପୁର ଅନୁଷ୍ଠାନର ନୃତ୍ୟଶିଳ୍ପୀ ଆଙ୍କକ୍ଷା ଓ ପ୍ରୀତିକାଙ୍କ ଦ୍ୱାରା ଯୁଗ୍ମ ନୃତ୍ୟ ଦଶ ମହାବିଦ୍ୟା ପରିବେଷଣ ବେଶ୍ ଚମତ୍କାର ଥିଲା । ତା' ପରେ ନୃତ୍ୟଶିଖା ଫାଉଣ୍ଡେଶନ ନୃତ୍ୟଶିଳ୍ପୀଙ୍କ ଦ୍ୱାରା ଓଡିଶା ମୋ ଓଡିଶା, ଅୟିଗିରି ନନ୍ଦିନୀ, ପହିଲିରଜ, ନାଗେନ୍ଦ୍ର ହାରାୟ, ଜୟ ହନୁମାନ ଦର୍ଶକଙ୍କୁ ବିମୋହିତ କରିଥିଲା। ଶେଷରେ ସମ୍ବଲପୁରୀ ନୃତ୍ୟ 'ଚାଲ ଆମେ ବୁଲିଯିମା କୋଶଲ ରାଇଜେ' ପରିବେଷଣ ବେଶ ଚିତାକର୍ଷକ ହୋଇଥିଲା। ନୃତ୍ୟଶିଖା ଫାଉଣ୍ଡେଶନର ପ୍ରତିଷ୍ଠାତା ତଥା ସମ୍ପାଦକ ନୃତ୍ୟଗୁରୁ ସୁଶାନ୍ତ କୁମାର ବେହେରାଙ୍କ ପ୍ରତ୍ୟେକ୍ଷ ତତ୍ତ୍ୱାବଧାନରେ ଅୟୋଜିତ ଏହି ମହୋତ୍ସବର ସଂଯୋଜନା କରିଥିଲେ ଡ. ଇଂ ଶ୍ରୀନିବାସ ଘଟୁଆରୀ।

ସିନ୍ଧିଚୋର ରାଜୁ ବାଗ୍ରଙ୍କୁ ବର୍ଷେ ଜେଲଦଣ୍ଡ

ଭୁବନେଶ୍ୱର,୩।୬ (ସୂର୍ଯ୍ୟକାନ୍ତ ବେହେରା) : ଏକ ସିନ୍ଧିଚୋରି ମାମଲାର ରାୟ ସୋମବାର ଭୁବନେଶ୍ୱର ପ୍ରଥମ ଶ୍ରେଣୀ ବିଚାର ବିଭାଗୀୟ କୋର୍ଟ-୫ରେ ପ୍ରକାଶ ପାଇଛି। ବିଚାରପତି ସବ୍ୟସାଚୀ ପଣ୍ଡା ଧଉଳି ଥାନାରେ ରୁଜୁ ହୋଇଥିବା ଏହି ମାମଲାର ବିଚାର କରି ଚଡ଼ି-ବ୍ୟାନିୟନ ଗ୍ୟାଙ୍ଗର ସଦସ୍ୟ ରାଜୁ ବାଗ୍ରିଙ୍କୁ ୧ ବର୍ଷ ଜେଲଦଣ୍ଡ ସହ ଏକ ହଜାର ଟଙ୍କା ଜରିମନା ନିର୍ଦ୍ଦେଶ ଦେଇଛନ୍ତି। ଏହି ମାମଲାକୁ ସରକାରଙ୍କ ପକ୍ଷରୁ ସହକାରୀ ପବ୍ଲିକ ପ୍ରସିକ୍ୟୁଟର ନିରଞ୍ଜନ ବେହେରା ପରିଚାଳନା କରିଥିଲେ। ଘଟଣାର ବିବରଣୀ ଅନୁଯାୟୀ, ଅଭିଯୋଗକାରୀ ଅଶୋକ କୁମାର ମଲ୍ଲିକ ରାଉରକେଲାସ୍ଥିତ ଓଏସଏପି ଚତୁର୍ଥ ବାଟାଲିୟନରେ ସବ୍‌ଇନ୍ସପେକ୍ଟର ଭାବେ କାର୍ଯ୍ୟ କରନ୍ତି। ତାଙ୍କ ପରିବାର ଧଉଳି ଥାନା ଅନ୍ତର୍ଗତ ନୂଆଗାଁ ବିଜୟ ବିହାରର ଲେନ ନମ୍ବର-୧ ଘର ଭଡ଼ା ନେଇ ରହୁଛନ୍ତି। ସେ ଛୁଟିରେ ଘରକୁ ଆସିଥିବାବେଳେ ଗତବର୍ଷ ମାର୍ଚ୍ଚ ୨୯ ରାତିରେ ଦୁର୍ବୃତ୍ତମାନେ ଘର ଝରକା, କବାଟ ଓ ଗ୍ରିଲ ଭାଙ୍ଗି ଭିତରେ ପଶିବା ସହିତ ଆଲମୀରା ତାଡି ସୁନା କାନଫୁଲ, ଗୋଟିଏ ସ୍ମାର୍ଟ ୱାଚ, ୬ ହଜାର୫୬୦ ଟଙ୍କା ଚୋରିକରି ନେଇଥିଲେ। ଏନେଇ ଅଶୋକ ଧଉଳି ଥାନାରେ ଅଭିଯୋଗ କରିବା ପରେ ପୋଲିସ ମାମଲା ନଂ-୫୪/୨୦୨୩ ରୁଜୁ କରି ଘଟଣାର ତଦନ୍ତ ଆରମ୍ଭ କରି ସମ୍ପୃକ୍ତ ଗ୍ୟାଙ୍ଗ୍‌ର ମୋଟ ୧୧ଜଣଙ୍କୁ ଗିରଫ କରିଥିଲା।

ଯୋଗିନୀ ପୀଠ ପରିଦର୍ଶନ କଲେ ଧର୍ମେନ୍ଦ୍ର

ବାଲକାଟୀ,୩।୬(ମନୋଜ ମଣ୍ଡଳ)

କେନ୍ଦ୍ରମନ୍ତ୍ରୀ ଧର୍ମେନ୍ଦ୍ର ପ୍ରଧାନ ସୋମବାର ସପତ୍ନୀକ ରାଜଧାନୀ ଉପକଣ୍ଠ ବାଲିଅନ୍ତା ବ୍ଲକ ହୀରାପୁର ଗ୍ରାମରେ ଥିବା ବିଶ୍ୱ ପ୍ରସିଦ୍ଧ ତନ୍ତ୍ରପୀଠ ୬୪ ଯୋଗିନୀ ପୀଠ ପରିଦର୍ଶନ କରିଛନ୍ତି। ପୀଠର ଅଧିଷ୍ଠାତ୍ରୀ ଦେବୀ ମା' ମହାମାୟାଙ୍କୁ ଦର୍ଶନ କରିବା ସହ ପୂଜାର୍ଚ୍ଚନା କରିଥିଲେ। ପୀଠ ପରିସରରେ ଥିବା ୬୪ ଯୋଗିନୀଙ୍କ ମୂର୍ତ୍ତିଙ୍କୁ ଦର୍ଶନ କରିବା ସହ ମନଲୋଭା କାରୁକାର୍ଯ୍ୟକୁ ଉପଭୋଗ କରିଥିଲେ। ପୀଠଟି ଭାରତୀୟ ପ୍ରତ୍ନତତ୍ତ୍ୱ ବିଭାଗ ଅଧୀନରେ ଥିଲେ ମଧ୍ୟ ସେଭଳି ଆଖିଦୃଶିଆ ଉନ୍ନତି ହୋଇ ନ ଥିବା ଖବରଦାତାମାନେ ପ୍ରଶ୍ନ କରିବାରୁ ଏଥିପ୍ରତି ଖୁବ୍‌ଶୀଘ୍ର ଦୃଷ୍ଟି ଦିଆଯିବ ବୋଲି କେନ୍ଦ୍ରମନ୍ତ୍ରୀ କହିଥିଲେ। ଏହି ସମୟରେ ଭାଜପା ନେତା ସିଦ୍ଧେଶ୍ୱର ନାଥ, ବିଜୟ ମହାରଣା, ସୁବାସ ଜେନା ପ୍ରମୁଖ ଉପସ୍ଥିତ ଥିଲେ। ଇତ୍ୟବସରରେ କେନ୍ଦ୍ରମନ୍ତ୍ରୀ ଉମାଦେଇ ଗ୍ରାମ ପଞ୍ଚାୟତ ଗସ୍ତ କରିଥିଲେ। ପଞ୍ଚାୟତ ପକ୍ଷରୁ ସରପଞ୍ଚ ରମାଲତା ନାୟକ, ସମିତି ସଭ୍ୟ ରଞ୍ଜନ ମହାପାତ୍ର, ସାମାଜିକ କର୍ମୀ ତାପସ ମଲ୍ଲିକ, ଦୀନବନ୍ଧୁ ଭୋଇ ପ୍ରମୁଖ ଉପଢୌକନ ଓ ଫୁଲତୋଡ଼ା ଦେଇ ସ୍ୱାଗତ କରିଥିଲେ।

ଗୋଷ୍ଠୀ ସଂଘର୍ଷ, ଉଭୟ ପକ୍ଷରୁ ୪ ଗିରଫ

ଭୁବନେଶ୍ୱର,୩।୬ (ସୂର୍ଯ୍ୟକାନ୍ତ ବେହେରା)

ଏକ ନିର୍ଦ୍ଦିଷ୍ଟ ସ୍ଥାନରୁ ମାଟି ଉଠାଣକୁ କେନ୍ଦ୍ର କରି ଦୁଇ ଗୋଷ୍ଠୀ ମଧ୍ୟରେ ମାଡ ପିଟି ଘଟଣାରେ ଏୟାରଫିଲ୍ଡ ଥାନା କାର୍ଯ୍ୟାନୁଷ୍ଠାନ ଗ୍ରହଣ କରିଛି। ଉଭୟ ପକ୍ଷଙ୍କ ଅଭିଯୋଗ ଆଧାରରେ ପୃଥକ ମାମଲା ରୁଜୁ କରି ମୋଟ ୪ ଜଣଙ୍କୁ ଗିରଫ କରିଛି। ସେମାନେ ହେଲେ ଏହି ଥାନା ଅଞ୍ଚଳର ଗୋଟିଏ ପକ୍ଷର ପୃଥ୍ୱୀରାଜ ଗୁରୁ ଓ ପ୍ରଦୋଷ କୁମାର ସିଂହ ଏବଂ ଅନ୍ୟ ଗୋଷ୍ଠୀର ଜଗଦୀଶ ସାମନ୍ତରାୟ ଓ ହିମାଳୟ ବେହେରା। ତେବେ ଏଥିରେ ସମ୍ପୃକ୍ତ ଅନ୍ୟମାନଙ୍କୁ ଧରିବା ପାଇଁ ପୋଲିସ ଉଦ୍ୟମ ଚଳାଇଥିବା ଜଣାପଡିଛି।

ବନ୍ଦ ସତ୍ତ୍ୱେ ନନ୍ଦନକାନନ ବୁଲି ବାଘ ଦେଖିଲେ ନିଶାସକ୍ତ ଯୁବକ

ବାରଙ୍ଗ,୩।୬(ଲିଙ୍ଗରାଜ ରାଉତ)

ନନ୍ଦନକାନନ ସୋମବାର ବନ୍ଦ ରହିଥିବାବେଳେ ଜଣେ ନିଶାସକ୍ତ ଯୁବକ ନିଜ ଗାଡ଼ିରେ ତା' ଭିତରକୁ ପ୍ରବେଶ କରିଥିବା ଜଣାପଡ଼ିଛି। ଦାୟିତ୍ୱରେ ଥିବା ଜଣେ ଅସ୍ଥାୟୀ କର୍ମଚାରୀ ତାଙ୍କୁ ବିରୋଧ କରିବାରୁ ଉକ୍ତ ଯୁବକ କର୍ମଚାରୀଙ୍କୁ ମାଡ଼ ମାରିବା ସହ ଅଶାଳୀନ ବ୍ୟବହାର କରି ଜୀବନରୁ ମାରି ଦେବାକୁ ଧମକ ଦେଇଥିବା ନନ୍ଦନକାନନ ଥାନାରେ ଅଭିଯୋଗ ହୋଇଛି। ଏନେଇ ପୋଲିସ ୧୩୩/୨୪ରେ ଏକ ମକଦ୍ଦମା ରୁଜୁ କରି ତଦନ୍ତ ଆରମ୍ଭ କରିଛି। ପ୍ରକାଶ ଯେ, ରଘୁନାଥପୁର ଗ୍ରାମର ମାନସ ରଞ୍ଜନ ସାହୁ (ବାପୁନି) ସକାଳ ପାଖାପାଖି ୯ଟା ସମୟରେ ବୁଲେଟ୍‌ରେ ନନ୍ଦନକାନନକୁ ପ୍ରବେଶ କରିଥିଲେ। ସେ ବାଘ ରହୁଥିବା ଏନ୍‌କ୍ଲୋଜର ପାଖରେ ଗାଡ଼ି ରଖି ବାଘ ଦେଖୁଥିଲେ। ସେଠାରେ ନିୟୋଜିତ ଅସ୍ଥାୟୀ କର୍ମଚାରୀ ମଳୟ ରଞ୍ଜନ ନାୟକ ଏହା ଦେଖି ମାନସଙ୍କୁ ଫେରିଯିବାକୁ କହିଥିଲେ। ହେଲେ ମାନସ ମଳୟଙ୍କୁ ମାରଧର କରିବା ସହ ଅଶ୍ଳୀଳ ଭାଷାରେ ଗାଳିଗୁଲଜ କରି ଜୀବନରୁ ମାରିଦେବାକୁ ଧମକ ଦେଇଥିଲେ। ଏହି ଘଟଣା ବାବଦରେ ମଳୟ ତାଙ୍କ ଉପରିସ୍ଥ କର୍ମଚାରୀଙ୍କୁ ଜଣାଇବାକୁ ପକେଟରୁ ମୋବାଇଲ ବାହାର କରିବାରୁ ମାନସ ତାଙ୍କ ମୋବାଇଲ ଛଡ଼ାଇ ନେଇଥିଲେ। ଦୁହିଁଙ୍କ ପାଟି ଶୁଣି ଦୂରରେ ଥିବା ଅବସରପ୍ରାପ୍ତ ସେନା କର୍ମଚାରୀ ଓ କେତେ ଜଣ କର୍ମଚାରୀ ଆସିବାରୁ ମାନସ ସେଠାରୁ ପଳାଇଥିଲେ। ଏ ବିଷୟରେ ସିକ୍ୟୁରିଟି ବିଭାଗର ଅଧିକାରୀ ନନ୍ଦନକାନନ ଥାନାକୁ ଜଣାଇଥିଲା। ଏହାପରେ ସିକ୍ୟୁରିଟି ବିଭାଗର କର୍ମଚାରୀଙ୍କ ସହ ମଳୟ ଆସି ଥାନାରେ ଅଭିଯୋଗ କରିଥିଲେ। ସୂଚନାଯୋଗ୍ୟ, ଏପ୍ରିଲ ୨୯ ସୋମବାର ସନ୍ତୋଷ ପାହାଡ଼ସିଂ ଓ ସନ୍ତୋଷ ସାମଲ ମାରଣାସ୍ତ୍ର ଧରି ଉପ-ନିର୍ଦ୍ଦେଶକଙ୍କ କାର୍ଯ୍ୟାଳୟରେ ଅଧଘଣ୍ଟା କାଳ ଉନ୍ମତ୍ତ କାଣ୍ଡ ରଚିବା ସହ ୨ଜଣ ଏସିଏଫ୍‌ଙ୍କୁ ମାରିବା ସହ ଭଙ୍ଗାରୁଜା କରିଥିଲେ। ଏହି ଘଟଣାରେ ସନ୍ତୋଷ ଓ ତାଙ୍କ ସହଯୋଗୀଙ୍କୁ ପୋଲିସ କୋର୍ଟ ଚାଲାଣ କରିଛି। ଏହାପରେ ନନ୍ଦନକାନନର ସୁରକ୍ଷା ବ୍ୟବସ୍ଥା ବଢ଼ା ଯାଇଥିଲା ଏବଂ ୧୦ ଜଣ ଅବସରପ୍ରାପ୍ତ ସେନା କର୍ମଚାରୀଙ୍କୁ ୨ଟି ଗେଟ୍‌ର ପ୍ରବେଶ ପଥରେ ମୁତୟନ କରାଯାଇଥିଲା। ଏହାସହ ସିକ୍ୟୁରିଟି ବିଭାଗର କର୍ମଚାରୀ ମଧ୍ୟ ନନ୍ଦନକାନନକୁ ଜଗି ରହିଥିଲେ। ଏହାସତ୍ତ୍ୱେ ସମସ୍ତ ସୁରକ୍ଷା ବଳୟକୁ ଅତିକ୍ରାନ୍ତ କରି ଜଣେ ନିଶାସକ୍ତ ଯୁବକ ବାଇକ୍‌ରେ କିପରି ନନ୍ଦନକାନନ ବନ୍ଦ ଦିନ ଭିତରକୁ ପ୍ରବେଶ କଲେ ଓ କେଉଁ ଉଦ୍ଦେଶ୍ୟରେ ବାଘ ଏନ୍‌କ୍ଲୋଜର ପାଖକୁ ଯାଇଥିଲେ। ଯଦି କିଛି ଅଘଟଣ ଘଟିଥା'ନ୍ତା, ସେଥିପାଇଁ ଦାୟୀ କିଏ ରହିଥାନ୍ତେ। ତାହାକୁ ନେଇ ଏବେ ପ୍ରଶ୍ନବାଚୀ ସୃଷ୍ଟି ହୋଇଛି। ପୋଲିସ ଗୋଟେ ପଟେ ଏକ ମକଦ୍ଦମା ରୁଜୁ କରି ତଦନ୍ତ ଆରମ୍ଭ କରିଥିବାବେଳେ ସିକ୍ୟୁରିଟି ବିଭାଗ ପକ୍ଷରୁ ଜଙ୍ଗଲ ବିଭାଗ ଆଇନ ଅନୁଯାୟୀ ଏକ ମକଦ୍ଦମା ରୁଜୁ କରାଯିବ ବୋଲି ସିକ୍ୟୁରିଟି ବିଭାଗ

ସଂକ୍ଷେପରେ

ଦୁର୍ଘଟଣାରେ ଆହତ ସୁରେଶଙ୍କ ମୃତ୍ୟୁ

ବାଣପୁର,୩।୬(ଦିଲୀପ ସ୍ୱାଇଁ)

୧୬ନମ୍ବର ଜାତୀୟ ରାଜପଥର ପାତ୍ରପଡ଼ା ଡିଏନ୍ ରେଗାଲିଆ ସମ୍ମୁଖରେ ଗତ ଶୁକ୍ରବାର ସଡ଼କ ଦୁର୍ଘଟଣାରେ ଆହତ ହୋଇ ଚିକିତ୍ସାଧୀନ ଥିବା ବାଣପୁର ବ୍ଲକ ନୂଆସାହି ଗ୍ରାମର ସୁରେଶ କୁମାର ସାହୁ (୩୪)ଙ୍କ ସୋମବାର ମୃତ୍ୟୁ ଘଟିଛି। ଏନେଇ ସ୍ଥାନୀୟ ଅଞ୍ଚଳରେ ଶୋକର ଛାୟା ଖେଳିଯାଇଛି। ସୂଚନାଥାଉ କି, ଗତ ଶୁକ୍ରବାର ସୁରେଶ ଓ ତାଙ୍କର ଦୁଇ ସାଙ୍ଗ କାରରେ ବାଲୁଗାଁରୁ ଭୁବନେଶ୍ୱର ଅଭିମୁଖେ ଯାଉଥିଲେ। ପାତ୍ରପଡ଼ା ଡିଏନ୍ ରେଗାଲିଆ ସମ୍ମୁଖ ରାଜପଥ ପାର୍ଶ୍ୱରେ ଛିଡ଼ା ହୋଇଥିବା ଏକ ପଥର ବୋଝେଇ ହାଇୱାକୁ କାରଟି ଧକ୍କା ଦେଇଥିଲା। ଫଳରେ ଘଟଣାସ୍ଥଳରେ ସୁରେଶଙ୍କ ଜଣେ ସାଙ୍ଗଙ୍କ ମୃତ୍ୟୁ ଘଟିଥିବା ବେଳେ ଡାକ୍ତରଖାନାରେ ଆଉ ଜଣେ ସାଙ୍ଗଙ୍କ ମୃତ୍ୟୁ ଘଟିଥିଲା। ତେବେ ସୁରେଶ ଡାକ୍ତରଖାନାରେ ଚିକିତ୍ସାଧୀନ ଥିବା ବେଳେ ସୋମବାର ତାଙ୍କର ମୃତ୍ୟୁ ହୋଇଛି।

ଗୋଷ୍ଠୀ ସଂଘର୍ଷ, ଉଭୟ ପକ୍ଷରୁ ୪ ଗିରଫ

ଭୁବନେଶ୍ୱର,୩।୬ (ସୂର୍ଯ୍ୟକାନ୍ତ ବେହେରା):

ଏକ ନିର୍ଦ୍ଦିଷ୍ଟ ସ୍ଥାନରୁ ମାଟି ଉଠାଣକୁ କେନ୍ଦ୍ର କରି ୨ ଗୋଷ୍ଠୀ ମଧ୍ୟରେ ମାଡ ପିଟି ଘଟଣାରେ ଏୟାରଫିଲ୍ଡ ଥାନା କାର୍ଯ୍ୟାନୁଷ୍ଠାନ ଗ୍ରହଣ କରିଛି। ଉଭୟ ପକ୍ଷଙ୍କ ଅଭିଯୋଗରେ ପୃଥକ୍ ମାମଲା ରୁଜୁ କରି ୪ ଜଣଙ୍କୁ ଗିରଫ କରିଛି। ସେମାନେ ହେଲେ ଏହି ଥାନା ଅଞ୍ଚଳର ଗୋଟିଏ ପକ୍ଷର ପୃଥ୍ୱୀରାଜ ଗୁରୁ ଓ ପ୍ରଦୋଷ କୁମାର ସିଂହ ଏବଂ ଅନ୍ୟ ଗୋଷ୍ଠୀର ଜଗଦୀଶ ସାମନ୍ତରାୟ ଓ ହିମାଳୟ ବେହେରା।

୨୧୨ ଟେବୁଲରେ ସର୍ବାଧିକ ୨୮ ରାଉଣ୍ଡ ଗଣତି

ଭୋଟ ଗଣତି କେନ୍ଦ୍ର ପରିସରରେ ୧୪୪ ଧାରା ଜାରି

କଟକ,୩।୬(ଶିଳ୍ପୀ ପ୍ରିୟଦର୍ଶିନୀ)

କଟକ ଜିଲାର ଲୋକ ସଭା ଓ ବିଧାନସଭା ଆସନ ପାଇଁ ମଙ୍ଗଳବାର ସକାଳ ୭ଟାରୁ ଭୋଟ ଗଣତି ଆରମ୍ଭ ହେବ। ରେଭେନ୍‌ଶା ବିଶ୍ୱବିଦ୍ୟାଳୟର ମହାନଦୀ କ୍ୟାମ୍ପସରେ କଟକ ଲୋକ ସଭା ଆସନ ଅନ୍ତର୍ଗତ ବାରବାଟୀ –କଟକ, ଚୌଦ୍ୱାର–କଟକ, କଟକ ସଦର ବିଧାନସଭା ଆସନର ଭୋଟ ଗଣତି ହେବ। ସେହିପରି କେନ୍ଦ୍ରାପଡ଼ା ଲୋକ ସଭା ଆସନ ଅନ୍ତର୍ଗତ ସାଲେପୁର, ମାହାଙ୍ଗା ବିଧାନସଭା ଆସନ ଏବଂ ଜଗତସିଂହପୁର ଲୋକ ସଭା କ୍ଷେତ୍ର ଅନ୍ତର୍ଗତ ନିଆଳି ବିଧାନସଭା ଆସନ ପାଇଁ ଭୋଟ୍ ଗଣତି ହେବ। କଟକ ଲୋକ ସଭା ଆସନ ଅନ୍ତର୍ଗତ ଆଠଗଡ଼ ନିର୍ବାଚନ ମଣ୍ଡଳୀ ପାଇଁ ଆଠଗଡ଼ ଗୋପବନ୍ଧୁ ବିଜ୍ଞାନ ମହାବିଦ୍ୟାଳୟ ଓ ବାଙ୍କୀ ନିର୍ବାଚନ ମଣ୍ଡଳୀ ନିମନ୍ତେ ବାଙ୍କୀ ସ୍ୱୟଂଶାସିତ ମହାବିଦ୍ୟାଳୟରେ କଡ଼ା ସୁରକ୍ଷା ବ୍ୟବସ୍ଥା ମଧ୍ୟରେ ଭୋଟ ଗଣତି କରାଯିବ। କଟକ ଜିଲାପାଳ ତଥା ଜିଲା ନିର୍ବାଚନ ଅଧିକାରୀ ଅରିନ୍ଦମ ଡାକୁଆଙ୍କ ସୂଚନା ଅନୁଯାୟୀ, ଜିଲାରେ ସମୁଦାୟ ୨୧୨ଟି ଟେବୁଲ ଓ ସର୍ବାଧିକ ୨୮ ରାଉଣ୍ଡ ଭୋଟ୍ ଗଣତି ହେବ। ଏଥିସହ ଭୋଟ ଗଣତି କେନ୍ଦ୍ରର ୫ଶହ ମିଟର ପରିଧିରେ ୧୪୪ ଧାରା ସୋମବାରଠାରୁ ଲାଗୁ କରାଯାଇଛି। ଭୋଟ୍ ଗଣତି କେନ୍ଦ୍ରକୁ ମୋବାଇଲ ଫୋନ୍, ସ୍ମାର୍ଟ ୱାଚ୍, ଟାବଲେଟ୍ ସମେତ ଭୋଟ ଗଣତି କେନ୍ଦ୍ରର ୫ଶହ ମିଟର ପରିଧିରେ ବାଣଫୁଟା, ଗାଡ଼ି ପାର୍କିଂ ଓ ଡାକବାଜି ଯନ୍ତ୍ର (ଲାଉଡ୍ ସ୍ପିକର) ବ୍ୟବହାର କରିବାକୁ ବାରଣ କରାଯାଇଛି। ଯଦି କୌଣସି ବ୍ୟକ୍ତି ନିୟମ ଉଲ୍ଲଂଘନ କରିବେ ତେବେ ତାଙ୍କ ବିରୋଧରେ ଦୃଢ଼ କାର୍ଯ୍ୟାନୁଷ୍ଠାନ ଗ୍ରହଣ କରାଯିବା ନେଇ ବିଜ୍ଞପ୍ତି (ଚିଠି ନମ୍ବର–୪୭୧୦ ଓ ୪୭୧୭) ଜାରି କରାଯାଇଥିବା ନେଇ ଜିଲା ନିର୍ବାଚନ ଅଧିକାରୀଙ୍କ କାର୍ଯ୍ୟାଳୟରୁ ସୂଚନା ମିଳିଛି। ଏ ନେଇ ଜିଲାପାଳ ଡାକୁଆ କହିଛନ୍ତି, ମଙ୍ଗଳବାର ଭୋଟ ଗଣତି ପାଇଁ ସମସ୍ତ ବ୍ୟବସ୍ଥା ସହ ତ୍ରିସ୍ତରୀୟ ସୁରକ୍ଷା ବ୍ୟବସ୍ଥା କରାଯାଇଛି। ସମୁଦାୟ ୨୧୨ଟି ଟେବୁଲରେ ସର୍ବାଧିକ ୨୮ ରାଉଣ୍ଡରେ ଭୋଟ ଗଣତି ହେବ। ଭୋଟ ଗଣତି କେନ୍ଦ୍ର ସମ୍ପୂର୍ଣ୍ଣ ସିସିଟିଭି ନଜରରେ ରହିଛି। ଭୋଟ ଗଣତି କେନ୍ଦ୍ର ପରିସରର ୫ଶହ ମିଟର ପରିଧି ମଧ୍ୟରେ ସୋମବାର ସନ୍ଧ୍ୟାରୁ ୧୪୪ ଧାରା ଲାଗୁ କରାଯାଇଛି। ଭୋଟ ଗଣତି ସମୟରେ ସ୍ୱତନ୍ତ୍ର ନିୟମାବଳୀ କରାଯାଇଛି ଏବଂ ନିୟମ ଉଲ୍ଲଂଘନ କଲେ ଦୃଢ଼ କାର୍ଯ୍ୟାନୁଷ୍ଠାନ ଗ୍ରହଣ କରାଯିବ। ଭୋଟ ଗଣତି କେନ୍ଦ୍ରରେ ଜିଲା ପ୍ରଶାସନ ପକ୍ଷରୁ କେବଳ ଅନୁମତିପତ୍ର ପାଇଥିବା ଅଧିକାରୀ ଓ କର୍ମଚାରୀଙ୍କ ସମେତ ଗଣମାଧ୍ୟମ ପ୍ରତିନିଧି ଭିତରକୁ ପ୍ରବେଶ କରିପାରିବେ। ଖରା ଓ ଗୁଳୁଗୁଳିକୁ ଦୃଷ୍ଟିରେ ରଖି ଶୀତତାପ ନିୟନ୍ତ୍ରିତ ହଲ୍‌ର ବ୍ୟବସ୍ଥା କରାଯାଇଛି।

ପୁରୀ ବାଣ ବିସ୍ଫୋରଣ ଘଟଣାରେ ମୃତକଙ୍କ ଆତ୍ମାର ସଦ୍‌ଗତି ଓ ଆହତଙ୍କ ଆଶୁ ଆରୋଗ୍ୟ କାମନା କରି ସୋମବାର ଶିଖରପୁର ଗଣ୍ଡରପୁର ମହାନଦୀ ବିହାର ପୂଜା କମିଟି ଏବଂ ମା' ଦୁର୍ଗା ଯୁବକ ସଂଘ ପକ୍ଷରୁ ସମୂହ ଦୀପଦାନ କରାଯାଉଛି।

୭ରେ ରାଜପଥ ଅବରୋଧ ଚେତାବନୀ

ଇଭିଏମ୍ ଭାଙ୍ଗିବା ପ୍ରସଙ୍ଗ

ଖୋର୍ଦ୍ଧା,୩।୬(ପ୍ରଭାତ ପାଣିଗ୍ରାହୀ)

ବୋଲଗଡ଼ ବ୍ଲକ କାଉଁରିପାଟଣା ବୁଥ ନଂ. ୧୧୪ ରେ ଇଭିଏମ୍ ଭଙ୍ଗାରୁଜା ଘଟଣାରେ ଚିଲିକା ବିଧାୟକ ତଥା ଖୋର୍ଦ୍ଧା ବିଧାନସଭା ଆସନର ଭାଜପା ପ୍ରାର୍ଥୀ ପ୍ରଶାନ୍ତ ଜଗଦ୍ଦେବଙ୍କୁ ପୋଲିସ ଗିରଫ କରି ଜେଲ ପଠାଇଥିଲା। ତେବେ ଜେଲରେ ଅସୁସ୍ଥତା ଯୋଗୁ ତାଙ୍କୁ ଏସ୍‌ସିବି ମେଡିକାଲରେ ଭର୍ତ୍ତି କରାଯାଇଛି। ସେ ଏବେ ସେଠାରେ ଚିକିତ୍ସାଧୀନ ଅଛନ୍ତି। ଏହି ଘଟଣାର ନିରପେକ୍ଷ ତଦନ୍ତ, ସିସିଟିଭି ଫୁଟେଜ ଆଧାରରେ ଯାଞ୍ଚକୁ ତ୍ୱରାନ୍ୱିତ ଏବଂ ଇଭିଏମ୍ ଭଙ୍ଗାରୁଜା ଘଟଣାରେ ସମ୍ପୃକ୍ତ ବ୍ୟକ୍ତିବିଶେଷଙ୍କ ବିରୋଧରେ ଦୃଢ଼ କାର୍ଯ୍ୟାନୁଷ୍ଠାନ ଦାବିରେ ଭାଜପାର ଲେକା ସଭା ପ୍ରଭାରୀ ଜୀବନ ସାହୁଙ୍କ ନେତୃତ୍ୱରେ ଏକ ପ୍ରତିନିଧି ଟମ୍ ସୋମବାର ଜିଲା ଆରକ୍ଷୀ ଅଧୀକ୍ଷକ ଅବିନାଶ କୁମାରଙ୍କୁ ଦାବିପତ୍ର ପ୍ରଦାନ କରିଛନ୍ତି। ବୋଲଗଡ଼ ଥାନା ଅଧିକାରୀ ଏବଂ ସଦର ଏସ୍‌ଡିପିଓଙ୍କ ଅନ୍ୟତ୍ର ବଦଳି, ବିଧିବଦ୍ଧ ଯାଞ୍ଚ ସହ କାର୍ଯ୍ୟାନୁଷ୍ଠାନ ନିଆ ନ ଗଲେ ଆସନ୍ତା ୭ତାରିଖରେ ଜାତୀୟ ରାଜପଥ ଅବରୋଧ କରାଯିବ ବୋଲି ଭାଜପା ପକ୍ଷରୁ ଚେତାବନୀ ଦିଆଯାଇଛି।

ଭାଜପା ପକ୍ଷରୁ ଜିଲା ଆରକ୍ଷୀ ଅଧୀକ୍ଷକଙ୍କୁ ଦାବିପତ୍ର ପ୍ରଦାନ କରାଯାଉଛି।

ଦାବିପତ୍ରରେ ଉଲ୍ଲେଖ ରହିଛି ଯେ, ଗତ ୨୫ତାରିଖରେ ପ୍ରଶାନ୍ତ ଜଗଦ୍ଦେବ ସହଧର୍ମିଣୀ ସ୍ୱାଗତିକାଙ୍କ ସହ ଭୋଟ ଦେବା ପାଇଁ କାଉଁରିପାଟଣା ବୁଥକୁ ଯାଇଥିଲେ। ସେହି ସମୟରେ କେତେଜଣ ଯୁବକ ବିଶୃଙ୍ଖଳା ସୃଷ୍ଟି କରିଥିଲେ। ଇସିଆଇଙ୍କ ଗାଇଡଲାଇନକୁ ଅମାନ୍ୟ କରି ବୁଥ ଭିତରେ ଗହଳି କରିଥିଲେ। ଫଳରେ ବୁଥ ଭିତରେ ଅସ୍ୱାଭାବିକ ପରିସ୍ଥିତି ସୃଷ୍ଟି ହୋଇଥିଲା। ଏକା ସାଙ୍ଗରେ ଜଣେ ମହିଳା, ତାଙ୍କ ସ୍ୱାମୀ ଓ ପୁଅ ସେଠାରେ ବିଶୃଙ୍ଖଳା କରିଥିଲେ। ମଦ୍ୟପାନ କରି ହୋହଲ୍ଲା ସହ ଇଭିଏମକୁ ଧକ୍କା ଦେଇଥିଲେ। ଜଗଦ୍ଦେବ ଭୋଟ ଦେଉଥିବା ଇଭିଏମ ଭଙ୍ଗାଯିବା ଅଭିଯୋଗ ଉଠିଥିଲା। ତେବେ ପୋଲିସ କୌଣସି ସତ୍ୟତା ଅନୁଧ୍ୟାନ ନ କରି ଭୁବନେଶ୍ୱର ଲୋକ ସଭା ପ୍ରାର୍ଥୀ ଅପରାଜିତା ଷଡ଼ଙ୍ଗୀଙ୍କ ଗାଡିରୁ ଜଗଦ୍ଦେବଙ୍କୁ ଓହ୍ଲାଇ ବୋଲଗଡ଼ ଥାନାକୁ ଆଣିଥିଲା। ପରେ ରାତିରେ ଗିରଫ ଦେଖାଇ ବିଳମ୍ବିତ ରାତିରେ ଜେଲକୁ ପଠାଇ ଦେଇଥିଲା। ତେବେ ଉକ୍ତଦିନ ବୁଥ ଭିତରେ ବିଶୃଙ୍ଖଳା ସୃଷ୍ଟିକାରୀଙ୍କୁ ଗିରଫ ନ କରିବା, ସେକ୍ସନ ୧୬୧ରେ ଥାନାକୁ ଆଣି ପଚରାଉଚୁରା ନ କରିବା, ପୋଲିସର ନିରପେକ୍ଷତା ଉପରେ ପ୍ରଶ୍ନବାଚୀ ସୃଷ୍ଟି ହୋଇଛି। ମଙ୍ଗଳବାର ସୁଦ୍ଧା ବିଧିବଦ୍ଧ ଯାଞ୍ଚ ସହ କାର୍ଯ୍ୟାନୁଷ୍ଠାନ ନ ନେଲେ ଆସନ୍ତା ୭ତାରିଖରେ ଭାଜପା ରାଜରାସ୍ତା ଅବରୋଧ କରିବ ବୋଲି ଚେତାବନୀ ଦିଆଯାଇଛି।

ସିନ୍ଧିଚୋର ରାଜୁ ବାଗ୍ରିଙ୍କୁ ବର୍ଷେ ଜେଲଦଣ୍ଡ

ଭୁବନେଶ୍ୱର,୩।୬ (ସୂର୍ଯ୍ୟକାନ୍ତ ବେହେରା) :

ଏକ ସିନ୍ଧିଚୋରି ମାମଲାର ରାୟ ସୋମବାର ଭୁବନେଶ୍ୱର ପ୍ରଥମ ଶ୍ରେଣୀ ବିଚାର ବିଭାଗୀୟ କୋର୍ଟ–୫ରେ ପ୍ରକାଶ ପାଇଛି। ବିଚାରପତି ସବ୍ୟସାଚୀ ପଣ୍ଡା ଧଉଳି ଥାନାରେ ରୁଜୁ ହୋଇଥିବା ଏହି ମାମଲାର ବିଚାର କରି ଚଡ଼ି–ବ୍ୟାନିୟନ ଗ୍ୟାଙ୍ଗର ସଦସ୍ୟ ରାଜୁ ବାଗ୍ରିଙ୍କୁ ୧ ବର୍ଷ ଜେଲଦଣ୍ଡ ସହ ଏକ ହଜାର ଟଙ୍କା ଜରିମାନା ନିର୍ଦ୍ଦେଶ ଦେଇଛନ୍ତି। ଏହି ମାମଲାକୁ ସରକାରଙ୍କ ପକ୍ଷରୁ ସହକାରୀ ପବ୍ଲିକ ପ୍ରସିକ୍ୟୁଟର ନରଞ୍ଜନ ବେହେରା ପରିଚାଳନା କରିଥିଲେ।

ଘଟଣାର ବିବରଣୀ ଅନୁଯାୟୀ, ଅଭିଯୋଗକାରୀ ଅଶୋକ କୁମାର ମଲ୍ଲିକ ରାଉରକେଲାସ୍ଥିତ ଓଏସଏପି ଚତୁର୍ଥ ବାଟାଲିୟନରେ ସବ୍‌ଇନ୍ସପେକ୍ଟର ଭାବେ କାର୍ଯ୍ୟ କରନ୍ତି। ତାଙ୍କ ପରିବାର ଧଉଳି ଥାନା ଅନ୍ତର୍ଗତ ନୂଆଗାଁ ବିଜୟ ବିହାରର ଲେନ ନମ୍ବର–୧ ଘର ଭଡ଼ା ନେଇ ରହୁଛନ୍ତି। ସେ ଛୁଟିରେ ଘରକୁ ଆସିଥିବାବେଳେ ଗତବର୍ଷ ମାର୍ଚ୍ଚ ୨୯ ରାତିରେ ଦୁର୍ବୃତ୍ତମାନେ ଘର ଝରକା, କବାଟ ଓ ଗ୍ରିଲ ଭାଙ୍ଗି ଭିତରେ ପଶିବା ସହିତ ଆଲମୀରା ତାଡି ସୁନା କାନଫୁଲ, ଗୋଟିଏ ସ୍ମାର୍ଟ ୱାଚ, ୬ ହଜାର୫୬୦ ଟଙ୍କା ଚୋରିକରି ନେଇଥିଲେ। ଏନେଇ ଅଶୋକ ଧଉଳି ଥାନାରେ ଅଭିଯୋଗ କରିବା ପରେ ପୋଲିସ ମାମଲା ନଂ–୫୪/୨୦୨୩ ରୁଜୁ କରି ଘଟଣାର ତଦନ୍ତ ଆରମ୍ଭ କରି ସମ୍ପୃକ୍ତ ଗ୍ୟାଙ୍ଗ୍‌ର ମୋଟ ୧୧ଜଣଙ୍କୁ ଗିରଫ କରିଥିଲା।

ଅଂଶୁଘାତ ନେଲାଣି ୬ ଜୀବନ

କଟକ,୩।୬(ଶିଳ୍ପୀ ପ୍ରିୟଦର୍ଶିନୀ)

ସମସ୍ତ ମୃତକ ଗ୍ରାମାଞ୍ଚଳର: ସିଡିଏମ୍‌ଓ

ରାଜ୍ୟରେ ପ୍ରଚଣ୍ଡ ଗ୍ରୀଷ୍ମପ୍ରବାହ ଜାରି ରହିଛି। ଅଂଶୁଘାତର ଶିକାର ହୋଇ ଲୋକଙ୍କ ମୃତ୍ୟୁସଂଖ୍ୟା ବୃଦ୍ଧି ପାଇବାରେ ଲାଗିଛି। କଟକ ଜିଲାରେ ଅଦ୍ୟାବଧି ଅଂଶୁଘାତରେ ୬ଜଣଙ୍କ ଜୀବନ ଯାଇଥିବା ସୂଚନା ମିଳିଛି। ସେହିପରି ପ୍ରତ୍ୟେକ ଦିନ ଅଂଶୁଘାତର ଶିକାର ହୋଇ ୫୦ରୁ ଅଧିକ ବ୍ୟକ୍ତି କଟକ ଏସ୍‌ସିବି ମେଡିକାଲରେ ଭର୍ତ୍ତି ହେଉଥିବା ଜଣାପଡ଼ିଛି। ଜିଲା ମୁଖ୍ୟ ଚିକିତ୍ସାଧିକାରୀଙ୍କ କାର୍ଯ୍ୟାଳୟରୁ ମିଳିଥିବା ସୂଚନାନୁଯାୟୀ, ଏପର୍ଯ୍ୟନ୍ତ ଅଂଶୁଘାତରେ ୬ଜଣଙ୍କ ମୃତ୍ୟୁ ହୋଇଥିବା ତଥ୍ୟ ରହିଛି। ସେମାନଙ୍କ ମଧ୍ୟରୁ ୨ଜଣଙ୍କ ମୃତଦେହ ବ୍ୟବଚ୍ଛେଦ କରାଯାଇଥିବାବେଳେ ଅନ୍ୟ ୪ଜଣଙ୍କ ମୃତଦେହ ବ୍ୟବଚ୍ଛେଦ ହୋଇନାହିଁ। ଏ ସଂକ୍ରାନ୍ତରେ ଜିଲା ମୁଖ୍ୟ ଚିକିତ୍ସାଧିକାରୀ (ସିଡିଏମ୍‌ଓ) ମକରନ୍ଦ ବେଉରା କହିଛନ୍ତି, ୬ଟି କେସ୍ ବର୍ତ୍ତମାନ ପର୍ଯ୍ୟନ୍ତ ଆସିଛି। ସମସ୍ତ ମୃତକ ଗ୍ରାମାଞ୍ଚଳର। ଯେଉଁମାନଙ୍କର ମୃତଦେହ ବ୍ୟବଚ୍ଛେଦ ହୋଇନାହିଁ ସେ ନେଇ ଏସ୍‌ଆର୍‌ସି ପକ୍ଷରୁ ସୂଚନା ଆସିବା ପରେ ପଦକ୍ଷେପ ଗ୍ରହଣ କରାଯିବ। ସେହିପରି ଏସ୍‌ସିବି ମେଡିସିନ୍ ବିଭାଗର ପ୍ରଫେସର ଡା. ଜୟନ୍ତ ପଣ୍ଡା କହିଛନ୍ତି, ପ୍ରତ୍ୟେକ ଦିନ ୪୦ରୁ ୫୦ ରୋଗୀ ଏସ୍‌ସିବିରେ ଭର୍ତ୍ତି ହେଉଛନ୍ତି। ଏଥିପାଇଁ ପାଇଁ ସ୍ୱତନ୍ତ୍ର ୱାର୍ଡ ବ୍ୟବସ୍ଥା କରାଯାଇଛି। ଗୁରୁତର ରୋଗୀଙ୍କ ପାଇଁ ୫ଟି ଆଇସିୟୁ ବେଡ୍ ମଧ୍ୟ ରହିଛି।

'ଇମ୍ୟୁନୋ–ଡେଫିସିଏନ୍ସି ଏକ ବିରଳ ରୋଗ'

କଟକ,୩।୬(ଶିଳ୍ପୀ ପ୍ରିୟଦର୍ଶିନୀ)

ଆଇଆର୍‌ଏ ଓଡ଼ିଶା, ଏସ୍‌ସିବି ମେଡିକାଲ ଏବଂ କଟକ ଶିଶୁ ଭବନ ଶିଶୁ ବିଭାଗର ମିଳିତ ଆନୁକୂଲ୍ୟରେ ଶିଶୁ ଭବନ ପ୍ରଶିକ୍ଷଣ କକ୍ଷରେ 'ପ୍ରାଇମେରି ଇମ୍ୟୁନୋ–ଡେଫିସିଏନ୍ସି ଡିଜ୍‌ଅର୍ଡର' ଶୀର୍ଷକ ଏକ ଡାକ୍ତରୀ ଶିକ୍ଷଣୀୟ କାର୍ଯ୍ୟକ୍ରମ ଅନୁଷ୍ଠିତ ହୋଇଯାଇଛି। ଶିଶୁରୋଗ ଚିକିତ୍ସକ ଏବଂ ସ୍ନାତକୋତ୍ତର ଛାତ୍ରୀଛାତ୍ରଙ୍କ ମଧ୍ୟରେ ଏହି ରୋଗ ସମ୍ପର୍କରେ ସଚେତନତା ବୃଦ୍ଧି କରାଇବା ଉଦ୍ଦେଶ୍ୟରେ ଉକ୍ତ କାର୍ଯ୍ୟକ୍ରମ ଆୟୋଜନ କରାଯାଇଥିଲା। ଏଥିରେ ଶିଶୁ ଭବନ ଅଧୀକ୍ଷକ ପ୍ରଫେସର ଡା. ପି.କେ. ଜେନା, ଏସ୍‌ସିବି ଶିଶୁ ବିଭାଗର ମୁଖ୍ୟ ପ୍ରଫେସର ଡା. ପ୍ରଭାକର ମିଶ୍ର, ଆଇଆର୍‌ଏ ଓଡ଼ିଶାର ମୁଖ୍ୟ ଡା. ମନୋଜ କିଶୋର ଛୋଟରାୟ, ସେକ୍ରେଟାରୀ ପ୍ରଫେସର ଡା. ଜ୍ୟୋତି ରଞ୍ଜନ ପରିଡ଼ା, ଏସ୍‌ସିବି ରୁମାଟୋଲୋଜି ମୁଖ୍ୟ ପ୍ରଫେସର ଡା. ବିଦ୍ୟୁତ୍ କୁମାର ଦାସ, ଡା. ରୀନା ତ୍ରିପାଠୀ, ମୁଖ୍ୟ ବକ୍ତା ଭାବେ ନ୍ୟୁୟର୍କସ୍ଥିତ ଆଲବର୍ଟ ଆଇନଷ୍ଟାଇନ ସଂସ୍ଥାର ଆଲର୍ଜି ବିଭାଗ ମୁଖ୍ୟ ପ୍ରଫେସର ଡା. ମନୀଷ ରମେଶ, ଚଣ୍ଡିଗଡ଼ ପିଜିଆଇ ଶିଶୁ ବିଭାଗର ଲ୍ୟାବ ମୁଖ୍ୟ ପ୍ରଫେସର ଡା. ଅମିତ୍ ରାୱତ୍ ଏବଂ ବେଙ୍ଗାଲୁରୁସ୍ଥ ଆଷ୍ଟର ହସ୍ପିଟାଲର ଡା. ସାଗର ଭଣ୍ଡାଡ ଯୋଗଦେଇଥିଲେ। ଶରୀରର ରୋଗ ପ୍ରତିରୋଧକ ଶକ୍ତି ବା ଇମ୍ୟୁନୋ ସିଷ୍ଟମ୍ ଯଦି କୌଣସି କାରଣରୁ ଅକ୍ଷମ ହୋଇଯାଏ, ତେବେ ତାହାକୁ ଇମ୍ୟୁନୋ–ଡେଫିସିଏନ୍ସି ବୋଲି କୁହାଯାଏ। ବାହ୍ୟ ସଂକ୍ରମଣ ଯଥା ଏଚ୍‌ଆଇଭି ଏହାର ଏକ ସାଧାରଣ ଦୃଷ୍ଟାନ୍ତ। ଯଦି ବିନା କୌଣସି ସଂକ୍ରମଣ ହୋଇ ଜିନ୍‌ଗତ ସମସ୍ୟା ଦ୍ୱାରା ଏଭଳି ରୋଗ ଉପୁଜି ଥାଏ, ତେବେ ତାହାକୁ ପ୍ରାଇମେରି ଇମ୍ୟୁନୋ– ଡେଫିସିଏନ୍ସି ଡିଜ୍‌ଅର୍ଡର୍ ବୋଲି କୁହାଯାଇଥାଏ। ଏହି ରୋଗ ପ୍ରାୟତଃ ଛୁଆମାନଙ୍କୁ ହୋଇଥାଏ। ମାତ୍ର ଏହା ବଡ଼ ଲୋକମାନଙ୍କୁ ବି ପ୍ରଭାବିତ କରିଥାଏ। ଏହି ରୋଗରେ ପୀଡ଼ିତ ହେଲେ ଶିଶୁମାନଙ୍କୁ ବାରମ୍ବାର ବଡ଼ ଧରଣର ସଂକ୍ରମଣ ହୁଏ ତଥା ଅଟୋ ଇମ୍ୟୁନୋ ରୋଗ ଏବଂ କର୍କଟ ରୋଗ ହେବାର ଆଶଙ୍କା ମଧ୍ୟ ବଢ଼ିଯାଏ। ଏହା ବିରଳ ହୋଇଥିବାରୁ ଏବଂ ଏହାର ରୋଗ ନିରୂପଣ କରିବାର ମାଧ୍ୟମ ତଥା ଚିକିତ୍ସା ସୁବିଧା ମଧ୍ୟ ସ୍ୱଳ୍ପ ସ୍ଥାନରେ ଉପଲବ୍ଧ ତଥା ମହଙ୍ଗା ରହିଥାଏ ବୋଲି ଅତିଥିମାନେ କହିଛନ୍ତି। ଶିଶୁ ବିଭାଗର ପ୍ରଫେସର ଡା. ସୁନୀଲ କୁମାର ଅଗ୍ରୱାଲା କାର୍ଯ୍ୟକ୍ରମ ପରିଚାଳନା କରିଥିଲେ। ଏହି କାର୍ଯ୍ୟକ୍ରମରେ ପ୍ରାୟ ୧୫୦ ଡାକ୍ତର ଯୋଗଦେଇଥିଲେ।

ବନବିଭାଗ ଚଢ଼ାଉରେ ବାର୍‌ହା ମାଂସ, ଫାଶ ଜବତ

ଖୁଣ୍ଟୁଣୀ,୩।୬(ସଚ୍ଚିଦାନନ୍ଦ ପଣ୍ଡା):

ଖୁଣ୍ଟୁଣୀ ବନାଞ୍ଚଳ ଅଧୀନ ରାଧାକୃଷ୍ଣପୁର ପଞ୍ଚାୟତ ରାହାଙ୍ଗୁଳ ଗ୍ରାମର ଜଣଙ୍କ ଘରେ ବନ ବିଭାଗ ଚଢ଼ାଉ ସୋମବାର କରିଛି। ଚଢ଼ାଉରେ ବାର୍‌ହା ମାଂସ ସହ କଟା ମୁଣ୍ଡ ଓ ୨ଟି ଫାଶକୁ ଜବତ କରିଛି। ଏ ସଂକ୍ରାନ୍ତରେ ଖୁଣ୍ଟୁଣୀ ବନାଞ୍ଚଳ କାର୍ଯ୍ୟାଳୟ ପକ୍ଷରୁ ବନ୍ୟପ୍ରାଣୀ ଶିକାର ନିରୋଧ ଆଇନ କେସ ନଂ. ୫/୨୦୨୪ରେ ଏକ ମାମଲା ରୁଜୁ କରି ଘଟଣାର ତଦନ୍ତ ଆରମ୍ଭ କରିଥିବା ବନାଞ୍ଚଳ ଅଧିକାରୀ ନୀଳମାଧବ ସାହୁ ସୂଚନା ଦେଇଛନ୍ତି।

ରାହାଙ୍ଗୁଳର ଜଣଙ୍କ ଘରେ ବାର୍‌ହାର କଟା ମାଂସ ଓ ମୁଣ୍ଡ ଥିବା ନେଇ ଖବର ପାଇ ବନାଞ୍ଚଳ ଅଧିକାରୀ ସାହୁଙ୍କ ନିର୍ଦ୍ଦେଶରେ ବନପାଳ ସରୋଜ ପଣ୍ଡା, ବନପାଳ ଆଶିଷ ନାୟକ, ବନରକ୍ଷୀ ରମାକାନ୍ତ ବଳବନ୍ତରାୟ ବିଭାଗୀୟ ଷ୍ଟାଫଙ୍କ ସହ ଉକ୍ତ ଘର ଉପରେ ଚଢ଼ାଉ କରିଥିଲେ। ଚଢ଼ାଉରୁ ୨ କେଜି ଓଜନର ଏକ ବାରହା ମୁଣ୍ଡ, ୧ କେଜିର କଟା ମାଂସ ଜବତ କରିବା ସହ ଘର ଭିତରେ ବାର୍‌ହା ଶିକାରରେ ବ୍ୟବହୃତ ଫାଶ ଏବଂ ଓଜନ ସାମଗ୍ରୀକୁ ବନ ବିଭାଗ ଜବତ କରିଛି।

ସାନକୁ କଟୁରିରେ ଆକ୍ରମଣ, ବଡ ଭାଇ ଗିରଫ

ଭୁବନେଶ୍ୱର,୩।୬ (ସୂର୍ଯ୍ୟକାନ୍ତ ବେହେରା) :

ଜମିଜମା ବିବାଦକୁ ନେଇ ସାନ ଭାଇଙ୍କୁ କଟୁରୀରେ ଆକ୍ରମଣ କରିବା ଅଭିଯୋଗରେ ଏୟାରଫିଲ୍ଡ ଥାନା ପୋଲିସ ଆକ୍ରମଣକାରୀ ବଡ ଭାଇଙ୍କୁ ଗିରଫ କରିଛି। ସେ ହେଲେ ଜଟଣୀ ଥାନା ଅଞ୍ଚଳର ଶବର ମହାରଣା(୮୦)। ତାଙ୍କଠାରୁ ଅପରାଧରେ ବ୍ୟବହୃତ କଟୁରୀ ଜବତ ହୋଇଛି। ସୂଚନାନୁସାରେ, ଅଭିଯୋଗକାରୀ ଧନେଶ୍ୱର ମହାରଣା ଏୟାରଫିଲ୍ଡ ଥାନା ଅନ୍ତର୍ଗତ ଜାମୁକୋ

ପ୍ରତୀକ୍ଷାର ଅନ୍ତ: ଆଜି ଭାଗ୍ୟ ନିର୍ଣ୍ଣୟ

ଖୋର୍ଦ୍ଧା,୩।୬(ପ୍ରଭାତ ପାଣିଗ୍ରାହୀ)

ନିର୍ବାଚନ ଫଳାଫଳକୁ ନେଇ ସମସ୍ତଙ୍କ ମନରେ ଉତ୍କଣ୍ଠା। କିଏ ଜିତିବ, କିଏ ହାରିବ ତାହାକୁ ନେଇ ସବୁଠି ଚାଲିଛି ଅଙ୍କକଷା। ଚା'ଖଟିରୁ ଆରମ୍ଭ କରି ସରକାରୀ ଏବଂ ବେସରକାରୀ କାର୍ଯ୍ୟାଳୟ ସବୁ ଜାଗାରେ ନିର୍ବାଚନ ଫଳାଫଳକୁ ନେଇ ହେଉଛି ଆଲୋଚନା। ତେବେ ମଙ୍ଗଳବାର ସବୁ ଉତ୍କଣ୍ଠାର ପରିସମାପ୍ତି ଘଟିବାକୁ ଯାଉଛି। ମଙ୍ଗଳବାର ସକାଳ ୮ଟାରୁ ଆରମ୍ଭ ହେବ ଭୋଟ୍ ଗଣତି। ଭୁବନେଶ୍ୱର ଲୋକ ସଭା ଏବଂ ୮ବିଧାନସଭା ଆସନରେ ପ୍ରତିଦ୍ୱନ୍ଦିତା କରୁଥିବା ମୋଟ ୯୫ଜଣ ପ୍ରାର୍ଥୀଙ୍କ ଭାଗ୍ୟ ନିର୍ଣ୍ଣୟ ହେବ।

ଜିଲା ନିର୍ବାଚନ ଅଧିକାରୀ ତଥା ଜିଲାପାଳ ଚଞ୍ଚଳ ରାଣା କହିଛନ୍ତି, ଭୋଟ ଗଣତି ପାଇଁ ସମସ୍ତ ପ୍ରସ୍ତୁତି ଶେଷ ହୋଇଛି। ଜିଲାର ୩ କେନ୍ଦ୍ରରେ ଭୋଟ ଗଣତି କରାଯିବ। ଭୁବନେଶ୍ୱର ବିଜେବି ସ୍ୱୟଂଶାସିତ ମହାବିଦ୍ୟାଳୟରେ ଜୟଦେବ, ଜଟଣୀ ସମେତ ଭୁବନେଶ୍ୱର ୩ ନିର୍ବାଚନ ମଣ୍ଡଳୀର ଭୋଟ ଗଣତି କରାଯିବ। ସେହିପରି ଚିଲିକା ନିର୍ବାଚନମଣ୍ଡଳୀ ପାଇଁ ପ୍ରାଣନାଥ ସ୍ୱୟଂଶାସିତ ମହାବିଦ୍ୟାଳୟ, ଖୋର୍ଦ୍ଧା ଓ ବେଗୁନିଆ ନିର୍ବାଚନମଣ୍ଡଳୀ ପାଇଁ ଜିଲା ପଣ୍ୟାଗାରରେ ଭୋଟ ଗଣତି କରାଯିବ। ପ୍ରତ୍ୟେକ ହଲ୍‌ରେ ଲୋକ ସଭା ଓ ବିଧାନସଭା ପାଇଁ ୨୦୬ ଟେବୁଲ ପ୍ରାୟ ୧୮ ରାଉଣ୍ଡ ଗଣତି କରାଯିବ। ପ୍ରଥମେ ଇଲୋକ୍ଟ୍ରୋନିକାଲ ଟ୍ରାନ୍ସମିଟେଡ ପୋଷ୍ଟାଲ ବାଲାଟ ସିଷ୍ଟମ(ଇଟିପିବିଏସ) ଏବଂ ପୋଷ୍ଟାଲ ବାଲାଟକୁ ଗଣାଯିବ। ଏହାର ୩୦ମିନିଟ ପରେ ଇଭିଏମ୍ ଗଣନା ଆରମ୍ଭ କରାଯିବ। ପ୍ରତ୍ୟେକ ରାଉଣ୍ଡରେ ୧୪ଟି ଇଭିଏମ୍ ଗଣାଯିବ। ଏହା ପରେ ପ୍ରଥମ ରାଉଣ୍ଡ ଫଳାଫଳ ଘୋଷଣା କରାଯିବ। ରିଟର୍ନିଂ ଅଫିସରଙ୍କ ପ୍ରତ୍ୟେକ୍ଷ ତତ୍ତ୍ୱାବଧାନରେ ଗଣନା କରାଯିବ ଓ ପ୍ରତ୍ୟେକ ରାଉଣ୍ଡ ଫଳାଫଳ ଘୋଷଣା କରାଯିବ। ଭୋଟ ଗଣତିରେ ସ୍ୱଚ୍ଛତା ଓ ନିରପେକ୍ଷତା ଆଣିବା ଲାଗି ଗଣନା କେନ୍ଦ୍ରରେ ଜଣେ କାଉଣ୍ଟିଂ ସୁପରଭାଇଜର, ଜଣେ କାଉଣ୍ଟିଂ ଆସିଷ୍ଟାଣ୍ଟ ଏବଂ

- ଭୋଟ ଗଣତି ପାଇଁ ଜିଲାର ୩ କେନ୍ଦ୍ର ପ୍ରସ୍ତୁତ
- ସୁରକ୍ଷା ବ୍ୟବସ୍ଥା କଡ଼ାକଡି
- ମୋବାଇଲ, ମାଦକଦ୍ରବ୍ୟ ମନା

ଜଣେ ମାଇକ୍ରୋ ଅବଜରଭର(କେନ୍ଦ୍ର ସରକାରଙ୍କ କର୍ମଚାରୀ)ଙ୍କୁ ମିଶାଇ ୧୧୫୦ଜଣଙ୍କୁ ନିଯୁକ୍ତ ଦିଆଯାଇଛି। ସୁରକ୍ଷା ବ୍ୟବସ୍ଥାକୁ ଦୃଷ୍ଟିରେ ରଖି ଭୋଟ ଗଣତି କେନ୍ଦ୍ରର ଭିତର ଓ ବାହାର ସମ୍ପୂର୍ଣ୍ଣଭାବେ ସିସିଟିଭି ସର୍ଭେଲାନ୍ସରେ ରହିଛି। ଗଣତି କେନ୍ଦ୍ର ବାହାରେ ଉପସ୍ଥିତ ଜନତାଙ୍କୁ ଭୋଟ ଫଳାଫଳ ଜଣାଇବା ପାଇଁ ଡାକବାଜି ଯନ୍ତ୍ରର ବ୍ୟବସ୍ଥା କରାଯାଇଛି। ଗଣତି କେନ୍ଦ୍ରକୁ ସିସିଟିଭି ବଳୟ ମଧ୍ୟରେ ରଖାଯାଇଥିବା ବେଳେ ସୁରକ୍ଷା ବ୍ୟବସ୍ଥାକୁ କଡ଼ାକଡି କରାଯାଇଛି। ସନ୍ଧ୍ୟା ସୁଦ୍ଧା ଫଳାଫଳ ଘୋଷଣା ପାଇଁ ଚେଷ୍ଟା କରାଯିବ ବୋଲି ଜିଲାପାଳ ରାଣା କହିଛନ୍ତି। ସେହିପରି ଏସ୍‌ପି ଅବିନାଶ କୁମାର କହିଛନ୍ତି, ଭୋଟ ଗଣତି ପାଇଁ ଜିଲା ପୋଲିସ ପକ୍ଷରୁ ବ୍ୟାପକ ବ୍ୟବସ୍ଥା କରାଯାଇଛି। କେନ୍ଦ୍ରୀୟ ଫୋର୍ସ ଏବଂ ଜିଲା ପୋଲିସକୁ ନିୟୋଜିତ କରାଯାଇଛି। ପ୍ରଥମ ସ୍ତରରେ ସିଆର୍‌ପିଏଫ, ଦ୍ୱିତୀୟ ସ୍ତର ଭୋଟଗଣତି କେନ୍ଦ୍ରରେ ସ୍ୱେଶାଲ ଆର୍ମ୍ଡ ଫୋର୍ସ ଏବଂ ଶେଷରେ ତୃତୀୟ ସ୍ତର ତଥା ଭୋଟ ଗଣତି ସ୍ଥାନର ସୁରକ୍ଷା ଦାୟିତ୍ୱ ଜିଲା ପୋଲିସକୁ ଦିଆଯାଇଛି। ସୁରକ୍ଷା ଦୃଷ୍ଟିରୁ ଭୋଟ ଗଣତି ଭିତର ଓ ବାହାରେ ସିସିଟିଭିକୁ ଅନୁଧ୍ୟାନ କରାଯିବ। ଅତିରିକ୍ତ ଏସ୍‌ପି, ଡିଏସପି ପାହ୍ୟା ଅଧିକାରୀଙ୍କୁ ଷ୍ଟ୍ରଙ୍ଗରୁମ ସୁରକ୍ଷା ଦାୟିତ୍ୱ ଦିଆଯାଇଥିବା ବେଳେ ତାଙ୍କ ସହ ଦକ୍ଷ ଅଫିସରମାନଙ୍କୁ ସିଫ୍ଟକ୍ରମେ ନିଯୁକ୍ତ କରାଯାଇଛି। ଷ୍ଟ୍ରଙ୍ଗରୁମ ପରିସରରେ ଅଜଣା ବ୍ୟକ୍ତିଙ୍କ ଉପରେ ନଜର ରଖାଯିବ। ଭୋଟ ଗଣତି କେନ୍ଦ୍ରରେ ଦକ୍ଷ ମହିଳା ଓ ପୁରୁଷ ପୋଲିସ ଅଫିସରମାନଙ୍କୁ ନିଯୁକ୍ତ କରାଯାଇଛି। ବିଶେଷକରି ସେମାନେ ପ୍ରବେଶ ପଥ ଗୁଡ଼ିକରେ ଯାଞ୍ଚ ଦାୟିତ୍ୱରେ ରହିବେ। ଡିଇଓ, ଆର୍‌ଓଙ୍କ ଅନୁମତିପତ୍ର ବିନା କୌଣସି ବ୍ୟକ୍ତିଙ୍କୁ ଭିତରକୁ ନ ଛାଡିବାକୁ ମନା କରାଯାଇଛି। ଭିତରକୁ ଯାଉଥିବା ସମସ୍ତ ବ୍ୟକ୍ତିଙ୍କୁ ଯାଞ୍ଚ କରାଯିବ। ଜିଲା ନିର୍ବାଚନ ଅଧିକାରୀ(ଡିଇଓ)ଙ୍କ ସ୍ୱୀକୃତି ବିନା କୌଣସି ଅଫିସର କିମ୍ବା ବ୍ୟକ୍ତି ମୋବାଇଲ ସହିତ ଭିତରକୁ ଛାଡିବାକୁ ମନା କରାଯାଇଛି। ଦିଆସିଲି, ସିଗାରେଟ, ଗୁଟଖା, ଲାଇଟର, ଗୁପ୍ତ କ୍ୟାମେରା, ସ୍ମାର୍ଟଘଣ୍ଟା, ହାତ ବ୍ୟାଗ ଆଦି ଭିତରକୁ ନ ଛାଡିବାକୁ ନିର୍ଦ୍ଦେଶ ରହିଛି। ଭୋଟ ଗଣତି କେନ୍ଦ୍ର ବାହାରେ ଜିଲା ପୋଲିସ ପକ୍ଷରୁ ବ୍ୟାପକ ସୁରକ୍ଷା ବ୍ୟବସ୍ଥା କରାଯାଇଛି। ଗଣତି କେନ୍ଦ୍ର ତଥା ଏହାର ଆଖପାଖ ଅଞ୍ଚଳରେ ଭୋଟ ଗଣତି ଶେଷ ହେବା ପର୍ଯ୍ୟନ୍ତ ପାଟ୍ରୋଲିଂ କଡାକଡି କରାଯିବ ବୋଲି ଏସ୍‌ପି ସୂଚନା ଦେଇଛନ୍ତି।

ସଂକ୍ଷେପରେ

ଦୁର୍ଘଟଣାରେ ଆହତ ସୁରେଶଙ୍କ ମୃତ୍ୟୁ

ବାଣପୁର,୩।୬(ଦିଲୀପ ସ୍ୱାଇଁ)

୧୬ନମ୍ବର ଜାତୀୟ ରାଜପଥର ପାତ୍ରପଡ଼ା ଡିଏନ୍ ରେଗାଲିଆ ସମ୍ମୁଖରେ ଗତ ଶୁକ୍ରବାର ସଡ଼କ ଦୁର୍ଘଟଣାରେ ଆହତ ହୋଇ ଚିକିତ୍ସାଧୀନ ଥିବା ବାଣପୁର ବ୍ଲକ ନୂଆସାହି ଗ୍ରାମର ସୁରେଶ କୁମାର ସାହୁ (୩୪)ଙ୍କ ସୋମବାର ମୃତ୍ୟୁ ଘଟିଛି। ଏନେଇ ସ୍ଥାନୀୟ ଅଞ୍ଚଳରେ ଶୋକର ଛାୟା ଖେଳିଯାଇଛି। ସୂଚନାଥାଉ କି, ଗତ ଶୁକ୍ରବାର ସୁରେଶ ଓ ତାଙ୍କର ଦୁଇ ସାଙ୍ଗ କାରରେ ବାଲୁଗାଁରୁ ଭୁବନେଶ୍ୱର ଅଭିମୁଖେ ଯାଉଥିଲେ। ପାତ୍ରପଡ଼ା ଡିଏନ୍ ରେଗାଲିଆ ସମ୍ମୁଖ ରାଜପଥ ପାର୍ଶ୍ୱରେ ଛିଡ଼ା ହୋଇଥିବା ଏକ ପଥର ବୋଝେଇ ହାଇୱାକୁ କାରଟି ଧକ୍କା ଦେଇଥିଲା। ଫଳରେ ଘଟଣାସ୍ଥଳରେ ସୁରେଶଙ୍କ ଜଣେ ସାଙ୍ଗଙ୍କ ମୃତ୍ୟୁ ଘଟିଥିବା ବେଳେ ଡାକ୍ତରଖାନାରେ ଆଉ ଜଣେ ସାଙ୍ଗଙ୍କ ମୃତ୍ୟୁ ଘଟିଥିଲା। ତେବେ ସୁରେଶ ଡାକ୍ତରଖାନାରେ ଚିକିତ୍ସାଧୀନ ଥିବା ବେଳେ ସୋମବାର ତାଙ୍କର ମୃତ୍ୟୁ ହୋଇଛି।

ଆହତ ଷଣ୍ଢର ଚିକିତ୍ସା କରାଇଲେ ଯୁବକ

ନିରାକାରପୁର,୩।୬(ମାନସ ଚନ୍ଦ୍ର ପଟ୍ଟନାୟକ)

ଖୋର୍ଦ୍ଧା ଜିଲା ଅଚ୍ୟୁତପୁର ପଞ୍ଚାୟତ ନାଲସିଂହ ଗ୍ରାମ ନିକଟରେ କିଛିଦିନ ହେବ ପଡ଼ିରହିଥିବା ଏକ ଷଣ୍ଢର ଚିକିତ୍ସା କରାଇଛନ୍ତି ଗ୍ରାମର ଯୁବକମାନେ। ଏବେ ଷଣ୍ଢଟି ସୁସ୍ଥ ଥିବା ଜଣାପଡିଛି। ସୂଚନା ମୁତାବକ, ଷଣ୍ଢର ଗୋଡରେ ଏକ ତାର ଲାଗି ଗଣ୍ଠିଟି ନଷ୍ଟ ହୋଇଯାଇଥିଲା। ଫଳରେ ସେ କେଉଁଆଡେ ନ ଯାଇପାରି ଗୋଟିଏ ସ୍ଥାନରେ ପଡିରହିଥିଲା। ଏହା ଦେଖି ଗ୍ରାମର ଯୁବକମାନେ ନିଜ ପକେଟରୁ ଅର୍ଥ ଦେବା ସହ ଡାକ୍ତରଙ୍କ ଦ୍ୱାରା ସୋମବାର ଚିକିତ୍ସା କରାଇଥିଲେ। ଯୁବକମାନଙ୍କ ଏଭଳି କାର୍ଯ୍ୟକୁ ସ୍ଥାନୀୟ ଅଞ୍ଚଳବାସୀ ସାଧୁବାଦ ଜଣାଇଛନ୍ତି। ଦିପକ କୁମାର ମହାପାତ୍ର, ଦିବ୍ୟ ରଞ୍ଜନ ଶ୍ରୀଚନ୍ଦନ, ସୌମ୍ୟ ରଞ୍ଜନ ବିଶୋଇ, ପ୍ରଶାନ୍ତ ବେହେରା, କୃଷ୍ଣ ଚନ୍ଦ୍ର ନାୟକ, ଆଶିଷ ସାହୁ ପ୍ରମୁଖ ସହାୟତା କରିଥିଲେ।

ପ୍ରଧାନଶିକ୍ଷକଙ୍କୁ ଅବସରକାଳୀନରେ ପୂର୍ଣ୍ଣାଙ୍ଗ ପେନସନ ପ୍ରଦାନ

ବେଗୁନିଆ,୩।୬(ସନ୍ଧ୍ୟା ରାଣୀ ମିଶ୍ର)

ଖୋର୍ଦ୍ଧା ଜିଲା ଶିକ୍ଷା ଅଧିକାରୀଙ୍କ କାର୍ଯ୍ୟାଳୟ ପରିସରରେ ୩ଜଣ ପ୍ରଧାନ ଶିକ୍ଷକଙ୍କୁ ଅବସରକାଳୀନ ପୂର୍ଣ୍ଣାଙ୍ଗ ପେନସନ ପ୍ରଦାନ କରାଯାଇଛି। ଜିଲା ଶିକ୍ଷାଧିକାରୀ ବିଶ୍ୱନାଥ ତରାଇ ଉପସ୍ଥିତ ରହି ସିକୋ ଚନ୍ଦ୍ରଶେଖର ଦେବ ସରକାରୀ ଉଚ୍ଚ ବିଦ୍ୟାଳୟର ପ୍ରଧାନ ଶିକ୍ଷକ କୈଳାସ ଚନ୍ଦ୍ର ମାଣ୍ଡୋଇ, ପଲ୍ଲା ସରକାରୀ ଉଚ୍ଚ ବିଦ୍ୟାଳୟ ପ୍ରଧାନ ଶିକ୍ଷକ ସନ୍ତୋଷ କୁମାର ପ୍ରଧାନ ଓ ଗୁରୁଜଙ୍ଗ ସରକାରୀ ଉଚ୍ଚ ବିଦ୍ୟାଳୟ ପ୍ରଧାନ ଶିକ୍ଷକ ସୁରେଶ କୁମାର ପାଣିଙ୍କୁ ପୂର୍ଣ୍ଣାଙ୍ଗ ପେନସନ ପ୍ରଦାନ କରିଥିଲେ। ଏଥପାଇଁ ଶିକ୍ଷକମାନେ ଜିଲା ଶିକ୍ଷା ଅଧିକାରୀ ତରାଇଙ୍କୁ କୃତଜ୍ଞତା ଜ୍ଞାପନ କରିଛନ୍ତି।

ଜହ୍ନିକୁଦାରେ ଚନ୍ଦନଯାତ୍ରା ଉଦ୍‌ଯାପିତ

କୃଷ୍ଣପ୍ରସାଦ,୩।୬(କୈଳାସ ଚନ୍ଦ୍ର ପଟ୍ଟନାୟକ)

ପୁରୀ ଜିଲା କୃଷ୍ଣପ୍ରସାଦ ବ୍ଲକ ଅନ୍ତର୍ଗତ ନୂଆପଡ଼ା ପଞ୍ଚାୟତର ଜହ୍ନିକୁଦା ଗ୍ରାମରେ ଚାଲିଥିବା ଚନ୍ଦନ ଯାତ୍ରା ମହୋତ୍ସବ ଉଦ୍‌ଯାପିତ ହୋଇଯାଇଛି। ମୁଖ୍ୟ ପିଠାଧିଶ ରାଧାକାନ୍ତ ଦେବ ଏବଂ ବରାଳ ବାଲୁଙ୍କେଶ୍ୱର ଦେବଙ୍କୁ ପାଟପଟୁଆରରେ ସୁସଜ୍ଜିତ ବିମାନରେ ବସାଯାଇ ପାରମ୍ପରିକ ରୀତିନୀତି ଅନୁଯାୟୀ ଗ୍ରାମର ଚନ୍ଦନ ପୁଷ୍କରିଣୀରେ ଚାପ ଖେଳ ଅନୁଷ୍ଠିତ ହୋଇଥିଲା। ପ୍ରତ୍ୟହ ସନ୍ଧ୍ୟାରେ ଆତସବାଜି ସାଙ୍ଗକୁ ସଂକୀର୍ତ୍ତନ ପ୍ରତିଯୋଗିତା ଅନୁଷ୍ଠିତ ହୋଇଥିଲା। ଜନସାଧାରଣଙ୍କ ମନୋରଞ୍ଜନ ନିମନ୍ତେ ଅପେରା ପାର୍ଟି ସ୍ୱପ୍ନ ମହଲ ଖୋଲା ମଞ୍ଚରେ ନାଟକ ପରିବେଷଣ କରିଥିଲା। ଦର୍ଶକଙ୍କ ସମାଗମକୁ ଦୃଷ୍ଟିରେ କୃଷ୍ଣପ୍ରସାଦ ଥାନା ଆଇଆଇସି ବସନ୍ତ କୁମାର ସାହୁଙ୍କ ପ୍ରତ୍ୟକ୍ଷ ତତ୍ତ୍ୱାବଧାନରେ ଚିଲିକା ନୂଆପଡ଼ା ଫାଣ୍ଡି ଅଧିକାରୀ ସନ୍ତୋଷ କୁମାର ପ୍ରଧାନଙ୍କ ସମେତ ବ୍ୟାପକ ପୋଲିସ ଫୋର୍ସ ମୁତୟନ କରାଯାଇଥିଲା। ଯାତ୍ରାକୁ ସରସ ସୁନ୍ଦର କରିବା ପାଇଁ ଗ୍ରାମ୍ୟ କମିଟିର ସଦସ୍ୟ ମାନଙ୍କୁ ବିଭିନ୍ନ ଦାୟିତ୍ୱ ବଣ୍ଟନ କରାଯାଇଥିଲା। ଗ୍ରାମ୍ୟ କମିଟି ସଭାପତି ଶରତ ଚନ୍ଦ୍ର ପଲେଇ, ସମ୍ପାଦକ ଅନନ୍ତ କୁମାର ମୁଦୁଲି, ଉତ୍ତମ କୁମାର ତରେଇ, ଗଣେଶ କୁମାର ତରେଇ, ସୀମାଞ୍ଚଳ ପଲେଇ, ରାଜ କିଶୋର ପଲେଇଙ୍କ ସମେତ ଗ୍ରାମର ସଦସ୍ୟ ଉତ୍ସବ ପରିଚାଳନାରେ ସହଯୋଗ କରିଥିଲେ।

ଯାଁଳା କ୍ରିକେଟ ଏକାଡେମୀ ଉଦ୍‌ଘାଟନ ଅବସରରେ ଉପସ୍ଥିତ ଅତିଥି ଏବଂ ଅନ୍ୟମାନେ।

ଯାଁଳା କ୍ରିକେଟ ଏକାଡେମୀ ଉଦ୍‌ଘାଟିତ

ଯାଁଳା,୩।୬(ବୁଲା ବାରିକ)

ଯାଁଳାରେ ଏକ କ୍ରିକେଟ ଏକାଡେମୀ ଉଦ୍‌ଘାଟିତ ହୋଇଯାଇଛି। ଏଠାରେ ଯୁବ ପ୍ରତିଭାମାନଙ୍କୁ ଅଭିଜ୍ଞ ପ୍ରଶିକ୍ଷକଙ୍କ ତତ୍ତ୍ୱାବଧନରେ ଉନ୍ନତମାନର ପ୍ରଶିକ୍ଷଣ ସହ କ୍ରିକେଟର ତାଲିମ ଦିଆଯିବ। ଯୁବ ପ୍ରତିଭାମାନେ କିପରି ଜିଲା ଓ ରାଜ୍ୟସ୍ତରରେ ନିଜର ପ୍ରତିଭା ପ୍ରତିପାଦନ କରିବେ ଏହା ଏକାଡେମୀର ଲକ୍ଷ୍ୟ। ଏହି ଉଦ୍‌ଘାଟନୀ କାର୍ଯ୍ୟକ୍ରମରେ ମୁଖ୍ୟ ଅତିଥିଭାବେ ଓଡ଼ିଶା ପୂର୍ବତନ ରଣଜୀ ଟିମର ଅଧିନାୟକ ରଶ୍ମି ରଞ୍ଜନ ପରିଡ଼ା, ଯାଁଳା ପଞ୍ଚାୟତର ସମାଜସେବୀ ଓ ପୂର୍ବତନ କ୍ରିକେଟର କିର୍ତ୍ତିଚନ୍ଦ୍ର ସାମନ୍ତରାୟ, ପୂର୍ବତନ କ୍ରିକେଟର ଜିତେନ୍ଦ୍ର ସେନାପତି, ଯାଁଳା କ୍ରିକେଟ ଏକାଡେମୀର କୋଚ ପ୍ରଦୋଷ ବଳିଆରସିଂହ, ପ୍ରଭାତ କୁମାର ପଟ୍ଟନାୟକ ପ୍ରମୁଖ ଯୋଗଦେଇଥିଲେ।

୩ କଳାକାର ସମ୍ବର୍ଦ୍ଧିତ

ସମ୍ବର୍ଦ୍ଧନା ଅବସରରେ ଉପସ୍ଥିତ ଅତିଥିମାନେ।

ଟାଙ୍ଗୀ,୩।୬(ରଘୁନାଥ ସାହୁ)

କାଳୁପଡ଼ାଘାଟ ସ୍ଥିତ ଶ୍ରୀ ମହାବିଷ୍ଣୁ ଶିବରାମ ଦୀକ୍ଷିତ ଅଚଳ ଗୁରୁପୀଠ ରାଜ ଯୋଗାଶ୍ରମର ୨୬ତମ ବାର୍ଷିକ ଉତ୍ସବ ଅବସରରେ ୩ଜଣ କଳାକାରଙ୍କୁ ସମ୍ବର୍ଦ୍ଧିତ କରାଯାଇଛି। ବରିଷ୍ଠ କଳାକାର ଦିଲୀପ କୁମାର ନାଥ, ବିଷ୍ଣୁପ୍ରିୟା ନାଥ ଓ କୁନ୍ତଳା ସାହୁଙ୍କୁ ଉତ୍ତରୀୟ ଓ ପ୍ରଶଂସାପତ୍ର ପ୍ରଦାନ କରାଯାଇଥିଲା। ଭୁମାନନ୍ଦ ଆଶ୍ରମ ଅଧିପତି ବିକ୍ରମାଦିତ୍ୟ ବାରିକଙ୍କ ସଭାପତିତ୍ୱରେ ଅନୁଷ୍ଠିତ ସମ୍ବର୍ଦ୍ଧନା ଉତ୍ସବରେ ଅତିଥିଭାବେ ଜଗନ୍ନାଥ ସଂସ୍କୃତିର ଗବେଷକ ଡ.ଚନ୍ଦ୍ର ଶେଖର ଦାଶ, ଟାଙ୍ଗୀ ସାହିତ୍ୟ ଘର ସଭାପତି ବିଜୟ କୁମାର ରାଉତ, ସଂଯୋଜକ ମନୋଜ କୁମାର ପଟ୍ଟନାୟକ, ବିପ୍ଳବୀ କବି ବୀରେନ ସାହୁ ପ୍ରମୁଖ ଯୋଗଦେଇ କଳାକାରମାନଙ୍କୁ ସମ୍ମାନିତ କରିଥିଲେ।

କାର୍ଯ୍ୟକ୍ରମ ସୁପରିଚାଳନା ପାଇଁ ସହଯୋଗ ଲୋଡ଼ିଲେ

ବୋଲଗଡ଼,୩।୬(ଦେବବ୍ରତ ହୋତା)

ବୋଲଗଡ଼ ଗୋଷ୍ଠୀ ଶିକ୍ଷାକେନ୍ଦ୍ରର ମଣ୍ଡଳ ସାଧନ କେନ୍ଦ୍ର ସଂଯୋଜକ (ବିଆରସିସି) ଭାବେ ସହକାରୀ ଗୋଷ୍ଠୀ ଶିକ୍ଷା ଅଧିକାରୀ(ଏବିଇଓ) କୈଳାସ ନାଥ ସ୍ୱାଇଁ ସୋମବାର ଦାୟିତ୍ୱ ଗ୍ରହଣ କରିଛନ୍ତି। ପୂର୍ବତନ ଏବିଇଓ ତଥା ବିଆରସିସି ପଦ୍ମ ଚରଣ ବେହେରା ଗତ ୩୧ତାରିଖରେ ଅବସର ଗ୍ରହଣ କରିବା ପରେ ଏହି ପଦବୀ ପୂରଣ ହୋଇଛି। ରାଜ୍ୟ ସରକାରଙ୍କ ସମଗ୍ର ଶିକ୍ଷା ଅଭିଯାନର ଖୋର୍ଦ୍ଧା ଜିଲା ପ୍ରକଳ୍ପ କାର୍ଯ୍ୟାଳୟ ପକ୍ଷରୁ ଏନେଇ ନିର୍ଦ୍ଦେଶ ପ୍ରଦାନ ପରେ ବୋଲଗଡ଼ ଗୋଷ୍ଠୀ ଶିକ୍ଷା ଅଧିକାରୀ ଗୋକୁଳ ଚନ୍ଦ୍ର ବଳବନ୍ତରାୟ ଦାୟିତ୍ୱ ହସ୍ତାନ୍ତର କରିଛନ୍ତି। ଏନେଇ ଗୋଷ୍ଠୀ ଶିକ୍ଷା କାର୍ଯ୍ୟାଳୟ ସଭଗୃହରେ ଆୟୋଜିତ କାର୍ଯ୍ୟକ୍ରମରେ ଶିକ୍ଷାଧିକାରୀ ବଳବନ୍ତରାୟ, ପୂର୍ବତନ ଏବିଇଓ ତଥା

ଦାୟିତ୍ୱ ଗ୍ରହଣ କରିବା ପରେ ସମ୍ବର୍ଦ୍ଧନା ପ୍ରଦାନ କରାଯାଉଛି।

ବିଆରସିସି ବେହେରା, ଏବିଇଓ ଅମିତା ମିଶ୍ର, ବରିଷ୍ଠ କିରାଣୀ ଶିବ ମିଶ୍ର ଓ ସମସ୍ତ ୧୩ଟି କ୍ଲଷ୍ଟରର ଆଞ୍ଚଳିକ ସାଧନକେନ୍ଦ୍ର ସଂଯୋଜକ(ସିଆରସିସି)ମାନେ ଉପସ୍ଥିତ ଥିଲେ। ଦାୟିତ୍ୱ ଗ୍ରହଣ ପରେ ସ୍ୱାଇଁ ସମଗ୍ର ଶିକ୍ଷା ଅଭିଯାନ ଅନ୍ତର୍ଭୁକ୍ତ ୬ରୁ ୧୪ବର୍ଷ ଶିଶୁଙ୍କ ପାଇଁ ନିକଟବର୍ତ୍ତୀ ବିଦ୍ୟାଳୟରେ ପ୍ରାଥମିକ ଶିକ୍ଷା ଶେଷ ପର୍ଯ୍ୟନ୍ତ ମାଗଣା ଓ ବଧ୍ୟତାମୂଳକ ଶିକ୍ଷା ପ୍ରଦାନ ନିଶ୍ଚିତ କରିବା ସହ ସେମାନଙ୍କ ପାଇଁ ଆହୂତ ବିଭିନ୍ନ କାର୍ଯ୍ୟକ୍ରମର ସୁପରିଚାଳନା ନିମନ୍ତେ ସମସ୍ତ ଆଞ୍ଚଳିକ ସାଧନକେନ୍ଦ୍ର ସଂଯୋଜକଙ୍କ ସହଯୋଗ କାମନା କରିଥିଲେ। ବୋଲଗଡ଼ ବ୍ଲକର ସୁନାମ ବଜାୟ ରଖିବାକୁ ସମସ୍ତେ ଏକନିଷ୍ଠ ହୋଇ କାର୍ଯ୍ୟ କରିବାକୁ ଆହ୍ୱାନ ଦେଇଥିଲେ। ପରେ ସମସ୍ତ ସିଆରସିସିମାନେ ସ୍ୱାଇଁଙ୍କ ନୂତନ ଦାୟିତ୍ୱ ନେଇ ଅଭିବାଦନ ଜଣାଇବା ସହ ସମ୍ବର୍ଦ୍ଧନା ପ୍ରଦାନ କରିଥିଲେ। ସିଆରସିସି ଚିନ୍ତାମଣି ସାହୁ ଧନ୍ୟବାଦ ଦେଇଥିଲେ।

୨ ଶିକ୍ଷକଙ୍କୁ ଅବସରକାଳୀନ ସମ୍ବର୍ଦ୍ଧନା

କୃଷ୍ଣପ୍ରସାଦ,୩।୬(କୈଳାସ ଚନ୍ଦ୍ର ପଟ୍ଟନାୟକ)

ପୁରୀ ଜିଲା କୃଷ୍ଣପ୍ରସାଦ ବ୍ଲକ ଅନ୍ତର୍ଗତ ଚାରିଛକ ବାଲିଜଗନ୍ନାଥପୁର ସ୍ଥିତ ଗୋମୁଣ୍ଡିଆ ପଞ୍ଚାୟତ ଗୋପୀନାଥଦେବ ବିଦ୍ୟାପୀଠର ପ୍ରଧାନ ଶିକ୍ଷକ ଶରତ ଚନ୍ଦ୍ର ଦେବତା ଏବଂ ସହକାରୀ ଶିକ୍ଷକ ପ୍ରତାପ ଚନ୍ଦ୍ର ଜେନାଙ୍କୁ ଅବସରକାଳୀନ ସମ୍ବର୍ଦ୍ଧନା ପ୍ରଦାନ କରାଯାଇଛି। ବିଦ୍ୟାଳୟ ପରିଚାଳନା କମିଟି ସଭାପତି ସାଧୁ ଚରଣ ମାଝୀଙ୍କ ସଭାପତିତ୍ୱରେ ଅନୁଷ୍ଠିତ ସଭାରେ ଗୋମୁଣ୍ଡିଆ ସରପଞ୍ଚ ଦୁଷ୍ମନ୍ତ

କୁମାର ସେଠୀ, ସିଆରସିସି ପ୍ରଦୀପ କୁମାର ପଲେଇ, ସାନସୀମା ନୋଡ଼ାଲ ହାଇସ୍କୁଲ ପ୍ରଧାନ ଶିକ୍ଷକ ରାଜ କିଶୋର ତରେଇ ପ୍ରମୁଖ ଯୋଗଦେଇଥିଲେ। ୨ ବିଦାୟୀ ଶିକ୍ଷକଙ୍କୁ ମାନପତ୍ର ସହିତ ଉତ୍ତରୀୟ ପ୍ରଦାନ କରାଯାଇ ସମ୍ବର୍ଦ୍ଧିତ କରାଯାଇଥିଲା। କ୍ରୀଡ଼ା ଶିକ୍ଷକ ଦୁର୍ଯ୍ୟୋଧନ ନାୟକ କାର୍ଯ୍ୟକ୍ରମ ପରିଚାଳନା କରିଥିଲେ।

ଅବନୀ ବରାଳଙ୍କ ୯୦ତମ ଜୟନ୍ତୀ

ଖୋର୍ଦ୍ଧା,୩।୬(ପ୍ରଭାତ ପାଣିଗ୍ରାହୀ)

ଖୋର୍ଦ୍ଧା ଶିକ୍ଷକ ଭବନଠାରେ ଶିକ୍ଷକ ନେତା ଅବନୀ କୁମାର ବରାଳଙ୍କ ୯୦ତମ ଜୟନ୍ତୀ ଶିକ୍ଷକ ମହାସଂଘ କୋଷାଧ୍ୟକ୍ଷ ସୁରେଶ ଚନ୍ଦ୍ର ବିଶ୍ୱାଳଙ୍କ ସଭାପତିତ୍ୱରେ ଅନୁଷ୍ଠିତ ହୋଇଯାଇଛି। ଓଷ୍ଟାର ରାଜ୍ୟ ସାଧାରଣ ସମ୍ପାଦକ ରଞ୍ଜନ କୁମାର ଦାସ ମୁଖ୍ୟ ଅତିଥି, ରାଜ୍ୟ କୋଷାଧ୍ୟକ୍ଷ ଅଶୋକ କୁମାର ମହାପାତ୍ର ସମ୍ମାନିତ ଅତିଥିଭାବେ ଯୋଗଦେଇ ବରାଳଙ୍କ ପ୍ରତିମୂର୍ତ

ସଂକ୍ଷେପରେ

ପୋଲିସ ଆଇନ ୩୦ ଧାରା ୯୦ ଦିନ ପର୍ଯ୍ୟନ୍ତ ବଳବତ୍ତର

ପୁରୀ,୩।୬(ଅଜିତ୍ କୁମାର ମହାନ୍ତି)

ପୋଲିସ ଆଇନର ୩୦ ଧାରା ପୁରୀ ଜିଲାରେ ଲାଗୁ କରାଯାଇଛି। ଏହା ଚଳିତ ମାସ ୧ ତାରିଖଠାରୁ ଅଗଷ୍ଟ ୨୯ ତାରିଖ ୯୦ ଦିନ ପର୍ଯ୍ୟନ୍ତ ଜିଲାର ସମସ୍ତ ଥାନା ଅଞ୍ଚଳ, ପୁରୀ ପୌରପାଳିକା, ପିପିଲି, କୋଣାର୍କ ଓ ନିମାପଡ଼ା ଏନ୍‌ଏସି ଅଞ୍ଚଳରେ ବଳବତ୍ତର ରହିବ। ଏହି ସମୟ ମଧ୍ୟରେ ବିନା ଅନୁମତିରେ ସଭା, ଶୋଭାଯାତ୍ରା, ମାଇକ ବ୍ୟବହାରକୁ ବେଆଇନ ଘୋଷଣା କରାଯାଇଛି ବୋଲି ଏସ୍‌ପି ପିନାକ ମିଶ୍ର ସୂଚନା ଦେଇଛନ୍ତି।

ବଜ୍ରପାତରେ ମୃତ କଣାସର ଡୁଗୁଲାଙ୍କ ମୃତଦେହ ଗ୍ରାମରେ ପହଞ୍ଚିଲା

କଣାସ,୩।୬(ବିଭୂତି ଭୂଷଣ ତ୍ରିପାଠୀ)

କଣାସ ବ୍ଲକ ଗଡ଼ିଶାଗୋଦା ଥାନା ଅଧୀନ ଦୋଛିଆଁ ଗ୍ରାମପଞ୍ଚାୟତ ଆଳିପଡ଼ା ଗ୍ରାମର ସାରଙ୍ଗ ପ୍ରଧାନଙ୍କ ପୁଅ ଡୁଗୁଲା ପ୍ରଧାନ (୨୩)ଙ୍କ ରବିବାର ଦିଗପହଣ୍ଡିଠାରେ ବଜ୍ରାଘାତରେ ମୃତ୍ୟୁ ଘଟିଛି। ସୋମବାର ତାଙ୍କ ମୃତଦେହ ଗ୍ରାମରେ ପହଞ୍ଚିବା ପରେ ଶୋକର ଛାୟା ଖେଳିଯାଇଛି। ଗ୍ରାମ ଶ୍ମଶାନରେ ତାଙ୍କ ଶବଦାହ କରାଯାଇଛି। ସୂଚନା ମୁତାବକ, ଡୁଗୁଲା ଦିଗପହଣ୍ଡିଠାରେ ମୀନାବଜାରରେ ଦୋକାନ କରିଥିଲେ। ରବିବାର ଅପରାହ୍ନରେ ଅସହ୍ୟ ଗୁଳୁଗୁଳି ଯୋଗୁ ସେ ଓ ତାଙ୍କର ଜଣେ ସାଙ୍ଗ ଏକ ଆମ୍ବଗଛ ମୂଳେ ଆଶ୍ରୟ ନେଇଥିଲେ। ଏହି ସମୟରେ ବଜ୍ରପାତ ହେବାରୁ ଘଟଣାସ୍ଥଳରେ ଦୁହିଁଙ୍କ ମୃତ୍ୟୁ ଘଟିଥିଲା।

ପ୍ରଧାନଶିକ୍ଷକଙ୍କୁ ଅବସରକାଳୀନରେ ପୂର୍ଣ୍ଣାଙ୍ଗ ପେନସନ ପ୍ରଦାନ

ବେଗୁନିଆ,୩।୬(ସନ୍ଧ୍ୟା ରାଣୀ ମିଶ୍ର)

ଖୋର୍ଦ୍ଧା ଜିଲା ଶିକ୍ଷା ଅଧିକାରୀଙ୍କ କାର୍ଯ୍ୟାଳୟ ପରିସରରେ ୩ଜଣ ପ୍ରଧାନ ଶିକ୍ଷକଙ୍କୁ ଅବସରକାଳୀନ ପୂର୍ଣ୍ଣାଙ୍ଗ ପେନସନ ପ୍ରଦାନ କରାଯାଇଛି। ଜିଲା ଶିକ୍ଷାଧିକାରୀ ବିଶ୍ୱନାଥ ତରାଇ ଉପସ୍ଥିତ ରହି ସିକୋ ଚନ୍ଦ୍ରଶେଖର ଦେବ ସରକାରୀ ଉଚ୍ଚ ବିଦ୍ୟାଳୟର ପ୍ରଧାନ ଶିକ୍ଷକ କୈଳାସ ଚନ୍ଦ୍ର ମାଣ୍ଡୋଇ, ପଲ୍ଲା ସରକାରୀ ଉଚ୍ଚ ବିଦ୍ୟାଳୟ ପ୍ରଧାନ ଶିକ୍ଷକ ସନ୍ତୋଷ କୁମାର ପ୍ରଧାନ ଓ ଗୁରୁଜଙ୍ଗ ସରକାରୀ ଉଚ୍ଚ ବିଦ୍ୟାଳୟ ପ୍ରଧାନ ଶିକ୍ଷକ ସୁରେଶ କୁମାର ପାଣିଙ୍କୁ ପୂର୍ଣ୍ଣାଙ୍ଗ ପେନସନ ପ୍ରଦାନ କରିଥିଲେ। ଏଥପାଇଁ ଶିକ୍ଷକମାନେ ଜିଲା ଶିକ୍ଷା ଅଧିକାରୀ ତରାଇଙ୍କୁ କୃତଜ୍ଞତା ଜ୍ଞାପନ କରିଛନ୍ତି।

ଆହତ ଷଣ୍ଢର ଚିକିତ୍ସା କରାଇଲେ ଯୁବକ

ନିରାକାରପୁର,୩।୬(ମାନସ ଚନ୍ଦ୍ର ପଟ୍ଟନାୟକ)

ଖୋର୍ଦ୍ଧା ଜିଲା ଅଚ୍ୟୁତପୁର ପଞ୍ଚାୟତ ନାଲସିଂହ ଗ୍ରାମ ନିକଟରେ କିଛିଦିନ ହେବ ପଡ଼ିରହିଥିବା ଏକ ଷଣ୍ଢର ଚିକିତ୍ସା କରାଇଛନ୍ତି ଗ୍ରାମର ଯୁବକମାନେ। ଏବେ ଷଣ୍ଢଟି ସୁସ୍ଥ ଥିବା ଜଣାପଡିଛି। ସୂଚନା ମୁତାବକ, ଷଣ୍ଢର ଗୋଡରେ ଏକ ତାର ଲାଗି ଗଣ୍ଠିଟି ନଷ୍ଟ ହୋଇଯାଇଥିଲା। ଫଳରେ ସେ କେଉଁଆଡେ ନ ଯାଇପାରି ଗୋଟିଏ ସ୍ଥାନରେ ପଡିରହିଥିଲା। ଏହା ଦେଖି ଗ୍ରାମର ଯୁବକମାନେ ନିଜ ପକେଟରୁ ଅର୍ଥ ଦେବା ସହ ଡାକ୍ତରଙ୍କ ଦ୍ୱାରା ସୋମବାର ଚିକିତ୍ସା କରାଇଥିଲେ। ଯୁବକମାନଙ୍କ ଏଭଳି କାର୍ଯ୍ୟକୁ ସ୍ଥାନୀୟ ଅଞ୍ଚଳବାସୀ ସାଧୁବାଦ ଜଣାଇଛନ୍ତି।

ସର୍ବାଧିକ ୨୮ ରାଉଣ୍ଡ ଭୋଟ ଗଣତି ହେବ

ପୁରୀ, ୩।୬(ଅଜିତ୍ କୁମାର ମହାନ୍ତି)

ଭୋଟ ଗଣତି ପାଇଁ ପୁରୀ ଜିଲା ପ୍ରଶାସନ ପକ୍ଷରୁ ସମସ୍ତ ପ୍ରସ୍ତୁତି ସରିଛି। ମଙ୍ଗଳବାର ସକାଳ ୮ଟାରୁ କଡ଼ା ସୁରକ୍ଷା ମଧ୍ୟରେ ଭୋଟ ଗଣତି କରାଯିବ। ଗଣତିକୁ ଶୃଙ୍ଖଳିତ କରିବା ପାଇଁ ସମସ୍ତ ପ୍ରକାର ଆନୁଷଙ୍ଗିକ ବ୍ୟବସ୍ଥା ହୋଇଛି। ଗଣତି କେନ୍ଦ୍ରରେ ବ୍ୟାପକ ପୋଲିସ ଫୋର୍ସ, ସିଆଇଏସ୍‌ଏଫ୍ ନିୟୋଜିତ ହୋଇଥିବା ବେଳେ ଭୋଟ ଗଣତି ପ୍ରକୋଷ୍ଠ ସହ ବିଭିନ୍ନ ସ୍ଥାନରେ ସିସିଟିଭି କ୍ୟାମେରା ଲଗାଯାଇଛି। ନିର୍ବାଚନରେ ପ୍ରତିଦ୍ୱନ୍ଦ୍ୱିତା କରିଥିବା ପ୍ରାର୍ଥୀଙ୍କ ପାଇଁ ସ୍ୱତନ୍ତ୍ର ଗେଟ୍ କରାଯାଇଛି। ସେମାନଙ୍କୁ ପରିଚୟପତ୍ର ଦିଆଯାଇଛି। ସେହିପରି ଗଣତିରେ ସାମିଲ ଥିବା ଅଧିକାରୀ ଏବଂ କର୍ମଚାରୀଙ୍କ ପାଇଁ ମଧ୍ୟ ସ୍ୱତନ୍ତ୍ର ଗେଟ୍ କରାଯାଇଛି। ଗଣମାଧ୍ୟମ ପ୍ରତିନିଧିମାନେ କିପରି ଗଣତି ଓ ଫଳାଫଳ ବିଷୟରେ ଜାଣିପାରିବେ ସେଥିଲାଗି ଆନୁଷଙ୍ଗିକ ବ୍ୟବସ୍ଥା ହୋଇଛି। ପ୍ରାର୍ଥୀଙ୍କ ଏଜେଣ୍ଟଙ୍କୁ ପରିଚୟପତ୍ର ଦିଆଯାଇଛି। ସେମାନେ ପ୍ରବେଶପଥରେ ପରିଚୟପତ୍ର ଦେଖାଇ ଭୋଟ ଗଣତି କକ୍ଷକୁ ଯିବେ। ଏନେଇ ଜିଲାପାଳ ସିଦ୍ଧାର୍ଥ ଶଙ୍କର ସ୍ୱାଇଁ ସୂଚନା ଦେଇ କହିଛନ୍ତି, ଗତ ନିର୍ବାଚନ ଅପେକ୍ଷା ଚଳିତ ବର୍ଷ ନିର୍ବାଚନରେ ଅଧିକ ମତଦାନ ହୋଇଛି। ଚଳିତ ବର୍ଷ ଜିଲାରେ ୭୬.୫୪ ପ୍ରତିଶତ ମତଦାନ ହୋଇଛି। ତନ୍ମଧ୍ୟରୁ ବ୍ରହ୍ମଗିରିରେ ସର୍ବାଧିକ ୮୧.୨୫ ଓ ପୁରୀ ସଦର ବିଧାନସଭା ନିର୍ବାଚନ ମଣ୍ଡଳୀରେ ସର୍ବନିମ୍ନ ୬୭.୨୪ ପ୍ରତିଶତ ମତଦାନ ହୋଇଛି। ୪ ତାରିଖରେ ଭୋଟ ଗଣତି ହେବ। ଦୁଇଟି ସ୍ଥାନ ଯଥା କେନ୍ଦ୍ରୀୟ ବିଦ୍ୟାଳୟ ଓ ଶ୍ରୀଜଗନ୍ନାଥ ସଂସ୍କୃତ ବିଶ୍ୱବିଦ୍ୟାଳୟରେ ଉଭୟ ଲୋକ ସଭା ଓ ବିଧାନସଭା ଆସନର ଭୋଟ ଗଣତି ସକାଳ ୮ଟାରୁ ଆରମ୍ଭ ହେବ। ଉଭୟ ଲୋକ ସଭା ଓ ବିଧାନସଭା ଆସନ ପାଇଁ ପୃଥକ ପୃଥକ ୧୦ଟି ଟେବୁଲରେ ଅର୍ଥାତ ୨୦ଟି ଟେବୁଲରେ ଗଣତି କରାଯିବ। ସର୍ବାଧିକ ୨୮ ରାଉଣ୍ଡ ଭୋଟ ଗଣତି ହେବ। ପୋଷ୍ଟାଲ ବାଲାଟ ପାଇଁ ପ୍ରତ୍ୟେକ ବିଧାନସଭା ଆସନ ନିମନ୍ତେ ୫ଟି ଟେବୁଲର ବ୍ୟବସ୍ଥା ହୋଇଥିବାବେଳେ ଲୋକ ସଭା ଆସନ ପାଇଁ ୧୬ଟି ଟେବୁଲର ବ୍ୟବସ୍ଥା କରାଯାଇଛି। ତିନିସ୍ତରୀୟ ସୁରକ୍ଷା ବ୍ୟବସ୍ଥା କରାଯାଇଛି। ଗଣତି କେନ୍ଦ୍ରର ୧୦୦ ମିଟର ଅଞ୍ଚଳରେ ୧୪୪ ଧାରା ଲାଗୁ କରାଯିବ। କେବଳ ଅଧିକୃତ ବ୍ୟକ୍ତିମାନେ ପରିଚୟପତ୍ର ଦେଖାଇ କେନ୍ଦ୍ରକୁ ଯାଇପାରିବେ। କାଉଣ୍ଟିଂ ହଲ ତ୍ରିସ୍ତରୀୟ ସୁରକ୍ଷା ବ୍ୟବସ୍ଥା ଓ ସିସିଟିଭି ନଜରରେ ରହିବ। ୩ଟି କାଉଣ୍ଟିଂ ହଲ ପାଇଁ ୧୫ ପ୍ଲାଟୁନ ପୋଲିସ ଫୋର୍ସ, ୨ କମ୍ପାନୀ ସିଏପିଏଫ୍,୨ ପ୍ଲାଟୁନ ସିଆର୍‌ପିଏଫ୍ ମୁତୟନ କରାଯାଇଛି।

ଭୋଟ ଗଣତି ପାଇଁ କଡ଼ା ସୁରକ୍ଷା ବ୍ୟବସ୍ଥା

ପୁରୀ, ୩।୬(ଅଜିତ୍ କୁମାର ମହାନ୍ତି)

ପୁରୀ ଲୋକ ସଭା ନିର୍ବାଚନମଣ୍ଡଳୀ ଅନ୍ତର୍ଗତ ୪ ବିଧାନସଭା ଆସନ ଏବଂ ଜଗତସିଂହପୁର ଲୋକ ସଭା ନିର୍ବାଚନମଣ୍ଡଳୀ ଅଧୀନ ୨ଟି ବିଧାନସଭା ଆସନର ଭୋଟ ପୁରୀରେ ଗଣତି କରାଯିବ। ଏଥିପାଇଁ ଜିଲା ପ୍ରଶାସନ ପକ୍ଷରୁ ଦୁଇଟି ଭୋଟ ଗଣତି କେନ୍ଦ୍ର କରାଯାଇଛି। ପୁରୀ ଲୋକ ସଭା ନିର୍ବାଚନମଣ୍ଡଳୀ ଅନ୍ତର୍ଗତ ପୁରୀ ଏବଂ ସତ୍ୟବାଦୀ ବିଧାନସଭା ଆସନର ଭୋଟ ପୁରୀ କେନ୍ଦ୍ରୀୟ ବିଦ୍ୟାଳୟରେ ଗଣତି ହେବ। ପିପିଲି, ବ୍ରହ୍ମଗିରି ନିର୍ବାଚନ ମଣ୍ଡଳୀର ଭୋଟ ଶ୍ରୀଜଗନ୍ନାଥ ସଂସ୍କୃତ ବିଶ୍ୱବିଦ୍ୟାଳୟର ଚତୁର୍ଥ ଏକାଡେମିକ କୋଠାରେ ଗଣତି କରାଯିବ। ସେହିପରି ଜଗତ୍‌ସିଂହପୁର ଲୋକ ସଭା ଆସନ ଅନ୍ତର୍ଗତ କାକଟପୁର ଓ ନିମାପଡ଼ା ବିଧାନସଭା ନିର୍ବାଚନ ମଣ୍ଡଳୀର ଭୋଟ ଶ୍ରୀଜଗନ୍ନାଥ ସଂସ୍କୃତ ବିଶ୍ୱବିଦ୍ୟାଳୟର ପଞ୍ଚମ ଏକାଡେମିକ କୋଠାରେ ଗଣତି କରାଯିବା ନେଇ ବ୍ୟବସ୍ଥା ହୋଇଛି। ଭୋଟ ଗଣତି କେନ୍ଦ୍ର ପରିସରକୁ କଡ଼ା ସୁରକ୍ଷା ବଳୟରେ ରଖାଯାଇଛି। ପୋଲିସ ପକ୍ଷରୁ ବ୍ୟାପକ ସୁରକ୍ଷା ବ୍ୟବସ୍ଥା ସହ ଫୋର୍ସ ମୁତୟନ କରାଯାଇଛି। ଏନେଇ ଏସ୍‌ପି ପିନାକ ମିଶ୍ର କହିଛନ୍ତି, ଭୋଟ ଗଣତିକୁ ଦୃଷ୍ଟିରେ ରଖି ୩ ସ୍ତରୀୟ ସୁରକ୍ଷା ବ୍ୟବସ୍ଥା ଗ୍ରହଣ କରାଯାଇଛି। ୨ଟି ଗଣତି କେନ୍ଦ୍ରରେ ଗୋଟିଏ ଲେଖାଏ କମ୍ପାନୀ ଫୋର୍ସ ମୁତୟନ ରହିବେ। ଓଡ଼ିଶା ପୋଲିସ ପକ୍ଷରୁ ୧୫ ପ୍ଲାଟୁନ ଫୋର୍ସ ମୁତୟନ ହେବେ। ଅପରପକ୍ଷରେ ଯେଉଁ ସ୍ଥାନରେ ଉତ୍ତେଜନା ବା ବିଶୃଙ୍ଖଳା ସୃଷ୍ଟି ହେବାର ଆଶଙ୍କା ରହିଛି, ସେହି ସବୁ ଥାନାକୁ ଅଧିକ ସଂଖ୍ୟକ ପୋଲିସ ଫୋର୍ସ ଓ ଅଫିସର ଦିଆଯାଇଛି। ପୋଲିସର ପ୍ରାଥମିକା ରହିଛି, ଯେପରି ଶାନ୍ତିଶୃଙ୍ଖଳା ମଧ୍ୟରେ ଗଣତି କରାଯିବ। ଗଣତି ପରେ ଯେପରି ସମସ୍ତ ଥାନା ଅଞ୍ଚଳ ଓ ଗାଁରେ ଶାନ୍ତିଶୃଙ୍ଖଳା ରହିବ, କୌଣସି ପ୍ରକାର ହିଂସା ଓ ବିଶୃଙ୍ଖଳା ନ ହେବ, ସେଥିପ୍ରତି ପୋଲିସ ପକ୍ଷରୁ ଦୃଷ୍ଟି ରଖାଯାଇଛି। ଯଦି କୌଣସି ବ୍ୟକ୍ତିବିଶେଷ ବିଶୃଙ୍ଖଳା ବା ହିଂସା କରିବାକୁ ଚେଷ୍ଟା କରିବ ତାଙ୍କ ବିରୋଧରେ ଆଇନ ଅନୁଯାୟୀ କାର୍ଯ୍ୟାନୁଷ୍ଠାନ ଗ୍ରହଣ କରାଯିବ। ଶାନ୍ତିଶୃଙ୍ଖଳା ନେଇ ଗାଁର ମୁଖିଆ ଓ ଭଦ୍ରଲୋକଙ୍କ ସହ ପୋଲିସ ପକ୍ଷରୁ ଆଲୋଚନା କରାଯାଇଛି ବୋଲି ଏସ୍‌ପି ମିଶ୍ର ସୂଚନା ଦେଇଛନ୍ତି। ଭୋଟ ଗଣତିକୁ ଦୃଷ୍ଟିରେ ରଖି ପୋଲିସ ପକ୍ଷରୁ କେନ୍ଦ୍ର ନିକଟରେ ୩ଜଣ ଅତିରିକ୍ତ ଏସ୍‌ପି, ୭ଜଣ ଡିଏସ୍‌ପି, ୧୦ ଜଣ ଇନ୍ସପେକ୍ଟର, ୬୧ ଜଣ ଏସ୍‌ଆଇ ଓ ଏଏସ୍‌ଆଇ, ୪୩ ଜଣ କନଷ୍ଟେବଳ, ୭୧ ଜଣ ହୋମଗାର୍ଡଙ୍କ ସମେତ ୫୬ ସେକ୍ସନ୍ ଫୋର୍ସ ମୁତୟନ ରହିବେ ବୋଲି ପୋଲିସ ପକ୍ଷରୁ ସୂଚନା ଦିଆଯାଇଛି।

ଅଭିଯୁକ୍ତଙ୍କୁ ଧରିପାରୁନି ପୋଲିସ

- ସମୀର ପଲାଇଙ୍କ ହତ୍ୟାକାଣ୍ଡକୁ ୨୫ଦିନ
- ପୋଖରୀରୁ ମିଳିଲା ଖଣ୍ଡା

କଣାସ,୩।୬(ବିଭୂତି ଭୂଷଣ ତ୍ରିପାଠୀ)

ଗତ ମେ' ୧୨ରେ କଣାସ ବ୍ଲକ ଗଡ଼ିଶାଗୋଦା ଥାନା ଅଧୀନ ଦେଇପୁର ଗ୍ରାମର ସମୀର ପଲାଇଙ୍କ ହତ୍ୟାକାଣ୍ଡକୁ ୨୫ ଦିନ ବିତିଯାଇଥିଲେ ମଧ୍ୟ ପୋଲିସ ଅଭିଯୁକ୍ତଙ୍କୁ ଧରିପାରି ନାହିଁ। ଏନେଇ ରବିବାର ମୃତକଙ୍କ ପରିବାର ଓ ଗ୍ରାମବାସୀ ଗଡ଼ିଶାଗୋଦା ଥାନା ସମ୍ମୁଖରେ ଧାରଣାରେ ବସିଥିଲେ। ଦୀର୍ଘ ସମୟ ଧରି ଧାରଣାରେ ବସିବା ଫଳରେ ଗଡ଼ିଶାଗଦା ଆଇଆଇସି ଦୁର୍ଗାଚରଣ ମହାପାତ୍ର ଘଟଣାସ୍ଥଳରେ ପହଞ୍ଚି ଗ୍ରାମବାସୀଙ୍କୁ ବୁଝାଶୁଝା କରିବା ସହ ୮ ଦିନ ମଧ୍ୟରେ ଅଭିଯୁକ୍ତଙ୍କୁ ଗରଫ କରିବାକୁ ପ୍ରତିଶ୍ରୁତି ଦେବାରୁ ଧାରଣା ପ୍ରତ୍ୟାହୃତ ହୋଇଥିଲା। ସୋମବାର ପରିବାର ଲୋକ ଓ ଗ୍ରାମର କେତେ ଜଣ ବ୍ୟକ୍ତି ପାଖ ପୋଖରୀରେ ଖୋଜାଖୋଜି କରିବାରୁ ହତ୍ୟାକାଣ୍ଡରେ ବ୍ୟବହୃତ ମାରଣାସ୍ତ୍ର ଖଣ୍ଡା ଏକ ଅଖାରେ ଗୁଡ଼ିଆ ହୋଇ ପଡ଼ିବା ପାଇ ପୋଲିସକୁ ହସ୍ତାନ୍ତର କରିଛନ୍ତି। ତେବେ ପୂର୍ବ ଶତ୍ରୁତାରୁ ଗ୍ରାମର ଦଲୀପ ସାମନ୍ତରାୟ ସମୀରଙ୍କୁ ହତ୍ୟା କରିଥିବା ଗଡିଶାଗୋଦା ଥାନାରେ ଅଭିଯୋଗ ହୋଇଥିଲା। ଏହି ହତ୍ୟାକାଣ୍ଡରେ ଦିଲୀପ ଓ ୬/୭ ଜଣଙ୍କ ସମ୍ପୃକ୍ତି ଥିବା ସମୀରଙ୍କ ଭାଇବୋହୂ ମିଟି ପଲାଇ ଏତେଲା ଦେଇଥିଲେ। ଏ ସମ୍ପର୍କରେ ଗଡ଼ିଶାଗଦା ଆଇଆଇସି ମହାପାତ୍ରଙ୍କୁ ଟେଲିଫୋନ ଯୋଗେ ଯୋଗାଯୋଗ କରିଥିଲେ ମଧ୍ୟ ସେ ଫୋନ ଉଠାଇ ନ ଥିଲେ।

ଦୁର୍ଘଟଣାରେ ଆହତ ସୁରେଶଙ୍କ ମୃତ୍ୟୁ

ବାଣପୁର,୩।୬(ଦିଲୀପ ସ୍ୱାଇଁ)

୧୬ନମ୍ବର ଜାତୀୟ ରାଜପଥର ପାତ୍ରପଡ଼ା ଡିଏନ୍ ରେଗାଲିଆ ସମ୍ମୁଖରେ ଗତ ଶୁକ୍ରବାର ସଡ଼କ ଦୁର୍ଘଟଣାରେ ଆହତ ହୋଇ ଚିକିତ୍ସାଧୀନ ଥିବା ବାଣପୁର ବ୍ଲକ ନୂଆସାହି ଗ୍ରାମର ସୁରେଶ କୁମାର ସାହୁ (୩୪)ଙ୍କ ସୋମବାର ମୃତ୍ୟୁ ଘଟିଛି। ଏନେଇ ସ୍ଥାନୀୟ ଅଞ୍ଚଳରେ ଶୋକର ଛାୟା ଖେଳିଯାଇଛି। ସୂଚନାଥାଉ କି, ଗତ ଶୁକ୍ରବାର ସୁରେଶ ଓ ତାଙ୍କର ଦୁଇ ସାଙ୍ଗ କାରରେ ବାଲୁଗାଁରୁ ଭୁବନେଶ୍ୱର ଅଭିମୁଖେ ଯାଉଥିଲେ। ପାତ୍ରପଡ଼ା ଡିଏନ୍ ରେଗାଲିଆ ସମ୍ମୁଖ ରାଜପଥ ପାର୍ଶ୍ୱରେ ଛିଡ଼ା ହୋଇଥିବା ଏକ ପଥର ବୋଝେଇ ହାଇୱାକୁ କାରଟି ଧକ୍କା ଦେଇଥିଲା। ଫଳରେ ଘଟଣାସ୍ଥଳରେ ସୁରେଶଙ୍କ ଜଣେ ସାଙ୍ଗଙ୍କ ମୃତ୍ୟୁ ଘଟିଥିବା ବେଳେ ଡାକ୍ତରଖାନାରେ ଆଉ ଜଣେ ସାଙ୍ଗଙ୍କ ମୃତ୍ୟୁ ଘଟିଥିଲା। ତେବେ ସୁରେଶ ଡାକ୍ତରଖାନାରେ ଚିକିତ୍ସାଧୀନ ଥିବା ବେଳେ ସୋମବାର ତାଙ୍କର ମୃତ୍ୟୁ ହୋଇଛି।

ସିନ୍ଧିଚୋର ରାଜୁ ବାଗ୍ରିଙ୍କୁ ବର୍ଷେ ଜେଲଦଣ୍ଡ

ଭୁବନେଶ୍ୱର,୩।୬ (ସୂର୍ଯ୍ୟକାନ୍ତ ବେହେରା)

ଏକ ସିନ୍ଧିଚୋରି ମାମଲାର ରାୟ ସୋମବାର ଭୁବନେଶ୍ୱର ପ୍ରଥମ ଶ୍ରେଣୀ ବିଚାର ବିଭାଗୀୟ କୋର୍ଟ-୫ରେ ପ୍ରକାଶ ପାଇଛି। ବିଚାରପତି ସବ୍ୟସାଚୀ ପଣ୍ଡା ଧଉଳି ଥାନାରେ ରୁଜୁ ହୋଇଥିବା ଏହି ମାମଲାର ବିଚାର କରି ଚଡ଼ି-ବ୍ୟାନିୟନ ଗ୍ୟାଙ୍ଗର ସଦସ୍ୟ ରାଜୁ ବାଗ୍ରିଙ୍କୁ ୧ ବର୍ଷ ଜେଲଦଣ୍ଡ ସହ ଏକ ହଜାର ଟଙ୍କା ଜରିମନା ନିର୍ଦ୍ଦେଶ ଦେଇଛନ୍ତି। ଏହି ମାମଲାକୁ ସରକାରଙ୍କ ପକ୍ଷରୁ ସହକାରୀ ପବ୍ଲିକ ପ୍ରସିକ୍ୟୁଟର ନିରଞ୍ଜନ ବେହେରା ପରିଚାଳନା କରିଥିଲେ। ଘଟଣାର ବିବରଣୀ ଅନୁଯାୟୀ, ଅଭିଯୋଗକାରୀ ଅଶୋକ କୁମାର ମଲ୍ଲିକ ରାଉରକେଲାସ୍ଥିତ ଓଏସଏପି ଚତୁର୍ଥ ବାଟାଲିୟନରେ ସବ୍‌ଇନ୍ସପେକ୍ଟର ଭାବେ କାର୍ଯ୍ୟ କରନ୍ତି। ତାଙ୍କ ପରିବାର ଧଉଳି ଥାନା ଅନ୍ତର୍ଗତ ନୂଆଗାଁ ବିଜୟ ବିହାରର ଲେନ ନମ୍ବର-୧ ଘର ଭଡ଼ା ନେଇ ରହୁଛନ୍ତି। ସେ ଛୁଟିରେ ଘରକୁ ଆସିଥିବାବେଳେ ଗତବର୍ଷ ମାର୍ଚ୍ଚ ୨୯ ରାତିରେ ଦୁର୍ଗୁତ୍ତମାନେ ଘର ଝରକା, କବାଟ ଓ ଗ୍ରିଲ ଭାଙ୍ଗି ଭିତରେ ପଶିବା ସହିତ ଆଲମୀରା ତାଡି ସୁନା କାନଫୁଲ, ଗୋଟିଏ ସ୍ମାର୍ଟ ୱାଚ, ୬ ହଜାର୫୬୦ ଟଙ୍କା ଚୋରିକରି ନେଇଥିଲେ। ଏନେଇ ଅଶୋକ ଧଉଳି ଥାନାରେ ଅଭିଯୋଗ କରିବା ପରେ ପୋଲିସ ମାମଲା ନଂ-୫୪/୨୦୨୩ ରୁଜୁ କରି ଘଟଣାର ତଦନ୍ତ ଆରମ୍ଭ କରି ସମ୍ପୃକ୍ତ ଗ୍ୟାଙ୍ଗର ମୋଟ ୧୧ଜଣଙ୍କୁ ଗରଫ କରିଥିଲା।

ରଥଖଳାରୁ...

୩୪ ଚକ ନିର୍ମାଣ ସରିଲା, ଦଣ୍ଡା ନିର୍ମାଣ ଆରମ୍ଭ

ପୁରୀ,୩।୬(ଅଜିତ୍ ମହାନ୍ତି)

ଶ୍ରୀନଅରସ୍ଥିତ ଅସ୍ଥାୟୀ ରଥଖଳାରେ ସୋମବାର ସୁଦ୍ଧା ୩ ରଥର ମୋଟ ୪୨ଟି ଚକରୁ ୩୪ଟି ଚକ ନିର୍ମାଣ ସରିଛି। ଏଥିସହ ୩ ରଥର ଅନ୍ୟାନ୍ୟ ଅଂଶଗୁଡ଼ିକର ନିର୍ମାଣ କାର୍ଯ୍ୟ ଆଗେଇ ଚାଲିଛି। ୩ ରଥର ଓରା, ଓରାଖମ୍ବି, ଭୂଇଁ ଚଉତା ଆଦିର ଚଉପଟ କାର୍ଯ୍ୟ ଶେଷ ହୋଇଛି। ଏଥିସହ ରଥଖଳାରେ ୩ ରଥର ୨ଟି ଲେଖାଏ ସାନ ଉଚ୍ଛୁଳା ଅଖର ଗୋଲେଇ କାର୍ଯ୍ୟ ଶେଷ ହୋଇ ବାକି ଅଖଗୁଡ଼ିକର ଉଭୟ ପାର୍ଶ୍ୱ ଗୋଲେଇ କାର୍ଯ୍ୟ ମହାରଣା ସେବକମାନେ ଜାରି ରଖିଛନ୍ତି। ୩ ରଥର ଦଣ୍ଡା ନିର୍ମାଣ ପାଇଁ ରଥ ଅମୀନ ସୋମବାର ୩ ରଥ ଖଳାକୁ ୩ଟି ଲେଖାଏ ୪୦ ଫୁଟିଆ ସାହାଜ କାଠ ଏବଂ ୨ଟି ଲେଖାଏ ୪୦ ଫୁଟିଆ ଧଉରା କାଠ ଯୋଗାଇ ଦେଇଛନ୍ତି। ଅନୁକୂଳ ପୂଜା ପରେ ୩ ରଥର ଦଣ୍ଡା ଚଉପଟ କାର୍ଯ୍ୟ ଆରମ୍ଭ ହେବ। ତାଳଧ୍ୱଜ ରଥର ୧୧ ନଂ. ଚକର ଗୋଟିଏ ପଇ ବଦଳା ଯିବାକୁ ଥିବାବେଳେ ୧୨ ନଂ. ଚକର ଡୁୟରେ ସିଙ୍ଗଡ଼ା ବାଡ଼ିଆ ଶେଷ ହୋଇଛି। ତାଳଧ୍ୱଜ ରଥର ୧୬ଟି ଯୋକାରୁ ୭ଟି ଯୋକାର ନିର୍ମାଣ ଶେଷ ହୋଇ ବାକି ଯୋକାଗୁଡ଼ିକର ଚଉପଟ କାର୍ଯ୍ୟ ଜାରି ରହିଛି। ଦର୍ପଦଳନ ରଥର ୧୦ଟି ଚକ ନିର୍ମାଣ ଶେଷ ହୋଇ ୧୧ନଂ. ଚକ ଡୁୟରେ ସିଙ୍ଗଡ଼ା ବାଡ଼ିଆ ଶେଷ ହୋଇଛି। ରଥର ୪ଟି ଓରାର ଚଉପଟ ଶେଷ ହୋଇଛି। ରଥର ୧୨ଟି ଯୋକାରୁ ୧୦ଟି ଯୋକା ଶେଷ ହୋଇ ଶେଷ ୨ଟି ଯୋକାର ଆଂଶମରା ଶେଷ ପର୍ଯ୍ୟାୟରେ ପହଞ୍ଚିଛି।

ନନ୍ଦିଘୋଷ ରଥର ୧୪ଟି ଚକର ନିର୍ମାଣ ଶେଷ ହୋଇ ୧୫ନଂ. ଚକର ଡୁୟରେ ସିଙ୍ଗଡ଼ା ବାଡ଼ିଆ ଶେଷ ହୋଇଛି। ୪ଟି ମୁହାଁଟ ଚଉପଟ ଶେଷ ହୋଇ ୧୬ଟି ଯୋକାରୁ ୫ଟି ଯୋକାର ନିର୍ମାଣ ଶେଷ ପରେ ବାକି ୧୧ଟି ଯୋକାର ଚଉପଟ ଜାରି ରହିଛି। ରୂପକାର ସେବକମାନେ ୩ ରଥର ଗୁଜରେ ରୂପ ଖୋଦେଇ ସହ ଖୋଦେଇ ଶେଷ ହୋଇଥିବା ରୂପଗୁଡ଼ିକର ପଲିସ କାର୍ଯ୍ୟ ଜାରି ରଖିଛନ୍ତି। ଦୋଳବେଦୀ ଅସ୍ଥାୟୀ କମାରଶାଳରେ ଓଝା ସେବକମାନେ ୩ ରଥର ଅଖ ଦଣ୍ଡା ବିଡିଆ ଏବଂ ଚଉରସ କଣ୍ଟା ସହ ଯୋଖା କଣ୍ଟା ନିର୍ମାଣ ଜାରି ରଖିଛନ୍ତି।

ବିଜୟ ଶୋଭାଯାତ୍ରା, ବାଣ ଫୁଟାଇବା ମନା

ପୁରୀ,୩।୬(ଅଜିତ୍ କୁମାର ମହାନ୍ତି)

ନିର୍ବାଚନ କମିଶନଙ୍କ ନିର୍ଦ୍ଦେଶ ଅନୁଯାୟୀ ରାଜ୍ୟରେ ଲୋକ ସଭା ଓ ବିଧାନ ସଭା ଆସନ ନିମନ୍ତେ ହୋଇଥିବା ମତଦାନର ଗଣନା ମଙ୍ଗଳବାର ଅନୁଷ୍ଠିତ ହେବ। ତେବେ ଗଣତିକୁ ଦୃଷ୍ଟିରେ ରଖି ପୁରୀ ଜିଲା ପୋଲିସ ପ୍ରଶାସନ ପକ୍ଷରୁ ଗଣତି କେନ୍ଦ୍ର

୦୩।୦୬।୨୦୨୪

୪,୭୯, ୬୦୧ ଟଙ୍କା	
ସୁନା	୩୦ ମିଲି ଗ୍ରାମ୍
ରୁପା	୧ ଗ୍ରାମ୍

ବିନା ପରୀକ୍ଷାରେ ଏସିଏଫ୍‌କୁ ପଦୋନ୍ନତି

ନିୟମ ମାନିଲାନି ବନ ବିଭାଗ

ଭୁବନେଶ୍ୱର, ୩।୬(ଅସମାପିକା ସାହୁ)

ରାଜ୍ୟରେ ବନ ବିଭାଗର ରେଞ୍ଜର ପଦବୀରୁ ଏସିଏଫ୍ ପଦବୀକୁ ପଦୋନ୍ନତି ପାଇବା ପାଇଁ ନିର୍ଦ୍ଦିଷ୍ଟ ନିୟମ ରହିଛି। କିନ୍ତୁ ବନ ବିଭାଗ ଏହି ନିୟମକୁ ଉଲ୍ଲଂଘନ କରିଥିବା ଜଣାପଡ଼ିଛି। ୨୦୧୪ ଜାନୁଆରୀ ୩୧ର ରାଜ୍ୟ ସରକାରଙ୍କ ପ୍ରକାଶିତ ଗେଜେଟ ନଂ.୨୪୮ରେ ରେଞ୍ଜର ପଦବୀରୁ ଏସିଏଫ୍ ପଦବୀକୁ ପଦୋନ୍ନତି ପାଇଁ ସ୍ୱତନ୍ତ୍ର ନିୟମ କରାଯାଇଛି। ସେଥିରେ ରେଞ୍ଜରଙ୍କ ପଦୋନ୍ନତି ନେଇ ୩ଟି ସର୍ତ୍ତ ରଖାଯାଇଛି। ସର୍ତ୍ତାନୁସାରେ, ଜଣେ ରେଞ୍ଜର ପ୍ରୋବେଶନ ପିରିୟଡ୍ ସମ୍ପୂର୍ଣ୍ଣ କରିବା ସହିତ ବିଭାଗରେ ୫ବର୍ଷ କାମ କରିଥିବେ ଏବଂ ବିଭାଗୀୟ ପରୀକ୍ଷା ପାସ୍ କରିଥିବା ଆବଶ୍ୟକ। ଏହି ବିଭାଗୀୟ ପରୀକ୍ଷା ବୋର୍ଡ ଅଫ୍ ରେଭିନ୍ୟୁ ବା ରାଜସ୍ୱ ପର୍ଷଦ ଦ୍ୱାରା ପରିଚାଳିତ ହୋଇଥାଏ। ଉକ୍ତ ପରୀକ୍ଷା ପାସ୍ କରି ନ ଥିଲେ ରେଞ୍ଜରରୁ ଏସିଏଫ୍ ପଦବୀକୁ ପଦୋନ୍ନତି ପାଇବା ପାଇଁ ଯୋଗ୍ୟ ବିବେଚିତ ହେବେ ନାହିଁ। କିନ୍ତୁ ବନ ବିଭାଗରେ କାର୍ଯ୍ୟରତ ବହୁ ରେଞ୍ଜର ବିଭାଗୀୟ ପରୀକ୍ଷା ପାସ୍ କରି ନ ଥିଲେ ମଧ୍ୟ ବେଆଇନ ଭାବେ ସେମାନଙ୍କୁ ଏସିଏଫ୍ ପଦବୀକୁ ପଦୋନ୍ନତି ଦିଆଯାଇଛି। ରାଜସ୍ୱ ପର୍ଷଦର ଏଥି ସମ୍ବନ୍ଧୀୟ ଏକ ଚିଠିରୁ ବନ ବିଭାଗର ଏଭଳି ଦୁର୍ନୀତି ସାମ୍ନାକୁ ଆସିଛି।

ସୂଚନାନୁସାରେ, ଗତ ମେ' ୩୧ରେ ରାଜସ୍ୱ ପର୍ଷଦ ପକ୍ଷରୁ ବିଭାଗୀୟ ପରୀକ୍ଷାର ଲିଖିତ ଏବଂ ମୌଖିକ ପରୀକ୍ଷା ତାରିଖ ପ୍ରକାଶ ପାଇଛି। ଲିଖିତ ପରୀକ୍ଷା ଚଳିତ ମାସ ୧୦ରୁ ୧୩ ତାରିଖ ପର୍ଯ୍ୟନ୍ତ ଓ ମୌଖିକ ପରୀକ୍ଷା ୧୯ରୁ ଜୁଲାଇ ୯ ପର୍ଯ୍ୟନ୍ତ ରହିଛି। ଏଥିସହିତ ଯେଉଁ ଅଧିକାରୀମାନେ ଏହି ପରୀକ୍ଷା ଦେବା ପାଇଁ ଯୋଗ୍ୟ ବିବେଚିତ ହୋଇଛନ୍ତି ସେମାନଙ୍କର ରୋଲ ନମ୍ବର, ନାମ ଇତ୍ୟାଦିର ତାଲିକା ମଧ୍ୟ ପ୍ରକାଶ ପାଇଛି। ସେହି ତାଲିକାରେ ୭୧୧ ରୁ ୮୧୯ରେ ଜଙ୍ଗଲ ବିଭାଗର ଅଧିକାରୀଙ୍କ ନାମ ଓ ରୋଲ ନମ୍ବର ସ୍ଥାନ ପାଇଛି। ଅର୍ଥାତ୍ ତାଲିକାରେ ସ୍ଥାନ ପାଇଥିବା ରେଞ୍ଜରମାନେ ବୋର୍ଡ ଅଫ୍ ରେଭିନ୍ୟୁ ଦ୍ୱାରା ପରିଚାଳିତ ବିଭାଗୀୟ ପରୀକ୍ଷା ଦେବେ। ସେହି ପରୀକ୍ଷାରେ ପାସ୍ କଲା ପରେ ଏସିଏଫ ପଦବୀକୁ ପଦୋନ୍ନତି ପାଇଁ ଯୋଗ୍ୟ ବିବେଚିତ ହେବେ। କିନ୍ତୁ ଆଶ୍ଚର୍ଯ୍ୟର କଥା ଏହି ପରୀକ୍ଷା ପାଇଁ ତାଲିକାରେ ସ୍ଥାନ ପାଇଥିବା ରେଞ୍ଜରମାନେ ଅନେକ ଦିନ ତଳୁ ଏସିଏଫ୍ ପଦବୀକୁ ପଦୋନ୍ନତି ପାଇସାରିଛନ୍ତି। ଅର୍ଥାତ୍ ବିଭାଗୀୟ ପରୀକ୍ଷା ପାସ୍ ନ କରି ପଦୋନ୍ନତି ପାଇସାରିଛନ୍ତି। ପ୍ରାୟ ୧୨ଜଣ ରେଞ୍ଜରଙ୍କୁ ବନ ବିଭାଗ ଭିନ୍ନ ଭିନ୍ନ ସମୟରେ ପଦୋନ୍ନତି ଦେଇଥିବା ନେଇ ବିଭାଗ ପକ୍ଷରୁ ପୂର୍ବରୁ ପ୍ରକାଶିତ ବିଜ୍ଞପ୍ତିରୁ ଜଣାପଡିଛି।

ସବୁଠାରୁ ବଡ଼ କଥା ହେଲା, ବେଆଇନ ପଦୋନ୍ନତି ପାଇଥିବା ବହୁ ଏସିଏଫ୍ ଜଙ୍ଗଲ ବିଭାଗଠାରୁ ଅଭୂତପୂର୍ବ ଅନୁକମ୍ପା ପାଇଚାଲିଛନ୍ତି। ୨୦୧୯ରେ ସେମାନେ ଚାକିରି ଆରମ୍ଭ କଲାବେଳେ ବାଧ୍ୟତାମୂଳକ ଥିବା ଦୁଇବର୍ଷର ପ୍ରୋବେଶନକୁ କୋହଳ କରାଯାଇଥିଲା। ସେହିପରି ୨୦୨୨ରେ ବାଧ୍ୟତାମୂଳକ ୫ବର୍ଷର ଚାକିରି ନିୟମକୁ କୋହଳ କରାଯାଇ ମାତ୍ର ଅଢ଼େଇ ବର୍ଷରେ କେତେଜଣ ରେଞ୍ଜରଙ୍କୁ ଏସିଏଫ ପଦବୀକୁ ପଦୋନ୍ନତି ଦିଆଗଲା। ଅବଶ୍ୟ ସେମାନଙ୍କ ମଧ୍ୟରୁ କେତେଜଣ ରେଞ୍ଜର ନିୟମ ପାଳନ କରି ବିଭାଗୀୟ ପରୀକ୍ଷା ଦେଇ ପାସ ମଧ୍ୟ କରିଛନ୍ତି। କିନ୍ତୁ ଏବେ ବୋର୍ଡ ଅଫ୍ ରେଭିନ୍ୟୁ ଦ୍ୱାରା ପରିଚାଳିତ ବିଭାଗୀୟ ପରୀକ୍ଷା ପାସ୍ କରି ନ ଥିବା ଆଉକେତେଜଣ ରେଞ୍ଜରଙ୍କ ପାଇଁ ଜଙ୍ଗଲ ବିଭାଗ ଦୟା ଦେଖାଇ ବିଭାଗୀୟ ପରୀକ୍ଷାକୁ ମଧ୍ୟ ଜଳାଞ୍ଜଳି ଦେଇଛି। ଯଦିଓ ୫ ବର୍ଷ ଚାକିରି କୋହଳରେ ଜଙ୍ଗଲ ବିଭାଗ ସରକାରଙ୍କଠାରୁ ସ୍ୱତନ୍ତ୍ର ଅନୁମତି ଆଣିଥିଲା, ହେଲେ ବିଭାଗୀୟ ପରୀକ୍ଷା ପାସ କରି ନ ଥିବା କେତେଜଣ ରେଞ୍ଜରଙ୍କ ପାଇଁ ସେଭଳି କିଛି ବ୍ୟବସ୍ଥା କରାଯାଇ ନାହିଁ। ତେଣୁ ଜଙ୍ଗଲ ବିଭାଗର ଏହି କାର୍ଯ୍ୟକଳାପ ଉପରେ ଏବେ ବଡ଼ ସନ୍ଦେହ ସୃଷ୍ଟି ହୋଇଛି। ଏନେଇ ବିଭାଗୀୟ ମତାମତ ମିଳିପାରି ନାହିଁ।

ପୁରୀ ଅନ୍ନପୂର୍ଣ୍ଣା ରଙ୍ଗମଞ୍ଚରେ ସୋମବାର କୃଷ୍ଣମଣି ନୃତ୍ୟ କଳାପୀଠ ପକ୍ଷରୁ ଆୟୋଜିତ ଅଷ୍ଟମ ଗୁରୁ ପ୍ରଣାମୀ ସମ୍ମାନ ପ୍ରଦାନ ଉତ୍ସବରେ ଓଡ଼ିଶୀ ନୃତ୍ୟ ପରିବେଷଣ କରାଯାଉଛି। (ଫଟୋ– ଯଜ୍ଞେଶ୍ୱର ମହାନ୍ତି)

ନାବାଳିକା ବଳାତ୍କାର ମାମଲା

ପୀଡ଼ିତାଙ୍କ ବାପାଙ୍କ ସାଙ୍ଗଙ୍କୁ ୨୦ ବର୍ଷ ଜେଲଦଣ୍ଡ

ଭୁବନେଶ୍ୱର,୩।୬(ସତ୍ୟଜିତ୍ ରାଉତ)

ଖୋର୍ଦ୍ଧା ଜିଲା ଟାଙ୍ଗୀ ଥାନାର ଏକ ନାବାଳିକା ବଳାତ୍କାର ମାମଲାର ରାୟ ସୋମବାର ଭୁବନେଶ୍ୱର ଏଡିଜେ-୪ ତଥା ସ୍ୱତନ୍ତ୍ର (ପୋକ୍ସୋ) କୋର୍ଟରେ ପ୍ରକାଶ ପାଇଛି। ମାମଲାରେ ଅଭିଯୁକ୍ତ ଥିବା ପୀଡ଼ିତାଙ୍କ ବାପାଙ୍କ ସାଙ୍ଗ ଦୋଷୀ ସାବ୍ୟସ୍ତ ହୋଇଛନ୍ତି। ସେ ହେଲେ ଟାଙ୍ଗି ଥାନା ଅନ୍ତର୍ଗତ ମଙ୍ଗଳାଯୋଡି ଗ୍ରାମର ବିରଞ୍ଚି ବେହେରା (୪୦)। ଦୋଷୀ ବିରଞ୍ଚିଙ୍କୁ ୨୦ ବର୍ଷ ଜେଲଦଣ୍ଡ ହୋଇଛି। ଏଥିସହ ୧୦ ହଜାର ଜରିମାନା ଦେବାକୁ ମଧ୍ୟ ନିର୍ଦ୍ଦେଶ ଦିଆଯାଇଛି। ଏହି ଜରିମାନା ଅନାଦେୟ ତାଙ୍କୁ ଅଧିକ ୧ ବର୍ଷ ଜେଲଦଣ୍ଡ ଭୋଗିବାକୁ ପଡିବ ବୋଲି ବିଚାରପତି ପ୍ରଦୀପ କୁମାର ବେହେରା ତାଙ୍କ ରାୟରେ ଉଲ୍ଲେଖ କରିଛନ୍ତି। ମାମଲାର ବିବରଣୀ ଅନୁଯାୟୀ, ୧୭ ବର୍ଷୀୟା ପୀଡିତା ନାବାଳିକାଙ୍କ ଘରକୁ ଅଭିଯୁକ୍ତ ବିରଞ୍ଚି ଅଧିକାଂଶ ସମୟରେ ଆସୁଥିଲେ। ଏହି ସମୟରେ ସେ ବିବାହର ପ୍ରତିଶ୍ରୁତି ଦେଇ ନାବାଳିକାଙ୍କୁ ଫସାଇଥିଲେ। ୨୦୨୧ ଜୁନ ୨ରେ ବିରଞ୍ଚି ନାବାଳିକାଙ୍କୁ ଫସାଇ ଅପହରଣ କରି କେନ୍ଦୁଝର ନେଇଯାଇଥିଲେ। ଏନେଇ ପୀଡିତାଙ୍କ ବାପାଙ୍କ ଅଭିଯୋଗକ୍ରମେ ଜୁନ ୮ରେ ଟାଙ୍ଗୀ ଥାନା ପୋଲିସ ଏକ ମାମଲା (ନଂ.୩୦୯/୨୦୨୧) ରୁଜୁ କରି ତଦନ୍ତ ଆରମ୍ଭ କରିଥିଲା। ଜୁନ ୧୦ରେ ଅଭିଯୁକ୍ତଙ୍କୁ ପୋଲିସ ଗିରଫ କରିଥିଲା। ବିଚାରପତି ମୋଟ ୯ ଜଣଙ୍କ ସାକ୍ଷ୍ୟ ଓ ୫୭ ଦସ୍ତାବିଜକୁ ଆଧାର କରି ଏହି ମାମଲାର ରାୟ ଶୁଣାଇଥିଲେ। ସରକାରଙ୍କ ପକ୍ଷରୁ ସ୍ୱତନ୍ତ୍ର ବରିଷ୍ଠ ପବ୍ଲିକ୍ ପ୍ରସିକ୍ୟୁଟର ସୁବ୍ରତ ପ୍ରିୟଦର୍ଶୀ ମାମଲା ପରିଚାଳନା କରୁଥିଲେ।

କାର୍‌ରେ ବ୍ରାଉନସୁଗାର ବେପାର, ଯୁବକ ଗିରଫ

ଭୁବନେଶ୍ୱର,୩।୬ (ସୂର୍ଯ୍ୟକାନ୍ତ ବେହେରା)

ଖୋର୍ଦ୍ଧାରୁ ବ୍ରାଉନସୁଗାର ଆଣି ରାଜଧାନୀ ଭୁବନେଶ୍ୱରର ବିଭିନ୍ନ ଅଞ୍ଚଳରେ କାର୍‌ରେ ବୁଲି ବିକ୍ରି କରୁଥିବା ଜଣେ ଯୁବକଙ୍କୁ ଭରତପୁର ଥାନା ପୋଲିସ ସ୍ଥାନୀୟ କଳିଙ୍ଗନଗର ଓ୍ୱିସ୍ ସ୍କୁଲ୍ ନିକଟ ଟି-ଛକରୁ ଗିରଫ କରିଛି। ସେ ହେଲେ ଏହି ଥାନା ଅଞ୍ଚଳର ସମ୍ରାଟ ଦାସ(୩୦)। ତାଙ୍କଠାରୁ ୫.୧୮ ଗ୍ରାମ ବ୍ରାଉନସୁଗାର, ଅପରାଧରେ ବ୍ୟବହୃତ କାର, ନଗଦ ୬ ହଜାରରୁ ଅଧିକ ଟଙ୍କା ଜବତ ହୋଇଛି। ତାଙ୍କ ନାମରେ ପୂର୍ବରୁ ଖଣ୍ଡଗିରି ଥାନାରେ ୪ଟି ଓ କ୍ୟାପିଟାଲ ଥାନାରେ ଗୋଟିଏ ମାମଲା ରହିଛି।

୩୫ କେଜି ଗଞ୍ଜେଇ, ଲକ୍ଷାଧିକ ଟଙ୍କାର ବାଣ ଜବତ: ଜଣେ ଗିରଫ

ବାଲିଅନ୍ତା,୩।୬
(ନୀଳମାଧବ ସାହୁ)

ରଙ୍ଗବଜାର ନିକଟ ଟୋଲକପଡ଼ାସ୍ଥିତ ଏକ ଡୁପ୍ଲେକ୍ସ ଘର ଉପରେ ବାଲିଅନ୍ତା ପୋଲିସ ଚଢ଼ାଉ କରି ଜଣେ ଯୁବକଙ୍କୁ ଗିରଫ କରି ସୋମବାର କୋର୍ଟ ଚାଲାଣ କରିଛି। ସେ ହେଲେ ପୁରୀ ଜିଲା ବଳଙ୍ଗା ଅଞ୍ଚଳର ରମେଶ ଚନ୍ଦ୍ର ପ୍ରଧାନ (୩୦)। ରମେଶ ଭୁବନେଶ୍ୱରର ବରଗଡ଼ ଥାନା ଅଞ୍ଚଳରେ ଭଡ଼ାରେ ରହୁଥିଲେ। ପୋଲିସ ତାଙ୍କ ଭଡ଼ା ଘର ଖାନତଲାସୀବେଳେ ଏକ ଜରି ବସ୍ତାରେ ମହଜୁଦ ଥିବା ୩୫ କେଜି ଓଜନର ଗଞ୍ଜେଇ ଜବତ କରିଛି। ଏଥିସହିତ ଘରେ ମହଜୁଦ ଥିବା ଲକ୍ଷାଧିକ ଟଙ୍କାର ବାଣ, ନଗଦ ୫୯୦୦ ଟଙ୍କା ଓ ଏକ ସ୍କୁଟିକୁ ମଧ୍ୟ ପୋଲିସ ଜବତ କରିଛି। ଏନେଇ ବାଲିଅନ୍ତା ଥାନାରେ ୨୭୧/୨୪ରେ ଏକ ମାମଲା ରୁଜୁ କରି ତଦନ୍ତ ଚଳାଇଛି। ଜବତ ବାଣର ମୂଲ୍ୟ ୮ ଲକ୍ଷରୁ ଊର୍ଦ୍ଧ୍ୱ ହେବ ବୋଲି ଥାନା ଅଧିକାରୀ ରବୀନ୍ଦ୍ର ନାଥ ମେହେର କହିଛନ୍ତି।

ଗିରଫ ରମେଶ ଚନ୍ଦ୍ର ପ୍ରଧାନ ଓ ଜବତ ବାଣ

ସୂଚନା ମୁତାବକ, ରଙ୍ଗବଜାରସ୍ଥିତ ଏକ ଭଡ଼ା ଘରେ ଗଞ୍ଜେଇ ମହଜୁଦ ଥିବା ଖବର ପାଇ ଥାନା ଅଧିକାରୀ ରବୀନ୍ଦ୍ର ନାଥ ମେହେର ୫ ଜଣିଆ ସ୍ୱତନ୍ତ୍ର ଟିମ୍ ସହ ସେଠାରେ ଚଢ଼ାଉ କରିଥିଲେ। ଥାନା ଅଧିକାରୀ ରବୀନ୍ଦ୍ରଙ୍କ ସୂଚନା ଅନୁସାରେ ରମେଶ ଫୁଲବାଣୀରୁ ଗଞ୍ଜେଇ ଆଣି ଏହି ଭଡ଼ା ଘରେ ମହଜୁଦ ରଖୁଥିଲେ। ପରେ ଏହି ଗଞ୍ଜେଇକୁ ପୁଡ଼ିଆ କରି ଭୁବନେଶ୍ୱର ର ଲକ୍ଷ୍ମୀସାଗର ଓ ବରଗଡ଼ ଅଞ୍ଚଳରେ ବିକ୍ରି କରୁଥିଲେ। ଜବତ ବାଣକୁ ସେ ମଙ୍ଗଳବାର ନିର୍ବାଚନ ଫଳାଫଳ ବାହାରିବା ପରେ ବିକ୍ରି କରିଥାନ୍ତେ।

ମାଲିକଙ୍କ ଭାଇଙ୍କୁ ବ୍ଲେଡ୍‌ରେ ଆକ୍ରମଣ, ଭଡ଼ାଟିଆ ଗିରଫ

ଭୁବନେଶ୍ୱର,୩।୬ (ସୂର୍ଯ୍ୟକାନ୍ତ ବେହେରା)

ଘର ମାଲିକଙ୍କ ଭାଇଙ୍କୁ ବ୍ଲେଡ୍‌ରେ ଆକ୍ରମଣ କରିବା ଅଭିଯୋଗରେ ଲିଙ୍ଗରାଜ ଥାନା ପୋଲିସ ଅଭିଯୁକ୍ତ ଭଡ଼ାଟିଆଙ୍କୁ ଗିରଫ କରିଛି। ସେ ହେଲେ ପୁରୀ ଜିଲା ପିପିଲି ଥାନା ଅଞ୍ଚଳର ଅଜିତ ସେଠୀ। କୋର୍ଟ ଚାଲାଣ ପରେ ତାଙ୍କୁ ବିଚାର ବିଭାଗୀୟ ଜେଲ୍ ହାଜତକୁ ପଠାଇ ଦିଆଯାଇଛି। ଏଥିସହ ଅପରାଧରେ ବ୍ୟବହୃତ ବ୍ଲେଡ୍ ଜବତ କରାଯାଇଛି। ଅଭିଯୁକ୍ତ ଅଜିତ ଅଭିଯୋଗକାରୀ ଆନ୍ଧ୍ର ଦିଗଲଙ୍କ ଘରେ ଭଡ଼ାରେ ରହୁଥିଲେ। ହେଲେ ସେ ଘର ଛାଡୁ ନ ଥିଲେ କି ଭଡ଼ା ନେବାକୁ ଆସୁଥିବା ଲୋକଙ୍କୁ ଘର ଦେଖିବାକୁ ଅନୁମତି ଦେଉ ନ ଥିଲେ। ଏନେଇ ମାଲିକଙ୍କ ଭାଇ ତାଙ୍କୁ ପଚାରିବାରୁ ସେ ଆକ୍ରମଣ କରିଥିଲେ।

ସେଲ୍‌ଫି କର୍ନର ଧରିତ୍ରୀ

ଆମକୁ ପଠାନ୍ତୁ ଆପଣଙ୍କ ସେଲ୍‌ଫି

metroselfie@gmail.com

@ ପ୍ରଦୀପ୍ତ

@ ଜୀବନ

@ ଭାରତୀ

ସେଲ୍‌ଫି ପଠାଇବା ସମୟରେ ନିଜର ନାମ ଏବଂ ମୋବାଇଲ ନମ୍ବର ଦେବାକୁ ଭୁଲନ୍ତୁ ନାହିଁ। ଯୋଗ୍ୟ ବିବେଚିତ ଫଟୋ ପ୍ରକାଶ ପାଇବ।

ପୁରୀ ବାଣ ବିସ୍ଫୋରଣ ଘଟଣାରେ ୪ ଗିରଫ

ପୁରୀ,୩।୬(ଅଜିତ୍ କୁମାର ମହାନ୍ତି)

ପୁରୀ ବାଣ ବିସ୍ଫୋରଣ ଘଟଣାରେ ଅଟକ ଥିବା ୪ଜଣଙ୍କୁ କୁମ୍ଭାରପଡ଼ା ଥାନା ପୋଲିସ ସୋମବାର ଗିରଫ କରି କୋର୍ଟ ଚାଲାଣ କରିଛି। ଏହି ଅଭିଯୁକ୍ତମାନେ ହେଲେ ପୁରୀ ଜିଲା ନିମାପଡ଼ା ବ୍ଲକ ଚାରିଛକ ଥାନା ଅଞ୍ଚଳର ପ୍ରଶାନ୍ତ କୁମାର ନାୟକ, ଟୁକୁ ରଞ୍ଜନ ସ୍ୱାଇଁ, ବୁଧି ଭୋଇ ଏବଂ ଜଗନ୍ନାଥ ରାଉତ। ଏହି ଅଭିଯୁକ୍ତମାନେ ବାଣ ବ୍ୟବସାୟୀ ବୋଲି ଜଣାପଡିଛି। ପୋଲିସ ଅଭିଯୁକ୍ତଙ୍କ ନିକଟରୁ ୪୬ କେଜି ପୋଟାସିୟମ ନାଇଟ୍ରେଟ୍, ୩୦କେଜି ଚାରକୋଲ ପାଉଡର, ୮କେଜି ଗନ୍ ପାଉଡର, ୫ କେଜି ସଲ୍‌ଫର, ୮୫ଟି ହାତବୋମା, ୬୩ଟି ବିଗ୍‌ସଟ୍ ହାବେଲି, ୩୦ ସଟ୍ ବକ୍ସ ୧୨ଟି, ୧୦୦ ସ୍‌ଟ୍ ୧୪ବକ୍ସ, ୬୦ ସଟ୍ ୨୦ ବକ୍ସ, ୫୦ ସଟ୍ ୬ ବକ୍ସ, ଟୁ ଇନ ୱାନ ୬ବକ୍ସ, ଲଙ୍କା ବାଣ ୮ ବକ୍ସ, ୧୦୦୦ ପାଇପ ହାବେଲି କଣ୍ଟେନର ଆଦି ଜବତ କରିଛି। ପୋଲିସ ଏ ନେଇ ଏକ କେସ୍ (ନଂ. ୧୮୧/୨୪) ରୁଜୁ କରି ଅଧିକ ତଦନ୍ତ ଜାରି ରଖିଛି।

ସୂଚନା ଅନୁଯାୟୀ, ଗତ ୨୯ ତାରିଖରେ ମହାପ୍ରଭୁଙ୍କ ଭଉଁରି ଅବସରରେ ନରେନ୍ଦ୍ର ପୁଷ୍କରିଣୀର ଦେବୀଘାଟ ନିକଟରେ ବାଣ ବିସ୍ଫୋରଣ ଘଟିଥିଲା। ବିସ୍ଫୋରଣରେ ୩୫ରୁ ଅଧିକ ବ୍ୟକ୍ତି ଆହତ ହୋଇଥିଲେ। ଆହତମାନଙ୍କୁ ପ୍ରଥମେ ଜିଲା ମୁଖ୍ୟ ଚିକିତ୍ସାଳୟ ଏବଂ ପରେ ଭୁବନେଶ୍ୱର ଓ କଟକର ବିଭିନ୍ନ ମେଡିକାଲରେ ଭର୍ତ୍ତି କରାଯାଇଥିଲା। ତେବେ ଚିକିତ୍ସାଧୀନ ଅବସ୍ଥାରେ ଆହତମାନଙ୍କ ମଧ୍ୟରୁ ଏବେସୁଦ୍ଧା ୧୩ଜଣଙ୍କ ମୃତ୍ୟୁ ଘଟିଥିବା ବେଳେ ଅନେକଙ୍କ ଚିକିତ୍ସା ଜାରି ରହିଛି।

ଗିରଫ ୪ ଅଭିଯୁକ୍ତଙ୍କ ସମ୍ପର୍କରେ ପୋଲିସ ସୂଚନା ଦେଉଛି।

ଜବତ ବିସ୍ଫୋରକ ସାମଗ୍ରୀ।

ବିପୁଳ ବାଣ, ବିସ୍ଫୋରକ ସାମଗ୍ରୀ ଜବତ

ବାଣ ଫୁଟାଉଥିବା ଗୋବିନ୍ଦ ନାୟକ ଫେରାର

ବିନା ଅନୁମତିରେ ବାଣ ଫୁଟାଇବା ଏବଂ ଅଘଟଣକୁ ନେଇ ପୋଲିସ ନିଜ ଆଡୁ ଏକ ମାମଲା ରୁଜୁ କରି ତଦନ୍ତ ଆରମ୍ଭ କରିଥିଲା। ରବିବାର ନିମାପଡ଼ା ବ୍ଲକ ଚାରିଛକ ଥାନା ଅଞ୍ଚଳର ୪ଜଣ ବାଣ ବ୍ୟବସାୟୀଙ୍କୁ ପୋଲିସ କୁମ୍ଭାରପଡ଼ା ଥାନାରେ ଅଟକ ରଖି ପଚରାଉଚରା କରିଥିଲା। ବାଣ ଯୋଗାଇବା ଅଭିଯୋଗରେ ସେମାନଙ୍କୁ ପୋଲିସ ମଙ୍ଗଳବାର ଗିରଫ କରି କୋର୍ଟ ଚାଲାଣ କରିଛି। ପୋଲିସ ସୂଚନା ଅନୁଯାୟୀ, ଚନ୍ଦନ ଭୋଇ ନିଜ ମାନସିକ ପୂରଣ କରିବା ନିମନ୍ତେ ବାଣ ସବୁ କିଣିକରି ଆଣିଥିଲେ। ସେ ମଧ୍ୟ ବିସ୍ଫୋରଣରେ ଆହତ ହୋଇ ଚିକିତ୍ସିତ ହେଉଛନ୍ତି। ଉକ୍ତ ବାଣ ସବୁକୁ ଟ୍ରଲିରେ କେ. ରାଜୁ ରାଓ ନରେନ୍ଦ୍ର ପୁଷ୍କରିଣୀ ନିକଟକୁ ଆଣିଥିଲେ। ତେବେ ଦୁର୍ଘଟଣାରେ ତାଙ୍କର ମୃତ୍ୟୁ ଘଟିଛି। ଗିରଫ ହୋଇଥିବା ପ୍ରଶାନ୍ତ ଓ ଟୁକୁ ରଞ୍ଜନ ଫ୍ୟାନ୍ସି ବାଣ ତିଆରି କରିବା ନିମନ୍ତେ ଲାଇସେନ୍ସ ପାଇଥିଲେ। ମାତ୍ର ଦୁହେଁ ବେଆଇନ ଭାବେ ବିସ୍ଫୋରକ ବାଣ ତିଆରି କରି ଚନ୍ଦନଙ୍କୁ ଯୋଗାଇଥିଲେ।

ଅପରପକ୍ଷରେ ଗିରଫ ହୋଇଥିବା ଅନ୍ୟ ଦୁଇ ଅଭିଯୁକ୍ତ ବୁଧି ଭୋଇ ଓ ଜଗନ୍ନାଥ ରାଉତ ବେଆଇନ ଭାବେ ପ୍ରଶାନ୍ତ ଓ ଟୁକୁଙ୍କ ନିମନ୍ତେ ବାଣ ତିଆରି କରିଥିଲେ। ବାଣ ଫୁଟାଇବା ପାଇଁ ଚନ୍ଦନପୁର ଦୋବନ୍ଦା ଅଞ୍ଚଳର ଗୋବିନ୍ଦ ନାୟକ ଭଡ଼ାରେ ଆସିଥିଲେ। ସେ ଭୁଲ ବାଣ ଫୁଟାଇବା ଯୋଗୁ ବାଣ ମିସ୍ ଫାୟାର ହୋଇ ଅନ୍ୟ ବାଣ ଉପରେ ପଡ଼ିଥିଲା। ଫଳରେ ବାଣ ବିସ୍ଫୋରଣ ହୋଇଥିଲା। ବାଣ ଫୁଟାଉଥିବା ଗୋବିନ୍ଦ ପାଣିକୁ ଡେଇଁ ଖସିଯାଇଥିବା ବେଳେ ପୋଲିସ ତାଙ୍କୁ ଧରିବା ପାଇଁ ଖୋଜାଖୋଜି ଜାରି ରଖିଛି। ଅପରପକ୍ଷରେ ଏହି ଘଟଣାରେ ଅନ୍ୟ କେହି ସାମିଲ ଅଛନ୍ତି କି ନାହାନ୍ତି ସେନେଇ ତଦନ୍ତ ଜାରି ରହିଥିବା ପୋଲିସ ପକ୍ଷରୁ ସୂଚନା ଦିଆଯାଇଛି।

ସୁସ୍ଥ ହୋଇ ଘରକୁ ଫେରିଲେ ୩ ଆହତ

ପୁରୀ,୩।୬(ଅଜିତ୍ କୁମାର ମହାନ୍ତି)

ପୁରୀ ବାଣ ବିସ୍ଫୋରଣ ଘଟଣାରେ ଏପର୍ଯ୍ୟନ୍ତ ୧୩ ଜଣଙ୍କ ଜୀବନ ଗଲାଣି। ଏହି ଘଟଣା ସମସ୍ତଙ୍କ ମନରେ ବିଷାଦ ଭରିଦେଇଛି। ଏଭଳି ସମୟରେ ମଙ୍ଗଳବାର ଏକ ଭଲ ଖବର ଆସିଛି। କଟକସ୍ଥିତ ଏସ୍‌ସିବି ମେଡିକାଲରେ ଚିକିତ୍ସିତ ହେଉଥିବା ୧୫ ବର୍ଷୀୟ ବଳରାମ ଦାସ, ୨୪ ବର୍ଷୀୟ ମନମୋହନ ବେହେରା ଏବଂ ପୁରୀ ଶ୍ରୀଜଗନ୍ନାଥ ମେଡିକାଲ କଲେଜ ହସ୍ପିଟାଲରୁ ୪୯ ବର୍ଷୀୟ ଶ୍ରୀଧର ରାଉତ ଚିକିତ୍ସା ପରେ ସୁସ୍ଥ ହୋଇ ଘରକୁ ଫେରିଯାଇଛନ୍ତି। ଏ ସମ୍ପର୍କରେ ମେଡିକାଲ କର୍ତ୍ତୃପକ୍ଷ ଜିଲାପାଳ ସିଦ୍ଧାର୍ଥ ଶଙ୍କର ସ୍ୱାଇଁଙ୍କୁ ଅବଗତ କରାଇଛନ୍ତି। ସମସ୍ତ ଚିକିତ୍ସାଧୀନ ଆହତଙ୍କ ସ୍ୱାସ୍ଥ୍ୟାବସ୍ଥା ସମ୍ପର୍କରେ ଜିଲା ପ୍ରଶାସନ ପକ୍ଷରୁ ସମ୍ପୃକ୍ତ ମେଡିକାଲ କର୍ତ୍ତୃପକ୍ଷଙ୍କ ସହ ନିରନ୍ତର ସମ୍ପର୍କ ରଖାଯାଇଛି। ମୃତକଙ୍କ ପରିବାରକୁ ସରକାରଙ୍କ ଘୋଷଣା ମୁତାବକ ୪ ଲକ୍ଷ ଲେଖାଏ ଟଙ୍କା ପ୍ରଦାନ କରାଯାଉଛି। ଜିଲାପାଳ ସ୍ୱାଇଁ ସମସ୍ତ ଆହତଙ୍କ ଆରୋଗ୍ୟ କାମନା କରିଛନ୍ତି। ପୂର୍ବରୁ ୬ଜଣ ଆହତ ସୁସ୍ଥ ହୋଇ ଘରକୁ ଫେରିଥିଲେ।

ଦିବ୍ୟରଞ୍ଜନଙ୍କ ମୃତଦେହ ସତ୍କାର କରିବେ ଏସ୍‌ସିବି କର୍ତ୍ତୃପକ୍ଷ

କଟକ,୩।୬(ଶିକ୍ଷା ପ୍ରିୟଦର୍ଶିନୀ)

ପୁରୀ ବାଣ ବିସ୍ଫୋରଣରେ ଗୁରୁତର ଆହତ ହୋଇ ଏସ୍‌ସିବିରେ ଚିକିତ୍ସାଧୀନ ଅବସ୍ଥାରେ ପ୍ରାଣ ହରାଇଥିବା ଦିବ୍ୟରଞ୍ଜନ ସାହୁଙ୍କ ଅନ୍ତିମ ସଂସ୍କାର ମେଡି

ଆଜି ଭୋଟ ଫଳାଫଳ

ନୂଆଦିଲ୍ଲୀ,୩।୬(ପି.ଟି.)

ଅଷ୍ଟାଦଶ ଲୋକ ସଭା ଲାଗି ୭ ପର୍ଯ୍ୟାୟରେ ଅନୁଷ୍ଠିତ ନିର୍ବାଚନ ଶନିବାର ଶେଷ ହୋଇଥିବାବେଳେ ମଙ୍ଗଳବାର ଭୋଟଗଣତି ହୋଇ ଫଳାଫଳ ପ୍ରକାଶ ପାଇବାକୁ ଯାଉଛି। ମଙ୍ଗଳବାର ସକାଳ ୮ଟାରୁ ସମସ୍ତ ରାଜ୍ୟର କାଉଣ୍ଟିଂ ସେଣ୍ଟରଗୁଡ଼ିକରେ କଡ଼ା ସୁରକ୍ଷା ମଧ୍ୟରେ ଭୋଟଗଣତି ଆରମ୍ଭ ହେବ। ଏଥିପାଇଁ ବ୍ୟାପକ ବ୍ୟବସ୍ଥା ଗ୍ରହଣ କରାଯାଇଥିବା ନିର୍ବାଚନ କମିଶନ କହିଛନ୍ତି। ଲୋକ ସଭା ନିର୍ବାଚନ ସହ ଓଡ଼ିଶା ଏବଂ ଆନ୍ଧ୍ରପ୍ରଦେଶ ବିଧାନସଭା ନିର୍ବାଚନ ଫଳାଫଳ ମଧ୍ୟ ମଙ୍ଗଳବାର ପ୍ରକାଶ ପାଇବ। ଏଥିସହ ଦୀର୍ଘ ୮୪ ଦିନ ଧରି ଚାଲିଥିବା ଏହି ମାରାଥନ ନିର୍ବାଚନୀ ପ୍ରକ୍ରିୟା ଶେଷ ହେବ। ରବିବାର ସିକିମ ଓ ଅରୁଣାଚଳପ୍ରଦେଶ ବିଧାନସଭା ନିର୍ବାଚନ ଫଳାଫଳ ପ୍ରକାଶ ପାଇଥିଲା। ପ୍ରଧାନମନ୍ତ୍ରୀ ନରେନ୍ଦ୍ର ମୋଦିଙ୍କ ନେତୃତ୍ୱରେ ନ୍ୟାଶନାଲ ଡେମୋକ୍ରାଟିକ୍ ଆଲିଆନ୍ସ (ଏନ୍‌ଡିଏ) ୩୫୦ରୁ ଊର୍ଦ୍ଧ୍ୱ ଆସନରେ ଜିତି ତୃତୀୟ ଥର ସରକାର ଗଢ଼ିବ ବୋଲି ଏକ୍‌ଜିଟ୍ ପୋଲ୍‌ଗୁଡ଼ିକରେ ପୂର୍ବାନୁମାନ କରାଯାଇଥିବାବେଳେ ଏହା ୪୦୦ ପାର୍ କରିବ ବୋଲି କେତେକ ଗଣମାଧ୍ୟମ ଆକଳନ କରିଛନ୍ତି। ଅନ୍ୟପକ୍ଷରେ ବିରୋଧୀ ଦଳଗୁଡ଼ିକ ବୁଥ୍‌ବାହୁଡ଼ା ଜନମତ ସର୍ଭେକୁ ମନଗଢ଼ା କହି ଖଣ୍ଡନ

କରିଛନ୍ତି। ବିରୋଧୀ ଇଣ୍ଡିଆନ୍ ନ୍ୟାଶନାଲ ଡେଭେଲପ୍‌ମେଣ୍ଟାଲ ଇନ୍‌କ୍ଲୁସିଭ୍ ଆଲିଆନ୍ସ (ଇଣ୍ଡିଆ) ସମସ୍ତଙ୍କୁ ବିସ୍ମିତ କରି ସଂଖ୍ୟାଗରିଷ୍ଠତା ହାସଲ କରିବ ବୋଲି ବିରୋଧୀ ନେତାମାନେ ପୂର୍ବାନୁମାନ କରିଥିବାରୁ ମଙ୍ଗଳବାରର ଫଳାଫଳ ଉପରେ ସମସ୍ତଙ୍କର ନଜର ରହିଛି।

ଏଥର ଲଢ଼େଇ ମୁଖ୍ୟତଃ ମୋଦିଙ୍କ ନେତୃତ୍ୱାଧୀନ ଭାଜପା ସହ କଂଗ୍ରେସ ନେତୃତ୍ୱାଧୀନ ଇଣ୍ଡିଆ ବ୍ଲକ୍ ମଧ୍ୟରେ ହୋଇଥିଲା। ବିକଶିତ ଭାରତର ସ୍ଲୋଗାନ ଦେଇ ପ୍ରଧାନମନ୍ତ୍ରୀ ମୋଦିଙ୍କ ନେତୃତ୍ୱରେ ଏନ୍‌ଡିଏ ତୃତୀୟ ଥର କ୍ଷମତାକୁ ଆସିବା ଲାଗି ଦୃଢ଼ୋକ୍ତି କରିଥିବାବେଳେ ୨୮ ବିରୋଧୀ ଦଳକୁ ନେଇ ଗଠିତ ଇଣ୍ଡିଆ ବ୍ଲକ୍ କ୍ଷମତାକୁ ଫେରିବା ନେଇ ଆଶା ରଖିଛି। ଏନ୍‌ଡିଏ ୪୦୦ ଆସନ ଅତିକ୍ରମ କରିବ ବୋଲି ପ୍ରଧାନମନ୍ତ୍ରୀ ମୋଦି ଟାର୍ଗେଟ ରଖିଥିଲେ। ଅନ୍ୟପକ୍ଷରେ ଦେଶକୁ ଏକଚ୍ଛତ୍ରବାଦ ଶାସନରୁ ମୁକ୍ତ କରି ଗଣତନ୍ତ୍ର ଓ ସମ୍ବିଧାନର ସୁରକ୍ଷା ପାଇଁ ପରିବର୍ତ୍ତନ ଆଣିବା ନିମନ୍ତେ ଇଣ୍ଡିଆ ମେଣ୍ଟର ନେତାମାନେ ଭୋଟରଙ୍କୁ ନିବେଦନ କରିଥିଲେ। ଏହା ବ୍ୟତୀତ ଦରଦାମ୍ ବୃଦ୍ଧି, ବେରୋଜଗାରି, ଦୁର୍ନୀତି ଆଦିକୁ ନେଇ ସେମାନେ ମୋଦି ସରକାରଙ୍କୁ ଟାର୍ଗେଟ କରିଥିଲେ। ଏକ୍‌ଜିଟ୍ ପୋଲ୍‌ର ଆକଳନକୁ କଂଗ୍ରେସ ନେତା ରାହୁଲ ଗାନ୍ଧୀ ମୋଦି ମିଡିଆ ପୋଲ୍ କହି ଖଣ୍ଡନ କରିଥିବାବେଳେ ନିର୍ବାଚନର ଦୀର୍ଘଦିନ ପୂର୍ବରୁ ଏଭଳି ଏକ୍‌ଜିଟ୍ ପୋଲ୍ ଘରେ ପ୍ରସ୍ତୁତ ହୋଇଥିବା ସମାଜବାଦୀ ପାର୍ଟି ଅଧ୍ୟକ୍ଷ ଅଖିଳେଶ ଯାଦବ ଅଭିଯୋଗ କରିଥିଲେ।

କେମିତି ହେବ ଭୋଟଗଣତି

ଲୋକ ସଭା ନିର୍ବାଚନର ଭୋଟଗଣତି ମଙ୍ଗଳବାର ଆରମ୍ଭ ହେଉଥିବାବେଳେ ଗଣନା ପ୍ରକ୍ରିୟା ସମ୍ପର୍କରେ ନିର୍ବାଚନ କମିଶନ ସଂକ୍ଷିପ୍ତ ସୂଚନା ଦେଇଛନ୍ତି। ନିର୍ବାଚନ ପରିଚାଳନା ନିୟମାବଳୀ, ୧୯୬୧ର ନିୟମ ୫୪ଏ ଅନୁଯାୟୀ ପ୍ରଥମେ ପୋଷ୍ଟାଲ ବାଲଟ୍ ପେପରଗୁଡ଼ିକର ଗଣନା ରିଟର୍ଣ୍ଣିଂ ଅଫିସର(ଆର୍‌ଓ)ଙ୍କ ଟେବୁଲରେ ଆରମ୍ଭ ହେବ। ଭୋଟଗଣତି ଆରମ୍ଭ ପୂର୍ବରୁ ଧାର୍ଯ୍ୟ ସମୟସୀମା ମଧ୍ୟରେ ଆର୍‌ଓ ଗ୍ରହଣ କରିଥିବା ବାଲଟ ପେପରଗୁଡ଼ିକୁ କେବଳ ଗଣନା ପାଇଁ ନିଆଯିବ। ପୋଷ୍ଟାଲ ବାଲଟ ଗଣନା ଆରମ୍ଭର ୩୦ ମିନିଟ ପରେ ଇଭିଏମ୍ ଭୋଟ ଗଣନା ଆରମ୍ଭ ହେବ। ଯେଉଁ ନିର୍ବାଚନମଣ୍ଡଳୀରେ ପୋଷ୍ଟାଲ ବାଲଟ ନ ଥିବ ସେଠାରେ ଧାର୍ଯ୍ୟ ସମୟ ଅନୁଯାୟୀ ଇଭିଏମ୍ ଭୋଟଗୁଡ଼ିକର ଗଣନା ଆରମ୍ଭ ହେବ। ଭୋଟ ଗଣନା ପାଇଁ ଫର୍ମ-୧୭ସି ସହ କେବଳ ଇଭିଏମ୍‌ର କଣ୍ଟ୍ରୋଲ ୟୁନିଟ୍(ସିୟୁ)ଗୁଡ଼ିକୁ ବ୍ୟବହାର କରାଯିବ। ଫଳାଫଳ ପୂର୍ବରୁ ଗଣନାକାରୀ ଅଧିକାରୀ ସିୟୁର ପେପର ସିଲ୍ ଅକ୍ଷୁଣ୍ଣ ଥିବା ଏବଂ ଫର୍ମ-୧୭ସିରେ ଥିବା ସଂଖ୍ୟା ସହ ମୋଟ ଭୋଟକୁ ମେଳ କରାଇ ନିଶ୍ଚିତ ହେବେ। କଣ୍ଟ୍ରୋଲ ୟୁନିଟ୍‌ର ଫଳାଫଳକୁ କାଉଣ୍ଟିଂ ସୁପରଭାଇଜର, ମାଇକ୍ରୋ ଅବ୍‌ଜରଭର ଏବଂ ପ୍ରାର୍ଥୀଙ୍କ କାଉଣ୍ଟିଂ ଏଜେଣ୍ଟମାନଙ୍କୁ ଦେଖାଇବା ପରେ ଫର୍ମ-୧୭ସି'ର ଦ୍ୱିତୀୟ ଭାଗରେ ଉଲ୍ଲେଖ କରାଯିବ। କୌଣସି ସିୟୁର ଡିସ୍‌ପ୍ଲେ ପ୍ୟାନେଲ୍‌ରେ ଫଳାଫଳ ଦେଖାଉ ନଥିଲେ ସମ୍ପୃକ୍ତ ଭିଭିପିଏଟିର ସ୍ଲିପ୍‌ଗୁଡ଼ିକୁ ଗଣନା କରାଯିବ।

କାଉଣ୍ଟିଂ ସୁପରଭାଇଜର ଏବଂ ଏଜେଣ୍ଟ ପ୍ରତି ସିୟୁର ପ୍ରାର୍ଥୀୱାରି ଫଳାଫଳ ଫର୍ମ-୧୭ସି'ର ଦ୍ୱିତୀୟ ଭାଗରେ ଉଲ୍ଲେଖ କରିବେ। ଗଣତି ଶେଷରେ ଭିଭିପିଏଟି ସ୍ଲିପ୍‌ଗୁଡ଼ିକର ବାଧ୍ୟତାମୂଳକ ଯାଞ୍ଚ ବ୍ୟବସ୍ଥା ଅନୁଯାୟୀ ପ୍ରତି ବିଧାନସଭା ନିର୍ବାଚନ ମଣ୍ଡଳୀର ୫ଟି ବୁଥ୍‌କୁ ଚୟନ କରାଯାଇ ଗଣନା କରାଯିବ। ଖାରଜ ପୋଷ୍ଟାଲ ବାଲଟ ସଂଖ୍ୟାଠାରୁ ବିଜୟ ବ୍ୟବଧାନ କମ୍ ହେଲେ ଫଳାଫଳ ଘୋଷଣା ପୂର୍ବରୁ ନାକଚ ବାଲଟଗୁଡ଼ିକର ପୁନଃ ଯାଞ୍ଚ କରାଯିବ। ଯଦି ୨ ଜଣ ପ୍ରାର୍ଥୀ ସମାନ ସଂଖ୍ୟକ ସର୍ବାଧିକ ଭୋଟ ପାଇଥିବେ, ତେବେ ଧର୍ମଗୁଳା ଜରିଆରେ ଫଳାଫଳ ଘୋଷଣା କରାଯିବ।

ପୁଲ୍‌ୱାମାରେ ଏନ୍‌କାଉଣ୍ଟର, ୨ ଆତଙ୍କବାଦୀ ନିହତ

ଶ୍ରୀନଗର,୩।୬(ପି.ଟି.)

ଜମ୍ମୁ କଶ୍ମୀରର ପୁଲ୍‌ୱାମା ଜିଲାର ତିହାମା ଅଞ୍ଚଳରେ ସୁରକ୍ଷା ବାହିନୀଙ୍କ ଏନ୍‌କାଉଣ୍ଟରରେ ସୋମବାର 'ଲଶ୍କର-ଇ-ତୋଇବା'ର ୨ ଜଣ ଆତଙ୍କବାଦୀ ନିହତ ହୋଇଛନ୍ତି। ଏଠାରେ ଆତଙ୍କବାଦୀ ଲୁଚି ରହିଥିବା ନେଇ ଗୋଇନ୍ଦା ସୂତ୍ରରୁ ସୁରକ୍ଷା ବାହିନୀକୁ ଖବର ମିଳିଥିଲା। ତେଣୁ ସମ୍ପୂର୍ଣ୍ଣ ଅଞ୍ଚଳରେ ସୁରକ୍ଷାବାହିନୀଙ୍କ ପକ୍ଷରୁ ସର୍ଚ୍ଚ ଅପରେଶନ କରାଯାଉଥିବା ବେଳେ ଲୁଚି ରହିଥିବା ୨ ଆତଙ୍କବାଦୀ ଗୁଳିବର୍ଷଣ କରିଥିଲେ। ଉଭୟ ପକ୍ଷଙ୍କ ସଂଘର୍ଷ ମଧ୍ୟରେ ପୋଲିସ ଗୁଳିରେ ଏହି ୨ ଆତଙ୍କବାଦୀଙ୍କ ମୃତ୍ୟୁ ଘଟିଛି। ୨ ମୃତକ ଆତଙ୍କବାଦୀଙ୍କ ପରିଚୟ ରିୟାଜ୍ ଶେତ୍ରୀ ଓ ରଇସ ଡାର୍ ହୋଇଥିବା ଜଣାପଡ଼ିଛି। ଉଭୟଙ୍କ ନିକଟରୁ ବହୁ ପରିମାଣର ଗୁଳିଗୋଳା ଜବତ କରାଯାଇଛି। ରିଆଜ ୨୦୧୫ରୁ ଟାର୍ଗେଟକିଲିଂ, ଗ୍ରେନେଡ୍ ଆକ୍ରମଣ ଆଦି ୨୦ରୁ ଅଧିକ ଆତଙ୍କବାଦୀ କାର୍ଯ୍ୟକଳାପରେ ଲିପ୍ତ ଥିଲା। ତାଙ୍କୁ ଧରିବା ପାଇଁ ୧୦ ଲକ୍ଷ ଟଙ୍କାର ପୁରସ୍କାର ରାଶି ଘୋଷଣା କରାଯାଇଥିଲା।

ତଥ୍ୟ ଦାଖଲ ପାଇଁ ଜୟରାମଙ୍କୁ ଅଧିକ ସମୟ ଦେଲେନି ଇସି

ନୂଆଦିଲ୍ଲୀ,୩।୬(ପି.ଟି.)

ଲୋକ ସଭା ନିର୍ବାଚନ ଭୋଟଗଣତି ପୂର୍ବରୁ ସ୍ୱରାଷ୍ଟ୍ରମନ୍ତ୍ରୀ ଅମିତ୍ ଶାହା ୧୫୦ ଜଣ ଜିଲାପାଳଙ୍କୁ ଫୋନ୍ ଯୋଗେ ପ୍ରଭାବିତ କରିଥିବା କଂଗ୍ରେସ ନେତା ଜୟରାମ ରମେଶ ଅଭିଯୋଗ ଆଣିଥିଲେ। ଏହା ଉପରେ ସବିଶେଷ ତଥ୍ୟ ରବିବାର ରାତି ୭ଟା ସୁଦ୍ଧା ଦାଖଲ କରିବା ପାଇଁ ନିର୍ବାଚନ କମିଶନ(ଇସି) ତାଙ୍କୁ କହିଥିବାବେଳେ ଧାର୍ଯ୍ୟ ସମୟସୀମା ମଧ୍ୟରେ ସେ ତାହା ଉପସ୍ଥାପନ କରିପାରି ନାହାନ୍ତି। ସମୟସୀମା ସପ୍ତାହେ ବଢ଼ାଇବା ପାଇଁ ଜୟରାମଙ୍କ ଆବେଦନକୁ ଇସି ଅଗ୍ରାହ୍ୟ କରିଦେଇ ସୋମବାର ରାତି ୭ଟା ସୁଦ୍ଧା ତଥ୍ୟ ଦାଖଲ କରିବାକୁ ନିର୍ଦ୍ଦେଶ ଦେଇଛନ୍ତି। ଏହି ସମୟ ମଧ୍ୟରେ ତଥ୍ୟ ଦାଖଲ କରି ନ ପାରିଲେ ଆପଣଙ୍କ ଅଭିଯୋଗର କୌଣସି ଆଧାର ନାହିଁ ବୋଲି ବିବେଚନା କରାଯିବ ଏବଂ କମିଶନ ଉପଯୁକ୍ତ କାର୍ଯ୍ୟାନୁଷ୍ଠାନ ଗ୍ରହଣ କରିବେ ବୋଲି କହିଛନ୍ତି।

ସଂକ୍ଷେପରେ

ଆଇଏସ୍‌ଆଇ ପାଇଁ ଗୁପ୍ତଚରଗିରି

ବ୍ରହ୍ମୋସ୍‌ର ପୂର୍ବତନ ଇଞ୍ଜିନିୟରଙ୍କୁ ଆଜୀବନ ଜେଲ

ମୁମ୍ବାଇ,୩।୬: ପାକିସ୍ତାନୀ ଗୋଇନ୍ଦା ସଂସ୍ଥା ଆଇଏସ୍‌ଆଇ ପାଇଁ ଗୁପ୍ତଚରଗିରି କରୁଥିବା ଅଭିଯୋଗରେ ବ୍ରହ୍ମୋସ୍ ଏରୋସ୍ପେସ୍ ପ୍ରା.ଲିଃର ପୂର୍ବତନ ଇଞ୍ଜିନିୟର ନିଶାନ୍ତ ପ୍ରଦୀପ କୁମାର ଅଗ୍ରୱାଲଙ୍କୁ ନାଗପୁରର ଏକ ଅଦାଲତ ସୋମବାର ଆଜୀବନ ଜେଲ ଦଣ୍ଡାଦେଶ ଦେଇଛନ୍ତି। ଆଇଟି ଆଇନର ଧାରା ୬୬, ସରକାରୀ ଗୋପନୀୟତା ଆଇନର ବିଭିନ୍ନ ଧାରା ସମେତ ସିଆର୍‌ପିସିର ଧାରା ୨୩୫ରେ ଅତିରିକ୍ତ ଜିଲା ଓ ସେସନ୍ସ ଜଜ୍ ଏମ୍.ଭି. ଦେଶପାଣ୍ଡେ ଅଭିଯୁକ୍ତ ଅଗ୍ରୱାଲଙ୍କୁ ଦୋଷୀସାବ୍ୟସ୍ତ କରିଥିଲେ। ବ୍ରହ୍ମୋସ୍ ଏରୋସ୍ପେସ୍‌ର ବରିଷ୍ଠ ସିଷ୍ଟମ୍ସ ଇଞ୍ଜିନିୟର ଥିବା ଅଗ୍ରୱାଲଙ୍କୁ ଗୁପ୍ତଚର ବୃତ୍ତି ଅଭିଯୋଗରେ ୨୦୧୮ ଅକ୍ଟୋବର ୨୭ରେ ଗିରଫ କରାଯାଇଥିଲା। ସେ ତାଙ୍କ ପାକିସ୍ତାନୀ ପରିଚାଳକଙ୍କୁ ବ୍ରହ୍ମୋସ୍ ସଂକ୍ରାନ୍ତ ସମ୍ବେଦନଶୀଳ ତଥ୍ୟ ଦେଇଥିବା ନେଇ ଉତ୍ତରପ୍ରଦେଶର ଆତଙ୍କବାଦ ନିରୋଧୀ ଟିମ୍ (ଏଟିଏସ୍) ଏବଂ ସାମରିକ ଗୋଇନ୍ଦା ବିଭାଗ ତଦନ୍ତ ଚଳାଇଥିଲା।

କବିତା ଆପ୍ ନେତାଙ୍କୁ ୧୦୦ କୋଟି ଲାଞ୍ଚ ଦେଇଥିଲେ: ଇଡି

ହାଜତ ମିଆଦ ଜୁଲାଇ ୩ ଯାଏ ବୃଦ୍ଧି

ନୂଆଦିଲ୍ଲୀ, ୩।୬

ଦିଲ୍ଲୀ ଅବକାରୀ ଦୁର୍ନୀତିରେ ଅର୍ଥ ହେରଫେର ମାମଲାରେ ଦିଲ୍ଲୀର ରାଉଜ ଆଭେନ୍ୟୁ କୋର୍ଟ ସୋମବାର ଭାରତ ରାଷ୍ଟ୍ର ସମିତି(ବିଆର୍‌ଏସ୍) ନେତା କେ. କବିତାଙ୍କ ହାଜତ ମିଆଦକୁ ଜୁଲାଇ ୩ ପର୍ଯ୍ୟନ୍ତ ବୃଦ୍ଧି କରିଛନ୍ତି। ଏହି ମାମଲାରେ କବିତାଙ୍କ ବିରୋଧରେ ପୂର୍ବରୁ ଇଡି ଦାଖଲ କରିଥିବା ଚାର୍ଜଶିଟରେ ସେ ୨୯୨.୮ କୋଟି ଟଙ୍କାର ଠକେଇରେ ଜଡ଼ିତ ଥିବା ଉଲ୍ଲେଖ ଥିବା ରିପୋର୍ଟ ପ୍ରକାଶ ପାଇଛି। ସେଥିମଧ୍ୟରୁ ସେ କେତେଜଣ ଆପ୍ ନେତାଙ୍କୁ ୧୦୦ କୋଟିର ଲାଞ୍ଚ ଦେଇଥିବା ମଧ୍ୟ ଚାର୍ଜଶିଟରେ ଅଭିଯୋଗ ହୋଇଛି। ଏହି ମାମଲାରେ ନିଜର ସମ୍ପୃକ୍ତିକୁ ଲୁଚାଇବା ପାଇଁ କବିତା ବିଭିନ୍ନ ଡିଜିଟାଲ ପ୍ରମାଣ ନଷ୍ଟ କରିଥିବା ଇଡି କହିଛି।

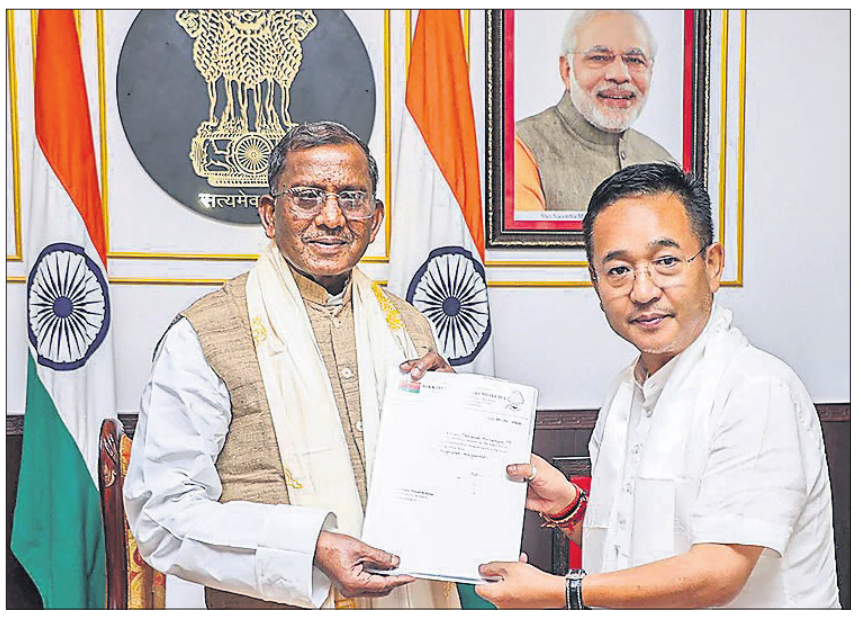

ସିକିମ୍ କ୍ରାନ୍ତିକାରୀ ମୋର୍ଚ୍ଚା (ଏସ୍‌କେଏମ୍) ନେତା ପ୍ରେମ ସିଂ ତମାଙ୍ଗ ସୋମବାର ଗାଙ୍ଗଟକସ୍ଥିତ ରାଜଭବନରେ ରାଜ୍ୟପାଳ ଲକ୍ଷ୍ମଣ ପ୍ରସାଦ ଆଚାର୍ଯ୍ୟଙ୍କୁ ଭେଟି ସରକାର ଗଢ଼ିବା ପାଇଁ ଦାବି ଜଣାଉଛନ୍ତି।

କ୍ଲାଉଡିଆ ମେକ୍ସିକୋର ପ୍ରଥମ ମହିଳା ରାଷ୍ଟ୍ରପତି ନିର୍ବାଚିତ

ମେକ୍ସିକୋ ସିଟି,୩।୬

ମେକ୍ସିକୋରେ ରବିବାର ଅନୁଷ୍ଠିତ ରାଷ୍ଟ୍ରପତି ନିର୍ବାଚନରେ ଶାସକ ବାମପନ୍ଥୀ ମୋରେନା ପାର୍ଟି ପ୍ରାର୍ଥୀ କ୍ଲାଉଡିଆ ଶେଇନ୍‌ବାଉମ୍ ବିଜୟୀ ହୋଇଛନ୍ତି। ସେ ବିରୋଧୀ ପ୍ରାର୍ଥୀ ଜୋଚିଲ ଗାଲଭେଜ୍‌ଙ୍କୁ ବିପୁଳ ଭୋଟ ବ୍ୟବଧାନରେ ପରାସ୍ତ କରିଛନ୍ତି। ଏହି ରକ୍ଷଣଶୀଳ ରାଷ୍ଟ୍ର ଦୁଇ ଶତାବ୍ଦୀରୁ ଊର୍ଦ୍ଧ୍ୱ ପୁରୁଷଙ୍କ ଦ୍ୱାରା ଶାସିତ ହୋଇଆସିଥିବାବେଳେ ପ୍ରଥମ ଥର ପାଇଁ ଜଣେ ମହିଳା ରାଷ୍ଟ୍ରପତି ନିର୍ବାଚିତ ହୋଇଛନ୍ତି। ୧୯୫୩ରେ ମେକ୍ସିକୋ ମହିଳାମାନଙ୍କୁ ଭୋଟ ଅଧିକାର ମିଳିଥିଲା। ବିଦାୟୀ ରାଷ୍ଟ୍ରପତି ଆଣ୍ଡ୍ରେସ୍ ମାନୁଏଲ୍ ଲୋପେଜ୍ ଓବ୍ରାଡରଙ୍କ ସ୍ଥାନରେ କ୍ଲାଉଡିଆ

କ୍ଲାଉଡିଆ ଶେଇନ୍‌ବାଉମ୍

ଏହି ପଦବୀ ଅଳଙ୍କୃତ କରିବାକୁ ଯାଉଛନ୍ତି। ପୂର୍ବରୁ ମେକ୍ସିକୋ ସିଟି ମେୟର ଥିବା ୬୧ ବର୍ଷୀୟା ବାମପନ୍ଥୀ ନେତ୍ରୀ କ୍ଲାଉଡିଆ ଜଣେ ବୈଜ୍ଞାନିକ। ଏନର୍ଜି ଇଞ୍ଜିନିୟରିଂରେ ସେ ପିଏଚ୍‌ଡି କରିଥିବାବେଳେ ତାଙ୍କ ଭାଇ ଜଣେ ପଦାର୍ଥ ବିଜ୍ଞାନୀ।

ଏଲ୍ ନିନୋ ଶେଷ: ଜୁଲାଇରୁ ଲା ନିନା ସମ୍ଭାବନା ଡବ୍ଲ୍ୟୁଏମ୍‌ଓ ରିପୋର୍ଟ

ନୂଆଦିଲ୍ଲୀ,୩।୬(ପି.ଟି.)

ସାରା ବିଶ୍ୱରେ ରେକର୍ଡ ତାପମାତ୍ରା ଏବଂ ଭୀଷଣ ପାଗ ପାଇଁ ଦାୟୀ ୨୦୨୩-୨୪ର ଏଲ୍-ନିନୋ ସ୍ଥିତିର ଆପାତତଃ ଅନ୍ତ ଘଟିଛି। ଏହା ଜୁଲାଇରୁ ଲା-ନିନାରେ ପରିବର୍ତ୍ତନ ହେବାକୁ ଯାଉଥିବା ବିଶ୍ୱ ପାଣିପାଗ ସଂଗଠନ (ଡବ୍ଲ୍ୟୁଏମ୍‌ଓ) ଏହାର ସଂଶୋଧିତ ରିପୋର୍ଟରେ କହିଛି। କେନ୍ଦ୍ରୀୟ ଏବଂ ପୂର୍ବ ପ୍ରଶାନ୍ତ ମହାସାଗର ଜଳରାଶିର ଉତ୍ତାପ ବଢ଼ିବା କାରଣରୁ ଏଲ୍ ନିନୋ ସ୍ଥିତି ଦେଖାଦେଇଥାଏ। ଏହାର ପ୍ରଭାବରେ ଚଳିତ ବର୍ଷ ଏପ୍ରିଲ ବିଶ୍ୱରେ ସବୁଠୁ ଉତ୍ତପ୍ତ ସାବ୍ୟସ୍ତ ହୋଇଥିବାବେଳେ ବର୍ଷର କ୍ରମାଗତ ୧୧ ମାସ ତାପମାତ୍ରା ରେକର୍ଡ ସ୍ତରରେ ରହିଥିଲା। ଲା-ନିନା ସ୍ଥିତି ସମ୍ଭାବନା ଜୁଲାଇରୁ ସେପ୍ଟେମ୍ବର ମଧ୍ୟରେ ୬୦ ପ୍ରତିଶତ ରହିବାକୁ ଥିବାବେଳେ ଅଗଷ୍ଟରୁ ନଭେମ୍ବର ମଧ୍ୟରେ ୭୦ ପ୍ରତିଶତ ରହିବ ବୋଲି ପୂର୍ବାନୁମାନ କରାଯାଇଛି। ଏହା ଭାରତ ସମେତ ବିଭିନ୍ନ ଦେଶ ପାଇଁ ଆଶ୍ୱସ୍ତି ଆଣିଛି। ଏହାର ପ୍ରଭାବରେ ଭାରତରେ ଅଧିକ ମୌସୁମୀ ବର୍ଷା ହେବା ସହ ତାପମାତ୍ରା ହ୍ରାସ ପାଇବ। ଚଳିତ ବର୍ଷ ଭାରତରେ ସ୍ୱାଭାବିକ ବର୍ଷା ହେବ ଏବଂ ଅଗଷ୍ଟ-ସେପ୍ଟେମ୍ବରରେ ଲା-ନିନା ସ୍ଥିତ ଅନୁକୂଳ ରହିବ ବୋଲି ଭାରତୀୟ ପାଣିପାଗ ବିଭାଗ ପୂର୍ବରୁ ଅନୁମାନ କରିଥିଲା।

ବେଙ୍ଗାଲୁରୁରେ ଦିନକର ବର୍ଷା ୧୩୩ ବର୍ଷର ରେକର୍ଡ ଭାଙ୍ଗିଲା

ବେଙ୍ଗାଲୁରୁ, ୩।୬

କର୍ନାଟକରେ ଦକ୍ଷିଣ-ପଶ୍ଚିମ ମୌସୁମୀ ପହଞ୍ଚିବା ସହ ଗତ ୨ ଦିନ ଧରି ୪୦ରୁ ୫୦ କିଲୋମିଟର ପ୍ରତି ଘଣ୍ଟା ବେଗରେ ପବନ ସହ ପ୍ରବଳ ବର୍ଷା ଲାଗି ରହିଛି। ରବିବାର ରାଜଧାନୀ ବେଙ୍ଗାଲୁରୁରେ ୧୧୧.୧ ମିଲିମିଟର ବର୍ଷା ରେକର୍ଡ ହୋଇଛି, ଯାହା ୧୩୩ ବର୍ଷର ରେକର୍ଡ ଭଙ୍ଗ କରିଛି। ପୂର୍ବରୁ ସହରରେ ୧୮୯୧

ଜୁନ ୧୬ରେ ୧୦୧.୬ ମିମି ବର୍ଷା ରେକର୍ଡ ହୋଇଥିଲା। ଏହା ପରଠାରୁ ଜୁନ୍ ମାସର ଗୋଟିଏ ଦିନରେ ରବିବାର ସର୍ବାଧିକ ବର୍ଷା ରେକର୍ଡ ହୋଇଛି। ସେହିପରି ବେଙ୍ଗାଲୁରୁ ସହରରେ ପ୍ରତିବର୍ଷ ଜୁନ୍ ମାସରେ ହାରାହାରି ୧୧୦.୩ ମିମି ବର୍ଷା ରେକର୍ଡ ହୋଇଥିବାବେଳେ ରବିବାର କେବଳ ଗୋଟିଏ ଦିନରେ ସହରରେ ଏହାଠାରୁ ବେଶି ପରିମାଣର ବର୍ଷା ରେକର୍ଡ ହୋଇଛି। ସେହିପରି ସହରରେ ଜୁନ୍ ୫ ପର୍ଯ୍ୟନ୍ତ ବିଜୁଳି, ଘଡ଼ଘଡ଼ି ସହ ଅତି ପ୍ରବଳ ବର୍ଷା ଲାଗି ରହିବ ବୋଲି କର୍ନାଟକ ରାଜ୍ୟ ପାଣିପାଗ ବିଭାଗ ୟେଲୋ ଆଲର୍ଟ ଜାରି କରିଛି।

ଫୁରସତ୍

୯୩ ବର୍ଷୀୟ ରୁପର୍ଟ ମର୍ଡକଙ୍କ ୫ମ ବିବାହ

ୱାଶିଂଟନ

ଆମେରିକୀୟ ଗଣମାଧ୍ୟମ ବାଦଶାହ ଭାବେ ପରିଚିତ ରୁପର୍ଟ ମର୍ଡକ ୯୩ ବର୍ଷ ବୟସରେ ପଞ୍ଚମ ଥର ପାଇଁ ବିବାହ କରିଛନ୍ତି। ସେ ନିଜର ୬୭ ବର୍ଷୀୟ ମହିଳା ବନ୍ଧୁ ଏଲିନା ଜୁକୋଭାଙ୍କୁ ବିବାହ କରିଛନ୍ତି। ରୁଷୀୟ ଜନ୍ମିତ ଜୁକୋଭା ହେଉଛନ୍ତି ଜଣେ ଅବସରପ୍ରାପ୍ତ ମଲିକୁଲାର ଜୀବବିଜ୍ଞାନୀ। ଶନିବାର ଆମେରିକାର କାଲିଫର୍ନିଆ ପ୍ରଦେଶ ସ୍ଥିତ ବେଲ ଏୟାର ଅଞ୍ଚଳର ଏକ ଫାର୍ମ ହାଉସରେ ଉଭୟ ବିବାହ କରିଛନ୍ତି। ଉଭୟଙ୍କ ଅନେକ ବିବାହ ଫଟୋ ମଧ୍ୟ ସାମ୍ନାକୁ ଆସିଛି ଯାହା ସୋସିଆଲ ମିଡିଆରେ ଲୋକଙ୍କର ଦୃଷ୍ଟି ଆକର୍ଷଣ କରିଛି। ବିଭିନ୍ନ ଆମେରିକୀୟ ଗଣମାଧ୍ୟମର ରିପୋର୍ଟ ଅନୁଯାୟୀ, ରୁପର୍ଟ ଗତ କିଛି ବର୍ଷ ଧରି ଜୁକୋଭାଙ୍କୁ ଡେଟ୍ କରୁଥିଲେ। ଜୁକୋଭା ରୁଷିଆରୁ ଆମେରିକା ଯାଇ ଏବେ ସେଠାରେ ବସବାସ କରୁଛନ୍ତି।

ରୁପର୍ଟଙ୍କର ଏବେ ୬ ଜଣ ସନ୍ତାନ ରହିଛନ୍ତି। ସେ ପ୍ରଥମେ ଅଷ୍ଟ୍ରେଲୀୟ ବିମାନ କର୍ମଚାରୀ ପାଟ୍ରିସିଆ ବୁର୍କଙ୍କୁ ବିବାହ କରିଥିଲେ। ତେବେ ରୁପର୍ଟ ତାଙ୍କୁ ୭୦ ଦଶକର ଶେଷ ଭାଗରେ ଛାଡପତ୍ର ଦେଇଥିଲେ। ଏହା ପରେ ସେ ଆନ୍ନା ତୋରଭ ନାମ୍ନୀ ଜଣେ ନ୍ୟୁଜ୍ ରିପୋର୍ଟରଙ୍କୁ ବିବାହ କରିଥିଲେ। ଆନ୍ନାଙ୍କ ସହ ଦୀର୍ଘ ୩୦ ବର୍ଷରୁ ଅଧିକ ସମୟ ଧରି ଦାମ୍ପତ୍ୟ ଜୀବନ ବିତାଇବା ପରେ ୧୯୯୯ରେ ରୁପର୍ଟ ତାଙ୍କୁ ଛାଡ଼ପତ୍ର ଦେଇଥିଲେ। ୨୦୧୩ରେ ରୁପର୍ଟ ୱେଣ୍ଡି ଡେଙ୍ଗ୍‌ଙ୍କ ସହ ତୃତୀୟ ବିବାହ କରିଥିଲେ। ତାଙ୍କର ଚତୁର୍ଥ ବିବାହ ମଡେଲ୍ ତଥା ଅଭିନେତ୍ରୀ ଜେରୀ ହଲଙ୍କ ସହ ୨୦୧୬ରେ ହୋଇଥିଲା। ତେବେ ୨୦୨୨ରେ ଉଭୟ ରୁପର୍ଟ ଓ ଜେରୀ ପରସ୍ପରକୁ ଛାଡପତ୍ର ଦେଇଥିଲେ। ସେହିପ

ଭାଜପା ଯୁବ ମୋର୍ଚ୍ଚା ରାଜ୍ୟ ସଭାପତି ଓ ଅନ୍ୟ ନେତୃବୃନ୍ଦଙ୍କୁ ଆକ୍ରୋଶମୂଳକ ଆକ୍ରମଣ ବିରୋଧରେ ଭାଜପା ଯୁବ ମୋର୍ଚ୍ଚା ଓଡ଼ିଶା ପକ୍ଷରୁ ସୋମବାର କଟକସ୍ଥିତ ରାଜ୍ୟ ପୋଲିସ ମୁଖ୍ୟାଳୟ ସମ୍ମୁଖରେ ବିକ୍ଷୋଭ ପ୍ରଦର୍ଶନ।

ପୋଲିସ ମୁଖ୍ୟାଳୟ ଘେରିଲା ଭାଜପା ଯୁବମୋର୍ଚ୍ଚା

କଟକ,୩।୬(ଶିଳ୍ପା ପ୍ରିୟଦର୍ଶିନୀ)

- ରାଜ୍ୟ ଉପସଭାପତିଙ୍କୁ ଆକ୍ରମଣ ଘଟଣାର ପ୍ରତିବାଦ
- କାର୍ଯ୍ୟାନୁଷ୍ଠାନ ନିଆ ନ ଗଲେ ନବୀନ ନିବାସ ଘେରାଉ

ଭାଜପା ଯୁବମୋର୍ଚ୍ଚା ରାଜ୍ୟ ସଭାପତି ଅଭିଳାଷ ପଣ୍ଡାଙ୍କୁ ଭଦ୍ରକ ଜିଲା ଚାନ୍ଦବାଲି ଠାରେ ସଂଘବଦ୍ଧ ଆକ୍ରମଣ ଘଟଣାରେ ଏପର୍ଯ୍ୟନ୍ତ ଅଭିଯୁକ୍ତ ବିଜେଡି କର୍ମୀଙ୍କ ବିରୋଧରେ ପୋଲିସ କୌଣସି କାର୍ଯ୍ୟାନୁଷ୍ଠାନ କରି ନ ଥିବା ଭାଜପା ରାଜ୍ୟ ଯୁବମୋର୍ଚ୍ଚା ଅଭିଯୋଗ ଆଣିଛି। ଏହାର ପ୍ରତିବାଦରେ ଭାଜପା ଯୁବମୋର୍ଚ୍ଚା ପକ୍ଷରୁ ସୋମବାର କଟକ ବକ୍ସିବଜାରସ୍ଥିତ ପୋଲିସ ମୁଖ୍ୟାଳୟ ଘେରାଉ କରାଯାଇଥିଲା। ତୁରନ୍ତ କାର୍ଯ୍ୟାନୁଷ୍ଠାନ ନିଆ ନ ଗଲେ ନବୀନ ନିବାସ ଘେରାଉ କରାଯିବ ବୋଲି ଚେତାବନୀ ଦିଆଯାଇଛି।

ଯୁବମୋର୍ଚ୍ଚା କର୍ମୀମାନେ ବକ୍ସିବଜାର ଛକଠାରୁ ଏକ ଶୋଭାଯାତ୍ରାରେ ବାହାରି ପୋଲିସ ମୁଖ୍ୟାଳୟ ସମ୍ମୁଖରେ ପହଞ୍ଚିଥିଲେ। ସେଠାରେ ସେମାନେ ଧାରଣା ଦେବା ସହ ପୋଲିସ ମୁଖ୍ୟାଳୟ ଘେରାଉ କରିଥିଲେ। ଏନେଇ ଭାଜପା ଯୁବ ମୋର୍ଚ୍ଚା ରାଜ୍ୟ ସମ୍ପାଦକ ଗଗନ ଓଝା କହିଛନ୍ତି, ଅଭିଳାଷ ଚାନ୍ଦବାଲିଠାରେ ପ୍ରଚାର କରି ଫେରିବା ସମୟରେ ବିଜେଡି କର୍ମୀଙ୍କ ସଂଘବଦ୍ଧ ଆକ୍ରମଣର ଶିକାର ହୋଇଥିଲେ। ସମ୍ପୃକ୍ତ ବିଜେଡି କର୍ମୀଙ୍କ ବିରୋଧରେ ଭାଜପା ପକ୍ଷରୁ ଚାନ୍ଦବାଲି ଥାନାରେ ଏତଲା ଦିଆଯାଇଛି। ତେବେ ଅଦ୍ୟାବଧି କୌଣସି କାର୍ଯ୍ୟାନୁଷ୍ଠାନ ଗ୍ରହଣ କରାଯାଇନାହିଁ। ଏହା ପ୍ରତିବାଦରେ ଯୁବ ମୋର୍ଚ୍ଚା କର୍ମୀମାନେ ଆନ୍ଦୋଳନକୁ ଓହ୍ଲାଇବା ସହ ତ୍ୱରିତ କାର୍ଯ୍ୟାନୁଷ୍ଠାନ ଦାବି କରିଛନ୍ତି। ନଚେତ ଆଗାମୀ ଦିନରେ ନବୀନ ନିବାସ ଘେରାଉ କରାଯିବ ଏବଂ ଏଥିପାଇଁ ପୋଲିସ ଡିଜି ଦାୟୀ ରହିବେ। ସେହିପରି ଓଝା ଆହୁରି କହିଛନ୍ତି ଯେ, ଭାଜପା କର୍ମୀଙ୍କ ଉପରେ ବିଭିନ୍ନ ସ୍ଥାନରେ ଏଭଳି ଆକ୍ରମଣ ହେଉଛି। ପୋଲିସ କିଛି କର୍ମୀଙ୍କୁ ଗିରଫ କରୁଥିଲେ ମଧ୍ୟ ମୁଖ୍ୟ ଅଭିଯୁକ୍ତଙ୍କୁ ଜାଣତରେ ଛାଡ଼ି ବିଜେଡିକୁ ସହଯୋଗ କରୁଛି ବୋଲି ଓଝା ଅଭିଯୋଗ ଆଣିଛନ୍ତି। ଅନ୍ୟପଟେ ପୋଲିସ ମହାନିର୍ଦ୍ଦେଶକଙ୍କ କାର୍ଯ୍ୟାଳୟରେ ଡିଜିପି ଅରୁଣ କୁମାର ଷଡ଼ଙ୍ଗୀଙ୍କୁ ଭାଜପାର ଏକ ପ୍ରତିନିଧିମଣ୍ଡଳୀ ଭେଟି ଦାବିପତ୍ର ପ୍ରଦାନ କରିଛନ୍ତି। ଉକ୍ତ ଘଟଣାରେ ତୁରନ୍ତ ପଦକ୍ଷେପ ନେବାକୁ ଡିଜିପି ପ୍ରତିଶ୍ରୁତି ଦେଇଛନ୍ତି। ଆନ୍ଦୋଳନରେ ଭାଜପା କଟକ ଜିଲା ସଭାପତି ରାମନାରାୟଣ ମହାନ୍ତି, ସାଲେପୁର ପ୍ରାର୍ଥୀ ଅରିନ୍ଦମ ରାଏ, କଟକ ସଦର ପ୍ରାର୍ଥୀ ଇଂ. ପ୍ରକାଶ ଚନ୍ଦ୍ର ସେଠୀ, ଆଠଗଡ଼ ପ୍ରାର୍ଥୀ ଅଭୟ ବାରିକ, ବାଙ୍କୀ ପ୍ରାର୍ଥୀ ତୁଷାରକାନ୍ତ ଚକ୍ରବର୍ତ୍ତୀ, ଭାଜପା ଯୁବ ମୋର୍ଚ୍ଚା ଉପସଭାପତି ସଂଗ୍ରାମ ପାତ୍ର, ସାଧାରଣ ସମ୍ପାଦକ ଦୀପକ ଗୋଛାୟତଙ୍କ ସମେତ ଶତାଧିକ କର୍ମୀ ସାମିଲ ଥିଲେ।

ଭାଜପା କର୍ମୀଙ୍କ ଆକ୍ରମଣରେ ବିଜେଡି କର୍ମୀ ଆହତ

ଯୋଗେଶ୍ୱରପୁର,୩।୬ (ରଶ୍ମିରଞ୍ଜନ ସାହୁ)

ପୁରୀ ଜିଲା ଗୋପ ଥାନା ଅଧୀନ ବୀରତୁଙ୍ଗ ପଞ୍ଚାୟତରେ ରବିବାର ଜଣେ ବିଜେଡି କର୍ମୀଙ୍କୁ ଭାଜପା ନେତା ଆକ୍ରମଣ କରିଥିବା ଜଣାପଡ଼ିଛି। ଏନେଇ ଗୋପ ଥାନାରେ ଅଭିଯୋଗ ହେବା ପରେ ପୋଲିସ ପହଞ୍ଚି ଘଟଣାର ତଦନ୍ତ ଚଳାଇଛି।

ପ୍ରକାଶ ଯେ, ଚଳିତ ୪ର୍ଥ ପର୍ଯ୍ୟାୟ ନିର୍ବାଚନରେ ଗଡ଼କରମଳା ଗ୍ରାମର ବିଜେଡି ନେତା କ୍ଷୀରୋଦ କୁମାର ପରିଡ଼ା କିଛି ଭାଜପା କର୍ମୀଙ୍କୁ ଆଣି ବିଜେଡିରେ ମିଶାଇ ଭୋଟ ଦେବାକୁ କହିଥିଲେ। ସେହି ଭୋଟ ଗ୍ରହଣ ସମୟରେ ଭାଜପା କର୍ମୀମାନେ କେନ୍ଦ୍ରଠାରେ କ୍ଷୀରୋଦଙ୍କୁ ଗାଳିଗୁଲଜ କରିଥିଲେ। ଏଥିରେ କ୍ଷୀରୋଦ କିଛି ନ କହି ସେଠାରୁ ପଳାଇଥିଲେ। ତେବେ ରବିବାର ସକାଳେ କ୍ଷୀରୋଦ ଗଡ଼କରମଳା ଛକରେ ଠିଆ ହୋଇଥିବାବେଳେ ଆଲୋକ ନାମକ ଜଣେ ଭାଜପା କର୍ମୀ ତାଙ୍କୁ ପଛପଟୁ ମାରଣାସ୍ତ୍ରରେ ଆକ୍ରମଣ କରି ଲହୁ ଲୁହାଣ କରିଥିଲେ। ଏଥିରେ ପରିଡ଼ାଙ୍କ ହାତ, ଗୋଡ଼, ମୁଣ୍ଡରେ ଆଘାତ ଲାଗିବାରୁ ଆହତ ଅବସ୍ଥାରେ ଭୁବନେଶ୍ୱର ମେଡିକାଲରେ ଚିକିତ୍ସିତ ହେଉଛନ୍ତି। ଏ ବିଷୟରେ ଗୋପ ଥାନା ଆଇଆଇସି ପ୍ରଶାନ୍ତ ପଢ଼ିଆରୀଙ୍କୁ ପଚାରିବାରେ ଏକ ମକଦ୍ଦମା ରୁଜୁ କରାଯାଇଛି। ଅଭିଯୁକ୍ତଙ୍କୁ ଖୁବ୍‌ଶୀଘ୍ର ଗିରଫ କରାଯିବ ବୋଲି ସେ କହିଥିଲେ।

ଭୁବନେଶ୍ୱର ବିଜେବି କଲେଜରେ କଡ଼ା ସୁରକ୍ଷା ବଳୟରେ ଥିବା ଇଲେକ୍‌ଟ୍ରୋନିକ୍ ଭୋଟିଂ ମେଶିନ୍ (ଇଭିଏମ୍)ର ତଦାରଖ କରି ଫେରୁଛନ୍ତି ସିପି ସଞ୍ଜୀବ ପଣ୍ଡା ଓ ଡିସିପି ପ୍ରତୀକ ସିଂ।

ସମ୍ବଲପୁରରେ ଫଳାଫଳକୁ ନେଇ ଉତ୍କଣ୍ଠା

ସମ୍ବଲପୁର,୩।୬ (ଭବାନୀ ଶଙ୍କର ଭୋଇ)

- ହାର୍ ଜିତ୍‌କୁ ନେଇ ଦିନସାରା କର୍ମୀଙ୍କ ଅଙ୍କକଷା
- ହଟ୍ ସିଟ୍‌ରେ ଲୋକ ସଭା ଆସନ

ସାରା ଦେଶରେ ମଙ୍ଗଳବାର ଲୋକ ସଭା ମତଗଣନା ହେଉଥିବା ବେଳେ ଓଡ଼ିଶାରେ ଲୋକ ସଭା ସହ ବିଧାନସଭାର ମଧ୍ୟ ଭୋଟଗଣନା ହେବ। ସମ୍ବଲପୁର ଲୋକସଭା କ୍ଷେତ୍ରରେ ବିଶେଷକରି ଭାଜପାରୁ କେନ୍ଦ୍ରମନ୍ତ୍ରୀ ଧର୍ମେନ୍ଦ୍ର ପ୍ରଧାନ ଏବଂ ବିଜେଡିର ସାଙ୍ଗଠନିକ ସମ୍ପାଦକ ପ୍ରଣବ ପ୍ରକାଶ ଦାସ (ବବି) ରଣାଙ୍ଗନରେ ମୁକାବିଲା କରୁଛନ୍ତି। ସେଥିପାଇଁ ସମ୍ବଲପୁର ହଟ୍‌ସିଟରେ ରହିଛି। ଉଭୟେ ରାଜନୀତି ମଇଦାନରେ ଅଭିଜ୍ଞ ଖେଳାଳି ହୋଇଥିବା ବେଳେ ସମ୍ବଲପୁର ଲୋକ ସଭା ଆସନ କିଏ ଅକ୍ତିଆର କରିବେ, ତାହାକୁ ନେଇ ସୋମବାର ଉଭୟ ସମର୍ଥକଙ୍କ ମଧ୍ୟରେ ଅଙ୍କକଷା ଚାଲିଛି।

ବିଭିନ୍ନ ସଂସ୍ଥା ପକ୍ଷରୁ କରାଯାଇଥିବା ବୁଥ୍ ବାହୁଡା ମତ (ଏକ୍‌ଜିଟ୍ ପୋଲ୍) ଅନୁସାରେ ଦେଶରେ ଭାଜପା ନେତୃତ୍ୱାଧୀନ ଏନ୍‌ଡିଏ ଅଧିକ ସିଟ୍ ପାଇବ ବୋଲି କୁହାଯାଉଛି। ସେହିଭଳି ଓଡ଼ିଶାରେ ମଧ୍ୟ ଭାଜପା ଏବଂ ବିଜେଡି ମଧ୍ୟରେ ବିଧାନସଭା ଆସନ ପାଇଁ କଡ଼ା ମୁକାବିଲା ଦେଖିବାକୁ ମିଳିବ ବୋଲି ଅନୁମାନ କରାଯାଉଛି। ଏହି ଗଣିତ ଭିତରେ ସମ୍ବଲପୁର ଲୋକ ସଭା ଅଞ୍ଚଳରେ ରହିଥିବା ସାତଟି ଯାକ ବିଧାନସଭା ଆସନରେ କିଏ ବିଜୟୀ ହେବେ ତାକୁ ନେଇ ଚର୍ଚ୍ଚା ଜୋର ଧରିଛି। ଚଳିତ ନିର୍ବାଚନରେ କୌଣସି ବିଧାୟକ ପ୍ରାର୍ଥୀ ଶହେ ପ୍ରତିଶତ ଜିତିବା ନେଇ ଦୃଢ଼ୋକ୍ତି ପ୍ରକାଶ କରିପାରୁ ନାହାନ୍ତି। ଏଥିରୁ ଜଣାପଡୁଛି ମୁକାବିଲା କେତେ ଜୋରଦାର ରହିଛି। ସବୁ ବିଧାନସଭା କ୍ଷେତ୍ରରେ ହାର୍ ଜିତ୍‌ର ପରିମାଣ କମ୍ ରହିବ ଏବଂ ଅଳ୍ପ ବ୍ୟବଧାନରେ କିଛି ସିଟ୍‌ରେ ପ୍ରାର୍ଥୀ ବିଜୟୀ ହେବେ ବୋଲି ଅନୁମାନ କରାଯାଉଛି।

ଧର୍ମେନ୍ଦ୍ର ସମ୍ବଲପୁର ଲୋକ ସଭାରୁ ବିଜୟୀ ହେଲେ ପୁଣିଥରେ କେନ୍ଦ୍ରରେ ମନ୍ତ୍ରୀ ହେବା ନେଇ ସମର୍ଥକ ଆଶା ବାନ୍ଧିଥିବା ବେଳେ ଦଳ ରାଜ୍ୟରେ ଭଲ ପ୍ରଦର୍ଶନ କଲେ ସେ ହୁଏତ ରାଜ୍ୟ ରାଜନୀତିରେ ପ୍ରମୁଖ ଭୂମିକା ନେବେ ବୋଲି ସମର୍ଥକ ଦାବି କରୁଛନ୍ତି। ଅନ୍ୟପକ୍ଷରେ ପ୍ରଣବ ବିଜୟୀ ହେଲେ ଏହା ଏକ ମାଷ୍ଟର ଷ୍ଟ୍ରୋକ୍ ହେବ ଓ ରାଜ୍ୟ ରାଜନୀତିରେ ତାଙ୍କ ଗୁରୁତ୍ୱ ଆହୁରି ବୃଦ୍ଧି ପାଇବ ବୋଲି ତାଙ୍କର ସମର୍ଥକମାନେ କହୁଛନ୍ତି। ପୁଣି ଧର୍ମେନ୍ଦ୍ରଙ୍କୁ ସମ୍ବଲପୁର ଭିତରେ ଘେରି ରଖିବାରେ ବବି ସମର୍ଥ ହୋଇଥିବାରୁ ବିଜେଡିର ରଣନୀତି କାମ ଦେଇଛି ବୋଲି ମଧ୍ୟ ବିଜେଡିର ଅନେକ କର୍ମୀ ଚର୍ଚ୍ଚା କରୁଛନ୍ତି ।

ସମ୍ବଲପୁରରେ ଚର୍ଚ୍ଚା ହେଉଛି ରୋହିତ ପୂଜାରୀ ଜିତିଲେ କ'ଣ ପୁଣି ମନ୍ତ୍ରୀପଦ ଫେରି ପାଇବେ କି, ନା ସରକାରଙ୍କୁ ହରଡ଼ଘଣାରେ ପକାଇଥିବା ଜୟନାରାୟଣ ଜିତିଲେ ବିରୋଧୀ ଦଳ ନେତା ପଦ ପୁଣି ପାଇବେ ନା ସରକାରଙ୍କୁ ଆସିଲେ ବଡ ଦାୟିତ୍ୱ ମିଳିବ। କୁଚିଣ୍ଡାରୁ ଭାଜପା ପ୍ରାର୍ଥୀ ରବି ନାୟକଙ୍କ ବିଜୟ ନେଇ ଭାଜପା ନେତା ସବୁଠାରୁ ବେଶି ଆଶ୍ୱସ୍ତ ରହିଥିବାବେଳେ, ରେଡାଖୋଲରୁ ବିଜେଡିର ବରିଷ୍ଠ ନେତା ପ୍ରସନ୍ନ ଆଚାର୍ଯ୍ୟଙ୍କ ବିଜୟକୁ ନେଇ ବିଜେଡି କର୍ମୀ ଆଶ୍ୱସ୍ତ ରହିଛନ୍ତି। ତେବେ ସମ୍ବଲପୁର ଜିଲାରୁ ଯଦି କଂଗ୍ରେସ କୌଣସି ସିଟ୍ ଜିତିବ, ତେବେ ରେଡାଖୋଲରୁ ଆସଫ୍ ଅଲି ଖାନ୍ ଜିତି ପାରନ୍ତି ବୋଲି କଂଗ୍ରେସ କର୍ମୀ ଆଶା ବାନ୍ଧିଛନ୍ତି । ଏଭଳି ବିଭିନ୍ନ ଦଳର ସମର୍ଥକ ନିଜ ନିଜର ଆକଳନରେ ବ୍ୟସ୍ତ ରହିଥିବା ବେଳେ ହାତୀ କାହା ମୁଣ୍ଡରେ ସୁନା କଳସ ଢାଳୁଛି ମଙ୍ଗଳବାର ସ୍ୱଷ୍ଟ ହୋଇଯିବ।

ଯାଜପୁର: ୩-୩-୧ ସମ୍ଭାବନା

ଯାଜପୁର,୩।୬ (ହର୍ଷବର୍ଦ୍ଧନ ବେହେରା)

ପ୍ରାର୍ଥୀଙ୍କ ଭାଗ୍ୟ ନିର୍ଦ୍ଧାରଣ ଆଜି

ଏକଜିଟ୍ ପୋଲ୍‌କୁ ନେଇ ଭାଜପା କର୍ମୀ ଉତ୍ସାହିତ

ମଙ୍ଗଳବାର ଭୋଟ ଗଣତି। ଯାଜପୁର ଜିଲାରେ ୭ ଜଣ ବିଧାୟକ ଓ ଜଣେ ଏମ୍‌ପିଙ୍କ ଭାଗ୍ୟ ନିର୍ଦ୍ଧାରଣ କରିବ ଇଭିଏମ୍‌ରେ ସିଲ୍ ହୋଇଥିବା ଜନାଦେଶ। ଯାଜପୁର ନରସିଂହ ଚୌଧୁରୀ(ଏନ୍‌ସି) କଲେଜ ପରିସରରେ ଭୋଟ ଗଣତି କରିବାକୁ ଜିଲା ପ୍ରଶାସନ ପକ୍ଷରୁ ସବୁପ୍ରକାର ପ୍ରସ୍ତୁତି ସରିଛି। ଜିଲାବାସୀଙ୍କ ମଧ୍ୟରେ ହାରଜିତକୁ ନେଇ ହେଉଥିବା ଚର୍ଚ୍ଚା ଓ ଏକ୍‌ଜିଟ୍ ପୋଲ୍ ମତ ବିଭିନ୍ନ ଦଳର କର୍ମୀମାନଙ୍କ ମଧ୍ୟରେ ଉତ୍କଣ୍ଠା ଭରିଦେଇଥିବାବେଳେ ପ୍ରାର୍ଥୀମାନେ ଆଶା, ଆଶଙ୍କା ମଧ୍ୟରେ ରହିଛନ୍ତି। ଯାଜପୁର, କୋରେଇ, ସୁକିନ୍ଦା, ବିଞ୍ଝାରପୁର, ଧର୍ମଶାଳା, ବରୀ ଓ ବଡ଼ଚଣା ଆସନରେ ଜନମତ କାହା ସମର୍ଥନରେ ଯାଉଛି ସେ ନେଇ ଚର୍ଚ୍ଚା ସବୁଠି। ତେବେ ଏଥର ଜନାଦେଶ ୩-୩-୧ ଅର୍ଥାତ୍ ୩ ଭାଜପା, ୩ ବିଜେଡି ଓ ଗୋଟିଏ ସ୍ୱାଧୀନ ସପକ୍ଷରେ ଯାଇପାରେ ବୋଲି ରାଜନୈତିକ ବିଶେଷଜ୍ଞମାନେ ମତ ଦେଉଛନ୍ତି।

କେନ୍ଦ୍ରରେ ଭାଜପା ସରକାର ଗଢୁଥିବା ପ୍ରାୟ ସମସ୍ତ ଏକ୍‌ଜିଟ ପୋଲ୍ ସଂସ୍ଥା ପୂର୍ବାନୁମାନ କରିଛନ୍ତି। ଓଡ଼ିଶାରେ ଉଭୟ ବିଜେଡି ଓ ଭାଜପାକୁ ୬୨ରୁ ୮୦ଟି ସିଟ ଲେଖାଏ ମିଳିବ ବୋଲି ଆକ୍ସିସ୍ ମାଇଁ ଇଣ୍ଡିଆ ଏକ୍‌ଜିଟ୍ ପୋଲ୍‌ରେ ଦର୍ଶାଯାଇଛି। ଏହି ପୂର୍ବାନୁମାନ ଜିଲାର ଭାଜପା କର୍ମୀଙ୍କୁ ଉତ୍ସାହିତ କରିଛି। ତେବେ ସହରାଞ୍ଚଳ ବିଧାନସଭା ଆସନ କୋରେଇ ଓ ଯାଜପୁରକୁ ନେଇ ଚର୍ଚ୍ଚା ଜୋର ଧରିଛି। କୋରେଇ ଆସନରେ ୨ଦଶନ୍ଧି ପରେ ଭାଜପା ପୁଣି ଲେଉଟିବ ବୋଲି ଆଲୋଚନା ହେଉଛି। ତେବେ ନିର୍ବାଚନୀ ଲଢ଼େଇ ଜୋରଦାର ହୋଇଥିବାରୁ ବିଜେଡି ପ୍ରାର୍ଥୀ ସନ୍ଧ୍ୟାରାଣୀ ଦାସଙ୍କ ବିଜୟକୁ ମଧ୍ୟ ଅନେକେ ଅଣଦେଖା କରୁନାହାନ୍ତି। ଯାଜପୁର ଆସନରେ ବିଜେଡି ପ୍ରାର୍ଥୀ ସୁଜାତା ସାହୁ ପ୍ରଥମ କରି ନିର୍ବାଚନ ଲଢୁଛନ୍ତି। ତାଙ୍କୁ କଡ଼ା ଟକ୍କର ଦେଉଛନ୍ତି ଭାଜପା ପ୍ରାର୍ଥୀ ଗୌତମ ରାୟ। ଏହି ଆସନରେ ପ୍ରଣବପ୍ରକାଶ ଦାସ(ବବି) ୨୦୦୯ରୁ ଲଗାତର ହାଟ୍ରିକ ବିଜୟୀ ହେବା ପରେ ଏଥର ସେ ସମ୍ବଲପୁର ଲୋକ ସଭା ପ୍ରାର୍ଥୀ ହୋଇଛନ୍ତି। ତେଣୁ କୋରେଇ ସହ ଏହି ଆସନକୁ ଅକ୍ତିଆର କରିବାକୁ ବିଜେଡି ପାଇଁ ବହୁ ଗୁରୁତ୍ୱପୂର୍ଣ୍ଣ ହୋଇଛି। ତେଣୁ ଫଳାଫଳକୁ ସମସ୍ତେ ଚାହିଁ ରହିଛନ୍ତି। ଅନ୍ୟପକ୍ଷେ ଯାଜପୁର ସହରବାସୀ ସମେତ ଗ୍ରାମାଞ୍ଚଳ ଭୋଟର ପରିବର୍ତ୍ତନ ଚାହିଁଛନ୍ତି ବୋଲି ଚର୍ଚ୍ଚା ହେଉଛି । କିନ୍ତୁ ଏହାକୁ ବିଜେଡି କର୍ମୀ ମହଲରେ ଖଣ୍ଡନ କରିବା ସହିତ ସୁଜାତା ବିଜୟୀ ହେବାର ନିଶ୍ଚିତ ବୋଲି ଦାବି କରୁଛନ୍ତି।

ବିଞ୍ଝାରପୁର ନିର୍ବାଚନମଣ୍ଡଳୀରେ ଏଥର ନେତ୍ରୀ ବଦଳିବାର ସମ୍ଭାବନା ରହିଛି। ଭାଜପା ପ୍ରାର୍ଥୀ ବବିତା ମଲିକ ଏଥର ବାଜି ମାରିବେ ବୋଲି ଚର୍ଚ୍ଚା ଜୋର ଧରିଛି। ତେବେ ୨୦୦୦ରୁ ଲଗାତର ବିଜୟୀ ହୋଇଆସୁଥିବା ବିଜେଡି ପ୍ରାର୍ଥୀ ପ୍ରମିଳା ମଲ୍ଲିକ ଏଥର ୬ଷ୍ଠ ଥର ପାଇଁ ରେକର୍ଡ ସୃଷ୍ଟି କରିବେ ବୋଲି ଦଳୀୟ ମହଲରେ ଦାବି କରାଯାଉଛି। ବରୀ ନିର୍ବାଚନମଣ୍ଡଳୀରେ ବିଜେଡି ପ୍ରାର୍ଥୀ ବିଶ୍ୱରଞ୍ଜନ ମଲ୍ଲିକ ଓ ଭାଜପାରର ଉମେଶ ଜେନା ମଧ୍ୟରେ ମୁକାବିଲା ଜୋରଦାର ହୋଇଛି। କେତେକ ମତଦାନ କେନ୍ଦ୍ରରେ ଅନିୟମିତତା ଓ ବୁଥ୍ ରିଗିଂ ହୋଇଥିବା କୁହାଯାଉଛି। ତେବେ ବିଜେଡି ଏଠାରେ ପୁଣିଥରେ ବାଜି ମାରିବ ବୋଲି ଅନେକେ ମତ ଦେଉଛନ୍ତି। ଧର୍ମଶାଳାରେ ବିଜେଡି ଓ ସ୍ୱାଧୀନ ପ୍ରାର୍ଥୀ ମଧ୍ୟରେ କଡ଼ା ଟକ୍କର ହୋଇଥିବା କୁହାଯାଉଛି। ବିଜେଡି ପ୍ରାର୍ଥୀ ପ୍ରଣବ କୁମାର ବଳବନ୍ତରାୟଙ୍କୁ ସ୍ୱାଧୀନ ପ୍ରାର୍ଥୀ ହିମାଂଶୁ ଶେଖର ସାହୁ ପଛରେ ପକାଇ ଦେଇପାରନ୍ତି ବୋଲି କୁହାଯାଇଛି। ଏଭଳି ଆଲୋଚନାକୁ ଖଣ୍ଡନ କରୁଛନ୍ତି ପ୍ରଣବଙ୍କ ସମର୍ଥକମାନେ।

ବଡ଼ଚଣାରେ ଭାଜପା ପ୍ରାର୍ଥୀ ଅମର ନାୟକଙ୍କ ବିଜୟକୁ ନେଇ ଦଳୀୟ କର୍ମୀମାନେ ଅଧିକ ଆଶାବାଦୀ ରହିଛନ୍ତି। ଅନ୍ୟପକ୍ଷରେ ବିଜେଡି ପ୍ରାର୍ଥୀ ବର୍ଷା ପ୍ରିୟଦର୍ଶିନୀ ପ୍ରଥମ କରି ରାଜନୀତିରେ ପାଦଦେଇ ବିଜୟୀ ହେବାର ଆଶା ରଖିଛନ୍ତି। ଶିଳ୍ପ ଓ ଖଣି ସମୃଦ୍ଧ ସୁକିନ୍ଦାରେ ଭାଜପା ଓ ବିଜେଡି ପ୍ରାର୍ଥୀ କେହି କାହାକୁ କମ୍ ନୁହନ୍ତି। ଏଠାରେ ଲୋକେ କାହାକୁ ସମର୍ଥନ କରିଛନ୍ତି ତାହା ଭୋଟଗଣତି ପରେ ସ୍ୱଷ୍ଟ ହୋଇଯିବ। ଯାଜପୁର ଏମ୍‌ପି ଆସନ ପାଇଁ ମଧ୍ୟ ବିଜେଡି ଓ ଭାଜପା ମଧ୍ୟରେ କଡ଼ା ମୁକାବିଲା ହୋଇଛି। ମୋଦି ହାୱା ଓ ଏକ୍‌ଜିଟ୍ ପୋଲ୍ ରିପୋର୍ଟ ଆଧାରରେ ଭାଜପା କର୍ମୀମାନେ ଉତ୍ସାହିତ ରହିଛନ୍ତି। ଗଣତି ପାଇଁ ଏନ୍.ସି. କଲେଜ ପରିସରରେ ବ୍ୟାପକ ସୁରକ୍ଷା ବ୍ୟବସ୍ଥା କରାଯାଇଛି। ଗଣତି କେନ୍ଦ୍ରକୁ ମୋବାଇଲ ମନା ହୋଇଛି।

ମୁଖ୍ୟମନ୍ତ୍ରୀ ନବୀନ ପଟ୍ଟନାୟକଙ୍କ ନିର୍ବାଚନୀ ଫଳାଫଳକୁ ନେଇ ଉତ୍ସୁକତା

କଣ୍ଟାବାଞ୍ଜି ଆସନ ଉପରେ ନଜର

ବଲାଙ୍ଗୀର, ୩।୬ (ବୀରେନ୍ଦ୍ର କୁମାର ଝାଙ୍କର)

ବଲାଙ୍ଗୀର ଜିଲାର କଣ୍ଟାବାଞ୍ଜି ବିଧାନସଭା ନିର୍ବାଚନମଣ୍ଡଳୀରେ ବିଜେଡି ପ୍ରାର୍ଥୀ ଅଛନ୍ତି ମୁଖ୍ୟମନ୍ତ୍ରୀ ନବୀନ ପଟ୍ଟନାୟକ। ଏଠାରେ ମେ ୨୦ରେ ନିର୍ବାଚନ ଅନୁଷ୍ଠିତ ହୋଇଥିଲା। ନିର୍ବାଚନ ପରଠାରୁ କଣ୍ଟାବାଞ୍ଜି ଆସନ ଉପରେ ସମସ୍ତଙ୍କ ନଜର ରହିଛି। ମୁଖ୍ୟମନ୍ତ୍ରୀ ନବୀନ ପଟ୍ଟନାୟକ ଏଠାରୁ ପ୍ରତିଦ୍ୱନ୍ଦ୍ୱିତା କରିଥିବାରୁ ଫଳାଫଳ କ'ଣ ହେବ ତାକୁ ନେଇ କଳ୍ପନାଜଳ୍ପନା ପ୍ରକାଶ ପାଇଛି। ମଙ୍ଗଳବାର ଭୋଟ୍ ଗଣତି ପାଇଁ ମଧ୍ୟ କଣ୍ଟାବାଞ୍ଜି ଉପରେ ରାଜ୍ୟବାସୀଙ୍କ ନଜର ରହିଛି। କଣ୍ଟାବାଞ୍ଜି ଆସନର ୩୩୪ ପୋଲିଂ ବୁଥ୍‌ରେ ୨ ଲକ୍ଷ ୭୬ ହଜାର ୪୭୩ ଜଣ ଭୋଟର ଅଛନ୍ତି। ସେଠାରେ ୭୩.୪୧ ପ୍ରତିଶତ ମତଦାନ ହୋଇଥିଲା। ଏହି ଆସନରେ ମୁଖ୍ୟମନ୍ତ୍ରୀ ନବୀନ ପଟ୍ଟନାୟକଙ୍କ ସମେତ ୧୧ ଜଣ ପ୍ରାର୍ଥୀ ପ୍ରତିଦ୍ୱନ୍ଦ୍ୱିତା କରିଛନ୍ତି। ମୁଖ୍ୟମନ୍ତ୍ରୀଙ୍କ ସହ ପ୍ରତିଦ୍ୱନ୍ଦ୍ୱିତା କରି ଚର୍ଚ୍ଚାରେ ରହିଛନ୍ତି ଭାଜପା ବିଧାୟକ ପ୍ରାର୍ଥୀ ଲକ୍ଷ୍ମଣ ବାଗ ଓ କଂଗ୍ରେସ ବିଧାୟକ ପ୍ରାର୍ଥୀ ସନ୍ତୋଷ ସିଂ ସାଲୁଜା।

ଏହା ସହିତ ଅଲ୍ ଇଣ୍ଡିଆ ଫରୱାର୍ଡ ବ୍ଲକ୍ ପ୍ରାର୍ଥୀ ଅଭିରାମ ଧରୁଆ, କୋଶଲ ମୁକ୍ତି ମୋର୍ଚ୍ଚା ପ୍ରାର୍ଥୀ ଦେବେନ୍ଦ୍ର କୁମାର ଜୈନ, କମ୍ୟୁନିଷ୍ଟ ପାର୍ଟି ଅଫ୍ ଇଣ୍ଡିଆର ପ୍ରାର୍ଥୀ ପାଣ୍ଡବ ଭୋଇ, ଆମ୍ବେଦକ୍ରାଥଇଟ୍ ପାର୍ଟି ଅଫ୍ ଇଣ୍ଡିଆ ପ୍ରାର୍ଥୀ ସୁଦାମ କଲେତ, ସ୍ୱାଧୀନ ପ୍ରାର୍ଥୀ କମଲ କୁମାର ଛତ୍ରିଆ, ଧନେଶ୍ୱର ମାଝି, ସୁରଥ ବେହେରା ଏବଂ ସୋହନ ସିପ୍‌କା ମଧ୍ୟ ବିଧାୟକ ପ୍ରାର୍ଥୀ ଭାବେ ପ୍ରତିଦ୍ୱନ୍ଦ୍ୱିତା କରିଛନ୍ତି। ଦାଦନ ଶ୍ରମିକ ସମସ୍ୟା, ପଲାବକ୍ର, ଅନାହାର ମୃତ୍ୟୁ ସମସ୍ୟାକୁ ନେଇ ଦଶନ୍ଧି ଦଶନ୍ଧି ଧରି ଦେଶ ବିଦେଶରେ ଚର୍ଚ୍ଚାରେ ରହିଆସିଥିବା ଏହି ନିର୍ବାଚନ ମଣ୍ଡଳୀରେ ଚଳିତ ନିର୍ବାଚନରେ ଖୋଦ୍ ରାଜ୍ୟ ମୁଖ୍ୟମନ୍ତ୍ରୀ ନବୀନ ପଟ୍ଟନାୟକ ପ୍ରାର୍ଥୀ ହୋଇଥିବାରୁ ସମସ୍ତଙ

ଫେରିନି ୭୭୫୫ କୋଟିର ୨୦୦୦ ଟଙ୍କିଆ ନୋଟ୍

ଭୁବନେଶ୍ୱର,୩।୬
(ଅନୁରାଧା ମହାରଣା)

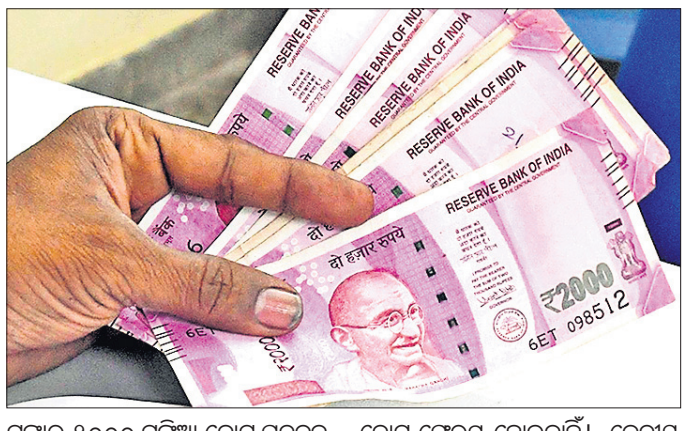

ଭାରତୀୟ ରିଜର୍ଭ ବ୍ୟାଙ୍କ (ଆର୍‌ବିଆଇ) ୨୦୦୦ ଟଙ୍କା ନୋଟ ଉପରେ ପ୍ରତିବନ୍ଧକ ଲଗାଇଥିଲା। ଏହାସତ୍ତ୍ୱେ ପ୍ରାୟ ୭୭୫୫ କୋଟି ଟଙ୍କା ମୂଲ୍ୟର ୨୦୦୦ ଟଙ୍କିଆ ନୋଟ୍ ବର୍ତ୍ତମାନ ସୁଦ୍ଧା ଫେରସ୍ତ କରାଯାଇ ନାହିଁ। ଆରବିଆଇ ଅନୁଯାୟୀ, ୨୦୦୦ ଟଙ୍କିଆ ନୋଟର ୯୭.୮୨ ପ୍ରତିଶତ ଏଥିରେ ପହଞ୍ଚିଛି। ଅବଶିଷ୍ଟ ନୋଟଗୁଡିକ ବର୍ତ୍ତମାନ ମଧ୍ୟ ଜନସାଧାରଣଙ୍କ ପାଖରେ ରହିଛି। ସୋମବାର ଆରବିଆଇ କହିଛି ଯେ ୨୦୦୦ ଟଙ୍କା ନୋଟକୁ ବିମୁଦ୍ରୀକରଣ କରିବାର ନିଷ୍ପତ୍ତି ୨୦୨୩ ମେ' ୧୯ରେ ନିଆଯାଇଥିଲା। ଏହି ନିଷ୍ପତ୍ତି ନେବା ସମୟରେ ପ୍ରାୟ ୩.୬୫ ଲକ୍ଷ କୋଟି ଟଙ୍କାର ୨୦୦୦ ଟଙ୍କିଆ ନୋଟ ପ୍ରଚଳନ ଥିଲା। ଲୋକଙ୍କୁ ଏହି ନୋଟଗୁଡ଼ିକୁ ବ୍ୟାଙ୍କରେ ଜମା କରିବାକୁ ପର୍ଯ୍ୟାପ୍ତ ସମୟ ଦିଆଯାଇଥିଲେ ମଧ୍ୟ ୯୭.୮୨ ପ୍ରତିଶତ ନୋଟ ଫେରସ୍ତ କରାଯାଇଛି। ପ୍ରାୟ ୭୭୫୫ କୋଟି ଟଙ୍କା ମୂଲ୍ୟର ନୋଟ୍ ଫେରସ୍ତ ହୋଇନାହିଁ। କେନ୍ଦ୍ରୀୟ ବ୍ୟାଙ୍କ କହିଛି ଯେ ଲୋକଙ୍କୁ ୨୦୨୩ ଅକ୍ଟୋବର ୭ ପର୍ଯ୍ୟନ୍ତ ୨୦୦୦ ଟଙ୍କିଆ ନୋଟ ବିନିମୟ କିମ୍ବା ଜମା କରିବାର ସୁଯୋଗ ଦିଆଯାଇଥିଲା। ଯେକୌଣସି ବ୍ୟାଙ୍କ ଶାଖା ସହ ରିଜର୍ଭ ବ୍ୟାଙ୍କର ୧୯ଟି କାର୍ଯ୍ୟାଳୟରେ ମଧ୍ୟ ଏହି ନୋଟ୍ ବିନିମୟ କରିପାରିଥାନ୍ତେ। ଯେକୌଣସି ଡାକଘରୁ ୨୦୦୦ ଟଙ୍କିଆ ନୋଟ୍ ଆରବିଆଇ ଇସ୍ୟୁ କାର୍ଯ୍ୟାଳୟକୁ ଇଣ୍ଡିଆ ପୋଷ୍ଟ ମାଧ୍ୟମରେ ସେମାନଙ୍କ ଆକାଉଣ୍ଟରେ ଜମା କରିବାକୁ ପଠାଇ ପାରିବେ। ଆରବିଆଇର କାର୍ଯ୍ୟାଳୟଗୁଡ଼ିକ ଅହମଦାବାଦ, ବେଙ୍ଗାଲୁରୁ, ବେଲାପୁର, ଭୋପାଳ, ଭୁବନେଶ୍ୱର, ଚଣ୍ଡିଗଢ଼, ଚେନ୍ନାଇ, ଗୁଆହାଟୀ, ହାଇଦ୍ରାବାଦ, ଜୟପୁର, ଜମ୍ମୁ, କାନପୁର, କୋଲକାତା, ଲକ୍ଷ୍ନୌ, ମୁମ୍ବାଇ, ନାଗପୁର, ନୂଆଦିଲ୍ଲୀ, ପାଟନା ଏବଂ ଥିରୁଭାନନ୍ତପୁରମରେ ରହିଛି। ସୂଚନା ଥାଉକି, କେନ୍ଦ୍ର ସରକାର ୫୦୦ ଏବଂ ୧୦୦୦ ଟଙ୍କିଆ ନୋଟ୍‌ର ବିମୁଦ୍ରୀକରଣ ଘୋଷଣା ପରେ ଏହି ୨୦୦୦ଟଙ୍କିଆ ନୋଟ୍ ପ୍ରଚଳନ କରାଯାଇଥିଲା।

ହୋଣ୍ଡାର ୧୧,୩୪୩ ୟୁନିଟ୍ ବିକ୍ରି

ଭୁବନେଶ୍ୱର,୩।୬

ହୋଣ୍ଡା କାର୍‌ସ ଇଣ୍ଡିଆ ଲିମିଟେଡ (ଏଚ୍‌ସିଆଇଏଲ୍)ର ମାସିକ ଗାଡ଼ି ବିକ୍ରି ଫଳାଫଳ ନିକଟରେ ପ୍ରକାଶ ପାଇଛି। ଏପରିକି ୨୦୨୪ ମେ' ମଧ୍ୟରେ ଏଚ୍‌ସିଆଇଏଲ୍ ମୋଟ ୧୧,୩୪୩ ୟୁନିଟ ବିକ୍ରି କରିଥିଲାବେଳେ ଗତ ବର୍ଷ ସମାନ ମାସରେ ଏହି ସଂଖ୍ୟା ୫୨୪୭ ୟୁନିଟ୍ ଥିଲା। ୨୦୨୪ ମେ'ରେ ଏଚ୍‌ସିଆଇଏଲ୍ ମୋଟ ୧୧,୩୪୩ ଗାଡି ବିକ୍ରି କରିଥିଲାବେଳେ ଘରୋଇ ବଜାରରେ ମୋଟ ୪୮୨୨ ଗାଡି ଏବଂ ୬୫୨୧ ଗାଡି ରପ୍ତାନି ହୋଇଛି ବୋଲି କମ୍ପାନୀ ପକ୍ଷରୁ ବିସ୍ତୃତ ଭାବେ ସୂଚନା ଦିଆଯାଇଛି। ଅପରପକ୍ଷରେ ଗତ ବର୍ଷ ଏହି ସମୟରେ ୪୬୬୦ ଗାଡି ଘରୋଇ ବଜାରରେ ବିକ୍ରି କରିଥିଲାବେଳେ ୫୮୭ ଗାଡି ରପ୍ତାନି ହୋଇଥିଲା। ଏ ସମ୍ପର୍କରେ ଏଚ୍‌ସିଆଇଏଲ୍‌ର ଭାଇସ ପ୍ରେସିଡେଣ୍ଟ (ମାର୍କେଟିଂ ଆଣ୍ଡ ସେଲ୍‌ସ) କୁନାଲ ବେହଲ କହିଥିଲେ, ୨୦୨୪ ମେ ମାସ ଉଭୟ ଶିଳ୍ପ ଓ ବଜାର ପାଇଁ ଚ୍ୟାଲେଞ୍ଜିଂ ଥିଲାବେଳେ ଆମେ ଏହି ସଫଳତା ପାଇଛୁ।

ବିଓଆଇର ନୂତନ ଅଫର

ବ୍ୟାଙ୍କ ଅଫ୍ ଇଣ୍ଡିଆ(ବିଓଆଇ)ର ନୂତନ ଅଫର '୬୬୬ ଦିନିଆ ସ୍ଥାୟୀ ଜମା'ର ଶୁଭାରମ୍ଭ ନିକଟରେ ହୋଇଯାଇଛି। ଏପରିକି ଏହି ଅଫର ୨କୋଟି ଟଙ୍କାରୁ କମ୍ ଜମା ରାଶି ଉପରେ ଲାଗୁ ହେଉଥିବା ବେଳେ ୬୬୬ ଦିନ ନିମନ୍ତେ ଅତି ବରିଷ୍ଠ ନାଗରିକମାନଙ୍କୁ ବର୍ଷକୁ ୭.୯୫% ଉଚ୍ଚ ସୁଧହାର ପ୍ରଦାନ କରାଯାଉଛି। ସେହିଭଳି ବ୍ୟାଙ୍କର ଗ୍ରାହକ ଏବଂ ସର୍ବସାଧାରଣ ୬୬୬ଦିନିଆ ସ୍ଥାୟୀ ଜମା ଖାତା ଖୋଲିବା ସହ ଏହି ଆକର୍ଷଣୀୟ ଜମାର ଲାଭ ଉଠାଇପାରିବେ। ସେହିପରି ୬୬୬ଦିନିଆ ସ୍ଥାୟୀ ଜମା ଅଫର ଜରିଆରେ ବରିଷ୍ଠ ନାଗରିକମାନଙ୍କୁ ୭.୮୦% ସୁଧ ମିଳିବା ସହ ଅନ୍ୟମାନଙ୍କୁ ୭.୩୦% ପର୍ଯ୍ୟନ୍ତ ଉଚ୍ଚ ହାରରେ ସୁଧ ମିଳିବ। ଏପରିକି ସଂଶୋଧିତ ସୁଧ ହାର ଘରୋଇ, ଏନ୍‌ଆର୍‌ଓ ଏବଂ ଏନ୍‌ଆର୍‌ଆଇ ରୁପି ଟର୍ମ ଜମା ପାଇଁ ପ୍ରଯୁଜ୍ୟ ରହିଥିଲାବେଳେ ଏହି ନୂତନ ଅଫରର ଶୁଭାରମ୍ଭ ୨୦୨୪ଜୁନ ୧ରୁ ଆରମ୍ଭ ହୋଇଯାଇଛି, ଏଥିରେ ସ୍ଥାୟୀ ଜମା ବିପକ୍ଷରେ ଋଣ ଏବଂ ଅପରିପକ୍ୱ ଉଠାଣ ସୁବିଧା ମଧ୍ୟ ଉପଲବ୍ଧ ରହିଛି। ଅପରପକ୍ଷରେ ୬୬୬ଦିନିଆ ସ୍ଥାୟୀ ଜମା ଖାତା ଖୋଲିବା ପାଇଁ ବ୍ୟାଙ୍କ ଅଫ୍ ଇଣ୍ଡିଆର ଯେକୌଣସି ଶାଖା ସହ ଯୋଗାଯୋଗ କରିପାରିବେ କିମ୍ବା ବିଓଆଇ ଓମ୍‌ନି ନିଓ ଆପ୍ ଓ ଇଣ୍ଟରନେଟ୍ ବ୍ୟାଙ୍କିଙ୍ଗ୍ ବ୍ୟବହାର କରି ଏ ସମ୍ପର୍କରେ ସବିଶେଷ ବିବରଣୀ ପାଇପାରିବେ। ଏ ନେଇ ବ୍ୟାଙ୍କର ଭୁବନେଶ୍ୱର ଅଞ୍ଚଳର ଆଞ୍ଚଳିକ ପ୍ରବନ୍ଧକ ବିଜୟ କୁମାର ମଲ୍ଲିକ କହିଥିଲେ, ବ୍ୟାଙ୍କର ଏହି ଆକର୍ଷଣୀୟ ସୁଧ ହାର ସମସ୍ତ ଗ୍ରାହକ ଓ ନୂତନ ଗ୍ରାହକମାନଙ୍କୁ ଆକୃଷ୍ଟ କରିବା ସହିତ ଆଶାୟୀ ଗ୍ରାହକଙ୍କ ଆବଶ୍ୟକତାକୁ ପୂରଣ କରିବ ବୋଲି ମଲ୍ଲିକ ବିସ୍ତୃତ ଭାବେ ମତପ୍ରକାଶ କରିଥିଲେ।

ଜୟଆଲୁକ୍କାସକୁ 'ଗ୍ରେଟ୍ ପ୍ଲେସ୍ ଟୁ ୱାର୍କ' ପ୍ରମାଣପତ୍ର

Great Place To Work® Certified MAY 2024-MAY 2025 INDIA ™

ଭୁବନେଶ୍ୱର,୩।୬

ଦେଶର ଅଗ୍ରଣୀ ଅଳଙ୍କାର ପ୍ରତିଷ୍ଠାନ ତଥା ଅନ୍ତଃରାଷ୍ଟ୍ରୀୟ ଗହଣା ବ୍ରାଣ୍ଡ 'ଜୟଆଲୁକ୍କାସ'କୁ ନିକଟରେ ଆଉ ଏକ ସମ୍ମାନ ଓ ମାନ୍ୟତା 'ଗ୍ରେଟ୍ ପ୍ଲେସ୍ ଟୁ ୱାର୍କ'ର ଫଳରେ ବ୍ରାଣ୍ଡକୁ ସମ୍ମାନଜନକ 'ଗ୍ରେଟ୍ ପ୍ଲେସ୍ ଟୁ ୱାର୍କ' ପ୍ରମାଣପତ୍ର ପ୍ରଦାନ କରାଯାଇଛି।

ଉଲ୍ଲେଖଯୋଗ୍ୟ, ଗ୍ରେଟ୍ ପ୍ଲେସ୍ ଟୁ ୱାର୍କ ଅଥରିଟି ଦ୍ୱାରା କରାଯାଇଥିବା ବିଭିନ୍ନ ସର୍ଭେ ମାଧ୍ୟମରେ ଜୟଆଲୁକ୍କାସକୁ ଏହି ମାନ୍ୟତା ଦିଆଯାଇଛି। ଏପରିକି ଜୟଆଲୁକ୍କାସ ପରିସରରେ କର୍ମକ୍ଷେତ୍ରର ପରମ୍ପରା ଏବଂ କର୍ମଚାରୀଙ୍କ ସନ୍ତୁଷ୍ଟିକୁ ହୃଦୟଙ୍ଗମ କରିବା ପରେ ଅଥରିଟି ବ୍ରାଣ୍ଡକୁ ଏହି ପ୍ରମାଣପତ୍ର ପ୍ରଦାନ କରିଥିଲେ। ସେହିଭଳି ବ୍ରାଣ୍ଡ୍ କର୍ମଚାରୀଙ୍କ ପାଇଁ ଏକ ସପୋର୍ଟ ସିଷ୍ଟମ ଏବଂ କର୍ମଚାରୀଙ୍କ ପାଇଁ କ୍ୟାରିୟର ଅଭିବୃଦ୍ଧିର ସୁଯୋଗ ପ୍ରଦାନ ଲାଗି ମଧ୍ୟ ମାନ୍ୟତା ପାଇଛି। ଏପରିକି ଗ୍ରାହକମାନଙ୍କୁ ସର୍ବୋତ୍ତମ ଅଳଙ୍କାର ସଂଗ୍ରହ ଉପଲବ୍ଧ କରାଇବାରେ ମଧ୍ୟ ଜୟଆଲୁକ୍କାସଙ୍କର ଦଶନ୍ଧି ଧରି ଅଭିଜ୍ଞତା ରହିଛି। ଭାରତର ସବୁଠୁ ବଡ଼ ଅଳଙ୍କାର ବ୍ରାଣ୍ଡ୍ ଭାବେ ସେମାନଙ୍କର ପରମ୍ପରା ଲକ୍ଷ ଲକ୍ଷ ସନ୍ତୁଷ୍ଟ ଗ୍ରାହକଙ୍କ ପୃଷ୍ଠପୋଷକତାରେ ବୃଦ୍ଧି ପାଇଥାଏ ସାର୍ଟିଫିକେଟ୍ ହାସଲ କରିବା ପରେ।

ଜୟଆଲୁକ୍କାସ୍ ସମୂହର ଚେୟାରମ୍ୟାନ୍ ତଥା ପରିଚାଳନା ନିର୍ଦ୍ଦେଶକ ଜୟ ଆଲୁକ୍କାସ୍ କହିଛନ୍ତି, ଏହା ଆମ ସମସ୍ତଙ୍କ ପାଇଁ ଗର୍ବର ମୁହୂର୍ତ୍ତ ହୋଇଥିଲାବେଳେ ଦୀର୍ଘ ଦଶନ୍ଧି ଧରି ଆମେ ଗ୍ରାହକଙ୍କ ସନ୍ତୁଷ୍ଟି ପରି କର୍ମଚାରୀଙ୍କ ସନ୍ତୁଷ୍ଟିକୁ ମଧ୍ୟ ପ୍ରାଥମିକତା ଦେଇ ଆସିଛୁ।

ଏଏସ୍‌ଜି ଆଇ ହସ୍ପିଟାଲର ନୂଆ ମାଇଲଖୁଣ୍ଟ

ଏଏସ୍‌ଜି ଆଇ ହସ୍ପିଟାଲ ଭୁବନେଶ୍ୱର ଶାଖାର ୬ଷ୍ଠ ବାର୍ଷିକ ଉତ୍ସବ ନିକଟରେ ପାଳିତ ହୋଇଯାଇଛି। ଏହି ଅବସରରେ ଏଏସ୍‌ଜି ଭୁବନେଶ୍ୱର ସେଣ୍ଟରର ସେଣ୍ଟର ଡାଇରେକ୍ଟର ଡା.ବିଘ୍ନରାଜ ପାଲଙ୍କ ସମେତ ସେଣ୍ଟର ମ୍ୟାନେଜର ବିଶ୍ୱଜିତ ମିଶ୍ର ଓ ଅନ୍ୟମାନେ ଉପସ୍ଥିତ ଅଛନ୍ତି।

ଭୁବନେଶ୍ୱର,୩।୬ (ଅଭୟ ଦାଶ)

୬ ବର୍ଷରେ ୧ଲକ୍ଷ ରୋଗୀଙ୍କୁ ସେବା ଯୋଗାଇଛି ଭୁବନେଶ୍ୱର ଶାଖା

ଦେଶର ପ୍ରମୁଖ ଘରୋଇ ଚିକିତ୍ସାଳୟ ତଥା ଏସିଆର ଅଗ୍ରଣୀ ଆଇ ହସ୍ପିଟାଲ ଚେନ 'ଏଏସ୍‌ଜି ଆଇ ହସ୍ପିଟାଲ'ର ଭୁବନେଶ୍ୱର ସେଣ୍ଟର (ଶାଖା) ଏକ ନୂଆ ମାଇଲଖୁଣ୍ଟ ସହ ୬ଷ୍ଠ ବାର୍ଷିକ ଉତ୍ସବ ନିକଟରେ ପାଳନ କରିଛି। ଏପରିକି ଏହ ୬ ବର୍ଷ ମଧ୍ୟରେ ହସ୍ପିଟାଲ ୧ଲକ୍ଷ ରୋଗୀଙ୍କୁ ଗୁଣାତ୍ମକ ସେବା ଯୋଗାଇବା ସହ ରୋଗୀଙ୍କ ନିକଟତର ହୋଇପାରିଛି। ସେହିଭଳି ହସ୍ପିଟାଲର ଭୁବନେଶ୍ୱର ଶାଖାରେ ସମସ୍ତ ପ୍ରକାରର ଅତ୍ୟାଧୁନିକ ଯନ୍ତ୍ରପାତି ସହ ଚିକିତ୍ସା ସୁବିଧା ଉପଲବ୍ଧ ରହିଛି। ଏପରିକି ଗୋଟିଏ ଛାତ ତଳେ ଆଖି ସମ୍ବନ୍ଧୀୟ ସମସ୍ତ ଚିକିତ୍ସା,ସେବା ଓ ଆବଶ୍ୟକ ଉପାଦାନ ମଧ୍ୟ ସୁଲଭ ମୂଲ୍ୟରେ ରୋଗୀଙ୍କୁ ଯୋଗାଇ ଦିଆଯାଉଛି।

ଏ ସମ୍ପର୍କରେ ଏଏସଜି ଭୁବନେଶ୍ୱର ସେଣ୍ଟରର ସେଣ୍ଟର ଡାଇରେକ୍ଟର ଡା.ବିଘ୍ନରାଜ ପାଲ କହିଥିଲେ, ଆମେ ସଫଳତାର ସହ ୬ଷ୍ଠ ବର୍ଷ ପାଳନ କରି ବେଶ୍ ଉତ୍ସାହିତ ଅଛୁ। ସେହିଭଳି ସେଣ୍ଟର ମ୍ୟାନେଜର ବିଶ୍ୱଜିତ ମିଶ୍ର କହିଥିଲେ, ଆମେ ଆମର ଯାତ୍ରା ଜାରି ରଖିଛୁ। ଏପରିକି ଗୁଣାତ୍ମକ ରୋଗୀ ସେବାକୁ ସର୍ବାଧିକ ଗୁରୁତ୍ୱ ଦେଉଥିବାବେଳେ ଆଖି ଚକସା କ୍ଷେତ୍ରରେ ବୈପ୍ଳବିକ ପରିବର୍ତ୍ତନ ଆଣିବା ଆମର ମୂଳ ଲକ୍ଷ୍ୟ ରହିଛି। ସେହିପରି ଖୁବଶୀଘ୍ର ଆମେ କଟକରେ ମଧ୍ୟ ଏକ ନୂତନ ଏବଂ ସର୍ବବୃହତ ଆଇ ହସ୍ପିଟାଲ ଖୋଲିବାକୁ ଯାଉଛୁ।

ଆକ୍ସିସ୍ ବ୍ୟାଙ୍କ ସହ ବାଗିର ବୁଝାମଣା

ଭୁବନେଶ୍ୱର,୩।୬

ବଜାଜ ଆଲିଆଞ୍ଜ ଜେନେରାଲ ଇନ୍‌ସ୍ୟୁରାନ୍ସ ବା ବାଗି ଏବଂ ଆକ୍ସିସ୍ ବ୍ୟାଙ୍କ ମଧ୍ୟରେ ଏକ ଦ୍ୱିପାକ୍ଷିକ ବୁଝାମଣା ସ୍ଥାପନ ହୋଇଛି। ଏପରିକି ବ୍ୟାଙ୍କର ୫୨୫୦ରୁ ଅଧିକ ଶାଖା ନେଟ୍‌ୱର୍କ ଜରିଆରେ ସାଧାରଣ ବୀମା ଉତ୍ପାଦର ବ୍ୟାପକ ବର୍ଗମାଳା ପ୍ରଦାନ କରିବା ଲାଗି ବାଗି ସହ ଏହି ବୁଝାମଣା (ସହଭାଗିତା) କରାଯାଇଛି। ଏହି ସହଭାଗିତାର ଅଂଶ ସ୍ୱରୂପ ବାଗିର ଗାଡ଼ି, ସ୍ୱାସ୍ଥ୍ୟ, ଗୃହ ଏବଂ ଗମନାଗମନ ବୀମା ଭଳି ବ୍ୟାପକ ବ୍ୟକ୍ତିଗତ ବୀମା ଉତ୍ପାଦ ସହିତ ଇଞ୍ଜିନିୟରିଂ ବୀମା ଓ ମେରାଇନ୍ ବୀମା ଭଳି ବାଣିଜ୍ୟିକ ବୀମା ଉତ୍ପାଦ ମଧ୍ୟ ପ୍ରଦାନ କରାଯିବ। ଏହା ଜରିଆରେ ଗ୍ରାହକ କେନ୍ଦ୍ରିକ ଦୃଷ୍ଟିକୋଣ ରଖି ବ୍ୟାଙ୍କର ଗ୍ରାହକମାନଙ୍କୁ ସେମାନଙ୍କ ଆବଶ୍ୟକତା ପୂରଣ କରିବା ଭଳି ଉତ୍ପାଦ ଓ ସେବା ପ୍ରଦାନ କରାଯିବ।

ଏ ସମ୍ପର୍କରେ ଆକ୍ସିସ ବ୍ୟାଙ୍କର କାର୍ଯ୍ୟନିର୍ବାହୀ ନିର୍ଦ୍ଦେଶକ ତଥା ଭାରତ ବ୍ୟାଙ୍କିଙ୍ଗ ମୁଖ୍ୟ ମୁନିଶ ଶାରଦା କହିଛନ୍ତି, ବାଗି ସହ ଆମର ସହଭାଗିତା ଭବିଷ୍ୟତ ପାଇଁ ଏକ ପଥ ପ୍ରଶସ୍ତ କରୁଛି,ଯେଉଁଠାରେ ବ୍ୟାପକ ବୀମା ସମାଧାନ ସମସ୍ତଙ୍କ ପାଇଁ ସହଜରେ ଉପଲବ୍ଧ ହେବ ଏବଂ ଏକ ସୁରକ୍ଷିତ ଓ ସଶକ୍ତ ଭାରତକୁ ପ୍ରୋତ୍ସାହିତ କରିବ।

ଏହି ସହଭାଗିତା ବୀମା ପରିଦୃଶ୍ୟକୁ ପରିବର୍ତ୍ତନ କରିବ,କାରଣ ଆକ୍ସିସ୍ ବ୍ୟାଙ୍କର ବ୍ୟାପକ ଗ୍ରାହକ ଆଧାର ଏବଂ ବିତରଣ ନେଟୱର୍କ ସହିତ ବାଗି ବୀମା ସୁବିଧାର ବିବିଧ ପୋର୍ଟଫୋଲିଓକୁ ମିଶ୍ରଣ କରୁଛୁ।

ସେହିଭଳି ବାଗିର ଏମ୍‌ଡି ତଥା ସିଇଓ ତପନ ସିଂଘେଲ କହିଛନ୍ତି,ଆକ୍ସିସ ବ୍ୟାଙ୍କ ସହ ସହଭାଗିତା କରି ଆମେ ବେଶ୍ ଉତ୍ସାହିତ ଅଛୁ। ଏପରିକି ବ୍ୟାଙ୍କର ବ୍ୟାପକ ଉପସ୍ଥିତି ଦେଶର କୋଣ ଅନୁକୋଣରେ ଆମର ଉପସ୍ଥିତିକୁ ବିସ୍ତାର କରିବ,ଯାହା ଆମ ବୀମା ଉତ୍ପାଦଗୁଡ଼ିକର ଉପଲବ୍ଧତା ସୁନିଶ୍ଚିତ କରିବ। ଦେଶର ପ୍ରତ୍ୟେକ ନାଗରିକଙ୍କ ସେବା କରିବା ଆମର ସର୍ବଦା ପ୍ରୟାସ ରହିଆସିଛି।

ଢଗଢମାଳି

(କ୍ରମେ ଲୋକମୁଖରୁ ଓ ଜନମାନସରୁ ବିସ୍ମୃତ ହେଉଥିବା ଢଗଢମାଳିକୁ ପାଠିକା–ପାଠକଙ୍କ ନିକଟରେ ପହଞ୍ଚାଇବା ସକାଶେ ଧରିତ୍ରୀର ପ୍ରୟାସ)

ନ ମରୁ ବାଳ ଜନନୀ
ନ ମରୁ ବୁଢ଼ା ଘରଣୀ।

ମା' ହିଁ ଶିଶୁର ଗୁରୁଦାୟିତ୍ୱ ବହନ କରିଥାଏ । ଶୈଶବରୁ ଆରମ୍ଭ କରି ଉତ୍ତମ ନାଗରିକରେ ପରିଣତ ହେବା ପର୍ଯ୍ୟନ୍ତ ସବୁ ଦାୟିତ୍ୱ ମା' ହାତରେ ନ୍ୟସ୍ତ ଥିବାବେଳେ ବାଲ୍ୟ କାଳରେ ମାଆକୁ ହରାଇଥିବା ସନ୍ତାନ ଅବହେଳିତ ହେଉଥିବାର ଦେଖିବାକୁ ମିଳିଥାଏ । ଠିକ ସେହିପରି ବୃଦ୍ଧାବସ୍ଥାରେ ପତ୍ନୀକୁ ହରାଇଥିବା ବ୍ୟକ୍ତି ନିଃସଙ୍ଗ ଜୀବନଯାପନ କରିବା ସହ ଅନେକ ଦୁଃଖ କଷ୍ଟ ପାଉଥିବା ନେଇ ଏଭଳି ଉକ୍ତି ଉଲ୍ଲେଖ କରାଯାଇଛି ।

ନଡ଼ିଆ ଗଛ ବାଆ କରୁଛି
ବାଟକୁ ପଡିଛି ଛାଇ
ବଣି ଚଢ଼େଇର ପୁଅ ହେଇଛି
କୁଳ ଉଦ୍ଧାରିବା ପାଇଁ।

ବଂଶକୁ ଆଗକୁ ନେବା ପାଇଁ ବା ବଂଶ ବୃଦ୍ଧି ପାଇଁ ସନ୍ତାନର ଆବଶ୍ୟକତା ରହିଥାଏ । ପୁତ୍ର ସନ୍ତାନ ଲାଭ ନିମନ୍ତେ ଅନେକେ ନାନା ଓଷା, ବାର, ବ୍ରତ ରଖିବା ସହ ଈଶ୍ୱରଙ୍କଠାରେ ମାନସିକ ରଖିଥାନ୍ତି । କୌଣସି ପରିବାର ମଧ୍ୟରେ ପୁଅଟିଏ ଜାତ ହୋଇଛି ଜାଣି ବଂଶ ରକ୍ଷା ହୋଇଗଲା ଭାବି ଖୁସିରେ ଏଇଭଳି ଉପଲକ୍ଷ୍ୟର ଅବତାରଣା କରାଯାଇଛି ।

ଓଡ଼ିଆ ଢଗଢମାଳି ଓ ଲୋକଗୀତ – ଫ୍ରେଣ୍ଡସ ପବ୍ଲିଶର୍ସ

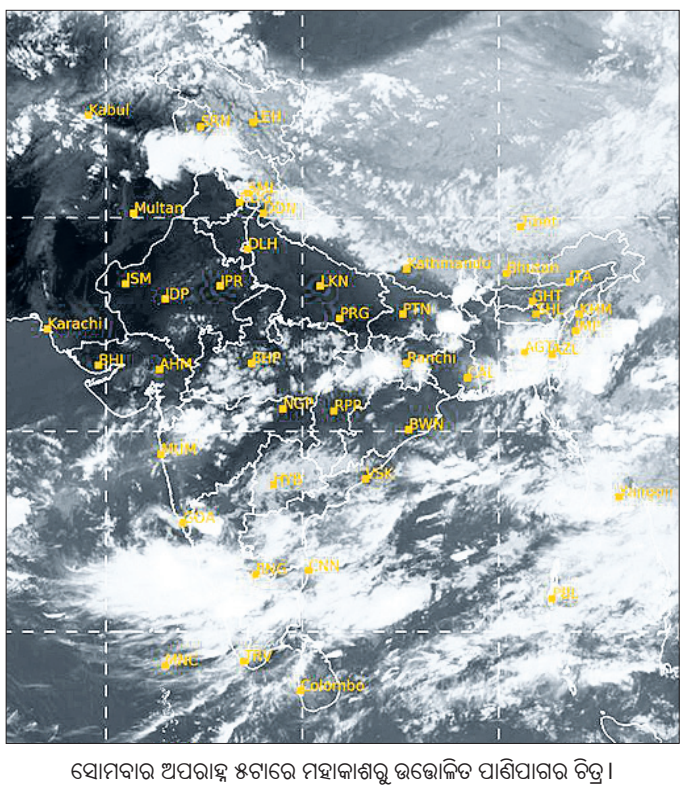

ସୋମବାର ଅପରାହ୍ନ ୫ଟାରେ ମହାକାଶରୁ ଉତ୍ତୋଳିତ ପାଣିପାଗର ଚିତ୍ର ।

ଜାତୀୟ/ଅନ୍ତର୍ଜାତୀୟ ଖବର

ମାଳଦ୍ୱୀପ ନୁହେଁ ଲାକ୍ଷାଦ୍ୱୀପ ଯାଅ

ପର୍ଯ୍ୟଟକଙ୍କୁ ଇସ୍ରାଏଲ୍‌ର ପରାମର୍ଶ

ନୂଆଦିଲ୍ଲୀ,୩।୬

ସୁନ୍ଦର ବେଳାଭୂମି ପର୍ଯ୍ୟଟନ ପାଇଁ ପ୍ରସିଦ୍ଧ ମାଳଦ୍ୱୀପ ଗାଜା ଯୁଦ୍ଧରେ ପାଲେଷ୍ଟିନୀୟଙ୍କୁ ସମର୍ଥନ ଜଣାଇ ଇସ୍ରାଏଲ୍ ପର୍ଯ୍ୟଟକମାନଙ୍କ ଆଗମନ ଉପରେ ନିଷେଧାଦେଶ ଲଗାଇଛି। ଫଳରେ ମାଳଦ୍ୱୀପକୁ ବର୍ଜନ କରି ଭାରତୀୟ ବେଳାଭୂମି ବିଶେଷ କରି ଲାକ୍ଷାଦ୍ୱୀପ ଭ୍ରମଣ କରିବାକୁ ଇସ୍ରାଏଲ୍ ଏହାର ପର୍ଯ୍ୟଟକମାନଙ୍କୁ ପରାମର୍ଶ ଦେଇଛି। ଭାରତୀୟ ବେଳାଭୂମିଗୁଡ଼ିକରେ ଭବ୍ୟ ସ୍ୱାଗତ ସମ୍ବର୍ଦ୍ଧନା ଓ ଭଲ ଆତିଥେୟତା ମିଳିଥାଏ ବୋଲି ଇସ୍ରାଏଲ୍ ଦୂତାବାସ ପକ୍ଷରୁ ଏକ୍ସ'ରେ ପୋଷ୍ଟ କରାଯାଇଛି।

ଗତ ଜାନୁଆରୀରେ ପ୍ରଧାନମନ୍ତ୍ରୀ ନରେନ୍ଦ୍ର ମୋଦି ଲାକ୍ଷାଦ୍ୱୀପ ଯାଇ ଏହାର ବେଳାଭୂମିକୁ ପ୍ରଶଂସା କରିବା ସହ ସେଠାକାର ଅଞ୍ଚଳବାସୀଙ୍କ ଆତିଥେୟତା ବେଶ୍ ପ୍ରଶଂସନୀୟ ବୋଲି କହିଥିଲେ। ତେବେ ସେ ମାଳଦ୍ୱୀପର ବେଳାଭୂମି ପର୍ଯ୍ୟଟନକୁ ବିରୋଧ କରୁଥିବାର ଏକ ଭୁଲ୍ ଧାରଣା ଉକ୍ତ ଦ୍ୱୀପଦେଶରେ ସୃଷ୍ଟି ହୋଇଥିଲା। ଏପରିକି କେତେଜଣ ମାଳଦ୍ୱୀପ ମନ୍ତ୍ରୀ ମୋଦିଙ୍କ ବିରୋଧରେ ସୋସିଆଲ ମିଡିଆରେ ପୋଷ୍ଟ ମଧ୍ୟ କରିଥିଲେ। ଏହାକୁ ନେଇ ଭାରତରେ ତୀବ୍ର ପ୍ରତିକ୍ରିୟା ପ୍ରକାଶ ପାଇବା ସହ ମାଳଦ୍ୱୀପ ବେଳାଭୂମି ବର୍ଜନ କରିବା ନେଇ ଏକ କ୍ୟାମ୍ପେନ୍ ବା ଅଭିଯାନ ଆରମ୍ଭ ହୋଇଥିଲା। ମାଳଦ୍ୱୀପ ରାଷ୍ଟ୍ରପତି ମହମ୍ମଦ ମୋଇଜ୍ଜୁଙ୍କ ଭାରତ ବିରୋଧୀ ମନୋଭାବ ଯୋଗୁ ସେଠାକୁ ଭାରତୀୟ ପର୍ଯ୍ୟଟକ ସଂଖ୍ୟା ଯଥେଷ୍ଟ ହ୍ରାସ ପାଇଛି। ମାଳଦ୍ୱୀପ ଅର୍ଥନୀତି ମୁଖ୍ୟତଃ ପର୍ଯ୍ୟଟନ ଉପରେ ନିର୍ଭର କରୁଥିବାବେଳେ ଇସ୍ରାଏଲ୍ ପର୍ଯ୍ୟଟକ ନ ଆସିବା ଦ୍ୱାରା ଏହା ଆହୁରି ପ୍ରଭାବିତ ହେବ ବୋଲି କୁହାଯାଉଛି।

ବିଜୟାଭାରତୀ ସୟାନି ଏନ୍‌ଏଚ୍‌ଆର୍‌ସିର କାର୍ଯ୍ୟକାରୀ ଅଧ୍ୟକ୍ଷ

ନୂଆଦିଲ୍ଲୀ,୩।୬

ଜାତୀୟ ମାନବାଧିକାର ଆୟୋଗ (ଏନ୍‌ଏଚ୍‌ଆର୍‌ସି)ର ସଦସ୍ୟ ଥିବା ବିଜୟାଭାରତୀ ସୟାନିଙ୍କୁ ଏହାର କାର୍ଯ୍ୟକାରୀ ଅଧ୍ୟକ୍ଷ ନିଯୁକ୍ତ କରାଯାଇଛି। ଏନେଇ ସ୍ୱରାଷ୍ଟ୍ର ମନ୍ତ୍ରଣାଳୟ ସୋମବାର ବିଜ୍ଞପ୍ତି ଜାରି କରିଛନ୍ତି। ସେ ଜୁନ୍ ୨ରୁ ନୂଆ ଅଧ୍ୟକ୍ଷ ନିଯୁକ୍ତ ହେବା ପର୍ଯ୍ୟନ୍ତ ଏହି ଦାୟିତ୍ୱ ନିର୍ବାହ କରିବେ ବୋଲି ବିଜ୍ଞପ୍ତିରେ ଉଲ୍ଲେଖ ରହିଛି। ଗତବର୍ଷ ଡିସେମ୍ବର ୨୮ରେ ସୟାନି ଏନ୍‌ଏଚ୍‌ଆର୍‌ସି ସଦସ୍ୟ ଭାବେ ଯୋଗ ଦେଇଥିଲେ। ଏନ୍‌ଏଚ୍‌ଆର୍‌ସିର ଅଧ୍ୟକ୍ଷ ଥିବା ସୁପ୍ରିମକୋର୍ଟର ପୂର୍ବତନ ବିଚାରପତି ଅରୁଣ କୁମାର ମିଶ୍ରା ଜୁନ୍ ୧ରେ ଅବସର ନେଇଥିଲେ।

'ଭୟ ନ କରି କର୍ତ୍ତବ୍ୟ କର'

ଅମଲାମାନଙ୍କୁ ଖାର୍ଗେଙ୍କ ପରାମର୍ଶ

ନୂଆଦିଲ୍ଲୀ,୩।୬

ଭୋଟଗଣତିରେ ପ୍ରମୁଖ ଭୂମିକା ଗ୍ରହଣ କରୁଥିବା ଦେଶର ଅମଲାମାନଙ

ଜନ୍ମଦିନର ଶୁଭେଚ୍ଛା

ଅଭୀପ୍ସା
ପରିବାରବର୍ଗ

ନାମ: .....
ବୟସ:.....
ଜନ୍ମ ତାରିଖ: .....

ଏଠାରେ ୨ X ୨ ସେ.ମି. ଫଟୋ ଲଗାନ୍ତୁ

ସର୍ତ୍ତାବଳୀ: ଏହି କୁପନ ବ୍ୟବହାର କରି ସମ୍ପୂର୍ଣ୍ଣ ମାଗଣାରେ ଜନ୍ମଦିନର ଶୁଭେଚ୍ଛା ଜଣାନ୍ତୁ। ଫଟୋଗ୍ରାଫ ସହିତ କୁପନଟି ପ୍ରକାଶନ ତାରିଖର ୭ ଦିନ ପୂର୍ବରୁ ଜନ୍ମଦିନ ଶୁଭେଚ୍ଛା, ଧରିତ୍ରୀ, ବି-୨୬, ରସୁଲଗଡ ଶିଳ୍ପାଞ୍ଚଳ, ଭୁବନେଶ୍ୱର-୧୦ ଠିକଣାରେ ପହଞ୍ଚିବା ଆବଶ୍ୟକ।

ବିଜୟ ସହ ଅଭିଯାନ ଆଶାରେ ଇଂଲଣ୍ଡ

ବ୍ରିଜଟାଉନ୍, ୩।୬ (ପି.ଟି.)

ଡିଫେଣ୍ଡିଂ ଚାମ୍ପିୟନ ଇଂଲଣ୍ଡ ମଙ୍ଗଳବାର ଏହାର ବିଶ୍ୱକପ ଅଭିଯାନ ଆରମ୍ଭ କରିବ। ବର୍ଷା ଯୋଗୁ ଭଲଭାବେ ଅଭ୍ୟାସ କରିପାରି ନ ଥିଲେ ହେଁ ପ୍ରଥମ ମ୍ୟାଚରେ ସ୍କଟ୍‌ଲାଣ୍ଡ ବିପକ୍ଷରେ ବିଜୟ ଆଶାରେ ରହିଛି ଏହି ଦଳ। ଫିଲ୍ ସଲ୍ଟ ଇଣ୍ଡିଆନ ପ୍ରିମିୟର ଲିଗ୍‌ର ରେଡ୍-ହଟ୍ ଫର୍ମ ବଜାୟ ରଖିବାନେଇ ଆଶା ରହିଥିବାବେଳେ ପେସର ଜୋଫ୍ରା ଆର୍ଚରଙ୍କ ପ୍ରତ୍ୟାବର୍ତ୍ତନ ଇଂଲଣ୍ଡ ବୋଲିଂ ଆକ୍ରମଣକୁ ଶାଣିତ କରିଛି। ପାକିସ୍ତାନ ବିପକ୍ଷ ଇଂଲଣ୍ଡର ୪ ମ୍ୟାଚ ବିଶିଷ୍ଟ ଟି୨୦ ସିରିଜ ବର୍ଷା ଯୋଗୁ ବାଧାପ୍ରାପ୍ତ ହୋଇଥିଲା। ତେବେ ଇଂଲଣ୍ଡ ଚଳିତ ଟୁର୍ନାମେଣ୍ଟର ଅନ୍ୟତମ ଟାଇଟଲ ଦାବିଦାରଭାବେ ଉଭାହେବ।

ଟି୨୦ ବିଶ୍ୱକପ

କ୍ରିକେଟର ଏହି ଛୋଟ ଫର୍ମାରେ ସ୍କଟ୍‌ଲାଣ୍ଡକୁ ପ୍ରଥମଥର ପାଇଁ ଭେଟିବ ଇଂଲଣ୍ଡ। ତେବେ କେନ୍‌ସିଂଟନ ଓଭାଲ ମ୍ୟାଚ ପାଇଁ ଜୋଶ୍ ବଟଲରଙ୍କ ନେତୃତ୍ୱାଧୀନ ଦଳ ଫେଭରାଇଟ ବିବେଚିତ ହୋଇଛି। ଇଂଲଣ୍ଡ ଗ୍ରୁପ୍ 'ବି'ରେ ପାରମ୍ପରିକ ପ୍ରତିଦ୍ୱନ୍ଦ୍ୱୀ ଅଷ୍ଟ୍ରେଲିଆ, ନାମିଆ, ଓମାନ ଓ ସ୍କଟ୍‌ଲାଣ୍ଡ ସ୍ଥାନ ପାଇଛି। ଗ୍ରୁପ୍‌ର ଶ୍ରେଷ୍ଠ ୨ ଦଳ ସୁପର-୮ ପର୍ଯ୍ୟାୟକୁ ଉନ୍ନୀତ ହେବ। ୨୦୨୨ରେ ମେଲବୋର୍ନରେ ଅନୁଷ୍ଠିତ ଟି୨୦ ବିଶ୍ୱକପର ଫାଇନାଲରେ ପାକିସ୍ତାନକୁ ୫ ଉଇକେଟରେ ହରାଇବା ପରେ ହ୍ୱାଇଟ-ବଲ୍ କ୍ରିକେଟରେ ଇଂଲଣ୍ଡର ଯାତ୍ରା ସହଜ ହୋଇନାହିଁ। ଭାରତରେ ଅନୁଷ୍ଠିତ ଦିନିକିଆ କ୍ରିକେଟ ବିଶ୍ୱକପ ଦଳ ପାଇଁ ଦୁଃସ୍ୱପ୍ନ ସଦୃଶ ହୋଇଥିଲା। ୯ ମ୍ୟାଚରୁ ମାତ୍ର ୩ଟିରେ ବିଜୟୀ ହୋଇଥିବାବେଳେ ୬ ମ୍ୟାଚ ହାରି ୭ମ ସ୍ଥାନରେ ରହିଥିଲା। ଆଫଗାନିସ୍ତାନଠାରୁ ପରାଜୟ ଅଧିକ ଯନ୍ତ୍ରଣାଦାୟକ ଥିଲା। କେବଳ ସେତିକି ନୁହେଁ , ହ୍ୱାଇଟ ବଲ୍ ଗେମ୍‌ରେ ଖରାପ ପ୍ରଦର୍ଶନ ବଜାୟ ରଖି ଦଳ ୱେଷ୍ଟଇଣ୍ଡିଜଠାରୁ ଉଭୟ ୫୦ ଓ ୨୦ ଓଭର ଫର୍ମାଟରେ ସିରିଜ ପରାଜୟ ଲଭିଥିଲା। ତେବେ ବର୍ଷା ବାଧାପ୍ରାପ୍ତ ପାକିସ୍ତାନ ବିପକ୍ଷ ସିରିଜକୁ ୨-୦ରେ ଜିତି ଇଂଲଣ୍ଡ ସାମାନ୍ୟ ଆଶ୍ୱସ୍ତ ହୋଇଛି। ଏବେ ସ୍କଟ୍‌ଲାଣ୍ଡ ବିପକ୍ଷ ନିଜର ପ୍ରଥମ ମ୍ୟାଚକୁ ଅପେକ୍ଷା। କେନ୍‌ସିଂଟନ ଓଭାଲ ଗ୍ରାଉଣ୍ଡ ସହ ଇଂଲଣ୍ଡ ଦଳର ସ୍ମରଣୀୟ ସ୍ମୃତି ରହିଛି। ୨୦୧୦ରେ ପଲ୍ କଲିଂଉଡ୍‌ଙ୍କ ନେତୃତ୍ୱରେ ଦଳ ଏଠାରେ ପ୍ରଥମଥର ପାଇଁ ଟି୨୦ ବିଶ୍ୱକପ ବିଜୟ ସ୍ୱାଦ ଚାଖିଥିଲା।

ଅନ୍ୟପକ୍ଷରେ କ୍ରମାଗତ ତୃତୀୟ ଥରପାଇଁ ଟି୨୦ ବିଶ୍ୱକପ ଖେଳୁଥିବା ସ୍କଟ୍‌ଲାଣ୍ଡ ରେକର୍ଡ ଅନୁସାରେ ପ୍ରତିପକ୍ଷ ଇଂଲଣ୍ଡର ସମକକ୍ଷ ଦଳ ନୁହେଁ। ମାତ୍ର ୟୁରୋପିଆନ କ୍ୱାଲିଫାୟର୍ସରେ ପ୍ରଭାବୀ ପ୍ରଦର୍ଶନ କରିଥିବା ଏହି ଦଳ ବିପର୍ଯ୍ୟୟ ସୃଷ୍ଟି କରିବାକୁ ସକ୍ଷମ। କ୍ୱାଲିଫାୟର୍ସରେ ସ୍କଟ୍‌ଲାଣ୍ଡ ସମସ୍ତ ୬ଟି ଯାକ ମ୍ୟାଚ ଜିତି ଷ୍ଟାଣ୍ଡିଂରେ ଶୀର୍ଷସ୍ଥାନ ଅଧିକାର କରିଥିଲା। ଏଥିସହ ଦଳକୁ ଟି୨୦ ବିଶ୍ୱକପ ଟିକେଟ ମିଳିଯାଇଥିଲା।

ଅଷ୍ଟ୍ରେଲିଆ ଖେଳାଳିଙ୍କ ବିମାନ ବିଳମ୍ବ, ଲଗେଜ୍ ଚୋରି

ବ୍ରିଜ୍‌ଟାଉନ୍, ୩।୬ (ପି.ଟି.)

ଟି୨୦ ବିଶ୍ୱକପର ପ୍ରଥମ ମ୍ୟାଚ୍ ପୂର୍ବରୁ ଅଷ୍ଟ୍ରେଲିଆ ଖେଳାଳିଙ୍କ ସମସ୍ୟା ବଢ଼ିବାରେ ଲାଗିଛି। ବାତିଲ ହୋଇଥିବା ବିମାନ, ଖେଳାଳିଙ୍କ ଲଗେଜ୍ ଚୋରି ସହ ପ୍ରତିକୂଳ ପାଗ କାରଣରୁ ବିମାନ ଓହ୍ଲାଇବା ବିଳମ୍ବ ହୋଇଥିଲା। ୫ ତାରିଖରେ ଓମାନ ବିପକ୍ଷରେ ପ୍ରଥମ ମ୍ୟାଚ ପୂର୍ବରୁ ଏକ କ୍ରୁଜ୍ ମିଳିବା ଫଳରେ ଏହାଦ୍ୱାରା ସମସ୍ତ ଖେଳାଳି ସାମାନ୍ୟ ରିଲାକ୍ସ ହୋଇଥିବା କହିଛନ୍ତି ଅଲରାଉଣ୍ଡର ଆଷ୍ଟନ ଆଗର। ଭାରତରେ ଆଇପିଏଲ୍ ଖେଳି ଦୁଇ ପେସ୍ ବୋଲର ପ୍ୟାଟ୍ କୁମିନ୍ସ ଓ ମିଚେଲ୍ ଷ୍ଟାର୍କ ଫେରୁଥିବା ବେଳେ ଷ୍ଟାର୍କଙ୍କ ଲଗେଜ୍ ଚୋରି ହୋଇଥିଲା।

ସେହିପରି ଷ୍ଟାର୍କ ଓ ମ୍ୟାକ୍ସୱେଲ ବିଳମ୍ବିତ ବିମାନ କାରଣରୁ ଅସୁବିଧାର ସମ୍ମୁଖୀନ ହୋଇଥିଲେ। ସେମାନେ ଉଭୟଙ୍କୁ ପ୍ରଥମେ ଗୋଟିଏ ରାତି ଲସ୍‌ଏଞ୍ଜେଲସ୍‌ରେ ବିତାଇବାକୁ ପଡିଥିଲା। ସେହିପରି ବାର୍ବଡୋସ୍ ଯିବା ପୂର୍ବରୁ ମିଆମିରେ ମଧ୍ୟ ଗୋଟିଏ ଦିନ ଅତିରିକ୍ତ ବିତାଇବାକୁ ପଡ଼ିଥିଲା। ସେହିପରି ଅଲରାଉଣ୍ଡର ମାର୍କୁସ୍ ଷ୍ଟୋଇନିସ୍‌ଙ୍କ କିଟ୍ ବିଳମ୍ବରେ ଡେଲିଭର ହୋଇଥିଲା। ଫଳରେ ସେ ଗୋଟିଏ ଦିନ ଅଭ୍ୟାସ କରିପାରି ନ ଥିଲେ। ତେବେ ପରେ ଏକ କ୍ରୁଜ୍‌ରେ ସମସ୍ତ ଖେଳାଳି ୱେଷ୍ଟଇଣ୍ଡିଜ୍‌ର ଉପକୂଳ ବୁଲିଥିଲେ। ସମସ୍ତ ଖେଳାଳି ଓ ସପୋର୍ଟ ଷ୍ଟାଫ୍‌ଙ୍କୁ ରିଲାକ୍ସ ହେବାରେ ଏହା ସାହାଯ୍ୟ କରିଥିଲା ବୋଲି କହିଛନ୍ତି ଆଗର। ଅଷ୍ଟ୍ରେଲିଆ ଏହାର ଅଭ୍ୟାସ ମ୍ୟାଚ୍ ଖେଳିବା ପାଇଁ ୧୧ ଜଣ ଖେଳାଳି ନ ଥିଲେ। ମୁଖ୍ୟ କୋଚ୍ ଓ ଚୟନକର୍ତ୍ତାଙ୍କୁ ଖେଳାଳିଙ୍କ ସ୍ଥାନରେ ପଡିଆକୁ ଓହ୍ଲାଇବାକୁ ପଡିଥିଲା। ଆଇପିଏଲ୍ ଖେଳି ଏହାର ଖେଳାଳି ମାନେ କ୍ଲାନ୍ତ ଥିବାରୁ ଅତିରିକ୍ତ ବିଶ୍ରାମ ଦିଆଯାଇଥିଲା।

କଳିଙ୍ଗ ଷ୍ଟାଡିୟମରେ ଅନୁଷ୍ଠିତ ରାଜ୍ୟ ଜୁନିୟର ଆଥଲେଟିକ୍ସ ମିଟ୍‌ର ସୋମବାର ଅନ୍ତିମ ଦିବସରେ ଡିସ୍‌କସ୍ ଏବଂ ଜାଭେଲିନ୍ ଥ୍ରୋ ଅବସରରେ ଦୁଇ ପ୍ରତିଯୋଗୀ।

ରାଜ୍ୟ ଜୁନିୟର ଆଥ୍‌ଲେଟିକ୍ ମିଟ୍ ଉଦ୍‌ଯାପିତ

ଭୁବନେଶ୍ୱର,୩।୬ (ତପନ ସ୍ୱାଇଁ)

କଳିଙ୍ଗ ଷ୍ଟାଡିୟମରେ ୭୦ତମ ରାଜ୍ୟ ଜୁନିୟର ଆଥ୍‌ଲେଟିକ୍ ମିଟ ସୋମବାର ଶେଷ ହୋଇଛି। ୩ ଦିନ ବିଶିଷ୍ଟ ଏହି ପ୍ରତିଯୋଗିତାର ସୋମବାର ଅନ୍ତିମ ଦିବସରେ ଅନୁଷ୍ଠିତ ଇଭେଣ୍ଟ ମଧ୍ୟରେ ୧୪ ବର୍ଷରୁ କମ୍ ବାଳକ ବର୍ଗରେ ସ୍ୱର୍ଣ୍ଣ ପଦକ ଜିତିଛନ୍ତି ନୀଳାଦ୍ରି ମୋହନ ସ୍ୱାଇଁ। ଶମ୍ଭୁ ହୋ ଏବଂ ୟଶ୍ ମହାନ୍ତି ପରବର୍ତ୍ତୀ ୨ ସ୍ଥାନ ଅଧିକାର କରିଛନ୍ତି। ୧୬ ବର୍ଷରୁ କମ୍ ବାଳକ ୬୦ ମିଟର ରେସ୍‌ରେ ମଙ୍ଗଳ ସିଙ୍କୁ ପ୍ରଥମ ସ୍ଥାନ ଅଧିକାର କରିଥିବାବେଳେ ଶ୍ରୀନାଥ ମୁର୍ମୁ ଓ ଧନଞ୍ଜୟ ସୋରେନ ଦ୍ୱିତୀୟ ଓ ତୃତୀୟ ହୋଇଛନ୍ତି। ୬୦୦ ମିଟର ରେସ୍‌ରେ ସ୍ୱର୍ଣ୍ଣ ଜିତିଛନ୍ତି ଅନି ସାଲବେମ୍। ସଞ୍ଜୟ ହାଁସଦା ରୌପ୍ୟ ଓ ଲୁକୁ ବଡନାୟକ ବ୍ରୋଞ୍ଜ ପାଇଛନ୍ତି। ୧୮ ବର୍ଷରୁ କମ୍ ବାଳକ ୨୦୦ ମିଟର ରେସ୍ ଜିତିଛନ୍ତି ପ୍ରତୀକ ମହାରଣା। ବିଶ୍ୱଭୂଷଣ ଜେନା ଓ ରାମ ହାଁସଦା ପରବର୍ତ୍ତୀ ୨ ସ୍ଥାନରେ ରହିଛନ୍ତି। ସେହିପରି ଏହି ବୟସ ବର୍ଗର ୪୦୦ ମିଟର ରେସ୍‌ରେ ବାପି ହାଁସଦା ସ୍ୱର୍ଣ୍ଣ, ରାମ ହାଁସଦା ରୌପ୍ୟ, ନିଲେୟ ତାଡିଙ୍ଗି ବ୍ରୋଞ୍ଜ, ୫୦୦୦ ମିଟର ରେସ୍ ୱାକିଂରେ ଧନେଶ୍ୱର ବାସ୍କେ ସ୍ୱର୍ଣ୍ଣ, ଶ୍ଳୋକ ସାଇ ରୌପ୍ୟ, ନୟନ ପ୍ରଧାନ ବ୍ରୋଞ୍ଜ, ଡିସକସ୍‌ରେ ଓଁକାର ପ୍ରସାଦ ନନ୍ଦ ସ୍ୱର୍ଣ୍ଣ, ସୂରଜ ଗୋପେ ରୌପ୍ୟ, ସତନମ ମୁଦୁଲଇ ବ୍ରୋଞ୍ଜ ଏବଂ ହେପ୍‌ଟାଥଲନରେ ସୂର୍ଯ୍ୟ ପ୍ରକାଶ ରାୟ ସ୍ୱର୍ଣ୍ଣ, ଜୀତେନ ବାଘ ରୌପ୍ୟ ଓ ବିଶ୍ୱଜିତ ଦାସ ବ୍ରୋଞ୍ଜ ପଦକ ହାସଲ କରିଛନ୍ତି।

୧୪ ବର୍ଷରୁ କମ୍ ବାଳିକା ଜାଭେଲିନ୍ ଥ୍ରୋ ଜିତିଛନ୍ତି କୁନି ରାଜଗୋଣ୍ଡ। ସମୀକ୍ଷା ସ୍ମରଣୀକା ଓ ବର୍ଷା ତରେଇ ପରବର୍ତ୍ତୀ ୨ ସ୍ଥାନରେ ରହିଛନ୍ତି। ୧୬ ବର୍ଷରୁ କମ୍ ବାଳିକା ୬୦ ମିଟର ରେସ୍‌ରେ ପାର୍ବତୀ ହାଁସଦା ସ୍ୱର୍ଣ୍ଣ, ତୁଳସୀ ବାଗ୍ ରୌପ୍ୟ, ରତୁପର୍ଣ୍ଣା ବିଶ୍ୱାଳ ବ୍ରୋଞ୍ଜ ଏବଂ ୬୦୦ ମିଟର ରେସ୍‌ରେ ଲକ୍ଷ୍ମୀପ୍ରୀୟା ନାଥ ସ୍ୱର୍ଣ୍ଣ, କବିତା ମହତୋ ରୌପ୍ୟ ଓ ମଲ୍‌ହି ମୁର୍ମୁ ବ୍ରୋଞ୍ଜ ପଦକ ହାସଲ କରିଛନ୍ତି। ୧୮ ବର୍ଷରୁ କମ୍ ବାଳିକା ୨୦୦ ମିଟର ରେସ୍‌ରେ ଅର୍ପିତା ପ୍ରିୟଦର୍ଶିନୀ ସ୍ୱର୍ଣ୍ଣ, ନେହା ଓରାମ ରୌପ୍ୟ, ସୁଶ୍ରୀ ସ୍ୱାଗତିକା ସାମନ୍ତରାୟ ବ୍ରୋଞ୍ଜ, ୪୦୦ ମିଟର ରେସ୍‌ରେ ରାମେଶ୍ୱରୀ ଗୋଣ୍ଡ ସ୍ୱର୍ଣ୍ଣ, ନେହା ଓରାମ ରୌପ୍ୟ, ଆଙ୍କିରେଡ୍ଡୀ କେ.ପି.ଜି. କୁମାରୀ ବ୍ରୋଞ୍ଜ ପାଇଛନ୍ତି। ୩୦୦୦ ମିଟର ରେସ୍ ୱାକିଂରେ ନିଶା ବାରିକ ସ୍ୱର୍ଣ୍ଣ, ରାଧା ସାନ୍ତା ରୌପ୍ୟ, ପ୍ରୀୟଙ୍କା ଏକ୍କା ବ୍ରୋଞ୍ଜ, ଡିସକସ୍ ଥ୍ରୋରେ ପୂର୍ବୀ ପାଢ଼ୀ ସ୍ୱର୍ଣ୍ଣ, ଅଙ୍କିତା ମହାପାତ୍ର ରୌପ୍ୟ, ସମ୍ବିତା ବେହେରା ବ୍ରୋଞ୍ଜ ଏବଂ ଓ ହେପ୍‌ଟାଥଲନରେ ମନୀଷା ଲାକ୍ରା ସ୍ୱର୍ଣ୍ଣ, ଅନୁ ପଟେଲ ରୌପ୍ୟ ଓ ତନୁଜା ବାର୍ଲା ବ୍ରୋଞ୍ଜ ପଦକ ଜିତିଛନ୍ତି।

CLASSIFIED DISPLAY
MORE SPACE • SAME PRICE

For Single Day		For 7 Days		For 15 Days		For 30 days	
6x4	12x4	6x4	12x4	6x4	12x4	6x4	12x4
1,500.00	2,000.00	6,000.00	12,000.00	12,000.00	25,000.00	20,000.00	40,000.00

BINET SCIENCE ACADEMY
Best Coaching Centre in Bhubaneswar since 2010
CBSE Class - XI & XII
(Physics, Chemistry, Mathematics & Biology)
(NEET, JEE, IIT-Foundation, BOARDS, NISER, KVPY, NDA)
FREE ADMISSION & DEMO CLASSES
SAILASHREE VIHAR PHASE-II / BOMIKHAL, BHUBANESWAR
Contact No.: 9438014738, 8847864947

ପାଠକଙ୍କ ପାଇଁ ସୂଚନା: କ୍ଲାସିଫାଏଡରେ ପ୍ରକାଶିତ କେତେକ ବିଜ୍ଞାପନକୁ ଭିତ୍ତିକରି କିଛି ପାଠକ ଠକାମିର ଶିକାର ହେଉଥିବା ଆମର ଦୃଷ୍ଟିଗୋଚର ହେଉଛି। ବିଜ୍ଞାପନ ଦେଉଥିବା ସଂସ୍ଥାମାନଙ୍କ ସହ କାରବାର କରିବା ପୂର୍ବରୁ ସବିଶେଷ ତଥ୍ୟ ଓ ନିଜର ବିବେକ ଖଟାଇ କାରବାର କରନ୍ତୁ। ଏଥିପାଇଁ ଧରିତ୍ରୀ କର୍ତ୍ତୃପକ୍ଷ ଦାୟୀ ରହିବେ ନାହିଁ।

ବିଶ୍ୱକପ୍ ପାଇଁ ୧୧.୨୫ ନିୟୁତ ଡଲାରର ପୁରସ୍କାର

ନ୍ୟୁୟର୍କ, ୩।୬ (ପି.ଟି.)

ଅନ୍ତର୍ଜାତୀୟ କ୍ରିକେଟ ପରିଷଦ (ଆଇସିସି) ସୋମବାର ଚଳିତ ଟି୨୦ ବିଶ୍ୱକପ୍ ପାଇଁ ରେକର୍ଡ ପୁରସ୍କାର ରାଶି ୧୧.୨୫ ନିୟୁତ ଆମେରିକୀୟ ଡଲାର ଘୋଷଣା କରିଛି। ବିଜେତା ଦଳ ଅତି କମ୍‌ରେ ୨.୪୫ ନିୟୁତ ଡଲାର ପକେଟସ୍ଥ କରିବ। ରନରଅପ୍ ଦଳ ଅତିକମ୍‌ରେ ୧.୨୮ ନିୟୁତ ଆମେରିକୀୟ ଡଲାର ପାଇବାକୁ ଥିବା ବେଳେ ପ୍ରତ୍ୟେକ ପରାଜିତ ସେମିଫାଇନାଲିଷ୍ଟ ପାଇଁ ୭୮୭,୫୦୦ ଡଲାର ବ୍ୟବସ୍ଥା ରହିଛି। ୨୦୨୨ରେ ପୂର୍ବ ସଂସ୍କରଣରେ ମୋଟ ପୁରସ୍କାର ରାଶି ୫.୬ ନିୟୁତ ଆମେରିକୀୟ ଡଲାର ରହିଥିଲା। ଟାଇଟଲ ବିଜେତା ଇଂଲଣ୍ଡ ୧.୬ ନିୟୁତ ଡଲାର ନେଇଥିଲା। ଆଇସିସି ପୁରୁଷ ଟି୨୦ ବିଶ୍ୱକପ୍‌ର ୯ମ ସଂସ୍କରଣ ୨୦ଟି ଦଳ ଅଂଶଗ୍ରହଣ କରୁଛନ୍ତି। ବିଜେତା ଦଳ ଟ୍ରଫି ସହ ଅତିକମ୍‌ରେ

୨.୪୫ ନିୟୁତ ଡଲାର ପାଇବେ, ଯାହାକି ଟୁର୍ନାମେଣ୍ଟ ଇତିହାସରେ ସର୍ବାଧିକ ବୋଲି ଆଇସିସି କହିଛି। ଫାଇନାଲ ମ୍ୟାଚ ଜୁନ୍ ୨୯ରେ ବାର୍ବାଡୋସର କେନ୍‌ସିଙ୍ଗଟନ ଓଭାଲଠାରେ ହେବ। ସୁପର-୮ରୁ ବାଦ୍ ପଡ଼ିଥିବା ୪ଦଳ ପ୍ରତ୍ୟେକ ୩୮୨,୫୦୦ ଆମେରିକୀୟ ଡଲାର ଲେଖାଏ ପାଇବାକୁ ଥିବାବେଳେ ୯ମ, ୧୦ମ, ୧୧ଶ, ୧୨ତମ ସ୍ଥାନ ଅଧିକାର କରିଥିବା ପ୍ରତ୍ୟେକ ଦଳ ୨୪୭, ୫୦୦ ଆମେରିକୀୟ ଡଲାର ଲେଖାଏ ପାଇବେ। ଅଂଶଗ୍ରହଣକାରୀ ଦଳଗୁଡ଼ିକ ମଧ୍ୟରୁ ୧୩ରୁ ୨୦ତମ ସ୍ଥାନ ଅଧିକାର କରିଥିବା ପ୍ରତ୍ୟେକ ଦଳ ୨୨୫,୦୦୦ ଡଲାର ଲେଖାଏଁ ପାଇବେ। ଏହାଛଡ଼ା ସେମିଫାଇନାଲ ଓ ଫାଇନାଲକୁ ଛାଡ଼ି ପ୍ରତିଟି ମ୍ୟାଚରେ ବିଜୟ ପାଇଁ ଦଳକୁ ଅତିରିକ୍ତ ୩୧.୧୫୪ ଆମେରିକୀୟ ଡଲାର ପୁରସ୍କାର ବ୍ୟବସ୍ଥା ରହିଥିବା ଖେଳର ପରିଚାଳନା ପରିଷଦ କହିଛି। ୫୫ ମ୍ୟାଚ ବିଶିଷ୍ଟ ଇଭେଣ୍ଟ ୨୮ ଦିନ ଧରି ୱେଷ୍ଟଇଣ୍ଡିଜ ଓ ୟୁଏସ୍‌ର ୯ଟି ଭେନ୍ୟୁରେ ଖେଳାଯିବ। ଏହା ହେଉଛି ସର୍ବବୃହତ୍ ଟି୨୦ ବିଶ୍ୱକପ୍।

ଫ୍ରାନ୍ସ ଅଲିମ୍ପିକ୍ସ ଫୁଟ୍‌ବଲ ଦଳରୁ ଏମ୍‌ବାପେ ବାଦ୍

ପ୍ୟାରିସ୍, ୩।୬(ପି.ଟି.): ଫ୍ରାନ୍ସ ଅଲିମ୍ପିକ୍ସ ଫୁଟ୍‌ବଲ ଦଳରୁ ବାଦ୍ ପଡ଼ିଛନ୍ତି ତାରକା ଷ୍ଟ୍ରାଇକର କିଲିଆନ୍ ଏମ୍‌ବାପେ। ସୋମବାର ଥିଏରୀ ହେନରୀ ଏକ ପ୍ରୋଭିଜନାଲ ଦଳ ଘୋଷଣା କରିଥିବା ବେଳେ ଏଥିରେ ଏମ୍‌ବାପେଙ୍କ ନାମ ନାହିଁ। ଉଭୟ ହେନରୀ ଓ ଫ୍ରାନ୍ସ ରାଷ୍ଟ୍ରପତି ଏମାନୁଏଲ ମ୍ୟାକ୍ରଁ ତାଙ୍କୁ ଦଳରେ ଚାହୁଁଥିଲେ ମଧ୍ୟ ୨୫ ଜଣିଆ ଦଳରେ ତାଙ୍କୁ ସ୍ଥାନ ମିଳି ନାହିଁ। ଏମ୍‌ବାପେ ନିକଟରେ ପ୍ୟାରିସ୍ ସେଣ୍ଟ ଜର୍ମେନ(ପିଏସ୍‌ଜି) ଛାଡି ରିୟଲ ମାଡ୍ରିଡ୍‌ରେ ଯୋଗଦେଇଥିଲେ। କ୍ଲବ୍‌ଗୁଡିକ ଅଲିମ୍ପିକ୍ସ ପାଇଁ ଖେଳାଳିଙ୍କୁ ଛାଡ଼ିବା ବାଧ୍ୟତାମୂଳକ ନ ଥିବା ବେଳେ ଏମ୍‌ବାପେ ବାଦ୍ ପଡ଼ିଥିବା କୁହାଯାଉଛି। ଦଳରେ ପିଏସ୍‌ଜିର ୱାରେନ୍ ଜାଇରେ ଏମିର, ବ୍ରାଡଲେ ବ୍ରାକୋଲା ଓ ଭେଟେରାନ୍ ଷ୍ଟ୍ରାଇକର ଆଲେକଜାଣ୍ଡ୍ରେ ଲାକାଜେଟେଙ୍କୁ ସାମିଲ କରାଯାଇଛି। ଏମ୍‌ବାପେ ସ୍ପଷ୍ଟୀକରଣ ଦେଇ କହିଛନ୍ତି, ଅଲିମ୍ପିକ୍ସ ଖେଳିବା ମୋର ଇଚ୍ଛା ଥିଲା। କିନ୍ତୁ କ୍ଲବ୍ ନ ଛାଡିବାରୁ ଏଭଳି ନିଷ୍ପତ୍ତି ନେବାକୁ ପଡିଲା। କ୍ରିଷ୍ଟାଲ ପ୍ୟାଲେସର ଜିନ୍ ଫିଲିପ୍ ମାଟେଟା ଓ ମାଇକେଲ ଓଲ୍‌ସିଙ୍କୁ ସାମିଲ କରାଯାଇଛି।

ଓଏଫ୍‌ସି ସହ ରୟ କ୍ରିଷ୍ଣାଙ୍କ ଅବଧି ବଢ଼ିଲା

ଭୁବନେଶ୍ୱର,୩।୬ (ସରୋଜ କେନା)

ଓଡ଼ିଶା ଫୁଟ୍‌ବଲ କ୍ଲବ୍ (ଓଏଫ୍‌ସି) ସହ ୧ ବର୍ଷର ଚୁକ୍ତି ବୃଦ୍ଧି କରିଛନ୍ତି ଫିଜି ଫରୱାର୍ଡ ଖେଳାଳି ରୟ କ୍ରିଷ୍ଣା। ଆସନ୍ତା ସିଜନ ପାଇଁ ରୟ ଓଏଫ୍‌ସି ସହ ରହିବେ ବୋଲି ସୁପର କପ୍ ଚାମ୍ପିୟନ ଓଏଫ୍‌ସି ସୋମବାର ଘୋଷଣା କରିଛି। ଚଳିତ ଆଇଏସ୍‌ଏଲ୍ ସିଜନରେ ଓଏଫ୍‌ସି ପ୍ରଥମ ଥର ଆଇଏସ୍‌ଏଲ୍ ସେମି ଫାଇନାଲରେ ପ୍ରବେଶ କରିଥିବା ବେଳେ ରୟ ୧୩ ଗୋଲ ସ୍କୋର କରିଥିଲେ। ସେହିପରି ଏଏଫ୍‌ସି କପ୍‌ରେ ମଜିୟା ଏସ୍‌ଆର୍‌ସି ବିପକ୍ଷରେ ଅନ୍ତିମ ମିନିଟ୍‌ରେ ଏକ ଗୋଲ ଦେଇ ସେ ଦଳକୁ ବିଜୟୀ କରିଥିଲେ। ଓଏଫ୍‌ସି ସହ ବିଗତ ସିଜନ ବେଶ୍ ଚମତ୍କାର ରହିଥିଲା। ତେଣୁ ଆଉ ୧ବର୍ଷ ପାଇଁ ଚୁକ୍ତି ବୃଦ୍ଧି କରିଥିବା ନିଜ ବିବୃତିରେ କହିଛନ୍ତି ରୟ କ୍ରିଷ୍ଣା। ଓଡ଼ିଶାରେ ଉଭୟ ଅନ୍ ଫିଲ୍ଡ ଓ ଅଫ୍ ଦ ଫିଲ୍ଡ ଫ୍ୟାନ୍‌ଙ୍କ ଠାରୁ ମିଳୁଥିବା ଭଲ ପାଇବା ଅତୁଳନୀୟ ବୋଲି ସେ କହିଛନ୍ତି। ସେହିପରି ସର୍ଗିଓ ଲୋବେରାଙ୍କ ପରି କୋଚଙ୍କ ଅଧୀନରେ ଖେଳିବା ମୋ ପାଇଁ ଏକ ଚମତ୍କାର ଅନୁଭୂତି ରହିଥିଲା। ଅନ୍ୟପକ୍ଷରେ ରୟ କ୍ଲବ ସହ ଚୁକ୍ତି କରିଥିବାରୁ ମୁଖ୍ୟ କୋଚ୍ ଲୋବେରା ମଧ୍ୟ ଖୁସି ଜାହିର କରିଛନ୍ତି। ଗତ ସିଜନରେ ରୟଙ୍କ ସହ ଏକ ସଫଳ ସିଜନ ରହିଥିବା ବେଳେ ଚଳିତ ବର୍ଷ ଏହା ଦୋହରାଇବାର ଲକ୍ଷ୍ୟ ରହିଛି ବୋଲି କହିଛନ୍ତି ଲୋବେରା।

Classified Everyday
0674-2580101, 2549949

REAL ESTATE
SALE

1BHK ready to move in flats available in Hi-Tech Brundaban Project near Batamangala Temple, Puri Town. 9861463011, 9777154964. D-442

ନିଜର ପ୍ରିୟଜନମାନଙ୍କୁ ଜନ୍ମଦିନର ଓ ବିବାହ ଶୁଭେଚ୍ଛା ଜଣାନ୍ତୁ କେବଳ ଟ୨୧୦/- ରେ। ରଙ୍ଗୀନ ଟ୪୨୦/- ରେ। (ଫଟୋ ସହ) ବି.ଦ୍ର.: ଶୁଭେଚ୍ଛା ୬ସେମି. (H) X ୪ସେମି. (W) ହେବା ଆବଶ୍ୟକ।

Asribada Panchakarma herbal SPA, Kesharimall, Bhubaneswar. Contact: 8926173473. D-75750

ବିନା ଔଷଧରେ ମଧୁମେହ, ରକ୍ତଚାପ, ଗ୍ୟାସଟ୍ରିକ୍, ଗଣ୍ଠିଯନ୍ତ୍ରଣା, ହୃଦରୋଗ, ଗୁପ୍ତରୋଗ ଭଲ ହେବାକୁ ଚାହୁଁଥିଲେ। 9439493164. D-75962

Newly open Jyoti SPA positively health benefits (Expert therapist). 8458067955. D-76125

Relax, refresh your body, mind by expert therapist. Contact- 9938843929. D-76124

Full body massage experience, good looking therapist @999 (Bhubaneswar). 9078484455. D-426

Fully relaxed body massage trained therapist. Central SPA. 9556483961. D-75747

Relax, Ref

ବାଥରୁମ୍ ସମ୍ପର୍କରେ

ବେଳେବେଳେ ବାଥ୍‌ରୁମ୍ ଏତେ ଛୋଟ ହୋଇଥାଏ ଯେ ନିଜ ସୁବିଧା ଅନୁସାରେ ସବୁକିଛି ରଖିବା ପାଇଁ ସ୍ଥାନ ମିଳେ ନାହିଁ। ତେବେ ଛୋଟ ବାଥ୍‌ରୁମ୍‌ରେ କିଭଳି ଅଧିକ ଜିନିଷ ରଖିପାରିବେ ସେଥିପାଇଁ ଜାଣିରଖନ୍ତୁ କିଛି ଟିପ୍ସ...

■ ବାଥରୁମ୍‌ରେ ଥାକ କରିବା ପାଇଁ ଅଧିକ ସ୍ଥାନ ନ ଥିଲେ କିମ୍ବା ଥାକ ଛୋଟ ହୋଇଥିଲେ ସବୁ ଜିନିଷ ରଖିବାରେ ଅସୁବିଧା ହୁଏ। ତେଣୁ ଏଭଳି କ୍ଷେତ୍ରରେ ଆପଣ ଚାହିଁଲେ ବାଥ୍‌ରୁମ୍‌ର କବାଟରେ ଭିତର ପଟରେ ଛୋଟ ହ୍ୟାଙ୍ଗିଙ୍ଗ୍ ଥାକ ଲଗାଇପାରିବେ। ଆଉ ସେଥିରେ ଶାମ୍ପୁଠାରୁ ଆରମ୍ଭକରି ଫେସ୍‌ୱାଶ୍ ଆଦି ରଖିପାରିବେ।

■ ବାଥ୍‌ରୁମ୍‌ରେ ପିଲାମାନଙ୍କ ହାତ ସବୁ ଥାକକୁ ପାଇ ନ ଥାଏ। ତେଣୁ ସେମାନଙ୍କର ସୁବିଧା ନିମନ୍ତେ ଏକ ଛୋଟ ଷ୍ଟେପ୍ସ ଟୁଲ୍ ରଖନ୍ତୁ।

■ ଛୋଟ ଛୋଟ ଜିନିଷ ରଖିବା ନିମନ୍ତେ ଆପଣ ଚାହିଁଲେ ମ୍ୟାଗ୍ନେଟିକ୍ ଷ୍ଟିକର ମଧ୍ୟ ରଖିପାରିବେ। ଏଥିରେ ଆପଣ ନେଲ୍‌କଟରଠାରୁ ଆରମ୍ଭକରି ଅନେକ କିଛି ଛୋଟ ଏବଂ ହାଲ୍‌କା ଜିନିଷ ରଖିପାରିବେ। ଏହା ବ୍ୟତୀତ ଟୁଇଜର, ହେୟାରପିନ୍, କସ୍‌ମେଟିକ୍ ବ୍ରଶ୍ ଆଦି ବିଭିନ୍ନ ଜିନିଷ ରଖିପାରିବେ ଏବଂ ସହଜରେ ପାଇପାରିବେ।

■ ବାଥ୍‌ରୁମ୍‌ରେ ସେଭିଂ କ୍ରିମ୍ ଓ ଫେସ୍ ୱାଶକୁ ଓଲଟାଇ ରଖନ୍ତୁ। ଫଳରେ ସେହି ବଟଲ ଖରାପ ହେବ ନାହିଁ କିମ୍ବା ଦାଗ ଲାଗିବ ନାହିଁ।

ଫ୍ରିଜ୍‌ରେ ରଖନ୍ତୁ

ଠିକ୍ ଭାବରେ ଜିନିଷ ସାଇତି ରଖିଲେ ଫ୍ରିଜ୍ ଶୀଘ୍ର ଅପରିଷ୍କାର ହେବ ନାହିଁ। ତେଣୁ କେଉଁ ଜିନିଷ କେଉଁଠି ରଖିବେ ସେସମ୍ପର୍କରେ ଭଲଭାବେ ଜାଣିରଖନ୍ତୁ।

▶▶ ପ୍ରତିଦିନ ବ୍ୟବହାର କରୁଥିବା ଜିନିଷକୁ ଫ୍ରିଜ୍‌ର ଉପର ଥାକରେ ରଖନ୍ତୁ। ବଳକା ଖାଦ୍ୟକୁ ବି ଫ୍ରିଜ୍‌ର ଉପର ଥାକରେ ହିଁ ରଖନ୍ତୁ। ଫଳରେ ଆପଣ ରଖିଥିବା ଜିନିଷ ଭୁଲିବେ ନାହିଁ ଏବଂ ଖାଦ୍ୟ ନଷ୍ଟ ହେବନାହିଁ।

▶▶ ଜିନିଷର ପ୍ରକାର ଦେଖି ସେହି ଅନୁସାରେ ନିର୍ଦ୍ଦିଷ୍ଟ ସ୍ଥାନରେ ରଖନ୍ତୁ। ଅର୍ଥାତ୍ ସବୁ ପ୍ରକାର ଚକୋଲେଟକୁ ଗୋଟିଏ ସ୍ଥାନରେ ରଖନ୍ତୁ। ସେହିପରି ଫଳ କିମ୍ବା ପରିବାକୁ ବି ଏକ ନିର୍ଦ୍ଦିଷ୍ଟ ସ୍ଥାନରେ ରଖନ୍ତୁ। ଏପରି କରିବା ଫଳରେ ଆପଣଙ୍କର ସମୟ ବଞ୍ଚିବା ସହ ଅଧିକ ଜିନିଷ ରଖିପାରିବେ।

▶▶ ଫ୍ରିଜ୍‌ରେ ପ୍ରତ୍ୟେକ ଜିନିଷକୁ ବୁଦ୍ଧି ପ୍ରୟୋଗକରି ରଖନ୍ତୁ। କେଉଁଠି ବୋତଲ ରଖିବେ, କେଉଁଠି ଟିଫିନ୍ ରଖିବେ ସେନେଇ ଠିକ୍ ଭାବେ ଚିନ୍ତାକରି ରଖନ୍ତୁ। ନଚେତ୍ ବେଳେବେଳେ ଫ୍ରିଜ୍ ଖୋଲିବା ମାତ୍ରେ ଅନେକ ଜିନିଷ ପଡ଼ି ନଷ୍ଟ ହୋଇଯାଏ।

▶▶ ଫ୍ରିଜ୍‌ରେ ଆପଣ ବଜାରରେ ମିଳୁଥିବା ଅନ୍ୟ ଥାକ ଆଣି ତା ଭିତରେ ଜିନିଷ ଭର୍ତ୍ତି କରି ରଖିପାରିବେ। ଏଭଳିଭାବେ ବିଭିନ୍ନ ପ୍ରକାର ଜିନିଷକୁ ଆରାମରେ ରଖିପାରିବେ। ଏପରି କରିବା ଫଳରେ ଅଧିକ ସ୍ଥାନ ମିଳିପାରିବ।

▶▶ ଅଳ୍ପ ମଇଳା ହେବା ମାତ୍ରେ ଫ୍ରିଜ୍‌କୁ ସଫାକରି ଦିଅନ୍ତୁ। ଟିସୁ ପେପର ସାହାଯ୍ୟରେ ଫ୍ରିଜ୍‌ର ଟ୍ରେ କିମ୍ବା ଅନ୍ୟ ଥାକ ସବୁ ପୋଛିଦିଅନ୍ତୁ। ଫ୍ରିଜ୍‌ରେ କୌଣସି ପ୍ରକାର ଫଳ କିମ୍ବା ପରିବା ପଚିଯାଇଥିଲେ ତୁରନ୍ତ ବାହାର କରି ସଫାକରି ଦିଅନ୍ତୁ। ଫ୍ରିଜ୍‌କୁ ଗନ୍ଧ ହେବାକୁ ଦିଅନ୍ତୁ ନାହିଁ।

କ୍ରିଏଟିଭ୍ ସପାର

ଖରାଛୁଟିରେ ପିଲାମାନେ ଘରେ ରହୁଛନ୍ତି ପୂରା ସମୟ। ଖେଳାବୁଲା ପରେ ବି ହାତରେ ଢେର୍ ସମୟ। ଏ ସମୟରେ ପିଲା ଯେମିତି ବୋର୍ ହେବେ ନାହିଁ ସେଥିପାଇଁ ବିଭିନ୍ନ ପ୍ରକାର ବିକଳ୍ପ ଚିନ୍ତା କରନ୍ତି ମାଆମାନେ। ତେବେ କଣ କଲେ ସେମାନଙ୍କ ସମୟ ଭଲରେ କଟିବା ସହ କ୍ରିଏଟିଭିଟି ବଢିବ ସେନେଇ ଦୃଷ୍ଟି ଦିଅନ୍ତୁ...

ଏବେ ଘରେ ରହି ଛୁଟି ମନାଉଛନ୍ତି ପିଲାମାନେ। ସବୁଠୁ ଲମ୍ବା ଅବଧିର ଛୁଟି। ସ୍କୁଲ ପାଠପଢ଼ାର ବୋଝ କମ୍। ଖେଳାବୁଲା କରିବା ପରେ ବି ପାଖରେ ଢେର୍ ସମୟ। ତେଣୁ ଅନେକ ସମୟ ଘରେ ବସିବାକୁ ପଡ଼େ। ଘରେ କେହି କେହି ଟିଭି କିମ୍ବା ଫୋନ୍ ଦେଖିବାରେ ସମୟ କଟାନ୍ତି ତ ଆଉ କେତେକ ଘରେ ବୋର୍ ହୋଇ ସାଙ୍ଗମାନଙ୍କ ପାଖକୁ ଚାଲି ଯାଆନ୍ତି। ହେଲେ ଘରେ ରହି ସବୁବେଳେ ଫୋନ୍ କି ଟିଭି ଦେଖିବା ଅବା ଅନ୍ୟ କିଛି ବେକାର କାମରେ ଯେମିତି ସମୟ ନଷ୍ଟ ନ ହେଉ ସେହି ଚିନ୍ତା ଥାଏ ଅଭିଭାବକଙ୍କର। କିନ୍ତୁ ଘରେ ରହି ପିଲାମାନେ କେମିତି ଆଦୌ ବୋର୍ ନ ହେବେ ସେଥିପ୍ରତି ଦୃଷ୍ଟିଦେବା ଅଭିଭାବକଙ୍କ ଦାୟିତ୍ୱ। ବିଶେଷକରି ମାଆମାନେ ପିଲାଙ୍କୁ ଘରେ ଏଭଳି ଭାବରେ ବ୍ୟସ୍ତ କରାଇପାରିବେ ଯେ ସେମାନେ ସମୟକୁ ଏନ୍‌ଜୟ କରିବା ସହ ନୂଆ କଥା ବି ଶିଖିପାରିବେ।

ରୁଟିନ୍ ତିଆରି କରନ୍ତୁ

ଛୁଟିରେ ସ୍କୁଲ ଯିବା ସମୟ ଭଳି ଏକ ରୁଟିନ୍ ଜୀବନ ନ ଥାଏ। ମନ ଇଚ୍ଛାରେ ଖାଇବା, ପିଇବା କିମ୍ବା ଶୋଇବା ଆଦି ସବୁଥିରେ ଥାଏ ସ୍ୱାଧୀନତା। ପ୍ରକୃତରେ ଛୁଟିର ଏହା ହିଁ ଅର୍ଥ। ହେଲେ ଛୁଟିରେ ସବୁବେଳେ ଏଭଳି ସମୟ କଟାଇବା ଫଳରେ ସବୁକିଛି ଓଲଟପାଲଟ ହୋଇଯାଏ। ଶାରୀରିକ ସମସ୍ୟା ସାଙ୍ଗକୁ ଏକ ଅପ୍ରୀତିକର ପରିବେଶ ସୃଷ୍ଟି ହୋଇଥାଏ। ତେଣୁ ଛୁଟିରେ ବି କିଛି ସମୟ ପାଇଁ ହେଲେ ବି ରୁଟିନ୍ ଲାଇଫ୍ ଦରକାର। ଛୁଟି କିଭଳି କଟାଇବେ ସେନେଇ ଏକ ରୁଟିନ୍ ଅନୁସରଣ କରିବା ପାଇଁ ପିଲାଙ୍କୁ କୁହନ୍ତୁ। ଯେମିତିକି କିଛି ସମୟ ବାହାରେ ଖେଳିବା, କିଛି ସମୟ ପଢ଼ିବା ଅବା କିଛି ସମୟ ଘରର ଅନ୍ୟ କାମ ପାଇଁ ଦେବାକୁ ହେବ। ଏପରି ଭାବେ ଚିନ୍ତାକଲେ ଆଉ ବୋର୍ ହେବାକୁ ପଡ଼ିବ ନାହିଁ। ତେଣୁ ପିଲାଙ୍କୁ ଏଭଳି କରିବାରେ ସାହାଯ୍ୟ କରନ୍ତୁ।

ଘର କାମରେ

ଛୁଟିରେ ପିଲାଙ୍କ ମନକୁ ଫ୍ରେଶ୍ କରିବା ପାଇଁ ମନୋରଞ୍ଜନ ବି ଜରୁରୀ। ତା ଅର୍ଥ ନୁହେଁ କି ସେମାନେ ସବୁବେଳେ ବୁଲାବୁଲି କରିବେ ଅବା ଟିଭି କିମ୍ବା ଫୋନ୍ ଦେଖିବେ। ତେଣୁ ମାଆମାନେ ସେମାନଙ୍କୁ ଘରକାମରେ ସାହାଯ୍ୟ କରିବା ପାଇଁ କୁହନ୍ତୁ। ବିଶେଷକରି ରୋଷେଇ ଘରେ ନିଜେ ଥିବାବେଳେ ପିଲାଙ୍କୁ ଡାକି ବିଭିନ୍ନ ପ୍ରକାର ପରିବା ଚିହ୍ନାନ୍ତୁ ଓ ସେସବୁର ଉପକାରିତା ସମ୍ପର୍କରେ ଜଣାନ୍ତୁ। ରୋଷେଇ କିପରି ହେଉଛି ଦେଖାନ୍ତୁ ଓ ସାହାଯ୍ୟ କରିବାକୁ କୁହନ୍ତୁ। ସୁଷମ ଖାଦ୍ୟ ତଥା ପରିଷ୍କାର ପରିଚ୍ଛନ୍ନତା ସମ୍ପର୍କରେ ଶିକ୍ଷା ଦିଅନ୍ତୁ। କର୍ମଜୀବୀ ହୋଇଥିଲେ ପିଲାଙ୍କୁ ସବୁବେଳେ ଘରର କିଛି କିଛି କାମରେ ସାହାଯ୍ୟ କରିବା ପାଇଁ ପିଲାଙ୍କୁ ଅଭ୍ୟାସ କରାନ୍ତୁ। ଏପରି ହେଲେ ପିଲାମାନେ ଖାଲି ସମୟରେ ଘରକାମ କରି ସମୟ କଟାଇବା ସହ ଖୁସି ହୋଇପାରିବେ।

କ୍ରିଏଟିଭ୍ ହାବିଟ୍ ବଢ଼ାନ୍ତୁ

ଛୁଟି ସମୟରେ ପାଠପଢ଼ା ବାଦ୍ ସେମାନଙ୍କୁ ଅନ୍ୟ କିଛି କରିବା ପାଇଁ ନିଶ୍ଚୟ କୁହନ୍ତୁ। କିଛି ନୂଆ କୋର୍ସରେ ନାମ ଲେଖାନ୍ତୁ। ଦିନକୁ କିଛି ସମୟ ସେମାନେ ସମର କୋର୍ସ ଯେପରି କରାଟେ, ଚେସ୍, ସ୍କେଟିଂ, ଡ୍ୟାନ୍ସ, ମ୍ୟୁଜିକ୍ ଆଦି ଯେକୌଣସି ବିଷୟରେ ଶିକ୍ଷା ନେବା ପାଇଁ ସୁଯୋଗ ଦିଅନ୍ତୁ। ଏହା ଫଳରେ ପିଲାଙ୍କର କ୍ରିଏଟିଭିଟି ବଢ଼ିବ। ଏକ ସମୟରେ ଛୁଟି ଭଲରେ କଟିବା ସହ ସେମାନଙ୍କ ଦକ୍ଷତା ବିକାଶ ହୋଇପାରିବ।

ଏମାନେ କ'ଣ କରନ୍ତି

ନୂଆ କ୍ଲାସ୍ ଦେଇଛି: ଖରାଛୁଟିରେ ମୋର ପ୍ରବଳ ଟେନ୍‌ସନ। ଘରେ ପିଲାଙ୍କୁ ସବୁବେଳେ ଜଗିବାକୁ ପଡୁଛି, ପୁଣି ସେମାନଙ୍କୁ ବିଭିନ୍ନ ପ୍ରକାରର ଖାଇବା ତିଆରି କରି ଦେବାକୁ ହେଉଛି। ଏସବୁ ବାଦ୍ ଛୁଆ କେତେବେଳେ ଝଗଡ଼ା କରୁଛନ୍ତି ତ କେବେ ଘର ଅପରିଷ୍କାର କରୁଛନ୍ତି। ସବୁକିଛିକୁ ଜଗାରଖା କରି ସେମାନଙ୍କୁ ଗାଇଡ୍ କରିବା ଓ ସବୁକାମ ଶିଖାଇବା ପାଇଁ ମତେ ଭାରି କଷ୍ଟ ହେଉଛି। କିନ୍ତୁ ପିଲାଙ୍କ ଭବିଷ୍ୟତକୁ ଦୃଷ୍ଟିରେ ରଖି ଯଥାସମ୍ଭବ ସବୁ କରିବା ପାଇଁ ଆମେ ଚେଷ୍ଟା କରୁଛୁ। ଏଠି ଘର ପାଖରେ ସକାଳେ ପିଲାଙ୍କୁ କରାଟେ କ୍ଲାସ୍‌ରେ ଛାଡୁଛି ଓ ସନ୍ଧ୍ୟା ସମୟରେ ମୋର ଦୁଇ ଝିଅଙ୍କୁ ଡ୍ୟାନ୍ସ ଶିଖାଇବାକୁ ନେଇ ଯାଉଛି। ଘରର ସବୁ କାମ ପରେ ଏସବୁ ଅଧିକ କାମ କରୁଛି। ପିଲାଙ୍କ ଖୁସି ଓ ସେମାନଙ୍କ ଉଜ୍ଜ୍ୱଳ ଭବିଷ୍ୟତ ପାଇଁ ଏସବୁ କରୁଛି।

– ମଧୁସ୍ମିତା ବାରିକ, ଗୃହିଣୀ, ପିପିଲି, ପୁରୀ

ପିଲାଙ୍କ ସହ ଗାଁକୁ ଯାଏ: ଖରାଛୁଟି ହେଲେ ମୋ ପିଲାମାନେ ସବୁବେଳେ ଗାଁ କୁ ଯାନ୍ତି। ସେଠି ରହି ସେମାନେ ବେଶ୍ ଆରାମରେ ଛୁଟି କଟାନ୍ତି। ଗାଁରେ ସବୁ ପ୍ରକାର କାମରେ ସାହାଯ୍ୟକରି ଖୁସି ହୁଅନ୍ତି। ଗୋରୁ, ବିଲବାଡ଼ି ତଥା ଅନ୍ୟାନ୍ୟ କାମରେ ସେମାନଙ୍କ ସମୟ କଟିଯାଏ। ପିଲାଙ୍କ ଛୁଟି ହେଲେ ମୁଁ ବି ସବୁବେଳେ ସେମାନଙ୍କୁ ନେଇ ଗାଁକୁ ଯାଏ। ତେଣୁ ଆମ ସମସ୍ତଙ୍କର ସମୟ ବହୁତ ମଜାରେ କଟେ। ସହରଠୁ ଦୂରରେ ଏକ ଭିନ୍ନ ପରିବେଶରେ କିଛି ସମୟ କଟେଇବାର ମଜା ଅଲଗା। ତେବେ ଏସବୁ ଭିତରେ ପିଲାମାନେ ସନ୍ଧ୍ୟାବେଳେ ଓ ସକାଳେ କିଛି ସମୟ ପାଠ ବି ପଢ଼ନ୍ତି। ରଜ ସରିବା ପରେ ଆମେ ସମସ୍ତେ ପୁଣି ଫେରିଆସିବୁ।

– ସୁରଶ୍ରୀ ପ୍ରିୟଦର୍ଶିନୀ, ଗୃହିଣୀ, କଟକ

ପାର୍କ ନେଇ ଯାଏ: ଖରାଛୁଟିରେ ସବୁବର୍ଷ ଭଳି ଏବର୍ଷ ବି ପୁଅକୁ ମାସକ ପାଇଁ ଗୀତ ଶିଖିବାକୁ ପଠାଉଛି। କାରଣ ଘରେ ସେ ଏକୁଟିଆ ହୋଇଯାଉଛି ଏବଂ ବୋର୍ ହେଉଛି। ଘରର ଛୋଟ ମୋଟ କାମରେ ସାହାଯ୍ୟ କରିବାକୁ କହୁଛି, କିନ୍ତୁ ସବୁଦିନ ସେ ଖେଳିବା ପାଇଁ ନ ଗଲେ ଚିଡ଼ିଯାଏ। ଏଥିପାଇଁ ପାଖରେ ଥିବା ଏକ ପାର୍କକୁ ସବୁଦିନ ସନ୍ଧ୍ୟାରେ ତାକୁ ନେଇ ଯାଉଛି। ସେଠି ସେ କିଛି ସମୟ ଖେଳିବା ପରେ ଘରକୁ ଆସୁଛି। ମତେ କଷ୍ଟ ହେଲେ ବି ତା'ର ଭବିଷ୍ୟତ ପାଇଁ ସବୁ ପରିଶ୍ରମ କରିବାକୁ ଚେଷ୍ଟା କରେ।

– ଅନୁରାଧା ମହାପାତ୍ର, ଗୃହିଣୀ, ନୟାପଲ୍ଲୀ, ଭୁବନେଶ୍ୱର

ସୌନ୍ଦର୍ଯ୍ୟ

ଲଗାନ୍ତୁ ଟୋନର

ମୁହଁକୁ ଭଲଭାବେ ସଫା କରି ଉଜ୍ଜ୍ୱଳତା ବଢାଇବାକୁ ଟୋନର ବ୍ୟବହାର କରାଯାଏ। ଟୋନର ଲଗାଇଲେ ତ୍ୱଚାକୁ ପୋଷଣ ମିଳିବା ସହ ଉଜ୍ଜ୍ୱଳତା ବୃଦ୍ଧି ପାଇଥାଏ। ତେବେ କିଭଳି ଏବଂ କେଉଁ ପ୍ରକାର ଟୋନର ଲଗାଇବେ ସେ ସମ୍ପର୍କରେ ଜାଣିରଖନ୍ତୁ।

▶▶ ବଜାରରେ ମିଳୁଥିବା ବିଭିନ୍ନ ପ୍ରକାର ଟୋନର ବଦଳରେ ହୋମ୍ ମେଡ୍ ଟୋନର ବ୍ୟବହାର କଲେ ଭଲ। ଘରେ ଟୋନର ତିଆରି ପାଇଁ ଅଧା କପ୍ ପାଣି ଫୁଟାଇ ସେଥିରେ ଗ୍ରୀନ୍ ଟି ବ୍ୟାଗ୍ ପକାଇ ୨ ମିନିଟ୍ ଛାଡ଼ି ଦିଅନ୍ତୁ। ଏବେ ଏଥିରେ ୧ ଚାମଚ ଗୋଲାପଜଳ ଏବଂ ଅଧାକଟା ଡାଳିମ୍ବ ଜୁସ୍ ମିଶାନ୍ତୁ। ଏହାକୁ ବୋତଲରେ ରଖି ବ୍ୟବହାର କରନ୍ତୁ। ପାଣିରେ ଆଲୋଭେରା ଜେଲ୍ ମିଶାଇ ଏହାକୁ ମଧ୍ୟ ଟୋନର ଭଳି ବ୍ୟବହାର କରିପାରିବେ।

▶▶ ଯେକୌଣସି ପ୍ରକାର ଟୋନରକୁ ତୁଳା ସାହାଯ୍ୟରେ ମୁହଁ ଏବଂ ବେକରେ ଭଲଭାବେ ଲଗାନ୍ତୁ। ଏହାପରେ ହାଲ୍‌କା ଭାବେ ମସାଜ୍ କରି ଶୁଖିବା ପାଇଁ ଛାଡ଼ି ଦିଅନ୍ତୁ। କିଛି ସମୟ ପରେ ମୁହଁ ଧୋଇ ଦିଅନ୍ତୁ। ଏପରି କରିବା ଫଳରେ ତ୍ୱଚାକୁ ପୋଷଣ ମିଳିଥାଏ।

▶▶ ଆପଣଙ୍କ ସ୍କିନ୍ ଅନୁସାରେ ହିଁ ଟୋନର ବାଛନ୍ତୁ। ଯଦି ଆପଣଙ୍କ ସ୍କିନ୍ ସେନ୍‌ସିଟିଭ୍ ହୋଇଥାଏ ତେବେ ତ୍ୱଚା ଅନୁସାରେ ଟୋନର ଲଗାନ୍ତୁ। ଫଳରେ ତ୍ୱଚାର ପିଏଚ୍ ଲେବଲରେ ସନ୍ତୁଳନ ରହିପାରିବ।

▶▶ ଟୋନର ବ୍ୟବହାର କରିବା ଫଳରେ ତ୍ୱଚା ଶୁଷ୍କ ହୋଇ ନ ଥାଏ। ଦିନକୁ ୨ଥର ଟୋନର ବ୍ୟବହାର କରିପାରିବେ।

▶▶ ପ୍ରଥମେ ଫେସ୍‌ୱାଶ୍‌ରେ ମୁହଁ ଧୋଇଦିଅନ୍ତୁ। ଏହାପରେ ତୁଳାରେ ଟୋନର ଲଗାଇ ହାତରେ ସ୍ପ୍ରେ କରନ୍ତୁ। ଟୋନର ଲଗାଇବା ପରେ ମଶ୍ଚରାଇଜର ଲଗାନ୍ତୁ। କିଛି ସମୟ ପରେ ସନ୍‌ସ୍କ୍ରିନ୍ ଲଗାନ୍ତୁ।

ଖାଦ୍ୟରୁଚି ମ୍ୟାଙ୍ଗୋ କୁଲ୍‌ଫି

ଆବଶ୍ୟକ ସାମଗ୍ରୀ–
ପାଚିଲା ଆମ୍ବ–୨ଟି, କ୍ଷୀର– ୧ ଲିଟର, ଚିନି– ଅଧା କପ୍, କଣ୍ଡେନ୍‌ସଡ୍ ମିଲ୍କ– ଅଧା କପ୍, କାଜୁ ଓ ପିସ୍ତା ବାଦାମ– ୪ ବଡ଼ ଚାମଚ, ଗୁଜୁରାତି ଗୁଣ୍ଡ– ୧ଛୋଟ ଚାମଚ।

ପ୍ରସ୍ତୁତି ପ୍ରଣାଳୀ–
ପ୍ରଥମେ ଆମ୍ବରୁ ରସ ବାହାରକରି ଗ୍ରାଇଣ୍ଡିଂକରି ରଖନ୍ତୁ। ଏହାପରେ କ୍ଷୀରକୁ ଚୁଲିରେ ବସାଇ ସିଝାନ୍ତୁ। କୁଲ୍‌ଫି ତିଆରି ପାଇଁ ସବୁବେଳେ କ୍ଷୀରକୁ ଅଧିକ ସମୟ ସିଝାଇ ଗାଢ଼ା କରିବେ। ସିଝିବା ବେଳେ କ୍ଷୀର ଯେତେବେଳେ ଅଧା ହୋଇଆସିବ ସେଥିରେ ଚିନି ଓ କଣ୍ଡେନ୍‌ସଡ୍ ମିଲ୍କ ମିଶାନ୍ତୁ। ଏହାକୁ ଲଗାତର କିଛି ସମୟ ଗୋଳାନ୍ତୁ। ବହଳିଆ ହୋଇ ଆସିଲେ ସେଥିରେ ଗ୍ରାଇଣ୍ଡିଂ ହୋଇଥିବା ଆମ୍ବରସ ମିଶାଇ ଗୋଳାନ୍ତୁ। ଏହା ପରେ ଗୁଜୁରାତି ଗୁଣ୍ଡ ପକାନ୍ତୁ। ଶେଷରେ ଏଥିରେ କାଜୁ ଓ ପିସ୍ତା ବାଦାମକୁ ଛୋଟ ଛୋଟ କରି କାଟି ପକାନ୍ତୁ। କିଛି ସମୟ ଗୋଳାଇବା ପରେ ଗ୍ୟାସ୍ ବନ୍ଦକରିଦେଇ ମିଶ୍ରଣକୁ ଥଣ୍ଡା ହେବା ପାଇଁ ଛାଡ଼ି ଦିଅନ୍ତୁ। ଥଣ୍ଡା ହୋଇଗଲେ ଏହି ମିଶ୍ରଣକୁ କୁଲ୍‌ଫି ମୋଲ୍ଡ କିମ୍ବା ଛୋଟ ପାତ୍ରରେ ଭର୍ତ୍ତି କରି ଫ୍ରିଜରରେ ରଖି ଦିଅନ୍ତୁ। ପ୍ରାୟ ୮–୯ ଘଣ୍ଟା ପରେ ଏହା ବରଫ ହୋଇ ଯାଇଥିବ। ତେଣୁ ଫ୍ରିଜରରୁ ବାହାର କରି ଖାଇବାକୁ ଦିଅନ୍ତୁ ପ୍ରସ୍ତୁତ ହୋଇଥିବା କୁଲ୍‌ଫି। ଖରାଦିନେ ଏହା ବେଶ୍ ସ୍ୱାଦିଷ୍ଟ ଲାଗିବ।

ଧରିତ୍ରୀ DHARITRI
www.orissakhabar.com/ www.dharitri.com ପୃଷ୍ଠା ୧୪ Press Regd. No. R.N. 21326/74 Postal Regd. No. BN/42/24-26. ଭୁବନେଶ୍ୱର, ମଙ୍ଗଳବାର, ଜୁନ୍ ୪/୨୦୨୪ Bhubaneswar, Tuesday, June 4/ 2024

ଫ୍ରେଞ୍ଚ୍ ଓପନ ଗ୍ରାଣ୍ଡସ୍ଲାମ ଅବସରରେ ଏକ ହାଲ୍‌କା ମୁହୂର୍ତ୍ତରେ ଓନ୍ସ ଜାବେର ଓ ନୋଭାକ୍ ଜୋକୋଭିଚ୍।

ଜୋକୋଭିଚ୍‌ଙ୍କ ସଂଘର୍ଷପୂର୍ଣ୍ଣ ବିଜୟ

ଫ୍ରେଞ୍ଚ୍ ଓପନ: ଦିମିତ୍ରୋଭ-ସିନର, ଆଲ୍‌କାରାଜ୍-ସିତ୍‌ସିପାସ୍ କ୍ୱାର୍ଟର ଫାଇନାଲ

ପ୍ୟାରିସ, ୩।୬ (ଏପି)

ଚଳିତ ଫ୍ରେଞ୍ଚ୍ ଓପନ ଗ୍ରାଣ୍ଡସ୍ଲାମ୍ ଟେନିସ୍ ପୁରୁଷ ସିଙ୍ଗଲ୍ସର କ୍ୱାର୍ଟର ଫାଇନାଲ ଲାଇନ୍‌ଅପ୍ ହେବାରେ ଲାଗିଛି। ସୋମବାର ଅନୁଷ୍ଠିତ ଏକ ସଂଘର୍ଷପୂର୍ଣ୍ଣ ଚତୁର୍ଥ ରାଉଣ୍ଡ ମ୍ୟାଚରେ ଟପ୍ ସିଡ୍ ସର୍ବିୟାର ନୋଭାକ୍ ଜୋକୋଭିଚ୍ ଆର୍ଜେଣ୍ଟିନାର ଫ୍ରାନ୍ସିସ୍କୋ ସେରୁଣ୍ଡୋଲୋଙ୍କୁ ହରାଇ କ୍ୱାର୍ଟର ଫାଇନାଲରେ ପ୍ରବେଶ କରିଛନ୍ତି। ୨ୟ ଓ ୩ୟ ସେଟ୍‌ରେ ପରାଜୟ ସତ୍ତ୍ୱେ ସଫଳ ପ୍ରତ୍ୟାବର୍ତ୍ତନ କରି ଜୋକୋଭିଚ୍ ୬-୧, ୫-୭, ୩-୬, ୭-୫, ୬-୩ ସେଟ୍‌ରେ ବିଜୟ ହାସଲ କରିଥିଲେ। ରବିବାର ୪ର୍ଥ ରାଉଣ୍ଡରେ ୮ମ ସିଡ୍ ହୁବର୍ଟ ହୁର୍କାଜଙ୍କୁ ୭-୬(୫), ୬-୪, ୭-୬(୩) ସେଟ୍‌ରେ ହରାଇ ୩୩ ବର୍ଷରେ ପ୍ରଥମଥର ପାଇଁ କ୍ୱାର୍ଟର ଫାଇନାଲରେ ପହଞ୍ଚିଥିବା ୧୦ମ ସିଡ୍ ଗ୍ରିଗୋର ଦିମିତ୍ରୋଭ ରାଉଣ୍ଡ ଅଫ୍-୮ରେ ଜାନିକ ସିନରଙ୍କୁ ଭେଟିବେ। ଦ୍ୱିତୀୟ ସିଡ୍ ସିନର ୨-୬, ୬-୩, ୬-୨, ୬-୧ ସେଟ୍‌ରେ କେରେଣ୍ଟିନ ମୌଟେଟ୍‌ଙ୍କୁ ପରାସ୍ତ କରିଛନ୍ତି। ପ୍ରଥମ ସେଟ୍‌ରେ ହାରିଥିଲେ ହେଁ ସଫଳ ପ୍ରତ୍ୟାବର୍ତ୍ତନ କରିଥିଲେ ସିନର। ସେହିପରି ୩ୟ ସିଡ୍ କାର୍ଲୋସ ଆଲ୍‌କାରାଜ୍ ଓ ୯ମ ସିଡ୍ ଷ୍ଟିଫାନୋସ ସିତ୍‌ସିପାସ୍‌ଙ୍କ ମଧ୍ୟରେ କ୍ୱାର୍ଟର ଫାଇନାଲ ମୁକାବିଲା ହେବ। ୪ର୍ଥ ରାଉଣ୍ଡରେ ଆଲ୍‌କାରାଜ୍ ୬-୩, ୬-୩, ୬-୧ରେ ଅଣସିଡେଡ୍ ଫେଲିକ୍ସ ଅଗର ଅଲିସାମେଙ୍କୁ ହରାଇଥିବାବେଳେ ସିତ୍‌ସିପାସ୍ ୩-୬, ୭-୬ (୭/୪), ୬-୨, ୬-୨ରେ ମାଟେଓ ଅର୍ନାଲ୍ଡିଙ୍କୁ ପରାସ୍ତ କରି କ୍ୱାର୍ଟର ଫାଇନାଲରେ ପହଞ୍ଚିଛନ୍ତି।

ମ୍ୟାଚ ଜିତିବାପରେ ଉଲ୍ଲସିତ ମୀରା ଆଣ୍ଡ୍ରିଭା ଓ ଜସମିନ ପାଓଲିନି।

ମେଡଭେଡେଭ ପରାସ୍ତ

ପଞ୍ଚମ ସିଡ୍ ଡାନିଲ ମେଡଭେଡେଭଙ୍କ ଅଭିଯାନ ୪ର୍ଥ ରାଉଣ୍ଡରୁ ଶେଷ ହୋଇଛି। ସେ ୬-୪, ୨-୬, ୧-୬, ୩-୬ ସେଟ୍‌ରେ ୧୧ଶ ସିଡ୍ ଆଲେକ୍ସ ଡି ମିନାଉରଙ୍କଠାରୁ ହାରି ଯାଇଛନ୍ତି। ଫଳରେ ମିନାଉର କ୍ୱାର୍ଟର ଫାଇନାଲରେ ପ୍ରବେଶ କରିଛନ୍ତି।

ସ୍ୱିଟେକ୍‌ଙ୍କ ଅସନ୍ତୋଷ

ଫ୍ରେଞ୍ଚ ଓପନ ପ୍ରତିଯୋଗିତାରେ ବିଳମ୍ବିତ ରାତିରେ ମ୍ୟାଚ ଖେଳାଯିବାକୁ ନେଇ ଟେନିସ ଖେଳାଳି ଇଗା ସ୍ୱିଟେକ୍ ଅସନ୍ତୋଷ ପ୍ରକାଶ କରିଛନ୍ତି। ଅନେକଥର ମଧ୍ୟ ମ୍ୟାଚ ରାତ୍ର ସେସନକୁ ଅତିକ୍ରମ କରିଯାଉଛି। ଶୋଇବା ସମୟରେ ଏହି ମ୍ୟାଚ ଖେଳିବାକୁ ହେଉଛି, ଯାହାକି କଷ୍ଟକର ବୋଲି ନମ୍ବର ୱାନ ମହିଳା ସିଙ୍ଗଲ୍ସ ଖେଳାଳି କହିଛନ୍ତି। ନିକଟରେ ରୋଲାଣ୍ଡ ଗାରୋସଠାରେ ଲୋରେଞ୍ଜୋ ମୁସେଟିଙ୍କ ବିପକ୍ଷରେ ମୁଗଡଥରର ଚାମ୍ପିୟନ ନୋଭାକ ଜୋକୋଭିଚ୍‌ଙ୍କର ୫ ସେଟ୍ ବିଜୟ ମ୍ୟାଚ ହେଉଛି ଏହାର ସର୍ବୋତ୍ତମ ଉଦାହାରଣ।

କ୍ୱାର୍ଟରରେ ଆଣ୍ଡ୍ରିଭା, ରିବାକିନା, ପାଓଲିନି

ମହିଳା ସିଙ୍ଗଲ୍ସ ୪ର୍ଥ ରାଉଣ୍ଡ ମ୍ୟାଚ ଜିତି କ୍ୱାର୍ଟର ଫାଇନାଲରେ ପହଞ୍ଚିଛନ୍ତି ଏଲେନା ରିବାକିନା, ଆରିନା ସାବାଲେଙ୍କା, ମୀରା ଆଣ୍ଡ୍ରିଭା ଓ ଜସ୍‌ମିନ ପାଓଲିନି। ରିବାକିନା ୬-୪, ୬-୩ରେ ଏଲିନା ସ୍ୱିତୋଲିନାଙ୍କୁ, ଆରିନା ସାବାଲେଙ୍କା ୬-୨, ୬-୩ରେ ଇମା ନାଭାରୋଙ୍କୁ ଜସ୍‌ମିନ ପାଓଲିନି ୪-୬, ୬-୦, ୬-୧ରେ ଅଣସିଡେଡ୍ ଇଲିନା ଆଭାନେସ୍ୟାନଙ୍କୁ ଏବଂ ଆଣ୍ଡ୍ରିଭା ୭-୫, ୬-୨ରେ ବାର୍ବରା ଗ୍ରାଚେଭାଙ୍କୁ ହରାଇ କ୍ୱାର୍ଟରରେ ପ୍ରବେଶ କରିଛନ୍ତି।

ବଜରଙ୍ଗ ପୁନିଆଙ୍କ ବାସନ୍ଦାଦେଶ ଉଠିଲା

ନୂଆଦିଲ୍ଲୀ, ୩।୬(ପି.ଟି.): ଜାତୀୟ ଆଣ୍ଟି ଡୋପିଂ ଏଜେନ୍ସି (ନାଡା)ର ଶୃଙ୍ଖଳାଗତ କମିଟି ପକ୍ଷରୁ ବଜରଙ୍ଗ ପୁନିଆଙ୍କ ବାସନ୍ଦାଦେଶ ହଟାଯାଇଛି। ପୂର୍ବରୁ ଡୋପ୍ ଟେଷ୍ଟିଂ ଏଡାଇବା କାରଣରୁ ବଜରଙ୍ଗଙ୍କୁ ସାମୟିକ ବାସନ୍ଦ କରାଯାଇଥିଲା। ସୋମବାର ଏହାକୁ ହଟାଯାଇଥିବା ବେଳେ ବଜରଙ୍ଗଙ୍କୁ ଏକ ନୋଟିସ୍ ଜାରି କରିବାକୁ ନିଷ୍ପତ୍ତି ନିଆଯାଇଛି। ନ୍ୟାଶନାଲ ଟ୍ରାଏଲ୍ସ ସମୟରେ ବଜରଙ୍ଗ ଡୋପ୍ ଟେଷ୍ଟ ପାଇଁ ନମୂନା ଦେଇ ନ ଥିଲେ। ପରେ ଏପ୍ରିଲ୍ ୨୩ ତାରିଖରେ ତାଙ୍କୁ ସାମୟିକ ଭାବରେ ବାସନ୍ଦ କରାଯାଇଥିଲା। ବାସନ୍ଦାଦେଶ ପରେ ଓକିଲଙ୍କ ଜରିଆରେ ବଜରଙ୍ଗ ନୋଟିସ୍ ମଧ୍ୟ ପଠାଇଥିଲେ।

ପଦକ ଦୌଡ଼ରେ ଇଶା

ମ୍ୟୁନିକ୍, ୩।୬ (ପି.ଟି.)

ଭାରତୀୟ ଶୁଟର ରମିତା ଜିନ୍ଦଲ ଏଠାରେ ଚାଲିଥିବା ଆଇଏସ୍‌ଏସ୍‌ଏଫ୍ ବିଶ୍ୱକପ୍‌ରେ ଭଲ ପ୍ରଦର୍ଶନକରି ମହିଳା ୧୦ ମିଟର ଏୟାର ରାଇଫଲ୍ସରେ ୬ଷ୍ଠ ସ୍ଥାନ ଅଧିକାର କରିଥିବା ବେଳେ ଇଶା ସିଂ ୨୫ ମିଟର ସ୍ପୋର୍ଟ୍ସ ପିସ୍ତଲ କ୍ୱାଲିଫାଇଂରେ ୬ଷ୍ଠ ସ୍ଥାନ ଅଧିକାର କରି ପଦକ ଆଶାକୁ ଉଜ୍ଜୀବିତ ରଖିଛନ୍ତି। ଅଲିମ୍ପିକ ସିଲେକ୍ସନ ଟ୍ରାଏଲରେ ରମିତା ଦ୍ୱିତୀୟ ସ୍ଥାନରେ ରହିଥିଲେ। ପ୍ୟାରିସ୍ ଗେମ୍ସ ପାଇଁ ଯୋଗ୍ୟ ବିବେଚିତ ହେବା କଥା। ମାତ୍ର ସେ ତୃତୀୟ ଶୁଟର ଭାବେ ୮ ଶୁଟରଙ୍କୁ ନେଇ ଫାଇନାଲରେ କାଟ୍ ଖାଇଯାଇଥିଲେ। ଲୟ ଅଭାବରୁ ଫାଇନାଲରେ ତାଙ୍କର ଦୁଇଟି ଖରାପ ସ୍କୋର ୯.୯ ଓ ୯.୮ ରହିଥିଲା। ସ୍ୱଳ୍ପ ବୟସ୍କଙ୍କ ମଧ୍ୟରେ ଅନୁଷ୍ଠିତ ଲଢେଇରେ ୧୭ ବର୍ଷୀୟ ବିଶ୍ୱ ଚାମ୍ପିୟନଶିପ୍ ରୌପ୍ୟ ବିଜେତା ଚାଇନାର ଝୁଆଙ୍ଗ୍ ୟୁଟିଙ୍ଗ୍ (୨୫୨.୭) କୋରିଆର ୧୬ ବର୍ଷୀୟ ବାନ୍ ହ୍ୟୋଜିନ୍‌ଙ୍କଠାରୁ ସ୍ୱଳ୍ପ ବ୍ୟବଧାନରେ ବିଜୟ ଲାଭ କରିଥିଲେ। ରମିତା ପୂର୍ବରୁ କ୍ୱାଲିଫିକେଶନ ରାଉଣ୍ଡରେ ୬୩୩.୦ ସ୍କୋର ସହ ଚତୁର୍ଥ ହୋଇଥିଲେ। ୟୁଟିଙ୍ଗ୍ ୬୩୫.୩ ସ୍କୋର ସହ ଜୁନିୟର କ୍ୱାଲିଫିକେଶନ ବିଶ୍ୱ ରେକର୍ଡ କରିଥିଲେ। ପ୍ରତିଯୋଗିତାରେ ଭାଗନେଇଥିବା ଅନ୍ୟ ଭାରତୀୟଙ୍କ ମଧ୍ୟରେ ତିଲୋତ୍ତମା ସେନ୍ ଓ ଇଲାଭେନିଲ ଭାଲାରିଭାନ ଯଥାକ୍ରମେ ୩୪ତମ ଓ ୫୩ତମ ସ୍ଥାନ ଅଧିକାର କରିଥିଲେ।

ବୋପାନ୍ନା-ଇବ୍‌ଡେନ କ୍ୱାର୍ଟରରେ

ପ୍ୟାରିସ, ୩।୬ (ପି.ଟି.)

ଭାରତର ରୋହନ ବୋପାନ୍ନା ଓ ତାଙ୍କ ଅଷ୍ଟ୍ରେଲୀୟ ପାର୍ଟନର ମାଥ୍ୟୁ ଇବ୍‌ଡେନ ଫ୍ରେଞ୍ଚ ଓପନ ଟେନିସ ପୁରୁଷ ଡବଲ୍ସ କ୍ୱାର୍ଟରଫାଇନାଲରେ ପ୍ରବେଶ କରିଛନ୍ତି। ସୋମବାର ଏକ ତୃତୀୟ ରାଉଣ୍ଡ ମ୍ୟାଚରେ ଦ୍ୱିତୀୟ ସିଡ୍ ଯୋଡ଼ି ସୁପର ଟାଇବ୍ରେକରରେ ୬-୭ (୨), ୬-୩, ୭-୬ (୧୦-୮)ରେ ଇଣ୍ଡୋ-ମେକ୍ସିକାନ ଯୋଡ଼ି ଏନ୍. ଶ୍ରୀରାମ ବାଲାଜୀ ଓ ଏମ୍‌ଏ ରିୟେସ ଭାରେଲା ମାର୍ଟିନେଜଙ୍କୁ ହରାଇ ଦେଇଛନ୍ତି। ସୂଚନାଯୋଗ୍ୟ, ପ୍ୟାରିସ ଗେମ୍ସ ପାଇଁ ବୋପାନ୍ନା ଏପର୍ଯ୍ୟନ୍ତ ତାଙ୍କ ପାର୍ଟନର ସ୍ଥିର କରି ନାହାନ୍ତି। ଚଳିତ ସିଜନରେ ବାଲାଜୀଙ୍କ ପ୍ରଦର୍ଶନ ତାଙ୍କୁ ନିଶ୍ଚିତ ପ୍ରଭାବିତ କରିଥିବ। ବୋପାନ୍ନା ଜଣ ଟପ୍ ୧୦ ଖେଳାଳି ହୋଇଥିବାରୁ ପ୍ୟାରିସ ଗେମ୍ସ ପାଇଁ ସେ ତାଙ୍କ ପାର୍ଟନର ସ୍ଥିର କରିପାରିବେ।

ଦୂରଦର୍ଶନରେ ଟି୨୦ ବିଶ୍ୱକପ୍

ନୂଆଦିଲ୍ଲୀ, ୩।୬ (ପି.ଟି.)

ଦୂରଦର୍ଶନ (ଡିଡି) ସ୍ପୋର୍ଟ୍ସ ଚ୍ୟାନେଲରେ ଚଳିତ ଟି୨୦ କ୍ରିକେଟ ବିଶ୍ୱକପ୍, ପ୍ୟାରିସ ଅଲିମ୍ପିକ୍ସ ଏବଂ ୱିମ୍ବେଲଡନ ଟେନିସ ପ୍ରତିଯୋଗିତାର ସିଧା ପ୍ରସାରଣ କରିବ। ଏଥିପାଇଁ ଏଥିପାଇଁ ବିଭିନ୍ନ କ୍ରୀଡ଼ା ସଂସ୍ଥା ଓ ଏଜେନ୍‌ସି ସହିତ ବୁଝାମଣା ହୋଇଛି। ସୋମବାର ଗଣମାଧ୍ୟମ ସହିତ ବାର୍ତ୍ତାଳାପ ସମୟରେ ପ୍ରସାରଭାରତୀୟ ସିଇଓ ଗୌରବ ଦ୍ୱିବେଦୀ ଏକଥା ଘୋଷଣା କରିଛନ୍ତି। ପ୍ରସାରଭାରତୀ ତରଫରୁ ଆହୁରି ମଧ୍ୟ ଟି୨୦ ବିଶ୍ୱକପ୍ ପାଇଁ ସ୍ୱତନ୍ତ୍ର ସଙ୍ଗୀତ 'ଜଜ୍‌ବା' ର ଉନ୍ମୋଚନ କରିଛି। ଦୂରଦର୍ଶନ ଆହୁରି ମଧ୍ୟ ଜୁଲାଇ ୨୬ରୁ ଅଗଷ୍ଟ ୧୧ ପ୍ୟାରିସ ଅଲିମ୍ପିକ୍ସ ଏବଂ ପ୍ୟାରିସ ପାରାଲିମ୍ପିକ୍ସ (ଅଗଷ୍ଟ ୨୮-ସେପ୍ଟେମ୍ବର ୮)ର ସିଧାପ୍ରସାରଣ ଓ ହାଇଲାଇଟ୍ସ ଦେଖାଇବ। ଏହା ଆହୁରି ମଧ୍ୟ ଜୁଲାଇ ୬ରୁ ୧୪ ଭାରତର ଜିମ୍ବାୱେ ଟୁର୍ ମ୍ୟାଚର ସିଧାପ୍ରସାରଣ କରିବ। ଟି୨୦ ବିଶ୍ୱକପ୍ ପରେ ଭାରତ ଜିମ୍ବାୱେ ଟୁର୍‌ରେ ୫ ଅନ୍ତର୍ଜାତୀୟ ଟି୨୦ ଖେଳିବ। ଜୁଲାଇ ୨୭ରୁ ଅଗଷ୍ଟ ୭ ପର୍ଯ୍ୟନ୍ତ ଭାରତର ହ୍ୱାଇଟ୍ ବଲ ସିରିଜ ଖେଳାଯିବ। ଏହା ମଧ୍ୟ ଡିଡି ସ୍ପୋର୍ଟ୍ସରେ ପ୍ରସାରିତ ହେବ। ଫ୍ରେଞ୍ଚ୍ ଓପନ ଓ ୱିମ୍ବେଲଡନ ଫାଇନାଲ ମଧ୍ୟ ଦୂରଦର୍ଶନରେ ପ୍ରସାରିତ ହେବ।

ସୁପର ଓଭରର ଜିତିଲା ନାମିଆ

ବ୍ରିଜ୍‌ଟାଉନ୍,୩।୬(ପି.ଟି.)

ରୁବେନ୍ ଟ୍ରମ୍ପେଲମାନ ଓ ଡେଭିଡ୍ ୱାଇସେଙ୍କ ବୋଲିଂ ସଫଳତା ବଳରେ ଟି୨୦ ବିଶ୍ୱକପରେ ଓମାନକୁ ସୁପର ଓଭରରେ ପରାସ୍ତକରି ବିଜୟରୁ ଅଭିଯାନ ଆରମ୍ଭ କରିଛି ନାମିଆ। ବିଶ୍ୱକପ ଇତିହାସର ଏହା ଚତୁର୍ଥ ସୁପର ଓଭର ହୋଇଥିବା ବେଳେ ଡେଭିଡ୍ ୱାଇସେ ଉଭୟ ବ୍ୟାଟ୍ ଓ ବଲ୍ ଜରିଆରେ ହିରୋ ରହିଥିଲେ। ପ୍ରଥମେ ବ୍ୟାଟିଂକରି ଓମାନ ୧୦୯ ରନରେ ସମସ୍ତ ଉଇକେଟ

ଟ୍ରମ୍ପେଲମାନ, ୱାଇସେଙ୍କ ବୋଲିଂ ସଫଳତା

ହରାଇଥିଲା। ଜବାବରେ ନାମିଆ ମଧ୍ୟ ୬ ଉଇକେଟ ହରାଇ ସମାନ ୧୦୯ ରନ୍ କରିଥିଲା। ଅନ୍ତିମ ଓଭରରେ ୫ ରନ୍ ଆବଶ୍ୟକ ଥିବା ବେଳେ ମେହରାନ୍ ଖାନ୍ ଚମତ୍କାର ବୋଲିଂ କରିଥିଲେ। ଅନ୍ତିମ ବଲରେ ୨ ରନ୍ ଆବଶ୍ୟକ ଥିବା ବେଳେ ବାଇରୁ ୧ ରନ୍ ସଂଗୃହୀତ ହୋଇଥିଲା। ପରେ ସୁପର ଓଭରରେ ଡେଭିଡ୍ ୱାଇସେ ଓ ଅଧିନାୟକ ଜେରହାର୍ଡ ଏରାସ୍‌ମସ ୨୧ ରନ୍ କରିଥିଲେ। ପରେ ୱାଇସେ ବୋଲିଂ କରିବାକୁ ଆସି ମାତ୍ର ୧୦ ରନ୍ ଦେଇ ଗୋଟିଏ ଉଇକେଟ ନେଇଥିଲେ।

ବାର୍ବାଡୋସ୍‌ରେ ଖେଳାଯାଇଥିବା ମ୍ୟାଚ୍‌ରେ ନାମିଆ ପ୍ରଥମେ ବୋଲିଂ ନେଇଥିଲା। ଦକ୍ଷିଣ ଆଫ୍ରିକା ଜନ୍ମିତ ବାମହାତୀ ପେସର ରୁବେନ୍ ଟ୍ରମ୍ପେଲମାନ ଚମତ୍କାର ବୋଲିଂ ସହ ଏକ ରେକର୍ଡ ନିଜ ନାମରେ କରିଥିଲେ। ଟି୨୦ରେ ପ୍ରଥମ ବୋଲର ଭାବରେ ସେ ପ୍ରଥମ ଦୁଇ ବଲ୍‌ରେ କଶ୍ୟପ ପ୍ରଜାପତି ଏବଂ ଓମାନ କ୍ୟାପ୍‌ଟେନ ଆକିବ୍ ଇଲିଆସଙ୍କୁ ଆଉଟ କରିଥିଲେ। ଓମାନ ପକ୍ଷରୁ ଖାଲିଦ୍ କାଇଲ ୩୪ ବଲ୍‌ରୁ ସର୍ବାଧିକ ୩୯ ରନ୍ କରିଥିଲେ। ଜିଶାନ ମାସୁଦ୍ ୨୨, ଆୟନ୍ ଖାନ୍ ୧୫ ରନ୍ କରିଥିବା ବେଳେ ୭ ଜଣ ବ୍ୟାଟର ଦୁଇ ଅଙ୍କ ସ୍କୋର ଛୁଇଁପାରି ନ ଥିଲେ। ରୁବେନ୍ ଟ୍ରମ୍ପେଲମାନ ୨୧ ରନ୍‌ରେ ୪ ଓ ଡେଭିଡ୍ ୱାଇସେ ୩ ଉଇକେଟ ନେଇଥିଲେ। ଅନ୍ୟମାନଙ୍କ ମଧ୍ୟରେ ଜେରହାର୍ଡ ଏରାସ୍‌ମସ ୨ ଓ ବର୍ନାର୍ଡ ସ୍କଲ୍ସ ୧ ଉଇକେଟ ନେଇଥିଲେ।

ସୁପର ଓଭରରେ ଶଟ୍ ଖେଳିବା ଅବସରରେ ଡେଭିଡ ୱାଇସେ।

ଜବାବରେ ନାମିଆ ପ୍ରଥମ ଓଭରରେ ବିନା ସ୍କୋରରେ ଓପନର ମାଇକେଲ ଭାନ୍ ଲିଙ୍ଗେନଙ୍କ ଉଇକେଟ ହରାଇଥିଲା। ତେବେ ପରବର୍ତ୍ତୀ ଦୁଇ ବ୍ୟାଟର ନିକୋଲାସ୍ ଡାଭିନ୍(୨୪) ଓ ଜାନ୍ ଫ୍ରାଇଲିଙ୍କ(୪୫) ସତର୍କତାର ସହ ଇନିଂସ ଆଗକୁ ବଢାଇଥିଲେ। ଅଧିନାୟକ ଜେରହାର୍ଡ ଏରାସ୍‌ମସ ୧୩ ରନ୍ କରିଥିଲେ। ଅନ୍ତିମ ଓଭରରେ ୫ ରନ୍ ଆବଶ୍ୟକ ଥିବା ବେଳେ ପ୍ରଥମ ବଲରେ ଫ୍ରାଇଲିଙ୍କଙ୍କୁ ଆଉଟ କରିଥିଲେ ମେହରାନ୍ ଖାନ୍। ପରବର୍ତ୍ତୀ ବଲ୍ ଡଟ୍ ରହିଥିବା ବେଳେ ତୃତୀୟ ବଲ୍‌ରେ ଆଉ ଏକ ଉଇକେଟର ପତନ ଘଟିଥିଲା। ଅନ୍ତିମ ୩ ବଲ୍‌ରୁ ୪ ରନ୍ ସଂଗୃହୀତ ହୋଇଥିବା ବେଳେ ଚଳିତ ବିଶ୍ୱକପର ପ୍ରଥମ ତଥା ବିଶ୍ୱକପ ଇତିହାସର ଚତୁର୍ଥ ସୁପର ଓଭର ଦେଖିବାକୁ ମିଳିଥିଲା।

ଟି୨୦ ବିଶ୍ୱକପ

(ଆଜିର ମ୍ୟାଚ)

ଆଫଗାନିସ୍ତାନ ବନାମ ଉଗାଣ୍ଡା
ସ୍ଥାନ: ଗୁଏନା
ସମୟ: ସକାଳ ୬ଟା

ଇଂଲଣ୍ଡ ବନାମ ସ୍କଟ୍‌ଲାଣ୍ଡ
ସ୍ଥାନ: ବାର୍ବାଡୋସ୍
ସମୟ: ରାତି ୮ଟା

ନେଦରଲାଣ୍ଡ୍ସ ବନାମ ନେପାଳ
ସ୍ଥାନ: ଡଲାସ
ସମୟ: ରାତି ୯ଟା

ପ୍ରସାରଣ: ଷ୍ଟାର ସ୍ପୋର୍ଟ୍ସ

ସଂକ୍ଷିପ୍ତ ସ୍କୋର

ଓମାନ ୧୯.୪ ଓଭରରେ ୧୦୯/୧୦ (ଖାଲିଦ୍ କାଇଲ-୩୯, ଜିଶାନ ମାସୁଦ୍-୨୨, ଆୟନ୍ ଖାନ୍-୧୫, ରୁବେନ୍ ଟ୍ରମ୍ପେଲମାନ-୪/୨୧, ଡେଭିଡ୍ ୱାଇସେ-୩/୨୮, ଜେରହାର୍ଡ ଏରାସ୍‌ମସ-୨/୨୦)। ନାମିଆ ୨୦ ଓଭରରେ ୧୦୯/୬ (ଜାନ୍ ଫ୍ରାଇଲିଙ୍କ-୪୫, ନିକୋଲାସ ଡେଭିନ୍-୨୪, ଜେରହାର୍ଡ ଏରାସ୍‌ମସ-୧୩, ମେହରାନ୍ ଖାନ୍-୩/୭, ଆକିବ୍ ଇଲିଆସ୍-୧/୧୭, ବିଲାଲ୍ ଖାନ୍-୧/୨୫)।

ଦ.ଆଫ୍ରିକା ବିଜୟୀ

ନ୍ୟୁୟର୍କ,୩।୬

ଟି୨୦ ବିଶ୍ୱକପରେ ଶ୍ରୀଲଙ୍କା ବିପକ୍ଷ ମ୍ୟାଚ୍‌କୁ ୬ ଉଇକେଟରେ ଜିତି ଦକ୍ଷିଣ ଆଫ୍ରିକା ଅଭିଯାନ ଆରମ୍ଭ କରିଛି। ଆନରିଚ୍ ନର୍ଜେ ଘାତକ ବୋଲିଂ କରି ୭ ରନ୍‌ରେ ୪ ଉଇକେଟ ନେବାରୁ ଶ୍ରୀଲଙ୍କା ୧୯.୧ ଓଭରରେ ମାତ୍ର ୭୭ ରନ୍‌ରେ ଅଲଆଉଟ ହୋଇଥିଲା। ଜବାବରେ ଦକ୍ଷିଣ ଆଫ୍ରିକା ୧୬.୨ ଓଭରରେ ୪ ଉଇକେଟ ହରାଇ ୮୦ ରନ୍ କରିଥିଲା। ଶ୍ରୀଲଙ୍କା ଏହାର ଟି୨୦ ବିଶ୍ୱକପ ଇତିହାସର ସର୍ବନିମ୍ନ ସ୍କୋର କରିଥିଲା। ପେସ୍ ବୋଲିଂ ସହାୟକ ପିଚ୍‌ରେ ଶ୍ରୀଲଙ୍କା ଆଶ୍ଚର୍ଯ୍ୟଜନକ ଭାବରେ ପ୍ରଥମେ ବ୍ୟାଟିଂ କରିଥିଲା। ଶ୍ରୀଲଙ୍କାର ୮ ଜଣ ଖେଳାଳି ୨ ଅଙ୍କରେ ପହଞ୍ଚି ପାରି ନ ଥିବା ବେଳେ କୁଶାଲ ମେଣ୍ଡିସ୍ ସର୍ବାଧିକ ୧୯ ରନ୍ କରିଥିଲେ। ଅନ୍ୟ ମାନଙ୍କ ମଧ୍ୟରେ ଆଞ୍ଜେଲୋ ମାଥ୍ୟୁସ୍ ୧୬ ଓ କାମିନ୍ଦୁ ମେଣ୍ଡିସ ୧୧ ରନ୍ କରିବାରୁ ଶ୍ରୀଲଙ୍କା ୭୭ ରନ୍‌ରେ ପହଞ୍ଚିଥିଲା। ଦକ୍ଷିଣ ଆଫ୍ରିକା ପକ୍ଷରୁ ଆନରିଚ୍ ନର୍ଜେ ୪,କେଶବ ମହାରାଜ,କାଗିସୋ ରାବାଡା ୨ଟି ଲେଖାଏ ଓ ଓଟ୍‌ନିଲ୍ ବାର୍ଟମାନ୍ ଗୋଟିଏ ଉଇକେଟ ନେଇଥିଲେ। ଜବାବରେ ଦକ୍ଷିଣ ଆଫ୍ରିକା କ୍ୱିଣ୍ଟନ୍ ଡି କକ୍‌ଙ୍କ ୨୦, ହେନ୍‌ରିଚ୍ କ୍ଲାସେନଙ୍କ ଅପରାଜିତ ୧୯ ଓ ଟ୍ରିଷ୍ଟାନ ଷ୍ଟବ୍ସଙ୍କ ୧୩ ରନ୍ ବଳରେ ବିଜୟୀ ହୋଇଥିଲା। ଶ୍ରୀଲଙ୍କା ପକ୍ଷରୁ ୱାନିନ୍ଦୁ ହସରଙ୍ଗା ୨, ନୁଆନ୍ ଥୁସାରା ଓ ଦାସୁନ୍ ସନକା ଗୋଟିଏ ଲେଖାଏ ଉଇକେଟ ନେଇଥିଲେ। ଆନରିଚ୍ ନର୍ଜେଙ୍କୁ ପ୍ଲେୟର ଅଫ୍ ଦ ମ୍ୟାଚ୍ ଘୋଷଣା କରାଯାଇଥିଲା।

4-Printed and published by Tathagata Satpathy on behalf of Navajat Printers & Media Pvt. Ltd. and printed at Navajat Printers, B-15, Industrial Estate, Rasulgarh, Bhubaneswar, Editor - Tathagata Satpathy, ସମ୍ପାଦକ- ତଥାଗତ ସତପଥୀ