ଧରିତ୍ରୀ
DHARITRI

ଭୁବନେଶ୍ୱର, ସୋମବାର, ଜୁନ୍ ୧୦/୨୦୨୪ (୧୬ ପୃଷ୍ଠା) | Bhubaneswar, Monday, June 10/2024 | Page 16 | ₹ 7.00

୫୦ଶ ଭାଗ ୧୯୬ ସଂଖ୍ୟା | www.orissakhabar.com/www.dharitri.com | Printed at Bhubaneswar, Sambalpur, Rayagada & Angul | VOLUME 50 ISSUE 196 | ମୂଲ୍ୟ ₹୭/-

ଗୁରପ୍ରୀତ୍ ଅଧିନାୟକ ମନୋନୀତ
କାତାର ବିପକ୍ଷ ମ୍ୟାଚ୍ ପାଇଁ ଭାରତୀୟ ଫୁଟ୍‌ବଲ ଦଳର ଅଧିନାୟକ ଭାବେ ମନୋନୀତ ହୋଇଛନ୍ତି ଗୁରପ୍ରୀତ୍ ସିଂ ସାନ୍ଧୁ।

୧୪

୧୩

କମ୍‌ବ୍ୟାକ୍ କରୁଛନ୍ତି ଅମୃତା
ଦୀର୍ଘ ଦିନ ପରେ ଅଭିନେତ୍ରୀ ଅମୃତା ରାଓ 'ଜଲି ଏଲ୍‌ଏଲ୍‌ବି ୩' ଫିଲ୍ମ ଜରିଆରେ ବଲିଉଡ୍‌କୁ କମ୍‌ବ୍ୟାକ୍ କରୁଥିବା ନେଇ ରିପୋର୍ଟ ପ୍ରକାଶ ପାଇଛି।

ସହଯୋଗୀଙ୍କ ଭରସାରେ ତୃତୀୟ ପାଳି

ପ୍ରଧାନମନ୍ତ୍ରୀ ଭାବେ ଶପଥ ନେଲେ ନରେନ୍ଦ୍ର ମୋଦି, ୩୦ କ୍ୟାବିନେଟ୍, ୫ ସ୍ୱାଧୀନ, ୩୬ ରାଷ୍ଟ୍ରମନ୍ତ୍ରୀ

କେନ୍ଦ୍ରରେ ଭାଜପା ନେତୃତ୍ୱାଧୀନ ଏନ୍‌ଡିଏ ସରକାର ରବିବାର ଶପଥ ନେଇଛି। ନରେନ୍ଦ୍ର ମୋଦି ୩ୟ ଥର ପାଇଁ ପ୍ରଧାନମନ୍ତ୍ରୀ ଭାବେ ଶପଥ ନେଇଛନ୍ତି। ଚଳିତ ନିର୍ବାଚନରେ ଭାଜପା ଏକାକୀ ସଂଖ୍ୟା ଗରିଷ୍ଠତା ହାସଲ କରିପାରି ନ ଥିବାରୁ ସହଯୋଗୀଙ୍କ ଉପରେ ଭରସା କରି ସରକାର ଗଠନ କରିଛି। ୨୦୧୪ ଏବଂ ୨୦୧୯ ଅପେକ୍ଷା ୨୦୨୪ରେ ବହୁ ମାପରୁପ କରି ମୋଦି ନିଜର ୭୨ଜଣିଆ ମନ୍ତ୍ରିମଣ୍ଡଳକୁ ଶପଥ ପାଠ କରାଇଛନ୍ତି। ସେଥିମଧ୍ୟରେ ମୋଦିଙ୍କ ବ୍ୟତୀତ ୩୦ଜଣ କ୍ୟାବିନେଟ ପାହ୍ୟା ମନ୍ତ୍ରୀ ଭାବେ ଶପଥ ନେଇଥିବାବେଳେ ୫ଜଣ ରାଷ୍ଟ୍ରମନ୍ତ୍ରୀ (ସ୍ୱାଧୀନ) ଏବଂ ୩୬ଜଣ ରାଷ୍ଟ୍ରପାହ୍ୟା ମନ୍ତ୍ରୀ ଭାବେ ଶପଥ ନେଇଛନ୍ତି। ରାଷ୍ଟ୍ରପତି ଦ୍ରୌପଦୀ ମୁର୍ମୁ ମନ୍ତ୍ରିମଣ୍ଡଳକୁ ଶପଥ ପାଠ କରାଇଛନ୍ତି। ରାଷ୍ଟ୍ରପତି ଭବନ ପରିସରରେ ଆୟୋଜିତ ଏହି ଶପଥ ଗ୍ରହଣ ଉତ୍ସବରେ ବିଶ୍ୱର ବହୁ ନେତାଙ୍କ ସମେତ ଦେଶର ମାନ୍ୟଗଣ୍ୟ ବ୍ୟକ୍ତିମାନେ ଯୋଗଦେଇଛନ୍ତି।

ରାଷ୍ଟ୍ରପତି ଦ୍ରୌପଦୀ ମୁର୍ମୁ ପ୍ରଧାନମନ୍ତ୍ରୀ ନରେନ୍ଦ୍ର ମୋଦିଙ୍କୁ ଶପଥପାଠ କରାଉଛନ୍ତି।

କେନ୍ଦ୍ର କ୍ୟାବିନେଟ୍: ୨୦୧୪, ୨୦୧୯, ୨୦୨୪

■ କ୍ୟାବିନେଟ୍ ମନ୍ତ୍ରୀ ■ ରାଷ୍ଟ୍ରମନ୍ତ୍ରୀ (ସ୍ୱାଧୀନ) ■ ରାଷ୍ଟ୍ରମନ୍ତ୍ରୀ

▶୨୦୧୪ ମେ'ରେ ଶପଥ ନେଇଥିଲେ ୪୬ ମନ୍ତ୍ରୀ
୨୪ | ୧୦ | ୧୨

▶୨୦୧୯ ମେ'ରେ ଶପଥ ନେଇଥିଲେ ୫୭ ମନ୍ତ୍ରୀ
୨୪ | ୯ | ୨୪

▶୨୦୨୪ ଜୁନ୍'ରେ ଶପଥ ନେଇଛନ୍ତି ୭୨ ମନ୍ତ୍ରୀ
୩୧ | ୦୫ | ୩୬

ନୂଆଦିଲ୍ଲୀ, ୯।୬

ଭାରତୀୟ ଜନତା ପାର୍ଟି (ଭାଜପା) ନେତୃତ୍ୱାଧୀନ ଜାତୀୟ ଗଣତାନ୍ତ୍ରିକ ମେଣ୍ଟ (ଏନ୍‌ଡିଏ) ନେତା ନରେନ୍ଦ୍ର ମୋଦି ଲଗାତର ତୃତୀୟ ଥର ପାଇଁ ପ୍ରଧାନମନ୍ତ୍ରୀ ରୂପେ ଶପଥ ନେଇଛନ୍ତି। ରାଷ୍ଟ୍ରପତି ଭବନରେ ରବିବାର ସନ୍ଧ୍ୟାରେ ମୋଦି ଏବଂ ତାଙ୍କ ନୂଆ କ୍ୟାବିନେଟର ଅନ୍ୟ ୭୧ ସଦସ୍ୟଙ୍କୁ ରାଷ୍ଟ୍ରପତି ଦ୍ରୌପଦୀ ମୁର୍ମୁ ପଦ ଓ ଗୋପନୀୟତାର ଶପଥ ପାଠ କରାଇଛନ୍ତି। ଏନ୍‌ଡିଏର ୫ ବଡ଼ ସହଯୋଗୀ ଦଳକୁ ଗୋଟିଏ ଲେଖାଏ କ୍ୟାବିନେଟ ମନ୍ତ୍ରୀ ପଦ ଦିଆଯାଇଥିବାବେଳେ ଏଥର ୬ ଜଣ ପୂର୍ବତନ ମୁଖ୍ୟମନ୍ତ୍ରୀଙ୍କୁ ସ୍ଥାନ ମିଳିଛି। ପ୍ରଧାନମନ୍ତ୍ରୀ ପୂର୍ବ କ୍ୟାବିନେଟର ଅନେକ ସଦସ୍ୟଙ୍କୁ ପୁନର୍ବାର ସୁଯୋଗ ମିଳିଥିବାବେଳେ ଉଭୟ ଅଭିଜ୍ଞ ଓ ଯୁବଙ୍କୁ ଗୁରୁତ୍ୱ ଦେଇ ସନ୍ତୁଳନ ବଜାୟ ରଖିବାକୁ ପ୍ରୟାସ କରିଛନ୍ତି। ସୋମବାର ସନ୍ଧ୍ୟା ୫ଟାରେ ମୋଦି ସରକାରଙ୍କ ତୃତୀୟ ପାଳି କ୍ୟାବିନେଟର ପ୍ରଥମ ବୈଠକ ବସିବ।

ପ୍ରଧାନମନ୍ତ୍ରୀ ନରେନ୍ଦ୍ର ମୋଦି ତୃତୀୟ ଥର ଶପଥ ନେଇ କ୍ଷମତା ରାଜନୀତିରେ ପୂର୍ବତନ ପ୍ରଧାନମନ୍ତ୍ରୀ ଜବାହରଲାଲ ନେହେରୁଙ୍କ ସମକକ୍ଷ ହୋଇଛନ୍ତି। ରାଷ୍ଟ୍ରପତି ଭବନରେ ଡ୍ରିସ୍ତରୀୟ ସୁରକ୍ଷା ବଳୟ ମଧ୍ୟରେ ରବିବାର ସନ୍ଧ୍ୟା ୭ଟା ୧୫ରେ ପ୍ରଥମେ ପ୍ରଧାନମନ୍ତ୍ରୀ ଶପଥ ନେଇଥିଲେ। ମୋଦିଙ୍କ ପରେ ରାଜନାଥ ସିଂ, ଅମିତ ଶାହା, ନୀତୀନ ଗଡ଼କରୀ କ୍ରମାନ୍ୱୟରେ ଶପଥ ନେଇଥିଲେ। ପଞ୍ଚମରେ ଭାଜପା ରାଷ୍ଟ୍ରୀୟ ଅଧ୍ୟକ୍ଷ ଜେ.ପି. ନଡ୍ଡା ଶପଥ ନେଇଥିଲେ। ତେଣୁ ଅନ୍ୟ ଜଣେ ବରିଷ୍ଠ ନେତାଙ୍କୁ ଭାଜପା ଅଧ୍ୟକ୍ଷ ପଦ ଦିଆଯାଇପାରେ ବୋଲି କୁହାଯାଉଛି। ନଡ୍ଡାଙ୍କ ପରେ ମଧ୍ୟପ୍ରଦେଶର ପୂର୍ବତନ ମୁଖ୍ୟମନ୍ତ୍ରୀ ଶିବରାଜ ସିଂ ଚୌହାନ, ନିର୍ମଳା ସୀତାରାମନ୍, ଏସ୍. ଜୟଶଙ୍କର, ହରିୟାଣାର ପୂର୍ବତନ ମୁଖ୍ୟମନ୍ତ୍ରୀ ମନୋହରଲାଲ ଖଟ୍ଟାର ଓ କର୍ନାଟକର ପୂର୍ବତନ ମୁଖ୍ୟମନ୍ତ୍ରୀ ଏଚ୍.ଡି. କୁମାରସ୍ୱାମୀ (ଜେଡିଏସ୍) ଶପଥ ଗ୍ରହଣ କରିଥିଲେ। ମୋଦି ତାଙ୍କ ପୂର୍ବ କ୍ୟାବିନେଟ ସହଯୋଗୀ ପୀୟୂଷ ଗୋୟଲ ଓ ଧର୍ମେନ୍ଦ୍ର ପ୍ରଧାନଙ୍କ ଉପରେ ପୁନର୍ବାର ଆସ୍ଥା ପ୍ରକଟ କରି ସୁଯୋଗ ଦେଇଛନ୍ତି। ବିହାରର ପୂର୍ବତନ ମୁଖ୍ୟମନ୍ତ୍ରୀ ତଥାଚ ହିନ୍ଦୁସ୍ଥାନୀ ଆୱାମ୍ ମୋର୍ଚ୍ଚା ଅଧ୍ୟକ୍ଷ ଜିତନରାମ ମାଞ୍ଜି ଏବଂ ସଂଯୁକ୍ତ ଜନତା ଦଳ (ଜେଡିୟୁ) ଏମ୍‌ପି ରାଜୀବ ରଞ୍ଜନ ସିଂ ଓରଫ୍ ଲଲ୍ଲନ୍ ସିଂଙ୍କୁ ମୋଦିଙ୍କ ନୂଆ କ୍ୟାବିନେଟରେ ସୁଯୋଗ ମିଳିଛି। ସେହିପରି ଆସାମର ପୂର୍ବତନ ମୁଖ୍ୟମନ୍ତ୍ରୀ ସର୍ବାନନ୍ଦ ସୋନୋୱାଲଙ୍କ ସହ ପୂର୍ବ କ୍ୟାବିନେଟରେ ସଂସଦୀୟ ବ୍ୟାପାର ମନ୍ତ୍ରୀ ଥିବା ପ୍ରହ୍ଲାଦ ଜୋଷୀ ଏବଂ ଡ. ବୀରେନ୍ଦ୍ର କୁମାର, ତେଲୁଗୁ ଦେଶମ୍ ପାର୍ଟି (ଟିଡିପି)ର କେ. ରାମ ମୋହନ ନାଇଡୁ ମଧ୍ୟ ଶପଥ ନେଇଛନ୍ତି। ପୂର୍ବତନ କେନ୍ଦ୍ରମନ୍ତ୍ରୀ ତଥା ସୁନ୍ଦରଗଡ଼ ଏମ୍‌ପି ଜୁଏଲ ଓରାମ୍ ୫ ବର୍ଷର ବ୍ୟବଧାନ ☞ପୃଷ୍ଠା–୪

ପ୍ରଧାନମନ୍ତ୍ରୀ
ନରେନ୍ଦ୍ର ଦାମୋଦରଦାସ ମୋଦି

କ୍ୟାବିନେଟ୍ ମନ୍ତ୍ରୀ
୧. ରାଜନାଥ ସିଂ
୨. ଅମିତ ଶାହା
୩. ନୀତୀନ ଗଡ଼କରୀ
୪. ଜେ.ପି. ନଡ୍ଡା
୫. ଶିବରାଜ ସିଂ ଚୌହାନ
୬. ନିର୍ମଳା ସୀତାରାମନ
୭. ଏସ୍. ଜୟଶଙ୍କର
୮. ମନୋହରଲାଲ ଖଟ୍ଟାର
୯. ଏଚ୍.ଡି. କୁମାରସ୍ୱାମୀ
୧୦. ପୀୟୂଷ ଗୋୟଲ
୧୧. ଧର୍ମେନ୍ଦ୍ର ପ୍ରଧାନ
୧୨. ଜିତନରାମ ମାଞ୍ଜି
୧୩. ରାଜୀବ ରଞ୍ଜନ ସିଂ
୧୪. ସର୍ବାନନ୍ଦ ସୋନୋୱାଲ
୧୫. ଡ. ବୀରେନ୍ଦ୍ର କୁମାର
୧୬. କେ. ରାମ ମୋହନ ନାଇଡୁ
୧୭. ପ୍ରହ୍ଲାଦ ଜୋଷୀ
୧୮. ଜୁଏଲ ଓରାମ
୧୯. ଗିରିରାଜ ସିଂ
୨୦. ଅଶ୍ୱିନୀ ବୈଷ୍ଣବ
୨୧. ଜ୍ୟୋତିରାଦିତ୍ୟ ସିନ୍ଧିଆ
୨୨. ଭୂପେନ୍ଦ୍ର ଯାଦବ
୨୩. ଗଜେନ୍ଦ୍ର ସିଂ ଶେଖାୱତ୍
୨୪. ଅନ୍ନପୂର୍ଣ୍ଣା ଦେବୀ
୨୫. କିରେନ୍ ରିଜିଜୁ
୨୬. ହରଦୀପ ସିଂ ପୁରୀ
୨୭. ଡ. ମନସୁଖ ମାଣ୍ଡବ୍ୟ
୨୮. ଜି. କିଷନ ରେଡ୍ଡୀ
୨୯. ଚିରାଗ ପାଶ୍ୱାନ
୩୦. ସି.ଆର୍. ପାଟିଲ

ରାଷ୍ଟ୍ରମନ୍ତ୍ରୀ (ସ୍ୱାଧୀନ)
୩୧.ରାଓ ଇନ୍ଦରଜିତ ସିଂ
୩୨. ଡ. ଜିତେନ୍ଦ୍ର ସିଂ
୩୩. ଅର୍ଜୁନରାମ ମେଘୱାଲ
୩୪. ପ୍ରତାପ ରାଓ ଗଣପତରାଓ ଯାଦବ
୩୫. ଜୟନ୍ତ ଚୌଧୁରୀ

ରାଷ୍ଟ୍ର ପାହ୍ୟା
୩୬. ଜିତିନ ପ୍ରସାଦ
୩୭. ଶ୍ରୀପଦ ୟେସୋ ନାଏକ
୩୮. ପଙ୍କଜ ଚୌଧରୀ
୩୯. କ୍ରିଷନ୍ ପାଲ୍ ଗୁର୍ଜର
୪୦. ରାମଦାସ ଅଠାୱଲେ
୪୧. ରାମନାଥ ଠାକୁର
୪୨. ନିତ୍ୟାନନ୍ଦ ରାଏ
୪୩. ଅନୁପ୍ରିୟା ପଟେଲ
୪୪. ଭି. ସୋମନ୍ନା
୪୫. ଚନ୍ଦ୍ରଶେଖର ପେମ୍ମାସାନି
୪୬. ସତ୍ୟପାଲ ସିଂ ବଘେଲ
୪୭. ଶୋଭା କରାନ୍ଦଲାଜେ
୪୮. କୀର୍ତ୍ତି ବର୍ଦ୍ଧନ ସିଂ
୪୯. ବି.ଏଲ୍. ବର୍ମା
୫୦. ଶାନ୍ତନୁ ଠାକୁର
୫୧. ସୁରେଶ ଗୋପୀ
୫୨. ଏଲ୍. ମୁରୁଗାନ୍
୫୩. ଅଜୟ ତମ୍‌ତା
୫୪. ବନ୍ଦି ସଞ୍ଜୟ କୁମାର
୫୫. କମଲେଶ ପାଶ୍ୱାନ
୫୬. ଭଗିରଥ ଚୌଧରୀ
୫୭. ସତୀଶ ଚନ୍ଦ୍ର ଦୁବେ
୫୮. ସଞ୍ଜୟ ସେଠ
୫୯. ରବନୀତ ସିଂ ବିଟ୍ଟୁ
୬୦. ଦୁର୍ଗା ଦାସ ଉଇକେ
୬୧. ରକ୍ଷା ଖଡ଼ସେ
୬୨. ସୁକାନ୍ତ ମଜୁମଦାର
୬୩. ସାବିତ୍ରୀ ଠାକୁର
୬୪. ତୋଖାନ୍ ସାହୁ
୬୫. ରାଜଭୂଷଣ ଚୌଧରୀ
୬୬. ଭୂପତିରାଜୁ ଶ୍ରୀନିବାସ ବର୍ମା
୬୭. ହର୍ଷ ମାଲହୋତ୍ରା
୬୮. ନିମୁବେନ୍ ଜୟନ୍ତୀଭାଇ ବମ୍ଭାନିୟା

ରାଜନୀତିରୁ ସନ୍ନ୍ୟାସ ନେଲେ ପାଣ୍ଡିଆନ

କାର୍ତ୍ତିକ ପାଣ୍ଡିଆନ

ଭୁବନେଶ୍ୱର, ୯।୬ (ଅନିଲ ଦାସ)

ବିଜେଡି ସଭାପତି ନବୀନ ପଟ୍ଟନାୟକ ଗଣମାଧ୍ୟମରେ ପ୍ରଶଂସା କରିବାର ୨୪ ଘଣ୍ଟା ନ ପୂରୁଣୁ କାର୍ତ୍ତିକ ପାଣ୍ଡିଆନ ରାଜନୀତିରୁ ସନ୍ନ୍ୟାସ ନେଇଛନ୍ତି। ବିଜେଡିର ପରାଜୟ ପାଇଁ ସେ ବିଜେଡି କର୍ମୀଙ୍କ ନିକଟରେ ହାତଯୋଡ଼ି କ୍ଷମା ମାଗିଛନ୍ତି। ରବିବାର ଏକ ଭିଡିଓ ବାର୍ତ୍ତା ଜାରି କରି ପାଣ୍ଡିଆନ କହିଛନ୍ତି, ମହାପ୍ରଭୁଙ୍କ କୃପାରୁ ସେ ଓଡ଼ିଶାବାସୀଙ୍କ ସେବା କରିବାର ସୁଯୋଗ ପାଇଥିଲେ। ତାଙ୍କର ପ୍ରିୟ ନେତା ନବୀନ ପଟ୍ଟନାୟକଙ୍କୁ ସହାୟତା କରିବାକୁ ସେ ରାଜନୀତିକୁ ଆସିଥିଲେ। ସେ ବିଜେଡିର କୌଣସି ପଦରେ ନ ଥିଲେ କିମ୍ବା ନିର୍ବାଚନ ଲଢ଼ୁ ନ ଥିଲେ। ରାଜ୍ୟର ବିଭିନ୍ନ ସ୍ଥାନରେ ଜିଲାପାଳ ଭାବରେ କଠିନ କାର୍ଯ୍ୟ କରିଛନ୍ତି। କରୋନା ସମୟରେ ଓଡ଼ିଶାର ପ୍ରତ୍ୟେକ ଜିଲା ବୁଲି ସ୍ୱାସ୍ଥ୍ୟକେନ୍ଦ୍ରର ସମୀକ୍ଷା କରିଥିବା ସେ କହିଛନ୍ତି। ଫନୀ ଓ ଫାଇଲିନ୍ ବାତ୍ୟା ସମୟରେ ସେ ଲୋକଙ୍କ ମୂଲ୍ୟବାନ୍ ଜୀବନ ବଞ୍ଚାଇବାକୁ ଚେଷ୍ଟା କରିଥିଲେ। ତାଙ୍କ ବିରୋଧରେ ଅପପ୍ରଚାର ଯୋଗୁ ବିଜୁ ଜନତା ଦଳକୁ ପରାଜୟ ଭୋଗିବାକୁ ପଡ଼ିଛି। ☞ପୃଷ୍ଠା–୪

ଓଡ଼ିଶାରୁ ଧର୍ମେନ୍ଦ୍ର, ଅଶ୍ୱିନୀ, ଜୁଏଲ

ଭୁବନେଶ୍ୱର, ୯।୬(ଅନିଲ ଦାସ)

ଏନ୍‌ଡିଏ ସରକାରର ତୃତୀୟ ପାଳିରେ ଓଡ଼ିଶାକୁ ଗୁରୁତ୍ୱ ଦିଆଯାଇଛି। ପ୍ରଧାନମନ୍ତ୍ରୀ ନରେନ୍ଦ୍ର ମୋଦି ନିଜ ମନ୍ତ୍ରିମଣ୍ଡଳରେ ଓଡ଼ିଶାରୁ ଏଥର ୩ ଜଣଙ୍କୁ ସ୍ଥାନ ଦେଇଛନ୍ତି। ଏଥିରେ ଅଛନ୍ତି ସମ୍ବଲପୁର ଏମ୍‌ପି ଧର୍ମେନ୍ଦ୍ର ପ୍ରଧାନ, ସୁନ୍ଦରଗଡ଼ ଏମ୍‌ପି ଜୁଏଲ ଓରାମ ଓ ରାଜ୍ୟ ସଭା ସଦସ୍ୟ ଅଶ୍ୱିନୀ ବୈଷ୍ଣବ। ପୂର୍ବରୁ ମଧ୍ୟ ଏହି ୩ ଜଣ ବିଭିନ୍ନ ସମୟରେ ମୋଦି ସରକାରରେ ମନ୍ତ୍ରୀ ଭାବେ କାମ କରି ସାରିଛନ୍ତି।

ଧର୍ମେନ୍ଦ୍ର ପ୍ରଧାନ

ଅଶ୍ୱିନୀ ବୈଷ୍ଣବ

ଜୁଏଲ୍ ଓରାମ

ଜୁଏଲ ଓରାମ ୨୦୧୪ ମୋଦି ସରକାର ପ୍ରଥମ ପାଳି କ୍ୟାବିନେଟ୍‌ରେ ଆଦିବାସୀ ବ୍ୟାପାର ମନ୍ତ୍ରୀ ଭାବେ କାର୍ଯ୍ୟ କରିଥିଲେ। ତେବେ ୨୦୧୯ରେ ତାଙ୍କୁ ମନ୍ତ୍ରୀ ପଦ ମିଳି ନ ଥିଲା। ତାଙ୍କ ସ୍ଥାନରେ ମୟୂରଭଞ୍ଜ ଏମ୍‌ପି ବିଶେଶ୍ୱର ଟୁଡୁଙ୍କୁ ମନ୍ତ୍ରୀ ପଦ ମିଳିଥିଲା। ଗତ ନିର୍ବାଚନରେ ଟୁଡୁଙ୍କୁ ଭାଜପା ଟିକେଟ ଦେଇ ନ ଥିଲା। ଜୁଏଲ ବାଜପେୟୀ ସରକାରରେ ମଧ୍ୟ କ୍ୟାବିନେଟ୍ ମନ୍ତ୍ରୀ ଦାୟିତ୍ୱ ତୁଲାଇଥିଲେ। ସୁନ୍ଦରଗଡ଼ରୁ ସେ ଲଗାତର ୩ ଥର ଲୋକ ସଭାକୁ ନିର୍ବାଚିତ ହୋଇଛନ୍ତି। ଓଡ଼ିଶା ଭାଜପାର ସେ ଅନ୍ୟତମ ପ୍ରମୁଖ ଚେହେରା। ସେ ରାଜ୍ୟ ଭାଜପାର ୨ ଥର ସଭାପତି ମଧ୍ୟ ରହିଛନ୍ତି। ବଣେଇ ବିଧାନସଭାରୁ ଜୁଏଲ ୨ ଥର ଓଡ଼ିଶା ବିଧାନସଭାକୁ ମଧ୍ୟ ନିର୍ବାଚିତ ହୋଇଥିଲେ। ପୁଣିଥରେ ମୋଦି ତାଙ୍କୁ ନିଜ ମନ୍ତ୍ରିମଣ୍ଡଳରେ ସାମିଲ କରିଛନ୍ତି।

ସମ୍ବଲପୁର ଆସନରୁ ଲୋକ ସଭାକୁ ନିର୍ବାଚିତ ହୋଇଥିବା ଧର୍ମେନ୍ଦ୍ର ପ୍ରଧାନ କ୍ରମାଗତ ତୃତୀୟ ଥର ପାଇଁ ମୋଦି ସରକାରରେ କ୍ୟାବିନେଟ୍ ମନ୍ତ୍ରୀ ଭାବେ ଶପଥ ନେଇଛନ୍ତି। ୨୦୧୪ରେ ସେ ପେଟ୍ରୋଲିୟମ ମନ୍ତ୍ରୀ ଦାୟିତ୍ୱ ତୁଲାଇଥିଲେ। ତେବେ ୨୦୧୯ରେ ତାଙ୍କୁ ଶିକ୍ଷା ମନ୍ତ୍ରଣାଳୟ ମିଳିଥିଲା। ୨୦୧୪ରେ ସେ ବିହାର ଓ ୨୦୧୯ରେ ମଧ୍ୟପ୍ରଦେଶରୁ ରାଜ୍ୟ ସଭାରୁ ଯାଇଥିଲେ। କିନ୍ତୁ ଏଥର ସେ ସମ୍ବଲପୁରରୁ ଲୋକ ସଭା ନିର୍ବାଚନ ଜିତି ପାର୍ଲାମେଣ୍ଟକୁ ଯାଇଛନ୍ତି। ପୂର୍ବରୁ ଧର୍ମେନ୍ଦ୍ରଙ୍କର ପେଟ୍ରୋଲିୟମ ଏବଂ ଶିକ୍ଷା ଭଳି ଗୁରୁତ୍ୱପୂର୍ଣ୍ଣ ମନ୍ତ୍ରଣାଳୟର ମନ୍ତ୍ରୀ ଭାବେ ଅଭିଜ୍ଞତା ରହିଛି। ଧର୍ମେନ୍ଦ୍ରଙ୍କୁ କେନ୍ଦ୍ରରେ ମନ୍ତ୍ରୀ ପଦ ମିଳିବା ପରେ ଓଡ଼ିଶାରେ ମୁଖ୍ୟମନ୍ତ୍ରୀ ନେଇ ହେଉଥିବା କଳ୍ପନାଜଳ୍ପନାର ଅବସାନ ଘଟିଛି।

ସେହିପରି ଓଡ଼ିଶାରୁ ରାଜ୍ୟ ସଭାକୁ ଯାଇଥିବା ଅଶ୍ୱିନୀ ବୈଷ୍ଣବ ☞ପୃଷ୍ଠା–୪

ଆତଙ୍କବାଦୀ ଆକ୍ରମଣରେ ୧୦ ମୃତ

ଗୁଳିମାଡ଼ରୁ ଖାତରେ ଖସିଲା ତୀର୍ଥଯାତ୍ରୀ ବସ୍

ଜମ୍ମୁ, ୯।୬(ପି.ଟି.)

ତୀର୍ଥଯାତ୍ରୀମାନଙ୍କୁ ନେଇ ଯାଉଥିବା ଏକ ବସ୍ ଉପରକୁ ଆତଙ୍କବାଦୀମାନେ ଗୁଳି ଚଳାଇବାରୁ ଏହା ଖାତରେ ଖସି ୧୦ ଜଣଙ୍କ ମୃତ୍ୟୁ ଘଟିବା ସହ ଅନ୍ୟ ୩୩ ଜଣ ଆହତ ହୋଇଛନ୍ତି। ବସ୍‌ଟି ତୀର୍ଥଯାତ୍ରୀମାନଙ୍କୁ ନେଇ ଜମ୍ମୁ-କଶ୍ମୀରର ରେଆସି ଜିଲାର ଶିବ ଖୋରି ମନ୍ଦିରରୁ କଟ୍ରା ଯାଉଥିବାବେଳେ ରବିବାର ସନ୍ଧ୍ୟା ୬ଟା ୧୫ ମିନିଟ ସମୟରେ ପୋନି ଅଞ୍ଚଳର ତେର୍ୟାଥ ନିକଟରେ ଦୁର୍ଘଟଣାଗ୍ରସ୍ତ ହୋଇଥିଲା। ୨ ଜଣ ମୁଖାପିନ୍ଧା ଆତଙ୍କବାଦୀ ଡ୍ରାଇଭର ଉପରକୁ ଗୁଳି ଚଳାଇବାରୁ ବସ୍ ଖାତରେ ଖସିପଡ଼ିଥିଲା। ଉଦ୍ଧାର କାର୍ଯ୍ୟ ଜାରି ରହିଥିବାବେଳେ ଘଟଣାସ୍ଥଳରେ ପୋଲିସ, ସେନା ଏବଂ ଅର୍ଦ୍ଧସାମରିକ ବାହିନୀର ଯବାନମାନେ ପହଞ୍ଚିଛନ୍ତି। ଆକ୍ରମଣ ସ୍ଥଳ ରେଆସି ଏବଂ ରାଜୌରୀ ଜିଲା ସୀମାରେ ହୋଇଥିବାବେଳେ ପୂର୍ବରୁ ସେଠାରେ ଆତଙ୍କବାଦୀଙ୍କ ଗତିବିଧି ସମ୍ପର୍କରେ ଖବର ପ୍ରକାଶ ପାଇଥିଲା।

୧୨କୁ ଘୁଞ୍ଚିଲା ଓଡ଼ିଶା ଶପଥ

- **୧୧ରେ ବିଧାୟକ ଦଳ ବୈଠକ**
- **ଶପଥ ଉତ୍ସବ ପୂର୍ବରୁ ଭୁବନେଶ୍ୱରରେ ମୋଦିଙ୍କ ରୋଡ୍ ଶୋ**
- **ରାଜନାଥ ସିଂ, ଭୂପେନ୍ଦ୍ର ଯାଦବ ପର୍ଯ୍ୟବେକ୍ଷକ ନିଯୁକ୍ତ**

ଭୁବନେଶ୍ୱର, ୯।୬(ସୁନିତ୍ ମିଶ୍ର)

ଓଡ଼ିଶାରେ ଭାଜପା ନୂଆ ସରକାରର ଶପଥ ଉତ୍ସବ ଜୁନ୍ ୧୦ ନୁହେଁ ବରଂ ୧୨ ତାରିଖରେ ହେବ। କେନ୍ଦ୍ରରେ ଏନ୍‌ଡିଏ ନେତୃତ୍ୱାଧୀନ ସରକାରର ଶପଥ ଉତ୍ସବ କେନ୍ଦ୍ରୀୟ ମନ୍ତ୍ରିମଣ୍ଡଳ ଭାଗବଣ୍ଟା ଏବଂ ଅନ୍ୟ ରାଜ୍ୟରେ ଭାଜପା ସରକାରର ଶପଥ ଉତ୍ସବ କାର୍ଯ୍ୟକ୍ରମକୁ ଦୃଷ୍ଟିରେ ରଖି ଏଭଳି ବିଳମ୍ବ ହେଉଥିବା କୁହାଯାଉଛି। ନିର୍ବାଚନ ପ୍ରଚାର ସମୟରେ ପ୍ରଧାନମନ୍ତ୍ରୀ ନରେନ୍ଦ୍ର ମୋଦି ବାରମ୍ବାର ଆସି କହିଥିଲେ, ଓଡ଼ିଶାରେ ନିଶ୍ଚିତ ଭାଜପାର ସରକାର ହେବ। ନୂଆ ସରକାର ଓଡ଼ିଶାରେ ଆସନ୍ତା ୧୨ ତାରିଖରେ ଶପଥ ଗ୍ରହଣ କରିବ। ସେହିକ୍ରମରେ ଶପଥ ଉତ୍ସବ କାର୍ଯ୍ୟକ୍ରମ ଲାଗି ଭାଜପା ପକ୍ଷରୁ ଜନତା ମଇଦାନଠାରେ ପ୍ରାୟ ସବୁ ପ୍ରକାର ପ୍ରସ୍ତୁତି ଶେଷ ହୋଇସାରିଲାଣି। ହେଲେ ଦଳ ଶେଷ ମୁହୂର୍ତ୍ତରେ ଶପଥ ଉତ୍ସବ କାର୍ଯ୍ୟକ୍ରମକୁ ଘୁଞ୍ଚାଇ ଦେଇଛି। ଏନେଇ ଭାଜପା ମୁଖପାତ୍ର ଯତୀନ ମହାନ୍ତି ଗଣମାଧ୍ୟମକୁ ସୂଚନା ଦେଇ କହିଛନ୍ତି ଯେ, ଭାଜପାର ଯେଉଁ ନୂଆ ସରକାର ଓଡ଼ିଶାରେ ଗଠନ ହେବାକୁ ଯାଉଛି, ପ୍ରଧାନମନ୍ତ୍ରୀଙ୍କ ପ୍ରତିଶ୍ରୁତିକ୍ରମେ ସେ ଏହି କାର୍ଯ୍ୟକ୍ରମରେ ଯୋଗଦେବେ। ମୋଦି ୩ୟ ଥର ପ୍ରଧାନମନ୍ତ୍ରୀ ଭାବେ ଶପଥ ନେଉଛନ୍ତି। ୧୦ ତାରିଖରେ ପ୍ରଧାନମନ୍ତ୍ରୀଙ୍କ ଅନ୍ୟ ବ୍ୟସ୍ତବହୁଳ କାର୍ଯ୍ୟକ୍ରମ ରହିଛି। ତେଣୁ ୧୦ ତାରିଖରେ ହେବାକୁ ଥିବା ଶପଥ ଗ୍ରହଣ କାର୍ଯ୍ୟକ୍ରମକୁ ଦୁଇଦିନ ଘୁଞ୍ଚାଇ ଦିଆଯାଇଛି। ଆସନ୍ତା ୧୨ରେ ପ୍ରଧାନମନ୍ତ୍ରୀ ଶପଥ ଉତ୍ସବ କାର୍ଯ୍ୟକ୍ରମରେ ଉପସ୍ଥିତ ହେବେ, ସେଦିନ ଭାଜପାର ନୂଆ ସରକାର ଏବଂ ମନ୍ତ୍ରିମଣ୍ଡଳ ଗଠନ ହେବ। ଦୁଇଟି ରାଜ୍ୟରେ ନୂଆ ସରକାରର ଶପଥ ଉତ୍ସବ କାର୍ଯ୍ୟକ୍ରମ ଥିବାରୁ ଏହାକୁ ଘୁଞ୍ଚାଇ ଦିଆଯାଇଛି ବୋଲି ଯତୀନ କହିଛନ୍ତି।

ସେହିପରି ଶପଥ ଉତ୍ସବ କାର୍ଯ୍ୟକ୍ରମ ଦିନ ରାଜଧାନୀରେ ନରେନ୍ଦ୍ର ମୋଦିଙ୍କ ☞ପୃଷ୍ଠା–୪

ଆଜିର ସମ୍ପାଦକୀୟ

ନୂଆ ଶତ୍ରୁ

08

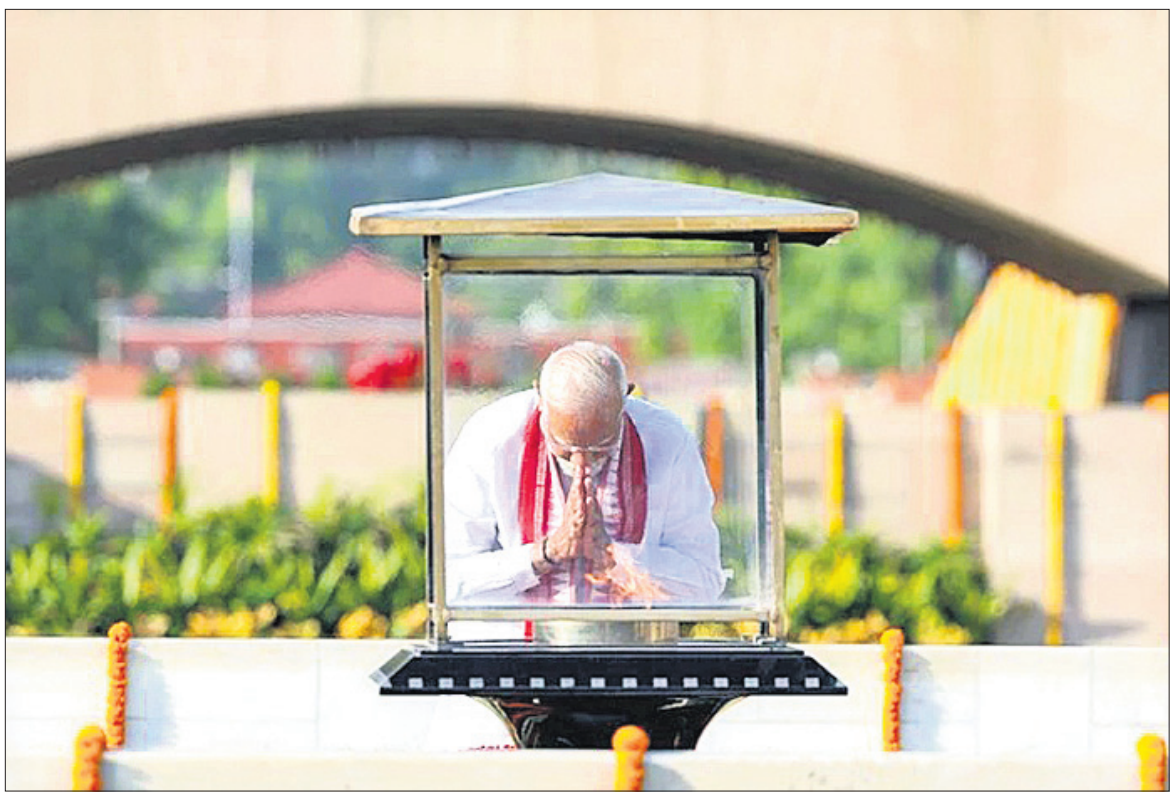

ଶପଥ ଗ୍ରହଣ ପୂର୍ବରୁ ପ୍ରଧାନମନ୍ତ୍ରୀ ନରେନ୍ଦ୍ର ମୋଦି ରାଜଘାଟ ଯାଇ ମହାତ୍ମା ଗାନ୍ଧୀଙ୍କ ସମାଧି ସ୍ଥଳରେ ଶ୍ରଦ୍ଧାଞ୍ଜଳି ଅର୍ପଣ କରୁଛନ୍ତି।

ରାଷ୍ଟ୍ରପତି ଭବନରେ ଶପଥ ଗ୍ରହଣ ଅବସରରେ ରାଷ୍ଟ୍ରପତି ଦ୍ରୌପଦୀ ମୁର୍ମୁ ଓ ପ୍ରଧାନମନ୍ତ୍ରୀ ନରେନ୍ଦ୍ର ମୋଦି।

ଶପଥ ଉତ୍ସବ ସାକ୍ଷୀ ହେଲେ ୮ ହଜାର ଅତିଥି

ନୂଆଦିଲ୍ଲୀ, ୯।୬

ବରିଷ୍ଠ ଭାଜପା ନେତା ନରେନ୍ଦ୍ର ମୋଦି ରବିବାର କ୍ରମାଗତ ତୃତୀୟ ଥର ପାଇଁ ପ୍ରଧାନମନ୍ତ୍ରୀ ଭାବେ ଶପଥ ନେଇଛନ୍ତି। ରାଷ୍ଟ୍ରପତି ଭବନରେ ଅନୁଷ୍ଠିତ ଏହି ଶପଥ ଗ୍ରହଣ ଉତ୍ସବରେ ୮,୦୦୦ରୁ ଊର୍ଦ୍ଧ୍ୱ ଅତିଥି ଉପସ୍ଥିତ ରହିଥିଲେ। ସେମାନଙ୍କ ମଧ୍ୟରେ ଥିଲେ ୭ ପଡୋଶୀ ଦେଶର ନେତାଙ୍କ ସମେତ ବହୁସଂଖ୍ୟାରେ ରାଜନେତା, ବିଜ୍‌ନେସ ଲିଡର, ସେଲିବ୍ରିଟି ଏବଂ ସାଧାରଣ ବର୍ଗର ଲୋକେ। ରାଷ୍ଟ୍ରପତି ଭବନ ନାରଙ୍ଗୀ, ଧଳା ଓ ସବୁଜ ରଙ୍ଗର ଆଲୋକରେ ଉଦ୍ଭାସିତ ହୋଇଥିଲା।

ଉତ୍ସବରେ ବିଶ୍ୱନେତା

ପ୍ରଧାନମନ୍ତ୍ରୀ ନରେନ୍ଦ୍ର ମୋଦିଙ୍କ ଶପଥ ଗ୍ରହଣ ଉତ୍ସବରେ ପଡୋଶୀ ଦେଶ ତଥା ଭାରତ ମହାସାଗର ଅଞ୍ଚଳର ଶୀର୍ଷ ନେତାମାନେ ଯୋଗଦେଇଛନ୍ତି। ସେମାନଙ୍କ ମଧ୍ୟରେ ଅଛନ୍ତି ବାଂଲାଦେଶ ପ୍ରଧାନମନ୍ତ୍ରୀ ଶେଖ୍ ହାସିନା, ମାଳଦ୍ୱୀପ ରାଷ୍ଟ୍ରପତି ମହମ୍ମଦ ମୁଇଜ୍ଜୁ, ନେପାଳ ପ୍ରଧାନମନ୍ତ୍ରୀ ପୁଷ୍ପକମଳ ଦହଲ 'ପ୍ରଚଣ୍ଡ', ଶ୍ରୀଲଙ୍କା ରାଷ୍ଟ୍ରପତି ରାନିଲ ୱିକ୍ରମସିଂଘେ, ମରିସସ୍ ପ୍ରଧାନମନ୍ତ୍ରୀ ପ୍ରବିନ୍ଦ କୁମାର ଜଗନ୍ନାଥ, ଭୁଟାନ ପ୍ରଧାନମନ୍ତ୍ରୀ ଶେରିଙ୍ଗ୍ ଟୋବ୍‌ଗେ ଏବଂ ସିଚେଲ୍ସ ଉପରାଷ୍ଟ୍ରପତି ଅହମଦ ଅଫିଫ୍। ହାସିନା ଏବଂ ଅଫିଫ୍ ଶନିବାରଠାରୁ ଆସିଥିବାବେଳେ ଅନ୍ୟମାନେ ରବିବାର ଦିଲ୍ଲୀରେ ପହଞ୍ଚିଥିଲେ। ଭାରତ ଓ ମାଳଦ୍ୱୀପ ସମ୍ପର୍କରେ ଅବନତି ଦେଖାଦେଇଥିବାବେଳେ ମୋଦିଙ୍କ ଶପଥ ଉତ୍ସବରେ ମୁଇଜ୍ଜୁଙ୍କ ଯୋଗଦାନ ବେଶ୍ ଉଲ୍ଲେଖଯୋଗ୍ୟ। ଗତବର୍ଷ ନଭେମ୍ବରରେ ସେ ମାଳଦ୍ୱୀପର ରାଷ୍ଟ୍ରପତି ହେବା ପରେ ପ୍ରଥମ ଥର ଭାରତ ଗସ୍ତରେ ଆସିଛନ୍ତି।

ସୂଚନାଯୋଗ୍ୟ, ୨୦୧୪ରେ ମୋଦି ପ୍ରଥମ ଥର ପାଇଁ ପ୍ରଧାନମନ୍ତ୍ରୀ ଭାବେ ଶପଥ ନେବାବେଳେ ଦକ୍ଷିଣ ଏସୀୟ ଆଞ୍ଚଳିକ ସହଯୋଗ ସଂଗଠନ (ଏସ୍‌ଏଏଆର୍‌ସି)ର ନେତାମାନେ ଅତିଥି ହୋଇଥିଲେ। ୨୦୧୯ରେ ମୋଦିଙ୍କ ଦ୍ୱିତୀୟ ପାଳି ସରକାରର ଶପଥ ଉତ୍ସବରେ ବିଆଇଏମ୍‌ଏସ୍‌ଟିଇସି (ବେ ଅଫ୍ ବେଙ୍ଗଲ ଇନିସିଏଟିଭ୍ ଫର୍ ମଲ୍ଟି-ସେକ୍ଟରାଲ ଟେକ୍ନିକାଲ ଆଣ୍ଡ ଇକୋନୋମିକ୍ କୋଅପରେଶନ) ରାଷ୍ଟ୍ରର ନେତାମାନେ ଅତିଥି ଥିଲେ।

ସେଲିବ୍ରିଟି ଓ ବିଶିଷ୍ଟ ବ୍ୟକ୍ତି

ପ୍ରଧାନମନ୍ତ୍ରୀଙ୍କ ଶପଥ ଉତ୍ସବରେ ବହୁ ସେଲିବ୍ରିଟି ଓ ବିଶିଷ୍ଟ ବ୍ୟକ୍ତି ଏବଂ ଶିଳ୍ପପତି ସାମିଲ ହୋଇଛନ୍ତି। ସେଲିବ୍ରିଟିଙ୍କ ମଧ୍ୟରେ ଅଛନ୍ତି ବଲିଉଡ୍ ଅଭିନେତା ଶାହରୁଖ ଖାନ୍, ଅକ୍ଷୟ କୁମାର, ଅନିଲ କପୁର, ରଜନୀକାନ୍ତ, ରବିନା ଟଣ୍ଡନ, ଅନୁପମ ଖେର୍ ଏବଂ ବିକ୍ରାନ୍ତ ମାସି। ସେହିପରି ଶିଳ୍ପପତିମାନଙ୍କ ମଧ୍ୟରେ ରହିଛନ୍ତି ମୁକେଶ ଅମ୍ବାନୀ, ଗୌତମ ଆଦାନୀ ଓ ଅନ୍ୟମାନେ। ମୁକେଶଙ୍କ ଦୁଇପୁଅ ଆକାଶ ଓ ଅନନ୍ତଙ୍କ ସମେତ କ୍ରାଇଁ ଆନନ୍ଦ ପିରାମାଲ ଉତ୍ସବରେ ଯୋଗଦେଇଥିବାବେଳେ ଆଦାନୀଙ୍କ ସ୍ତ୍ରୀ ପ୍ରୀତି ଓ ଭାଇ ରାଜେଶ ଆଦାନୀ ମଧ୍ୟ ଉପସ୍ଥିତ ଥିଲେ। ବିଶିଷ୍ଟ ବ୍ୟକ୍ତିମାନଙ୍କ ମଧ୍ୟରେ ରହିଛନ୍ତି, ଭାରତର ପ୍ରଧାନ ବିଚାରପତି ଡି.ୱାଇ. ଚନ୍ଦ୍ରଚୂଡ଼, ତାଙ୍କ ସ୍ତ୍ରୀ, ପୂର୍ବତନ ରାଷ୍ଟ୍ରପତି ରାମନାଥ କୋବିନ୍ଦ, ପ୍ରତିଭା ପାଟିଲ ପ୍ରମୁଖ। ଏହା ବ୍ୟତୀତ ବିଭିନ୍ନ ଧର୍ମୀୟ ନେତା ମଧ୍ୟ ଶପଥ ଗ୍ରହଣ ଉତ୍ସବରେ ଯୋଗଦେଇଥିଲେ।

କିଙ୍କର, ସଫେଇ କର୍ମଚାରୀ, ଶ୍ରମିକ ଅତିଥି

ଶପଥ ଉତ୍ସବରେ ପଡୋଶୀ ଦେଶର ନେତା, ମାନ୍ୟଗଣ୍ୟ ବ୍ୟକ୍ତି ଓ ରାଜନେତାମାନେ କେବଳ ଅତିଥି ହୋଇନାହାନ୍ତି, ଅତି ସାଧାରଣ ବର୍ଗର ଲୋକଙ୍କୁ ମଧ୍ୟ ଅତିଥି ତାଲିକାରେ ସାମିଲ କରାଯାଇଛି। ସେମାନଙ୍କ ମଧ୍ୟରେ ଅଛନ୍ତି କିନ୍ନର, ସଫେଇ କର୍ମଚାରୀ ଏବଂ ନୂଆ ପାର୍ଲାମେଣ୍ଟ ଭବନ ନିର୍ମାଣରେ ସାମିଲ ଥିବା ଶ୍ରମିକ। ଉତ୍ସବ ପୂର୍ବରୁ ଭାଜପା ଏମ୍‌ପି ତଥା ପୂର୍ବତନ ସାମାଜିକ ନ୍ୟାୟ ଓ ସଶକ୍ତୀକରଣ ମନ୍ତ୍ରୀ ବୀରେନ୍ଦ୍ର କୁମାର କିନ୍ନର ସମ୍ପ୍ରଦାୟର ସଦସ୍ୟମାନଙ୍କୁ ନିଜ ବାସଭବନରେ ସମ୍ବର୍ଦ୍ଧିତ କରିଥିଲେ। ସେହିପରି ପୂର୍ବତନ ଜଳଶକ୍ତି ମନ୍ତ୍ରୀ ତଥା ଭାଜପା ଏମ୍‌ପି ଗଜେନ୍ଦ୍ର ଶେଖାୱତ ସଫେଇ କର୍ମଚାରୀମାନଙ୍କୁ ସମ୍ବର୍ଦ୍ଧିତ କରିଥିଲେ। ପ୍ରଧାନମନ୍ତ୍ରୀ ମୋଦିଙ୍କ 'ସବ୍ କା ସାଥ୍, ସବ୍ କା ବିଶ୍ୱାସ ଏବଂ ସବ୍ କା ପ୍ରୟାସ' ଆହ୍ୱାନର ଏହା ଅଂଶବିଶେଷ।

ସଂକ୍ଷେପରେ

ଦୁର୍ଘଟଣାରୁ ଅଳ୍ପକେ ବର୍ତ୍ତିଲା ୨ ବିମାନ

ମୁମ୍ବାଇ, ୯।୬

ମୁମ୍ବାଇ ବିମାନବନ୍ଦରରେ ଶନିବାର ଦୁଇଟି ବିମାନ ଦୁର୍ଘଟଣାରୁ ଅଳ୍ପକେ ବର୍ତ୍ତିଯାଇଛନ୍ତି। ଗୋଟିଏ ରନ୍‌ୱେରୁ ବିମାନଟି ଉଡ଼ାଣ ଆରମ୍ଭ କରୁଥିବାବେଳେ ଅନ୍ୟ ଏକ ବିମାନ ସେହି ରନ୍‌ୱେରେ ଅବତରଣ କରିଥିଲା। ଏହି ଘଟଣାରେ ବେସାମରିକ ବିମାନ ଚଳାଚଳ ମହାନିର୍ଦ୍ଦେଶାଳୟ (ଡିଜିସିଏ) କାର୍ଯ୍ୟାନୁଷ୍ଠାନ ଗ୍ରହଣ କରିଛି।। ମୁମ୍ବାଇ ବିମାନବନ୍ଦରର ଏୟାର ଟ୍ରାଫିକ୍ କଣ୍ଟ୍ରୋଲ ଅଫିସର (ଏଟିସିଓ)ଙ୍କୁ କାର୍ଯ୍ୟରୁ ଅବ୍ୟାହତି ଦିଆଯିବା ସହ ଘଟଣାର ତଦନ୍ତ ନିର୍ଦ୍ଦେଶ ଦିଆଯାଇଛି। ଶନିବାର ଭୋର ସମୟରେ ଛତ୍ରପତି ଶିବାଜୀ ମହାରାଜ ଅନ୍ତର୍ଜାତୀୟ ବିମାନ ବନ୍ଦରରରେ ଏଭଳି ଅଭାବନୀୟ ଘଟଣା ଘଟିଥିଲା। ଦେବୀ ଅହଲ୍ୟାବାଈ ହୋଲ୍‌କର ଏୟାରପୋର୍ଟରୁ ଆସିଥିବା ଇଣ୍ଡିଗୋ ବିମାନ ୨୭ ନମ୍ବର ବିମାନବନ୍ଦରରେ ଅବତରଣ କରିଥିବାବେଳେ ଥିରୁଭାନନ୍ତପୁରମ୍ ଯିବାକୁ ଥିବା ଏୟାର ଇଣ୍ଡିଆ ଫ୍ଲାଇଟ୍ ୬୫୭ ସେଠାରେ ଉଡ଼ାଣ ପ୍ରକ୍ରିୟାରେ ରହିଥିଲା। ଗୋଟିଏ ରନ୍‌ୱେରେ ଏକସମୟରେ ୨ ବିମାନର ଉଡ଼ାଣ ଓ ଅବତରଣ ବିପଜ୍ଜନକ ସ୍ଥିତି ସୃଷ୍ଟି କରିଥିଲା।

୫ ଗୁଜରାଟ ଏମ୍‌ପିଙ୍କ ସମ୍ପତ୍ତି ୨୦୧୯ଠାରୁ ୧୦୦% ବଢ଼ିଛି

ଅହମଦାବାଦ, ୯।୬

ଗୁଜରାଟରେ ନବ ନିର୍ବାଚିତ ୨୬ ଏମ୍‌ପିଙ୍କ ମଧ୍ୟରୁ ୫ ଏମ୍‌ପିଙ୍କ ସମ୍ପତ୍ତି ୨୦୧୯ଠାରୁ ୧୦୦%ରୁ ଅଧିକ ବଢ଼ିଛି। ଆସୋସିଏଶନ ଫର୍ ଡେମୋକ୍ରାଟିକ ରିଫର୍ମସ୍ (ଏଡିଆର୍)ରିପୋର୍ଟରୁ ଜଣାପଡ଼ିଛି, ୨୦୧୯ଠାରୁ ୫ ଜଣ ଗୁଜରାଟ ଏମ୍‌ପିଙ୍କ ସମ୍ପତ୍ତି ୧୧୨ରୁ ୨୭୩% ପର୍ଯ୍ୟନ୍ତ ବୃଦ୍ଧି ପାଇଛି। ଭରୁଚ୍ ଆସନରୁ ୭ ଥରର ଭାଜପା ଏମ୍‌ପି ମନସୁଖ ବସାୱାଙ୍କ ସମ୍ପତ୍ତି ସର୍ବାଧିକ ୨୭୩% ବୃଦ୍ଧି ପାଇଛି। ସେହିପରି ଜାମନଗର ଏମ୍‌ପି ପୁନମ ମାଡାମଙ୍କର ସମ୍ପତ୍ତି ଗତ ୫ ବର୍ଷ ମଧ୍ୟରେ ୧୦୪ କୋଟି ବୃଦ୍ଧି ପାଇଛି। ଅନ୍ୟପକ୍ଷରେ ଗୁଜରାଟ ଭାଜପା ସଭାପତି ତଥା ନଭ୍‌ସାରି ଏମ୍‌ପି ସି.ଆର୍ ପାଟିଲଙ୍କ ସମ୍ପତ୍ତି ଏହି ଅବଧି ମଧ୍ୟରେ ୧୧% କମିଛି। ସେହିପରି ରାଜ୍ୟର ୨୩ ଜଣ ଏମ୍‌ପି କୋଟିପତି ହୋଇଥିବା ୫ ଜଣ ଏମ୍‌ପିଙ୍କ ବିରୋଧରେ ଆପରାଧିକ ମାମଲା ରହିଥିବା ଏଡିଆର୍ ରିପୋର୍ଟ ପ୍ରକାଶ କରିଛି।

ହୁଟି ଆତଙ୍କବାଦୀଙ୍କ ମିଶାଇଲ ମାଡ଼: ୨ ଜାହାଜ ଜଳିଲା

ଲଣ୍ଡନ, ୯।୬

ହୁଟି ଆତଙ୍କବାଦୀମାନଙ୍କ ମିଶାଇଲ ମାଡ଼ରେ ୟେମେନ୍‌ର ଆଡେନ୍ ଉପସାଗରରେ ୨ଟି ଜାହାଜରେ ନିଆଁ ଲାଗିଯାଇଛି। ଆଡେନର ଦକ୍ଷିଣ-ପୂର୍ବ ଦିଗରେ ୮୩ ନଟିକାଲ ମାଇଲ ଦୂରରେ ଆଣ୍ଟିଗୁଆ ଏବଂ ବାର୍‌ବୁଡ଼ାର ଦୁଇଟି ମାଲ୍‌ବାହୀ ଜାହାଜ ଉପରେ କ୍ଷେପଣାସ୍ତ୍ର ମାଡ଼ ହୋଇଥିଲା ବୋଲି ରବିବାର ବ୍ରିଟିଶ ସୁରକ୍ଷା ସଂସ୍ଥା ଆମ୍ଟ୍ରେ କହିଛି। ଫଳରେ ଦୁଇଟି ଯାକ ଜାହାଜରେ ନିଆଁ ଲାଗିଥିବାବେଳେ ତାହାକୁ ପରେ ଲିଭାଯାଇଥିଲା। ଜାହାଜଟି ଆଡେନ୍ ଉପସାଗର ଦେଇ ଦକ୍ଷିଣପଶ୍ଚିମ ଦିଗରେ ଯାଉଥିବାବେଳେ କ୍ଷେପଣାସ୍ତ୍ର ମାଡ଼ ହୋଇଥିଲା। ଦ୍ୱିତୀୟ ମିଶାଇଲଟି ଜାହାଜରେ ମାଡ଼ ହୋଇ ନ ଥିଲା। ଆଖପାଖରେ ଥିବା ଛୋଟ ବୋଟ୍‌ଗୁଡ଼ିକରୁ ଜାହାଜ ଉପରକୁ ଗୁଳିମାଡ଼ ହୋଇଥିଲା।

କ୍ୟାବିନେଟ୍‌ରୁ ଇରାନୀ, ଅନୁରାଗ, ରାଣେ ବାଦ୍

ସ୍ମୃତି ଇରାନୀ

ଅନୁରାଗ ଠାକୁର

ନୂଆଦିଲ୍ଲୀ, ୯।୬

ପ୍ରଧାନମନ୍ତ୍ରୀ ନରେନ୍ଦ୍ର ମୋଦିଙ୍କ ତୃତୀୟ ପାଳି ମନ୍ତ୍ରିମଣ୍ଡଳରୁ ଭାଜପା ନେତା ତଥା ପୂର୍ବତନ କେନ୍ଦ୍ରମନ୍ତ୍ରୀ ସ୍ମୃତି ଇରାନୀ, ଅନୁରାଗ ଠାକୁର ଏବଂ ନାରାୟଣ ରାଣେ ବାଦ୍ ପଡ଼ିଛନ୍ତି। ଇରାନୀ ଉତ୍ତରପ୍ରଦେଶର ଅମେଠି ଆସନରୁ କଂଗ୍ରେସ ପ୍ରାର୍ଥୀ କିଶୋରୀଲାଲ୍ ଶର୍ମାଙ୍କଠାରୁ ୧.୬ ଲକ୍ଷ ଭୋଟ ବ୍ୟବଧାନରେ ପରାଜିତ ହୋଇଥିଲେ। ମୋଦିଙ୍କ ଦ୍ୱିତୀୟ ପାଳି ସରକାରରେ ଇରାନୀ ମହିଳା ଓ ଶିଶୁବିକାଶ ମନ୍ତ୍ରୀ ଥିଲେ। ୨୦୧୯ ନିର୍ବାଚନରେ ସେ ଅମେଠିରେ କଂଗ୍ରେସ ନେତା ରାହୁଲ ଗାନ୍ଧୀଙ୍କୁ ପରାଜିତ କରିଥିଲେ। ହିମାଚଳ ପ୍ରଦେଶର ହମିରପୁର ଆସନରୁ ଜିତିଥିବା ଅନୁରାଗ ଏଥର ମନ୍ତ୍ରିମଣ୍ଡଳରେ ସ୍ଥାନ ପାଇପାରି ନାହାନ୍ତି। ମୋଦିଙ୍କ ପୂର୍ବ କ୍ୟାବିନେଟରେ ସେ କ୍ରୀଡ଼ା ଓ ସୂଚନା ପ୍ରସାରଣ ମନ୍ତ୍ରୀ ଥିଲେ। ସେହିପରି ମୋଦି ୨.୦ରେ ଅଣୁ, କ୍ଷୁଦ୍ର ଓ ମଧ୍ୟମ ଉଦ୍ୟୋଗ ମନ୍ତ୍ରୀ ଥିବା ରାଣେ ଏଥର ମହାରାଷ୍ଟ୍ରର ରତ୍ନଗିରି-ସିନ୍ଧୁବର୍ଗ ଆସନରୁ ଜିତିଥିଲେ ମଧ୍ୟ ମନ୍ତ୍ରୀ ହୋଇପାରି ନାହାନ୍ତି।

ଏନ୍‌ଇଇଟି ରେଜଲ୍ଟ ଅନିୟମିତତା ପ୍ରତିବାଦରେ ନୂଆଦିଲ୍ଲୀରେ ରବିବାର ଯୁବକଂଗ୍ରେସର ରାଷ୍ଟ୍ରୀୟ ଅଧ୍ୟକ୍ଷ ଶ୍ରୀନିବାସ ବିଭିଙ୍କ ନେତୃତ୍ୱରେ କର୍ମୀମାନେ ବିକ୍ଷୋଭ ପ୍ରଦର୍ଶନ କରୁଛନ୍ତି।

କୁଲବିନ୍ଦରଙ୍କ ସମର୍ଥନରେ ବାହାରିଲେ ଚାଷୀ

କଙ୍ଗନାଙ୍କୁ ଚାପୁଡ଼ା ବିବାଦ

ଚଣ୍ଡିଗଡ଼, ୯।୬(ପି.ଟି.)

ବଲିଉଡ୍ ଅଭିନେତ୍ରୀ ତଥା ଭାଜପାର ନବନିର୍ବାଚିତ ଏମ୍‌ପି କଙ୍ଗନା ରାଣାୱତ୍‌ଙ୍କୁ ଚାପୁଡ଼ା ମାରି ସାରା ଦେଶରେ ଚର୍ଚ୍ଚାକୁ ଆସିଥିବା ସିଆଇଏସ୍‌ଏଫ୍‌ର ମହିଳା କନ୍‌ଷ୍ଟେବଲ କୁଲ୍‌ବିନ୍ଦର କୌରଙ୍କ ସମର୍ଥନରେ ପଞ୍ଜାବର କୃଷକ ସଂଗଠନଗୁଡ଼ିକ ରାସ୍ତାକୁ ଓହ୍ଲାଇଛନ୍ତି। ସଂଯୁକ୍ତ କିଷାନ ମୋର୍ଚ୍ଚା (ଅଣରାଜନୈତିକ) ଏବଂ କିଷାନ ମଜଦୁର ମୋର୍ଚ୍ଚା ସମେତ ବିଭିନ୍ନ କୃଷକ ସଂଗଠନ ପକ୍ଷରୁ ରବିବାର ମୋହାଲି ଓ ଅନ୍ୟ କେତେକ ସ୍ଥାନରେ ଶୋଭାଯାତ୍ରା କରାଯାଇ ବିଭିନ୍ନ ଥାନାରେ ସ୍ମାରକପତ୍ର ଦିଆଯାଇଛି। ମହିଳା କନ୍‌ଷ୍ଟେବଲ୍‌ଙ୍କ ପ୍ରତି ଯେପରି କୌଣସି ଅନ୍ୟାୟ ନ ହୁଏ, ସେଥିପାଇଁ ଘଟଣାର ନିରପେକ୍ଷ ତଦନ୍ତ ହେବାକୁ କୃଷକ ନେତାମାନେ ଦାବି କରିଛନ୍ତି। ଚାଷୀଙ୍କ ଶୋଭାଯାତ୍ରା ପାଇଁ କଡ଼ା ସୁରକ୍ଷା ବ୍ୟବସ୍ଥା ଗ୍ରହଣ କରାଯାଇଥିଲା।

ସୂଚନାଯୋଗ୍ୟ, ୨୦୨୦-୨୧ରେ କେନ୍ଦ୍ର ସରକାରଙ୍କ ବିବାଦୀୟ କୃଷି ଆଇନକୁ ବିରୋଧୀ କରି ଚାଷୀମାନେ ଦିଲ୍ଲୀ ସୀମାରେ ଆନ୍ଦୋଳନ ଚଳାଇଥିବାବେଳେ ସେମାନଙ୍କ ବିରୋଧରେ କଙ୍ଗନା ଉତ୍ତେଜନାପୂର୍ଣ୍ଣ ମନ୍ତବ୍ୟ ଦେଇଥିଲେ। ଏହି ଘଟଣା କୁଲବିନ୍ଦରଙ୍କୁ କ୍ଷୁବ୍ଧ କରିଥିଲା। ଗତ ଗୁରୁବାର ଚଣ୍ଡିଗଡ଼ ବିମାନବନ୍ଦରରେ କଙ୍ଗନାଙ୍କୁ ଦେଖି ସେ ତାଙ୍କୁ ଚାପୁଡ଼ା ମାରିଥିଲେ। କୁଲବିନ୍ଦରଙ୍କୁ ଚାକିରିରୁ ନିଲମ୍ବନ କରାଯିବା ସହ ତାଙ୍କ ବିରୋଧରେ ମାମଲା ରୁଜୁ କରାଯାଇଛି। ଏଥିସହ ତାଙ୍କ ବିରୋଧରେ କୋର୍ଟ ଅଫ୍ ଇନ୍‌କ୍ୱାରି ନିର୍ଦ୍ଦେଶ ଦିଆଯାଇଛି। ଚାଷୀ ଆନ୍ଦୋଳନକୁ ବିରୋଧ କରିଥିବା କଙ୍ଗନାଙ୍କୁ କୃଷକ ନେତାମାନେ କଡ଼ା ସମାଲୋଚନା କରିଛନ୍ତି।

ପାର୍ଲାମେଣ୍ଟରେ ଏନ୍‌ଇଇଟି ପ୍ରସଙ୍ଗ ଉଠାଇବେ ରାହୁଲ

ରେଜଲ୍ଟ ବିଭ୍ରାଟ ନେଇ ମୋଦିଙ୍କୁ ସମାଲୋଚନା

ନୂଆଦିଲ୍ଲୀ, ୯।୬

ନ୍ୟାଶନାଲ ଇଲିଜିବିଲିଟି କମ୍ ଏଣ୍ଟ୍ରାନ୍ସ ଟେଷ୍ଟ (ଏନ୍‌ଇଇଟି)ରେ ଅନିୟମିତତା ଅଭିଯୋଗକୁ ନେଇ କଂଗ୍ରେସ ନେତା ତଥା ନବନିର୍ବାଚିତ ଏମ୍‌ପି ରାହୁଲ ଗାନ୍ଧୀ ପ୍ରଧାନମନ୍ତ୍ରୀ ନରେନ୍ଦ୍ର ମୋଦିଙ୍କୁ କଡ଼ା ସମାଲୋଚନା କରିଛନ୍ତି। ସେ ପାର୍ଲାମେଣ୍ଟରେ ଛାତ୍ରୀଛାତ୍ରଙ୍କ ତରଫରୁ ଏନ୍‌ଇଇଟି ଦୁର୍ନୀତି ପ୍ରସଙ୍ଗ ଉଠାଇବେ ବୋଲି କହିଛନ୍ତି। ଚଳିତ ବର୍ଷର ଏନ୍‌ଇଇଟି-ୟୁଜି ପରୀକ୍ଷା ରେଜଲ୍ଟକୁ ନେଇ ଦେଶବ୍ୟାପୀ ଛାତ୍ରୀଛାତ୍ରଙ୍କ ମଧ୍ୟରେ ଉତ୍ତେଜନା ଦେଖାଦେଇଛି। ଏହି ପରୀକ୍ଷାରେ କେତେଜଣଙ୍କୁ ମାର୍କ ବଢ଼ାଇଦିଆଯାଇଥିବା ଅଭିଯୋଗ ହୋଇଛି। କଂଗ୍ରେସ ଛାତ୍ରୀଛାତ୍ରଙ୍କୁ ପ୍ରଶ୍ନପତ୍ର ଲିକ୍ ସମସ୍ୟାରୁ ମୁକ୍ତ କରିବ ବୋଲି ନିର୍ବାଚନ ବେଳେ ପ୍ରତିଶ୍ରୁତି ଦେଇଥିଲା। ଏଥିପାଇଁ ଦଳ ଲଢ଼େଇ ଜାରି ରଖିବାକୁ

ରାହୁଲ ଗାନ୍ଧୀ

ଏକ ମଜଭୁତ ଯୋଜନା ପ୍ରସ୍ତୁତ କରିଥିବା ରାହୁଲ ଏକ୍ସ'ରେ ଲେଖିଛନ୍ତି। ସେ କହିଛନ୍ତି, ମୋଦି ତୃତୀୟ ପାଳି ସରକାର ଗଠନ କରିବା ପୂର୍ବରୁ ଏନ୍‌ଇଇଟି ପରୀକ୍ଷା ଦୁର୍ନୀତି ଯୋଗୁ ୨୪ ଲକ୍ଷରୁ ଊର୍ଦ୍ଧ୍ୱ ଛାତ୍ରୀଛାତ୍ର ଓ ସେମାନଙ୍କ ପରିବାର ବିପର୍ଯ୍ୟୟର ସମ୍ମୁଖୀନ ହୋଇଛନ୍ତି। ଗୋଟିଏ ପରୀକ୍ଷା କେନ୍ଦ୍ରର ୬ ଜଣ ପରୀକ୍ଷାର୍ଥୀ ସର୍ବାଧିକ ନମ୍ବର ରଖି ଶୀର୍ଷସ୍ଥାନ ହାସଲ କରିଛନ୍ତି। ୬୭ ଜଣଙ୍କୁ ପୂରା ନମ୍ବର ଦିଆଯାଇ ନମ୍ବର ୱାନ୍ ର୍ୟାଙ୍କରେ ରଖାଯାଇଛି, ଯାହାକି ବାସ୍ତବତା ଦୃଷ୍ଟିରୁ ସମ୍ଭବ ନୁହେଁ।

ସିବିଆଇ ତଦନ୍ତ, ପୁନଃ ପରୀକ୍ଷା ଦାବି

ନୂଆଦିଲ୍ଲୀ, ୯।୬

ଏନ୍‌ଇଇଟି-ୟୁଜି ପରୀକ୍ଷା ଫଳରେ ଅନିୟମିତତାକୁ ନେଇ ଅନେକ ବିବାଦ ମୁଣ୍ଡ ଟେକିଥିବାବେଳେ ଏହାର ସିବିଆଇ ତଦନ୍ତ ଏବଂ ପୁନଃ ପରୀକ୍ଷା ପାଇଁ ଅନେକ ଛାତ୍ରୀଛାତ୍ର ଦାବି କରିଛନ୍ତି। ପରୀକ୍ଷାରେ ୬୭ ଜଣ ଛାତ୍ରୀଛାତ୍ର ୭୨୦ରୁ ୭୨୦ ନମ୍ବର ରଖି ସର୍ବଭାରତୀୟ ସ୍ତରରେ ର୍ୟାଙ୍କ୍ ୱାନ୍‌ରେ ଆସିବା ପ୍ରଥମ ଘଟଣା। କେତେକ ପରୀକ୍ଷା କେନ୍ଦ୍ରର ଛାତ୍ରୀଛାତ୍ରଙ୍କୁ କ୍ଷତିପୂରଣ ମାର୍କ ଦିଆଯିବା ମଧ୍ୟ ଅନ୍ୟତମ ପ୍ରଥମ ଘଟଣା। ଏହାକୁ ନେଇ ପ୍ରଶ୍ନବାଚୀ ସୃଷ୍ଟି ହୋଇଥିବାବେଳେ ପରୀକ୍ଷା ପରିଚାଳନାକାରୀ ସଂସ୍ଥା ନ୍ୟାଶନାଲ ଟେଷ୍ଟିଂ ଏଜେନ୍ସି (ଏନ୍‌ଟିଏ) ବିବାଦ ଘେରକୁ ଆସିଛି। ପୂର୍ବରୁ ଏନ୍‌ଇଇଟି-ୟୁଜି ପରୀକ୍ଷାରେ ଜଣେ କିମ୍ବା ୨ ଜଣ ଟପ୍ପର ହେଉଥିଲେ। ଏଥର ଏକସଙ୍ଗେ ୬୭ ପିଲା ୭୨୦ରୁ ୭୨୦ ନମ୍ବର ରଖି ୯୯.୯୯୭୧୨୯ ପର୍ସେଣ୍ଟାଇଲ୍ ସହ ଟପ୍ପର ହେଲେ କିପରି ବୋଲି ପ୍ରଶ୍ନ ଉଠିଛି। ତେଣୁ ମେ' ୫ରେ ହୋଇଥିବା ଏହି ପରୀକ୍ଷାର ପ୍ରଶ୍ନପତ୍ର ଲିକ୍ ହୋଇଥିବା ଅଭିଯୋଗ ହେଉଥିବାବେଳେ ଏନ୍‌ଟିଏ ଏହାକୁ ଖଣ୍ଡନ କରିଛି। ରେଜଲ୍ଟ ଅନିୟମିତତାକୁ ନେଇ ନ୍ୟାଶନାଲ ଷ୍ଟୁଡେଣ୍ଟ ୟୁନିୟନ ଅଫ୍ ଇଣ୍ଡିଆ (ଏନ୍‌ଏସ୍‌ୟୁଆଇ)ର ସଦସ୍ୟମାନେ ଶନିବାର ଭୋପାଳରେ ଏନ୍‌ଟିଏ ବିରୋଧରେ ବିକ୍ଷୋଭ ପ୍ରଦର୍ଶନ କରିଥିଲେ। ରେଜଲ୍ଟ ବିଭ୍ରାଟକୁ ନେଇ ସୁପ୍ରିମକୋର୍ଟ ସମେତ ବିଭିନ୍ନ ଅଦାଲତରେ ପିଟିଶନ ଦାଏର ହୋଇଛି। ଲୋକ ସଭା ନିର୍ବାଚନ ଫଳ ପ୍ରକାଶ ଦିନ ଏନ୍‌ଇଇଟି ରେଜଲ୍ଟ ବାହାରିବାକୁ ନେଇ ମଧ୍ୟ ପ୍ରଶ୍ନ ଉଠିଛି। ତେବେ ତରବରରେ ପରୀକ୍ଷା ଫଳ ଘୋଷଣାକୁ ମଧ୍ୟ ଏନ୍‌ଟିଏ ଖଣ୍ଡନ କରିଛି। ତେବେ ଏସବୁର ସିବିଆଇ ତଦନ୍ତ କରାଗଲେ ପ୍ରକୃତ ସତ୍ୟ ପଦାକୁ ଆସିବ ବୋଲି ଅନେକ ଛାତ୍ରୀଛାତ୍ର ଓ ସେମାନଙ୍କ ଅଭିଭାବକ ଦାବି କରିଛନ୍ତି।

ବାଲେଶ୍ୱର ମୁଖ୍ୟ ଚିକିତ୍ସାଳୟରୁ ପିଲା ଚୋରି

■ପୋଲିସର ନିଷ୍କ୍ରିୟତାକୁ ଦାୟୀକଲେ ପ୍ରସୂତିଙ୍କ ପରିବାର

■ଆଶା ଓ ସୁରକ୍ଷା କର୍ମୀ ଅଟକ

ବାଲେଶ୍ୱର,୯।୬(ମାନସ ବିଶ୍ୱାଳ)

ବାଲେଶ୍ୱର ଜିଲା ମୁଖ୍ୟ ଚିକିତ୍ସାଳୟରୁ ପୁଣି ଶିଶୁ ଚୋରି ଅଭିଯୋଗ। ରବିବାର ପୂର୍ବାହ୍ନରେ ଡାକ୍ତରଖାନାର ମା' ଓ ଶିଶୁ ବିଭାଗରୁ ଏକ ନବଜାତ ଶିଶୁ ଚୋରି ନେଇ ପରିବାର ଲୋକେ ଅଭିଯୋଗ କରିଛନ୍ତି। ଗତ ୨ ମାସ ମଧ୍ୟରେ ଏହି ଡାକ୍ତରଖାନାରୁ ୨ ନବଜାତ ଶିଶୁ ଚୋରି ହେବା ଘଟଣାକୁ ନେଇ ସାଧାରଣରେ ଅସନ୍ତୋଷ ପ୍ରକାଶ ପାଇଛି। ଏହି ଘଟଣାରେ ପୋଲିସର ନିଷ୍କ୍ରିୟତାକୁ ପ୍ରସୂତିଙ୍କ ପରିବାର ଲୋକେ ଦାୟୀ କରିଥିବା ବେଳେ ଆଶା ଓ ସୁରକ୍ଷା କର୍ମୀଙ୍କ କାର୍ଯ୍ୟକଳାପ ଉପରେ ପ୍ରଶ୍ନ ଉଠିଛି।

ସୂଚନା ଅନୁଯାୟୀ, ବାଲିଆପାଳ ଥାନା ଅଧୀନ କୁଲାଚଡ଼ ଗାଁର ପୂର୍ଣ୍ଣଚନ୍ଦ୍ର ଦଣ୍ଡପାଟଙ୍କ ସ୍ତ୍ରୀ ଅନିତା ଶନିବାର ବିଳମ୍ବିତ ରାତିରେ ପ୍ରସବ ପାଇଁ ଜିଲା ମୁଖ୍ୟ ଚିକିତ୍ସାଳୟରେ ଭର୍ତ୍ତି ହୋଇଥିଲେ। ସାଙ୍ଗରେ ତାଙ୍କ ଶାଶୁ ଓ ସ୍ଥାନୀୟ ଆଶାକର୍ମୀ ସନ୍ଧ୍ୟାରାଣୀ ଜେନା ଥିଲେ। ରାତି ପ୍ରାୟ ୧୨ଟା ବେଳେ ତାଙ୍କର ଏକ ଶିଶୁପୁତ୍ର ଜନ୍ମ ହୋଇଥିଲା। ରବିବାର ସକାଳେ ଜଣେ ଅଜଣା ମହିଳା ସେଠାରେ ପହଞ୍ଚି ପିଲାଟିକୁ ଧରିଥିଲେ। ପରେ ଆଶାକର୍ମୀ ସନ୍ଧ୍ୟାରାଣୀଙ୍କ ସହ ବୁଲାବୁଲି ଓ କଥାବାର୍ତ୍ତା କରିଥିଲେ। ଏହାପରେ ଆଶାକର୍ମୀ ଏବଂ ଅନିତାଙ୍କ ଶାଶୁ ୱାର୍ଡରେ ନ ଥିବାବେଳେ ଉକ୍ତ ମହିଳା ଜଣକ ପିଲାଟିକୁ ଡାକ୍ତରଙ୍କ ପାଖକୁ ନେଉଛି କହି ସାଙ୍ଗରେ ନେଇଯାଇଥିଲେ। ପରେ ଆଉ ବେଡ୍‌କୁ ଫେରି ନ ଥିଲେ। ଅନିତାଙ୍କ ଶାଶୁଘର ଲୋକେ ପିଲା ଚୋରି ହୋଇଥିବା ନେଇ ହସ୍ପିଟାଲ ଫାଣ୍ଡିରେ ଅଭିଯୋଗ କରିଛନ୍ତି। ପୋଲିସ ହସ୍ପିଟାଲ ସିସି କ୍ୟାମେରା ଯାଞ୍ଚ କରି ଅଜଣା ମହିଳାଙ୍କ ଗତିବିଧିର ଭିଡିଓ ଜବତ କରିଥିବା ବେଳେ ଆଶାକର୍ମୀ ଓ ଡ୍ୟୁଟିରେ ଥିବା ହସ୍ପିଟାଲର ସୁରକ୍ଷାକର୍ମୀଙ୍କୁ ଅଟକ ରଖି ପଚରାଉଚରା କରୁଛି। ପ୍ରକାଶଥାଉ କି, ଗତ ଏପ୍ରିଲ ୨ରେ ବାଲିଆପାଳ ଥାନା ଅଧୀନ ଆଠବାଟିଆ ଅଞ୍ଚଳର ସୁଶାନ୍ତ ବାରିକଙ୍କ ସ୍ତ୍ରୀ ଚିକିଲି ତାଙ୍କ ନବଜାତ ଶିଶୁପୁତ୍ରକୁ ଧରି ଜିଲା ମୁଖ୍ୟ ଚିକିତ୍ସାଳୟକୁ ଆସିଥିଲେ। ଶିଶୁକୁ ଜଣ୍ଡିସ୍ ହୋଇଥିବାରୁ ଜିଲା ମୁଖ୍ୟ ଚିକିତ୍ସାଳୟର ମା' ଓ ଶିଶୁ ସ୍ୱାସ୍ଥ୍ୟକେନ୍ଦ୍ର ତଥା ଏମ୍‌ସିଏଚ୍ ବିଭାଗ ଏସ୍‌ଏନ୍‌ସିୟୁରେ ଭର୍ତ୍ତି କରାଯାଇଥିଲା। ଏପ୍ରିଲ ୪ ତାରିଖ ଦ୍ୱିପ୍ରହର ସମୟରେ ଶିଶୁଟି ପାଖରୁ ତା'ର ମା' ଟିକେ ବାହାରକୁ ଆସିଥିବା ବେଳେ ସେହି ବେଡ୍‌ରୁ ତାକୁ କେହି ଉଠାଇ ନେଇ ତା' ସ୍ଥାନରେ ଏକ ନବଜାତ ଶିଶୁକନ୍ୟା ରଖିଦେଇ ପଳାଇଥିଲେ। ଘଟଣା ଜଣାପଡ଼ିବା ପରେ ଥାନାରେ ଲିଖିତ ଅଭିଯୋଗ ହୋଇଥିଲା। ସ୍ଥାନୀୟ ମେଡିସିନ ଦୋକାନ କର୍ମଚାରୀଙ୍କ ସହାୟତା ଓ ସିସିଟିଭି ଫୁଟେଜ୍‌କୁ ଆଧାର କରି ଉକ୍ତ ଶିଶୁପୁତ୍ରକୁ ୨୪ ଘଣ୍ଟା ପରେ ଉଦ୍ଧାର କରାଯାଇ ପରିବାର ଲୋକଙ୍କୁ ହସ୍ତାନ୍ତର କରାଯାଇଥିଲା। କିନ୍ତୁ ପୋଲିସ ଏହି ଘଟଣାରେ କୌଣସି ଠୋସ୍ କାର୍ଯ୍ୟାନୁଷ୍ଠାନ ଗ୍ରହଣ ନ କରିବାରୁ ରବିବାର ପୁଣି ଏଭଳି ଏକ ପରିସ୍ଥିତି ସୃଷ୍ଟି ହୋଇଛି। ପ୍ରସୂତି ବିଭାଗରେ ଥିବା ସମସ୍ତ ମା' ଏବଂ ପରିବାର ଲୋକଙ୍କୁ ପିଲାଚୋରି ଭୟ ଘାରିଛି। ସେପଟେ ଖୁବ୍‌ଶୀଘ୍ର ଶିଶୁକୁ ଉଦ୍ଧାର କରାଯିବ ବୋଲି ହସ୍ପିଟାଲ କର୍ତ୍ତୃପକ୍ଷ ପ୍ରକାଶ କରିଛନ୍ତି।

ସିସିଟିଭିରେ କଏଦ ଶିଶୁପୁତ୍ରକୁ ଚୋରିକରି ନେଉଥିବା ମହିଳା।

ଏସ୍‌ସିବିରେ ପ୍ରଥମଥର କୋଲାଞ୍ଜିଓସ୍କୋପି, ପୋଏମ୍ ସର୍ଜରି ସଫଳ

ଏସ୍‌ସିବି ମେଡିକାଲରେ ଅସ୍ତ୍ରୋପଚାର କରିଥିବା ଡାକ୍ତରୀ ଟିମ୍।

ତିନିଜଣଙ୍କ ସ୍ୱାସ୍ଥ୍ୟାବସ୍ଥା ସ୍ଥିର

କଟକ, ୯।୬(ଶିଳ୍ପା ପ୍ରିୟଦର୍ଶିନୀ)

ଏସ୍‌ସିବି ମେଡିକାଲର ଗ୍ୟାଷ୍ଟ୍ରୋଏଣ୍ଟ୍ରୋଲୋଜି ବିଭାଗରେ ଶନିବାର ପ୍ରଥମଥର ପାଇଁ କୋଲାଞ୍ଜିଓସ୍କୋପି ଏବଂ ପୋଏମ୍ ସର୍ଜରି ସଫଳତାର ସହ କରାଯାଇଛି। କଟକ ନୂଆପଡ଼ା ବାଲିସାହି ଅଞ୍ଚଳର ଲକ୍ଷ୍ମୀ ନାୟିଡୁଙ୍କ ପୋଏମ୍ ସର୍ଜରି କରାଯାଇଥିବାବେଳେ କେନ୍ଦୁଝର ଅଞ୍ଚଳର କ୍ଷୀରୋଧାରୀ ଦାସ ଓ ସୋନପୁର ଅଞ୍ଚଳର ସନ୍ତୋଷିନୀ ବାଗ୍‌ଙ୍କର କୋଲାଞ୍ଜିଓସ୍କୋପି ସର୍ଜରି କରାଯାଇଛି। ଏହାପରେ ସେମାନଙ୍କ ସ୍ୱାସ୍ଥ୍ୟାବସ୍ଥା ସ୍ଥିର ରହିଥିବା ମେଡିକାଲ ପକ୍ଷରୁ ସୂଚନା ମିଳିଛି।

ପ୍ରାୟ ୧୦ ବର୍ଷ ହେବ ଲକ୍ଷ୍ମୀଙ୍କୁ ଖାଦ୍ୟ ଢୋକିବାରେ ସମସ୍ୟା ହେଉଥିଲା। ଗତ ୨ ସପ୍ତାହ ହେଲା ସେ ଏସ୍‌ସିବି ମେଡିକାଲକୁ ଚିକିତ୍ସା ପାଇଁ ଆସିଥିଲେ। ପରେ ଏଠାରେ ତାଙ୍କର ପୋଏମ୍ ସର୍ଜରି କରାଯାଇଛି। ସେହିପରି କ୍ଷୀରୋଧାରୀ ଓ ସନ୍ତୋଷିନୀଙ୍କ ପିତ୍ତନଳିରେ ଷ୍ଟେନ୍ ହୋଇଥିଲା। ଗତ ୨/୩ ମାସ ହେବ ଚିକିତ୍ସା ପାଇଁ ସେମାନେ ଏସ୍‌ସିବି ମେଡିକାଲ ଆସିଥିଲେ। ଡାକ୍ତରଙ୍କ ପରାମର୍ଶକ୍ରମେ ସେମାନଙ୍କର କୋଲାଞ୍ଜିଓସ୍କୋପି ସର୍ଜରି କରାଯାଇଛି। ଦିଲ୍ଲୀ ମ୍ୟାକ୍ସ ହସ୍ପିଟାଲର ଡା. ବିକାଶ ସିଙ୍ଗଲା ମୁଖ୍ୟତଃ ଏହି ଅସ୍ତ୍ରୋପଚାର କରିଥିଲେ। ଏଥିରେ ଏସ୍‌ସିବି ମେଡିକାଲ ଗ୍ୟାଷ୍ଟ୍ରୋଏଣ୍ଟ୍ରୋଲୋଜି ବିଭାଗୀୟ ମୁଖ୍ୟ ଡା. ହରିଭକ୍ତି ସେବା ଦାସଙ୍କ ନେତୃତ୍ୱରେ ଉକ୍ତ ବିଭାଗର ଡା. ପ୍ରଶାନ୍ତ ପରିଡ଼ା, ଆସିଷ୍ଟାଣ୍ଟ ପ୍ରଫେସର ଡା. କୈବଲ୍ୟ ରଞ୍ଜନ ଦାସ, ଡା. ସମୀର ହୋତା, ହେପାଟୋଲୋଜି ବିଭାଗର ଡା. ମାନସ ବେହେରା, ଡା. ସନାତନ ବେହେରା, ଡା. ରାକେଶ କୁମାର ବାରିକ ସାମିଲ ଥିଲେ। ଏହି ଅସ୍ତ୍ରୋପଚାର ଶନିବାର ଅପରାହ୍ନ ୧୨ଟାରୁ ଆରମ୍ଭ ହୋଇ ସନ୍ଧ୍ୟା ୫ଟାରେ ଶେଷ ହୋଇଥିଲା। ଏନେଇ ଡା. ହରିଭକ୍ତି ସେବା ଦାସ କହିଛନ୍ତି, ସ୍ୱାସ୍ଥ୍ୟସେବା କ୍ଷେତ୍ରରେ ଏସ୍‌ସିବି ମେଡିକାଲ ଇତିହାସ ରଚିଛି। ଏଠାରେ ପ୍ରଥମଥର ପାଇଁ କୋଲାଞ୍ଜିଓସ୍କୋପି ଓ ପୋଏମ୍ ସର୍ଜରି କରାଯାଇଛି। ଏଥିରେ ରୋଗୀଙ୍କ ସ୍ୱାସ୍ଥ୍ୟାବସ୍ଥା ଭଲ ରହିଛି।

ରାଜନୀତିରୁ ଅବସର ନେଲେ ଅଚ୍ୟୁତ ସାମନ୍ତ

ଭୁବନେଶ୍ୱର,୯।୬(ଅନିଲ ଦାସ)

ବିଜେଡି ନେତା ତଥା ପୂର୍ବତନ ଏମ୍‌ପି ଅଚ୍ୟୁତ ସାମନ୍ତ ରବିବାର ପ୍ରତ୍ୟକ୍ଷ ରାଜନୀତିରୁ ଅବସର ନେଇଛନ୍ତି। ସେ ଶନିବାର ବିଜେଡି ସଭାପତି ନବୀନ ପଟ୍ଟନାୟକଙ୍କୁ ଭେଟି ରାଜନୀତିରୁ ଅବସର ନେଉଥିବା ଜଣାଇଥିଲେ। ଉଭୟ ଲୋକ ସଭା ଓ ରାଜ୍ୟ ସଭାରେ ତାଙ୍କୁ ସୁଯୋଗ ଦେଇଥିବାରୁ ସେ ନବୀନଙ୍କୁ କୃତଜ୍ଞତା ଜଣାଇଛନ୍ତି। ତେବେ ପ୍ରତ୍ୟକ୍ଷ ରାଜନୀତିରୁ ଅବସର ନେବା ପରେ ସେ ସମାଜସେବାରେ ସକ୍ରିୟ ରହିବେ ବୋଲି ଅଚ୍ୟୁତ କହିଛନ୍ତି। ଚଳିତ ନିର୍ବାଚନରେ କନ୍ଧମାଳ ସଂସଦୀୟ କ୍ଷେତ୍ରରୁ ଲଢ଼ି ଅଚ୍ୟୁତ ପରାଜିତ ହୋଇଥିଲେ। ସେ ଭାଜପା ପ୍ରାର୍ଥୀ ସୁକାନ୍ତ ପାଣିଗ୍ରାହୀଙ୍କଠାରୁ ୨୧,୩୭୧ ଖଣ୍ଡ ଭୋଟରେ ପରାଜିତ ହୋଇଥିଲେ। ଏହି ଅବସରରେ ସେ କନ୍ଧମାଳ ସଂସଦୀୟ କ୍ଷେତ୍ରର ସମସ୍ତ ଜନସାଧାରଣଙ୍କୁ ମଧ୍ୟ କୃତଜ୍ଞତା ଜଣାଇଛନ୍ତି।

ଜେଇଇ ଆଡ୍‌ଭାନ୍ସଡ: ବେଦ ଲାହୋଟି ସର୍ବଭାରତୀୟ ଟପ୍ପର

ଭୁବନେଶ୍ୱର, ୯।୬(ଅସମାପିକା ସାହୁ)

ଯୁଗ୍ମ ପ୍ରବେଶିକା ପରୀକ୍ଷା(ଜେଇଇ) ଆଡ୍‌ଭାନ୍ସଡ ଫଳ ରବିବାର ପ୍ରକାଶ ପାଇଛି। ଚଳିତବର୍ଷ ମୋଟ ୧,୮୦,୨୦୦ ଛାତ୍ରୀଛାତ୍ର ଜେଇଇ ଆଡ୍‌ଭାନ୍ସଡ ପରୀକ୍ଷା ଦେଇଥିବାବେଳେ ୪୮,୨୪୮ଜଣଙ୍କୁ ର୍ୟାଙ୍କ୍ ମିଳିଛି। ଏମାନଙ୍କ ମଧ୍ୟରେ ୭,୯୬୪ଜଣ ଛାତ୍ରୀ ରହିଛନ୍ତି। ଏଥର ଆଇଆଇଟି ଦିଲ୍ଲୀ ଜୋନ୍‌ର ବେଦ ଲାହୋଟି ସର୍ବଭାରତୀୟ ଟପ୍ପର ହୋଇଛନ୍ତି। ସେ ୩୬୦ରୁ ୩୫୫ ମାର୍କ ରଖିଛନ୍ତି। ଆଇଆଇଟି ମାଡ୍ରାସ ଦ୍ୱାରା ପରିଚାଳିତ ଜେଇଇ ଆଡ୍‌ଭାନ୍ସଡରେ ୩୪୬ ମାର୍କ ସହ ଦ୍ୱିତୀୟରେ ଆଦିତ୍ୟ(ଦିଲ୍ଲୀ ଜୋନ୍) ଏବଂ ୩୩୮ ମାର୍କ ରଖି ତୃତୀୟରେ ଭୋଗପଲ୍ଲୀ ସନ୍ଦେଶ(ମାଡ୍ରାସ ଜୋନ୍) ରହିଛନ୍ତି। ତେବେ ଶ୍ରେଷ୍ଠ ୧୦ରେ ଆଇଆଇଟି ମାଡ୍ରାସର ୪ଜଣ ରହିଛନ୍ତି। ଚିଦିମ କେଡିଆ(ଆଇଆଇଟି ରୁର୍‌କି) ୩୩୭ ସହ ଚତୁର୍ଥରେ ଥିବା ବେଳେ ପଞ୍ଚମରେ ପୁଜି କୁଶଲ କୁମାର(ଆଇଆଇଟି ମାଡ୍ରାସ) ୩୩୪, ଷଷ୍ଠରେ ରାଜଦୀପ ମିଶ୍ର(ଆଇଆଇଟି ବମ୍ବେ) ୩୩୩, ସପ୍ତମରେ ଦ୍ୱୀଜା ଧର୍ମେଶକୁମାର ପଟେଲ ୩୩୨, ଅଷ୍ଟମରେ କୋଡୁରୀ ତେଜେଶ୍ୱରୀ(ଆଇଆଇଟି ମାଡ୍ରାସ) ୩୩୧, ଧ୍ରୁବି ହେମନ୍ତ ଦୋଶୀ(ଆଇଆଇଟି ବମ୍ବେ) ୩୨୯ ଏବଂ ଦଶମରେ ଆଲ୍ଲାଦାବୋନା ଏସ୍‌ଏସ୍‌ଡିବି ସିଦ୍ଧିକ ସୁହାସ(ଆଇଆଇଟି ମାଡ୍ରାସ) ୩୨୯ ମାର୍କ ରଖିଛନ୍ତି। ସେହିଭଳି ଆଇଆଇଟି ବମ୍ବେ ଜୋନର ଦ୍ୱୀଜା ଧର୍ମେଶକୁମାର ପଟେଲ ଛାତ୍ରୀଙ୍କ ମଧ୍ୟରେ ଟପ୍ପର ହୋଇଛନ୍ତି।

ଆଇଆଇଟି ମାଡ୍ରାସ ଜୋନ୍‌ରୁ ଅଧିକ ପରୀକ୍ଷାର୍ଥୀ ର୍ୟାଙ୍କ ପାଇଥିବାବେଳେ ଏହାତଳକୁ ଆଇଆଇଟି ଦିଲ୍ଲୀ, ଆଇଆଇଟି ବମ୍ବେ ଜୋନ୍ ରହିଛି। ଶ୍ରେଷ୍ଠ ୫୦୦ଜଣଙ୍କ ମଧ୍ୟରେ ୧୪୫ଜଣ ଆଇଆଇଟି ମାଡ୍ରାସ ଜୋନ୍‌ର ଥିବାବେଳେ ୧୩୬ଜଣ ଆଇଆଇଟି ବମ୍ବେରୁ ଏବଂ ୧୨୨ଜଣ ଆଇଆଇଟିଦିଲ୍ଲୀ ଜୋନ୍‌ର ରହିଛନ୍ତି। ୭ଜଣ ବିଦେଶୀ ପରୀକ୍ଷାର୍ଥୀ ଓ ୧୭୯ଜଣ ଓସିଆଇ ପରୀକ୍ଷାର୍ଥୀ ର୍ୟାଙ୍କ ପାଇଛନ୍ତି। ସୋମବାରରୁ କାଉନ୍‌ସେଲିଂ ଆରମ୍ଭ ହେବ ବୋଲି ସୂଚନା ଦିଆଯାଇଛି।

ଆଜି କ'ଣ କେଉଁଠି

ଭୁବନେଶ୍ୱର
- ୭ମ ଗୀତାଞ୍ଜଳି ପ୍ରତିଭା ସମ୍ମାନ, ସ୍ଥାନ: ଗୀତଗୋବିନ୍ଦ ସଦନ, ସମୟ: ପୂର୍ବାହ୍ନ ୧୧ଟା।
- ୧୪ତମ ମାର୍ଗି ଶାସ୍ତ୍ରୀୟ ନୃତ୍ୟ ମହୋତ୍ସବ, ସ୍ଥାନ: ରବୀନ୍ଦ୍ର ମଣ୍ଡପ, ସମୟ: ସନ୍ଧ୍ୟା ୭ଟା।

କଟକ
- ଶିବପାର୍ବତୀଙ୍କ ବିବାହ ଉତ୍ସବ, ସ୍ଥାନ:ରାଧାଦାମୋଦରପୁର(କଣ୍ଟାବନ୍ଧ) ଜମେଶ୍ୱର ମନ୍ଦିର ପରିସର, ସମୟ: ସକାଳ ୯ଟା।
- ପୁଣ୍ୟଭୂମି ପକ୍ଷରୁ ସୁସ୍ମିତା ରଥଙ୍କ ଗଳ୍ପ ସଙ୍କଳନ ସମ୍ପର୍କ ଭିନ୍ନ ଭିନ୍ନର ଉନ୍ମୋଚନ ଉତ୍ସବ, ସ୍ଥାନ: କଟକ ଶତାବ୍ଦୀ ଭବନ, ସମୟ: ସନ୍ଧ୍ୟା ୬ଟା ୩୦।
- ହରପାର୍ବତୀଙ୍କ ବିବାହ ଉତ୍ସବ, ସ୍ଥାନ: ଖୁଣ୍ଟୁଣୀ ବାଲୁଙ୍କେଶ୍ୱର ମନ୍ଦିର ପରିସର, ସମୟ: ରାତି ୯ଟା।

ଖୋର୍ଦ୍ଧା
- ବିଶ୍ୱଶାନ୍ତି ମହାଯଜ୍ଞ ଶୁଭାଧିବାସ, ସ୍ଥାନ: ବାଲୁଙ୍କେଶ୍ୱର ଦେବଙ୍କ ପୀଠ, ଗୋବିନ୍ଦପୁର, ବେଗୁନିଆ, ସମୟ: ଅପରାହ୍ନ ୫ଟା।
- ଶୀତଳ ଷଷ୍ଠୀ ମହୋତ୍ସବ, ସ୍ଥାନ: ଗୋବିନ୍ଦପୁର ମହୋତ୍ସବ ପଡ଼ିଆ, ବେଗୁନିଆ, ସମୟ: ସନ୍ଧ୍ୟା ୬ଟା।
- ନୀଳକଣ୍ଠେଶ୍ୱର ଦେବଙ୍କ ଶୀତଳ ଷଷ୍ଠୀ ବିବାହ ଉତ୍ସବ, ସ୍ଥାନ:ନୀଳକଣ୍ଠେଶ୍ୱର ଦେବଙ୍କ ମନ୍ଦିର ପରିସର, ଜଟଣୀ ଗାଁ, ହାଟବଜାର, ସମୟ: ରାତି ୮ଟା।

ବାଲେଶ୍ୱର
- ଆଞ୍ଚଳିକ ବ୍ରାହ୍ମଣ ସମିତିର ବ୍ରହ୍ମଯଜ୍ଞ ସମୀକ୍ଷା ବୈଠକ, ସ୍ଥାନ: ଖଇରା ଶିବ ମନ୍ଦିର, ସମୟ: ଅପରାହ୍ନ ୩ଟା୩୦।
- ସୁନ୍ଦରପୁର ରଜ ମହୋତ୍ସବ କମିଟି ପକ୍ଷରୁ ଖବରଦାତା ସମ୍ମିଳନୀ, ସ୍ଥାନ: ଜେବିସିସି ଶିକ୍ଷାକେନ୍ଦ୍ର, ଖଇରା, ସମୟ: ଅପରାହ୍ନ ୫ଟା।

ଭଦ୍ରକ
- ଶିବ ପାର୍ବତୀଙ୍କ ବିବାହ ଉପଲକ୍ଷେ ମଙ୍ଗଳପାକ, ସ୍ଥାନ: ଆରଡ଼ି, ଭଦ୍ରକ, ସମୟ: ସକାଳ ୭ଟା।
- ଆଚର୍ଯ୍ୟାଆଚାର୍ଯ୍ୟ ସାମୂହିକ କର୍ମଶାଳା ଉଦ୍‌ଯାପିତ, ସ୍ଥାନ: ସରସ୍ୱତୀ ଶିଶୁ ବିଦ୍ୟାମନ୍ଦିର, ଦେହୁଡ଼ି ଆନନ୍ଦପୁର, ଧାମନଗର, ସମୟ: ସନ୍ଧ୍ୟା ୭ଟା।

କେନ୍ଦୁଝର
- ଆନ୍ତର୍ଜାତିକ ଯୋଗ ଦିବସ ପାଳନ ନିମନ୍ତେ ପ୍ରସ୍ତୁତି ବୈଠକ, ସ୍ଥାନ: ବଡବିଲ, କେନ୍ଦୁଝର ସମୟ: ସକାଳ ୯ ଟା।
- ଆନନ୍ଦପୁର ବିଧାୟକଙ୍କ ବିଭିନ୍ନ ପଞ୍ଚାୟତରେ ବୈଠକ ଏବଂ ସମୀକ୍ଷା, ସ୍ଥାନ: ହାଟଡିହୀ, ସମୟ: ସକାଳ ୯ ଟା।
- ଅଷ୍ଟମପ୍ରହର ନାମ ସଙ୍କୀର୍ତ୍ତନ ଏବଂ ନଗର ପରିକ୍ରମା, ସ୍ଥାନ: ଜଳକଳଙ୍ଗ, ହାଟଡିହୀ,ସମୟ: ଅପରାହ୍ନ ୪ ଟା

ମୟୂରଭଞ୍ଜ
- ୬୭ତମ ବାର୍ଷିକ କ୍ରୀଡ଼ା ପ୍ରତିଯୋଗିତାର ଚତୁର୍ଥ ଦିବସ, ସ୍ଥାନ: ଷ୍ଟାଡିୟମ ପଡ଼ିଆ, ରାସଗୋବିନ୍ଦପୁର, ସମୟ:ସକାଳ ୮ଟା।
- ଓଆର୍‌ଏସ୍ କର୍ନର, ସ୍ଥାନ: ଜିଲାପାଳଙ୍କ କାର୍ଯ୍ୟାଳୟ ପରିସର, ବାରିପଦା, ସମୟ: ସକାଳ ୯ଟା।
- ଆମେ-୮୦ ପକ୍ଷରୁ ଜଳସେବା, ସ୍ଥାନ: ପିଡବ୍ଲ୍ୟୁଡି ଅଫିସ ସମ୍ମୁଖ, ବାରିପଦା, ସମୟ: ପୂର୍ବାହ୍ନ ୧୦ଟା।
- ସ୍ୱରତାଳ ମହୋତ୍ସବର ଉଦ୍‌ଘାଟନୀ ଉତ୍ସବ, ସ୍ଥାନ: ନିଚୁଆପଦା ଛଉ ପଡ଼ିଆ, ମୋରଡ଼ା, ସମୟ:ସନ୍ଧ୍ୟା ୭ଟା ।

ବ୍ରହ୍ମପୁର
- ଆଚାର୍ଯ୍ୟ କାର୍ଯ୍ୟଶାଳା ଉଦଯାପନୀ, ସ୍ଥାନ: ଗୋସାଇଁ ନୂଆଗାଁ ସରସ୍ୱତୀ ଶିଶୁ ବିଦ୍ୟାମନ୍ଦିର, ସମୟ: ପୂର୍ବାହ୍ନ ୧୧ଟା।
- କପିଳେଶ୍ୱର ମହାଦେବଙ୍କ ବିବାହ ଉତ୍ସବ , ସ୍ଥାନ: ସାନ ବଜାର କପିଳେଶ୍ୱର ମନ୍ଦିର, ସମୟ: ସନ୍ଧ୍ୟା ୭ଟା।

ଗଞ୍ଜାମ
- ଦିବ୍ୟଶକ୍ତି ସାଧନା ଶିବିର, ସ୍ଥାନ: ଭଞ୍ଜନଗର ଶ୍ରୀଅରବିନ୍ଦ ଶକ୍ତିପୀଠ, ସମୟ: ଅପରାହ୍ନ ୪ଟା।

କନ୍ଧମାଳ
- ରାମଚରିତ ମାନସ ପାରାୟଣ, ପ୍ରବଚନ ତୃତୀୟ ଦିନ, ସ୍ଥାନ: ନୂଆଗାଁ ମାନସ ପଡିଆ, ସମୟ: ସକାଳ ୭ଟା, ସନ୍ଧ୍ୟା ୭ଟା।

ଢେଙ୍କାନାଳ
- ଶ୍ରୀଶ୍ରୀ ଭୋଳେଶ୍ୱରଜୀଉଙ୍କ ବିବାହ ଉତ୍ସବ, ସ୍ଥାନ: ଢେଙ୍କାନାଳ ଭୋଜଦେଇପୁର ଗ୍ରାମ, ସମୟ: ରାତି ୯ଟା।
- ଶ୍ରୀଶ୍ରୀ ନାଗେନାଥଶ୍ୱରଙ୍କ ବିବାହ ଉତ୍ସବ, ସ୍ଥାନ: ଢେଙ୍କାନାଳ ବଡ଼ ନାଗେନାସ୍ଥିତ ନାଗେନାଥଶ୍ୱରଙ୍କ ମନ୍ଦିର, ସମୟ: ସନ୍ଧ୍ୟା ୬ଟା।
- ହିନ୍ଦୁସ୍ଥାନୀ ଶାସ୍ତ୍ରୀୟ ବାଦ୍ୟ ସଙ୍ଗୀତ ସମାରୋହ, ସ୍ଥାନ: ଶଙ୍କର ରଙ୍ଗ ମହଲ, ରାଜବାଟି ଢେଙ୍କାନାଳ, ସମୟ: ସନ୍ଧ୍ୟା ୬ଟା।

ଅନୁଗୋଳ
- ଶିବ ପାର୍ବତୀଙ୍କ ବିବାହ ଉତ୍ସବ, ସ୍ଥାନ: ମା' ଭୈରବୀ ପୀଠ, ବିଜିଗୋଳ କଣିହାଁ ଏନଟିପିସି ପମ୍ପ ହାଉସ ନିକଟ, ସମୟ: ସନ୍ଧ୍ୟା ୬ ଟା।

ଜଗତ୍‌ସିଂହପୁର
- ପଞ୍ଚାୟତସ୍ତରୀୟ ରଜ ମହୋତ୍ସବ ଉଦ୍‌ଘାଟନ ଉତ୍ସବ, ସ୍ଥାନ: ପାରାଦୀପଗଡ ହାଇସ୍କୁଲ ପଡ଼ିଆ, ସମୟ: ସନ୍ଧ୍ୟା ୭ଟା।
- ଶୀତଳ ଷଷ୍ଠୀ ଉପଲକ୍ଷେ କଣ୍ଟକେଶ୍ୱର ମହାଦେବ ଓ ମା'ଭବାନୀଙ୍କ ବିବାହ ଉତ୍ସବ, ସ୍ଥାନ: ବାଲିଆ ଲକ୍ଷ୍ମୀ ନାରାୟଣ ମନ୍ଦିର, କୁଜଙ୍ଗ, ସମୟ: ରାତି ୯ଟା।

କେନ୍ଦ୍ରାପଡ଼ା
- ବିଶ୍ୱଶାନ୍ତି ମହାଯଜ୍ଞ, ସ୍ଥାନ: ଶ୍ରୀବିନୋଦବିହାରୀ ମନ୍ଦିର ପରିସର, ଆୟତପୁର, ମାର୍ଶାଘାଇ, ସମୟ: ଅପରାହ୍ନ ୫ଟା।
- ଶୀତଳଷଷ୍ଠୀ ଉପଲକ୍ଷେ ବିବାହ ଉତ୍ସବ, ସ୍ଥାନ: ଗର୍ତ୍ତେଶ୍ୱର ମହାଦେବ ପୀଠ, ରାଜନଗର, ସମୟ: ଅପରାହ୍ନ ୫ଟା।
- ଶୀତଳଷଷ୍ଠୀ ଉପଲକ୍ଷେ ବିବାହ ଉତ୍ସବ, ସ୍ଥାନ: ଅମ୍ବରେଶ୍ୱର ମହାଦେବ ପୀଠ, ଗୋପ, କେନ୍ଦ୍ରାପଡ଼ା ସହର, ସମୟ: ଅପରାହ୍ନ ୫ଟା।

ଯାଜପୁର
- ବାର୍ଷିକ ଏନ୍‌ସିସି ପ୍ରଶିକ୍ଷଣ ଶିବିର, ସ୍ଥାନ: ବାବା ଭୈରବାନନ୍ଦ ସ୍ୱୟଂଶାସିତ କଲେଜ ପରିସର, ସମୟ: ସକାଳ ୯ଟା।
- ଯାଜପୁର ପୋଷ୍ଟାଲ ଡିଭିଜନ ପକ୍ଷରୁ ମେଗା ରକ୍ତଦାନ ଶିବିର, ସ୍ଥାନ: ଯାଜପୁର ମୁଖ୍ୟ ଡାକଘର କାର୍ଯ୍ୟାଳୟ ପରିସର, ସମୟ: ସକାଳ ୯ଟା।
- କ୍ରୀଡ଼ା ଓ ଯୁବ ସେବା ବିଭାଗ ସହଯୋଗରେ ଓଡ଼ିଶା ନାଭାଲ ଟାଟା ହକି ଏଚପିସି ପକ୍ଷରୁ ଲିଗ ଚାମ୍ପିୟନସିପର ଚତୁର୍ଥ ସଂସ୍କରଣ, ସ୍ଥାନ : ଯାଜପୁର ପର୍ଫମେନ୍ସ ସେଣ୍ଟର, ସମୟ: ପୂର୍ବାହ୍ନ ୧୦ଟା।
- ବନ୍ଦେ ବ୍ୟାସନଗର ମଞ୍ଚ ପକ୍ଷରୁ ଗ୍ରୀଷ୍ମକାଳୀନ କ୍ରୀଡା ଉତ୍ସବ, ସ୍ଥାନ: ଯାଜପୁର ରୋଡ ରାଜୀବ ଗାନ୍ଧୀ ଷ୍ଟାଡିୟମ, ସମୟ: ଅପରାହ୍ନ ୪ଟା।

ନୟାଗଡ଼
- ବିଶ୍ୱଶାନ୍ତି ମହାଯଜ୍ଞର ଉଦ୍‌ଘାଟନ ଉତ୍ସବ, ସ୍ଥାନ: ଖଣ୍ଡପଡ଼ା ବ୍ଲକ ବଳରାମପ୍ରସାଦ ଜଗନ୍ନାଥଙ୍କ ଦାରୁ ସ୍ଥଳ, ସମୟ: ସକାଳ ସାଢ଼େ ୭ଟା।
- ସଙ୍କୁଳସ୍ତରୀୟ ସାମୁହିକ ଆଚାର୍ଯ୍ୟ କର୍ମଶାଳାର ଉଦ୍‌ଯାପନ ଦିବସ, ସ୍ଥାନ: ନୟାଗଡ ସରସ୍ୱତୀ ଶିଶୁ ବିଦ୍ୟାମନ୍ଦିର, ସମୟ: ସକାଳ ସାଢ଼େ ୮ଟା।
- ଶିବ ବିବାହର ପର୍ବ ଅବସରରେ ଶୀତଳ ଷଷ୍ଠୀ ଯାତ୍ରା, ସ୍ଥାନ: ଶରଣକୁଳ ଲଡୁବାବା ମନ୍ଦିର, ସମୟ: ରାତି ୧୧ଟା।
- ଶିବ ବିବାହର ପର୍ବ ଅବସରରେ ଶୀତଳ ଷଷ୍ଠୀ ଯାତ୍ରା, ସ୍ଥାନ: ନୟାଗଡ଼ ସହରର ରାମେଶ୍ୱର, ବିଶ୍ୱନାଥ ଓ ସ୍ୱପ୍ନେଶ୍ୱର ମନ୍ଦିର, ସମୟ: ରାତି ୧୧ଟା।

ରାୟଗଡ଼ା
- ରଜ ମହୋତ୍ସବ ପାଇଁ ସାଂସ୍କୃତିକ ପ୍ରତିଯୋଗିତା, ସ୍ଥାନ: ତ୍ରିପାଠୀ ସାହି, କଲ୍ୟାଣସିଂପୁର, ସମୟ: ସନ୍ଧ୍ୟା ୭ ଟା।
- ଶ୍ରୀ ଗୁଣ୍ଡିଚା ମନ୍ଦିରର କଳସ ସ୍ଥାପନ ପୂଜା, ସ୍ଥାନ: ଶ୍ରୀ ଗୁଣ୍ଡିଚା ମନ୍ଦିର, ଗୁଣପୁର, ସମୟ : ସକାଳ ୯ଟା ୩୦ ।

ନବରଙ୍ଗପୁର
- ସିଦ୍ଧି ବିନାୟକ ମନ୍ଦିର, ସ୍ୱାମୀ ଆୟାପ୍ପା, କାର୍ତ୍ତିକେଶ୍ୱର ମନ୍ଦିର ପୁନଃ ସ୍ୱରଚନା ଓ ନବ ନିର୍ମିତ କଲ୍ୟାଣ ମଣ୍ଡପ ପ୍ରତିଷ୍ଠା ମୋହତ୍ସବର ତୃତୀୟ ଦିବସରେ ଇନ୍ଦ୍ର ଇନ୍ଦ୍ରାଣୀଙ୍କ ପ୍ରାଣ ପ୍ରତିଷ୍ଠା, ପୂଜା ହୋମ, ଶିଖରେ ରତ୍ନ କଳସ ସ୍ଥାପନ, ସ୍ଥାନ: ନବରଙ୍ଗପୁର ରାଜୁ ସାହି, ସମୟ: ପୂର୍ବାହ୍ନ ୧୧ଟା ୫ରୁ ମଧ୍ୟାହ୍ନ ୧୨ଟା ୧୫ ମଧ୍ୟରେ।

କୋରାପୁଟ
- ଶିବ ବିବାହ ଉତ୍ସବ, ସ୍ଥାନ: ଦାମନଯୋଡ଼ିସ୍ଥିତ ଭେଜାପୁଟ ସିଦ୍ଧେଶ୍ୱର ମହାଦେବ ମନ୍ଦିର, ସମୟ: ଅପରାହ୍ନ ୩ଟାରୁ ଆରମ୍ଭ।
- ଅଦା ଓ ହଳଦୀ କ୍ରୟ ନେଇ କ୍ରେତା ଏବଂ ବିକ୍ରେତା ବୈଠକ, ସ୍ଥାନ: ସେମିଳିଗୁଡ଼ାସ୍ଥିତ ଏମ୍ପରିଆଲ ଇନ୍: ସମୟ: ପୂର୍ବାହ୍ନ ୧୦ଟା।

ସମ୍ବଲପୁର
- ସୋମନାଥ ବାବାଙ୍କ ବରାତି ଶୋଭାଯାତ୍ରା, ସ୍ଥାନ : ବାଲିବନ୍ଧା, ସମୟ : ରାତି ସାଢ଼େ ୯ଟା।
- ବାଲୁଙ୍କେଶ୍ୱର ବାବାଙ୍କ ବରାତି, ସ୍ଥାନ : ନନ୍ଦପଡା, ସମୟ: ରାତି ୧୧ଟା।
- ଲୋକନାଥ ବାବାଙ୍କ ବରାତି, ସ୍ଥାନ : ଝାଡୁଆପଡା, ସମୟ : ରାତି ସାଢ଼େ ୧୧ଟା।
- ଜାଗେଶ୍ୱର ବାବାଙ୍କ ବରାତି ଶୋଭାଯାତ୍ରା, ସ୍ଥାନ : ମୁଦିପଡା, ସମୟ: ସାଢ଼େ ୧୧ଟା।
- ଶୀତଲେଶ୍ୱର ବାବାଙ୍କ ବରାତି ଶୋଭାଯାତ୍ରା, ସ୍ଥାନ : ଗିଂ ରୋଡ ସ୍ଥିତ ମନ୍ଦିର ସମ୍ମୁଖ, ସମୟ: ରାତି ୭ଟା।
- ଗୁପ୍ତେଶ୍ୱର ବାବାଙ୍କ ବରାତି, ସ୍ଥାନ : ଠାକୁର ପଡା, ସମୟ : ରାତି ୧୧ଟା।
- ବୁଢ଼ାରଜା ମହାଦେବଙ୍କ ବରାତି କାର୍ଯ୍ୟକ୍ରମ, ସ୍ଥାନ : ବୁଢ଼ାରଜା, ସମୟ : ରାତି ୧୧ଟା।

ବଲାଙ୍ଗୀର
- ଗ୍ରୀଷ୍ମକାଳୀନ ଖୋଖୋ ତାଲିମ ଶିବିର, ସ୍ଥାନ: ଟାଉନ ବାଳକ ଉଚ୍ଚ ବିଦ୍ୟାଳୟ ପଡିଆ, ବଲାଙ୍ଗୀର, ସମୟ: ସକାଳ ୬ଟା।
- ଶୀତଳଷଷ୍ଠୀରେ ଶ୍ରୀ ଶ୍ରୀ ସିଦ୍ଧେଶ୍ୱର ବାବାଙ୍କ ବିବାହ ଉପଲକ୍ଷେ ବରାନୁଗମନ, ପାଣିଗ୍ରହଣ, ସ୍ଥାନ: ଲାଲଟିକ୍ରା/ଏବିଏସ୍‌ଏସ୍ ରୋଡ, ବଲାଙ୍ଗୀର, ସମୟ: ଅପରାହ୍ନ ୪ଟା।
- ଶ୍ରୀ ଶ୍ରୀ ବାଲୁଙ୍କେଶ୍ୱର ବାବାଙ୍କ ବିବାହ ପାଣିଗ୍ରହଣ ସ୍ଥାନ: ସାଗରପଡା, ବଲାଙ୍ଗୀର, ସମୟ: ରାତି ୮ଟା ।

ସୁବର୍ଣ୍ଣପୁର
- ଶୀତଳ ଷଷ୍ଠୀରେ ଶିବ ପାର୍ବତୀ ବିବାହ, ସ୍ଥାନ: ଗୌଡ଼ଗାଡ ଶିବ ମନ୍ଦିର, ବୀରମହାରାଜପୁର ବ୍ଲକ, ସମୟ:ପୂର୍ବାହ୍ନ ୧୧ଟା।
- ବୀରମହାରାଜପୁର ବ୍ଲକ ଗୋଧନେଶ୍ୱର ମନ୍ଦିରରେ ଶୀତଳଷଷ୍ଠୀ ଯାତ୍ରା ଅବସରରେ ଶିବପାର୍ବତୀଙ୍କ ବିବାହ, ସ୍ଥାନ: ମନ୍ଦିର ପରିସର, ସମୟ: ମଧ୍ୟାହ୍ନ ୧୨ଟା।
- ସୁବର୍ଣ୍ଣପୁର ଶୀତଳଷଷ୍ଠୀ ଯାତ୍ରା ଅବସରରେ ବରାନୁଗମନ, ସ୍ଥାନ: ଚନ୍ଦ୍ରଶେଖର ମନ୍ଦିର, ସମୟ: ସନ୍ଧ୍ୟା ୫ଟା।
- ଡୁଙ୍ଗୁରିପାଲି ବ୍ଲକ ଶିବାନନ୍ଦପଡାରେ ଶୀତଳଷଷ୍ଠୀ ଯାତ୍ରା ଅବସରରେ କପାସିରା ଗାଁରୁ ବରାନୁଗମନ, ସ୍ଥାନ: ଶିବାନନ୍ଦ ପଡା, ସମୟ: ସନ୍ଧ୍ୟା ୭ଟା।

ରାଉରକେଲା
- ରକ୍ତଦାନ ଶିବିର, ସ୍ଥାନ: ନୋବେଲ କ୍ଲବ, ସମୟ: ସକାଳ ୮ଟା।
- ଓଡିଆ ନାଟକ ଫେସ୍‌ଟିଭାଲ, ସ୍ଥାନ: ଗୋପବନ୍ଧୁ ପାଠାଗାର, ଛେଣ୍ଡ, ସମୟ: ସନ୍ଧ୍ୟା ୭ଟା।
- ଶିବ ପାର୍ବତୀ ବିବାହ ଉତ୍ସବ,ସ୍ଥାନ: ସେକ୍ଟର-୫ ସ୍ଥିତ ଗୁଣ୍ଡିଚା ମନ୍ଦିର, ସମୟ: ରାତି ୮ଟା।

ସୁନ୍ଦରଗଡ଼
- ସିଦ୍ଧେଶ୍ୱର ବାବାଙ୍କ ବରାନୁଗମନ ଓ ବିବାହ ପାଣିଗ୍ରହଣ,ସ୍ଥାନ:ମହାନ୍ତି ପଡା,ସମୟ:ସନ୍ଧ୍ୟା ୭ଟା।

ବରଗଡ଼
- ଶୀତଳଷଷ୍ଠୀ ମହୋତ୍ସବ, (ପାର୍ବତୀଙ୍କ ହରିଦ୍ରାଧିବାସ), ସ୍ଥାନ: ବରଗଡ଼, ସମୟ: ସକାଳ ୮ଟା।
- ଯୁଗ୍ମ ଜନଶୁଣାଣି ଶିବିର, ସ୍ଥାନ: ଭେଡ଼େନ ବ୍ଲକ କାର୍ଯ୍ୟାଳୟ ସମ୍ମିଳନୀ କକ୍ଷ, ସମୟ: ସକାଳ ୯ଟା।
- ଶୀତଳଷଷ୍ଠୀ ଯାତ୍ରା ମହୋତ୍ସବ, (ରୁଦ୍ରାଭିଷେକ, ହରିଦ୍ରାଦିବାସ), ସ୍ଥାନ: ସ୍ୱପ୍ନେଶ୍ୱର ମନ୍ଦିର, କଣ୍ଟାପଡ଼ା, ପଦ୍ମପୁର, ସମୟ: ସକାଳ ୯ଟା।
- ଶୀତଳଷଷ୍ଠୀ ଯାତ୍ରା ମହୋତ୍ସବ, ଅଳଙ୍କାର ଧାରଣ(ପାଟମୁଦି) ଶୋଭାଯାତ୍ରା, ସ୍ଥାନ: ବରପାଲି, ସମୟ: ଅପରାହ୍ନ ୫ଟା।
- ଶୀତଳଷଷ୍ଠୀ ମହୋତ୍ସବ, (ବର ଆଗମନ), ସ୍ଥାନ: ବରଗଡ଼, ସମୟ: ସନ୍ଧ୍ୟା ୭ଟା।
- ଶୀତଳଷଷ୍ଠୀ ଯାତ୍ରା ମହୋତ୍ସବ, (ବର ଆଗମନ), ସ୍ଥାନ: କଣ୍ଟାଝୁଡ଼ା, ଗାଇସିଲେଟ୍
- ସମୟ: ସନ୍ଧ୍ୟା ୭ଟା।
- ରାମେଶ୍ୱର ବାବାଙ୍କ ଶୀତଳଷଷ୍ଠୀ, (ହଲଦୀ ଲେପନ), ସ୍ଥାନ: ରାମେଶ୍ୱର ମନ୍ଦିର, ପଦ୍ମପୁର, ସମୟ: ରାତି ୮ଟା।

କଳାହାଣ୍ଡି
- ଶ୍ରୀଶ୍ରୀ ବାଲୁଙ୍କେଶ୍ୱରଙ୍କ ଶୁଭବିବାହ, ଶୀତଳଷଷ୍ଠୀ ଯାତ୍ରା, ସ୍ଥାନ: ଭବାନୀପାଟଣା, ପୁରୁଣାପଡା, ସମୟ: ରାତି ୯ଟା ୧୪।

ନୂଆପଡ଼ା
- ଭାଗବତ ମହାପାରାୟଣ, ସ୍ଥାନ: ବୋଡେନ ବ୍ଲକ କେରାପଦର ଗାଁ, ସମୟ: ସକାଳ ୬ଟା ଓ ସନ୍ଧ୍ୟା ୭ ଟା।
- ଶୀତଳଷଷ୍ଠୀ ଅବସରରେ ଯୋଗେଶ୍ୱର ବାବାଙ୍କ ବରାତି ଗମନ, ସ୍ଥାନ: ନୂଆପଡ଼ା ବାଲୁଙ୍କେଶ୍ୱର ମନ୍ଦିର, ସମୟ: ସକାଳ ୮ଟା।
- ଶୀତଳଷଷ୍ଠୀ ଅବସରରେ ବର ସ୍ୱାଗତ ସମାରୋହ, ସ୍ଥାନ: ନୂଆପଡ଼ା ସଦର ବ୍ଲକ ସାରାବଙ୍ଗ, ସମୟ: ପୂର୍ବାହ୍ନ ୧୦ ଟା ୩୦।
- ଶୀତଳଷଷ୍ଠୀ ଅବସରରେ ବର ସ୍ୱାଗତ ସମାରୋହ, ସ୍ଥାନ: ପଟୋରା ଯୋଗେଶ୍ୱର ମନ୍ଦିର, ସମୟ: ପୂର୍ବାହ୍ନ ୧୧ ଟା।
- ଶୀତଳଷଷ୍ଠୀ ଅବସରରେ ପାଣିଗ୍ରହଣ ଓ କନ୍ୟା ଆଗମନ, ସ୍ଥାନ: ପଟୋରା ଯୋଗେଶ୍ୱର ମନ୍ଦିର, ସମୟ: ମଧ୍ୟାହ୍ନ ୧୨ଟା ୩୦।

ବୌଦ୍ଧ
- ବୌଦ୍ଧ ସହରସ୍ଥିତ ଜଗନ୍ନାଥଙ୍କ ରଥଯାତ୍ରା ପାଳନ ଅବସରରେ ପ୍ରଥମ ପ୍ରସ୍ତୁତି ବୈଠକ, ସ୍ଥାନ: ଜିଲାପାଳଙ୍କ ସଦ୍‌ଭାବନା ଗୃହ, ବୌଦ୍ଧ, ସମୟ: ଅପରାହ୍ନ ୪ଟା ୩୦ ମିନିଟ।
- ଡମ୍ବରୁଗାଡ ସିଦ୍ଧ ତପୋବନ ଆଶ୍ରମରେ ରୁଦ୍ରାଭିଷେକ ଉପଲକ୍ଷେ ସାହାଜପାଲ ଜଗନ୍ନାଥ ମନ୍ଦିରରେ ପ୍ରବଚନ, ସ୍ଥାନ: ସାହାଜପାଲ ଜଗନ୍ନାଥ ମନ୍ଦିର, ବୌଦ୍ଧ ବ୍ଲକ , ସମୟ: ସନ୍ଧ୍ୟା ୭ଟା।

ଦେବଗଡ଼
- ମା' କନକ ଦୁର୍ଗାଙ୍କ ସନ୍ଧ୍ୟା ଆଳତୀ, ସ୍ଥାନ: ମଠସାହି, କନକ ଦୁର୍ଗା ମନ୍ଦିର, ସମୟ: ସନ୍ଧ୍ୟା ୭ଟା।

ଝାରସୁଗୁଡ଼ା
- ସ୍ୱତନ୍ତ୍ର ପୂଜାଅର୍ଚ୍ଚନା ସହ ମହାଆଳତୀ, ସ୍ଥାନ: ଝାଡେଶ୍ୱର ମନ୍ଦିର ପ୍ରାଙ୍ଗଣ, ସମୟ: ସକାଳ ୬ଟା।
- ଗ୍ରୀଷ୍ମକାଳୀନ ଶିବିର, ସ୍ଥାନ: ପ୍ରଜାପିତା ବ୍ରହ୍ମ କୁମାରୀ ଇଶ୍ୱରୀୟ ବିଶ୍ୱ ବିଦ୍ୟାଳୟ, ସମୟ: ସକାଳ ୭ଟା।
- ଶ୍ରୀମଭାଗବତ କଥାମୃତ ତୃତୀୟ ସନ୍ଧ୍ୟା, ସ୍ଥାନ: ସହରସ୍ଥିତ ତ୍ରିବ୍ରିଖାଲ ଧର୍ମଶାଳା, ସମୟ: ସନ୍ଧ୍ୟା ୬ଟା।

ଆଜିର ରାଶିଫଳ

ଜ୍ୟୋତିର୍ବିଦ୍ୟା ବିଶାରଦ ପ୍ରସନ୍ନ କୁମାର ମହାପାତ୍ର
ମଙ୍ଗରାଜପୁର ଶାସନ, କାଦୁଆ, ଗଞ୍ଜାମ
Email-pkmahapatro@gmail.com

ମେଷ
ଆଜି ଆର୍ଥିକ ସ୍ୱଚ୍ଛଳତା ଓ ବନ୍ଧୁଙ୍କ ସାନ୍ନିଧ୍ୟରୁ ଖୁସି ହେବେ। ତରବରିଆ ପଦକ୍ଷେପ ନେଲେ ଅସୁବିଧାରେ ପଡିପାରନ୍ତି। ସଭାସମିତି କିମ୍ବା ଆଲୋଚନା କ୍ଷେତ୍ରରେ ଅନ୍ୟମାନଙ୍କ ମତକୁ ସମ୍ମାନ ଦେଇ ପ୍ରଶଂସିତ ହେବେ। ନିଜର କାମଗୁଡିକୁ ସ୍ଥଗିତ ରଖି ଇଚ୍ଛା ନ ଥିଲେ ମଧ୍ୟ ଦୂର ସ୍ଥାନକୁ ଯିବାପାଇଁ ବାଧ୍ୟ ହୋଇପାରନ୍ତି।

ବୃଷ
ସ୍ୱାସ୍ଥ୍ୟ ସମସ୍ୟା ନିୟନ୍ତ୍ରଣାଧୀନ ରହିବା ଯୋଗୁ ଆଶ୍ୱସ୍ତି ଲାଭ କରିବେ। ସ୍ୱଗୃହୀ ଶନିଙ୍କ ପ୍ରଭାବରୁ କାମକୁ ପୂର୍ଣ୍ଣାଙ୍ଗ କରିବାରେ ଜଣେ ପ୍ରିୟବ୍ୟକ୍ତି ସାହାଯ୍ୟ କରିବେ। ଈର୍ଷା ପରାୟଣ ବ୍ୟକ୍ତି ଆପଣଙ୍କ ପ୍ରଶଂସାକୁ ସହି ନ ପାରି ସମାଲୋଚନା କରିବେ। ବନ୍ଧୁମାନଙ୍କ ସହାୟତା ଲାଭକରି କର୍ମକ୍ଷେତ୍ରରେ କ୍ରମଶଃ ସ୍ଥିରତା ଫେରିପାଇବେ।

ମିଥୁନ
ସମସ୍ୟା ରହିଥିଲେ ମଧ୍ୟ ହାତକୁ ନେଇଥିବା ଗୁରୁତ୍ୱପୂର୍ଣ୍ଣ କାମଟି ବାଧାପ୍ରାପ୍ତ ହେବ ନାହିଁ। ନିର୍ଦ୍ଦିଷ୍ଟ ସ୍ଥାନରେ ପ୍ରତୀକ୍ଷା କରିଥିବା ଲୋକଟିକୁ ନ ପାଇ ବ୍ୟସ୍ତ ହୋଇପଡିବେ। ପଡୋଶୀଙ୍କ ହସ୍ତକ୍ଷେପ ଫଳରେ ଘରୋଇ କଳହକୁ ନେଇ ଅଶାନ୍ତି ଲାଗିରହିବ। ଆତ୍ମୀୟଙ୍କ ସହୃଦୟତାରୁ ଚେଷ୍ଟା କରୁଥିବା କାମରେ ସଫଳତା ପାଇବେ।

କର୍କଟ
ମାନସିକ ଓ ଶାରୀରିକ ସୁସ୍ଥତା ରହିଲେ ମଧ୍ୟ ସାମାଜିକ ସ୍ତରରେ ସଙ୍ଗଦୋଷ ପାଇଁ ସମାଲୋଚିତ ହୋଇପାରନ୍ତି। ଆଜି ଯେଉଁ ଜିନିଷ ପାଇବାକୁ ଅପେକ୍ଷା କରିଛନ୍ତି ତାହା ବିଳମ୍ବରେ ପାଇବେ। ଗଠନମୂଳକ କାର୍ଯ୍ୟରେ ନେତୃତ୍ୱ ଗ୍ରହଣ କରି ଉଚ୍ଚ ପ୍ରଶଂସିତ ହେବେ। ବିଭିନ୍ନ ସମସ୍ୟା ଭିତରେ ଚଳୁଥିଲେ ମଧ୍ୟ ବିଶେଷ କିଛି ଅସୁବିଧା ହେବ ନାହିଁ।

ସିଂହ
ପରିବାରରେ ସାଧାରଣ କଥାକୁ କେନ୍ଦ୍ରକରି ମାନସିକ ସ୍ଥିତି ଭଲ ରହି ନ ପାରେ। ବହୁ ପ୍ରତୀକ୍ଷିତ ଖବରଟି ଆଜି ପାଇପାରନ୍ତି। ଉତ୍ତରା ଫାଲଗୁନୀ ନକ୍ଷତ୍ରର ଅଧିକାଂଶ ସମୟ ବିଚଳିତ ରହିବା କାରଣରୁ ଅସାବଧାନତାରୁ ଦ୍ରବ୍ୟ ନଷ୍ଟ କିମ୍ବା ଧନ ହାନି ଘଟିପାରେ। ବନ୍ଧୁଙ୍କ ଜରିଆରେ ଅପରାହ୍ନେ ଶୁଭ ଖବର ପାଇପାରନ୍ତି।

କନ୍ୟା
ବାକ୍ ଅସଂଯମତା ଯୋଗୁ ବନ୍ଧୁଙ୍କ ସହ ସୁସମ୍ପର୍କ ବ୍ୟାହତ ହୋଇପାରେ। ବ୍ୟବସାୟ

ଓଡ଼ିଶାର ଏକମାତ୍ର ମହିଳା ମୁଖ୍ୟମନ୍ତ୍ରୀ ନନ୍ଦିନୀ ଶତପଥୀଙ୍କ ୯୩ତମ ଜୟନ୍ତୀ ଅବସରରେ ଭୁବନେଶ୍ୱର ରାଜଭବନ ନିକଟ ଏଲ୍‌ଆଇସି ଛକରେ ଥିବା ତାଙ୍କ ପ୍ରତିମୂର୍ତ୍ତିରେ ରବିବାର ଅନୁଷ୍ଠିତ ମାଲ୍ୟାର୍ପଣ କାର୍ଯ୍ୟକ୍ରମରେ ଯୋଗଦେଇଥିବା ପୂର୍ବତନ କେନ୍ଦ୍ରମନ୍ତ୍ରୀ ଶ୍ରୀକାନ୍ତ ଜେନା, ଭୁବନେଶ୍ୱର ମେୟର ସୁଲୋଚନା ଦାସ, ପୂର୍ବତନ ବିଧାୟକ ଶଶିଭୂଷଣ ବେହେରା, ଭୁବନେଶ୍ୱର ମଧ୍ୟ ବିଧାୟକ ଅନନ୍ତ ନାରାୟଣ ଜେନା, ଓଡ଼ିଆ ଭାଷା, ସାହିତ୍ୟ ଓ ସଂସ୍କୃତି ବିଭାଗ ନିର୍ଦ୍ଦେଶକ ଦିଲୀପ ରାଉତରାଏ, ଧରିତ୍ରୀ ସମ୍ପାଦକ ତଥାଗତ ସତପଥୀ, ମୁଖ୍ୟ କାର୍ଯ୍ୟନିର୍ବାହୀ ଆଦ୍ୟାଶା ସତପଥୀ ଏବଂ ମାନ୍ୟଗଣ୍ୟ ବ୍ୟକ୍ତିମାନେ ।

ୱି ଫର୍ ଭୁବନେଶ୍ୱର ପକ୍ଷରୁ ଶ୍ରଦ୍ଧାଞ୍ଜଳି ଅର୍ପଣ କରାଯାଉଛି । ଏଥିରେ ଉପସ୍ଥିତ ଅଛନ୍ତି ଭୁବନେଶ୍ୱର ଏକାମ୍ର ବିଧାୟକ ବାବୁ ସିଂ, ଭାଜପା ନେତା ଜଗନ୍ନାଥ ପ୍ରଧାନ ଓ ଅନ୍ୟମାନେ ।

ନନ୍ଦିନୀଙ୍କ ପାଇଁ ଭାରତବର୍ଷ ଗର୍ବିତ

ନନ୍ଦିନୀ ଶତପଥୀଙ୍କ ୯୩ତମ ଜୟନ୍ତୀ

ଭୁବନେଶ୍ୱର, ୯।୬(ଶର୍ମିଷ୍ଠା ପାଣିଗ୍ରାହୀ)

ଓଡ଼ିଶାର ପ୍ରଥମ ତଥା ଏକମାତ୍ର ମହିଳା ମୁଖ୍ୟମନ୍ତ୍ରୀ ନନ୍ଦିନୀ ଶତପଥୀ ମହିଳା ସଶକ୍ତୀକରଣର ମୂର୍ତ୍ତିମନ୍ତ ପ୍ରତୀକ। ସେ ରାଜନୀତିରେ ଦୃଢ଼ ନିଷ୍ପତ୍ତି ନେଇ ଯଥାସମୟରେ ତାହାକୁ କାର୍ଯ୍ୟକାରୀ କରିପାରୁଥିଲେ। ରାଜନୀତିଠାରୁ ଆରମ୍ଭ କରି ସାହିତ୍ୟ କ୍ଷେତ୍ରରେ ତାଙ୍କର ଅବଦାନ ଅନସ୍ୱୀକାର୍ଯ୍ୟ। ସେ ଚିର ଅନୁକରଣୀୟ। ନିର୍ଭୀକତା, ସ୍ପଷ୍ଟବାଦିତା ଓ ସାହସିକତା ରଖୁଥିବା ଲୋକମାନେ ହିଁ ନନ୍ଦିନୀ ଦେବୀଙ୍କ ପ୍ରତିମୂର୍ତ୍ତି ପାଖକୁ ଶ୍ରଦ୍ଧାଞ୍ଜଳି ଜଣାଇବାକୁ ସ୍ୱତଃପ୍ରବୃତ୍ତ ଭାବେ ଆସନ୍ତି। ଓଡ଼ିଶାରେ ସାମ୍ୟବାଦୀ ମାନସିକତା ପ୍ରତିଷ୍ଠା କରିବାରେ ତାଙ୍କର ରହିଛି ସ୍ୱତନ୍ତ୍ର ପରିଚୟ। ଆଜିର ରାଜନୀତିରେ ତାଙ୍କର ପ୍ରାସଙ୍ଗିକତା ବହୁତ ଅଧିକ। କାରଣ ସେ ସାଧାରଣ ଲୋକଙ୍କ ପାଇଁ ରାଜନୀତି କରୁଥିଲେ। ସେ ଥିଲେ ଓଡ଼ିଶାର ଲୌହ ମାନବୀ। ତାଙ୍କ ଭଳି ବ୍ୟକ୍ତିତ୍ୱଙ୍କ ପାଇଁ କେବଳ ଓଡ଼ିଶା ନୁହେଁ, ସମଗ୍ର ଭାରତ ବର୍ଷ ଗର୍ବିତ। ରବିବାର ନନ୍ଦିନୀଙ୍କ ୯୩ତମ ଜୟନ୍ତୀ ପାଳନ ଅବସରରେ ଅତିଥିମାନେ ଏଭଳି କହିଛନ୍ତି।

ଭୁବନେଶ୍ୱର ରାଜଭବନ ନିକଟ ଏଲ୍‌ଆଇସି ଅଫିସ୍ ସାମ୍ନା ନନ୍ଦିନୀ ଶତପଥୀ ଛକସ୍ଥିତ ପ୍ରତିମୂର୍ତ୍ତିସ୍ଥଳରେ ସ୍ୱତନ୍ତ୍ର କାର୍ଯ୍ୟକ୍ରମ ଆୟୋଜିତ ହୋଇଥିଲା। ଏଥିରେ ଭୁବନେଶ୍ୱର ମେୟର ସୁଲୋଚନା ଦାସ, ଭୁବନେଶ୍ୱର ଏକାମ୍ର ବିଧାୟକ ବାବୁ ସିଂ, ଭୁବନେଶ୍ୱର ଉତ୍ତର ବିଧାୟକ ସୁଶାନ୍ତ କୁମାର ରାଉତ, ଭୁବନେଶ୍ୱର ମଧ୍ୟ ବିଧାୟକ ଅନନ୍ତ ନାରାୟଣ ଜେନା, ପୂର୍ବତନ ମନ୍ତ୍ରୀ ଅଶୋକ ଚନ୍ଦ୍ର ପଣ୍ଡା, ଶଶୀଭୂଷଣ ବେହେରା, ପୂର୍ବତନ କେନ୍ଦ୍ରମନ୍ତ୍ରୀ ତଥା କଂଗ୍ରେସ ନେତା ଶ୍ରୀକାନ୍ତ ଜେନା, ଭାଜପା ନେତା ଜଗନ୍ନାଥ ପ୍ରଧାନ, ଓଡ଼ିଆ ଭାଷା, ସାହିତ୍ୟ ଓ ସଂସ୍କୃତି ବିଭାଗର ନିର୍ଦ୍ଦେଶକ ଦିଲୀପ ରାଉତରାଏଙ୍କ ସମେତ ବହୁ ରାଜନୈତିକ ବ୍ୟକ୍ତିବିଶେଷ ଏବଂ ନନ୍ଦିନୀପ୍ରେମୀ ଯୋଗଦେଇଥିଲେ। 'ଧରିତ୍ରୀ' ଏବଂ 'ଓଡ଼ିଶା ପୋଷ୍ଟ'ର ସମ୍ପାଦକ ତଥାଗତ ସତପଥୀ ଧନ୍ୟବାଦ ଦେଇଥିବାବେଳେ ମୁଖ୍ୟ କାର୍ଯ୍ୟନିର୍ବାହୀ ଆଦ୍ୟାଶା ସତପଥୀ ଉପସ୍ଥିତ ଥିଲେ। ଅତିଥିଙ୍କ ସହ 'ଧରିତ୍ରୀ' ଏବଂ 'ଓଡ଼ିଶା ପୋଷ୍ଟ' ପରିବାର ସଦସ୍ୟ ନନ୍ଦିନୀ ଦେବୀଙ୍କ ପ୍ରତିମୂର୍ତ୍ତିରେ ପୁଷ୍ପାର୍ଘ୍ୟ ଅର୍ପଣ କରିଥିଲେ। ସେହିପରି ସଂସ୍କୃତି ବିଭାଗ, ଉତ୍କଳ ସମ୍ମିଳନୀ, ୱି ଫର୍ ଭୁବନେଶ୍ୱର ଓ ବିଜେଡି ସାଂସ୍କୃତିକ ସମନ୍ୱୟ ପରିଷଦ ପକ୍ଷରୁ ମଧ୍ୟ ଶ୍ରଦ୍ଧାଞ୍ଜଳି ଅର୍ପଣ କରାଯାଇଥିଲା।

ନନ୍ଦିନୀଦେବୀଙ୍କ ପ୍ରତିମୂର୍ତ୍ତିରେ ପୁଷ୍ପାର୍ଘ୍ୟ ଅର୍ପଣ ପାଇଁ ଓଡ଼ିଆ ଭାଷା, ସାହିତ୍ୟ, ସଂସ୍କୃତି ବିଭାଗ ପକ୍ଷରୁ ଆସିଥିବା ବିଶିଷ୍ଟ ବ୍ୟକ୍ତିମାନେ ।

ଉତ୍କଳ ସମ୍ମିଳନୀ ଏବଂ ବିଜେଡି ସାଂସ୍କୃତିକ ସମନ୍ୱୟ ସାମ୍ମୁଖ୍ୟ ପକ୍ଷରୁ ଶ୍ରଦ୍ଧାଞ୍ଜଳି ଅର୍ପଣ କରାଯାଉଛି ।

ଭଞ୍ଜନଗରରେ ଆୟୋଜିତ ପୂର୍ବତନ ମୁଖ୍ୟମନ୍ତ୍ରୀ ନନ୍ଦିନୀ ଶତପଥୀଙ୍କ ଜୟନ୍ତୀ ଉତ୍ସବରେ ଯୋଗଦେଇଥିବା ଅତିଥି ।

ଢେଙ୍କାନାଳ ଷ୍ଟାଡିୟମଠାରେ ଥିବା ପ୍ରତିମୂର୍ତ୍ତିରେ ଥିଙ୍କର୍ସ ଫୋରମ ପକ୍ଷରୁ ମାଲ୍ୟାର୍ପଣ ।

ଢେଙ୍କାନାଳ କଣ୍ଟାନାଳୀ ବାଇପାସ୍ ସ୍ଥିତ ନନ୍ଦିନୀଦେବୀ ସ୍ୱତନ୍ତ୍ର ଦୃଷ୍ଟିହୀନ ବିଦ୍ୟାଳୟରେ ଜୟନ୍ତୀ ।

ଢେଙ୍କାନାଳରେ ଆମ ପ୍ରତିଭା ଆମ ସମ୍ମାନ ଅନୁଷ୍ଠାନ ପକ୍ଷରୁ ଷ୍ଟାଡିୟମଠାରେ ଥିବା ପ୍ରତିମୂର୍ତ୍ତିରେ ମାଲ୍ୟାର୍ପଣ କରାଯାଉଛି ।

ଯାଜପୁର ଜିଲା ବାଲିଚନ୍ଦ୍ରପୁର ପ୍ରେସ୍ କ୍ଲବ୍‌ରେ ବଡ଼ଚଣା ନନ୍ଦିନୀଦେବୀ ସ୍ମୃତି କମିଟି ପକ୍ଷରୁ ଅନୁଷ୍ଠିତ ଶ୍ରଦ୍ଧାଞ୍ଜଳି ସଭା ।

ଭଦ୍ରକ ସହର ଭାଗବତ କଲ୍ୟାଣ ମଣ୍ଡପରେ ଅନୁଷ୍ଠିତ ଜୟନ୍ତୀ ଉତ୍ସବରେ ଅତିଥି ।

ଭଦ୍ରକସ୍ଥିତ ଧରିତ୍ରୀ କାର୍ଯ୍ୟାଳୟ ପକ୍ଷରୁ ଅନୁଷ୍ଠିତ ନନ୍ଦିନୀ ଶତପଥୀଙ୍କ ଜୟନ୍ତୀ ଉତ୍ସବରେ ଉପସ୍ଥିତ ଅତିଥିମାନେ ।

ନୂଆ ଶତ୍ରୁ

ମହିଳାଙ୍କ ପାଇଁ ସାମାଜିକ କଟକଣା ଓ ପୁରୁଷକୈନ୍ଦ୍ରିକ ମାନସିକତା ଏକମାତ୍ର ଶତ୍ରୁ ନୁହେଁ। ବିଶ୍ୱତାପନ ଓ ଜଳବାୟୁ ପରିବର୍ତ୍ତନ ମହିଳାଙ୍କୁ କ୍ଷତି ପହଞ୍ଚାଇବାରେ ଲାଗିଲାଣି। ନିକଟରେ ଅନ୍ତର୍ଜାତୀୟ ପତ୍ରିକା 'ସିଗ୍ନିଫିକାନ୍ସ ମାଗାଜିନ୍' ପକ୍ଷରୁ ପ୍ରକାଶିତ ଏକ ରିପୋର୍ଟରୁ ଜଣାପଡ଼ିଛି ଯେ, ଭାରତରେ ଅସହ୍ୟ ଗରମ ଲିଙ୍ଗଗତ ବୈଷମ୍ୟ ସୃଷ୍ଟି କରୁଛି। ଫଳରେ ମହିଳାମାନେ ପୁରୁଷଙ୍କ ତୁଳନାରେ ଅଧିକ ପ୍ରଭାବିତ ହେଉଛନ୍ତି। କାରଣ ଅତ୍ୟଧିକ ଖରାରେ ଅନେକ ମହିଳା କୃଷି କ୍ଷେତରେ କାମ କରିବାଠାରୁ ଆରମ୍ଭ କରି ପାଣି ଆଣିବା ପାଇଁ ଅନେକ କୋଶ ବାଟ ଯାଉଛନ୍ତି। ଅତ୍ୟଧିକ ଗରମ ଯୋଗୁ ସେମାନଙ୍କ ଖାଦ୍ୟ ହଜମ ହେଉ ନ ଥିବା ବେଳେ ଅନେକ ସ୍ୱାସ୍ଥ୍ୟଗତ ସମସ୍ୟା ଦେଖାଯାଉଛି। ଏପରିକି କେତେକ ମହିଳା ମୃତ ଶିଶୁ ଜନ୍ମ ଦେଉଛନ୍ତି।

ସମ୍ପୃକ୍ତ ପତ୍ରିକାର ରିପୋର୍ଟକୁ ତର୍ଜମା କଲେ ବାସ୍ତବ କ୍ଷେତ୍ରରେ ତାହା ଘଟୁଥିବା ଅନୁମାନଯୋଗ୍ୟ। କାରଣ ଏବର ସ୍ଥିତିରେ ପିଲାଙ୍କଠାରେ ଅଟିଜମ୍‌ର ଲକ୍ଷଣ ପୂର୍ବାପେକ୍ଷା ବଢୁଥିବା ଦେଖିବାକୁ ମିଳୁଛି। ଏପରିକି ମାତାପିତାଙ୍କର ଦୁଇଟି ଶିଶୁ ମଧ୍ୟ ଅଟିଷ୍ଟିକ୍ ବାହାରୁଛନ୍ତି। ହେଲେ ଭାରତରେ ଏ ସଂକ୍ରାନ୍ତରେ ଗବେଷଣା କରାଯାଉ ନାହିଁ। ଏମିତି ଦେଖିଲେ ଦିନକୁ ଦିନ ନୂଆ ରୋଗ ବଢ଼ିବାରେ ଲାଗିଛି ଏବଂ ଅନେକ ସମୟରେ ପୁରୁଣା ରୋଗ ଭିନ୍ନ ଆକାର ଧାରଣ କରି ମଣିଷକୁ କାବୁ କରିଦେଉଛି। ସେଥିପାଇଁ କମ୍ ବୟସର ବ୍ୟକ୍ତି ମଧ୍ୟ ହୃଦ୍‌ଘାତର ଶିକାର ହୋଇ ପ୍ରାଣ ହରାଉଛନ୍ତି। ତେବେ ତୁଳନାତ୍ମକ ଦୃଷ୍ଟିରୁ ଦେଖିଲେ ପରିବେଶରେ ଦେଖାଦେଉଥିବା ଅସ୍ୱାଭାବିକ ସ୍ଥିତି ମହିଳାଙ୍କୁ ଗଭୀର କ୍ଷତି ପହଞ୍ଚାଉଛି। ସାଧାରଣତଃ ମେ' ଓ ଜୁନ୍‌ରେ ଅଧିକ ଗରମ ଅନୁଭୂତ ହୋଇଥାଏ। କିନ୍ତୁ ଚଳିତବର୍ଷ ଭାରତୀୟ ଉପମହାଦେଶରେ ଯେଉଁଭଳି ଭାବେ ତାପମାତ୍ରା ବୃଦ୍ଧି ପାଇଛି, ତାହା ବିଗତ ରେକର୍ଡ ଭାଙ୍ଗି ଦେଇଛି। ଦିଲ୍ଲୀରେ ଚଳିତବର୍ଷ ୫୨ ଡିଗ୍ରୀ ସେଲସିୟସ ତାପମାତ୍ରା ହୋଇଥିବା ବିଷୟ ସମସ୍ତେ ଜାଣନ୍ତି। ଏପରିକି ଦେଶର ରାଜଧାନୀରେ ପାଣି ସଙ୍କଟ ଦେଖାଦେବାରୁ ହିମାଚଳ ପ୍ରଦେଶରୁ ଦିଲ୍ଲୀକୁ ଜଳ ଯୋଗାଇବା ସକାଶେ ସୁପ୍ରିମକୋର୍ଟଙ୍କୁ ନିର୍ଦ୍ଦେଶ ଦେବାକୁ ପଡ଼ିଲା। ଏଥିରୁ ଜଳବାୟୁ ପରିବର୍ତ୍ତନର ପ୍ରଭାବ କେଉଁ ଆକାର ଧାରଣ କରିଛି, ତାହା ଅନୁମେୟ। ଦେଖାଯାଇଥାଏ ଅତ୍ୟଧିକ ଗରମ ଓ ଜଳସଙ୍କଟ ଆର୍ଥିକ ଦୃଷ୍ଟିରୁ ଅନଗ୍ରସର ମହିଳାଙ୍କୁ ପ୍ରଭାବିତ କରିଥାଏ। କାରଣ ଖାଦ୍ୟ ପ୍ରସ୍ତୁତ କରିବା ଲାଗି ସେମାନଙ୍କୁ ସର୍ବଦା ଜାଳେଣି ଜିନିଷ ଗୋଟାଇବାକୁ ପଡ଼ିଥାଏ। ଅତ୍ୟଧିକ ଖରାରେ ବୁଲି ତାହାକୁ ଆଣିବା ପରେ ରୋଷେଇ କରି ପରିବାର ସଦସ୍ୟକୁ ପରଷିବା ଭିତରେ ଜଣେ ମହିଳା ପ୍ରବଳ ଶାରୀରିକ କଷ୍ଟ ପାଇଥାଆନ୍ତି। ଏମିତି ବି ପରିବାର ଅଛି ଯେଉଁଠାରେ ବିନା ବିଦ୍ୟୁତ୍‌ରେ ଟିଣ ଛାତ ତଳେ ମହିଳାମାନେ ସେମାନଙ୍କ ପିଲାମାନଙ୍କୁ ନେଇ ଜୀବନ ଜିଇଥାଆନ୍ତି। ଚଳିତବର୍ଷର ତାପମାତ୍ରା ସେମାନଙ୍କ ଜୀବନକୁ ଅସ୍ତବ୍ୟସ୍ତ କରି ପକାଇବା ସ୍ୱାଭାବିକ। ପ୍ରକୃତରେ ଦେଖିଲେ ଅତ୍ୟଧିକ ଗରମ ଯେ କେବଳ ମଣିଷକୁ ବ୍ୟତିବ୍ୟସ୍ତ କରୁଛି ତାହା ନୁହେଁ, ମୌସୁମୀ ବେଳେ ବନ୍ୟା ସ୍ଥିତି ଉପୁଜିଲେ ଲୋକଙ୍କ ଜୀବନ ଦୁର୍ବିଷହ ହୋଇଯାଉଛି। ଅର୍ଥାତ୍ ଜଳବାୟୁ ପରିବର୍ତ୍ତନ ଯୋଗୁ ଦିନକୁ ଦିନ ଏଭଳି ସ୍ଥିତି ଉପୁଜୁଛି ଯେ ଗରମ ଦିନେ ଅସହ୍ୟ ଗରମ ଓ ବର୍ଷା ଦିନେ ଅତ୍ୟଧିକ ବର୍ଷା ଅନୁଭୂତ ହୋଇ ପ୍ରବଳ ବନ୍ୟା ସୃଷ୍ଟି କରୁଛି।

ଏଭଳି ସ୍ଥିତିରେ କେବଳ ସରକାରୀ ବ୍ୟବସ୍ଥାକୁ ଦୋଷ ଦେଲେ ହେବ ନାହିଁ। ବିଶ୍ୱତାପନ ଓ ଜଳବାୟୁ ପରିବର୍ତ୍ତନ ମାତ୍ରାକୁ ହ୍ରାସ କରିବାକୁ ହେଲେ ଉପଭୋକ୍ତାବାଦରେ ରୋକ ଆଣିବାକୁ ପଡ଼ିବ। ସନ୍ତୁଳିତ ପରିବେଶ ବଜାୟ ରଖିବାକୁ ହେଲେ ମଣିଷକୁ ତା'ର ଅତ୍ୟଧିକ ଲୋଭକୁ ନିୟନ୍ତ୍ରଣ କରିବାକୁ ହେବ। ଏଥିସହିତ ଶିଳ୍ପକୁ ମଧ୍ୟ ଅନେକ ଆଭ୍ୟନ୍ତରୀଣ ପରିବର୍ତ୍ତନ ଆଣିବାର ପ୍ରୟୋଜନ ଉପୁଜିଲାଣି। ସାଧାରଣତଃ ବିକାଶର ଦ୍ୱାହି ଦିଆଯାଇ ପରିବେଶ ନଷ୍ଟକାରୀ ଶିଳ୍ପକୁ ପ୍ରାଧାନ୍ୟ ଦିଆଯାଉଛି। ଏହା ବିଶେଷକରି ଭାରତ ଭଳି ଦେଶରେ ସ୍ପଷ୍ଟ ଜଣାପଡୁଛି। ବିକାଶ ସହିତ ସନ୍ତୁଳିତ ପରିବେଶ ରକ୍ଷା ଲାଗି ଉଭୟ ସରକାର ଓ ଶିଳ୍ପୋଦ୍ୟୋଗ ପଦକ୍ଷେପ ଉଠାଇବା ସହିତ ସାଧାରଣ ନାଗରିକ ଅତ୍ୟନ୍ତ ସଚେତନ ହେବା ଦରକାର।

ସନ୍ତୁଳିତ ପରିବେଶ ବଜାୟ ରଖିବାକୁ ହେଲେ ମଣିଷକୁ ତା'ର ଅତ୍ୟଧିକ ଲୋଭକୁ ନିୟନ୍ତ୍ରଣ କରିବାକୁ ପଡ଼ିବ। ଏଥିସହିତ ଶିଳ୍ପକୁ ମଧ୍ୟ ଅନେକ ଆଭ୍ୟନ୍ତରୀଣ ପରିବର୍ତ୍ତନ ଆଣିବାର ପ୍ରୟୋଜନ ଉପୁଜିଲାଣି। ସାଧାରଣତଃ ବିକାଶର ଦ୍ୱାହି ଦିଆଯାଇ ପରିବେଶ ନଷ୍ଟକାରୀ ଶିଳ୍ପକୁ ପ୍ରାଧାନ୍ୟ ଦିଆଯାଉଛି। ଏହା ବିଶେଷକରି ଭାରତ ଭଳି ଦେଶରେ ସ୍ପଷ୍ଟ ଜଣାପଡୁଛି। ବିକାଶ ସହିତ ସନ୍ତୁଳିତ ପରିବେଶ ରକ୍ଷା ଲାଗି ଉଭୟ ସରକାର ଓ ଶିଳ୍ପୋଦ୍ୟୋଗ ପଦକ୍ଷେପ ଉଠାଇବା ସହିତ ସାଧାରଣ ନାଗରିକ ଅତ୍ୟନ୍ତ ସଚେତନ ହେବା ଦରକାର।

su | do | ku
Puzzles by Srikant Ghosh

ସୁ-ଡୋ-କୁ

	6		4				5	3
					5		8	7
8						9		
	2		8				6	
9					2		3	
	7	3	9	6				
2		7						
				3	1	4		5
5							9	

ଏହାର ଉତ୍ତର ଆସନ୍ତାକାଲି ପ୍ରକାଶ ପାଇବ

ଉପରେ ପ୍ରଦତ୍ତ ସୁଡୋକୁର ଏପରି ସମାଧାନ କରିବାକୁ ହେବ, ଯେପରି ପ୍ରତ୍ୟେକ ଧାଡି, ସ୍ତମ୍ଭ ଓ ଆୟତାକାର ବାକ୍ସ ଭିତରେ ୧ରୁ ୯ ପର୍ଯ୍ୟନ୍ତ ଅଙ୍କ ରହିବ।

2	5	9	8	4	1	3	6	7
4	8	3	6	7	2	9	1	5
1	7	6	5	3	9	8	4	2
7	1	4	9	5	3	6	2	8
3	6	8	2	1	7	4	5	9
5	9	2	4	8	6	1	7	3
9	4	7	3	6	5	2	8	1
8	3	1	7	2	4	5	9	6
6	2	5	1	9	8	7	3	4

ଗତକାଲିର ଉତ୍ତର

ଗଣତାନ୍ତ୍ରିକ ଶକ୍ତିର ଅପପ୍ରୟୋଗ

ହରେକୃଷ୍ଣ ପଣ୍ଡା

ଦେଶର ନିର୍ବାଚନୀ ଫଳାଫଳ କାହାକୁ ଖୁସି କରିଛି ତ କାହାରିକୁ ଦୁଃଖୀ କରିଛି। ଆମକୁ ଜାଣିବାକୁ ହେବ ଏହା ଏକ ଗଣତାନ୍ତ୍ରିକ ପ୍ରକ୍ରିୟାର ନିର୍ଦ୍ଦେଶ ଆଗାମୀ ପାଞ୍ଚ ବର୍ଷ ନିମନ୍ତେ ଉଦ୍ଦିଷ୍ଟ। ଏହା ସମସ୍ତଙ୍କୁ ସ୍ୱୀକାର କରିବାକୁ ହେବ। ଯେକୌଣସି ପରିଣାମ ସମସ୍ତଙ୍କୁ କିଛି ଚିନ୍ତା କରିବାର ଏକ ଅବସର ସୃଷ୍ଟି କରିଥାଏ। ଏଣୁ ଏ ବିଷୟରେ ଆମେ ବି କିଛି ଭାବିବା। ପୂର୍ବରୁ ଯେଉଁ ଯେଉଁ ଉପାୟରେ ନିର୍ବାଚନ ଜିତା ଯାଇପାରୁଥିଲା, ଏଥର ସେହି ସେହି ଉପାୟ କାମ ଦେଲା ନାହିଁ କାହିଁକି? ଜାତୀୟ ସ୍ତରର ରାଜନେତାମାନଙ୍କ ଆଶା ଆକାଂକ୍ଷା ପୂରଣ ହୋଇପାରିଲା ନାହିଁ କାହିଁକି? ରାଜ୍ୟ ସ୍ତରରେ ଓଡ଼ିଶାର ଏଭଳି ପରିସ୍ଥିତି ଉପୁଜିଲା କିପରି? ଦେଶର ସର୍ବପୁରାତନ ଦଳ ଉପରୁ ଲୋକଙ୍କ ଆସ୍ଥା ତୁଟିଗଲା କିପରି? ଜାତି ଓ ଧର୍ମର ଧ୍ୱଜା ଉଡାଇ ଯେଉଁ କେତେକ ଦଳ ବହୁ ପ୍ରତାପଶାଳୀ ହୋଇ ପାରିଥିଲେ ଏବଂ ଲୋକେ ନିଜକୁ ସେହି ଗଣ୍ଡି ଭିତରେ ହଜାଇ ଦେଇ ପ୍ରତିନିଧି ନିର୍ବାଚନ କରୁଥିଲେ, ନିଜ ମୁଣ୍ଡ ଉପରେ ଥିବା ନେତାଙ୍କ ଭୟ ଯୋଗୁ ସେହି ଗଣ୍ଡି ଭିତରୁ ବାହାରି ପାରୁ ନ ଥିଲେ, ଆଜି ସେହି ବନ୍ଧନ ମଧ୍ୟରୁ ଲୋକେ ନିର୍ଭୟରେ ନିଜକୁ ମୁକ୍ତ କଲେ କିପରି? ପୂର୍ବେ ବାହୁ ବଳ, ଧନ ବଳ ଦ୍ୱାରା ଯେଉଁ ଦଳୀୟ ପ୍ରାର୍ଥୀ ଗଣତାନ୍ତ୍ରିକ ଶକ୍ତିର ଅପପ୍ରୟୋଗ କରି ଆସୁଥିଲେ,ଏବେ ତା'ର ପରିସମାପ୍ତି ଘଟି ନ ଥିଲେ ମଧ୍ୟ, ତାହା ଅଧିକାଂଶ ରାଜ୍ୟରେ କାମ ଦେଲା ନାହିଁ କାହିଁକି?

ପ୍ରକୃତରେ ଦେଶକୁ ଓ ରାଷ୍ଟ୍ରବାଦକୁ ବିଚାର କରିବାର ଶକ୍ତି ଯେତେବେଳେ ଲୋକଙ୍କ ମଧ୍ୟରେ ଆସିଲା, ସେତେବେଳେ ଲୋକେ ନିଜର ଗଣତାନ୍ତ୍ରିକ ଶକ୍ତିକୁ ପ୍ରୟୋଗ କଲେ। ସ୍ୱାଧୀନତା ପରେ ଦେଶରେ ଏବେ ଏକ ନୂତନ ଜାତୀୟତାର ବାତାବରଣ ଦେଖାଦେଇଛି। ଏହା ନୂତନ ସରକାର ଗଠନ ଯୋଗୁ ନୁହେଁ, ବରଂ ଜନମାନସରେ ଏକ ନୂତନ ବିଚାର ଓ ଆଶାର ସଞ୍ଚାର ହେତୁ। ପ୍ରତ୍ୟେକ ଦଳ ନିଜ ନିଜର ସର୍ବୋଚ୍ଚ ସାମର୍ଥ୍ୟ ନେଇ ନିର୍ବାଚନ ରଣଭୂମିକୁ ଆସିଥିଲେ। କାହାରି ପାଖରେ ଲୋକ ବଳ ବା ଧନ ବଳର ଅଭାବ ନ ଥିଲା। ତେବେ ବଡ଼ ବଡ଼ ନେତା, ପୂର୍ବତନ ମନ୍ତ୍ରୀ ଏବଂ ଛୋଟ ଛୋଟ ରାଜନୈତିକ ଦଳ ଜନମାନସକୁ ଆକୃଷ୍ଟ କରିପାରିଲେ ନାହିଁ କାହିଁକି? ଓଡ଼ିଶାରେ ଦୀର୍ଘ ୨୫ ବର୍ଷର ଶାସନ ଭୁଶୁଡି ପଡ଼ିଲା କିପରି? ଯେଉଁ ଦଳ ସଂଖ୍ୟାଗରିଷ୍ଠତା ହାସଲ କଲା ତାହା ଯେ ସର୍ବଗୁଣସମ୍ପନ୍ନ ତାହା ବି ନୁହେଁ। ଅତୀତର ସରକାର ଯେ କିଛି କରିନାହାନ୍ତି ତାହା ବି ନୁହେଁ। ପ୍ରକୃତରେ ଏହା ଥିଲା ଦେଶପ୍ରେମୀ ଜନସାଧାରଣଙ୍କ ଅନ୍ତର୍ନିହିତ ସ୍ୱର, ଯାହା ପ୍ରତିଫଳିତ ହୋଇଛି। ସେହି ସ୍ୱର ଦେଶର ଧନୀ–ଦରିଦ୍ର, ଶିକ୍ଷିତ–ଅଶିକ୍ଷିତ, ସ୍ତ୍ରୀ–ପୁରୁଷ ସମସ୍ତଙ୍କୁ ଉଦବୁଦ୍ଧ କରିଥିଲା। ସେହି ନୂତନତ୍ୱ ସ୍ୱର ଆଗରେ ପୁରାତନ ଦଳ ଗୁଡ଼ିକ ନିଜକୁ ବଦଳାଇ ପାରିଲେ ନାହିଁ। ଆମକୁ ବୁଝିବାକୁ ପଡ଼ିବ କୌଣସି

ରାଜନୈତିକ ଦଳ ଏହି ରାଷ୍ଟ୍ର ଶକ୍ତିକୁ ନିର୍ମାଣ କରିନାହିଁ। କୌଣସି ଧର୍ମ ବା ମତବାଦ ମଧ୍ୟ ନୁହେଁ। ଏକ ଅଦୃଶ୍ୟ ଶକ୍ତି ଏହି ରାଷ୍ଟ୍ର ଶକ୍ତିର ନିର୍ମାତା। ଦେଶପ୍ରେମୀମାନେ କୁହନ୍ତି ଏକ ଅଖଣ୍ଡ ଭାରତ ନିର୍ମାଣ କରିବାକୁ। କେନ୍ଦ୍ର ସରକାରଙ୍କୁ କୁହନ୍ତି ଭାରତର ପୁରାତନ ଭୌଗୋଳିକ ସୀମାର ପ୍ରତ୍ୟାବର୍ତ୍ତନ କରିବାକୁ। କିନ୍ତୁ ଆଜିର ସମୟରେ ଶିକ୍ଷିତ ଯୁବ ଗୋଷ୍ଠୀ ଚାହାନ୍ତି ଭାରତବର୍ଷ ଭିତରେ ଥିବା ଖଣ୍ଡ ବିଖଣ୍ଡିତ ମତବାଦ ଓ ଭାବ ଭିତରୁ ଅଖଣ୍ଡ ସ୍ୱରୂପର ଅମ୍ଳାନ ପରିଚିତି। ଆଜିର ଭାରତୀୟମାନେ ଚାହାନ୍ତି ବିଶ୍ୱ ଦରବାରରେ ନିଜ ଆସନକୁ ସୁଦୃଢ଼ କରିବାକୁ। ଏହି ଲକ୍ଷ୍ୟରେ ପହଞ୍ଚିବା ପାଇଁ ଆଜିର ସମୟରେ କେତେଜଣ ନିର୍ବାଚିତ ପ୍ରତିନିଧି ନିଜକୁ ଯୋଗ୍ୟ କରିପାରିଛନ୍ତି? ୧୯୬୯ ଏପ୍ରିଲ ୧୭ ତାରିଖରେ ତତ୍କାଳୀନ ପ୍ରଧାନମନ୍ତ୍ରୀ ଇନ୍ଦିରା ଗାନ୍ଧୀଙ୍କର ଜଣେ ସହଯୋଗୀ ମନ୍ତ୍ରୀଙ୍କୁ ପଣ୍ଡିଚେରୀ ଆଶ୍ରମର ଶ୍ରୀମା ଉପଦେଶ ଦେଇ କହିଥିଲେ– ଏହି ପୃଥିବୀରେ କେବଳ ଗୋଟିଏ ଦେଶ ରହିଛି ଯିଏ ଜାଣିଛି ଯେ କେବଳ ଗୋଟିଏ ମହାସତ୍ୟ ବିଦ୍ୟମାନ, ଯାହାର ଅଭିମୁଖେ ସମସ୍ତଙ୍କୁ ମୁହାଁଇବାକୁ ପଡ଼ିବ ଆଉ ସେହି ଦେଶଟି ହେଉଛି ଭାରତବର୍ଷ। ଅନ୍ୟ ସକଳ ରାଷ୍ଟ୍ର ଏହି କଥାଟିକୁ ପାସୋରି ଦେଇଛନ୍ତି। କିନ୍ତୁ ଭାରତବର୍ଷର ସର୍ବସାଧାରଣଙ୍କ ଭିତରେ ଏହି ଧାରଣା ବଦ୍ଧମୂଳ ହୋଇ ରହିଛି ଏବଂ ଦିନେ ନା ଦିନେ ଏହା ବାସ୍ତବ ରୂପରେ ଆତ୍ମପ୍ରକାଶ କରିବ।

ଆଜିର ରାଜନୀତି ଦଳୀୟ ଗଣ୍ଡି ଭିତରେ ରହି ଦେଶର ମହତର ଭବିଷ୍ୟତ କାର୍ଯ୍ୟପନ୍ଥାକୁ ଏଡାଇ ଚାଲିଛି। ଦେଶର ରାଜକୋଷକୁ ନିଜର ରାଜକୋଷ କରିବା ଲାଳସା ଅଧିକାଂଶ ନିର୍ବାଚିତ ପ୍ରତିନିଧିଙ୍କର ରହିଛି। ସେଥିପାଇଁ ନିର୍ବାଚନରେ ଜିତିବା ପାଇଁ ଅଜସ୍ର ଅର୍ଥ ବଳରେ ଭୋଟରମାନଙ୍କୁ ନିଜ ଆଡକୁ ଟାଣୁଛନ୍ତି। ଥରେ ନେତା ବା ମନ୍ତ୍ରୀ ହୋଇଗଲେ ମରିବା ପର୍ଯ୍ୟନ୍ତ ସେହି ଗାଦିଟିକୁ ଛାଡ଼ିବାକୁ ନାରାଜ। ଗଣତାନ୍ତ୍ରିକ ଶକ୍ତିକୁ ଭୁଲିଯାଉଛନ୍ତି। ମୂଲ୍ୟବୋଧ ପ୍ରତି ଗୁରୁତ୍ୱ ଦେଉନାହାନ୍ତି। କିନ୍ତୁ ସେମାନେ ଭାବୁ ନାହାନ୍ତି ଗୋଟିଏ ରାଷ୍ଟ୍ରର ମହାନତା କୌଣସି ଗୋଟିଏ ରାଜନୈତିକ ଦଳ ଉପରେ ନିର୍ଭର କରେ ନାହିଁ। ତାହା କିନ୍ତୁ ନିର୍ଭର କରେ ସମ୍ପୃକ୍ତ ସବୁ ଦଳର ଐକ୍ୟବଦ୍ଧତା ଉପରେ। ଯାହା ଦେଖାଯାଉଛି ରାଜନେତାମାନଙ୍କ ମଧ୍ୟରେ ଅଭୂତପୂର୍ବ ପ୍ରତିଦ୍ୱନ୍ଦ୍ୱିତା, କଦର୍ଯ୍ୟ ଲଢ଼େଇ, ଲୋକମାନଙ୍କୁ ମିଥ୍ୟା ପ୍ରତିଶ୍ରୁତି ଦେଇ କଳେ ବଳେ କୌଶଳେ କ୍ଷମତାସୀନ ହେବା। ଦେଶର ବୃହତର ସ୍ୱାର୍ଥ ପ୍ରତିବଦଳରେ ନିଜ ଦଳୀୟ ସ୍ୱାର୍ଥକୁ ପ୍ରାଧାନ୍ୟ ଦେଇ ଚାଲିଛନ୍ତି। ଦୀର୍ଘକାଳ ଧରି ବିଭେଦ ଏବଂ ବିରୋଧ ଭିତର ଦେଇ ଶାସନ କରିବା ଅଭ୍ୟାସରେ ପରିଣତ ହୋଇଥିଲା। କିନ୍ତୁ ସେମାନେ ଅନୁଭବ କରିପାରୁ ନାହାନ୍ତି ଯେ ଭାରତର ଅଧିକାଂଶ ଲୋକ ଚାହୁଁଛନ୍ତି ରାଜନୀତିର ଊର୍ଦ୍ଧ୍ୱରେ ରହି ଲୋକପ୍ରତିନିଧିମାନେ ରାଷ୍ଟ୍ରକୁ ସଂଗଠିତ କରନ୍ତୁ। ବର୍ତ୍ତମାନ ଐକ୍ୟ, ପାରସ୍ପରିକ ବୁଝାମଣା ଏବଂ ସହଯୋଗିତା ଦ୍ୱାରା ଦେଶକୁ ଶାସନ କରିବାର ସମୟ ଆସିଯାଇଛି। ମିଥ୍ୟାଚାର, ଛଳନା, କଦର୍ଯ୍ୟ ଲଢ଼େଇକୁ ସାଧାରଣ ଜନତା ଆଦୌ ପସନ୍ଦ କରୁ ନାହାନ୍ତି। ଚଳିତ ନିର୍ବାଚନରେ ବଡ଼ ଆଶ୍ଚର୍ଯ୍ୟର କଥା ୨୦ କୋଟିରୁ ଊର୍ଦ୍ଧ୍ୱ ନୂତନ ଯୁବ ଭୋଟର ଭୋଟ ଦାନରେ ସାମିଲ ହୋଇ ରାଷ୍ଟ୍ରୀୟ କର୍ତ୍ତବ୍ୟ ପାଳନ କରିଛନ୍ତି। ତାଙ୍କର ଉନ୍ମାଦନା, ଅଫୁରନ୍ତ ଉତ୍ସାହ, ଦେଶପ୍ରେମ, ଜାତୀୟବାଦ, ଶୁଦ୍ଧ ଅନାବିଳ ସ୍ୱଦେଶ ପ୍ରୀତି ଦେଖାଇଛନ୍ତି। ସମଗ୍ର ଦେଶ ଯେପରି ଗୋଟିଏ ସୂତ୍ରରେ ଆପେ ଆପେ ବାନ୍ଧି ହୋଇଯାଇଥିବା ଅନୁଭୂତ ହେଲା। ରାଷ୍ଟ୍ରୀୟ ଭାବନା,ରାଷ୍ଟ୍ରବାଦୀ ତତ୍ତ୍ୱ, ଦୁର୍ନୀତି, ଭ୍ରଷ୍ଟାଚାର ଦୂରୀକରଣ ଏଇସବୁ ଆହ୍ୱାନ ତରୁଣ ଗୋଷ୍ଠୀଙ୍କ ମନକୁ ଖୁବ୍ ଛୁଇଁଥିଲା।

ତେବେ ଚଳିତ ନିର୍ବାଚନରେ ବହୁ ଦିନରୁ ଦେଶ ପାଇଁ ଅପଶକ୍ତି ପାଲଟି ଥିବା ଶକ୍ତିଗୁଡ଼ିକ ଏବେ ବି ମୁଣ୍ଡଟେକି ରହିଛନ୍ତି। ଦେଶ ଗଠନ ପାଇଁ ସେମାନଙ୍କ ମୂଳୋତ୍ପାଟନ ଏକାନ୍ତ ଆବଶ୍ୟକ। ତେବେ ଦେଶର ନିର୍ବାଚନକୁ ଏଯାବତ ନିୟନ୍ତ୍ରଣ କରି ଆସିଥିବା କେତେକ ଶକ୍ତି ବିଫଳ ହୋଇଥିବା ଦେଖାଯାଇଥିଲା। ଦୁର୍ବଳ ସମାଜରେ ଦେଶ ପ୍ରେମର ସ୍ଫୁଲିଙ୍ଗ ଉଦ୍ରେକ ହୋଇଥିବା ଦେଖାଗଲା। ଦେଶ ଗଠନରେ ନିଜକୁ ସାମିଲ କରିଥିବା କେତେକ ପୂର୍ବ ମାନ୍ଦାପନ୍ଥୀମାନେ ଏବେ ନିଷ୍କ୍ରିୟ ହୋଇଥିବା ଦେଖାଗଲା। ଜାତୀୟତାବାଦୀ ବା ବିପ୍ଳବପନ୍ଥୀମାନଙ୍କର ପୂର୍ବ ଭଳି ପ୍ରଭାବ ନଥିଲା। ମାନ୍ଦାପନ୍ଥୀମାନଙ୍କ ଚକ୍ରାନ୍ତକୁ ଭଣ୍ଡୁର କରିବା ପାଇଁ ଏଥର କଳକୌଶଳର ଆବଶ୍ୟକତା ଦେଖା ଦେଇ ନ ଥିଲା। ଓଡ଼ିଶା ନିର୍ବାଚନରେ ପରିବର୍ତ୍ତନର ଗୋଟେ ସୁଅ ଛୁଟିଥିବାର ଦେଖାଗଲା। ପରିବର୍ତ୍ତନକାରୀ ଜନତାଙ୍କ ମୁହଁକୁ ବନ୍ଦ କରିବା ପାଇଁ ଯେତେ ଅପଚେଷ୍ଟା କରାଯାଇଥିଲା ତାହା ସଫଳ ହୋଇପାରିଲା ନାହିଁ। କିନ୍ତୁ ଜଣାପଡ଼ିଲା ଯେ ଏଯାବତ କିଛି ରାଜନେତା ଅର୍ଥବଳ ପ୍ରୟୋଗ କରି ଅନାୟାସରେ ନିର୍ବାଚନ ବୈତରଣୀ ପାର ହୋଇ ଯାଉଥିଲେ। ସେମାନେ ଯେଉଁ ଉପାୟ ଅବଲମ୍ବନ କରୁଥିଲେ ସେ ଉପାୟଗୁଡ଼ିକ ଲୋକଲୋଚନକୁ ଆସିଯାଇଛି।

ସୟଦପୁର, ଯାଜପୁର,
ମୋ: ୯୪୩୭୩୧୫୬୨୩

ଶିଶୁ ସୁରକ୍ଷାରେ ଅନ୍ତରାୟ ବାଲ୍ୟ ବିବାହ

ରାଜୀବ କୁମାର ନାୟକ

ୟୁନିସେଫ୍ ଦ୍ୱାରା ପ୍ରକାଶିତ ୨୦୧୯ ମସିହାର ଏକ ରିପୋର୍ଟ କହେ ଯେ ଭାରତ ହେଉଛି ୨୨୩ ମିଲିୟନ ବାଲ୍ୟବଧୂଙ୍କର ଘର। ଏହି କ୍ରମରେ ଓଡ଼ିଶାରେ ହେଉଥିବା ବାଲ୍ୟ ବିବାହର ମାତ୍ର ୨୧ରୁ ୩୦ ଶତକଡା। ଭାରତବର୍ଷର ଏହି ବାଲ୍ୟବଧୂ ବିଶେଷ ଭାବରେ ଗରିବ ପରିବାରର, ଅଳ୍ପ ଶିକ୍ଷିତ ଏବଂ ଗ୍ରାମାଞ୍ଚଳର ଅଧିବାସୀ।

ବାଲ୍ୟ ବିବାହ କରୁଥିବା ଏହି ଅଳ୍ପ ବୟସର ଝିଅମାନଙ୍କ ମଧ୍ୟରୁ ଅଧିକାଂଶ ତାଙ୍କର କୈଶୋର ସରିବା ପୂର୍ବରୁ (ଅର୍ଥାତ ୧୯ ବର୍ଷ ପୂର୍ବରୁ) ମାଆ ହୋଇ ସାରିଥାନ୍ତି। ୧୫ ବର୍ଷ ପୂରିବା ପୂର୍ବରୁ ବାହା ହେଉଥିବା ପାଖାପାଖି ୬୦ ଶତକଡା ଝିଅ ୧୮ ବର୍ଷ ଆଗରୁ ମାଆ ହୋଇସାରିଥାଆନ୍ତି। କମ୍ ବୟସରେ ବାହା ହେଉଥିବା କାରଣରୁ ତାଙ୍କ ପରିବାରର ଆକାର ତୁଳନାତ୍ମକ ଭାବରେ ଡେରିରେ ବାହା ହେଉଥିବା ଝିଅଙ୍କ ପରିବାରଠାରୁ ବଡ ହୋଇଥାଏ।

ଜାତୀୟ ପରିବାର ସ୍ୱାସ୍ଥ୍ୟ ସର୍ଭେ–୩ (୨୦୦୫–୦୬) ଏବଂ ଜାତୀୟ ପରିବାର ସ୍ୱାସ୍ଥ୍ୟ ସର୍ଭେ–୪ (୨୦୧୫–୧୬)ରେ ପ୍ରକାଶିତ ତଥ୍ୟ ଅନୁଯାୟୀ ଏହି ଦଶ ବର୍ଷ ମଧ୍ୟରେ ବାଲ୍ୟ ବିବାହର

୫ ବାଇକ୍, ଯନ୍ତ୍ରାଂଶ ଜବତ : କବାଡ଼ିଆ ସମେତ ୨ ଗିରଫ

ଭୁବନେଶ୍ୱର,୯।୬
(ସୂର୍ଯ୍ୟକାନ୍ତ ବେହେରା)

ଜଟଣୀରୁ ବସ୍ କିମ୍ବା ଅଟୋରେ ଭୁବନେଶ୍ୱର କ୍ୟାପିଟାଲ ହସ୍ପିଟାଲକୁ ଆସୁଥିଲେ। ସେଠାରେ ସୁରକ୍ଷାକର୍ମୀଙ୍କ ଢିଲାପଣର ସୁଯୋଗ ଦେଖି ନକଲି ଚାବି ସାହାଯ୍ୟରେ ବାଇକ ଚୋରି କରି ଛୁ ମାରୁଥିଲେ। ଚୋରି ବାଇକ୍ ମଧ୍ୟରୁ କିଛି ପାଖରେ ରଖି ବ୍ୟବହାର କରୁଥିବାବେଳେ ଆଉ କିଛି କବାଡିଆଙ୍କୁ କମ୍ ଦାମରେ ବିକ୍ରି କରିଦେଉଥିଲେ। ଏହି ର୍ୟାକେଟରେ ସଂପୃକ୍ତ ଥିବା ଜଣେ ପେସାଦାର ଅପରାଧୀଙ୍କୁ କ୍ୟାପିଟାଲ ଥାନା ପୋଲିସ ଗିରଫ କରିବା ସହ ଘଟଣାର ପର୍ଦ୍ଦାଫାଶ କରିଛି। ସେହିପରି ଚୋରି ଗାଡିକୁ କିଣି ପାର୍ଟ ଅଲଗା କରୁଥିବା ଜଣେ କବାଡିଆ ମଧ୍ୟ ଗିରଫ ହୋଇଛନ୍ତି। ଅଭିଯୁକ୍ତଦ୍ୱୟ ହେଲେ ଗାଡି ଚୋରି କରୁଥିବା ଜଟଣୀ ଅଞ୍ଚଳର ଅନସାରି ସାହା (୨୪) ଓ ଏୟାରଫିଲ୍ଡ ଅଞ୍ଚଳରେ କବାଡ଼ିଆ ଦୋକାନ କରିଥିବା ପଶ୍ଚିମବଙ୍ଗର ସେକ୍ ମଞ୍ଜୁର ହୁସେନ।

ଶପଥ ଗ୍ରହଣ ଉତ୍ସବ, ମୋଦିଙ୍କ ରୋଡ୍ ଶୋ' ପାଇଁ ସୁରକ୍ଷା କଡ଼ାକଡ଼ି

ଭୁବନେଶ୍ୱର,୯।୬
(ସତ୍ୟଜିତ୍ ରାଉତ)

ଆସନ୍ତା ୧୨ ତାରିଖରେ ଭୁବନେଶ୍ୱର ଜନତା ମଇଦାନରେ ଓଡିଶାର ନୂଆ ମୁଖ୍ୟମନ୍ତ୍ରୀଙ୍କ ଶପଥ ଗ୍ରହଣ ଉତ୍ସବ ଅନୁଷ୍ଠିତ ହେବ। ଅପରାହ୍ନରେ ପ୍ରଧାନମନ୍ତ୍ରୀ ନରେନ୍ଦ୍ର ମୋଦି ରୋଡ୍ ଶୋ'ରେ ଆସି ଏହି ଉତ୍ସବରେ ଯୋଗଦେବାର କାର୍ଯ୍ୟକ୍ରମ ରହିଛି। ଏଥିପାଇଁ ଭବ୍ୟ ଆୟୋଜନ କରାଯାଉଥିବାବେଳେ ଜନତା ମଇଦାନ ସହ ଏହା ଚତୁର୍ପାର୍ଶ୍ୱ ଓ ରୋଡ୍ ଶୋ' ଅଞ୍ଚଳକୁ ଆକର୍ଷଣୀୟ ଭାବେ ସଜାଯାଉଛି। ଶପଥ ଗ୍ରହଣ ଉତ୍ସବ ଓ ରୋଡ ଶୋ'କୁ ଶାନ୍ତିଶୃଙ୍ଖଳାର ସହ ପରିଚାଳନା କରିବାକୁ କମିଶନରେଟ ପୋଲିସ ପକ୍ଷରୁ ବ୍ୟାପକ ବ୍ୟବସ୍ଥା ଗ୍ରହଣ କରାଯାଉଛି। ସୁରକ୍ଷା ବ୍ୟବସ୍ଥାକୁ କଡାକଡି କରାଯାଉଥିବାବେଳେ ପୋଲିସ କମିଶନର ସଞ୍ଜୀବ ପଣ୍ଡା, ଡିସିପି ପ୍ରତୀକ ସିଂ ଜନତା ମଇଦାନ ଯାଇ ଅନ୍ୟ ଅଧିକାରୀ ଓ ବିଭିନ୍ନ ବିଭାଗର ଅଧିକାରୀଙ୍କ ସହ ସୁରକ୍ଷା ଦିଗକୁ ନେଇ ବିସ୍ତୃତ ଆଲୋଚନା କରୁଛନ୍ତି।

ମୁତୟନ ହେବେ ୭୦ ପ୍ଲାଟୁନରୁ ଊର୍ଦ୍ଧ୍ୱ ଫୋର୍ସ

ଶପଥ ଗ୍ରହଣ ଉତ୍ସବ ସ୍ଥଳରେ କମିଶନରେଟ୍ ପୋଲିସ ଟିମ୍।

ପ୍ରଧାନମନ୍ତ୍ରୀଙ୍କ ସହ କେତେଜଣ କେନ୍ଦ୍ର ମନ୍ତ୍ରୀ ଓ ବିଭିନ୍ନ ରାଜ୍ୟର ମୁଖ୍ୟମନ୍ତ୍ରୀ ମଧ୍ୟ ଯୋଗ ଦେବେ। ଏଥିସହ ଅନେକ ଭିଆଇପି ଓ ଭିଭିଆଇପି ମଧ୍ୟ ଯୋଗଦେବାର କାର୍ଯ୍ୟକ୍ରମ ରହିଛି। ତେଣୁ ପ୍ରଧାନମନ୍ତ୍ରୀଙ୍କ ସୁରକ୍ଷା ଦାୟିତ୍ୱରେ ଥିବା ସ୍ପେଶାଲ ପ୍ରୋଟେକ୍ସନ ଗ୍ରୁପ୍ (ଏସ୍‌ପିଜି) ସହ କମିଶନରେଟ ପୋଲିସ ଆଲୋଚନା କରି ସୁରକ୍ଷା ଯୋଜନା କରିଛି। ସୁରକ୍ଷା ପାଇଁ ମୋଟ ୭୦ ପ୍ଲାଟୁନ୍‌ରୁ ଊର୍ଦ୍ଧ୍ୱ ପୋଲିସ ଫୋର୍ସ ମୁତୟନ ହେବେ ବୋଲି ସୂଚନା ମିଳିଛି। ଏହି ଉତ୍ସବ ପାଇଁ ଜୟଦେବ ବିହାରରୁ ଜନତା ମଇଦାନ ଏବଂ ଏହାର ଆଖପାଖ ଅଞ୍ଚଳକୁ ନୋ ଫ୍ଲାଇଂ ଜୋନ୍ କରାଯିବ। ଡଗ୍ ସ୍କ୍ୱାଡ୍, ବମ୍ ସ୍କ୍ୱାଡ୍ ଆଦିକୁ ମଧ୍ୟ ନିୟୋଜିତ କରାଯିବ। ଏଥିସହ କୌଣସି ଅଘଟଣ ଏଡାଇବା ପାଇଁ ଅଗ୍ନିଶମ ବାହିନୀକୁ ମଧ୍ୟ ସଜାଗ ରଖାଯିବ। ତେବେ ଶପଥ ଗ୍ରହଣ ସଭାମଞ୍ଚ ସାମ୍ନାରେ ୩ଟି ଲାଇନ୍‌ରେ ବସିବାର ବ୍ୟବସ୍ଥା କରାଯାଇଛି। ମଞ୍ଚ ସାମ୍ନା ବାମ ପାର୍ଶ୍ୱ ଧାଡ଼ିରେ ୯ଟି ଡିସପ୍ଲେ ଲଗାଯାଇଥିବା ବେଳେ ମଝି ଧାଡ଼ିରେ ୬ଟି ଓ ଡାହାଣ ପାର୍ଶ୍ୱରେ ୯ଟିକୁ ମିଶାଇ ମୋଟ ୨୪ଟି ଡିସ୍‌ପ୍ଲେ ଲଗାଯାଇଛି। ଏଥିସହ ପୋଲିସ ପକ୍ଷରୁ ବିଭିନ୍ନ ସ୍ଥାନରେ ବ୍ଲକିଂ ଚେକିଂକୁ ଜୋରଦାର କରାଯାଉଛି।

ଉମରକୋଟ ସହରରେ ବୁଲିଲା ଭାଲୁ

ଉମରକୋଟ, ୯।୬
(ସନ୍ତୋଷ ଶତପଥୀ)

ନବରଙ୍ଗପୁର ଜିଲା ଉମରକୋଟ ସହରରେ ଭାଲୁ ବୁଲୁଛି। ରବିବାର ସକାଳ ୫ଟାରେ ଉମରକୋଟ ସହରସ୍ଥିତ ଡଙ୍ଗରିଗୁଡ଼ା କଲୋନୀରେ ଏକ ବିରାଟ ଭାଲୁ ବୁଲୁଥିବା ଦେଖାଯାଇଥିଲା। ଭାଲୁକୁ ଦେଖି ସ୍ଥାନୀୟ ଲୋକେ କବାଟ ବନ୍ଦ କରି ଦୀର୍ଘ ସମୟ ଧରି ଘରୁ ବାହାରି ନ ଥିଲେ। ଏଥିସହ ଉମରକୋଟ ବନ ବିଭାଗକୁ ଖବର ଦିଆଯାଇଥିଲେ ମଧ୍ୟ ଭାଲୁକୁ ଘଉଡ଼ାଇବା ପାଇଁ କୌଣସି ଉଦ୍ୟମ କରାଯାଇ ନାହିଁ ବୋଲି ସ୍ଥାନୀୟ ଲୋକେ ଅଭିଯୋଗ କରିଛନ୍ତି। ଭାଲୁଟି କିଛି ସମୟ ପରେ ଦେଖିବାକୁ ମିଳି ନ ଥିଲା। ସେ ନିକଟସ୍ଥ ବାଙ୍ଗୀୟ ଗ୍ରାମ କହୁଡୁଗୁଡ଼ା ଆଡ଼େ ଚାଲିଯାଇଥିବା କେତେଜଣ କହିଥିବାବେଳେ କେଉଁ ବୁଦା ଭିତରେ ଲୁଚକ ରହିଛ ବୋଲ ଅନ୍ୟ

ରାସ୍ତାରେ ଭାଲୁ ଯାଉଛି।

କେତେଜଣ କହିଛନ୍ତି। ଜଙ୍ଗଲ ହ୍ରାସ ଓ ଖାଦ୍ୟ ଅନ୍ୱେଷଣରେ ଉମରକୋଟ ସହରକୁ ଭାଲୁ ପ୍ରବେଶ କରୁଥିବା ମୁଖ୍ୟ କାରଣ ବୋଲି ଜଣାପଡିଛି। ଅନ୍ୟପଟେ ଏବେ ଆମ୍ବ, ପଣସ, ଜାମୁକୋଳି ଗ୍ରାମର ବିଭିନ୍ନ ଗଛରେ ଫଳିଛି। ତାକୁ ଖାଇବାକୁ ଭାଲୁ ସହର ମଧ୍ୟକୁ ପ୍ରବେଶ କରିଛି ବୋଲି ଲୋକେ କହୁଛନ୍ତି। ତେବେ ଉମରକୋଟ ସହରରେ ପ୍ରଥମଥର ପାଇଁ ଭାଲୁ ପ୍ରବେଶ କରିଥିବାରୁ ଲୋକେ ଆତଙ୍କିତ ଅଛନ୍ତି।

ନିଆଁ ଲାଗି ଜଳିଗଲା ୬ ହଜାର ବସ୍ତା କେନ୍ଦୁପତ୍ର

ଜଣେ ଅଗ୍ନିଶମ କର୍ମଚାରୀ ନିଆଁ ଲିଭାଉଛନ୍ତି।

ମାଲକାନଗିରି, ୯।୬
(ଦୁର୍ଯ୍ୟୋଧନ ପାତ୍ର)

ମାଲକାନଗିରି ଜିଲା ସଦର ନିକଟରେ ଥିବା କେନ୍ଦୁପତ୍ର ଗୋଦାମରେ ନିଆଁ ଲାଗି ୬ହଜାର ବସ୍ତା କେନ୍ଦୁପତ୍ର ଜଳିଯାଇଛି।

ସୂଚନା ଅନୁଯାୟୀ,ଏମ୍‌ଭି-୩ସ୍ଥିତ ଏକ ଘରୋଇ କେନ୍ଦୁପତ୍ର ଗୋଦାମରେ ଶନିବାର ବିଳମ୍ବିତ ରାତିରେ ନିଆଁ ଲାଗିଯାଇଥିଲା। ଗୋଦାମ କର୍ମଚାରୀ ଏବଂ ଆଖପାଖ ଲୋକେ ଅଗ୍ନିଶମ ବିଭାଗକୁ ଜଣାଇଥିଲେ। ଗୋଦାମରେ ହଜାର ହଜାର ବସ୍ତା କେନ୍ଦୁପତ୍ର ଥିବାବେଳେ ପ୍ରାୟ ୬ହଜାର ବସ୍ତା ଜଳିଯାଇଛି। ଖବର ପାଇ ମାଲିକ ଦ୍ରୁତଗତିରେ ଆସୁଥିବା ବେଳେ ସେ ମଧ୍ୟ ସଡ଼କ ଦୁର୍ଘଟଣାରେ ଆହତ ହୋଇ ମେଡିକାଲରେ ଭର୍ତ୍ତି ହୋଇଥିବା ସୂଚନା ମିଳିଛି। ରାତିରୁ ନିଆଁ ଲିଭାଇବା ପାଇଁ ପ୍ରାୟ ୧୨ ଘଣ୍ଟା ଧରି ଦମକଳ ବାହିନୀ ପରିଶ୍ରମ କରିବା ପରେ ନିଆଁ ଆୟତ୍ତ ହୋଇଛି। ନିଆଁ ଲାଗିବାର କାରଣ ଜଣାପଡ଼ିନାହିଁ।

ଶୀତଳଷଷ୍ଠୀ ଯାତ୍ରାରେ କିନ୍ନରଙ୍କ ଫ୍ୟାଶନ ଶୋ'

ସମ୍ବଲପୁର,୯।୬
(ଭବାନୀ ଶଙ୍କର ଭୋଇ)

ସମ୍ବଲପୁର ଶୀତଳଷଷ୍ଠୀ ଯାତ୍ରାରେ କିନ୍ନରମାନଙ୍କ ଗୁରୁତ୍ୱପୂର୍ଣ୍ଣ ଭୂମିକା ରହିଥାଏ। ପତରପେଁଡିଠାରୁ ଯୁଗଳ ଦର୍ଶନ ଶୋଭାଯାତ୍ରା ପର୍ଯ୍ୟନ୍ତ ସମସ୍ତ କାର୍ଯ୍ୟକ୍ରମରେ କିନ୍ନରମାନେ ସାମିଲ ହୋଇଥାନ୍ତି। ରବିବାର ବଡ଼ବଜାର ଶୀତଳଷଷ୍ଠୀ ଯାତ୍ରା କମିଟି ପକ୍ଷରୁ କିନ୍ନରମାନଙ୍କୁ ନେଇ ଫ୍ୟାଶନ ଶୋ'(ପିନ୍ଧନପଟା ପ୍ରତିଯୋଗିତା)ର ଆୟୋଜନ କରାଯାଇଥିଲା। ଏଥିରେ ୩୦ରୁ ଅଧିକ କିନ୍ନର ଭାଗନେଇଥିଲେ। ରିଙ୍ଗରୋଡ୍‌ରେ ଏହି ପ୍ରତିଯୋଗିତା ଆୟୋଜନ କରାଯାଇଥିଲା। କମିଟି ସଭାପତି କିଶୋର ପ୍ରଧାନ, ସମ୍ପାଦକ ଭବେଶ ଚାନ୍ଦ, ବୁଦ୍ଧଦେବ ପଧାନ, ସଞ୍ଜୟ ଠାକୁର, ସୁରେନ୍ଦ୍ର ମହାନ୍ତି ଦାୟିତ୍ୱ ନିର୍ବାହ କରିଥିଲେ।

ସେହିପରି ଦଳେଇପଡ଼ା ଗୁପ୍ତେଶ୍ୱର ବାବାଙ୍କ ଶୀତଳଷଷ୍ଠୀ ଯାତ୍ରା କମିଟି ପକ୍ଷରୁ ପ୍ରଥମଥର ରବିବାର ସନ୍ଧ୍ୟାରେ ସ୍ଥାନୀୟ ଗଙ୍ଗାଧର ମଣ୍ଡପରେ କିନ୍ନରଙ୍କ ଫ୍ୟାଶନ ଶୋ' ଆୟୋଜନ କରାଯାଇଥିଲା। ଏଥିରେ ୫୦ କିନ୍ନର ସାମିଲ ହୋଇଥିଲେ।

ରବିବାର ଗଙ୍ଗାଧର ମଣ୍ଡପରେ ଆୟୋଜିତ ଫ୍ୟାଶନ ଶୋ'ରେ ସାମିଲ କିନ୍ନରମାନେ।

କିନ୍ନରମାନେ ପାରମ୍ପରିକ ପୋଷାକ ପିନ୍ଧି ପ୍ରତିଯୋଗିତାରେ ଅଂଶଗ୍ରହଣ କରିଥିଲେ। ପ୍ରତିଯୋଗିତାରେ ପରିବେଶ ସୁରକ୍ଷା, ସବୁଜ ପରିବେଶ, ଜଳ ସୁରକ୍ଷା, ପ୍ରାଣୀ ସୁରକ୍ଷା, ପ୍ଲାଷ୍ଟିକ୍ ନିଷେଧ ଆଦି ବିଷୟକୁ ନେଇ ପ୍ରତିଯୋଗୀମାନେ ବାର୍ତ୍ତା ଦେଇଥିଲେ। ପ୍ରତିଯୋଗିତାରେ ସମ୍ବଲପୁରୀ ଝଲକ ଦେଖିବାକୁ ମିଳିଥିଲା। ପ୍ରତିଯୋଗିତାରେ ୭ଟି ବିଭାଗର କୃତୀ ପ୍ରତିଯୋଗୀମାନଙ୍କୁ ଚୟନ କରାଯାଇ ଟ୍ରଫି ସହ ଆର୍ଥିକ ପୁରସ୍କାର ପ୍ରଦାନ କରାଯାଇଥିଲା। ପ୍ରତିଯୋଗିତାକୁ ତର୍ପଣ ପ୍ରଧାନ ସଂଯୋଜନା କରିଥିଲେ। ଏଥିରେ ବାବଲୁ ବାଗ, ନୃତ୍ୟଗୁରୁ ଶଶାଙ୍କ ଶେଖର ଦୁବେ, ନାଟ୍ୟ ନିର୍ଦ୍ଦେଶକ ରାମାଶିଷ ତ୍ରିପାଠୀ, ନୃତ୍ୟଗୁରୁ ଅସୀମ କୁମାର ପ୍ରଧାନ, ନାଟ୍ୟକାର ଅତିଶ୍ କୁମାର ଶତପଥୀ ବିଚାରକଭାବେ ଯୋଗଦେଇଥିଲେ। କାର୍ଯ୍ୟକ୍ରମ ଆୟୋଜନରେ କମିଟି ସଭାପତି ଶତ୍ରୁଘନ ଲାଲ ଶାହା, ଉପସଭାପତି ଅନୁପ ତରିଆ, ସମ୍ପାଦକ ଶ୍ୟାମସୁନ୍ଦର ଅଗ୍ରୱାଲ, କୋଷାଧକ୍ଷ ରାହୁଲ ଠାକୁର, ସୁର୍ଯ୍ୟକୁମାର ଠାକୁର, ବିଶ୍ୱାମିତ୍ର ବରିହା, ସୋମନାଥ ବେରିହା, ରାଜୀବ ସାହୁ, ପ୍ରକାଶ ପଣ୍ଡା, ପ୍ରତୀକ ଅଗ୍ରୱାଲ, କୁନାଲ ଅଗ୍ରୱାଲ, ଇନ୍ଦ୍ରଜିତ ଡନସନା, ଶିବରାଜ ଭୋଇ ପ୍ରମୁଖ ସହଯୋଗ କରିଥିଲେ।

୨ ମାଓବାଦୀଙ୍କ ଆତ୍ମସମର୍ପଣ

ମାଲକାନଗିରି, ୯।୬
(ଦୁର୍ଯ୍ୟୋଧନ ପାତ୍ର)

ଛତିଶଗଡ଼ ଦାନ୍ତେୱାଡ଼ା ଜିଲାରେ ଜଣେ ମହିଳା ଓ ଜଣେ ପୁରୁଷ ମାଓବାଦୀ ରବିବାର ଆତ୍ମସମର୍ପଣ କରିଛନ୍ତି। ସୂଚନା ଅନୁଯାୟୀ, ଛତିଶଗଡ଼ରେ ସରକାରଙ୍କ ପକ୍ଷରୁ ଜାରି ହୋଇଥିବା ଲୋନ୍ ଭାରାଟୁ ତଥା ଘରକୁ ଫେର ଅଭିଯାନ ମାଧ୍ୟମରେ ଶତାଧିକ ମାଓବାଦୀ ସଙ୍ଗଠନ ଛାଡ଼ି ଆତ୍ମସମର୍ପଣ କରୁଛନ୍ତି। ତେବେ ଏହା ମଧ୍ୟରେ ୨ ମାଓବାଦୀ ପୋଲିସ ନିକଟରେ ଆତ୍ମସମର୍ପଣ ପରେ ସାଧାରଣ ଜୀବନଯାପନ କରିବା ପାଇଁ ନିଷ୍ପତ୍ତି ନେଇଥିବା କହିଛନ୍ତି। ଏହି ଦୁଇ ଆତ୍ମସମର୍ପଣକାରୀ ମାଓବାଦୀ ହେଲେ ଗଙ୍ଗାଲୁର ମାଓବାଦୀ ଏରିଆ କମିଟି ସକ୍ରିୟ ସଦସ୍ୟ ଭୀମା ମାଡଭି ଓ ତିମେନାର ମାଓବାଦୀ କମିଟି ସକ୍ରିୟ ସଦସ୍ୟା ଲକ୍ଷ୍ମୀ କୁରାମି। ଏମାନେ ଦୀର୍ଘବର୍ଷ ଧରି ଆମୋ ସଙ୍ଗଠନରେ ରହି ଅନେକ ହିଂସାକାଣ୍ଡରେ ଜଡ଼ିତ ଥିଲେ। ତେବେ ସଙ୍ଗଠନରେ ଛୋଟ ମାଓବାଦୀଙ୍କ ଉପରେ ବଡ଼ କ୍ୟାଡର ମାଓବାଦୀମାନେ ଅତ୍ୟାଚାର କରିବା ସହ ସଙ୍ଗଠନର ନୀତି ଆଦର୍ଶରୁ

ଆତ୍ମସମର୍ପଣ କରିଥିବା ମାଓବାଦୀ।

ବାହାରି ନିରୀହ ଲୋକଙ୍କ ଉପରେ ଅତ୍ୟାଚାର କରୁଥିବାରୁ ସେମାନେ ଆତ୍ମସମର୍ପଣ କରିବାକୁ ନିଷ୍ପତ୍ତି ନେଇଥିବା କହିଛନ୍ତି। ଆତ୍ମସମର୍ପଣ ବେଳେ ପୋଲିସ ଡିଜି କମଳ ଲୋଚନ୍ କଶ୍ୟପ, ସିଆର୍‌ପିଏଫ୍ ଡିଜି ବିକାଶ କଥେରିଆ, ଏସ୍‌ପି ଗୌରବ ରାୟ, ସିଆର୍‌ପିଏଫ୍ କମାଣ୍ଡାଣ୍ଟ ସୁରେନ୍ଦ୍ର ସିଂ ଏବଂ ପୋଲିସ ଅଧିକାରୀମାନେ ଉପସ୍ଥିତ ଥିଲେ। ସରକାରୀ ନୀତି ଅନୁଯାୟୀ ଏହି ଦୁଇ ମାଓବାଦୀଙ୍କୁ ଥଇଥାନ କରାଯିବ ବୋଲି ପୋଲିସ ପକ୍ଷରୁ କୁହାଯାଇଛି। ବର୍ତ୍ତମାନ ସୁଦ୍ଧା ଲୋନ୍ ଭାରାଟୁ ଅଭିଯାନ ଅଧୀନରେ ୮୧୭ ମାଓବାଦୀ ଆତ୍ମସମର୍ପଣ କରି ସମାଜର ମୁଖ୍ୟସ୍ରୋତରେ ସାମିଲ ହୋଇଥିବା ବେଳେ ଅନ୍ୟମାନେ ମଧ୍ୟ ଆତ୍ମସମର୍ପଣ କରିବାକୁ ପୋଲିସ ପକ୍ଷରୁ ଅପିଲ କରାଯାଇଛି।

ଢଗଢମାଳି

(କ୍ରମେ ଲୋକମୁଖରୁ ଓ ଜନମାନସରୁ ବିସ୍ମୃତ ହେଉଥିବା ଢଗଢମାଳିକୁ ପାଠିକା-ପାଠକଙ୍କ ନିକଟରେ ପହଞ୍ଚାଇବା ସକାଶେ ଧରିତ୍ରୀର ପ୍ରୟାସ)

ଫଟା ମୃଦଙ୍ଗକୁ ଜଡ଼ା ଗାୟକ
ତହିଁ କାଣି ଦାରୀ ନାବୁଛି
ଅବୁଝା ରଜାକୁ କେମ୍ପେଇ ପାତର
ଯାହା ଇଚ୍ଛା ତାହା କରୁଛି ।

ଅଯୋଗ୍ୟଙ୍କ ସମାହାର । କିଏ କାହା କଥା ବୁଝିବାକୁ ନାହିଁ । ରାଜ୍ୟ ଦୁଃଖ ସାଗରରେ ଭାସୁଛି । ପ୍ରଶାସନ ଅବ୍ୟବସ୍ଥିତ ଢଙ୍ଗରେ ଚାଲିଲେ ଏହାର ପରିଣତି ଅତ୍ୟନ୍ତ ବିଷମ ହୁଏ ବୋଲି ଏଠାରେ ବ୍ୟଙ୍ଗୋକ୍ତି ଶୈଳୀରେ ପ୍ରକାଶ କରାଯାଇଛି ।

ଫଟା ରସିକ,
ପିକ ଖାଉ ଖାଉ ଗଲା ଓଳିକ ।

ରସିକ ପଣକୁ ଠିକ ମାତ୍ର ଦୃଷ୍ଟିକୋଣ ଖୁବ ନିରସ । ରସିକିଆ ଟୋକାର ରଙ୍ଗଢ଼ଙ୍ଗ ପ୍ରତି ଏଭଳି ଉକ୍ତି ପ୍ରଦାନ କରାଯାଇଛି ।

ଓଡ଼ିଆ ଢଗଢମାଳି ଓ ଲୋକଗୀତ – ଫ୍ରେଣ୍ଡସ ପବ୍ଲିଶର୍ସ

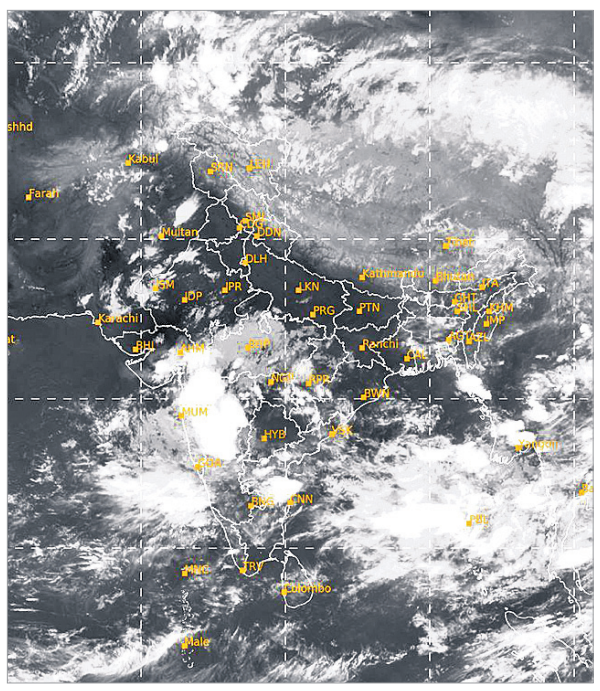

ରବିବାର ଅପରାହ୍ନ ୫ଟାରେ ମହାକାଶରୁ ଉତ୍ତୋଳିତ ପାଣିପାଗର ଚିତ୍ର ।

ଆଉ ୪ଦିନ ଗୁଳୁଗୁଳି

ଭୁବନେଶ୍ୱର, ୯।୬
(ଅସମାପିକା ସାହୁ)

ରାଜ୍ୟରେ ଦକ୍ଷିଣ-ପଶ୍ଚିମ ମୌସୁମୀ ବାୟୁ ପ୍ରବେଶ କରିସାରିଛି। ହେଲେ ରାଜ୍ୟରେ ବିଶେଷକରି ପଶ୍ଚିମ ଓଡ଼ିଶାରେ ପ୍ରଚଣ୍ଡ ତାତିକୁ ଉପକୂଳରେ ଗୁଳୁଗୁଳି କଲବଲ କରୁଛି। ରବିବାର ନୂଆପଡ଼ାରେ ସର୍ବାଧିକ ୪୩ ଡିଗ୍ରୀ ତାପମାତ୍ରା ରେକର୍ଡ କରାଯାଇଥିବାବେଳେ ବଲାଙ୍ଗୀରରେ ୪୧.୫, ବୌଦ୍ଧ ୪୧.୭, ମାଲକାନଗିରି ୪୧.୩ ଓ ଟିଟିଲାଗଡ଼ରେ ୪୧ ଡିଗ୍ରୀ ରହିଥିଲା। ଆସନ୍ତା ୪ଦିନ ଯାଏ ଉଷ୍ମ ଓ ଆର୍ଦ୍ର ସ୍ଥିତି ଲାଗି ରହିବାର ସମ୍ଭାବନା ରହିଛି। ବିଶେଷକରି ଉତ୍ତର ଆଭ୍ୟନ୍ତରୀଣ ଓଡ଼ିଶାକୁ ଉଷ୍ମ ଓ ଆର୍ଦ୍ର ପାଗ ପାଇଁ ଭୁବନେଶ୍ୱର ଆଞ୍ଚଳିକ ପାଣିପାଗ ବିଜ୍ଞାନ କେନ୍ଦ୍ର ପକ୍ଷରୁ ୟେଲୋ ୱାର୍ନିଂ ଜାରି କରାଯାଇଛି। ସୋମବାର ବାଲେଶ୍ୱର, ଭଦ୍ରକ, ଯାଜପୁର, କେନ୍ଦ୍ରାପଡ଼ା, କଟକ, ଜଗତ୍‌ସିଂହପୁର, ପୁରୀ, ଖୋର୍ଦ୍ଧା, ନୟାଗଡ଼, ଗଞ୍ଜାମ ଓ ଗଜପତି ଜିଲାକୁ ଉଷ୍ମ ଓ ଆର୍ଦ୍ର ପାଗ ନେଇ ସତର୍କ କରାଯାଇଛି। ମଙ୍ଗଳବାର ଓ ବୁଧବାର ଝାରସୁଗୁଡ଼ା, ସମ୍ବଲପୁର, ବୌଦ୍ଧ ଓ ନୂଆପଡ଼ାକୁ ହିଟ୍‌ୱେଭ୍ ପାଇଁ ୟେଲୋ ୱାର୍ନିଂ ଜାରି କରାଯାଇଛି। ସେହିଭଳି ଆସନ୍ତା ୪ଦିନ ପର୍ଯ୍ୟନ୍ତ ରାଜ୍ୟର ବିଭିନ୍ନ ଜିଲାକୁ କାଳବୈଶାଖୀ ବର୍ଷା ନେଇ ମଧ୍ୟ ପାଣିପାଗ ବିଜ୍ଞାନ କେନ୍ଦ୍ର ଆକଳନ କରିଛି।

ସୀମାନ୍ତରେ ମାଓବାଦୀ କ୍ୟାମ୍ପ ଠାବ

କ୍ୟାମ୍ପରୁ ଜବତ ହୋଇଥିବା ମାଓସାମଗ୍ରୀ।

ରାଉରକେଲା,୯।୬
(ସଙ୍ଗୀତା ଜେନା)

କିଛିଦିନର ବ୍ୟବଧାନ ପରେ ରବିବାର ପୁଣି ଓଡ଼ିଶା-ଝାଡଖଣ୍ଡ ସୀମାନ୍ତରେ ଏକ ମାଓବାଦୀ କ୍ୟାମ୍ପ ଠାବ ହୋଇଛି। ଏଥିରୁ ବିପୁଳ ପରିମାଣରେ ଅସ୍ତ୍ରଶସ୍ତ୍ର ଜବତ ହୋଇଛି। ଏନେଇ ସିଆର୍‌ପିଏଫ ପକ୍ଷରୁ ସୂଚନା ପ୍ରଦାନ କରାଯାଇଛି। ସୂଚନାଯୋଗ୍ୟ, ସୀମାନ୍ତ ଗୋଂଟୋ ଥାନା ରେଙ୍ଗଡ଼ାହାଟୁ ଓ ଡୁମ୍ବାହାକା ନିକଟବର୍ତ୍ତୀ ଜଙ୍ଗଲ ଅଞ୍ଚଳରେ ସୁରକ୍ଷାବଳଙ୍କ କୋମ୍ବିଂ ଅପରେଶନ୍ ଚାଲିଥିବା ବେଳେ ଏକ ମାଓବାଦୀ କ୍ୟାମ୍ପ ଠାବ ହୋଇଥିଲା। ଏଥିରେ ୩୦୩ ଓ ୭.୬୨ ର ୪ଟି ରାଇଫଲ୍, ମୋର୍ଟାର, ଗିଭଲଭର, ଦେଶୀ ରାଇଫଲ୍, ଡବଲ ବ୍ୟାରେଲ ରାଇଫଲ୍, ପିସ୍ତଲ, ଜୀବନ୍ତ ଗୁଳି, ମାଗାଜିନ୍ ସମେତ ବିପୁଳ ମାରଣାସ୍ତ୍ର ଜବତ କରାଯାଇଥିଲା।

SAMBALPUR UNIVERSITY
PRIVATE EXAMINATION CELL
Jyotivihar - 768019, Odisha
Notification No. 245/PEC Dt. 30.05.2024
Admission open for UG and PG courses from date 15.06.2024
Online Applications are invited for admission-cum-Examination into PG and UG courses under Private Examination Cell of Sambalpur University.
U.G. Course : B.A/B.Comm. (Hons.),
P.G. Courses : PG in Commerce, Economics, English, Education, Hindi, History, IRPM, LLPM, Mathematics, Odia, Political Science, Public Administration and Sanskrit.
Last date of Online submission of Application : 15th August 2024
Candidates are advised to visit Website of Private Examination Cell, Sambalpur University (https ://www.pec.suniv.ac.in) for details information of admission procedure.
Sd./- Director,
Private Examination Cell, S.U.

କାରରୁ ୧.୮୦ ଲକ୍ଷ ଟଙ୍କା, ଦେଶୀ ମଦ ଜବତ, ୨ ଗିରଫ

ଭୁବନେଶ୍ୱର,୯।୬
(ସତ୍ୟଜିତ୍ ରାଉତ)

ଖାରବେଳନଗର ଥାନା ପୋଲିସ ଶନିବାର ରାତ୍ରିକାଳୀନ ଯାଞ୍ଚ ବେଳେ ଏକ କାରରୁ ୧ ଲକ୍ଷ ୮୦ ହଜାର ଟଙ୍କା ଓ ୧୦ ଲିଟର ଦେଶୀ ମଦ ଜବତ କରିଛି। ଏଥିସହ ଉକ୍ତ କାର୍‌ରେ ଦୁଇ ଜଣଙ୍କୁ ଗିରଫ କରାଯାଇଛି। ସେମାନେ ହେଲେ ବଲାଙ୍ଗୀର ଜିଲା ଡୁଷରା ଥାନା ଅନ୍ତର୍ଗତ ଜଗନ୍ନାଥପଡା ଗ୍ରାମର ଶିବପ୍ରସାଦ ସାହୁ (୨୭) ଓ ମାରୱାଡିପଡା ଗ୍ରାମର ନିରଞ୍ଜନ କେଡିଆ (୪୯)। ରବିବାର କୋର୍ଟଚାଲାଣ ପରେ ଅଭିଯୁକ୍ତଦ୍ୱୟଙ୍କୁ ବିଚାର ବିଭାଗୀୟ ହାଜତକୁ ପଠାଇ ଦିଆଯାଇଛି।

ବିଳମ୍ବିତ ରାତିରେ ହାଉସିଂ ବୋର୍ଡ ଛକ ନିକଟରେ ନାଇଟ ବ୍ଲକିଂ କରାଯାଇ ଯାନବାହନ ଚେକିଙ୍ଗ କରାଯାଉଥିଲା। ଏହି ସମୟରେ ଅଭିଯୁକ୍ତଦ୍ୱୟ ରେଡକ୍ରସ ଛକରୁ ଯାଉଥିବା ବେଳେ ହାଉସିଂ ବୋର୍ଡ ଛକ ନିକଟରେ ପୋଲିସ ଟିମ୍ ଦ୍ୱାରା ଧରାପଡ଼ିଥିଲେ। ତେବେ ଏତେ ପରିମାଣର ଟଙ୍କା କେଉଁଠୁ ଆଣିଲେ ସେନେଇ ଶିବ ଓ ନିରଞ୍ଜନ ସନ୍ତୋଷଜନକ ଉତ୍ତର ଦେଇପାରି ନ ଥିଲେ। ତେବେ ଅଭିଯୁକ୍ତଦ୍ୱୟ ଗଞ୍ଜାମ ହିଞ୍

ଦେବୀନଦୀ ପଠା ଅତଡ଼ା ଧସୁଛି : ଗ୍ରାମବାସୀ ଭୟଭୀତ

ବର୍ଷା ପୂର୍ବରୁ ସ୍ଥାୟୀ ପ୍ରତିକାର ଦାବି

ନାଉଗାଁ, ୯।୬(ସୁଧା ବେହୁରା)

ନାଉଗାଁ ବ୍ଲକ ଅନ୍ତର୍ଗତ ଓଷକଣା ପଞ୍ଚାୟତ ଦେଇ ଦେବୀନଦୀ ପ୍ରବାହିତ ହେଉଛି। ଏହି ନଦୀରେ ହୋଇଥିବା ବନ୍ଧ ଜଗତ୍‌ସିଂହପୁର ଜଳସମ୍ପଦ ବିଭାଗ ଅଲିଣାହାଟ ଜଳସମ୍ପଦ ସେକ୍ସନ ଅଧୀନରେ ରହିଛି। ଉକ୍ତ ନଦୀର ଉଦ୍‌ବୃତ୍ତ ବନ୍ୟାଜଳ ଗ୍ରାମ ମଧ୍ୟକୁ ପ୍ରବେଶ ନ କରିବା ପାଇଁ ଜଳସମ୍ପଦ ବିଭାଗ ପକ୍ଷରୁ ନଦୀପଠା ନିକଟରେ ଆଉଏକ ଘେରି ବନ୍ଧ ନିର୍ମାଣ କରାଯାଇଛି। କିନ୍ତୁ ଓଷକଣା ଗ୍ରାମ ନିକଟରେ ନିର୍ମିତ ଘେରିବନ୍ଧ ନିକଟସ୍ଥପଠାରୁ ଅତଡ଼ା ଧସିବା ଆରମ୍ଭ ହୋଇଛି। ଏହାଦେଖି ଗ୍ରାମବାସୀ ଭୟଭୀତ ହୋଇଯାଇଛନ୍ତି।

ଓଷକଣା ଗ୍ରାମ ନିକଟରେ ନିର୍ମିତ ଘେରିବନ୍ଧ ନିକଟ ପଠାରୁ ଅତଡ଼ା ଧସୁଛି।

ସେମାନଙ୍କ କହିବା ଅନୁଯାୟୀ, ନଦୀରେ ସାମାନ୍ୟ ଜୁଆର ଆସିଲେ ପାଣି ପଠାରେ ମାଡ଼ ହୋଇ ଅତଡା ଧସୁଛି। ଆଗକୁ ବର୍ଷାଦିନ ଆସୁଥିବା ଯୋଗୁ ନଦୀରେ ଜଳସ୍ତର ବୃଦ୍ଧି ପାଇବ। ଏପରିକି ଏହି ନଦୀ ଦେଇ ବନ୍ୟାପାଣି ସମୁଦ୍ରକୁ ନିଷ୍କାସିତ ହୋଇଥାଏ। ତେବେ ବନ୍ୟାଜଳ ଆସିଲେ ବନ୍ୟାସ୍ରୋତ ପଠାରେ ମାଡ଼ ହେବ। ଫଳରେ ଅତଡ଼ା ଅଧିକ ଧସିଯିବାର ସମ୍ଭାବନା ରହିଛି। ଏପରି ହେଲେ ନଦୀବନ୍ଧ ଦୁର୍ବଳ ହେବାର ଆଶଙ୍କା ରହିଛି। ଏନେଇ ବର୍ଷା ପୂର୍ବରୁ ଉକ୍ତ ବନ୍ଧର ସ୍ଥାୟୀ ପ୍ରତିକାର କରିବା ପାଇଁ ଗ୍ରାମବାସୀଙ୍କ ପକ୍ଷରୁ ଦାବି ହୋଇଛି।

ଜଳସମ୍ପଦ ବିଭାଗ ପକ୍ଷରୁ ଦେବୀନଦୀର ଅତଡ଼ା ଧସୁଥିବା ସ୍ଥାନରେ ଲକ୍ଷାଧିକ ଟଙ୍କା ଖର୍ଚ୍ଚ କରାଯାଇ ପଥର ପ୍ୟାକିଂ କରାଯାଉଥିବା ବେଳେ ଉକ୍ତ ସ୍ଥାନଟି ବିଭାଗର ଦୃଷ୍ଟି ଆଡୁଆଳରେ ରହିଥିବା ଗ୍ରାମବାସୀ କହିଛନ୍ତି। ତୁରନ୍ତ ଉକ୍ତ ସ୍ଥାନରେ ସ୍ଥାୟୀ ପ୍ରତିକାର କରିବା ପାଇଁ ଗ୍ରାମର ରବୀନ୍ଦ୍ର ଭୋଇ, ପଦି ଭୋଇ, ନିମାଇଁ କାଣ୍ଡି, ଭୈରବ ଦାସ, କୃଷ୍ଣଚନ୍ଦ୍ର ସ୍ୱାଇଁ, ସୂର୍ଯ୍ୟକାନ୍ତ ଭୋଇ, ଟୁକୁନା ଭଞ୍ଜ ପ୍ରମୁଖ ପ୍ରଶାସନ ନିକଟରେ ଦାବି କରିଛନ୍ତି। ଏ ସମ୍ପର୍କରେ ଜଳସମ୍ପଦ ବିଭାଗର ଅଲିଣାହାଟ ସେକ୍ସନର ଯନ୍ତ୍ରୀ ଦେବୀ ମିଶ୍ରଙ୍କୁ ମୋବାଇଲ୍ ଫୋନ ଜରିଆରେ ଯୋଗାଯୋଗ କରାଯାଇଥିଲେ ମଧ୍ୟ ସେ ଫୋନ ଉଠାଇ ନ ଥିଲେ।

ପ୍ରତିବନ୍ଧତା ପ୍ରଗତିରେ ସହାୟକ ହୁଏ

ପ୍ରତିମୂର୍ତ୍ତି ଉନ୍ମୋଚନ କାର୍ଯ୍ୟକ୍ରମରେ ଯୋଗଦେଇଥିବା ଅତିଥି ଏବଂ ଅନ୍ୟମାନେ।

କୁଜଙ୍ଗ,୯।୬(ମନୋଜ ପ୍ରଧାନ)

ସାମାଜିକ ପରିବର୍ତ୍ତନ ଆଣିବା ପାଇଁ ସଂକଳ୍ପ ନେଇ କାମ କଲେ କେହି ପ୍ରତିବନ୍ଧକ ସୃଷ୍ଟି କରିପାରିବେ ନାହିଁ। ଏହି ନିଷ୍ଠା ଓ ପ୍ରତିବନ୍ଧତା ସମାଜକୁ ପ୍ରଗତି ପଥରେ ଆଗେଇ ନେବାରେ ସହାୟକ ହୁଏ ବୋଲି ରବିବାର ସାମ୍ୟବାଦୀ ନେତା ତଥା କାନ୍ଧା ଚାଷୀ ଆନ୍ଦୋଳନର ଅନ୍ୟତମ କର୍ଣ୍ଣଧାର ସ୍ୱର୍ଗତ ଅଲେଖ ଚନ୍ଦ୍ର ବେହେରାଙ୍କ ପ୍ରତିମୂର୍ତ୍ତି ଉନ୍ମୋଚନ ଉତ୍ସବରେ ଅତିଥିମାନେ କହିଛନ୍ତି। ପୂର୍ବତନ ସରପଞ୍ଚ ରବୀନ୍ଦ୍ର ନାଥ ମହାପାତ୍ରଙ୍କ ଏଥିରେ ଅଧ୍ୟକ୍ଷତା କରିଥିଲେ। ମୁଖ୍ୟ ଅତିଥିଭାବେ ଅଖିଳ ଭାରତୀୟ କୃଷକ ସଭାର ରାଜ୍ୟ ସଭାପତି ଶଶୀଭୂଷଣ ସ୍ୱାଇଁ ଯୋଗଦେଇ କହିଥିଲେ, ଅଲେଖ ଜଣେ ଦରଦୀ ହୃଦୟର ମଣିଷ ଥିଲେ। ସେ ତାଙ୍କ ଯୁବାବସ୍ଥାରେ ସାମ୍ୟବାଦୀ ଆନ୍ଦୋଳନରେ ସାମିଲ ହୋଇ ସମାଜରେ ଖଟିଖିଆ ଓ ପରିଶ୍ରମ କରୁଥିବା ଲୋକେ କିପରି ନ୍ୟାୟ ପାଇବେ ସେନେଇ ଲଢ଼େଇ କରିଥିଲେ। ଭାଗ ଚାଷୀ ଓ କନ୍ଧା ଚାଷୀ ଆନ୍ଦୋଳନ ତାଙ୍କୁ ଚିରସ୍ମରଣୀୟ କରି ରଖିବ ବୋଲି ସ୍ୱାଇଁ ମତବ୍ୟକ୍ତ କରିଥିଲେ। ଅନ୍ୟମାନଙ୍କ ମଧ୍ୟରେ ଏହି କାର୍ଯ୍ୟକ୍ରମରେ ଅଖିଳ ଭାରତୀୟ କୃଷକ ସଭାର ଜିଲା ସଭାପତି ଶ୍ରୀନିବାସ କୁଝାର ସିଂହ, ସାମାଜିକ କର୍ମୀ ସୁଧାଂଶୁ ଶେଖର ମହାପାତ୍ର, ଅଭୟ ସାମଲ, ଶରତ ଚନ୍ଦ୍ର ବଳିଆର ସିଂହ, ଶ୍ରମିକ ନେତା ସୁବାସ ମହାପାତ୍ର, ଶରତ ଚନ୍ଦ୍ର ବେହେରା, ରବୀନ୍ଦ୍ର ମାଝୀ ପ୍ରମୁଖ ଯୋଗଦେଇଥିଲେ। ଶେଷରେ ଅତିଥିମାନେ ମାଲାହୁଙ୍କାଠାରେ ତାଙ୍କ ପ୍ରତିମୂର୍ତ୍ତି ଉନ୍ମୋଚନ କରିଥିଲେ। ଜ୍ୟେଷ୍ଠ ପୁତ୍ର ଅଜୟ ବେହେରା ଧନ୍ୟବାଦ ଅର୍ପଣ କରିଥିବାବେଳେ ଅନ୍ୟ୨ ପୁତ୍ର ଅଭୟ ଓ ଅମର ଉପସ୍ଥିତ ଥିଲେ।

ମହିଳାଙ୍କ ସନ୍ଦେହଜନକ ମୃତ୍ୟୁ

ସିମୁଳିଆ,୯।୬(ସନ୍ତୋଷ ନାୟକ)

ବାଲେଶ୍ୱର ଜିଲା ସିମୁଳିଆ ଥାନା ଶ୍ୟାମସୁନ୍ଦରପୁର ଅଞ୍ଚଳର ସୁକାନ୍ତି ନାୟକ(୫୯) ନାମକ ଜଣେ ମହିଳାଙ୍କର ରବିବାର ସନ୍ଧ୍ୟା ୬ଟା ୩୦ରେ ସନ୍ଦେହଜନକ ମୃତ୍ୟୁ ଘଟିଛି। ଗତ ନିର୍ବାଚନକୁ କେନ୍ଦ୍ରକରି ଅଞ୍ଚଳର କେତେଜଣ ବ୍ୟକ୍ତି ସୁକାନ୍ତିଙ୍କୁ ହତ୍ୟା କରିଥିବା ତାଙ୍କ ସ୍ୱାମୀ ଦାମୋଦର ଥାନାରେ ଅଭିଯୋଗ କରିଛନ୍ତି। ନିର୍ବାଚନ ପ୍ରଚାର ପାଇଁ ଶ୍ୟାମସୁନ୍ଦରପୁର ଅଞ୍ଚଳରେ ଥିବା ନିଜର ଏକ ଘରକୁ ଦାମୋଦର ଭାଜପାକୁ ଭଡ଼ା ସୂତ୍ରରେ ଦେଇଥିଲେ। ଏଥିନେଇ ବିଜେଡି କର୍ମୀ ଓ ସମର୍ଥକମାନେ ସୁକାନ୍ତିଙ୍କୁ ହତ୍ୟା କରିଥିବା ଅଭିଯୋଗରେ ଦର୍ଶାଯାଇଛି। ଅପରପକ୍ଷେ, ଗତ ଶନିବାର ଦାମୋଦର ନିଜ ଅଞ୍ଚଳର ଜଣେ ବୟସ୍କା ମହିଳାଙ୍କ ନିକଟକୁ ଲେଖିଥିବା ଏକ ଚିଠିକୁ କେନ୍ଦ୍ରକରି ସ୍ଥାନୀୟ ଲୋକ ଓ ଦାମୋଦରଙ୍କ ମଧ୍ୟରେ ଯୁକ୍ତିତର୍କ ହୋଇଥିଲା। ଘଟଣା ସମ୍ପର୍କରେ ପଚରାଉଚରା ପାଇଁ ରବିବାର ସନ୍ଧ୍ୟାରେ କେତେକ ମହିଳା ଓ ଗ୍ରାମବାସୀ ତାଙ୍କ ଘରେ ପହଞ୍ଚି ପାଟିତୁଣ୍ଡ କରିବା ପରେ ସୁକାନ୍ତିଙ୍କର ହୃଦଘାତରେ ମୃତ୍ୟୁ ହୋଇଥିବା କୁହାଯାଉଛି। ମୃତଦେହ ବ୍ୟବଚ୍ଛେଦ ପରେ ମୃତ୍ୟୁର କାରଣ ଜଣାପଡ଼ିବ ବୋଲି ପୋଲିସ କହିଛି।

ସାମଗ୍ରିକ ବିକାଶର ବିନ୍ଧାଣି ଥିଲେ ନନ୍ଦିନୀ

ନନ୍ଦିନୀ ଶତପଥୀଙ୍କ ୯୩ତମ ଜୟନ୍ତୀ ଅବସରରେ ଯୋଗଦେଇଥିବା ଅତିଥିମାନେ।

ଜଗତ୍‌ସିଂହପୁର, ୯।୬ (ପ୍ରମୋଦ କୁମାର ନାୟକ)

ନନ୍ଦିନୀ ଶତପଥୀଙ୍କ ୯୩ତମ ଜୟନ୍ତୀ

ଅନନ୍ୟ ଜନନାୟିକା, ଓଡ଼ିଶାର ପୂର୍ବତନ ତଥା ପ୍ରଥମ ମହିଳା ମୁଖ୍ୟମନ୍ତ୍ରୀ ନନ୍ଦିନୀ ଶତପଥୀଙ୍କ ୯୩ତମ ଜୟନ୍ତୀ ରବିବାର ସ୍ଥାନୀୟ ପୁରୁଣାଗଡ଼ସ୍ଥିତ ପ୍ରଫୁଲ୍ଲ ପାଠାଗାର ପରିସରରେ ପାଳିତ ହୋଇଯାଇଛି। ପାଠାଗାର ସଭାପତି ଶିକ୍ଷାବିତ୍ ରବୀନ୍ଦ୍ରନାଥ ତ୍ରିପାଠୀ କାର୍ଯ୍ୟକ୍ରମରେ ପୌରୋହିତ୍ୟ କରି ନନ୍ଦିନୀଦେବୀଙ୍କ ସ୍ମୃତିଚାରଣ କରିଥିଲେ। ସେ କହିଥିଲେ, ଓଡ଼ିଶାର ସାମଗ୍ରିକ ବିକାଶରେ ନନ୍ଦିନୀଦେବୀଙ୍କ ଭୂମିକା ଅତୁଳନୀୟ। ତାଙ୍କ ସମୟରେ ରାଜ୍ୟରେ ଉଲ୍ଲେଖନୀୟ କାର୍ଯ୍ୟ ହୋଇଥିଲା। ଶିକ୍ଷାବିତ୍ ବଂଶୀଧର ଆଚାର୍ଯ୍ୟ ମୁଖ୍ୟଅତିଥି ଭାବେ ଯୋଗଦେଇ ନନ୍ଦିନୀ ଦେବୀଙ୍କ ଦକ୍ଷତା ଓ ଦୂରଦୃଷ୍ଟି ସମ୍ପର୍କରେ ବର୍ଣ୍ଣନା କରିଥିଲେ। ନନ୍ଦିନୀଦେବୀ ଏକାଧାରରେ ଜଣେ ରାଷ୍ଟ୍ରନୀତିଜ୍ଞ ଓ ସୁଶାସିକା ହେବା ସହ ଶିକ୍ଷା, କୃଷି ଓ ଶିଳ୍ପାଳୟନର ମୁଖ୍ୟ ବିନ୍ଧାଣି ଥିଲେ ବୋଲି ଆଚାର୍ଯ୍ୟ କହିଥିଲେ। ଅବସରପ୍ରାପ୍ତ ଅଧ୍ୟାପକ ହିମାଂଶୁ ଶେଖର ଆଚାର୍ଯ୍ୟ ମୁଖ୍ୟବକ୍ତା ଭାବେ ଯୋଗଦେଇ ଶିକ୍ଷକ ସମାଜ ପ୍ରତି ତାଙ୍କର ଥିବା ଅବଦାନ ସମ୍ପର୍କରେ ଆଲୋକପାତ କରିଥିଲେ। ନନ୍ଦିନୀ ଦେବୀଙ୍କ ସମୟରେ ଶିକ୍ଷକ ଓ ଅଧ୍ୟାପକମାନେ ପ୍ରତ୍ୟକ୍ଷ ଅନୁଦାନ ପାଇପାରିଥିଲେ ବୋଲି ଆଚାର୍ଯ୍ୟ ମତବ୍ୟକ୍ତ କରିଥିଲେ। ଅନ୍ୟମାନଙ୍କ ମଧ୍ୟରେ ଶିକ୍ଷାବିତ୍ ସତ୍ୟବାଦୀ ଦାସ, ଚନ୍ଦ୍ରଶେଖର ଦାସ, ସତ୍ୟବାଦୀ ସାହୁ, ରମେଶ ଚନ୍ଦ୍ର ସାହୁ ଓ ବ୍ରହ୍ମାନନ୍ଦ ତ୍ରିପାଠୀ ପ୍ରମୁଖ ଆଲୋଚନାରେ ଅଂଶଗ୍ରହଣ କରି ଓଡ଼ିଶାର ପ୍ରଥମ ମହିଳା ମୁଖ୍ୟମନ୍ତ୍ରୀ, କେନ୍ଦ୍ରମନ୍ତ୍ରୀ ଓ ସାରସ୍ୱତ ସାଧିକା ଭାବେ ନନ୍ଦିନୀଙ୍କ କାର୍ଯ୍ୟକୁଶଳତା ସମ୍ପର୍କରେ କହିଥିଲେ। ଶେଷରେ ପାଠାଗାର ସମ୍ପାଦକ ସୁରେନ୍ଦ୍ର ରାୟ ଧନ୍ୟବାଦ ଦେଇଥିଲେ।

ଯୁବକଙ୍କୁ ଆକ୍ରମଣ ଅଭିଯୋଗରେ ଜଣେ ଗିରଫ

ଜଗତ୍‌ସିଂହପୁର, ୯।୬ (ପ୍ରମୋଦ କୁମାର ନାୟକ)

ଜଗତ୍‌ସିଂହପୁର ଥାନା ମଣ୍ଡାସାହି ଟିଟିଗାଁର ଆଦିତ୍ୟ କୁମାର ବିଶ୍ୱାଳ (୪୨)ଙ୍କୁ ଗାଳିଗୁଲଜ ସହ ଆକ୍ରମଣ କରିବା ଅଭିଯୋଗରେ ଜଣଙ୍କୁ ଗିରଫ କରାଯାଇଛି। ସେ ହେଲେ ଏହି ଥାନା ଅଧୀନ ମଧୁସୂଦନପୁର ଗ୍ରାମର ସାଗର ଭୋଇ (୩୬)। ଆଦିତ୍ୟଙ୍କ ଅଭିଯୋଗ ଆଧାରରେ ଥାନାରେ ମାମଲା (ନଂ. ୫୪୩/୨୪) ରୁଜୁ ହୋଇଛି। ଏହି ଘଟଣାରେ ପୋଲିସ ଏକ କଟୁରି ଜବତ କରିବା ସହ ଅଭିଯୁକ୍ତ ସାଗରଙ୍କୁ ଗିରଫ ପରେ କୋର୍ଟ ଚାଲାଣ କରିଛି। ଅଭିଯୋଗ ଅନୁଯାୟୀ, ଗତ ୮ ତାରିଖ ରାତି ପ୍ରାୟ ୧୦ଟାରେ ଆଦିତ୍ୟଙ୍କୁ ସାଗର ଗାଳିଗୁଲଜ କରିଥିଲେ। ଏପରିକି ତାଙ୍କ ପରିବାର ସଦସ୍ୟଙ୍କୁ ମଧ୍ୟ ଗାଳି ସହ ଧମକ ଦେଇଥିଲେ। ଆଦିତ୍ୟ ଏହାର ପ୍ରତିବାଦ କରିବାରୁ ସାଗର ଅତ୍ୟଧିକ ପ୍ରତିକ୍ରିୟାଶୀଳ ହୋଇ ଏକ କଟୁରି ଧରି ଅଭିଯୋଗକାରୀଙ୍କ ଘରେ ପଶିଥିଲେ। ଏହି ସମୟରେ ପିସିଆର୍ ପହଞ୍ଚି ଯିବାରୁ ଆଦିତ୍ୟ ଓ ତାଙ୍କ ପରିବାର ବର୍ତ୍ତିଯାଇଥିଲେ।

ସାମାଜିକ ଜୀବନକୁ ପ୍ରଭାବିତ କରେ ପୁସ୍ତକ

ତୃଷ୍ଣାର ମଧୁରାତି ପୁସ୍ତକ ଉନ୍ମୋଚନ

ଏରସମା,୯।୬ (ଦୀପ୍ତି ଖଣ୍ଡୁଆଳ)

ଏରସମା ବ୍ଲକ ମୁଖ୍ୟାଳୟସ୍ଥିତ କାଶୀ ବିଶ୍ୱନାଥ ମନ୍ଦିର ପରିସରରେ ଶନିବାର ରାତିରେ ନିଖିଳ କୁମାର କାନୁନ୍‌ଗୋଙ୍କ ଗଳ୍ପ ସଙ୍କଳନ ତୃଷ୍ଣାର ମଧୁରାତି ଉନ୍ମୋଚିତ ହୋଇଯାଇଛି। ଆଞ୍ଚଳିକ ପୂଜ୍ୟପୂଜା ସଂସଦ ଆନୁକୂଲ୍ୟରେ ସମ୍ପାଦକ ଯଯାତି କେଶରୀ ସାମନ୍ତରାୟଙ୍କ ତତ୍ତ୍ୱାବଧାନରେ ଅନୁଷ୍ଠିତ ଏହି ସଭାରେ କଣ୍ଠଶିଳ୍ପୀ ପ୍ରୀତିନନ୍ଦା ରାଉତରାୟ ମୁଖ୍ୟ ଅତିଥିଭାବେ ଯୋଗଦେଇ ପୁସ୍ତକ ସାମାଜିକ ଜୀବନକୁ ପ୍ରଭାବିତ କରେ ବୋଲି କହିବା ସହ ପ୍ରତ୍ୟେକ ଓଡ଼ିଆ ନିଜର ମାତୃଭାଷାର ବିକାଶ ପାଇଁ କାର୍ଯ୍ୟ କରିବାକୁ ଆହ୍ୱାନ ଦେଇଥିଲେ। ଅନ୍ୟମାନଙ୍କ ମଧ୍ୟରେ ମକରଧ୍ୱଜ ଶିଳ୍ପ ତାଲିମ କେନ୍ଦ୍ରର ଚେୟାରମ୍ୟାନ ମହେଶ୍ୱର ସ୍ୱାଇଁ, ପୂର୍ବତନ ଜିଲା ପରିଷଦ ସଭ୍ୟ ହେମନ୍ତ କୁମାର ନାୟକ, ସୁଶ୍ରୀ ଶୁଭଶ୍ରୀର ସଭାପତି ପ୍ରେମ ଚରଣ ରାଉତ, ସମ୍ପାଦିକା ବସନ୍ତ ମଞ୍ଜରୀ ଦାସ, ଅବସରପ୍ରାପ୍ତ ଶିକ୍ଷକ ଶିବଚରଣ ସ୍ୱାଇଁ ପ୍ରମୁଖ ଉପସ୍ଥିତ ଥିଲେ। ଶେଷରେ ସ୍ୱଭାବ ସାହିତ୍ୟ ସମିତି ସମ୍ପାଦକ ହୃଷୀକେଶ ଜେନା ଧନ୍ୟବାଦ ଅର୍ପଣ କରିଥିଲେ।

ଯେଉଁମାନେ ସଂସ୍କାରିତ ସେମାନଙ୍କ ଜୀବନ ସୁଖମୟ

ଆଳି,୯।୬(ବନମାଳୀ ସେନାପତି)

ଯେଉଁମାନେ ସଂସ୍କାରିତ ସେମାନଙ୍କ ଜୀବନ ସୁଖମୟ ଓ ଶାନ୍ତିପୂର୍ଣ୍ଣ ହୋଇଥାଏ ବୋଲି ଶରତ କୁମାର ଦେବ ହାଇସ୍କୁଲର ୧୯୯୪ ବ୍ୟାଚ୍ ଛାତ୍ରୀଛାତ୍ରଙ୍କ ବନ୍ଧୁମିଳନ ଓ ଗୁରୁପୂଜନ ଉତ୍ସବରେ ଯୋଗଦାନ କରିଥିବା ଅବସରପ୍ରାପ୍ତ ଶିକ୍ଷକମାନେ ସେମାନଙ୍କ ପୁରାତନ ଛାତ୍ରୀଛାତ୍ରଙ୍କୁ ଉପଦେଶ ଦେଇଛନ୍ତି। ଆଳି ବ୍ଲକ ଶରତ କୁମାର ଦେବ ହାଇସ୍କୁଲ ପରିସରରେ ରବିବାର ଏହି ଉତ୍ସବ ଅନୁଷ୍ଠିତ ହୋଇଥିଲା। ପୁରାତନ ଛାତ୍ର ସୁରଞ୍ଜନ ପାତ୍ରଙ୍କ ସଂଯୋଜନାରେ ଅନୁଷ୍ଠିତ ଉତ୍ସବରେ ଅବସରପ୍ରାପ୍ତ ଶିକ୍ଷକ ଭାସ୍କର ଚନ୍ଦ୍ର ମିଶ୍ର, ବିଶ୍ୱେଶ୍ୱର ପାଣି, ବନମାଳୀ ସେନାପତି, ସନ୍ତୋଷ କୁମାର ମିଶ୍ର, ସୁକାନ୍ତ ଦାଶ, ବିଜୟ କୁମାର ବୋଇତି, ନୃସିଂହ ଚରଣ ନନ୍ଦୀ, ଶରତ କୁମାର ସାହୁ, ନିରଞ୍ଜନ ଦାଶ, ଧନେଶ୍ୱର ସାମଲ, ଶିକ୍ଷା କର୍ମଚାରୀ ଅଶୋକ କୁମାର ଦାସ, ବର୍ତ୍ତମାନର ପ୍ରଧାନ ଶିକ୍ଷକ ପ୍ରମୋଦ କୁମାର ମଲିକ, ସହକାରୀ ଶିକ୍ଷକ ରବୀନ୍ଦ୍ର କୁମାର ବାରିକ ଓ ଶିକ୍ଷା କର୍ମଚାରୀ ଧ୍ରୁବ ଚରଣ ବେହେରା ପ୍ରମୁଖ ଯୋଗଦେଇଥିଲେ। ଶିକ୍ଷକମାନେ ବିଦ୍ୟାଳୟରେ ପହଞ୍ଚିବା ପରେ ଛାତ୍ରୀଛାତ୍ର ବିଦ୍ୟାଳୟ ଗେଟ୍ ପାଖରୁ ସେମାନଙ୍କୁ ପାଛୋଟି ନେଇ ଗୋଡ଼ ଧୋଇ ପୂଜାର୍ଚ୍ଚନା କରିଥିଲେ। ଉତ୍ସବ ଆରମ୍ଭରେ ଶିକ୍ଷକମାନେ ବିଦ୍ୟାଳୟ ପରିସରରେ ଥିବା ଗଣେଶଙ୍କ ପ୍ରତିମୂର୍ତ୍ତି ଓ ସ୍ୱର୍ଗତ ଶରତ ଦେବଙ୍କ ଆବକ୍ଷ ପ୍ରତିମୂର୍ତ୍ତିରେ ପୁଷ୍ପମାଲ୍ୟ ଅର୍ପଣ କରିଥିଲେ। ପରେ ଛାତ୍ରୀଛାତ୍ରମାନେ ମିଳିତ ଭାବେ ଶିକ୍ଷକମାନଙ୍କୁ ଫୁଲତୋଡ଼ା, ବ୍ୟାଜ୍ ଓ ଉତ୍ତରୀୟ ଦେଇ ସମ୍ବର୍ଦ୍ଧିତ କରିଥିଲେ। ସମ୍ବର୍ଦ୍ଧନା ପ୍ରତିକ୍ରିୟାରେ ଭାବବିହ୍ୱଳ ଶିକ୍ଷକମାନେ କହିଥିଲେ, ଯେଉଁମାନେ ଯେତେ ସଂସ୍କାରିତ ସେମାନଙ୍କ ଜୀବନ ସେତେ ସୁଖମୟ, ସରଳ ଓ ଶାନ୍ତିପୂର୍ଣ୍ଣ ହୋଇଛି। ଏହି ବିଦ୍ୟାଳୟ କେବଳ ଶିକ୍ଷା ଦେଇନାହିଁ, ଭବିଷ୍ୟତରେ ଜଣେ ଭଲ ମଣିଷ ହେବା ପାଇଁ ସଂସ୍କାର ଶିକ୍ଷା ମଧ୍ୟ ଦେଇଛି। ସେଥିପାଇଁ ଦୀର୍ଘ ୩୦ ବର୍ଷ ପରେ ମଧ୍ୟ ବନ୍ଧୁମିଳନ ଆଳରେ ଶିକ୍ଷକମାନଙ୍କର ପୂଜାର୍ଚ୍ଚନା ସହ ସମ୍ବର୍ଦ୍ଧିତ କରିଛନ୍ତି। ଏହି କାର୍ଯ୍ୟ ପାଇଁ ସେମାନେ ଶିକ୍ଷକ ଭାବେ ଗର୍ବ ଅନୁଭବ କରୁଛନ୍ତି। ଏହି ଅବସରରେ ସ୍ୱର୍ଗତ ପ୍ରଧାନ ଶିକ୍ଷକ ରତ୍ନାକର ମିଶ୍ର, ଶିକ୍ଷା କର୍ମଚାରୀ ପଦ୍ମଲୋଚନ ପରିଡ଼ା, ଗୋବିନ୍ଦ ରାୟ, ବନ୍ଧୁ ଜ୍ୟୋତି ରଞ୍ଜନ ପୁହାଣ, ବାନ୍ଧବୀ ନିର୍ମଳା ନାୟକ, ପାର୍ବତୀ ସାମଲଙ୍କ ସ୍ମୃତି ଉଦ୍ଦେଶ୍ୟରେ ୨ ମିନିଟ୍ ନୀରବ ପ୍ରାର୍ଥନା କରାଯାଇଥିଲା। ପୁରାତନ ଛାତ୍ରୀ ତୃପ୍ତିରେଖା ସ୍ୱାଇଁ, ବାସନ୍ତୀ ସାମଲ, ଚନ୍ଦ୍ରକାନ୍ତି ସାମଲ, ଅନସୂୟା ସାମଲ ପ୍ରମୁଖ ମଞ୍ଚ ପରିଚାଳନାରେ ଥିବାବେଳେ ଅନ୍ୟମାନେ ଉତ୍ସବ ପରିଚାଳନାରେ ସହଯୋଗ କରିଥିଲେ।

ବନ୍ଧୁମିଳନ ଉତ୍ସବରେ ଯୋଗଦେଇଥିବା ପୁରାତନ ଛାତ୍ରୀଛାତ୍ର ଓ ଶିକ୍ଷକମାନେ।

ସରସ୍ୱତୀ ଶିଶୁ ବିଦ୍ୟାମନ୍ଦିରରେ ଆଚାର୍ଯ୍ୟ କାର୍ଯ୍ୟଶାଳା

ଜଗତ୍‌ସିଂହପୁର,୯।୬ (ପ୍ରମୋଦ କୁମାର ନାୟକ)

ଶିକ୍ଷା ବିକାଶ ସମିତି ଓଡ଼ିଶା ଆନୁକୂଲ୍ୟରେ ସରସ୍ୱତୀ ଶିଶୁ ବିଦ୍ୟା ମନ୍ଦିରରେ ଆଚାର୍ଯ୍ୟ କାର୍ଯ୍ୟଶାଳା ୨୦୨୪-୨୫ ଅନୁଷ୍ଠିତ ହୋଇଯାଇଛି। ରାଷ୍ଟ୍ରିୟ ସ୍ୱୟଂସେବକ ସଂଘ ଜିଲା କାର୍ଯ୍ୟକର୍ତ୍ତା ରବୀନ୍ଦ୍ରନାଥ ମିଶ୍ର ମୁଖ୍ୟବକ୍ତା, ଜଗତ୍‌ସିଂହପୁର ବିଭାଗର ଜିଲା ପ୍ରମୁଖ ରଶ୍ମିକାନ୍ତ ସାହୁ ମୁଖ୍ୟ ଅତିଥିଭାବେ ଯୋଗ ଦେଇଥିଲେ। ଅନ୍ୟମାନଙ୍କ ମଧ୍ୟରେ ଜଗତ୍‌ସିଂହପୁର ବିଭାଗ ନିରୀକ୍ଷକ ପ୍ରଶାନ୍ତ ପ୍ରଧାନ, ଶଶିଭୂଷଣ ଦାଶ, ଜଗତ୍‌ସିଂହପୁର ସଙ୍କୁଳ ସଂଯୋଜକ ପ୍ରମୁଖ ଯୋଗ ଦେଇଥିଲେ। ଭାରତର ସ୍ୱଜାଗରଣକୁ ଆଧାର କରି ମୁଖ୍ୟବକ୍ତା ବକ୍ତବ୍ୟ ରଖିଥିଲେ। ଜଗତ୍‌ସିଂହପୁର ବିଦ୍ୟାମନ୍ଦିର (ମାଧ୍ୟମିକ) ତଥା ଜଗତ୍‌ସିଂହପୁର ସଙ୍କୁଳର ଶିଶୁ ବାଟିକା ବିଭାଗରେ ମୋଟ ୮୦ ଜଣ ଆଚାର୍ଯ୍ୟାଆଚାର୍ଯ୍ୟ କାର୍ଯ୍ୟଶାଳାରେ ଉପସ୍ଥିତ ଥିଲେ।

ଟ୍ରକ୍ ଧକ୍କାରେ ବାଇକ୍ ଆରୋହୀ ଆହତ

ଯୋଡ଼ା,୯।୬(ମାନସ ମହାନ୍ତି)

କେନ୍ଦୁଝର ଜିଲା ବାମେବାରି ଥାନା ଅନ୍ତର୍ଗତ କାଳିମାଟିଠାରେ ଏକ ଟ୍ରକ୍ ଧକ୍କାରେ ବାଇକ ଆରେହୀ ଆହତ ହୋଇଛନ୍ତି। ବାଇକ ଆରୋହୀ ହେଲେ ପର୍ଯ୍ୟନପୁର କେଶରିଆ ଅଞ୍ଚଳର ସୁବାସ ତନ୍ତୀ। ସେ ବାଇକ ଯୋଗେ ସିଲଯୋଡା ଅଞ୍ଚଳକୁ ଯାଉଥିଲେ। ତାଙ୍କୁ ଏକ ଟ୍ରକ କାଳିମାଟିଠାରେ ଧକ୍କା ଦେଇଥିଲା। ଫଳରେ ବାଇକଟି ଟ୍ରକ୍ ସମ୍ମୁଖରେ ଚାପି ହୋଇ ଯାଇଥିବା ବେଳେ କୌଶଳ କ୍ରମେ ସୁବାସ ଡେଇଁ ପଡ଼ିଥିଲେ। ସେ ଅଳ୍ପକେ ବର୍ତ୍ତି ଯାଇଥିବା ବେଳେ ବାଇକଟି ସମ୍ପୂର୍ଣ୍ଣ କ୍ଷତିଗ୍ରସ୍ତ ହୋଇଛି।

ବିଭେଦ ଦୂର କରି ସୁସମ୍ପର୍କ ପ୍ରତିଷ୍ଠା କରେ ମହୋତ୍ସବ

ରଜ ମହୋତ୍ସବର ୪ର୍ଥ ସନ୍ଧ୍ୟା

ଏରସମା,୯।୬(ଦୀପ୍ତି ଖଣ୍ଡୁଆଳ)

ଏରସମା ବ୍ଲକ ମୁଖ୍ୟାଳୟସ୍ଥିତ ଦେବୀ ପଡ଼ିଆରେ ରଜ ମହୋତ୍ସବର ୪ର୍ଥ ସନ୍ଧ୍ୟା ଶନିବାର ରାତିରେ ଅନୁଷ୍ଠିତ ହୋଇଯାଇଛି। ରଜ ମହୋତ୍ସବ କମିଟିର ସମ୍ପାଦକ ନିରାକାର ସ୍ୱାଇଁଙ୍କ ସଭାପତିତ୍ୱରେ ଅନୁଷ୍ଠିତ ଏହି ସଭାରେ ବାଲିକୁଦା ଏରସମାର ପୂର୍ବତନ ବିଧାୟକ ରଘୁନନ୍ଦନ ଦାସ ଉପସ୍ଥିତ ରହି ମହୋତ୍ସବ ସମାଜରୁ

ସଂକ୍ଷେପରେ

ଅଗ୍ନିକାଣ୍ଡରେ ୨ ପରିବାର ସର୍ବସ୍ୱାନ୍ତ

ଖଲ୍ଲିକୋଟ,୯।୬(ପ୍ରଶାନ୍ତ କୁମାର ମିଶ୍ର)

ଖଲ୍ଲିକୋଟ ବ୍ଲକ ଅନ୍ତର୍ଗତ କନକା ଗ୍ରାମରେ ରବିବାର ସନ୍ଧ୍ୟାରେ ଅଗ୍ନିକାଣ୍ଡ ଘଟି ୨ଟି ପରିବାର ସର୍ବସ୍ୱାନ୍ତ ହୋଇଯାଇଛନ୍ତି। କୌଣସି କାରଣରୁ କନକା ଗ୍ରାମର କାମରାଜୁ ନାୟକ ଏବଂ ଦେବରାଜ ନାଏକଙ୍କ ଘରେ ନିଆଁ ଲାଗି ଥିଲା। ଉଭୟଙ୍କ ଦୁଇ ବଖରା ଲେଖାଏ ଜଳିଯାଇଛି। ଏଥିରେ ସେମାନଙ୍କ ସମସ୍ତ ଆସବାବପତ୍ର ସମେତ ଘରର ସବୁ ସାମଗ୍ରୀ ଭସ୍ମିଭୂତ ହୋଇଛି। ଖବରପାଇ ଖଲ୍ଲିକୋଟ ଦମକଳ ବାହିନୀ ପହଞ୍ଚିଥିଲା। କର୍ମଚାରୀମାନେ ଗ୍ରାମବାସୀଙ୍କ ସହ ମିଶି ନିଆଁକୁ ଆୟତ୍ତ କରିଥିଲେ।

ଦୁର୍ଘଟଣାରେ ଜଣେ ମୃତ, ୬ଗୁରୁତର

ଖଜୁରିପଡା,୯।୬(ବିଦୁର ବେହେରା)

ଖଜୁରିପଡା ଥାନା ଅନ୍ତର୍ଗତ ନିଶ୍ୱାସ କଲେଜ୍ ପାଖରେ ବାଇକ୍ ଦୁର୍ଘଟଣାରେ ଜଣେ ଯୁବକଙ୍କ ମୃତ୍ୟୁ ଘଟିଥିବାବେଳେ ୬ଜଣ ଗୁରୁତର ହୋଇଛନ୍ତି । ମୃତକ ହେଲେ ତାପସ ପ୍ରଧାନ (୧୯) । ଗୁରୁତର ୩ଜଣଙ୍କୁ ବ୍ରହ୍ମପୁର ବଡ ମେଡିକାଲକୁ ସ୍ଥାନାନ୍ତର କରାଯାଇଛି। ତାପସ ପ୍ରଧାନ ଏବଂ ନାସିର ହୁଧିନ କହଁର ଫୁଲବାଣୀରୁ ବାଇକ୍‌ରେ ନିଜ ମାମୁଁ ଘର ଦୂତିପଡ଼ାକୁ ଯାଉଥିଲେ। ଏହି ସମୟରେ ବିପରିତ ଦିଗରୁ ଖଜୁରିପଡାରୁ ଫୁଲବାଣୀ ଆସୁଥିବା ସ୍କୁଟି ଓ ଅନ୍ୟ ଏକ ବାଇକ୍ ସହ ତାପସଙ୍କ ବାଇକର ମୁହାଁମୁହିଁ ଧକ୍କା ହୋଇଥିଲା । ବାଇକଟି ଦ୍ରୁତ ଗତିରେ ଥିବାରୁ ତାହା ଦୁଇ ଗାଡିକୁ ଧକ୍କା ଦେଇଥିଲା । ଯାହାଫଳରେ ତାପସଙ୍କ ମୃତ୍ୟୁ ହୋଇଥିବାବେଳେ ୬ଜଣ ଆହାତ ହୋଇଥିଲେ । ଏନେଇ ଖଜୁରୀପଡ଼ା ଥାନାରେ ନଂ.୯୩/୨୪ରେ ଏକ ମାମଲା ରୁଜୁ ହୋଇଥିବା ତଦନ୍ତ ଅଧିକାରୀ ଦୀନବନ୍ଧୁ ପ୍ରଧାନ କହିଛନ୍ତି ।

୨ କାରରୁ ମିଳିଲା ୪୧୦ କେଜି ଗଞ୍ଜେଇ

କୋରାପୁଟ,୯।୬ (ଅମିତାଭ ବେହେରା)

ଚୋରାଚାଲାଣବେଳେ ମାଛକୁଣ୍ଡ ପୋଲିସ ୪୦୯ କେଜି ୬୦୦ ଗ୍ରାମ ଗଞ୍ଜେଇ ଜବତ କରିଛି। ଗଞ୍ଜେଇ ନେଇ ଯାଉଥିବା ୨ଟି କାର୍, ୨ଟି ମୋବାଇଲ ଜବତ କରିବା ସହ ଚାଲାଣରେ ସମ୍ପୃକ୍ତ ୨ଜଣ ଅଭିଯୁକ୍ତଙ୍କୁ ପୋଲିସ ଗିରଫ କରି କୋର୍ଟ ଚାଲାଣ କରିଛି। ଅଭିଯୁକ୍ତମାନେ ହେଲେ ଝାରସଗୁଡ଼ା ଜିଲା ବି.ବାହାଲ ଗ୍ରାମର ମନୋଜ ଓରାମ (୩୬) ଓ ବେଲପାହାର ଗ୍ରାମର ମହମ୍ମଦ ସରଫରାଜ(୨୦)ଙ୍କୁ ଗିରଫ କରାଯାଇଛି। ସୂଚନାନୁଯାୟୀ, ମାଛକୁଣ୍ଡ ଅଞ୍ଚଳରୁ ୨ଟି କାରରେ ଗଞ୍ଜେଇ ଚାଲାଣ କରାଯାଉଥିବା ନେଇ ଜିଲା ପୋଲିସ ଗୋଇନ୍ଦା ବିଭାଗ ପକ୍ଷରୁ ସୂଚନା ପାଇଥିଲା। କୋରାପୁଟ ଏସ୍‌ପି ଅଭିନବ ସୋନକାରଙ୍କ ନିର୍ଦ୍ଦେଶକ୍ରମେ ନନ୍ଦପୁର ପୋଲିସ ଏସ୍‌ଡିପିଓ ଏସ୍.ମାଝିଙ୍କ ନେତୃତ୍ୱରେ ମାଛକୁଣ୍ଡ ଥାନାଧିକାରୀ କରନାକର ଶବର, ଏସ୍‌ଆଇ ସି.ଏଚ୍ ହାନସଦାଙ୍କ ସମେତ ଅନ୍ୟ ପୋଲିସ ଅଧିକାରୀ ପ୍ରମୁଖଙ୍କୁ ନେଇ ଏକ ଟିମ ଗଠନ କରାଯାଇଇଥିଲା। ଏଥିରେ ମାଛକୁଣ୍ଡ ଥାନାର ବୟମଣୀ ମାଝି, କିଶୋର ମିଶ୍ର, ଶ୍ରୀମନ୍ତ ବେହେରା, ଉଜ୍ଜ୍ୱଳ କୁମାର ନାଗ, ମହେଶ୍ୱର ହାଲୱା, ଚିନର୍ମ ରାଉଳ, ପଦଲାମ ଖେମୁଣ୍ଡୁ, ବିଷ୍ଣୁ ଜାନି, ବିଜୟ କୁମାର ପାଙ୍ଗି, ରାଜେଶ ଏକ୍କା ପ୍ରମୁଖ ସାମିଲି ଥିଲେ।

ମନ୍ଦିରକୁ ପ୍ରବେଶ ଉପରେ ଦଳିତଙ୍କୁ ବିରୋଧ

ଉତ୍ତ୍ୟକ୍ତ ଲୋକେ ରାସ୍ତା ଅବରୋଧ କରିଛନ୍ତି।

ଭଞ୍ଜନଗର,୯।୬(ବାବୁଲା ପ୍ରଧାନ)

ଉତ୍ତ୍ୟକ୍ତ ଲୋକଙ୍କ ଭଞ୍ଜନଗର-ଗାଲେରି ରାସ୍ତା ଅବରୋଧ

ଏବେବି ଲୋକଙ୍କ ମଧ୍ୟରେ ଅନ୍ଧ ବିଶ୍ୱାସ ଭରି ରହିଛି, ଯାହାର ଏକ ଉଦାହରଣ ଗଞ୍ଜାମ ଜିଲ୍ଲା ଭଞ୍ଜନଗର ଥାନା ଅନ୍ତର୍ଗତ ଗୁଜରାଲିରେ ରବିବାର ଅପରାହ୍ନରେ ଦେଖିବାକୁ ମିଳିଛି। ଗ୍ରାମର ଦଳିତ ଲୋକଙ୍କୁ ବିଗତ କିଛି ଦିନ ହେବ ମନ୍ଦିର ପ୍ରବେଶ ଉପରେ ବାରଣ କରାଯାଉଛି। ଏହାକୁ ନେଇ ଗ୍ରାମରେ କିଛିଦିନ ହେବ ଅପ୍ରୀତିକର ପରିସ୍ଥିତି ଲାଗି ରହିଛି। ଭଞ୍ଜନଗର ପୋଲିସ ମଝିରେ ମଝିରେ ପହଞ୍ଚି ଲୋକଙ୍କୁ ବୁଝାସୁଝା କରିବା ପରେ ସମସ୍ୟାର ସମାଧାନ ହେଉଛି। କିନ୍ତୁ ରବିବାର ପୁଣି ଏହି ସମସ୍ୟା ଉପୁଜିବାରୁ ଉତ୍ତ୍ୟକ୍ତ ଦଳିତ ଲୋକ ଭଞ୍ଜନଗର ଗାଲେରି ରାସ୍ତାକୁ ଅବରୋଧ କରିଥିଲେ। ଏହାପରେ ଭଞ୍ଜନଗର ପୋଲିସ ପହଞ୍ଚି ଲୋକଙ୍କୁ ବୁଝାଶୁଝା କରିବା ପରେ ରାସ୍ତା ଅବରୋଧ ହଟିଥିଲା। ଏଥିସହ ମନ୍ଦିର ପୂଜାରୀ ଆସି ମନ୍ଦିର ଖୋଲିବା ପରେ ଦଳିତ ଲୋକ ଠାକୁର ଦର୍ଶନ କରିଥିଲେ। ଏନେଇ ଭଞ୍ଜନଗର ଉପଖଣ୍ଡ ଆରକ୍ଷୀ ଅଧୀକ୍ଷକ ସୁଜିତ ନାୟକଙ୍କ ସହ ଯୋଗାଯୋଗ କରିବାରୁ ସେ କହିଛନ୍ତି ଯେ ବର୍ତ୍ତମାନ ସ୍ଥିତି ସ୍ୱଭାବିକ ଅଛି। ଆଉ କୌଣସି ସମସ୍ୟା ନାହିଁ। ଅପରାହ୍ନରେ ଲୋକେ ୧୫ ମିନିଟ ପାଇଁ ରାସ୍ତା ଅବରୋଧ କରିଥିଲେ। ପୋଲିସ ତୁରନ୍ତ ଘଟଣା ସ୍ଥଳରେ ପହଞ୍ଚି ସମସ୍ୟାର ସମାଧାନ କରିଛନ୍ତି।

ଠାକୁରାଣୀ ଯାତ୍ରାରେ ଗୋଷ୍ଠୀ ସଂଘର୍ଷ, ୬ ଆହତ

ଦିଗପହଣ୍ଡି,୯।୬(ଅଶେଷ ନାଥ ମିଶ୍ର)

ଦିଗପହଣ୍ଡି ବ୍ଲକ ଭୀଷ୍ମଗିରି ଗ୍ରାମରେ ଚାଲିଥିବା ମା' ଅର୍ଣ୍ଣପୂର୍ଣ୍ଣେଶ୍ୱରୀ ଠାକୁରାଣୀ ଯାତ୍ରାରେ ଭିଡ଼ ନିୟନ୍ତ୍ରଣକୁ କେନ୍ଦ୍ରକରି ଗ୍ରାମର ୨ ଗୋଷ୍ଠୀଙ୍କ ମଧ୍ୟରେ ସଂଘର୍ଷ ଘଟିଛି। ଶନିବାର ବିଳମ୍ବିତ ରାତିରେ ମା'ଙ୍କ ଘଟ ପରିକ୍ରମା ଚାଲିଥିବା ବେଳେ ପ୍ରେମନଗର ସାହିରେ ଭିଡ଼ ନିୟନ୍ତ୍ରଣକୁ କେନ୍ଦ୍ରକରି ସାହି କମିଟି ସଦସ୍ୟମାନେ ସାହି ମଧ୍ୟକୁ ବାଇକ ଛାଡି ନଥିଲେ। ସାହି ମଧ୍ୟକୁ ବାଇକ ନେବା ପାଇଁ ଏନ୍.ସେନେୟା ପାତ୍ର ଏବଂ ତାଙ୍କ ପୁତୁରା ଏନ୍. ଜିତୁ ପାତ୍ର ଗ୍ରାମର ମିଥୁନ ପାତ୍ରଙ୍କୁ ବାରଣ କରିଥିଲେ। ଘଟଣାକୁ ନେଇ ସେମାନଙ୍କ ମଧ୍ୟରେ ବଚସା ଉଗ୍ରରୂପ ନେଇଥିଲା। ପରେ ମିଥୁନଙ୍କ ସମ୍ପର୍କୀୟ ବି.କାଳିଆ ପାତ୍ର, ଚନ୍ଦ୍ର ପାତ୍ର, ଗଣେଶ ପାତ୍ର, ଆର. ଅନାରାଜୁ ପାତ୍ର କାତି, ଠେଙ୍ଗା, ବାଡି ଧରି ଏନ୍. ସେନେୟା ପାତ୍ର, ଏନ୍.ଜିତୁ ପାତ୍ର ଏବଂ ଏନ୍.ଗଙ୍ଗା ପାତ୍ରଙ୍କୁ ଆକ୍ରମଣ କରିଥିଲେ। ପରେ ସେନେୟା ଏବଂ ଜିତୁ ମଧ୍ୟ ସେମାନଙ୍କୁ ପ୍ରତି ଆକ୍ରମଣ କରିଥିଲେ। ଉଭୟ ପକ୍ଷର ଆକ୍ରମଣ ପ୍ରତି ଆକ୍ରମଣରେ ୬ ଜଣ ଆହତ ହୋଇଥିଲେ। ସେମାନଙ୍କୁ ଦିଗପହଣ୍ଡି ଗୋଷ୍ଠୀ ସ୍ୱାସ୍ଥ୍ୟକେନ୍ଦ୍ରରେ ଭର୍ତ୍ତି କରାଯାଇଥିଲା। ଏନ୍. ସେନେୟା ଏବଂ ଏନ୍. ଜିତୁଙ୍କୁ ପ୍ରାଥମିକ ଚିକିତ୍ସା ପରେ ଅବସ୍ଥା ଗୁରୁତର ଥିବାରୁ ସେମାନଙ୍କୁ ବ୍ରହ୍ମପୁର ବଡ଼ ଡାକ୍ତରଖାନାକୁ ସ୍ଥାନାନ୍ତର କରାଯାଇଛି। ପୋଲିସ ଉଭୟ ପକ୍ଷର ଏତଲାକୁ ଭିତ୍ତି କରି ମକଦ୍ଦମା ରୁଜୁ କରି ତଦନ୍ତ ଚଳାଇଛି।

ସମିତି ସଭ୍ୟ ରାଜୁ ତରେଇ ଗିରଫ

ଖଲ୍ଲିକୋଟ,୯।୬(ପ୍ରଶାନ୍ତ କୁମାର ମିଶ୍ର)

ଦିଲ୍ଲୀପ ପାହାନ ହତ୍ୟା ଘଟଣା

ଗିରଫ ଅଭିଯୁକ୍ତ

ଶ୍ରୀକୃଷ୍ଣଶରଣପୁର ଗ୍ରାମରେ ରାଜନୈତିକ ହିଂସାରୁ ଗତ ମାସ ୧୫ ତାରିଖରେ ଘଟିଥିବା ଦିଲ୍ଲୀପ ପାହାନ ହତ୍ୟା ଘଟଣାରେ ପୂର୍ବରୁ ୧୯ ଜଣ ଅଭିଯୁକ୍ତଙ୍କୁ ଗିରଫ କରାଯାଇଥିବା ବେଳେ ରବିବାର ସମିତି ସଭ୍ୟ ରାଜୁ ତରେଇଙ୍କୁ ନୟାଗଡ଼ ଜିଲା ଚାନ୍ଦପୁର ନିକଟସ୍ଥ ଏକ ଉପାନ୍ତ ଅଞ୍ଚଳରୁ ଗିରଫ କରାଯାଇଥିବା ସୂଚନା ଦେଇଛନ୍ତି ଖଲ୍ଲିକୋଟ ଥାନାଧିକାରୀ ନରେଶ କୁମାର ସାହୁ। ଶ୍ରୀକୃଷ୍ଣ ଶରଣପୁର ସମିତି ସଭ୍ୟ ରାଜୁ ତରେଇଙ୍କୁ ମିଶାଇ ଦିଲ୍ଲୀପ ହତ୍ୟାକାଣ୍ଡ ଘଟଣାରେ ଏ ପର୍ଯ୍ୟନ୍ତ ପୋଲିସ ୨୦ ଜଣଙ୍କୁ ଗିରଫ କଲାଣି। ଏହି ହତ୍ୟା ଘଟଣାରେ ଆଉ ଦୁଇ ତିନି ଜଣ ଅଭିଯୁକ୍ତଙ୍କୁ ଗିରଫ କରାଯିବ ବୋଲି ଆଇଆଇସି ସୂଚନା ଦେଇଛନ୍ତି। ସମିତି ସଭ୍ୟ ରାଜୁ ତରେଇଙ୍କୁ ଧରିବା ପାଇଁ ଏସଡିପିଓ ଗୌରହରୀ ସାହୁଙ୍କ ନେତୃତ୍ୱରେ ଖଲ୍ଲିକୋଟ ଆଇଆଇସି ନରେଶ କୁମାର ସାହୁଙ୍କ ତତ୍ତ୍ୱାବଧାନରେ ରମ୍ପା ଆଇଆଇସି ସତ୍ୟବ୍ରତ ଭୂତିଆ ଓ ଏସଆଇଟି ଟିମ ଏବଂ ଅନ୍ୟାନ୍ୟ କର୍ମଚାରୀଙ୍କୁ ନେଇ ଏକ ୧୫ ଜଣିଆ ପୋଲିସ ଟିମ ଗଠନ କରାଯାଇଥିଲା। ଚାନ୍ଦପୁର ନିକଟସ୍ଥ ଏକ ଉପାନ୍ତ ଅଞ୍ଚଳରେ ରାଜୁ ତରେଇ ଥିବା ଖବର ପାଇ ଶନିବାର ବିଳମ୍ବିତ ରାତିରେ ପୋଲିସ ଟିମ ଚଢ଼ାଉ କରି ରାଜୁଙ୍କୁ ଗିରଫ କରିଥିଲା। ରବିବାର ସନ୍ଧ୍ୟାରେ ରାଜୁକୁ ଡାକ୍ତରୀ ପରୀକ୍ଷା ପରେ କୋର୍ଟ ଚାଲାଣ କରାଯାଇଥିଲା।

ସୁଭଦ୍ରା ଯୋଜନା ନାଁରେ ଟଙ୍କା ହଡ଼ପ ଅଭିଯୋଗ

ଭାଜପା ମହିଳା ମୋର୍ଚ୍ଚା ସଦସ୍ୟାମାନେ ଏସପିଙ୍କ ନିକଟକୁ ଆସିଛନ୍ତି।

ବ୍ରହ୍ମପୁର,୯।୬(ସୁବାସ ଚନ୍ଦ୍ର ପାଢ଼ୀ)

ଏସ୍‌ପିଙ୍କୁ ଫେରାଦ ହେଲା ଭାଜପା ମହିଳା ମୋର୍ଚ୍ଚା

ବ୍ରହ୍ମପୁର ବିଧାନସଭା କ୍ଷେତ୍ରରେ ସୁଭଦ୍ରା ଯୋଜନା ନାମରେ ଏକ ବେସରକାରୀ ସଂସ୍ଥାର ସଦସ୍ୟମାନେ ଟଙ୍କା ହଡ଼ପ କରୁଥିବାର ଅଭିଯୋଗ ହୋଇଛି। ରାଜ୍ୟ ଭାଜପା ମହିଳା ମୋର୍ଚ୍ଚା ସାଧାରଣ ସମ୍ପାଦିକା ବବିତା ପାତ୍ରଙ୍କ ନେତୃତ୍ୱରେ ଏକ ପ୍ରତିନିଧି ଦଳ ବ୍ରହ୍ମପୁର ଏସ୍‌ପିଙ୍କ ନିକଟରେ ଏ ନେଇ ଫେରାଦ ହୋଇ ସ୍ମାରକ ପତ୍ର ପ୍ରଦାନ କରିଛନ୍ତି। ଏଥିରେ ଉଲ୍ଲେଖ ରହିଛି ଯେ, ୨୦୨୪ ସାଧାରଣ ନିର୍ବାଚନରେ ଭାଜପା ପକ୍ଷରୁ ନିର୍ବାଚନୀ ଇସ୍ତାହାରରେ ସୁଭଦ୍ରା ଯୋଜନାରେ ରାଜ୍ୟର ମହିଳାମାନଙ୍କୁ ୫୦ ହଜାର ଟଙ୍କାର ଟୋକେନ ଦେବାପାଇଁ ପ୍ରତିଶ୍ରୁତି ଦିଆଯାଇଥିଲା। ଏହାର ସୁଯୋଗ ନେଇ କିଛି ବେସରକାରୀ ସଂସ୍ଥା ଏଭଳି କରୁଥିବା ଜଣାପଡିବା ପରେ ଗଞ୍ଜାମ ଜିଲା ସମ୍ପାଦିକା ରତ୍ନଗର୍ଭା ସରସ୍ୱତୀ ଦେବୀ ସେଠାରେ ପହଞ୍ଚି ଏହାର ବିରୋଧ କରିଥିଲେ। ଅନ୍ୟ ରାଜନୈତିକ ଦଳ ପକ୍ଷରୁ ଭାଜପାକୁ ବଦନାମ କରିବାକୁ ଅପଚେଷ୍ଟା କରାଯାଉଛି। ରାଜ୍ୟରେ ସରକାର ଗଠନ ପରେ ଲୋକଙ୍କୁ ସୁଭଦ୍ରା ଯୋଜନାର ସୁବିଧା ଯୋଗାଇ ଦିଆଯିବ। ମହିଳା ମୋର୍ଚ୍ଚା ପକ୍ଷରୁ ଏଥିରେ ସଂପୃକ୍ତ ଅପରାଧୀଙ୍କୁ ତୁରନ୍ତ ଗିରଫ କରାଯାଉ ବୋଲି ଦାବି କରାଯାଇଛି। କର୍ପୋରେଟର ସବିତା ସାହୁ, କର୍ପୋରେଟର ବନିତା ସାହୁ, ଜିଲା ସମ୍ପାଦିକା ରତ୍ନଗର୍ଭା ସରସ୍ୱତୀ ଦେବୀ, ନିବେଦିତା ପାଢ଼ୀ, ଲକ୍ଷ୍ମୀ ବେହେରା, ପ୍ରାଚୀ ଦାସ, ନିରୁ ନାୟକ, ଗୀତା ଦାସ, ପୂଜା ମହାପାତ୍ର, ସ୍ମିତାରାଣୀ ପାଣିଗ୍ରାହୀ, ଜିଲା ସାଧାରଣ ସମ୍ପାଦକ ପ୍ରଭାତ ଷଡ଼ଙ୍ଗୀ ଏସପିଙ୍କୁ ସ୍ମାରକପତ୍ର ପ୍ରଦାନ ବେଳେ ଉପସ୍ଥିତ ଥିଲେ ।

ରାତିରେ ଲକ୍ଷ୍ମୀ ବସରୁ ହଟିଲା ଷ୍ଟିକର

ପାତ୍ରପୁର,୯।୬(ଉମା ଚରଣ ନେପାକ)

ରାତି ଅଧରେ ହଟୁଛି ଲକ୍ଷ୍ମୀ ବସ ଷ୍ଟିକର। ଗଞ୍ଜାମ ଜିଲା ପାତ୍ରପୁର ବ୍ଲକରେ ଏଭଳି ଦୃଶ୍ୟ ଦେଖିବାକୁ ମିଳିଛି । ନିର୍ବାଚନ ପୂର୍ବର ବିଜେଡି ସରକାର ଦ୍ୱାରା ଲକ୍ଷ୍ମୀ ବସ ଯୋଜନା ଆରମ୍ଭ କରାଯାଇଥିଲା। କମ୍ ଖର୍ଚ୍ଚରେ ଲୋକଙ୍କ ଯାତାୟତ ଏହାର ମୂଳ ଲକ୍ଷ୍ୟ ଥିଲା । ପୂର୍ବରୁ ସମସ୍ତ ବସରେ ଶଙ୍ଖ ଚିହ୍ନ ଷ୍ଟିକର ଲାଗିଥିବା ବେଳେ ହଠାତ୍ ଏହା ହଟାଇ ଦିଆଯାଉଛି । ଏହା କେବଳ ନିର୍ବଚନୀ ପ୍ରଚାର ପାଇଁ ଲୋକଙ୍କୁ ଭୁଁଆ ବୁଲାଇବା ପାଇଁ ବୋଲି ସାଧାରଣରେ ଏବେ ଚର୍ଚ୍ଚା ହେଉଛି । ତେବେ ରାତି ଅଧରେ ଷ୍ଟିକର ହଟା ଯାଉଥିବାବେଳେ ଲକ୍ଷ୍ମୀ ବସ ଚାଲିବା ନେଇ ଏବେ ସଧାରଣ ଲୋକଙ୍କ ମନରେ ଦ୍ୱନ୍ଦ ଦେଖା ଦେଇଛି । ଏନେଇ ଷ୍ଟିକର୍ ହଟାଉଥିବା କର୍ମଚାରୀଙ୍କୁ ପଚାରିବାରୁ , ସୁପରଭାଇଜର ନିର୍ଦ୍ଦେଶକ୍ରମେ ଏଭଳି ହେଉଥିବା ସେମାନେ କହିଛନ୍ତି । ଏନେଇ ପାତ୍ରପୁର ବ୍ଲକ ଗୋଷ୍ଠି ଉନ୍ନୟନ ଅଧିକାରୀ ସୁମନ ସୁଦ୍ଧା କୁଣ୍ଡୁଙ୍କୁ ସହ ଯୋଗାଯୋଗ କରିବାରୁ ସେ ଏ ସମ୍ପର୍କରେ ଜାଣିନଥିବା ପ୍ରତିକ୍ରିୟା ରଖିଛନ୍ତି ।

ପାଣ୍ଡିଆନଙ୍କ କୁଶ ପୁତ୍ତଳିକା ଦାହ

ପାଣ୍ଡିଆନଙ୍କ କୁଶ ପୁତ୍ତଳିକା ଦାହ କରାଯାଉଛି।

ପୋଲସରା,୯।୬(ସୁବ୍ରତ ବେହେରା)

ପୋଲସରା ବ୍ଲକ ଭାବରଡ଼ା ଗ୍ରାମରେ ବିଜେଡିର ବରିଷ୍ଠ ନେତା ଥିବା ଭି.କେ ପାଣ୍ଡିଆନଙ୍କ କୁଶପୁତ୍ତଳିକା ରବିବାର ଦାହ କରାଯାଇଛି। ଚଳିତ ସାଧାରଣ ନିର୍ବାଚନରେ ବିଜେଡି ସମ୍ପୂର୍ଣ୍ଣ ଧୂଳିସାତ ହୋଇ ପରାଜୟ ବରଣ କରିଛି। ଏହି ପରିପ୍ରେକ୍ଷୀରେ ବିଜେଡି କର୍ମୀମାନେ ପାଣ୍ଡିଆନଙ୍କ ଫଟୋରେ ଜୋତାମାଳ ପିନ୍ଧାଇ ମଦ ପ୍ୟାକେଟ ପକାଇ ଅଗ୍ନି ସଂଯୋଗ କରି କୁଶପୁତ୍ତଳିକା ଦାହ କରିଥିଲେ। ଭାବରଡ଼ା ଗ୍ରାମର ଗ୍ରାମବାସୀ ସଭାପତି ସୁରେନ୍ଦ୍ର ସାହୁ, ରଞ୍ଜିତ ସାହୁ, ଅମର ନାହାକ, ଭଗବାନ ସ୍ୱାଇଁ, ଖଦାଲ ନାହାକ ସମେତ ଅନ୍ୟ ବିଜେଡ଼ି କର୍ମୀମାନେ ବିଜେଡିର ପରାଜୟକୁ ସହଜରେ ଗ୍ରହଣ କରି ନପାରି ମର୍ମାହତ ହୋଇପଡ଼ିଛନ୍ତି।

ପାଣି ପାଇଁ ହାଣ୍ଡି, ମାଠିଆ ଧରି ମହିଳାଙ୍କ ରାସ୍ତାରୋକୋ

ଟିକିରି,୯।୬ (ପ୍ରଫୁଲ୍ଲ କୁମାର ବେହେରା)

ରାୟଗଡ଼ା ଜିଲା କାଶୀପୁର ବ୍ଲକ ଟିକିରି ପଞ୍ଚାୟତ ଅନ୍ତର୍ଗତ ଗୋକୁଳମୁଣ୍ଡା ଗ୍ରାମବାସୀ ପାଣି ପାଇଁ ରବିବାର ରାସ୍ତାରୋକୋ କରିଛନ୍ତି। ଶନିବାର ସକାଳ ୮ଟାରୁ ଗ୍ରାମର ମହିଳାମାନେ ହାଣ୍ଡି, ଗରା, ଡେକ୍‌ଚି ରଖି ଟିକିରିଠାରୁ ନୂଆପଡ଼ା ସଂଯୋଗ କରୁଥିବା ରାସ୍ତା ଅବରୋଧ କରିଥିଲେ। ଫଳରେ ରାସ୍ତାର ଉଭୟ ପାର୍ଶ୍ୱରେ ଶତାଧିକ ଗାଡି ମୋଟର ଛିଡ଼ା ହୋଇ ରହିଥିଲା। ଖବରପାଇ ଟିକିରି ଥାନା ଆଇଆଇସି ବିଶ୍ୱବନ୍ଦିନୀ ବାଗ୍, ଏଏସ୍‌ଆଇ ମହେଶ୍ୱର ପାଇକ ଓ ଅନ୍ୟ କର୍ମଚାରୀମାନେ ଘଟଣାସ୍ଥଳରେ ପହଞ୍ଚି ମହିଳାଙ୍କୁ ବୁଝାଶୁଝା କରିଥିଲେ ମଧ୍ୟ କିଛି ସୁଫଳ ମିଳି ନ ଥିଲା। ପରେ କାଶୀପୁର ଅତିରିକ୍ତ ଗୋଷ୍ଠୀ ଉନ୍ନୟନ ଅଧିକାରୀ ପଦ୍ମିନୀ କୁଆଁର ଘଟଣାସ୍ଥଳରେ ପହଞ୍ଚି ୧୬ ଦିନ ଭିତରେ ପାଣି ସମସ୍ୟାର ସମାଧାନ କରାଯିବ ବୋଲି ପ୍ରତିଶ୍ରୁତି ଦେବା ପରେ ପୂର୍ବାହ୍ନ ୧୧ଟାରେ ମହିଳାମାନେ ରାସ୍ତାରୋକୋରୁ ହଟିଥିଲେ।

ଗୋକୁଳମୁଣ୍ଡା ଗ୍ରାମରେ ପ୍ରାୟ ୧୦୦ ପରିବାର ବସବାସ କରନ୍ତି। ଗ୍ରାମକୁ ପାଇପ୍ ଯୋଗେ ଜଳଯୋଗାଣ ବ୍ୟବସ୍ଥା କରାଯାଇଛି। ହେଲେ ଗତ କିଛିଦିନ ହେଲା ଗ୍ରାମକୁ ଠିକ୍ ଭାବେ ପାଣି ଆସୁ ନ ଥିବାରୁ ଲୋକେ ପାଣି ଟୋପାଏ ପାଇଁ ନାହିଁ ନ ଥିବା ଅସୁବିଧାର ସମ୍ମୁଖୀନ ହେଉଛନ୍ତି। ଅନେକ ସମୟରେ ବହୁତ କମ୍ ସମୟ ପାଣି ଆସୁଥିବାରୁ ଜଳ ସଂଗ୍ରହ ପାଇଁ ସାହିର ମହିଳାଙ୍କ ମଧ୍ୟରେ ଝଗଡ଼ା ଲାଗିଥାଏ। ରବିବାର ସପ୍ତାଏ ପାଣି ନ ଆସିବାରୁ ଗ୍ରାମର ମହିଳାମାନେ ଏକାଠି ହୋଇ ଟିକିରିଠାରୁ ନୂଆପଡ଼ା ସଂଯୋଗ କରୁଥିବା ରାସ୍ତା ଅବରୋଧ କରିଥିଲେ।

ରେଳଧାରଣାରୁ ବୃଦ୍ଧଙ୍କ ମୃତଦେହ ଜବତ

ବ୍ରହ୍ମପୁର,୯।୬(ସୁବାସ ଚନ୍ଦ୍ର ପାଢ଼ୀ)

ରେଳବାଇ ପୋଲିସ ଖୋଡାସିଂ ନିକଟ ରେଳ ଧାରଣାରୁ ଜଣେ ବୃଦ୍ଧଙ୍କ ମୃତଦେହ ଜବତ କରିଛି। ସେ ହେଲେ ଆଙ୍କୁଲି ନିଗମନଗର ୫ମ ଲାଇନର ଭୀମସେନ ମୂଳୀ(୬୨) । ପୋଲିସ ଏକ ଅପମୃତ୍ୟୁ ମାମଲା ରୁଜୁ କରି ମୃତଦେହ ବ୍ୟବଚ୍ଛେଦ ପାଇଁ ପଠାଇଛି। ଭୀମସେନ ଆଙ୍କୁଲି ଯାତ୍ରା ଦେଖିବାକୁ ଯାଇଥିଲେ। ସେ ରେଳଧାରଣା ପାର ହେଉଥିବା ବେଳେ କୌଣସି ଟ୍ରେନ ଧକ୍କା ଦେବାରୁ ମୃତ୍ୟୁ ଘଟିଥିବା ସନ୍ଦେହ କରାଯାଉଛି।

ଆସ୍ଥହା ମଣ୍ଡଳର ଶିକ୍ଷକ ସମ୍ମିଳନୀ ଉଦ୍‌ଘାଟିତ

ଖଲ୍ଲିକୋଟ,୯।୬(ପ୍ରଶାନ୍ତ କୁମାର ମିଶ୍ର)

କାର୍ଯ୍ୟକ୍ରମରେ ଉପସ୍ଥିତ ଅତିଥି।

ଶ୍ରୀଅରବିନ୍ଦ ପୂର୍ଣ୍ଣାଙ୍ଗ ଶିକ୍ଷା କେନ୍ଦ୍ର

ଖଲ୍ଲିକୋଟ ସହରରେ ଥିବା ଶ୍ରୀଅରବିନ୍ଦ ପୂର୍ଣ୍ଣାଙ୍ଗ ଶିକ୍ଷା କେନ୍ଦ୍ରରେ ରବିବାର ସନ୍ଧ୍ୟାରେ ଆସ୍ଥହା ମଣ୍ଡଳର ଗଞ୍ଜାମ, ଗଜପତି ଓ କନ୍ଧମାଳ ଜିଲାରେ ଥିବା ସମସ୍ତ ଶ୍ରୀ ଅରବିନ୍ଦ ପୂର୍ଣ୍ଣାଙ୍ଗ ଶିକ୍ଷା କେନ୍ଦ୍ରର ସମସ୍ତ ଶିକ୍ଷୟତ୍ରୀ ଶିକ୍ଷକମାନଙ୍କ ଏକ ୪ ଦିନିଆ ସମ୍ମିଳନୀ ଉଦଘାଟିତ ହୋଇଯାଇଛି। ଉକ୍ତ ଉତ୍ସବରେ ଅନୁଷ୍ଠାନର ସଭାପତି ଚକ୍ରପାଣି ସ୍ୱାଇଁ ଆଧ୍ୟାତ୍ମିକ ପତାକା ଉତ୍ତୋଳନ କରିଥିଲେ। ଆୟୋଜିତ ସଭା କାର୍ଯ୍ୟକ୍ରମରେ ମୁଖ୍ୟ ଅତିଥି ରୂପେ ନବଜୀବନ ଶିକ୍ଷା ସଂସଦର ସମ୍ପାଦକ ପ୍ରସାଦ ତ୍ରିପାଠୀ ଯୋଗଦେଇ ଜୀବନ ଶିକ୍ଷାରେ ଛାତ୍ରୀଛାତ୍ରମାନଙ୍କ ଚୈତ୍ୟ ରୂପାନ୍ତରରେ ଶିକ୍ଷକ ପଥ ପ୍ରଦର୍ଶକ ସାଜିଥାଏ ବୋ

ସଂକ୍ଷେପରେ

ବାପାଙ୍କ ମୃତ୍ୟୁର ୯ମ ଦିନରେ ପୁଅ ଆରପାରିରେ

ପଙ୍ଗାମୁଣ୍ଡାଇ,୯।୬ (କଳ୍ପତରୁ ନାୟକ)

ମୃତ୍ୟୁ ହେଉଛି ଚିର'ନ ସତ୍ୟ। ଏହା ଏମିତି ଏକ ସତ୍ୟ ଯାହାକୁ ଆଜି ପର୍ଯ୍ୟନ୍ତ କିଏ ମିଛ ବୋଲି ପ୍ରମାଣିତ କରିପାରିନାହିଁ। ମୃତ୍ୟୁ କେତେବେଳେ ଯେ ଆସେ ତା'ର ସମୟ ନ ଥାଏ। କିନ୍ତୁ ବୟସ ହେବା ପୂର୍ବରୁ ଯଦି କେହି ମୃତ୍ୟୁବରଣ କରେ ତାହା ହେଲେ ପରିବାର ଭାଙ୍ଗିପଡେ ଓ ସମଗ୍ର ଅଞ୍ଚଳରେ ଶୋକର ଛାୟା ଖେଳିଯାଏ। ଏଭଳି ଏକ ହୃଦୟ ସ୍ପର୍ଶୀ ଘଟଣା ଘଟିଛି କେନ୍ଦ୍ରାପଡା ଜିଲା ପଙ୍ଗାମୁଣ୍ଡାଇ ଧୋୟାଞ୍ଚଳର ପେଣ୍ଡପାଳ ଦାଣ୍ଡିସାହି ଗ୍ରାମରେ। ବାପାଙ୍କ ମୃତ୍ୟୁର ୯ ଦିନ ପରେ ପୁଅ ଯେ ହଠାତ ଆରପାରିକୁ ଚାଲିଯିବା ଏହାକୁ ପରିବାର ଠାରୁ ଗା ଲୋକ ପର୍ଯ୍ୟନ୍ତ କେହ ସହଜରେ ଗ୍ରହଣ କରିପାରୁନାହାନ୍ତି। ପଙ୍ଗାମୁଣ୍ଡାଇ ବ୍ଲକ ପୂର୍ବତନ ଅଧକ୍ଷ ବ୍ରହ୍ମାନନ୍ଦ ସାମଲ (୮୩)ଙ୍କର ୩୧ ତାରିଖରେ ପରଲୋକ ହେଇଥିଲେ। ସ୍ୱର୍ଗତ ସାମଲଙ୍କ ଶୁଦ୍ଧିକ୍ରିୟା କର୍ମ ପାଇଁ ପରିବାର ଓ ବନ୍ଧୁ ବାନ୍ଧବ ସମସ୍ତେ ଘରେ ଏକାଠି ହୋଇଛନ୍ତି। ତେବେ ବାପାଙ୍କର ୮ ଦିନରେ ହଠାତ ଦ୍ୱିତୀୟ ପୁତ୍ର ରିତ ରଞ୍ଜନ ସାମଲ (୫୬)ଙ୍କର ଦେହ ଖରାପ ହେଇଥିଲା। ତାଙ୍କୁ ଭୁବନେଶ୍ୱର ସ୍ଥିତ ଏକ ଘରୋଇ ହସ୍ପିଟାଲକୁ ଚିକିତ୍ସା ପାଇଁ ନିଆଯାଇଥିଲା। ଲିଭର କଣ୍ଡିସରେ ଆକ୍ରାନ୍ତ ଥିବା ଡାକ୍ତର କହି ଚିକିତ୍ସା ଜାରି ରଖିଥିଲେ। ଚିକିତ୍ସାଧୀନ ଅବସ୍ଥାରେ ଶନିବାର ଅପରାହ୍ନ ୪ଟାରେ ରିତଙ୍କର ମୃତ୍ୟୁ ଘଟିଥିଲା। ତେବେ ୯ ଦିନ ତଳେ ଘରର ମୁରବୀଙ୍କର ମୃତ୍ୟୁ ଘଟିଥିବା ବେଳେ ଘର ଦାୟିତ୍ୱ ବୁଝୁଥିବା ପୁଅଙ୍କ ମୃତ୍ୟୁ ପରିବାରର ଦୁଃଖକୁ ଦ୍ୱିଗୁଣିତ କରିଥିଲା। ରବିବାର ଘରର ମୁରବୀଙ୍କ ଶୁଦ୍ଧିରେ ଉଭୟଙ୍କ ଶୁଦ୍ଧିକ୍ରିୟା ଗୋଟିଏ ଘାଟରେ ବଡମୁଣ୍ଡରେ ସମ୍ପନ୍ନ ହୋଇଛି।

ନିର୍ବାଚନ ପରବର୍ତ୍ତୀ ହିଂସା, ୧୦ ଗିରଫ

ଘଟଗାଁ(ରାଜେନ୍ଦ୍ର କୁମାର ପଟ୍ଟନାୟକ)/ ଢେଙ୍କିକୋଟ(ନୀଳମଣି ମଣ୍ଡଳ),୯।୬

କେନ୍ଦୁଝର ଜିଲା ଘଟଗାଁ ବ୍ଲକ୍ ଖଣ୍ଡଘର ପଞ୍ଚାୟତ ଅନ୍ତର୍ଗତ ତଣ୍ଡିବେଡାଠାରେ ବିଜେଡି ଓ ଭାଜପା ସମର୍ଥକଙ୍କ ମଧ୍ୟରେ ନିର୍ବାଚନ ପରବର୍ତ୍ତୀ ହିଂସା ଘଟିଛି। ଘଟଣାରେ ପୋଲିସ ଉଭୟ ପକ୍ଷରୁ ୫ ଜଣ ଲେଖାଏ ମୋଟ ୧୦ ଜଣଙ୍କୁ ଗିରଫକରି ରବିବାର କୋର୍ଟଚାଲାଣ କରିଥିବା ଘଟଗାଁ ଥାନା ଅଧିକାରୀ ଶୁଭ୍ରାନ୍ତ କୁମାର ଜେନା ସୂଚନା ଦେଇଛନ୍ତି। ଅଭିଯୁକ୍ତମାନେ ହେଲେ ତଣ୍ଡିବେଡା ଗ୍ରାମର ବିମ୍ବାଧର ରାଉତ(୪୩), ବିର୍ସା ମୁଣ୍ଡା (୩୨), ବସନ୍ତ ମୁଣ୍ଡା (୩୮), ପ୍ରସନ୍ନ ମହାକୁଡ(୪୦) ଓ ଗୋବିନ୍ଦ ଚନ୍ଦ୍ର ଗିରି, ଦୀପକ ନାଏକ, ପହଲା ନାଏକ, କାଳିଆ ମହାକୁଡ଼, ସନ୍ତୋଷ ମହାକୁଡ ଓ ମୋହନ କୁମାର ମୁଣ୍ଡା ବୋଲି ଜଣାପଡ଼ିଛି। ଶନିବାର ତଣ୍ଡିବେଡା ନିକଟସ୍ଥ ମହୁଲଗାଡିଆ ଛକ ନିକଟରେ ଉଭୟ ଗୋଷ୍ଠୀ ମଧ୍ୟରେ ମାରପିଟ୍ ହୋଇଥିଲା। ଆହତଙ୍କୁ ଉଦ୍ଧାରକରି ଘଟଗାଁ ମେଡିକାଲରେ ଚିକିତ୍ସା ପାଇଁ ଭର୍ତ୍ତି କରାଯାଇଥିଲା। ଆହତ ଭାଜପା କର୍ମୀଙ୍କୁ ଦେଖିବାକୁ ଯାଇଥିବା ସମର୍ଥକଙ୍କୁ ଡାକ୍ତରଖାନାରେ ସ୍ଥାନୀୟ ବିଜେଡି କର୍ମୀ ମାଡ଼ ମାରିଥିବା ଅଭିଯୋଗ ହୋଇଛି। ଉକ୍ତ ଘଟଣାରେ ଉଭୟ ପକ୍ଷରୁ ଅଭିଯୋଗ ପରେ ପୋଲିସ ମାମଲା ରୁଜୁ କରି ତଦନ୍ତ ଆରମ୍ଭ କରିଥିଲା।

ଦିବ୍ୟାଙ୍ଗ ମହିଳାଙ୍କୁ ସରପଞ୍ଚଙ୍କ ଆକ୍ରମଣ ଅଭିଯୋଗ

- ପାଲଟା ଅଭିଯୋଗ ଆଣିଲେ ସରପଞ୍ଚ
- ଥାନାରେ ୨ ମାମଲା ରୁଜୁ, ପୋଲିସ ତଦନ୍ତ ଜାରି

ବିଞ୍ଚାରପୁର,୯।୬(ରାମକୃଷ୍ଣ ଦାସ):

ବିଞ୍ଚାରପୁର ଥାନା ମଧୁସୂଦନପୁର ପଞ୍ଚାୟତର ସରପଞ୍ଚ ସୁଚିତ୍ରା ମଲ୍ଲିକ ଚଳିତ ସାଧାରଣ ନିର୍ବାଚନ ସମୟରେ ଏକ ଭୋଟଦାନ କେନ୍ଦ୍ରରେ ଜଣେ ଦିବ୍ୟାଙ୍ଗ ମହିଳାଙ୍କୁ ଆକ୍ରମଣ କରିଥିବା ଥାନାରେ ଅଭିଯୋଗ ହୋଇଛି। ଅନ୍ୟପକ୍ଷରେ ସରପଞ୍ଚ ମଧ୍ୟ ପାଲଟା ଅଭିଯୋଗ କରିଛନ୍ତି। ପୋଲିସ ଉଭୟଙ୍କ ଅଭିଯୋଗ ଆଧାରରେ ଦୁଇଟି ମାମଲା ରୁଜୁ କରି ତଦନ୍ତ ଆରମ୍ଭ କରିଛି।

ଅଭିଯୋଗ ଅନୁଯାୟୀ, ମଧୁସୂଦନପୁର ପଞ୍ଚାୟତ ସୁନ୍ଦରପୁର ଗ୍ରାମର ଦିବ୍ୟାଙ୍ଗ ମହିଳା ପ୍ରମିଳା ମଲ୍ଲିକ ଗତ ୧ ତାରିଖରେ ତାଙ୍କ ସ୍ୱାମୀ କୃଷ୍ଣଚନ୍ଦ୍ରଙ୍କ ସହିତ ଭୋଟ ଦେବା ପାଇଁ ବିଳାସିନୀ ନୋଡାଲ ପ୍ରାଇମେରି ସ୍କୁଲର ବୁଥ୍ ନଂ. ୨୧୨କୁ ଯାଇଥିଲେ। ସେଠାରେ ତାଙ୍କୁ ସରପଞ୍ଚ ସୁଚିତ୍ରା କହିଥିଲେ, ଚାଲି ପାରୁନାହିଁ, କାହିଁକି ଭୋଟ ଦେବାକୁ ଆସିଛ। ମୋ' କଥାରେ ଭୋଟ ଦେବ ଯଦି ଭିତରକୁ ଯିବ, ନ ହେଲେ ବାହାର କରିଦେବେ ବୋଲି କହି ତାଙ୍କୁ ଧକ୍କା ମାରିଥିଲେ। କୃଷ୍ଣଚନ୍ଦ୍ର ଏହାର ପ୍ରତିବାଦ କରିବାରୁ ସରପଞ୍ଚ ଓ ତାଙ୍କ ସ୍ୱାମୀ ଶ୍ରୀକାନ୍ତ ମଲ୍ଲିକ ମିଶି ପ୍ରମିଳା ଓ ତାଙ୍କ ସ୍ୱାମୀଙ୍କୁ ଅଶ୍ରାବ୍ୟ ଭାଷାରେ ଗାଳିଗୁଲଜ କରିଥିଲେ। ଫଳରେ ସେ ଭୋଟ ଦେଇ ନ ପାରି ଫେରିଆସି ଗତ ୪ ତାରିଖରେ ଥାନାରେ ଅଭିଯୋଗ କରିଥିଲେ। ପୋଲିସ ପ୍ରମିଳାଙ୍କ ଅଭିଯୋଗକୁ ଗ୍ରହଣ କରି ନଂ.୩୩୦/୨୪ରେ ଏକ ମାମଲା ରୁଜୁ କରିଥିଲା। ସରପଞ୍ଚ ସୁଚିତ୍ରା ପ୍ରମିଳାଙ୍କ ସ୍ୱାମୀ କୃଷ୍ଣଚନ୍ଦ୍ରଙ୍କ ନାମରେ ୫ ତାରିଖରେ ଅଭିଯୋଗ କରିଛନ୍ତି। ସେ ଅଭିଯୋଗରେ ଦର୍ଶାଇଛନ୍ତି, ମତଦାନ ଚାଲୁଥିବାବେଳେ ପାଟିତୁଣ୍ଡ ଶୁଣି ସେଠାକୁ ଯାଇ ଲୋକମାନଙ୍କୁ ବୁଝାଶୁଝା କରୁଥିଲେ। ଏହି ସମୟରେ କୃଷ୍ଣଚନ୍ଦ୍ର ସରପଞ୍ଚଙ୍କୁ ଧକ୍କା ମାରିବା ସହ ଗାଳି ଗୁଲଜ କରିଥିଲେ। ପୋଲିସ ସରପଞ୍ଚଙ୍କ ଅଭିଯୋଗକୁ ଗ୍ରହଣ କରି ନଂ.୩୩୫/୨୪ରେ ଅନ୍ୟ ଏକ ମାମଲା ରୁଜୁ କରିଛି।

ବର୍ଷୀୟାନ ରାଜନେତା ବିଷ୍ଣୁଚରଣ ମହାନ୍ତିଙ୍କ ପରଲୋକ

ବରୀ,୯।୬(ମହେନ୍ଦ୍ର ସ୍ୱାଇଁ):

ବିଷ୍ଣୁଚରଣ ମହାନ୍ତି

ବରୀ ବ୍ଲକ୍ ଅଧୀନ ରତ୍ନଗିରି ପଞ୍ଚାୟତ ରତ୍ନଗିରି ଗ୍ରାମର ବର୍ଷୀୟାନ ରାଜନେତା ତଥା ସାମାଜିକ କର୍ମୀ ବିଷ୍ଣୁଚରଣ ମହାନ୍ତିଙ୍କ ରବିବାର ପରଲୋକ ହୋଇଯାଇଛି। ତାଙ୍କୁ ୮୬ ବର୍ଷ ବୟସ ହୋଇଥିଲା। ସେ ଶିକ୍ଷକତା ଛାଡ଼ି ରାଜନୀତି ଓ ସମାଜସେବା କ୍ଷେତ୍ରରେ ୫୦ ବର୍ଷରୁ ଊର୍ଦ୍ଧ୍ୱ ସମୟଧରି କାର୍ଯ୍ୟ କରିଥିଲେ। ବରୀ-ଡେରାବିଶ ନିର୍ବାଚନମଣ୍ଡଳୀଥିବାବେଳେ ସେ ସ୍ୱାଧୀନ ବିଧାୟକ ପ୍ରାର୍ଥୀଭାବେ ଦୁଇ ଥର ନିର୍ବାଚନ ଲଢ଼ି ପରାଜିତ ହୋଇଥିଲେ। ପରେ ୧୯୯୭ରେ କଂଗ୍ରେସ ପକ୍ଷରୁ ୨୨ ନମ୍ବର ଜୋନ ଜିଲା ପରିଷଦ ସଭ୍ୟ ଭାବେ ନିର୍ବାଚିତ ହୋଇଥିଲେ। ଏତଦ୍‌ବ୍ୟତୀତ ସେ ବରୀ ପଞ୍ଚାୟତ ସମିତିର ଅଧକ୍ଷ ପଦ ପାଇ ନିର୍ବାଚନ ଲଢ଼ି ପରାଜିତ ହୋଇଥିଲେ। ପୁଷ୍ପଗିରି ସାହିତ୍ୟ ପରିଷଦ ଓ ଗୋପବନ୍ଧୁ ରମାଦେବୀ ଆଶ୍ରମ ସଭାପତି ଭାବେ ଦୀର୍ଘଦିନ ଧରି ଦାୟିତ୍ୱ ନିର୍ବାହ କରିଆସୁଥିଲେ। ସେହିପରି ବ୍ରାହ୍ମଣୀ ବଞ୍ଚାଅ ଅଭିଯାନ ଓ ଦ୍ୱୀପାଞ୍ଚଳ ଉନ୍ନୟନ ପରିଷଦ ସଭ୍ୟ ଭାବେ ପ୍ରମୁଖ ଭୂମିକା ଗ୍ରହଣ କରିଥିଲେ। ବରୀ ଅଞ୍ଚଳର ବହୁ ସାମାଜିକ ଅନୁଷ୍ଠାନ ସହିତ ଜଡ଼ିତଥିଲେ। ତାଙ୍କ ବିୟୋଗରେ ସ୍ଥାନୀୟ ଅଞ୍ଚଳରେ ଶୋକର ଛାୟାଖେଳିଯାଇଛି। ମରଶରୀରକୁ ଶୋଭାଯାତ୍ରାରେ ନିଆଯାଇ ଗ୍ରାମ ଶ୍ମଶାନରେ ଶେଷକୃତ୍ୟ ସମ୍ପନ୍ନ କରାଯାଇଛି। ତାଙ୍କ ମୃତ୍ୟୁ ଖବର ପାଇ ବରୀର ନବନିର୍ବାଚିତ ବିଧାୟକ ବିଶ୍ୱରଞ୍ଜନ ମଲିକ, ବ୍ଲକ ବିଜେଡି ସଭାପତି କେଦାର ସାମଲ, ଜିଲା ପରିଷଦ ସଭ୍ୟ ଅଶୋକ ସାମଲ, ଦିଲୀପ ମହାନ୍ତି, ହିମାଂଶୁ ଦାଶ, ପ୍ରଶାନ୍ତ ଦ୍ୱିବେଦୀ ଓ ପ୍ରସନ୍ନ ସାମଲ ପ୍ରମୁଖ ତାଙ୍କ ବାସ ଭବନରେ ପହଞ୍ଚି ଶେଷ ଦର୍ଶନ କରିବା ସହିତ ଶୋକ ସନ୍ତପ୍ତ ପରିବାର ବର୍ଗଙ୍କୁ ସମବେଦନା ଜଣାଇଛନ୍ତି। ମହାନ୍ତିଙ୍କ ବିୟୋଗରେ ପୂର୍ବତନ କେନ୍ଦ୍ରମନ୍ତ୍ରୀ ଶ୍ରୀକାନ୍ତ ଜେନା, ପୂର୍ବତନ ମନ୍ତ୍ରୀ ଦେବାଶିଷ ନାୟକ, ପୂର୍ବତନ ବ୍ଲକ ଅଧକ୍ଷ ନୀଳମଣି ସାମଲ, ଦ୍ୱୀପାଞ୍ଚଳ ଉନ୍ନୟନ ପରିଷଦ ସଭାପତି କୁଳମଣି ଶୁକ୍ଳ, କୃଷକ ନେତା ନିମାଇଁ ରାୟ, ସାମାଜିକ କର୍ମୀ କବୀର ଦାସ, ଭାଜପା ନେତା ଉମେଶ ଜେନା, ଯୁବନେତା ସଞ୍ଜୀବ ଜେନା, ଭାଜପା ମୁଖପାତ୍ର ମନୋଜ ମହାପାତ୍ର, ଅଶୋକ ବେହେରା, ସତ୍ୟରଞ୍ଜନ କର ଓ କୀର୍ତ୍ତନ ଧଳ ପ୍ରମୁଖ ଶୋକବ୍ୟକ୍ତ କରିଛନ୍ତି।

କର୍ମୀ ଅଭାବ ଯୋଗୁ ହାରିଲା ଦଳ

ବୈଠକରେ ଯୋଗଦେଇଥିବା କଂଗ୍ରେସ କର୍ମୀ ଓ ନେତା।

ଧର୍ମଶାଳା,୯।୬(ବଟକୃଷ୍ଣ ପରିଡ଼ା):

ଧର୍ମଶାଳା କଂଗ୍ରେସର ସମୀକ୍ଷା ବୈଠକ

ଧର୍ମଶାଳା କଂଗ୍ରେସର ରବିବାର ଏକ ସମୀକ୍ଷା ବୈଠକ କୁମାରୀସ୍ଥିତ ଦଳୀୟ କାର୍ଯ୍ୟାଳୟଠାରେ ଅନୁଷ୍ଠିତ ହୋଇଯାଇଛି। ବ୍ଲକ୍ ସଭାପତି ପ୍ରଫୁଲ୍ଲ କୁମାର ରାୟଙ୍କ ଅଧ୍ୟକ୍ଷତାରେ ଅନୁଷ୍ଠିତ ବୈଠକରେ ୫୪ ପଞ୍ଚାୟତର ସଭାପତି ଓ ଦଳୀୟ କର୍ମୀ ଯୋଗଦେଇଥିଲେ। ବିଧାୟକ ପ୍ରାର୍ଥୀ କିଷାନ ପଣ୍ଡା ଯୋଗଦେଇ ଦଳୀୟ କର୍ମୀଙ୍କୁ ସ୍ୱାଗତ କରିବା ସହିତ ଆଗାମୀ ଦିନରେ ଦଳୀୟ ସଙ୍ଗଠନକୁ କିଭଳି ସୁଦୃଢ଼ କରାଯିବ ସେ ନେଇ ଅଲୋଚନା କରିଥିଲେ। ଚଳିତ ସାଧାରଣ ନିର୍ବାଚନରେ ଦଳର ଶୋଚନୀୟ ପରାଜୟକୁ ନେଇ ପଣ୍ଡା ନିଜକୁ ଦାୟୀ କରିବା ସହିତ ପ୍ରତି ପଞ୍ଚାୟତରେ କଂଗ୍ରେସର କର୍ମୀମାନଙ୍କ ଅଭାବ ଯୋଗୁ ଏଭଳି ପରାଜୟ ହେଲା ବୋଲି ସ୍ୱୀକାର କରିଥିଲେ। କର୍ମୀ ଏକଜୁଟ ହୋଇ କାମ କରିବା ସହିତ ଲୋକଙ୍କ ସମସ୍ୟାରେ ସମଭାଗୀ ହେବାକୁ ପରାମର୍ଶ ଦେଇଥିଲେ। ବୈଠକରେ ବରିଷ୍ଠ କଂଗ୍ରେସ ନେତା ପୂର୍ଣ୍ଣଚନ୍ଦ୍ର ତରେଇ, ବସନ୍ତ କୁମାର ପରିଡା, ନରୋତ୍ତମ ନାୟକ, ସଞ୍ଜୟ କୁମାର ରାଉତ, ଦୀପକ କୁମାର ବଳ, ବାବୁଲି ମଲିକ, ଶ୍ୟାମସୁନ୍ଦର ରାଉତ, ନକୁଳ ଜେନା, ଅମରେନ୍ଦ୍ର ସାମଲ ଓ ବାବୁ ଖାଁ ପ୍ରମୁଖ ବହୁ କଂଗ୍ରେସ କର୍ମୀ ଯୋଗଦେଇ ଆଲୋଚନାରେ ଭାଗ ନେଇଥିଲେ।

ବ୍ୟବସାୟୀଙ୍କ ଅକାଳ ବିୟୋଗ

ରାଜନଗର, ୯।୬(ଭାସ୍କର ରାଉତରାୟ)

ରାଜନଗର ବ୍ଲକ ଗୁପ୍ତି ଗାଁର ବ୍ରଜ କିଶୋର ଦାସ (୫୨)ଙ୍କର ରବିବାର ଅକାଳ ବିୟୋଗ ଘଟିଛି। ବ୍ରଜ କିଶୋର ଗୁପ୍ତି ଘାଟରୋଡରେ ଗ୍ରୋସରି ଦୋକାନ କରି ପରିବାର ଚଳାନ୍ତି। ଶନିବାର ରାଜନଗର ବଜାରକୁ ଦୋକାନ ସଉଦା ପାଇଁ ଆସିଥିଲେ। ଦୋକାନ ସାମଗ୍ରୀ ନେଇ ଘରକୁ ଫେରିବା ପରେ ଦେହ ଅସୁସ୍ଥ ଲାଗିଥିଲା। ଗ୍ୟାସ ହୋଇଥିବାରୁ ଗ୍ୟାସ ମେଡିସିନ ଖାଇଥିଲେ। ଆଜି ସକାଳେ ପୋଖରୀ ହୁଡାକୁ ଶୌଚ ପାଇଁ ଯାଇଥିବା ବେଳେ ହଠାତ୍ ଟଳି ପଡିଥିଲେ। ତାଙ୍କୁ ପରିବାର ଲୋକେ ରାଜନଗର ଗୋଷ୍ଠୀ ସ୍ୱାସ୍ଥ୍ୟକେନ୍ଦ୍ରକୁ ଆଣିଥିଲେ। ଡାକ୍ତର ତାଙ୍କୁ ମୃତ ଘୋଷଣା କରିଥିଲେ। ସେ ରୋଜଗାର କଲେ ପରିବାର ଚଳେ। ତାଙ୍କ ମୃତ୍ୟୁ ଖବର ଗୁପ୍ତି ଗାଁରେ ଶୋକର ଛାୟା ଖେଳାଇ ଦେଇଛି।

ସମାଜବାଦୀ ନେତା ମଦନମୋହନଙ୍କୁ ସ୍ମୃତି ଶ୍ରଦ୍ଧାଞ୍ଜଳି

ପଙ୍ଗାମୁଣ୍ଡାଇ, ୯।୬ (ଅକ୍ଷୟ ବିଶ୍ୱାଳ)

ପଙ୍ଗାମୁଣ୍ଡାଇ ବ୍ଲକ ଅନ୍ତର୍ଗତ ତନୁପୁର ଗ୍ରାମର ସମାଜବାଦୀ ନେତା ମଦନମୋହନ ନାୟକ ଓ ତାଙ୍କ ସାନଭାଇ ପଦ୍ମନାଭ ନାୟକଙ୍କ ସ୍ମୃତି ଶ୍ରଦ୍ଧାଞ୍ଜଳି ସଭା ରବିବାରେ ଅନୁଷ୍ଠିତ ହୋଇଯାଇଛି। କଥାକାର ପ୍ରଦୀପ ନାୟକଙ୍କ ପୌରୋହିତ୍ୟରେ ଅନୁଷ୍ଠିତ ସଭାରେ ପୂର୍ବତନ ବିଧାୟକ ରାଧାକାନ୍ତ ସେଠୀ, ସୁବାସ ଚନ୍ଦ୍ର ପରିଡା, ବଂଶୀଧର ପରିଡା, ଅନିରୁଦ୍ଧ ରାଉଳ, କେଳୁ ଚରଣ ସ୍ୱାଇଁ, କୈଳାସ ଚନ୍ଦ୍ର ପାତ୍ର, ପ୍ରମୋଦ ନାୟକ, ବିଜୟ ସାହୁ, ରମେଶ ଚନ୍ଦ୍ର ଜେନା, ପ୍ରସନ୍ନ ବେହୁରା, ବିମଳ ଚନ୍ଦ୍ର ନାୟକ, କୃଷ୍ଣଚନ୍ଦ୍ର ନାୟକ, ରାମକୃଷ୍ଣ ଦାଶ, ଅକ୍ଷୟ କୁମାର ବିଶ୍ୱାଳ, ଶାନ୍ତିଲତା ନାୟକ, ପୁଷ୍ପିତା ନାୟକ ପ୍ରମୁଖ ଯୋଗ ଦେଇଥିଲେ। ଅତିଥିମାନେ କହିଥିଲେ, ମଦନମୋହନ ବିଂଶ ଶତାବ୍ଦୀର ୭୦ ଦଶକରୁ ପ୍ରଜା ସୋସାଲିଷ୍ଟ ପାର୍ଟିର ଜଣେ ଅଗ୍ରଗାମୀ ସଂଗ୍ରାମୀ ତଥା ସମାଜର ଅବହେଳିତ ମଣିଷର ସ୍ୱର ଭାବରେ ଜଣାଶୁଣା ବୋଲି ମତ ପ୍ରକାଶ କରିଥିଲେ। ଏହି ଅବସରରେ ଏକ ସ୍ମରଣିକା 'ସାମ୍ୟବାଦର ରକ୍ତଚନ୍ଦନ ମଦନମୋହନ' ଅତିଥିମାନଙ୍କ ଦ୍ୱାରା ଲୋକର୍ପିତ କରାଯାଇଥିଲା। ସ୍ୱର୍ଗତ ନାୟକଙ୍କ ପରିବାର ଓ ଆତ୍ମୀୟ ସ୍ୱଜନଙ୍କ ଦ୍ୱାରା ଆୟୋଜିତ ସଭାରେ ତାଙ୍କ ଝିଅ ନମିତା ନାୟକ ଧନ୍ୟବାଦ ଦେଇଥିଲେ।

ନୂତନ ମୁଖ୍ୟମନ୍ତ୍ରୀଙ୍କ ପାଇଁ ଗଙ୍ଗାରୁ ଜଳ ଆଣିଲେ କର୍ମୀ

ପାଣିକୋଇଲି,୯।୬(ବିକାଶ ମଲ୍ଲିକ):

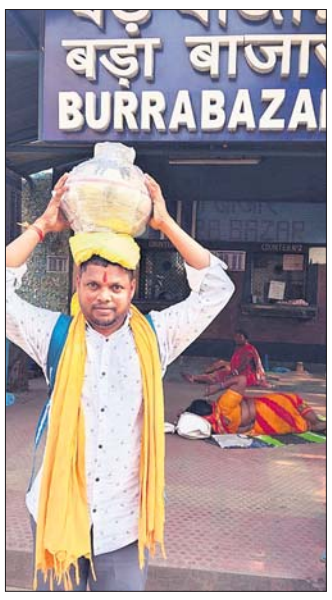

ଗଙ୍ଗାନଦୀରୁ ଜଳ ସଂଗ୍ରହକରି ଫେରୁଛନ୍ତି ମନୋଜ ପରିଡ଼ା।

ଓଡ଼ିଶାରେ ଗଠନ ହେବ ନୂତନ ସରକାର। ଏଥିପାଇଁ ଭୁବନେଶ୍ୱର ଜନତା ମଇଦାନରେ ପ୍ରସ୍ତୁତି ଚାଲିଛି। ତେଣୁ ନୂତନ ମୁଖ୍ୟମନ୍ତ୍ରୀଙ୍କ ସ୍ନାନ ନିମନ୍ତେ ଗଙ୍ଗାରୁ ଜଳ ଆଣିଛନ୍ତି ପାଣିକୋଇଲି ଥାନା ଅନ୍ତର୍ଗତ ପଥରପଦା ତାଜପୁର ଗ୍ରାମର ଘନଶ୍ୟାମ ପରିଡ଼ାଙ୍କ ପୁତ୍ର ମନୋଜ ପରିଡ଼ା। ସେ ଜଣେ ଡ୍ରାଇଭର। କିନ୍ତୁ ସେ ଭାଜପା ଓ ନରେନ୍ଦ୍ର ମୋଦିପ୍ରେମୀ। ଓଡ଼ିଶାରେ ଭାଜପା ସରକାର କରିବା ଜାଣିବା ପରେ ସେ କୋଲକାତା ଯାଇ ନୂତନ ମୁଖ୍ୟମନ୍ତ୍ରୀଙ୍କ ସ୍ନାନ ପାଇଁ ଜଗନ୍ନାଥ ଘାଟରୁ ଗଙ୍ଗା ଜଳ ଧରି ଫେରୁଛନ୍ତି। ସେ ସିଧାସଳଖ ଜନତା ମଇଦାନରେ ପହଞ୍ଚି ନୂତନ ମୁଖ୍ୟମନ୍ତ୍ରୀଙ୍କୁ ଏହା ପ୍ରଦାନ କରିବେ ବୋଲି କହିଛନ୍ତି।

ଆର୍ତ୍ତେଶ୍ୱରଙ୍କ ପୀଠରେ ଶୀତଳଷଷ୍ଠୀ ପାଇଁ ପ୍ରସ୍ତୁତି ଶେଷ

ଡେରାବିଶ, ୯।୬(ବେବର୍ତ୍ତା ଅଜୟ ଦାସ)

ପବିତ୍ର ଶୀତଳଷଷ୍ଠୀ ଉତ୍ସବ ମଙ୍ଗଳବାର ଅନୁଷ୍ଠିତ ହେବ। ଏହି ଅବସରରେ କେନ୍ଦ୍ରାପଡ଼ା ଜିଲା ଅନ୍ତର୍ଗତ ଡେରାବିଶ ବ୍ଲକ ନହଙ୍ଗ ପଞ୍ଚାୟତ ଜଗନ୍ନାଥପୁରସ୍ଥିତ ପ୍ରସିଦ୍ଧ ଶୈବପୀଠ ଆର୍ତ୍ତେଶ୍ୱରଙ୍କ ମନ୍ଦିର ବେଢ଼ାରେ ଦେବ ଦେବ ମହାଦେବଙ୍କ ବିବାହ ଉତ୍ସବ ଅନୁଷ୍ଠିତ ହେବ। ଏଥିପାଇଁ ମନ୍ଦିର ପରିଚାଳନା କମିଟି ପକ୍ଷରୁ ପ୍ରସ୍ତୁତି ଶେଷ ପର୍ଯ୍ୟାୟରେ ପହଞ୍ଚିଛି। ଏ ନେଇ ରବିବାର ଅପରାହ୍ନରେ ମନ୍ଦିର ପରିଚାଳନା କମିଟି ସଭାପତି ସନ୍ତୋଷ କୁମାର ରାଉତଙ୍କ ଅଧକ୍ଷତାରେ ଏକ ପ୍ରସ୍ତୁତି ବୈଠକ ଅନୁଷ୍ଠିତ ହୋଇଥିଲା। ବୈଠକରେ ପଞ୍ଜିକା ଅନୁଯାୟୀ, ମଙ୍ଗଳବାର ୧୧ଟାରେ ବିବାହ ଲଗ୍ନ ସ୍ଥିରୀକୃତ ହୋଇଥିଲା। ଏଥିପାଇଁ ବରବେଶରେ ମହାପ୍ରଭୁ ମହାଦେବଙ୍କୁ ସୁସଜ୍ଜିତ କରାଯାଇ ବାଣ ରୋଶଣି ବାଜା ଓ ସଂକର୍ତ୍ତନ ଶୋଭାଯାତ୍ରା ମଧ୍ୟରେ ମନ୍ଦିର ବେଢ଼ାକୁ ପାଛୋଟି ଅଣାଯିବା ପାଇଁ କମିଟିର ଉପଦେଷ୍ଟା ନାରାୟଣ ଲେଙ୍କାଙ୍କ ପ୍ରସ୍ତାବକୁ ସର୍ବସମ୍ମତ ଭାବେ ଗ୍ରହଣ କରାଯାଇଥିଲା। ତେବେ ମନ୍ଦିର ବେଢ଼ାରେ ଶ୍ରୀଜୀଉଙ୍କ ସାଙ୍ଗରେ ଆସିଥିବା ଶ୍ରଦ୍ଧାଳୁ ବରଯାତ୍ରୀ ଓ କନ୍ୟାଯାତ୍ରୀଙ୍କ ପାଇଁ ପ୍ରସାଦ ସେବନର ବ୍ୟବସ୍ଥା କରାଯିବା ସହ ଏହି ମାଙ୍ଗଳିକ କାର୍ଯ୍ୟରେ ଶ୍ରଦ୍ଧାଳୁଙ୍କ ଭିଡ଼ ଅଧିକ ପରିଲକ୍ଷିତ ହେବାକୁ ଥିବାବେଳେ ସେ ନେଇ ସ୍ୱେଚ୍ଛାସେବୀମାନେ କିପରି ଶୃଙ୍ଖଳା ରକ୍ଷାକରିବେ ସେ ବିଷୟରେ ଆଲୋଚନା କରାଯାଇଥିଲା। ଆର୍ତ୍ତେଶ୍ୱରଙ୍କ ପୀଠରେ ଦୀର୍ଘବର୍ଷ ଧରି ହୋଇଆସୁଥିବା ଏହି ଶୀତଳଷଷ୍ଠୀ ଉତ୍ସବରେ ଚଳିତବର୍ଷ ଅସହ୍ୟ ଗୁଳୁଗୁଳି ଓ ତାପମାତ୍ରା ବୃଦ୍ଧିକୁ ଦୃଷ୍ଟିରେ ରଖି ଜଳଛତ୍ର ବ୍ୟବସ୍ଥା ପାଇଁ କମିଟି ପକ୍ଷରୁ ପଦକ୍ଷେପ ନିଆଯାଇଥିବା ପରିଚାଳନା କମିଟିର ସମ୍ପାଦକ ତାରାକୀଙ୍କର ଚାଟାର୍ଜୀ କହିଛନ୍ତି। ଚଳିତବର୍ଷ ମହାଦେବଙ୍କ ପିତା ଭାବେ ଭାଗବତ ସାହୁ, ମାତା ଜୟନ୍ତୀ ସାହୁ ଓ ପାର୍ବତୀଙ୍କ ପିତା ଭାବେ ଦିବାକର ସ୍ୱାଇଁ, ଏବଂ ମାତା ଭାବେ ସୁପ୍ରଭା ପରିଡ଼ା ଦାୟିତ୍ୱ ନିର୍ବାହ କରିବା ପାଇଁ ବୈଠକରେ ସ୍ଥିର କରାଯାଇଛି। ଏଥିରେ ରଶ୍ମିରଞ୍ଜନ ପଣ୍ଡା, ବୀରବର ସାହୁ, ପ୍ରଦୀପ କୁମାର ନାୟକ, ଈଶ୍ୱର ଚନ୍ଦ୍ର ପୃଷ୍ଟି, ଭବାନୀ ପ୍ରସାଦ ଓଝା, ପ୍ରସନ୍ନ କୁମାର ସାହୁ, ନବକିଶୋର ସେଠୀ, କରୁଣାକର ସେଠୀ, ଶାରଦା ପ୍ରସନ୍ନ ବାରିକ, କୈଳାସ ଚନ୍ଦ୍ର ଲେଙ୍କା, ହୃଷୀକେଶ ଦାସ, ସୁବ୍ରତ ବରାଳ ପ୍ରମୁଖଙ୍କ ସମେତ ବହୁ ବୁଦ୍ଧିଜୀବୀ ଉପସ୍ଥିତ ଥିଲେ।

ଆନନ

ସଂକ୍ଷେପରେ

ସୀମାନ୍ତ ଖବରଦାତା ସଂଘ କର୍ମକର୍ତ୍ତା ଚୟନ

ପାତ୍ରପୁର,୯।୬(ଉମା ଚରଣ ନେପାକ)

ପାତ୍ରପୁର ବ୍ଲକ ସୀମାନ୍ତ ଖବରଦାତା ସଂଘର ଏକ ଗୁରୁତ୍ୱପୂର୍ଣ୍ଣ ବୈଠକ ରବିବାର ସଂଘ ସଭାପତି ରବୀନ୍ଦ୍ର କୁମାର ମିଶ୍ରଙ୍କ ଅଧ୍ୟକ୍ଷତାରେ ତୁରୁବୁଡି ପଞ୍ଚାୟତ ନୂଆଗଡ଼ସ୍ଥିତ ବାଘଲଟିଠାରେ ଅନୁଷ୍ଠିତ ହୋଇଯାଇଛି। ବୈଠକରେ ସଂଘର ଆଗାମୀ ଭବିଷ୍ୟତ କାର୍ଯ୍ୟପନ୍ଥା ନେଇ ବିସ୍ତୃତ ଆଲୋଚନା ହୋଇଥିଲା। ସାମ୍ବାଦିକ ଭବନ ନିର୍ମାଣ କରିବା ନେଇ ସଂଘର ସମସ୍ତ ସଭ୍ୟ ମତ ଦେଇଥିଲେ। ସଂଘ ସମ୍ପାଦକ ନିଳାଞ୍ଚଳ ପଟ୍ଟନାୟକ ପୂର୍ବ ବୈଠକର ବିବରଣୀ ପାଠ କରିଥିଲେ। ଏହି ଅବସରରେ ସଂଘର ନୂତନ କର୍ମକର୍ତ୍ତା ଚୟନ କରାଯାଇଥିଲା। ସର୍ବସମ୍ମତିକ୍ରମେ ନୂତନ ସଭାପତି ଭାବେ ରାଜଗୋପାଳ ପାଢ଼ୀ, ଉପସଭାପତି ଭାବେ ସୁରେଶ କୁମାର ପଟ୍ଟନାୟକ, ସମ୍ପାଦକ ଭାବେ ମାଧବ ବାଡ଼ତ୍ୟା, କୋଷାଧ୍ୟକ୍ଷ ଭାବେ ଉମା ଚରଣ ନେପାକ, ସହସମ୍ପାଦକ ଭାବେ ଆଲୁ ଜୟପ୍ରକାଶ ପ୍ରମୁଖ ଚୟନ ହୋଇଥିଲେ। ରବୀନ୍ଦ୍ର କୁମାର ମିଶ୍ର ଓ ନିଳାଞ୍ଚଳ ପଟ୍ଟନାୟକ ସଂଘ ଉପଦେଷ୍ଟା ମନୋନୀତ ହୋଇଛନ୍ତି। ସନ୍ତୋଷ ମହାପାତ୍ର ସମସ୍ତଙ୍କୁ ଧନ୍ୟବାଦ ଅର୍ପଣ କରିଥିଲେ।

ଜିଲାସ୍ତରୀୟ ଟାଏକୋଣ୍ଡୋ ପ୍ରତିଯୋଗିତା

ପାତ୍ରପୁର, ୯।୬(ଉମାଚରଣ ନେପାକ)

ଗଞ୍ଜାମ ଜିଲା ପୁରୁଷୁତ୍ତମପୁରସ୍ଥିତ ବିଜୁ ପଟ୍ଟନାୟକ ଇନ୍‌ଡୋର ଷ୍ଟାଡିୟମଠାରେ ୧୦ମ ଜିଲାସ୍ତରୀୟ ଟାଏକୋଣ୍ଡୋ ପ୍ରତିଯୋଗୀ ରବିବାର ଉଦ୍‌ଯାପିତ ହୋଇଥିବା ବେଳେ ପାତ୍ରପୁର ବ୍ଲକ ସାମନ୍ତିଆପଲ୍ଲୀ ସ୍ଥିତ ଏଲ.ଏନ. ଟାଏକୋଣ୍ଡୋ ଏକାଡେମୀର ୫ଜଣ ପ୍ରତିଯୋଗୀ ଅଂଶଗ୍ରହଣ କରିଥିଲେ। ଏଥିରେ ୩ଜଣ ପ୍ରତିଯୋଗୀ ସ୍ୱର୍ଣ୍ଣପଦକ ହାସଲ କରିଥିବା ବେଳେ ୨ଜଣ ପ୍ରତିଯୋଗୀ ରୌପ୍ୟ ପଦକ ହାସଲ କରି ଅଞ୍ଚଳ ପାଇଁ ସୁନାମ ଆଣିଛନ୍ତି। ତ୍ରିଲୋଚନ ରେଡ୍ଡି, ସାଇ ସମ୍ପ୍ରତି ପ୍ରଧାନ, ବିନ୍ଦୁସ୍ମିତା ତରାସିଆ ସ୍ୱର୍ଣ୍ଣ ପଦକ ହାସଲ କରିଥିବା ବେଳେ ଉନ୍ନୀତ କୁମାର ବେହେରା ଓ ଉପାଡା ମୋହନୀ ରୌପ୍ୟ ପଦକ ହାସଲ କରିଛନ୍ତି ।

ଶୀତଳଷଷ୍ଠୀ ଯାତ୍ରା ପ୍ରସ୍ତୁତି ବୈଠକ

ଧରାକୋଟ,୯।୬ (ବିଷ୍ଣୁ କେଶରୀ ଆଚାର୍ଯ୍ୟ)

ଧରାକୋଟଠାରେ ଶୀତଳଷଷ୍ଠୀ ଯାତ୍ରାକୁ ଜାକଜମକରେ ପାଳନ କରାଯିବା ପାଇଁ ଏକ ପ୍ରସ୍ତୁତି ବୈଠକରେ ନିଷ୍ପତ୍ତି ଗ୍ରହଣ କରାଯାଇଛି। ସୋମବାର ଶୀତଳଷଷ୍ଠୀରେ ଶିବ ଓ ପାର୍ବତୀଙ୍କ ବିବାହ, ୧୧ ତାରିଖରେ ନଗର ପରିକ୍ରମା କରାଯିବ। ୧୨ ତାରିଖରେ ନିକଟସ୍ଥ ହାଡ଼ିଚିରା ଗ୍ରାମର ପୌରାଣିକ ନାଟକ ରାମାୟଣ ମଞ୍ଚସ୍ଥ କରାଯିବା ପାଇଁ ସର୍ବସମ୍ମତି କ୍ରମେ ନିଷ୍ପତ୍ତି ହୋଇଛି। ସ୍ଥାନୀୟ ରଥ ପଦା ଠାରେ ପ୍ରଭୁଙ୍କର ଅସ୍ଥାୟୀ ମଣ୍ଡପ ନିର୍ମାଣ କରାଯାଇ ପ୍ରଭୁ ଚନ୍ଦ୍ରଶେଖର, ସ୍ୱପ୍ନେଶ୍ୱର ଓ ମା ପାର୍ବତୀଙ୍କୁ ବିରାଜମାନ କରାଯିବ । ଏଥିପାଇଁ ପୁରୋହିତଙ୍କ ଉପସ୍ଥିତିରେ ଶୁଭଖୁଣ୍ଟି ସ୍ଥାପନ କରାଯାଇଛି। ବୈଠକରେ ପୂର୍ବତନ ସରପଞ୍ଚ ଦିଲୀପ ସ୍ୱାଇଁ ସଭାପତିତ୍ୱ କରିଥିଲାବେଳେ ସ୍ଥାନୀୟ ସରପଞ୍ଚ ପୁନିଆ ଦାସ, ଶ୍ୟାମ ସୁନ୍ଦର ତ୍ରିପାଠୀ, ସୁନିଲ ସ୍ୱାଇଁ, ଟୁନା ଆଚାର୍ଯ୍ୟ, ଗଣେଶ ପାତ୍ର, ବାପୁନି ସ୍ୱାଇଁ, ଦିଲୀପ ପ୍ରଧାନଙ୍କ ସମେତ ବହୁ ଗ୍ରାମବାସୀ ଉପସ୍ଥିତ ରହିଥିଲେ।

ପିଇବା ପାଣି ପାଇଁ ରାଜରାସ୍ତାକୁ ଓହ୍ଲାଇଲେ ମହିଳା

ପାରଳାଖେମୁଣ୍ଡି, ୯।୬ (ଗିରିଧାରୀ ପରିଛା)

ମହିଳାମାନେ ଗରା, ମାଢ଼ିଆ ଧରି ବିକ୍ଷୋଭ କରୁଛନ୍ତି।

ଗଜପତି ଜିଲା ଗୋଷାଣି ବ୍ଲକ ଅନ୍ତର୍ଗତ ଉପଲଡା ଗ୍ରାମରେ ପାନୀୟ ଜଳ ସମସ୍ୟାକୁ ନେଇ ମହିଳାମାନେ ରାଜରାସ୍ତାକୁ ଓହ୍ଲାଇଛନ୍ତି। ଉପଲଡା ଗ୍ରାମର ହାଟପଦା ଅଞ୍ଚଳରେ ବହୁ ମହିଳା ଏକତ୍ରିତ ହୋଇ ପାରଳାଖେମୁଣ୍ଡି-ମୋହନା ଜାତୀୟ ରାଜପଥ ୩୨୬-ଏରେ ପ୍ରାୟ ଏକ ଘଣ୍ଟା ଧରି ପାଣି ହାଣ୍ଡି ଧରି ବିକ୍ଷୋଭ ପ୍ରଦର୍ଶନ କରି ରାସ୍ତାରୋକ କରିଥିଲେ। ପିଇବା ପାଣି ପାଇଁ ଏକ ଓଭର ହେଡ ଟାଙ୍କି ଓ ମୋଟର ରହିଛି। ହେଲେ କୌଣସି କାରଣରୁ ଏହା ଖରାପ ହୋଇଯାଇଥିବା ଯୋଗୁଁ ପାନୀୟ ଜଳ ଯୋଗାଣ ବନ୍ଦ ହୋଇପଡିଛି। ଗ୍ରାମର ଗୋଟିଏ ସାହିର ୫୦ରୁ ଊର୍ଦ୍ଧ୍ୱ ପରିବାର ଦୀର୍ଘ ଦିନ ହେଲା ପାଣି ସମସ୍ୟାର ସମାଧାନ ପାଇଁ ବିଭିନ୍ନ ସ୍ତରରେ ଗୁହାରି କରିଛନ୍ତି। ଦୀର୍ଘ ଦିନ ହେବ ଗ୍ରାମରେ ପାନୀୟ ଜଳ ସମସ୍ୟା ରହିଥିଲେ ମଧ୍ୟ ପ୍ରଶାସନିକସ୍ତରରେ କୌଣସି ସମାଧାନ କରାଯାଇ ନ ଥିବାରୁ ବାଧ୍ୟହୋଇ ରାଜରାସ୍ତାକୁ ଓହ୍ଲାଇଛୁ ବୋଲି ମହିଳାମାନେ ପ୍ରକାଶ କରିଛନ୍ତି। ପିଇବା ପାଣି ପାଇଁ ପ୍ରାୟ ଅଧା କିମି ଦୂରରେ ମୁଖ୍ୟରାସ୍ତା ତଟରେ ଥିବା ଟ୍ୟୁବୱେଲରୁ ପାଣି ଆଣୁଛନ୍ତି। ଏହି ଟ୍ୟୁବୱେଲରୁ କଳଙ୍କିଯୁକ୍ତ ପାଣି ଆସୁଥିବାରୁ ପିଇବା ପାଇଁ ଉପଯୋଗ ନ ହେଲେ ମଧ୍ୟ ବାଧ୍ୟ ହୋଇ ପିଉଥିବା ଗ୍ରାମବାସୀ ଜଣାଇଛନ୍ତି। ସେହିପରି ପୋଷାକ ଆଦି ସଫା କରିବା ପାଇଁ ମଧ୍ୟ କୌଣସି ଜଳ ଉତ୍ସ ନଥିବା ଯୋଗୁଁ ନାହିଁ ନଥିବା ଅସୁବିଧା ଭୋଗୁଥିବା ଜଣାଇଛନ୍ତି। ରାଜରାସ୍ତାକୁ ମହିଳାମାନେ ଅବରୋଧ କରିଥିବା ଖବର ପାଇ ଗୁରାଣ୍ଡି ଥାନା ଅଧିକାରୀ ରବୀନ୍ଦ୍ର ପାତ୍ର, ଏସଆଇ ବଳରାମ ବେହେରା ସଦଳବଳେ ପହଞ୍ଚି ଆନ୍ଦୋଳନକାରୀଙ୍କୁ ବହୁ ବୁଝାସୁଝା କରିଥିଲେ। ପରେ ଆନ୍ଦୋଳନରତ ମହିଳାମାନେ ରାସ୍ତା ଅବରୋଧରୁ ହଟିଥିଲେ। ଫଳରେ ଜାତୀୟ ରାଜପଥରେ ଯାତାୟତ ସ୍ୱାଭାବିକ ହୋଇଥିଲା। ଏକ ଘଣ୍ଟା ଧରି ମୋହନା, ପାରଳାଖେମୁଣ୍ଡି, ରାୟଗଡ, ରା.ଉଦୟଗିରି, ରାମଗିରି ଆଦି ଅଞ୍ଚଳକୁ ଯାଉଥିବା ଏବଂ ଆସୁଥିବା ମୋଟର ଗାଡି ଅଟକି ରହିଥିଲା। ଏହା ସହ ଯାତ୍ରୀ ଓ ପଥଚାରୀମାନେ ଏକ ଘଣ୍ଟା ଧରି ଅଧାବାଟରେ ରହିଯାଇଥିବା ଯୋଗୁଁ ଚିନ୍ତିତ ରହିଥିଲେ। ଅପରପକ୍ଷରେ ଉପଲଡା ସରପଞ୍ଚଙ୍କ ପକ୍ଷରୁ କୁହାଯାଇଛି ଯେ, ଏହି ସମସ୍ୟାର ସମାଧାନ ନିମନ୍ତେ ବିଭାଗୀୟ ଯନ୍ତ୍ରୀଙ୍କୁ ଅବଗତ କରାଯାଇ ଓଭରହେଡ ପାଣି ଟାଙ୍କିରୁ କେଉଁ କାରଣ ଯୋଗୁଁ ପାଣି ଆସୁନାହିଁ ତାହାକୁ ନେଇ ଯାଞ୍ଚ କରାଯିବ। ପରେ ଆବଶ୍ୟକୀୟ ମରାମତି କରାଯାଇ ତୁରନ୍ତ ପାଣି ଯୋଗାଣ ବ୍ୟବସ୍ଥା କରାଯିବ ବୋଲି ସୂଚନା ଦେଇଛନ୍ତି। ତେବେ ମରାମତି ହେବା ପର୍ଯ୍ୟନ୍ତ ବିକଳ୍ପ ବ୍ୟବସ୍ଥା କରାଯାଇ ପାଣି ଯୋଗାଇ ଦିଆଯିବ ବୋଲି ଜଣାପଡିଛି।

ଦେଢ କୋଟି ଟଙ୍କାର ଗଞ୍ଜେଇ ଜବତ, ୩ ଗିରଫ

ଆର.ଉଦୟଗିରି/ମୋହନା, ୯।୬ (ମନୋଜ କୁମାର ପାଢୀ/ମନ୍ମଥ ମିଶ୍ର)

ଗଜପତି ଜିଲା ଆର.ଉଦୟଗିରି ଓ ମୋହନା ଥାନା ଅଞ୍ଚଳରେ ପୋଲିସ ଦେଢ କୋଟି ଟଙ୍କାର ଗଞ୍ଜେଇ ଜବତ କରିଛି। ଚାଲାଣରେ ସମ୍ପୃକ୍ତ ୩ ଜଣଙ୍କୁ ଗିରଫ କରାଯାଇଛି। ଘଟଣା ସ୍ଥଳରୁ ପୋଲିସ ଏକ କଣ୍ଟେନର ଓ ଦୁଇଟି କାର ଜବତ କରିଛି । ମୋହନା ଥାନା ପୋଲିସ କମଳାପୁରା ନାକା ଗେଟ ନିକଟରେ ପାଟ୍ରୋଲିଂ କରୁଥିବା ସମୟରେ ସନ୍ଦେହରେ କଣ୍ଟେନରକୁ ଯାଞ୍ଚ କରିଥିଲା । କଣ୍ଟେନରର ସିକ୍ରେଟ ଚାମ୍ବରରୁ ପୋଲିସ ୭ କୁଇଣ୍ଟାଲ ୫୮ କେଜି ଜବତ କରିବା ସହ ୨ ଜଣଙ୍କୁ ଗିରଫ କରିଥିଲା। ଅଭିଯୁକ୍ତ ଦୁହେଁ ହେଲେ ଉତ୍ତର ପ୍ରଦେଶର ମହମ୍ମଦ ଅଲ୍ଲୀ ଓ ତସଲିମ ଖାଁ। ସେହିପରି ଆର.ଉଦୟଗିରି ପୋଲିସ ରାମଗିରି ଓ ଛେଳିଗଡ ନିକଟରେ ଦୁଇଟି କାରରୁ ୨ କୁଇଣ୍ଟାଲ ୭୫ କେଜି ଗଞ୍ଜେଇ ଜବତ କରିଛି। ସମ୍ପୃକ୍ତ ରାମଗିରିର ସୁଧାଂଶୁ କରାଡ଼ଙ୍କୁ ଗିରଫ କରିଛି । ଉଭୟ ସ୍ଥାନରୁ ଜବତ ଗଞ୍ଜେଇର ଆନୁମାନିକ ମୂଲ୍ୟ ଦେଢ କୋଟିରୁ ଊର୍ଦ୍ଧ୍ୱ ହେବ ବୋଲି ପୋଲିସ କହିଛି। ଅଡବା ଓ ଆର.ଉଦୟଗିରି ଥାନା ଅଞ୍ଚଳରୁ ବିହାର ଓ ଉତ୍ତରପ୍ରଦେଶକୁ ଏହି ଗଞ୍ଜେଇ ଚାଲାଣ ହେଉଥିଲା ବୋଲି ଏସପି ସ୍ୱାତୀ ଏସ ସୂଚନା ଦେଇଛନ୍ତି ।

ଭଞ୍ଜନଗରରେ ନନ୍ଦିନୀ ଦେବୀଙ୍କ ଜୟନ୍ତୀ ପାଳିତ

ଜୟନ୍ତୀ ଉତ୍ସବରେ ଯୋଗଦେଇଥିବା ଛାତ୍ରୀଛାତ୍ରମାନେ।

ଭଞ୍ଜନଗର,୯।୬(ବାବୁଲା ପ୍ରଧାନ)

ଗଞ୍ଜାମ ଜିଲା ଭଞ୍ଜନଗର ସୋମନାଥ ସରକାରୀ ଅଭ୍ୟାସ ଉଚ୍ଚ ବିଦ୍ୟାଳୟରେ ରବିବାର ପୂର୍ବତନ ମୁଖ୍ୟମନ୍ତ୍ରୀ ନନ୍ଦିନୀ ଶତପଥୀଙ୍କ ଜୟନ୍ତୀ ଉତ୍ସବ ପାଳିତ ହୋଇଯାଇଛି। ଉତ୍ସବରେ ବକ୍ତାମାନେ ଯୋଗଦେଇ ନନ୍ଦିନୀ ଦେବୀଙ୍କ ଜୀବନୀ ସମ୍ପର୍କରେ କହିଥିଲେ। ନନ୍ଦିନୀ ଦେବୀ ମୁଖ୍ୟମନ୍ତ୍ରୀ ଥିବା ସମୟରେ ରାଜ୍ୟରେ ପ୍ରଥମେ ଭୂସଂସ୍କାର ଆଇନ ଆଣିଥିଲେ। ଏହି ଆଇନ ବଳରେ ଅନେକ ଗରିବ ଲୋକ ଏବଂ ଭୂମିହୀନ ଉପକୃତ ହୋଇଥିଲେ। ତାଙ୍କରି ଶାସନ ସମୟରେ ବେସରକାରୀ ବିଦ୍ୟାଳୟ ଏବଂ ମହାବିଦ୍ୟାଳୟ ଶିକ୍ଷକମାନଙ୍କୁ ପ୍ରତ୍ୟକ୍ଷ ଦରମା ଦେବା ବ୍ୟବସ୍ଥା ହୋଇଥିଲା। ବାର୍ଦ୍ଧକ୍ୟ ଭତ୍ତା, କଳାକାର ଭତ୍ତା, ଯୌତୁକ ନିରୋଧ ଆଇନ ମଧ୍ୟ ନନ୍ଦିନୀ ଦେବୀ ଆଣି ଏକ ଯୁଗାନ୍ତକାରୀ ପଦକ୍ଷେପ ନେଇଥିଲେ। ଭଞ୍ଜନଗର ଡହ ଜଳଭଣ୍ଡାର ଶିଳାନ୍ୟାସ ଉତ୍ସବକୁ ନନ୍ଦିନୀ ଦେବୀ ଆସିଥିବା ସମୟରେ ତାଙ୍କରି ନାମରେ ସେଠାରେ ନନ୍ଦିନିପଲ୍ଲୀ ଗ୍ରାମ ସ୍ଥାପନ ହୋଇଥିଲା ବୋଲି ବକ୍ତାମାନେ ମତ ବ୍ୟକ୍ତ କରିଥିଲେ। ସଭାପତି ପ୍ରଧାପକ କୃତିବାସ ବିଶାଳ ଉତ୍ସବରେ ସଭାପତିତ୍ୱ କରିଥିଲେ। ଭଞ୍ଜନଗର ଦକ୍ଷିଣ ଘୁମୁସର ବନଖଣ୍ଡ ଅଧିକାରୀ ବିନୋଦ ଆଚାର୍ଯ୍ୟ ଉତ୍ସବରେ ମୁଖ୍ୟ ଅତିଥି ଭାବେ ଯୋଗ ଦେଇଥିଲେ। ଅନ୍ୟମାନଙ୍କ ମଧ୍ୟରେ ପୂର୍ବତନ ଅବୈତନିକ ବନ୍ୟପ୍ରାଣୀ ତତ୍ତ୍ୱାବଧାରକ ଅନୁପମ ବାନାର୍ଜୀ, ବରିଷ୍ଠ ସାମାଜିକ କର୍ମୀ ଶୂଳପାଣି ଶତପଥି, ନିମ୍ନ ମାଧ୍ୟମିକ ଶିକ୍ଷକ ସଂଘ ରାଜ୍ୟ ମୁଖ୍ୟ ଉପଦେଷ୍ଟା ଜଗବନ୍ଧୁ ଜେନା, ଓଡ଼ିଶା ମାଧ୍ୟମିକ ସ୍କୁଲ ଶିକ୍ଷକ ସଂଘ ଗଞ୍ଜାମ ଜିଲା ସଭାପତି ସନ୍ତୋଷ ଜେନା, ଅବସରପ୍ରାପ୍ତ ସେନା ଅଧିକାରୀ ଆର୍ ଏନ ଜେନା, ଲେଖକ ଅଶୋକ ସାହୁ, ଛାତ୍ର ସୌରଭ ଭୂୟାଁ, ଯୁବରାଜ ସାହୁ, ନିହାର ରଞ୍ଜନ ରାଉତ ପ୍ରମୁଖ ଯୋଗ ଦେଇ ନିଜ ବକ୍ତବ୍ୟ ରଖିଥିଲେ। ସମ୍ପାଦକ ବାବୁଲା ପ୍ରଧାନ ଧନ୍ୟବାଦ ପ୍ରଦାନ କରିଥିଲେ। ଏହି ଅବସରରେ ବିଦ୍ୟାଳୟ ପରିସରରେ ଚାରାରୋପଣ ଉତ୍ସବ ହୋଇଥିଲା। ଏଥିସହ ଆୟୋଜିତ ବକୃତା ପ୍ରତିଯୋଗିତାରେ ଏନସିସି କ୍ୟାଡେଟ, ଗଣ ଯୋଗାଯୋଗ ବିଭାଗ ଛାତ୍ରୀଛାତ୍ର ସମେତ ସୋମନାଥ ସରକାରୀ ଅଭ୍ୟାସ ଉଚ୍ଚ ବିଦ୍ୟାଳୟ ଛାତ୍ରୀଛାତ୍ର ଭାଗ ନେଇଥିଲେ। ଶେଷରେ କୃତୀ ପ୍ରତିଯୋଗୀମାନଙ୍କୁ ପୁରସ୍କୃତ କରାଯାଇଥିଲା। କାର୍ଯ୍ୟକ୍ରମକୁ ପରିଚାଳନା କରିବାରେ ଶିକ୍ଷକ ବାସୁଦେବ ମିଶ୍ର, ପ୍ରବୀଣ କୁମାର ଖାଡେଙ୍ଗା, ନିଳ ମାଧବ ସ୍ୱାଇଁ, ଛାତ୍ରୀ ସ୍ମୃତି ଲେଖା ନାୟକ, କିନୁ ପାଳ, ରୋଜି ବିଷୋୟୀ, ଛାତ୍ର ରଞ୍ଜନ ନାୟକ, ଅମିତ ଗୌଡ ପ୍ରମୁଖ ସହଯୋଗ କରିଥିଲେ।

ରକ୍ତଦାନ ଶିବିର ଲାଗି ପ୍ରେସ କ୍ଲବର ପ୍ରସ୍ତୁତି

ଛତ୍ରପୁର ୯।୬(ସନ୍ତୋଷ ପାଢ଼ୀ/ ଦିଲୀପ ସାମଲ)

ପ୍ରବଳ ଗ୍ରୀଷ୍ମ ପ୍ରବାହ ଯୋଗୁଁ ବ୍ରହ୍ମପୁର ରକ୍ତ ଭଣ୍ଡାରରେ ରକ୍ତର ଘୋର ଅଭାବକୁ ଦୃଷ୍ଟିରେ ରଖି ଆସନ୍ତା ୨୩ ତାରିଖ ଦିନ ଛତ୍ରପୁର ପ୍ରେସ କ୍ଲବ ପକ୍ଷରୁ ଏକ ରକ୍ତଦାନ ଶିବିର ଅନୁଷ୍ଠିତ ହେବ । ଏହି ଶିବିରକୁ ସଫଳ କରିବା ପାଇଁ ରବିବାର ଛତ୍ରପୁର ପ୍ରେସ କ୍ଲବ ପରିସରରେ ଏକ ପ୍ରସ୍ତୁତି ବୈଠକ ଛତ୍ରପୁର ପ୍ରେସ କ୍ଲବ ସଭାପତି ରବୀନ୍ଦ୍ର ନାଥ ପଣ୍ଡାଙ୍କ ଅଧ୍ୟକ୍ଷତାରେ ଅନୁଷ୍ଠିତ ହୋଇଯାଇଛି । ଏଥିରେ ଛତ୍ରପୁର ପ୍ରେସ କ୍ଲବର ସମ୍ପାଦକ ସରୋଜ କୁମାର ସାମଲ, ଉପସଭାପତି ସନ୍ତୋଷ କୁମାର ମିଶ୍ର, କୋଷାଧ୍ୟକ୍ଷ କେ. ସତ୍ୟ ନାରାୟଣ ରେଡ୍ଡୀ, ଉପଦେଷ୍ଟା ରବୀନ୍ଦ୍ର କୁମାର ପଣ୍ଡା, କ୍ଷୀରୋଦ ଚନ୍ଦ୍ର ସାହୁ ଓ ପ୍ରଶାନ୍ତ କୁମାର ମହାରଣା, ସନ୍ତୋଷ କୁମାର ପାଢ଼ୀ, ସୁଧୀର ନାହାକ, ବିସ୍ମୟ ପ୍ରଧାନ, ଅଜିତ ସ୍ୱାଇଁ, ରବୀନ୍ଦ୍ର ନାହାକ, ପ୍ରଦୀପ କୁମାର ସାହୁ, ସନ୍ତୋଷ ସାହୁ, ଗୌର ପ୍ରସାଦ ମହାପାତ୍ର, ସନ୍ତୋଷ କୁମାର ସାହୁ, ଭଗବାନ ରାଉଳ ଓ କିଶୋର ଚନ୍ଦ୍ର ମହାନ୍ତି ପ୍ରମୁଖ ଯୋଗ ଦେଇ ବିଭିନ୍ନ ମତ ଦେଇଥିଲେ।

ଜନ୍ତାଳ ଯାତ୍ରା ପାଇଁ ଖୋଲିଲା ମା' ବରାଳିନୀଙ୍କ ମନ୍ଦିର ଦ୍ୱାର

ଜି. ଉଦୟଗିରି, ୯।୬ (ଶିଶିର ପଟ୍ଟନାୟକ)

ଜି. ଉଦୟଗିରିର ଅଧିଷ୍ଠାତ୍ରୀ ଦେବୀ ମା' ବରାଳିନୀଙ୍କ ମନ୍ଦିରର ଦ୍ୱାର ବର୍ଷକୁ କେବଳ ୫ ଥର ଖୋଲା ଯାଉଥିବା ବେଳେ ଶନିବାର ଓ ରବିବାର ଜନ୍ତାଳଯାତ୍ରା ପାଇଁ ଖୋଲାଯାଇଛି। ଏଥିପାଇଁ ପରିଚାଳନା କମିଟି ତରଫରୁ ସ୍ୱତନ୍ତ୍ର ବ୍ୟବସ୍ଥା କରାଯାଇଥିବା ବେଳେ ମନ୍ଦିରକୁ ସୁସଜ୍ଜିତ କରାଯାଇଛି। ମନ୍ଦିରକୁ ଆଲୋକ ମାଳାରେ ସଜାଯାଇ ନୂତନ ପତକା ସ୍ଥାପନ କରାଯାଇଛି। ମା' ବରାଳିନୀଙ୍କ ଏହି ଯାତ୍ରା ବହୁ ପୁରାତନ ପରମ୍ପରା ହୋଇଥିବା ବେଳେ ଜନ୍ତାଳ ଯାତ୍ରା ପାଇଁ ଦୁଇ ଦିନ ଦ୍ୱାର ଖୋଲାରହେ। ଏହି ଦୁଇ ଦିନରେ ସ୍ୱତନ୍ତ୍ର ପୂଜା ହେବା ସହିତ ରୀତିନୀତି ପାଳନ କରାଯାଇଥାଏ। ଭକ୍ତମାନେ ଆଜିର ଦିନକୁ ଅପେକ୍ଷା କରି ରହିଥିବା ବେଳେ ଭକ୍ତଙ୍କ ଗହଳି ଦେଖିବାକୁ ମିଳିଥାଏ। ଏହି ଯାତ୍ରାକୁ ପରିଚାଳନା କରିବା ପାଇଁ ମନ୍ଦିର ଅଧିକାରୀ ଲାଲମୋହନ ପରିଛାଙ୍କ ସହିତ ପ୍ରମୋଦ ନାୟକ, ଶିବ ଦେଉରୀ, ଜୟ ନାୟକ, ଦୁଖି ସାହୁଙ୍କ ସମେତ ରଞ୍ଜିତ ନାୟକ ପ୍ରମୁଖ ଦାଇତ୍ୱରେ ରହିଛନ୍ତି। ଜନ୍ତାଳଯାତ୍ରାକୁ ଛାଡି ଗହ୍ଣା ପୂର୍ଣ୍ଣିମା, ନୂଆଖିଆ, ପୌଷ ପୂର୍ଣ୍ଣିମା ଏବଂ ଦୋଳ ପୂର୍ଣ୍ଣିମାରେ ମା''ଙ୍କ ଦ୍ୱାର ଖୋଲାଯାଏ। ବର୍ଷକୁ ଏହି ପାଞ୍ଚ ଥରକୁ ବାଦ ଦେଲେ ମା'ଙ୍କ ମନ୍ଦିର ଭିତର ଦ୍ୱାର ସବୁବେଳେ ବନ୍ଦ ରହିଥାଏ। ଭକ୍ତମାନେ ବାହାରେ ଭୋଗରାଗ କରି ଯାଇଥାନ୍ତି।

ଅଚ୍ୟୁତ ରାଜନୀତି ଛାଡ଼ିବା ପରେ କର୍ମୀ ହତୋତ୍ସାହିତ

ଭଞ୍ଜନଗର,୯।୬(ବାବୁଲା ପ୍ରଧାନ)

ଅନିଶ୍ଚିତତା ଘେରରେ ଭଞ୍ଜନଗର କିମ୍ସ ହସ୍ପିଟାଲର ଭବିଷ୍ୟତ

କନ୍ଧମାଳ ପୂର୍ବତନ ଏମପି ତଥା ବିଜେଡି ନେତା ଡ. ଅଚ୍ୟୁତ ସାମନ୍ତ ଚଳିତ ନିର୍ବାଚନରେ ପୁଣି କନ୍ଧମାଳ ଲୋକସଭାରୁ ନିର୍ବାଚନ ଲଢିଥିଲେ। ଏହି ନିର୍ବାଚନରେ ସେ କମ ଭୋଟରେ ପରାଜିତ ହୋଇଥିଲେ, ଯାହାକୁ ନେଇ ସେ ଏକ ପ୍ରକାର ଦ୍ୱନ୍ଦ୍ୱ ପରିସ୍ଥିତିର କିଛିଦିନ ହେବ ଥିଲେ। ଶନିବାର ସେ ମୁଖ୍ୟମନ୍ତ୍ରୀ ନବୀନ ପଟ୍ଟନାୟକଙ୍କୁ ଭେଟି ଆଉ ରାଜନୀତି ନ କରିବା ପାଇଁ ଇଚ୍ଛା ପ୍ରକଟ କରିଥିଲେ। ରବିବାର ସେ ଆନୁଷ୍ଠାନିକ ଭାବେ ରାଜନୀତିରୁ ସନ୍ନ୍ୟାସ ନେଇଛନ୍ତି। ଏହି ଖବର ପ୍ରଚାରିତ ହେବା ପରେ ଭଞ୍ଜନଗର ନିର୍ବାଚନ ମଣ୍ଡଳୀରେ ଥିବା ତାଙ୍କର ହଜାର ହଜାର ଶୁଭେଚ୍ଛୁ ଦୁଃଖ ପ୍ରକାଶ କରିବା ସହ ହତୋତ୍ସାହିତ ହୋଇପଡିଛନ୍ତି। ଅପରପକ୍ଷେ ଅଚ୍ୟୁତ ନିର୍ବାଚନ ପୂର୍ବରୁ ନିଜସ୍ୱ ପରିଚାଳିତ କିମ୍ସ ହସ୍ପିଟାଲ ପକ୍ଷରୁ ଭଞ୍ଜନଗରରେ ୧୦୦ କୋଟି ଟଙ୍କା ବ୍ୟୟରେ ଏକ ଅତ୍ୟାଧୁନିକ ହସ୍ପିଟାଲ କରିବା ପାଇଁ ଘୋଷଣା କରିଥିଲେ। ଏନେଇ ସେ ଭଞ୍ଜନଗର ଆଇଟିଆଇ ସମ୍ମୁଖରେ ଗତ ମାର୍ଚ୍ଚ ୧୧ ତାରିଖରେ ଶିଳାନ୍ୟାସ କରିଥିଲେ। ନିର୍ବାଚନ ପରେ ତାର କାମ ଆରମ୍ଭ ହୋଇ ଏକ ବର୍ଷ ମଧ୍ୟରେ କାମ ସାରିବା ଲକ୍ଷ୍ୟ ଥିଲା। ତେବେ ଅଚ୍ୟୁତ ପରାଜୟ ବରଣ କରିବା ପରେ ଉକ୍ତ ହସ୍ପିଟାଲର ଭବିଷ୍ୟତ ନେଇ ନାନା ସନ୍ଦେହ ପ୍ରକାଶ ପାଇଛି। କିନ୍ତୁ ଅଚ୍ୟୁତ ରାଜନୀତି ଛାଡ଼ିଲେ ମଧ୍ୟ ସମାଜ ସେବା ଜାରୀ ରଖିବେ ବୋଲି କହିଛନ୍ତି। ତେଣୁ ସେ ମେଡ଼ିକାଲ କାର୍ଯ୍ୟକ୍ଷମ ପ୍ରତି ଧ୍ୟାନ ଦେବେ ବୋଲି ଆଉ କିଛି ଲୋକ ଆଶା ରଖିଛନ୍ତି।

ନିଆରା ଢଙ୍ଗରେ ଜନ୍ମୋତ୍ସବ ପାଳନ

ବେଲଗୁଣ୍ଡା,୯।୬(କୃଷ୍ଣଚନ୍ଦ୍ର ପଟ୍ଟନାୟକ)

ଜନ୍ମୋତ୍ସବ କାର୍ଯ୍ୟକ୍ରମ।

ବେଲଗୁଣ୍ଡା ବ୍ଲକ ଅନ୍ତର୍ଗତ ବଡ଼ଦୋଡ଼ଙ୍ଗା ଗ୍ରାମର ସ୍ୱସ୍ତି ସୁନ୍ଦର ସିଅ ନିଆରା ଢଙ୍ଗରେ ନିଜ ନବଜାତକ କନ୍ୟାର ଜନ୍ମୋତ୍ସବ ପାଳନ କରିଛନ୍ତି। ଏକ ସ୍ୱତନ୍ତ୍ର କାର୍ଯ୍ୟକ୍ରମରେ ବିଶିଷ୍ଟ ବିଦ୍ୱାନ୍, ସାହିତ୍ୟିକ, ଶିକ୍ଷକ, ଛାତ୍ରୀଛାତ୍ର ଯୋଗଦେଇଥିଲେ। କାର୍ଯ୍ୟକ୍ରମରେ ବିଶିଷ୍ଟ ବ୍ୟକ୍ତିତ୍ୱ ପଣ୍ଡିତ ନିରଞ୍ଜନ ରଥ, ବିଶିଷ୍ଟ ଶିକ୍ଷାବିତ ଅଭିମନ୍ୟୁ ଦଳାଇ, କବିରାଜ ପରିଡ

ତଣ୍ଡା ଅଞ୍ଚଳ ତଟକ୍ଷୟ ବଢ଼ିଚାଲିଛି

- ସୁନେଇ ରୂପେଇ ଜଙ୍ଗଲ ଉପରେ ସମୁଦ୍ରର ଆଖି
- ଇତିହାସ ପାଲଟିଯାଉଛି ପୁରୁଣା ପଞ୍ଚୁବରାହୀ ମନ୍ଦିର
- ସାତଭାୟାର ଚାଷ ଜମିକୁ ହେନ୍ତାଳ ବଣ କରାଯାଉ

କେନ୍ଦ୍ରାପଡ଼ା, ୯।୬(ଜଗନ୍ନାଥ ଧଳ)

ମହାକାଳପଡ଼ା ତଣ୍ଡା ଅଞ୍ଚଳରେ ସମୁଦ୍ର କୂଳ ଲଙ୍ଘିଛି ।

ଗତ ୬ ତାରିଖରେ ସାବିତ୍ରୀ ଅମାବାସ୍ୟା ଥିଲା । ଏହି ତିଥିରେ ସମୁଦ୍ର କୂଳ ଲଙ୍ଘି କେନ୍ଦ୍ରାପଡ଼ା ଜିଲା ମହାକାଳପଡ଼ା ବ୍ଲକ ତଣ୍ଡା ଅଞ୍ଚଳକୁ ପାଣି ପଶିଥିଲା । ତଟକ୍ଷୟର ଏହି ପରିସ୍ଥିତି ତଟାଞ୍ଚଳବାସୀଙ୍କ ମନରେ ଭୟ ଆଣିଛି । ଜିଲାରେ ବଙ୍ଗୋପସାଗରର ୪୮ କିଲୋମିଟର ଲମ୍ବର ତଟରୁ ପ୍ରାୟ ୨୮ କିଲୋମିଟର ଅଞ୍ଚଳରେ ଭୟାବହ ପରିସ୍ଥିତି ସୃଷ୍ଟି ହୋଇଛି । ସାତଭାୟାଠାରେ ଗତ ବର୍ଷକ ମଧ୍ୟରେ ପ୍ରାୟ ୪୦ ମିଟର ତଟକ୍ଷୟ ହୋଇଛି । ରାଜନଗର ବ୍ଲକ ସାତଭାୟାର ପୁରୁଣା ପଞ୍ଚୁବରାହୀ ମନ୍ଦିର ଓ ବରାହୀପୁର ଏହି ବର୍ଷାଋତୁ ମଧ୍ୟରେ ଇତିହାସ ପାଲଟିବାକୁ ଯାଉଥିବା ବେଳେ ସମୁଦ୍ରର ଆଖି ନିକଟସ୍ଥ ସୁନେଇ ରୂପେଇ ଜଙ୍ଗଲ ଉପରେ ପଡିଛି । ଏହାର ନିରାକରଣ ପାଇଁ ସାତଭାୟାର ଅବଶିଷ୍ଟ ଚାଷଜମିକୁ ହେନ୍ତାଳବଣ ସୃଷ୍ଟି କରିବା ଆବଶ୍ୟକ ହୋଇପଡିଛି ।

ବଗପାଟିଆକୁ ସ୍ଥାନାନ୍ତର ଓ ବରାହୀପୁରର ମୂଳ ନିବାସୀ ସୁଦର୍ଶନ ସ୍ୱାଇଁ କହିଛନ୍ତି, ସାତଭାୟା ପଞ୍ଚାୟତ ୭ ରାଜସ୍ୱ ଗ୍ରାମକୁ ନେଇ ଗଠିତ ହୋଇଥିଲା । ଏହି ରାଜସ୍ୱ ଗ୍ରାମଗୁଡିକ ୫ ଦଶନ୍ଧି ମଧ୍ୟରେ ସମୁଦ୍ର ଗର୍ଭକୁ ଚାଲି ଯାଇଥିବା ବେଳେ ଏବେ ମଗରକନ୍ଦା, ଅଡ଼ସଲ ପ୍ରଭୃତି ପଡା ଗ୍ରାମ କିଛି ମାତ୍ରାରେ ଅଛି । ସମୁଦ୍ରର ଦ୍ରୁତ ତଟକ୍ଷୟ ସ୍ଥାନୀୟ ଅଞ୍ଚଳରୁ ସ୍ଥାନାନ୍ତର ହେବା ପାଇଁ ବାଧ କରିଛି । ଏ ନେଇ ୪ ଦଶନ୍ଧିର ସଂଘର୍ଷ ପରେ ଗତ ୪ ବର୍ଷ ପୂର୍ବେ ଏହି ଅଞ୍ଚଳର ୫୭୧ ପରିବାରଙ୍କୁ ନିକଟସ୍ଥ ବଗପାଟିଆକୁ ସ୍ଥାନାନ୍ତର କରାଯାଇଛି । କୁଆର ମାଡ ଏଠାରେ ପ୍ରବଳ ହେଉଥିବାରୁ ସୁନେଇ ରୂପେଇ ଜଙ୍ଗଲ ନଷ୍ଟ ହେବା ଆଶଙ୍କା ଦେଖାଦେଇଛି । ଏହାର ଦୀର୍ଘକାଳୀନ ନିରାକରଣ ନ ହେଲେ ଉପାନ୍ତ ଅଞ୍ଚଳବାସୀ ବିପଦରେ ପଡିବେ । ପରିବେଶବିତ୍ ହେମନ୍ତ କୁମାର ରାଉତ କହିଛନ୍ତି, ତଟକ୍ଷୟକୁ ରୋକିବା ପାଇଁ ସାତଭାୟାର ଅବଶିଷ୍ଟ ଚାଷ ଜମିକୁ ହେନ୍ତାଳବଣରେ ପରିଣତ କରିବା ଆବଶ୍ୟକ । ପେଣ୍ଠାରେ ଜିଓ ସିନ୍ଥେଟିକ ଟ୍ୟୁବ୍ ୱାଲ୍ ନିର୍ମାଣ ହୋଇଛି । ଏହି ଜିଓ ଟ୍ୟୁବ୍ ୱାଲ୍ ସମୁଦ୍ର କୁଆର ମାଡକୁ ସହିପାରୁନାହିଁ । ଏଠାରେ ଥିବା ଗାବିଅନ ବକ୍ସକୁ ଛିଡାଇ ପଥରଗୁଡିକୁ ସମୁଦ୍ର ନିଜ ଗର୍ଭକୁ ନେଇଯାଉଛି । ଏପରି କି ଏହାର ସୁରକ୍ଷା ପାଇଁ ନିର୍ମାଣ ହୋଇଥିବା ପଥରବନ୍ଧ ମଧ୍ୟ ଏଥିରୁ ବାଦ୍ ପଡୁନାହିଁ । ପରିବେଶ ଓ ପାଣିପାଗ ପରିବର୍ତ୍ତନ ସହ ବିଶ୍ୱତାପନ ଫଳରେ ସମୁଦ୍ରର ଜଳପତନ ବୃଦ୍ଧି ପାଉଛି । ଅମାବାସ୍ୟା, ପୂର୍ଣ୍ଣିମା ଆଦି ତିଥିରେ ଆସୁଥିବା କୁଆର ଲୁଣାବନ୍ଧକୁ ଡେଇଁ ଯାଉଛି । ସୁରକ୍ଷା ପ୍ରାଚୀର ଭାବେ ହେନ୍ତାଳବଣ ବୃଦ୍ଧିର ଆବଶ୍ୟକତା ଅଛି । ତେବେ ଏହି ଆର୍ଦ୍ରଭୂମିରେ ହେନ୍ତାଳବଣ ବୃଦ୍ଧି ପାଇଁ ଯଥେଷ୍ଟ ପରିମାଣର ମଧୁର ଜଳ ପହଞ୍ଚି ପାରୁନାହିଁ । ଆର୍ଦ୍ରଭୂମି ପାଇଁ ଅନ୍ୟୂନ ୪୦ ପ୍ରତିଶତ ମଧୁର ଜଳ ଆବଶ୍ୟକତା ଥିବା ବେଳେ ଖରାଦିନେ ମାତ୍ର ୧୫ ପ୍ରତିଶତ ପହଞ୍ଚି ପାରୁଛି । ରାଜନଗରର ସାମାଜିକ କର୍ମୀ ପ୍ରମିଳା ମଲ୍ଲିକ କହିଛନ୍ତି, ଅଗରନାସୀ ଦ୍ୱୀପ ପୂର୍ବରୁ ୭ କିଲୋମିଟର ଲମ୍ବ ଥିଲା । ଏହା ତଣ୍ଡା ଅଞ୍ଚଳର କୁଆରମାଡ ପାଇଁ ଏକ ସୁରକ୍ଷା କବଚ ଭାବେ କାର୍ଯ୍ୟ କରୁଥିଲା । ମାତ୍ର ୨୦୨୨ ମସିହାରୁ ଅଗରନାସୀ ଦ୍ୱୀପ ସମ୍ପୂର୍ଣ୍ଣ ଭାବେ ସମୁଦ୍ର ଗର୍ଭକୁ ଚାଲିଯାଇଛି । ଏହା ପରଠାରୁ ତଣ୍ଡା ସହ ସ୍ଥାନୀୟ ସୁନିତି, ବାବର ଆଦି ପଞ୍ଚାୟତ ଅସୁରକ୍ଷିତ ହୋଇଯାଇଛି । ପୂର୍ଣ୍ଣିମା, ଅମାବାସ୍ୟା, ସାମୁଦ୍ରିକ ଝଡ଼ ସମୟରେ କୁଆର ପାଣି କୂଳ ଲଙ୍ଘୁଛି । ଧନଜୀବନ ସୁରକ୍ଷା ଆଶଙ୍କାରେ ଜୀବନ ଏଠାରେ ବିତୁଛି । ଏ ସମ୍ପର୍କରେ ରେଞ୍ଜର ପ୍ରଦୋଷ ମହାରଣାଙ୍କୁ ପଚାରିବାରେ ତଟାଞ୍ଚଳରେ ହେନ୍ତାଳବଣ ସୃଷ୍ଟି ପାଇଁ ଗୁରୁତ୍ୱ ଦିଆଯାଇଛି । ସାତଭାୟା, ପେଣ୍ଠ ଆଦି ଅଞ୍ଚଳରେ ବହୁ ପରିମାଣରେ ଚାରା ଲାଗିଛି । ତଟକ୍ଷୟ ସମ୍ପର୍କରେ ବିଶ୍ଳେଷକଙ୍କୁ ଅବଗତ କରାଇ ରିପୋର୍ଟ ପ୍ରସ୍ତୁତ ହୋଇଛି ବୋଲି ସେ କହିଛନ୍ତି ।

ଶିବ ବିବାହ ପାଇଁ ବରୁଣେଶ୍ୱର କ୍ଷେତ୍ର ଚଳଚଞ୍ଚଳ

ବିଞ୍ଚାରପୁର, ୯।୬(ରାମକୃଷ୍ଣ ଦାସ):

ବାବା ବରୁଣେଶ୍ୱରଙ୍କ ପୀଠ ।

ଶୀତଳଷଷ୍ଠୀ ଶୁଭଲଗ୍ନ ଅବସରରେ ବିଞ୍ଚାରପୁର ବ୍ଲକ ଅଧୀନ ଅରେଇସ୍ଥିତ ବାବା ବରୁଣେଶ୍ୱର କ୍ଷେତ୍ର ଶିବ-ପାର୍ବତୀଙ୍କ ବିବାହ ପାଇଁ ଚଳଚଞ୍ଚଳ ହୋଇଉଠିଛି । ଏହି ଦେବଦମ୍ପତିଙ୍କ ବିବାହ କାର୍ଯ୍ୟକ୍ରମରେ ଶୈଳପୁତ୍ରୀ ଦେବୀ ପାର୍ବତୀଙ୍କ ପିତା ଭାବେ ବଟକୃଷ୍ଣ ନାୟକ ଏବଂ ଶିବଙ୍କ ପିତା ଭାବେ ଗୋବିନ୍ଦ ଚନ୍ଦ୍ର ପରିଡ଼ା ନିଜର ଭୂମିକା ନିଭାଉଛନ୍ତି । ବରଘର ପକ୍ଷରୁ ଭଦ୍ରବ୍ୟକ୍ତି ବିଶେଷ କନ୍ୟାଘରକୁ ବିବାହ ପ୍ରସ୍ତାବ ନେଇ ଯାଇଥିଲେ । ପ୍ରଥମେ କନ୍ୟା ପିତା ପାର୍ବତୀଙ୍କ ବିବାହ ଶିବଙ୍କ ସହିତ କରିବା ପାଇଁ ମନା କରିଥିଲେ । ପରେ ଭଦ୍ରବ୍ୟକ୍ତି ବିଶେଷ ମହାଦେବଙ୍କ ମହିମା ସମ୍ପର୍କରେ ପାର୍ବତୀଙ୍କ ପିତାମାତାଙ୍କୁ ଅବଗତ କରାଇଥିଲେ । ସମସ୍ତ କଥା ଜାଣିଲା ପରେ କନ୍ୟାପିତା ବଟକୃଷ୍ଣ ନାୟକ ପାର୍ବତୀଙ୍କ ବିବାହ ମହାଦେବଙ୍କ ସହ କରିବାକୁ ରାଜି ହୋଇଛନ୍ତି । ବରୁଣେଶ୍ୱର କ୍ଷେତ୍ରରେ ଶିବ ପାର୍ବତୀ ବିବାହ ଉତ୍ସବ ସମ୍ପନ୍ନ କରିବା ପାଇଁ ଶିବ ପାର୍ବତୀ ବିବାହ କମିଟି ଗଠନ କରାଯାଇଛି । ଜୁନ ୧୧ ତାରିଖ ମଙ୍ଗଳବାର ରାତିରେ ବିବାହ କାର୍ଯ୍ୟ ଅନୁଷ୍ଠିତ ହେବ । ସନ୍ଧ୍ୟା ୬ଟା୩୦ରେ ବରଯାତ୍ରୀ ଶୋଭାଯାତ୍ରା ବାହାରିବାର କାର୍ଯ୍ୟକ୍ରମ ରହିଛି ବୋଲି କମିଟି ସଦସ୍ୟ ରୋମିଓ ରୋପନ ରାଉତ ସୂଚନା ଦେଇଛନ୍ତି ।

ନନ୍ଦିନୀ ଦେବୀଙ୍କ ଅବଦାନ ଅତୁଳନୀୟ

ଚଣ୍ଡିଖୋଲ, ୯।୬(ପ୍ରଦୀପ୍ତ କୁମାର ପୃଷ୍ଟି):

ରାଜନୀତି କ୍ଷେତ୍ରରେ ନନ୍ଦିନୀ ଶତପଥୀ ଯେତିକି ଛାପ ଛାଡ଼ିଯାଇଛନ୍ତି ତାହା ବିରଳ । ତାଙ୍କ ମୁଖ୍ୟମନ୍ତ୍ରିତ୍ୱ ସମୟରେ ସେ ନେଇଥିବା ପଦକ୍ଷେପକୁ ଆଜି ବି ଓଡ଼ିଶାର ଜନସାଧାରଣ ମନେରଖିଛନ୍ତି । କେବଳ ରାଜନୈତିକ କ୍ଷେତ୍ର ନୁହେଁ, ସାମ୍ବାଦିକତା ଓ ସାହିତ୍ୟ କ୍ଷେତ୍ରରେ ଓଡ଼ିଶା ପାଇଁ ତାଙ୍କର ଅବଦାନ ଅତୁଳନୀୟ ହୋଇ ରହିଛି । ସାହିତ୍ୟରେ କାଳଜୟୀ ସୃଷ୍ଟି ପାଇଁ ସେ କେନ୍ଦ୍ର ସାହିତ୍ୟ ଏକାଡେମୀ ଏବଂ ଓଡ଼ିଶା ସାହିତ୍ୟ ଏକାଡେମୀ ପୁରସ୍କାର ଲାଭ କରିଥିଲେ । ଓଡ଼ିଶା ଇତିହାସରେ ଏକମାତ୍ର ମହିଳା ମୁଖ୍ୟମନ୍ତ୍ରୀ ଭାବେ ନନ୍ଦିନୀ ଦେବୀ ଚିରସ୍ମରଣୀୟା ହୋଇ ରହିଛନ୍ତି । ରବିବାର ବାଲିଚନ୍ଦ୍ରପୁର ପ୍ରେସ୍ କ୍ଲବ ପରିସରରେ ବଡ଼ଚଣା ନନ୍ଦିନୀ ଦେବୀ ସ୍ମୃତି କମିଟି ପକ୍ଷରୁ ସଭାପତି ପ୍ରଦୀପ୍ତ କୁମାର ପୃଷ୍ଟିଙ୍କ ଅଧ୍ୟକ୍ଷତାରେ ଅନୁଷ୍ଠିତ ତାଙ୍କର ୯୩ତମ ଜୟନ୍ତୀ ଉତ୍ସବରେ ଏହି ମତପ୍ରକାଶ ପାଇଛି । ଏଥିରେ ମୁଖ୍ୟ ଅତିଥି ଭାବେ ବରିଷ୍ଠ ଖବରଦାତା ମହେଶ୍ୱର ବଳ, ମୁଖ୍ୟବକ୍ତା ଭାବେ ଗୁଣ୍ଡୁଚିମୃଷାର ସମ୍ପାଦକ ଗଣେଶ୍ୱର ସ୍ୱାଇଁ, ସମ୍ମାନିତ ଅତିଥିଭାବେ କବି ନିରଞ୍ଜନ ଜେନା, କବି ରୁଦ୍ରପ୍ରସନ୍ନ ସାମଲ, ପ୍ରଧାନ ଶିକ୍ଷକ ଦିଲୀପ କୁମାର ଦାସ ଓ ପ୍ରାକ୍ତନ ସରପଞ୍ଚ ବିଳାସ ଚନ୍ଦ୍ର ବାରିକ ପ୍ରମୁଖ ଯୋଗଦେଇ ନନ୍ଦିନୀ ଦେବୀ ତାଙ୍କ ମୁଖ୍ୟମନ୍ତ୍ରିତ୍ୱ କାଳରେ ନେଇଥିବା କଠୋର ପଦକ୍ଷେପ ଏବଂ ଓଡ଼ିଆ ସାହିତ୍ୟକୁ ତାଙ୍କ ଅବଦାନ ସମ୍ପର୍କରେ ଆଲୋଚନା କରିଥିଲେ । ଅନ୍ୟମାନଙ୍କ ମଧ୍ୟରେ ପ୍ରେସ୍ କ୍ଲବ ସଭାପତି ପ୍ରକାଶ ଚନ୍ଦ୍ର ସାମଲ, ପ୍ରବାସ କୁମାର ଦାଶ, ପ୍ରଫୁଲ୍ଲ କୁମାର ପଣ୍ଡା, ସୁମନ୍ତ କୁମାର ଜେନା, ଇକ୍‌ବାଲ ହୁସେନ୍, ଦେବେନ୍ଦ୍ର ବେହୁରା, ବଂଶୀଧର ଦାସ ପ୍ରମୁଖ ଯୋଗଦେଇ ତାଙ୍କ ପ୍ରତି ଭକ୍ତିଅର୍ଘ୍ୟ ଅର୍ପଣ କରିଥିଲେ । ଶେଷରେ ସ୍ମୃତି କମିଟି ସମ୍ପାଦକ ଏକାଦଶୀ ସେଠୀ ଧନ୍ୟବାଦ ଦେଇଥିଲେ ।

ସେଲ୍‌ଫି କର୍ନର ଧରିତ୍ରୀ

ଆମକୁ ପଠାନ୍ତୁ ଆପଣଙ୍କ ସେଲ୍‌ଫି

metroselfie@gmail.com

@ ଦିବ୍ୟା

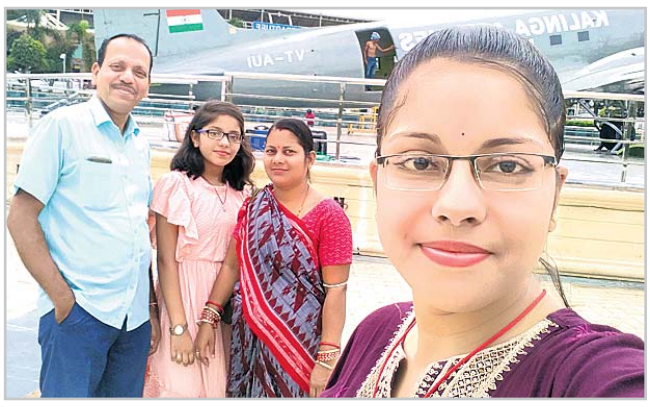
@ ମାମିନା

@ ମାନସ

ସେଲ୍‌ଫି ପଠାଇବା ସମୟରେ ନିଜର ନାମ ଏବଂ ମୋବାଇଲ ନମ୍ବର ଦେବାକୁ ଭୁଲନ୍ତୁ ନାହିଁ । ଯୋଗ୍ୟବିବେଚିତ ଫଟୋ ପ୍ରକାଶ ପାଇବ।

ନୂତନ ଅଧ୍ୟକ୍ଷଙ୍କ ଯୋଗଦାନ

ଏରସମା, ୯।୬(ଦୀପ୍ତି ଖଣ୍ଡୁଆଳ)

ଏରସମା ବ୍ଲକ ଅନ୍ତର୍ଗତ କୃଷ୍ଣଚନ୍ଦ୍ରପୁର ପଞ୍ଚାୟତସ୍ଥିତ ଶ୍ରୀଶ୍ରୀ ଜଗନ୍ନାଥ ମହାବିଦ୍ୟାଳୟରେ ନୂତନ ଅଧ୍ୟକ୍ଷ ଭାବେ ରାଜନୀତି ବିଭାଗର ବରିଷ୍ଠ ପ୍ରାଧ୍ୟାପକ ଅଶୋକ କୁମାର ସାମଲ ଦାୟିତ୍ୱ ନେଇଛନ୍ତି । ପୂର୍ବତନ ଅଧ୍ୟକ୍ଷ ଅଶୋକ କୁମାର ଗିରି ଏହି ଦାୟିତ୍ୱ ସାମଲଙ୍କୁ ହସ୍ତାନ୍ତର କରିଛନ୍ତି । ଏହି ଅବସରରେ ପରିଚାଳନା କମିଟି ସଭାପତି ଶକ୍ତି ପ୍ରସନ୍ନ ସାମନ୍ତରାୟ, ଇତିହାସ ବିଭାଗର ଅଧ୍ୟାପକ ବିଭୁ ରଞ୍ଜନ ଦାସ, ରସାୟନ ବିଭାଗ ଅଧ୍ୟାପକ ଅତୁଲ୍ୟ ଖଣ୍ଡୁଆଳ ପ୍ରମୁଖ ଉପସ୍ଥିତ ଥିଲେ ।

ଗଣେଶ୍ୱରଙ୍କ ଧନ୍ୟବାଦ ପଦଯାତ୍ରା

କେନ୍ଦ୍ରାପଡ଼ା, ୯।୬ (ଜଗନ୍ନାଥ ଧଳ)

କେନ୍ଦ୍ରାପଡ଼ାର ନିର୍ବାଚିତ ବିଜେଡି ବିଧାୟକ ଗଣେଶ୍ୱର ବେହେରା ନିର୍ବାଚନମଣ୍ଡଳୀରେ ଧନ୍ୟବାଦ ପଦଯାତ୍ରା ରବିବାର କରିଛନ୍ତି । ଏହି ଅବସରରେ ସେ କହିଛନ୍ତି, ଦଳର ସଭାପତି ନବୀନ ପଟ୍ଟନାୟକଙ୍କ ଆଶୀର୍ବାଦରୁ ଜନସାଧାରଣଙ୍କ ନିକଟତର ହୋଇଛନ୍ତି । ଏହି ନିର୍ବାଚନମଣ୍ଡଳୀର ବିକାଶ ଧାରା ପାଇଁ ତାଙ୍କର ଅହରହ ଉଦ୍ୟମ ରହିବ । ନିର୍ବାଚନ ମଣ୍ଡଳୀର ଜନସାଧାରଣଙ୍କ ଆସ୍ଥାକୁ କେବେହେଲେ ନଜର ଅନ୍ଦାଜ କରିବେ ନାହିଁ । ଲୋକ ପ୍ରତିନିଧି ଭାବେ ତାଙ୍କର ସ୍ୱର କେନ୍ଦ୍ରାପଡ଼ା ଜିଲା ବିକାଶ ପାଇଁ ବିଧାନସଭାରେ ଶାଣିତ ହେବ । ନିର୍ବାଚନମଣ୍ଡଳୀରେ ଥିବା ସମସ୍ୟାର ସମାଧାନ ପାଇଁ ସ୍ଥାନୀୟ ଜନସାଧାରଣଙ୍କ ଆଶୀର୍ବାଦ ମିଳିଥିବାରୁ ଧନ୍ୟବାଦ ଜଣାଉଛି । ଆଗାମୀ ୫ବର୍ଷ ମଧ୍ୟରେ ଏହି ଅଞ୍ଚଳରେ ଥିବା ସମସ୍ୟାର ସମାଧାନ ନିମନ୍ତେ ତାଙ୍କର କର୍ମମୟ ଜୀବନରେ ଜନସାଧାରଣଙ୍କ ସହଯୋଗ ଲୋଡା ବୋଲି ନବ ନିର୍ବାଚିତ ବିଧାୟକ ବେହେରା କହିଛନ୍ତି । ଅପରାହ୍ନରେ ୫ ହଜାରରୁ ଅଧିକ କର୍ମୀ ଓ ଦଳୀୟ କର୍ମକର୍ତ୍ତାଙ୍କ ସହିତ ସହରର ତିନିମୁହାଣୀ ଛକରୁ ଇଚ୍ଛାପୁରସ୍ଥିତ ଶ୍ରୀବଳଦେବଜୀଉଙ୍କ ରଥଦଣ୍ଡ ପର୍ଯ୍ୟନ୍ତ ପଦଯାତ୍ରା କରିଥିଲେ । ସହର ମଧ୍ୟସ୍ଥ ପ୍ରତ୍ୟେକ ଛକରେ ତାଙ୍କୁ ଭବ୍ୟ ସମ୍ବର୍ଦ୍ଧନା ମିଳିଥିଲା । ଏହି ପଦଯାତ୍ରାରେ ପୌରାଧ୍ୟକ୍ଷା ସରିତା ସାହୁ, ଜିଲା ସଭାପତି ଧୀରେନ ସାହୁ, ନଗର ସଭାପତି ଯଯାତୀ କେଶରୀ ମହାନ୍ତି, ଯୁବନେତା ରଞ୍ଜିତ ସାହୁ, ରାଜେଶ ପଣ୍ଡା, ଗୋପୀନାଥ ବାରିକ, ହିରଣ୍ୟ ପଣ୍ଡା, କାଳୀ ପ୍ରସାଦ ମିଶ୍ର, ବ୍ଲକ ସଭାପତି ଆଲୋକ ସାହ ପ୍ରମୁଖ ସାମିଲ ହୋଇଥିଲେ ।

ବିଧାୟକ ଭାବେ ନିର୍ବାଚିତ ପରେ ଗଣେଶ୍ୱର ବେହେରା କେନ୍ଦ୍ରାପଡ଼ାରେ ପଦଯାତ୍ରା କରୁଛନ୍ତି ।

ଅବକାରୀ ବିଭାଗ ପକ୍ଷରୁ ଚଢ଼ାଉ, ୨ ଗିରଫ

ଯାଜପୁରରୋଡ୍, ୯।୬ (ପବିତ୍ର ରଞ୍ଜନ ମହାନ୍ତି):

ଡୋଲିପୁର ଅବକାରୀ ବିଭାଗ ପକ୍ଷରୁ ରବିବାର ଦାନଗଦି ଓ ସୋଲେଇ ଛକଠାରେ ଚଢ଼ାଉ କରାଯାଇ ୫୩୦ ଲିଟର ଦେଶୀମଦ ଜବତ କରାଯିବା ସହ ୨ଜଣଙ୍କୁ ଗିରଫ କରାଯାଇ କୋର୍ଟଚାଲାଣ କରାଯାଇଛି । ଏଥିସହିତ ଏଥିରେ ବ୍ୟବହୃତ ଏକ କାର୍ ନଂ.(ଓଆର-୧୭ କେ-୪୪୩୧)କୁ ଜବତ କରାଯାଇଛି । ଗିରଫ ଅଭିଯୁକ୍ତ ହେଲେ ରାମଚନ୍ଦ୍ର ମୁଣ୍ଡା(୨୫) ଓ ବାଇଧର ମୁର୍ମୁ(୨୭) । ଅବକାରୀ ଅଧୀକ୍ଷକ ଅମରେନ୍ଦ୍ର କୁମାର ଜେନାଙ୍କ ନିର୍ଦ୍ଦେଶକ୍ରମେ ଡୋଲିପୁର ଅବକାରୀ ବିଭାଗ ଅଧିକାରୀ ନାରାୟଣ ବେହେରା ଚଢ଼ାଉ କରିଥିଲେ । ଏହି ସମୟରେ ଦୁଇ ବ୍ୟକ୍ତି ଏକ କାରରେ ଦେଶୀମଦ ବିକିବାକୁ ଆସୁଥିବା ଦେଖି ସେମାନଙ୍କୁ ଗିରଫ କରିଥିଲେ । ଏନେଇ ବିଭାଗ ପକ୍ଷରୁ ନଂ.୫୭।୨୪ ଓ ୫୮।୨୪ ଦୁଇଟି ମାମଲା ରୁଜୁ ହୋଇଛି । ଚଢ଼ାଉରେ ଏସ୍‌ଆଇ ଶ୍ରୀକାନ୍ତ କୁମାର ପଣ୍ଡା, ଏସ୍‌ଆଇ କ୍ଷୀରୋଦ କୁମାର ସାହୁ, ଶୁଭସ୍ମିତା ପ୍ରଧାନ, ମାଳତି ମାଝି ଓ ସୁଚିତ୍ରା ନାୟକ ପ୍ରମୁଖ ସାମିଲ ହୋଇଥିଲେ ।

ଆଧୁନିକ ଓଡ଼ିଶା ନିର୍ମାଣର ବିନ୍ଧାଣି ଥିଲେ ନନ୍ଦିନୀ

ବିଦ୍ୟାଳୟର ଶିକ୍ଷୟିତ୍ରୀ ଶିକ୍ଷକ ଓ ଛାତ୍ରୀଛାତ୍ର ପୂର୍ବତନ ମୁଖ୍ୟମନ୍ତ୍ରୀ ନନ୍ଦିନୀ ଶତପଥୀଙ୍କ ଜୟନ୍ତୀ ପାଳନ କରୁଛନ୍ତି ।

ରାଜନଗର, ୯।୬(ଭାସ୍କର ରାଉତରାୟ)

ନାଗାନାରାୟଣ ସରକାରୀ ଉଚ୍ଚ ମାଧ୍ୟମିକ ବିଦ୍ୟାଳୟ

ରାଜନଗର ବ୍ଲକ ଅନ୍ତର୍ଗତ ଡାଙ୍ଗମାଳସ୍ଥିତ ନାଗାନାରାୟଣ ସରକାରୀ ଉଚ୍ଚ ମାଧ୍ୟମିକ ବିଦ୍ୟାଳୟରେ ଅଧ୍ୟକ୍ଷ ମାନସ ରଞ୍ଜନ ମିଶ୍ରଙ୍କ ଅଧ୍ୟକ୍ଷତାରେ ଓଡ଼ିଶାର ପ୍ରଥମ ମହିଳା ମୁଖ୍ୟମନ୍ତ୍ରୀ, ଅଗ୍ନିବର୍ଷୀ ନେତ୍ରୀ ତଥା ଲୌହମାନବୀ ନନ୍ଦିନୀ ଶତପଥୀଙ୍କ ଜୟନ୍ତୀ ରବିବାର ପାଳିତ ହୋଇଯାଇଛି । ଏହି ଅବସରରେ ଶତପଥୀ ଏକାଧାରରେ ବିଶିଷ୍ଟ ଜନନେତ୍ରୀ, ବିଶିଷ୍ଟ ସାହିତ୍ୟିକ ଓ ଆଧୁନିକ ଓଡ଼ିଶା ନିର୍ମାଣର ବିନ୍ଧାଣି ଥିଲେ ବୋଲି ବକ୍ତାମାନେ ମତବ୍ୟକ୍ତ କରିଥିଲେ । ବିଦ୍ୟାଳୟ କ୍ୟାମ୍ପସ ସଫେଇ କରାଯିବା ସହ ସ୍ୱେଚ୍ଛାସେବୀ ଛାତ୍ରୀଛାତ୍ରମାନଙ୍କୁ ପୁରସ୍କୃତ କରାଯାଇଥିଲା । ଅନ୍ୟମାନଙ୍କ ମଧ୍ୟରେ ଶିକ୍ଷୟିତ୍ରୀ କସ୍ତୁରୀ ସେଠୀ, ଦୀପକ ନାୟକ, ଓମ୍ ପ୍ରକାଶ ବାରିକ, ଅଶୋକ ଦାସ, ଶୁଭକାନ୍ତ ରାଉତରାୟ ପ୍ରମୁଖ ଯୋଗ ଦେଇଥିଲେ ।

ନୟାଗଡ଼ ଜିଲା ଖାଉଟି କମିଶନ ଅଦାଲତ ଅଚଳ

■ନୋଟିସ, ମକଦ୍ଦମା ହେଉଛି ବିଚାର ହୋଇପାରୁନି

■ଶହ ଶହ ଖାଉଟି ନ୍ୟାୟ ପାଇବାରୁ ବଞ୍ଚିତ

ନୟାଗଡ଼,୯।୬(ଲୋକନାଥ ମିଶ୍ର)

ନୟାଗଡ଼ ଜିଲା ଖାଉଟି କମିଶନ ଅଦାଲତ ୬ ମାସ ହେଲା ଅଚଳ ହୋଇପଡ଼ିଛି। ଜିଲା ଖାଉଟି କମିଶନ ଅଦାଲତରେ କେବଳ ଜଣେ ସଭ୍ୟ ଥିବାରୁ ଅଭିଯୋଗଗୁଡିକର ମକଦ୍ଦମା ହେଉଛି। ନୋଟିସ କରାଯାଉଛି ଅଥଚ ବିଚାର କରାଯାଇପାରୁନାହିଁ। ଜିଲା ମୁଖ୍ୟ କାର୍ଯ୍ୟାଳୟର ଜିଲା ଖାଉଟି କମିଶନ ଅଦାଲତ ଅଚଳ ହେବା ପରେ ଖାଉଟିମାନେ ନ୍ୟାୟ ନ ପାଇ ଜୁଲମର ଶିକାର ହୋଇ ଦିନ କାଟୁଛନ୍ତି ବୋଲି ଅଭିଯୋଗ ହୋଇଆସୁଛି।

ଏ ନେଇ ନୟାଗଡ଼ ଜିଲା ବାର୍ ଆସୋସିଏଶନର ପୂର୍ବତନ ସଭାପତି ରଣଜିତ୍ ଦାଶ କହିଛନ୍ତି, ଜିଲା ଖାଉଟି କମିଶନ ଅଦାଲତ ୬ ମାସ ହେଲା ଅଚଳ ହୋଇପଡ଼ିବା ପରେ ଖାଉଟିମାନଙ୍କର ଅଭିଯୋଗ କେବଳ ମକଦ୍ଦମା ହୋଇ ଫାଇଲ ହୋଇ ରହୁଛି। ମାସିକ ଶହ ଶହ ମାମଲା ଫାଇଲ ହେଉଥିବାବେଳେ କେସ୍ ଆଡ୍‌ମିଶନ ହୋଇପାରୁନାହିଁ। ପୁଣି ବିଚାରାଧୀନ କେସ୍‌ଗୁଡିକ ବିଚାର ହୋଇପାରୁନାହିଁ। ନୟାଗଡ଼ ଜିଲାର ଖାଉଟି କମିଶନର ସଭ୍ୟ ପୁରୀ ଜିଲା ଖାଉଟି କମିଶନ ଅଦାଲତର ଅଧ୍ୟକ୍ଷ ହୋଇଛନ୍ତି। ଏପଟେ କୋରମ୍ ଅଭାବରୁ ଜିଲା ଖାଉଟି କମିଶନ ଅଦାଲତ ୬ ମାସ ହେଲା ଅଚଳ ହୋଇ ପଡ଼ିଲାଣି। ସରକାରୀସ୍ତରରେ ପଦକ୍ଷେପ ନାହିଁ। ନୟାଗଡ଼ ଜିଲା ଖାଉଟି ଫୋରମ୍ ପୂର୍ବତନ ଅଧ୍ୟକ୍ଷ ନାରାୟଣ ମହାପାତ୍ର କହିଛନ୍ତି, ନୟାଗଡ଼ ଜିଲା ଖାଉଟି କମିଶନଙ୍କ ଅଦାଲତ ପରି ରାଜ୍ୟର ଅନେକ ଖାଉଟି କମିଶନ ଅଦାଲତ ଅଚଳ ହୋଇପଡ଼ିଛି। କେଉଁଠାରେ ସଭ୍ୟ ନାହାନ୍ତି ତ ଅନ୍ୟ କେଉଁଠି ଅଧ୍ୟକ୍ଷ ପଦ ଖାଲି। ଇଣ୍ଟରଭ୍ୟୁ କରାଯାଇ ନୂଆ ନିଯୁକ୍ତି କରାଯାଉ ନ ଥିବାରୁ ଜିଲା ଖାଉଟି କମିଶନ ଅଦାଲତଗୁଡିକ ଅଚଳ ହୋଇପଡ଼ିଲାଣି। ନୟାଗଡ଼ ଜିଲା ଖାଉଟି କମିଶନ ଅଦାଲତର ସଭ୍ୟ କରୁଣାକର ନାୟକ ପୁରୀ ଜିଲା ଖାଉଟି କମିଶନ ଅଦାଲତର ଅଧ୍ୟକ୍ଷ ଭାବେ ୨ ଦିନ ପାଇଁ କାମ କରୁଛନ୍ତି। ନୟାଗଡ଼ରେ ଜଣେ ସଭ୍ୟ ଥିବାରୁ କୋରମ ହୋଇପାରୁନାହିଁ। ଏଣୁ କେବଳ ମକଦ୍ଦମା ହେଉଛି, ନୋଟିସ୍ ହେଉଛି କିନ୍ତୁ ବିଚାର ହୋଇପାରୁ ନ ଥିବାରୁ ଅଦାଲତ ଅଚଳ ହେବା ସ୍ୱାଭାବିକ। ସ୍ୱେଚ୍ଛାସେବୀ ଉପଭୋକ୍ତା ସଙ୍ଗଠନ ଜଷ୍ଟିସ୍ ସମ୍ପାଦକ ଶୂନ୍ୟଜୟୀ ମିଶ୍ର କହିଛନ୍ତି, ଜିଲା ଖାଉଟି ଅଦାଲତରେ ଜଣେ ସଭାପତି ଓ ୨ଜଣ ସଭ୍ୟ ରହିବା ଦରକାର। ଜଣେ ସଭାପତି ଓ ଜଣେ ସଭ୍ୟ ରହିଲେ କୋରମ ହୋଇ କେସ୍ ବିଚାର କରାଯାଇପାରିବ। ନୟାଗଡ଼ ଜିଲା ଖାଉଟି କମିଶନ ଅଧ୍ୟକ୍ଷ ହିମାଂଶୁ ନାୟକ ଜାନୁଆରୀ ୧୯ରେ ଇସ୍ତଫା ଦେବା ପରେ ଅଦାଲତ ଆଉ କାମ କରୁନି। କେତେଜଣ ଖାଉଟି ଉପଭୋକ୍ତା ନାଁ ଗୋପନ ରଖି କହିଛନ୍ତି, କେତେଜଣ ବ୍ୟକ୍ତି ଖାଉଟି ଠକେଇର ଶିକାର ହୋଇ ନୟାଗଡ଼ ଜିଲା ଖାଉଟି କମିଶନ ଅଦାଲତରେ ଆଶ୍ରୟ ନେଲୁ। ହେଲେ ୬ ମାସ ହେଲା କେବଳ ଅଦାଲତକୁ ଦୌଡୁଛୁ। କେବେ ଖାଉଟି କମିଶନ ଅଦାଲତ କାମ କରିବ ଆମେ ଜାଣିପାରୁନାହୁଁ। ନ୍ୟାୟ କେମିତି ପାଇବୁ ସେନେଇ ଚିନ୍ତାରେ। ସେପଟେ ଠକେଇ କରିଥିବା ସଂସ୍ଥା ଖୁସି ମନାଉଛନ୍ତି। ଗ୍ରାହକ ଠକେଇର ଶିକାର ନୟାଗଡ଼ ଓଲା ଶୋ'ରୁମ୍‌ରୁ ଏକ ଓଲା ସ୍କୁଟି କିଣି ନୟାଗଡ଼ର ଜଣେ ଗ୍ରାହକ ଠକେଇର ଶିକାର ହୋଇଛନ୍ତି। ଏ ନେଇ ପାଣିପୋଇଲା ଛକର ପ୍ରମୋଦ କୁମାର କୁଣ୍ଡୁ କହିଛନ୍ତି, ଝିଅ ଓଲାର ଏକ ସ୍କୁଟି କିଣିଥିଲା। ଏପ୍ରିଲ ୧୫ରେ ଗାଡ଼ି ଦୁର୍ଘଟଣା ହେଲା। ଏପ୍ରିଲ ୧୬ରେ ଇନ୍ସୁରାନ୍ସ କମ୍ପାନୀଙ୍କୁ ଅଭିଯୋଗ କରାଗଲା। ଏପ୍ରିଲ ୧୭ରେ ଗାଡ଼ି ମରାମତି ପାଇଁ ଇନ୍ସୁରାନ୍ସ କମ୍ପାନୀ ଓଲା ଶୋ'ରୁମ୍‌କୁ ଅର୍ଡର ଦେଲା। ତେବେ ପାର୍ଟସ ଆସିନାହିଁ କହି ଶୋ'ରୁମ୍ ମରାମତି କଲାନାହିଁ। ଅନ୍ୟପକ୍ଷେ ଜୁନ୍ ୮ରେ ଗାଡ଼ି ମରାମତି କରି ୪ ହଜାର ୧୩୮ ଟଙ୍କା ନେଲା। ଟଙ୍କା ନେଇ ସଫେଇ ଦେଲା ଯେ ଇନ୍ସୁରାନ୍ସ କ୍ଲେମ୍ ବାତିଲ କରାଯାଇଛି। ଏଭଳିସ୍ଥଳେ ଝିଅକୁ ନେଇ ଜିଲା ଖାଉଟି କମିଶନ ଅଦାଲତରେ ଅପିଲ ପାଇଁ ଯାଇଥିଲି। ତେବେ ଅଦାଲତ ଅଚଳ ଯୋଗୁ ମୋ ପରିବାରର ଚିନ୍ତା ବଢ଼ି ଯାଇଛି। ସରକାରଙ୍କୁ ଅନୁରୋଧ ତୁରନ୍ତ ଜିଲା ଖାଉଟି କମିଶନ ଅଦାଲତକୁ କାର୍ଯ୍ୟକ୍ଷମ କରାଯାଉ। ନଚେତ ମୋ ପରି ଅନେକ ଖାଉଟି ଠକାମିରେ ପଡ଼ିବେ ବୋଲି ସେ କହିଛନ୍ତି।

୨ ବାଇକ୍ ଧକ୍କା, ବାପ ପୁଅ ଗୁରୁତର

ନୟାଗଡ଼,୯।୬(ଲୋକନାଥ ମିଶ୍ର)

ନୟାଗଡ ଶରଣକୁଳ ୨୧ ନମ୍ବର ରାଜ୍ୟ ରାଜପଥର ନୟାଗଡ଼ କଲେଜ ଗଡାଣିରେ ରବିବାର ସନ୍ଧ୍ୟାରେ ୨ ବାଇକ୍ ମୁହାଁମୁହିଁ ଧକ୍କା ହୋଇଛି। ଏଥିରେ ଶରଣକୁଳ ଥାନା ଶିଖରପୁର ଗାଁର ଗୁରୁ ମନ୍ତ୍ରୀଙ୍କ ସମେତ ପୁଅ ମିଛୁ ମନ୍ତ୍ରୀ ଆହତ ହୋଇଛନ୍ତି। ବାପ ପୁଅଙ୍କୁ ନୟାଗଡ଼ ଟାଉନ ଥାନା ପୋଲିସ ଉଦ୍ଧାର କରି ଜିଲା ମୁଖ୍ୟ ଚିକିତ୍ସାଳୟକୁ ପଠାଇଛି। ଶିଖରପୁର ଗାଁର ମିଛୁ ମନ୍ତ୍ରୀଙ୍କ ପୁଅର ଏକୋଇଶିଆ ଥିଲା। ମିଛୁ ତାଙ୍କ ବାପାଙ୍କ ସହ ମିଶି ନୟାଗଡ଼ ସଦର ଥାନା କିରିଆଲାଞ୍ଜୀ ଗାଁର ଶ୍ୱଶୁର ଘରକୁ ଯାଇ ପୁଅ ଏକୋଇଶିଆରେ ଯୋଗଦେଇ ଫେରୁଥିଲେ। ବିପରୀତ ଦିଗରୁ ନୟାଗଡ଼ ପରୁଣା ସହରର ଜଣେ ବ୍ୟକ୍ତି ବାଇକ୍‌ରେ ଆସୁଥିବାବେଳେ ମିଛୁଙ୍କ ବାଇକ୍ ସହ ଧକ୍କା ହୋଇଥିଲା। ତେବେ ପୁରୁଣାସହରର ବାସିନ୍ଦା ଆହତ ହୋଇନାହାନ୍ତି ବୋଲି ଜଣାପଡିଛି।

ଖଣ୍ଡପଡ଼ାରେ ନୟାଗଡ଼ ଡ୍ୟାନ୍ସ ଅଡିଶନ

ଡ୍ୟାନ୍ସ ଅଡିଶନର ଉଦ୍‌ଘାଟନୀ କାର୍ଯ୍ୟକ୍ରମରେ ଉପସ୍ଥିତ ଅତିଥିମାନେ।

ଖଣ୍ଡପଡ଼ା, ୯।୬(ଅଜୟ କୁମାର ମହାରଣା)

ଖଣ୍ଡପଡ଼ା ଶିଳ୍ପ ତାଲିମ୍ ଅନୁଷ୍ଠାନ ସମ୍ମିଳନୀ କକ୍ଷରେ ନୟାଗଡ଼ସ୍ଥିତ ଓଡ଼ିଆ ଭାଷା, ସାହିତ୍ୟ ଓ ସଂସ୍କୃତି ପରିଷଦ ସୃଜନିକା ପକ୍ଷରୁ ରବିବାର ଡ୍ୟାନ୍ସ ଅଡିଶନ କାର୍ଯ୍ୟକ୍ରମ ଅନୁଷ୍ଠିତ ହୋଇଯାଇଛି। ଆୟୋଜିତ କାର୍ଯ୍ୟକ୍ରମରେ ମୁଖ୍ୟ ଅତିଥି ଭାବେ ଅନୁଷ୍ଠାନର ଭାରପ୍ରାପ୍ତ ଅଧ୍ୟକ୍ଷ ପ୍ରଦୀପ କୁମାର ବଳିୟାରସିଂ ଯୋଗଦେଇ ଉଦ୍‌ଘାଟନ କରିଥିଲେ। ଆୟୋଜିତ କାର୍ଯ୍ୟକ୍ରମରେ ସମ୍ମାନିତ ଅତିଥି ଭାବେ ଶିଶୁକବି କାଶୀନାଥ ଦାସ, ସାମାଜିକ କର୍ମୀ ଦାମୋଦର ସାହୁ, ପରିଷଦର ଉପସଭାପତି ନୀଳିମା ନନ୍ଦ, ଟ୍ରଷ୍ଟି ଦେବେନ୍ଦ୍ର ପ୍ରସାଦ ପରମଗୁରୁ ପ୍ରମୁଖ ଯୋଗଦେଇଥିଲେ। ଖଣ୍ଡପଡ଼ା ବ୍ଲକ ଅଧୀନ ବିଭିନ୍ନ ଗ୍ରାମରୁ ୩୬ ଜଣ ପ୍ରତିଯୋଗୀ ପ୍ରତିଯୋଗିତାରେ ଅଂଶଗ୍ରହଣ କରିଥିଲେ। ସୃଜନିକା ଅନୁଷ୍ଠାନର ସଭାପତି ପ୍ରଧାନୀ ବୃନ୍ଦାବନ ମହାପାତ୍ର ପ୍ରତିଯୋଗୀମାନଙ୍କୁ ଉତ୍ସାହିତ କରିଥିଲେ। ପ୍ରତିଯୋଗୀଙ୍କ ମଧ୍ୟରୁ ଜ୍ୟୋତିର୍ମୟୀ ଓଝା, ରଚିତା ପ୍ରିୟଦର୍ଶିନୀ ସାହୁ, ସୀମା ପ୍ରଧାନ, ପ୍ରଜ୍ଞାପାରମିତା ଦାଶ ଓ ବଂଶିକା ସାଇକୃପା ପ୍ରମୁଖଙ୍କୁ ବିଚାରକ ମଣ୍ଡଳୀର ସଦସ୍ୟାସଦସ୍ୟ ଭାବେ ଭାବଗ୍ରାହୀ ମହାପାତ୍ର, ଯଶୋବନ୍ତ ପଟ୍ଟନାୟକ ଓ ରଞ୍ଜନ କୁମାର ଦାଶ ପ୍ରମୁଖ ଯୋଗଦେଇ ସେମିଫାଇନାଲ ରାଉଣ୍ଡକୁ ମନୋନୀତ କରିଥିବା ଜଣାଯାଇଛି। ଅନୁଷ୍ଠାନର ସଚିବ ଡ. ନିର୍ମଳ ଚନ୍ଦ୍ର ସୁରଦେଓ ପ୍ରତିଯୋଗିତାକୁ ପରିଚାଳନା କରିଥିଲେ।

ମା'ସୁଭଦ୍ରାଙ୍କ ଦାରୁସ୍ଥଳରେ ବିଶ୍ୱଶାନ୍ତି ମହାଯଜ୍ଞ

ଖଣ୍ଡପଡ଼ା,୯।୬ (ଅଜୟ କୁମାର ମହାରଣା)

ଜ୍ୟେଷ୍ଠ ଶୁକ୍ଳପକ୍ଷ ଦ୍ୱିତୀୟା ତିଥିରେ ଶ୍ରୀନୀଳମାଧବଜୀଉଙ୍କ ପାର୍ଶ୍ୱ ଠାକୁର ମା'ସୁଭଦ୍ରାଙ୍କ ଦାରୁସ୍ଥଳ ବେଣାଗାଡିଆଠାରେ ଶନିବାରଠାରୁ ଆରମ୍ଭ ହୋଇଥିବା ବିଶ୍ୱଶାନ୍ତି ମହାଯଜ୍ଞ ରବିବାର ସନ୍ଧ୍ୟାରେ ଶେଷ ହୋଇଛି। ବେଣାଗାଡିଆ ମୌଜାବାସୀଙ୍କ ଆନୁକୂଲ୍ୟ ତଥା ଭାଜପା ଖଣ୍ଡପଡ଼ା ବିଧାୟକ ଦୁଷ୍ମନ୍ତ କୁମାର ସ୍ୱାଇଁଙ୍କ ତତ୍ତ୍ୱାବଧାନରେ ଆୟୋଜିତ ଏହି ଆଧ୍ୟାତ୍ମିକ କାର୍ଯ୍ୟକ୍ରମରେ ବିଶ୍ୱଶାନ୍ତି ହୋମଯଜ୍ଞର ପୂର୍ଣ୍ଣାହୁତି ଦର୍ଶନ ନିମନ୍ତେ ଆଖପାଖ ଅଞ୍ଚଳର ଜନସାଧାରଣ ସମାଗମ ହୋଇଥିଲେ। ସୂର୍ଯ୍ୟ ପୂଜା ସହ ମଣ୍ଡଳ ପୂଜା ଅନୁଷ୍ଠିତ ହୋଇ ଯଜ୍ଞ କାର୍ଯ୍ୟ ଅନୁଷ୍ଠିତ ହୋଇଥିଲା। କର୍ତ୍ତା ଭାବେ ବିଧଶୟକ ସ୍ୱାଇଁ ଏବଂ ସ୍ତ୍ରୀ ନୈସାଗରିକା ସୋନାଲି ମାନସିଂ କାର୍ଯ୍ୟ ସମ୍ପାଦନ କରିଥିବା ବେଳେ ପୁରୋଧା ଭାବେ ପ୍ରଶାନ୍ତ ପଣ୍ଡା ଯଜ୍ଞ କାର୍ଯ୍ୟ ପରିଚାଳନା କରିଥିଲେ। ସୂଚନାଯୋଗ୍ୟ, ଏହି ଦାରୁସ୍ଥଳରେ ପୁରୀ ଶ୍ରୀକ୍ଷେତ୍ରରୁ ଆସିଥିବା ମା' ସୁଭଦ୍ରାଙ୍କ ରଥର ଏକ ଚକକୁ ଏଠାରେ ସ୍ଥାପନ କରାଯାଇ ପୂଜାର୍ଚ୍ଚନା କରାଯାଉଛି।

ଶିବ ବିବାହ: ମଙ୍ଗନ ହାଣ୍ଡି ବସିଲା

ନୟାଗଡ,୯।୬(ଲୋକନାଥ ମିଶ୍ର)

ଶିବ ବିବାହ ପାଇଁ ନୟାଗଡ଼ ଜିଲାର ୧୨ ଶମ୍ଭୁ ବଡ଼ପଣ୍ଡୁସରର ଉଗ୍ରେଶ୍ୱର, ନଛିପୁରର ଧବଳେଶ୍ୱର, ଚନ୍ଦ୍ରଶେଖରପୁରର ନୀଳକଣ୍ଠେଶ୍ୱର, ଗୁଞ୍ଜୁବାରଣର କପିଳେଶ୍ୱର, ବାହାଡାଝୋଲାର ଫୁଲେଶ୍ୱର, ଯଦୁପୁରର ସିଙ୍ଗେଶ୍ୱର, ରାବେରାର ମଧୁକେଶ୍ୱର, କଲ୍ୟାଣପୁରର ମୁକ୍ତେଶ୍ୱର, ଯାମୁପାଟଣାର ଦୂତୀକେଶ୍ୱର, ମାଳିସାହିର ଗତେଶ୍ୱର, ଗୋବିନ୍ଦପୁରର ସୋମନାଥ ଦେବ ଓ ଶରଣକୁଳର ଲଡୁବାବାଙ୍କ ପୀଠ ସମେତ ୩୫୬ ଶୈବ ପୀଠ ଉତ୍ସବ ମୁଖରିତ ହୋଇ ଉଠିଛି । ଶରଣକୁଳ ଲଡୁବାବାଙ୍କ ପୀଠ ରୋଷଘରେ ମଙ୍ଗନ ହାଣ୍ଡି ବସିଛି। ସେହିପରି ନୟାଗଡ଼ ସହରର ରାମେଶ୍ୱର, ବିଶ୍ୱନାଥ ଓ ସ୍ୱପ୍ନେଶ୍ୱରଙ୍କ ସମେତ ଜିଲାର ସବୁ ଶିବ ମନ୍ଦିରରେ ମଙ୍ଗନ ହାଣ୍ଡି ବସିଥିବା ଜଣାପଡିଛି।

ଯକୃତ ରୋଗରେ ଯୁବକଙ୍କ ମୃତ୍ୟୁ

ଖଣ୍ଡପଡ଼ା,୯।୬ (ଅଜୟ କୁମାର ମହାରଣା)

ଖଣ୍ଡପଡ଼ା ବ୍ଲକ ଅଧୀନ ମର୍ଦ୍ଦରାଜପୁର ଗ୍ରାମର ସମୀର ନାୟକ(୨୮)ଙ୍କ ରବିବାର ଅକାଳ ମୃତ୍ୟୁ ହୋଇଛି। ଦୀର୍ଘ ମାସ ଧରି ସମୀର ଯକୃତଜନିତ ରୋଗରେ ପୀଡ଼ିତ ଥିଲେ। ତାଙ୍କ ବିୟୋଗରେ ସ୍ଥାନୀୟ ଅଞ୍ଚଳରେ ଶୋକ ପ୍ରକାଶ ପାଇଛି।

ସେଲ୍‌ଫି କର୍ନର ଧରିତ୍ରୀ

ଆମକୁ ପଠାନ୍ତୁ ଆପଣଙ୍କ ସେଲ୍‌ଫି

metroselfie@gmail.com

@ ଦିବ୍ୟା

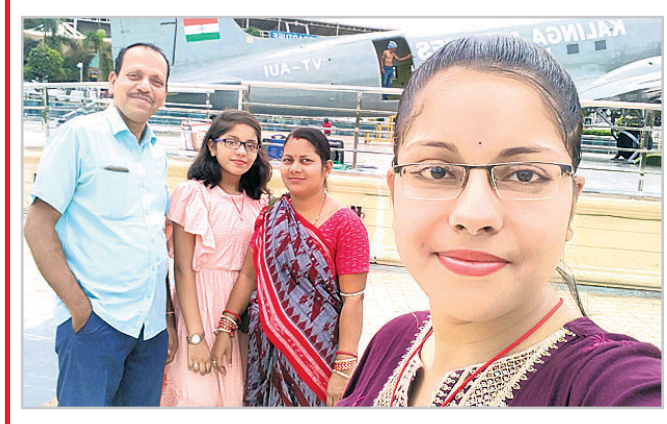

@ ମାମିନା

@ ମାନସ

ସେଲ୍‌ଫି ପଠାଇବା ସମୟରେ ନିଜର ନାମ ଏବଂ ମୋବାଇଲ ନମ୍ବର ଦେବାକୁ ଭୁଲନ୍ତୁ ନାହିଁ । ଯୋଗ୍ୟବିବେଚିତ ଫଟୋ ପ୍ରକାଶ ପାଇବ।

ବିଦ୍ୟୁତ୍ ଆଘାତରେ ମହିଳା ମୃତ

ଖଣ୍ଡପଡ଼ା,୯।୬(ଅଜୟ କୁମାର ମହାରଣା): ଖଣ୍ଡପଡ଼ା ଥାନା ଅଧୀନ ରାଣୀପଡ଼ା ଗ୍ରାମର ବସନ୍ତ କୁମାର ସ୍ୱାଇଁଙ୍କ ସ୍ତ୍ରୀ ପ୍ରିୟଦର୍ଶିନୀ ମହାରଣା(୩୭)ଙ୍କର ବିଦ୍ୟୁତ୍ ଆଘାତରେ ରବିବାର ମୃତ୍ୟୁ ହୋଇଛି। ବାସଗୃହ ମଧ୍ୟରେ ଥିବା ଏକ ବିଦ୍ୟୁତ୍‌ଚାଳିତ ମୋଟର ପମ୍ପକୁ ଚଳାଇବା ପାଇଁ ସୁଇଚ୍ ମାରିବା ସମୟରେ ପ୍ରିୟଦର୍ଶିନୀ ହଠାତ୍ ଅଚେତ ହୋଇ ତଳେ ପଡ଼ିଯାଇଥିଲେ। ସଙ୍ଗେସଙ୍ଗେ ତାଙ୍କୁ ଚିକିତ୍ସା ନିମନ୍ତେ ଖଣ୍ଡପଡ଼ା ଗୋଷ୍ଠୀ ସ୍ୱାସ୍ଥ୍ୟକେନ୍ଦ୍ରରେ ପରିବାର ଲୋକେ ଭର୍ତ୍ତି କରିଥିଲେ। ସେଠାରେ ଚିକିତ୍ସିତ ଅବସ୍ଥାରେ ତାଙ୍କର ମୃତ୍ୟୁ ଘଟିଛି। ଏହି ଦୁଃଖଦ ଘଟଣାକୁ ନେଇ ସ୍ଥାନୀୟ ଅଞ୍ଚଳରେ ଶୋକର ଛାୟା ଖେଳିଯାଇଛି। ଏ ସମ୍ପର୍କରେ ଥାନାରେ ଏକ ଅପମୃତ୍ୟୁ ମାମଲା ରୁଜୁ ହୋଇଛି। ସୂଚନାଯୋଗ୍ୟ, ପ୍ରିୟଦର୍ଶିନୀ ରାଣୀପଡ଼ା ପଞ୍ଚାୟତରେ ସିଆର୍‌ପି ଭାବେ ଦାୟିତ୍ୱ ତୁଲାଉଥିଲେ।

ଗୋପୀନାଥପୁରବାସୀ

ପାନୀୟ ଜଳ ପାଇଁ ହନ୍ତସନ୍ତ

ଖଣ୍ଡପଡ଼ା,୯।୬ (ଅଜୟ କୁମାର ମହାରଣା)

ଖଣ୍ଡପଡ଼ା ବ୍ଲକର ବେଣାଗାଡ଼ିଆ ପଞ୍ଚାୟତର ୨୧ ଓ ୨୨ ନଂ. ୱାର୍ଡର ୬ ଶହରୁ ଊର୍ଦ୍ଧ୍ୱ ବାସିନ୍ଦାଙ୍କୁ ନେଇ ଗୋପୀନାଥପୁର ଗ୍ରାମ ଗଠିତ। ତେବେ ସମ୍ପୃକ୍ତ ବାସିନ୍ଦା ପାନୀୟ ଜଳ ମୁନ୍ଦେ ପାଇଁ ବହୁ ଅସୁବିଧାର ସମ୍ମୁଖୀନ ହେଉଛନ୍ତି। ବିଗତ ଦିନରେ ସମ୍ପୃକ୍ତ ଗ୍ରାମକୁ ସ୍ୱଚ୍ଛ ପାନୀୟ ଜଳ ଯୋଗାଇବା ଉଦ୍ଦେଶ୍ୟରେ ଗ୍ରାମ ନିକଟରେ ବୋର୍‌ୱେଲର ବ୍ୟବସ୍ଥା କରାଯାଇଥିଲା। ମାତ୍ର ଏହା କାର୍ଯ୍ୟକାରୀ ହେବାରେ ସମସ୍ୟା ସୃଷ୍ଟି ହୋଇଥିଲା। ବାଣପୁର-ନୟାଗଡ଼ ମୁଖ୍ୟ ପୂର୍ତ୍ତ ବିଭାଗ ରାସ୍ତା ପାର୍ଶ୍ୱରେ ଅବସ୍ଥିତ ଗୋପୀନାଥପୁର ଗ୍ରାମ ଦେଇ ବାଣପୁରସ୍ଥିତ ମହାନଦୀରୁ ନୟାଗଡ଼କୁ ଜନସ୍ୱାସ୍ଥ୍ୟ ବିଭାଗ ପକ୍ଷରୁ ପାନୀୟ ଜଳ ଯୋଗାଣର ବ୍ୟବସ୍ଥା କରାଯାଇଛି। ମାତ୍ର ଉକ୍ତ ଗ୍ରାମ ଦେଇ ଅନ୍ୟତ୍ର ଜଳ ଯୋଗାଣର ବ୍ୟବସ୍ଥା କରାଯାଇଥିବା ବେଳେ ଗୋପୀନାଥପୁର ଅଞ୍ଚଳବାସୀ ପାନୀୟ ଜଳ ପାଇବାରୁ ବଞ୍ଚିତ ହେଉଛନ୍ତି। ସମ୍ପୃକ୍ତ ଗ୍ରାମବାସୀଙ୍କୁ ଟ୍ୟାଙ୍କରରେ ପାଣି ଯୋଗାଇବାକୁ ଦାବି ଟ୍ୟାଙ୍କର ଯୋଗେ ପାନୀୟ ଜଳ ଯୋଗାଇ ଦେବା ପାଇଁ ଗ୍ରାମବାସୀ ଦାବି କରିଛନ୍ତି। ସମ୍ପ୍ରତି ଗ୍ରୀଷ୍ମ ପ୍ରବାହ ସହ ଦିନକୁ ଦିନ ରୌଦ୍ରତାପର ପ୍ରଭାବ ବୃଦ୍ଧି ପାଇବାରେ ଲାଗିଛି। ଫଳରେ ଜଳଉତ୍ସଗୁଡିକ ଶୁଖିବାରେ ଲାଗିଛି। ଗ୍ରାମରେ ଥିବା କୂପ ଓ ନଳକୂପର ପାଣି ପାନୀୟ ଉପଯୋଗୀ ହୋଇ ନ ଥିବାରୁ ଗ୍ରାମର ମହିଳାମାନେ ଖଣ୍ଡପଡା-କଣ୍ଟିଲୋ ମୁଖ୍ୟରାସ୍ତା ପାର୍ଶ୍ୱରେ ଅବସ୍ଥିତ ଏକ କୂପରୁ ପାନୀୟ ଜଳ ସଂଗ୍ରହ କରୁଥିବା ପରିଲକ୍ଷିତ ହେଉଛି। ବିଶେଷକରି ପାଠ ପଢୁଥିବା ଅନେକ ଛାତ୍ରୀ ପ୍ରବଳ ଗ୍ରୀଷ୍ମ ପ୍ରବାହ ସମୟରେ ସାଇକେଲରେ କୂଅରୁ ପାଣି ଆଣୁଥିବା ପରିଲକ୍ଷିତ ହୋଇଛି। ପାନୀୟ ଜଳ ସଂଗ୍ରହ ନିମନ୍ତେ ମହିଳାମାନଙ୍କୁ ବାରମ୍ବାର ବାହାରକୁ ଆସିବାକୁ ପଡୁଛି। ତେଣୁ ଗ୍ରାମବସୀଙ୍କ ବୃହତ୍ତର ସ୍ୱାର୍ଥକୁ ଦୃଷ୍ଟିରେ ରଖି ଟ୍ୟାଙ୍କର ଯୋଗେ ପାନୀୟ ଜଳ ଯୋଗାଇଦେବାକୁ ଗୋପୀନାଥପୁର ଗ୍ରାମବାସୀ ଦାବି କରିଛନ୍ତି। ତେବେ ଏ ଦିଗରେ ପଦକ୍ଷେପ ଗ୍ରହଣ କରାଯିବ ବୋଲି ନବନିର୍ବାଚିତ ଭାଜପା ବିଧାୟକ ଦୁଷ୍ମନ୍ତ କୁମାର ସ୍ୱାଇଁ ସୂଚନା ଦେଇଛନ୍ତି।

ପ୍ରଧାନମନ୍ତ୍ରୀ

ନରେନ୍ଦ୍ର ମୋଦି

କ୍ୟାବିନେଟ୍ ମନ୍ତ୍ରୀ

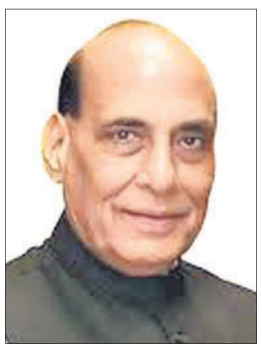
ରାଜନାଥ ସିଂ

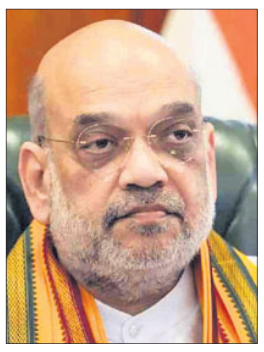
ଅମିତ ଶାହା

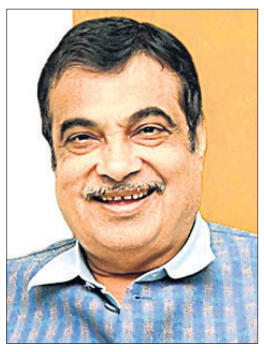
ନୀତୀନ ଗଡ଼କରୀ

ଜେ.ପି. ନଡ୍ଡା

ଶିବରାଜ ସିଂ ଚୌହାନ

ନିର୍ମଳା ସୀତାରାମନ

ଏସ୍. ଜୟଶଙ୍କର

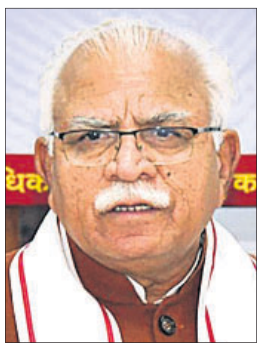
ମନୋହରଲାଲ ଖଟ୍ଟାର

ଏଚ୍.ଡି. କୁମାରସ୍ୱାମୀ

ପୀୟୂଷ ଗୋୟଲ

ଧର୍ମେନ୍ଦ୍ର ପ୍ରଧାନ

ଜିତନରାମ ମାଞ୍ଜି

ରାଜୀବ ରଞ୍ଜନ ସିଂ

ସର୍ବାନନ୍ଦ ସୋନୋୱାଲ

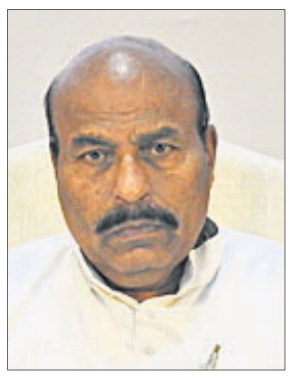
ଡ. ବୀରେନ୍ଦ୍ର କୁମାର

ରାମ ମୋହନ ନାଇଡୁ

ପ୍ରହ୍ଲାଦ ଜୋଷୀ

ଜୁଏଲ ଓରାମ

ଗିରିରାଜ ସିଂ

ଅଶ୍ୱିନୀ ବୈଷ୍ଣବ

ଜ୍ୟୋତିରାଦିତ୍ୟ ସିନ୍ଧିଆ

ଭୂପେନ୍ଦ୍ର ଯାଦବ

ଗଜେନ୍ଦ୍ର ସିଂ ଶେଖାୱତ୍

ଅନ୍ନପୂର୍ଣ୍ଣା ଦେବୀ

କିରେନ୍ ରିଜିଜୁ

ହରଦୀପ ସିଂ ପୁରୀ

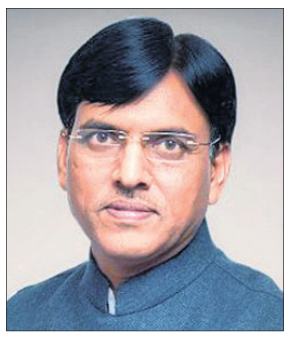
ଡ. ମନସୁଖ ମାଣ୍ଡବ୍ୟ

ଜି. କିଷନ ରେଡ୍ଡୀ

ଚିରାଗ ପାଶ୍ୱାନ

ସି.ଆର୍. ପାଟିଲ

ରାଷ୍ଟ୍ରମନ୍ତ୍ରୀ (ସ୍ୱାଧୀନ)

ଜୟନ୍ତ ଚୌଧୁରୀ

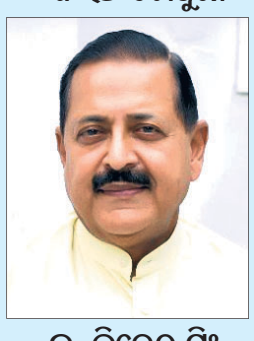
ଡ. ଜିତେନ୍ଦ୍ର ସିଂ

ରାଓ ଇନ୍ଦରଜିତ ସିଂ

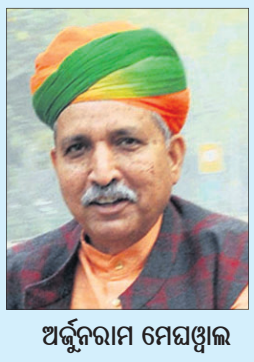
ଅର୍ଜୁନରାମ ମେଘୱାଲ

ପ୍ରତାପ ରାଓ ଯାଦବ

ରାଷ୍ଟ୍ରମନ୍ତ୍ରୀ

ଜିତିନ ପ୍ରସାଦ

ଶ୍ରୀପଦ ୟେସୋ ନାଏକ

ପଙ୍କଜ ଚୌଧରୀ

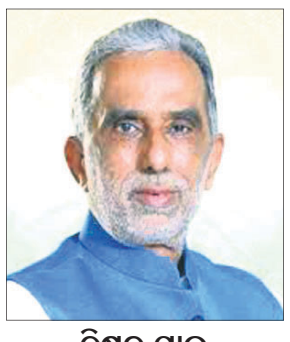
କ୍ରିଷନ୍ ପାଲ୍

ରାମଦାସ ଅଠାୱାଲେ

ରାମନାଥ ଠାକୁର

ନିତ୍ୟାନନ୍ଦ ରାଏ

ଅନୁପ୍ରିୟା ପଟେଲ

ଭି. ସୋମନ୍ନା

ଚନ୍ଦ୍ରଶେଖର ପ୍ରେମ୍ପାସାନି

ସତ୍ୟପାଲ ସିଂ ବଘେଲ

ଶୋଭା କରାନ୍ଦଲାଜେ

କୀର୍ତ୍ତି ବର୍ଦ୍ଧନ ସିଂ

ବି.ଏଲ୍. ବର୍ମା

ଶାନ୍ତନୁ ଠାକୁର

ସୁରେଶ ଗୋପୀ

ଏଲ୍. ମୁରୁଗାନ୍

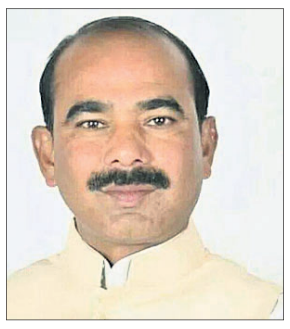
ଅଜୟ ତମ୍ତା

ବନ୍ଦି ସଞ୍ଜୟ କୁମାର

କମଲେଶ ପାଶ୍ୱାନ

ଭଗୀରଥ ଚୌଧରୀ

ସତୀଶ ଚନ୍ଦ୍ର ଦୁବେ

ସଞ୍ଜୟ ସେଠ

ରବନୀତ ସିଂ ବିଟ୍ଟୁ

ଦୁର୍ଗା ଦାସ ଉଇକେ

ରକ୍ଷା ଖଡ୍‌ସେ

ସୁକାନ୍ତ ମଜୁମଦାର

ସାବିତ୍ରୀ ଠାକୁର

ତୋଖାନ୍ ସାହୁ

ରାଜଭୂଷଣ ଚୌଧରୀ

ଭୂପତିରାଜୁ ଶ୍ରୀନିବାସ ବର୍ମା

ହର୍ଷ ମାଲହୋତ୍ରା

ନିମୁବେନ୍ ଜୟନ୍ତୀଭାଇ ବମ୍ବାନିୟା

ମୁରଲୀଧର ମୋହଲ

ଜର୍ଜ କୁରିଏନ

ପବିତ୍ର ମାର୍ଗାରିଥା

ପ୍ରାର୍ଥୀ ଘୋଷଣାରେ ବିଳମ୍ବ ପଛରେ ପକାଇଲା

ଭଣ୍ଡାରିପୋଖରୀରେ ଭାଜପାର ପ୍ରଦର୍ଶନ ନୈରାଶ୍ୟଜନକ

ଭଦ୍ରକ,୯।୬(ସନାତନ ରାଉତ)

ଭଦ୍ରକ ଜିଲାର ଭଣ୍ଡାରିପୋଖରୀ ବିଧାନସଭା ନିର୍ବାଚନମଣ୍ଡଳୀରେ ଭାଜପାର ପ୍ରଦର୍ଶନ ନୈରାଶ୍ୟଜନକ ହୋଇଛି। ସାରା ଓଡ଼ିଶାରେ ପରିବର୍ତ୍ତନ ହୋଇଥିବା ବେଳେ ଭଣ୍ଡାରିପୋଖରୀରେ ଭାଜପା ତୃତୀୟ ସ୍ଥାନକୁ ଖସିବା ସହ ୨୦୧୯ ନିର୍ବାଚନ ଅପେକ୍ଷା କମ୍ ଭୋଟ ପାଇଛି। ଏହି ନିର୍ବାଚନମଣ୍ଡଳୀ ପାଇଁ ଭାଜପାର ପ୍ରାର୍ଥୀ ଘୋଷଣାରେ ଅହେତୁକ ବିଳମ୍ବ ଯୋଗୁ ଏପରି ସ୍ଥିତି ହୋଇଥିବା ଚର୍ଚ୍ଚା ହେଉଛି। ଜିଲାର ଭଦ୍ରକ ଓ ଧାମନଗରରେ ଭାଜପା ବିଜୟ ହାସଲ କରିଥିବା ବେଳେ ଚାନ୍ଦବାଲିରେ ପ୍ରତିଦ୍ୱନ୍ଦ୍ୱିତା ଜୋରଦାର ହୋଇଛି। କିନ୍ତୁ ବାସୁଦେବପୁର ଓ ଭଣ୍ଡାରିପୋଖରୀ ଆସନରେ ଦଳ ତୃତୀୟ ସ୍ଥାନରେ ରହିଛି।

୨୦୧୯ ନିର୍ବାଚନରେ ଭଣ୍ଡାରିପୋଖରୀ ବିଧାନସଭା ଆସନରୁ ଲଢ଼ି ବିଜେଡି ପ୍ରାର୍ଥୀ ପ୍ରଫୁଲ୍ଲ ସାମଲ ୭୦,୧୮୦ ଖଣ୍ଡ ଭୋଟ ପାଇ ବିଜୟୀ ହୋଇଥିଲେ। କଂଗ୍ରେସ ପ୍ରାର୍ଥୀ ନିରଞ୍ଜନ ପଟ୍ଟନାୟକଙ୍କୁ ୬୧,୩୨୧ ଭୋଟ ମିଳିଥିବା ବେଳେ ଭାଜପା ପ୍ରାର୍ଥୀ ବଦ୍ରିନାରାୟଣ ଧଳ ୩୯,୧୪୧ ଭୋଟ୍ ପାଇ ତୃତୀୟ ସ୍ଥାନରେ ଥିଲେ। ଏଥର ବିଜେଡି ନେତା ସୁଧାଂଶୁ ନାୟକ ଭାଜପାରେ ସାମିଲ ହୋଇଥିବାରୁ ବଦ୍ରିନାରାୟଣଙ୍କ ସ୍ଥାନରେ ସୁଧାଂଶୁଙ୍କୁ ଦଳୀୟ ଟିକେଟ ମିଳିଥିଲା। ବନ୍ତରେ ସୁଧାଂଶୁଙ୍କ ସ୍ତ୍ରୀ ରେବତୀ ନାୟକ ଦୁଇଥର ବ୍ଲକ ଅଧ୍ୟକ୍ଷା ରହିଥିବା ବେଳେ ବ୍ଲକର ବିଜେଡି ସଙ୍ଗଠନ ତାଙ୍କ ଅକ୍ତିଆରରେ ରହିଥିଲା। ସେ ଭାଜପାରେ ସାମିଲ ହେବା ପରେ ବ୍ଲକର ପ୍ରତି ପଞ୍ଚାୟତରେ ତାଙ୍କର ନିଜସ୍ୱ ସଙ୍ଗଠନ ରହିଛି ବୋଲି ଚର୍ଚ୍ଚା ହେଉଥିଲା। ସୁଧାଂଶୁଙ୍କ ସହ ଅଧିକାଂଶ ପଞ୍ଚାୟତର ବିଜେଡିର ଆଗଧାଡ଼ିର କର୍ମୀଙ୍କ ସହ ପରୋକ୍ଷରେ ଯୋଗାଯୋଗ ରହିଥିବାରୁ ସେମାନେ ଭାଜପାରେ ସାମିଲ ହେବେ ବୋଲି ଆଶା କରାଯାଇଥିଲା। କିନ୍ତୁ ଦଳୀୟ ପ୍ରାର୍ଥୀ ଘୋଷଣାରେ ବିଳମ୍ବ କାରଣରୁ ଏହି ଆକଳନ ଭୁଲ୍ ପ୍ରମାଣିତ ହୋଇଥିଲା। ଏଥର ନିର୍ବାଚନରେ ବିଜେଡି ପ୍ରାର୍ଥୀ ବଦଳ କରି ପ୍ରଫୁଲ୍ଲଙ୍କ ସ୍ଥାନରେ ଭଦ୍ରକର ପୂର୍ବତନ ବିଧାୟକ ସଞ୍ଜୀବ ମଲ୍ଲିକଙ୍କୁ ପ୍ରାର୍ଥୀ କରିଥିବା ବେଳେ କଂଗ୍ରେସର ପ୍ରାର୍ଥୀ ଅପରିବର୍ତ୍ତିତ ରହିଥିଲା। ସଞ୍ଜୀବଙ୍କୁ ୭୨,୪୪୭ ଖଣ୍ଡ ଭୋଟ ଓ ତାଙ୍କ ନିକଟତମ ପ୍ରତିଦ୍ୱନ୍ଦ୍ୱୀ କଂଗ୍ରେସ ପ୍ରାର୍ଥୀ ନିରଞ୍ଜନଙ୍କୁ ୭୦,୮୯୬ ଭୋଟ ମିଳିଥିଲା। ଭାଜପା ପ୍ରାର୍ଥୀ ସୁଧାଂଶୁ ୩୮,୯୫୨ ଖଣ୍ଡ ଭୋଟ ପାଇଥିଲେ। ଗତ ନିର୍ବାଚନ ଅପେକ୍ଷା ବିଜେଡି ଓ କଂଗ୍ରେସର ଭୋଟ ବଢ଼ିଥିବା ବେଳେ ଭାଜପାର ଭୋଟ ହାର କମିଯାଇଛି।

ସମର୍ଥକଙ୍କ ଗହଣରେ କଣ୍ଟାବାଞ୍ଜି ବିଧାୟକ ଲକ୍ଷ୍ମଣ ବାଗ୍ ରାଜ୍ୟ ଭାଜପା କାର୍ଯ୍ୟାଳୟକୁ ଯାଉଛନ୍ତି।

'ବିଜେଡିର ୨୫ ବିଧାୟକ ଯୋଗାଯୋଗରେ ଅଛନ୍ତି'

- ଜାମିନ ପାଇ ଜେଲରୁ ବାହାରିଲେ ପ୍ରଶାନ୍ତ ଜଗଦ୍ଦେବ
- ଘୋଡ଼ାଗାଡ଼ିରେ ଶୋଭାଯାତ୍ରାରେ ସହର ପରିକ୍ରମା କଲେ

ଖୋର୍ଦ୍ଧା/କଟକ,୯।୬(ପ୍ରଭାତ ପାଣିଗ୍ରାହୀ/ଶିଳ୍ପା ପ୍ରିୟଦର୍ଶିନୀ)

ଇଭିଏମ୍ ଭଙ୍ଗାରୁଜା ମାମଲାରେ ଅନ୍ତରୀଣ ଜାମିନ ପାଇବା ପରେ ଖୋର୍ଦ୍ଧାର ନବନିର୍ବାଚିତ ଭାଜପା ବିଧାୟକ ପ୍ରଶାନ୍ତ ଜଗଦ୍ଦେବ ରବିବାର ଜେଲରୁ ମୁକୁଳିଛନ୍ତି। ଏହାପରେ ତାଙ୍କୁ ବହୁ ନେତା ଓ କର୍ମୀ ଫୁଲମାଳ ପିନ୍ଧାଇ ଶୁଭେଚ୍ଛା ଜଣାଇଥିଲେ। ପ୍ରଶାନ୍ତ ଘୋଡ଼ାଗାଡ଼ିରେ ଶୋଭାଯାତ୍ରାରେ ବାହାରି ପୁରୁଣା ମେଡିକାଲ ରୋଡ୍, ପୁରୁଣା ବସ୍‌ଷ୍ଟାଣ୍ଡ, ଟ୍ରାଫିକ୍ ଛକ, ନୂଆ ବସ୍‌ଷ୍ଟାଣ୍ଡ ରୋଡ୍ ଓ ଜିଲାପାଳଙ୍କ କାର୍ଯ୍ୟାଳୟ ଦେଇ ଭାଜପା କାର୍ଯ୍ୟାଳୟରେ ପହଞ୍ଚି କର୍ମୀ, ନେତାଙ୍କୁ ଭେଟିଥିଲେ। ଏହି ଅବସରରେ ପ୍ରଶାନ୍ତ କହିଛନ୍ତି, ଦେବକୀଙ୍କ ଅଷ୍ଟମ ଗର୍ଭରୁ ଶ୍ରୀକୃଷ୍ଣ ଜେଲ ଭିତରେ ଜନ୍ମ ନେଇଥିଲେ। ମୁଁ ଜେଲରେ ରହି ନିର୍ବାଚନ ଜିତିଥିବା ବେଳେ ଏବେ ଜେଲ ଭିତରୁ ବିଜୟ ଉତ୍ସବ ଆରମ୍ଭ କରିଛି। ଶ୍ରୀକୃଷ୍ଣ କଂସ ବଧ କରିବା ଭଳି ଓଡ଼ିଶାବାସୀ ସେହି କଂସମାନଙ୍କୁ ଉଚିତ ଜବାବ ଦେଇଛନ୍ତି। ଆଜିଠାରୁ ରାଜ୍ୟ ରାଜନୀତିରେ ନୂତନ ଯୁଗ ଆରମ୍ଭ ହେଲା। ନବୀନ ପଟ୍ଟନାୟକଙ୍କ ଯୁଗ ସରିଲା, ଏଥର ଭାଜପା ସରକାର। ବିଜେଡିର ୨୦ରୁ ୨୫ ବିଧାୟକ ଭାଜପାରେ ସାମିଲ ହେବା ପାଇଁ ଆଗ୍ରହୀ ଅଛନ୍ତି। କଟକ ମେଡିକାଲରେ ଚିକିତ୍ସିତ ହେଉଥିବା ବେଳେ ବିଜେଡିର ବହୁ ନେତା ଆସି ଭେଟିଛନ୍ତି। ବିଜେଡିର ପତନ ଆରମ୍ଭ ହେଲା, ୬ ମାସ ମଧ୍ୟରେ ମାଟିରେ ମିଶିଯିବ ବୋଲି ପ୍ରଶାନ୍ତ କହିଛନ୍ତି। ତାଙ୍କର ମନ୍ତ୍ରୀ ହେବା ପାଇଁ କୌଣସି ଲାଳସା ନାହିଁ। ସେ ପାଇକପୁଅ। ପାଇକଙ୍କ ରକ୍ତ ତାଙ୍କ ଦେହରେ ବହୁଛି। ଜଣେ ସୈନିକ ଭାବେ ଲୋକଙ୍କ ପାଇଁ ଲଢ଼ିବେ ବୋଲି ସେ କହିଛନ୍ତି। ସେହିପରି ଇଭିଏମ୍ ଭଙ୍ଗାରୁଜା ଅଭିଯୋଗରେ ସେ ଜେଲ ଯିବା ଘଟଣାରେ କହିଛନ୍ତି, ଜେଲ ଯିବା ତାଙ୍କ ପାଇଁ ସାଧାରଣ କଥା। ଲଢ଼େଇ କରି ଆଗକୁ ଆସିଛନ୍ତି। ତାଙ୍କୁ ମିଛରେ ଫସାଇ ଦିଆଯାଇଛି ବୋଲି ସେ କହିଛନ୍ତି। ତେବେ ଖୋର୍ଦ୍ଧାର ସର୍ବାଙ୍ଗୀନ ବିକାଶ ତାଙ୍କର ପ୍ରାଥମିକତା ରହିବ ବୋଲି ପ୍ରଶାନ୍ତ କହିଛନ୍ତି।

ପୂର୍ବତନ ବିଧାୟକ ଜ୍ୟୋତିରୀନ୍ଦ୍ର ନାଥ ମିତ୍ର, ଭାଜପା ଜିଲା ସଭାପତି ରଶ୍ମି ମହାପାତ୍ର, ବରିଷ୍ଠ ନେତା ନିକୁଞ୍ଜ ପଟ୍ଟନାୟକ, ନାରୀନେତ୍ରୀ ବାସନ୍ତୀ ମହାପାତ୍ର, ନଗର ମଣ୍ଡଳ ସଭାପତି ଦେବ ଆଚାର୍ଯ୍ୟ, ଦୀପକ ହୋତାଙ୍କ ସମେତ ଶତାଧିକ ମହଳା, ପୁରୁଷ କର୍ମୀ ଶୋଭାଯାତ୍ରାରେ ସାମିଲ ହୋଇଥିଲେ।

ଘୋଡ଼ାଗାଡ଼ିରେ ଜେଲରୁ ଫେରୁଛନ୍ତି ପ୍ରଶାନ୍ତ ଜଗଦ୍ଦେବ।

ଶୋଭାଯାତ୍ରା ବେଳେ ବୁଲିଲା ଖଣ୍ଡା

ନବନିର୍ବାଚିତ ବିଧାୟକ ପ୍ରଶାନ୍ତ ଜଗଦ୍ଦେବ ଜେଲରୁ ମୁକୁଳିବା ପରେ ଶତାଧିକ କର୍ମୀ, ନେତାଙ୍କ ସହ ଶୋଭାଯାତ୍ରାରେ ନଗର ପରିକ୍ରମା କରିଥିଲେ। ଶୋଭାଯାତ୍ରା ବେଳେ ବିଭିନ୍ନ ସ୍ଥାନରେ ବହୁ ଦଳୀୟ କର୍ମୀ ହାତରେ ଖଣ୍ଡା ଧରି ବୁଲାଇଥିଲେ। ପୋଲିସ ଉପସ୍ଥିତିରେ କିପରି ଖଣ୍ଡା ବୁଲାଇଲେ, ତାହାକୁ ନେଇ ପ୍ରଶ୍ନବାଚୀ ସୃଷ୍ଟି ହୋଇଛି।

ନିର୍ବାଚନୀ ଶତ୍ରୁତାରୁ ଘର ପୋଡ଼ିଦେଲେ

କଳିଙ୍ଗନଗର,୯।୬(ଶୁଭାଶିଷ ରାଉତ)

ରାଜନୈତିକ ଶତ୍ରୁତାରୁ ଶନିବାର ରାତିରେ ଯାଜପୁର ଜିଲା ଯଖପୁରା ଥାନା ମନୋହରପୁର ଗାଁର ମୁରଲୀଧର ବାରିକଙ୍କ ଘରକୁ କେହି ଦୁର୍ବୃତ୍ତ ନିଆଁ ଲଗାଇ ପୋଡ଼ି ଦେଇଛନ୍ତି। ଫଳରେ ତାଙ୍କ ୩ ବଖରା ଘର ଜଳିପୋଡ଼ି ପାଉଁଶ ହୋଇଛି। ଘରେ ଥିବା ସମସ୍ତ ଆସବାବପତ୍ର ନଷ୍ଟ ହୋଇଯାଇଛି। ଖବର ପାଇ ଦାନଗଦି ଦମକଳ ବାହିନୀ ପହଞ୍ଚି ନିଆଁକୁ ଆୟତ୍ତ କରିଛି।

ମୁରଲୀଧରଙ୍କ ଅଭିଯୋଗ ଅନୁସାରେ, ରାତି ପ୍ରାୟ ୧୨ଟା୩୦ରେ ତାଙ୍କ ଘରେ ବାପା, ମା, ସ୍ତ୍ରୀ ଓ ପିଲାମାନେ ଶୋଇଥିଲେ। ହଠାତ୍ ପାଟି ଶୁଣି ତାଙ୍କ ମା' ବାହାରକୁ ଆସି ଦେଖିବାରୁ ୨-୩ଜଣ ଦୁର୍ବୃତ୍ତ ଦୌଡ଼ି ପଳାଇଲେ ଓ ଘର ହୁଡୁହୁଡୁ ହୋଇ ଜଳୁଥିଲା। ଫଳରେ ତାଙ୍କ ମା' ଭୟଭୀତ ହୋଇ ପାଟି କରିବାରୁ ସମସ୍ତେ ଉଠି ବାହାରକୁ ପଳାଇ ଆସିଥିଲେ। ପରେ ଦମକଳ ବାହିନୀ ପହଞ୍ଚି ନିଆଁ ଲିଭାଇଥିଲା। ମୁରଲୀଙ୍କ ଅଭିଯୋଗ ଯେ ସେ ଭାଜପାକୁ ଭୋଟ ଦେବାରୁ ରାଗ ରଖି ବିଜେଡି କର୍ମୀ ତାଙ୍କ ଘରେ ନିଆଁ ଲଗାଇ ଦେଇଛନ୍ତି। ତେବେ ଠିକ ସମୟରେ ତାଙ୍କ ମା' ଉଠି ନ ଥିଲେ ପିଲାମାନଙ୍କ ଜୀବନ ଯାଇଥାନ୍ତା ବୋଲି ସେ କହିବା ସହ ଘଟଣାର ତଦନ୍ତ କରି ଅଭିଯୁକ୍ତଙ୍କ ବିରୋଧରେ ଦୃଢ଼ କାର୍ଯ୍ୟାନୁଷ୍ଠାନ ଗ୍ରହଣ କରିବାକୁ ଦାବି କରିଛନ୍ତି। ଅଭିଯୋଗ ପାଇବା ପରେ ପୋଲିସ ନଂ.୧୧୦।୨୪ରେ ଏକ ମାମଲା ରୁଜୁ କରି ତଦନ୍ତ ଆରମ୍ଭ କରିଛି। ଅନ୍ୟପକ୍ଷରେ ଯଥାଶୀଘ୍ର ଏହାର ତଦନ୍ତ କରି ଅଭିଯୁକ୍ତଙ୍କୁ ଦଣ୍ଡ ଦେବା ପାଇଁ ସ୍ଥାନୀୟ ସରପଞ୍ଚ ସ୍ମୃତିରଞ୍ଜନ ଯେନା ଦାବି କରିଛନ୍ତି।

କଂଗ୍ରେସର ବିଧାୟକ ଦଳ ନେତା ଚୟନ ପ୍ରସଙ୍ଗ

ଏଯାଏ ରିପୋର୍ଟ ଦାଖଲ କରିନାହାନ୍ତି ପର୍ଯ୍ୟବେକ୍ଷକ

ଭୁବନେଶ୍ୱର, ୯।୬(ସୁନିତ୍ ମିଶ୍ର)

୨୦୨୪ ନିର୍ବାଚନରେ କଂଗ୍ରେସ ଓଡ଼ିଶାରେ ୧୪ଟି ବିଧାନସଭା ଆସନରେ ବିଜୟୀ ହୋଇଛି। ୨୦୧୯ ତୁଳନାରେ ଏଥର କଂଗ୍ରେସ ୫ଟି ଅଧିକ ବିଧାନସଭା ଆସନ ପାଇଛି। ତେଣୁ ଦଳ ଗତଥର ଅପେକ୍ଷା ଅଧିକ ଆସନ ପାଇଥିବା କାରଣରୁ ବେଶୀ ଉତ୍ସାହିତ ରହିଛି। ହେଲେ ଏଥର ବିଧାୟକ ଦଳ ନେତା କିଏ ହେବେ ତାହାକୁ ନେଇ ଚର୍ଚ୍ଚା ଜୋର୍ ଧରିଛି। ଏପରିସ୍ଥଳେ ପିସିସି ସଭାପତି ଶରତ ପଟ୍ଟନାୟକ ନୂଆଦିଲ୍ଲୀଠାରେ ଡେରା ପକାଇ ରହିଛନ୍ତି। ସିଡବ୍ଲ୍ୟୁସି ବୈଠକରେ ଯୋଗଦେବା ଲାଗି ଶରତ ଦିଲ୍ଲୀ ଗସ୍ତ କରିଥିବା ବେଳେ ଦଳର ରାଜ୍ୟ ପ୍ରଭାରୀ ଅଜୟ କୁମାରଙ୍କ ନିର୍ଦ୍ଦେଶକ୍ରମେ ଅଧିକ ଗୋଟିଏ ଦିନ ସେ ଦିଲ୍ଲୀରେ ରହିଥିବା ଜଣାପଡ଼ିଛି। ସୋମବାର ସେ ଦଳର ହାଇକମାଣ୍ଡଙ୍କ ସହିତ ଓଡ଼ିଶାରେ କଂଗ୍ରେସର ପରବର୍ତ୍ତୀ ସାଙ୍ଗଠନିକ କାର୍ଯ୍ୟକ୍ରମ ସମ୍ପର୍କରେ ଆଲୋଚନା କରିବେ ବୋଲି ଜଣାପଡ଼ିଛି। ଅନ୍ୟପଟେ ଗତ ସପ୍ତାହରେ ଅଜୟ କୁମାର ଏବଂ ଓଡ଼ିଶାର ବିଧାୟକ ଦଳ ନେତା ଚୟନ ଲାଗି ପର୍ଯ୍ୟବେକ୍ଷକ ଭାବେ ଆସିଥିବା ତେଲଙ୍ଗାନା ଉପ ମୁଖ୍ୟମନ୍ତ୍ରୀ ବିଜୟୀ ବିଧାୟକମାନଙ୍କ ସହିତ ୱାନ୍ ଟୁ ୱାନ୍ ଆଲୋଚନା କରିଛନ୍ତି। ସେମାନଙ୍କ ସହ ଆଲୋଚନା ପରେ ଏକ ରିପୋର୍ଟ ପ୍ରସ୍ତୁତ କରାଯାଇଛି। ଉକ୍ତ ରିପୋର୍ଟ ଏ ପର୍ଯ୍ୟନ୍ତ ହାଇକମାଣ୍ଡଙ୍କ ନିକଟରେ ଉପସ୍ଥାପିତ କରାଯାଇନାହିଁ। କେନ୍ଦ୍ରରେ ଇଣ୍ଡିଆ ମେଣ୍ଟ ବୈଠକ କାର୍ଯ୍ୟକ୍ରମ ଚାଲିଥିବା କାରଣରୁ ଉକ୍ତ କାର୍ଯ୍ୟରେ ବିଳମ୍ବ ହେବାରେ ଲାଗିଛି। ତେଣୁ ଏହାକୁ ଦୃଷ୍ଟିରେ ରଖି ଆଉ କଛଦିନ ମଧ୍ୟରେ ରିପୋର୍ଟ ଦାଖଲ କରାଯିବା ସହିତ ବିଧାୟକ ଦଳ ନେତା କିଏ ହେବ ସେନେଇ ବୃତ୍ତାନ୍ତ ନିଷ୍ପତ୍ତି ନିଆଯିବ ବୋଲି ପିସିସି ସଭାପତି କହିଛନ୍ତି। ତେବେ ଏଥର ବିଧାୟକ ଦଳ ନେତା କାହାକୁ କରାଯିବ ବୋଲି ପଚାରିବାରୁ ପିସିସି ସଭାପତି କହିଛନ୍ତି ଯେ, ବରିଷ୍ଠତା ଦୃଷ୍ଟିରୁ ତାରା ପ୍ରସାଦ ବାହିନୀପତି ଆଗରେ ରହିବେ। ହେଲେ ଦଳ କାହାକୁ ଏହି ପଦରେ ବସାଇବ ସେ ବିଷୟରେ ପର୍ଯ୍ୟବେକ୍ଷକ ଭାବେ ଆସିଥିବା ନେତା ହିଁ ବୃତ୍ତାନ୍ତ କରିବେ। କାରଣ ସେ ପ୍ରତ୍ୟେକଙ୍କ ସହ ଜଣ ଜଣ କରି ଆଲୋଚନା କରିଛନ୍ତି। ତାଙ୍କ ରିପୋର୍ଟ ଆଧାରରେ ହିଁ ବିଧାୟକ ଦଳ ନେତା ବଛାହେବେ ବୋଲି ଶରତ କହିଛନ୍ତି।

ପରାଜୟ ପାଇଁ ନିଜକୁ ଦାୟୀ କଲେ ପ୍ରଣବ

ଧର୍ମଶାଳା ବିଜେଡିର ସମୀକ୍ଷା ବୈଠକ

ଧର୍ମଶାଳା,୯।୬(ବଟକୃଷ୍ଣ ପରିଡ଼ା)

ଧର୍ମଶାଳା ନିର୍ବାଚନମଣ୍ଡଳୀର ବିଜେଡି ବିଧାୟକ ପ୍ରାର୍ଥୀ ପ୍ରଣବ କୁମାର ବଳବନ୍ତରାୟ ୪,୧୮୧ ଖଣ୍ଡ ଭୋଟରେ ସ୍ୱାଧୀନ ପ୍ରାର୍ଥୀ ହିମାଂଶୁ ଶେଖର ସାହୁଙ୍କଠାରୁ ପରାଜିତ ହୋଇଛନ୍ତି। ପରାଜୟର ୫ଦିନ ପରେ ରବିବାର ବିଜେଡି ପକ୍ଷରୁ ଜାରକାଣ୍ଟିତ କାର୍ଯ୍ୟାଳୟରେ ଏକ ସମୀକ୍ଷା ବୈଠକ ଅନୁଷ୍ଠିତ ହୋଇଯାଇଛି। ବ୍ଲକ ବିଜେଡି ସଭାପତି ଜଳଧର ମହାନ୍ତିଙ୍କ ଅଧ୍ୟକ୍ଷତାରେ ଅନୁଷ୍ଠିତ ବୈଠକରେ ପ୍ରଣବ ଯୋଗଦେଇ ଦଳର ପରାଜୟ ଉପରେ ସମୀକ୍ଷା କରିଛନ୍ତି। ନିର୍ବାଚନମଣ୍ଡଳୀରେ ବିଜେଡି ପ୍ରାର୍ଥୀଙ୍କୁ ଭୋଟ ଦେଇଥିବା ସମସ୍ତ ଭୋଟରଙ୍କୁ ସେ ଧନ୍ୟବାଦ ଦେଇଛନ୍ତି। ଆଗାମୀ ଦିନରେ ବିଜେଡି କର୍ମୀ ଏକ ହୋଇ କାମ କରିବା ସହ ବିରୋଧୀ ଦଳଭାବେ ଲୋକଙ୍କ ସୁଖଦୁଃଖରେ ସାମିଲ ହେବାକୁ ପରାମର୍ଶ ଦେଇଛନ୍ତି।

ଏହି ସମୀକ୍ଷା ବୈଠକରେ ୫୪ ପଞ୍ଚାୟତର ସଭାପତି, ପଞ୍ଚାୟତସ୍ତରୀୟ ଜନପ୍ରତିନିଧି ଓ ଆଗଧାଡିର କର୍ମୀ ଯୋଗଦେଇ ପରାଜୟ ସମ୍ପର୍କରେ ମତରଖିଥିଲେ। ବୈଠକରେ କୁମାରୀ ପଞ୍ଚାୟତ ସଭାପତି ପୂର୍ଣ୍ଣଚନ୍ଦ୍ର ଶତପଥୀ, କୁମାରୀ ସରପଞ୍ଚଙ୍କ ପ୍ରତିନିଧି ପ୍ରଭୁରଞ୍ଜନ ସାମଲ, ଗଡ଼ମଧୁପୁର ପଞ୍ଚାୟତର ପୂର୍ବତନ ସରପଞ୍ଚ ରମେଶ ବେହେରା, ପୂର୍ବତନ ଜିଲା ପରିଷଦ ସଦସ୍ୟ ମମତା ଦଣ୍ଡପାଟ, ବରିଷ୍ଠ ସଦସ୍ୟ କୃଷ୍ଣଚନ୍ଦ୍ର ସାହୁ, ଉତ୍କଳମଣି ଦାସ, ଅବନିନ୍ଦ୍ର ଜେନା ଓ ସଞ୍ଜୀବ ଜେନା ପ୍ରମୁଖ ଯୋଗଦେଇ ଆଲୋଚନାରେ ଭାଗ ନେଇଥିଲେ।

ସମୀକ୍ଷା ବୈଠକରେ ଯୋଗ ଦେଇଥିବା ନେତା ଓ କର୍ମୀ।

ରବୀନ୍ଦ୍ର ମଲ୍ଲିକ କଟକ ଜିଲାର ଆଡହକ ସଭାପତି

ଭୁବନେଶ୍ୱର, ୯।୬(ସୁନିତ୍ ମିଶ୍ର)

କଟକ ଜିଲା କଂଗ୍ରେସ ସଙ୍ଗଠନକୁ ସୁଦୃଢ଼ ତଥା କ୍ରିୟାଶୀଳ କରିବା ପାଇଁ ଓଡ଼ିଶା ପ୍ରଦେଶ କଂଗ୍ରେସ କମିଟି(ଓପିସିସି) ସଭାପତି ଶରତ ପଟ୍ଟନାୟକ କଟକ ଜିଲା କଂଗ୍ରେସ କମିଟିର ଆଡହକ ସଭାପତି ଭାବେ ପୂର୍ବତନ ବିଧାୟକ ରବୀନ୍ଦ୍ର କୁମାର ମଲ୍ଲିକଙ୍କୁ ନିଯୁକ୍ତି ଦେଇଛନ୍ତି। ପ୍ରଦେଶ କଂଗ୍ରେସର ବରିଷ୍ଠ ଉପସଭାପତି ଶିବାନନ୍ଦ ରାୟ ଏକ ପ୍ରେସ ବିଜ୍ଞପ୍ତି ଜରିଆରେ ଏନେଇ ସ୍ପଷ୍ଟ କରିଛନ୍ତି। ରବୀନ୍ଦ୍ର ମଲିକ ଆଗାମୀ ଦିନରେ ନୂତନ ଦାୟିତ୍ୱକୁ ସୁଚାରୁରୂପେ ସମ୍ପାଦନ କରିବେ ବୋଲି ଶରତ ପଟ୍ଟନାୟକ ଆଶା ପ୍ରକାଶ କରିଛନ୍ତି।

ଅମାନତ ହରାଇଲେ ୨ ଜାତୀୟ ଦଳର ପ୍ରାର୍ଥୀ

ଘସିପୁରା ବିଧାନସଭା ନିର୍ବାଚନମଣ୍ଡଳୀ

ଘସିପୁରା,୯।୬(ନିରଞ୍ଜନ ସାହୁ)

ରାଜ୍ୟ ରାଜନୀତିର ଚର୍ଚ୍ଚିତ ଘସିପୁରା ନିର୍ବାଚନମଣ୍ଡଳୀରେ ୨୦୨୪ ନିର୍ବାଚନରେ ଅବତୀର୍ଣ୍ଣ ହୋଇଥିବା ୨ ଜାତୀୟସ୍ତରର ରାଜନୈତିକ ଦଳର ପ୍ରାର୍ଥୀମାନେ ଅମାନତ ହରାଇଛନ୍ତି। ଚଳିତ ନିର୍ବାଚନରେ ୧, ୮୯, ୧୪୩ ମତଦାତା ସେମାନଙ୍କର ମତଦାନ ସାବ୍ୟସ୍ତ କରିଥିଲେ। ମାତ୍ର ଦୁଇ ଜାତୀୟ ରାଜନୈତିକ ଦଳ କଂଗ୍ରେସ ଓ ଭାଜପା ଅପେକ୍ଷାକୃତ କମ୍ ଭୋଟ ହାସଲ କରି ଏଭଳି ପରିଣାମ ଭୋଗିଛନ୍ତି।

ଘସିପୁରା ନିର୍ବାଚନମଣ୍ଡଳୀରେ କଂଗ୍ରେସକୁ ୨୮୦୭ ଖଣ୍ଡ ଭୋଟ ମିଳିଥିବାବେଳେ ଭାଜପାକୁମାତ୍ର ୨୩,୮୧୩ ଖଣ୍ଡ ଭୋଟ ମିଳିଛି। ମତଦାନ ହୋଇଥିବା ଭୋଟର ଏକ ଷଷ୍ଠାଂଶ ମିଳି ନ ଥିଲେ ସେମାନଙ୍କୁ ଅମାନତ ହରାଇବାକୁ ପଡିଥାଏ। ଏହିକ୍ରମରେ ଘସିପୁରା ନିର୍ବାଚନମଣ୍ଡଳୀରେ ଉଭୟ କଂଗ୍ରେସ ଓ ଭାଜପା ଭଳି ଦୁଇ ଜାତୀୟସ୍ତରର ରାଜନୈତିକ ଦଳ ଅମାନତ ହରାଇ ଚର୍ଚ୍ଚାକୁ ଆସିଛନ୍ତି। ଏଠାରେ ପୁଣି ବିଜେଡି ପ୍ରାର୍ଥୀ ବଦ୍ରି ନାରାୟଣ ପାତ୍ର ବିଜୟୀ ହୋଇଛନ୍ତି। ବଦ୍ରି ଲଗାତର ଭାବେ ୪ ଥର ପାଇଁ ନିର୍ବାଚନମଣ୍ଡଳୀକୁ ଦଖଲରେ ରଖିଥିବାବେଳେ ୬ ଥର ବିଧାୟକ ଭାବେ ନିର୍ବାଚିତ ହୋଇ ରେକର୍ଡର ଅଧିକାରୀ ହୋଇଛନ୍ତି। ନିର୍ବାଚନମଣ୍ଡଳୀରେ ପରିବର୍ତ୍ତନ ଲହରର ଫାଇଦା ହାସଲ କରିବାରେ ସ୍ୱାଧୀନ ପ୍ରାର୍ଥୀ ସଫଳ ହୋଇଥିଲେ। ଏଠାରେ ବିଜେଡି ଓ ସ୍ୱାଧୀନ ମଧ୍ୟରେ ହୋଇଥିବା ଲଢ଼େଇରେ କଂଗ୍ରେସ ଓ ଭାଜପାକୁ ମତଦାତା କୋଣଠେସା କରିଦେଇଥିଲେ। ଯଦିଓ ଭାଜପା ଏଠାରେ ତୃତୀୟ ସ୍ଥାନରେ ରହିଛି, ତଥାପି ଅମାନତ ରକ୍ଷା କରିବାରେ ବିଫଳ ହୋଇଛି। ୨୦୧୯ ନିର୍ବାଚନରେ ଏହି ନିର୍ବାଚନମଣ୍ଡଳୀରୁ କଂଗ୍ରେସ ୫୪,୧୨୮ ଖଣ୍ଡ ଭୋଟ ପାଇଥିବାବେଳେ ଚଳିତ ନିର୍ବାଚନରେ ମାତ୍ର ୨୮୦୭ ଖଣ୍ଡ ଭୋଟ ପାଇଛି। ସେହିପରି ୨୦୧୯ରେ ଭାଜପା ୨୭,୫୭୯ ଭୋଟ ପାଇଥିବାବେଳେ ଚଳିତ ନିର୍ବାଚନରେ ଭାଜପା ୨୩, ୮୧୩ ଭୋଟ ପାଇ ସନ୍ତୁଷ୍ଟ ହେବାକୁ ପଡ଼ିଛି।

ସୋଫିଆଙ୍କ ବିରୋଧରେ ସ୍ୱର ତେଜିଲା

- ଦେଶବିରୋଧୀ ସ୍ଲୋଗାନ ପାଇଁ କାର୍ଯ୍ୟାନୁଷ୍ଠାନ ଦାବି କଲେ ଭାଜପା ଯୁବମୋର୍ଚ୍ଚା, ହିନ୍ଦୁସେନା
- ଥାନା ସମ୍ମୁଖରେ କୁଶପୁତ୍ତଳିକା ଦାହ

କଟକ, ୯।୬(ଶିଳ୍ପା ପ୍ରିୟଦର୍ଶିନୀ)

ବାରବାଟୀ-କଟକ ବିଧାନସଭା ନିର୍ବାଚନମଣ୍ଡଳୀର ନବନିର୍ବାଚିତ କଂଗ୍ରେସ ବିଧାୟିକା ସୋଫିଆ ଫିର୍ଦ୍ଦୋସଙ୍କ ବିରୋଧରେ ଭାଜପା ଯୁବମୋର୍ଚ୍ଚା କଟକନଗର ପକ୍ଷରୁ ସ୍ୱର ଉତ୍ତୋଳନ କରାଯାଇଛି। ଏଥିସହ ସୋଫିଆଙ୍କ ବିରୋଧରେ ଲାଲବାଗ ଥାନାରେ ଲିଖିତ ଅଭିଯୋଗପତ୍ର ଦିଆଯାଇଛି। ସେଥିରେ ଦର୍ଶାଯାଇଛି, କଟକ ମହାନଗର ନିଗମ(ସିଏମ୍‌ସି) ଅଧୀନ ୧୩ ନମ୍ବର ୱାର୍ଡରେ ଶନିବାର କଂଗ୍ରେସର ବିଜୟ ଶୋଭାଯାତ୍ରା ଅନୁଷ୍ଠିତ ହୋଇଥିଲା। ଏଥିରେ ଛୋଟ ପିଲାଙ୍କୁ ସାମିଲ କରାଯିବା ସହ ପାକିସ

ସାଟେଲାଇଟ୍ ଆଧାରିତ ଟୋଲ୍ ଆଦାୟ ପ୍ରୟାସ

ଭୁବନେଶ୍ୱର,୯।୬(ଅନୁରାଧା ମହାରଣା)

ଜାତୀୟ ରାଜପଥ ବ୍ୟବହାରକାରୀଙ୍କ ପାଇଁ ଟୋଲିଂ ସେବାକୁ ସରଳ କରିବା ସହ କାର୍ଯ୍ୟର ଦକ୍ଷତା ଏବଂ ସ୍ୱଚ୍ଛତା ବୃଦ୍ଧି କରିବା ପାଇଁ ଇଣ୍ଡିଆନ ହାଇୱେ ମ୍ୟାନେଜମେଣ୍ଟ କମ୍ପାନୀ ଲିମିଟେଡ (ଆଇଏଚ୍ଏମ୍ସିଏଲ୍), ଜାତୀୟ ରାଜପଥ ପ୍ରାଧିକରଣ (ଏନ୍ଏଚ୍ଆଇ) ଦ୍ୱାରା ପ୍ରୋତ୍ସାହିତ କମ୍ପାନୀ ଜିଏନଏସ୍ଏସ୍ ପ୍ରୟାସ ଆରମ୍ଭ କରିଛି। ବର୍ତ୍ତମାନ କାର୍ଯ୍ୟ କରୁଥିବା ଫାସଟ୍ୟାଗ୍ ଇକୋସିଷ୍ଟମ ମଧ୍ୟରେ ଏନଏଚଏଆଇ ଜିଏନ୍ଏସ୍ଏସ୍ ଆଧାରିତ ଇଲେକ୍ଟ୍ରୋନିକ ଟୋଲ କଲେକ୍ସନ ସିଷ୍ଟମ ଲାଗୁ କରିବାକୁ ଯୋଜନା କରାଯାଉଛି। ପ୍ରଥମରେ ଉଭୟ ଆରଏଫଆଇଡି ଆଧାରିତ ଇଟିସି ଏବଂ ଜିଏନଏସ୍ଏସ୍ ଆଧାରିତ ଇଟିସି ଏକ ହାଇବ୍ରିଡ ମଡେଲ ବ୍ୟବହାର କରି ଏକାଠି କାର୍ଯ୍ୟ କରିବେ। ଜିଏନ୍ଏସ୍ଏସ୍ ପ୍ରକ୍ରିୟା ସଫଳ ହେଲେ ସମସ୍ତ ଗାଡ଼ି ଟୋଲ ପ୍ଲାଜାରେ ଉପଲବ୍ଧ ହେବ। ଜିଏନ୍ଏସଏସ ଆଧାରିତ ଇଟିସି ବ୍ୟବହାର କରୁଥିବା ଯାନଗୁଡ଼ିକ ସହଜରେ ଟୋଲ ଦେଇ ପାରିବେ। ଏହି ପ୍ରକ୍ରିୟା ସଫଳ ହେଲେ ସମସ୍ତ ଗାଡ଼ି ଜଏନଏସ୍ଏସ୍ରେ ପରିଣତ ହେବ। ଭାରତରେ ଗ୍ଲୋବାଲ ନେଭିଗେଶନ ସାଟେଲାଇଟ ସିଷ୍ଟମ (ଜିଏନ୍ଏସ୍ଏସ୍) ଆଧାରିତ ଇଲେକ୍ଟ୍ରୋନିକ ଟୋଲ କଲେକ୍ସନ (ଇଟିସି)ର କାର୍ଯ୍ୟାନ୍ୱୟନ ପାଇଁ ଏହା ଆଧାର ହୋଇପାରେ। ଏନେଇ ଆଗ୍ରହୀ କମ୍ପାନୀଗୁଡିକ ସେମାନଙ୍କ ସୁଚିନ୍ତିତ ପରାମର୍ଶ ଜୁଲାଇ ୨୨ରେ ଟେଣ୍ଡର @ihmcl.comକୁ ପଠାଇବେ ବୋଲି ସୂଚନା ରହିଛି।

ଭାରତରେ ଜିଏନଏସ୍ଏସ୍ ଆଧାରିତ ଇଲେକ୍ଟ୍ରୋନିକ ଟୋଲ ସଂଗ୍ରହର ପ୍ରୟୋଗ ଜାତୀୟ ରାଜପଥରେ ଯାନବାହନ ଚଳାଚଳକୁ ସହଜ କରିବ। ରାଜପଥ ବ୍ୟବହାରକାରୀଙ୍କୁ ଅନେକ ସୁବିଧା ଯୋଗାଇବା ପାଇଁ ଯୋଜନା କରାଯାଇଛି। ଉପଭୋକ୍ତାମାନେ କେବଳ ଜାତୀୟ ରାଜପଥରେ ଯାତ୍ରା କରୁଥିବା ଦୂରତା ପାଇଁ ଦେୟ ଦେଉଥିବାବେଳେ ଜିଏନ୍ଏନ୍ଏସ୍ ଆଧାରିତ ଇଲେକ୍ଟ୍ରୋନିକ ଟୋଲ ସଂଗ୍ରହ ମଧ୍ୟ ଟୋଲ ସଂଗ୍ରହରେ ଅଧିକ ଦକ୍ଷତା ଆଣିବ। ଏହ ଟିକସ ଫାଙ୍କି ପଳାଇଯାଉଥିବା ଗାଡିକୁ ଚିହ୍ନଟ କରିବାରେ ସହାୟକ ହେବ।

ସୋନିର ନୂତନ ଉତ୍ପାଦ

ଭୁବନେଶ୍ୱର,୯।୬

ସୋନି ଇଣ୍ଡିଆର ନୂତନ ଉତ୍ପାଦ ତଥା ୟୁଏଲଟି ପାୱାର ସାଉଣ୍ଡ ସିରିଜର ଓୟାରଲେସ୍ ସ୍ପିକର ଓ ନଏଜ କ୍ୟାନସେଲେଶନ ସାଉଣ୍ଡବାରକୁ ନିକଟରେ ଉନ୍ମୋଚନ କରାଯାଇଛି। ଏପରିକି ଏହି ନୂଆ ବର୍ଗମାଳାରେ ୟୁଏଲ୍ଟି ଟାୱାର୧୦, ୟୁଏଲ୍ଟି ଫିଲ୍ଡ ୭ ଓ ୟୁଏଲ୍ଟି ଫିଲ୍ଡ ୧ ଓୟାରଲେସ ସ୍ପିକର୍ ଓ ନଏଜ କ୍ୟାନସେଲେଶନ୍ ହେଡଫୋନ ୟୁଏଲ୍ଟି ୱେର ଆଦି ରହିଛି। ୟୁଏଲଟି ବଟନ ସମେତ ଏହି ସିରିଜର ସମସ୍ତ ଉତ୍ପାଦ ଗୋଟିଏ କିମ୍ବା ଦୁଇଟି ସାଉଣ୍ଡ ମୋଡ ପ୍ରଦାନ କରୁଛି। ସେହିଭଳି ୟୁଏଲ୍ଟି ପାୱାର ୧୦ ସହିତ ଏକ ଓୟାରଲେସ୍ ମାଇକ ମଧ୍ୟ ଆସୁଛି। ଟିଭିରେ ମଧ୍ୟ ଏହି ସ୍ପିକରକୁ ଯୋଡ଼ାଯାଇପାରିବ। ଏପରିକି ୟୁଏଲଟି ପାୱାର ସାଉଣ୍ଡରେ ଉଲ୍ଲେଖନୀୟ ବେସ୍ ରହିଛି। ୟୁଏଲ୍ଟି ୧ର ବେସ୍ ହୃଦୟକୁ ଝୁମାଇବ ଏବଂ ୟୁଏଲଟ ୨ ଶକ୍ତିଶାଳୀ ବଟ୍ ପ୍ରଦାନ କରିବ। ୩୬୦ ଡିଗ୍ରୀ ପାର୍ଟି ସାଉଣ୍ଡ ଓ ୩୬୦ ଡିଗ୍ରୀ ପାର୍ଟି ଲାଇଟ ଘରର କୋଣ ଅନୁକୋଣରେ ଶବ୍ଦ ପହଞ୍ଚାଇବ।

ବଜାରରେ ହସ୍କଭର୍ନାର ନୂତନ ମଡେଲ

ଭୁବନେଶ୍ୱର,୯।୬

ହସ୍କଭର୍ନା ମୋଟରସାଇକେଲର ନୂତନ ମଡେଲ 'ଭିଟ୍‌ପିଲେନ୍-୨୫୦ ଏବଂ ସର୍ଟପିଲେନ୍ ୪୦୧'ର ସର୍ବଭାରତୀୟ ଉନ୍ମୋଚନ ନିକଟରେ ହୋଇଯାଇଛି। ଏପରକ ହସ୍କଭନା ମୋଟରସାଇକେଲ ନିକଟରେ କେଟିଏମ୍ ଇଣ୍ଡିଆ ସହ ସହଭାଗିତା ସ୍ଥାପନ କରିଥିଲାବେଳେ ଉଭୟ କମ୍ପାନୀ ଏଚ୍‌ଡିଏଫ୍‌ସି ବ୍ୟାଙ୍କ ଜରିଆରେ ଏହାର ବ୍ୟବସାୟିକ ବୁଝାମଣା କରିଛନ୍ତି। ଅପରପକ୍ଷରେ କେଟିଏମ୍ ଇଣ୍ଡିଆର ସର୍ବଭାରତୀୟ ଡିଲର ପଏଣ୍ଟ ଜରିଆରେ ଉଭୟ ମଡେଲର ଡେଲିଭରି ଓ ଅନାବରଣ କରାଯାଇଛି। ଏହି ପରିପ୍ରେକ୍ଷୀରେ କେଟିଏମ୍ ଇଣ୍ଡିଆର ସ୍ୱୀକୃତିପ୍ରାପ୍ତ ଡିଲର ସଙ୍କାଲିଆ ମୋଟର୍ସ ପ୍ରାଇଭେଟ୍ ଲିମିଟେଡ୍ (କେଟିଏମ୍ ମଞ୍ଜେଶ୍ୱା ଏବଂ ଖଣ୍ଡଗିରି) ଜରିଆରେ ଉଭୟ ମଡେଲର ଅନାବରଣ ଉତ୍ସବ ଶୁକ୍ରବାର ୟୁନଟ୍‌ସ୍ଥିତ ଏଚ୍‌ଡିଏଫ୍‌ସି ବ୍ୟାଙ୍କ ପରିସରରେ ଆୟୋଜିତ ହୋଇଯାଇଛି। ଏହି ଅବସରରେ କେଟିଏମ୍ ଇଣ୍ଡିଆର ଏଏସ୍‌ଏମ୍ ହିମାଂଶୁ ଲାଗୁରୁଙ୍କ ସମେତ ଏଚ୍‌ଡିଏଫ୍‌ସି ୟୁନିଟ୍ ୮ ଶାଖାର ଶାଖା ପରିଚାଳକ ଅଭିଷେକ ମହାପାତ୍ର ଏବଂ କେଟିଏମ୍ ଖଣ୍ଡଗିରି ଶୋ'ରୁମ୍‌ର ମ୍ୟାନେଜର ଭାଗ୍ୟଧର ନାୟକ ଓ ଅନ୍ୟମାନେ ଉପସ୍ଥିତ ଥିଲେ।

ତନିସ୍କର ଶତ ପ୍ରତିଶତ ଗୋଲ୍ଡ ଏକ୍ସଚେଞ୍ଜ ପ୍ରୋଗ୍ରାମ

ଭୁବନେଶ୍ୱର,୯।୬

ଦେଶର ଅଗ୍ରଣୀ ଅଳଙ୍କାର ପ୍ରତିଷ୍ଠାନ ତଥା ଜାତୀୟସ୍ତରର ଗହଣା ରିଟେଲ ବ୍ରାଣ୍ଡ୍ 'ତନିସ୍କ'ର ବହୁ ପ୍ରତୀକ୍ଷିତ ଅଫର 'ଗୋଲ୍ଡ ଏକ୍ସଚେଞ୍ଜ ପ୍ରୋଗ୍ରାମ'ର ଶୁଭାରମ୍ଭ ସମ୍ପର୍କରେ ଘୋଷଣା କରାଯାଇଛି। ଏପରିକି ସୁନାର ବର୍ଦ୍ଧିତ ଦର ମଧ୍ୟରେ ଗହଣା ରିଟେଲ ବ୍ରାଣ୍ଡ୍ ତନିସ୍କ ଶତ ପ୍ରତିଶତ ଗୋଲ୍ଡ ଏକ୍ସଚେଞ୍ଜ ପ୍ରୋଗ୍ରାମ ଆରମ୍ଭ କରିଛି। ଅସ୍ଥିର ସୁନା ଦର ମଧ୍ୟରେ ଗ୍ରାହକଙ୍କ ପରିବର୍ଦ୍ଧିତ ଆବଶ୍ୟକତା ପୂରଣ କରିବା ଏହି ଅଫରର ମୂଳ ଉଦ୍ଦେଶ୍ୟ ବୋଲି ତନିସ୍କ ପକ୍ଷରୁ କୁହାଯାଇଛି। ସେହିଭଳି ଜିରୋ ଡିଡକ୍ସନ ଜରିଆରେ ଗ୍ରାହକଙ୍କୁ ସର୍ବୋତ୍ତମ ମୂଲ୍ୟ ପ୍ରଦାନ କରିବା ଏହାର ଲକ୍ଷ୍ୟ ହୋଇଥିବାବେଳେ ଏହି ଏକ୍ସଚେଞ୍ଜ ପ୍ରୋଗ୍ରାମ ଗ୍ରାହକଙ୍କୁ ସେମାନଙ୍କ ପୁରୁଣା ସୁନାକୁ ବଦଳାଇ ତନିସ୍କର ଅତ୍ୟାଧୁନିକ ତଥା ନୂଆ ଡିଜାଇନ ସହ ଅପ୍‌ଗ୍ରେଡ୍ ହେବାର ସୁଯୋଗ ପ୍ରଦାନ କରୁଛି। ଅପରପକ୍ଷରେ ଏକ ଉପଭୋକ୍ତା-କୈନ୍ଦ୍ରିକ ବ୍ରାଣ୍ଡ୍ ଭାବେ ତନିସ୍କ ତା'ର କାରବାରରେ ଗ୍ରାହକଙ୍କୁ ସର୍ବାଗ୍ରେ ରଖିଥାଏ। ତନିସ୍କର ଗୋଲ୍ଡ ଏକ୍ସଚେଞ୍ଜ ପ୍ରୋଗ୍ରାମ ଏଭଳି ଏକ ଅଭିଯାନ,ଯାହାକି ଗ୍ରାହକଙ୍କୁ ସର୍ବୋତ୍ତମ ମୂଲ୍ୟ,ସୂକ୍ଷ୍ମ କାରିଗରିଯୁକ୍ତ ଉତ୍ପାଦ ଏବଂ ସ୍ୱଚ୍ଛ ବଦଳ ନୀତି ପ୍ରଦାନ କରିବାରେ ବ୍ରାଣ୍ଡ୍‌ର ପ୍ରତିବଦ୍ଧତାକୁ ଦର୍ଶାଇଥାଏ। ଏ ସବୁ ମାଧ୍ୟମରେ ଗ୍ରାହକଙ୍କ ଭରସା ଜିତିବା ସହ ସେମାନଙ୍କ ସହିତ ସମ୍ପର୍କକୁ ମଜଭୁତ କରିବା ତନିସ୍କର ଲକ୍ଷ୍ୟ ବୋଲି କୁହାଯାଇଛି। ସେହିପରି ଆଜିର ଗତିଶୀଳ ବଜାରରେ ଗ୍ରାହକଙ୍କ ପାଇଁ ତନିସ୍କର ଗୋଲ୍ଡ ଏକ୍ସଚେଞ୍ଜ ପ୍ରୋଗ୍ରାମ ଭରସା, ସ୍ୱଚ୍ଛତା ଏବଂ ଅନନ୍ୟ ମୂଲ୍ୟର ସଂକେତ ହୋଇଥିବାବେଳେ ବର୍ଦ୍ଧିତ ସୁନା ଦର ସ୍ଥିତିରେ ଏହି ପ୍ରୋଗ୍ରାମ ଗ୍ରାହକଙ୍କ ପାଇଁ କେବଳ ଏକ ସମାଧାନ ନୁହେଁ ବରଂ ସେମାନଙ୍କ ଭରସା ଏବଂ ଆତ୍ମବିଶ୍ୱାସର ସେଲିବ୍ରେଶନ ପାଲଟିଛି। ଏପରିକି ବ୍ରାଣ୍ଡ ପକ୍ଷରୁ ଗ୍ରାହକଙ୍କୁ ଉକ୍ତ ସନ୍ତୁଷ୍ଟ ଉପଭୋକ୍ତାଙ୍କ ପରିବର୍ଦ୍ଧିତ ସମୁଦାୟରେ ଯୋଡ଼ି ହେବା ପାଇଁ ଆହ୍ୱାନ ଦିଆଯାଉଛି,ଯେଉଁମାନେ ପୁରୁଣା ସୁନାଗହଣା ବଦଳାଇବା ପାଇଁ ତନିସ୍କକୁ ପସନ୍ଦ କରିଛନ୍ତି। ସୁନା ଦର ବଢୁଥିବାବେଳେ ଗ୍ରାହକ ସେମାନଙ୍କ ପୁରୁଣା ସୁନା ମୂଲ୍ୟକୁ ବହୁଗୁଣା କରିବାର ବାଟ ଖୋଜୁଛନ୍ତି। ତନିସ୍କ ସେମାନଙ୍କ ପାଇଁ ଏକ ଏକ୍ସଚେଞ୍ଜ ଅଫର ଆଣିଛି, ଯାହାଦ୍ୱାରା ଗ୍ରାହକ ଯେକୌଣସି ଗହଣା ଦୋକାନରୁ କିଣିଥିବା ପୁରୁଣା ସୁନା ବଦଳାଇ ସେମାନଙ୍କ ସୁନାର ସର୍ବୋତ୍ତମ ମୂଲ୍ୟ ପାଇପାରିବେ। ଏହି ଅଫର ଅନ୍ତର୍ଗତ ଗ୍ରାହକ ଯେକୌଣସି ଗହଣା ଦୋକାନରୁ କିଣିଥିବା ୧୪ କ୍ୟାରେଟ୍ ଏବଂ ତଦୂର୍ଦ୍ଧ୍ୱ ଶୁଦ୍ଧତାଯୁକ୍ତ ପୁରୁଣା ସୁନା ବଦଳାଇ ୧୦୦% ବଦଳ ମୂଲ୍ୟରେ ଚମକଦାର ତନିସ୍କ ହୀରା ଗହଣା ପାଇପାରିବେ। ଏହି ଅଫର ସମୟରେ ଗ୍ରାହକ ଅତି ଜଟିଳ ଭାବେ ଡିଜାଇନ ହୋଇଥିବା ତନିସ୍କ ଗହଣାର ଅତ୍ୟାଧୁନିକ କଲେକ୍ସନ ପାଇପାରିବେ। ଏପରିକି ଗ୍ରାହକ ମଧ୍ୟ ସେମାନଙ୍କ ମିଶ୍ରିତ ସୁନାଗହଣାକୁ ତନିସ୍କର ଶୁଦ୍ଧ ଗହଣାକୁ ଅପ୍‌ଗ୍ରେଡ୍ କରାଇପାରିବେ।

ନିଟ୍ ପରୀକ୍ଷାରେ ଜିନ୍ଦେଗୀ ଫାଉଣ୍ଡେଶନର ବାଜିମାତ୍

ଭୁବନେଶ୍ୱର,୯।୬ (ଅଭୟ ଦାଶ)

୨୦୨୪ରେ ୨୦ କୃତକାର୍ଯ୍ୟ

ପ୍ରତିବର୍ଷ ଭଳି ଚଳିତ ବର୍ଷ ମଧ୍ୟ ଜିନ୍ଦେଗୀ ଫାଉଣ୍ଡେଶନର ଛାତ୍ରୀଛାତ୍ରମାନେ ନ୍ୟାଶନାଲ ଏଲିଜିବିଲିଟି କମ୍ ଏଣ୍ଟ୍ରାନ୍ସ ଟେଷ୍ଟ ବା ନିଟ୍(ୟୁଜି) ୨୦୨୪ ପରୀକ୍ଷା ଫଳାଫଳରେ ଉଲ୍ଲେଖନୀୟ ସଫଳତା ସହ ବାଜିମାତ୍ କରିଛନ୍ତି। ଏପରିକି ୨୦୨୪ରେ ଫାଉଣ୍ଡେଶନର ୨୦ ଜଣ ଛାତ୍ର ସଫଳତାର ସହ କୃତକାର୍ଯ୍ୟ ହୋଇଛନ୍ତି। ଏହି ପରିପ୍ରେକ୍ଷୀରେ ଫାଉଣ୍ଡେଶନ ପକ୍ଷରୁ ଭୁବନେଶ୍ୱରର ୟୁନିଟ୍-୯ ସ୍ଥିତ ରୋଟାରି ଭବନଠାରେ ଏକ ସ୍ୱତନ୍ତ୍ର କାର୍ଯ୍ୟକ୍ରମର ଆୟୋଜନ କରାଯାଇଥିଲା। ଏ ସମ୍ପର୍କରେ ଜିନ୍ଦେଗୀ ଫାଉଣ୍ଡେଶନର ସଭାପତି ଅଜୟ ବାହାଦୁର ସିଂହ କହିଛନ୍ତି, ଚଳିତ ବର୍ଷ ନିଟ୍ ପରୀକ୍ଷାରେ କୃତକାର୍ଯ୍ୟ ହୋଇଥିବା ସମସ୍ତ ୨୦ ଛାତ୍ରୀଛାତ୍ରଙ୍କୁ ଶୁଭେଚ୍ଛା ଜଣାଇବା ସହ ସେମାନଙ୍କର ଆଗାମୀ ଭବିଷ୍ୟତ ପାଇଁ ଶୁଭକାମନା ଜଣାଉଛି।

ଉଲ୍ଲେଖଯୋଗ୍ୟ, ୨୦୧୭ରୁ ଆରମ୍ଭ ହୋଇଥିବା ଏହି ଫାଉଣ୍ଡେଶନ ବର୍ତ୍ତମାନ ସୁଦ୍ଧା ୧୨୩ ଜଣ ମେଧାବୀ ଛାତ୍ରଙ୍କୁ ନିଟ୍ ପରୀକ୍ଷାରେ କୃତକାର୍ଯ୍ୟ କରାଇଛନ୍ତି।

ଟିପିସିଓଡିଏଲ୍‌ର ସ୍ମାର୍ଟ ଗ୍ରୀନ୍ ଅଭିଯାନ

ଭୁବନେଶ୍ୱର,୯।୬

ପ୍ରତି ବର୍ଷ ଭଳି ଚଳିତ ବର୍ଷ ମଧ୍ୟ ଟିପିସେଣ୍ଟ୍ରାଲ୍ ଓଡ଼ିଶା ଡିଷ୍ଟ୍ରିବ୍ୟୁଶନ୍ ଲିମିଟେଡ୍ (ଟିପିସିଓଡିଏଲ୍) ପରିସରରେ ବିଶ୍ୱ ପରିବେଶ ଦିବସ ଏବଂ ଟାଟାର ସ୍ଥାୟିତ୍ୱ ମାସ ନିକଟରେ ପାଳିତ ହୋଇଯାଇଛି। ଏପରିକି ଚଳିତ ବର୍ଷର ବିଷୟବସ୍ତୁ 'ସ୍ମାର୍ଟ ଲାଇଫ୍' ପରିବେଶ ପାଇଁ ସ୍ମାର୍ଟ ଜୀବନଶୈଳୀକୁ ପ୍ରୋତ୍ସାହିତ କରିବା ଉପରେ କମ୍ପାନୀ ଗୁରୁତ୍ୱ ପ୍ରଦାନ କରୁଛି। ଏହି ପରିପ୍ରେକ୍ଷୀରେ ଟିପିସିଓଡିଏଲ୍‌ର ବହୁ ପ୍ରତୀକ୍ଷିତ କାର୍ଯ୍ୟକ୍ରମ 'ସ୍ମାର୍ଟ ଗ୍ରୀନ୍ ଅଭିଯାନ'ର ଶୁଭାରମ୍ଭ ସମ୍ପର୍କରେ ଘୋଷଣା କରାଯାଇଛି। ଟିପିସିଓଡିଏଲ୍‌ର ସିଇଓ ଅରଭିନ୍ଦ ସିଂହ ମିଳିତ ଜାତିସଂଘ ପରିବେଶ କାର୍ଯ୍ୟକ୍ରମ(ୟୁଏନ୍‌ଇପି)ର ଅଭିଯାନ ଜେନେରେଶନ ରେଷ୍ଟୋରେଶନ ସହ ଯୋଡ଼ି ହୋଇ ପରିବେଶ ସ୍ଥାୟିତ୍ୱ ପାଇଁ କମ୍ପାନୀର ପ୍ରତିବଦ୍ଧତା ଉପରେ ଗୁରୁତ୍ୱାରୋପ କରିଛନ୍ତି। ଏହି ଅବସରରେ ସେ କହିଛନ୍ତି, ସ୍ଥାୟିତ୍ୱ ଆମ ପରିଚାଳନାର କେନ୍ଦ୍ରରେ ରହିଛି, ଆମକୁ ସ୍ଥାୟିତ୍ୱ ପାଇଁ ସ୍ୱର ଉତ୍ତୋଳନ କରିବାକୁ ହେବ ଏବଂ କମ୍ପାନୀ ବାହାରେ ମଧ୍ୟ ସଚେତନତା ସୃଷ୍ଟି କରିବାକୁ ପଡ଼ିବ। ସେହିଭଳି ଦୀର୍ଘସ୍ଥାୟିତ୍ୱ ଅଭ୍ୟାସ ବିଷୟରେ ତୃଣମୂଳସ୍ତରର ସମସ୍ତ କର୍ମଚାରୀଙ୍କୁ ଶିକ୍ଷିତ କରିବା ଗୁରୁତ୍ୱପୂର୍ଣ୍ଣ ହୋଇଥିଲାବେଳେ ସ୍ମାର୍ଟ ଗ୍ରୀନ୍ ଅଭିଯାନ ଅଧୀନରେ ୧୬ଟି ଇଭି କାରକୁ ନିକଟରେ ଶୁଭାରମ୍ଭ କରାଯାଇଛି।

ଜେଲିଓର ଅଲ୍ ନ୍ୟୁ ଗ୍ରାସି ସିରିଜ୍

ଭୁବନେଶ୍ୱର,୯।୬

ଦେଶର ପ୍ରମୁଖ ଇଲେକ୍ଟ୍ରିକ ଭେଇକିଲ ବା ଇଭି ଟୁହ୍ୱିଲର ଷ୍ଟାର୍ଟଅପ ଜେଲିଓ ଇ-ବାଇକ୍ସର ଅଲ୍ ନ୍ୟୁ ଗ୍ରାସି ସିରିଜ୍‌ର ସର୍ବଭାରତୀୟ ଉନ୍ମୋଚନ (ଅନାବରଣ) ନିକଟରେ ହୋଇଯାଇଛି। ଏ ସମ୍ପର୍କରେ ଜେଲିଓ ଇ-ବାଇକ୍ସର ପ୍ରତିଷ୍ଠାତା ତଥା ପରିଚାଳନା ନିର୍ଦ୍ଦେଶକ କୁନାଲ ଆର୍ଯ୍ୟା କହିଛନ୍ତି, ଇଭି ବଜାରରେ ଆମେ ଆମର ନୂଆ ସିରିଜ୍‌ର ଶୁଭାରମ୍ଭ କରି ବେଶ୍ ଉତ୍ସାହିତ ଅଛୁ। ଏପରିକି ଲୋ-ସ୍ପିଡ୍ ଇଲେକ୍‌ଟ୍ରିକ ସ୍କୁଟରଗୁଡ଼ିକର ବ୍ୟବହାରିକତା, ସୁଲଭତା ଓ ପରିବେଶ ଲାଭ କାରଣରୁ ପ୍ରାଧାନ୍ୟ ବିସ୍ତାର କରିଥାନ୍ତି। ସେହିଭଳି ସହରାଞ୍ଚଳ ଉପଭୋକ୍ତାମାନେ ବର୍ଦ୍ଧିତ ରୂପେ ସୁଲଭ ଓ ସ୍ଥାୟୀ ଯାତାୟାତ ବିକଳ୍ପର ସନ୍ଧାନ କରୁଛନ୍ତି ଏବଂ ଲୋ-ସ୍ପିଡ୍ ଇଭିଗୁଡିକ ସେମାନଙ୍କ ପାଇଁ ଏକ ଉପଯୁକ୍ତ ସମାଧାନ ପାଲଟିଛି। ଏପରିକି ଡାଇନାମିକ ବିଏଲ୍‌ଡିସି ମୋଟରଠାରୁ ଆରମ୍ଭକରି ଆଡ୍‌ଭାନ୍ସଡ ବ୍ରେକିଂ ସିଷ୍ଟମ ପର୍ଯ୍ୟନ୍ତ ଆମ ସ୍କୁଟରଗୁଡିକର ପ୍ରତ୍ୟେକ ଉପାଦାନକୁ ସର୍ବୋଚ୍ଚମାନ ଓ ନିର୍ଭରଯୋଗ୍ୟତା ସୁନିଶ୍ଚିତ କରିବା ପାଇଁ ଯତ୍ନର ସହ ଚୟନ ଓ ପରୀକ୍ଷଣ କରାଯାଇଛି।

ଆଇଆଇଏଫ୍‌ସିଏଲ୍ ସହ ପିଏନ୍‌ବିର ବୁଝାମଣା

ଭୁବନେଶ୍ୱର,୯।୬

ପଞ୍ଜାବ ନ୍ୟାଶନାଲ ବ୍ୟାଙ୍କ (ପିଏନ୍‌ବି) ଏବଂ ଇଣ୍ଡିଆ ଇନ୍‌ଫ୍ରାଷ୍ଟ୍ରକଚର ଫାଇନାନ୍ସ କମ୍ପାନୀଲିମିଟେଡ(ଆଇଆଇଏଫ୍‌ସିଏଲ) ମଧ୍ୟରେ ଏକ ଦ୍ୱିପାକ୍ଷିକ ବୁଝାମଣା ନିକଟରେ ହୋଇଯାଇଛି। ଏପରିକି ଉଭୟ ସଂସ୍ଥାର କାରବାର ବୃଦ୍ଧି ସହିତ ଆଇଆଇଏଫସିଏଲ୍‌ର ପ୍ରକଳ୍ପଗୁଡ଼ିକୁ ଆର୍ଥିକ ସହାୟତା ଯୋଗାଇ ଦେବା ପାଇଁ ପିଏନବି ସହ ଏକ ବୁଝାମଣା ପତ୍ର (ଏମଓୟୁ) ସ୍ୱାକ୍ଷର ହୋଇଛି। ଏହି ପରିପ୍ରେକ୍ଷୀରେ ନୂଆଦିଲ୍ଲୀର ଦ୍ୱାରକାସ୍ଥିତ ପିଏନବିର କର୍ପୋରେଟ କାର୍ଯ୍ୟାଳୟଠାରେ ଏକ ଏମ୍‌ଓୟୁ ସ୍ୱାକ୍ଷର କାର୍ଯ୍ୟକ୍ରମ ଅନୁଷ୍ଠିତ ହୋଇଥିଲା। ଏହି ଅବସରରେ ପିଏନବିର ଏମଡି ତଥା ସିଇଓ ଅତୁଲ କୁମାର ଗୋଏଲ ଏବଂ ଆଇଆଇଏଫସିଏଲର ଏମଡି ଡ. ପି. ଆର ଜୟଶଙ୍କର ଉଭୟ ପିଏନବି ଏବଂ ଆଇଆଇଏଫସିଏଲର ବରିଷ୍ଠ ଅଧିକାରୀଙ୍କ ଉପସ୍ଥିତିରେ ଏମ୍‌ଓୟୁ ସ୍ୱାକ୍ଷର କରିଥିଲେ।

ଫୁଚ୍‌ସତ୍

୯୬ ବର୍ଷୀୟା ପ୍ରେମିକାଙ୍କୁ ବିବାହ କଲେ ୧୦୦ ବର୍ଷୀୟ

ପ୍ୟାରିସ

ବୟସର କୌଣସି ସୀମା କିମ୍ବା ପ୍ରତିବନ୍ଧକ ନ ଥାଏ। ଦ୍ୱିତୀୟ ବିଶ୍ୱଯୁଦ୍ଧରେ ଯୁଦ୍ଧ କରିଥିବା ଆମେରିକାର ପୂର୍ବତନ ସୈନିକ ହରୋଲ୍ଡ ଟେରେନ୍ସ ୧୦୦ ବର୍ଷ ବୟସରେ ଏହାକୁ ସତ୍ୟ ପ୍ରମାଣ କରି ଦେଖାଇଛନ୍ତି। ସେ ତାଙ୍କ ୯୬ ବର୍ଷୀୟା ପ୍ରେମିକା ଜିନ୍ ସ୍ୱର୍ଲିନଙ୍କୁ ବିବାହ କରିଛନ୍ତି। ଗତ ୩ ବର୍ଷ ଧରି ଉଭୟ ଟେରେନ୍ସ ଓ ସ୍ୱର୍ଲିନ ପରସ୍ପରକୁ ପ୍ରେମ କରି ଆସୁଥିଲେ।

ଫ୍ରାନ୍ସର ନର୍ମାଣ୍ଡି ସ୍ଥିତ ଡି-ଡେ ବେଳାଭୂମିର 'ଟାଉନ୍ ହଲ୍'ରେ ଶନିବାର ଉଭୟ ଟେରେନ୍ସ ଏବଂ ସ୍ୱର୍ଲିନ ବିବାହ କରିଛନ୍ତି। ଦ୍ୱିତୀୟ ବିଶ୍ୱଯୁଦ୍ଧ ଚାଲିଥିବା ସମୟରେ ୧୯୪୪ ଜୁନ୍ ୬ରେ ଏଠାରେ ଭୟଙ୍କର ଯୁଦ୍ଧ ହୋଇଥିଲା, ଯାହା ୟୁରୋପକୁ ଏଡଲଫ୍ ହିଟ୍‌ଲରଙ୍କ ଅତ୍ୟାଚାରରୁ ମୁକ୍ତ କରିବାରେ ସାହାଯ୍ୟ କରିଥିଲା।

ଟେରେନ୍ସ ଏବଂ ସ୍ୱର୍ଲିନଙ୍କ ବିବାହରେ ଆମେରିକା ରାଷ୍ଟ୍ରପତି ଜୋ ବାଇଡେନ, ବ୍ରିଟେନ ରାଜା ଚାର୍ଲ୍ସ-ତୃତୀୟ, କାନାଡା ପ୍ରଧାନମନ୍ତ୍ରୀ ଜଷ୍ଟିନ ଟ୍ରୁଡୋ, ଫ୍ରାନ୍ସ ରାଷ୍ଟ୍ରପତି ଇମାନୁଏଲ ମାକ୍ରୋନ ଓ ଏହିପରି ଅନେକ ବିଶିଷ୍ଟ ଅତିଥି ଯୋଗଦେଇଥିଲେ। ସେମାନଙ୍କ ମଧ୍ୟରୁ କିଛି ଅତିଥି ଦ୍ୱିତୀୟ ବିଶ୍ୱଯୁଦ୍ଧ ସମୟର ପୋଷାକ ପିନ୍ଧିଥିଲେ। ଏହି ଅବସରରେ ସ୍ୱର୍ଲିନ୍ ଗୋଲାପି ରଙ୍ଗର ଗାଉନ୍ ପିନ୍ଧିଥିବାବେଳେ ଟେରେନ୍ସ ହାଲୁକା ନୀଳ ରଙ୍ଗର ସୁଟ୍ ପିନ୍ଧିଥିଲେ। ସ୍ୱର୍ଲିନଙ୍କୁ ବିବାହ କରିବା ପରେ ଟେରେନ୍ସ ଏହାକୁ ତାଙ୍କ ଜୀବନର ସର୍ବୋତ୍ତମ ଦିନ ବୋଲି କହିଛନ୍ତି। ସେହିପରି ଏହି ଅବସରରେ ପ୍ରେମ କେବଳ ଯୁବକମାନଙ୍କ ପାଇଁ ନୁହେଁ ବରଂ ବୟସ୍କମାନଙ୍କ ପାଇଁ ମଧ୍ୟ ହୋଇଥିବା ସ୍ୱର୍ଲିନ୍ କହିଛନ୍ତି। ଠିକ୍ ଜୀବନସାଥୀ ପାଇବା ପାଇଁ ତାଙ୍କୁ ୯୬ ବର୍ଷ ଧରି ଅପେକ୍ଷା କରିବାକୁ ପଡ଼ିଥିବା ସ୍ୱର୍ଲିନ କହିଛନ୍ତି। ସୂଚନାଯୋଗ୍ୟ ଉଭୟ ଟେରେନ୍ସ ଓ ସ୍ୱର୍ଲିନ ଆମେରିକାର ଫ୍ଲୋରିଡା ପ୍ରଦେଶର ବୋକାରେଟନ୍ ସହରରେ ବସବାସ କରନ୍ତି।

ମହିଳାଙ୍କୁ ଜୀବିତ ଗିଳିଲା ୧୬ ଫୁଟ୍ ଲମ୍ବା ଅଜଗର

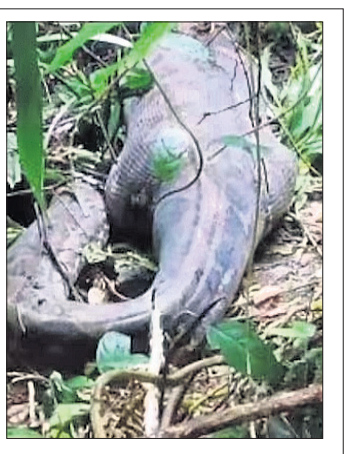

ଜାକର୍ତ୍ତା: ଇଣ୍ଡୋନେସିଆରୁ ଏକ ଅଭାବନୀୟ ଘଟଣା ସାମ୍ନାକୁ ଆସିଛି। ଏଠାରେ ଜଣେ ୪୫ ବର୍ଷୀୟା ମହିଳାଙ୍କୁ ଏକ ୧୬ ଫୁଟ୍ ଲମ୍ବର ବିଶାଳ

ଜନ୍ମଦିନର ଶୁଭେଚ୍ଛା

ନାମ: .....
ବୟସ:.....
ଜନ୍ମ ତାରିଖ: .....

ଗୁନ୍‌ଗୁନ୍ ପରିବାରବର୍ଗ

ଏଠାରେ ୨ X ୨ ସେ.ମି. ଫଟୋ ଲଗାନ୍ତୁ

ସର୍ତ୍ତାବଳୀ: ଏହି କୁପନ ବ୍ୟବହାର କରି ସମ୍ପୂର୍ଣ୍ଣ ମାଗଣାରେ ଜନ୍ମଦିନର ଶୁଭେଚ୍ଛା ଜଣାନ୍ତୁ। ଫଟୋଗ୍ରାଫ ସହିତ କୁପନଟି ପ୍ରକାଶନ ତାରିଖର ୭ ଦିନ ପୂର୍ବରୁ ଜନ୍ମଦିନ ଶୁଭେଚ୍ଛା, ଧରିତ୍ରୀ, ବି-୨୬, ରସୁଲଗଡ ଶିଳ୍ପାଞ୍ଚଳ, ଭୁବନେଶ୍ୱର-୧୦ ଠିକଣାରେ ପହଞ୍ଚିବା ଆବଶ୍ୟକ।

ଟି୨୦ ବିଶ୍ୱକପ

(ଆଜିର ମ୍ୟାଚ)

ଦକ୍ଷିଣ ଆଫ୍ରିକା ବନାମ ବାଂଲାଦେଶ

ସ୍ଥାନ: ନ୍ୟୁୟର୍କ

ସମୟ: ରାତି ୮ଟା

ପ୍ରସାରଣ: ଷ୍ଟାର ସ୍ପୋର୍ଟ୍ସ

ଗୁରପ୍ରୀତ ଭାରତୀୟ ଦଳର ଅଧିନାୟକ

କାତାର ବିପକ୍ଷ ଫିଫା ବିଶ୍ୱକପ ଯୋଗ୍ୟତା ପର୍ଯ୍ୟାୟ ମ୍ୟାଚ

ଦୋହା, ୯।୬ (ପି.ଟି.)

ଭାରତ ଆସନ୍ତା ମଙ୍ଗଳବାର କାତାର ବିପକ୍ଷରେ ଫିଫା ବିଶ୍ୱକପ ଯୋଗ୍ୟତା ପର୍ଯ୍ୟାୟ ମ୍ୟାଚ ଏଠାରେ ଖେଳିବ। ମ୍ୟାଚଟି ସ୍ଥାନୀୟ ଜସିମ ବିନ୍-ହମଦ ଷ୍ଟାଡିୟମରେ ଅନୁଷ୍ଠିତ ହେବ। ପ୍ରଥମ ପସନ୍ଦ ଗୋଲକିପର ଗୁରପ୍ରୀତ ସିଂ ସାନ୍ଧୁ ଏହି ମ୍ୟାଚ ପାଇଁ ଭାରତୀୟ ଦଳର ଅଧିନାୟକ ମନୋନୀତ ହୋଇଛନ୍ତି। ପରବର୍ତ୍ତୀ ପର୍ଯ୍ୟାୟକୁ ଉନ୍ନୀତ ହେବାକୁ ହେଲେ ଭାରତକୁ କୌଣସିମତେ ଏହି ମ୍ୟାଚ ଜିତିବାକୁ ହେବ। ମ୍ୟାଚ ଖେଳିବାପାଇଁ ଗତ ଶନିବାର ରାତିରେ ଭାରତୀୟ ଦଳ ଏଠାରେ ପହଞ୍ଚିଛି। ଯଦି ଭାରତ ଏଥିରେ ବିଜୟୀ ହୁଏ ତେବେ ପ୍ରଥମଥରପାଇଁ ଫିଫା ବିଶ୍ୱକପ କ୍ୱାଲିଫାୟର୍ସର ତୃତୀୟ ରାଉଣ୍ଡକୁ ଉନ୍ନୀତ ହେବ।

ମୁଖ୍ୟ କୋଚ୍ ଇଗର ଷ୍ଟିମାକ ଆଗାମୀ ମ୍ୟାଚ ପାଇଁ ୨୩ ଜଣିଆ ଭାରତୀୟ ଦଳ ଘୋଷଣା କରି ସାରିଛନ୍ତି। ଭାରତୀୟ ଦଳର ପୂର୍ବତନ ଅଧିନାୟକ ସୁନୀଲ ଛେତ୍ରୀ ଗତ ଗୁରୁବାର କୁୱେଟ ବିପକ୍ଷରେ ମ୍ୟାଚ ଖେଳିବାପରେ ଅନ୍ତର୍ଜାତୀୟ ଫୁଟବଲରୁ ଅବସର ଘୋଷଣା କରିଛନ୍ତି। ଛେତ୍ରୀଙ୍କ ବ୍ୟତୀତ ଡିଫେଣ୍ଡର ଆମି ରାନାୱାଡେ, ଲାଲଚୁଙ୍ଗନୁଙ୍ଗା ଓ ଶୁଭାଶିଷ ବୋଷ ଭାରତୀୟ ଦଳରେ ସାମିଲ ନାହାନ୍ତି। ବ୍ୟକ୍ତିଗତ କାରଣ ଦର୍ଶାଇ ଅନୁରୋଧ କରିଥିବାରୁ ବୋଷଙ୍କୁ ରିଲିଜ୍ କରାଯାଇଛି। ରାନାୱାଡେ ଓ ଲାଲଚୁଙ୍ଗନୁଙ୍ଗାଙ୍କ ସମ୍ପର୍କରେ ଷ୍ଟିମାକ କହିଛନ୍ତି ଯେ, ଦୁହେଁ ଆମ ସହିତ ଥିଲେ ମୁଁ ଖୁସି ହୋଇଥାନ୍ତି। ମାତ୍ର ଭବିଷ୍ୟତକୁ ଦୃଷ୍ଟିରେ ରଖି ଆମେ ସେମାନଙ୍କ ଖେଳର ବିଭିନ୍ନ ଦୃଷ୍ଟିକୋଣକୁ ବିଚାରକୁ ନେଇ କାର୍ଯ୍ୟ କରୁଛୁ। ଦଳରୁ ରିଲିଜ କରିବା ପୂର୍ବରୁ ଆମେ ସେମାନଙ୍କ ସହିତ କଥା ହୋଇଛୁ। ଆସନ୍ତା ସିଜନ ପାଇଁ ସେମାନଙ୍କୁ ଖେଳରେ ଉନ୍ନତି ଆଣିବାକୁ ପଡ଼ିବ। ମିଳିଥିବା ସମୟର ସଦୁପଯୋଗ କରି ସେମାନେ ଅଧିକ ଶକ୍ତିଶାଳୀଭାବେ ପ୍ରତ୍ୟାବର୍ତ୍ତନ କରିବେ ବୋଲି ଷ୍ଟିମାକ ଆଶା ପ୍ରକାଶ କରିଛନ୍ତି।

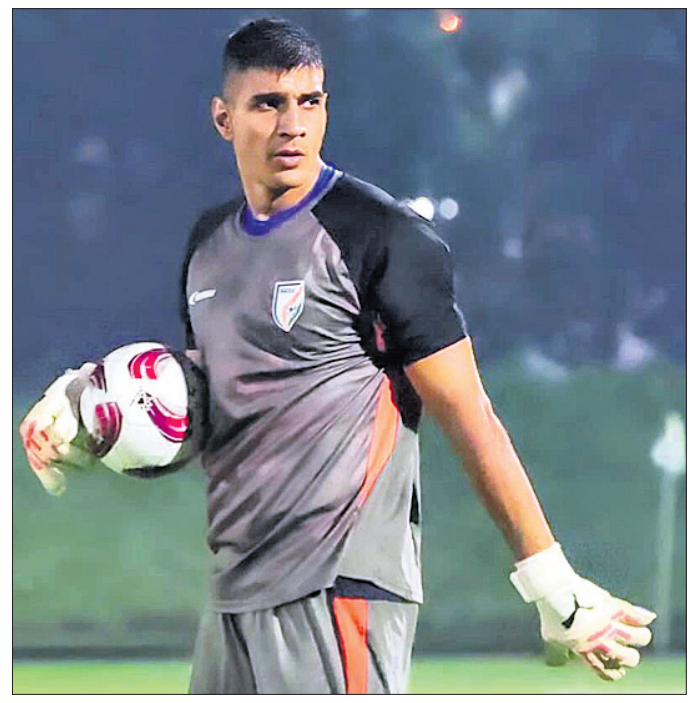
ଗୁରପ୍ରୀତ ସିଂ ସାନ୍ଧୁ

ଛେତ୍ରୀଙ୍କ ଅବସର ପରେ ୩୨ ବର୍ଷୀୟ ଗୁରପ୍ରୀତ୍ ସବୁଠାରୁ ଅଭିଜ୍ଞ ଏବଂ ଭାରତ ପକ୍ଷରୁ ଦୀର୍ଘ ସମୟ ଖେଳିଥିବା ଖେଳାଳି। ସେ ଏପର୍ଯ୍ୟନ୍ତ ୭୧ଟି ମ୍ୟାଚରେ ଭାରତ ପକ୍ଷରୁ ପ୍ରତିନିଧିତ୍ୱ କରି ସାରିଛନ୍ତି। ''ସୁନୀଲଙ୍କ ସହ ଗୁରପ୍ରୀତ୍ ଓ ସନ୍ଦେଶ (ଜିଙ୍ଗାନ) ଗତ ୫ ବର୍ଷ ଧରି ଆମ ଅଧିନାୟକଙ୍କ ମଧ୍ୟରୁ ଅନ୍ୟତମ ଥିଲେ। ତେଣୁ ବର୍ତ୍ତମାନ ସେ ନିର୍ବିବାଦୀୟ ପସନ୍ଦ ହୋଇଛନ୍ତି'' ବୋଲି ଷ୍ଟିମାକ କହିଛନ୍ତି। ଅତୀତରେ ବ୍ୟକ୍ତିଗତ କାରଣ ପାଇଁ ହେଉ କିମ୍ବା ଆହତ ସମସ୍ୟା ଛେତ୍ରୀ ଯେତେବେଳେ ଅନୁପସ୍ଥିତ ଥାଆନ୍ତି ସାମୟିକ ସମୟ ପାଇଁ ସାନ୍ଧୁ ଦଳର ନେତୃତ୍ୱ ନେଇଥାନ୍ତି। ଆସନ୍ତା ମ୍ୟାଚରେ ଭାରତର ପ୍ରତିଦ୍ୱନ୍ଦ୍ୱୀ କାତାର ଗ୍ରୁପ୍ ଟପ୍ପରଭାବେ ତୃତୀୟ ରାଉଣ୍ଡକୁ ଉନ୍ନୀତ ହୋଇ ସାରିଛି। ତେଣୁ ଭାରତ ବିପକ୍ଷ ମ୍ୟାଚପାଇଁ ଏହି ଦଳ ଯୁବ ଖେଳାଳିଙ୍କୁ ସୁଯୋଗ ଦେଇଛି। ମନୋନୀତ ୨୯ ଖେଳାଳିଙ୍କ ମଧ୍ୟରୁ ୨୧ ଖେଳାଳିଙ୍କ ବୟସ୨୪ ବର୍ଷରୁ କମ୍।

ଆଶୀର୍ବାଦ, ଅରସଦଙ୍କ ଶତକ

ଭୁବନେଶ୍ୱର, ୯।୬ (ତପନ ସ୍ୱାଇଁ)

କଳାହାଣ୍ଡି କପ୍ କ୍ରିକେଟ ସୁପର ଲିଗ୍‌ର ୪ଟି ମ୍ୟାଚ କଟକର ବିଭିନ୍ନ ଗ୍ରାଉଣ୍ଡରେ ଅନୁଷ୍ଠିତ ହୋଇଯାଇଛି। ୨ ଦିନ ବିଶିଷ୍ଟ ପ୍ରତିଯୋଗିତାରେ ଇକୋର୍ସା, ରେଷ୍ଟ ଅଫ୍ ଓଡ଼ିଶା-ସି, ଭୁବନେଶ୍ୱର-ଏ ଓ ବାଲେଶ୍ୱର ଦଳ ବିଜୟ ହାସଲ କରିଛି।

ବାରବାଟୀ ଷ୍ଟାଡିୟମରେ ଅନୁଷ୍ଠିତ ମ୍ୟାଚରେ ଇକୋର୍ସା ୯୨ ରନରେ ନୟାଗଡ଼କୁ ପରାସ୍ତ କରିଛି। ଗିରିଜା

କଳାହାଣ୍ଡି କପ୍ ସୁପର ଲିଗ୍

ରାଉତଙ୍କ ଶତକ ସହାୟତାରେ ଇକୋର୍ସା ୨୫୧ ରନକରି ଅଲ୍‌ଆଉଟ ହୋଇଥିବାବେଳେ ନୟାଗଡ଼ ୧୫୯ ରନରେ ସମସ୍ତ ଉଇକେଟ ହରାଇଥିଲା। ଗିରିଜା ୧୩୪ ରନ କରିଥିଲେ। ଇକୋର୍ସା ବୋଲରଙ୍କ ମଧ୍ୟରେ ଅଭିଷେକ ଯାଦବ ୪ଟି ଓ ଜୟନ୍ତ ବେହେରା ୩ଟି ଉଇକେଟ ନେଇ ନୟାଗଡ଼ର ବ୍ୟାଟିଂ ବିପର୍ଯ୍ୟୟ ଘଟାଇଥିଲେ। ସନ୍‌ସାଇନ୍ ପଡ଼ିଆରେ ଆୟୋଜିତ ମ୍ୟାଚରେ ରେଷ୍ଟ ଅଫ୍ ଓଡ଼ିଶା-ସି ୬ ଉଇକେଟରେ କଟକ-ଏ'କୁ ହରାଇ ଦେଇଛି। ସୌଭାଗ୍ୟ ମିଶ୍ରଙ୍କ ଅର୍ଦ୍ଧଶତକ ସତ୍ତ୍ୱେ କଟକ-ଏ ୧୭୪ ରନରେ ଅଲ୍‌ଆଉଟ ହୋଇଥିଲା। ବିପକ୍ଷ ଦଳର ଦେବବ୍ରତ ପ୍ରଧାନ ଓ ମିଲନ ସାମଲ ୩ଟି ଲେଖାଏ ଉଇକେଟ ନେଇଥିଲେ। ଜବାବରେ ରେଷ୍ଟ ଅଫ୍ ଓଡ଼ିଶା ନିର୍ଦ୍ଧାରିତ ୯୦ ଓଭରରେ ୪ ଉଇକେଟ ହରାଇ ୪୦୨ ରନ କରିଥିଲା। ଆଶୀର୍ବାଦ ସ୍ୱାଇଁ (୧୧୯) ଓ ଅରସଦ କିଶୋର (୧୧୦) ଶତକ ହାସଲ କରିଥିଲେ।

ଆଶୀର୍ବାଦ ସ୍ୱାଇଁ

ଅରସଦ କିଶୋର

ଶେଖର ମାଝି

ରେଭେନ୍‌ଶା ଗ୍ରାଉଣ୍ଡ-୧ରେ ଭୁବନେଶ୍ୱର-ଏ ୨ ଉଇକେଟରେ ଭଦ୍ରକକୁ ହରାଇ ଦେଇଛି। ଭଦ୍ରକ ମାତ୍ର ୭୧ ରନରେ ଅଲ୍‌ଆଉଟ ହୋଇଥିଲା। ବିପକ୍ଷ ଦଳର ସୁମନ ଦାସ ଓ ସ୍ୱୟମ ରାଉତରାୟ ୫ ଉଇକେଟ ଲେଖାଏ ନେଇଥିଲେ। ଭୁବନେଶ୍ୱର-ଏ ପୂରା ୯୦ ଓଭର ଖେଳି ୮ ଉଇକେଟ ହରାଇ ୩୬୧ ରନ କରିଥିଲା। ଶାନ୍ତନୁ ମିଶ୍ର ୧୦୪ ଓ ସନ୍ଦୀପ ପଟ୍ଟନାୟକ ୯୩ ରନ କରିଥିଲେ। ଡ୍ରିମ୍ସ ଷ୍ଟାଡିୟମରେ ବାଲେଶ୍ୱର ୯ ରନରେ ରେଷ୍ଟ ଅଫ୍ ଓଡ଼ିଶା-ଡି'କୁ ପରାସ୍ତ କରିଛି। ଗୁରୁଦିପନ ଜେନାଙ୍କ ୭୦ ରନ ସହାୟତାରେ ବାଲେଶ୍ୱର ୧୮୬ ରନ କରିଥିଲା। ବିପକ୍ଷ ଦଳର ସେକ୍ ଆଝାରୁଦ୍ଦିନ ୪ ଉଇକେଟ ନେଇଥିଲେ। ରେଷ୍ଟ ଅଫ୍ ଓଡ଼ିଶା-ଡି ଆର୍ଯ୍ୟଶ୍ରୀ ଭଟ୍ଟଙ୍କ ୬୪ ରନ ସତ୍ତ୍ୱେ ୧୭୭ ରନରେ ଅଲ୍‌ଆଉଟ ହୋଇ ଯାଇଥିଲା। ବିଜୟୀ ଦଳର ଶେଖର ମାଝି ୪ ଉଇକେଟ ନେଇଥିଲେ।

ପ୍ରୋ ଲିଗ୍ ହକି

ଭାରତୀୟ ମହିଳା ଦଳର ଅଷ୍ଟମ ପରାଜୟ

ଲଣ୍ଡନ, ୯।୬ (ପି.ଟି.)

ଏଫ୍‌ଆଇଏଚ୍ ପ୍ରୋ ଲିଗ୍ ହକିରେ ଭାରତୀୟ ମହିଳା ଦଳର ନୈରାଶ୍ୟଜନକ ପ୍ରଦର୍ଶନ ଜାରି ରହିଛି। ରବିବାର ଗ୍ରେଟ୍ ବ୍ରିଟେନ୍ ନିକଟରୁ ୨-୩ରେ ହାରିବା ସହ ଭାରତ କ୍ରମାଗତ ଅଷ୍ଟମ ପରାଜୟ ବରଣ କରିଛି। ଭାରତ ପ୍ରଥମ ୨ କ୍ୱାର୍ଟରରେ ଦୁଇଟି ଗୋଲ ସ୍କୋରକରି ଆଗୁଆ ରହିଥିଲେ ମଧ୍ୟ ଅନ୍ତିମ ୪ ମିନିଟ୍‌ରେ ୨ଟି ଗୋଲ ଖାଇଥିଲା। ଗ୍ରେସ୍ ବାଲ୍ଟସନ୍ ୫୬ ଓ ୫୮ତମ ମିନିଟ୍‌ରେ ଡବଲ୍ ଗୋଲ ଦେଇଥିଲେ। ଭାରତ ପକ୍ଷରୁ ଲାଲ୍‌ରେମସିଆମି ୧୪ତମ ମିନିଟ୍‌ରେ ପ୍ରଥମ ଗୋଲ ଦେଇଥିଲେ। ଦ୍ୱିତୀୟ କ୍ୱାର୍ଟରର ୧୬ ତମ ମିନିଟ୍‌ରେ ୱାଟସନ୍ ଚାର୍ଲୋଟ୍ ଏକ ଗୋଲ୍ ଦେଇଥିଲେ। ମ୍ୟାଚ୍ ୧-୧ ସ୍ଥିତିରେ ରହିଥିବା ବେଳେ ୨୩ତମ ମିନିଟ୍‌ରେ ନବନୀତ କୌର ଏକ ଗୋଲ ଦେଇଥିଲେ। ଭାରତ ୨-୧ରେ ଆଗୁଆ ରହିଥିବା ବେଳେ ତୃତୀୟ କ୍ୱାର୍ଟର ଗୋଲଶୂନ୍ୟ ରହିଥିଲା। ଅନ୍ତିମ କ୍ୱାର୍ଟରରେ ଗ୍ରେସ୍ ବାଲ୍ଟସନ ଦୁଇଟି ଗୋଲସ୍କୋର କରି ଭାରତ ହାତରୁ ମ୍ୟାଚ୍ ଛଡ଼ାଇ ନେଇଥିଲେ। ମ୍ୟାଚ୍‌ରେ ଅମ୍ପାୟରଙ୍କ ନିଷ୍ପତ୍ତି ଅତ୍ୟନ୍ତ ସାଧାରଣ ରହିଥିବା ବେଳେ କୋଚ୍ ହରେନ୍ଦ୍ର ସିଂ ଅସନ୍ତୋଷ ପ୍ରକାଶ କରିଥିଲେ।

ପ୍ରଥମ ଭାରତୀୟ ଭାବେ ୟୁଏଫ୍‌ସିରେ ଜିତିଲେ ପୂଜା

କେଣ୍ଟୁକି, ୯।୬(ପି.ଟି.)

ଭାରତର ପୂଜା ତୋମାର ପ୍ରଥମ ମହିଳା ଭାବେ ଅଲ୍ଟିମେଟ୍ ଫାଇଟିଂ ଚାମ୍ପିୟନଶିପ୍(ୟୁଏଫ୍‌ସି)ର ଏକ ମ୍ୟାଚ୍ ଜିତି ଇତିହାସ ରଚିଛନ୍ତି। ପ୍ରଥମ ଭାରତୀୟ ଭାବେ ସେ ୟୁଏଫ୍‌ସି ପଦାର୍ପଣରେ ବ୍ରାଜିଲର ରାୟାନ୍ନେ ଡୋସ୍ ସାଣ୍ଟୋସଙ୍କୁ ୩୦-୨୭, ୨୭-୩୦ ଓ ୨୯-୨୮ରେ ହରାଇଥିଲେ। ୫୨ କିଗ୍ରା ବର୍ଗରେ ବିଜୟୀ ହୋଇଥିବା ପୂଜା ଏହି ବିଜୟକୁ ସମସ୍ତ ଭାରତୀୟଙ୍କ ଉଦ୍ଦେଶ୍ୟରେ ଉତ୍ସର୍ଗ କରିଛନ୍ତି। ୟୁଏଫ୍‌ସି ସର୍କିଟ୍‌ରେ ସାଇକ୍ଲୋନ୍ ନାମରେ ପରିଚିତା ପୂଜା ୨୦୨୩ ଅକ୍ଟୋବରରେ ଯୋଗଦେଇଥିଲେ। ପୂର୍ବରୁ ଭାରତୀୟଙ୍କ ମଧ୍ୟରେ ଅଂଶୁଲ ଜୁବଲି ଓ ଭାରତ କଣ୍ଡାରେ ୟୁଏଫ୍‌ସିର ଅଂଶ ରହିଛନ୍ତି। କାନାଡ଼ାରେ ରହୁଥିବା ଭାରତୀୟ ଅର୍ଜନ ସିଂ ଭୁଲର ମଧ୍ୟ ଏହାର ଅଂଶବିଶେଷ ରହିଛନ୍ତି। ଦୀର୍ଘଦିନ ଧରି ପରିଶ୍ରମ କରିଥିବା ବେଳେ ଏହି ବିଜୟ ବେଶ୍ ସନ୍ତୁଷ୍ଟି ପ୍ରଦାନ କରିଛି ବୋଲି କହିଛନ୍ତି ପୂଜା। ଉତ୍ତର ପ୍ରଦେଶର ମୁଜାଫର ନଗରସ୍ଥିତ ବୋଧନାର ବାସିନ୍ଦା ପୂଜା ବିଜୟ ପଛରେ ତାଙ୍କ ମା'ଙ୍କ ଭୂମିକା ଥିବା କହିଛନ୍ତି। ଏ ପର୍ଯ୍ୟନ୍ତ ଯାତ୍ରାରେ ମା'ଙ୍କ ଅକୁଣ୍ଠ ସମର୍ଥନ ମିଳିଥିବା ସେ କହିଛନ୍ତି। ଏହି ମ୍ୟାଚ୍‌ରେ ନିଜର ଶତପ୍ରତିଶତ ଦେଇପାରି ନ ଥିଲେ ମଧ୍ୟ ଆଗାମୀ ମ୍ୟାଚ୍‌ରେ ଭଲ ପ୍ରଦର୍ଶନ କରିବା ନେଇ ସେ ଆଶାବାଦୀ ଥିବା କହିଛନ୍ତି।

ଅଲ୍ଟିମେଟ୍ ଫାଇଟିଂ ଲଢ଼େଇ ଅବସରରେ ବ୍ରାଜିଲର ରାୟାନ୍ନେ ଡୋସ୍ ସାଣ୍ଟୋସ ଓ ଭାରତର ପୂଜା ତୋମାର।

ସ୍କୁଲ୍ସ ଓପନ ଚେସ୍: ନଳିନୀ ଚାମ୍ପିୟନ

କୃତୀ ପ୍ରତିଯୋଗୀମାନେ ପୁରସ୍କାର ସହ ଅତିଥିଙ୍କ ଗହଣରେ।

ଭୁବନେଶ୍ୱର, ୯।୬(ତପନ ସ୍ୱାଇଁ)

ଓଡ଼ିଶା ରାଜ୍ୟ ଚେସ୍ ଆସୋସିଏଶନ ଆନୁକୂଲ୍ୟରେ ୩ୟ ସନ୍ତୋଷ ସିଂ ମେମୋରିଆଲ ସ୍କୁଲ୍ସ ଓପନ ଚେସ୍ ରବିବାର କେଶୁରାସ୍ଥିତ ରୟାଲ ପବ୍ଲିକ୍ ସ୍କୁଲ ପରିସରରେ ଅନୁଷ୍ଠିତ ହୋଇଯାଇଛି। ୫ ରାଉଣ୍ଡବିଶିଷ୍ଟ ପ୍ରତିଯୋଗିତାରେ କେଦାରଗୌରୀ ସେଣ୍ଟ ଜାଭିଅର ସ୍କୁଲର ନମସ୍ୟ ନଳିନୀ ପୂରା ୫ ପଏଣ୍ଟ ପାଇ ଚାମ୍ପିୟନ ହୋଇଛନ୍ତି। ଓମ୍ ସ୍ୱରୂପ ପାଢ଼ୀ, ତ୍ରିଦେବ ତୀର୍ଥଙ୍କର, ସ୍ୱସ୍ତିକ୍ ପଟ୍ଟନାୟକ, ଆଦିତ୍ୟ ପ୍ରଧାନ ୪ ପଏଣ୍ଟ, ଆୟାଭନ୍ତ ମହାନ୍ତି ୩.୫ ଏବଂ ଆୟୁଷ୍ମାନ୍ ବେହେରା, ରୁଦ୍ର ପ୍ରତାପ ମିଶ୍ର, ସ୍ୱସ୍ତିକ୍ ବେହେରା ଓ ରୁଦ୍ରାଂଶୁ ଦାଶ ୩ ପଏଣ୍ଟ ଲେଖାଏ ପାଇ ଟପ୍-୧୦ ଫିନିଶ୍ କରିଛନ୍ତି। ଏହା ବ୍ୟତୀତ ୮, ୧୦, ୧୨, ୧୪ ବର୍ଷରୁ କମ୍ ଏବଂ ବାଳିକା ବର୍ଗର ୨ ଜଣ ଲେଖାଏ ଶ୍ରେଷ୍ଠ ଖେଳାଳିଙ୍କୁ ଏଜ୍ ଗ୍ରୁପ୍ ଏବଂ ୭ ଚେସ୍ ପ୍ରତିଭାଙ୍କୁ ସ୍ୱତନ୍ତ୍ର ପୁରସ୍କାରରେ ସମ୍ମାନିତ କରାଯାଇଛି। ରୟାଲ ପବ୍ଲିକ୍ ସ୍କୁଲ ପ୍ରିନ୍ସିପାଲ ସର୍ବେଶ୍ୱର ସାମଲ ପ୍ରତିଯୋଗିତାକୁ ଉଦ୍‌ଘାଟନ କରିଥିଲେ। ଆୟୋଜକ ଆସୋସିଏଶନ ନିର୍ଦ୍ଦେଶକ ଦେବାଶିଷ ପାଣିଗ୍ରାହୀ ଓ ଟୁର୍ନାମେଣ୍ଟ ନିର୍ଦ୍ଦେଶକ ଚନ୍ଦ୍ରଶେଖର ମିଶ୍ର ପୁରସ୍କାର ପ୍ରଦାନ ଉତ୍ସବରେ ଉପସ୍ଥିତ ଥିଲେ।

୧୦,୦୦୦ ମିଟର ଜିତିଲେ ସଞ୍ଜୀବନୀ

ପୋର୍ଟଲାଣ୍ଡ, ୯।୬(ପି.ଟି.)

ପୋର୍ଟଲାଣ୍ଡ ଟ୍ରାକ୍ ଫେଷ୍ଟିଭାଲ ହାଇ-ପରଫର୍ମାନ୍ସ ମିଟ୍‌ର ମହିଳା ୧୦,୦୦୦ ମିଟର ରେସ୍ ଜିତିଛନ୍ତି ଭାରତର ଏସିଆନ ଚାମ୍ପିୟନଶିପ୍ ବ୍ରୋଞ୍ଜ ବିଜେତା ଧାବକା ସଞ୍ଜୀବନୀ ଯାଦବ। ସେ ତାଙ୍କ ଶ୍ରେଷ୍ଠ ଟାଇମିଂ ୩୨:୨୨.୭୭ ସେକେଣ୍ଡ ସହ ରେସ୍‌ରେ ପ୍ରଥମ ସ୍ଥାନ ଅଧିକାର କରିଛନ୍ତି। ପୋର୍ଟଲାଣ୍ଡରେ ଏହି ୨୭ ବର୍ଷୀୟା ଲଙ୍ଗ୍ ଡିଷ୍ଟାନ୍ସ ରନରଙ୍କ ଭଲ ରେକର୍ଡ ରହିଛି। ଗତବର୍ଷ ସେ ଏହି ଇଭେଣ୍ଟରେ ୩୨:୫୫.୯୧ ସେକେଣ୍ଡ ଟାଇମିଂ ସହ ଦ୍ୱିତୀୟ ସ୍ଥାନ ଅଧିକାର କରିଥିଲେ। ପ୍ରତିଯୋଗିତାରେ ଭାଗ ନେଇଥିବା ଅନ୍ୟ ଜଣେ ଭାରତୀୟ ସୀମା ୩୨:୫୫.୯୧ ଟାଇମିଂ ସହ ୫ମ ସ୍ଥାନରେ ରହିଥିଲେ। ଅନ୍ୟପକ୍ଷରେ ପୁରୁଷ ୩,୦୦୦ ମିଟର ଷ୍ଟିପଲଚେଜ୍‌ରେ ରାଜ୍ୟଗୋଷ୍ଠୀ ଏବଂ ଏସିଆନ ଗେମ୍ସ ପଦକ ବିଜେତା ଅବିନାଶ ସାବ୍‌ଲେ ୮:୨୧.୮୫ ସେକେଣ୍ଡ ଟାଇମିଂରେ ୨୦୨୨ ରାଜ୍ୟଗୋଷ୍ଠୀ କ୍ରୀଡ଼ାରେ କରିଥିବା ତାଙ୍କ ଜାତୀୟ ରେକର୍ଡ ଟାଇମିଂ ୮:୧୧.୨୦ଠାରୁ ୧୦ ସେକେଣ୍ଡ ପଛରେ ରହିଯାଇଥିଲେ। ଆମେରିକାର କେନିଥ୍ ରୁକ୍ସ ୮:୧୮.୭୭ ଟାଇମିଂ ସହ ପ୍ରଥମ ସ୍ଥାନ ଅଧିକାର କରି ମିଟ୍ ରେକର୍ଡ ୮:୧୮.୫୫ର ନିକଟତର ହୋଇଥିଲେ। ଭାରତର ଅନ୍ୟ ଜଣେ ମହିଳା ଲଙ୍ଗ୍ ଡିଷ୍ଟାନ୍ସ ରନର ପାରୁଲ ଚୌଧାରୀ ଷ୍ଟିପଲଚେଜ୍‌ରେ ୯:୩୧.୩୮ ସେକେଣ୍ଡ ଟାଇମିଂରେ ତୃତୀୟ ସ୍ଥାନ ଅଧିକାର କରିଛନ୍ତି। ତେବେ ସେ ଗତବର୍ଷ ବୁଦାପେଷ୍ଟଠାରେ ୯:୧୫.୩୧ ଟାଇମିଂରେ କରିଥିବା ଜାତୀୟ ରେକର୍ଡରୁ ପାଖାପାଖି ୧୬ ସେକେଣ୍ଡ ପଛରେ ରହିଯାଇଥିଲେ। ଏହି ଇଭେଣ୍ଟରେ ଭାଗ ନେଇଥିବା ଅନ୍ୟ ଭାରତୀୟ ପ୍ରୀତି ୧୦:୧୨.୮୮ ସେକେଣ୍ଡ ଟାଇମିଂରେ ୨୦ତମ ସ୍ଥାନରେ ରହିଥିଲେ। ସୂଚନାଯୋଗ୍ୟ, କଲୋରାଡୋରେ ବର୍ତ୍ତମାନ ଟ୍ରେନିଂ ନେଉଥିବା ଭାରତର ବହୁ ଏଲିଟ୍ ମିଡଲ ଓ ଲଙ୍ଗ-ଡିଷ୍ଟାନ୍ସ ଆଥ୍‌ଲେଟ୍ସ ପୋର୍ଟଲାଣ୍ଡ ଟ୍ରାକ୍ ଫେଷ୍ଟିଭାଲରେ ଭାଗ ନେଉଛନ୍ତି।

Classified Everyday
0674-2580101, 2549949

REAL ESTATE

SALE

Ready to move 4BHK flat (2050sqft.), Saubhagya Nagar, Near OUAT, Double parking, 6500 per sqft. 9439716901. D-75544

କଟକ-ଭୁବନେଶ୍ୱର ମଧ୍ୟରେ ନିର୍ମିତ Grandbazar NH-16 ଏବଂ Sum-2 ହସ୍‌ପିଟାଲ୍‌ଠାରୁ ଅଳ୍ପ ଦୂରତାରେ ଘରବାରି ଫ୍ଲାଟ୍ କିଣନ୍ତୁ। 7008175202. D-75963

ନିଜର ପ୍ରିୟଜନମାନଙ୍କୁ ଜନ୍ମଦିନର ଓ ବିବାହ ଶୁଭେଚ୍ଛା ଜଣାନ୍ତୁ କେବଳ ଟ୍ୟ୧୦/-ରୋ ରଙ୍ଗୀନ ଟ୪୨୦/-ରୋ (ଫଟୋ ସହ) ବି.ଡ୍ର.: ଶୁଭେଚ୍ଛା ୬ସେମି. (H) X ୪ସେମି. (W) ହେବା ଆବଶ୍ୟକ।

Duplex sale at Bhubaneswar @ 57,00,000/-. Only contact- 9777433701, 9090545126. D-75964

Plot for sale near Trisulia, CISF Campus CDA, RERA Approved. (RP/07/2023/01069), (www.rera.odisha.gov.in). Contact- 7008513309. D-472

ପାଠକଙ୍କ ପାଇଁ ସୂଚନା

କ୍ଲାସିଫାଏଡରେ ପ୍ରକାଶିତ କେତେକ ବିଜ୍ଞାପନକୁ ଭିତ୍ତିକରି କିଛି ପାଠକ ଠକାମିର ଶିକାର ହେଉଥିବା ଆମର ଦୃଷ୍ଟିଗୋଚର ହେଉଛି। ବିଜ୍ଞାପନ ଦେଉଥିବା ସଂସ୍ଥାମାନଙ୍କ ସହ କାରବାର କରିବା ପୂର୍ବରୁ ସବିଶେଷ ତଥ୍ୟ ଓ ନିଜର ବିବେକ ଖଟାଇ କାରବାର କରନ୍ତୁ। ଏଥିପାଇଁ ଧରିତ୍ରୀ କର୍ତ୍ତୃପକ୍ଷ ଦାୟୀ ରହିବେ ନାହିଁ।

Full body massage experience, good looking therapist @999 (Bhubaneswar). 9078484455. D-426

Newly open Jyoti SPA positively health benefits (Expert therapist). 8458067955. D-76125

ବିନା ଔଷଧରେ ମଧୁମେହ, ରକ୍ତଚାପ, ଗ୍ୟାସଟ୍ରିକ୍, ଗଣ୍ଠିଯନ୍ତ୍ରଣା, ହୃଦରୋଗ, ଗୁପ୍ତରୋଗ ଭଲ ହେବାକୁ ଚାହୁଁଥିଲେ। 9439493164. D-75962

Email ମାଧ୍ୟମରେ କ୍ଲାସିଫାଏଡକୁ ବିଜ୍ଞାପନ ପଠାଇବାର ଠିକଣା:- classifieddharitri@gmail.com

Newly open health benefits SPA special offer @ 999 Bapujinagar. 8018429809. D-76126

Asribada Panchakarma herbal SPA, Kesharimall, Bhubaneswar. Contact: 8926173473. D-75750

Relax, Refresh your body, mind at Saikrupa Spa with best therapies. 8984068077. D-416

AFFIDAVIT

I, Laxmi Dei, W/o- Pramod Kumar Pal resident of Old Bank Chowk, P.O./ P.S.- Titilagarh, Dist.- Balangir, PIN- 767033, Odisha declare by this affidavit No.-1139, dated 07.06.2024 that now onwards I shall be known as Laxmi Pal for all future purposes. D-478

ତୃତୀୟ ଶ୍ରାଦ୍ଧବାର୍ଷିକୀ

ସ୍ୱର୍ଗତ କବିନ୍ଦ୍ର ସାମଲ

ରଥଗଡ଼ା, ଦେବକନ୍ୟା ହୋଟେଲ ପାଖ ଢେଙ୍କାନାଳ ଟାଉନ୍, ଜନ୍ମସ୍ଥାନ: କଳାଙ୍ଗ

ଆବିର୍ଭାବ: ୦୮।୦୪।୧୯୫୯
ତିରୋଧାନ: ୧୪।୦୬।୨୦୨୧ (ଭମା ଚତୁର୍ଥୀ ତିଥି)

ଆପଣଙ୍କ ସ୍ନେହ, ଶ୍ରଦ୍ଧା ଓ ପ୍ରେରଣା ଚିର ସ୍ମରଣୀୟ ହୋଇ ରହିବ। ତୃତୀୟ ଶ୍ରାଦ୍ଧବାର୍ଷିକୀରେ ସ୍ମ

ଶୀତଳତାର ପାରମ୍ପରିକ ଉପାୟ

ନିକୁଞ୍ଜ ବିହାରୀ ସାହୁ

"ଖରାଦିନେ ମାଟି କାନ୍ଥ ଓ ନଡ଼ା ଛପର ଘରେ ବାସ କରିବା ଆରାମ ଦାୟକ। ମାଟି ଓ ନଡ଼ା ତାପର ଭଲ କୁପରିବାହୀ ପଦାର୍ଥ ହୋଇଥିବାରୁ ଏହାକୁ ଭେଦ କରି ବାହାରର ତାପ ସହଜରେ ଘର ଭିତରେ ପ୍ରବେଶ କରିପାରେ ନହିଁ। ସୁତରାଂ ଏଭଳି ଘର ଖରାଦିନେ ବେଶ ଥଣ୍ଡା ଓ ଆରାମଦାୟକ ଜଣାପଡ଼େ। ଅନ୍ୟପକ୍ଷରେ, ଟିଣ, ଆଜବେଷ୍ଟସ କିମ୍ବା କଙ୍କ୍ରିଟରେ ତିଆରି କୋଠାଘର ତାପର ଭଲ ସୁପରିବାହୀ ପଦାର୍ଥ ହୋଇ ଥିବାରୁ ଏଭଳି ଘର ଖରାଦିନେ ଗରମ ଓ ଅସ୍ୱସ୍ତିକର ଜଣାପଡେ। ଘରର ମୁଖ୍ୟ ଛାତ ତଳେ ବାଉଁଶବତା, ମାଟି, କାଠପଟା କିମ୍ବା ଥର୍ମୋକଲ ଭଳି ପଦାର୍ଥରେ ଅନ୍ୟ ଏକ ଛାତ (ଆଟୁ) ନିର୍ମାଣ କରିବା ଉଚିତ।"

ଋତୁଚକ୍ରର ପଟ ପରିବର୍ତ୍ତନରେ ଗ୍ରୀଷ୍ମ ଋତୁ ଆମ ପୁରପଲ୍ଲୀରେ ଏକ ଅନନ୍ୟ ଆଗମନୀ। ଧୂସର ଧରଣୀ, ଥୁଣ୍ଟା ବରଗଛ, ମଧ୍ୟାହ୍ନର ଅହେତୁକ ନୀରବତା, ଝିଙ୍କାରୀ କଣ୍ଠର ସକରୁଣ ବିଳାପ, ଗାଁ ତୋଟାର ସୁଶୀତଳ ଛାଇ, ପାଚିଲା ଆମ୍ବର ବାସ୍ନା, ଗାଁ ପୋଖରୀରେ ସାହି ପିଲାଙ୍କ ବୁଡାବୁଡି ଖେଳ, ସନ୍ଧ୍ୟାବେଳକୁ ନଦୀକୂଳର ମନଛୁଆଁ ପବନ ଓ ବିଳମ୍ବିତ ରାତ୍ରି ପ୍ରହର ଯାଏ ଗାଁ ମୁଣ୍ଡ ଖୋଲା ସ୍ଥାନରେ ଲୋକଙ୍କ ଏକାଠି ମେଳ ଇତ୍ୟାଦି ଘଟଣାର ସ୍ମୃତି ଏବେବି ଆମ ଗ୍ରାମ୍ୟ ଜୀବନରେ ଉଜ୍ଜୀବିତ। ମାତ୍ର ଘୋର ପରିତାପର ବିଷୟ ଯେ, ପୂର୍ବର ସେ ମଧୁର ଗ୍ରୀଷ୍ମଋତୁ ଏବେ ଆଉ ନାହିଁ। ଏଥର ଗ୍ରୀଷ୍ମ ଋତୁରେ ଆମ ରାଜ୍ୟରେ ତାପମାତ୍ରା ପ୍ରାୟ ୪୫ ଡିଗ୍ରୀ କିମ୍ବା ତା' ଉପରେ ରହିଥିଲା। ନିକଟରେ ପଶ୍ଚିମ ଓଡ଼ିଶାରେ ଅଂଶୁଘାତଜନିତ ମୃତ୍ୟୁ ଆଲୋଚନାର ଶିରୋନାମା ପାଲଟିଛି। ପାଖାପାଖିର ତାପମାତ୍ରା, ପ୍ରଚଣ୍ଡ ଗରମ, ଗୁଳୁଗୁଳି, ଅଂଶୁଘାତ ଓ ଝାଞ୍ଜି ପବନରେ ଅତିଷ୍ଠ ଆଜିର ସାଧାରଣ ଜନଜୀବନ। ଗରମରୁ ରକ୍ଷା ପାଇବା ପାଇଁ ଯେତେ ଯାହା କଲେ ସୁଦ୍ଧା ଫଳ ମିଳୁ ନାହିଁ।

ଖରାଦିନେ ମାଟି କାନ୍ଥ ଓ ନଡ଼ା ଛପର ଘରେ ବାସ କରିବା ଆରାମ ଦାୟକ। ମାଟି ଓ ନଡ଼ା ତାପର ଭଲ କୁପରିବାହୀ ପଦାର୍ଥ ହୋଇଥିବାରୁ ଏହାକୁ ଭେଦ କରି ବାହାରର ତାପ ସହଜରେ ଘର ଭିତରେ ପ୍ରବେଶ କରିପାରେ ନାହିଁ। ସୁତରାଂ ଏଭଳି ଘର ଖରାଦିନେ ଗରମ ଓ ଅସ୍ୱସ୍ତିକର ଜଣାପଡେ। ଘରର ମୁଖ୍ୟ ଛାତ ତଳେ ବାଉଁଶବତା, ମାଟି, କାଠପଟା କିମ୍ବା ଥର୍ମୋକଲ ଭଳି ପଦାର୍ଥରେ ଅନ୍ୟ ଏକ ଛାତ(ଆଟୁ) ନିର୍ମାଣ କରିବା ଉଚିତ।

ଏହାଦ୍ୱାରା ଛାତ ଦେଇ ପ୍ରବେଶ କରୁଥିବା ତାପ ପ୍ରତିହତ ହୋଇ ଘରଟା ଟିକିଏ ଥଣ୍ଡା ଜଣା ପଡେ। ଖରା ସାମାନ୍ୟ ଟାଣ ହେବା ମାତ୍ରେ ଘରର କବାଟ, ଝରକା ସବୁ ବନ୍ଦ କରିଦେବା ଉଚିତ। ଘରର ଫାଙ୍କ ସ୍ଥାନ ସବୁ ଅଖାରେ ବୁଜି ଦେବା ଆବଶ୍ୟକ। ଏହାଦ୍ୱାରା ବାହାରର ବିକିରିତ ତାପରଶ୍ମି ଘର ଭିତରକୁ ପ୍ରବେଶ କରିପାରେ ନାହିଁ। ଘର ଭିତରେ ବାୟୁ ସଞ୍ଚାଳନ ପାଇଁ ପଙ୍ଖା ଚଲେଇବା ଉଚିତ।

ଖଟ, ଗଦି, ମଶିଣା, ବେଡସିଟ୍ ଆଦି ତାପର କୁପରିବାହୀ ବସ୍ତୁ ହୋଇ ଥିବାରୁ ଏସବୁ ସାମଗ୍ରୀ ବ୍ୟବହାର କଲେ ଶରୀରର ତାପ ସହଜରେ ବାହାରକୁ ସ୍ଥାନାନ୍ତରିତ ହୋଇପାରେ ନାହିଁ। ସୁତରାଂ ଖରାଦିନେ, ଏସବୁ ବ୍ୟବହାର ନ କରି ସିଧାସଳଖ ଭୂଇଁ ଉପରେ ଶୋଇଯିବା ଭଲ। ଏହାଦ୍ୱାରା ଶରୀରର ତାପ ଭୂଇଁକୁ ସ୍ଥାନାନ୍ତରିତ ହେବାରୁ ଥଣ୍ଡା ଓ ଆରାମ ଲାଗେ। ମାଟିପାତ୍ର ଯେପରି ସୁରେଇ, ମାଠିଆ କିମ୍ବା ଘୁମରେ ଥିବା ପାଣି ପିଇବା ଉଚିତ। ଏଭଳି ପାତ୍ରର ପାଣି ଧାତବ ପାତ୍ରର ପାଣିଠାରୁ ଥଣ୍ଡା, କାଲୁଆ ଓ ଆରାମଦାୟକ ହୋଇଥାଏ। ମାଟିପାତ୍ରର ଅସଂଖ୍ୟ କ୍ଷୁଦ୍ର କ୍ଷୁଦ୍ର ଛିଦ୍ର ଦେଇ ଜଳ ପଦାକୁ ଝରି ଆସେ, ଯାହା ସମୟକ୍ରମେ ପାତ୍ରରୁ ତାପ ସଂଗ୍ରହ କରି ବାଷ୍ପ ହୋଇ ଚାଲିଯାଏ। ଏହି କ୍ରମାଗତ ବାଷ୍ପୀଭବନ ପ୍ରକ୍ରିୟା ଦ୍ୱାରା ହିଁ ପାତ୍ରରେ ଥିବା ଜଳ ଥଣ୍ଡା ଓ ସୁଶୀତଳ ରହିଥାଏ। ଖରାଦିନେ ଫିଲଟରରୁ ପରିଷ୍କୃତ ପାଣି ନେଇ ମାଟି ପାତ୍ରରେ ଥଣ୍ଡା କରି ପିଇବା ଉଚିତ।

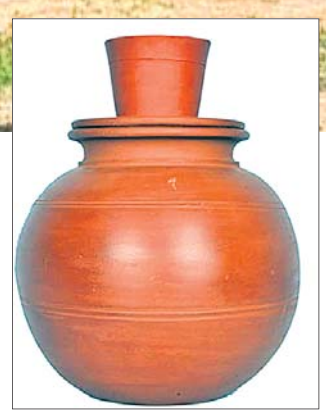

ଖରାଦିନେ ଜଳୀୟ ଅଂଶଯୁକ୍ତ ଖାଦ୍ୟ ଯେପରି ପଖାଳଭାତ, କାକୁଡି, ତରଭୁଜ, ଦହିପାଣି, ତାଳସଜ ଇତ୍ୟାଦି ଖାଇବା ଦରକାର। ଏହାଦ୍ୱାରା ଶରୀରର ଜଳୀୟ ପରିମାଣ ବୃଦ୍ଧି ପାଇଥାଏ। ସମୟକ୍ରମେ, ଏହି ଜଳୀୟ ଅଂଶ ଝାଳ ରୂପରେ ପଦାକୁ ନିଷ୍କ୍ରାନ୍ତ ହୁଏ। ଏହି ଝାଳର ବାଷ୍ପୀଭବନ ପ୍ରକ୍ରିୟା ଯୋଗୁ ହିଁ ଶୀତଳତା ସୃଷ୍ଟି ହୁଏ। ଅଧିକ ଗରମ ଲାଗିଲେ ଦେହରେ ପାଣି ବୋଳି ହୋଇ ପଙ୍ଖା ପବନରେ ଦଣ୍ଡେ ବସିଯିବା ଉଚିତ। ଏହାଦ୍ୱାରା ଶରୀରରୁ ପାଣିର ଦ୍ରୁତ ବାଷ୍ପୀଭବନ ଘଟି ଅଧିକ ଶୀତଳତା ସୃଷ୍ଟି ହୁଏ। ଚିକ୍କଣ ଧଳା ରଙ୍ଗ ମଳିନ କଳାରଙ୍ଗ ତୁଳନାରେ କମ ତାପ ଶୋଷଣ କରିଥାଏ। ସୁତରାଂ ଖରାଦିନେ ରଙ୍ଗ ବେରଙ୍ଗର ପୋଷାକ ପରିବର୍ତ୍ତେ ଧଳା ରଙ୍ଗର ପତଳା, ଚିକ୍କଣ ଓ ସଫା ପୋଷାକ (ଯେପରି ଧୋତି) ପରିଧାନ କରିବା ଉଚିତ। ପୁନଶ୍ଚ, ଘର ଭିତରେ ପଶୁଥିବା ତାପ ରଶ୍ମିକୁ ପ୍ରତିହତ କରିବା ପାଇଁ ଘର ବାହାର ପଟ କାନ୍ଥରେ ଚିକ୍କଣ ଧଳା ରଙ୍ଗ (ଯେପରି ଏନାମେଲ ରଙ୍ଗ) ବୋଳି ଦେବା ଉଚିତ। ଖରାଦିନେ ମାତ୍ର ଗୋଟିଏ ଓଳି ରୋଷେଇ କରି ଶୀଘ୍ର ତାପର ଉତ୍ସ ନିଆଁକୁ ଲିଭେଇ ଦେବା ଉଚିତ। ସେହି ଭାତକୁ ପଖାଳ କରି ଦିନସାରା ଖାଇବା ଭଲ।

ଖରାଦିନେ ସକାଳେ ଥରେ ଗାଧୋଇବା ବ୍ୟତୀତ ସନ୍ଧ୍ୟାବେଳେ ଆଉ ଥରେ ନଦୀ କିମ୍ବା ଗଡିଆ ପାଣିରେ ଭଲକରି ବୁଡି ସ୍ନାନ କରିବା ଉଚିତ। ଜଳରେ କିଛି ସମୟ ବୁଡ଼ି ରହିଲେ ଶରୀରରୁ ତାପ ପରିବହନ ଜରିଆରେ ଜଳକୁ ସ୍ଥାନାନ୍ତରିତ ହୁଏ। ପୁଣି ଗାଧୋଇବା ଦ୍ୱାରା ଦିନବେଳେ ଦେହରେ ଜମିଥିବା ମଇଳା ଧୋଇ ହୋଇଯିବା ଦ୍ୱାରା ଶରୀରର ସ୍ୱେଦଗ୍ରନ୍ଥୀସବୁ ଉନ୍ମୁକ୍ତ ହୋଇ ଯାଆନ୍ତି। ଫଳରେ ଶରୀରରୁ ଭଲ ଝାଳ ନିର୍ଗତ ହୁଏ, ଯାହା ବାଷ୍ପୀଭବନ ପ୍ରକ୍ରିୟା ଦ୍ୱାରା ଶୀତଳତା ସୃଷ୍ଟିକରେ। ଆହୁରି ମଧ୍ୟ ଗାଧୋଇ ସାରି ପଦାକୁ ଆସିଲେ, ଦେହରେ ଜମିଥିବା ଜଳ ଦ୍ରୁତ ବାଷ୍ପୀଭବନ ହେବାରୁ ଶରୀରକୁ ବେଶ୍ ଶୀତଳ ଓ ଆରାମ ଜଣାପଡେ। ଘର ଭିତରେ ପଶୁଥିବା ବିକିରିତ ତାପରଶ୍ମିକୁ ପ୍ରତିହତ କରିବା ନିମନ୍ତେ ଅଗଣାରେ ଓଦା ଅଖା କିମ୍ବା ବେଣାଚେରରେ ତିଆରି ମଶିଣା ଟାଙ୍ଗି ସେଥିରେ ସମୟ ସମୟରେ ପାଣି ସିଞ୍ଚନ କରିବା ଉଚିତ। ତାପ କୌଣସି ପଦାର୍ଥ ମଧ୍ୟରେ ତରଙ୍ଗ ରୂପରେ ସ୍ଥାନାନ୍ତରିତ ହୋଇଥାଏ। କଙ୍କ୍ରିଟ ମଧ୍ୟରେ ଏହି ତରଙ୍ଗର ଗତି ବାସ୍ତବପକ୍ଷରେ ଅତି ମନ୍ଥର ହୋଇ ଥିବାରୁ ଦିନବେଳେ ଗୃହୀତ ତାପ କୋଠାଘରର କଙ୍କ୍ରିଟ ଛାତ ଭେଦକରି ରାତି ସମୟରେ ଘର ଭିତରେ ପ୍ରବେଶ କରିଥାଏ। ଫଳରେ ରାତିବେଳେ ଏଭଳି ଘରେ ଶୀତଳତା ନିମନ୍ତେ ଯେତେ ଯାହା କଲେ ସୁଦ୍ଧା ଥଣ୍ଡା ମିଳେ ନାହିଁ। ଏଭଳି ଗରମରୁ ରକ୍ଷା ପାଇବା ପାଇଁ ହେଲେ ରାତି ସମୟରେ ଘର ଭିତରେ ନ ଶୋଇ ପଦାରେ ମୁକ୍ତ ଆକାଶ ତଳେ ଶୋଇଯିବା ବରଂ ଭଲ। ଗଛ ବିକିରିତ ତାପରଶ୍ମିକୁ ଶୋଷି ନେଉ ଥିବାରୁ ଘର ଚାରିପଟେ ଛାୟାପ୍ରଦ, ଝଙ୍କାଳିଆ ଗଛ ଲଗାଇବା ଭଲ।

ଶୀତଳତା ଆହରଣ ନିମନ୍ତେ ଏହିସବୁ ଉପାୟ ନିଶ୍ଚିତ, ଶସ୍ତା, ସୁଲଭ ତଥା ପାରମ୍ପରିକ ଭାବେ ଆମର ଅତି ପ୍ରିୟ। ଏସବୁ ପଦ୍ଧତି ମଧ୍ୟ ବିଜ୍ଞାନ ସମ୍ମତ, ପରିବେଶପ୍ରିୟ ଓ ପ୍ରଦୂଷଣ ବିହୀନ। ଏବେ ଶୀତଳତା ସୃଷ୍ଟି ନିମନ୍ତେ ଫ୍ରିଜ, କୁଲର୍, ଏସି ଆଦି ଅନେକ କତ୍ରିମ ଉପକରଣ ଉପଲବ୍ଧ ହୋଇଥିଲେ ହେଁ ସେଥିରୁ ଆହରିତ ଶୀତଳତା ବାସ୍ତବପକ୍ଷରେ ଥଣ୍ଡା ସୃଷ୍ଟି କରେ ନାହିଁ। ଏସବୁ ଉପକରଣ କେବଳ ଗୋଟିଏ ଜାଗାରୁ ଥଣ୍ଡା କାଢି ନେଇ ଅନ୍ୟ ଜାଗାରେ ଜମା କରନ୍ତି। ଯେପରି, ଫ୍ରିଜ ନିଜ ଭିତରୁ ଥଣ୍ଡା କାଢି ନେଇ ଘର ଭିତରେ ଜମା କରେ; ଫଳରେ ଘର ଭିତରଟା ଗରମ ଲାଗେ। ସୁତରାଂ ଏସବୁ ଉପକରଣରୁ ଚିରସ୍ଥାୟୀ ଥଣ୍ଡା ମିଳେ ନାହିଁ। ଏହି ପରିପ୍ରେକ୍ଷୀରେ ଶୀତଳତାର ସନ୍ଧାନ ଆମ ପାଇଁ ସତେ ଯେପରି ଅସରନ୍ତି ମୃଗତୃଷ୍ଣାର ଜଳ ପାଲଟି ଯାଇଛି। ସୁତରାଂ ଆଗାମୀ ଦିନରେ ପ୍ରଚଣ୍ଡ ଗରମରୁ ରକ୍ଷା ପାଇବା ପାଇଁ ହେଲେ ଆମକୁ ବୋଧହୁଏ ଗାଁ ଗହଳିର ସେହି ପାରମ୍ପରିକ ପଦ୍ଧତିକୁ ପୁଣି ଫେରି ଯିବାକୁ ପଡିବ।

–ଏଜୁକେଶନ ଅଫିସର୍, ଆଞ୍ଚଳିକ ବିଜ୍ଞାନ କେନ୍ଦ୍ର, ଭୋପାଳ, ମଧ୍ୟପ୍ରଦେଶ
ମୋ: ୮୯୧୭୬୩୭୯୭୪

କାର୍ଯ୍ୟଦକ୍ଷତା ବୃଦ୍ଧି ଅନ୍ତରାଳେ...

ଜଣେ ବ୍ୟକ୍ତିଙ୍କର କାର୍ଯ୍ୟଦକ୍ଷତା ନିଜ ସାମର୍ଥ୍ୟ ଉପରେ ହିଁ ନିର୍ଭର କରିଥାଏ। କିନ୍ତୁ ଏହାକୁ ବୃଦ୍ଧି କରିବାର ଏକ ସହଜ ଉପାୟ ରହିଛି। ଟୋକିଓ ବିଶ୍ୱବିଦ୍ୟାଳୟର ମନୋବିଜ୍ଞାନୀଙ୍କ ଦ୍ୱାରା ହୋଇଥିବା ଏକ ସର୍ଭେରୁ ଜଣାପଡ଼ିଛି ଯେ, ଯଦି ଜଣେ ବ୍ୟକ୍ତି ନିୟମିତ କିଛି ସମୟ ପଢ଼ାପଢ଼ି କରନ୍ତି ତେବେ ତାଙ୍କର କାର୍ଯ୍ୟଦକ୍ଷତା ସେହି ଅନୁସାରେ ବୃଦ୍ଧି ପାଇଥାଏ। ଏହି ସର୍ଭେ ପରିସରଭୁକ୍ତ ବ୍ୟକ୍ତିମାନଙ୍କୁ କିଛି ମାସ ନିଜ ମନ ପସନ୍ଦର ବହି ପଢ଼ିବାକୁ ପରାମର୍ଶ ଦିଆଯାଇଥିଲା। ଅନ୍ୟପକ୍ଷରେ ନିୟମିତ ସମୟ ବ୍ୟବଧାନରେ ଏହାର ପ୍ରଭାବ ସେମାନଙ୍କର କାର୍ଯ୍ୟଦକ୍ଷତା ଉପରେ କିପରି ପଡୁଛି ତାହାକୁ ମନୋବିଜ୍ଞାନୀମାନେ ତନ୍ନ ତନ୍ନ କରି ତର୍ଜମା କରିଥିଲେ। ଆଶ୍ଚର୍ଯ୍ୟଜନକ ଭାବରେ ସେମାନଙ୍କ ମଧ୍ୟରୁ ପ୍ରାୟ ୪୫ ପ୍ରତିଶତ ବ୍ୟକ୍ତିଙ୍କର କାର୍ଯ୍ୟଦକ୍ଷତା ପୂର୍ବାପେକ୍ଷା ବୃଦ୍ଧି ପାଇଥିଲା ବୋଲି ସର୍ଭେ ରିପୋର୍ଟରେ ଉଲ୍ଲେଖ କରାଯାଇଛି।

ଷ୍ଟ୍ରୋକ୍ ଆଶଙ୍କା ଦୂର କରେ ମହୁ

ମହୁର ସ୍ୱାଦ କାହାକୁ ବା ଭଲ ନ ଲାଗେ। ପିଲାଠୁ ବୁଢ଼ା ସମସ୍ତଙ୍କର ଏହା ପ୍ରିୟ। ଏହାର ସ୍ୱାଦ ଯେମିତି, ଗୁଣ ବି ସେମିତି। ଏହାର ଔଷଧୀୟ ଗୁଣ ଆମକୁ ବିଭିନ୍ନ ରୋଗରୁ ରକ୍ଷା କରିବା ସହ ଶରୀରକୁ ସୁସ୍ଥ ଓ ନୀରୋଗ ରଖେ। ଓଜନ କମାଇବାରେ ଏହା ପ୍ରମୁଖ ଭୂମିକା ଗ୍ରହଣ କରିଥାଏ। ସକାଳେ ଖାଲି ପେଟରେ ଏବଂ ରାତିରେ ଶୋଇବା ପୂର୍ବରୁ ଗୋଟିଏ ଗ୍ଲାସ ଉଷୁମ ପାଣି ସହ ଲେମ୍ବୁ ରସ ଓ ଏକ ଚାମଚ ମହୁ ମିଶାଇ ପିଇଲେ ଓଜନ ହ୍ରାସ ପାଏ। ଏହାର ଆଣ୍ଟି–ଅକ୍ସିଡ଼ାଣ୍ଟ ଗୁଣ ଶରୀରରେ ରକ୍ତ ସଂଚାଳନକୁ ସକ୍ରିୟ ରଖିଥାଏ। ଫଳରେ ହାର୍ଟ–ଆଟାକ୍, ଷ୍ଟ୍ରୋକ୍ ଓ କ୍ୟାନ୍‌ସର ଭଳି ଭୟଙ୍କର ରୋଗରୁ ଏହା ଆମକୁ ରକ୍ଷା କରିଥାଏ। ଉଚ୍ଚ ରକ୍ତଚାପ ବ୍ୟତୀତ ଶରୀରରେ ଶର୍କରାର ପରିମାଣକୁ ମଧ୍ୟ ସନ୍ତୁଳିତ ରଖେ। ସାଧାରଣତଃ ଡାଇବେଟିସ ଥିବା ଲୋକମାନଙ୍କୁ ମିଠା ଜାତୀୟ ଖାଦ୍ୟ ଖାଇବାକୁ ବାରଣ କରାଯାଇଥାଏ। କିନ୍ତୁ ମହୁ ସେମାନଙ୍କ ପାଇଁ ବେଶ୍ ଉପଯୋଗୀ। ରକ୍ତହୀନତା ସମସ୍ୟା ସହ ଜଡିତ ବ୍ୟକ୍ତିମାନଙ୍କ ପାଇଁ ମହୁ ବେଶ୍ ହିତକର। ଏହାକୁ ସେମାନେ ପ୍ରତିଦିନ ନିଜ ଦୈନନ୍ଦିନ ଖାଦ୍ୟରେ ଖାଇପାରିବେ। ଛୋଟ ପିଲାମାନଙ୍କୁ ମୁଖ୍ୟତଃ ସର୍ଦ୍ଦି, କାଶ ଓ କଫ ବେଶି ହୋଇଥାଏ। ସେମାନଙ୍କ ପାଇଁ ଏହା ବରଦାନ ସଦୃଶ। ଘରୋଇ ଉପଚାର ଭାବେ ମହୁ ସହ କ୍ଷୀର ମିଶାଇ ପିଇବା ଦ୍ୱାରା ସେମାନଙ୍କୁ ଆରାମ ମିଳିଥାଏ। ଆମ ଶରୀରର କୌଣସି ସ୍ଥାନରେ ଯଦି ଘା' ହୋଇଛି କିମ୍ବା କଟିଯାଇଛି, ତେବେ ସେହି ସ୍ଥାନରେ ମହୁକୁ ଆମେ ଲଗାଇ ପାରିବା। ଏହା ଆମ ମସ୍ତିଷ୍କକୁ ତୀକ୍ଷ୍ଣ କରିବା ସହ ସ୍ମରଣ ଶକ୍ତି ବୃଦ୍ଧି କରିବାରେ ମୁଖ୍ୟ ଭୂମିକା ଗ୍ରହଣ କରେ।

ସକ୍ରିୟ ରହିବ ରକ୍ତ ସଞ୍ଚାଳନ

ଆମ ଶରୀରରେ ରକ୍ତ ସଞ୍ଚାଳନ ଠିକ୍ ଭାବରେ ତ୍ୱରାନ୍ୱିତ ହେବା ଦରକାର। ନ ହେଲେ ଏହାର ପ୍ରଭାବ ହୃତ୍‌ପିଣ୍ଡ ବା ହାର୍ଟ ଉପରେ ପଡ଼ିଥାଏ। ଏହି ରକ୍ତ ସଞ୍ଚାଳନର ଏକ ପ୍ରାକୃତିକ ଧାରା ରହିଛି। ଯଦି ଏହା ଆବଶ୍ୟକତାଠାରୁ ଅଧିକ କିମ୍ବା କମ୍ ବେଗରେ ସଞ୍ଚାଳିତ ହେଲା ତେବେ ତାହା ରକ୍ତଚାପଜନିତ ସମସ୍ୟା ସୃଷ୍ଟି କରିଥାଏ। ତେଣୁ ରକ୍ତ ସଞ୍ଚାଳନକୁ ସନ୍ତୁଳିତ ରଖିବାର ଅନ୍ୟ ଏକ ଉପାୟ ଆପଣଙ୍କ ହାତ ପାଆନ୍ତାରେ ରହିଛି। ତାହା କ'ଣ ଜାଣନ୍ତି? ନିକଟରେ ଏକ ସର୍ଭେ କରି ୟୁନିଭର୍ସିଟି ଅଫ କାଲିଫର୍ନିଆ ବିଶେଷଜ୍ଞମାନେଏ ବିଷୟରେ ଜାଣିପାରିଛନ୍ତି। ଯଦି ଜଣେ ବ୍ୟକ୍ତି ନିଜ ମନ ପସନ୍ଦର ଗୀତ ଶୁଣନ୍ତି ତେବେ ତାଙ୍କର ରକ୍ତ ସଞ୍ଚାଳନ କେତେକାଂଶରେ ଠିକ୍ ରହିଥାଏ। ଏଭଳି ସିଦ୍ଧାନ୍ତରେ ପହଞ୍ଚିବା ପୂର୍ବରୁ ଉକ୍ତ ବିଶ୍ୱବିଦ୍ୟାଳୟର ବିଶେଷଜ୍ଞମାନେ ରକ୍ତ ସଞ୍ଚାଳନଜନିତ ସମସ୍ୟା ସହ ଜଡିତ କେତେକ ବ୍ୟକ୍ତିଙ୍କୁ ନିୟମିତ ନିଜ ମନ ପସନ୍ଦର ଗୀତ ଶୁଣିବାକୁ ପରାମର୍ଶ ଦେଇଥିଲେ। ଏହାଦ୍ୱାରା ସେମାନଙ୍କ ମଧ୍ୟରୁ ପ୍ରାୟ ଅର୍ଦ୍ଧାଧିକ ବ୍ୟକ୍ତିଙ୍କର ରକ୍ତ ସଞ୍ଚାଳନ ପୂର୍ବାପେକ୍ଷା ସକ୍ରିୟ ରହିଥିବାର ଜଣାପଡିଥିଲା।

ସନ୍ତୁଳିତ ରହିବ ୟୁରିକ ଏସିଡ୍

ଆମ ଶରୀରରେ ୟୁରିକ ଏସିଡ୍ ପରିମାଣ ସନ୍ତୁଳିତ ରହିବା ନିହାତି ଜରୁରୀ। ନ ହେଲେ ଏହା କିଡ୍‌ନୀ ସମସ୍ୟା ପାଇଁ ପ୍ରମୁଖ କାରଣ ପାଲଟିଥାଏ। ଏହି ଏସିଡ୍ ପରିମାଣ କିପରି ଠିକ୍ ରହିବ ତାହାର ଏକ ସରଳ ତଥା ସହଜ ଉପାୟ ମଧ୍ୟ ରହିଛି। ବାସ୍, ନିଜର ଦୈନନ୍ଦିନ ଖାଦ୍ୟ ତାଲିକାରେ ଭିଟାମିନ୍ 'ସି' ଯୁକ୍ତ ଖାଦ୍ୟ ସାମିଲ କରନ୍ତୁ। ଆମେ ଖାଉଥିବା ଖାଦ୍ୟ ଯଥା ଅମୃତଭଣ୍ଡା, ପିଜୁଳି, ବ୍ରକୋଲି, ଲିଚି, ଷ୍ଟ୍ରବେରୀ, କମଳା ଆଦିରେ ଭିଟାମିନ୍–ସି ଭରି ରହିଛି। ଅନ୍ୟପକ୍ଷରେ ଏହି ଭିଟାମିନ୍ ଶ୍ୱାସକ୍ରିୟାଜନିତ ସମସ୍ୟାରୁ ଉପଶମ ପାଇବାରେ କେତେକାଂଶରେ ସାହାଯ୍ୟ

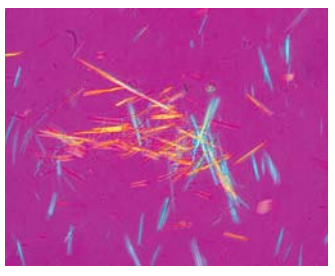

କରିଥାଏ। ଦୀର୍ଘକାଳୀନ ରୋଗ (କ୍ରୋନିକ୍ ଡିଜିଜ୍) ପାଇଁ ଏହା ଆଣ୍ଟି ଅକ୍ସିଡ଼ାଣ୍ଟ ଭଳି କାମ କରିଥାଏ। ଉଚ୍ଚ ରକ୍ତଚାପ ଥିବା ରୋଗୀଙ୍କ ପାଇଁ ମଧ୍ୟ ଏହା ଉପକାରୀ ସାବ୍ୟସ୍ତ ହୋଇଥାଏ। ହୃତ୍‌ପିଣ୍ଡକୁ ମଧ୍ୟ ଏହା ସୁସ୍ଥ ରଖିବାରେ ସାହାଯ୍ୟ କରେ।

ଉପକାରୀ ଦହି

ଦହିରେ ଅନେକ ସ୍ୱାସ୍ଥ୍ୟୋପକାରୀ ଗୁଣ ଭରି ରହିଛି। ପ୍ରତିଦିନ ଦହି ଖାଇବା ଦ୍ୱାରା ଶରୀର ସୁସ୍ଥ ରହିବା ସହ କାର୍ଯ୍ୟ ଦକ୍ଷତା ବୃଦ୍ଧି ପାଏ। ଏଥିରେ କ୍ୟାଲସିୟମ୍ ଓ ପଟାସିୟମ୍ ଭରପୂର ମାତ୍ରାରେ ରହିଛି। ଏହି ଦୁଇଟି ତତ୍ତ୍ୱ ଶରୀର ପାଇଁ ବେଶ୍ ଉପକାରୀ। ତେଣୁ ଆମେ ପ୍ରତିଦିନ ଆମ ଖାଦ୍ୟରେ ଦହିକୁ ସାମିଲ୍ କରିବା ନିହାତି ଦରକାର। ଶରୀରରେ ରୋଗ ପ୍ରତିରୋଧକ ଶକ୍ତି ସନ୍ତୁଳିତ ରହିବା ନିହାତି ଦରକାର। ଦହି ଏଥିପାଇଁ କେତେକାଂଶରେ ସହାୟକ ହୋଇଥାଏ। ପ୍ରାୟ ୭୦ ପ୍ରତିଶତ ଶକ୍ତି ଆମେ ଦହିରୁ ହିଁ ପାଇଥାଉ। ଦହିରେ କ୍ୟାଲ୍‌ସିୟମ୍ ଥିବାରୁ ଏହା ଅସ୍ଥି ଓ ଆଣ୍ଠୁଗଣ୍ଠିକୁ ମଜଭୁତ କରିବାରେ ସାହାଯ୍ୟ କରେ। ଅଷ୍ଟିଓପୋରୋସିସ୍ ସମସ୍ୟାରୁ ଏହା କେତେକାଂଶରେ ରକ୍ଷା କରିଥାଏ। ପ୍ରତିଦିନ ଖାଉଥିବା ଖାଦ୍ୟରେ ଦହିକୁ ସାମିଲ୍ କରନ୍ତୁ। ଏହା ଖାଦ୍ୟକୁ ଠିକ୍ ଭାବେ ହଜମ କରିବାରେ ସାହାଯ୍ୟ କରିଥାଏ। ବେଳେବେଳେ ଶରୀରରେ ହରମୋନ୍ ଅସନ୍ତୁଳିତ ଅବସ୍ଥାରେ ରହିଥାଏ। ଏହାକୁ ସନ୍ତୁଳିତ ରଖିବାରେ ଦହି କେତେକାଂଶରେ ସାହାଯ୍ୟ କରିଥାଏ। ତେଣୁ ଏହା କୋଲେଷ୍ଟରଲ୍‌କୁ ସନ୍ତୁଳିତ ରଖିବା ସହ ହାର୍ଟକୁ ମଧ୍ୟ ସୁସ୍ଥ ରଖିବାରେ ମୁଖ୍ୟ ଭୂମିକା ଗ୍ରହଣ କରେ।

ରକ୍ତରେ ଶର୍କରାର ପରିମାଣକୁ ସନ୍ତୁଳିତ ରଖେ। ଆପଣ ମେଦବହୁଳତା ପରି ସମସ୍ୟା ସହ ଜଡିତ କି ? ଯଦି ହଁ,ତେବେ ନିଜର ଦୈନନ୍ଦିନ ଖାଦ୍ୟ ତାଲିକାରେ ଦହି ସାମିଲ କରନ୍ତୁ। ସବୁଠାରୁ ଖାସ୍ କଥା ହେଲା ମେଦବହୁଳତାକୁ ମଧ୍ୟ କମାଇବାରେ ଦହି ସାହାଯ୍ୟ କରିଥାଏ।

ସ୍ୱାସ୍ଥ୍ୟ ସୂଚନା

➤ଖାଇ ସାରିବା ପରେ ଆଦୌ ଥଣ୍ଡାଜାତୀୟ ଖାଦ୍ୟ ଖାଆନ୍ତୁ ନାହିଁ କିମ୍ବା ପାନୀୟ ପିଅନ୍ତୁ ନାହିଁ। ଏପରିକି ଏହାପରେ ଚା', କଫି ପିଇବା ଅଭ୍ୟାସ ଥିଲେ ତାହାକୁ ମଧ୍ୟ ବର୍ଜନ କରନ୍ତୁ। କାରଣ ଏଗୁଡିକ ଖାଇଥିବା ଖାଦ୍ୟରେ ଥିବା ଭିଟାମିନ୍ ତତ୍ତ୍ୱକୁ ନଷ୍ଟ କରିଦିଏ।

➤ନିଜର ଦୈନନ୍ଦିନ ଖାଦ୍ୟ ତାଲିକାରେ ତଟକା ଫଳମୂଳ ସାମିଲ କରନ୍ତୁ। କାରଣ ଏଗୁଡିକରେ ପ୍ରଚୁର ଭିଟାମିନ୍ ଭରି ରହିଛି।

➤ସବୁବେଳେ ନିଜର ଓଜନ ପ୍ରତି ସତର୍କ ରୁହନ୍ତୁ। ଏଥିପାଇଁ ସନ୍ତୁଳିତ ଖାଦ୍ୟ ଖାଆନ୍ତୁ ଏବଂ ନିୟମିତ ବ୍ୟାୟାମ କରନ୍ତୁ।

➤ବିଳମ୍ବିତ ରାତି ପର୍ଯ୍ୟନ୍ତ ଟିଭି ଦେଖିବା ଠିକ୍ ନୁହେଁ। କାରଣ ଏହାଦ୍ୱ

ଧରିତ୍ରୀ DHARITRI
www.orissakhabar.com/ www.dharitri.com ପୃଷ୍ଠା ୧୬ Press Regd. No. R.N. 21326/74 Postal Regd. No. BN/42/24-26. ଭୁବନେଶ୍ୱର, ସୋମବାର, ଜୁନ୍ ୧୦/୨୦୨୪ Bhubaneswar, Monday, June 10/ 2024

ନ୍ୟୁୟର୍କର ଓକୁଲସଠାରେ ବଡ଼ ସ୍କ୍ରିନ ମାଧ୍ୟମରେ ଭାରତ-ପାକିସ୍ତାନ ମ୍ୟାଚକୁ ଦର୍ଶକ ଉପଭୋଗ କରୁଛନ୍ତି ।

ଭାରତ ୧୧୯ରେ ଅଲ୍‌ଆଉଟ

ନ୍ୟୁୟର୍କ, ୯।୬

ନ୍ୟୁୟର୍କର ନାସାଉ କାଉଣ୍ଟି ଗ୍ରାଉଣ୍ଡରେ ରବିବାର ଅନୁଷ୍ଠିତ ପାକିସ୍ତାନ ବିପକ୍ଷ ଟି୨୦ ବିଶ୍ୱକପ ମ୍ୟାଚରେ ଲଜ୍ଜାଜନକ ବ୍ୟାଟିଂ କରି ଭାରତ ୧୯ ଓଭରରେ ୧୧୯ ରନରେ ଅଲ୍‌ଆଉଟ ହୋଇଛି। ରିଷଭ ପନ୍ତ ସର୍ବାଧିକ ୪୨ ରନ କରିଥିବାବେଳେ ୮ ଜଣ ବ୍ୟାଟର ଦୁଇଅଙ୍କ ସ୍ପର୍ଶ କରିପାରି ନାହାନ୍ତି। ଅନ୍ୟପକ୍ଷରେ ପାକିସ୍ତାନ ବୋଲରମାନେ ବର୍ଷା ଜନିତ ପରିବେଶରୁ ଫାଇଦା ଉଠାଇ ବିଶ୍ୱକପରେ ପ୍ରଥମଥରପାଇଁ ଭାରତକୁ ଅଲ୍‌ଆଉଟ କରିବାରେ ସକ୍ଷମ ହୋଇଛନ୍ତି। ପ୍ରଥମ ୧୦ ଓଭରରେ ଭାରତ ସ୍କୋର ୮୧/୩ ଥିବାବେଳେ ପରବର୍ତ୍ତୀ ୯ ଓଭରରେ ୩୮ ରନରେ ୭ ଉଇକେଟ ହରାଇଥିଲା। ୧୧୯ ରନ ପାକିସ୍ତାନ ବିପକ୍ଷରେ ଭାରତର ସର୍ବନିମ୍ନ ଏବଂ ଓଭରଅଲ୍ ୪ର୍ଥ ସର୍ବନିମ୍ନ ସ୍କୋର।

ଟସ୍ ଜିତି ପାକିସ୍ତାନ ଫିଲ୍ଡିଂ ନିଷ୍ପତ୍ତି ନେଇଥିଲା। ବର୍ଷା ଯୋଗୁ ମ୍ୟାଚ ପାଖାପାଖି ୧ ଘଣ୍ଟା ବିଳମ୍ବରେ ଆରମ୍ଭ ହୋଇଥିଲା। ଗୋଟିଏ ଓଭର ବୋଲିଂ ପରେ ଭାରତ ସ୍କୋର ୮ ଥିବାବେଳେ ପୁଣି ବର୍ଷା ହେବାରୁ ମ୍ୟାଚ ବାଧାପ୍ରାପ୍ତ ହୋଇଥିଲା। ବର୍ଷା ଛାଡ଼ିବାପରେ ପିଚ୍ ପାକିସ୍ତାନ ବୋଲରଙ୍କୁ ସହାୟକ ହୋଇଥିଲା। ମାତ୍ର ୧୯ ରନରେ ୨ ଉଇକେଟ ହରାଇ ଭାରତ ପ୍ରାରମ୍ଭିକ ବ୍ୟାଟିଂ ବିପର୍ଯ୍ୟୟର ସମ୍ମୁଖୀନ ହୋଇଥିଲା। ପାକିସ୍ତାନ ବିପକ୍ଷରେ ଚମତ୍କାର ରେକର୍ଡ ବହନ କରୁଥିବା ବିରାଟ କୋହଲି କିନ୍ତୁ ଏଠାରେ ୪ ରନ କରିଥିବାବେଳେ ନସିମ ଶାହାଙ୍କ ବଲ୍‌କୁ ପଏଣ୍ଟ ଉପରେ ମାରିବାକୁ ଯାଇ ଉସମାନ ଖାଁଙ୍କୁ କ୍ୟାଚ ଦେଇଥିଲେ। ଏହାର ପରବର୍ତ୍ତୀ ଓଭରରେ ଅଧିନାୟକ ରୋହିତ ଶର୍ମା (୧୩ ରନ)ଙ୍କୁ ପ୍ୟାଭିଲିୟନ ପଠାଇ ଭାରତ ଉପରେ ଚାପ ପ୍ରୟୋଗ କରିଥିଲା ପାକିସ୍ତାନ। ପାୱାରପ୍ଲେ ୬ ଓଭରରେ ଭାରତ ୨ ଉଇକେଟ ହରାଇ ୫୦ ରନ କରିଥିଲା। ରିଷଭ ପନ୍ତ ଓ ଅକ୍ଷର ପଟେଲ ସତର୍କତାର ସହ ଖେଳି ଇନିଂସ ସମ୍ଭାଳିଥିଲେ। ମାତ୍ର ତୃତୀୟ ଉଇକେଟରେ ୩୯ ରନ ଯୋଗ ହେବାପରେ ଅକ୍ଷରଙ୍କୁ ଆଉଟ କରି ଯୋଡ଼ି ଭାଙ୍ଗିଥିଲେ ନସିମ ଶାହା। ବ୍ୟାଟିଂ କ୍ରମରେ ଉପରେ ଆସିଥିବା ଅକ୍ଷର ୨୦ ରନ କରିବାକୁ ସକ୍ଷମ ହୋଇଥିଲେ। ଖରାପ ଫର୍ମଦେଇ ଗତି କରୁଥିବା ସୂର୍ଯ୍ୟକୁମାର ଯାଦବ ମାତ୍ର ୭ ରନ କରିଥିଲେ ହେଁ ତାଙ୍କ ସହ ରିଷଭ ୫ମ ଉଇକେଟରେ ୨୨ ବଲ୍‌ରୁ ୩୧ ରନ ଯୋଡ଼ିଥିଲେ। ଶିବମ୍ ଦୁବେ ୩, ହାର୍ଦ୍ଦିକ ପାଣ୍ଡ୍ୟା ୭ ଏବଂ ରବୀନ୍ଦ୍ର ଜାଡେଜା ଡକ୍(୦)ରେ ଆଉଟ ହେବାରୁ ଭାରତ ପୂରା ୨୦ ଓଭର ଖେଳିପାରି ନ ଥିଲା। ଏକାଧିକଥର ଜୀବନଦାନ ପାଇଥିବା ରିଷଭ ସର୍ବାଧିକ ୪୨ ରନ କରିଥିଲେ। ପାକିସ୍ତାନ ବୋଲରଙ୍କ ମଧ୍ୟରେ ନସିମ ଶାହା ଓ ହାରିସ ରୌଫ ୩ଟି ଲେଖାଏ, ମହମ୍ମଦ ଅମିର ୨ଟି ଏବଂ ଶାହିନ ଶାହା ଆଫ୍ରିଦି ଗୋଟିଏ ଉଇକେଟ ନେଇଥିଲେ।

ବର୍ଷା ଯୋଗୁ ମ୍ୟାଚ ବାଧା ଅବସରରେ ପଡ଼ିଆରେ ସଚିନ ତେନ୍ଦୁଲକର । ଭାରତ-ପାକିସ୍ତାନ ମ୍ୟାଚ ପୂର୍ବରୁ ଉଭୟ ଦେଶର ପତାକା ସହ ଦୁଇ ପ୍ରଶଂସକ ।

ୱେଷ୍ଟଇଣ୍ଡିଜର କ୍ରମାଗତ ବିଜୟ

ଗୁୟନା, ୯।୬(ପି.ଟି.)

ଟି୨୦ ବିଶ୍ୱକପ୍‌ରେ ରବିବାର ଉଗାଣ୍ଡାକୁ ୧୩୪ ରନ୍‌ରେ ପରାସ୍ତ କରି ଦ୍ୱିତୀୟ ବିଜୟ ହାସଲ କରିଛି ୱେଷ୍ଟଇଣ୍ଡିଜ୍। ଏହା ସହ ଟି୨୦ ବିଶ୍ୱକପ୍ ଇତିହାସରେ ସର୍ବନିମ୍ନ ସ୍କୋର ରେକର୍ଡ କରିଥିଲା ଉଗାଣ୍ଡା। ୱେଷ୍ଟଇଣ୍ଡିଜ ପ୍ରଥମେ ବ୍ୟାଟିଂ କରି ୫ ଉଇକେଟ ହରାଇ ୧୭୩ ରନ୍ କରିଥିଲା। ଜବାବରେ ଉଗାଣ୍ଡା ମାତ୍ର ୩୯ ରନ୍‌ରେ ସମସ୍ତ ଉଇକେଟ ହରାଇଥିଲା। ପୂର୍ବରୁ ଟି୨୦ରେ ସର୍ବନିମ୍ନ ସ୍କୋର ରେକର୍ଡ ନେଦରଲାଣ୍ଡ୍ସ ନାମରେ ରହିଥିଲା। ୨୦୧୪ରେ ଶ୍ରୀଲଙ୍କା ବିପକ୍ଷରେ ନେଦରଲାଣ୍ଡ୍ସ ସମାନ ୩୯ ରନ୍‌ରେ ଅଲଆଉଟ ହୋଇଥିଲା। ୱେଷ୍ଟଇଣ୍ଡିଜ ଟସ୍ ଜିତି ପ୍ରଥମେ ବ୍ୟାଟିଂ ନିଷ୍ପତ୍ତି ନେଇଥିଲା। ବ୍ରାଣ୍ଡନ କିଙ୍ଗ(୧୩) ଓ ଜନସନ୍ ଚାର୍ଲ୍ସ(୪୪) ପ୍ରଥମ ଉଇକେଟରେ ୪୧ ରନ୍ ଯୋଡିଥିଲେ। କିଙ୍ଗ ଆଉଟ ହେବା ପରେ ଚାର୍ଲ୍ସ ଓ ନିକୋଲାସ୍ ପୁରନ(୨୨) ଦ୍ୱିତୀୟ ଉଇକେଟରେ ୩୫ ରନ୍ ଯୋଡିଥିଲେ। ଜନସନ୍ ଚାର୍ଲ୍ସ ଦଳର ଟପ୍ ସ୍କୋରର ରହିଥିବା ବେଳେ ସେ ୪୨ ବଲ୍ ଖେଳି ୪ଚୌକା ଓ ୨ ଛକା ମାରିଥିଲେ। ୧୩ ତମ ଓଭରରେ ଚାର୍ଲ୍ସ ଆଉଟ ହେବା ପରେ ଅଧିନାୟକ ରୋଭମାନ ପାୱେଲ ୨୩ ଓ ଶର୍ଫେନ୍ ରଦରଫୋର୍ଡ ୨୨ ରନ୍ କରିଥିଲେ। ଶେଷ ଭାଗରେ ଆନ୍ଦ୍ରେ ରସେଲ୍ ୧୭ ବଲ୍‌ରୁ ଦ୍ରୁତ ୩୦ ରନ୍ କରିଥିଲେ। ଉଗାଣ୍ଡା ପକ୍ଷରୁ ବ୍ରାୟାନ ମସାବା ୨, ଦୀନେଶ ନାକରାନି, କସମାସ କ୍ୟେଉଟା ଓ ଅଜ୍ଞେଶ ରାମଜାନି ଗୋଟିଏ ଲେଖାଏ ଉଇକେଟ ନେଇଥିଲେ।

ଉଇକେଟ ନେବା ପରେ ଉଲ୍ଲସିତ ଅକିଲ ହୋସେନ୍

ଟି୨୦ ବିଶ୍ୱକପ୍

■ ଅକିଲ ହୋସେନ୍‌ଙ୍କୁ ୫ ଉଇକେଟ ସଫଳତା

■ ବିଶ୍ୱକପ୍‌ର ସର୍ବନିମ୍ନ ସ୍କୋର ରେକର୍ଡ କଲା ଉଗାଣ୍ଡା

୧୭୪ ରନ୍ ବିଜୟ ଲକ୍ଷ୍ୟର ପିଛା କରୁଥିବା ଉଗାଣ୍ଡାର ମେରୁଦଣ୍ଡ ଭାଙ୍ଗି ଦେଇଥିଲେ ଅକିଲ୍ ହୋସେନ୍। ମାତ୍ର ୧୧ ରନ୍ ବ୍ୟୟରେ ୫ ଉଇକେଟ ନେଇଥିବା ବେଳେ ଉଗାଣ୍ଡା ୩୯ ରନ୍‌ରେ ଅଲଆଉଟ ହୋଇଥିଲା। ଉଗାଣ୍ଡା ପକ୍ଷରୁ ଜୁମା ମିୟାଗି ସର୍ବାଧିକ ୧୩ ରନ୍ କରିଥିବା ବେଳେ ୧୦ ଜଣ ଖେଳାଳି ଦୁଇଅଙ୍କ ଛୁଇଁପାରି ନ ଥିଲେ। ଅକିଲ୍ ହୁସେନ୍ ୫ ଉଇକେଟ ନେଇଥିବା ବେଳେ ଅଲଜାରି ଯୋଶେଫ୍ ୨, ରୋମାରିଓ ଶେଫର୍ଡ, ଆନ୍ଦ୍ରେ ରସେଲ୍ ଓ ଗୁଡାକେଶ ମୋତି ଗୋଟିଏ ଲେଖାଏ ଉଇକେଟ ନେଇଥିଲେ। ଅକିଲ ହୋସେନଙ୍କୁ ପ୍ଲେୟର ଅଫ୍ ଦ ମ୍ୟାଚ୍ ଘୋଷଣା କରାଯାଇଥିଲା।

ସଂକ୍ଷିପ୍ତ ସ୍କୋର

ୱେଷ୍ଟଇଣ୍ଡିଜ୍ ୨୦ ଓଭରରେ ୧୭୩/୫(ଜନସନ୍ ଚାର୍ଲ୍ସ-୪୪, ଆନ୍ଦ୍ରେ ରସେଲ୍-୩୦*, ରୋଭମାନ ପାୱେଲ-୨୩, ବ୍ରାୟାନ ମସାବା-୨/୩୧, ଦୀନେଶ ନାକରାନି-୧/୨୦, ଅଜ୍ଞେଶ ରାମଜାନି-୧/୧୬)।

ଉଗାଣ୍ଡା ୧୨ ଓଭରରେ ୩୯/୧୦(ଜୁମା ମିୟାଗି-୧୩*, ଅକିଲ୍ ହୋସେନ୍-୫/୧୧, ଅଲଜାରି ଯୋଶେଫ୍-୨/୪, ଆନ୍ଦ୍ରେ ରସେଲ୍-୧/୪)।

କୋକୋ ଗଫ୍‌ଙ୍କୁ ପ୍ରଥମ ଡବଲ୍ସ ଗ୍ରାଣ୍ଡସ୍ଲାମ ଟାଇଟଲ

ପ୍ୟାରିସ୍, ୯।୬(ଏପି)

କୋକୋ ଗଫ୍ ଫ୍ରେଞ୍ଚ୍ ଓପନ୍‌ରେ ତାଙ୍କର ପ୍ରଥମ ଗ୍ରାଣ୍ଡସ୍ଲାମ ଡବଲ୍ସ ଟାଇଟଲ ହାସଲ କରିଛନ୍ତି। ଆମେରିକାର ଏହି ୨୦ ବର୍ଷୀୟା ଟେନିସ୍ ଖେଳାଳି ୟୁଏସ୍ ଓପନ ସିଙ୍ଗଲ୍ସ ଟାଇଟଲ ଜିତିଥିଲେ। ଏଠାରେ ଖେଳାଯାଇଥିବା ଫ୍ରେଞ୍ଚ୍ ଓପନ୍ ମହିଳା ଡବଲ୍ସ ଟାଇଟଲ ମୁକାବିଲାରେ ସେ ଓ ତାଙ୍କ ଚେକ୍‌ରିପବ୍ଲିକ୍ ପାର୍ଟନର କାଟରିନା ସିନିଆକୋଭା ରବିବାର ଫାଇନାଲରେ ଇଟାଲୀର ଜସ୍ମିନ୍ ପାଓଲିନି ଓ ସାରା ଇରାନୀଙ୍କୁ ୭-୬ (୫), ୬-୩ରେ ହରାଇ ଦେଇଛନ୍ତି। ଗଫ୍‌ଙ୍କର ଏହା ଥିଲା ତୃତୀୟ ମହିଳା ଡବଲ୍ସ ଫାଇନାଲ। ପୂର୍ବରୁ ସେ ୨୦୨୨ରେ ରୋଲାଣ୍ଡ ଗାରୋସ ଏବଂ ୨୦୨୧ ୟୁଏସ୍ ଓପନରେ ଚାମ୍ପିୟନଶିପ୍ ମ୍ୟାଚ୍‌ରେ ହାରିଯାଇଥିଲେ। ବିଜୟ ପରେ ଉଭୟ ଗଫ୍ ଓ ସିନିଆକୋଭା ଟ୍ରଫିକୁ ଚୁମ୍ବନ ଦେଇଥିଲେ। ପାଓଲିନି ମଧ୍ୟ ରୋଲାଣ୍ଡ ଗାରୋସଠାରେ ସିଙ୍ଗଲ୍ସ ଫାଇନାଲରେ ରନରଅପ୍ ହୋଇଛନ୍ତି। ଶନିବାର ଫାଇନାଲରେ ସେ ୪ଥର ଚାମ୍ପିୟନ ଇଗା ସ୍ୱିଟେକ୍‌ଙ୍କଠାରୁ ହାରିଯାଇଛନ୍ତି। ସ୍ୱିଟେକ୍ ସିଙ୍ଗଲ୍ସ ସେମିଫାଇନାଲରେ ଗଫ୍‌ଙ୍କୁ ହରାଇ ଦେଇଥିଲେ।

ଆରେଭାଲୋ-ପ୍ୟାଭିକ୍ ଯୋଡ଼ି ପୁରୁଷ ଡବଲ୍ସ ଚାମ୍ପିୟନ

ଫ୍ରେଞ୍ଚ୍ ଓପନ ଟେନିସ

ଏଲ୍. ସାଲ୍‌ଭାଡରର ମାର୍ସିଲୋ ଆରେଭାଲୋ ଏବଂ କ୍ରୋଏସିଆର ମେଟ୍ ପ୍ୟାଭିକ୍ ଯୋଡ଼ି ଫ୍ରେଞ୍ଚ୍ ଓପନ୍ ଟେନିସ୍ ପୁରୁଷ ଡବଲ୍ସ ଟାଇଟଲ ହାସଲ କରିଛି। ଫାଇନାଲରେ ଏହି ଯୋଡ଼ି ଇଟାଲୀର ସିମୋନ୍ ବୋଲେଲି ଓ ଆନ୍ଦ୍ରିଆ ଭାଭାସୋରିଙ୍କୁ ୭-୫, ୬-୩ ସିଧାସଳଖ ସେଟ୍‌ରେ ହରାଇ ଦେଇଛି। ଏହି ବିଜୟ ଦ୍ୱାରା ପ୍ୟାଭିକ୍ ପୁରୁଷ ଡବଲ୍ସରେ ସମସ୍ତ ୪ ଗ୍ରାଣ୍ଡସ୍ଲାମ ଜିତିବାର ଗୌରବ ଅର୍ଜନ କରିଛନ୍ତି। କୋର୍ଟ ଫିଲିପ୍ ଚାଟ୍ରିଅରରେ ସେ ତୁରନ୍ତ ତାଙ୍କ ଟିମ୍ ନିକଟକୁ ଯାଇ ବିଜୟ ଉତ୍ସବ ମନାଇଥିଲେ। ଏଠାରେ ତାଙ୍କର ଏହା ପ୍ରଥମ ଟାଇଟଲ ହୋଇଥିବାରୁ ସେ ବହୁତ ଖୁସି ବୋଲି କହିଛନ୍ତି। ପୂର୍ବରୁ ସେ ଏଠାରେ ଦୁଇଥର ଫାଇନାଲକୁ ଉନ୍ନୀତ ହୋଇ ପରାଜିତ ହୋଇଛନ୍ତି। ଅନ୍ୟପକ୍ଷରେ ଆରେଭାଲୋଙ୍କର ଏହା ଥିଲା ଦ୍ୱିତୀୟ ପୁରୁଷ ଡବଲ୍ସ ଟାଇଟଲ। ପୂର୍ବରୁ ସେ ୨୦୨୨ରେ ଜିନ୍-ଜୁଲିଏନ ରୋଜରଙ୍କ ସହ ରୋଲାଣ୍ଡ ଗାରୋସଠାରେ ଚାମ୍ପିୟନ ହୋଇଥିଲେ।

ଫ୍ରେଞ୍ଚ୍ ଓପନ୍ ମହିଳା ଡବଲ୍ସ ଟ୍ରଫି ସହ ଆମେରିକାର କୋକୋ ଗଫ୍ ଓ ଚେକ୍ ରିପବ୍ଲିକ୍‌ର କାଟରିନା ସିନିଆକୋଭା ।

ପୁରୁଷ ଡବଲ୍ସ ଟାଇଟଲ ବିଜୟୀ ଏଲ୍. ସାଲ୍‌ଭାଡରର ମାର୍ସିଲୋ ଆରେଭାଲୋ ଓ କ୍ରୋଏସିଆର ମେଟ୍ ପ୍ୟାଭିକ୍ ।

4-Printed and published by Tathagata Satpathy on behalf of Navajat Printers & Media Pvt. Ltd. and printed at Navajat Printers, B-15, Industrial Estate, Rasulgarh, Bhubaneswar, Editor - Tathagata Satpathy, ସମ୍ପାଦକ- ତଥାଗତ ସତପଥୀ