ଧରିତ୍ରୀ
DHARITRI

ଭୁବନେଶ୍ୱର, ଶୁକ୍ରବାର, ଜୁନ୍ ୨୧/୨୦୨୪ (୧୬ ପୃଷ୍ଠା) | Bhubaneswar, Friday, June 21/2024 | Page 16 | ₹ 7.00

୫୦ଶ ଭାଗ ୨୦୭ ସଂଖ୍ୟା | www.orissakhabar.com/www.dharitri.com | Printed at Bhubaneswar, Sambalpur, Rayagada & Angul | VOLUME 50 ISSUE 207 | ମୂଲ୍ୟ ₹୭/-

'ମିର୍ଜାପୁର ୩'ର ଟ୍ରେଲର ରିଲିଜ୍

ଅଭିନେତା ପଙ୍କଜ ତ୍ରିପାଠୀଙ୍କ 'ମିର୍ଜାପୁର ୩' ୱେବ୍ ସିରିଜ୍‌ର ଟ୍ରେଲର ଗୁରୁବାର ରିଲିଜ୍ ହୋଇଛି।

୧୦ ୧୩

ସୂର୍ଯ୍ୟକୁମାରଙ୍କ ପ୍ରଭାବୀ ବ୍ୟାଟିଂ

ଆଫଗାନିସ୍ତାନ ବିପକ୍ଷ ଟି୨୦ ବିଶ୍ୱକପ୍ ସୁପର-୮ ମ୍ୟାଚରେ ଭାରତର ସୂର୍ଯ୍ୟକୁମାର ଯାଦବ ପ୍ରଭାବୀ ବ୍ୟାଟିଂ ସହ ୫୩ ରନ କରିଛନ୍ତି।

ଖରିଫରୁ ଧାନ କୁଇଣ୍ଟାଲ ୩୧୦୦ରେ କିଣାଯିବ

ଭୁବନେଶ୍ୱର,୨୦।୬(ଅନିଲଦାସ)

ସାଧାରଣ ନିର୍ବାଚନ-୨୦୨୪ରେ ଦଳର ଇସ୍ତାହାର ଘୋଷଣା ଅନୁଯାୟୀ, ଚାଷୀଙ୍କଠାରୁ ଧାନ କୁଇଣ୍ଟାଲ ପିଛା ୩୧୦୦ ଟଙ୍କାରେ କିଣାଯିବ। ଆସନ୍ତା ଖରିଫ ଋତୁରୁ ଚାଷୀଙ୍କଠାରୁ ବର୍ଦ୍ଧିତ ମୂଲ୍ୟରେ ଏହା କିଣାଯିବ। ଖାଦ୍ୟ ଯୋଗାଣ ଓ ଖାଉଟି କଲ୍ୟାଣ ମନ୍ତ୍ରୀ କୃଷ୍ଣଚନ୍ଦ୍ର ପାତ୍ର ଗୁରୁବାର ଗଣମାଧ୍ୟମକୁ ଏହି ସୂଚନା ଦେଇଛନ୍ତି।

ମନ୍ତ୍ରୀ କହିଛନ୍ତି, ବୁଧବାର କେନ୍ଦ୍ର ସରକାର ଧାନ କୁଇଣ୍ଟାଲ ପ୍ରତି ୨୩୦୦ ଟଙ୍କା କରିବା ପରେ ରାଜ୍ୟ ସରକାରଙ୍କୁ ସୁବିଧା ହୋଇଛି। ନଚେତ୍ ସରକାରଙ୍କୁ କୁଇଣ୍ଟାଲ ପିଛା ୯୧୭ ଟଙ୍କା ଅଧିକ ଦେବାକୁ ପଡ଼ିଥାନ୍ତା। ଏବେ ୮୦୦ ଟଙ୍କା ଦେବାକୁ ପଡ଼ିବ। ଚାଷୀ ଧାନ ବିକ୍ରି କରିବାର ୪୮ ଘଣ୍ଟା ମଧ୍ୟରେ ସେମାନଙ୍କ ପ୍ରାପ୍ୟ ବ୍ୟାଙ୍କ ଆକାଉଣ୍ଟ ଜମିଆରେ ପାଇଯିବେ। ଚାଷୀଙ୍କ ଧାନ କୌଣସି କଟନିଛଟନି କରାଯିବ ନାହିଁ। କଟନିଛଟନି କଲେ କଡ଼ା କାର୍ଯ୍ୟାନୁଷ୍ଠାନ ଗ୍ରହଣ କରାଯିବ। କୌଣସିମିଲର ଚାଷୀଙ୍କୁ ହଇରାଣ କରିପାରିବେ ନାହିଁ। ଚାଷୀଙ୍କୁ ହଇରାଣ କଲେ ଦୃଢ଼ କାର୍ଯ୍ୟାନୁଷ୍ଠାନ ନିଆଯିବ। ଚାଷୀମାନେ ଦୀର୍ଘଦିନ ଧରି ଖରାବର୍ଷାରେ ମଣ୍ଡି ଆଗରେ ଧାନ ରଖି ବସିବେ ନାହିଁ। ସେମାନଙ୍କଠାରୁ ତୁରନ୍ତ ଧାନ ସଂଗ୍ରହ କରାଯିବ ବୋଲି ଖାଦ୍ୟ ଯୋଗାଣ ମନ୍ତ୍ରୀ କହିଛନ୍ତି।

ଏଟିଏମ୍‌ରୁ ବାହାରିବ ଚାଉଳ

ଏହାବ୍ୟତୀତ ମନ୍ତ୍ରୀ କହିଛନ୍ତି ଟଙ୍କା ଭଳି ଏଟିଏମ୍‌ରୁ ଚାଉଳ ବାହାରିବ। ଏଭଳି ଚାଉଳ ଏଟିଏମ୍ ଭୁବନେଶ୍ୱରରେ ଖୋଲିବ। ରାଶନକାର୍ଡ ହିତାଧିକାରୀଙ୍କ ପାଇଁ ଭୁବନେଶ୍ୱରରେ ଚାଉଳ ଏଟିଏମ୍ ଖୋଲିବ। ହିତାଧିକାରୀଙ୍କୁ ଏଟିଏମ୍ କାର୍ଡ ଦିଆଯିବ। ମେଶିନରେ କାର୍ଡ ଭର୍ତ୍ତି କଲେ ଚାଉଳ ବାହାରିବ। ଆସନ୍ତା ସପ୍ତାହକ ମଧ୍ୟରେ ଭୁବନେଶ୍ୱରରେ ପରୀକ୍ଷାମୂଳକ ଭାବେ ଏହି ବ୍ୟବସ୍ଥା ଆରମ୍ଭ କରାଯିବ। ପରେ ରାଜ୍ୟର ସବୁ ଜିଲାରେ ଚାଉଳ ଏଟିଏମ୍ ଖୋଲିବ। ଜାତିସଂଘ ବିଶ୍ୱ ଖାଦ୍ୟ କାର୍ଯ୍ୟକ୍ରମ(ୱାର୍ଲ୍ଡ ଫୁଡ୍ ପ୍ରୋଗ୍ରାମ)ର ଅଧିକାରୀଙ୍କ ସହିତ ଏନେଇ ଆଲୋଚନା ହୋଇଛି। ସେମାନେ ଏ ନେଇ ବୈଷୟିକ ଜ୍ଞାନକୌଶଳ ଯୋଗାଇଦେବେ।

ଗୁରୁବାର ମନ୍ତ୍ରୀ ପାତ୍ର ଲୋକସେବା ଭବନସ୍ଥିତ ଖାଦ୍ୟ ଯୋଗାଣ ଓ ଖାଉଟି କଲ୍ୟାଣ ବିଭାଗ ପରିଦର୍ଶନ କରିବା ସହିତ ବିଭିନ୍ନ କାର୍ଯ୍ୟକ୍ରମର ସମୀକ୍ଷା କରିଛନ୍ତି। କୃଷକ ଓ ଖାଉଟିଙ୍କ ସୁରକ୍ଷାକୁ ଦୃଷ୍ଟିରେ ରଖି ଦରଦାମ୍ ନିୟନ୍ତ୍ରଣ ସହ ଧାନମଣ୍ଡିର ସୁପରିଚାଳନାକୁ ଗୁରୁତ୍ୱ ଦେବାକୁ ମନ୍ତ୍ରୀ ବିଭାଗୀୟ ଅଧିକାରୀଙ୍କୁ ନିର୍ଦ୍ଦେଶ ଦେଇଛନ୍ତି। ରାଜ୍ୟରେ ଖାଦ୍ୟ ସୁରକ୍ଷା ନୀତିକୁ ଲାଗୁ କରିବା ସହ ଅତ୍ୟାବଶ୍ୟକ ସାମଗ୍ରୀର ବଜାର ଦର ନିୟମିତ ବ୍ୟବଧାନରେ ତଦାରଖ କରିବା ଓ ଖାଦ୍ୟର ଗୁଣବତ୍ତା ଉପରେ ପ୍ରାଧାନ୍ୟ ଦେବାକୁ ମନ୍ତ୍ରୀ ପରାମର୍ଶନ ଦେଇଛନ୍ତି। ଆଲୋଚନା ସମୟରେ ବିଭାଗୀୟ ସଚିବ ଭି.ଭି. ଯାଦବ ସ୍ୱତନ୍ତ୍ର ସଚିବ ଏମ୍.କ୍ୟୁ ହକ୍‌ଓ ଅନ୍ୟାନ୍ୟ ବରିଷ୍ଠ ଅଧିକାରୀ ସାମିଲ ହେବା ସହିତ ନୂଆ ମନ୍ତ୍ରୀଙ୍କୁ ଫୁଲତୋଡ଼ା ଦେଇ ସମ୍ବର୍ଦ୍ଧିତ କରିଥିଲେ।

କେଜ୍‌ରିୱାଲଙ୍କୁ ମିଳିଲା ଜାମିନ

ଅରବିନ୍ଦ କେଜ୍‌ରିୱାଲ

ନୂଆଦିଲ୍ଲୀ,୨୦।୬(ପି.ଟି.)

ଅବକାରୀ ଦୁର୍ନୀତି ସହ ଜଡ଼ିତ ମନିଲଣ୍ଡରିଂ ମାମଲାରେ ଦିଲ୍ଲୀ ମୁଖ୍ୟମନ୍ତ୍ରୀ ଅରବିନ୍ଦ କେଜ୍‌ରିୱାଲଙ୍କୁ ଗୁରୁବାର ରାଉସ୍ ଆଭେନ୍ୟୁ କୋର୍ଟ ଜାମିନ ପ୍ରଦାନ କରିଛନ୍ତି। ତାଙ୍କୁ ୧ ଲକ୍ଷ ଟଙ୍କା ବ୍ୟକ୍ତିଗତ ବଣ୍ଡ ଜମିଆରେ ଜାମିନ ଦିଆଯାଇଛି। ସେ ଶୁକ୍ରବାର ତିହାର ଜେଲରୁ ବାହାରିଯାରନ୍ତି। ରାୟକୁ ୪୮ ଘଣ୍ଟା ସ୍ଥଗିତ ରଖିବା ପାଇଁ ପ୍ରବର୍ତ୍ତନ ନିର୍ଦ୍ଦେଶାଳୟ (ଇଡି)ର ନିବେଦନକୁ ବିଚାରପତି ନ୍ୟାୟ ବିନ୍ଦୁ ଅଗ୍ରାହ୍ୟ କରିଦେଇଥିଲେ। ରାୟ ପ୍ରକାଶ ପାଇବା ପରେ ଆମ୍ ଆଦ୍‌ମୀ ପାର୍ଟି (ଆପ୍) କର୍ମୀମାନେ ମୁଖ୍ୟମନ୍ତ୍ରୀଙ୍କ ବାସଭବନ ବାହାରେ ବାଣ ଫୁଟାଇ ଖୁସି ମନାଇଛନ୍ତି। ଏହା ସତ୍ୟର ବିଜୟ। ☞ ପୃଷ୍ଠା-୯

ସୁଧୁରୁଛି ବାଲେଶ୍ୱର ସହର ସ୍ଥିତି

ସକାଳ ୬ରୁ ୧୨ଟା ପର୍ଯ୍ୟନ୍ତ କର୍ଫ୍ୟୁ କୋହଳ

ବାଲେଶ୍ୱର,୨୦।୬(ମାନସ ବିଶ୍ୱାଳ)

ବାଲେଶ୍ୱର ସହର ସ୍ଥିତିରେ ସୁଧାର ଆସିଥିବାରୁ କର୍ଫ୍ୟୁ ଆଉ ୨ ଘଣ୍ଟା ଅଧିକ କୋହଳ କରାଯାଇଛି। ଗୁରୁବାର ସକାଳ ୭ଟାରୁ ପୂର୍ବାହ୍ନ ୧୧ଟା ପର୍ଯ୍ୟନ୍ତ କର୍ଫ୍ୟୁ କୋହଳ କରାଯାଇଥିଲା। ଏହି ସମୟରେ ଅତ୍ୟାବଶ୍ୟକ ସାମଗ୍ରୀ କିଣିବା ପାଇଁ ବଜାରରେ ଲୋକଙ୍କ ପ୍ରବଳ ଗହଳି ହେଉଥିବାରୁ ଏହାକୁ ନଜରରେ ରଖି ସକାଳ ୬ଟାରୁ ମଧ୍ୟାହ୍ନ ୧୨ଟା ପର୍ଯ୍ୟନ୍ତ କୋହଳ କରାଯାଇଛି। ଶୁକ୍ରବାରଠାରୁ ଏହି କଟକଣା ଲାଗୁ ହେବ। ସ୍କୁଲ, କଲେଜ ଆଉ ୨ଦିନ ବନ୍ଦ ରହିବ। ୨୨ତାରିଖ ପର୍ଯ୍ୟନ୍ତ ଇଣ୍ଟରନେଟ ସେବା ବନ୍ଦ ରଖାଯାଇଥିବା ବେଳେ ଅତ୍ୟାବଶ୍ୟକ କାମ ପାଇଁ ଲ୍ୟାଣ୍ଡଲାଇନ ସେବା ଯୋଗାଇ ଦିଆଯାଇଥିବା ଜିଲାପାଳ ଆଶିଷ ଠାକ୍‌ରେ କହିଛନ୍ତି। ଅନ୍ୟପକ୍ଷରେ ଗୋଷ୍ଠୀ ସଂଘର୍ଷ ଘଟଣାରେ ସମ୍ପୃକ୍ତ ଥିବା ୪୫ ଜଣଙ୍କୁ ଗିରଫ କରାଯାଇଥିବା ବେଳେ ୫୦ରୁ ଅଧିକ ବ୍ୟକ୍ତିଙ୍କୁ କର୍ଫ୍ୟୁ ଆଇନ ଭଙ୍ଗ ଅଭିଯୋଗରେ ଅଟକ ରଖାଯାଇଛି। ଗିରଫଦାରିଙ୍କ ସଂଖ୍ୟା ବଢ଼ିପାରେ ବୋଲି ଏସ୍‌ପି ସାଗରିକା ନାଥ କହିବା ସହ କୌଣସି ବ୍ୟକ୍ତି ଆଇନକୁ ହାତକୁ ନ ନେବାକୁ ଅନୁରୋଧ କରିଛନ୍ତି।

ସହରରେ ଶାନ୍ତିଶୃଙ୍ଖଳା ରକ୍ଷା ପାଇଁ ୪୦ପ୍ଲାଟୁନ ପୋଲିସ ଫୋର୍ସ ମୁତୟନ କରାଯାଇଛି। କର୍ଫ୍ୟୁ ସମୟରେ ଘରୁ ନ ବାହାରି ପୋଲିସକୁ ସହଯୋଗ କରିବାକୁ ଜନସାଧାରଣଙ୍କୁ ଅପିଲ କରାଯାଇଛି। ବାଲେଶ୍ୱରକୁ ସଂଯୋଗ କରୁଥିବା ସବୁ ରାସ୍ତା ସିଲ୍ ☞ ପୃଷ୍ଠା-୯

ଆଜିର ସମ୍ପାଦକୀୟ

ୟୁରୋପରେ ନବ-ଫାସିବାଦ

DSPL - 23

ODISHA
INDIA'S BEST KEPT SECRET.
Yoga for Harmony & Peace

ଅନ୍ତର୍ଜାତୀୟ ଯୋଗ ଦିବସ - ୨୦୨୪

୨୧ ଜୁନ

"ନିଜ ପାଇଁ ଏବଂ ସମାଜ ପାଇଁ ଯୋଗ"

ନିୟମିତ ଯୋଗ କରନ୍ତୁ, ସୁସ୍ଥ ରହନ୍ତୁ

ରାଜ୍ୟସ୍ତରୀୟ | ଜିଲ୍ଲାସ୍ତରୀୟ | ବ୍ଲକ୍‌ସ୍ତରୀୟ | ମହାନଗରନିଗମସ୍ତରୀୟ
ସହରାଞ୍ଚଳସ୍ତରୀୟ | ଶିକ୍ଷାନୁଷ୍ଠାନସ୍ତରୀୟ

ଶ୍ରୀ ମୋହନ ଚରଣ ମାଝୀ
ମାନ୍ୟବର ମୁଖ୍ୟମନ୍ତ୍ରୀ, ଓଡ଼ିଶା

OIPR-29001/13/0003/2425

ସଂକ୍ଷେପରେ

ରାମାୟଣ ଉପରେ ବ୍ୟଙ୍ଗ ନାଟକ: ଆଇଆଇଟି ବମ୍ବେର ୮ ଛାତ୍ର ଦଣ୍ଡିତ

ମୁମ୍ବାଇ,୨୦।୬

ରାମାୟଣକୁ ବ୍ୟଙ୍ଗକରି 'ରାହୋବନ' ନାମରେ ଏକ ବିବାଦୀୟ ନାଟକ ପରିବେଷଣ କରିଥିବା ଇଣ୍ଡିଆନ୍ ଇନ୍‌ଷ୍ଟିଚ୍ୟୁଟ୍ ଅଫ୍ ଟେକ୍‌ନୋଲୋଜି (ଆଇଆଇଟି) ବମ୍ବେର ୮ ଜଣ ଛାତ୍ରଙ୍କୁ ଦଣ୍ଡିତ କରାଯାଇଛି। ସେମାନଙ୍କ ମଧ୍ୟରୁ ୪ ଜଣଙ୍କୁ ୧.୨ ଲକ୍ଷ ଟଙ୍କା ଲେଖାଏ ଜରିମାନା କରାଯାଇଥିବାବେଳେ ଅନ୍ୟ ୪ ଜଣଙ୍କୁ ୪୦,୦୦୦ ଟଙ୍କା ଲେଖାଏ ଅର୍ଥଦଣ୍ଡରେ ଦଣ୍ଡିତ କରାଯାଇଛି। ଏଥିସହିତ ଜିମ୍‌ଖାନା ଆୱାର୍ଡରୁ ସେମାନଙ୍କୁ ବ୍ୟାନ୍ କରାଯିବା ସହ ଜୁନିୟର ପିଲାମାନଙ୍କୁ ହଷ୍ଟେଲ ସୁବିଧାରୁ ବାଦ୍ ଦିଆଯାଇଛି। ଗତ ମାର୍ଚ୍ଚ ୩୧ରେ ଆଇଆଇଟିର ପର୍‌ଫର୍ମିଂ ଆର୍ଟସ୍ ଫେଷ୍ଟିଭାଲ (ପିଏଏଫ୍)ରେ ଗୋଟିଏ ଗୋଷ୍ଠୀ ଛାତ୍ର ଏହି ବ୍ୟଙ୍ଗ ନାଟକ ପରିବେଷଣ କରିଥିଲେ। ପବିତ୍ର ହିନ୍ଦୁ ପୁରାଣ ରାମାୟଣ ଉପରେ ଅସ୍ପଷ୍ଟ ଆଧାରିତ ଏହି ନାଟକରେ ହିନ୍ଦୁ ଧର୍ମବିଶ୍ୱାସ ଏବଂ ଦେବଦେବୀଙ୍କୁ ଅପମାନିତ କରାଯାଇଥିଲା। ଏହା ବିରୋଧରେ ଏକାଧିକ ଅଭିଯୋଗ ଆସିବା ପରେ ଶୃଙ୍ଖଳା କମିଟି ବୈଠକ ବସି ଉପରୋକ୍ତ ଦଣ୍ଡବିଧାନ କରାଯାଇଛି।

ବିହାର ସରକାରଙ୍କ ୬୫% ସଂରକ୍ଷଣକୁ ରଦ୍ଦକଲେ ହାଇକୋର୍ଟ

ନୂଆଦିଲ୍ଲୀ,୨୦।୬

ବିହାର ସରକାର ସରକାରୀ ନିଯୁକ୍ତି ଏବଂ ଶିକ୍ଷାନୁଷ୍ଠାନଗୁଡ଼ିକରେ ସ୍ଥାନ ସଂରକ୍ଷଣ ସୀମା ୬୫ ପ୍ରତିଶତକୁ ବଢ଼ାଇଥିବାବେଳେ ପାଟନା ହାଇକୋର୍ଟ ଗୁରୁବାର ଏହାକୁ ରଦ୍ଦ କରିଦେଇଛନ୍ତି। ପଛୁଆ, ଅତ୍ୟଧିକ ପଛୁଆ ବର୍ଗ ଏବଂ ଅନୁସୂଚିତ ଜାତି ଓ ଜନଜାତିଙ୍କ ପାଇଁ ବିହାର ସରକାର ସଂରକ୍ଷଣ ସୀମା ୫୦ରୁ ୬୫ ପ୍ରତିଶତକୁ ବଢ଼ାଇଥିଲେ। କୋଟା ବୃଦ୍ଧିର ସାମ୍ବିଧାନିକ ବୈଧତାକୁ ୧୦ଟି ରିଟ୍ ପିଟିଶନ ଜରିଆରେ ହାଇକୋର୍ଟରେ ଚ୍ୟାଲେଞ୍ଜ କରାଯାଇଥିଲା। ମୁଖ୍ୟ ବିଚାରପତି କେ. ବିନୋଦ ଚନ୍ଦ୍ରନ ଏବଂ ଜଷ୍ଟିସ୍ ହରିଶ କୁମାରଙ୍କ ଖଣ୍ଡପୀଠ ଗତ ମାର୍ଚ୍ଚରେ ପିଟିଶନଗୁଡ଼ିକର ଶୁଣାଣି ଶେଷ କରିବା ପରେ ରାୟ ସଂରକ୍ଷିତ ରଖିଥିଲେ। ସୂଚନାଯୋଗ୍ୟ, ଗତବର୍ଷ ନଭେମ୍ବରରେ ବିହାର ସରକାର ସଂରକ୍ଷଣ ଆଇନରେ ପରିବର୍ତ୍ତନ କରି କୋଟା ସୀମାକୁ ୫୦ରୁ ୬୫ ପ୍ରତିଶତକୁ ବଢ଼ାଇଥିଲେ। ସଂଶୋଧିତ କୋଟା ଆଇନ ଉପରେ ନଭେମ୍ବର ୨୧ରେ ରାଜ୍ୟ ଗେଜେଟ୍‌ରେ ବିଜ୍ଞପ୍ତି ପ୍ରକାଶ ପାଇଥିଲା। ଏହା କାର୍ଯ୍ୟକାରୀ ହେବା ଫଳରେ ବିହାରରେ ସଂରକ୍ଷଣ ସୀମା ସର୍ବାଧିକ ୭୫ ପ୍ରତିଶତରେ ପହଞ୍ଚିଥିଲା। ହାଇକୋର୍ଟଙ୍କ ରାୟକୁ ସୁପ୍ରିମକୋର୍ଟରେ ଚ୍ୟାଲେଞ୍ଜ କରିବା ପାଇଁ ଆର୍‌ଜେଡି ନେତା ତଥା ରାଜ୍ୟ ସଭା ସଦସ୍ୟ ମନୋଜ ଝା ବିହାର ମୁଖ୍ୟମନ୍ତ୍ରୀ ନୀତୀଶ କୁମାରଙ୍କୁ ଆହ୍ୱାନ ଦେଇଛନ୍ତି।

ଦଲାଇଲାମା ତାଙ୍କ ରାଜନୈତିକ ବିଚାର ବଦଳାନ୍ତୁ: ଚାଇନା

ତିବ୍ବତ ପ୍ରସଙ୍ଗରେ ବେଜିଂର ସମ୍ବେଦନଶୀଳତାକୁ ସମ୍ମାନ ଦେଉ ଆମେରିକା

ବେଜିଂ,୨୦।୬(ପି.ଟି.)

ତିବ୍ବତୀୟ ଧର୍ମଗୁରୁ ଦଲାଇଲାମାଙ୍କ ସହ ଆଲୋଚନା କରିବାକୁ ହେଲେ ତାଙ୍କୁ ନିଜ ରାଜନୈତିକ ବିଚାରଧାରା ସମ୍ପୂର୍ଣ୍ଣ ସଂଶୋଧନ କରିବାକୁ ହେବ ବୋଲି ଗୁରୁବାର ଚାଇନା କହିଛି। କଠୋର ତିବ୍ବତ ଆଇନ ପ୍ରଣୟନ କରିବାକୁ ଯାଉଥିବା ଆମେରିକାକୁ ଏହି ପ୍ରସଙ୍ଗରେ ଚାଇନାର ସମ୍ବେଦନଶୀଳତା ଏବଂ ଗୁରୁତ୍ୱକୁ ସମ୍ମାନ ଜଣାଇବାକୁ ହେବ ବୋଲି ବେଜିଂ କହିଛି। ଚତୁର୍ଦ୍ଦଶ ଦଲାଇଲାମାଙ୍କ ସହ କେନ୍ଦ୍ରୀୟ ସରକାରଙ୍କ ଯୋଗାଯୋଗ ଏବଂ ଆଲୋଚନା ପାଇଁ ଚାଇନାର ନୀତି ସୁସଙ୍ଗତ ଏବଂ ସ୍ପଷ୍ଟ ବୋଲି ଏହାର ବହିର୍ବ୍ୟାପାର ମନ୍ତ୍ରଣାଳୟ ମୁଖପାତ୍ର ଲିନ୍ ଜିଆନ୍ କହିଛନ୍ତି। ସୂଚନାଯୋଗ୍ୟ, ଆମେରିକା କଂଗ୍ରେସର ଏକ ଉଚ୍ଚକ୍ଷମତାସମ୍ପନ୍ନ ପ୍ରତିନିଧି ଦଳ ଧର୍ମଶାଳା ଯାଇ ୮୮ ବର୍ଷୀୟ ଦଲାଇଲାମାଙ୍କୁ ଭେଟିବା ସହ କଡ଼ା ମନ୍ତବ୍ୟ ଦେଇଥିଲେ। ଚାଇନାର ତିବ୍ବତ ନୀତିକୁ ନେଇ ଆମେରିକା ହାଉସ୍ ସ୍ପିକର ଏବଂ ହାଉସ୍ ବହିର୍ବ୍ୟାପାର କମିଟି ଅଧ୍ୟକ୍ଷ ମିଚେଲ ମାକାଉଲ୍ ପ୍ରଶ୍ନ ଉଠାଇବା ସହ ବେଜିଂ ଦଲାଇଲାମାଙ୍କ ସହ ଆଲୋଚନା କରୁ ବୋଲି କହିଥିଲେ। ଚାଇନା ଏହା ଉପରେ ତୀବ୍ର ପ୍ରତିକ୍ରିୟା ଜଣାଇଛି। ତିବ୍ବତ ନୀତି ଆମେରିକା କଂଗ୍ରେସର ଉଭୟ ଗୃହରେ ଗୃହୀତ ହୋଇଥିବାବେଳେ ରାଷ୍ଟ୍ରପତି ବାଇଡେନ୍‌ଙ୍କ ଅନୁମୋଦନ ମିଳିଲେ ଆଇନରେ ପରିଣତ ହେବ।

ୟୁଜିସି-ନେଟ୍ ପରୀକ୍ଷା ବାତିଲର ପ୍ରତିବାଦ ଏବଂ କେନ୍ଦ୍ର ଶିକ୍ଷାମନ୍ତ୍ରୀ ଧର୍ମେନ୍ଦ୍ର ପ୍ରଧାନଙ୍କ ଇସ୍ତଫା ଦାବିରେ ଲକ୍ଷ୍ନୌରେ ବିକ୍ଷୋଭବେଳେ ପୋଲିସ ବିକ୍ଷୋଭକାରୀଙ୍କୁ ଉଠାଇନେଉଛି।

ଫିଜିକ୍ସରେ ୮୫, କେମେଷ୍ଟ୍ରିରେ ୫

ଗିରଫ ବିହାରୀ ପରୀକ୍ଷାର୍ଥୀଙ୍କ ମାର୍କ ହାର

ପାଟନା,୨୦।୬

ନ୍ୟାଶନାଲ ଏଲିଜିବିଲିଟି କମ୍ ଏଣ୍ଟ୍ରାନ୍ସ ଟେଷ୍ଟ (ଏନ୍‌ଇଇଟି) ପରୀକ୍ଷାଫଳ ବିଭ୍ରାଟକୁ ନେଇ ବିବାଦ ବଢ଼ିବାରେ ଲାଗିଥିବାବେଳେ ଦିନକୁ ଦିନ ଏସମ୍ପର୍କିତ ନୂଆ ତଥ୍ୟ ପ୍ରଘଟ ହେବାରେ ଲାଗିଛି। ପରୀକ୍ଷା ପୂର୍ବରୁ ପ୍ରଶ୍ନପତ୍ର ପ୍ରଘଟ କରିବା ମାମଲାରେ ବିହାରର ୪ ଜଣ ଛାତ୍ର ଗିରଫ ହୋଇଛନ୍ତି। ସେମାନଙ୍କ ମଧ୍ୟରୁ ୨ ଜଣଙ୍କ ସ୍କୋରକାର୍ଡ ପ୍ରଶ୍ନପତ୍ର ଲିକ୍‌ର କାହାଣୀ ବୟାନ କରୁଛି। ପେପର ଲିକ୍ ମାମଲାରେ ଗରଫ ବିହାରୀ ଛାତ୍ର ଅନୁରାଗ ଯାଦବ ପୋଲିସକୁ କହିଛନ୍ତି, ସେ ରାଜସ୍ଥାନର କୋଟାସ୍ଥିତ ଏକ ଏକ କୋଚିଂ ସେଣ୍ଟରରେ ମେଡିକାଲ ଏଣ୍ଟ୍ରାନ୍ସ ପାଇଁ ପ୍ରସ୍ତୁତ ହେଉଥିଲେ। ଗିରଫ ହୋଇଥିବା ଅନୁରାଗଙ୍କ ଦାଦା ସିକନ୍ଦର ଯାଦବେନ୍ଦୁ ତାଙ୍କୁ ପରୀକ୍ଷା ପାଇଁ ବ୍ୟବସ୍ଥା ହୋଇଯାଇଛି। ତେଣୁ ସମସ୍ତିପୁରକୁ ଫେରିଯିବାକୁ କହିଥିଲେ। ଅନୁରାଗ ଆହୁର କହିଛନ୍ତି, ପରୀକ୍ଷା ପୂର୍ବ ରାତରେ ତାଙ୍କ ପାଖକୁ କିଛି ପ୍ରଶ୍ନ ଆସିଥିଲା, ଯାହାର ଉତ୍ତର ସେ ରାତିରେ ଏକା ଖୋଜି ବାହାର କରିଥିଲେ। ମେ' ୫ରେ ପରୀକ୍ଷା ବେଳେ ପ୍ରଶ୍ନପତ୍ରରେ ସେହି ପ୍ରଶ୍ନଗୁଡ଼ିକ ରହିଥିଲା। ନ୍ୟାଶନାଲ ଟେଷ୍ଟିଂ ଏଜେନ୍ସି (ଏନ୍‌ଟିଏ) ପକ୍ଷରୁ ଜାରି ସ୍କୋରକାର୍ଡରେ ଅନୁରାଗ ୭୨୦ରୁ ୧୮୫ ମାର୍କ ରଖିଥିଲେ। ତାଙ୍କ ମୋଟ ମାର୍କ ୫୪.୮୪ ପର୍ସେଣ୍ଟାଇଲ୍ ରହଛି। କିନ୍ତୁ ବିଷୟଗୁଡ଼ିକୁ ଦେଖିଲେ ଅନୁରାଗ ଫିଜିକ୍ସରେ ୮୫.୮ ପର୍ସେଣ୍ଟାଇଲ୍ ରଖିଥିବାବେଳେ କେମେଷ୍ଟ୍ରିରେ ମାତ୍ର ୫ ପର୍ସେଣ୍ଟାଇଲ ରଖିଛନ୍ତି। ୨୨ ବର୍ଷୀୟ ଅନୁରାଗ ପରୀକ୍ଷା ପୂର୍ବରୁ ଫିଜିକ୍ସ ପ୍ରଶ୍ନପତ୍ର ପାଇଥିବାରୁ ଏତେ ମାର୍କ ରଖିଥିବା ପୋଲିସ ଆଗରେ ସ୍ୱୀକାର କରିଛନ୍ତି। ସିକନ୍ଦର ପୋଲିସ ଆଗରେ କହିଛନ୍ତି, ଅମିତ ଆନନ୍ଦ ଓ ନୀତୀଶ କୁମାରଙ୍କ ସମେତ ୪ ଛାତ୍ରଙ୍କୁ ସେ ଯୋଗାଯୋଗ କରିଥିଲେ। ପ୍ରଶ୍ନପତ୍ର ପାଇଁ ଜଣ ପିଛା ୪୦ ଲକ୍ଷ ଟଙ୍କା ଦେବା ପାଇଁ ସେମାନେ ରାଜି ହୋଇଥିଲେ ବୋଲ ସିକନ୍ଦର କହିଛନ୍ତି।

ଡାର୍କନେଟ୍‌ରେ ପ୍ରଶ୍ନପତ୍ର ଲିକ୍: ଧର୍ମେନ୍ଦ୍ର

ନୂଆଦିଲ୍ଲୀ,୨୦।୬(ପି.ଟି.)

ଏନ୍‌ଇଇଟି ପରେ ୟୁଜିସି-ନେଟ୍ ପରୀକ୍ଷାରେ ବିଭ୍ରାଟକୁ ନେଇ ଦେଶର ବିଭିନ୍ନ ଭାଗରେ ଛାତ୍ର ଆନ୍ଦୋଳନ ମୁଣ୍ଡ ବେଳିଲାଣି। ଏପରି କି କେନ୍ଦ୍ର ଶିକ୍ଷାମନ୍ତ୍ରୀ ଧର୍ମେନ୍ଦ୍ର ପ୍ରଧାନଙ୍କ ବାସଭବନ ଓ ଶିକ୍ଷା ମନ୍ତ୍ରଣାଳୟ ବାହାରେ ବିଭିନ୍ନ ଛାତ୍ର ସଙ୍ଗଠନ ପକ୍ଷରୁ ଗୁରୁବାର ବିକ୍ଷୋଭ କରାଯାଇଛି। ବିବାଦ ଘନେଇବାରେ ଲାଗିଥିବାବେଳେ ଶିକ୍ଷାମନ୍ତ୍ରୀ ପ୍ରଧାନ ଏହା ଉପରେ ସ୍ପଷ୍ଟୀକରଣ ରଖିଛନ୍ତି। ଗୁରୁବାର ରାତିରେ ଏକ ଖବରଦାତା ସମ୍ମିଳନୀକୁ ସମ୍ବୋଧିତ କରି ସେ କହିଛନ୍ତି, ନ୍ୟାଶନାଲ ଟେଷ୍ଟିଂ ଏଜେନ୍ସି (ଏନ୍‌ଟିଏ)ର କାର୍ଯ୍ୟକାରିତା ଯାଞ୍ଚ ପାଇଁ ଏକ ଉଚ୍ଚସ୍ତରୀୟ କମିଟି ଗଠନ କରାଯିବ। ଦୋଷୀଙ୍କ ବିରୋଧରେ କଡ଼ା କାର୍ଯ୍ୟାନୁଷ୍ଠାନ ନିଆଯିବ। ଏନ୍‌ଟିଏ ଅଧିକାରୀ ହୁଅନ୍ତୁ ବା ଅନ୍ୟ କେହି ଅନିୟମିତତାରେ ସମ୍ପୃକ୍ତ ବ୍ୟକ୍ତିଙ୍କ ଉପରେ କାର୍ଯ୍ୟାନୁଷ୍ଠାନ ହେବ। ଏନ୍‌ଟିଏ କାର୍ଯ୍ୟକାରିତାର ସମୀକ୍ଷା କରାଯିବ। ଏନେଇ ଖୁବ୍‌ଶୀଘ୍ର ବିଜ୍ଞପ୍ତି ପ୍ରକାଶ ପାଇବ। ତେବେ ଅସାଧୁ ଉପାୟ ଅବଲମ୍ବନର କିଛି ଘଟଣା ପରୀକ୍ଷାରେ ଉତ୍ତୀର୍ଣ୍ଣ ହୋଇଥିବା ଅନେକ ଲକ୍ଷ ଛାତ୍ରୀଛାତ୍ରଙ୍କୁ ପ୍ରଭାବିତ କରିବା ଅନୁଚିତ ବୋଲି ଧର୍ମେନ୍ଦ୍ର କହିଛନ୍ତି। ଉକ୍ତ ପ୍ରସଙ୍ଗରେ ରାଜନୀତି ନ କରିବାକୁ ସେ ଦଳଗୁଡ଼ିକୁ ଅନୁରୋଧ କରିଛନ୍ତି। ଡାର୍କନେଟ୍‌ରେ ପ୍ରଶ୍ନପତ୍ର ଲିକ୍ ହୋଇଥିବା ଜଣାପଡ଼ିବା ପରେ ୟୁଜିସି-ନେଟ୍ ପରୀକ୍ଷାକୁ ରଦ୍ଦ କରିଦିଆଯାଇଛି।

ଭାଜପା, ଆର୍‌ଏସ୍‌ଏସ୍ କବ୍‌ଜାରେ ଶିକ୍ଷାନୁଷ୍ଠାନ

ନୂଆଦିଲ୍ଲୀ,୨୦।୬

ଦେଶର ଶିକ୍ଷାନୁଷ୍ଠାନଗୁଡ଼ିକୁ ଭାଜପା ଏବଂ ଆର୍‌ଏସ୍‌ଏସ୍ ହାଇଜାକ୍ କରିନେଇଛନ୍ତି ବୋଲି କଂଗ୍ରେସ ନେତା ରାହୁଲ ଗାନ୍ଧୀ ସମାଲୋଚନା କରିଛନ୍ତି। ସମ୍ମାନଜନକ ପାଠ୍ୟକ୍ରମଗୁଡ଼ିକର ପ୍ରବେଶିକା ପରୀକ୍ଷାରେ ଦୁର୍ନୀତି ଅଭିଯୋଗ ଆସିବାରେ ଲାଗିଥିବାବେଳେ ଏଆଇସିସି ମୁଖ୍ୟାଳୟରେ ରାହୁଲ ଖବରଦାତା ସମ୍ମିଳନୀକୁ ସମ୍ବୋଧିତ କରି କହିଛନ୍ତି, 'ଭାରତ ଯୋଡ଼ୋ ନ୍ୟାୟ ଯାତ୍ରା' ବେଳେ ତାଙ୍କ ସହ ଯୋଡ଼ିହୋଇଥିବା ବହୁ ଛାତ୍ରୀଛାତ୍ର ଭାରତରେ ନିରବଚ୍ଛିନ୍ନ ପ୍ରଶ୍ନପତ୍ର ପ୍ରଘଟକୁ ନେଇ ଅଭିଯୋଗ ଆଣିଥିଲେ। ପ୍ରଧାନମନ୍ତ୍ରୀ ନରେନ୍ଦ୍ର ମୋଦି କୁଆଡ଼େ

ରାହୁଲ ଗାନ୍ଧୀ

ରୁଷିଆ-ୟୁକ୍ରେନ୍ ଏବଂ ଇସ୍ରାଏଲ୍-ଗାଜା ଯୁଦ୍ଧକୁ ବନ୍ଦ କରିଦେଇଥିଲେ। କିନ୍ତୁ ଦେଶ ଭିତରେ ଚାଲିଥିବା ପେପର ଲିକ୍‌କୁ ସେ କାହିଁକି ବନ୍ଦ କରିପାରୁନାହାନ୍ତି ବୋଲି ରାହୁଲ ପ୍ରଶ୍ନ କରିଛନ୍ତି। ଏନ୍‌ଟିଏର ଅପାରଗତା ପ୍ରସଙ୍ଗ ପାର୍ଲାମେଣ୍ଟରେ ଉଠାଇବେ ବୋଲି ରାହୁଲ କହିଛନ୍ତି।

ରିଲ୍ସ ପାଇଁ ବିଲ୍ଡିଂ ଛାତରୁ ଝୁଲିଲେ ଯୁବତୀ

ପୁଣେ, ୨୦।୬

ପୁଣେର ସ୍ୱାମୀ ନାରାୟଣ ମନ୍ଦିର ନିକଟସ୍ଥ ଏକ ବହୁତଳ ବିଲ୍ଡିଂର ଛାତ ଉପରେ ଜଣେ ଯୁବତୀ ବିପଦପୂର୍ଣ୍ଣ ଷ୍ଟଣ୍ଟ୍ କରୁଥିବାର ଏକ ଭିଡିଓ ଗୁରୁବାର ସାମ୍ନାକୁ ଆସିଛି। ଏହି ଭିଡିଓରେ ଯୁବତୀଜଣକ ନିଜ ସାଥୀ ଯୁବକଙ୍କ ହାତ ଧରି ବିଲ୍ଡିଂର ଛାତ ଉପରୁ ଓହଳିଥିବାର ନଜର ଆସୁଛନ୍ତି। ଏହି ବହୁତଳ ପ୍ରାସାଦର ଏକ ଛାତ ବାଡ଼କୁ ଭରାଦେଇ ଯୁବକଜଣକ ବିପଜ୍ଜନକ ଭାବେ ଓହଳିଥିବାବେଳେ ତାଙ୍କ ହାତ ଧରି ଉକ୍ତ ଯୁବତୀ ୧୦୦ ଫୁଟ୍ ଉଚ୍ଚତାରୁ ଶୂନ୍ୟରେ ଓହଳିଥିଲେ। ସମ୍ପୃକ୍ତ ଯୁବତୀ ଓ ଯୁବକଙ୍କ ୨ ଜଣ ସାଙ୍ଗ ମୋବାଇଲରେ ସେମାନଙ୍କ ରିଲ୍ସ ରେକର୍ଡ କରୁଥିଲେ। ବିପଜ୍ଜନକ ଷ୍ଟଣ୍ଟ୍ କରୁଥିଲେ ମଧ୍ୟ ଏହି ଭିଡିଓରେ ଯୁବତୀଜଣକ ହସୁଥିବା ଲକ୍ଷ୍ୟ କରାଯାଇଛି। ରିଲ୍ସ ପାଇଁ ଏହି ପ୍ରୟାସକୁ ସୋସିଆଲ ମିଡିଆରେ ଅନେକ ୟୁଜର୍ସ ସମାଲୋଚନା କରିଛନ୍ତି। ନିଜ ଜୀବନକୁ ବିପଦରେ ପକାଇ ରିଲ୍ସ କରୁଥିବାରୁ ଉଭୟଙ୍କ ବିରୋଧରେ କାର୍ଯ୍ୟାନୁଷ୍ଠାନ ପାଇଁ ଦାବି ଉଠିଛି। ବର୍ତ୍ତମାନ ସୁଦ୍ଧା ଏ ସଂକ୍ରାନ୍ତରେ କୌଣସି ମାମଲା ରୁଜୁ ହୋଇନାହିଁ।

ଦିଲ୍ଲୀରେ ୪୮ ଘଣ୍ଟାରେ ୫୦ ଅଂଶୁଘାତ ମୃତ୍ୟୁ

୯ ଦିନରେ ଗଲାଣି ୧୯୨ ବାସହୀନଙ୍କ ଜୀବନ

ନୂଆଦିଲ୍ଲୀ,୨୦।୬

ରାଜଧାନୀ ଦିଲ୍ଲୀରେ ଗତ କିଛିଦିନ ହେଲା ପ୍ରଚଣ୍ଡ ଗ୍ରୀଷ୍ମଲହରି ଜାରି ରହିଛି। ଗତ ୪୮ ଘଣ୍ଟା ମଧ୍ୟରେ ସହରର ବିଭିନ୍ନ ଅଞ୍ଚଳରୁ ୫୦ ମୃତଦେହ ମିଳିଥିବା ପୋଲିସ କହିଛି। ସମସ୍ତ ମୃତକ ଆର୍ଥିକ ଦୁର୍ବଳ ଶ୍ରେଣୀର ହୋଇଥିବାବେଳେ ପାରିପାର୍ଶ୍ୱିକ ସ୍ଥିତିକୁ ଲକ୍ଷ୍ୟ କଲେ ସେମାନେ ଗ୍ରୀଷ୍ମଲହରରେ ପ୍ରାଣ ହରାଇଥିବା କୁହାଯାଉଛି। ସେଣ୍ଟର ଫର୍ ହୋଲିଷ୍ଟିକ୍ ଡେଭେଲପ୍‌ମେଣ୍ଟ ଏନ୍‌ଜିଓର ରିପୋର୍ଟ ଅନୁଯାୟୀ ଜୁନ୍ ୧୧ରୁ ୧୯ ମଧ୍ୟରେ ୧୯୨ ଜଣ ବାସହୀନଙ୍କ ମୃତ୍ୟୁ ଘଟିଛି।

ହସ୍ପିଟାଲଗୁଡ଼ିକର ରିପୋର୍ଟ ଅନୁଯାୟୀ ଗତ ୨ ଦିନରେ ଦିଲ୍ଲୀରେ ଅଂଶୁଘାତଜନିତ ମୃତ୍ୟୁସଂଖ୍ୟା ଅତ୍ୟଧିକ ବଢ଼ିଛି। ଗତ ୨୪ ଘଣ୍ଟାରେ ରାମ ମନୋହର ଲୋହିଆ ହସ୍ପିଟାଲ, ସଫଦରଜଙ୍ଗ ଏବଂ ଲୋକନାୟକ ହସ୍ପିଟାଲରେ ୨୨ ଜଣଙ୍କର ମୃତ୍ୟୁ ହୋଇଛି। ସଫଦରଜଙ୍ଗ ହସ୍ପିଟାଲରେ ୩୩ ଅଂଶୁଘାତ ରୋଗୀ ଭର୍ତ୍ତି ହୋଇଥିବାବେଳେ ୨୪ ଘଣ୍ଟାରେ ସେମାନଙ୍କ ମଧ୍ୟରୁ ୧୩ ଜଣଙ୍କ ମୃତ୍ୟୁ ଘଟିଛି। ସେହିପରି ରାମମନୋହର ଲୋହିଆ ହସ୍ପିଟାଲରେ ୨୨ ଅଂଶୁଘାତ ରୋଗୀଙ୍କ ମଧ୍ୟରୁ ୪ ଜଣ ଓ ଲୋକନାୟକ ହସ୍ପିଟାଲରେ ୧୭ ଜଣଙ୍କ ମଧ୍ୟରୁ ୨୪ ଘଣ୍ଟାରେ ୫ ଜଣଙ୍କ ଜୀବନ ଯାଇଛି। ଦିଲ୍ଲୀର ମୁଖ୍ୟ ଶ୍ମଶାନ ନିଗମବୋଧ ଘାଟରେ ଶବସତ୍କାର ସଂଖ୍ୟା ବୃଦ୍ଧି ପାଇଛି। ଦିଲ୍ଲୀରେ ସର୍ବାଧିକ ତାପମାତ୍ରା ୪୩.୬ ଡିଗ୍ରୀ ସେଲ୍‌ସିୟସ ରେକର୍ଡ କରାଯାଇଛି,

ଦିଲ୍ଲୀର ଏକ ହସ୍ପିଟାଲ୍‌ରେ ଅଂଶୁଘାତ ରୋଗୀଙ୍କ ଚିକିତ୍ସା କରାଯାଉଛି।

ଯାହାକି ସ୍ୱାଭାବିକଠାରୁ ୪ ଡିଗ୍ରୀ ଅଧିକ। ରାଜଧାନୀରେ ରାତିର ସର୍ବାଧିକ ତାପମାତ୍ରା ୩୫.୨ ଡିଗ୍ରୀ ସେଲ୍‌ସିୟସରେ ପହଞ୍ଚିଛି, ଯାହାକି ଗତ ୫୫ ବର୍ଷ ମଧ୍ୟରେ ଜୁନ୍‌ର ସର୍ବାଧିକ ତାପମାତ୍ରା।

ହଜ୍ ମୃତ୍ୟୁସଂଖ୍ୟା ୧୦୦୦ ଟପିଲା

ରିୟାଧ,୨୦।୬

ସାଉଦି ଆରବରେ ପ୍ରବଳ ଗ୍ରୀଷ୍ମଲହରି ଜାରି ରହିଥିବାବେଳେ ଚଳିତ ବର୍ଷ ହଜ୍ ଯାତ୍ରା ବେଳେ ଅଂଶୁଘାତଜନିତ ମୃତ୍ୟୁସଂଖ୍ୟା ୧,୦୦୦ ଟପିଛି। ସେଠାକୁ ଆସିଥିବା ୧୦ ଦେଶର ତୀର୍ଥଯାତ୍ରୀଙ୍କ ମଧ୍ୟରୁ ୧୦୮୧ ଜଣଙ୍କ ମୃତ୍ୟୁ ଘଟିଥିବା ଜଣାପଡ଼ିଛି। ସେମାନଙ୍କ ମଧ୍ୟରୁ ଅର୍ଦ୍ଧାଧିକ ବିନା ପଞ୍ଜୀକରଣରେ ହଜ୍ ଯାତ୍ରାରେ ଆସିଥିଲେ। ଗୁରୁବାର ସେଠାରେ ପ୍ରାଣ ହରାଇଥିବା ଯାତ୍ରୀଙ୍କ ମଧ୍ୟରୁ ୫୮ ଜଣ କେବଳ ଇଜିପ୍ଟ ନାଗରିକ। ଇଜିପ୍ଟରୁ ଯୋଗଦେଇଥିବା ହଜ୍ ଯାତ୍ରୀଙ୍କ ମଧ୍ୟରୁ ମୋଟ ୬୫୮ ଜଣ ପ୍ରାଣ ହରାଇଥିବାବେଳେ ସେମାନଙ୍କ ମଧ୍ୟରୁ ୬୩୦ ଜଣ ପଞ୍ଜୀକୃତ ହୋଇ ନ ଥିଲେ ବୋଲି ଜଣେ ଆରବ କୂଟନୀତିଜ୍ଞ କହିଛନ୍ତି। ମୃତକଙ୍କ ମଧ୍ୟରେ ୬୮ ଭାରତୀୟ ରହିଛନ୍ତି। ଚାନ୍ଦ୍ର ଇସ୍‌ଲାମୀୟ କ୍ୟାଲେଣ୍ଡର ଅନୁଯାୟୀ ହଜ୍ ସମୟ ଧାର୍ଯ୍ୟ ହୋଇଥାଏ। ଚଳିତ ବର୍ଷ ସାଉଦି ଆରବରେ ତତଲା ତାୱା ଭଳି ଗ୍ରୀଷ୍ମ ଅନୁଭୂତ ହେଉଥିବାବେଳେ ହଜ୍ ପଡ଼ିଥିଲା। ମକ୍କାର ଗ୍ରାଣ୍ଡ ମସ୍‌ଜିଦରେ ଚଳିତ ସପ୍ତାହର ସର୍ବାଧିକ ତାପମାତ୍ରା ୫୧.୮ ଡିଗ୍ରୀ ସେଲ୍‌ସିୟସ୍ ରେକର୍ଡ ହୋଇଛି।

ବିଷାକ୍ତ ମଦ ପିଇ ୩୭ ମୃତ

ଚେନ୍ନାଇ,୨୦।୬

ତାମିଲନାଡୁର କାଲ୍ଲାକୁରିଚି ଜିଲାରେ ବିଷାକ୍ତ ମଦ ପିଇ ଅନ୍ୟୂନ ୩୭ ଜଣଙ୍କ ଜୀବନ ଯାଇଥିବାବେଳେ ଅନେକେ ଅସୁସ୍ଥ ହୋଇପଡ଼ିଛନ୍ତି। ଅସୁସ୍ଥଙ୍କ ମଧ୍ୟରୁ କେତେଜଣଙ୍କ ଅବସ୍ଥା ସଙ୍କଟାପନ୍ନ ଥିବାରୁ ମୃତ୍ୟୁସଂଖ୍ୟା ବଢ଼ିବା ଆଶଙ୍କା କରାଯାଉଛି। ମୁଖ୍ୟମନ୍ତ୍ରୀ ଏମ୍.କେ. ଷ୍ଟାଲିନ୍ ମଦମୃତ୍ୟୁର ଉଚ୍ଚସ୍ତରୀୟ ତଦନ୍ତ ନିର୍ଦ୍ଦେଶ ଦେଇଛନ୍ତି। ବିରୋଧୀ ଏଆଇଏଡିଏମ୍‌କେ ମଦମୃତ୍ୟୁ ପାଇଁ ମୁଖ୍ୟମନ୍ତ୍ରୀଙ୍କୁ ଦାୟୀକରି ତାଙ୍କ ଇସ୍ତଫା ଦାବି କରିଛି।

ରାଜଧାନୀ ଚେନ୍ନାଇରୁ ୨୫୦ କି.ମି. ଦୂର କାଲ୍ଲାକୁରିଚିରେ କିଛିଦିନ ଧରି ବହୁ ଲୋକ ବିଷାକ୍ତ ମଦ ପିଇଛନ୍ତି। ସେମାନଙ୍କ ମଧ୍ୟରୁ ୬୦ରୁ ଊର୍ଦ୍ଧ୍ୱ ଅସୁସ୍ଥ ହୋଇପଡ଼ିଛନ୍ତି। ଇତିମଧ୍ୟରେ ୩୭ ଜଣଙ୍କ ଚିକିତ୍ସାଧୀନ ଅବସ୍ଥାରେ ମୃତ୍ୟୁ ଘଟିଲାଣି। ୧୮ ଜଣଙ୍କୁ ପଣ୍ଡିଚେରୀର ଜେଆଇପିଏମ୍‌ଇଆର୍ ହସ୍ପିଟାଲ ଏବଂ ଅନ୍ୟ ୬ ଅସୁସ୍ଥଙ୍କୁ ସଲେମ୍ ମେଡିକାଲ କଲେଜ ହସ୍ପିଟାଲରେ ଭର୍ତ୍ତି କରାଯାଇଛି। ପୋଲିସ ଜଣକୁ ଗିରଫ କରିବା ସହ ଆଉ କେତେଜଣ ଅଭିଯୁକ୍ତଙ୍କୁ

ଧରିତ୍ରୀ
DHARITRI

ଭୁବନେଶ୍ୱର, ଶୁକ୍ରବାର, ଜୁନ୍ ୨୧/୨୦୨୪ | Bhubaneswar, Friday, June 21/2024 | ପୃଷ୍ଠା-୧

ସୁରମା ପାଢ଼ୀ ବାଚସ୍ପତି ଭାବେ ଗୁରୁବାର ନିର୍ଦ୍ୱନ୍ଦ୍ୱରେ ନିର୍ବାଚିତ ହେବା ପରେ ମୁଖ୍ୟମନ୍ତ୍ରୀ ମୋହନ ଚରଣ ମାଝୀ, ଉପମୁଖ୍ୟମନ୍ତ୍ରୀ କନକ ବର୍ଦ୍ଧନ ସିଂଦେଓ ଓ ପ୍ରଭାତୀ ପରିଡ଼ା, ବିରୋଧୀ ଦଳ ନେତା ନବୀନ ପଟ୍ଟନାୟକ ଏବଂ କଂଗ୍ରେସ ନେତା ତାରାପ୍ରସାଦ ବାହିନୀପତି ପ୍ରମୁଖ ତାଙ୍କୁ ସ୍ୱାଗତ କରୁଛନ୍ତି ।

କେନ୍ଦ୍ରକୁ ଜବାବ ମାଗିଲେ ସୁପ୍ରିମକୋର୍ଟ

ତେଜିଲା ଏନ୍‌ଇଇଟି-ୟୁଜି, ୟୁଜିସି-ନେଟ୍ ବିବାଦ

ନୂଆଦିଲ୍ଲୀ,୨୦।୬

ଡାକ୍ତରୀ ପାଠ୍ୟକ୍ରମ ପାଇଁ ଉଦ୍ଦିଷ୍ଟ ପ୍ରବେଶିକା ପରୀକ୍ଷା ଏନ୍‌ଇଇଟି-ୟୁଜି ୨୦୨୪ ଆୟୋଜନରେ ଦୁର୍ନୀତି ଓ ଅନିୟମିତତା ଯୋଗୁ ୨୪ ଲକ୍ଷ ଛାତ୍ରୀଛାତ୍ରଙ୍କ ଭବିଷ୍ୟତ ଅନ୍ଧକାର ଭିତରକୁ ଠେଲି ହୋଇଯାଇଛି। ତେଣୁ ଉକ୍ତ ପରୀକ୍ଷାକୁ ସମ୍ପୂର୍ଣ୍ଣ ରଦ୍ଦକରି ଅଦାଲତଙ୍କ ତତ୍ତ୍ୱାବଧାନରେ ଏହାର ତଦନ୍ତ କରାଯାଉ ବୋଲି ସୁପ୍ରିମକୋର୍ଟରେ ଏକାଧିକ ପିଟିଶନ ଦାଖଲ ହୋଇଛି। ସୁପ୍ରିମକୋର୍ଟ ଗୁରୁବାର କେନ୍ଦ୍ର ସରକାର ଏବଂ ପରୀକ୍ଷା ଆୟୋଜକ ନ୍ୟାଶନାଲ ଟେଷ୍ଟିଂ ଏଜେନ୍ସି (ଏନ୍‌ଟିଏ)କୁ ଏହା ଉପରେ ଜବାବ ମାଗିଛନ୍ତି। ଏଥିସହ ବିଭିନ୍ନ ହାଇକୋର୍ଟରେ ଦାଲଖ ହୋଇଥିବା ଏ ସମ୍ପର୍କିତ ପିଟିଶନଗୁଡ଼ିକର ଶୁଣାଣି ଉପରେ ମଧ୍ୟ ଶୀର୍ଷ ଅଦାଲତ ସ୍ଥଗିତାଦେଶ ଜାରି କରିଛନ୍ତି। ତେବେ ଇତିମଧ୍ୟରେ କାଉନ୍‌ସେଲିଂ ପ୍ରକ୍ରିୟା ଜାରି ରହିବ ବୋଲି ଦୁଇଜଣିଆ ଖଣ୍ଡପୀଠ ସ୍ପଷ୍ଟ କରିଛନ୍ତି।

ଦେଶର ସରକାରୀ ଏବଂ ଘରୋଇ ଅନୁଷ୍ଠାନଗୁଡ଼ିକରେ ଏମ୍‌ବିବିଏସ୍, ବିଡିଏସ୍, ଆୟୁଷ ଓ ଅନ୍ୟ ସମ୍ପର୍କିତ ପାଠ୍ୟକ୍ରମରେ ନାମଲେଖା ପାଇଁ ନ୍ୟାଶନାଲ ଏଲିଜିବିଲିଟି-କମ୍-ଏଣ୍ଟ୍ରାନ୍ସ (ଏନ୍‌ଇଇଟି-ୟୁଜି) ପ୍ରବେଶିକା ପରୀକ୍ଷା ଗତ ମେ' ୫ରେ ଅନୁଷ୍ଠିତ ହୋଇଥିଲା। ☞ ପୃଷ୍ଠା-୯

ନୂଆଦିଲ୍ଲୀସ୍ଥିତ ଶିକ୍ଷା ମନ୍ତ୍ରଣାଳୟ ଆଗରେ ଗୁରୁବାର ବିକ୍ଷୋଭରତ ଛାତ୍ରଙ୍କୁ ପୋଲିସ ଉଠାଇନେଉଛି। (ଫଟୋ: ଚମନ ଗୌତମ)

ଶିକ୍ଷାମନ୍ତ୍ରୀଙ୍କ ବାସଭବନ, ମନ୍ତ୍ରଣାଳୟ ସମ୍ମୁଖରେ ବିକ୍ଷୋଭ

ନୂଆଦିଲ୍ଲୀ,୨୦।୬

ଏନ୍‌ଇଇଟିରେ ଦୁର୍ନୀତି ଏବଂ ୟୁଜିସି-ନେଟ୍ ପରୀକ୍ଷା ବାତିଲ ପ୍ରତିବାଦରେ ଗୁରୁବାର ବହୁ ଛାତ୍ରୀଛାତ୍ର କେନ୍ଦ୍ର ଶିକ୍ଷାମନ୍ତ୍ରୀ ଧର୍ମେନ୍ଦ୍ର ପ୍ରଧାନଙ୍କ ନୂଆଦିଲ୍ଲୀସ୍ଥିତ ସରକାରୀ ବାସଭବନ ସମ୍ମୁଖରେ ବିକ୍ଷୋଭ ପ୍ରଦର୍ଶନ କରିଛନ୍ତି। ସେମାନଙ୍କ ମଧ୍ୟରୁ ୨ ଡଜନରୁ ଊର୍ଦ୍ଧ୍ୱ ବିକ୍ଷୋଭକାରୀଙ୍କୁ ପୋଲିସ ଅଟକ ରଖିଛି। କେନ୍ଦ୍ରୀୟ ଦିଲ୍ଲୀସ୍ଥିତ ଶିକ୍ଷାମନ୍ତ୍ରୀଙ୍କ ବାସଭବନ ସମେତ ଶିକ୍ଷା ମନ୍ତ୍ରଣାଳୟ ବାହାରେ ମଧ୍ୟ ବିକ୍ଷୋଭରତ ବିଭିନ୍ନ ଛାତ୍ର ସଙ୍ଗଠନର ସଦସ୍ୟମାନଙ୍କୁ ଅଟକ ରଖାଯାଇଛି। ଉଭୟ ସ୍ଥାନରୁ ଦିଲ୍ଲୀ ପୋଲିସ ଉଠାଇନେଇଥିବା ଛାତ୍ରୀଛାତ୍ରମାନେ ଷ୍ଟୁଡେଣ୍ଟ୍ସ ଫେଡେରେଶନ୍ ☞ ପୃଷ୍ଠା-୯

୨୨ରୁ ସ୍ୱାଭାବିକ ସମୟରେ ସ୍କୁଲ

ଭୁବନେଶ୍ୱର,୨୦।୬
(ଅନୁରାଧା ମହାରଣା)

ପାଣିପାଗ ବିଭାଗର ସୂଚନାକୁ ଆଧାର କରି ରାଜ୍ୟ ସରକାର ଆଉ ଦିନକ ପାଇଁ ସ୍କୁଲଗୁଡ଼ିକୁ ସକାଳୁଆ କରିଛନ୍ତି। ଶୁକ୍ରବାର ରାଜ୍ୟର ସମସ୍ତ ସରକାରୀ, ବେସରକାରୀ ଓ ଅନୁଦାନପ୍ରାପ୍ତ ବିଦ୍ୟାଳୟଗୁଡ଼ିକରେ ପ୍ରଥମରୁ ଦ୍ୱାଦଶ ଶ୍ରେଣୀ ପର୍ଯ୍ୟନ୍ତ ସକାଳୁଆ ପାଠପଢ଼ା ହେବ। ସକାଳ ୬ଟା ୩୦ରୁ ପୂର୍ବାହ୍ନ ୧୦ଟା ୩୦ ପର୍ଯ୍ୟନ୍ତ ବିଦ୍ୟାଳୟ ଖୋଲା ରହିବ। ତେବେ ୨୨ ତାରିଖରୁ ☞ ପୃଷ୍ଠା-୯

ଫେବୃଆରୀ ୯ରେ ବାରବାଟୀରେ ଭାରତ-ଇଂଲଣ୍ଡ କ୍ରିକେଟ ମ୍ୟାଚ

ଭୁବନେଶ୍ୱର,୨୦।୬(ତପନ ସ୍ୱାଇଁ)

ଓଡ଼ିଶା କ୍ରିକେଟପ୍ରେମୀଙ୍କ ପାଇଁ ଖୁସି ଖବର। ପାଖାପାଖି ୫ ବର୍ଷ ବ୍ୟବଧାନରେ କଟକର ବାରବାଟୀ ଷ୍ଟାଡିୟମରେ ହେବାକୁ ଯାଉଛି ୫୦ ଓଭର ବିଶିଷ୍ଟ ଦିନିକିଆ ଅନ୍ତର୍ଜାତୀୟ କ୍ରିକେଟ ମ୍ୟାଚ। ଭାରତୀୟ କ୍ରିକେଟ କଣ୍ଟ୍ରୋଲ ବୋର୍ଡ(ବିସିସିଆଇ) ପକ୍ଷରୁ ଗୁରୁବାର ପ୍ରକାଶିତ କାର୍ଯ୍ୟସୂଚୀ ଅନୁସାରେ ଭାରତ ଓ ଇଂଲଣ୍ଡ ମଧ୍ୟରେ କଟକର ବାରବାଟୀ ଷ୍ଟାଡିୟମରେ ୨୦୨୫ ଫେବୃଆରୀ ୯ରେ ଏହି ମ୍ୟାଚ ଖେଳାଯିବ। ୨୦୨୫ ପ୍ରାରମ୍ଭରେ ଭାରତ ଗସ୍ତରେ ଆସି ଇଂଲଣ୍ଡ ୫ଟି ଟି୨୦, ୩ଟି ଦିନିକିଆ ଅନ୍ତର୍ଜାତୀୟ ମ୍ୟାଚ ଖେଳିବ। ଦିନିକିଆ ସିରିଜର ଦ୍ୱିତୀୟ ମ୍ୟାଚର ମୂକସାକ୍ଷୀ ରହିବ ଐତିହାସିକ ବାରବାଟୀ ଷ୍ଟାଡିୟମ। ପ୍ରଥମ ଦିନିକିଆ ଫେବୃୟାରୀ ୬ରେ ନାଗପୁର ଏବଂ ତୃତୀୟ ତଥା ଅନ୍ତିମ ଦିନିକିଆ ୧୨ ତାରିଖରେ ଅହମଦାବାଦରେ ଅନୁଷ୍ଠିତ ହେବ। ଦିନିକିଆ ସିରିଜ ପୂର୍ବରୁ ୫ଟି ଟି୨୦ ଯଥାକ୍ରମେ ଚେନ୍ନାଇ, କୋଲକାତା, ରାଜକୋଟ, ପୁଣେ ☞ ପୃଷ୍ଠା-୯

DSPL - 24

ଅନ୍ତର୍ଜାତୀୟ ଯୋଗ ଦିବସ ଉପଲକ୍ଷେ ମାନ୍ୟବର ମୁଖ୍ୟମନ୍ତ୍ରୀଙ୍କ ବାର୍ତ୍ତା

ଦଶମ ଅନ୍ତର୍ଜାତୀୟ ଯୋଗ ଦିବସ ଅବସରରେ ସମସ୍ତ ରାଜ୍ୟବାସୀଙ୍କୁ ମୋର ହାର୍ଦ୍ଦିକ ଶୁଭେଚ୍ଛା ଓ ଅଭିନନ୍ଦନ ।

ଯୋଗ ହେଉଛି ଭାରତୀୟ ଦର୍ଶନ ଓ ଜ୍ଞାନପୁଞ୍ଜର ଏକ ଅନୁଭୂତିସିଦ୍ଧ ବିଭବ । ପ୍ରାଚୀନ ଭାରତୀୟ ସଂସ୍କୃତିରୁ ଉଦ୍ଭବ ପତଞ୍ଜଳିଙ୍କ ଯୋଗସୂତ୍ର ହେଉଛି ବିଶ୍ୱ ମାନବ ସମାଜକୁ ଭାରତର ଏକ ମହାର୍ଘ ଅବଦାନ ।

ଭାରତୀୟ ସଂସ୍କୃତିର ଏହି ଅନନ୍ୟ ଐଶ୍ୱର୍ଯ୍ୟରେ ମାନବ ସମାଜକୁ ସମୃଦ୍ଧ କରିବା ପାଇଁ ଭାରତର ପ୍ରସ୍ତାବ କ୍ରମେ, ମିଳିତ ଜାତିସଂଘ ୨୦୧୫ ମସିହା ଠାରୁ ଜୁନ ୨୧ ତାରିଖକୁ ଅନ୍ତର୍ଜାତୀୟ ଯୋଗ ଦିବସ ରୂପେ ପାଳନ କରିଆସୁଛନ୍ତି । ଏହା ଆମ ଭାରତୀୟ ମାନଙ୍କ ପାଇଁ ଗର୍ବ ଓ ଗୌରବର ବିଷୟ ।

ଚଳିତ ବର୍ଷ ଯୋଗ ଦିବସର ପ୍ରମୁଖ ଲକ୍ଷ୍ୟ ହେଉଛି "ନିଜ ପାଇଁ ଓ ସମାଜ ପାଇଁ ଯୋଗ" । ଆସନ୍ତୁ, ଏହି ଲକ୍ଷ୍ୟ ସାଧନ ନିମନ୍ତେ ଆମେ ସମସ୍ତେ ନିୟମିତ ଭାବେ ଯୋଗାଭ୍ୟାସରେ ବ୍ରତୀ ହୋଇ ନିଜର ତଥା ସମାଜର କଲ୍ୟାଣ ସାଧନ କରିବା ସହ ସାମାଜିକ ଜୀବନକୁ ସଂହତିପୂର୍ଣ୍ଣ ଓ ସମୃଦ୍ଧ କରିବା ।

(ମୋହନ ଚରଣ ମାଝୀ)
ମୁଖ୍ୟମନ୍ତ୍ରୀ, ଓଡ଼ିଶା

ଦଶମ ଅନ୍ତର୍ଜାତୀୟ ଯୋଗ ଦିବସ ଉପଲକ୍ଷେ ମାନ୍ୟବର ସ୍ୱାସ୍ଥ୍ୟ ଓ ପରିବାର କଲ୍ୟାଣ ମନ୍ତ୍ରୀଙ୍କ ବାର୍ତ୍ତା

୨୦୨୪ ମସିହା ଅନ୍ତର୍ଜାତୀୟ ଯୋଗ ଦିବସ ଉପଲକ୍ଷେ ସମସ୍ତ ଓଡିଶାବାସୀ ଭଉଣୀଭାଇମାନଙ୍କୁ ମୋର ହାର୍ଦ୍ଦିକ ଶୁଭେଚ୍ଛା ଓ ଅଭିନନ୍ଦନ ।

ଯୋଗ କେବଳ ଆସନ, ପ୍ରାଣାୟମ ଏବଂ ବ୍ୟାୟାମ ନୁହେଁ । ଏହା ଏକ ସୁସ୍ଥ ଓ ସମାହିତ ଜୀବନ ଶୈଳୀ । ଯୋଗ ବ୍ୟକ୍ତିର ମାନସିକ ଓ ଶାରୀରିକ ସନ୍ତୁଳନ ରକ୍ଷା କରିବା ସହ ତାର ରୋଗ ପ୍ରତିରୋଧକ ଶକ୍ତି ଓ କାର୍ଯ୍ୟଦକ୍ଷତା ବଢାଇଥାଏ । ପ୍ରତିକୂଳ ପରିସ୍ଥିତିରେ ସମତାପୂର୍ଣ୍ଣ ଜୀବନ ନିର୍ବାହ କରିବାର ରାସ୍ତା ଦେଖାଇଥାଏ ।

ଚଳିତ ବର୍ଷ ଅନ୍ତର୍ଜାତୀୟ ଯୋଗ ଦିବସର ପ୍ରମୁଖ ବିଷୟବସ୍ତୁ ହେଉଛି ମୋ ନିଜ ପାଇଁ ଏବଂ ସମାଜ ପାଇଁ ଯୋଗ ।

ଆସନ୍ତୁ, ଏହି ମହାମନ୍ତ୍ରରେ ଅଭିମନ୍ତ୍ରିତ ହୋଇ ଯୋଗ ମାଧ୍ୟମରେ ଆମେ ନିଜେ ସୁସ୍ଥ ରହିବା ସହ ସମୁଦାୟ ମାନବ ସମାଜକୁ ମହାରଷି ପତଞ୍ଜଳି କୃତ ଯୋଗସୂତ୍ରରେ ଉଦ୍ଭାସିତ ଓ ବିକଶିତ କରିବା ।

(ଡ. ମୁକେଶ ମହାଲିଙ୍ଗ)
ସ୍ୱାସ୍ଥ୍ୟ ଓ ପରିବାର କଲ୍ୟାଣ, ସଂସଦୀୟ ବ୍ୟାପାର ଓ ସୂଚନା ପ୍ରଯୁକ୍ତି ମନ୍ତ୍ରୀ, ଓଡ଼ିଶା

OIPR-10056/13/0001/2425

ଆଜିର ମନ୍ତବ୍ୟ

ପ୍ରଧାନମନ୍ତ୍ରୀ ନରେନ୍ଦ୍ର ମୋଦି କୁଆଡ଼େ ରୁଷିଆ-ୟୁକ୍ରେନ୍ ଏବଂ ଇସ୍ରାଏଲ୍-ଗାଜା ଯୁଦ୍ଧକୁ ବନ୍ଦ କରିଦେଇଥିଲେ ବୋଲି କୁହାଯାଉଛି। ଅଥଚ ଦେଶ ଭିତରେ ଚାଲିଥିବା ପେପର ଲିକ୍‌କୁ ସେ ବନ୍ଦ କରିପାରୁନାହାନ୍ତି।
– ରାହୁଲ ଗାନ୍ଧୀ, କଂଗ୍ରେସ ନେତା

ଆଜି କ'ଣ କେଉଁଠି

ଭୁବନେଶ୍ୱର

- ୧୦ମ ଅନ୍ତର୍ଜାତୀୟ ଯୋଗ ଦିବସ, ସ୍ଥାନ: ଦୁର୍ଗାମଣ୍ଡପ, ଶ୍ରୈଳଶ୍ରୀ ବିହାର, ଫେଜ୍-୬, ସମୟ: ପ୍ରାତଃ ୫ଟା ୩୦ ।
- ୧୦ମ ଅନ୍ତର୍ଜାତୀୟ ଯୋଗ ଦିବସ, ସ୍ଥାନ: ଡାଇରେକ୍ଟରର୍ସ ଲନ୍, ଅଡିଟୋରିୟମ୍ ସମ୍ମୁଖ, ଏମ୍‌ସ ଏବଂ ମୁଖାର୍ଜୀ ପାର୍କ, ସମୟ: ସକାଳ ୬ଟା ।
- ଅନ୍ତର୍ଜାତୀୟ ଯୋଗ ଦିବସ ଉପଲକ୍ଷେ ଆୟୋଜିତ କାର୍ଯ୍ୟକ୍ରମରେ ମୁଖ୍ୟମନ୍ତ୍ରୀଙ୍କ ଯୋଗଦାନ, ସ୍ଥାନ: କଳିଙ୍ଗ ହକି ଷ୍ଟାଡିୟମ୍, ଗେଟ୍ ନଂ. ୩, ସୁଇମିଂ ପୁଲ ନିକଟ, ସମୟ: ସକାଳ ୬ଟା ।
- ଅନ୍ତର୍ଜାତୀୟ ଯୋଗ ଦିବସ, ସ୍ଥାନ: କସ୍ତୁରବା ସ୍କୁଲ, ନୟାପଲ୍ଲୀ, ସମୟ: ସକାଳ ୭ଟା ।
- ସରସ୍ୱତୀ ଶିକ୍ଷା ମନ୍ଦିର ପକ୍ଷରୁ ଅନ୍ତର୍ଜାତୀୟ ଯୋଗ ଦିବସ, ସ୍ଥାନ: ଶ୍ରୀ ଜୟଦେବ କଲେଜ ଖେଳ ପଡ଼ିଆ, ନହରକଣ୍ଟା, ସମୟ: ସକାଳ ୭ଟା ।
- ଶ୍ରୀ ଜୟଦେବ କଲେଜ ଆନୁକୁଲ୍ୟରେ ଆନ୍ତର୍ଜାତୀୟ ଯୋଗ ଦିବସ, ସ୍ଥାନ ଶ୍ରୀଜୟଦେବ କଲେଜ ପରିସର, ନହରକଣ୍ଟା, ସମୟ: ସକାଳ ୭ଟା ୩୦ ।
- ସହରାଞ୍ଚଳ ସ୍ୱାସ୍ଥ୍ୟ ଓ ଆରୋଗ୍ୟ କେନ୍ଦ୍ର ପକ୍ଷରୁ ଭିଏସ୍‌ଏସ୍ ନଗରରେ ବିଶ୍ୱ ଯୋଗ ଦିବସ, ସ୍ଥାନ: ଭୁବନେଶ୍ୱରୀ ମନ୍ଦିର ପ୍ରାଙ୍ଗଣ, ଡି.ଏଲ୍ କଲୋନୀ, ସମୟ: ସକାଳ ୭ଟା ।
- ଚଇତାଳି ଘୋଡ଼ା ନାଚ ପରିବେଷଣ, ସ୍ଥାନ: ମା' ଉତ୍ତରମୁଖୀ ମନ୍ଦିର ପରିସର, ଭୁନପୁର, ବାଲିଅନ୍ତା, ସମୟ: ପୂର୍ବାହ୍ନ ୧୦ଟା ।
- ବିଶ୍ୱ ଯୋଗ ଓ ସଙ୍ଗୀତ ଦିବସ, ସ୍ଥାନ: ଓଡ଼ିଶା ରାଜ୍ୟ ସଂଗ୍ରହାଳୟ, ସମୟ: ସକାଳ ୭ଟା ଓ ସଙ୍ଗୀତ କାର୍ଯ୍ୟକ୍ରମ, ସମୟ: ଅପରାହ୍ନ ୩ଟା ।
- ମାରୱାଡ଼ି ଯୁବ ମଞ୍ଚ ପକ୍ଷରୁ ରକ୍ତଦାନ ଶିବିର, ସ୍ଥାନ: ଫ୍ୟୁଜନ ଆରେନା, ରଘୁନାଥପୁର, ସମୟ: ସକାଳ ୯ଟା ।
- ଉତ୍କଳ ସଂସ୍କୃତି ବିଶ୍ୱବିଦ୍ୟାଳୟ ପକ୍ଷରୁ ବିଶ୍ୱ ସଙ୍ଗୀତ ଦିବସ, ସ୍ଥାନ: ବିଶ୍ୱବିଦ୍ୟାଳୟ ପ୍ରେକ୍ଷାଳୟ, ସମୟ: ପୂର୍ବାହ୍ନ ୧୦ଟା ୩୦ ।
- ଓଡ଼ିଆ ଭାଷା, ସାହିତ୍ୟ ଓ ସଂସ୍କୃତି ବିଭାଗ, ଓଡ଼ିଶା ଆନୁକୂଲ୍ୟରେ ଓଡ଼ିଶା ସଙ୍ଗୀତ ନାଟକ ଏକାଡେମୀ ପକ୍ଷରୁ ବିଶ୍ୱ ସଙ୍ଗୀତ ଦିବସ, ସ୍ଥାନ: ରବୀନ୍ଦ୍ର ମଣ୍ଡପ, ସମୟ: ଅପରାହ୍ନ ୪ଟା ।
- ସାହିତ୍ୟ ଏକାଡେମୀ ପକ୍ଷରୁ ମୁଲାକାତ ଏବଂ ପ୍ରବାସୀ ମଞ୍ଚ କାର୍ଯ୍ୟକ୍ରମ, ସ୍ଥାନ: ରୋଟାରୀ ଭବନ, ୟୁନିଟ୍-୯, ସମୟ: ଅପରାହ୍ନ ୪ଟା ।
- ନ୍ୟୁ ବ୍ରାଇଡ୍ ଇଣ୍ଡିଆ ଏବଂ ଓଡ଼ିଶା ଷ୍ଟେଟ ମ୍ୟୁଜିୟମ୍ ମିଳିତ ଆନୁକୂଲ୍ୟରେ ଆର୍ଟ ଏକ୍ସଜିବିଶନ 'ବଏ ଡ୍ୟାନ୍ସର', ସ୍ଥାନ: ଓଡ଼ିଶା ଷ୍ଟେଟ ମ୍ୟୁଜିୟମ୍ ଆର୍ଟ ଗ୍ୟାଲେରୀ, ସମୟ: ଅପରାହ୍ନ ୪ଟା ୩୦ ।
- ଧ୍ରୁପଦ ମ୍ୟୁଜିକ୍ ଫାଉଣ୍ଡେଶନ ପକ୍ଷରୁ ୱାର୍ଲ୍ଡ ମ୍ୟୁଜିକ୍ ଆଣ୍ଡ ୟୋଗା ଡେ, ସ୍ଥାନ: ଭଞ୍ଜକଳା ମଣ୍ଡପ, ସମୟ: ସନ୍ଧ୍ୟା ୬ଟା ।

କଟକ

- କଟକ କ୍ଲବ ପକ୍ଷରୁ ବିଶ୍ୱ ଯୋଗ ଦିବସ ପାଳନ, ସ୍ଥାନ– କଟକ କ୍ଲବ୍ ଏମ୍‌ଜିଏମ୍ ସେନିଟାରୀ କକ୍ଷ, ସମୟ: ସକାଳ ୬ଟା ।
- କଟକସ୍ଥିତ ଏନ୍‌ସିସି ଗ୍ରୁପ୍ ହେଡ୍‌କ୍ୱାର୍ଟର୍ସ ପକ୍ଷରୁ ଯୋଗ ଦିବସ ପାଳନ, ତଳ ବାଲିଯାତ୍ରା ପଡ଼ିଆ, ନୂତନ ପାର୍କ ନିକଟ, ସମୟ: ସକାଳ ୬ଟା ୩୦ ।
- ଅଲିଶା ବଜାର ଯୋଗ ଶିକ୍ଷାକେନ୍ଦ୍ରର ୧୦ମ ବାର୍ଷିକ ଉତ୍ସବ, ସ୍ଥାନ: କେନ୍ଦ୍ର ପରିସର, ସମୟ: ସନ୍ଧ୍ୟା ୬ଟା ୩୦ ।
- ରେଭେନ୍‌ଶା ବିଶ୍ୱବିଦ୍ୟାଳୟ ପକ୍ଷରୁ ବିଶ୍ୱ ଯୋଗ ଦିବସ ପାଳନ, ସ୍ଥାନ: ଆନେକ୍ସ–୧, ରେଭେନ୍‌ଶା ବିଶ୍ୱବିଦ୍ୟାଳୟ ପରିସର, ସମୟ: ସକାଳ ୭ଟା ।
- ଓମ୍‌ଫେଡ୍ ପକ୍ଷରୁ ବିଶ୍ୱ ଯୋଗ ଦିବସ, ସ୍ଥାନ: ଓମ୍‌ଫେଡ୍ ଡାଏରୀ, ଅରିଲୋ, ଗୋବିନ୍ଦପୁର, ସମୟ: ସକାଳ ୭ଟା ।
- ଜିଲାସ୍ତରୀୟ ଯୋଗ ଦିବସ, ସ୍ଥାନ: କଟକ ଜବାହରଲାଲ ନେହେରୁ ଇନ୍‌ଡୋର ଷ୍ଟାଡିୟମ, ସମୟ: ସନ୍ଧ୍ୟା ୬ଟା ।
- ଭାରତୀୟ ଯୋଗ ସଂସ୍ଥାନ ପକ୍ଷରୁ ବିଶ୍ୱ ଯୋଗ ଦିବସ, ସ୍ଥାନ: କଟକସ୍ଥିତ ଜୟପ୍ରକାଶ ନାରାୟଣ ପାର୍କ, ସମୟ: ସନ୍ଧ୍ୟା ୭ଟା ୩୦ ।

ପୁରୀ

- ପତାଞ୍ଜଳି ଅନୁଷ୍ଠାନ ପକ୍ଷରୁ ଯୋଗ ଶିବିର, ସ୍ଥାନ: ହୋଟେଲ ହଲିଡେ ରିଶୋର୍ଟ, ପୁରୀ, ସମୟ: ପ୍ରାତଃ ୫ଟା ୩୦ ।
- ମିଶନ ଓଡ଼ିଶା ପକ୍ଷରୁ ଯୋଗ ଦିବସ, ସ୍ଥାନ: ଗାନ୍ଧୀ ପାର୍କ, ପୁରୀ, ସମୟ: ସକାଳ ୬ଟା ।
- ହରଚଣ୍ଡି ସାହି ଶିଶୁ ମନ୍ଦିର ପକ୍ଷରୁ ଯୋଗ ଦିବସ, ସ୍ଥାନ: ବିଦ୍ୟାଳୟ ପରିସର, ପୁରୀ, ସମୟ: ସକାଳ ୬ଟା ୪୫ ।
- ବିଶ୍ୱ ଯୋଗ ଦିବସ ପାଳନ, ସ୍ଥାନ: ସତ୍ୟବାଦୀ ହାଇ ସ୍କୁଲ ପରିସର ଓ ଶ୍ରୀଗୋପାଳ ଭବନ, ସାକ୍ଷୀଗୋପାଳ, ସମୟ: ସକାଳ ୬ଟା ।
- ଯୋଗ ଦିବସ ପାଳନ, ସ୍ଥାନ: ଓଡ଼ିଆ ବିଶ୍ୱ ବିଦ୍ୟାଳୟ ପରିସର, ସାକ୍ଷୀଗୋପାଳ । ସ୍ଥାନ: ଏସ୍‌ସିଏସ୍ କଲେଜ ପରିସର, ପୁରୀ । ସ୍ଥାନ: ସୂର୍ଯ୍ୟ ମନ୍ଦିର ପ୍ରାଙ୍ଗଣ, କୋଣାର୍କ, ସମୟ: ସକାଳ ୭ଟା ।
- ମୁନିସିପାଲିଟୀସ୍ତରୀୟ ଯୋଗ ଉତ୍ସବ, ସ୍ଥାନ: ଚୁଫ୍ଲାଗ ବିଚ୍, ସମୟ: ସକାଳ ୭ଟା ।
- ମଧୁବନ ଶିଶୁ ମନ୍ଦିର ପକ୍ଷରୁ ମେଧାବୀ ଅଭିନନ୍ଦନ ଉତ୍ସବ, ସ୍ଥାନ: ବିଦ୍ୟାଳୟ ପରିସର, ପୁରୀ, ସମୟ: ଅପରାହ୍ନ ୩ଟା ।

ଖୋର୍ଦ୍ଧା

- ବିଶ୍ୱହିନ୍ଦୁ ପରିଷଦ ପକ୍ଷରୁ ଅନ୍ତର୍ଜାତୀୟ ଯୋଗ ଦିବସ ପାଳନ, ସ୍ଥାନ: ଖୋର୍ଦ୍ଧା ଷ୍ଟାଡିୟମ, ସମୟ: ସକାଳ ୬ଟା ।
- ଜଟଣୀ ପୌରପରିଷଦ ପକ୍ଷରୁ ଅନ୍ତର୍ଜାତୀୟ ଯୋଗ ଦିବସ, ସ୍ଥାନ: ଟାଉନ ହଲ୍ (ଶ୍ରଷ୍ଟା), ଜଟଣୀ, ସମୟ: ସକାଳ ୬ଟା ।
- ଜଟଣୀ ବ୍ଲକସ୍ତରୀୟ ଯୋଗ ଦିବସ, ସ୍ଥାନ: ବିଜୁ ପଟ୍ଟନାୟକ ଇନ୍‌ଡୋର ଷ୍ଟାଡିୟମ (ଖୁଦୁପୁର ଖେଳପଡ଼ିଆ), ସମୟ: ସକାଳ ୬ଟା ।
- ବିଶ୍ୱ ଯୋଗ ଦିବସ ଅବସରରେ ସାମୂହିକ ଯୋଗ କାର୍ଯ୍ୟକ୍ରମ, ସ୍ଥାନ: ଖେଳପଡ଼ିଆ, ଗଡ଼ସାହି ପାଖ, ଓଗାଳପଡ଼ା, ସମୟ: ସକାଳ ୬ଟା ୩୦ ।
- ଜିଲାସ୍ତରୀୟ ଯୋଗ ଦିବସ, ସ୍ଥାନ: ବିଜୁ ପଟ୍ଟନାୟକ ବହୁମୁଖୀ ଇନ୍‌ଡୋର ଷ୍ଟାଡିୟମ, ଖୋର୍ଦ୍ଧା, ସମୟ: ସକାଳ ୭ଟା ।
- ଅନ୍ତର୍ଜାତୀୟ ଯୋଗ ଦିବସ, ସ୍ଥାନ: ସରକାରୀ ଉଚ୍ଚ ବିଦ୍ୟାଳୟ, ପଲା ତୋଟାପଡ଼ା, ଖୋର୍ଦ୍ଧା । ସ୍ଥାନ: ଟାଉନ୍ ହଲ୍, ବେଗୁନିଆ । ସ୍ଥାନ: ବିଜୁ ପଟ୍ଟନାୟକ ବହୁମୂଖୀ କଲ୍ୟାଣ ମଣ୍ଡପ, ବଡ଼କୁମାରୀ, ରାଜସୁନାଖଳା, ବୋଲଗଡ଼ । ସ୍ଥାନ: ଲକ୍ଷ୍ମୀଧର ବିଦ୍ୟାପୀଠ, ହରିପୁର ଖେଳପଡିଆ, ଚିଲିକା, ସମୟ: ସକାଳ ୭ଟା ।
- ଭାରତୀୟ ଜନତା ପାର୍ଟି ପକ୍ଷରୁ ସମର୍ଦ୍ଧନା ସଭା, ସ୍ଥାନ: ରେଲୱେ କଲ୍ୟାଣ ମଣ୍ଡପ, ଜଟଣୀ, ସମୟ: ସକାଳ ୯ଟା ୩୦ ।

ବାଲେଶ୍ୱର

- ଆନ୍ତର୍ଜାତିକ ଯୋଗ ଦିବସ ପାଳନ, ସ୍ଥାନ: ଖଇରା ମହାବିଦ୍ୟାଳୟ । ସ୍ଥାନ: ବାହାନଗା ବ୍ଲକ କାର୍ଯ୍ୟାଳୟ । ପତଞ୍ଜଳି ଯୋଗ ସମିତି ପକ୍ଷରୁ ପ୍ରଶିକ୍ଷଣ ଶିବିର, ସ୍ଥାନ: ଜହତା ପ୍ରାଥମିକ ବିଦ୍ୟାଳୟ, ରୂପସା, ବାଲେଶ୍ୱର, ସମୟ: ସକାଳ ୭ଟା ।
- ନୀଳମଣି ମହାବିଦ୍ୟାଳୟରେ ଯୋଗ ଦିବସ ପାଳନ, ସ୍ଥାନ: ମହାବିଦ୍ୟାଳୟ ପରିସର, ରୂପସା, ବାଲେଶ୍ୱର, ସମୟ: ସକାଳ ୮ଟା ।
- ଯୋଗ ଦିବସ ପାଳନ, ସ୍ଥାନ: ସିମୁଳିଆ କଲେଜ ପରିସର, ସମୟ: ପୂର୍ବାହ୍ନ ୧୦ଟା ।
- ଓଡିଶା କ୍ରୀଡା ଓ ଯୁବ ବ୍ୟାପାର ମନ୍ତ୍ରଣାଳୟ ଆନୁକୂଲ୍ୟରେ ବ୍ଲକ ସ୍ତରୀୟ ଆନ୍ତର୍ଜାତିକ
- ନୀଳଗିରିରେ ଶ୍ରୀ ଜଗନ୍ନାଥ ମହାପ୍ରଭୁଙ୍କ ପବିତ୍ର ଘୋଷଯାତ୍ରା ଉପଲକ୍ଷେ ପ୍ରଥମ ପ୍ରସ୍ତୁତି ବୈଠକ, ସ୍ଥାନ: ବିଡିଓଙ୍କ କାର୍ଯ୍ୟାଳୟ, ସମୟ: ଅପରାହ୍ନ ୩ଟା ।
- ବସ୍ତା ପ୍ରେସ କ୍ଲବ ପକ୍ଷରୁ ମାସିକ ବୈଠକ, ସ୍ଥାନ: ବାହାର୍ଦ୍ଦା ଡାକବଙ୍ଗଳା, ବସ୍ତା, ସମୟ: ସନ୍ଧ୍ୟା ୭ଟା ।

ଭଦ୍ରକ

- ଆନ୍ତର୍ଜାତିକ ଯୋଗ ଦିବସ ପାଳନ, ସ୍ଥାନ: ଯୋଗୀରଷି ଲଛମନ ଦାସ ବାଳାଶ୍ରମ, ତିହିଡ଼ି, ସମୟ: ପ୍ରାତଃ ୫ଟା ।
- ଜିଲାସ୍ତରୀୟ ଯୋଗ ଦିବସ ପାଳନ, ସ୍ଥାନ: ନେହେରୁ ଷ୍ଟାଡିୟମ, ଭଦ୍ରକ । ସ୍ଥାନ:, ବାସୁଦେବପୁର ବ୍ଲକ ପରିସର । ସ୍ଥାନ: ରାଣୀଶିଖର କୈଳାସ କଲ୍ୟାଣ ମଣ୍ଡପ, ବାସୁଦେବପୁର, ସମୟ: ସକାଳ ୬ଟା ।
- ୭ମ ବାଟାଲିୟନ ପକ୍ଷରୁ ଯୋଗ ଦିବସ ପାଳନ, ସ୍ଥାନ: ଭଦ୍ରକାଳୀ ମନ୍ଦିର, ଭଦ୍ରକ, ସମୟ: ସକାଳ ୬ଟା ୩୦ ।
- ପ୍ରାକୃତିକ ବିପର୍ଯ୍ୟୟ ପରିଚାଳନା କମିଟି ବୈଠକ, ସ୍ଥାନ: ଜିଲା ପରିଷଦ ସଭାଗୃହ, ଭଦ୍ରକ, ସମୟ: ପୂର୍ବାହ୍ନ ୧୧ଟା ୩୦ ।
- ବିଜୟ ସମର୍ଦ୍ଧନା ସମାରୋହ: ସ୍ଥାନ: ନୀଳମଣି ମାର୍କେଟ୍ କମ୍ପ୍ଲେକ୍ସ ସାମ୍ନା, ବାସୁଦେବପୁର, ସମୟ: ଅପରାହ୍ନ ୫ଟା ।

କେନ୍ଦୁଝର

- ଯୋଗ ଦିବସ ଉପଲକ୍ଷେ ସଚେତନତା କାର୍ଯ୍ୟକ୍ରମ, ସ୍ଥାନ: ଘଟଗାଁ, ଗୁଣ୍ଡିଚଘାଗି ଜଳପ୍ରପାତ, ସମୟ: ସକାଳ ୭ ଟା ।
- ଯୋଗ ଦିବସ ପାଳନ, ସ୍ଥାନ: ହାଟଡ଼ିହୀ ବ୍ଲକ୍, ସମୟ: ସକାଳ ୭ ଟା ।
- ବିଶ୍ୱ ଯୋଗ ଦିବସ ପାଳନ, ସ୍ଥାନ: ଜେଏମଏଫସି କୋର୍ଟ ପରିସର, ବଡବିଲ, କେନ୍ଦୁଝର, ସମୟ: ସକାଳ ୮ ଟା ।
- ସାମୁହିକ ଯୋଗ ଅଭ୍ୟାସ, ସ୍ଥାନ: ହ୍ୟାଣ୍ଡବଲ ପଡ଼ିଆ, କେନ୍ଦୁଝର, ସମୟ: ସକାଳ ୮ଟା ।
- ଶିକ୍ଷକଙ୍କ ବିଦାୟକାଳୀନ ସମ୍ବର୍ଦ୍ଧନାସଭା, ସ୍ଥାନ: ତମ୍ପୋ, ବାଡୋ, ଘସିପୁରା, ସମୟ: ପୂର୍ବାହ୍ନ ୧୦ଟା ।
- ଗ୍ରାମ୍ୟ ଜଙ୍ଗଲ ସୁରକ୍ଷା ସମିତି ବୈଠକ, ସ୍ଥାନ: ବନାଞ୍ଚଳ କାର୍ଯ୍ୟାଳୟ ଚମ୍ପୁଆ, ସମୟ: ପୂର୍ବାହ୍ନ ୧୦ ଟା ।
- ପାଲା ଉତ୍ସବ, ସ୍ଥାନ: ଖାଣ୍ଡପଦା, ହାଟଡ଼ିହୀ, ସମୟ: ସନ୍ଧ୍ୟା ୭ ଟା ।

ମୟୂରଭଞ୍ଜ

- ନିଶୁଳ୍କ ଯୋଗାଭ୍ୟାସ ଶିବିର, ସ୍ଥାନ: ଷ୍ଟେଶନ ବଜାର ପଡ଼ିଆ, ସମୟ: ସକାଳ ୫ଟା୧୫ମି ।
- ଯୋଗ ଦିବସ ପାଳନ, ସ୍ଥାନ: ରିଜର୍ଭ ପୋଲିସ ପଡ଼ିଆ, ବାରିପଦା । ସ୍ଥାନ: ହୋଟେଲ୍ ସିପ୍ରାନ ଇନ୍, ଉଦଳା । ସ୍ଥାନ: ଜବାହର ସରକାରୀ ଉଚ୍ଚ ବିଦ୍ୟାଳୟ, ଚିତ୍ରଡ଼ା, ମୋରଡ଼ା । ସ୍ଥାନ: ସରସ୍ୱତୀ ଶିଶୁ ବିଦ୍ୟାମନ୍ଦିର ବେଲପାଳ,ବଡସାହି ସମୟ: ସକାଳ ୬ଟା ।
- କୈବଲ୍ୟ ଚୈତନ୍ୟ ଶ୍ରୀପାଦୁକାଙ୍କ ଯଜ୍ଞାନୁଷ୍ଠାନ ଓ ସନ୍ଧ୍ୟା ସତ୍‌ସଙ୍ଗ, ସ୍ଥାନ:ଶ୍ରୀ ପାଦୁକା ମନ୍ଦିର, ଛଉ ପଡିଆ, ବାରିପଦା, ସମୟ: ରାତି ୭ଟା ।

ଢେଙ୍କାନାଳ

- ଜିଲାସ୍ତରୀୟ ଅନ୍ତର୍ଜାତୀୟ ଯୋଗ ଦିବସ, ସ୍ଥାନ: ମୁଖ୍ୟ ଷ୍ଟାଡିୟମ ଢେଙ୍କାନାଳ,ସମୟ: ସକାଳ ୬ଟା ।
- ନାଗରିକ ସମର୍ଦ୍ଧନା, ସ୍ଥାନ: ଗଁଦିଆ ଷ୍ଟାଡିୟମ, ସମୟ: ପୂର୍ବାହ୍ନ ୧୦ଟା ।
- ନବନିର୍ବାଚିତ ଏମ୍‌ପି ଓ ବିଧାୟକମାନଙ୍କୁ ନାଗରିକ ସମର୍ଦ୍ଧନା, ସ୍ଥାନ: ପୁରୁଣା ଜିଲା ପରିଷଦ ହଲ, ଢେଙ୍କାନାଳ, ସମୟ: ଅପରାହ୍ନ ୫ଟା ୩୦ ।

ଅନୁଗୋଳ

- ଅନ୍ତର୍ଜାତୀୟ ଯୋଗ ଶିବିର, ସ୍ଥାନ: ଇନ୍‌ଡୋର ଷ୍ଟାଡିୟମ ଅନୁଗୋଳ । ସ୍ଥାନ: କଣିହାଁ ବ୍ଲକ ନୂତନ ବସ୍‌ଷ୍ଟାଣ୍ଡ, ସମୟ: ସକାଳ ୬ଟା ।
- ବ୍ଲକ ସ୍ତରୀୟ ଯୋଗ ଦିବସ ପାଳନ, ସ୍ଥାନ:ପଞ୍ଚାୟତରାଜ ଉଚ୍ଚ ବିଦ୍ୟାଳୟ କାନପୁରା, ସମୟ: ସକାଳ ୬ଟା ୩୦ ।

ଜଗତ୍‌ସିଂହପୁର

- ପାରାଦୀପ ପୌରପରିଷଦ ପକ୍ଷରୁ ମେଗା ଯୋଗ ଶିବିର, ସ୍ଥାନ: କଳିଙ୍ଗ ବାଲିଯାତ୍ରା ପଡିଆ, ପାରାଦୀପ, ସମୟ: ସକାଳ ୫ଟା୩୦ ।
- ପାରାଦୀପ ବନ୍ଦର ପ୍ରଶାସନ ପକ୍ଷରୁ ବିଶ୍ୱ ଯୋଗ ଦିବସ କାର୍ଯ୍ୟକ୍ରମ, ସ୍ଥାନ: ପୋର୍ଟ ହସ୍ପିଟାଲ ପରିସର ପାରାଦୀପ, ସମୟ: ସକାଳ ୬ ଟା ।
- ଆମ ଗାଁ ବାର୍ଷିକ ଉତ୍ସବ, ମୁକ୍ତମଞ୍ଚ ନାଟକ ପ୍ରତିଯୋଗିତା, ସ୍ଥାନ: ମାହାଳ, କୁଜଙ୍ଗ, ସମୟ: ସନ୍ଧ୍ୟା ୭ଟା ।

କେନ୍ଦ୍ରାପଡ଼ା

- ବିଶ୍ୱ ଯୋଗ ଦିବସ ପାଳନ, ସ୍ଥାନ: କପିଳେଶ୍ୱରଜୀଉ ପୀଠ, ଠାକୁରପାଟଣା, ଡେରାବିଶ । ସ୍ଥାନ: ମାର୍ଶାଘାଇ ମହାବିଦ୍ୟାଳୟ, ମାର୍ଶାଘାଇ । ସ୍ଥାନ: ବତୀଘର, ମହାକାଳପଡ଼ା । ସ୍ଥାନ: ଟାଉନ ହଲ, କେନ୍ଦ୍ରାପଡ଼ା ସହର । କେନ୍ଦ୍ରାପଡ଼ା ସ୍ୱୟଂଶାସିତ ମହାବିଦ୍ୟାଳୟ, କେନ୍ଦ୍ରାପଡ଼ା । ପଙ୍ଗାମୁଣ୍ଡାଇ ମହାବିଦ୍ୟାଳୟ, ପଙ୍ଗାମୁଣ୍ଡାଇ, ସମୟ: ୭ଟା ।
- ବିଶ୍ୱଶାନ୍ତି ମହାଯଜ୍ଞ, ସ୍ଥାନ: କୁଦାନଗରୀ, ଗରଦପୁର । ସ୍ଥାନ: ଗଙ୍ଗାରାମପୁର, ପଙ୍ଗାମୁଣ୍ଡାଇ, ସମୟ: ଅପରାହ୍ନ ୫ଟା ।

ଯାଜପୁର

- ଅନ୍ତର୍ଜାତୀୟ ଯୋଗ ଦିବସ, ସ୍ଥାନ: ଧର୍ମଶାଳା ମହାବିଦ୍ୟାଳୟ ପରିସର । ସ୍ଥାନ: ଗୌତମ ବୁଦ୍ଧ ସଂସ୍କୃତି ଭବନ, ସମୟ: ସକାଳ ୬ଟା ।
- ଜିଲା ପ୍ରଶାସନ ପକ୍ଷରୁ ଆନ୍ତର୍ଜାତୀୟ ଯୋଗ ଦିବସ, ସ୍ଥାନ : ଯାଜପୁର ବିଜୁ ପଟ୍ଟନାୟକ ଇଣ୍ଡୋର ଷ୍ଟାଡିୟମ, ସମୟ : ସକାଳ ୬ଟା ।
- ବ୍ୟାସନଗର ପତଞ୍ଜଳି ପରିବାର ପକ୍ଷରୁ ଆନ୍ତର୍ଜାତୀୟ ଯୋଗ ମହୋତ୍ସବ, ବ୍ୟାସନଗର ସ୍ୱୟଂ ଶାସିତ ମହାବିଦ୍ୟାଳୟ ପଡ଼ିଆ, ସମୟ : ସକାଳ ୬ଟା ।
- ସ୍ୱାସ୍ଥ୍ୟ ସୁରକ୍ଷା ମଞ୍ଚ ପକ୍ଷରୁ ଜିଲାସ୍ତରୀୟ ଯୋଗ ଦିବସ, ସ୍ଥାନ: ଯାଜପୁର ରୋଡ ରାଜୀବ ଗାନ୍ଧୀ ଷ୍ଟାଡିୟମ, ସମୟ: ସକାଳ ୬ଟା ।
- ଯୋଗ ଦିବସ ପାଳନ ଏବଂ ସଚେତନତା କାର୍ଯ୍ୟକ୍ରମ, ସ୍ଥାନ : କଳିଙ୍ଗନଗର ଶାଳିଜଙ୍ଗା ଗ୍ରାମ ପଡ଼ିଆ । ସ୍ଥାନ: କଳିଙ୍ଗନଗର ରାବଣା ସ୍କୁଲ ପଡ଼ିଆ,ସମୟ : ସକାଳ ୬ଟା ।
- ଜିଲା ପ୍ରଶାସନ ପକ୍ଷରୁ ସ୍ୱେଚ୍ଛାକୃତ ରକ୍ତଦାନ ଶିବିର, ସ୍ଥାନ: ଯାଜପୁର ଜିଲାପାଳଙ୍କ କାର୍ଯ୍ୟାଳୟ ପରିସର, ସମୟ: ସକାଳ ୯ଟା ।
- ପ୍ରାକୃତିକ ବିପର୍ଯ୍ୟୟ ମୁକାବିଲା ପ୍ରସ୍ତୁତି ବୈଠକ, ଯାଜପୁର ଜିଲା ପରିଷଦ ସମ୍ମିଳନୀ କକ୍ଷ, ସମୟ : ପୂର୍ବାହ୍ନ ୧୧ଟା ।
- ନୂତନ ଯକ୍ଷ୍ମା ଚିକିତ୍ସା କେନ୍ଦ୍ର ଉଦ୍‌ଘାଟନ, ସ୍ଥାନ: କାଳିଆପାଣି,ସମୟ : ଅପରାହ୍ନ ୪ଟା ।

ନୟାଗଡ଼

- ଆନ୍ତର୍ଜାତୀୟ ଯୋଗ ଦିବସ, ସ୍ଥାନ: ଇନ୍‌ଡୋର ଷ୍ଟାଡ଼ିୟମ ନୟାଗଡ଼ । ସ୍ଥାନ: ନୟାଗଡ଼ ସାଗର ପୁଷ୍କରିଣୀ ଉପକଣ୍ଠ ବୁଦ୍ଧ ମଣ୍ଡପ, ସମୟ: ସକାଳ ୬ଟା ।
- ଯୋଗ ଦିବସ, ସ୍ଥାନ:ଖଣ୍ଡପଡ଼ା ବ୍ଲକ ଶିଖରପୁର କଲ୍ୟାଣମଣ୍ଡପ, ସମୟ: ସକାଳ ୬ଟା ।
- ଯୋଗ ଦିବସ, ସ୍ଥାନ:ଖଣ୍ଡପଡ଼ା ବ୍ଲକର ନୀଳମାଧବ ମହାବିଦ୍ୟାଳୟ,କଣ୍ଟିଲୋ । ସ୍ଥାନ:ଖଣ୍ଡପଡ଼ା ମହିଳା ମହାବିଦ୍ୟାଳୟ, କଣ୍ଟିଲୋ, ସମୟ: ସକାଳ ୭ରୁ ୮ଟା ।

ବ୍ରହ୍ମପୁର

- ଯୋଗ ଦିବସ ପାଳନ, ସ୍ଥାନ: ଅକ୍ସଫୋର୍ଡ ପବ୍ଲିକ ସ୍କୁଲ, ସମୟ: ସକାଳ ୬ଟା ।
- ଅନ୍ତର୍ଜାତୀୟ ଯୋଗ ଦିବସ, ସ୍ଥାନ: ଆଙ୍କୁଶପୁର,ସମୟ: ସକାଳ ୬ଟା ୩୦ ।
- ଯୋଗଧାମ ପକ୍ଷରୁ ଯୋଗ ଦିବସ ପାଳନ, ସ୍ଥାନ: ସୁବୁଦ୍ଧି ବେଡା କଲ୍ୟାଣ ମଣ୍ଡପ, ସମୟ: ସକାଳ ୭ଟା ।
- ବିଇଏମସି ପକ୍ଷରୁ ଯୋଗ ଦିବସ ପାଳନ,ସ୍ଥାନ: ମହାତ୍ମାଗାନ୍ଧୀ ଷ୍ଟାଡିୟମ, ସମୟ:ସକାଳ ୭ଟା ।
- ବିଶ୍ୱ ଯୋଗ ଦିବସ, ସ୍ଥାନ: ବ୍ରହ୍ମପୁର ବିଶ୍ୱବିଦ୍ୟାଳୟ, ଭଞ୍ଜମଣ୍ଡପ, ସମୟ: ସକାଳ ୭ଟା ।
- ଜିଲା ଭାଜପାର ସାଧାରଣ ବୈଠକ, ସ୍ଥାନ:ସଂସ୍କୃତି ଭବନ,ସମୟ: ସନ୍ଧ୍ୟା ୬ଟା ।

ଗଞ୍ଜାମ

- ଅନ୍ତର୍ଜାତୀୟ ଯୋଗ ଦିବସ, ସ୍ଥାନ: ଛତ୍ରପୁର ପୋଲିସ ପଡ଼ିଆ । ସ୍ଥାନ: ବୁଗୁଡା ଇନ୍‌ଡୋର ଷ୍ଟାଡିୟମ । ସ୍ଥାନ: ଆସିକା ଏନ୍‌ଏସି ପକ୍ଷରୁ ହରିହର ହାଇସ୍କୁଲ ମିନିଷ୍ଟାଡିୟମ୍, ସମୟ: ସକାଳ ୬ଟା ।
- ଅନ୍ତର୍ଜାତୀୟ ଯୋଗ ଦିବସ, ସ୍ଥାନ: ଭଞ୍ଜନଗର କବି ସମ୍ରାଟ ଉପେନ୍ଦ୍ର ଭଞ୍ଜ ମହାବିଦ୍ୟାଳୟ । ସ୍ଥାନ: ଗୋପାଳପୁର କଲେଜ ପରିସର, ସମୟ: ସକାଳ ୭ଟା ।
- ଅନ୍ତର୍ଜାତୀୟ ଯୋଗ ଦିବସ, ସ୍ଥାନ: ଦିଗପହଣ୍ଡି ବହୁମୁଖି ଇନଡୋର ଷ୍ଟାଡିୟମ । ସ୍ଥାନ: ବିଜୁ ପଟ୍ଟନାୟକ ବହୁମୁଖି ଇଣ୍ଡୋର ଷ୍ଟାଡିୟମ, ଦିଗପହଣ୍ଡି, ସମୟ: ସକାଳ ୮ ଟା ।
- ଭାଜପାର ବିଜୟ ଉତ୍ସବ, ସ୍ଥାନ

କଳିଙ୍ଗ ଷ୍ଟାଡିୟମରେ ଯୋଗଦେବେ ମୁଖ୍ୟମନ୍ତ୍ରୀ, କ୍ରୀଡ଼ାମନ୍ତ୍ରୀ

ଅନ୍ତର୍ଜାତୀୟ ଯୋଗ ଦିବସ

ଭୁବନେଶ୍ୱର, ୨୦।୬(ସୁନିତ୍ ମିଶ୍ର)

ଅନ୍ତର୍ଜାତୀୟ ଯୋଗ ଦିବସ ଅବସରରେ ମୁଖ୍ୟମନ୍ତ୍ରୀ ମୋହନ ଚରଣ ମାଝୀ ଗୁରୁବାର ସକାଳ ୭ଟା ସମୟରେ ଆୟୋଜିତ ରାଜ୍ୟସ୍ତରୀୟ କାର୍ଯ୍ୟକ୍ରମରେ ଯୋଗଦେବେ। ରାଜ୍ୟସ୍ତରୀୟ ମଣ୍ଡଳର ସଦସ୍ୟ ଗଣ, ସାଂସଦ ଓ ବିଧାୟକଗଣ ମଧ୍ୟ ଜିଲାସ୍ତରରେ ଆୟୋଜିତ କାର୍ଯ୍ୟକ୍ରମରେ ଯୋଗଦେବେ। ଏନେଇ ଏକ ତାଲିକା ପ୍ରକାଶ ପାଇଛି। କ୍ରୀଡ଼ାମନ୍ତ୍ରୀ ସୂର୍ଯ୍ୟବଂଶୀ ସୁରଜ ମଧ୍ୟ କଳିଙ୍ଗ ଷ୍ଟାଡିୟମରେ ଯୋଗଦେବେ। ଉପମୁଖ୍ୟମନ୍ତ୍ରୀ କନକବର୍ଦ୍ଧନ ସିଂଦେଓ ନୟାପଲ୍ଲୀସ୍ଥିତ କସ୍ତୁରବା ସ୍କୁଲ ଫିଲ୍ଡ, ଉପମୁଖ୍ୟମନ୍ତ୍ରୀ ପ୍ରଭାତୀ ପରିଡ଼ା ଏବଂ ଏମ୍‌ପି ସମିତ ପାତ୍ର କୋଣାର୍କ, ବାଚସ୍ପତି ସୁରମା ପାଡ଼ୀ ନୟାଗଡ଼, ମନ୍ତ୍ରୀ ସୁରେଶ ପୂଜାରୀ ଏବଂ ବିଧାୟକ ଟଙ୍କଧର ତ୍ରିପାଠୀ ଝାରସୁଗୁଡ଼ା, ମନ୍ତ୍ରୀ ରବି ନାରାୟଣ ନାଏକ ସମ୍ବଲପୁର, ମନ୍ତ୍ରୀ ନିତ୍ୟାନନ୍ଦ ଗଣ୍ଡ ଏବଂ ଏମ୍‌ପି ବଳଭଦ୍ର ମାଝି ନବରଙ୍ଗପୁର, ମନ୍ତ୍ରୀ କୃଷ୍ଣଚନ୍ଦ୍ର ପାତ୍ର ଏବଂ ଏମ୍‌ପି ରୁଦ୍ରନାରାୟଣ ପାଣି ଢେଙ୍କାନାଳ, ମନ୍ତ୍ରୀ ପୃଥ୍ୱୀରାଜ ହରିଚନ୍ଦନ ଏବଂ ଏମ୍‌ପି ଅପରାଜିତା ଷଡ଼ଙ୍ଗୀ ଖୋର୍ଦ୍ଧା, ମନ୍ତ୍ରୀ ମୁକେଶ ମହାଲିଙ୍ଗ ବଲାଙ୍ଗୀର, ବିଭୂତି ଭୂଷଣ ଜେନା ବ୍ରହ୍ମପୁର, ବ୍ରହ୍ମପୁର ଏମ୍‌ପି ପ୍ରଦୀପ ପାଣିଗ୍ରାହୀ ଛତ୍ରପୁର, ମନ୍ତ୍ରୀ କୃଷ୍ଣଚନ୍ଦ୍ର ମହାପାତ୍ର ବାରିପଦା, ମନ୍ତ୍ରୀ ଗଣେଶ ରାମସିଂ ଖୁଣ୍ଟିଆ ରାଇରଙ୍ଗପୁର, ଏମ୍‌ପି ଅଭିମନ୍ୟୁ ସେଠୀ ଏବଂ ବିଧାୟକ ସିତାଂଶୁ ଶେଖର ମହାପାତ୍ର ଭଦ୍ରକ, ମନ୍ତ୍ରୀ ପ୍ରଦୀପ ବଳସାମନ୍ତ ଏବଂ ଏମ୍‌ପି ରବିନାରାୟଣ ବେହେରା ଯାଜପୁର ଏହିଭଳି ଅନ୍ୟ ମନ୍ତ୍ରୀ, ଏମ୍‌ପି ଓ ବିଧୟକମାନେ ରାଜ୍ୟର ବିଭିନ୍ନ ସ୍ଥାନରେ ଆୟୋଜିତ ଯୋଗ ଦିବସ କାର୍ଯ୍ୟକ୍ରମରେ ଯୋଗଦେବେ।

ଆଜି ପୂର୍ବାହ୍ନ ୧୧ ଯାଏ ମହାପ୍ରଭୁଙ୍କ ଦର୍ଶନ ବନ୍ଦ

ପୁରୀ, ୨୦।୬ (ଅଜିତ୍ କୁମାର ମହାନ୍ତି)

ଆସନ୍ତା ୨୨ ତାରିଖରେ ସ୍ନାନଯାତ୍ରା। ଏହି ଅବସରରେ ଚତୁର୍ଦ୍ଧାବିଗ୍ରହ ଶ୍ରୀମନ୍ଦିର ରତ୍ନବେଦି ଛାଡ଼ି ସ୍ନାନବେଦିକୁ ବିଜେ କରିବେ। ଶ୍ରୀବିଗ୍ରହମାନେ ସ୍ନାନବେଦିରେ ୧୦୮ ଗରା ସୁବାସିତ ଜଳରେ ସ୍ନାନ କରି ଭକ୍ତଙ୍କୁ ଦୁର୍ଲ୍ଲଭ ହାତୀବେଶରେ ଦର୍ଶନ ଦେବେ। ତେବେ ମହାପ୍ରଭୁ ସ୍ନାନବେଦିକୁ ପହଞ୍ଚି ହୋଇ ଯିବା ପୂର୍ବରୁ ସେନାପଟାଲାଗି ସମେତ ବିଭିନ୍ନ ଗୁପ୍ତ ନୀତି ଅନୁଷ୍ଠିତ ହେବ। ଏହି ନୀତିକୁ ମହାପ୍ରଭୁଙ୍କ ଶ୍ରୀଅଙ୍ଗଲାଗି ଦଇତାପତି ସେବକମାନେ ସମ୍ପାଦନ କରିଥାନ୍ତି। ଏହି ଗୁପ୍ତ ନୀତି ସମୟରେ ସର୍ବସାଧାରଣ ଦର୍ଶନ ବନ୍ଦ ରହିଥାଏ। ତେଣୁ ୨୦ ତାରିଖ ଅର୍ଥାତ୍ ଗୁରୁବାର ବଡ଼ସିଂହାର ଭୋଗ ଶେଷ ହେବା ପରେ ଆପାତତଃ ରାତ୍ର ୧୨ଟାରୁ ୨୧ ତାରିଖ ଶୁକ୍ରବାର ପୂର୍ବାହ୍ନ ୧୧ଟା ପର୍ଯ୍ୟନ୍ତ ଗୁପ୍ତନୀତି ସମ୍ପାଦନ ହେବାକୁ ଥିବାରୁ ଏହି ସମୟରେ ସର୍ବସାଧାରଣ ଦର୍ଶନ ବନ୍ଦ ରହିବ ବୋଲି ଶ୍ରୀମନ୍ଦିର ପ୍ରଶାସନ ପକ୍ଷରୁ ସୂଚନା ଦିଆଯାଇଛି।

୩ ମାଓବାଦୀଙ୍କ ଆତ୍ମସମର୍ପଣ

ମାଲକାନଗିରି,୨୦।୬ (ଦୁର୍ଯ୍ୟୋଧନ ପାତ୍ର)

ଛତିଶଗଡ଼ ସୁକ୍‌ମା ଅଞ୍ଚଳର ୩ ମାଓବାଦୀ ଗୁରୁବାର ମାଲକାନଗିରି ଆରକ୍ଷୀ ଅଧୀକ୍ଷକଙ୍କ ପାଖରେ ଆତ୍ମସମର୍ପଣ କରିଛନ୍ତି। ଏମାନେ ଗାରେ ରହୁଥିଲେ ଓ ମାଓବାଦୀ ସଙ୍ଗଠନକୁ ସୂଚନା ଦେଉଥିଲେ। ତେବେ ସିଆରପିଏଫ୍ କ୍ୟାମ୍ପ ପ୍ରତିଷ୍ଠା ପରେ ସଙ୍ଗଠନଠାରୁ ଦୂରେଇ ଯାଇଥିଲେ।

ସୂଚନା ଅନୁଯାୟୀ, ଏମାନେ ଛତିଶଗଡ଼ର ମାଓବାଦୀ ସଂଗଠନର ଦକ୍ଷିଣବସ୍ତର ଡିଭିଜନରେ କାର୍ଯ୍ୟରତ ଥିଲେ। ଏମାନଙ୍କ ମଧ୍ୟରୁ ଦେବା ନାମକ ମାଓବାଦୀ ୨୦୨୦ରେ ମାଓବାଦୀ ସଂଗଠନର ଗ୍ରାମରକ୍ଷା ଦଳରେ ସାମିଲ ହୋଇଥିବା ବେଳେ ଆଡ଼ମା ମିଲିସିଆ ଭାବେ ୨୦୧୯ରେ ସାମିଲ ହୋଇଥିଲେ। ସେହଭଳି ମୁକା ମଲସଆ ଭାବେ ୨୦୧୮ରେ ସାମିଲ ହୋଇଥିଲେ। ବର୍ତ୍ତମାନ ଉଭୟ ରାଜ୍ୟର ପୋଲିସ ଦ୍ୱାରା ବ୍ୟାପକ କୋମ୍ବିଂ, ବିଏସ୍‌ଏଫ୍ କ୍ୟାମ୍ପ ପ୍ରତିଷ୍ଠା ସହ କ୍ୟାଡର ମାଓବାଦୀଙ୍କ ନିର୍ଯାତନା ଯୋଗୁ ଆତ୍ମସମର୍ପଣ କରିଥିବା ଆତ୍ମସମର୍ପଣକାରୀ ମାଓବାଦୀ ମାନେ ପୋଲିସ ନିକଟରେ କହିଛନ୍ତି ।

ଭୂସ୍ଖଳନ ଦୃଶ୍ୟ ଥିଲା ଭୟାନକ

ସିକିମ୍‌ରେ ଫସିବା ଘଟଣା

କେନ୍ଦୁଝର,୨୦।୬ (ନରେଶ ଚନ୍ଦ୍ର ପଟ୍ଟନାୟକ)

ଦୀର୍ଘ ପ୍ରାୟ ୮ ଦିନ ଧରି ଆସାମର ବିଭିନ୍ନ ସ୍ଥାନରେ ପ୍ରାକୃତିକ ବିପର୍ଯ୍ୟୟ କାରଣରୁ ଭୂସ୍ଖଳନ ହୋଇ ଗମନାଗମନ ବନ୍ଦ ହୋଇଯାଇଥିଲା। ଫଳରେ ସେଠାକୁ ବୁଲିବାକୁ ଯାଇଥିବା ମୟୂରଭଞ୍ଜ ଜିଲାର ୫ ପର୍ଯ୍ୟଟକଙ୍କ ସମେତ ରାଜ୍ୟ ତଥା ଦେଶର ବହୁ ପର୍ଯ୍ୟଟକ ଫସି ରହିଥିଲେ। ସ୍ଥିତି ସ୍ୱାଭାବିକ ହୋଇଥିବା ବେଳେ ଫେରିବା ବାଟରେ ଫୋନ ଯୋଗେ ଭୂସ୍ଖଳନ ଓ ଉଦ୍ଧାର ସମୟର ଭୟାନକ ଦୃଶ୍ୟ ବର୍ଣ୍ଣନା କରିଛନ୍ତି। ସେଠାରେ ଅଟକିଥିବା ବେଳର ଦୁର୍ଦ୍ଦଶା ବଖାଣିଛନ୍ତି। 'ଧରିତ୍ରୀ'ରେ ସେମାନେ ଫସି ରହିବା ଖବର ପ୍ରକାଶ ପାଇବା ପରେ ରାଜ୍ୟ ସରକାର ସେମାନଙ୍କ ଉଦ୍ଧାର ପାଇଁ ପଦକ୍ଷେପ ନେଇଥିଲେ। ଫଳରେ ସେମାନେ ସୁରକ୍ଷିତ ଉଦ୍ଧାର ହୋଇଥିବାରୁ ଧନ୍ୟବାଦ ଜଣାଇଛନ୍ତି।

ଉଦ୍ଧାର ହୋଇଥିବା ମୟୂରଭଞ୍ଜ ଜିଲା ବିଶୋଇ ଅଞ୍ଚଳର ତାପସ ବେହେରା କହିଛନ୍ତି, ପ୍ରାୟ ୮ ଦିନ ହେବ ସାଙ୍ଗଙ୍କ ପରିବାର ସହ ୫ ଜଣ ଅଟକିଥିଲେ। ଖବର ପ୍ରକାଶ ପାଇବା ପରେ ଓଡ଼ିଶା ସରକାରଙ୍କ ପର୍ଯ୍ୟଟନ ବିଭାଗର ଜଣେ ଅଧିକାରୀ ସେମାନଙ୍କୁ ଫୋନ କରିଥିଲେ। ସିକିମ୍ ସରକାରଙ୍କ ଜଣେ ଅଧିକାରୀଙ୍କ ଫୋନ ନମ୍ବର ଦେଇ ଯୋଗାଯୋଗ କରିବାକୁ କହିଥିଲେ। ଯୋଗାଯୋଗ ପରେ ସେମାନାଙ୍କୁ ଖାଦ୍ୟ ମିଳିବା ସହ ଉଦ୍ଧାର ହୋଇଥିଲେ। ପାଗ ଖରାପ ଯୋଗୁ ହେଲିକପ୍ଟର ଯୋଗେ ଉଦ୍ଧାର କାର୍ଯ୍ୟ ହୋଇ ନ ପାରିବାରୁ ମଙ୍ଗଳବାର ସକାଳେ ସିକିମ୍ ସରକାରଙ୍କ ପର୍ଯ୍ୟଟନ, ଜଙ୍ଗଲ, ପୋଲିସ ତଥା ସେନା ସହାୟତାରେ ସଡ଼କ ପଥରେ ଉଦ୍ଧାର କାର୍ଯ୍ୟ ଆରମ୍ଭ ହୋଇଥିଲା। ପର୍ଯ୍ୟଟନ ବସ୍‌ରେ ବସି ପ୍ରାୟ ୩୦ କି.ମି. ପରେ ଅଟକିଯାଇଥିଲେ। ସେଠାରୁ ଭୂସ୍ଖଳନ ଯୋଗୁ ରାସ୍ତା ଓ ପୋଲ କ୍ଷତିଗ୍ରସ୍ତ ହୋଇଥିବାରୁ ୭ କି.ମି. ପାଦରେ ଚାଲିବାକୁ ପଡ଼ିଥିଲା। ରାସ୍ତାରେ ଭଙ୍ଗା କାଠପୋଲରେ ସେନାଙ୍କ ସହାୟତାରେ ପାର ହୋଇ ପୁଣି ଗାଡ଼ିରେ ବସାଇ ନେଇଥିଲେ। ପୁଣି ୫ କି.ମି. ଯିବା ପରେ ଚାଲିଚାଲି ଭଙ୍ଗା ପୋଲରେ ପାରହୋଇ ଯିବାକୁ ପଡ଼ିଥିଲା। ସେଠାରୁ ପ୍ରାୟ ୧ କି.ମି. ଚାଲିବା ପରେ ପୁଣି ଏକ ଗାଡ଼ିରେ ବସି ମଙ୍ଗନ ସେନା କ୍ୟାମ୍ପରେ ପହଞ୍ଚି ବିଶ୍ରାମ ନେବାକୁ ପଡ଼ିଥିଲା। ଗ୍ୟାଙ୍ଗଟକରେ ପହଞ୍ଚିବା ପରେ ସେଠାରୁ ସିଲିଗୁଡ଼ି ଯାଇ ନିଜ ଗାଡ଼ିରେ ଗୁରୁବାର ସକାଳେ ଘରକୁ ଫେରିବାକୁ ବାହାରିଥିଲେ ବୋଲି ତାପସ କହିଛନ୍ତି। ରାସ୍ତାରେ ପାହାଡ଼ରୁ ଅତଡା ଖସିବା ବା ଭୂସ୍ଖଳନର ଭୟଙ୍କର ଦୃଶ୍ୟ, ପୋଲ ନଷ୍ଟ ହୋଇଯାଇଥିବା ବେଳେ ଅସ୍ଥାୟୀ ପୋଲରେ ପାହାଡ଼ିଆ ନଦୀନାଳ ଝରଣା ପାରହେବା ଅଭିଜ୍ଞତା ଯେତେ ଆନନ୍ଦଦାୟକ ସେତେ ଭୟଙ୍କର ଥିଲା। ମାଗଣାରେ ହୋଟେଲରେ ରହିବା ବ୍ୟବସ୍ଥା ଥିଲା, କିନ୍ତୁ ଖାଦ୍ୟ କିଣି ଖାଇବାକୁ ପଡୁଥିଲା। ଓଡ଼ିଶା ସରକାରଙ୍କ ହସ୍ତକ୍ଷେପ ପରେ ଖାଦ୍ୟ ବ୍ୟବସ୍ଥା ହୋଇଥିଲା ବୋଲି କହିଛନ୍ତି। ଗସ୍ତ ମନେ ରହିବ, କିନ୍ତୁ ଆଉ ଥରେ ଯିବା ନିଷ୍ପତ୍ତି ପାଇଁ ମନକୁ ସୁଦୃଢ଼ କରିବାକୁ ପଡ଼ିବ ବୋଲି ସେ କହିଛନ୍ତି।

ଫସିଥିବା ପର୍ଯ୍ୟଟକମାନେ ପାଦଚଲା ରାସ୍ତାରେ ଗନ୍ତବ୍ୟ ସ୍ଥଳକୁ ଯାଉଛନ୍ତି।

ଅନୁଭୂତି ବଖାଣିଲେ ଓଡ଼ିଆ ପର୍ଯ୍ୟଟକ

ଚଢ଼ାଉ କରିବାକୁ ଯାଇ ପୋଲିସ ହଟହଟା

ଚାନ୍ଦବାଲି,୨୦।୬ (କିଷାନ ପାତ୍ର)

ଏକ ହତ୍ୟା ମାମଲାରେ ଅଭିଯୁକ୍ତଙ୍କୁ ଧରିବା ପାଇଁ ରାତିଅଧିଆ ଚଢ଼ାଉ କରିବାକୁ ଯାଇଥିବା ବେଳେ ବାଂଶଡ଼ା ପୋଲିସକୁ ହଟହଟା ହେବାକୁ ପଡ଼ିଛି। ଭୁଲ୍ ଘରେ ଚଢ଼ାଉ ସହ ଆକ୍ରମଣ ଅଭିଯୋଗ ଆଣି ଲୋକେ ପୋଲିସକୁ ରାତିସାରା ଅଟକ ରଖିଥିଲେ। ସୂଚନା ଅନୁଯାୟୀ, ବାଂଶଡ଼ା ଥାନା କରଞ୍ଜମାଳ ଫାଣ୍ଡି ଅଧୀନ କରଞ୍ଜମାଳ ଗାଁର ଜଣେ ହତ୍ୟା ମାମଲାର ଅଭିଯୁକ୍ତ ଘଣ୍ଟେଶ୍ୱର ଫାଣ୍ଡି ଅଧୀନ ବ୍ରହ୍ମଟିକ୍ରି ଗ୍ରାମର ମୁରଲୀ ବିଳାସଙ୍କ ଘରେ ବୁଧବାର ରାତିରେ ଲୁଚିଥିବା ପୋଲିସ ଖବର ପାଇଥିଲା। ବାଂଶଡ଼ା ଥାନା ଅଧିକାରୀ ଦେବରାଜ ଜେନାଙ୍କ ନିର୍ଦ୍ଦେଶରେ ଘଣ୍ଟେଶ୍ୱର ଫାଣ୍ଡି ଅଧିକାରୀ ସୂର୍ଯ୍ୟକାନ୍ତ ମହାନ୍ତି ଏବଂ ୧୦ରୁ ଊର୍ଦ୍ଧ୍ୱ ପୋଲିସ କର୍ମଚାରୀ ମୁରଲୀଙ୍କ ଘରେ ରାତିଅଧିଆ ଚଢ଼ାଉ କରିଥିଲେ। ଚଢ଼ାଉ ସମୟରେ କବାଟ ଝରକା ଭାଙ୍ଗିବା, ତାଙ୍କ ଘରୁ ଲକ୍ଷାଧିକ ଟଙ୍କାର ସୁନାଗହଣା ସହ ନଗଦ ଟଙ୍କା ନେଇଯିବା, ଘରର ମହିଳା ଏବଂ ପୁରୁଷଙ୍କୁ ଆକ୍ରମଣ ଅଭିଯୋଗ ଆଣି ଗ୍ରାମବାସୀ ହୋହଲ୍ଲା କରିଥିଲେ। ଏଥିସହ ଦୁଇଜଣ ଏଏସ୍‌ଆଇ ଓ ୫ କନଷ୍ଟେବଲଙ୍କୁ ଗ୍ରାମବାସୀ ରାତିରେ ଅଟକ ରଖିଥିଲେ। ବୁଝାଶୁଝା ପରେ ଗୁରୁବାର ସକାଳେ ଗ୍ରାମବାସୀ ପୋଲିସକୁ ଛାଡ଼ିଥିଲେ। ଏ ସମ୍ପର୍କରେ ଚାନ୍ଦବାଲି ଏସ୍‌ଡିପିଓ କାର୍ତ୍ତିକ ଚନ୍ଦ୍ର ମଲ୍ଲିକ କହିଛନ୍ତି, ଦୁଇଦିନ ପୂର୍ବରୁ ଘଟିଥିବା ଏକ ହତ୍ୟା ମାମଲାର ମୁଖ୍ୟ ଅଭିଯୁକ୍ତ ସେହି ଘରେ ଲୁଚିଥିବା ନେଇ ଖବର ମିଳିବାରୁ ଚଢ଼ାଉ କରାଯାଇଥିଲା। ତେବେ ଉକ୍ତ ଘରେ ପୋଲିସ ଭଙ୍ଗାରୁଜା କରିବା ଓ ଆକ୍ରମଣ ଅଭିଯୋଗ ମିଛ ବୋଲି ସେ କହିଛନ୍ତି।

ରାତିସାରା ଅଟକ ରଖିଲେ ଗ୍ରାମବାସୀ

ସମ୍ବଲପୁରରେ ଜଣ୍ଡିସ୍ ଆତଙ୍କ, ୫୯ ଚିହ୍ନଟ

ଜଳଯୋଗାଣ ପାଇପ୍ ବଦଳ ପାଇଁ ପଦକ୍ଷେପ

ସମ୍ବଲପୁର,୨୦।୬(ପ୍ରମୋଦ ବହିଦାର)

ସମ୍ବଲପୁର ସହରରେ ପୁଣିଥରେ ଦେଖାଦେଇଛି ଜଣ୍ଡିସ୍(କାମଳ ରୋଗ) ଆତଙ୍କ। ସହରର କୁମ୍ଭାରପଡ଼ା, ଶାଲିଆବଗିଚା ଓ ପେନସନପଡ଼ା ଅଞ୍ଚଳରେ ଆକ୍ରାନ୍ତଙ୍କୁ ଚିହ୍ନଟ କରାଯାଇଛି। ଗତ ଏକମାସ ମଧ୍ୟରେ ୫୯ ଆକ୍ରାନ୍ତଙ୍କୁ ଚିହ୍ନଟ କରାଯାଇଛି। ସେମାନଙ୍କ ମଧ୍ୟରୁ କୁମ୍ଭାରପଡ଼ାରେ ସର୍ବାଧିକ ୪୧ଜଣ, ଶାଲିଆ ବଗିଚାରୁ ୮ ଓ ପେନସନପଡ଼ାରେ ୧୦ଜଣ ଚିହ୍ନଟ ହୋଇଛନ୍ତି। ସେମାନଙ୍କ ବୟସ ୧୪ରୁ ୨୦ବର୍ଷ ମଧ୍ୟରେ ବୋଲି ଜଣାପଡ଼ିଛି।

୨୦୧୩ ମସିହାରେ ଜଣ୍ଡିସ ରୋଗରେ ୨୪ ଜଣଙ୍କ ପ୍ରାଣହାନୀ ଘଟିଥିବା କୁହାଯାଉଥିବା ବେଳେ ସରକାରୀଭାବେ ଏହାର ସଂଖ୍ୟା ୧୭ କୁହାଯାଇଥିଲା। ଏହି ସମୟରେ ସହରର ୧ ହଜାରରୁ ଊର୍ଦ୍ଧ୍ୱ ଆକ୍ରାନ୍ତ ହେଇଥିଲେ। ତେବେ ବର୍ତ୍ତମାନ ସମ୍ବଲପୁରରେ ଚିହ୍ନଟ ହୋଇଥିବା ଜଣ୍ଡିସ ଆକ୍ରାନ୍ତମାନେ ଶୀତଳ ଷଷ୍ଠୀ ସମୟରେ ସଂକ୍ରମିତ ହୋଇଥିବା ଅନୁମାନ କରାଯାଉଛି। ଦୂଷିତ ପାଣି ବ୍ୟବହାର, ପାନୀୟ ଜଳରେ ଦୂଷିତ ନର୍ଦ୍ଦମାଜଳ ମିଶିବା ଆଦି କାରଣରୁ ସହରରେ ଜଣ୍ଡିସ ହୋଇଥିବା ସ୍ଥାନୀୟ ଲୋକେ ଅଭିଯୋଗ କରିଛନ୍ତି। ଆବର୍ଜନା ଜଳ ନିଷ୍କାସନ ପାଇଁ ରହିଥିବା ନାଳନର୍ଦ୍ଦମାର ଉପଯୁକ୍ତ ସଫେଇ ଅଭାବ ଜଣ୍ଡିସ ବ୍ୟାପିବାର ଅନ୍ୟ ଏକ କାରଣ ବୋଲି କୁହାଯାଉଛି। ତେବେ ସହରରେ ପାନୀୟ ଜଳ ଯୋଗାଣ ହେଉଥିବା ପାଇପ୍ ଅଧିକାଂଶ ସ୍ଥାନରେ ନାଳ ମଧ୍ୟ ଦେଇ ବିଛା ଯାଇଛି। କେତେକ ସ୍ଥାନରେ ନାଳ ମଧ୍ୟରେ ପାଇପଗୁଡ଼ିକ ଏଭଳି ବିଛା ଯାଇଛି ଯେ କୌଣସି ପ୍ରକାରେ ନାଳ ସଫେଇ କରିବା ସମ୍ଭବ ହୋଇ ପାରୁନାହିଁ। ଫଳରେ ପାନୀୟ ଜଳ ଯୋଗାଣ ପାଇଁ ବିଛା ଯାଇଥିବା ପାଇପ୍ ଗୁଡ଼ିକ ବିଭିନ୍ନ ସ୍ଥାନରେ ଫାଟି ନାଳରେ ପ୍ରବାହିତ ଦୂଷିତ ଜଳ ସଂସ୍ପର୍ଶରେ ଆସି ସଂକ୍ରମିତ ହେଉଛି। ଏହାକୁ ବ୍ୟବହାର କରି ଲୋକେ ମଧ୍ୟ ବିଭିନ୍ନ ରୋଗବ୍ୟାଧିରେ ଆକ୍ରାନ୍ତ ହେଉଛନ୍ତି। ଏଥିପ୍ରତି ଜନସ୍ୱାସ୍ଥ୍ୟ ବିଭାଗ ବା ମହାଗର ନିଗମ ପକ୍ଷରୁ ଆଦୌ ଦୃଷ୍ଟି ଦିଆଯାଉ ନାହିଁ ବୋଲି ଲୋକେ ଅଭିଯୋଗ କରିଛନ୍ତି। ଏ ସମ୍ପର୍କରେ ସମ୍ବଲପୁର ମହାନଗର ନିଗମ କମିଶନର ବେଦଭୂଷଣଙ୍କୁ ପଚାରିବାରୁ ସହରର କେତେକ ସ୍ଥାନରେ ଜଣ୍ଡିସ ବ୍ୟାପୁଥିବା ଖବର ମିଳିଛି। ତେଣୁ ସେହି ସ୍ଥାନଗୁଡ଼ିକରେ ଜଣ୍ଡିସ ନିରାକରଣ ପାଇଁ ବିଶେଷ ଧ୍ୟାନ ଦିଆଯାଇଛି। ସେହିପରି ଜଣ୍ଡିସ ଭୂତାଣୁ ବରଫ ଦ୍ୱାରା ବ୍ୟାପୁଥିବା ସନ୍ଦେହ ପ୍ରକାଶ ପାଇବାରୁ ସହରର କେତେକ ବରଫ ଫ୍ୟାକ୍ଟ୍ରିରେ ଚଢ଼ାଉ କରାଯାଇ ନମୁନା ସଂଗ୍ରହ କରାଯାଇଛି। ରାସ୍ତାକଡ଼ ଗୁପଚୁପ, ଚୁସ୍କି ଓ ଫାଷ୍ଟଫୁଡ୍ ଦୋକାନରେ ମଧ୍ୟ ଚଢ଼ାଉ କରାଯାଇ ଖାଦ୍ୟର ମାନ ପରୀକ୍ଷା କରାଯାଉଛି। କୁମ୍ଭାରପଡ଼ା, ଶାଲିଆବଗିଚା ଓ ପେନସନପଡ଼ାରେ ପୁରୁଣା ଓ କ୍ଷତିଗ୍ରସ୍ତ ପାଇପ୍ ବଦଳା ଯାଇ ଯୁଦ୍ଧକାଳୀନ ଭିତ୍ତିରେ ନୂତନ ପାଇପ ଲାଇନବିଛା କାମ ଆରମ୍ଭ ହୋଇଛି। ନୂତନ ପାଇପ୍ ଲାଇନବିଛା ସରିଲେ ପୁରୁଣା ପାଇପ୍ ଲାଇନ୍‌କୁ ବନ୍ଦ କରିଦିଆଯିବ ବୋଲି ସେ କହିଛନ୍ତି। ଜିଲା ମୁଖ୍ୟ ଚିକିତ୍ସାଧିକାରୀ ଡା. ସୁଜାତା ରାଣୀ ମିଶ୍ର କହିଛନ୍ତି, ସଂକ୍ରମିତ ଅଞ୍ଚଳ ଉପରେ ଜିଲା ସ୍ୱାସ୍ଥ୍ୟ ବିଭାଗ ପକ୍ଷରୁ ତୀକ୍ଷ୍ଣ ନଜର ରଖାଯାଇଛି। ଏ ଯାଏ ୫୯ ଜଣଙ୍କୁ ଚିହ୍ନଟ କରାଯାଇଥିବା ବେଳେ କେହି ଡାକ୍ତରଖାନାରେ ଭର୍ତ୍ତି ହୋଇନାହାନ୍ତି। ସେମାନଙ୍କୁ ସ୍ୱାସ୍ଥ୍ୟକର୍ମୀଙ୍କ ପକ୍ଷରୁ ଔଷଧ ବଣ୍ଟନ କରାଯାଇ ସ୍ୱାସ୍ଥ୍ୟ ଉପରେ ନଜର ରଖାଯାଇଛି। ସ୍ୱାସ୍ଥ୍ୟକର୍ମମାନେ ପଡ଼ା ପଡ଼ା ବୁଲି ଜଣ୍ଡିସ ରୋଗର ନିରାକରଣ ପାଇଁ ଲୋକଙ୍କୁ ସଚେତନ କରୁଛନ୍ତି। ହେଲୋଜେନ ବଟିକା ଓ ବ୍ଲିଚିଙ୍ଗ ପାଉଡର ଆଦି ଜଳ ବିଶୋଧକ ବିତରଣ କରୁଛନ୍ତି। ବିଭିନ୍ନ ସ୍ଥାନରୁ ପାଣିର ନମୁନା ସଂଗ୍ରହ କରାଯାଇ ପରୀକ୍ଷଣ ପାଇଁ ପଠାଯାଇଛି।

୨ ଜିଲାକୁ ଯୋଡୁଛି ବାଉଁଶପୋଲ

ଚମ୍ପୁଆ,୨୦।୬(ମହେଶ୍ୱର ଦାସ)

କେନ୍ଦୁଝର ଜିଲା ଚମ୍ପୁଆ ବ୍ଲକ୍ ଅନ୍ତର୍ଗତ କରଞ୍ଜିଆ ପଞ୍ଚାୟତର କାଟୁଲିକନାଠାରେ ବୈତରଣୀ ନଦୀ ଉପରେ ନିର୍ମାଣ ହୋଇଥିବା ଅସ୍ଥାୟୀ ବାଉଁଶପୋଲ ୨ ଜିଲାକୁ ଯୋଡୁଛି। ପୋଲ ଉପରେ ୪ରୁ ଊର୍ଦ୍ଧ୍ୱ ପଞ୍ଚାୟତବାସୀ ଯାତାୟାତ କରୁଛନ୍ତି। ୨ ଜିଲାକୁ ଗମନାଗମନ ସମୟ ସାପେକ୍ଷ ହୋଇଥିବାରୁ ଏଠାରେ ଏକ ସ୍ଥାୟୀ ପୋଲ ନିର୍ମାଣ କରିବାକୁ ଦାବି ହେଉଛି। ସୂଚନା ଅନୁଯାୟୀ, ମୟୂରଭଞ୍ଜ ଓ କେନ୍ଦୁଝରର ଲାଇଫଲାଇନ ଭାବେ ପରିଚିତ ବୈତରଣୀ ନଦୀ। ୨ ଜିଲାକୁ କରଞ୍ଜିଆ ପଞ୍ଚାୟତର କାଟୁଲିକନାଠାରେ ଥିବା ବାଉଁଶପୋଲ ସଂଯୋଗ କରିଛି। ଏହି ପୋଲ ଉପରେ ଚମ୍ପୁଆ ବ୍ଲକ୍‌ର କରଞ୍ଜିଆ, ଚନ୍ଦ୍ରଶେଖରପୁର, ବଡ଼ନଇ ଓ ସରେଇ ଆଦି ପଞ୍ଚାୟତବାସୀଙ୍କ ସମେତ ମୟୂରଭଞ୍ଜ ଜିଲାର ଲୋକ ନିର୍ଭର କରିଆସୁଛନ୍ତି। ଉପରୋକ୍ତ ପଞ୍ଚାୟତର ଲୋକେ ମୟୂରଭଞ୍ଜକୁ ଯିବାକୁ ହେଲେ ଚମ୍ପୁଆ ଦେଇ ପ୍ରାୟ ୨୦ ରୁ ୨୨ କି.ମି. ବୁଲିଯିବାକୁ ପଡୁଛି। ମାତ୍ର ଉକ୍ତ ବାଉଁଶପୋଲ ଦେଇ ଗଲେ ଅଧା କି.ମି. ରାସ୍ତା କମିଯାଉଛି। ମୟୂରଭଞ୍ଜ ଓ କେନ୍ଦୁଝରର ସାଂସ୍କୃତିକ ସମନ୍ୱୟ ଓ ପାରମ୍ପରିକ ପ୍ରଥା ସମାନ ରହୁଥିବା ବେଳେ ୨ ଜିଲାବାସୀଙ୍କ ମଧ୍ୟରେ ପାରିବାରିକ ସମ୍ପର୍କ ମଧ୍ୟ ରହିଆସୁଛି। ଫଳରେ ଦୈନନ୍ଦିନ କାର୍ଯ୍ୟଠାରୁ ଆରମ୍ଭ କରି ମୟୂରଭଞ୍ଜ ଓ କେନ୍ଦୁଝର ଉପରେ ନିର୍ଭର କରୁଥିବା ଲୋକମାନେ ଏହି ବାଉଁଶ ପୋଲକୁ ଭରସା କରିଚାଲିଛନ୍ତି। କେବଳ ୨ ଚକିଆ ଯାନ ଓ ପାଦଚଲା ଭାବେ ଏହି ପୋଲ ବ୍ୟବହାର କରାଯାଉଛି। ଲୋକଙ୍କ ଯାତାୟାତ ସୁବିଧାକୁ ଲକ୍ଷ୍ୟକରି ପୋଲ ମରାମତି ନିମନ୍ତେ ସ୍ୱଳ୍ପ ଅର୍ଥ ଆଦାୟ କରାଯାଉଛି। ଚମ୍ପୁଆ ବ୍ଲକ୍‌ର ଚନ୍ଦ୍ରଶେଖରପୁର ସରପଞ୍ଚ ଜୟମଣି ନାଏକ, କରଞ୍ଜିଆ ସରପଞ୍ଚ ସୁପ୍ରିୟା ମୁଣ୍ଡାଙ୍କ କହିବା ଅନୁସାରେ, ଏଠାରେ ପୋଲ ନିର୍ମାଣ କଲେ ମୟୂରଭଞ୍ଜ ଅଞ୍ଚଳକୁ ଯାତାୟାତ ପାଇଁ ବହୁ ସୁବିଧା ହୁଅନ୍ତା। ପଞ୍ଚାୟତବାସୀ ଏହାର ସୁଫଳ ପାଇପାରିନ

ତୁମେ କୌଣସି ଗୁଣ ବା ଦୋଷର ଅଧୀନସ୍ଥ ହୋଇ ରହିବା ଉଚିତ ନୁହଁ। ଯେ ପର୍ଯ୍ୟନ୍ତ ତୁମେ କୌଣସି ସଦ୍‌ଗୁଣ ପାଇଁ ଆତୁରତା ଦେଖାଉ ଥିବ– ସେ ପର୍ଯ୍ୟନ୍ତ ତା'ର ବିପରୀତ ବଦ୍‌ଗୁଣଟିଏ ତୁମ ଭିତରେ କେଉଁଠି ଚେକାମାଡି ବସିଥିବ। –ଶ୍ରୀମା

ୟୁରୋପରେ ନବ–ଫାସିବାଦ

ସ୍ଲାଭୋଜ୍ ଜିଜେକ୍

ଚଳିତ ମାସର ୟୁରୋପୀୟ ସଂସଦ ନିର୍ବାଚନରେ ଆଶ୍ଚର୍ଯ୍ୟଜନକ ଘଟଣା ଘଟିଲା। ସମସ୍ତେ ଯେଉଁ ଫଳାଫଳ ଆଶା କରୁଥିଲେ ତାହା ହିଁ ପ୍ରକୃତରେ ଘଟିଲା। ମାର୍କ୍ସ ବ୍ରଦର୍ସ (ହାସ୍ୟ ଅଭିନେତା ଭାବେ ଅଭିନୟ କରିଥିଲେ)ଙ୍କ ଏକ ଦୃଶ୍ୟର ସଂକ୍ଷିପ୍ତ ବିବରଣୀ ହେଉଛି – ଚରମ ଦକ୍ଷିଣପନ୍ଥୀ ଆଡ଼କୁ ଗତି କରୁଛି ବୋଲି ୟୁରୋପ କହୁଥାଇପାରେ କିମ୍ବା କାର୍ଯ୍ୟ କରୁଥାଇପାରେ, କିନ୍ତୁ ସେଥିରେ ଆପଣ ବୋକା ହୋଇଯାଆନ୍ତୁ ନାହିଁ ; ୟୁରୋପ ପ୍ରକୃତରେ ଚରମ ଦକ୍ଷିଣପନ୍ଥୀ ଆଡ଼କୁ ଗତି କରୁଛି। ଆମେ କାହିଁକି ଏହି ଉପସ୍ଥାପନା ଉପରେ ଆଗ୍ରହ ପ୍ରକାଶ କରିବା ଉଚିତ ? କାରଣ ଅଧିକାଂଶ ମୁଖ୍ୟସ୍ରୋତର ଗଣମାଧ୍ୟମ ଏହାକୁ ନ୍ୟୂନ କରିବାକୁ ଚେଷ୍ଟା କରିଛନ୍ତି। ଆମେ ଶୁଣୁଥିବା ବାର୍ତ୍ତା ହେଉଛି: ନିଶ୍ଚିତ, ମରିନ ଲି ପେନ୍, ଜର୍ଜିଆ ମେଲୋନି ଏବଂ ଅଲଟରନେଟିଭ ଫର୍ ଡଏଚ୍‌ଲ୍ୟାଣ୍ଡ (ଏଏଫ୍‌ଡି) ଦଳ ବେଳେବେଳେ ଫାସିବାଦ ଢାଞ୍ଚା ପ୍ରଦର୍ଶନ କରନ୍ତି । କିନ୍ତୁ ଏଥିରେ ଭୟଭୀତ ହେବାର କୌଣସି କାରଣ ନାହିଁ, କାରଣ ସେମାନେ କ୍ଷମତାରେ ରହିଲେ ଗଣତାନ୍ତ୍ରିକ ନିୟମ ଏବଂ ବ୍ୟବସ୍ଥାକୁ ସମ୍ମାନ କରନ୍ତି। ତଥାପି ଚରମ ଦକ୍ଷିଣପନ୍ଥୀର ପ୍ରୟୋଗ ନିଶ୍ଚିତ ଭାବେ ଆମ ସମସ୍ତଙ୍କୁ ଅସୁବିଧାରେ ପକାଇବ। କାରଣ ଏହା ପାରମ୍ପରିକ ରକ୍ଷଣଶୀଳ ଦଳଗୁଡ଼ିକ ଦ୍ୱାରା ନୂତନ ଆନ୍ଦୋଳନ ସହ ଯିବାକୁ ପ୍ରସ୍ତୁତ ହେବାର ସଂକେତ ଦେଇଥାଏ। ଦ୍ୱିତୀୟ ବିଶ୍ୱଯୁଦ୍ଧ ପରବର୍ତ୍ତୀ ୟୁରୋପୀୟ ଗଣତନ୍ତ୍ରର ସ୍ୱୀକୃତ ସିଦ୍ଧାନ୍ତ'ଫାସିଷ୍ଟମାନଙ୍କ କୌଣସି ସହଯୋଗ ନାହିଁ'କୁ ସମ୍ପୂର୍ଣ୍ଣ ପରିତ୍ୟାଗ କରାଯାଇଛି। ଏହି ନିର୍ବାଚନର ବାର୍ତ୍ତାରୁ ଏହା ସ୍ପଷ୍ଟ ହୋଇଛି। ଅଧିକାଂଶ ୟୁରୋପୀୟ ଦେଶରେ ରାଜନୈତିକ ବିଭେଦ ମଧ୍ୟମାର୍ଗୀ ଦକ୍ଷିଣପନ୍ଥୀ ଏବଂ ମଧ୍ୟମାର୍ଗୀ ବାମପନ୍ଥୀ ମଧ୍ୟରେ ନାହିଁ, କିନ୍ତୁ ପାରମ୍ପରିକ ଦକ୍ଷିଣପନ୍ଥୀ ମଧ୍ୟରେ ରହିଛି, ଯାହା ବଡ଼ ବିଜେତା ୟୁରୋପିଆନ ପିପୁଲ୍ସ ପାର୍ଟି (ଖ୍ରୀଷ୍ଟିଆନ–ଡେମୋକ୍ରାଟ୍ସ, ଉଦାରବାଦୀ–ରୁଢ଼ିବାଦୀ ଏବଂ ପାରମ୍ପରିକ ରକ୍ଷଣଶୀଳଙ୍କୁ ନେଇ ଗଠିତ)ରେ ଦେଖାଯାଇଛି ଏବଂ ନବ–ଫାସିବାଦୀ ଦକ୍ଷିଣପନ୍ଥୀର ପ୍ରତିନିଧିତ୍ୱ କରୁଛନ୍ତି ଲି ପେନ୍, ମେଲୋନି, ଏଏଫ୍‌ଡି ଏବଂ ଅନ୍ୟମାନେ।

ବର୍ତ୍ତମାନ ପ୍ରଶ୍ନ ହେଉଛି, ୟୁରୋପିଆନ ପିପୁଲ୍ସ ପାର୍ଟି (ଇପିପି) ନବ–ଫାସିବାଦ ସହ ସହଯୋଗ କରିବ କି ନାହିଁ। ୟୁରୋପିଆନ କମିଶନ ଅଧ୍ୟକ୍ଷ ଉର୍ସୁଲା ଭନ୍ ଡେର୍ଲିନ୍ ଉଭୟ ଚରମପନ୍ଥୀଙ୍କ ବିରୋଧରେ ଇପିପିର ଫଳାଫଳକୁ ଦର୍ଶାଉଛନ୍ତି, ତଥାପି ନୂତନ ସଂସଦରେ କୌଣସି ବାମପନ୍ଥୀ ଦଳ ଅନ୍ତର୍ଭୁକ୍ତ ହେବେ ନାହିଁ, ଯାହାର ଉଗ୍ରବାଦ ଚରମ ଦକ୍ଷିଣପନ୍ଥୀଙ୍କ ସହ ତୁଳନୀୟ । ଇୟୁର ବରିଷ୍ଠ ଅଧିକାରୀଙ୍କଠାରୁ ଏଭଳି ସନ୍ତୁଳିତ ଦୃଷ୍ଟିକୋଣ ଏକ ଅଶୁଭ ସଙ୍କେତ ଦିଏ। ଆଜି ଯେତେବେଳେ ଆମେ ଫାସିବାଦ ବିଷୟରେ କହୁଛୁ, ଆମେ ନିଜକୁ ବିକଶିତ ପାଶ୍ଚାତ୍ୟ ଦେଶରେ ସୀମିତ ରଖିବା ଉଚିତ ନୁହେଁ। ଗ୍ଲୋବାଲ ସାଉଥ(ବିକଶିତ ଦେଶଗୁଡ଼ିକ)ରେ ମଧ୍ୟ ସମାନ ପ୍ରକାର ରାଜନୀତି ବୃଦ୍ଧି ପାଇଛି। ଚାଇନାର ବିକାଶ ଉପରେ ତାଙ୍କର ଅଧ୍ୟୟନରେ, ଇଟାଲୀୟ ମାର୍କ୍ସବାଦୀ ଐତିହାସିକ ଡୋମେନିକୋ ଲୋସର୍ଡୋ ଅର୍ଥନୈତିକ ଏବଂ ରାଜନୈତିକ

ଶକ୍ତି ମଧ୍ୟରେ ଥିବା ପାର୍ଥକ୍ୟ ଉପରେ ଗୁରୁତ୍ୱାରୋପ କରିଥିଲେ। ତାଙ୍କ 'ସୁଧାର'କୁ ଆଗକୁ ବଢ଼ାଇବା ସମ୍ପର୍କରେ ଡେଙ୍ଗ୍ ଜିଆଓପିଙ୍ଗ୍ ଦର୍ଶାଇଥିଲେ ଯେ,ଏକ ସମାଜର ଉତ୍ପାଦନକାରୀ ଶକ୍ତି ଆରମ୍ଭ କରିବାକୁ ପୁଞ୍ଜିବାଦର ତତ୍ତ୍ୱ ଆବଶ୍ୟକ। କିନ୍ତୁ ସେ କହିଥିଲେ , ରାଜନୈତିକ ଶକ୍ତି ଦୃଢ଼ ଭାବରେ ଚାଇନା କମ୍ୟୁନିଷ୍ଟ ପାର୍ଟି(ସିପିପି) ହାତରେ ରହିବା ଉଚିତ। ଏହି ଦୃଷ୍ଟିକୋଣ ପଛରେ ଗଭୀର ଐତିହାସିକ ଆଧାର ରହିଛି। ଏକବିଂଶ ଶତାବ୍ଦୀର ଶେଷ ଆଡ଼କୁ ପାଶ୍ଚାତ୍ୟ ସାମ୍ରାଜ୍ୟବାଦୀ ଆଧିପତ୍ୟ ଏବଂ ଶୋଷଣ ବିରୋଧରେ ପ୍ରତିକ୍ରିୟା ଭାବରେ ଉଭାହୋଇଥିବା ପାନ୍–ଏସିଆଜନିଜମ୍ ବା ଏସିଆର ରାଜନୈତିକ, ଅର୍ଥନୈତିକ ତଥା ସାଂସ୍କୃତିକ ବିଚାରଧାରର ଅନୁକରଣକୁ ଏକ ଶତାବ୍ଦୀରୁ ଅଧିକ ସମୟ ଧରି ଚାଇନା ଗ୍ରହଣ କରିଛି। ଐତିହାସିକ ବୀରେନ ମୂର୍ତ୍ତିଙ୍କ ମତରେ, ଏହି ପ୍ରୋଜେକ୍ଟ ସର୍ବଦା ପାଶ୍ଚାତ୍ୟ ପୁଞ୍ଜିବାଦକୁ ନୁହେଁ, ବରଂ ପାଶ୍ଚାତ୍ୟ ଉଦାରବାଦୀ ବ୍ୟକ୍ତିବାଦ ଏବଂ ସାମ୍ରାଜ୍ୟବାଦକୁ ପ୍ରତ୍ୟାଖ୍ୟାନ କରିଆସୁଛି। ପ୍ରାକ୍–ଆଧୁନିକ ପରମ୍ପରା ଏବଂ ବ୍ୟବସ୍ଥାଗୁଡ଼ିକୁ ଆଧାରକରି ଏସୀୟବାଦ ସମର୍ଥକମାନେ ଯୁକ୍ତି ବାଢ଼ିଥିଲେ ଯେ ପାଶ୍ଚାତ୍ୟ ଦେଶଠାରୁ ଅଧିକ ଗତିଶୀଳତା ହାସଲ କରିବାକୁ ଏସୀୟ ସମାଜଗୁଡିକ ନିଜସ୍ୱ ଆଧୁନିକୀକରଣକୁ ସଂଗଠିତ କରିପାରିବେ।

ଯେତେବେଳେ ହେଗେଲ ନିଜେ ବ୍ୟକ୍ତବାଦକୁ ଅନୁମତି ଦେଉ ନ ଥିବା ଏସିଆକୁ କଠୋର ବ୍ୟବସ୍ଥାର ଏକ କ୍ଷେତ୍ର ଭାବରେ ଦେଖିଲେ , ସେତେବେଳେ ଏସୀୟବାଦର ସମର୍ଥକମାନେ ଏକ ନୂତନ ହେଗେଲିଆନ ବିଚାରଗତ ଢାଞ୍ଚା ପ୍ରସ୍ତାବ ଦେଇଥିଲେ। ପାଶ୍ଚାତ୍ୟ ବ୍ୟକ୍ତିବାଦ ପ୍ରଦାନ କରିଥିବା ସ୍ୱାଧୀନତା ଶେଷରେ ଶୃଙ୍ଖଳାକୁ ପ୍ରତ୍ୟାଖ୍ୟାନ କରିବା ଏବଂ ସାମାଜିକ ବିଚ୍ଛିନ୍ନତା ସୃଷ୍ଟି କରିବା ଯୋଗୁ ସେମାନେ ଯୁକ୍ତି କରିଥିଲେ ଯେ, ସ୍ୱାଧୀନତାକୁ ବଞ୍ଚାଇବାର ଏକମାତ୍ର ଉପାୟ ହେଉଛି ଏକ ନୂତନ ସାମୂହିକ ଏଜେନ୍ସି ମାର୍ଗରେ ସମାଜକୁ ନେଇଯିବା। ଏହି ମଡେଲର ଗୋଟିଏ ପ୍ରାରମ୍ଭିକ ଉଦାହରଣ ଦ୍ୱିତୀୟ ବିଶ୍ୱଯୁଦ୍ଧ ପୂର୍ବରୁ ଜାପାନର ସାମରିକୀକରଣ ଏବଂ ଉପନିବେଶବାଦ ବିସ୍ତାରରେ ଦେଖିବାକୁ ମିଳିପାରିବ । କିନ୍ତୁ ଐତିହାସିକ ଶିକ୍ଷାକୁ ମଣିଷ ଶୀଘ୍ର ଭୁଲିଯାଏ । ଏସୀୟବାଦ ଏହାର ସମାଜବାଦୀ ଏବଂ ଫାସିବାଦୀ ଢାଞ୍ଚା ମଧ୍ୟରେ ରହିଲା ଏବଂ ଆମକୁ ମନେପକାଇଲା ଯେ 'ସାମ୍ରାଜ୍ୟବାଦ ବିରୋଧୀ' ବାହାରକୁ ଯେମିତି ଜଣାପଡୁଛି ତାହା ସେତିକି ସହଜ ନୁହେଁ। ବିଂଶଶତାବ୍ଦୀର ପ୍ରଥମାର୍ଦ୍ଧରେ, ଜାପାନ ଏବଂ ଜର୍ମାନୀ ଫାସିବାଦୀମାନେ ନିୟମିତ ଭାବରେ ନିଜକୁ ଆମେରିକୀୟ, ବ୍ରିଟିଶ ଏବଂ ଫରାସୀ ସାମ୍ରାଜ୍ୟବାଦ ବିରୋଧୀ ଭାବରେ ପ୍ରତିପାଦିତ କରିଥିଲେ ଏବଂ ବର୍ତ୍ତମାନ ୟୁରୋପିଆନ ପରିପ୍ରେକ୍ଷୀରେ ଦକ୍ଷିଣପନ୍ଥୀ ଜାତୀୟତାବାଦୀ ରାଜନେତା ସମାନ ଆଭିମୁଖ୍ୟ ଗ୍ରହଣ କରୁଥିବା ଦେଖିବାକୁ ମିଳିଛି।

ଡେଙ୍ଗ୍‌ଙ୍କ ପରବର୍ତ୍ତୀ ଚାଇନାରେ ମଧ୍ୟ ସମାନ ଆଭିମୁଖ୍ୟ ଦୃଶ୍ୟମାନ ହୋଇଛି। ସେଥିପାଇଁ ଚାଇନାର ରାଷ୍ଟ୍ରପତି ଶି ଜିନ୍‌ପିଙ୍ଗ୍ ପ୍ରାଚୀନ କାଳର ଚାଇନାର ଇତିହାସକୁ ସୂଚାଇ ଦେଇଛନ୍ତି। ଜାତୀୟତାବାଦୀ ଯୋଜନାଗୁଡ଼ିକ ପାଇଁ ଅର୍ଥନୈତିକ ଉତ୍ସାହ ହାସଲ କରିବା ହେଉଛି ଫାସିବାଦର ସଂଜ୍ଞା ଏବଂ ସମାନ ରାଜନୈତିକ ଗତିଶୀଳତା ଭାରତ,ରୁଷିଆ, ତୁର୍କୀ ଏବଂ ଅନ୍ୟାନ୍ୟ ଦେଶରେ ମଧ୍ୟ ଦେଖିବାକୁ ମିଳେ । ଏହି ମଡେଲ କାହିଁକି ଗ୍ରହଣୀୟତା ହାସଲ କରିଛି ତାହା ବୁଝିବା କଷ୍ଟକର ନୁହେଁ । ସୋଭିଏଟ୍ ୟୁନିୟନ ଏକ ବିଶୃଙ୍ଖଳିତ ବିଚ୍ଛିନ୍ନତା ସ୍ଥିତି ଭୋଗୁଥିବାବେଳେ ସିପିସି ଅର୍ଥନୈତିକ ଉଦାରୀକରଣକୁ ଅନୁସରଣ କରି କଡ଼ା ନିୟନ୍ତ୍ରଣ ବଜାୟ ରଖିଥିଲା। ତେଣୁ ଚାଇନା ପୁଞ୍ଜିକୁ କମ୍ ଗୁରୁତ୍ୱ ଦେଇଥିବାରୁ ଏହାକୁ ବାମପନ୍ଥୀମାନେ ଆମେରିକା ଏବଂ ୟୁରୋପୀୟ ବ୍ୟବସ୍ଥା ତୁଳନାରେ(ଯେଉଁଠାରେ ପୁଞ୍ଜି ସର୍ବୋଚ୍ଚ ଶାସନ କରେ) ଅଧିକ ପ୍ରଶଂସା କରନ୍ତି। କିନ୍ତୁ ନବ ଫାସିବାଦକୁ ଏବକାର ଧାରା ମଧ୍ୟ ସମର୍ଥନ କରୁଛି। ଲି ପେନ୍‌ଙ୍କ ପରେ ୟୁରୋପିଆନ ନିର୍ବାଚନରେ ଅନ୍ୟ ଜଣେ ବିଜୟୀ ହେଉଛନ୍ତି ଫିଡିୟାସ ପାନେୟୋତୋ। ସେ ଜଣେ କ୍ରିପ୍ଟୋ ୟୁଟ୍ୟୁବର ଓ ଅତୀତରେ ଏଲନ୍ ମସ୍କଙ୍କୁ ଭେଟିଥିଲେ ଓ ମସ୍କ ତାଙ୍କୁ ଆଲିଙ୍ଗନ କରିଥିଲେ, ଯାହା ସମସ୍ତଙ୍କ ଦୃଷ୍ଟି ଆକର୍ଷଣ କରିଥଲା। ପରେ ସେ ୟୁରୋପିଆନ ପାର୍ଲାମେଣ୍ଟ ପାଇଁ ପ୍ରାର୍ଥିତ୍ୱ ଘୋଷଣା କରିଥିଲେ। ସ୍ୱାଧୀନ ଭାବେ ଲଢି ସେ ୧୯.୪% ପପୁଲାର ଭୋଟ ଜିତି ନିଜ ପାଇଁ ଗୋଟିଏ ସିଟ୍ ସୁରକ୍ଷିତ ରଖିପାରିଲେ।

ସମାନ ପ୍ରକାର ବ୍ୟକ୍ତିତ୍ୱ ଫ୍ରାନ୍ସ, ବ୍ରିଟେନ, ସ୍ଲୋଭେନିଆ ଏବଂ ଅନ୍ୟାନ୍ୟ ସ୍ଥାନରେ ଉଭା ହୋଇଛନ୍ତି। ସମସ୍ତେ ବାମପନ୍ଥୀ ଯୁକ୍ତିକୁ ଆଧାରକରି ସେମାନଙ୍କର ପ୍ରାର୍ଥିତ୍ୱକୁ ଯଥାର୍ଥ ବୋଲି କହିଥିଲେ । ସେମାନଙ୍କ ମତ ଥିଲା ଯେ, ଗଣତାନ୍ତ୍ରିକ ରାଜନୀତି ଏକ ପରିହାସରେ ପରିଣତ ହୋଇଥିବାରୁ ଜୋକରମାନେ ମଧ୍ୟ ନିର୍ବାଚନ ଲଢ଼ିପାରନ୍ତି। ଏହା ଏକ ବିପଜ୍ଜନକ ଧାରା ବା ବ୍ୟବସ୍ଥା । ଯଦି ଯଥେଷ୍ଟ ଲୋକ ସ୍ୱାଧୀନ ରାଜନୀତିକୁ ନିରାଶ କରନ୍ତି ତେବେ ନବ–ଫାସିବାଦ ପାଇଁ ରାଜନୈତିକ କ୍ଷେତ୍ର ବିସ୍ତାର ହେବ । ସେହି କ୍ଷେତ୍ରକୁ ପୁଣି ଫେରି ପାଇବା ପାଇଁ ଗମ୍ଭୀର, ଯୁକ୍ତିଯୁକ୍ତ ପଦକ୍ଷେପ ଦରକାର। ଫ୍ରାନ୍ସର ରାଷ୍ଟ୍ରପତି ଇମାନୁଏଲ ମାକ୍‌ରଁଙ୍କ ପଦକ୍ଷେପକୁ ନେଇ ମୁଁ ଅସହମତ ଥିଲି। କିନ୍ତୁ ମୁଁ ଭାବୁଛି, ନ୍ୟାଶନାଲ ଆସେମ୍ବ୍ଲିକୁ ଭଙ୍ଗକରି ନୂତନ ନିର୍ବାଚନ ଆହ୍ୱାନକରି ଫ୍ରାନ୍ସର ଚରମ ଦକ୍ଷିଣପନ୍ଥୀଙ୍କୁ ଜବାବ ଦେଇ ସେ ଠିକ୍ ଥିଲେ। ତାଙ୍କର ଘୋଷଣା ପ୍ରାୟ ସମସ୍ତଙ୍କୁ ଆଶ୍ଚର୍ଯ୍ୟ କରିଥିଲା ଏବଂ ଏହା ନିଶ୍ଚିତ ଭାବରେ ଥିଲା ବିପଦଜନକ। ଯଦିଓ ଲି ପେନ୍ ଜିତିଛନ୍ତି ଏବଂ ସ୍ଥିର କରିବେ ପରବର୍ତ୍ତୀ ପ୍ରଧାନମନ୍ତ୍ରୀ କିଏ ହେବେ, ତଥାପି ମାକ୍‌ରଁ ରାଷ୍ଟ୍ରପତି ଭାବରେ ସରକାରଙ୍କ ବିରୋଧରେ ଏକ ନୂତନ ସଂଖ୍ୟାଗରିଷ୍ଠତା ସଂଗ୍ରହ କରିବାର କ୍ଷମତା ବଜାୟ ରଖିବେ। ଆମେ ନବ ଫାସିବାଦ ସହ ସେତିକି ଦୃଢ଼ଭାବେ ଯଥା ସମ୍ଭବ ଶୀଘ୍ର ଲଢ଼ିବାକୁ ପଡିବ।

ପ୍ରଫେସର(ଫିଲୋଶଫି),
ୟୁରୋପିଆନ୍ ଗ୍ରାଜୁଏଟ ସ୍କୁଲ

ଲୁଚିଛି ନା ଗୋଡ଼ ଦି'ଟା ଦିଶୁଛି

ଡ. ଭବାନୀ ଶଙ୍କର ଦାଶ

ସ୍ୱାଧୀନତା ପ୍ରାପ୍ତିର ପଞ୍ଚସ୍ତରି ବର୍ଷ ବିତିଗଲାଣି। ଏଇ ପଞ୍ଚସ୍ତରି ବର୍ଷ ବିତିଗଲା ପିଠା କଳିରେ। ଚତୁର ଇଂରେଜମାନେ ସ୍ୱାଧୀନତା ନାମକ ଯେଉଁ ପିଠା ଭାରତୀୟଙ୍କ ସାମ୍ନାରେ ପକାଇ ଦେଲେ, ତାକୁ ଖାଇବା ପାଇଁ କଳିତକରାଳରେ ବିତିଗଲା ଏତେବର୍ଷ। ଭାଷା ସାହିତ୍ୟ ଓ ସଂସ୍କୃତି ପ୍ରତି ସାମାନ୍ୟତମ ଦୃଷ୍ଟିପାତ ପାଇଁ ଫୁରୁସତ ପାଇଲେ ନାହିଁ ଆମ ନେତୃଗଣ। ଫଳତଃ ଭାରତୀୟ ମାଟିରେ ଇଂରାଜୀ ଭାଷା, ସାହିତ୍ୟ ଓ ସଂସ୍କୃତି ପୂଜ୍ୟ ହୋଇପଡିଲା। ଇଂରେଜ ଜାତି ଜାଣିଥିଲା ଭାରତକୁ ନିଃଶେଷ କରିବାକୁ ହେଲେ ତା'ର ଭାଷା ସାହିତ୍ୟ ଓ ସଂସ୍କୃତିକୁ ପ୍ରଥମେ ଧ୍ୱଂସ କରିବାକୁ ହେବ। ତାହା ହିଁ ହେଲା। ପାକିସ୍ତାନ ଭାରତଠୁ ବିଭାଜିତ ହେଲା ପରେ ଭାରତରେ କ୍ଷମତା ପାଇଁ ଚାଲିଲା ରାଜନୀତିର ମହାଭାରତ। ଯେଉଁ ଭାରତୀୟ ଇଂଲିଶ୍ ଜାଣିଥିଲେ ଓ ଇଂରେଜ ସାହେବ ବା ସାହେବାଣୀଙ୍କ ସହ ସମ୍ପର୍କ ମଧୁର ରଖିଥିଲେ, ସେମାନେ ସହଜରେ ସିଂହାସନ ଦଖଲ କରିଲେ। ସେଇମାନଙ୍କ ଇଚ୍ଛାରୁ ବୋଧେ ଉଦ୍ଭବ ହୋଇଥିଲା ଭାରତୀୟ ସମ୍ବିଧାନ। ଏଥିରେ ଭାରତୀୟ ଗୁଣସୂତ୍ର ଅପେକ୍ଷା ଥିଲା ଆମେରିକା ଓ ଇଂଲଣ୍ଡର ଗୁଣସୂତ୍ର ଅଧିକ। ତାକୁ ଜାଣିବାକୁ ହେଲେ ଇଂଲିଶ୍ ଶିକ୍ଷିତ ହେବା ଜରୁରୀ ଥିଲା। ଏଇଠୁ ଭାରତରେ ଆରମ୍ଭ ହେଲା ଇଂଲିଶ୍ ଶିକ୍ଷା, ସଂସ୍କୃତି ଇତ୍ୟାଦିକୁ କାଖେଇ ବୁଲିବାର ପ୍ରତିଯୋଗିତା। ଏଣୁ ସାଧାରଣ ଜନତାଙ୍କୁ ଅନ୍ଧାରରେ ରଖିଦିଆଗଲା ଦୀର୍ଘ ବର୍ଷ। ପରୋକ୍ଷରେ ଏଇଠୁ ଭାରତୀୟ ଭାଷା ସାହିତ୍ୟ ଓ ସଂସ୍କୃତିକୁ ଇଂଲିଶ୍ ସାମ୍ନାରେ ନ୍ୟୂନ କରି ରଖିଦିଆଗଲା। ଉଦ୍ଦେଶ୍ୟ ଥିଲା ବଂଶାନୁକ୍ରମିକ ରାଜକୀୟ ଜୀବନଯାପନ ଓ କର୍ତ୍ତୃତ୍ୱ ଜାହିର କରିବା। ଓଡ଼ିଶା ସରକାର ଓଡ଼ିଆ ଭାଷା ସୁରକ୍ଷା ପ୍ରତି ଖୁବ୍ ସମ୍ବେଦନଶୀଳ ବୋଲି ସମ୍ମିଳନୀ ମାଧ୍ୟମରେ ବାର୍ତ୍ତା ଦେଲାବେଳେ ଐତିହ୍ୟସମ୍ପନ୍ନ ସୁସମୃଦ୍ଧ ଓଡ଼ିଆ ଭାଷାର ବୈଭବ ସମ୍ପର୍କରେ ବିଶ୍ୱକୁ ବାର୍ତ୍ତାଗଲା। ମାତ୍ର 'ଲୁଚିଛି ନା ଗୋଡ଼ ଦି'ଟା ଦିଶୁଛି' ନ୍ୟାୟରେ ଯାହା ଦେଖାଯାଉନାହିଁ, ତାହା ସମ୍ମିଳନୀର ଘୋଷିକାଙ୍କ କଣ୍ଠରେ ପ୍ରକାଶିତ ହୋଇଗଲା। 'ବନ୍ଦେ ଉତ୍କଳ ଜନନୀ'ର ସ୍ରଷ୍ଟା କଣ୍ଠକବି ଲକ୍ଷ୍ମୀକାନ୍ତ ବୋଲି ବିଶ୍ୱ ଜାଣିଲା। କହିବା କାହାକୁ, ଶୁଣିବ କିଏ ? ଯାହାକୁ କହିବ, ସିଏ ଇଂଲିଶ୍ କାଇଦାରେ ଦି'ଚାରିପଦ ଝାଡ଼ିଦିବ। ଏଣୁ ନ କହିବା ଭଲ।

୨୦୧୪ରୁ ଶାସ୍ତ୍ରୀୟ ମାନ୍ୟତା ପାଇଥିବା ଓଡ଼ିଆ ଭାଷାର ବ୍ୟବହାରକାରୀଙ୍କ ସଂଖ୍ୟା କମିକମି ଯାଉଛି ଇଂଲିଶ୍ ମୋହ ଓ ରାଜନୈତିକ ପୃଷ୍ଠପୋଷକତା ଅଭାବରୁ। ବ୍ୟବହାରକାରୀଙ୍କ ସଂଖ୍ୟା ବୃଦ୍ଧି ପାଇଲେ ବିଶ୍ୱବିଦିତ ହୁଏ ଭାଷା। ବିଶ୍ୱବିଦିତ ଭାଷା ସଂସ୍କୃତ ସେଇ ନ୍ୟାୟରେ ଆଜି ଭାରତରେ କୋଣଠେସା ହୋଇ କେବଳ ପାଠ୍ୟକ୍ରମରେ ସୀମିତ ଅଛି। ଏଣୁ ପ୍ରକୃତ ଓଡ଼ିଆ ପୁଏ ସତର୍କ ରୁହ। ସତରେ କ'ଣ ଏଣିକି ଓଡ଼ିଶାର ଶିକ୍ଷିତଲୋକେ ନିଜ ପିଲାପରିବାର ସହ ହିନ୍ଦୀ, ଇଂଲିଶ୍ ନୁହେଁ, ଓଡ଼ିଆରେ କଥା ହେବେ ? ସତରେ କ'ଣ ସରକାରୀ କାମରେ ଓଡ଼ିଆ ଭାଷା ବ୍ୟବହାର କରିବା ପାଇଁ ଓଡ଼ିଶାରେ ଖୁନ୍ଦିହୋଇ ରହିଥିବା ଅଣ–ଓଡ଼ିଆବାବୁମାନଙ୍କୁ ମନେଇ ପାରିବେ ? ଏବେ ତ ଓଡ଼ିଆ ବାବୁ କହିଲେଣି ଯେ, ଇଂଲିଶ୍‌ରେ ଲେଖିବା ସହଜ, ମାତ୍ର ଓଡ଼ିଆରେ ଲେଖିବା କଷ୍ଟ। ସତେ ଯେମିତି ଇଂଲିଶ୍ ହୋଇଯାଇଛି ଓଡ଼ିଆଙ୍କ ମାତୃଭାଷା ଓ ଓଡ଼ିଆ ହୋଇଯାଇଛି ଉପଭାଷା। ଏଣୁ ସାବଧାନ ଓଡ଼ିଆଏ। ଇଂଲିଶ୍ ପ୍ରେମରେ ବିଲାତି ଓଡ଼ିଆମାନେ ବିନା ସଙ୍କୋଚରେ ଓଡ଼ିଆ ଭାଷାର ମୃତ୍ୟୁକୁ ସହ୍ୟ କରିଯିବେ, ମାତ୍ର ଇଂଲିଶ୍‌କୁ ନୁହେଁ। କାରଣ ଆଜି ବି ବିବାହ,ବ୍ରତ ଇତ୍ୟାଦି ପାଇଁ ନିମନ୍ତ୍ରଣ ପତ୍ର ଇଂଲିଶ୍‌ରେ ଲେଖିବା ବୁନିଆଦିର ନମୁନା ବୋଲି ଅନେକଙ୍କର ଧାରଣା ରହିଛି। ଅର୍ଥାତ୍ ଆମ ଅସ୍ଥିମଜ୍ଜାଗତ ହୋଇଯାଇଛି ଇଂଲିଶ୍। ଏବେ ବି ଭାରତୀୟମାନେ ଭାବନ୍ତି ଯେ ଇଂଲିଶ୍ ଜାଣିଥିବା ଲୋକଟି ଶିକ୍ଷିତ ଓ ନ ଜାଣିଥିବା ଲୋକଟି ମୂର୍ଖ। ତଦନୁସାରେ ଆମ ପରିବାର, ସମାଜ, ପ୍ରଥା ପରମ୍ପରା ଇତ୍ୟାଦି ଇଂଲିଶ୍ ସୁନାମି ଆଘାତରେ ବିପର୍ଯ୍ୟସ୍ତ ହୋଇପଡିଲାଣି। ଓଡ଼ିଆ ଲୋକେ ହିନ୍ଦୀ ଇଂଲିଶ୍ ମିଶା ଏକ ଅଦ୍ଭୁତ ହିଂଡ୍ରୋଡିଆ କହିଲେଣି। ଯଦି ଏହି କ୍ରମ ବଜାୟ ରହେ ଓ ରାଜପୃଷ୍ଠପୋଷକତା ନାମରେ ଭାଷାକୁ ନେଇ ତୁଚ୍ଛା ରାଜନୀତି ଚାଲେ, ତେବେ ବୁଝିବାକୁ ହେବ ଯେ ବିଭବଶାଳୀ ଓଡ଼ିଆ ଭାଷାର ଶେଷଦିନ ଆଗତପ୍ରାୟ।

ସରାଟ ଶାସନ, ବାଲିପାଟଣା, ଖୋର୍ଦ୍ଧା
ମୋ: ୮୯୧୭୬୨୪୩୮୬

ଏଇ ଭାରତରେ

ବେଙ୍ଗାଲୁରୁର ହାସନ ଚୈତନ୍ୟ ଏମ୍‌ବିଏରେ ଡିଗ୍ରୀ ହାସଲ କରି ଜୈବିକ କୃଷି କରୁଛନ୍ତି ଓ ଏହ ସହ ଜଡ଼ିତ କୃଷକଙ୍କ ପାଇଁ ମାର୍କେଟ ବ୍ୟବସ୍ଥା କରିଛନ୍ତି। ସେ ୨୦୨୧ରେ 'ଅର୍ଗାନିକ ଟ୍ୟାପ୍' ଷ୍ଟାର୍ଟଅପ୍ ଗଠନ କରି ତା' ମାଧ୍ୟମରେ ଜୈବିକ କୃଷକଙ୍କୁ ବିନା ମଧ୍ୟସ୍ଥରେ ସିଧାସଳଖ ଗ୍ରାହକଙ୍କ ସହ ଯୋଡ଼ିଛନ୍ତି। ଆପ୍ ମାଧ୍ୟମରେ ସିଧାସଳଖ କୃଷକମାନେ ଉତ୍ପାଦ ସମ୍ପର୍କରେ ଗ୍ରାହକମାନଙ୍କୁ ଅବଗତ କରୁଛନ୍ତି ଓ ସେମାନଙ୍କ ନିକଟରେ ତାହା ପହଞ୍ଚାଇ ଦିଆଯାଉଛି। ଏଥିପାଇଁ ବିଭିନ୍ନ ସ୍ଥାନରେ ମାର୍କେଟ ଖୋଲାଯାଇଛି। ଗ୍ରାହକମାନେ ଅର୍ଡର ମୁତାବକ ତଟକା ଉତ୍ପାଦ ପାଇପାରୁଛନ୍ତି। ଚୈତନ୍ୟ କଲେଜରେ ପଢ଼ିବା ସମୟରେ ପରିବେଶ ସୁରକ୍ଷା ପାଇଁ ତାଙ୍କ ସାଙ୍ଗମାନଙ୍କୁ ନେଇ 'ମ୍ୟାନ ଆଣ୍ଡ ଏନ୍‌ଭାଇରନ୍‌ମେଣ୍ଟ' ଏନ୍‌ଜିଓ ଗଠନ କରିଥିଲେ । ପ୍ରତି ଗଣେଶ ପୂଜାରେ ସେମାନେ ପାଖାପାଖି ୫,୦୦୦ ମାଟିର ଗଣେଶ ମୂର୍ତ୍ତି ଲୋକମାନଙ୍କୁ ମାଗଣ

ସେଲ୍ଫି କର୍ନର ଧରିତ୍ରୀ

ଆମକୁ ପଠାନ୍ତୁ ଆପଣଙ୍କ ସେଲ୍‌ଫି

metroselfie@gmail.com

@ ବବେନ୍ଦ୍ର

@ ଐଶ୍ୱର୍ଯ୍ୟା

@ ବର୍ଷା

@ ମୁଜାଫର

ସେଲ୍‌ଫି ପଠାଇବା ସମୟରେ ନିଜର ନାମ ଏବଂ ମୋବାଇଲ ନମ୍ବର ଦେବାକୁ ଭୁଲନ୍ତୁ ନାହିଁ । ଯୋଗ୍ୟବିବେଚିତ ଫଟୋ ପ୍ରକାଶ ପାଇବ।

ଆମେରିକା ସାମୁଦ୍ରିକ ମାଛ ନେବାକୁ ଅରାଜି

ସମୁଦ୍ରରୁ ଧରାଯାଇଥିବା ମାଛକୁ ବୋଟ୍‌ର ଶୀତଳୀକୃତ ଚାମ୍ବରରୁ ବାହାରକୁ କଢ଼ାଯାଉଛି ।

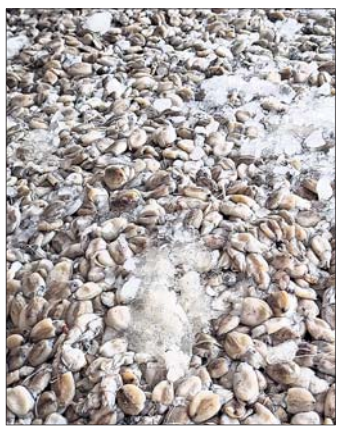

ପ୍ରକ୍ରିୟାକରଣ ହୋଇଥିବା ମାଛ ।

ମାଛ ନିଲାମ କରାଯାଉଛି ।

ପାରାଦୀପ,୨୦।୬(ଶରତ ରାଉତ)

ଓଡ଼ିଶା ସମେତ ଦେଶର ପୂର୍ବ ଉପକୂଳବର୍ତ୍ତୀ ରାଜ୍ୟରେ ପ୍ରମୁଖ ରୋଜଗାରର ଉତ୍ସ ହେଉଛି ସାମୁଦ୍ରିକ ମାଛ। ସମୁଦ୍ରରୁ ମାଛ ଧରି ବିଦେଶକୁ ରପ୍ତାନି କରି ମତ୍ସ୍ୟଜୀବୀମାନେ ପ୍ରତିପୋଷଣ ହୋଇଥାନ୍ତି। ସାମୁଦ୍ରିକ ମାଛର ବଡ଼ ବଜାର ହେଲା ଆମେରିକା। ଚଳିତ ୨୦୨୩-୨୪ ଆର୍ଥିକ ବର୍ଷରେ କେବଳ ଆମେରିକା ୨,୫୪୯.୧୫ ମିଲିୟନ ଡଲାର ମୂଲ୍ୟର ସାମୁଦ୍ରିକ ମାଛ ଆମଦାନୀ କରିଥିଲା ବୋଲି କେନ୍ଦ୍ର ବାଣିଜ୍ୟ ଓ ଶିଳ୍ପ ମନ୍ତ୍ରଣାଳୟର ଏମ୍‌ପିଇଡିଏ (ସାମୁଦ୍ରିକ ଦ୍ରବ୍ୟ ରପ୍ତାନି ଉନ୍ନୟନ କର୍ତ୍ତୃପକ୍ଷ) ପକ୍ଷରୁ କୁହାଯାଇଛି। ସେହି ଏମ୍‌ପିଇଡିଏ ଏବେ ଦେଶର ସମସ୍ତ ମାଛଧରା ବନ୍ଦର ମଧ୍ୟରେ ଥିବା ପ୍ରଚଳିତ ବ୍ୟବସ୍ଥା ଉପରେ ପ୍ରଶ୍ନ କରିଛି। ଯଥା ମାଛ ଉତ୍ପାଦନ ସମୟରୁ ରପ୍ତାନି ହେବା ପର୍ଯ୍ୟନ୍ତ ଯେଉଁଭଳି ପ୍ରକ୍ରିୟାକରଣ ଓ ପରିବହନ କରାଯାଉଛି ତାକୁ ପରିବର୍ତ୍ତନ କରିବା ପାଇଁ। ବୁଧବାର ଜଗତ୍‌ସିଂହପୁର ଜିଲା ପାରାଦୀପ ମାଛଧରା ବନ୍ଦର ପରିସରରେ ଏମ୍‌ପିଇଡିଏ ପକ୍ଷରୁ ଆୟୋଜିତ ବୈଠକରେ ଏହି ପ୍ରସଙ୍ଗ ଉଠିଥିଲା। ଏମ୍‌ପିଇଡିଏ ଡେପୁଟି ଡାଇରେକ୍ଟର ଅର୍ଚିମାନ ଲାହିରୀଙ୍କ ସୂଚନା ଅନୁସାରେ, ଆମେରିକା ମାଛର ମାନ ଉପରେ ଏବେ ପ୍ରଶ୍ନ କରିଛି। ଏହାକୁ ଆସନ୍ତା ୨୦୨୫ ମାର୍ଚ୍ଚ ମଧ୍ୟରେ ସୁଧାରିବା ପାଇଁ ସମୟ ଦେଇଛି। ଯଦି ବର୍ତ୍ତମାନ ଭଳି ବ୍ୟବସ୍ଥାରେ ମାଛ ରପ୍ତାନି ଜାରି ରହିବ, ତା'ହେଲେ ସେମାନେ ସମ୍ପୂର୍ଣ୍ଣ ବ୍ୟାନ କରିବେ ବୋଲି କହିଛନ୍ତି। ସେଥିପାଇଁ ପ୍ରକ୍ରିୟାକରଣ ଓ ପରିବହନ ମଧ୍ୟରେ ଯେଉଁ ସମୟ ରହୁଛି ତାକୁ ହ୍ରାସ କରିବାକୁ ଓଡ଼ିଶା ସାମୁଦ୍ରିକ ମତ୍ସ୍ୟ ଉତ୍ପାଦକ

- ପ୍ରକ୍ରିୟାକରଣ, ପରିବହନ ବିଳମ୍ବରୁ ମାଛର ମାନ ହେଉଛି ହ୍ରାସ
- ପାରାଦୀପ ମାଛଧରା ବନ୍ଦରରେ ପ୍ରୋସେସିଂ ପ୍ଲାଣ୍ଟ ସ୍ଥାପନ କରାଯାଉ

ସଂଘ(ଓମ୍ପା)କୁ ପରାମର୍ଶ ଦେଇଛନ୍ତି।

ପ୍ରକ୍ରିୟାକରଣ, ପରିବହନ ବ୍ୟବସ୍ଥା ଏବେ କିପରି ଚାଲିଛି

ସମୁଦ୍ରରେ ଗୋଟିଏ ବୋଟ୍ ମାଛ ଧରିବା ପାଇଁ ଯାଇ ଫେରିବା ବେଳକୁ ସପ୍ତାହ ପର୍ଯ୍ୟନ୍ତ ସମୟ ଲାଗିଥାଏ। ପ୍ରତିଦିନ ଧରାହେଉଥିବା ମାଛକୁ ଶୀତଳୀକୃତ ଭଣ୍ଡାର ମଧ୍ୟରେ ରଖାଯାଇଥାଏ। ଶୀତଳୀକୃତ କରିବା ପାଇଁ ଏକ କେଜି ମାଛ ପାଇଁ ୧୨୦୦ ଗ୍ରାମ ବରଫ ଦରକାର ପଡିଥାଏ। କିନ୍ତୁ ଏବେ ମତ୍ସ୍ୟଜୀବୀମାନେ ଏକ କେଜି ମାଛ ପାଇଁ ମାତ୍ର ୭୦୦ ରୁ ୮୦୦ ଗ୍ରାମ ବରଫ ଦେଉଛନ୍ତି। ବୋଟ୍ ବର୍ଥରେ ଲାଗିବା ପରେ ମାଛ ବରଫ ଭଣ୍ଡାର ମଧ୍ୟରୁ ଖାଲି କରାଯାଏ। ସେହି ମାଛକୁ ଅକ୍ସନହଲ୍ ମଧ୍ୟରେ ଗଦେଇ ପୃଥକୀକରଣ କରାଯାଇଥାଏ। ଭିନ୍ନ ଭିନ୍ନ ମାଛକୁ ଅଲଗା କରିବା ପରେ ନିଲାମ ହୋଇଥାଏ। ନିଲାମରେ ମାଛ କିଣିଥିବା ରପ୍ତାନିକାରୀ ସଂସ୍ଥାର ଏଜେଣ୍ଟମାନେ ଗାଡ଼ି ପାଇଁ ଆବଶ୍ୟକ ମାଛ କିଣିବା ପରେ ଯାଇ ଗାଡ଼ିରେ ବୋଝେଇ ହୁଏ। ପ୍ରାୟତଃ ପ୍ରକ୍ରିୟାକରଣ କାରଖାନା ଭୁବନେଶ୍ୱରଠାରେ ଅଛି। ସେଠାରେ ପହଞ୍ଚିବା ପରେ ଚିଙ୍ଗୁଡ଼ି ମୁଣ୍ଡ ଖୋଳପା ବାହାର କରି ଶୀତଳୀକୃତ ଭଣ୍ଡାର ମଧ୍ୟରେ ସ୍ଲାବ୍ କରାଯାଉଛି। ଏହି ସବୁ ପ୍ରକ୍ରିୟା ପ୍ରାୟତଃ ୮ ରୁ ୧୪ ଘଣ୍ଟା ଲାଗିଥାଏ ବୋଲି ମାନସ ପଡ଼ିହାରୀ ନାମକ ଏଜେଣ୍ଟ କହିଛନ୍ତି। ଏପରି ହେବା ଫଳରେ ମାଛର ମାନ ହ୍ରାସ ପାଇଥାଏ। ଆମେରିକାରେ ଖାଦ୍ୟ ନିରୀକ୍ଷଣ ସଂସ୍ଥା ଯାଞ୍ଚ କଲେ ସେମାନେ ରିଜେକ୍ଟ କରିଦେଉଛନ୍ତି। ଏହି ପ୍ରକ୍ରିୟାକରଣ ଓ ପରିବହନ ସମୟକୁ ହ୍ରାସ କରିବା ପାଇଁ ମାଛଧରା ବନ୍ଦର ମଧ୍ୟରେ ପ୍ରୋସେସିଂ ପ୍ଲାଣ୍ଟ କରିବା ପାଇଁ ଲାହିରୀ ପରାମର୍ଶ ଦେଇଥିଲେ। ମାଛର ମାନ ଭଲ ରହିଲେ ତା'ର ମୂଲ୍ୟ ମଧ୍ୟ ଅଧିକ ରହିବ ବୋଲି ସେ କହିଥିଲେ। ଏଭଳି ପ୍ରୋସେସିଂ ପ୍ଲାଣ୍ଟ କରିବା ପାଇଁ ରାଜ୍ୟ କିମ୍ବା କେନ୍ଦ୍ର ସରକାରଙ୍କ ମତ୍ସ୍ୟ ବିଭାଗ ଉଦ୍ୟମ କରିବା ଜରୁରୀ ବୋଲି ଓମ୍ପା ସଭାପତି ଶ୍ରୀକାନ୍ତ ପରିଡ଼ା ଦାବି କରିଥିଲେ। ସୂଚନାଯୋଗ୍ୟ, ୨୦୨୩-୨୪ ଆର୍ଥିକ ବର୍ଷରେ ଭାରତରୁ ସାମୁଦ୍ରିକ ମାଛ ସମୁଦାୟ ୧୭,୮୧,୬୦୨ ମେଟ୍ରିକ ଟନ୍ ରପ୍ତାନି ହୋଇଛି ; ଯାହାର ବୈଦେଶିକ ମୂଲ୍ୟ ୬୦,୫୨୩,୮୯ କୋଟି ଟଙ୍କା (୭.୩୮ ବିଲିୟନ ଡଲାର) ବୋଲି ସରକାରୀ ଭାବେ କୁହାଯାଇଛି।

ପାରାଦୀପ: ମାଲବାହୀ ଟ୍ରେନ୍ ଲାଇନଚ୍ୟୁତ

ପାରାଦୀପ,୨୦।୬(ଶରତ ରାଉତ)

ଜଗତ୍‌ସିଂହପୁର ଜିଲା ପାରାଦୀପ ରଙ୍ଗିଆଗଡ ରେଲୱେ ଷ୍ଟେଶନରେ ଗୁରୁବାର ରାତି ୮ଟାରେ ଏକ ମାଲବାହୀ ଟ୍ରେନ ଲାଇନଚ୍ୟୁତ ହୋଇଛି। ପିପିଏଲରୁ ସାର ବୋଝେଇ କରି ଛତିଶଗଡ଼ ରାୟପୁର ଯାଉଥିବା ଉକ୍ତ ଟ୍ରେନ ପିପିଏଲ ରେଲୱେ କ୍ରସିଂ ପାଖରେ ଲାଇନଚ୍ୟୁତ ହୋଇଥିଲା। ସେହିଭଳି ଅବସ୍ଥାରେ ବଗିଗୁଡିକ ପ୍ରାୟ ୨୦୦ ମିଟର ପର୍ଯ୍ୟନ୍ତ ଯାଇଥିଲା। ପରେ ସେହି ଲାଇନରେ ଟ୍ରେନ ଚଳାଚଳ ବନ୍ଦ କରାଯାଇଛି। ଘଟଣାସ୍ଥଳରେ ଏଆରଏମ୍ ଅର୍ଘ୍ୟ ପଟ୍ଟନାୟକ ପହଞ୍ଚି ତଦନ୍ତ ଆରମ୍ଭ କରିଛନ୍ତି। ଲାଇନଚ୍ୟୁତ ହେବାର କାରଣ ଜଣାପଡିନାହିଁ। ଯୁଦ୍ଧ କାଳୀନ ଭାବେ ଲାଇନ ମରାମତି କରାଯାଉଛି। ରାତି ମଧ୍ୟରେ ସ୍ୱାଭାବିକ ହେବ ବୋଲି ପଟ୍ଟନାୟକ କହିଛନ୍ତି।

ଟାଟା ଷ୍ଟିଲ୍, ଇଫ୍‌କୋ ପକ୍ଷରୁ ମୃତ୍ତିକା ପରୀକ୍ଷଣ

ବିଭାଗୀୟ ଅଧିକାରୀ ଜଣେ ମହିଳା ଚାଷୀଙ୍କୁ ପ୍ରମାଣପତ୍ର ପ୍ରଦାନ କରୁଛନ୍ତି ।

ଯାଜପୁର,୨୦।୬(ହର୍ଷବର୍ଦ୍ଧନ ବେହେରା): ଟାଟା ଷ୍ଟିଲ ଫାଉଣ୍ଡେଶନ (ଟିଏସ୍‌ଏଫ୍) ଏବଂ ଇଣ୍ଡିଆନ ଫାର୍ମ ଫରେଷ୍ଟ୍ରି ଡେଭଲପମେଣ୍ଟ କୋଅପରେଟିଭ (ଇଫ୍‌କୋ) ସହଯୋଗରେ କୃଷକମାନଙ୍କ ପାଇଁ ୨ ଦିନିଆ 'ମୃତ୍ତିକା ପରୀକ୍ଷଣ କାର୍ଯ୍ୟକ୍ରମ' ଟାଟା ଷ୍ଟିଲର ବ୍ରାହ୍ମଣୀପାଳ ହାଉସିଂ କମ୍ପ୍ଲେକ୍ସରେ ବୁଧବାର ଅନୁଷ୍ଠିତ ହୋଇଯାଇଛି। 'ବିଶ୍ୱ ମରୁଭୂମୀକରଣ ଓ ମରୁ ମୁକାବିଲା ଦିବସ' ପାଳନ ଅବସରରେ କୃଷି ଉପରେ ମୃତ୍ତିକା ସ୍ୱାସ୍ଥ୍ୟର ପ୍ରଭାବ ଏବଂ ସ୍ଥାୟୀ ମୃତ୍ତିକା ପରିଚାଳନା ପ୍ରଣାଳୀ ବିଷୟରେ କୃଷକମାନଙ୍କୁ ସଚେତନ କରାଯାଇଥିଲା ଏବଂ ଏକ 'ଭ୍ରାମ୍ୟମାଣ ମୃତ୍ତିକା ପରୀକ୍ଷଣ ଭ୍ୟାନ' ମାଧ୍ୟମରେ ମୃତ୍ତିକା ପରୀକ୍ଷଣ କରାଯାଇଥିଲା। ଏଥିରେ ଯାଜପୁର ଜିଲାର ଦାନଗଦି ଓ କେନ୍ଦୁଝର ଜିଲାର ହରିଚନ୍ଦନପୁର ଦୁଇଟି ବ୍ଲକରୁ ୧୧୦ ଚାଷୀ ଅଂଶଗ୍ରହଣ କରିଥିଲେ । ୫୦୦ ଏକରରୁ ଅଧିକ ଚାଷଜମିରୁ ୧୧୦ ସ୍ଥାନର ମାଟି ନମୁନାରେ ମୃତ୍ତିକା ସ୍ୱାସ୍ଥ୍ୟ ପରୀକ୍ଷା କରାଯିବା ସହ ୫୦ରୁ ଅଧିକ ମାଟି ନମୁନାର ରିପୋର୍ଟ ଚାଷୀଙ୍କୁ ପ୍ରଦାନ କରାଯାଇଥିଲା । ପ୍ରତ୍ୟେକ ରିପୋର୍ଟକୁ ବିସ୍ତୃତ ଭାବେ ବର୍ଣ୍ଣନା କରି ମାଟିର ସର୍ବୋତ୍ତମ ସ୍ୱାସ୍ଥ୍ୟ ପାଇଁ ଆବଶ୍ୟକ ପୋଷକ ତତ୍ତ୍ୱ ଏବଂ ଜୈବିକ ସାରର ଠିକ ମାତ୍ରା ବିଷୟରେ ତଥ୍ୟ ପ୍ରଦାନ କରାଯାଇଥିଲା । ଫସଫରସ(ପି), ପୋଟାସିୟମ (କେ), ପିଏଚ୍‌ସ୍ତର, ମୃତ୍ତିକା ଲବଣତା (ଇସି) ଏବଂ ଜୈବିକ କାର୍ବନ ପରିମାଣ ଭଳି ପାଞ୍ଚଟି ଗୁରୁତ୍ୱପୂର୍ଣ୍ଣ ମୃତ୍ତିକା ସ୍ୱାସ୍ଥ୍ୟ ମାନଦଣ୍ଡର ମୂଲ୍ୟାଙ୍କନର ଗୁରୁତ୍ୱ ବିଷୟରେ କୃଷକମାନଙ୍କୁ ସଚେତନ କରାଯାଇଥିଲା । ଏହାସହ ବ୍ୟାପକ ଆଲୋଚନା, ବିଭିନ୍ନ ଚାଷ ଜମିର କ୍ଷେତ୍ର ଯାଞ୍ଚ ଏବଂ ମୃତ୍ତିକା ନମୁନା ସଂଗ୍ରହ ପଦ୍ଧତି ପ୍ରଦର୍ଶନ କରାଯାଇଥିଲା । ଜୈବ ସାର ଗ୍ରହଣର ଉପକାରିତା ସମ୍ପର୍କରେ ଏକ ସଚେତନତା କାର୍ଯ୍ୟକ୍ରମ ଅନୁଷ୍ଠିତ ହୋଇଥିଲା । ଶେଷରେ କୃଷକମାନଙ୍କୁ ମୃତ୍ତିକା ସ୍ୱାସ୍ଥ୍ୟ କାର୍ଡ ପ୍ରଦାନ କରାଯାଇଥିଲା । ଟାଟା ଷ୍ଟିଲ ଫାଉଣ୍ଡେଶନର ଏହି ପଦକ୍ଷେପ, ସ୍ଥାୟୀ ଏବଂ ଜଳବାୟୁ ସହନଶୀଳ କୃଷି ପ୍ରଣାଳୀକୁ ପ୍ରୋତ୍ସାହିତ କରିବା ଏବଂ ଏହି ଅଞ୍ଚଳର କୃଷକମାନଙ୍କ ଜ୍ଞାନ ଏବଂ ଉତ୍ପାଦକତା ବୃଦ୍ଧି କରିବା ଉକ୍ତ କାର୍ଯ୍ୟକ୍ରମର ମୂଳ ଲକ୍ଷ୍ୟ ବୋଲି ସୂଚନା ଦିଆଯାଇଛି।

ପୂର୍ବ ତଟ ରେଳପଥ

ସଂ.SDCM/KUR/ATVM Facilitator/III
ତା.13.06.2024ରିଖ

କାର୍ଯ୍ୟର ନାମ : ଖୋର୍ଦ୍ଧା ରୋଡ଼ ମଣ୍ଡଳରେ @3% କୋନସ୍ ଆଧାରରେ ATVMs ମାଧ୍ୟମରେ ଅସଂରକ୍ଷିତ ଟିକଟ କାରି ନିମନ୍ତେ ATVM ଫ୍ୟାସିଲିଟେଟରଙ୍କ ନିଯୁକ୍ତି ନିମନ୍ତେ ରେଲୱେର ଅବସରପ୍ରାପ୍ତ କର୍ମଚାରୀ ଏବଂ ସାଧାରଣ ଜନତାଙ୍କ ଠାରୁ ଆବେଦନ ଆମନ୍ତ୍ରଣ କରାଯାଉଛି । ଆବେଦନକାରୀ ସ୍ପଷ୍ଟ ଭାବରେ ତାଙ୍କ ପସନ୍ଦର ଷ୍ଟେସନ ନାମକୁ ଉଲ୍ଲେଖ କରିବା ଉଚିତ୍ ।

ଷ୍ଟେସନ ନାମ ଏବଂ ATVM ସଂଖ୍ୟା: (1) କଟକ-5 ଗୋଟି, (2) ବ୍ରହ୍ମପୁର-3 ଗୋଟି, (3) ଢେଙ୍କାନାଳ-2 ଗୋଟି, (4) ଯାଜପୁର କେନ୍ଦୁଝର ରୋଡ଼-1 ଗୋଟି, (5) ପାରାଦ୍ୱୀପ-1 ଗୋଟି, (6) ଖୋର୍ଦ୍ଧା ରୋଡ଼-3 ଗୋଟି, (7) ଅନୁଗୁଳ-1 ଗୋଟି, (8) ତାଳଚେର ରୋଡ଼-1 ଗୋଟି, (9) ତାଳଚେର-1 ଗୋଟି, (10) ପଲାସା-3 ଗୋଟି, (11) ସୋମ୍‌ପେଟା-1 ଗୋଟି, (12) ଲଛାପୁରମ୍-1 ଗୋଟି, (13) ଛତ୍ରପୁର(CAP)-1 ଗୋଟି, (14) ଖଲ୍ଲିକୋଟ-1 ଗୋଟି, (15) ବାଲୁଗାଁ-1 ଗୋଟି, (16) ଭୁବନେଶ୍ୱର-8 ଗୋଟି, (17) ଭଦ୍ରକ-1 ଗୋଟି, (18) ଢେଲାଙ୍ଗ-1 ଗୋଟି, (19) ପୁରୀ-5 ଗୋଟି ।

ଫ୍ୟାସିଲିଟେଟରଙ୍କ ସଂଖ୍ୟା (ଟିନି ଶିପ୍): କ୍ରମ ସଂ. 1:14 ଗୋଟି, କ୍ରମ ସଂ. 2:9 ଗୋଟି, କ୍ରମ ସଂ. 3:5 ଗୋଟି, କ୍ରମ ସଂ. 4:3 ଗୋଟି, କ୍ରମ ସଂ. 5:3 ଗୋଟି, କ୍ରମ ସଂ. 6:7 ଗୋଟି, କ୍ରମ ସଂ. 7:3 ଗୋଟି, କ୍ରମ ସଂ. 8:2 ଗୋଟି, କ୍ରମ ସଂ. 9:1 ଗୋଟି, କ୍ରମ ସଂ. 10:5 ଗୋଟି, କ୍ରମ ସଂ. 11:2 ଗୋଟି, କ୍ରମ ସଂ. 12:1 ଗୋଟି, କ୍ରମ ସଂ. 13:2 ଗୋଟି, କ୍ରମ ସଂ. 14:2 ଗୋଟି, କ୍ରମ ସଂ. 15:1 ଗୋଟି, କ୍ରମ ସଂ. 16:15 ଗୋଟି, କ୍ରମ ସଂ. 17:1 ଗୋଟି, କ୍ରମ ସଂ. 18:3 ଗୋଟି, କ୍ରମ ସଂ. 19:10 ଗୋଟି ।

ମୋଟ ATVM ସଂଖ୍ୟା: 41 ଗୋଟି, ମୋଟ ଫ୍ୟାସିଲିଟେଟରଙ୍କ ସଂଖ୍ୟା: 89 ଗୋଟି ।

ଆବେଦନ ଫର୍ମ ଜମା କରିବାର ଶେଷ ତାରିଖ ଓ ସମୟ: ତା.04.07.2024 ରିଖ 1500 ଘଟିକା ପର୍ଯ୍ୟନ୍ତ, ଆବେଦନ ଫର୍ମ ଖୋଲାଯିବା ତାରିଖ ଓ ସମୟ: ତା.04.07.2024 ରିଖ 1530 ଘଟିକା ।

ବିସ୍ତୃତ ନିୟମ ଏବଂ ସର୍ତ୍ତାବଳୀ ସହିତ ଆବେଦନ ଫର୍ମ ୱେବ୍‌ସାଇଟ୍ www.eastcoastrail.indianrailways.gov.in→Tendersରୁ ଡାଉନଲୋଡ୍ କରାଯାଇପାରିବ ଜିମ୍ବା ଯେକୌଣସି କାର୍ଯ୍ୟ ଦିବସରେ ବରିଷ୍ଠ ମଣ୍ଡଳ ବାଣିଜ୍ୟ ପ୍ରବନ୍ଧକ, ପୂର୍ବ ତଟ ରେଳପଥ, ଖୋର୍ଦ୍ଧା ରୋଡ଼ଙ୍କ କାର୍ଯ୍ୟାଳୟରୁ ସଂଗ୍ରହ କରାଯାଇପାରିବ ।

ବରିଷ୍ଠ ମଣ୍ଡଳ ବାଣିଜ୍ୟ ପ୍ରବନ୍ଧକ,
ଖୋର୍ଦ୍ଧା ରୋଡ଼

PR-224/P/24-25

कार्यपालक अभियंता का कार्यालय
ग्रामीण कार्य विभाग, कार्य प्रमण्डल, राँची

अति अल्पकालीन ई–निविदा आमंत्रण सूचना

PR.NO.-318742 REO(23-24):D

पत्रांकः– दिनांक–

अति अल्पकालीन ई–निविदा संख्याः–19/RE/2023-24/RWD /EE/RANCHI

क्रम सं0	आईडेन्टी फिकेशन संख्या / पैकेज संख्या	कार्य का नाम	प्राक्कलित राशि (रूपये में) अंक में	अक्षर में	कार्य समाप्ति की तिथि / अवधि	टेण्डर कॉल नं0
1	RWD/RANCHI/ 32/ STPKG/03/ 2023-24	सोसो राहे रोड से बुन्दीयारू निश्चितपुर भाया दरहा तक पथ का सुदृढ़कीकरण कार्य। (ल0–4.200 कि0मी0) नावाडीह से बसंतपुर भाया पोगड़ा तक पथ का सुदृढ़ीकरण कार्य। (ल0–3.100 कि0मी0) सताकी रोड नावाटोली से सेरेंगडीह भाया रामडेरा तक पथ का सुदृढ़ीकरण कार्य। (ल0–4.800 कि0मी0) हल्दीबेड़ा से सताकी तक पथ का सुदृढ़ीकरण कार्य। (ल0–3.500 कि0मी0) सारूगोड़ी से खैरवाटिकरा तक पथ का सुदृढ़ीकरण कार्य। (ल0–5.000 कि0मी0)	10,22,76,000.00	दस करोड़ बाईस लाख छिहत्तर हजार रूपये मात्र।	15 माह	द्वितीय
2	RWD/RANCHI/ 33/ STPKG/04/ 2023-24	कोकरोडीह से सिरीडीह तक पथ का सुदृढ़ीकरण कार्य। (ल0–7.830 कि0मी0) चन्दनडीह से सिरीडीह तक पथ का सुदृढ़ीकरण कार्य। (ल0–9.350 कि0मी0) हापदबेड़ा गंगानाला पुल से कोयनारडीह तक पथ का सुदृढ़ीकरण कार्य। (ल0–2.350 कि0मी0)	10,50,51,000.00	दस करोड़ पचास लाख एक्यावन हजार रूपये मात्र।	15 माह	द्वितीय

1. वेबसाईट में निविदा प्रकाशन की तिथिः–**24.06.2024**
2. ई–निविदा प्राप्ति की अंतिम तिथि एवं समयः–**03.07.2024** अपराह्न 5.00 बजे तक।
3. निविदा खोलने की तिथि एवं समयः–**05.07.2024** अपराह्न 3.30 बजे।
4. निविदा आमंत्रित करने वाले पदाधिकारी का नाम एवं पताः– कार्यपालक अभियंता, ग्रामीण कार्य विभाग, कार्य प्रमण्डल, राँची।
5. ई–निविदा प्रकोष्ठ का दूरभाष सं0– 0651–2360137
विस्तृत जानकारी के लिए वेबसाईट jharkhandtenders.gov.in में देखा जा सकता है।

कार्यपालक अभियंता
ग्रामीण कार्य विभाग
कार्य प्रमण्डल, राँची

PR 327105 (REO) 24-25 (D)

कार्यपालक अभियंता का कार्यालय
ग्रामीण कार्य विभाग, कार्य प्रमण्डल, राँची

अति अल्पकालीन ई–पुर्ननिविदा आमंत्रण सूचना

(PR 322479 REO (23-24):D)

पत्रांकः– दिनांक–

अति अल्पकालीन ई–पुर्ननिविदा संख्याः– 10/RE/2023-24/RWD /EE/RANCHI

क्रम सं0	आईडेन्टी फिकेशन संख्या / पैकेज संख्या	कार्य का नाम	प्राक्कलित राशि (रूपये में) अंक में	अक्षर में	कार्य समाप्ति की तिथि / अवधि	टेण्डर कॉल नं0
1	RWD/RANCHI/ 17/ STPKG/01/ 2023-24	बरहे से कैम्बो पुल तक पथ का विशेष मरम्मति कार्य। (ल0–3.100 कि0मी0) एन0एच0–23 भूतपूर्व सैनिक होटल से कटहल टोली मतला महतो के घर तक पथ का विशेष मरम्मति कार्य। (ल0–1.315 कि0मी0) एन0एच0–23 बारेडीह से भसनंदा तक पथ का विशेष मरम्मति कार्य। (ल0–2.700 कि0मी0) एन0एच0–75 से चौरेया पथ भाया करकट तक पथ का विशेष मरम्मति कार्य। (ल0–2.750 कि0मी0) एन0एच0–75 से बुचीपुल तक पथ का विशेष मरम्मति कार्य। (ल0–1.200 कि0मी0) एन0एच0–75 से मलटोटी तक पथ का विशेष मरम्मति कार्य। (ल0–2.500 कि0मी0) एन0एच0–75 से पाटुक खखराटांड़ तक पथ का विशेष मरम्मति कार्य। (ल0–1.100 कि0मी0) मुड़मा चौक से बरगड़ी तक पथ का विशेष मरम्मति कार्य। (ल0–1.200 कि0मी0) बंझिला पंचायत अन्तर्गत बुढ़ाखुखरा से गोरे तक पथ का विशेष मरम्मति कार्य। (ल0–2.100 कि0मी0) एस0एच0 खेलारी पथ चौरिया से तरंगा तक पथ का विशेष मरम्मति कार्य। (ल0–1.100 कि0मी0)	10,25,64,000.00	दस करोड़ पच्चीस लाख चौंसठ हजार रूपये मात्र।	15 माह	चर्तुथ

1. वेबसाईट में निविदा प्रकाशन की तिथिः–24.06.2024
2. ई–निविदा प्राप्ति की अंतिम तिथि एवं समयः–03.07.2024 अपराह्न 5.00 बजे तक।
3. निविदा खोलने की तिथि एवं समयः–05.07.2024 अपराह्न 3.30 बजे।
4. निविदा आमंत्रित करने वाले पदाधिकारी का नाम एवं पताः– कार्यपालक अभियंता, ग्रामीण कार्य विभाग, कार्य प्रमण्डल, राँची।
5. ई–निविदा प्रकोष्ठ का दूरभाष सं0– 0651–2360137
विस्तृत जानकारी के लिए वेबसाईट jharkhandtenders.gov.in में देखा जा सकता है।

कार्यपालक अभियंता
ग्रामीण कार्य विभाग कार्य प्रमण्डल, राँची

PR 327118 REO(24-25)D

TENDER NOTICE
STATE INSTITUTE OF HOTEL MANAGEMENT
TITILAGARH ROAD, BALANGIR - 767001 (ODISHA)

No.282/SIHM/2024-25/TENDER Date: 20.06.2024

Sealed tender are invited from the reputed dealers/manufacturers/ distributors for supply of Student Uniform (readymade) for the Academic Session 2024-25.

Tenderers must be superscripted "Tender for supply of Student Uniform (Readymade) for the Academic Session 2024-25" on the top of the envelope which contains the tender documents and other required documents should reach the Office of the Principal, State Institute of Hotel Management, Titilagarh Road, Balangir - 767001 (Odisha) by Govt. Speed Post/Regd. Post/Courier on or before 01.07.2024 till 5.00 p.m.

For further details kindly visit our website **www.sihmbalangir.org**

Sd/-
Principal

OFFICE OF THE SUPERINTENDENT
PANDIT RAGHUNATH MURMU MEDICAL COLLEGE & HOSPITAL, BARIPADA, MAYURBHANJ, 757001
SUPERINTENDENT PRM MCH, BARIPADA, MAYURBHANJ
TENDER CALL NOTICE

Notice No. 4305 Date : 19.06.2024

No.E-56: Sealed tenders are invited from interested / bonafied / registered agency for supply of Bike Ambulance to PRM Medical College & Hospital, Baripada. The details regarding specification, terms & conditions may be downloaded from district website www.mayurbhanj.nic.in. The bids in sealed envelope should reach the office of the undersigned by 10.07.2024 till 5.30 PM along with all relevant documents. The tender will be opened on Dt. 11.07.2024 at 11.30 AM in the presence of bidders or authorized representatives. In case of absence of any bidder then bid document will be opened by the committee members. The undersigned reserves the right to reject any or all the tenders without assigning any reason thereof.

Sd./- Superintendent PRM MCH
Baripada, Mayurbhanj

OIPR-10120/11/0001/2425

पर्यटन मंत्रालय
MINISTRY OF TOURISM
NCHMCT

Institute of Hotel Management
Veer Surendra Sai Nagar, Bhubaneswar-751010
Tel: 0674-2589241, E-mail id: hospitality@ihmbbs.org
Website: www.ihmbbs.org

ADMISSION-2024

On behalf of National Council for Hotel Management and Catering Technology, Noida, IHM Bhubaneswar calls for application, from the eligible candidates to get admission in to 1st year of 3-Years B.Sc.-HHA (Hospitality & Hotel Administration) program with the following eligibility criteria against the residual vacancies at IHM Bhubaneswar which is an affiliated of NCHMCT.

1. Candidate must have passed 12th Exam with minimum of **40% marks** (in aggregate, in 10+2 system from a recognized board, either of any stream (Science/Arts/ Commerce/Vocational).
2. English should be one of the compulsory subject in 12th level and have passed the subject.
3. There is No Age bar.
4. The program recognized by **Jawaharlal Nehru University** to award the final degree.
5. Reservation as per government rules.

Interested candidate must apply to the Institute by attaching the copies of testimonials latest by **1st July, 2024** either in person/by posts or vide email at **hospitality@ihmbbs.org .** Admission form and other details are available on the website **www.ihmbbs.org .**

Admission helpline numbers: **9438810851 and 9937453823**
Name of contact person: **Gyana Ranjan Satapathy**
Mobile number of contact person: **9937453823**

Admission will be offered on the basis of a written test to be conducted shortly by NCHMCT for residual vacancies for which the dates will be intimated to the eligible applicants. Candidates may follow institute website for information on the written test schedule.

Sd/-
Principal

ସେଲ୍ଫି କର୍ନର ଧରିତ୍ରୀ

ଆମକୁ ପଠାନ୍ତୁ ଆପଣଙ୍କ ସେଲ୍‌ଫି

metroselfie@gmail.com

@ ବବେନ୍ଦ୍ର

@ ଐଶ୍ୱର୍ଯ୍ୟା

@ ବର୍ଷା

@ ମୁଜାଫର

ସେଲ୍‌ଫି ପଠାଇବା ସମୟରେ ନିଜର ନାମ ଏବଂ ମୋବାଇଲ ନମ୍ବର ଦେବାକୁ ଭୁଲନ୍ତୁ ନାହିଁ । ଯୋଗ୍ୟବିବେଚିତ ଫଟୋ ପ୍ରକାଶ ପାଇବ।

ତଦନ୍ତ କମିଟି ଗଠନ ପାଇଁ ସିଡିଏମ୍‌ଓଙ୍କ ପଛଘୁଞ୍ଚା

ଜିଲା ମୁଖ୍ୟ ଚିକିତ୍ସାଳୟରୁ ୬୦ ଏସି ଗାଏବ ଘଟଣା

- **କାରଣ ଦର୍ଶାଅ ନୋଟିସକୁ ନେଇ ଉଠିଲା ପ୍ରଶ୍ନ**
- **୨ ହସ୍ପିଟାଲ ମ୍ୟାନେଜରଙ୍କ ବଦଳି ପାଇଁ ହେବ ସୁପାରିସ**

ନୟାଗଡ଼,୨୦।୬(ଲୋକନାଥ ମିଶ୍ର)

ନୟାଗଡ଼ ଜିଲା ମୁଖ୍ୟ ଚିକିତ୍ସାଳୟ ପରିସରରେ ଥିବା ମାତୃ ଶିଶୁ ଚିକିତ୍ସାଳୟର ସ୍ତ୍ରୀ ଓ ପ୍ରସୂତି ୱାର୍ଡ, ସିଜରିଂ ଓ ପ୍ରସୂତି ୱାର୍ଡ ସମେତ ଡ୍ୟୁଟି ରୁମ୍‌ରେ ଏସି ନ ଥିବାବେଳେ ସର୍ଜରି ୱାର୍ଡ, ସେଫ୍ଟିକ ୱାର୍ଡ, ମେଡିସିନ ୱାର୍ଡ, ଶିଶୁ ୱାର୍ଡ, ପୁରୁଣା ଆଉଟଡୋରରୁ ୬୦ରୁ ଊର୍ଦ୍ଧ୍ୱ ଏସି ଗାଏବ ଘଟଣା ସାଧାରଣରେ ଆଲୋଡନ ସୃଷ୍ଟି କରିଛି। ଏ ସଂକ୍ରାନ୍ତରେ ବିଭିନ୍ନ ଗଣମାଧ୍ୟମରେ ପ୍ରକାଶ ପାଇଥିଲେ ମଧ୍ୟ ଏହି ଦୁର୍ନୀତିକୁ ଲୁଚାଇବା ପାଇଁ ଜୋରଦାର ଉଦ୍ୟମ ଚାଲିଥିବା ଅଭିଯୋଗ ହୋଇଛି। ଏସି ଗାଏବ ଘଟଣାରେ ଦୁଇ ହସ୍ପିଟାଲ ମ୍ୟାନେଜରଙ୍କୁ କାରଣଦର୍ଶାଅ ନୋଟିସ୍ ଜାରି ହୋଇଥିବା କୁହାଯାଉଛି। ତେବେ କାରଣଦର୍ଶାଅ ନୋଟିସ୍ ଜାରି ନେଇ ସିଡିଏମ୍‌ଓ ଓ ଜିଲା ପରିଷଦ ଅଧ୍ୟକ୍ଷଙ୍କ ବିବୃତି ଭିନ୍ନ ଭିନ୍ନ ହେଉଥିବାରୁ ସନ୍ଦେହ ସୃଷ୍ଟି ହୋଇଛି। ଦୁଇ ହସ୍ପିଟାଲ ମ୍ୟାନେଜରଙ୍କୁ କାରଣଦର୍ଶାଅ ନୋଟିସ୍ ଜାରି ହୋଇଥିବା ଜିଲା ପରିଷଦ ଅଧ୍ୟକ୍ଷ କହୁଥିବାବେଳେ ସିଡିଏମ୍‌ଓ ଅସ୍ୱୀକାର କରିବା ଘଟଣା ପ୍ରଶାସନର ଅସଲ ମୁଖାକୁ ଖୋଲିଦେଇଛି। ଯାହାକି ଏହି ଦୁର୍ନୀତିକୁ ବାଟବଣା କରାଯାଉଥିବାର ପ୍ରୟାସ ଏବେ ପଦାରେ ପଡିଛି। ଅପରପକ୍ଷେ ଦୁଇ ହସ୍ପିଟାଲ ମ୍ୟାନେଜରଙ୍କ ବଦଳି ପାଇଁ ସ୍ୱାସ୍ଥ୍ୟ ନିର୍ଦ୍ଦେଶକଙ୍କୁ ସୁପାରିସ କରିବି ବୋଲି ସିଡିଏମ୍‌ଓ ଗୁରୁବାର ଗଣମାଧ୍ୟମକୁ କହିଛନ୍ତି। ସେହିଭଳି ଏସି ଗାଏବ ଘଟଣାକୁ ନେଇ ସିଡିଏମ୍‌ଓ ଉଦ୍‌ବେଗ ଓ ଅସନ୍ତୋଷ ବ୍ୟକ୍ତ କରୁଥିଲେ ମଧ୍ୟ ତଦନ୍ତ କମିଟି ଗଠନ କରିବାକୁ ପଛଘୁଞ୍ଚା ଦେବାର କାରଣ ବୁଝାପଡୁନି। ଗତ ୧୩ ତାରିଖରୁ ତଦନ୍ତ କମିଟି ଗଠନ କରିବାକୁ ଗଣମାଧ୍ୟମ ସମ୍ମୁଖରେ ସିଡିଏମ୍‌ଓ ବାରମ୍ବାର କହି ଆସୁଛନ୍ତି । ହେଲେ ୨୦ ତାରିଖ ମଧ୍ୟରେ କମିଟି ଗଠନ କରୁ ନାହାନ୍ତି। କାର୍ଯ୍ୟବ୍ୟସ୍ତତା ଦେଖାଇ ସିଡିଏମ୍‌ଓ ତଦନ୍ତ କମିଟି ଗଠନ କରିବାରେ ସମୟ ଗଡାଇ ଚାଲିଛନ୍ତି। ଯାହାକି ଏସି ଦୁର୍ନୀତିରେ ସଂପୃକ୍ତ ଥିବା ଅଧିକାରୀ, କର୍ମଚାରୀଙ୍କୁ ସୁରକ୍ଷା ଯୋଗାଇବାରେ ସହଯୋଗ କରୁଛି। ପୁଣି ଏସି ଗାଏବ ଘଟଣାର ତଦନ୍ତ କରାଇ କାର୍ଯ୍ୟାନୁଷ୍ଠାନ ନେବାକୁ ମୁଖ୍ୟମନ୍ତ୍ରୀ, ଦୁଇ ଉପମୁଖ୍ୟମନ୍ତ୍ରୀ, ମୁଖ୍ୟ ଶାସନ ସଚିବଙ୍କୁ ଟୁଇଟ୍ କରାଯାଇଥିବା ବେଳେ ସରକାରୀସ୍ତରରେ ପଦକ୍ଷେପ ନାହିଁ।

ବୈଠକକୁ ଆସିଲେନି ସୁପରିଣ୍ଟେଣ୍ଡେଣ୍ଟ,ମ୍ୟାନେଜର

ଏସି ଗାଏବ ଘଟଣାରେ ଆଲୋଚନା କରିବାକୁ ସିଡିଏମ୍‌ଓଙ୍କ କାର୍ଯ୍ୟାଳୟକୁ ଦୁଇ ମ୍ୟାନେଜର, ଜିଲା ମୁଖ୍ୟ ଚିକିତ୍ସାଳୟର ସୁପରିଣ୍ଟେଣ୍ଡେଣ୍ଟଙ୍କୁ ଗୁରୁବାର ମଧ୍ୟାହ୍ନରେ ସିଡିଏମ୍‌ଓ ଡକାଇଥିଲେ। ପ୍ରାୟ ୨ ଘଣ୍ଟା ଅପେକ୍ଷା ପରେ ବି ଦୁଇ ମ୍ୟାନେଜର, ଜିଲା ମୁଖ୍ୟ ଚିକିତ୍ସାଳୟର ସୁପରିଣ୍ଟେଣ୍ଡେଣ୍ଟ ଆସି ନ ଥିଲେ। ଏପରି କି ନ ଆସିବାର କାରଣ ମଧ୍ୟ ଦର୍ଶାଇ ନ ଥିଲେ। ଏପରି ସ୍ଥଳେ ସିଡିଏମ୍‌ଓ ଅପେକ୍ଷା କରି ଫେରିଥିଲେ। ଏନେଇ ସିଡିଏମ୍‌ଓ ରମାକାନ୍ତ ପଣ୍ଡା କୁହନ୍ତି, ଏସି ଗାଏବ ଘଟଣାରେ ଯେଉଁମାନେ ଦୋଷୀ ସେମାନଙ୍କ ବିରୋଧରେ କାର୍ଯ୍ୟାନୁଷ୍ଠାନ ହେବ। ଏନେଇ ତଦନ୍ତ କମିଟି ଗଠନ କରିବାରେ ବିଳମ୍ବ ହେଉଥିଲେ ମଧ୍ୟ ଜୁନ୍ ମାସ ଶେଷ ସୁଦ୍ଧା ଆମେ କାର୍ଯ୍ୟାନୁଷ୍ଠାନ ନେବୁ। ଦୁଇ ହସ୍ପିଟାଲ ମ୍ୟାନେଜରଙ୍କୁ ଜିଲା ମୁଖ୍ୟ ଚିକିତ୍ସାଳୟରୁ ହଟାଇବା ଦରକାର। ସେମାନେ କାମ ଠିକ୍‌ରେ କରୁନାହାନ୍ତି। ଦୁଇ ଜଣଙ୍କୁ ଦୁଇ ଶିଫ୍ଟରେ କାମ କରିବାକୁ ନିର୍ଦ୍ଦେଶ ଦେଇଥିଲେ ମଧ୍ୟ ଅଣଦେଖା କରୁଛନ୍ତି। ସବୁବେଳେ ଏକାଠି ଏସି ରୁମ୍‌ରେ ବସି ସମୟ ବିତାଉଛନ୍ତି। ଦୁଇ ହସ୍ପିଟାଲ ମ୍ୟାନେଜର ନିଜ କାର୍ଯ୍ୟରେ ଅଣଦେଖା କରୁଥିବାରୁ ଜିଲା ମୁଖ୍ୟ ଚିକିତ୍ସାଳୟରେ ଅବ୍ୟବସ୍ଥା ବଢ଼ି ଚାଲିଛି। ଏଣୁ ଦୁଇ ହସ୍ପିଟାଲ ମ୍ୟାନେଜରଙ୍କୁ ବଦଳି ପାଇଁ ପୂର୍ବରୁ ସ୍ୱାସ୍ଥ୍ୟ ନିର୍ଦ୍ଦେଶକଙ୍କୁ କହିଥିଲି। ଏବେ ପୁଣି ଥରେ ସୁପାରିସ କରିବେ ବୋଲି କହିଛନ୍ତି। ଜିଲା ପରିଷଦ ଅଧ୍ୟକ୍ଷ ଦେବାଶିଷ ପଟ୍ଟନାୟକ କୁହନ୍ତି, ଏସି ଗାଏବ ଘଟଣା ଛୋଟିଆ କଥା ନୁହେଁ। ଏହି ଘଟଣାରେ ଦୁଇ ହସ୍ପିଟାଲ ମ୍ୟାନେଜରଙ୍କୁ କାରଣ ଦର୍ଶାଅ ନୋଟିସ୍ ହୋଇଛି। ତୁରନ୍ତ ଘଟଣାର ତଦନ୍ତ କରାଇ କାର୍ଯ୍ୟାନୁଷ୍ଠାନ ହେବ ବୋଲି ସେ ସୂଚନା ଦେଇଛନ୍ତି ।

ଦେବସ୍ନାନ ପୂର୍ଣ୍ଣମୀ ପାଇଁ ହାତୀମୁଣ୍ଡ,ଟାହିଆ ପ୍ରସ୍ତୁତ

ଶ୍ରୀଜୀଉଙ୍କ ହାତୀମୁଣ୍ଡ,ଟାହିଆ ନିର୍ମାଣରେ ନିମଗ୍ନ ଯୁବ ଶିଳ୍ପୀ ପ୍ରଶାନ୍ତ।

ଖଣ୍ଡପଡ଼ା,୨୦।୬(ଅଜୟ କୁମାର ମହାରଣା): ଜଗନ୍ନାଥ ସଂସ୍କୃତିର ଆଦିପୀଠ କଣ୍ଟିଲୋ ଶ୍ରୀ ନୀଳମାଧବ ଜୀଉଙ୍କ ପାର୍ଶ୍ୱଠାକୁର ଭାବେ ବିରାଜିତ ଶ୍ରୀ ଜଗନ୍ନାଥ, ବଳଭଦ୍ର ଓ ଦେବୀ ସୁଭଦ୍ରା ଶନିବାର ଦେବସ୍ନାନ ପୂର୍ଣ୍ଣମୀରେ ରତ୍ନ ସିଂହାସନରୁ ଓହ୍ଲାଇ ସ୍ନାନ ମଣ୍ଡପକୁ ବିଜେ କରିବେ। ତିନି ଠାକୁରଙ୍କ ସ୍ନାନ ଯାତ୍ରା ପାଇଁ ଗୁରୁବାରଠାରୁ ପ୍ରସ୍ତୁତି ପର୍ବ ଆରମ୍ଭ ହୋଇଯାଇଛି। ଠାକୁରଙ୍କ ହାତୀ ବେଶ ପାଇଁ କଣ୍ଟିଲୋ ଖୁଦ ବେହେରା ପାଟଣା ଗ୍ରାମର ଯୁବ ଶିଳ୍ପୀ ପ୍ରଶାନ୍ତ କୁମାର ସାହୁ ଓ ତାଙ୍କର ସହଯୋଗୀମାନେ ମୁଖା ଓ ଟାହିଆ ନିର୍ମାଣ କାର୍ଯ୍ୟରେ ନିମଗ୍ନ ଅଛନ୍ତି। ଚଳିତ ବର୍ଷ ସ୍ନାନ ଯାତ୍ରା ପାଳନ ନିମନ୍ତେ ପୁରୀ ବାଲିସାହି ଗିରି ସ୍ୱାମୀ ମଠର ମହନ୍ତ ସ୍ୱାମୀ ଇନ୍ଦିରା ରମଣ ମହାରାଜ ସମସ୍ତ ସାହାଯ୍ୟ ସହଯୋଗ ଯୋଗାଇ ଦେଉଥିବା ମନ୍ଦିର ପ୍ରଶାସନ ସୁତ୍ରରୁ ସୂଚନା ମିଳିଛି। ଜ୍ୟେଷ୍ଠ ପୂର୍ଣ୍ଣମୀରେ ମହାପ୍ରଭୁ ଜଗନ୍ନାଥଙ୍କ ଆବିର୍ଭାବ ତଥା ଜନ୍ମ ତିଥି। ଏହି ଦିବସରେ ତାଙ୍କ ପ୍ରତିମାକୁ ଅଧିବାସ ପୂର୍ବକ ସ୍ନାନ କରାଇଲେ କୋଟି ଜନ୍ମ ପାପର ବିନାଶ ଘଟିଥାଏ ବୋଲି ବିଶ୍ୱାସ ରହିଛି। ସୂଚନାଯୋଗ୍ୟ, ଉକ୍ତ ବେଶ ସରଞ୍ଜାମ ପାଇଁ ପତି, କପଡା, କଇଁଥ ଅଠା, ଖଡିର ମିଶ୍ରଣ କରାଯାଇ ଲେପ ଦିଆଯାଏ। ଲେପ ପରେ ବିଭିନ୍ନ ରଙ୍ଗ ଲେପନ କରାଯାଇ ହାତୀ ମୁଣ୍ଡ ଓ ଟାହିଆ ପ୍ରସ୍ତୁତ କରାଯାଉଥିବା ବେଳେ ଟାହିଆ ପାଇଁ ଜରି, ଜମ୍ବୁରା, କଇଁଥ ଅଠା, ପଇତା ସୂତରା ଓ ବାଉଁଶର ଆବଶ୍ୟକତା ଥିବା ଯୁବ କାରିଗର ଶ୍ରୀ ସାହୁ ପ୍ରକାଶ କରିଥିଲେ।

ଅଗ୍ନି ସେବା ବିଭାଗର ସଚେତନତା କାର୍ଯ୍ୟକ୍ରମ

ଦଶପଲ୍ଲା,୨୦।୬(ପ୍ରକାଶ କୁମାର ପାଣି)

ଦଶପଲ୍ଲା ବ୍ଲକ ପରିସରରେ ଦଶପଲ୍ଲା ଅଗ୍ନି ସେବା କର୍ମଚାରୀମାନଙ୍କୁ ପକ୍ଷରୁ ଏକ ସଚେତନତା କାର୍ଯ୍ୟକ୍ରମ ଅନୁଷ୍ଠିତ ହୋଇଯାଇଛି । ନିଆଁ ଲାଗିଲେ ନିଜକୁ ଏବଂ ନିଜର ପରିବାରକୁ କିପରି ସୁରକ୍ଷା ଦିଆଯାଇପାରିବ ସେ ବିଷୟରେ ସଚେତନତା କାର୍ଯ୍ୟକ୍ରମ କରାଯାଇଥିଲା । ବିଶେଷ କରି ଗ୍ୟାସ୍ ସିଲିଣ୍ଡରରେ ନିଆଁ ଲାଗିଲେ କିପରି ନିଆଁ ଲିଭାଇ ହେବ ସେବିଷୟରେ ଜନସାଧାରଣଙ୍କୁ ସଚେତନତା କରାଯାଇଥିଲା । ଏହି ସଚେତନତା କାର୍ଯ୍ୟକ୍ରମରେ ଦଶପଲ୍ଲା ତହସିଲଦାର ସ୍ମୃତି ରଞ୍ଜନ ରଞ୍ଜନ ଶତପଥୀ, ଦଶପଲ୍ଲା ଏନ୍‌ଏସିର କାର୍ଯ୍ୟନିର୍ବାହୀ ଅଧିକାରୀ ଚନ୍ଦ୍ରଶେଖର ବାରିକ, ଦଶପଲ୍ଲା ବ୍ଲକର କର୍ମଚାରୀ ବୃନ୍ଦ ଏବଂ ସ୍ଥାନୀୟ ଜନସାଧାରଣ ଉପସ୍ଥିତ ଥିଲେ।

ମିଶନ ଶକ୍ତି ଅର୍ଥ ଆତ୍ମସାତ୍

ମିଶନ ଶକ୍ତି ସଦସ୍ୟାଙ୍କୁ ହଇରାଣ ପରେ ଥାନାରେ ଅଭିଯୋଗ

ନୟାଗଡ଼,୨୦।୬(ଲୋକନାଥ ମିଶ୍ର)

ନୟାଗଡ଼ ବ୍ଲକ ବଡପଣ୍ଡୁସର ମିଶନ ଶକ୍ତି ଅର୍ଥ ଆତ୍ମସାତ୍ ହୋଇଥିବା ଅଭିଯୋଗ ହୋଇଛି। ମିଶନ ଶକ୍ତି ସଦସ୍ୟା ଉନ୍ନୟନ କାମ କରି ସେମାନଙ୍କ ପ୍ରାପ୍ୟ ପାଇଁ ବାରମ୍ବାର ବ୍ଲକକୁ ଦୌଡି ନିରାଶ ହେବା ପରେ ଏଭଳି ଅଭିଯୋଗ ଆଣି ଇଟାମାଟି ଥାନାରେ ଅଭିଯୋଗ କରିଛନ୍ତି। ବଡ଼ ପଣ୍ଡୁସର ମିଶନ ଶକ୍ତିର ସଭାନେତ୍ରୀ ରମାମଣି ପରିଡ଼ାଙ୍କ ଅଭିଯୋଗ ଅନୁଯାୟୀ, ନୟାଗଡ଼ ବ୍ଲକରେ ମନୋଜ ପାତ୍ର ବିଡିଓ ଥିବାବେଳେ ୫ ଲକ୍ଷ ଟଙ୍କାର ମିଶନ ଶକ୍ତି ଗୃହ, ୧ ଲକ୍ଷ ଟଙ୍କାର ଶୌଚାଳୟ, ୫ ଲକ୍ଷ ଟଙ୍କାର ରାସ୍ତାରେ ମାଟି ଫିଲିଂ, ବଡପଣ୍ଡୁସର ପୋଖରୀ ତାରବାଡ ଓ ଅନ୍ୟ କାର୍ଯ୍ୟ ପାଇଁ ୫ ଲକ୍ଷ, ଏମ୍‌ଜିଏନଆରଇଜିଏସ୍‌ରେ ୧ ଲକ୍ଷ ଟଙ୍କା ଏପରି ୧୭ ଲକ୍ଷ ଟଙ୍କାର କାମ ବଡ ପଣ୍ଡୁସର ମିଶନ ଶକ୍ତି ପକ୍ଷରୁ କରାଯାଇଥିଲା। ଏଥିରୁ ଅଧା ଟଙ୍କା ମିଶନ ଶକ୍ତି ପାଇ ସାରିଛି। ଅବଶିଷ୍ଟ ଟଙ୍କା ଦେବା ପାଇଁ ବ୍ଲକର ଜେଇ ଓ ଗ୍ରାମସେବକ ବାରମ୍ବାର ବ୍ଲକ୍‌କୁ ଦୌଡାଉଛନ୍ତି। ଅନ୍ୟପକ୍ଷେ ବିଡିଓ ମନୋଜ ପାତ୍ର ବଦଳି ହେବା ପରେ ଆଉ ଟଙ୍କା ମିଳିଲା ନାହିଁ। ଟଙ୍କା ମିଳିବା ସମ୍ପର୍କରେ ଜିଲା ପରିଷଦ ଉନ୍ନୟନ ଅଧିକାରୀଙ୍କ ନିକଟରେ ଅଭିଯୋଗ ସତ୍ତ୍ୱେ ସୁଫଳ ମିଳିନି। ବକେୟା ଅର୍ଥ ମିଶନ ଶକ୍ତି ନାଁରେ ବିଲ୍ କରାଯାଇ ହଡପ କରାଯାଇଥିବା ଅଭିଯୋଗ ହୋଇଛି।

ଜଗନ୍ନାଥ ମନ୍ଦିରରେ ଦେବସଭା

ଖଣ୍ଡପଡ଼ା,୨୦।୬(ଅଜୟ କୁମାର ମହାରଣା): ଖଣ୍ଡପଡ଼ା ଶ୍ରୀଜଗନ୍ନାଥଙ୍କ ମନ୍ଦିରରେ ପାରମ୍ପରିକ ପ୍ରଥାନୁଯାୟୀ ଦେବସଭା ଅନୁଷ୍ଠିତ ହୋଇଯାଇଛି। ଦେବନୀତି ଅନୁଯାୟୀ ଚମ୍ପକ ଦ୍ୱାଦଶୀ ତିଥି ଅବସରରେ ଆୟୋଜିତ ଦେବସଭାରେ ୪ ବିଗ୍ରହଙ୍କ ଚଳନ୍ତି ପ୍ରତିମାକୁ ବିଜେ ନିମନ୍ତେ ନିମନ୍ତ୍ରଣକ୍ରମେ ପ୍ରଭୁ ଶ୍ରୀ ନୀଳକଣ୍ଠେଶ୍ୱର ଦେବ, ଶ୍ରୀ ମଦନମୋହନ, ପ୍ରଭୁ ଶ୍ରୀ ଗୋପୀନାଥ ଓ ମା'ମହାଲକ୍ଷ୍ମୀଙ୍କ ଉପସ୍ଥିତିରେ ଦେବସଭା ଅନୁଷ୍ଠିତ ହୋଇଥିଲା। ମନ୍ଦିରର ବରିଷ୍ଠ ପୂଜକ ନିରଞ୍ଜନ ନନ୍ଦ ସମସ୍ତ ନୀତିକାନ୍ତି ସୁଚାର ରୁପେ ତୁଲାଇଥିଲେ। ଏ ଅବସରରେ ହୋମଯଜ୍ଞ, ପୂଜାର୍ଚ୍ଚନା ଆଦି ମାଙ୍ଗଳିକ କାର୍ଯ୍ୟ ଅନୁଷ୍ଠିତ ହୋଇଥିଲା।

ଦେବସଭାରେ ସାମିଲ ହୋଇଥିବା ସେବାସୀ

ପୂର୍ବ ତଟ ରେଳପଥ

ସଂ.SDCM/KUR/ATVM Facilitator/III
ତା.13.06.2024ରିଖ

କାର୍ଯ୍ୟର ନାମ : ଖୋର୍ଦ୍ଧା ରୋଡ଼ ମଣ୍ଡଳରେ @3% କମିଶନ୍ ଆଧାରରେ ATVMs ମାଧ୍ୟମରେ ଅସଂରକ୍ଷିତ ଟିକଟ ଜାରି ନିମନ୍ତେ ATVM ଫ୍ୟାସିଲିଟେଟରଙ୍କ ନିଯୁକ୍ତି ନିମନ୍ତେ ରେଲୱେର ଅବସରପ୍ରାପ୍ତ କର୍ମଚାରୀ ଏବଂ ସାଧାରଣ ଜନତାଙ୍କ ଠାରୁ ଆବେଦନ ଆମନ୍ତ୍ରଣ କରାଯାଉଛି । ଆବେଦନକାରୀ ସ୍ପଷ୍ଟ ଭାବରେ ତାଙ୍କ ପସନ୍ଦର ଷ୍ଟେସନ ନାମକୁ ଉଲ୍ଲେଖ କରିବା ଉଚିତ୍ ।

ଷ୍ଟେସନ ନାମ ଏବଂ ATVM ସଂଖ୍ୟା: (1) ଜଟକ-5 ଗୋଟି, (2) ବ୍ରହ୍ମପୁର-3 ଗୋଟି, (3) ଢେଙ୍କାନାଳ-2 ଗୋଟି, (4) ଯାଜପୁର କେନ୍ଦୁଝର ରୋଡ଼-1 ଗୋଟି, (5) ପାରାଦ୍ୱୀପ-1 ଗୋଟି, (6) ଖୋର୍ଦ୍ଧା ରୋଡ଼-3 ଗୋଟି, (7) ଅନୁଗୁଳ-1 ଗୋଟି, (8) ତାଳଚେର ରୋଡ଼-1 ଗୋଟି, (9) ତାଳଚେର-1 ଗୋଟି, (10) ପଲାସା-3 ଗୋଟି, (11) ସୋମ୍‌ପେଟା-1 ଗୋଟି, (12) ଇଛାପୁରମ୍-1 ଗୋଟି, (13) ଛତ୍ରପୁର(CAP)-1 ଗୋଟି, (14) ଖଲ୍ଲିକୋଟ-1 ଗୋଟି, (15) ବାଲୁଗାଁ-1 ଗୋଟି, (16) ଭୁବନେଶ୍ୱର-8 ଗୋଟି, (17) ଭଦ୍ରକ-1 ଗୋଟି, (18) ଜେଲାଙ୍ଗ-1 ଗୋଟି, (19) ପୁରୀ-5 ଗୋଟି ।

ଫ୍ୟାସିଲିଟେଟରଙ୍କ ସଂଖ୍ୟା (ତିନି ଶିଫ୍ଟ): କ୍ରମ ସଂ. 1:14 ଗୋଟି, କ୍ରମ ସଂ. 2:9 ଗୋଟି, କ୍ରମ ସଂ. 3:5 ଗୋଟି, କ୍ରମ ସଂ. 4:3 ଗୋଟି, କ୍ରମ ସଂ. 5:3 ଗୋଟି, କ୍ରମ ସଂ. 6:7 ଗୋଟି, କ୍ରମ ସଂ. 7:3 ଗୋଟି, କ୍ରମ ସଂ. 8:2 ଗୋଟି, କ୍ରମ ସଂ. 9:1 ଗୋଟି, କ୍ରମ ସଂ. 10:5 ଗୋଟି, କ୍ରମ ସଂ. 11:2 ଗୋଟି, କ୍ରମ ସଂ. 12:1 ଗୋଟି, କ୍ରମ ସଂ. 13:2 ଗୋଟି, କ୍ରମ ସଂ. 14:2 ଗୋଟି, କ୍ରମ ସଂ. 15:1 ଗୋଟି, କ୍ରମ ସଂ. 16:15 ଗୋଟି, କ୍ରମ ସଂ. 17:1 ଗୋଟି, କ୍ରମ ସଂ. 18:3 ଗୋଟି, କ୍ରମ ସଂ. 19:10 ଗୋଟି ।

ମୋଟ ATVM ସଂଖ୍ୟା: 41 ଗୋଟି, ମୋଟ ଫ୍ୟାସିଲିଟେଟରଙ୍କ ସଂଖ୍ୟା: 89 ଗୋଟି ।

ଆବେଦନ ଫର୍ମ ଜମା କରିବାର ଶେଷ ତାରିଖ ଓ ସମୟ: ତା.04.07.2024 ରିଖ 1500 ଘଟିକା ପର୍ଯ୍ୟନ୍ତ, ଆବେଦନ ଫର୍ମ ଖୋଲାଯିବା ତାରିଖ ଓ ସମୟ: ତା.04.07.2024 ରିଖ 1530 ଘଟିକା ।

ବିସ୍ତୃତ ନିୟମ ଏବଂ ସର୍ତ୍ତାବଳୀ ସହିତ ଆବେଦନ ଫର୍ମ ୱେବ୍‌ସାଇଟ୍ www.eastcoastrail.indianrailways.gov.in→Tendersରୁ ଡାଉନଲୋଡ୍ କରାଯାଇପାରିବ କିମ୍ବା ଯେକୌଣସି କାର୍ଯ୍ୟ ଦିବସରେ ବରିଷ୍ଠ ମଣ୍ଡଳ ବାଣିଜ୍ୟ ପ୍ରବନ୍ଧକ, ପୂର୍ବ ତଟ ରେଳପଥ, ଖୋର୍ଦ୍ଧା ରୋଡ଼ଙ୍କ କାର୍ଯ୍ୟାଳୟରୁ ସଂଗ୍ରହ କରାଯାଇପାରିବ ।

ବରିଷ୍ଠ ମଣ୍ଡଳ ବାଣିଜ୍ୟ ପ୍ରବନ୍ଧକ,
ଖୋର୍ଦ୍ଧା ରୋଡ଼

PR-224/P/24-25

कार्यपालक अभियंता का कार्यालय
ग्रामीण कार्य विभाग, कार्य प्रमण्डल, राँची

अति अल्पकालीन ई–निविदा आमंत्रण सूचना

PR.NO.-318742 REO(23-24):D

पत्रांकः– दिनांक–

अति अल्पकालीन ई–निविदा संख्याः–19/RE/2023-24/RWD /EE/RANCHI

क्रम सं0	आईडेन्टी फिकेशन संख्या/ पैकेज संख्या	कार्य का नाम	प्राक्कलित राशि (रूपये में) अंक में	अक्षर में	कार्य समाप्ति की तिथि/ अवधि	टेण्डर कॉल नं0
1	RWD/RANCHI/ 32/ STPKG/03/ 2023-24	सोसो राहे रोड से बुन्दीयारू निश्चितपुर भाया दरहा तक पथ का सुदृढ़कीकरण कार्य। (ल0–4.200 कि0मी0) नावाडीह से बसंतपुर भाया पोगड़ा तक पथ का सुदृढ़ीकरण कार्य। (ल0–3.100 कि0मी0) सताकी रोड नावाटोली से सेरेंगडीह भाया रामडेरा तक पथ का सुदृढ़ीकरण कार्य। (ल0–4.800 कि0मी0) हल्दीबेड़ा से सताकी तक पथ का सुदृढ़ीकरण कार्य। (ल0–3.500 कि0मी0) सारूगोड़ी से खैरवाटिकरा तक पथ का सुदृढ़ीकरण कार्य। (ल0–5.000 कि0मी0)	10,22,76,000.00	दस करोड़ बाईस लाख छिहत्तर हजार रूपये मात्र।	15 माह	द्वितीय
2	RWD/RANCHI/ 33/ STPKG/04/ 2023-24	कोकरोडीह से सिरीडीह तक पथ का सुदृढ़ीकरण कार्य। (ल0–7.830 कि0मी0) चन्दनडीह से सिरीडीह तक पथ का सुदृढ़ीकरण कार्य। (ल0–9.350 कि0मी0) हापदबेड़ा गंगानाला पुल से कोयनारडीह तक पथ का सुदृढ़ीकरण कार्य। (ल0–2.350 कि0मी0)	10,50,51,000.00	दस करोड़ पचास लाख एक्यावन हजार रूपये मात्र।	15 माह	द्वितीय

1. वेबसाईट में निविदा प्रकाशन की तिथिः–**24.06.2024**
2. ई–निविदा प्राप्ति की अंतिम तिथि एवं समयः–**03.07.2024** अपराह्न 5.00 बजे तक।
3. निविदा खोलने की तिथि एवं समयः–**05.07.2024** अपराह्न 3.30 बजे।
4. निविदा आमंत्रित करने वाले पदाधिकारी का नाम एवं पताः– कार्यपालक अभियंता, ग्रामीण कार्य विभाग, कार्य प्रमण्डल, राँची।
5. ई–निविदा प्रकोष्ठ का दूरभाष सं0– 0651–2360137

विस्तृत जानकारी के लिए वेबसाईट jharkhandtenders.gov.in में देखा जा सकता है।

कार्यपालक अभियंता
ग्रामीण कार्य विभाग
कार्य प्रमण्डल, राँची

PR 327105 (REO) 24-25 (D)

कार्यपालक अभियंता का कार्यालय
ग्रामीण कार्य विभाग, कार्य प्रमण्डल, राँची

अति अल्पकालीन ई–पुर्ननिविदा आमंत्रण सूचना

(PR 322479 REO (23-24):D)

पत्रांकः– दिनांक–

अति अल्पकालीन ई–पुर्ननिविदा संख्याः– 10/RE/2023-24/RWD /EE/RANCHI

क्रम सं0	आईडेन्टी फिकेशन संख्या/ पैकेज संख्या	कार्य का नाम	प्राक्कलित राशि (रूपये में) अंक में	अक्षर में	कार्य समाप्ति की तिथि/ अवधि	टेण्डर कॉल नं0
1	RWD/RANCHI/ 17/ STPKG/01/ 2023-24	बरहे से कैम्बो पुल तक पथ का विशेष मरम्मति कार्य। (ल0–3.100 कि0मी0) एन0एच0–23 भूतपूर्व सैनिक होटल से कटहल टोली मतला महतो के घर तक पथ का विशेष मरम्मति कार्य। (ल0–1.315 कि0मी0) एन0एच0–23 बारेडीह से भसनंदा तक पथ का विशेष मरम्मति कार्य। (ल0–2.700 कि0मी0) एन0एच0–75 से चौरेया पथ भाया करकट तक पथ का विशेष मरम्मति कार्य। (ल0–2.750 कि0मी0) एन0एच0–75 से बुचीपुल तक पथ का विशेष मरम्मति कार्य। (ल0–1.200 कि0मी0) एन0एच0–75 से मलटोटी तक पथ का विशेष मरम्मति कार्य। (ल0–2.500 कि0मी0) एन0एच0–75 से पाटुक खखराटांड़ तक पथ का विशेष मरम्मति कार्य। (ल0–1.100 कि0मी0) मुड़मा चौक से बरगड़ी तक पथ का विशेष मरम्मति कार्य। (ल0–1.200 कि0मी0) बंझिला पंचायत अन्तर्गत बुढ़ाखुखरा से गोरे तक पथ का विशेष मरम्मति कार्य। (ल0–2.100 कि0मी0) एस0एच0 खेलारी पथ चौरिया से तरंगा तक पथ का विशेष मरम्मति कार्य। (ल0–1.100 कि0मी0)	10,25,64,000.00	दस करोड़ पच्चीस लाख चौंसठ हजार रूपये मात्र।	15 माह	चर्तुथ

1. वेबसाईट में निविदा प्रकाशन की तिथिः–24.06.2024
2. ई–निविदा प्राप्ति की अंतिम तिथि एवं समयः–03.07.2024 अपराह्न 5.00 बजे तक।
3. निविदा खोलने की तिथि एवं समयः–05.07.2024 अपराह्न 3.30 बजे।
4. निविदा आमंत्रित करने वाले पदाधिकारी का नाम एवं पताः– कार्यपालक अभियंता, ग्रामीण कार्य विभाग, कार्य प्रमण्डल, राँची।
5. ई–निविदा प्रकोष्ठ का दूरभाष सं0– 0651–2360137

विस्तृत जानकारी के लिए वेबसाईट jharkhandtenders.gov.in में देखा जा सकता है।

कार्यपालक अभियंता
ग्रामीण कार्य विभाग कार्य प्रमण्डल, राँची

PR 327118 REO(24-25)D

ସଂକ୍ଷେପରେ

ବାପାଙ୍କ ଶୁଦ୍ଧିକ୍ରିୟା ପାଇଁ ସହାୟତା ଲୋଡ଼ିଲେ ପୁଅ

ପାଣିକୋଇଲି,୧୯।୬(ବିକାଶ ମଲ୍ଲିକ): ପାଣିକୋଇଲି ପଞ୍ଚାୟତ ଅନ୍ତର୍ଗତ ଗୁପ୍ତଗଡ଼ିଆ ସାହିର ପାଗଳ ମଲିକ(୬୮) ଗତ ୧୪ ତାରିଖରେ ବାର୍ଦ୍ଧକ୍ୟ ଜନିତ ରୋଗରେ ପଡ଼ି ମୃତ୍ୟୁବରଣ କରିଛନ୍ତି। ପାଗଳ ଜଣେ ସାଧାରଣ ଚାଷୀ ଥିଲେ। ତାଙ୍କ ପୁଅ ଆଦିତ୍ୟ ବାପାଙ୍କୁ ଚାଷ କାର୍ଯ୍ୟରେ ସହାୟତା କରିବା ସହିତ ମୂଲ ମଜୁରି ଲାଗି ପରିବାର ପ୍ରତିପୋଷଣ କରୁଥିଲେ। ଏହି ସମୟରେ ତାଙ୍କ ବାପାଙ୍କର ଆକସ୍ମିକ ମୃତ୍ୟୁରେ ଏକମାତ୍ର ପୁତ୍ର ଆଦିତ୍ୟ ଭାଙ୍ଗି ପଡ଼ିଛନ୍ତି। ଆସନ୍ତା ୨୩ ତାରିଖରେ ତାଙ୍କ ବାପାଙ୍କର ଶୁଦ୍ଧିକ୍ରିୟା। ସେଥିପାଇଁ ସେ ଲୋକଙ୍କୁ ସହାୟତା ପାଇଁ ନିବେଦନ କରିଛନ୍ତି। ଆଦିତ୍ୟ କହିଛନ୍ତି, ବାପା ହଠାତ ଚାଲିଗଲେ, ମୋ ପାଖରେ ଟଙ୍କାଟିଏ ମଧ୍ୟ ନାହିଁ, ଆପଣମାନେ ସାହାଯ୍ୟ ନ କରିଲେ ଶୁଦ୍ଧିକ୍ରିୟା କରିପାରିବିନାହିଁ।

ଶାଳପଡ଼ାରେ ବିଧାୟକଙ୍କୁ ସମ୍ବର୍ଦ୍ଧନା

ବଡ଼ଚଣା,୨୦।୬(ଦିଲୀପ କୁମାର ମହାନ୍ତି): ବଡ଼ଚଣା ବିଧାୟକ ଅମର ନାୟକଙ୍କୁ ତାଙ୍କ ନିଜ ଗ୍ରାମ ପଞ୍ଚାୟତ ଶାଳପଡାଠାରେ ବିଭିନ୍ନ ଅନୁଷ୍ଠାନ ଓ ବ୍ୟକ୍ତିବିଶେଷଙ୍କ ପକ୍ଷରୁ ସମ୍ବର୍ଦ୍ଧନା ପ୍ରଦାନ କରାଯାଇଛି। ପଞ୍ଚାୟତର ଭାଜପା କର୍ମୀ ଓ ବିଭିନ୍ନ ଅନୁଷ୍ଠାନର କର୍ମକର୍ତ୍ତା ବିଧାୟକଙ୍କୁ ସାଇଲପଡ଼ାଠାରୁ ଏକ ବାଇକ୍ ଶୋଭାଯାତ୍ରାରେ ପଞ୍ଚାୟତର ବିଭିନ୍ନ ଗ୍ରାମ ପରିକ୍ରମା କରାଇ ଶାଳପଡା ସ୍କୁଲ ପଡ଼ିଆ ସଭାସ୍ଥଳକୁ ପାଛୋଟି ନେଇଥିଲେ। ପଞ୍ଚାୟତ ସଭାପତି କ୍ଷମାନିଧି ସାହୁଙ୍କ ଦ୍ୱାରା ଆୟୋଜିତ ଏହି ସଭାକୁ ସାମାଜିକ କର୍ମୀ ସବ୍ୟସାଚୀ ମହାନ୍ତି ପରିଚାଳନା କରିଥିଲେ।

କଳକଳା ସରକାରୀ ଉଚ୍ଚ ବିଦ୍ୟାଳୟ ଶାଳପଡ଼ାର ଶିକ୍ଷୟିତ୍ରୀଶିକ୍ଷକମାନେ ଶିକ୍ଷକ କୈଳାସ ନାୟକଙ୍କ ନେତୃତ୍ୱରେ ବିଧାୟକଙ୍କୁ ସମ୍ବର୍ଦ୍ଧିତ କରିଥିଲେ। ଶାଳପଡା ସମାଧି ମହାପରୁଷ ଯୁବକ ସଂଘ ପକ୍ଷରୁ ଶୁଭ୍ରାଂଶୁ ଭୂଷଣ ନାୟକଙ୍କ ନେତୃତ୍ୱରେ ବିଧାୟକଙ୍କୁ ସମ୍ବର୍ଦ୍ଧିତ କରାଯାଇଥିଲା। ଏଥିସହ ପଞ୍ଚାୟତ ବିଭିନ୍ନ ଅନୁଷ୍ଠାନ ଓ ବିଦ୍ୟାଳୟ ପକ୍ଷରୁ ବିଧାୟକଙ୍କୁ ସମ୍ବର୍ଦ୍ଧିତ କରାଯାଇଥିଲା। ବିଧାୟକଙ୍କୁ ନିଜ ପଞ୍ଚାୟତରେ ସମ୍ବର୍ଦ୍ଧିତ କରାଯାଇଥିବାରୁ ସେ ସମସ୍ତଙ୍କୁ କୃତଜ୍ଞତା ଜଣାଇବା ସହ ଏହି ଦିନକୁ କେବେ ଭୁଲିପାରିବେ ନାହିଁ ବୋଲି କହିଥିଲେ। ସମ୍ମାନିତ ଅତିଥିଭାବେ ଅବସରପ୍ରାପ୍ତ ଡା. କୃଷ୍ଣଚନ୍ଦ ରାୟ, ଗଜୁଳା ନନ୍ଦ ଶତପଥୀ, ବସନ୍ତ ରାଉତ, ଭୀମସେନ ମହାରଣା, ମଦନ ମୋହନ ସେଠ, ଶାଳପଡା ସରପଞ୍ଚ ମମିତା ରାଉତ, ସମିତିସଭ୍ୟା ରୀତାଞ୍ଜଳି ମହାନ୍ତି, ସମିଆ ସରପଞ୍ଚ ବିଶ୍ୱବିଜୟୀ ବ୍ରହ୍ମ, ପାରିଆ ସରପଞ୍ଚ ବେଣୁଧର ବିଶ୍ୱାଳ ଓ କାଇମାଟିଆ ସରପଞ୍ଚଙ୍କ ପ୍ରତିନିଧି ଅଶୋକ ନାୟକ ପ୍ରମୁଖ ଯୋଗଦେଇ ଅଞ୍ଚଳବାସୀଙ୍କ ଏହି ସହଯୋଗକୁ କେବେ ଭୁଲିହେବ ନାହିଁ ବୋଲି କହିଥିଲେ। ପଞ୍ଚାୟତର ଶହଶହ ସଂଖ୍ୟାରେ ପୁରୁଷ ଓ ମହିଳା ଯୋଗଦେଇ ବିଧାୟକଙ୍କୁ ସ୍ୱାଗତ ଜଣାଇଥିଲେ।

୮ ବର୍ଷ ହେଲା ବସିନାହିଁ ଆରପିଡିଏସି ବୈଠକ

ସରକାର ବଦଳିବା ପରେ ଅଞ୍ଚଳବାସୀଙ୍କ ଆଶା ବଢ଼ିଛି

ଯାଜପୁର,୨୦।୬(ହର୍ଷବର୍ଦ୍ଧନ ବେହେରା): ଯାଜପୁର ଜିଲା କଳିଙ୍ଗନଗର ବିସ୍ଥାପିତ ଓ ଜମିହରାଙ୍କ ସମସ୍ୟାର ପ୍ରତିକାର ଏବଂ ପ୍ରଭାବିତ ଅଞ୍ଚଳର ଉନ୍ନୟନ ପାଇଁ ପୁନର୍ବାସ ଓ ପାରିପାର୍ଶ୍ୱିକ ଉନ୍ନୟନ ଉପଦେଷ୍ଟା କମିଟି (ଆରପିଡିଏସି) ବୈଠକ ଦୀର୍ଘ ୮ ବର୍ଷ ହେଲା ବସି ନାହିଁ। ଏହି ବୈଠକର ଯଥାର୍ଥତା କେତେ ତାହା ଅଞ୍ଚଳବାସୀ ବୁଝି ସାରିଥିବାବେଳେ ଏହି ଶିଳ୍ପାଞ୍ଚଳରେ ଆରପିଡିଏସି ବୈଠକ ନ ହେବା ସ୍ଥାଣୁ ପ୍ରଶାସନ ବୋଲି ସବୁଠି ଚର୍ଚ୍ଚା ହେଉଛି। ତେବେ ଏବେ ସରକାର ବଦଳି ଥିବାରୁ ଖୁବଶୀଘ୍ର ଆରପିଡିଏସି ବୈଠକର ଆୟୋଜନ କରି ବିସ୍ଥାପିତମାନଙ୍କ ବିଭିନ୍ନ ସମସ୍ୟାର ସମାଧାନ କରାଯିବ ବୋଲି ଅଞ୍ଚଳବାସୀ ଆଶା ରଖିଛନ୍ତି।

ରାଜ୍ୟରେ ଆର୍ଥିକ ଅଭିବୃଦ୍ଧି ପାଇଁ ଦ୍ରୁତ ଶିଳ୍ପାୟନ ଉପରେ ଗୁରୁତ୍ୱ ଦିଆଯାଇଛି। କିନ୍ତୁ ଏହି ପ୍ରକ୍ରିୟାରେ ଗାଁ ଓ ଜମି ହରାଇ ବିସ୍ଥାପିତ ହେଉଥିବା ଲୋକଙ୍କ ପ୍ରତି ପ୍ରଶାସନ ପ୍ରତିବନ୍ଧକ ସାଜିଛି ବୋଲି ମତପ୍ରକାଶ ପାଉଛି। ରାଜ୍ୟ ସରକାରଙ୍କ ପ୍ରଣୀତ ପୁନର୍ବାସ ଓ ଥଇଥାନ ନୀତିକୁ ପ୍ରଶାସନିକସ୍ତରରେ ଗୁରୁତ୍ୱ ଦିଆଯାଉ ନ ଥିବାରୁ ଶିଳ୍ପ ସଂସ୍ଥାଗୁଡିକରେ ବିସ୍ଥାପିତମାନଙ୍କ ବିଭିନ୍ନ ସମସ୍ୟାକୁ ନେଇ ଅଞ୍ଚଳରେ ଅସନ୍ତୋଷ ବଢିବାରେ ଲାଗିଛି। ଓଡ଼ିଶା ସରକାରଙ୍କ ପୁର୍ନବାସ ଓ ଥଇଥାନ ନୀତି ଅନୁସାରେ ବର୍ଷରେ ଅନ୍ତତଃ ୪ ଥର ଆରପିଡିଏସି ବୈଠକ ହେବା କଥା। କିନ୍ତୁ ପାଖାପାଖି ୮ ବର୍ଷ ହେବ ଆରପିଡିଏସି ବୈଠକ ହୋଇ ନାହିଁ। ଅପରପକ୍ଷେ ବିସ୍ଥାପିତ ଓ ଜମିହରାଙ୍କ ଅସନ୍ତୋଷରୁ ଆନ୍ଦୋଳନ, ଅର୍ଥନୈତିକ ଅବରୋଧ ଇତ୍ୟାଦି ପଦକ୍ଷେପ ଯୋଗୁ କାରଖାନାରେ ଆଇନଶୃଙ୍ଖଳା ପରିସ୍ଥିତି ସୃଷ୍ଟି ହେବା ଏବଂ କାରଖାନା ପରିଚାଳନାରେ ବାଧା ସୃଷ୍ଟି ହେଉଥିଲେ ବି ପ୍ରଶାସନ ତତ୍ପରତା ପ୍ରକାଶ କରୁନାହିଁ ବୋଲି ଅଭିଯୋଗ ହେଉଛି। ବିସ୍ଥାପିତ ପରିବାରଙ୍କ ସମସ୍ତ ମୌଳିକ ଅଧିକାର ଏବଂ ସମସ୍ୟାଗୁଡିକୁ ପୁଙ୍ଖାନୁପୁଙ୍ଖ ଆଲୋଚନା ମାଧ୍ୟମରେ ତର୍ଜମା ଏବଂ ଅନୁଧ୍ୟାନ କରିବା ପାଇଁ କେନ୍ଦ୍ରାଞ୍ଚଳ ରାଜସ୍ୱ କମିଶନର(ଆରଡ଼ିସି)ଙ୍କ ଅଧ୍ୟକ୍ଷତାରେ ଆରପିଡିଏସି ବୈଠକ ଆୟୋଜନ ପାଇଁ ବ୍ୟବସ୍ଥା ରହିଛି। ଶେଷ ତଥା ସପ୍ତମ ବୈଠକ ୨୦୧୬ ସେପ୍ଟେମ୍ବର ୧୪ରେ ତତ୍କାଳୀନ ଜିଲାପାଳ ରଞ୍ଜନ କୁମାର ଦାସଙ୍କ ତତ୍ତ୍ୱାବଧାନରେ ଅନୁଷ୍ଠିତ ହୋଇଥିଲା। ତତ୍କାଳୀନ ଜିଲାପାଳଙ୍କଠାରୁ ଇତିମଧ୍ୟରେ ୩ ଜଣ ଜିଲାପାଳ ଦାୟିତ୍ୱ ଗ୍ରହଣ କରିଛନ୍ତି ସତ କିନ୍ତୁ ବିସ୍ଥାପିତ ପରିବାରଙ୍କ ମୌଳିକ ସମସ୍ୟାର ସମାଧାନ ପାଇଁ ଏହି ଆରପିଡିଏସି ବୈଠକ ଅନୁଷ୍ଠିତ ହୋଇପାରିନାହିଁ ବୋଲି ମତପ୍ରକାଶ ପାଇଛି। କଳିଙ୍ଗନଗର ଶିଳ୍ପାଞ୍ଚଳ ତଥା ସୁକିନ୍ଦା ନିର୍ବାଚନମଣ୍ଡଳୀରେ ବର୍ତ୍ତମାନ ନୂତନ ବିଧାୟକ ନିର୍ବାଚିତ ହୋଇଛନ୍ତି। ଆଗ ମାଟି ପରେ ପାର୍ଟି କଥା କହି ବିସ୍ଥାପିତ ପରିବାରଙ୍କ ଭୋଟ ହାତେଇ ଥିବା ଚର୍ଚ୍ଚା ହେଉଛି। ବିସ୍ଥାପିତ ନେତା ରବୀନ୍ଦ୍ର ଜାରିକା ଓ ଅନ୍ୟମାନେ ବିସ୍ଥାପିତ ପରିବାରଙ୍କ ମୌଳିକ ସମସ୍ୟା ସମାଧାନ କରିବା ପାଇଁ ନେତାଙ୍କ ପ୍ରତିଶ୍ରୁତି ମିଳିଲା ପରେ ଭାଜପାକୁ ସମର୍ଥନ ଦିଆଯାଇଛି ବୋଲି କହିଛନ୍ତି। କଳିଙ୍ଗନଗର ବିସ୍ଥାପିତ ନୀତିକୁ ଦୀର୍ଘ ୧୮ ବର୍ଷରୁ ଅଧିକ ହେଲାଣି ପରିବାର ନିର୍ଦ୍ଧାରଣ ତାରିଖ, କ୍ଷତିପୂରଣ, ବଂଶାନୁକ୍ରମିକ ଚାକିରୀ, ସ୍ଥାନୀୟ ନିଯୁକ୍ତି ଆଦି ମୁଖ୍ୟ ପ୍ରସଙ୍ଗକୁ ସଂଶୋଧନର ଆବଶ୍ୟକତା ରହିଛି। କଳିଙ୍ଗନଗର ଶିଳ୍ପାଞ୍ଚଳର ଚାନ୍ଦିଆ ଗ୍ରାମପଞ୍ଚାୟତର କଚେରୀଗାଁ, ଅରାସାହି, ଟାଙ୍ଗରସାହି, ଜଖପୁରା ଗ୍ରାମପଞ୍ଚାୟତର କୁଡୁମୀସାହି ମଧ୍ୟ ବିସ୍ଥାପିତ ହେବାକୁ ପ୍ରଶାସନ ପକ୍ଷରୁ ବ୍ୟାପକ ପ୍ରସ୍ତୁତି ଆରମ୍ଭ ହୋଇଛି। ତଥାପି ବିଭିନ୍ନ ଶିଳ୍ପ କମ୍ପାନୀ ଦ୍ୱାରା ବିସ୍ଥାପିତ ହୋଇଥିବା ପରିବାରଙ୍କ ସମସ୍ୟାର ସମାଧାର ସୂତ୍ର ମିଳୁନାହିଁ। ତେଣୁ ବିସ୍ଥାପିତମାନଙ୍କ ଅସମାହିତ ସମସ୍ୟାଗୁଡ଼ିକର ସମାଧାନ କରିବାକୁ ଆରପିଡିଏସି ବୈଠକ ହିଁ ଏକମାତ୍ର ଭରସା ବୋଲି ଅଞ୍ଚଳବାସୀ ଦାବି କରିଛନ୍ତି।

ବିନା ଟିପିରେ ବାଲି ଲୁଟ, ୩ ହାଇୱା ଜବତ

ଜବତ ବାଲି ବୋଝେଇ ହାଇୱା।

କଳିଙ୍ଗନଗର,୨୦।୬(ଶୁଭାଶିଷ ରାଉତ): ଦାନଗଦୀ ତହସିଲ ଅନ୍ତର୍ଗତ ବ୍ରାହ୍ମଣୀ ନଦୀର ପଙ୍କପାଳ ଘାଟରୁ ବିନା ଟିପିରେ ବାଲି ଲୁଟ ଚାଲିଛି। ପଙ୍କପାଳ ଘାଟରୁ ଗୁରୁବାର ୩ ହାଇୱା ବାଲି ନେଇ ଦାନ ଗଦୀକୁ ଯିବା ସମୟରେ ଲଘୁ ଖଣିଜ ଦ୍ରବ୍ୟ ଅଧିକାରୀ ଜୟପ୍ରକାଶ ନାୟକଙ୍କ ନିର୍ଦ୍ଦେଶରେ ଯଖପୁରା ଥାନା ଅଧିକାରୀ ସମ୍ପୃକ୍ତ ୩ ହାଇୱାକୁ ଅଟକ ରଖି ଯାଞ୍ଚ କରିଛନ୍ତି। ଏହି ସମୟରେ ଗାଡ଼ି ଚାଳକ ବିନା (ଟ୍ରାନ୍‌ଜିଟ୍ ପାସ୍) ଟିପିରେ ବାଲି ପରିବହନ କରୁଥିବା ଜଣାପଡ଼ିଛି। ଫଳରେ ଗାଡ଼ିଗୁଡ଼ିକ ଜବତ କରାଯାଇଛି। ସମ୍ପୃକ୍ତ ଗାଡି ସହ ବିନା ଟିପିରେ ବାଲି ବୋଝେଇ କରୁଥିବା ଲିଜଧାରୀଙ୍କ ଉପରେ କାର୍ଯ୍ୟାନୁଷ୍ଠାନ ଗ୍ରହଣ କରିବାକୁ ଗ୍ରାମବାସୀଙ୍କ ପକ୍ଷରୁ ଦାବି କରାଯାଇଛି। ସେହିପରି ଗତ ଗୁରୁବାର ତହସିଲ ଓ ମାଇନର ମିନରାଲ ଅଧିକାରୀ ଏଠାରୁ ୪ ଗାଡି ଜବତ କରିଥିଲେ। ଏହା ପରେ ବି ସମ୍ପୃକ୍ତ ଭୁବନେଶ୍ୱର ଅଞ୍ଚଳର ଘାଟ ଲିଜଧାରୀ ପ୍ରତ୍ୟେକ ଦିନ ଶହଶହ ଟ୍ରକ ବାଲିକକୁ ବିନା ଟିପିରେ ଚାଲାଣ କରୁଥିବା ଗ୍ରାମବାସୀ ଅଭିଯୋଗ କରିଛନ୍ତି।

ବୈତରଣୀରେ ବୁଡ଼ି ନାବାଳକ ଛାତ୍ରଙ୍କ ମୃତ୍ୟୁ

ନାବାଳକଙ୍କୁ ନଦୀରୁ ଉଦ୍ଧାର କରାଯାଉଛି।

ଯାଜପୁର ଟାଉନ,୨୦।୬ (ପ୍ରଯକ୍ତା ପ୍ରିୟଦର୍ଶନୀ ମହାନ୍ତି): ଭୋଜି କରିବାକୁ ଯାଇ ଯାଜପୁର ସହରର ବୈତରଣୀ ନଦୀର ବରାହ ନାଥ ନିକଟରେ ବୁଡ଼ି ଗୁରୁବାର ଜଣେ ନାବାଳକ ଛାତ୍ରଙ୍କ ମୃତ୍ୟୁ ହୋଇଛି। ମୃତକ ହେଲେ ଯାଜପୁର ଟାଉନ ଥାନା ଅଞ୍ଚଳର ପ୍ରଦୀପ୍ତ ମହାଳିକଙ୍କ ପୁଅ ଚିତ୍ତରଞ୍ଜନ ମହାଳିକ(୧୬)।

ଚିତ୍ତରଞ୍ଜନ ସାଙ୍ଗମାନଙ୍କ ସହ ଯାଜପୁରସହର ନିକଟ ବୈତରଣୀ ନଦୀ କୂଳରେ ଭୋଜି କରୁଥିଲେ। ଏହି ସମୟରେ ସେ ନଦୀକୁ କୌଣସି କାରଣବଶତଃ ଯାଇଥିବାବେଳେ ସେଠାରେ ବୁଡିଯାଇଥିଲେ। ନିକଟରେ ଥିବା ସାଙ୍ଗମାନେ ତାଙ୍କୁ ଉଦ୍ଧାର କରିବାକୁ ଚେଷ୍ଟା କରିଥିଲେ ମଧ୍ୟ ବିଫଳ ହୋଇଥିଲେ। ପରେ ସ୍ଥାନୀୟ ଲୋକେ ଆସି ତାଙ୍କୁ ଉଦ୍ଧାର କରି ଯାଜପୁର ଜିଲା ମୁଖ୍ୟ ଚିକିତ୍ସାଳୟରେ ଭର୍ତ୍ତି କରିଥିଲେ। ସେଠାରେ ଡାକ୍ତର ତାଙ୍କୁ ମୃତ ଘୋଷଣା କରିଥିଲେ। ଚିତ୍ତରଞ୍ଜନ ଦଶମ ଶ୍ରେଣୀ ପରୀକ୍ଷା ଦେଇ ସାରିଥିବାବେଳେ ଚଳିତବର୍ଷ କଲେଜରେ ନାମ ଲେଖାଇଥାଆନ୍ତେ। ତାଙ୍କ ଘର ଦଶରଥପୁର ବ୍ଲକ ରହାସୋଇରେ ହୋଇଥିବାବେଳେ ସେ ଯାଜପୁରଟାଉନସ୍ଥିତ ବଡବଜାର ନିକଟରେ ଘରଭଡ଼ା ନେଇ ପରିବାର ସହ ରହୁଥିଲେ।

ଶାନ୍ତିକମିଟି ବୈଠକରେ ହେଲା ସମାଧାନ

ଶାନ୍ତି କମିଟି ବୈଠକରେ ଯୋଗଦେଇଥିବା ପୋଲିସ ଓ ପ୍ରଶାସନିକ ଅଧିକାରୀ।

ଗୋ-ମାଂସ କଟାକୁ ନେଇ ହୋଇଥିବା ଉତ୍ତେଜନା ଘଟଣା

ଯାଜପୁର ଟାଉନ,୨୦।୬ (ପ୍ରଯକ୍ତା ପ୍ରିୟଦର୍ଶନୀ ମହାନ୍ତି): ଯାଜପୁର ସହର ନିକଟ ସୁନ୍ଦରାଇମୁହଁ ବାମଦେବପୁରଠାରେ ଗୋ-ମାଂସ କଟାକୁ ନେଇ ହୋଇଥିବା ଉତ୍ତେଜନାର ସମାଧାନ କରାଯାଇଛି। ଯାଜପୁର ଜିଲା ପ୍ରଶାସନ ପକ୍ଷରୁ ଗୁରୁବାର ଶାନ୍ତିକମିଟି ବୈଠକ କରାଯାଇ ଏହି ନିଷ୍ପତ୍ତି ନିଆଯାଇଛି।

୧୭ ତାରିଖରେ ମୁସଲମାନମାନଙ୍କ ପର୍ବ ଥିବାବେଳେ ବାମଦେବପୁର ଅଞ୍ଚଳରେ ଗୋ-ମାଂସ କଟାଯାଉଥିବା ଖବର ପାଇ ସ୍ଥାନୀୟ ଅଞ୍ଚଳର କେତେଜଣ ଯୁବକ ସେଠାରେ ପହଞ୍ଚି ଏପରି ନ କରିବା ପାଇଁ କହିଥିଲେ। ଫଳରେ ଏହି ଘଟଣାକୁ କେନ୍ଦ୍ରକରି ସେଠାରେ ଉଭୟ ଗୋଷ୍ଠୀଙ୍କ ମଧ୍ୟରେ ଉତ୍ତେଜନା ପ୍ରକାଶ ପାଇବା ସହ ଗଣ୍ଡଗୋଳ ହୋଇଥିଲା। ଯାଜପୁର ଏସ୍‌ଡିପିଓ ସତ୍ୟବ୍ରତ ଲେଙ୍କା ଓ ଯାଜପୁର ଟାଉନ ଥାନାଧିକାରୀ ବିମ୍ବମଙ୍ଗଳ ସେଠୀ ପହଞ୍ଚି ଉଭୟ ଗୋଷ୍ଠୀଙ୍କୁ ବୁଝାଶୁଝା କରିବା ଫଳରେ ଘଟଣା ପ୍ରସମିତ ହୋଇଥିଲା। ଏହି ଘଟଣାକୁ ସମ୍ପୂର୍ଣ୍ଣ ପ୍ରସମିତ ପାଇଁ ଜିଲା ପ୍ରଶାସନ ପକ୍ଷରୁ ଶାନ୍ତିକମିଟି ସଦସ୍ୟମାନଙ୍କ ସହ ଉଭୟ ଗୋଷ୍ଠୀର ଭଦ୍ରଲୋକମାନଙ୍କୁ ଡାକି ଯାଜପୁର ଜିଲା ପରିଷଦ ସମ୍ମିଳନୀ କକ୍ଷରେ ଆଲୋଚନା କରାଯାଇଥିଲା। ଯାଜପୁର ଏକ ଭାଇଚାରା ସହର ହୋଇଥିବାବେଳେ ଆଗକୁ କିପରି ଏହି ଘଟଣାର ପୁନଃରାବୃତ୍ତି ନହେବ ସେ ନେଇ ମତପ୍ରକାଶ ପାଇଥିଲା। ଉଭୟ ଗୋଷ୍ଠୀ ଏଥିରେ ରାଜି ହୋଇ ଭାଇଚାରା ସମ୍ପର୍କ ବଜାୟ ରଖିବା ପାଇଁ ଚେଷ୍ଟା କରିବେ ବୋଲି ପ୍ରତିଶ୍ରୁତି ଦେଇଥିଲେ।

ବୈଠକରେ ଯାଜପୁର ଉପଜିଲାପାଳ ଅଂଶୁମାନ ଶତପଥୀ, ତହସିଲଦାର ଅରବିନ୍ଦ ବେହେରା, ଏସ୍‌ଡିପିଓ ସତ୍ୟବ୍ରତ ଲେଙ୍କା, ଥାନାଧିକାରୀ ବିଲ୍ୱମଙ୍ଗଳ ସେଠୀ, ଦଶରଥପୁର ତହସିଲଦାର ବିକ୍ରମ କିଶୋରୀ ପରିଡାଙ୍କ ସମେତ ଶାନ୍ତିକମିଟିର ସଦସ୍ୟ ଦିଗମ୍ବର କର, ଡ. ବଟକୃଷ୍ଣ ମହାପାତ୍ର, ସନ୍ତୋଷ ନନ୍ଦ, ସମରଜିତ ମହାନ୍ତି, ରାଜୀବ ମହାନ୍ତି ଓ ତୁଷାରକାନ୍ତ ବେହେରା ପ୍ରମୁଖ ଆଲୋଚନାରେ ଭାଗ ନେଇଥିଲେ। ଉଭୟ ଗୋଷ୍ଠୀଙ୍କ ପକ୍ଷରୁ ବିରଜାପୁର ସରପଞ୍ଚ ନିରାକାର ଦାସ, ଅରବିନ୍ଦ ଦାସ, ମୃତ୍ୟୁଞ୍ଜୟ ପଟ୍ଟନାୟକ, ସୁଦୀପ୍ତ ପଣ୍ଡା, ସୁରଜ କୁମାର ସାମଲ, ବାଦଲ ନାୟକ, ସେକ୍ ଅବଦୁଲ ସାଜିଦ୍, ସେକ୍ ସାହାଜୁଦ୍ଦିନ, ହାଜି ଅବଦୁର ରହେମାନ, ସେକ୍ ମୁର୍ତ୍ତାଜା, ସେକ୍ ନବାବ୍ ଅଲ୍ଲୀ, ସେକ୍ ସମ୍‌ସୁଦ୍ଦିନ, ସେକ୍ ଫାରୁକ୍, ସେକ୍ ରମ୍‌ଜାନୀ, ସେକ୍ ବାବୁ, ସେକ୍ ଅନୱର ଅଲ୍ଲୀ ପ୍ରମୁଖ ଉପସ୍ଥିତ ରହି ଆଲୋଚନାରେ ଭାଗ ନେଇଥିଲେ।

ବଜ୍ରପାତରେ ଜଳିଗଲା ଘର

ଚାନ୍ଦବାଲି,୨୦।୬(କିଷାନ ପାତ୍ର) ଚାନ୍ଦବାଲି ବ୍ଲକ ଅଧୀନ କାଣ୍ଡଗରଡ଼ି ପଞ୍ଚାୟତର ତେନ୍ତୁଳିଦା ଗ୍ରାମରେ ଗୁରୁବାର ଅପରାହ୍ନରେ ବଜ୍ରପାତରେ ଏକ ଘର ଜଳିଯାଇଛି। ବର୍ଷା ସାଙ୍ଗକୁ ବଜ୍ରପାତ ସହ ଘଡ଼ଘଡ଼ି ମଧ୍ୟ ହୋଇଥିଲା। ତେନ୍ତୁଳିଦା ଗ୍ରାମର ପୀତାମ୍ବର ଜେନାଙ୍କ ଘର ଉପରେ ବଜ୍ରପାତ ହେବାରୁ ତାଙ୍କର ଏକ ବଖରା ଘରଟି ସମ୍ପୂର୍ଣ୍ଣ ଜଳି ଯାଇଥିବା ବେଳେ ଆସବାବପତ୍ର ପୋଡ଼ି ପାଉଁଶ ହୋଇଯାଇଛି। ଗ୍ରାମବାସୀ ଚାନ୍ଦବାଲି ଅଗ୍ନିଶମ ବାହିନୀକୁ ଖବର ଦେଇଥିଲେ। ଅଗ୍ନିଶମ ବାହିନୀ ଘଟଣାସ୍ଥଳରେ ପହଞ୍ଚିବା ପୂର୍ବରୁ ସବୁ କିଛି ଜଳିଯାଇଥିଲା। ବଜ୍ରପାତରେ କ୍ଷତିଗ୍ରସ୍ତ ହୋଇଥିବା ପରିବାରକୁ ତୁରନ୍ତ ସରକାରୀ ସହାୟତା ଯୋଗାଇ ଦିଆଯିବାକୁ ଗ୍ରାମବାସୀ ଦାବି କରିଛନ୍ତି।

ଡାକ୍ତରଙ୍କୁ ଫାର୍ମାସିଷ୍ଟଙ୍କ ମାଡ଼

ଯାଜପୁରରୋଡ୍ ଗୋଷ୍ଠୀ ସ୍ୱାସ୍ଥ୍ୟକେନ୍ଦ୍ର

- ଉଭୟ ପକ୍ଷରୁ ଥାନାରେ ଅଭିଯୋଗ

ଯାଜପୁରରୋଡ୍,୨୦।୬(ପବିତ୍ର ରଞ୍ଜନ ମହାନ୍ତି): ଯାଜପୁରରୋଡ୍ ଗୋଷ୍ଠୀ ସ୍ୱାସ୍ଥ୍ୟକେନ୍ଦ୍ରରେ ଗୁରୁବାର ଜଣେ ମହିଳା ଫାର୍ମାସିଷ୍ଟ ସାମାନ୍ୟ ବଚସାକୁ ନେଇ ଜଣେ ମହିଳା ଡାକ୍ତରଙ୍କୁ ମାଡ଼ ମାରିଛନ୍ତି। ସେ ଡାକ୍ତରଙ୍କ ହାତ ମୋଡ଼ିବା ସହ ଚାପୁଡ଼ା ମାରିଥିବା ଯାଜପୁରରୋଡ୍ ଥାନାରେ ଅଭିଯୋଗ ହୋଇଛି। ଅପରପକ୍ଷରେ ମହିଳା ଫାର୍ମାସିଷ୍ଟ ଜଣଙ୍କ ସମ୍ପୃକ୍ତ ଡାକ୍ତରଙ୍କ ନାମରେ ଥାନାରେ ପାଲଟା ଅଭିଯୋଗ କରିଛନ୍ତି। ପୋଲିସ ଉଭୟଙ୍କ ଅଭିଯୋଗ ଆଧାରରେ ତଦନ୍ତ ଆରମ୍ଭ କରିଛି। ଅଭିଯୋଗ ମୁତାବକ, ମହିଳା ଦାନ୍ତ ଡାକ୍ତର ଜଣଙ୍କ ଜଣେ ଶିଶୁର ଚିକିତ୍ସା ପାଇଁ ଡାକ୍ତରଙ୍କ ପାଇଁ ଉଦ୍ଦିଷ୍ଟ ରୁମକୁ ଯାଇଥିଲେ। ସେହି ସମୟରେ ଉକ୍ତ ରୁମ ତାଲା ପଡ଼ିଥିଲା। ମହିଳା ଡାକ୍ତର ଜଣଙ୍କ ଦାୟିତ୍ୱରେ ଥିବା ମହିଳା ଫାର୍ମାସିଷ୍ଟଙ୍କୁ ଏନେଇ ପଚାରି ବାରେ ଫାର୍ମାସିଷ୍ଟ ଜଣଙ୍କ ଡାକ୍ତରଙ୍କୁ ଅସଭ୍ୟ ଭାଷାରେ ଗାଳିଗୁଲଜ କରିଥିଲେ। ଫଳରେ ଏହାକୁ ନେଇ ଉଭୟଙ୍କ ମଧ୍ୟରେ ବଚସା ହୋଇଥିଲା। ଏଥିରେ ଉତ୍କ୍ଷିପ୍ତ ହୋଇ ଫାର୍ମାସିଷ୍ଟ ଜଣକ ଡାକ୍ତରଙ୍କ ହାତକୁ ମୋଡ଼ିବା ସହ ଚାପୁଡ଼ା ମାରିଥିଲେ ବୋଲି ମହିଳା ଡାକ୍ତର ତାଙ୍କ ଅଭିଯୋଗରେ ଦର୍ଶାଇଛନ୍ତି। ସେହିପରି ଫାର୍ମାସିଷ୍ଟଙ୍କୁ ଡାକ୍ତର ଗାଳିଗୁଲଜ କରିଥିବା ସେ ଅଭିଯୋଗ କରିଛନ୍ତି। ଖବର ଲେଖା ହେବା ପର୍ଯ୍ୟନ୍ତ ୨ ଅଭିଯୋଗର ମାମଲା ରୁଜୁ ହୋଇ ନ ଥିଲା। ଏ ସମ୍ପର୍କରେ ଗୋଷ୍ଠୀ ସ୍ୱାସ୍ଥ୍ୟକେନ୍ଦ୍ର ଅଧିକାରୀ ସନ୍ତୋଷ କୁମାର ପୃଷ୍ଟିଙ୍କୁ ପଚାରିବାରେ ସେ ଘଟଣାକୁ ସ୍ୱୀକାର କରିବା ସହ ଏନେଇ ଜିଲା ସ୍ୱାସ୍ଥ୍ୟ ଅଧିକାରୀଙ୍କୁ ଅବଗତ କରିଥିବା କହିଛନ୍ତି। ଏହି ଘଟଣାକୁ ବୁଦ୍ଧିଜୀବୀ ମହଲରେ ନିନ୍ଦା କରାଯାଇଛି।

ପାଣିକୋଇଲି ମେଡିକାଲର ଷ୍ଟାଫ କ୍ୱାର୍ଟର୍ସ ନାହିଁ

ଅର୍ଥ ମଞ୍ଜୁର ସତ୍ତ୍ୱେ ହେଉନି କାର୍ଯ୍ୟ ଆରମ୍ଭ

ପାଣିକୋଇଲି,୨୦।୧୬(ବିକାଶ ମଲ୍ଲିକ): ପାଣିକୋଇଲିରେ ଥିବା ଏକମାତ୍ର ପ୍ରାଥମିକ ସ

ସାପ କାମୁଡ଼ାରେ ମହିଳା ମୃତ

ଡେରାବିଶ, ୨୦।୬(ବେବର୍ତ୍ତା ଅଜୟ ଦାସ)

ଡେରାବିଶ ବ୍ଲକ ରଘୁଦେଇପୁର ପଞ୍ଚାୟତ ଅନ୍ତର୍ଗତ ବେଲାରପୁର ଗ୍ରାମର ରତ୍ନାକର କାଣ୍ଡିଙ୍କ ସ୍ତ୍ରୀ ମଞ୍ଜୁଲତା କାଣ୍ଡି (୫୫)ଙ୍କ ସାପ କାମୁଡ଼ାରେ ମୃତ୍ୟୁ ହୋଇଛି। ମଞ୍ଜୁଲତା ଘରେ କାରବାର କରୁଥିବା ବେଳେ ଦୁଇଟି ସାପ ଦେଖିବାକୁ ମିଳିଥିଲା। ସେହି ସମୟରେ ଗୋଟେ ବିଷଧର ସାପ ପାଖକୁ ଆସି ତାଙ୍କ ଗୋଡ଼କୁ ଚୋଟ ମାରିଥିଲା। ପରିବାର ଲୋକେ ତାଙ୍କୁ କେନ୍ଦ୍ରାପଡ଼ା ଡାକ୍ତରଖାନାରେ ଭର୍ତ୍ତି କରିଥିଲେ। ହେଲେ ଚିକିତ୍ସାଧୀନ ଅବସ୍ଥାରେ ତାଙ୍କର ମୃତ୍ୟୁ ଘଟିଥିଲା। ମେଡ଼ିକାଲରେ ମୃତଦେହ ବ୍ୟବଚ୍ଛେଦ ପରେ ଗ୍ରାମ ଶ୍ମଶାନରେ ତାଙ୍କ ଶେଷକୃତ ସମ୍ପର୍ଣ୍ଣ ହୋଇଛି । ବଡ଼ପୁଅ ରମେଶ କାଣ୍ଡି ମୁଖାଗ୍ନି ଦେଇଥିଲେ। ତାଙ୍କ ବିୟୋଗରେ ସ୍ଥାନୀୟ ଅଞ୍ଚଳରେ ଶୋକର ଛାୟା ଖେଳିଯାଇଛି।

ରୁଦ୍ରେଶ୍ୱର ମନ୍ଦିରରୁ ଚନ୍ଦନଗଛ ଚୋରି

ରଘୁନାଥପୁର, ୨୦।୬
(ରାଜେନ୍ଦ୍ର ନାରାୟଣ ସିଂହ)

ରଘୁନାଥପୁର ଥାନା ଅଧୀନ କୋରକରା (ପଣ୍ଡୁଆ) ଗ୍ରାମର ରୁଦ୍ରେଶ୍ୱର ମହାଦେବ ମନ୍ଦିର ପରିସରରେ ଥିବା ଏକ ବୃହତକାୟ ଚନ୍ଦନ ଗଛ ମଙ୍ଗଳବାର ବିଳମ୍ବିତ ରାତିରେ କେହି ଦୁର୍ବୃତ୍ତ କାଟି ନେଇଯାଇଛନ୍ତି। ଏ ସମ୍ପର୍କରେ ମନ୍ଦିର ଟ୍ରଷ୍ଟବୋର୍ଡ ପକ୍ଷରୁ ଥାନାରେ ଅଭିଯୋଗ ହେବା ପରେ ପୋଲିସ ପହଞ୍ଚି ତଦନ୍ତ ଆରମ୍ଭ କରିଥିବା ଆଇଆଇସି ସୁଶାନ୍ତ କୁମାର ସେଠୀ କହିଛନ୍ତି। ଦୈନନ୍ଦିନ ଭଳି ପୂଜକ ମନ୍ଦିରକୁ ଠାକୁର ପୂଜା କରିବାକୁ ଆସିବା ବେଳେ ମନ୍ଦିର ପରିସରରେ ଥିବା ବୃହତକାୟ ଚନ୍ଦନ ଗଛ ଚୋରି ହୋଇଯାଇଥିବା ଦେଖିବାକୁ ପାଇଥିଲେ। ଏ ସମ୍ପର୍କରେ ମନ୍ଦିର ଗୁମାସ୍ତାଙ୍କୁ ଜଣାଇବା ପରେ ମନ୍ଦିର ଗୁମାସ୍ତା ଟ୍ରଷ୍ଟ ବୋର୍ଡଙ୍କୁ ଅବଗତ କରିଥିଲେ। ଟ୍ରଷ୍ଟ ବୋର୍ଡ ପକ୍ଷରୁ ରଘୁନାଥପୁର ଥାନାରେ ଏତଲା ଦିଆଯାଇଥିଲା। ସୂଚନାଯୋଗ୍ୟ, ପୂର୍ବରୁ ଏହି ମନ୍ଦିରର ମୁକୁଟ ଏବଂ ଅନ୍ୟାନ୍ୟ ମୂଲ୍ୟବାନ ସାମଗ୍ରୀ ତଥା ମନ୍ଦିର ପାଖରେ ଥିବା ଦୋକାନରୁ ବହୁବାର ଚୋରି ହୋଇଛି। ଏ ଅଞ୍ଚଳର କେତେଜଣ ଅସାମାଜିକ ଯୁବକ ଏସବୁ ଚୋରି କରି ନେଇ ସ୍ଥାନୀୟ ଖରିପଡ଼ିଆ ଗ୍ରାମର ଜଣେ ଚୋରା ମଦ ବ୍ୟବସାୟୀଙ୍କ ମାଧ୍ୟମରେ ସବୁ ମୂଲ୍ୟବାନ ଚୋରି ଜିନିଷ ବିକ୍ରି କରୁଥିବା ଗ୍ରାମବାସୀ ଅଭିଯୋଗ କରିଛନ୍ତି। ଚୋରି ହୋଇଥିବା ବିରାଟ ଚନ୍ଦନ ଗଛ ବହୁ ପୁରୁଣା ହୋଇଥିବାରୁ ଏହାର ମୂଲ୍ୟ ଆନୁମାନିକ ପ୍ରାୟ ୧୦ ଲକ୍ଷ ଟଙ୍କାରୁ ଊର୍ଦ୍ଧ୍ୱ ହେବ ବୋଲି ଅନୁମାନ କରାଯାଉଛି।

ବିଡିଓଙ୍କ ସହ ଆଲୋଚନାକଲେ ଭାଜପା ପ୍ରତିନିଧି ଦଳ

ପଙ୍ଗାମୁଣ୍ଡାଇ, ୨୦।୬ (କଳ୍ପତରୁ ନାୟକ)

ରାଜନୈତିକ ପକ୍ଷପାତିତା ହସ୍ତକ୍ଷେପ, ଚାପ ଆଦିକୁ ନ ଦେଖି ରାଜ୍ୟ କେନ୍ଦ୍ର ସରକାରଙ୍କ ବିକାଶମୂଳକ କାର୍ଯ୍ୟ ଠିକ ଢଙ୍ଗରେ କରିବାକୁ ଗୁରୁବାର କେନ୍ଦ୍ରାପଡ଼ା ଭାଜପା ବିଧାୟିକା ପ୍ରାର୍ଥୀନୀ ତଥା ଜିଲା ପରିଷଦ ସଭାପତି ଗୀତାଞ୍ଜଳି ସେଠୀଙ୍କ ସହ ଏକ ପ୍ରତିନିଧି ଦଳ ପଙ୍ଗାମୁଣ୍ଡାଇ ବିଡିଓ ଶୁଭ୍ରାଂଶୁ ସାହୁଙ୍କୁ ଭେଟି ବିଭିନ୍ନ ପ୍ରସଙ୍ଗ ଉପରେ ଆଲୋଚନା କରିଛନ୍ତି। ପକ୍ଷପାତିତା କାର୍ଯ୍ୟରୁ ନିବୃତ୍ତ ରହି ବିକାଶମୂଳକ କାର୍ଯ୍ୟକରିବାକୁ ଏହି ଦଳ ବିଡିଓଙ୍କ ଆଲୋଚନା କରିଥିଲେ । ଉକ୍ତ ପ୍ରତିନିଧି ଦଳରେ ସୁନାକର ପ୍ରଧାନ, ସୁକାନ୍ତ ଦାସ, ଜ୍ୟୋତିପ୍ରକାଶ ପ୍ରଧାନ ସମେତ ୪୦ରୁ ଊର୍ଦ୍ଧ୍ୱ କର୍ମକର୍ତ୍ତା ଉପସ୍ଥିତ ଥିଲେ ।

କ୍ଷୁଦ୍ରଚାଷୀଙ୍କୁ ମିଳିବ ଉପଯୁକ୍ତ ବଜାର ମୂଲ୍ୟ

ବଉଳକଣି ପଞ୍ଚାୟତ କାର୍ଯ୍ୟାଳୟଠାରେ ଅନୁଷ୍ଠିତ ଶିବିରରେ ଉପସ୍ଥିତ ଅତିଥିମାନେ।

ମହାକାଳପଡ଼ା, ୨୦।୬ (ପ୍ରତାପ ଚନ୍ଦ୍ର ସ୍ୱାଇଁ)

ସମନ୍ୱିତ ଶୀତତାପ ସଂରକ୍ଷଣ ଗୃହ ସମ୍ପର୍କିତ ସଚେତନତା ଶିବିର

କେନ୍ଦ୍ରାପଡ଼ା ଜିଲା ନିୟନ୍ତ୍ରିତ ବଜାର କମିଟି ପକ୍ଷରୁ ଏକ ସମନ୍ୱିତ ଶୀତତାପ ନିୟନ୍ତ୍ରିତ ସଂରକ୍ଷଣ ଗୃହ ସମ୍ପର୍କିତ ଏକ ସଚେତନତା ଶିବିର ମହାକାଳପଡ଼ା ବ୍ଲକର ବଉଳକଣି ପଞ୍ଚାୟତ କାର୍ଯ୍ୟାଳୟରେ ଗୁରୁବାର ଅନୁଷ୍ଠିତ ହୋଇଯାଇଛି। ଉପସ୍ଥିତ ଅତିଥିମାନେ କ୍ଷୁଦ୍ର ଚାଷୀମାନଙ୍କ ପାଇଁ ନିଜ କ୍ଷେତରେ ହିଁ ଅଭିନବ ପ୍ରୟାସ ବୋଲି କହିଛନ୍ତି। ଏହି ଅବସରରେ ଜିଲା ନିୟନ୍ତ୍ରିତ ବଜାର କମିଟି ସମ୍ପାଦକ ସଚ୍ଚିଦାନନ୍ଦ ଜେନା ଯୋଗଦେଇ ଶୀତତାପ ନିୟନ୍ତ୍ରିତ ସଂରକ୍ଷଣ ଗୃହ ସ୍ଥାନୀୟ କିଆର ବାଙ୍କଠାରେ ନିର୍ମାଣ କାର୍ଯ୍ୟ ଆରମ୍ଭ ହୋଇଛି। ଏହା ଶେଷ ହେଲେ ସ୍ଥାନୀୟ କ୍ଷୁଦ୍ର ଚାଷୀ, ନାମ ମାତ୍ର ଚାଷୀ ନିଜର ବଳକା ଫସଲ ଅମଳ କରି ଏହି ଶୀତତାପ ନିୟନ୍ତ୍ରିତ ସଂରକ୍ଷଣ ଗୃହରେ ଗଚ୍ଛିତ କରିପାରିବେ। ତଥା ଆଳୁ, ଟମାଟୋ, କୋବି, ପୋଟଳ ଆଦି ସମେତ ବିଭିନ୍ନ ପ୍ରକାର ପନିପରିବା ସାଇତି ରଖିପାରିବେ। ଅପରପକ୍ଷରେ ସ୍ଥାନୀୟ ଚାଷୀମାନେ ନିଜ ଚାଷଜମିରେ ପନିପରିବା ଚାଷ କରି ସ୍ୱଳ୍ପ ମୂଲ୍ୟରେ ବଜାରରେ ବିକ୍ରି କରିଥାନ୍ତି। ବେଳେ ବେଳେ ଫସଲ ହୋଇଥିବା ଚାଷଜମିରେ ଅତ୍ୟଧିକ ବର୍ଷାରେ ପନିପରିବା ନଷ୍ଟ ହୋଇଥାଏ। ଫଳରେ ଚାଷୀମାନେ ଋଣ କରି କ୍ଷତି ସହିବାକୁ ପଡେ ବୋଲି ଉପସ୍ଥିତ ଚାଷୀମାନେ ମତବ୍ୟକ୍ତ କରିଛନ୍ତି। ଓଡ଼ିଶା ରାଜ୍ୟ କୃଷି ବିପଣନ ପରିଷଦ ଉତ୍ପାଦନ କ୍ଷେତ୍ରଗୁଡ଼ିକରେ ଅଭିନବ ସୁଯୋଗ ସୃଷ୍ଟିକାରୀ ଶୀତତାପ ନିୟନ୍ତ୍ରିତ ସଂରକ୍ଷଣ ଗୃହ ନିର୍ମାଣ ପାଇଁ ରାଜ୍ୟ ସରକାରଙ୍କ ପକ୍ଷରୁ ତତ୍ପରତା ପ୍ରକାଶ ପାଇଛି। ମହାକାଳପଡ଼ା ଅଞ୍ଚଳରେ ଶୀତତାପ ସଂରକ୍ଷଣ ଗୃହ ନ ଥିବାରୁ ସାଧାରଣ ଖାଉଟିମାନେ ପଡ଼ୋଶୀ ରାଜ୍ୟରେ ଉତ୍ପାଦନ ହେଉଥିବା ପନିପରିବା ଉପରେ ନିର୍ଭର କରିଥାନ୍ତି। ସେଥିପାଇଁ ଚଢା ଦରରେ ପନିପରିବା କିଣି ଖାଇଥାନ୍ତି। ଏହି ଅଞ୍ଚଳରେ ଶୀତତାପ ନିୟନ୍ତ୍ରିତ ସଂରକ୍ଷଣ ଗୃହ ନିର୍ମାଣ ହେଲେ ସ୍ଥାନୀୟ ଚାଷୀମାନେ ଭଲ ଦି ପଇସା ରୋଜଗାର କରିପାରିବେ ବୋଲି ଉପସ୍ଥିତ ଅତିଥିମାନେ ମତବ୍ୟକ୍ତ କରିଥିଲେ। ଉପସ୍ଥିତ ଅତିଥିମାନଙ୍କ ମଧ୍ୟରେ ଡ. ଶାଶ୍ୱତ କୁମାର ପାଣି, ସିନ୍ଧୁ ବାନଥ, ଲକ୍ଷ୍ମୀକାନ୍ତ ଜି, ଶୈଳେନ୍ଦ୍ର ନାରାୟଣ କର, ବିକାଶ ମଲିକ, ପ୍ରକାଶ ସାହୁ ଓ ନୃସିଂହ ଚରଣ ସାମଲ ପ୍ରମୁଖ ମତବ୍ୟକ୍ତ କରିଥିଲେ। ଏଥିରେ ରିନା ରାଣୀ ପରିଡ଼ା, ଦେବଯାନୀ ନାୟକ, ଲିଜା ସ୍ୱାଇଁ, କେଇଟି ସିଂ, ରଞ୍ଜିତା ତରାଇ, କବିତା ମଞ୍ଜାରୀ ରାଉତରାୟ, ପ୍ରମିଳା ଧାଡା, ସୁମିତ୍ରା ମଣ୍ଡଳ ଓ ଲକ୍ଷ୍ମୀ ରାଉତ, ହାବୁ ମହାନ୍ତିଙ୍କ ସମେତ ବହୁସଂଖ୍ୟାରେ ମହିଳା ଓ ଯୁବଚାଷୀମାନେ ଉପସ୍ଥିତ ଥିଲେ।

କୁମ୍ଭୀର-ମଣିଷ ଲଢ଼େଇ ଜିଲାରେ ବଢୁଛି

କେନ୍ଦ୍ରାପଡ଼ା, ୨୦।୬(ଜଗନ୍ନାଥ ଧଳ)

- ବଂଶବୃଦ୍ଧି ରୋକିବାକୁ ୧୯୯୧ରେ ଆସିଥିଲା ଚିଠି
- ନଦୀ, ନାଳ ଅଞ୍ଚଳରେ କୁମ୍ଭୀର ଗଣନା ହେଉନାହିଁ
- ସାଇନ୍‌ବୋର୍ଡରେ ସୀମିତ ସଚେତନତା କାର୍ଯ୍ୟକ୍ରମ

ପ୍ରଜନନ ଋତୁରେ କୁମ୍ଭୀର ହିଂସ୍ର ଆଚରଣ କରେ। ମଣିଷ, ପଶୁପକ୍ଷୀ ଏହି ହିଂସ୍ର ଜନ୍ତୁ ଆକ୍ରମଣର ଶିକାର ହୁଅନ୍ତି। ଏପରିକି ଜୀବନ ଯିବା ଏକ ସାମାନ୍ୟ ଘଟଣା ବୋଲି କେନ୍ଦ୍ରାପଡ଼ା ଜିଲାରେ ଦେଖିବାକୁ ମିଳୁଛି। ଗତ ୨୦୨୩ ଜୁନ୍‌ରୁ ଅଗଷ୍ଟ ମଧ୍ୟରେ ୫ ଜଣ ମଣିଷ ଏହି ହିଂସ୍ର ଜନ୍ତୁର ଶିକାର ହୋଇଥିବା ବେଳେ ଚଳିତ ମାସରେ ଏହାର ପୁନରାବୃତ୍ତି ଦେଖିବାକୁ ମିଳିଛି। କେନ୍ଦ୍ରାପଡ଼ା ଜିଲା ରାଜକନିକା ବ୍ଲକ ସିଙ୍ଗଡ଼ି ଗ୍ରାମର ସନାତନ ସାମଲଙ୍କୁ କୁମ୍ଭୀର ଗତ ୬ ତାରିଖରେ ଟାଣି ନେଇଥିଲା। ୭ ତାରିଖରେ ଖଣ୍ଡ ବିଖଣ୍ଡିତ ମୃତଦେହ ମିଳିଥିଲା। ଏହା ପୂର୍ବରୁ ମାର୍ଚ୍ଚ ୮ରେ ରାଜନଗର ବ୍ଲକ ଚାନ୍ଦିବାଉଁଶମୂଳ ପଞ୍ଚାୟତ ଦକ୍ଷିଣଭେଡ଼ାର ନିମାଇଁ ମଲ୍ଲିକ କୁମ୍ଭୀରର ଶିକାର ହୋଇଛନ୍ତି। ସେହିପରି ଓଳାଭର ଅଞ୍ଚଳରେ ଗୋଟିଏ ଗାଈକୁ ଏହି ମାସରେ କୁମ୍ଭୀର ଟାଣି ନେଇଛି। ଏ ସବୁ ସ୍ଥାନ ଜାତୀୟ ଉଦ୍ୟାନ ଭିତରକନିକା ସଂରକ୍ଷିତ ଅଞ୍ଚଳ ନୁହେଁ। ଏହାସତ୍ତ୍ୱେ ସଂରକ୍ଷିତ ଅଞ୍ଚଳ ବାହାରେ ଏହି ଜିଲା ସମେତ ନିକଟସ୍ଥ ଯାଜପୁର ଓ ଭଦ୍ରକ ଜିଲାରେ କୁମ୍ଭୀର ଆତଙ୍କ ଖେଳାଇଛି। ପ୍ରତି ମାସରେ କୁମ୍ଭୀର ଓ ମଣିଷ ଲଢ଼େଇ ଦେଖିବାକୁ ମିଳୁଛି। ବନ ବିଭାଗ ପକ୍ଷରୁ ଡାକବାଜି ଯନ୍ତ୍ରରେ ସାବଧାନତା ପାଇଁ ପ୍ରଚାର ଓ ସାଇନ୍‌ବୋର୍ଡରେ ସଚେତନତା କାର୍ଯ୍ୟକ୍ରମ କୁମ୍ଭୀର ଓ ମଣିଷର ସଂଘର୍ଷକୁ ରୋକିପାରୁନାହିଁ। ସବୁଠାରୁ ବଡ଼କଥା ହେଲା, ଜିଲାର ନଦୀ ନାଳ ଅଞ୍ଚଳରେ ଥିବା କୁମ୍ଭୀରଙ୍କୁ ବାର୍ଷିକ ଗଣନାରେ ସାମିଲ କରାଯାଉନାହିଁ। ୧୯୯୧ ମସିହାରେ ଜାତୀୟ ଉଦ୍ୟାନରେ ଏହାର ବଂଶ ବୃଦ୍ଧି ରୋକିବାକୁ କେନ୍ଦ୍ର ସରକାରଙ୍କ ବନ୍ୟ ଓ ପର୍ଯ୍ୟାବରଣ ମନ୍ତ୍ରଣାଳୟରୁ ଚିଠି ହୋଇଥିଲା। ଏହାକୁ କାର୍ଯ୍ୟକାରୀ କରିବା ପାଇଁ ସ୍ଥାନୀୟ ଅଞ୍ଚଳବାସୀ ଓ ପରିବେଶବିତ୍‌ମାନେ ଏବେ ସ୍ୱର ଉଠାଇଲେଣି।

ପରିବେଶବିତ୍ ତଥା କଇଁଛ ସୁରକ୍ଷା ସମିତିର ସମ୍ପାଦକ ହେମନ୍ତ କୁମାର ରାଉତ କହିଛନ୍ତି, ଲୁଣା କୁମ୍ଭୀର ପାଇଁ ଭିତରକନିକା ପ୍ରସିଦ୍ଧ। ଜାନୁଆରୀ ଗଣନା ସମୟରେ ୧୮୧୧ କୁମ୍ଭୀର ରହିଥିବା ଜଣାପଡ଼ିଛି। ଏଠାରେ ଧଳା କୁମ୍ଭୀର ସହ ଅନ୍ୟ ଦୁଇ ପ୍ରଜାତି କୁମ୍ଭୀର ମଧ୍ୟ ଦେଖାଗଲେଣି। ଜାତୀୟ ଉଦ୍ୟାନର ସୀମିତ ଅଞ୍ଚଳରେ ଏହି ସଂରକ୍ଷିତ ପ୍ରାଣୀଙ୍କ ବଂଶବୃଦ୍ଧି ଏବେ ଜିଲା ଓ ବାହାର ଜିଲାରେ ଆତଙ୍କ ଖେଳାଇଛି। ୧୦ ବର୍ଷର ହିସାବକୁ ନିଆଗଲେ ପ୍ରାୟ ଶତାଧିକ ଲୋକ କୁମ୍ଭୀର ଆକ୍ରମଣରେ ମୃତାହତ ହେଲେଣି। ସେହିପରି ଜାଲ ଓ ଅନ୍ୟ କାରଣରୁ ୨୫ରୁ ଊର୍ଦ୍ଧ୍ୱ କୁମ୍ଭୀରଙ୍କ ଜୀବନ ଗଲାଣି। ସଂଖ୍ୟା ଗଣନାରେ ସାମିଲ ନ ଥିବା ନଦୀ ନାଳ ଅଞ୍ଚଳରେ କୁମ୍ଭୀର ବୁଲୁଥିବା ଦେଖି ସ୍ଥାନୀୟ ଅଞ୍ଚଳବାସୀଙ୍କ ସହ ଯାଜପୁରର କୟାଁଗୋଲା, ଦଶରଥପୁର, ଭଦ୍ରକର ବିଭିନ୍ନ ନଦୀକୂଳବାସୀ ଆତଙ୍କିତ ହେଉଛନ୍ତି। ଜାତୀୟ ଉଦ୍ୟାନ ବାହାରେ ଥିବା ଆଳି, ରାଜକନିକା, ପଙ୍ଗାମୁଣ୍ଡାଇ, ମହାକାଳପଡ଼ା ଓ ରାଜନଗରରେ କୁମ୍ଭୀର ପ୍ରତି ସାବଧାନ ସାଇନ୍‌କାର୍ଡରେ ସଚେତନତା କାର୍ଯ୍ୟକ୍ରମ ସୀମିତ ରହୁଥିବା ସେ କ୍ଷୋଭ ପ୍ରକାଶ କରିଛନ୍ତି। ଅଧ୍ୟାପକ କ୍ଷିତିଶ କୁମାର ସିଂହ କହିଛନ୍ତି, ସୀମିତ ଅଞ୍ଚଳରେ ବଉଳା କୁମ୍ଭୀରଙ୍କ ଅତ୍ୟଧିକ ବଂଶବୃଦ୍ଧି ଚିନ୍ତାର କାରଣ ନିଶ୍ଚିତ ହେବ। ଖାଦ୍ୟ, ପ୍ରଜନନ ପାଇଁ ପାର୍ଟନର, ବସା ସ୍ଥାପନ ସହିତ ଅନ୍ୟ ସମସ୍ୟା ରହିବ, ଯାହା କଳହର ସୂତ୍ରପାତ କରିବା ସହିତ ବଂଶବୃଦ୍ଧି ପାଇଁ ନିକଟସ୍ଥ ଅଞ୍ଚଳକୁ ବ୍ୟବହାର କରିବ। ଏଠାରେ ଅତ୍ୟଧିକ ବଂଶବୃଦ୍ଧିକୁ ରୋକିବା ପାଇଁ ୧୯୯୧ ମସିହାରେ କେନ୍ଦ୍ର ସରକାରଙ୍କ ବନ୍ୟ ଓ ପର୍ଯ୍ୟାବରଣ ମନ୍ତ୍ରଣାଳୟ ପକ୍ଷରୁ ନିର୍ଦ୍ଦେଶ ଦିଆଯାଇଥିଲା। କୁମ୍ଭୀରର ଅତ୍ୟଧିକ ବଂଶବୃଦ୍ଧି ଯୋଗୁ ବର୍ଷା ଓ ବନ୍ୟା ସମୟରେ ବାହାର ଅଞ୍ଚଳକୁ ପଳାଇବା ସାଧାରଣ କଥା। ଫଳରେ ମଣିଷ ଓ କୁମ୍ଭୀର ଲଢ଼େଇ ଅଧିକ ହେଉଛି। ଏହାକୁ ରୋକିବା ସହ ଲୁଣା ଅଞ୍ଚଳରେ ମାଛବଂଶ ବୃଦ୍ଧି ପ୍ରତି ଧ୍ୟାନ ଦିଆଯିବା ଆବଶ୍ୟକ। ବୁଦ୍ଧିଜୀବୀ ଗଣେଶ ଚନ୍ଦ୍ର ସାମଲ କହିଛନ୍ତି, ୧୯୭୫ ମସିହାରେ ଭିତରକନିକାରେ କୁମ୍ଭୀର ସଂରକ୍ଷଣ କାର୍ଯ୍ୟ ଆରମ୍ଭ ହୋଇଥିଲା। ତତ୍କାଳୀନ ସମୟରେ ଏହାର ସଂରକ୍ଷଣ ଜରୁରୀ ଥିଲା। ୧୯୯୧ରେ ମନ୍ତ୍ରଣାଳୟର ନିର୍ଦ୍ଦେଶ ପରେ ୧୯୯୫ ମସିହାରେ ସଂରକ୍ଷଣ କାର୍ଯ୍ୟକ୍ରମକୁ ବନ୍ଦ ରଖାଗଲା। ୧୯୭୫ରେ ମାତ୍ର ୯୪ଟି କୁମ୍ଭୀର ଥିବାବେଳେ ୨୦ ବର୍ଷରେ ଏହା ହଜାରକୁ ବୃଦ୍ଧି ପାଇସାରିଥିଲା। ଏହାସତ୍ତ୍ୱେ ଏବେ ମଧ୍ୟ କୁମ୍ଭୀର ଅଣ୍ଡା ସଂଗ୍ରହ ଓ ହାଚେରିରେ ସଂରକ୍ଷଣ କରାଯାଉଛି। ସୀମିତ ଅଞ୍ଚଳରେ କୁମ୍ଭୀରଙ୍କ ଅତ୍ୟଧିକ ବଂଶବୃଦ୍ଧି ସ୍ଥାନୀୟ ଅଞ୍ଚବାସୀଙ୍କ ପାଇଁ ଘାତକ ହେବ। ଏ ସମ୍ପର୍କରେ କନିକା ରେଞ୍ଜର ମାନସ ଦାସଙ୍କୁ ପଚାରିବାରେ ଭିତରକନିକାରେ କୁମ୍ଭୀର ସଂରକ୍ଷଣ କାର୍ଯ୍ୟକ୍ରମ ଜାରି ରହିଛି। ବିଭାଗୀୟ ନିର୍ଦ୍ଦେଶକୁ ସର୍ବଦା କାର୍ଯ୍ୟକାରୀ କରାଯାଉଛି ବୋଲି ସେ କହିଛନ୍ତି।

ବାଉଁଶ ଗଡି ନଦୀ ପାର୍ଶ୍ୱରେ କୁମ୍ଭୀର ପ୍ରତି ସଚେତନତା ଲାଗି ଲଗାଯାଇଥିବା ଫଳକ।

କର୍ମଚାରୀଙ୍କ କଲମଛାଡ଼ ଆନ୍ଦୋଳନ ଦ୍ୱିତୀୟ ଦିନରେ

ବ୍ଲକ କାର୍ଯ୍ୟାଳୟ ସମ୍ମୁଖରେ ଧାରଣା ଦେଇଥିବା କର୍ମଚାରୀମାନେ।

ରାଜକନିକା, ୨୦।୬(ସଞ୍ଜୟ କୁମାର ଦାଶ)

ବ୍ଲକ ପ୍ରଶାସନ ତଥା କାର୍ଯ୍ୟରତ ପଞ୍ଚାୟତସ୍ତରୀୟ କର୍ମଚାରୀଙ୍କ କଲମଛାଡ ଆନ୍ଦୋଳନ ଗୁରୁବାର ଦ୍ୱିତୀୟ ଦିନରେ ପହଞ୍ଚିଛି। ଆନ୍ଦୋଳନ ସ୍ଥାନରେ ପଙ୍ଗାମୁଣ୍ଡାଇ ଏସ୍‌ଡିପିଓ କ୍ଷମାସାଗର ପଣ୍ଡା ପହଞ୍ଚି ଦୀର୍ଘ ସମୟଧରି ଆନ୍ଦୋଳନରତ କର୍ମଚାରୀଙ୍କୁ ବୁଝାଶୁଝା କରିଥିଲେ। ଆନ୍ଦୋଳନରତ କର୍ମଚାରୀମାନେ ଏସ୍‌ଡିପିଓଙ୍କୁ ଲିଖିତ ପ୍ରତିଶ୍ରୁତି ମାଗିଥିଲେ। ଆଲୋଚନା ପରେ ଜଣାଇବେ ବୋଲି କହି ଏସ୍‌ଡିପିଓ ଫେରିଯାଇଥିଲେ। ଆନ୍ଦୋଳନ ସ୍ଥାନରେ ଆନ୍ଦୋଳନରତ କର୍ମଚାରୀଙ୍କୁ ସିପିଆଇ (ଏମଏଲ) ଜିଲା ସମ୍ପାଦକ ବିଧାନ ଦାସ ପହଞ୍ଚି ନୈତିକ ସମର୍ଥନ ଜଣାଇବା ସହ ଆନ୍ଦୋଳନରେ ସାମିଲ ହୋଇଥିଲେ।

ସୂଚନାଯୋଗ୍ୟ, ରାଜକନିକା ବିଡ଼ିଓ ପୃଥୀରାଜ ପରିଡାଙ୍କ ସରକାରୀ ବାସଭବନରୁ ୪ ଥର ଚୋରି ଘଟଣାକୁ ନେଇ ପୋଲିସ ପ୍ରଶାସନର ନିଷ୍କ୍ରିୟତା ପ୍ରତିବାଦରେ ବ୍ଲକ ପ୍ରଶାସନ

ବିଡିଓଙ୍କ ସରକାରୀ ବାସଭବନରୁ ଚୋରି ଘଟଣା

ଏସ୍‌ଡିପିଓଙ୍କ ବୁଝାଶୁଝା ଫେଲ୍ ମାରିଲା

ତଥା କାର୍ଯ୍ୟରତ ପଞ୍ଚାୟତସ୍ତରୀୟ କର୍ମଚାରୀମାନେ ବୁଧବାରଠାରୁ ବ୍ଲକ ପରିସରରେ କଲମଛାଡ ଆନ୍ଦୋଳନ ଜାରି ରଖିଛନ୍ତି। ଜାନୁଆରୀ ୨୭, ମେ ୧୮, ଜୁନ ୧୩ ଓ ପୂର୍ବକୁ ମିଶାଇ ଲଗାତାର ଭାବେ ୪ଥର ବିଡ଼ିଓଙ୍କ ବାସଭବନରୁ ସୁନା, ରୁପା ଅଳଙ୍କାର , ଟଙ୍କା, ଟିଭି, ସିସିଟିଭି ହାଡଡିସ୍କ ଇତ୍ୟାଦି ଚୋରି ହୋଇଥିଲା । ବିଡ଼ିଓ ଏ ସଂକ୍ରାନ୍ତରେ ନିକଟସ୍ଥ ଥାନାରେ ଲିଖିତ ଅଭିଯୋଗ କରିଥିଲେ ହେଁ ପୋଲିସ ପକ୍ଷରୁ କୌଣସି ପଦକ୍ଷେପ ଗ୍ରହଣ କରାଯାଇନାହିଁ। ଏମିତିକି ବ୍ଲକ କଲୋନୀର ସରକାରୀ ବାସଭବନରେ ପରିବାର ସହ ରହୁଥିବା କର୍ମଚାରୀମାନେ ଭୟଭୀତ ଅବସ୍ଥାରେ ଥିବା ବେଳେ ଆଖପାଖ କର୍ମଚାରୀ ଚୋରି ଭୟରେ କାର୍ଟର୍ସ ଛାଡ଼ି ଘରୁ ଯାଆସ କରୁଛନ୍ତି। ଏହାକୁ ନେଇ ଗତ ୧୩ତାରିଖରେ ଥାନାରେ ଲିଖିତ ଅଭିଯୋଗ କରି ୫ ଦିନ ମଧ୍ୟରେ ଚୋରକୁ ନ ଧରିଲେ ଅର୍ନିର୍ଦ୍ଦିଷ୍ଟ କାଳ ପର୍ଯ୍ୟନ୍ତ ଗଣଧାରଣା ଦିଆଯିବ ବୋଲି କର୍ମଚାରୀମାନେ ଲିଖିତ ଭାବେ ଜଣାଇଥିଲେ। ଏହି ଗଣଧାରଣାରେ ସୁବ୍ରତ ରଞ୍ଜନ ସାମଲ, ଦେବେନ୍ଦ୍ର ନାଥ ସିଂହ, ସୁରେନ୍ଦ୍ର ଦାସ, ପ୍ରତାପ ଚନ୍ଦ୍ର ସାହୁ, ପ୍ରତାପ ସେଠୀ, ପୂର୍ଣ୍ଣଶ୍ରୀ ସାହୁ, ଦୁଷ୍ମନ୍ତ ପାତ୍ର, ପ୍ରଦୀପ କୁମାର ଖାଙ୍କର, ମୃତ୍ୟୁଞ୍ଜୟ ବୁଦ୍ଧଦେବ ଦାସ, ନରହରି ବିସ୍ୱୁ, ରଞ୍ଜିତ କୁମାର ପରିଡ଼ା, ସୁଧାଂଶୁ ସେବାର ପାତ୍ର, ଶଶିକାନ୍ତ ରଣା, ବାବାଜୀ ଚରଣ ବେହେରା, ରଞ୍ଜନ କୁମାର ମହାନ୍ତି, ସର୍ବେଶର ବିଶାଳ, ବିଶପ୍ରକାଶ ବଳିଆରସିଂ, ନଓ୍ୱାଜଅଲ୍ଲୀ ଖାଁ, ଅନିତ୍ୟ ମିଶ୍ର, ପ୍ରଶାନ୍ତ ରାଉତ, ସାଗରିକା ବିଶାଳ, ମଧୁସ୍ମିତା ନନ୍ଦଙ୍କ ସମେତ ବ୍ଲକ ତଥା ପଞ୍ଚାୟତସ୍ତରୀୟ କର୍ମଚାରୀ ଆନ୍ଦୋଳନାରେ ସାମିଲ ହୋଇଥିଲେ।

ଖେଳ ଶିକ୍ଷକଙ୍କ ଚାପୁଡ଼ାରେ ଛାତ୍ର ଆହତ

ରାଜକନିକା, ୨୦।୬(ସଞ୍ଜୟ କୁମାର ଦାଶ)

ଥାନାରେ ଏତଲା ଦେଲେ ଛାତ୍ରଙ୍କ ଜେଜେ

ରାଜକନିକା ଥାନା ଅନ୍ତର୍ଗତ ତଥା ପେଗରପଡା ପଞ୍ଚାୟତର ପେଗରପଡା ହାଇସ୍କୁଲର ଦଶମ ଶ୍ରେଣୀରେ ପଢୁଥିବା ଛାତ୍ରଙ୍କୁ ଖେଳ ଶିକ୍ଷକଙ୍କ ତାଗିଦ ଓ ପରେ ଚାପୁଡା ମାରିବାକୁ ନେଇ ସମ୍ପୃକ୍ତ ଛାତ୍ରଙ୍କ ଜେଜେ ରାଜକନିକା ଥାନାରେ ଲିଖିତ ଅଭିଯୋଗ କରିଛନ୍ତି । ସୂଚନା ମୁତାବକ ପେଗରପଡା ହାଇସ୍କୁଲରେ ପଢୁଥିବା ଦଶମ ଶ୍ରେଣୀର ଛାତ୍ର ରତିକାନ୍ତ ମଲିକ ୬:୩୦ ପରିବର୍ତ୍

ସଂକ୍ଷେପରେ

ଅଂଶୁଘାତରେ ବାଟୋଇଙ୍କ ମୃତ୍ୟୁ ସନ୍ଦେହ

ଧରାକୋଟ,୨୦।୬
(ବିଷ୍ଣୁ କେଶରୀ ଆଚାର୍ଯ୍ୟ)

ଧରାକୋଟ ଥାନା ଅନ୍ତର୍ଗତ ପୁଟୁ-ମୁକ୍ତପୁଣ୍ଡି ରାସ୍ତା ପାର୍ଶ୍ୱରୁ ପୋଲିସ ଗୁରୁବାର ଜଣେ ଯୁବକଙ୍କ ମୃତଦେହ ଜବତ କରିଛି। ସେ ହେଲେ ନିକଟସ୍ଥ କିଶୋର ଚନ୍ଦ୍ର ପଲି ଗ୍ରାମର କିଶୋର ମୁନି (୪୮)। ମହେନ୍ଦ୍ର ମୁନିଙ୍କ ୩ ପୁଅଙ୍କ ମଧ୍ୟରୁ କିଶୋର ମଝିଆ ପୁଅ। ସେ ଅବିବାହିତ ଥିଲେ। ଗୁରୁବାର ମଧ୍ୟାହ୍ନରେ ସେ ଜାହାଡ଼ା ଗାଁ ପଟୁ ମୁକ୍ତାପୁଣ୍ଡି ଦେଇ ପୁଟୁ ଆଡ଼କୁ ଆସୁଥିବା ବେଳେ ରାସ୍ତାରେ ଅଂଶୁଘାତରେ ଟଳି ପଡ଼ିଥିବା ସନ୍ଦେହ କରାଯାଉଛି । ଧରାକୋଟ ଥାନା ଅଧିକାରୀ ଶ୍ରଦ୍ଧାଞ୍ଜଳି ସୁବୁଦ୍ଧି ମୃତଦେହକୁ ଜବତ କରି ବ୍ୟବଚ୍ଛେଦ ପାଇଁ ପଠାଇଛନ୍ତି। ଏ ନେଇ ନଂ.୯/୨୪ରେ ଅପମୃତ୍ୟୁ ମାମଲା ରୁଜୁ କରାଯାଇ ଅଧିକ ତଦନ୍ତ ଚାଲିଛି।

ଯୋଗଦିବସ ଉପଲକ୍ଷେ ପ୍ରତିଯୋଗିତା

ଆସିକା,୨୦।୬
(ସୁରେନ୍ଦ୍ର ନାଥ ସାହୁ)

ଆସିକା ମେକ ମାଇକେଲ ସଂସ୍କୃତ ମହାବିଦ୍ୟାଳୟ ଜାତୀୟ ସେବା ଯୋଜନା ପକ୍ଷରୁ ବିଶ୍ୱ ଯୋଗ ଦିବସ ଉପଲକ୍ଷେ ଗୁରୁବାର ଛାତ୍ରୀଛାତ୍ରଙ୍କ ମଧ୍ୟରେ ବକ୍ତୃତା, ପ୍ରବନ୍ଧ ଓ ଚିତ୍ରାଙ୍କନ ପ୍ରତିଯୋଗିତା ହୋଇଥିଲା । ବକ୍ତୃତାରେ ପୂଜା ନାହାକ, ନନ୍ଦିନୀ ପ୍ରଧାନ ଓ ସିମ୍ରନ ରାଣୀ, ପ୍ରବନ୍ଧରେ ମାମାଲି ମହାନ୍ତି, ପୂଜା ନାହାକ ଓ ଅଞ୍ଜଳି ସାହୁ ଏବଂ ଚିତ୍ରାଙ୍କନରେ ଜି. ନାଗେଶ୍ୱର ରେଡି, ମାମାଲି ମହାନ୍ତି ଓ ଲିଜାରାଣୀ ସାହୁ ଯଥାକ୍ରମେ ପ୍ରଥମ, ଦ୍ୱିତୀୟ ଓ ତୃତୀୟ ସ୍ଥାନ ଅଧିକାର କରି ସମ୍ମାନିତ ହୋଇଛନ୍ତି। କାର୍ଯ୍ୟକ୍ରମ ଅଧିକାରୀ ଅଧ୍ୟାପକ ସନାତନ ପଣ୍ଡା କାର୍ଯ୍ୟକ୍ରମ ପରିଚାଳନା କରିଥିଲେ । କଲେଜ ଅଧ୍ୟକ୍ଷ ଅଶ୍ୱିନୀ କୁମାର ଦାସଙ୍କ ଅଧ୍ୟକ୍ଷତାରେ ଅନୁଷ୍ଠିତ କାର୍ଯ୍ୟକ୍ରମରେ ଅଧ୍ୟାପକ ମନୋରଞ୍ଜନ ସାହୁ, ଶିଶିର କୁମାର ମିଶ୍ର, କବିତା କୁମାରୀ ମିଶ୍ର ପ୍ରମୁଖ ଯୋଗର ଆବଶ୍ୟକତା ସମ୍ପର୍କରେ ଆଲୋଚନା କରିଥିଲେ।

କାର୍ ଧକ୍କାରେ ଯୁବକ ମୃତ

ଦିଗପହଣ୍ଡି,୨୦।୬
(ଅଶେଷ ନାଥ ମିଶ୍ର)

ଦିଗପହଣ୍ଡି-ତପ୍ତପାଣି ୩୨୬ନଂ. ଜାତୀୟ ରାଜପଥର ମଳାଭଞ୍ଜା ଗ୍ରାମ ନିକଟରେ ଗୁରୁବାର ଏକ କାର ଧକ୍କାରେ ଜଣେ ଯୁବକଙ୍କ ମୃତ୍ୟୁ ଘଟିଛି। ସେ ହେଲେ ପାଟପୁର ଥାନା ଖଲିଙ୍ଗି ଗ୍ରାମର ନବଘନ ଗୌଡ଼ (୪୧)। ନବଘନ ବସରୁ ଓହ୍ଲାଇ ତାଙ୍କ ସାଙ୍ଗ ଘରକୁ ଯାଉଥିବା ବେଳେ ରାୟଗଡ଼ାରୁ ବ୍ରହ୍ମପୁର ଅଭିମୁଖେ ଆସୁଥିବା କାର (ନଂ.ଓଡ଼ି ୧୮ ଜେ-୦୬୦୫) ତାଙ୍କୁ ପଛପଟୁ ଧକ୍କା ଦେଇଥିଲା। ଫଳରେ ସେ ରାସ୍ତା ଉପରେ କଚାଡ଼ି ହୋଇପଡ଼ିଥିଲେ। ସ୍ଥାନୀୟ ଲୋକେ ନବଘନଙ୍କୁ ଚେତାଶୂନ୍ୟ ଅବସ୍ଥାରେ ଉଦ୍ଧାର କରି ଆମ୍ବୁଲାନରେ ଦିଗପହଣ୍ଡି ଗୋଷ୍ଠୀ ସ୍ୱାସ୍ଥ୍ୟକେନ୍ଦ୍ରରେ ଭର୍ତ୍ତି କରିଥିଲେ। ସେଠାରେ ଡାକ୍ତର ତାଙ୍କୁ ମୃତ ଘୋଷଣା କରିଥିଲେ। ଦିଗପହଣ୍ଡି ପୋଲିସ ମୃତଦେହ ଜବତ କରି ବ୍ୟବଚ୍ଛେଦ ନିମନ୍ତେ ବ୍ରହ୍ମପୁର ବଡ଼ ଡାକ୍ତରଖାନାକୁ ପଠାଇଛି। ଦୁର୍ଘଟଣା ଘଟାଇଥିବା କାର୍‌କୁ ଜବତ କରାଯାଇଥିବା ବେଳେ ଚାଳକ ଫେରାର ଥିବା ପୋଲିସ କହିଛି।

ସମୁଦ୍ରରେ ବୁଡ଼ି ନିଖୋଜ ଛାତ୍ରଙ୍କ ପତ୍ତା ମିଳୁନି

(ଇନ୍‌ସେଟ୍‌ରେ ହେମନସେନ ବେହେରା) ସମୁଦ୍ରରେ ଖୋଜା ଚାଲିଛି।

ସମୁଦ୍ର ନିକଟରେ ଜିଲାପାଳ ଓ ଅନ୍ୟ ଅଧିକାରୀମାନେ ।

ଛତ୍ରପୁର,୨୦।୬
(ଦିଲୀପ ସାମଲ/ସନ୍ତୋଷ ପାଢ଼ୀ)

ଗଞ୍ଜାମ ଜିଲ୍ଲା ଛତ୍ରପୁର ବ୍ଲକ ଆର୍ଯ୍ୟପଲ୍ଲୀ ସମୁଦ୍ରରେ ବୁଡ଼ି ବୁଧବାର ସନ୍ଧ୍ୟାରୁ ଡିପ୍ଲୋମା ଛାତ୍ର ହେମନସେନ ବେହେରା (୨୨) ନିଖୋଜ ଅଛନ୍ତି। ଗୁରୁବାର ତଟରକ୍ଷା ବାହିନୀର ହେଲିକାପ୍ଟର ଆକାଶମାର୍ଗରୁ ଓ ସମୁଦ୍ର ମଧ୍ୟରେ ଏକ ଲଞ୍ଚ୍ ଉଦ୍ଧାର କାର୍ଯ୍ୟରେ ନିୟୋଜିତ ହୋଇଥିଲେ ସୁଦ୍ଧା ସନ୍ଧ୍ୟ ସୁଦ୍ଧା ନିଖୋଜ ଛାତ୍ରଙ୍କ ପତ୍ତା ମିଳିନାହିଁ। ସୂଚନାନୁଯାୟୀ, ଆର୍ଯ୍ୟପଲ୍ଲୀ ପଞ୍ଚାୟତ କେ. ଆର୍ଯ୍ୟପଲ୍ଲୀ ଗ୍ରାମର ହେମନ ବୁଧବାର ଅପରାହ୍ନରେ ୪ରୁ ୫ ଜଣ ସାଙ୍ଗଙ୍କ ସହ ସମୁଦ୍ରକୁ ଗାଧୋଇ ଆସିଥିଲେ। ଉଚ୍ଚ ଜୁଆର ଯୋଗୁ ଗାଧୋଇବା ବେଳେ ହେମନ ପାଣିରେ ଭାସି ଯାଇଥିଲେ। ତାଙ୍କର ଅନ୍ୟ ସାଙ୍ଗମାନେ ବର୍ତ୍ତି ଯାଇଥିଲେ। ଗୁରୁବାର ଗଞ୍ଜାମ ଜିଲାପାଳ ଦିବ୍ୟଜ୍ୟୋତି ପରିଡା, ଅତିରିକ୍ତ ଜିଲ୍ଲାପାଳ (ରାଜସ୍ୱ) ଦେବବ୍ରତ ସାହୁ, ଉପଜିଲାପାଳ, ଛତ୍ରପୁର ତହସିଲଦାର, ଏସ୍‌ଡିପିଓ ଗୌରହରି ସାହୁ ସମୁଦ୍ର ନିକଟରେ ପହଞ୍ଚି ସ୍ଥିତି ଉପରେ ନଜର ରଖିଛନ୍ତି। ଆର୍ଯ୍ୟପଲ୍ଲୀ ଥାନା ଅଧିକାରୀ ବିଦ୍ୟା ଭାରତୀ ନାୟକଙ୍କ ସମେତ ଅଗ୍ନିଶମ ବାହିନୀ, ଓଡ୍ରାଫ୍, ପୋଲିସ ଓ ତଟ ସୁରକ୍ଷା ବାହିନୀ ଅନୁସନ୍ଧାନ ଜାରି ରଖିଛନ୍ତି।

ଅନ୍ୟପଟେ ହେମନଙ୍କ ନିଖୋଜକୁ ନେଇ ପରିବାରବର୍ଗଙ୍କ ବନ୍ଧୁବାନ୍ଧବଙ୍କ କାନ୍ଦବୋବାଳିରେ ଗାଁ ଫାଟିପଡୁଛି। ହେମନ ୩ ବର୍ଷ ତଳେ ଆପତ୍ତା ମିତ୍ର ଟ୍ରେନିଂ ନେଇଥିଲେ। କୌଣସି ସମୟରେ ପ୍ରାକୃତିକ ବିପର୍ଯ୍ୟୟ ଆସିଲେ କିପରି ଉଦ୍ଧାର କରାଯିବ କୌଶଳ ଶିଖିଥିଲେ। ଆର୍ଯ୍ୟପଲ୍ଲୀ ସମୁଦ୍ର ଅଞ୍ଚଳରେ ଏପରି ଘଟଣା ବାରମ୍ବାର ଘଟୁଥିଲେ ମଧ୍ୟ ପ୍ରଶାସନ ପକ୍ଷରୁ ସଚେତନତା କରାଯାଉ ନାହିଁ କି ସିଗନାଲ ବୋର୍ଡ ମଧ୍ୟ ଲଗାଯାଇନି। ସେହିପରି ସମୁଦ୍ର କୂଳ ଖାଇ ଗାଁ ନିକଟକୁ ଆସିଲାଣି। ଏହାର ପ୍ରତିକାର ବ୍ୟବସ୍ଥା କରିବା ନିମନ୍ତେ ଦାବି କରାଯାଉଥିଲେକେହି ଦୃଷ୍ଟି ଦେଉ ନ ଥିଲେ ବୋଲି ଏନ. ଦୀନବନ୍ଧୁ, ପି. ରାମବାବୁ ଓ ଲିଙ୍ଗରାଜ ବେହେରାଙ୍କ ସମେତ ସ୍ଥାନୀୟ ବାସିନ୍ଦା କହିଥିଲେ। ଜିଲା ପ୍ରଶାସନ ଏହାକୁ ଗୁରୁତ୍ୱ ଦେବା ସହିତ ନିଖୋଜ ହେମନଙ୍କ ପରିବାରକୁ କ୍ଷତିପୂରଣ ଦେବା ନିମନ୍ତେ ସେମାନେ ଦାବି କରିଛନ୍ତି । ସୂଚନାଯୋଗ୍ୟ, ବର୍ଷକ ତଳେ ଆର୍ଯ୍ୟପଲ୍ଲୀ ସମୁଦ୍ରରେ ଗାଧେଇବା ବେଳେ ଦୁଇ ଛାତ୍ରୀ ଭାସି ଯାଇଥିଲେ । ଜଣଙ୍କୁ ଉଦ୍ଧାର କରାଯିବା ପରେ ଅନ୍ୟ ଜଣଙ୍କୁ ଉଦ୍ଧାର କରିବା ପାଇଁ ହେଲିକାପ୍ଟର ନିୟୋଜିତ ହୋଇ ଫେଲ ମାରିଥିଲା । ପରେ ଦମକଳ ବାହିନୀ ଓ ଓଡ୍ରାଫ ଟିମ୍ ଛାତ୍ରୀଙ୍କ ମୃତଦେହ ଠାବ କରିଥିଲେ।

ହେଲିକପ୍ଟର ନିୟୋଜିତ, ପହଞ୍ଚିଲେ ପ୍ରଶାସନିକ ଅଧିକାରୀ

ମୁଖ୍ୟମନ୍ତ୍ରୀଙ୍କୁ ଭେଟିଲେ ସମିତିସଭ୍ୟ ସଂଘ

ମୁଖ୍ୟମନ୍ତ୍ରୀଙ୍କ ସହ ସଂଘ କର୍ମକର୍ତ୍ତା।

ଫୁଲବାଣୀ,୨୦।୬(ରାକେଶ କୁମାର ରାଉତ)

କନ୍ଧମାଳ ଜିଲା ସମିତିସଭ୍ୟ/ସଭ୍ୟା ମହାସଂଘର କର୍ମକର୍ତ୍ତା ମୁଖ୍ୟମନ୍ତ୍ରୀ ମୋହନ ମାଝିଙ୍କୁ ସୌଜନ୍ୟମୂଳକ ସାକ୍ଷାତ କରି ସଂଘର ରହିଥିବା ସମସ୍ୟା ସମ୍ପର୍କରେ ଜଣାଇଛନ୍ତି। ଅନ୍ୟ ଦିନରେ ସଂଘର ରହିଥିବା ସମସ୍ୟା ଉପରେ ଆଲୋଚନା କରିବେ ବୋଲି ମୁଖ୍ୟମନ୍ତ୍ରୀ ପ୍ରତିଶ୍ରୁତି ଦେଇଛନ୍ତି। ଏ ନେଇ ସଂଘ ସଭାପତି ବୈଦ୍ୟନାଥ ବେହେରା କହିଛନ୍ତି, ସଂଘ ଦାବି ପୂରଣ ନେଇ ଭୁବନେଶ୍ୱରେ ଧାରଣାରେ ବସିଥିବା ବେଳେ ସେତବେଳେ ମୋହନ ମାଝୀ ଆନ୍ଦୋଳନକୁ ଆସି ଆମ ସହ ସାମିଲ ହୋଇଥିଲେ। ଆମର ୧୨ଦଫା ଦାବି ଉପରେ ନିଜ ଅଭିଭାଷଣରେ ସରକରଙ୍କୁ ପ୍ରତିବାଦ କରିଥିଲେ। ଏହି ଦାବି ନେଇ ବିଧାନସଭାରେ ଉପସ୍ଥାପନା କରିବାକୁ ପ୍ରତିଶ୍ରୁତି ଦେଇଥିଲେ। ଆଜି ସେ ମୁଖ୍ୟମନ୍ତ୍ରୀ ହୋଇଛନ୍ତି। ଆମକୁ ଆଉ ଗୋଟିଏ ଦିନ ସ୍ୱତନ୍ତ୍ର ଭାବେ ଆସି ଆଲୋଚନା କରିବାକୁ ପ୍ରତିଶ୍ରୁତି ଦେଇଛନ୍ତି।

ବୋମାମାଡ଼ ଘଟଣା, ୩ ଯୁବକ କୋର୍ଟଚାଲାଣ

ଗିରଫ ଅଭିଯୁକ୍ତ ସହ ଜବତ ମାରଣାସ୍ତ୍ର ।

ବେଲଗୁଣ୍ଡା,୨୦।୬
(କୃଷ୍ଣ ଚନ୍ଦ୍ର ପଟ୍ଟନାୟକ)

ଗଞ୍ଜାମ ଜିଲା ଧରାକୋଟ ବ୍ଲକ ଅନ୍ତର୍ଗତ ଡି. ସିଙ୍ଗିପୁର ଗ୍ରାମରେ ହୋଇଥିବା ବୋମାମାଡ଼ ଘଟଣାରେ ଗାଙ୍ଗପୁର ପୋଲିସ ତିନିଜଣଙ୍କୁ ଗିରଫ କରିବା ସହିତ ସେମାନଙ୍କୁ କୋର୍ଟଚାଲାଣ କରାଯାଇଛି। ସେମାନେ ହେଲେ କ୍ରିଷ୍ଣା ମୁନି, କୃଷ୍ଣ ମହାରଣା ଏବଂ ବିନାୟକ ଦାସ। ସେମାନଙ୍କ ନିକଟରୁ ତିନୋଟି ଖଣ୍ଡା, ଏକ ବୁଲେଟ୍ (ନଂଓଡି୦୫ବିକ୍ୟୁ୨୫୪୦) ଜବତ କରିବା ସହ ଘଟଣା ସ୍ଥଳରୁ ଏକ ଅଫୁଟା ବୋମା ଏବଂ ଫୁଟା ବୋମାର କ୍ଷତାଂଶ ମିଳିଛି।

ଗତ ସପ୍ତାହରେ ଡି.ସିଙ୍ଗିପୁର ଗ୍ରାମରେ ଶୀତଳ ଷଷ୍ଠୀ ଯାତ୍ରା ଚାଲିଥିବା ସମୟରେ ଦୁଇ ଗୋଷ୍ଠୀ ମୁହାଁମୁହିଁ ହୋଇଥିଲେ। ଏହି ଘଟଣାକୁ କେନ୍ଦ୍ର କରି ଅଭିଯୁକ୍ତମାନେ ସୋମବାର ବିଳମ୍ବିତ ରାତିରେ ଗ୍ରାମର ପ୍ରମିଳା ମୁନୀଙ୍କ ଘରକୁ ବୋମାମାଡ଼ କରିଥିଲେ। ଅଭିଯୁକ୍ତମାନେ ପ୍ରମିଳାଙ୍କ ଘର ଉପରକୁ ଦୁଇଟି ବୋମା ଫିଙ୍ଗିଥିବା ବେଳେ ସେଥିରୁ ଗୋଟିଏ ବୋମା ଫୁଟି ପ୍ରମିଳାଙ୍କ ଘରର ଆସବାବପତ୍ର ନଷ୍ଟ ହୋଇଯାଇଥିବା ବେଳେ ଅନ୍ୟ ବୋମାଟି ଫୁଟି ନଥିଲା। ଘଟଣା ସମ୍ପର୍କରେ ଗାଙ୍ଗପୁର ପୋଲିସ ପହଞ୍ଚି ତଦନ୍ତ ଆରମ୍ଭ କରିଥିବା ବେଳେ ଗଞ୍ଜାମ ଆରକ୍ଷୀ ଅଧୀକ୍ଷକ ଜଗନମୋହନ୍ ମୀନାଙ୍କ ନିର୍ଦ୍ଦେଶକ୍ରମେ ବୋମା ନିଷ୍କ୍ରିୟକାରୀ ଦଳ ଡି.ସିଙ୍ଗିପୁର ଗ୍ରାମରେ ପହଞ୍ଚି ଅଫୁଟା ବୋମାକୁ ନିଷ୍କ୍ରିୟ କରିଥିଲେ। ଏ ନେଇ ପ୍ରମିଳାଙ୍କ ଅଭିଯୋଗକୁ ଭିତ୍ତିକରି ଗାଙ୍ଗପୁର ପୋଲିସ ନଂ.୩୨୬/୨୪ରେ ମାମଲା ରୁଜୁ କରିବା ସହିତ ଅଭିଯୁକ୍ତ କ୍ରିଷ୍ଣା, କୃଷ୍ଣ ଏବଂ ବିନାୟକକୁ ଆସିକା କୋର୍ଟଚାଲାଣ କରିଥିଲା।

୩ ଖଣ୍ଡା, ବୋମା ଏବଂ ବୁଲେଟ୍ ଜବତ

ଜଙ୍ଗଲରୁ ୯ କୁଇଣ୍ଟାଲ ଗଞ୍ଜେଇ ଜବତ

ମୋହନା,୨୦।୬(ମନ୍ମଥ ମିଶ୍ର)

ଗଜପତି ଜିଲା ଅଡ଼ବା ଥାନା ପୋଲିସ ଅରୁମପେଟା ଜଙ୍ଗଲରୁ ୯ କୁଇଣ୍ଟାଲ ଗଞ୍ଜେଇ ଜବତ କରିଛି। ହେଲେ ଗଞ୍ଜେଇ ଚୋରା ଚାଲାଣ କରୁଥିବା ବ୍ୟବସାୟୀ ଫେରାର ହୋଇଯାଇଛନ୍ତି। ଜଙ୍ଗଲର ଏକ ଜାଗାରେ ବିପୁଳ ପରିମାଣର ଗଞ୍ଜେଇ ରଖାଯାଇଥିବା ପୋଲିସ ଖବର ପାଇଥିଲା। ମୋହନା ତହସିଲଦାର ଓ ପୋଲିସର ମିଳିତ ଉଦ୍ୟମରେ ସେଠାରେ ଚଢ଼ାଉ କରାଯାଇ ଗଞ୍ଜେଇ ଜବତ କରାଯାଇଥିଲା। ତାହାକୁ ଓଜନ କରିବାରେ ୯ କୁଇଣ୍ଟାଲରୁ ଅଧିକା ହୋଇଥିଲା। ଉକ୍ତ ଗଞ୍ଜେଇର ଆନୁମାନିକ ଦର ୧ କୋଟିରୁ ଊର୍ଦ୍ଧ୍ୱ ଟଙ୍କା ହେବ ବୋଲି ଅଡ଼ବା ଥାନାଧିକାରୀ କହିଛନ୍ତି। ବ୍ୟବସାୟୀ ଉତ୍ତରପ୍ରଦେଶକୁ ଗଞ୍ଜେଇ ଚୋରା ଚାଲାଣ ପାଇଁ ରଖିଥିବା ବେଳେ ପୋଲିସ ଉକ୍ତ ଯୋଜନାକୁ ପଣ୍ଡ କରିଛି। ଚାଲାଣରେ ସମ୍ପୃକ୍ତ ଥିବା କେତେଜଣଙ୍କ ନାମରେ ମାମଲା ରୁଜୁ କରାଯାଇଥିବା ବେଳେ ନାମ ଗୁପ୍ତ ରଖାଯାଇଥିବା ପୋଲିସ କହିଛି।

ସପ୍ତ ଠାକୁରାଣୀଙ୍କ ପୂଜାର୍ଚ୍ଚନା, ହୋମଯଜ୍ଞ

ପୂଜାର୍ଚ୍ଚନା ଚାଲିଛି।

ଆସିକା,୨୦।୬(ସୁରେନ୍ଦ୍ର ନାଥ ସାହୁ)

ଆସିକା ଲାଲାଗୋର୍ଜି ଛକଠାରେ ମଙ୍ଗଳବାରଠାରୁ ମା' ଫୁଲକେଶିନୀ ଠାକୁରାଣୀଙ୍କ ତୌୟବାର୍ଷିକ ଯାତ୍ରା ଆରମ୍ଭ ହୋଇଛି । ବୁଧବାର ମା' ଫୁଲକେଶିନୀଙ୍କ ସମେତ ଆରାଧ୍ୟା ଦେବୀ ମା ଖମ୍ବେଶ୍ୱରୀ, କାଳିମୁଖୀ, ବୁଢ଼ୀ ଠାକୁରାଣୀ, ମାଣିକେଶ୍ୱରୀ, ଗ୍ରାମଦେବତୀ ଓ ବିମଳାଙ୍କ ବିଜେ ପ୍ରତିମା ଅସ୍ଥାୟୀ ମଣ୍ଡପରେ ସ୍ଥାପନ କରାଯାଇଛି। ଗୁରୁବାର ସେଠାରେ ସପ୍ତ ଠାକୁରାଣୀଙ୍କ ପୂଜାର୍ଚ୍ଚନା ସାଙ୍ଗକୁ ମଣ୍ଡପ ସମ୍ମୁଖ ଯଜ୍ଞ ମଣ୍ଡପରେ ହୋମଯଜ୍ଞ ଚାଲିଛି । ଭୋରରୁ ସୁପ୍ରଭାତମ, ଆଳତୀ, ଦେବୀଶୁକ୍ତ, ଶ୍ରୀଶୁକ୍ତ ସ୍ନାନ ଏବଂ ବିଭିନ୍ନ ପ୍ରକାର ଉପଚାରରେ ଶୃଙ୍ଗାର କରାଯାଇଥିଲା । ତା'ପରେ ଚଣ୍ଡୀପାଠ. ନ୍ୟାସ, ମଣ୍ଡପ ପୂଜା, ସୂର୍ଯ୍ୟ ପୂଜା ପରେ ଦେବୀଙ୍କ ବିଶ୍ରାମ ହୋଇଥିଲା । ଅପରାହ୍ନ ୨ଟାରେ ଯଜ୍ଞ ମଣ୍ଡପରେ ଷୋଡଶ ଉପଚାର ପୂଜା ପରେ ସପ୍ତ ମହାଶକ୍ତିଙ୍କ ବୈଦିକ ମନ୍ତ୍ରରେ ହୋମ କରାଯାଇଥିବା ପୂଜା ଓ ଯଜ୍ଞ ନିୟୋଜିତ ବିଶିଷ୍ଟ ପଣ୍ଡିତ ରାମକୃଷ୍ଣ ନନ୍ଦ ସୂଚନା ଦେଇଛନ୍ତି। ସନ୍ଧ୍ୟାରେ ଦେବୀଙ୍କ ଆଳତୀ ଦେଖିବାକୁ ଶ୍ରଦ୍ଧାଳୁଙ୍କ ପ୍ରବଳ ଭିଡ ହୋଇଥିଲା । ଶନିବାରଠାରୁ ପ୍ରଚଳିତ ପୂଜା ଓ ହୋମ ସହ ୫ ଦିନ ବ୍ୟାପୀ ସପ୍ତ ଠାକୁରାଣୀଙ୍କ ନଗର ପରିକ୍ରମା ଲାଗି କାର୍ଯ୍ୟସୂଚୀ ପ୍ରସ୍ତୁତ ହୋଇଛି। ପ୍ରତ୍ୟେହ ସନ୍ଧ୍ୟା ଆଳତୀ ପରେ ରାତି ୧୧ଟା ସପ୍ତଦେବୀ ପଟୁଆରରେ ଲାଲାଗୋର୍ଜି ଅସ୍ଥାୟୀ ମଣ୍ଡପରୁ ବାହାରି ଯାତ୍ରା ପରିସରଭୁକ୍ତ ସାହି ବସ୍ତିରେ ପରିକ୍ରମା କରିବେ । ଏଥିପାଇଁ ବିଭିନ୍ନ ସାହି ବସ୍ତି ତୋରଣ ଓ ଆଲୋକ ମାଳାରେ ସୁସଜ୍ଜିତ ହୋଇଥିଲେ ମଧ୍ୟ ମେଢ ସବୁ ଶନିବାରଠାରୁ ଖୋଲାଯିବା ଲାଗି ପ୍ରସ୍ତୁତି ଚାଲିଛି।

ମା' ଫୁଲକେଶିନୀଙ୍କ ଯାତ୍ରାର ତୃତୀୟ ଦିନ

ମାନସିକ ସ୍ୱାସ୍ଥ୍ୟ ସମ୍ପର୍କିତ ଆଲୋଚନାଚକ୍ର

ଫିରିଙ୍ଗିଆ,୨୦।୬(ବିକ୍ରମ ଦିଗାଲ/ ଫୁଲବାଣୀ(ରାକେଶ କୁମାର ରାଉତ)

ଦୁଇ ବର୍ଷ ହେବ ବାଙ୍ଗାଲୋର ସ୍ଥିତ ବେସିକ ନିଡ୍ସ ଇଣ୍ଡିଆ ଓ ସ୍ୱେଚ୍ଛାସେବୀ ଅନୁଷ୍ଠାନ ସ୍ୱାତୀଙ୍କ ମିଳିତ ସହଯୋଗରେ ଫୁଲବାଣୀ ଓ ଫିରିଙ୍ଗିଆ ବ୍ଲକର ୩୦ ଗ୍ରମପଞ୍ଚାୟତରେ ଗୋଷ୍ଠୀସ୍ତରରେ ମାନସିକ ସ୍ୱାସ୍ଥ୍ୟ ପରିଚାଳନା କାର୍ଯ୍ୟକ୍ରମ କାର୍ଯ୍ୟକାରୀ ହୋଇଆସୁଛି। ଏହି ପରିପ୍ରେକ୍ଷୀରେ ଅନୁଷ୍ଠାନର ବନ୍ଧଗଡ ସ୍ଥିତ ତାଲିମ କେନ୍ଦ୍ରଠାରେ ସମସ୍ତ ଷ୍ଟେକ୍‌ହୋଲଡର ମାନଙ୍କୁ ନେଇ ଏକ ଦିନିକିଆ ସ୍ୱାସ୍ଥ୍ୟ ସମ୍ପର୍କିତ ଆଲୋଚନା ଚକ୍ର ଅନୁଷ୍ଠିତ ହୋଇଯାଇଛି। ଏଥିରେ ବେସିକ ନିଡ୍ସ ଇଣ୍ଡିଆର ରାଜ୍ୟ ସଂଯୋଜକ ରାଜୀବ କର୍ମୀ ଯୋଗ ଦେଇ ମାନସିକ ଅସୁସ୍ଥ ବ୍ୟକ୍ତିମାନଙ୍କୁ ସମାଜର ମୁଖ୍ୟ ସ୍ରୋତରେ ସାମିଲ କରିବାରେ ଯତ୍ନକାରୀମାନଙ୍କର ଅଧିକ ଦାୟିତ୍ୱ ଅଛି ବୋଲି କହିଥିଲେ। ମୁଖ୍ୟ ଅତିଥି ଭାବେ ଫିରିଙ୍ଗିଆ ଗୋଷ୍ଠୀ ସ୍ୱାସ୍ଥ୍ୟ କେନ୍ଦ୍ରର ଜନ ସ୍ୱାସ୍ଥ୍ୟ ଅଧିକାରୀ ଡାକ୍ତର ପ୍ରବୋଧ କୁମାର ପ୍ରଧାନ ଉପସ୍ଥିତ ଥିଲେ । କାର୍ଯ୍ୟକ୍ରମରେ ଦୁଇଟି ବ୍ଲକରୁ ୫୦ରୁ ଅଧିକ ଅଙ୍ଗନୱାଡି ଓ ଆଶାକର୍ମୀଙ୍କ ସହ ଏମ୍‌ବିକେ, ଗୋଷ୍ଠୀ ସ୍ୱାସ୍ଥ୍ୟ ଅଧିକାରୀ, ସ୍ୱୟଂସହାୟକ ଦଳର ପ୍ରତିନିଧି, ପଞ୍ଚାୟତ ପ୍ରତିନିଧି, ଗୋଷ୍ଠୀ ସହାୟତା ଦଳର ପ୍ରତିନିଧିମାନେ ଯୋଗ ଦେଇ ସେମାନଙ୍କର ମତାମତ ରଖିଥିଲେ। କାର୍ଯ୍ୟକ୍ରମକୁ ପ୍ରକଳ୍ପ ସଂଯୋଜକ ବୈକୁଣ୍ଠ ଚନ୍ଦ୍ର ଦାସ, କ୍ଷେତ୍ର କର୍ମୀ ଆଲୋକ ସାମନ୍ତରାୟ ଏବଂ ସ୍ୱେଚ୍ଛାସେବୀ ପତନା ଦିଗାଲ, ମାନିନୀ ଦିଗାଲ, ଲକ୍ଷ୍ମୀ ଦିଗାଲ, ସୁଶାନ୍ତି ଦିଗାଲ, ଅନନ୍ତ କହଁର ଓ ମମତା କହଁର ପମୁଖ କାର୍ଯ୍ୟକ୍ରମ ପରିଚାଳନାରେ ସହେଯାଗ କରିଥିଲେ।

କାର୍ଯ୍ୟକ୍ରମରେ ଉପସ୍ଥିତ ଅନୁଷ୍ଠାନ କର୍ମକର୍ତ୍ତା ଏବଂ ଅନ୍ୟମାନେ ।

ଧନେଇ ଡ୍ୟାମ୍‌ରୁ ବୃଦ୍ଧାଙ୍କ ମୃତଦେହ ଜବତ

ପୋଲସରା,୨୦।୬(ସୁବ୍ରତ ବେହେରା)

ପୋଲସରା ଥାନା ଅନ୍ତର୍ଗତ କସିପଡା ଗ୍ରାମ ଫାଣ୍ଡି ଧନେଇ ଜଳ ଭଣ୍ଡାରରୁ ପୋଲିସ ଗୁରୁବାର ଜଣେ ବୃଦ୍ଧାଙ୍କ ମୃତଦେହ ଜବତ କରିଛି। ଯୋକବନ୍ଧ ଗ୍ରାମର ଅନୁଛାୟା ଡାକୁଆ (୭୦)। ଡ୍ୟାମରେ ମୃତଦେହ ଭାସୁଥିବା ସ୍ଥାନୀୟ ଲୋକେ ଦେଖି କସିପଡା ଗ୍ରାମରେ ଥିବା ଫାଣ୍ଡି ଅଧିକାରୀଙ୍କୁ ଖବର ଦେଇଥିଲେ। କସିପଡା ଫାଣ୍ଡି ଓ ପୋଲସରା ଥାନା ପୋଲିସ୍ ସେଠାରେ ପହଞ୍ଚିଥିଲା। ପୋଲସରା ଅଗ୍ନିଶମ କର୍ମଚାରୀ ବୃଦ୍ଧାଙ୍କ ମୃତଦେହକୁ ପାଣିରୁ ବାହାରକୁ ଆଣିବା ପରେ ତାଙ୍କ ପରିଚୟ ଜଣାପଡିଥିଲା। ବୃଦ୍ଧାଙ୍କ ବଡ଼ ପୁଅ ବସନ୍ତ ଡାକୁଆଙ୍କ ଅଭିଯୋଗ କରିଛନ୍ତି ଯେ, ମା' ବୁଧବାର ମଧ୍ୟାହ୍ନରେ ଘରୁ ବାହାରି ବଡ଼ ଝିଅ ଘରକୁ ମଧୁପଲ୍ଲି ଗ୍ରାମକୁ ଯିବାପାଇଁ ବାହାରି ଆଉ ଘରକୁ ଫେରି ନ ଥିଲେ। ତାଙ୍କୁ ବହୁ ଖୋଜା ଖୋଜି ପରେ ବି ପରିବାର ଲୋକେ ପାଇନଥିଲେ। ଗୁରୁବାର ସକାଳେ ଡ୍ୟାମରେ ମୃତଦେହ ଭାସୁଥିବା ଦେଖାଯାଇଥିଲା। ପୋଲିସ ମୃତଦେହ ଜବତ କରି ବ୍ୟବଚ୍ଛେଦ ନିମନ୍ତେ ପଠାଇଥିଲା। ଏ ନେଇ ନଂ.୧୫/୨୪ ରେ ଏକ ଅପମୃତ୍ୟୁ ମାମଲା ରୁଜୁ କରି ପୋଲିସ ତଦନ୍ତ ଚଳାଇଛି।

ହଙ୍ଗାମା କ୍ରିକେଟ ଟୁର୍ନାମେଣ୍ଟ ଉ

ନିମ୍ନମାନର ଛତୁଆରେ କମୁନି ପୁଷ୍ଟହୀନତା

ଯାଜପୁର/କୋରେଇ(ହର୍ଷବର୍ଦ୍ଧନ ବେହେରା/ଚନ୍ଦ୍ରକାନ୍ତ ପତି),୨୦।୬ :

- ସୁଜିରେ ସୀମିତ ଶିଶୁଙ୍କ ହାଲୁଆ
- ବରୀ, କୋରେଇ ବ୍ଲକରେ ଦୁର୍ନୀତି ଅଣାୟତ୍ତ

ଶିଶୁ, ଗର୍ଭବତୀ ଓ ପ୍ରସୂତିଙ୍କ ପୁଷ୍ଟିହୀନତା ତଥା ରକ୍ତହୀନତା ରୋଗ ହ୍ରାସ ଲକ୍ଷ୍ୟରେ ଅଙ୍ଗନୱାଡି କେନ୍ଦ୍ରରେ ଛତୁଆ ବଣ୍ଟନ ଯୋଜନା କାର୍ଯ୍ୟକାରୀ ହେଉଛି। ହେଲେ ଉକ୍ତ ଛତୁଆ ପ୍ୟାକେଟରେ ଆବଶ୍ୟକ ପରିମାଣର ସାମଗ୍ରୀ ନ ମିଶାଇ ନିର୍ମାଣକାରୀ ସଂସ୍ଥା ବ୍ୟାପକ ଅନିୟମିତତା କରୁଥିବା ଅଭିଯୋଗ ହେଉଛି। ଏହାବାଦ୍ ଅଣ୍ଡା,ଖଜୁରୀ, ସୋଲା, ବାଦାମ ଲଡୁ ଇତ୍ୟାଦି ସାମଗ୍ରୀ ଉପଯୁକ୍ତ ମାନର ହେଉ ନ ଥିବାରୁ ପିଲାମାନେ ମୁହଁ ଫେରାଇ ନେଉଥିବା ମତପ୍ରକାଶ ପାଇଛି। ବିଶେଷ କରି ଯାଜପୁର ଜିଲାର କୋରେଇ ଓ ବରୀ ବ୍ଲକରେ ଛତୁଆ ତିଆରି ନାମରେ ବ୍ୟାପକ ହରିଲୁଟ ଚାଲିଥିବା କେତେଜଣ ପ୍ରସୂତି ଓ ଗର୍ଭବତୀ ମହିଳା ଅଭିଯୋଗ କରିଛନ୍ତି। ଜିଲା ସମାଜ କଲ୍ୟାଣ ବିଭାଗ(ଡିଏସ୍‌ଡବ୍ଲ୍ୟୁଓ) ଅଧିକାରୀ ଓ ଛତୁଆ ତିଆରି ଦାୟିତ୍ୱରେ ଥିବା ଏକାଧିକ ସ୍ୱୟଂ ସହାୟକ ଗୋଷ୍ଠୀ(ଏସ୍‌ଏଚ୍‌ଜି) କର୍ମକର୍ତ୍ତାଙ୍କ ଅସାଧୁମେଣ୍ଟ ଯୋଗୁ ଏଥିରେ ବାର୍ଷିକ ବିପୁଳ ଅର୍ଥ ଲୁଟ୍ ହେଉଛି। ଫଳରେ ଏବେ ବି ଜିଲାରେ ପୁଷ୍ଟିହୀନତା ଓ ରକ୍ତହୀନତା ଆକ୍ରାନ୍ତଙ୍କ ସଂଖ୍ୟା ସମ୍ପୂର୍ଣ୍ଣ ଭାବେ ନିୟନ୍ତ୍ରଣ ହୋଇ ପାରି ନ ଥିବା ସୂଚନା ମିଳିଛି।

ଯାଜପୁର ଜିଲାର ଧର୍ମଶାଳା ବ୍ଲକ ସିଡିପିଓଙ୍କ କାର୍ଯ୍ୟାଳୟ ସମ୍ମୁଖରେ ୮।୫।୨୦୨୩ରେ ରୋଜି ସାହୁ ନାମ୍ନୀ ଜଣେ ମହିଳା ଏକ ଛତୁଆ ଓ ହାଲୁଆ ପ୍ୟାକେଟ ଧରି ସିଡିପିଓଙ୍କ ନିକଟରେ ନିମ୍ନମାନର ବୋଲି ଲିଖିତ ଅଭିଯୋଗ କରିଥିଲେ। ଏହାପରେ ସେ ସିଡିପିଓଙ୍କ ଅଫିସ ସାମ୍ନାରେ ସାଧାରଣ ଲୋକଙ୍କ ସମ୍ମୁଖରେ ଚଲା ମାଧ୍ୟମରେ ଛତୁଆ ପ୍ୟାକେଟ ଖୋଲି ଚଲେଇ ଥିଲେ। ସେଥିରୁ ଚୋକଡ଼ ଓ ଖଦଡ ଆଦି ଅଖାଦ୍ୟ ବାହାରିଥିବା ଦେଖା ଯାଇଥିଲା। ସେ କହିଥିଲେ ଏଭଳି ଖାଦ୍ୟ ପାଟିକୁ ଯାଉନାହିଁ, ତେଣୁ ଗାଈ ବଳଦକୁ ଦେଇ ଦେଉଛୁ। ତେବେ ଏହି ଅଭିଯୋଗର ୧ ବର୍ଷ ଅତିକ୍ରାନ୍ତ ହୋଇ ସାରିଥିଲେ ହେଁ ସଂପୃକ୍ତ ଛତୁଆ ତିଆରି ଅନୁଷ୍ଠାନ ବିରୋଧରେ କୌଣସି କାର୍ଯ୍ୟାନୁଷ୍ଠାନ ଗ୍ରହଣ କରାଗଲା ନାହିଁ। ବରଂ ମୋଟା ଅଙ୍କର ଅର୍ଥ କାରବାର କରି ମାମଲାକୁ ଚାପି ଦିଆଗଲା ବୋଲି ଚର୍ଚ୍ଚା ହୋଇଛି। ତେବେ ବର୍ତ୍ତମାନ କୋରେଇ ଓ ବରୀ ବ୍ଲକ ଅଞ୍ଚଳରେ ମହିଳାମାନେ ନିମ୍ନମାନର ଛତୁଆ ଉପରେ ଏଭଳି କହୁଥିବା ଶୁଣିବାକୁ ମିଳିଛି।

ଅଭିଯୋଗ ଅନୁଯାୟୀ, କୋରେଇ ବ୍ଲକର ୨୪୦ ଅଙ୍ଗନୱାଡ଼ି କେନ୍ଦ୍ର ଅଧୀନ ସମସ୍ତ ଗର୍ଭବତୀ ମହିଳା ଏବଂ ଶିଶୁମାନଙ୍କୁ ପୁଷ୍ଟିକର ଖାଦ୍ୟ ଯଥା ଛତୁଆ, ଅଣ୍ଡା, ଖଜୁରୀ, ସୋଲା, ବାଦାମ ଲଡୁ, ହାଲୁଆ ଇତ୍ୟାଦି ସାମଗ୍ରୀ ଯୋଗାଇ ଦେବାକୁ ୨ଟି ସ୍ୱୟଂ ସହାୟିକା ଗୋଷ୍ଠୀଙ୍କୁ ଦାୟିତ୍ୱ ମିଳିଛି। ମକୁନ୍ଦପୁର ପଞ୍ଚାୟତ କଡମିଆ ଓ ତୁଳତୀ ପଞ୍ଚାୟତ ଖଇରା ଗ୍ରାମରେ ଛତୁଆ ପ୍ରସ୍ତୁତି କେନ୍ଦ୍ର ରହିଛି। ଏହି ୨ ପ୍ରସ୍ତୁତି କେନ୍ଦ୍ରରୁ ଛତୁଆ ଓ ଅନ୍ୟାନ୍ୟ ଖାଦ୍ୟ ସାମଗ୍ରୀ ଯାଇ କୋରେଇ ଅଞ୍ଚଳର ସମସ୍ତ ଗର୍ଭବତୀ ଓ ଶିଶୁମାନଙ୍କୁ ବିତରଣ କରାଯାଉଛି । ବାସ୍ତବରେ ସ୍ୱୟଂ ସହାୟକ ଗୋଷ୍ଠୀ ନାମରେ କେତେଜଣ ବ୍ୟକ୍ତି ଏହାର ପରିଚାଳନା କରୁଛନ୍ତି। ସମ୍ପୃକ୍ତ ବ୍ୟକ୍ତିମାନେ ଅଧିକ ଲାଭ ଆଶାରେ ବିଭିନ୍ନ ଅପମିଶ୍ରିତ ଖାଦ୍ୟ ପ୍ରସ୍ତୁତ କରି ବିଭିନ୍ନ ଅଙ୍ଗନୱାଡ଼ି ସେଣ୍ଟରରୁ ପଠାଉଥିବାର ଅଭିଯୋଗ ହୋଇଛି । ମିଳିଥିବା ତଥ୍ୟ ଅନୁଯାୟୀ, ୧ କୁଇଣ୍ଟାଲ ଗହମରେ ୧୫ କିଲୋ ବାଦାମ, ୨୦ କିଲୋ ବୁଟ, ୨୫ କିଲୋ ଚିନି ମିଶାଇ ଛତୁଆ ପ୍ରସ୍ତୁତ କରିବା କଥା । ହେଲେ ବାସ୍ତବରେ ଅତ୍ୟଧିକ ଗହମରେ ଅଳ୍ପ ଚିନି, ବୁଟ, ବାଦାମ ମିଶାଇ ଏହାକୁ ପ୍ରସ୍ତୁତ କରାଯାଉଛି । ଏଥିସହିତ ଛତୁଆରୁ ଅତି ମାତ୍ରାରେ ଚୋକଡ଼ ବାହାରୁଥିବା ଦେଖିବାକୁ ମିଳୁଛି । ସେହିପରି ବାଦାମ ଲଡୁ ଓ ଖଜୁରୀ କୋଳିରେ ବ୍ୟାପକ ମାତ୍ରାରେ ବାଲି ଗୋଡ଼ି ବାହାରୁଛି । ମହିଳାମାନେ ଏହି ଛତୁଆକୁ ନିଜେ ନ ଖାଇ ଗାଈଗୋରୁଙ୍କୁ ଦେଉଥିବା ଦେଖିବାକୁ ମିଳୁଛି । ସେହିପରି ୬ ମାସରୁ ୩ ବର୍ଷ ସାଧାରଣ ଶିଶୁଙ୍କ ପାଇଁ ହାଲୁଆ ପ୍ରସ୍ତୁତି କରାଯାଇ ବଣ୍ଟନ ହେଉଛି। ଦେଢ କିଲୋ ବିଶିଷ୍ଟ ଗୋଟିଏ ପ୍ୟାକେଟ ହାଲୁଆରେ ୭୬୦ ଗ୍ରାମ ସୁଜି, ୨୬୦ ଗ୍ରାମ ବେସନ, ୪୦୦ ଗ୍ରାମ ଚିନି ଓ ୮୦ ଗ୍ରାମ ତେଲ ମିଶିବାର ନିୟମ ରହିଛି। କିନ୍ତୁ ବରୀ ବ୍ଲକ ଅଲ୍ଲୀପୁର ଗ୍ରାମରେ ହାଲୁଆ ପ୍ରସ୍ତୁତ ଦାୟିତ୍ୱ ଥିବା ସ୍ୱୟଂ ସହାୟକ ଗୋଷ୍ଠୀ ଉକ୍ତ ଭାଗମାପକୁ ନ ମାନି ବହୁ ପରିମାଣର ସୁଜି ଦେଇ ସ୍ୱାଦ ବିହୀନ ହାଲୁଆ ପ୍ୟାକେଟ ପ୍ରସ୍ତୁତ କରୁଥିବା ଅଭିଯୋଗ ହୋଇଛି। ଫଳରେ ଶିଶୁମାନେ ଉକ୍ତ ହାଲୁଆକୁ ଖାଇବାକୁ ପସନ୍ଦ କରୁନାହାନ୍ତି। ମହିଳା ଓ ଶିଶୁ ବିକାଶ ବିଭାଗ ଅଧିକାରୀମାନେ ନିୟମିତ ଭାବେ ଏହାର ଯାଞ୍ଚ ନ କରି ପ୍ରସ୍ତୁତକାରୀ ବ୍ୟକ୍ତିଙ୍କୁ ଓଲଟା ସହଯୋଗ କରୁଥିବା ଚର୍ଚ୍ଚା ହେଉଛି।

ଏ ସଂକ୍ରାନ୍ତରେ କୋରେଇ ଶିଶୁ ବିକାଶ ପ୍ରକଳ୍ପ ଅଧିକାରୀ ସିଡିପିଓ ଶକୁନ୍ତଳା ନାୟକଙ୍କୁ ପଚାରିବାରେ ସେ ଏଥିପ୍ରତି ଯତ୍ନବାନ ହେବେ ଏବଂ ଆବଶ୍ୟକତଦନ୍ତକରିବେବୋଲିକହିଛନ୍ତି।

ଲୋକଙ୍କ ସମସ୍ୟା ସମାଧାନ ପାଇଁ ପ୍ରତିଶ୍ରୁତି

କୋରେଇ,୨୦।୬(ଚନ୍ଦ୍ରକାନ୍ତ ପତି):

ଆକାଶଙ୍କୁ ବିଭିନ୍ନ ପଞ୍ଚାୟତରେ ସ୍ୱାଗତ ସମ୍ବର୍ଦ୍ଧନା

କୋରେଇର ନବନିର୍ବାଚିତ ଭାଜପା ବିଧାୟକ ଆକାଶ ଦାସନାୟକଙ୍କୁ ବ୍ୟାସନଗର ପୌରାଞ୍ଚଳ ଓ କୋରେଇ ବ୍ଲକର ବିଭିନ୍ନ ପଞ୍ଚାୟତରେ ସ୍ୱାଗତ ସମ୍ବର୍ଦ୍ଧନା ଦିଆଯାଇଛି। ଏହି ଅବସରରେ ସେ ଲୋକଙ୍କ ସମସ୍ୟା ଶୁଣି ଏହାର ସମାଧାନ ନିମନ୍ତେ ପ୍ରତିଶ୍ରୁତି ଦେଇଛନ୍ତି। ବୁଧବାର ସକାଳ ୮ଟାରେ ବିଧାୟକ ବ୍ୟାସନଗର ପୌରପରିଷଦର ରାଜୀବ ଗାନ୍ଧୀ ଷ୍ଟାଡିୟମଠାରେ ପହଞ୍ଚିଥିବାବେଳେ କର୍ମୀମାନେ ତାଙ୍କୁ ସମ୍ବର୍ଦ୍ଧିତ କରିଥିଲେ। ସେହିପରି ପାଟରଙ୍ଗା ଓ ତଳଗଡ଼ ପଞ୍ଚାୟତ କର୍ମୀମାନେ ମା' ମହାପାଟ ଠାକୁରାଣୀଙ୍କ ନିକଟରେ ଆକାଶଙ୍କୁ ସ୍ୱାଗତ ଜଣାଇଥିଲେ। ସେହିପରି ଅନ୍ଧାରୀ ପଞ୍ଚାୟତ କୋରାବନ୍ଦି ଶିବ ମନ୍ଦିର ପ୍ରାଙ୍ଗଣରେ ପଞ୍ଚାୟତର କର୍ମୀମାନେ ଆକାଶଙ୍କୁ ସ୍ୱାଗତ ସମ୍ବର୍ଦ୍ଧନା ଜଣାଇ ବିଭିନ୍ନ ସମସ୍ୟା ବିଷୟରେ ଅବଗତ କରିଥିଲେ। ଏହାପରେ କାମୁଡେଇ ପୀଠ, ପଛିକୋଟ ପଞ୍ଚାୟତ, ବାସୁଦେବ ମନ୍ଦିର, କାଚରାସାହି ପଞ୍ଚାୟତ, କନ୍ତୋର ପଞ୍ଚାୟତର ଜଳନ୍ଦା ଜଗନ୍ନାଥ ମନ୍ଦିର, ଗୌରପୁର ପଞ୍ଚାୟତ, ତୁଳସୀପୁର ରାଧାକୃଷ୍ଣ ମନ୍ଦିର, ମଙ୍ଗଳପୁର ଓ ଖଜୁରୀନାଲୁଆ ଆଦି ପଞ୍ଚାୟତର କର୍ମୀମାନେ ବିଧାୟକଙ୍କୁ ସ୍ୱାଗତ ଜଣାଇବା ସହିତ ଅଞ୍ଚଳର ସମସ୍ୟା ବିଷୟରେ ଅବଗତ କରାଇଥିଲେ। ସେ ଏହି ପଞ୍ଚାୟତଗୁଡ଼ିକର ଦେବଦେବୀଙ୍କ ପାଖରେ ପୂଜାର୍ଚ୍ଚନା କରିବା ସହ ଲୋକଙ୍କ ଆଶୀର୍ବାଦ ଲୋଡ଼ିଥିଲେ। ପରେ ସବୁ ସମ୍ୟାର ସମାଧାନ ପାଇଁ ପ୍ରତଶ୍ରୁତି ଦେଇଥିଲେ। କାର୍ଯ୍ୟକ୍ରମରେ କୋରେଇର ଶତାଧିକ ଭାଜପା କର୍ମୀ ଓ ବିଭିନ୍ନ ପଞ୍ଚାୟତର ଜନପ୍ରତିନିଧି ଉପସ୍ଥିତ ଥିଲେ।

କୋରେଇ ବିଧାୟକ ଆକାଶ ଦାସନାୟକ ବିଭିନ୍ନ ଅଞ୍ଚଳ ଗସ୍ତ କରୁଛନ୍ତି ।

ସାମାଜିକ କର୍ମୀ ନଟବର ମହାନ୍ତିଙ୍କ ପରଲୋକ

ଚଣ୍ଡିଖୋଲ,୨୦।୬(ପ୍ରଦୀପ୍ତ କୁମାର ପୃଷ୍ଟି):

ବଡ଼ଚଣା ବ୍ଲକ ଚଣ୍ଡିତଳ ପଞ୍ଚାୟତ ଅନ୍ତର୍ଗତ ଚଣ୍ଡିତଳ ଗ୍ରାମର ପ୍ରାକ୍ତନ ସମିତିସଭ୍ୟ ଚିନ୍ମୟ ମହାନ୍ତିଙ୍କ ପିତା ତଥା ସାମାଜିକ କର୍ମୀ ନଟବର ମହାନ୍ତି(୯୧)ଙ୍କ ପରଲୋକ ହୋଇଯାଇଛି। ସେ ହଠାତ ଛାତିରେ ଯନ୍ତ୍ରଣା ଅନୁଭବ କରିବାରୁ ପରିବାର ଲୋକେ ତାଙ୍କୁ ବଡ଼ଚଣା ଗୋଷ୍ଠୀ ସ୍ୱାସ୍ଥ୍ୟକେନ୍ଦ୍ରରେ ଭର୍ତ୍ତି କରିଥିଲେ। ସେଠାରେ ଡାକ୍ତର ତାଙ୍କୁ ମୃତ ଘୋଷଣା କରିଥିଲେ। ସେ ଝାଡ଼ଖଣ୍ଡ ରାଜ୍ୟ ଜାମସେଦପୁରରେ ଚାକିରି କରୁଥିବାବେଳେ ଝାଡ଼ଖଣ୍ଡ ବିଚ୍ଛିନ୍ନାଞ୍ଚଳ ଓଡ଼ିଆ ସମାଜର ପ୍ରତିଷ୍ଠିତା ସଦସ୍ୟ ତଥା ଜଣେ ଦୃଢ ସଙ୍ଗଠକ, ଜାମସେଦପୁର ସହରରେ ଗୋପବନ୍ଧୁ ବିଦ୍ୟାପୀଠ, ଟେଲ୍‌କୋ ଓଡ଼ିଆ ଆସୋସିଏଶନ, ଟେଲକୋ ଓଡ଼ିଆ ଦୁର୍ଗାପୂଜା କମିଟିର ପ୍ରତିଷ୍ଠାତା ସଦସ୍ୟ ରୂପେ କାର୍ଯ୍ୟ ସମ୍ପାଦନ କରିଥିଲେ। ଚାକିରି କରିଥିବାବେଳେ ସେ ଗ୍ରାମରେ ବିଶ୍ୱେଶ୍ୱର ବିଦ୍ୟାପୀଠ ନାମକ ଏକ ଉଚ୍ଚ ବିଦ୍ୟାଳୟ ସ୍ଥାପନ କରିବା ସହିତ ଏହାର ପ୍ରତିଷ୍ଠାତା ସଦସ୍ୟଥିଲେ। ତାଙ୍କ ମୃତ୍ୟୁ ଖବର ପ୍ରସାରିତ ହେବା କ୍ଷଣି ଗ୍ରାମରେ ଶୋକାକୁଳ ପରିସ୍ଥିତି ସୃଷ୍ଟି ହୋଇଥିଲା। ଗ୍ରାମବାସୀ ତାଙ୍କ ବାସଭବନରେ ପହଞ୍ଚି ଶେଷ ଦର୍ଶନ କରିବା ସହିତ ତାଙ୍କ ଶବାଧାରରେ ଶ୍ରଦ୍ଧା ସୁମନ ଅର୍ପଣ କରିଥିଲେ। ମହାନ୍ତିଙ୍କ ମରଶରୀରକୁ ଗ୍ରାମ ପରିକ୍ରମା କରାଯିବା ପରେ ଗ୍ରାମ ଶ୍ମଶାନରେ ଶେଷକୃତ୍ୟ ସମ୍ପନ୍ନ କରାଯାଇଥିଲା। ତାଙ୍କ ଜ୍ୟେଷ୍ଠପୁତ୍ର ସଞ୍ଜୟ କୁମାର ମହାନ୍ତି ମୁଖାଗ୍ନି ଦେଇଥିଲେ। ତାଙ୍କ ମୃତ୍ୟୁ ଖବରପାଇ ବିଧାୟକ ଅମର କୁମାର ନାୟକ, ପଞ୍ଚାୟତ ଅଧକ୍ଷା ମିନତି ସେନାପତି, ଉପାଧକ୍ଷ ବିଭାସ ଚନ୍ଦ୍ର ନନ୍ଦ, ପୂର୍ବତନ ବିଧାୟକ ଅମର ପ୍ରସାଦ ଶତପଥୀ, ଜିଲା ପରିଷଦ ଉପସଭାପତି ଗଣେଶ୍ୱର ବରାଳ, ପ୍ରାକ୍ତନ ବଡ଼ଚଣା ପଞ୍ଚାୟତ ସମିତି ଅଧକ୍ଷ କୈଳାସ ଚନ୍ଦ୍ର ରାଉତ, ପ୍ରହଲ୍ଲାଦ ନନ୍ଦ, ଖଇରା ସରପଞ୍ଚ ସଂଯୁକ୍ତା ମଲ୍ଲିକ, ସମିତିସଭ୍ୟା ରଶ୍ମିତା ମଲ୍ଲିକ ଓ ଚଣ୍ଡିତଳ ସରପଞ୍ଚ ସାଗରିକା ବିହାରୀ ପ୍ରମୁଖ ଶୋକବ୍ୟକ୍ତ କରିଛନ୍ତି।

ମୁଖ୍ୟମନ୍ତ୍ରୀଙ୍କୁ ୧୦ ଦଫା ଦାବିପତ୍ର

ଡ. ବି.ଆର୍. ଆମ୍ବେଡକର ସେବକ ସଂଘ କର୍ମକର୍ତ୍ତା ମୁଖ୍ୟମନ୍ତ୍ରୀ ମୋହନ ଚରଣ ମାଝୀଙ୍କୁ ଭେଟି ଦାବିପତ୍ର ପ୍ରଦାନ କରୁଛନ୍ତି।

ପାଣିକୋଇଲି,୨୦।୬(ବିକାଶ ମଲ୍ଲିକ):

ଡକ୍ଟର ବି.ଆର୍. ଆମ୍ବେଡକର ସେବକ ସଂଘ କର୍ମକର୍ତ୍ତା ରାଜ୍ୟ ଅତିଥି ଭବନଠାରେ ମୁଖ୍ୟମନ୍ତ୍ରୀ ମୋହନ ଚରଣ ମାଝିଙ୍କୁ ଭେଟି ସ୍ୱାଗତ ଓ ଅଭିନନ୍ଦନ ଜଣାଇବା ସହ ୧୦ ଦଫା ଦାବିର ଏକ ସ୍ମାରକୀ ମାନପତ୍ର ପ୍ରଦାନ କରିଛନ୍ତି। ସଂଘ ରାଜ୍ୟ ସଭାପତି ମନୋରଞ୍ଜନ ଜେନା, କାର୍ଯ୍ୟକାରୀ ସଭାପତି ଦୈତାରୀ ନାୟକ, କେନ୍ଦ୍ରାପଡ଼ା ସାବିତ୍ରୀ ବାଈ ଫୁଲେ ସେବା ସଂଘ ସଭାନେତ୍ରୀ ସୁପ୍ରଭା ମଲ୍ଲିକ, ଭୋଇ ସମାଜ ଭୁବନେଶ୍ୱର ନେତା ସୁକାନ୍ତ ଭୋଇ, ଢେଙ୍କାନାଳର ଶ୍ରୀନିବାସ ନାୟକ, ନୟାଗଡ଼ର ଅଶୋକ ନାୟକ, ସାଲେପୁରର ଗଜେନ୍ଦ୍ର ମଲ୍ଲିକ ଓ ଶାନ୍ତନୁ ନାୟକ ପ୍ରମୁଖ ମୁଖ୍ୟମନ୍ତ୍ରୀଙ୍କୁ ଭେଟି ଏହି ସ୍ମାରକୀ ମାନପତ୍ର ପ୍ରଦାନ କରିଛନ୍ତି।

ଏଥିରେ ରାଜ୍ୟରେ ଏସ୍‌ସି କମିଶନର କାର୍ଯ୍ୟ ଗଠନ, ଘରୋଇ ଶିଳ୍ପାନୁଷ୍ଠାନ ଓ ଠିକା ସଂସ୍ଥାରେ ୪୦% ସ୍ଥାନ ସଂରକ୍ଷଣ, ରାଜଧାନୀ ସମେତ ଜିଲା ଓ ସମସ୍ତ ବ୍ଲକରେ ଆମ୍ବେଡକର ଭବନ, ସ୍ମାରକୀ ନିର୍ମାଣ, ଜଙ୍ଗଲ, ଖଣିଜ ସମ୍ପଦରେ ଆଦିବାସୀ, ଦଳିତଙ୍କ ଭାଗୀଦାରିତା, ଭୂମିହୀନ ଆଦିବାସୀ ଓ ଦଳିତଙ୍କୁ ଜମି ପଟ୍ଟା, ବାସହରାଙ୍କୁ ଗୃହ, ସମସ୍ତ ସ୍କୁଲ୍‌ରେ ଏକକ ସିବିଏସ୍‌ଇ ପାଠ୍ୟକ୍ରମ, ଛାତ୍ରୀଛାତ୍ର ବୃତ୍ତି ଓ ଆଟ୍ରୋସିଟି ସହାୟତା ରାଶି ବୃଦ୍ଧି, ତୁରନ୍ତ ମାମଲା ରୁଜୁ କରୁ ନ ଥିବା ଅଧିକାରୀଙ୍କ ବିରୋଧରେ ମାମଲା, ମେହେନ୍ତର ଜାତିକୁ ଏସ୍‌ସି ମାନ୍ୟତା ଓ ଜମି ବିକ୍ରି ଖରିଦରେ ଟ୍ୟାକ୍ସ ମୁକ୍ତ କରିବାକୁ ଦର୍ଶାଯାଇଛି।

ପାଣିକୋଇଲି ପଞ୍ଚାୟତ ପକ୍ଷରୁ ଯାତ୍ରୀଙ୍କ ପାଇଁ ଶେଡ୍ ନିର୍ମାଣ

ପାଣିକୋଇଲି,୨୦।୬(ବିକାଶ ମଲ୍ଲିକ):

ପାଣିକୋଇଲି ପଞ୍ଚାୟତ ପକ୍ଷରୁ ସ୍ଥାନୀୟ ହାଇସ୍କୁଲ ନିକଟରେ ଯାତ୍ରୀମାନଙ୍କ ବିଶ୍ରାମ ନିମନ୍ତେ ଏକ ଚାଳ ଛପର ସେଡ୍ ନିର୍ମାଣ କରାଯାଇଛି। ଫଳରେ ବସକୁ ଅପେକ୍ଷା କରୁଥିବା ଯାତ୍ରୀ ଖରା ବର୍ଷାରୁ ତ୍ରାହି ପାଇଛନ୍ତି। ସରପଞ୍ଚ ପଦ୍ମାବତୀ ପଣ୍ଡା ଓ ନାଏବ ସରପଞ୍ଚ ଦେବେନ୍ଦ୍ର ସ୍ୱାଇଁଙ୍କ ଏତାଦୃଶ ଜନକଲ୍ୟାଣ କାର୍ଯ୍ୟକୁ ସାଧାରଣରେ ସ୍ୱାଗତ କରାଯାଇଛି। ଯାତାୟାତ ପାଇଁ ପାଣିକୋଇଲି ବଜାରର ଏକ ସ୍ୱତନ୍ତ୍ର ସ୍ଥାନ ରହିଛି। ରାଜ୍ୟ ତଥା ରାଜ୍ୟ ବାହାରକୁ ଏଠାରୁ ଯାତ୍ରୀମାନେ ଯାତାୟାତ କରିବା ସହ ରେଳରେ ପାଇଁ ଯାତ୍ରୀମାନେ ଏଠାରେ ଓହ୍ଲାଇଥାନ୍ତି। ମାତ୍ର ଏଠାରେ ସ୍ଥାୟୀ ବସଷ୍ଟାଣ୍ଡ ନାହିଁ। ଯାତ୍ରୀମାନଙ୍କ ବିଶ୍ରାମ ପାଇଁ ମଧ୍ୟ କିଛି ବ୍ୟବସ୍ଥା ହୋଇନାହିଁ। ଫଳରେ ଘଣ୍ଟାଘଣ୍ଟା ଧରି ପ୍ରଚଣ୍ଡ ଖରାରେ ବସକୁ ଅପେକ୍ଷା କରିଥାନ୍ତି ଯାତ୍ରୀ। ବାରମ୍ବାର ଦାବି ପରେ ପୂର୍ବତନ ଏମ୍‌ପି ଶର୍ମିଷ୍ଠା ସେଠୀଙ୍କ ଦ୍ୱାରା ଭଦ୍ରକ ପଟ ଯାତ୍ରୀଙ୍କ ପାଇଁ ଏକ ବିଶ୍ରାମ ଗୃହ କରାଯାଇଥିଲା। ମାତ୍ର କଟକ ଯିବା ପଟେ କୌଣସି ବ୍ୟବସ୍ଥା ନ ଥିବାରୁ ଯାତ୍ରୀ ନାହିଁ ନ ଥିବା ଅସୁବିଧା ଭୋଗକରୁଥିଲେ।

ଯାତ୍ରୀମାନଙ୍କ ବିଶ୍ରାମ ନିମନ୍ତେ ନିର୍ମାଣ କରାଯାଇଥିବା ଚାଳ ଛପର ଶେଡ୍।

୨୧ ଦିନ ପରେ ମୁକୁଳିଲେ ୩୮ ଗ୍ରାମବାସୀ

ବାରିପଦା,(ନୀଳାଦ୍ରି ବିହାରୀ ଦଣ୍ଡପାଟ):

ମୟୂରଭଞ୍ଜ ଜିଲା ବଡ଼ସାହି ଥାନା ଅଧୀନ ବେଲପାଲ ଗ୍ରାମରେ ପୋଲିସକୁ ଆକ୍ରମଣ ଓ ଗାଡି ଭଙ୍ଗାରୁଜା ଘଟଣାରେ ବିଚାରବିଭାଗୀୟ ହାଜତରେ ଥିବା ୩୮ ଅଭିଯୁକ୍ତ ୨୧ ଦିନ ପରେ ଗୁରୁବାର ମୁକୁଳିଛନ୍ତି। ଘଟଣାରେ ଗିରଫ ହୋଇଥିବା ୨୨ ମହିଳା ଓ ୧୬ ପୁରୁଷଙ୍କୁ କୋର୍ଟ ସର୍ତ୍ତମୂଳକ ଜାମିନ ପ୍ରଦାନ କରିଛନ୍ତି।

୨ ଠିକାଦାରଙ୍କ କାର୍ଯ୍ୟାଳୟରେ ଜିଏସ୍‌ଟି ଟିମ୍‌ର ଚଢ଼ାଉ

ଧର୍ମଶାଳା,୨୦।୬(ବଟକୃଷ୍ଣ ପରିଡ଼ା):

ଟିକସ ଫାଙ୍କିବା ଅଭିଯୋଗରେ କେନ୍ଦ୍ରୀୟ ଜିଏସ୍‌ଟି ଟିମ୍ ପକ୍ଷରୁ ଜାରକାସ୍ଥିତ ୨ ଠିକାଦାରଙ୍କ କାର୍ଯ୍ୟାଳୟରେ ଚଢ଼ାଉ କରାଯାଇଛି। ଗୁରୁବାର ପୂର୍ବାହ୍ନରେ କେନ୍ଦ୍ରୀୟ ଜିଏସ୍‌ଟି ଟିମ୍‌ର ୭ କର୍ମଚାରୀ ୩ ଗାଡ଼ିରେ ଜାରକା ବଜାରରେ ପହଞ୍ଚିଥିଲେ। ପ୍ରଥମେ ସେମାନେ ଜାରକା ଅଞ୍ଚଳରେ ରହୁଥିବା ସ୍ପେସାଲ କ୍ଲାସ ଠିକାଦାର ଗଜେନ୍ଦ୍ର ବେହେରାଙ୍କ ବାସଭବନରେ ଥିବା ତାଙ୍କ କାର୍ଯ୍ୟାଳୟକୁ ଯାଇଥିଲେ। ପରେ ଏକ ଟିମ ଜାରକା ଅଞ୍ଚଳରେ ରହୁଥିବା ଏ କ୍ଲାସ ଠିକାଦାର ଗୌତମ ସାହୁଙ୍କ ବାସଭବନରେ ଥିବା ତାଙ୍କ କାର୍ଯ୍ୟାଳୟକୁ ଯାଇଥିଲେ। ଏହି ସମୟରେ ଗୌତମ ସେଠାରୁ ଚମ୍ପଟ ମାରିଥିଲେ। ତାଙ୍କ ଘର ଓ କାର୍ଯ୍ୟାଳୟ ଲକ ଥିବାରୁ ଏହାକୁ ଖୋଲିବା ପାଇଁ ଜିଏସ୍‌ଟି ଅଧିକାରୀମାନେ ଘରେ ଥିବା ଲୋକଙ୍କୁ ଅନୁରୋଧ କରିଥିଲେ। ହେଲେ ସେମାନେ କେହି ଗେଟ ଖୋଲି ନ ଥିଲେ। ଫଳରେ ଟିମ ସହିତ ଆସିଥିବା ଜିଏସଟି କମିଶନର ଯାଜପୁର ଏସ୍‌ପି ଭିନୀତ ଅଗ୍ରୱାଲଙ୍କ ସହାୟତା ଲୋଡିଥିଲେ। ଏସ୍‌ପିଙ୍କ ନିର୍ଦ୍ଦେଶକ୍ରମେ ଧର୍ମଶାଳା ଥାନା ଅଧିକାରୀ ପହଞ୍ଚି ଗେଟ ଖୋଲିବାକୁ ଗୌତମଙ୍କ ଘର ଲୋକଙ୍କୁ କହିବା ପରେ ଗେଟ ଖୋଲାଯାଇଥିଲା। ଏହାପରେ ଜିଏସଟି କର୍ମଚାରୀମାନେ ଠିକାଦାର ଗୌତମଙ୍କ କାର୍ଯ୍ୟାଳୟରେ ପ୍ରବେଶ କରି କାଗଜପତ୍ର ଯାଞ୍ଚ କରିଥିଲେ। ତେବେ ଠିକାଦାର ଗଜେନ୍ଦ୍ର ବେହେରାଙ୍କ କାର୍ଯ୍ୟାଳୟରେ ଯାଞ୍ଚ କରି ଜିଏସ୍‌ଟିର ଗୋଟିଏ ଟିମ ଫେରିଯାଇଥିବା ବେଳେ ଅନ୍ୟଟିମ୍ ଗୌତମଙ୍କ ଘରେ ଛାନଭିନ କରି ସନ୍ଧ୍ୟାରେ ଫେରିଯାଇଛନ୍ତି। ଚଢ଼ାଉ ସମୟରେ ଜିଏସ୍‌ଟି ଟିମ୍ ବହୁ ଗୁରୁତ୍ୱପୂର୍ଣ୍ଣ କାଗଜପତ୍ର ପାଇଥିବା ଜଣାଯାଇଛି। ଅନ୍ୟପକ୍ଷରେ ଏହି ଚଢ଼ାଉକୁ ନେଇ ସାଧାରଣରେ ନାନା ଆଲୋଚନା ହେଉଥିବାବେଳେ ଏଠାରେ ଥିବା ଅନ୍ୟ ଠିକାଦାରଙ୍କ ମଧ୍ୟରେ କୋକୁଆ ଭୟ ସୃଷ୍ଟି ହୋଇଛି।

କେନ୍ଦ୍ରୀୟ ଜିଏସ୍‌ଟି ଟିମ୍ ପକ୍ଷରୁ ଠିକାଦାରଙ୍କ କାର୍ଯ୍ୟାଳୟରେ ଚଢ଼ାଉ କରାଯାଉଛି ।

ଯୁକ୍ତ ୩ ବିଜ୍ଞାନରେ ୮୬.୭%ପାସ୍, ତୁଷାର ଶ୍ରେଷ୍ଠ ସ୍ନାତକ

ଜଗତ୍‌ସିଂହପୁର, ୨୦।୬
(ପ୍ରମୋଦ କୁମାର ନାୟକ)

ସ୍ଥାନୀୟ ସ୍ୱାମୀ ବିବେକାନନ୍ଦ ସ୍ମାରକୀ (ଏସ୍‌ଭିଏମ୍) ସ୍ୱୟଂ ଶାସିତ ମହାବିଦ୍ୟାଳୟ ଯୁକ୍ତ ୩ ବିଜ୍ଞାନ, କଳା, ବାଣିଜ୍ୟ, ବିବିଏ ଓ ବିସିଏ ପରୀକ୍ଷା ଫଳ ଗୁରୁବାର ପ୍ରକାଶ ପାଇଛି। ଚଳିତବର୍ଷ ମହାବିଦ୍ୟାଳୟର ଶ୍ରେଷ୍ଠ ସ୍ନାତକ ଗଣିତ ସମ୍ମାନ ଛାତ୍ର ତୁଷାର ମହାନ୍ତି ହୋଇଛନ୍ତି। ସେହିପରି କଳାରେ ସଙ୍ଗୀତା ପ୍ରିୟଦର୍ଶିନୀ ସ୍ୱାଇଁ (ସଂସ୍କୃତ ସମ୍ମାନ) ଓ ବାଣିଜ୍ୟରେ ଅସିଆ ମହେଜାନିନ ଟପ୍ପର ହେବାର ଗୌରବ ହାସଲ କରିଛନ୍ତି। ବିବିଏରେ ରଶ୍ମିତା ପରିଜା, ବିଶ୍ୱଜିତ ସ୍ୱାଇଁ ଏବଂ ବିସିଏରେ ଅର୍ପିତା ସାହୁ ଟପ୍ପର ହୋଇ ପାରିଛନ୍ତି। ମହାବିଦ୍ୟାଳୟରେ ବିଗତବର୍ଷ ପରି ଚଳିତବର୍ଷ ମଧ୍ୟ ଭଲ ସଫଳତା ମିଳିଛି। ବିଜ୍ଞାନରେ ୮୬.୭%, ବାଣିଜ୍ୟ ୮୭.୧%, କଳା ୮୯.୮% ଛାତ୍ରୀଛାତ୍ର ପାସ୍ କରିଛନ୍ତି। ଏ ନେଇ ମହାବିଦ୍ୟାଳୟ ପରିସରରେ ବିଧିବଦ୍ଧ ଭାବରେ ଫଳ ଘୋଷଣା କରାଯାଇଛି। ଏହି ସମୟରେ ଅଧ୍ୟକ୍ଷ ପ୍ରଫେସର ବନ୍ଦିତା ଦାସ, ପରୀକ୍ଷା ନିୟନ୍ତ୍ରକ ଅସିତ ରଞ୍ଜନ ମହାପାତ୍ର, ଉପ ପରୀକ୍ଷା ନିୟନ୍ତ୍ରକ ପ୍ରଶାନ୍ତ କୁମାର ବେହେରା, ଅମିତାଭ ସ୍ୱାଇଁ ଏବଂ ଅମୃତା ମହାନ୍ତି ସହକାରୀ ପରୀକ୍ଷା ନିୟନ୍ତ୍ରକ ଆକାଡେମିକ ବର୍ଷାର ଅନନ୍ତ ଚରଣ ଆଚାର୍ଯ୍ୟ, ପ୍ରାଣୀ ବିଜ୍ଞାନ ମୁଖ୍ୟ ବିକ୍ରମ ସୁନ୍ଦର ମହାନ୍ତି, ଉଦ୍ଭିଦ ବିଜ୍ଞାନ ମୁଖ୍ୟ ମଧୁଛନ୍ଦା ମହାନ୍ତି, ପଦାର୍ଥ ବିଜ୍ଞାନ ରିଡର ସତ୍ୟଜିତ ସାହୁ, କନଫିଡେନ୍ସିଆଲ ଆସିଷ୍ଟାଣ୍ଟ ବିଶ୍ୱ ବିକାଶ ବଟକୃଷ୍ଣ ସ୍ୱାଇଁ ଓ ଅନ୍ୟ ସଭ୍ୟମାନମାନେ ଉପସ୍ଥିତ ଥିଲେ।

ମହାବିଦ୍ୟାଳୟ ପକ୍ଷରୁ ମିଳିଥିବା ସୂଚନା ଅନୁଯାୟୀ, ବିଜ୍ଞାନରେ ମୋଟ ଉପରେ ୨୦୨ ଜଣ ପରୀକ୍ଷା ଦେଇଥିବା ବେଳେ ସେମାନଙ୍କ ମଧ୍ୟରୁ ୧୫୯ ଜଣ ପ୍ରଥମ, ୨୬ ଦ୍ୱିତୀୟ ଓ ୯୯ଜଣ ଡିଷ୍ଟିଙ୍କସନ୍‌ରେ ପାସ୍ କରିଛନ୍ତି। ମାତ୍ର ୪ ଜଣ ଫେଲ ହୋଇଛନ୍ତି। ଅନୁରୂପ ଭାବେ ବାଣିଜ୍ୟରେ ୨୩୨ ଜଣ ପରୀକ୍ଷା ଦେଇଥିବାବେଳେ ୧୩୫ଜଣ ପ୍ରଥମ, ୬୭ ଦ୍ୱିତୀୟ ଓ ୪୬ ଜଣ ଡିଷ୍ଟିଙ୍କସନ୍‌ରେ ପାସ୍ କରିଛନ୍ତି। ୩୦ ଜଣ ଫେଲ ହୋଇଛନ୍ତି। କଳାରେ ମୋଟ ୨୨୬ ଜଣ ପରୀକ୍ଷା ଦେଇଥିବା ବେଳେ ପ୍ରଥମ ଶ୍ରେଣୀରେ ୧୩୮, ଦ୍ୱିତୀୟ ୬୫ ଓ ଡିଷ୍ଟିଙ୍କସନ୍‌ରେ ୭୯ ଜଣ ପାସ କରିଛନ୍ତି। ୨୩ ଜଣ ଫେଲ ହୋଇଛନ୍ତି। ଉଦ୍ଭିଦ ବିଜ୍ଞାନରେ ସୂର୍ଯ୍ୟସ୍ନାତ ଦାସ, ରସାୟନ ବିଜ୍ଞାନରେ ରାଜଶ୍ରୀ ନନ୍ଦି, ଗଣିତ ତୁଷାର ମହାନ୍ତି, ପଦାର୍ଥ ବିଜ୍ଞାନ ସୋନାଲି ସାହୁ, ପ୍ରାଣୀ ବିଜ୍ଞାନ ସମୀକ୍ଷା କାଣ୍ଡି, ଅର୍ଥଶାସ୍ତ୍ର ଲକ୍ଷ୍ମୀପ୍ରିୟା ହାତି, ଶିକ୍ଷା ଇତିଶ୍ରୀ କବି, ଇଂରାଜି ଦିବ୍ୟାସା ଦାସ, ଇତିହାସ ଅର୍ପିତା ଦାସ, ଓଡ଼ିଆ ଯାଜ୍ଞସେନୀ ମହାପାତ୍ର, ଫିଲୋସଫି ପ୍ରଣତି ପ୍ରିୟଦର୍ଶିନୀ ଓ ରାଜନୀତି ବିଜ୍ଞାନରେ କୃପାଳ ଚୌଧୁରୀ ଟପ୍ପର ହୋଇଛନ୍ତି।

ମହାବିଦ୍ୟାଳୟର ଅଧ୍ୟକ୍ଷା ପ୍ରଫେସର ବନ୍ଦିତା ଦାସ, ଅଧ୍ୟାପିକାଅଧ୍ୟାପକ ଓ କର୍ମଚାରୀମାନେ ପରୀକ୍ଷା ଫଳ ପୁସ୍ତିକାକୁ ଦେଖାଉଛନ୍ତି।

ଏସ୍‌ଭିଏମ୍ ସ୍ୱୟଂଶାସିତ ମହାବିଦ୍ୟାଳୟ

କଳାରେ ସଙ୍ଗୀତା, ବାଣିଜ୍ୟରେ ଅସିଆ ଟପ୍ପର

ଗଣିତରେ ତୁଷାର ମହାନ୍ତି। କଳାରେ ସଙ୍ଗୀତା ପ୍ରିୟଦର୍ଶିନୀ ସ୍ୱାଇଁ। ବାଣିଜ୍ୟରେ ଅସିହା ମହେଜାନିନ।

ମୃତ୍ୟୁ ଦଣ୍ଡାଦେଶ ଆଜୀବନ କାରାଦଣ୍ଡରେ ପରିବର୍ତ୍ତିତ

ତିର୍ତ୍ତୋଲ ନାବାଳିକା ଗଣବଳାତ୍କାର ମାମଲା

କଟକ,୨୦।୬ (କାର୍ତ୍ତିକ ସାହୁ)

ତିର୍ତ୍ତୋଲ ନାବାଳିକା ଗଣବଳାତ୍କାର ଓ ହତ୍ୟା ମାମଲାରେ ଜଗତ୍‌ସିଂହପୁର ସ୍ୱତନ୍ତ୍ର ପୋକ୍‌ସୋ କୋର୍ଟ ଦେଇଥିବା ମୃତ୍ୟୁ ଦଣ୍ଡାଦେଶ ଆଜୀବନ କାରାଦଣ୍ଡରେ ପରବର୍ତ୍ତିତ ହୋଇଛି। ମାମଲାର ୨ ଅଭିଯୁକ୍ତଙ୍କ ପକ୍ଷରୁ ହୋଇଥିବା ଆବେଦନକୁ ହାଇକୋର୍ଟ ବିଚାର କରି ଗୁରୁବାର ଏଭଳି ରାୟ ଶୁଣାଇଛନ୍ତି। ହାଇକୋର୍ଟ ବିଚାରପତି ସଙ୍ଗମ କୁମାର ସାହୁ ଓ ବିଚାରପତି ରାଧାକ୍ରିଷ୍ଣ ପଟ୍ଟନାୟକଙ୍କୁ ନେଇ ଗଠିତ ଖଣ୍ଡପୀଠ ଅଭିଯୁକ୍ତଦ୍ୱୟଙ୍କୁ ସ୍ୱାଭାବିକ ମୃତ୍ୟୁ ପର୍ଯ୍ୟନ୍ତ ଜେଲଦଣ୍ଡ ଭୋଗିବାକୁ ରାୟରେ ସ୍ପଷ୍ଟ କରିଛନ୍ତି। ଅଭିଯୁକ୍ତଦ୍ୱୟ ହେଲେ ତିର୍ତ୍ତୋଲ ଥାନା ଅଞ୍ଚଳର ସେକ୍ ଆସିଫ୍ ଅଲି ଓ ସେକ୍ ଅକିଲ ଅଲି।

ସୂଚନା ଅନୁସାରେ, ଜଗତ୍‌ସିଂହପୁର ଜିଲା ତିର୍ତ୍ତୋଲ ଥାନା ଅଞ୍ଚଳର ଜଣେ ନାବାଳିକା ୨୦୧୪ ଅଗଷ୍ଟ ୨୧ ଅପରାହ୍ନ ପ୍ରାୟ ୨ଟାରେ ସମ୍ପର୍କୀୟ ଭାଇଙ୍କ ସହ ନିକଟସ୍ଥ ଦୋକାନକୁ ଚକୋଲେଟ କିଣିବାକୁ ଯାଇଥିଲେ। ଅପରାହ୍ନ ୩ଟା ସୁଦ୍ଧା ଘରକୁ ନ ଫେରିବାରୁ ତାଙ୍କ ମା' ଖୋଜାଖୋଜି କରିଥିଲେ। ତାଙ୍କ ସହ ଗ୍ରାମର କେତେଜଣ ଲୋକ ବିଭିନ୍ନ ଆଡ଼େ ଖୋଜାଖୋଜି କରିବା ପରେ ଶେଷରେ ଜଣେ ବ୍ୟକ୍ତିଙ୍କ ଘରର ତାଜା ଉପରୁ ନାବାଳିକାଙ୍କୁ ସଂଜ୍ଞାହୀନ ଅବସ୍ଥାରେ ଉଦ୍ଧାର କରାଯାଇଥିଲା। ଚିକିତ୍ସା ଲାଗି ତାଙ୍କୁ ତେଣ୍ଡାକୁଡ଼ା ପ୍ରାଥମିକ ସ୍ୱାସ୍ଥ୍ୟକେନ୍ଦ୍ରକୁ ନିଆଯାଇଥିଲା। ତୁରନ୍ତ ତାଙ୍କୁ ଏସ୍‌ସିବି ମେଡିକାଲ ନେଇଯିବା ପାଇଁ ଡାକ୍ତର ପରାମର୍ଶ ଦେଇଥିଲେ। ରାସ୍ତାରେ ଯିବାବେଳେ ନାବାଳିକାଙ୍କ ମୃତ୍ୟୁ ଘଟିଥିଲା। ତେବେ ବ୍ୟବଚ୍ଛେଦ ରିପୋର୍ଟରୁ ତାଙ୍କୁ ଗଣବଳାତ୍କାର ପରେ ଗଳା ଚିପି ହତ୍ୟା କରାଯାଇଥିବା ଜଣାପଡ଼ିଥିଲା। ଏନେଇ ତିର୍ତ୍ତୋଲ ଥାନାରେ ଅଭିଯୋଗ ହେବା ପରେ ପୋଲିସ ଏକ ମାମଲା ରୁଜୁ କରି ତଦନ୍ତ କରିଥିଲା। ଏହି ଘଟଣା ପରେ ଅଭିଯୁକ୍ତଦ୍ୱୟ ଫେରାର ହୋଇଯାଇଥିଲେ। ୨୦୧୪ ସେପ୍ଟେମ୍ବର ୫ରେ ଅଭିଯୁକ୍ତ ଦ୍ୱୟଙ୍କୁ ପୋଲିସ ଭୁବନେଶ୍ୱରରୁ ଗିରଫ କରି କୋର୍ଟ ଚାଲାଣ କରିଥିଲା। ଜଗତ୍‌ସିଂହପୁର ସ୍ୱତନ୍ତ୍ର ପୋକ୍‌ସୋ କୋର୍ଟରେ ମାମଲାର ବିଚାର ହୋଇଥିଲା। କୋର୍ଟ ମାମଲାର ରାୟ ପ୍ରକାଶ କରି ୩୦୨ ଧାରାରେ ଅଭିଯୁକ୍ତଦ୍ୱୟଙ୍କୁ ମୃତ୍ୟୁଦଣ୍ଡରେ ଦଣ୍ଡିତ କରିଥିଲେ। ସ୍ୱତନ୍ତ୍ର କୋର୍ଟଙ୍କ ଏହି ରାୟ ବିରୋଧରେ ଅଭିଯୁକ୍ତଦ୍ୱୟ ହାଇକୋର୍ଟଙ୍କ ଦ୍ୱାରସ୍ଥ ହୋଇଥିଲେ। ହାଇକୋର୍ଟରେ ଗତ ମେ' ୧୪ ତାରିଖରେ ମାମଲାର ଶୁଣାଣି ଶେଷ ହୋଇ ରାୟ ସଂରକ୍ଷିତ ଥିଲା। ଆବେଦନକାରୀଙ୍କ ପକ୍ଷରୁ ଆଇନଜୀବୀ ସେକ୍ ଜଫରୁଲ୍ଲା ଓ ରାଜ୍ୟ ସରକାରଙ୍କ ପକ୍ଷରୁ ସରକାରୀ ଓକିଲ ବିଭୁ ପ୍ରସାଦ ତ୍ରିପାଠୀ ମାମଲା ପରିଚାଳନା କରୁଥିଲେ।

ଚାଷୀଙ୍କଠାରୁ ହଜାର କୁଇଣ୍ଟାଲ ମୁଗ ସଂଗ୍ରହ ଲକ୍ଷ୍ୟ

ମୁଗ ମଣ୍ଡି ଖୋଲାଯିବା ସମୟରେ ଉପସ୍ଥିତ ଅତିଥିମାନେ।

ଜନକଲ୍ୟାଣ ସେବା ସମବାୟ ସମିତିରେ ମୁଗ ମଣ୍ଡି ଉଦ୍‌ଘାଟିତ

ତିର୍ତ୍ତୋଲ, ୨୦।୬ (ଗୌରାଙ୍ଗ ଚରଣ ସ୍ୱାଇଁ)

ତିର୍ତ୍ତୋଲ ବ୍ଲକ ଅନ୍ତର୍ଗତ କନକପୁରଠାରେ ଥିବା ଜନକଲ୍ୟାଣ ସେବା ସମବାୟ ସମିତିରେ ଗୁରୁବାର ବ୍ଲକର ପ୍ରଥମ ମୁଗମଣ୍ଡି ଉଦ୍‌ଘାଟିତ ହୋଇଛି। ମୁଗ ବିକ୍ରୟ କରିବା ଲାଗି ନାମ ପଞ୍ଜୀକୃତ କରିଥିବା ଚାଷୀମାନଙ୍କଠାରୁ ୧ ହଜାର କୁଇଣ୍ଟାଲ ମୁଗ ସଂଗ୍ରହ ନିମନ୍ତେ ଲକ୍ଷ୍ୟ ଧାର୍ଯ୍ୟ କରାଯାଇଥିବା ଉଦ୍‌ଘାଟନୀ ସଭାରେ ଅଧିକାରୀମାନେ ସୂଚନା ଦେଇଛନ୍ତି। ପଞ୍ଜୀକୃତ ଚାଷୀମାନେ ସରକାରଙ୍କ ନିୟମ ଅନୁଯାୟୀ, ଧାର୍ଯ୍ୟ ମାନର ମୁଗ ବିକ୍ରୟ କରି ଠିକ୍ ସମୟରେ ସେମାନଙ୍କର ପ୍ରାପ୍ୟ କିପରି ପାଇପାରିବେ ସେ ଦିଗରେ ସମବୟ ସମିତି ପକ୍ଷରୁ ସହଯୋଗ କରାଯିବ ବୋଲି ଅଧିକାରୀମାନେ ବକ୍ତବ୍ୟରେ ସୂଚନା ଦେଇଥିଲେ। ଏଥିରେ ସମିତିର ସଭାପତି ଅଜୟ କୁମାର ରାଉଳ ସଭାପତିତ୍ୱ କରିଥିଲେ। ମୁଖ୍ୟଅତିଥି ଭାବେ ସିସିବି ତିର୍ତ୍ତୋଲ ଶାଖା ପରିଚାଳକ ପ୍ରିୟଦର୍ଶିନୀ ପାଢ଼ୀ, ପୂର୍ବତନ ଶାଖା ପରିଚାଳକ ଫକୀର ଚରଣ ସ୍ୱାଇଁ, ଭିଏଡବ୍ଲ୍ୟୁ ଅନସୂୟା ପାତ୍ର, ପୂର୍ବତନ ଏଆର ରଞ୍ଜିତ କୁମାର ସାହୁ, ସମିତିର ସମ୍ପାଦକ ପରମାନନ୍ଦ ଦାସ, ସହସମ୍ପାଦକ ପ୍ରକାଶ ଚନ୍ଦ୍ର ଦାସ, ଡିଇଓ ଚିରଞ୍ଜୀବୀ ରାଉଳ, ଅତିରିକ୍ତ ଡିଇଓ ରାଜେଶ କୁମାର ସାହୁ, ଶୁଭକାନ୍ତ ବେହେରା, ଉପସଭାପତି ଲକ୍ଷ୍ମୀପ୍ରିୟା ସାହୁ ପ୍ରମୁଖ ଉପସ୍ଥିତ ରହିଥିଲେ। ଚାଷୀମାନେ କିପରି ସୁବିଧାରେ ଏହି ମଣ୍ଡିରେ ମୁଗ ବିକ୍ରି କରି ସେମାନଙ୍କର ପ୍ରାପ୍ୟ ଠିକ୍ ଭାବେ ପାଇପାରିବେ ସେ ସମ୍ପର୍କରେ ନିଜର ସୂଚନା ପ୍ରଦାନ କରିଥିଲେ। ଅନ୍ୟମାନଙ୍କ ମଧ୍ୟରେ ସମିତିର ସଭ୍ୟ ପର୍ଶୁରାମ ଭଜ୍ଞ, ଜୟନ୍ତୀ ନାୟକ, ସୟଦ ସାୟକ ରସୁଲ, ସର୍ବେଶ୍ୱର ଭଜ୍ଞ, ଅକ୍ଷୟ କାଣ୍ଡି, ଚାଷୀ କୈଳାସ ଚନ୍ଦ୍ର ପାତ୍ର, ନରେନ୍ଦ୍ର କୁମାର ସାହାଣୀ, ବିନୟ ସାହୁଙ୍କ ସମେତ ବହୁ ଚାଷୀ ଉପସ୍ଥିତ ରହିଥିଲେ।

ଉଦ୍ୟାନ ବିଭାଗ କାର୍ଯ୍ୟାଳୟକୁ ରାସ୍ତା ନାହିଁ: କାମ ଠପ୍

ଏରସମା,୨୦।୬ (ଦୀପ୍ତି ଖଣ୍ଡୁଆଳ)

ଜଗତ୍‌ସିଂହପୁର ଜିଲା ଏରସମା ବ୍ଲକରେ ଉଦ୍ୟାନ ବିଭାଗ ଅନିୟମିତତାକୁ ନେଇ ଅସନ୍ତୋଷ ବୃଦ୍ଧି ପାଇବାରେ ଲାଗିଛି। ତାହାର କାର୍ଯ୍ୟକ୍ଷମତାକୁ ନେଇ ବାରମ୍ବାର ପ୍ରଶ୍ନବାଚୀ ସୃଷ୍ଟି ହେଉଥିଲେ ମଧ୍ୟ କୌଣସି ସୁଫଳ ମିଳୁ ନ ଥିବା ଅଭିଯୋଗ ହେଉଛି। ବ୍ଲକରେ ଦୀର୍ଘ ୫ ବର୍ଷ ହେବ ଏରସମା ମଣିଜଙ୍ଗା ମୁଖ୍ୟ ରାସ୍ତାଠାରୁ ୧୦୦ ମିଟର ଭିତରକୁ ଏକ ଦଣ୍ଡାରେ ଦୁଇ ମହଲାବିଶିଷ୍ଟ ଉଦ୍ୟାନ ବିଭାଗ କାର୍ଯ୍ୟାଳୟ ନିର୍ମାଣ କରଯାଇଥିଲେ ମଧ୍ୟ ତାହା ଏ ପର୍ଯ୍ୟନ୍ତ କାର୍ଯ୍ୟକାରୀ ହୋଇପାରିନାହିଁ। କାର୍ଯ୍ୟାଳୟକୁ ଯିବା ପାଇଁ ଆଦୌ ରାସ୍ତା ନାହିଁ। ବର୍ଷା ଋତୁରେ ସେଠାରେ ଅଣ୍ଟାଏ ପାଣି ହୁଏ। ଅପରପକ୍ଷରେ ଏହି ସମସ୍ୟାକୁ ଦୂର କରିବା ପାଇଁ ବିଭଗ ପକ୍ଷରୁ କୌଣସି ସ୍ଥାନରେ ଅସ୍ଥାୟୀ କାର୍ଯ୍ୟାଳୟ ମଧ୍ୟ କରାଯାଇନାହିଁ। ବର୍ଷା ଋତୁ ଆସିଗଲାଣି। ଚାଷୀ ଚାହିଁଲେ ମଧ୍ୟ ଉଦ୍ୟାନ ବିଭାଗର କୌଣସି ଅଧିକାରୀଙ୍କୁ ସାକ୍ଷାତ କରିବା ସମ୍ଭବ ହେଉନାହିଁ।

ମିଳିଥିବା ସୂଚନା ଅନୁସାରେ, ଏରସମା ଏକ ସମୁଦ୍ର ଉପକୂଳବର୍ତ୍ତୀ ଅଞ୍ଚଳ। ଏଠାରେ ଲୋକମାନେ ବିଶେଷକରି କୃଷି ଉପରେ ନିର୍ଭର କରି ଜୀବିକା ନିର୍ବାହ କରିଥାନ୍ତି। ଚାଷୀ ନଡ଼ିଆ, ଆମ୍ବ, କାଜୁ, ପିଜୁଳି, ଲେମ୍ବୁ, କମଳା ପ୍ରଭୃତି ଚାଷ କରି ବର୍ଷକର ଆହାର ଯୋଗାଡ କରନ୍ତି। ଅପରପକ୍ଷରେ ଏରସମା ଏକ ବିପର୍ଯ୍ୟୟ ପ୍ରବଣ ଅଞ୍ଚଳ ହୋଇଥିବାରୁ ଫଳ ଗଛଗୁଡ଼ିକ ଅଧିକାଂଶ ସମୟରେ ନଷ୍ଟ ହୋଇଯାଏ। ଉଦ୍ୟାନ ବିଭାଗର ସହାୟତା ନେଇ ଚାଷୀ ପୁନର୍ବାର ତା'ର ଭରଣା କରିଥାନ୍ତି। ସାର ଔଷଧ ପାଇଁ ମଧ୍ୟ ଚାଷୀ ଉଦ୍ୟାନ ବିଭାଗ ଉପରେ ନିର୍ଭର କରି କ୍ଷତିଗ୍ରସ୍ତ ଚାଷର ପୁନରୁଦ୍ଧାର କରିଥାଏ। ମାତ୍ର ପରିତାପର ବିଷୟ, କାର୍ଯ୍ୟାଳୟ ଗୃହ କାର୍ଯ୍ୟକ୍ଷମ ଉପରେ ଏରସମା ଦାୟିତ୍ୱରେ ଥିବା ଓଭରସିଓର ବସନ୍ତ କୁମାର ଦାସଙ୍କୁ ପଚାରିବାରୁ, ତହସିଲଦାରଙ୍କୁ କହିଛି ସେ ଦୁଇ ମାସ ମଧ୍ୟରେ ରାସ୍ତା ଦେଲେ କାର୍ଯ୍ୟାଳୟ ଗୃହ କାର୍ଯ୍ୟକାରୀ ହେବ। ଅସ୍ଥାୟୀ କାର୍ଯ୍ୟାଳୟ ସମ୍ପର୍କରେ ପଚାରିବାରୁ ଅସ୍ଥାୟୀ ଭାବେ ମାଳି ଦଣ୍ଡଧର ବେହେରା ଅଗ୍ନିଶମ ସେବା କାର୍ଯ୍ୟାଳୟ ନିକଟରେ ଘର ଭଡ଼ାରେ ରହୁଛନ୍ତି। ତାଙ୍କୁ ଚାଷୀ ସାକ୍ଷାତ କରିପାରିବେ କହିଥିଲେ। ତେବେ ଜଣେ ଅସ୍ଥାୟୀ ମାଳି ଉଦ୍ୟାନ ବିଭାଗର ସରକାରୀ ଯୋଜନା ସମ୍ପର୍କରେ ପରାମର୍ଶ ଦେବା କେତେଦୂର ସମୀଚୀନ ତାହା ସହଜରେ ଅନୁମେୟ। ବିଭାଗୀୟ ଉଚ୍ଚ କର୍ତ୍ତୃପକ୍ଷ ଓ ଜଗତ୍‌ସିଂହପୁର ଜିଲା ପ୍ରଶାସନ ଏଥିପ୍ରତି ଦୃଷ୍ଟି ଦେଇ ବର୍ଷା ଅବ୍ୟବହିତ ପୂର୍ବରୁ ପଦକ୍ଷେପ ନେବାକୁ ସାଧାରଣରେ ଦାବି ହେଉଛି।

ଏରସମା ଉଦ୍ୟାନ ବିଭାଗ କାର୍ଯ୍ୟାଳୟକୁ ରାସ୍ତା ନାହିଁ।

ବାଲିକୁଦାରେ ଖୋଲିଲା ଏଚ୍‌ଡିଏଫ୍‌ସି ବ୍ୟାଙ୍କ

ବାଲିକୁଦା,୨୦।୬ (ତାପସ ସ୍ୱାଇଁ)

ବାଲିକୁଦାରେ ଏଚ୍‌ଡିଏଫ୍‌ସି ବ୍ୟାଙ୍କର ନୂତନ ଶାଖା ଗୁରୁବାର ଉଦ୍‌ଘାଟିତ ହୋଇଛି। ଏହି ବ୍ୟାଙ୍କର ନୂଆ ଶାଖା ଉଦ୍‌ଘାଟନ ଉତ୍ସବରେ ଉଦ୍‌ଘାଟକ ଭାବେ ଜଗତ୍‌ସିଂହପୁର ଏମ୍‌ପି ଡ.ବିଭୁପ୍ରସାଦ ତରାଇ ଓ ଅନ୍ୟତମ ଅତିଥି ଭାବେ ବାଲିକୁଦା ତହସିଲଦାର ଆଲୋକ ରଞ୍ଜନ ସେଠୀ ଯୋଗଦେଇ ଫିତାକାଟି ଉଦ୍‌ଘାଟନ କରିଥିଲେ। ଶାଖା ପରିସରରେ ବ୍ୟାଙ୍କ କ୍ଲଷ୍ଟର ମୁଖ୍ୟ ସଂଗ୍ରାମ ଅଜିତାଭ ଦାସଙ୍କ ଅଧ୍ୟକ୍ଷତାରେ ବ୍ୟାଙ୍କ ସମ୍ପର୍କିତ ଏକ ସୂଚନା ପ୍ରଦାନ ପର୍ବର ଆୟୋଜନ କରାଯାଇଥିଲା। ବାଲିକୁଦା ଶାଖା ଏଚ୍‌ଡିଏଫ୍‌ସି ବ୍ୟାଙ୍କର ୨୪୭ତମ ଶାଖା ବୋଲି ସୂଚନା ଦେଇ କ୍ଲଷ୍ଟର ହେଡ ଦାସ କହିଥିଲେ ଯେ, ଉକ୍ତ ବ୍ୟାଙ୍କରେ ଲକର ସୁବିଧା ଗ୍ରାହକମାନେ ପାଇବା ସହିତ ବ୍ୟବସାୟୀମାନେ ବାହାର ଦେଶକୁ ଯାଉଥିବା ଟ୍ରିପର ବୈଦେଶିକ ମୁଦ୍ରା ପରିବର୍ତ୍ତନର ସୁବିଧା ଏହି ଶାଖାରୁ ପାଇ ପାରିବେ। ଏମ୍‌ପି ତରାଇ ରାଜ୍ୟ ଓ ଦେଶରେ ଡବଲ ଇଞ୍ଜନ ସରକାର ସମ୍ପର୍କରେ କହିବା ସହିତ ବ୍ୟାଙ୍କ ସହଯୋଗରେ ଯୁବ ଉଦ୍ୟୋଗୀମାନେ ନିଜର ସମ୍ବଳ ବୃଦ୍ଧି କରି ପାରିବେ ବୋଲି କହିଥିଲେ। ଅନ୍ୟପକ୍ଷରେ ବ୍ୟାଙ୍କର ୨୪ ଘଣ୍ଟିଆ ଏଟିଏମ୍ କାଉଣ୍ଟରକୁ ତହସିଲଦାର ସେଠୀ ଉଦ୍‌ଘାଟନ କରିଥିଲେ। ଏହି ଉତ୍ସବରେ ଅନ୍ୟମାନଙ୍କ ମଧ୍ୟରେ ସ୍ଥାନୀୟ ସରପଞ୍ଚ ରାଜକିଶୋର ସାହୁ, ଭାଜପା ନେତା ଶିବବ୍ରତ ଦାସ, ଅଳାଭର ସରପଞ୍ଚଙ୍କ ପ୍ରତିନିଧି ବିଭୂତି ଭୂଷଣ ସ୍ୱାଇଁ, ଭାଜପା ନାରୀ ନେତ୍ରୀ ଶୁଚିସ୍ମିତା ମହାନ୍ତି, ବାଲିକୁଦା ନୂତନ ଶାଖା ପରିଚାଳକ ତ୍ରିବିକ୍ରମ ବେହେରା, କୁଜଙ୍ଗ ଶାଖା ପରିଚାଳକ ଜ୍ୟୋତିରଞ୍ଜନ ତ୍ରିପାଠୀ, ପାରାଦୀପ ପୋର୍ଟ ଶାଖା ପରିଚାଳକ ରାକେଶ ପାତ୍ର, ପାରାଦୀପ ଶାଖା ପରିଚାଳକ ଜ୍ୟୋତି ପ୍ରକାଶ ବିଶ୍ୱାଳ, ରଘୁନାଥପୁର ଶାଖା ପରିଚାଳକ ଏସ୍.କେ. ରିୟାସାତ ଅଲ୍ଲୀ ପ୍ରମୁଖ ଉପସ୍ଥିତ ଥିଲେ।

କିଶୋର ଥିଲେ ଆଧୁନିକ ଯାତ୍ରା ନାଟକର ଯୁଗସ୍ରଷ୍ଟା

ରଘୁନାଥପୁର,୨୦।୬(ରାଜେନ୍ଦ୍ର ନାରାୟଣ ସିଂହ)

ରଘୁନାଥପୁର ବ୍ଲକ ରେଡୁଆ ପଞ୍ଚାୟତ ନୂଆଗଡଠାରେ ଇଂ. କିଶୋର ମହାପାତ୍ର ସ୍ମୃତି ପରିଷଦ ପକ୍ଷରୁ ସ୍ୱର୍ଗତ ମହାପାତ୍ରଙ୍କ ପ୍ରଥମ ଶ୍ରାଦ୍ଧବାର୍ଷିକ ଉପଲକ୍ଷେ ଏକ ସଭା ଅନୁଷ୍ଠିତ ହୋଇଯାଇଛି। ଏଥିରେ ଜଗତ୍‌ସିଂହପୁର ବ୍ଲକ ଅଧ୍ୟକ୍ଷା କନକପ୍ରଭା ଲେଙ୍କା ମୁଖ୍ୟ ଅତିଥି ଭାବେ ଯୋଗଦେଇ ନାଟ୍ୟକାର ଇଂ. ମହାପାତ୍ରଙ୍କ ସ୍ମୃତିଚାରଣ କରିବା ସହ ଆଧୁନିକ ଯାତ୍ରା ନାଟକର ସେ ଥିଲେ ଯୁଗସ୍ରଷ୍ଟା ବୋଲି ମତବ୍ୟକ୍ତ କରିଥିଲେ। ପରିଷଦର କାର୍ଯ୍ୟକାରୀ ଅଧ୍ୟକ୍ଷ ଅବସରପ୍ରାପ୍ତ ଅଧ୍ୟାପକ ଭଗବାନ ବିଶ୍ୱାଳଙ୍କ ପୌରୋହିତ୍ୟରେ ଆୟୋଜିତ ସଭାରେ ନାଟ୍ୟ ଗବେଷକ ଡ. ଅଜୟ କୁମାର ମିଶ୍ର ମୁଖ୍ୟବକ୍ତା ଭାବେ ଯୋଗଦେଇ ଇଂ. ମହାପାତ୍ରଙ୍କ ଲିଖିତ ନାଟକର ରଚନା ଶୈଳୀ ଅବିସ୍ମରଣୀୟ ବୋଲି ବକ୍ତବ୍ୟରେ କହିଥିଲେ। ଏହାଛଡା ଆଧୁନିକ ନାଟକ ରଚନା କ୍ଷେତ୍ରରେ ତାଙ୍କର ଅବଦାନ ସ୍ୱତନ୍ତ୍ର ଏବଂ ଏହା ଯାତ୍ରାପ୍ରେମୀଙ୍କୁ ବାନ୍ଧି ରଖିପାରିଥିଲା ବୋଲି ପ୍ରକାଶ କରିଥିଲେ। ପ୍ରାରମ୍ଭରେ ପରିଷଦର ସହସମ୍ପାଦକ ସରୋଜ କୁମାର ଦ୍ୱିବେଦୀ ଅତିଥି ପରିଚୟ ଓ ସ୍ୱାଗତ ଭାଷଣ ଦେଇଥିବା ବେଳେ ସମ୍ପାଦକ ରବି ନାରାୟଣ ରଥ ସମ୍ପାଦକୀୟ ବିବରଣୀ ପାଠ କରିଥିଲେ। ଏଥିରେ ସମ୍ମାନନୀୟ ବକ୍ତା ଭାବେ ଅବସରପ୍ରାପ୍ତ ଅଧ୍ୟାପକ ହିମାଂଶୁ ଶେଖର ଆଚାର୍ଯ୍ୟ ଏବଂ ସମ୍ମାନନୀୟ ଅତିଥି ଭାବେ ସୁସାହିତ୍ୟିକ ଅଲେଖ ଚନ୍ଦ୍ର ବେହେରା, ରାଜ୍ୟ ପୁରସ୍କାରପ୍ରାପ୍ତ କୃତୀ ଶିକ୍ଷକ ସୁରେଶ ଚନ୍ଦ୍ର ରାଉତ ଓ ପୂର୍ବତନ ଅଧ୍ୟାପିକା ସୁଶ୍ରୀ ଗୀତା ରଥ ଆଲୋଚନାରେ ଅଂଶଗ୍ରହଣ କରିଥିଲେ। ଅତିଥିମାନେ ସ୍ୱର୍ଗତ

ବାଇକ୍ ଚୋରି ଘଟଣାରେ ୨ ଗିରଫ

ବ୍ରହ୍ମପୁର,୨୦।୬
(ସୁବାସ ଚନ୍ଦ୍ର ପାଢ଼ୀ)

ବାସୁଦେବନଗର ଅଞ୍ଚଳରୁ ୨ ଜଣଙ୍କ ବାଇକ ଚୋରି କରିଥିବା ଅଭିଯୋଗରେ ନିମଖଣ୍ଡି ଥାନା ପୋଲିସ ୨ ଯୁବକଙ୍କୁ ଗିରଫ କରିଛି । ସେମାନେ ହେଲେ ଟାଉନ ଥାନା ମିତ୍ର ସାହିର କାହ୍ନା ମହାଙ୍କୁଡ(୨୨) ଓ ଲୋଚାପଡା ବଢେଇ ଗୋର୍ଜି ବିଶ୍ୱକର୍ମା ସାହିର ସହଦେବ ବେହେରା(୨୦) । ସେମାନଙ୍କୁ ଗୁରୁବାର କୋର୍ଟ ଚାଲାଣ କରାଯାଇଛି। ଲୋଚାପଡା ନିକଟ ବାସୁଦେବନଗର ୧ମ ଗଳିରେ ରହୁଥିବା ମନୋଜ କୁମାର ପଣ୍ଡା ଗତ ୧୭ ତାରିଖରେ ନିଜ ଘର ପାଖରେ ବାଇକ ରଖିଥିଲେ। ତାଙ୍କ ବାଇକ ପାଖରେ ମୁନା ସାହୁ ନାମକ ଜଣେ ବ୍ୟକ୍ତିଙ୍କ ମଧ୍ୟ ବାଇକ ଥିଲା। ହେଲେ ୧୮ ତାରିଖ ସକାଳୁ ଦେଖିବା ବେଳେ ୨ଟି ଯାକ ବାଇକ ଗାଏବ ହୋଇଯାଇଥିଲା। ମନୋଜ ଓ ମୁନା ନିଜ ବାଇକକୁ ଖୋଜାଖୋଜି କରିବା ପରେ ନପାଇ ନିମଖଣ୍ଡି ଥାନାରେ ଅଭିଯୋଗ କରିଥିଲେ । ତାଙ୍କ ଅଭିଯୋଗକୁ ଭିତ୍ତି କରି ପୁଲିସ ଏକ ମାମଲା ରୁଜୁ କରି ତଦନ୍ତ କରିଥିଲା । ତଦନ୍ତ ବେଳେ ଉପରୋକ୍ତ ୨ ଅଭିଯୁକ୍ତଙ୍କ ସଂପୃକ୍ତି ଜଣାପଡିବା ପରେ ପୋଲିସ ସେମାନଙ୍କୁ ଗିରଫ କରିଥିଲା ବୋଲି କହିଛି।

ମାଳବନ୍ଧ ପାର୍ଶ୍ୱ ବୁଦା କଟାଯାଉନି, ଭୟଭୀତ ପଥଚାରୀ

ଖଣ୍ଡପଡ଼ା,୨୦।୬
(ଅଜୟ କୁମାର ମହାରଣା)

ନୟାଗଡ଼ ଉପଖଣ୍ଡ କଣ୍ଟିଲୋ ଜଳ ସମ୍ପଦ ବିଭାଗ ଅଧୀନରେ ଥିବା ମହାନଦୀ ଓ ଏହାର ଶାଖା ନଦୀ ମାଳବନ୍ଧ ଆବଶ୍ୟକ ରକ୍ଷଣାବେକ୍ଷଣ ଅଭାବରୁ ଦିନକୁ ଦିନ ବିପଦ ସଙ୍କୁଳ ହୋଇପଡିଛି। ମାଳବନ୍ଧ ଉଭୟ ପାର୍ଶ୍ୱର ବୁଦା ଓ ପ୍ଲାଣ୍ଟ କଟିଂ ପ୍ରତି ବିଭାଗୀୟ ଅଧିକାରୀ ଦୃଷ୍ଟି ଦେଉ ନ ଥିବାରୁ ମାଳବନ୍ଧ ଉପରେ ଯାତାୟତ କରୁଥିବା ପଥଚାରୀ ବିଭିନ୍ନ ସରୀସୃପ ତଥା ଖାଲଖମା ଭୟରେ ଆତଙ୍କିତ ହୋଇ ପଡୁଥିବା ଅଭିଯୋଗ ହୋଇଛି।

ନୟାଗଡ଼ ଜଳ ସମ୍ପଦ ଡିଭିଜନ ତଥା ନୟାଗଡ଼ ଉପଖଣ୍ଡ ଅଧୀନରେ କଣ୍ଟିଲୋ ଜଳ ସମ୍ପଦ ସେକ୍ସନ ରହଛି। ଏହି ସେକ୍ସନର ଖଣ୍ଡପଡ଼ା ନିର୍ବାଚନମଣ୍ଡଳୀର ପ୍ରାୟ ୯୦ କି.ମି. ମହାନଦୀ ଦକ୍ଷିଣ ପାର୍ଶ୍ୱ ଓ କମେଇ, କୁଆଁରିଆ, କୁସୁମୀ ମାଳବନ୍ଧ ରହିଛି। ଏଥିମଧ୍ୟରୁ ମହାନଦୀ ଦକ୍ଷିଣ ପାର୍ଶ୍ୱ ଚଣ୍ଡୀଘାଇଠାରୁ ମାଧପୁର, କରବରଠାରୁ ବଡବର, କୁମୁଣ୍ଡିଠାରୁ ସିଧାମୂଳା, କମେଇ ବାମପାର୍ଶ୍ୱ ପୂର୍ତ୍ତ ବିଭାଗ ରାସ୍ତାଠାରୁ ଧୋବଣୀଘାଇ, କୁଆଁରିଆ ଦକ୍ଷିଣ ପାର୍ଶ୍ୱ ପିଡବ୍ଲ୍ୟୁଡି ରାସ୍ତାଠାରୁ ସୁନ୍ଦରୀ ନାଳ, କୁଆରିଆ ବାମପାର୍ଶ୍ୱ ରାକେଶଆଠାରୁ ସରପୋଖରୀ, କୁସୁମୀ ଦକ୍ଷିଣ ପାର୍ଶ୍ୱ ନୂଆପଲ୍ଲୀଠାରୁ ମଙ୍ଗଳପୁର, କୁସୁମୀ ବାମ ପାର୍ଶ୍ୱ ଅଁଳାମୋଡାଠାରୁ କୁବିହାରୀପୁର, ଟିକିରିପଡାଠାରୁ ବେତଖୋଲି ଆଦି ମାଳବନ୍ଧଗୁଡ଼ିକ ଉପଯୁକ୍ତ ରକ୍ଷଣାବେକ୍ଷଣ ଅଭାବରୁ ମାଳବନ୍ଧର ଉଭୟ ପାର୍ଶ୍ୱରେ ବିଭିନ୍ନ ଅନାବନା ଗଛ ଉଠି ମାଳବନ୍ଧକୁ ସଙ୍କୁଚିତ କରିଦେଉଛି। ଫଳରେ ମାଳବନ୍ଧ ଏକ ପ୍ରକାର ଜଙ୍ଗଲରେ ପରିଣତ ହେଲାଣି। ଏହି ବୁଦା ତଥା ବିଭିନ୍ନ ପ୍ରକାର ଗଛ ଗହଳିରେ ବିଭିନ୍ନ ପ୍ରକାର ସରୀସୃପମାନ ବସା ବାନ୍ଧି ରହୁଛନ୍ତି। ମାଳବନ୍ଧର ଉଭୟ ପାର୍ଶ୍ୱ ପ୍ଲାଣ୍ଟ କଟିଂ କରାଯାଉ ନ ଥିବାରୁ ବର୍ଷା ଦିନରେ ମାଳବନ୍ଧର ଉଭୟ ପାର୍ଶ୍ୱ ଉଚ୍ଚା ହୋଇଥିବାରୁ ବର୍ଷାଜଳ ସହଜରେ ନିଷ୍କାସନ ହୋଇ ନ ପାରି ଉପର ଭାଗରେ ଜମି ରହୁଛି। ଅଧିକାଂଶ ସମୟରେ ଜମା ହୋଇ ରହିଥିବା ପାଣି ମାଳବନ୍ଧ ପ୍ରତି ବିପଦ ସୃଷ୍ଟି କରୁଛି। ଏହି ସବୁ କାରଣରୁ ମାଳବନ୍ଧର ଉଭୟ ପାର୍ଶ୍ୱରେ ଉଠିଥିବା ଗଛଲତା ସବୁ ମାଳବନ୍ଧ ଉପରି ଭାଗକୁ ଆଚ୍ଛାଦିତ କରି ଯାତାୟତରେ ସମସ୍ୟା ସୃଷ୍ଟି କରୁଛି।

ସୂଚନାଯୋଗ୍ୟ, ମାଳବନ୍ଧଗୁଡିକର ଉପରି ଭାଗର ଚଉଡ଼ା ପ୍ରାୟ ୧୨ ଫୁଟ୍ ରହିଥିବା ବେଳେ ସେଗୁଡ଼ିକ ଗଛଲତାରେ ଆଚ୍ଛାଦିତ ହୋଇଥିବାରୁ ପଥଚାରୀ ଯିବା କଷ୍ଟକର ହୋଇଥାଏ। ଅନେକ ମାଳ ବନ୍ଧ ରହିଛି ଯାହାକି ଆଖପାଖ ଅଞ୍ଚଳର ଜନସାଧାରଣଙ୍କ ମୁଖ୍ୟ ତଥା ନିତିଦିନିଆ ରାସ୍ତା ଭାବେ ବ୍ୟବହାର ହୋଇଥାଏ। ବିଶେଷ କରି ମହାନଦୀ ଦକ୍ଷିଣପାର୍ଶ୍ୱ କୁମୁଣ୍ଡିଠାରୁ ସିଧାମୂଳା ମାଳବନ୍ଧକୁ ଉଦାହରଣ ଭାବେ ନଆଯାଇପାରେ। ଉକ୍ତ ମାଳବନ୍ଧ ଦେଇ ପ୍ରତ୍ୟହ ହଜାରରୁ ଊର୍ଦ୍ଧ୍ୱ ଜନସାଧାରଣ ଦୁଇ ଚକିଆ ଯାନ ଓ ପାଦରେ ଚାଲି ଯାତାୟତ କରିଥାଆନ୍ତି। ଉପରୋକ୍ତ ସମସ୍ୟାର ସମାଧାନ ପାଇଁ ବାଣପୁର ଓ ଧାନଚେଙ୍ଗଡା ପଞ୍ଚାୟତର ପୂର୍ବତନ ସରପଞ୍ଚ ଯଥାକ୍ରମେ ପ୍ରଦୀପ କୁମାର କର ଓ କୃଷ୍ଣଚନ୍ଦ୍ର ସାହୁ, ସିଧାମୂଳା ପଞ୍ଚାୟତର ପରିବେଶବିତ୍ ତଥା ଅବସରପ୍ରାପ୍ତ ଶିକ୍ଷକ ମହେଶ୍ୱର ରଣା ଦାବି କରିଛନ୍ତି।

ଏମ୍‌କେସିଜିରେ ଆର୍‌ଏମ୍‌ଆର୍‌ସି ଟିମ୍

ବ୍ରହ୍ମପୁର, ୨୦।୬ (ସୁବାସ ଚନ୍ଦ୍ର ପାଢ଼ୀ)

ଡିପ୍‌ଥେରିଆ ରୋଗୀଙ୍କ ନମୁନା ସଂଗ୍ରହ

ଭୁବନେଶ୍ୱରସ୍ଥିତ ଆର୍‌ଏମଆରସି (ରିଜିଓନାଲ ମେଡିକାଲ ରିସର୍ଚ୍ଚ ସେଣ୍ଟର୍)ର ଏକ ଟିମ୍ ଗୁରୁବାର ମହାରାଜା କୃଷ୍ଣଚନ୍ଦ୍ର ଗଜପତି (ଏମକେସିଜି) ମେଡିକାଲକୁ ଆସିଥିଲେ। ସେମାନେ ଡିପ୍‌ଥେରିଆ ରୋଗୀଙ୍କ ରକ୍ତନମୁନା ସଂଗ୍ରହ କରିଥିବା ଶିଶୁରୋଗ ବିଭାଗ ମୁଖ୍ୟ ପ୍ରଫେସର ନରେନ୍ଦ୍ର ବେହେରା ସୂଚନା ଦେଇଛନ୍ତି। ବର୍ତ୍ତମାନ ଏମ୍‌କେସିଜିରେ ୩ ଶିଶୁ ରୋଗୀ ଚିକିତ୍ସାଧୀନ ଅଛନ୍ତି। ସେମାନଙ୍କ ଅବସ୍ଥା ଭଲ ଥିବା ପ୍ରଫେସର ବେହେରା କହିଛନ୍ତି। ଦକ୍ଷିଣାଞ୍ଚଳ କୋରାପୁଟ ଓ ରାୟଗଡା ଜିଲାରେ ଡିପ୍‌ଥେରିଆ ବ୍ୟାପିଛି। ଏହା ବାୟୁବାହିତ ରୋଗ ହୋଇଥିବାରୁ ରୋଗୀଙ୍କ ପାଖରେ ରହୁଥିବା ଲୋକେ ସଂକ୍ରମିତ ହେବାର ଭୟ ରହିଛି। ଗତ ୧୨ତାରିଖରୁ ଏ ପର୍ଯ୍ୟନ୍ତ ୫ ଡିପ୍‌ଥେରିଆ ଶିଶୁ ରୋଗୀ ଏମକେସିଜିକୁ ରେଫର୍ ହୋଇ ଆସିଛନ୍ତି। ୧୩ତାରଖରେ ଜଣେ ୧୨ବର୍ଷର ନାବାଳିକାଙ୍କ ମୃତ୍ୟୁ ଘଟିଥିଲା। ବୁଧବାର ସନ୍ଧ୍ୟାରେ ଆଉ ଜଣେ ନାବାଳକ ରୋଗୀଙ୍କ ମୃତ୍ୟୁ ଘଟିଛି। ଏମ୍‌କେସିଜି ମେଡିକାଲ ଶିଶୁରୋଗ ବିଭାଗ ଅଧୀନରେ ରହିଥିବା ସଙ୍ଗରୋଧ ଗୃହରେ ୩ ଶିଶୁ ରୋଗୀମାନେ ଚିକିତ୍ସାଧୀନ ଅଛନ୍ତି। ୪ଜଣ ଶିଶୁ ରୋଗୀଙ୍କ ରକ୍ତ ନମୁନା ପରୀକ୍ଷା କରାଯାଇଥିଲା। ସମସ୍ତଙ୍କ ନମୁନା ଡିପ୍‌ଥେରିଆ ପଜିଟିଭ ରହିଥିବା ପ୍ରଫେସର ବେହେରା କହିଛନ୍ତି। ତେବେ ଶିଶୁଙ୍କ ରକ୍ତ ନମୁନାରେ ଡିପଥେରିଆ ସଂକ୍ରମଣର ପରିମାଣ କେତେ ରହିଛି ତାହା ଜାଣିବା ପାଇଁ ଭୁବନେଶ୍ୱର ସ୍ଥିତ ଆର୍‌ଏମଆରସିରେ ପରୀକ୍ଷା ପରେ ସ୍ପଷ୍ଟ ହେବ। ତେଣୁ ଆର୍‌ଏମଆରସିର ଏକ ଟିମ ଏମକେସିଜି ମେଡିକାଲର ମାଇକ୍ରୋବାୟୋଲୋଜି ବିଭାଗରୁ ୪ଜଣ ରୋଗୀଙ୍କ ରକ୍ତ ନମୁନା ସଂଗ୍ରହ କରଛନ୍ତି। ଏହା ସହିତ କେଉଁ କାରଣରୁ ଶିଶୁମାନେ ଡିପ୍‌ଥେରିଆରେ ପୀଡିତ ହେଲେ ତାହା ପରୀକ୍ଷା ପରେ ସ୍ପଷ୍ଟ ହେବ।

ବିପଦକୁ ଡାକୁଛି ରାସ୍ତା ଉପରେ ନଳକୂପ

ବୁଗୁଡ଼ା,୨୦।୬(କାଳିଚରଣ ଦାଶ)

ବୁଗୁଡା ବ୍ଲକ କୁଆଁନଳା ଗାଁ ଛକ ନିକଟରେ ରାସ୍ତା ଉପରେ ଏକ ନଳକୂପ ରହିଛି। ବୁଗୁଡା-ପୋଲସରା ମୁଖ୍ୟ ରାସ୍ତାରେ ଥିବା ଏହି ନଳକୂପ ବିପଦକୁ ଡାକୁଛି। ଅନ୍ଧାର ରାତିରେ ସାଇକେଲ ଆରୋହୀମାନେ ଦୁର୍ଘଟଣାର ସମ୍ମୁଖୀନ ହେଉଥିବା ଡେଇଛନ୍ତି। ବୁଗୁଡ଼ା ଅଭିମୁଖେ ଆସୁଥିବା ଯାନବାହାନ ସାମାନ୍ୟ ଭାରସାମ୍ୟ ହରାଇଲେ ଦୁର୍ଘଟଣା ନିଶ୍ଚିତ। ଏପରିକି ବିଗତ ଦିନଗୁଡିକରେ ମଧ୍ୟ ଛୋଟ ଛୋଟ ଦୁର୍ଘଟଣା ଘଟି ଲୋକେ ଖଣ୍ଡିଆ ଖାବରା ହୋଇଥିବା ନଜିର ରହିଛି। ତେଣୁ, ରାସ୍ତା ଉପରୁ ଉକ୍ତ ନଳକୂପଟିକୁ ତୁରନ୍ତ ହଟାଇବା ନିମନ୍ତେ ପ୍ରଶାସନିକ ପଦକ୍ଷେପ ନେବାକୁ ସାଧାରଣରେ ଦାବି ହେଉଛି।

ସୂଚନା କର୍ମୀ ହତ୍ୟା ମାମଲାରେ ୨ ଗିରଫ, ୩ ଫେରାର

ବାଲିଗୁଡ଼ା,୨୦।୬
(ସଞ୍ଜୟ କୁମାର ପାଣିଗ୍ରାହୀ)

ବାଲିଗୁଡ଼ାର ବହୁ ଚର୍ଚ୍ଚିତ ସୂଚନା ଅଧିକାର କର୍ମୀ ଅଭିମନ୍ୟୁ ପଣ୍ଡା ହତ୍ୟା ମାମଲାରେ ପୁଣି ୨ଜଣ ଅଭିଯୁକ୍ତଙ୍କୁ ସ୍ଥାନୀୟ ପୋଲିସ ଗିରଫ କରିଛି। ସେମାନେ ହେଲେ ବାଲିଗୁଡ଼ାର ଶ୍ୟାମସୁନ୍ଦର ପାତ୍ର ଓ ବିଶ୍ୱନାଥ ପାତ୍ର। ଗୋପାଳ ଚନ୍ଦ୍ର ପାତ୍ର, ରାମଚନ୍ଦ୍ର ପାତ୍ର ଓ ଅନ୍ନଦା ପ୍ରସାଦ ଆଚାର୍ଯ୍ୟ ବର୍ତ୍ତମାନ ସୁଦ୍ଧା ଫେରାର ଥିବା ଜଣାପଡ଼ିଛି। ୨୦୧୯ ଡିସେମ୍ବର ୧୦ ତାରିଖରେ ବାଲିଗୁଡ଼ା ଅଞ୍ଚଳର ଜଣାଶୁଣା ସୂଚନା ଅଧିକାର କର୍ମୀ ଅଭିମନ୍ୟୁ ପଣ୍ଡା ତାଙ୍କ ଘର ସାମ୍ନାରେ ଠିଆ ହୋଇଥିବା ବେଳେ ଦୁର୍ବୃତ୍ତମାନେ ଗୁଳି କରି ହତ୍ୟା କରିଥିଲେ। ଏ ନେଇ ଅଭିମନ୍ୟୁଙ୍କ ପରିବାର ପକ୍ଷରୁ ଦିଆଯାଇଥିବା ଏତଲା ଆଧାରରେ ପୋଲିସ ନଂ. ୧୮୮/୧୯ରେ ଏକ ମାମଲା ରୁଜୁ କରି ତଦନ୍ତ ଆରମ୍ଭ କରିଥିଲା। ପରେ ହତ୍ୟାକାଣ୍ଡର ମାଷ୍ଟର ମାଇଣ୍ଡକୁ ଗଞ୍ଜାମ ଜିଲା ଆସିକାରୁ ଗିରଫ କରାଯିବା ସହିତ ସମୁଦାୟ ୬ ଜଣଙ୍କୁ କୋର୍ଟ ଚାଲାଣ କରିଥିଲା ପୋଲିସ। ତେବେ ଉପରୋକ୍ତ ଅଭିଯୁକ୍ତ ମାନଙ୍କ ନାମ ଏତାଲାରେ ଥିଲେ ମଧ୍ୟ ପୋଲିସ ସେମାନଙ୍କ ନାମକୁ ଚାର୍ଜସିଟରୁ ବାଦ ଦେଇଥିଲା । ପରେ ବ୍ରହ୍ମପୁର ସେସନ୍ସ ଜଜଙ୍କ ଅଦାଲତରେ ଘଟଣାର ଶୁଣାଣି ବେଳେ ସାକ୍ଷୀ ମାନଙ୍କ ବୟାନକୁ ନେଇ ହତ୍ୟା ଘଟଣାରେ ଏମାନଙ୍କ ସମ୍ପୃକ୍ତି ଥିବା ଅନୁଭବ କରି ଏମାନଙ୍କୁ ଅଦାଲତରେ ହାଜର ହେବାକୁ ନିର୍ଦ୍ଦେଶ ଦେଇଥିଲେ। କିନ୍ତୁ ଅଭିଯୁକ୍ତମାନେ ଅଦାଲତରେ ହାଜର ହୋଇନଥିଲେ। ପରେ ଅଭିଯୁକ୍ତ ଅନ୍ନଦା ଉଚ୍ଚ ନ୍ୟାୟାଳୟରେ ଅଗ୍ରୀମ ଜାମିନ ପାଇଁ ଆବେଦନ କରିଥିଲେ। ତେବେ ଉଚ୍ଚ ଅଦାଲତ ଏହାର ବିଚାର କରି ଆବେଦନ ଖାରଜ କରିଛି। କୋର୍ଟର ଆଦେଶକୁ ଅବମାନନା କରିଥିବାରୁ ସେମାନଙ୍କ ବିରୋଧରେ ୱାରେଣ୍ଟ ଜାରି ହୋଇଥିଲା। ୱାରେଣ୍ଟ ବଳରେ ଦୁଇ ଅଭିଯୁକ୍ତଙ୍କୁ ପୋଲିସ ଗିରଫ କରିଥିଲା।

ଶୀଘ୍ର ଚାର୍ଜଶିଟ୍ ଦାଖଲ କରିବାକୁ ଏସ୍‌ପିଙ୍କ ନିର୍ଦ୍ଦେଶ

ଏସ୍‌ପି ପୋଲିସ ଅଧିକାରୀମାନଙ୍କ ସହ ଆଲୋଚନା କରୁଛନ୍ତି।

ନୟାଗଡ଼,୨୦।୬(ଲୋକନାଥ ମିଶ୍ର)

ଆଚରଣ,ଉଚ୍ଚାରଣରେ ପରିବର୍ତ୍ତନ କରିବାକୁ ଆହ୍ୱାନ

ନୟାଗଡ଼ ପୋଲିସ ମୁଖ୍ୟାଳୟରେ ଗୁରୁବାର ଅପରାଧ ଉପରେ ଏକ ସମୀକ୍ଷା ବୈଠକ ଅନୁଷ୍ଠିତ ହୋଇ ଯାଇଛି। ଏଥିରେ ନୟାଗଡ଼ ଏସ୍‌ପି ରାହୁଲ ଜୈନ ଯୋଗଦେଇ ନୟାଗଡ଼ ପୋଲିସ ଜିଲାର ବିଭିନ୍ନ ଥାନା ଓ ଫାଣ୍ଡିରେ ଅଭିଯୋଗ ହୋଇଥିବା ଅପରାଧ ଉପରେ ସମୀକ୍ଷା କରିଥିଲେ। ସେହିଭଳି ମାମଲାଗୁଡିକର ତଦନ୍ତ ତ୍ୱରିତ କରିବା ଏବଂ ଚାର୍ଜଶିଟ ଶୀଘ୍ର ଦାଖଲ କରିବା ଉପରେ ବିସ୍ତୃତ ଆଲୋଚନା ହୋଇଥିଲା । ବିଭିନ୍ନ କାର୍ଯ୍ୟନେଇ ଥାନାକୁ ଆସୁଥିବା ଲୋକଙ୍କ ସହ ଭଲ ଆଚରଣ ଓ ଭଲରେ କଥାବାର୍ତ୍ତା କରିବାକୁ ଏସ୍‌ପି ପୋଲିସ ଅଧିକାରୀମାନଙ୍କୁ ନିର୍ଦ୍ଦେଶ ଦେଇଥିଲେ। ସେହିପରି ଲୋକଙ୍କୁ ଗୁଣାତ୍ମକ ସେବା ପ୍ରଦାନ କରିବା ଏବଂ ସେମାନଙ୍କ ଅଭିଯୋଗର ତୁରନ୍ତ ସମାଧାନ ପାଇଁ ଏସ୍‌ପି ଅନୁରୂପ ନିର୍ଦ୍ଦେଶ ଦେଇଥିଲେ। ଜନସେବାରେ ଉନ୍ନତି ଆଣିବାକୁ ନୟାଗଡ଼ ପୋଲିସ ଚେଷ୍ଟା ଜାରି ରଖିବାକୁ ସେ ପରାମର୍ଶ ଦେଇଥିଲେ। ଅପରପକ୍ଷେ ପୋଲିସ ଅଧିକାରୀ ଓ କର୍ମଚାରୀଙ୍କ ଦ୍ୱାରା କରାଯାଇଥିବା ଭଲ କାର୍ଯ୍ୟକୁ ଏସ୍‌ପି ଜାଣିବା ପରେ ଧନ୍ୟବାଦ ପ୍ରଦାନ ସହିତ ପ୍ରଶଂସା ପତ୍ର ପ୍ରଦାନ କରିଥିଲେ।

ଆଜି ଶିଖରପୁରରେ ଯୋଗ ଶିବିର

ଖଣ୍ଡପଡ଼ା,୨୦।୬
(ଅଜୟ କୁମାର ମହାରଣା)

ଖଣ୍ଡପଡା ବ୍ଲକ ଅଧୀନ ଶିଖରପୁର ଗ୍ରାମର କଲ୍ୟାଣମଣ୍ଡପ ପରିସରରେ ଶୁକ୍ରବାର ସକାଳେ ଏକ ଯୋଗ ଶବର ଅନୁଷ୍ଠିତ ହେବ। ଖଣ୍ଡପଡ଼ା ବ୍ଲକ ପ୍ରଶାସନ ପକ୍ଷରୁ ଆୟୋଜିତ ଯୋଗ ଶିବିରରେ ଜନସାଧାରଣ ଉପସ୍ଥିତ ରହିବାକୁ ଖଣ୍ଡପଡ଼ା ବ୍ଲକ ଉନ୍ନୟନ ଅଧିକାରୀ ଅଙ୍କୁର ଅଭିଳାଷ ଜଣାଇଛନ୍ତି। ଯୋଗ ଶିବିର ସକାଳ ୭ଟାରେ ଆରମ୍ଭ ହୋଇ ୮ଟାରେ ଶେଷ ହେବ ବୋଲି ସୂଚନା ମିଳିଛି।

ଜନ୍ମଦିନରେ ସାଙ୍ଗଙ୍କ ସହ ମିଶି ରକ୍ତଦାନ

ରକ୍ତଦାତାଙ୍କୁ ସମ୍ବର୍ଦ୍ଧିତ କରାଯାଉଛି।

ଭଞ୍ଜନଗର,୨୦।୬(ବାବୁଲା ପ୍ରଧାନ)

ସୋରଡ଼ା ବ୍ଲକ ଖପରାଗଣ୍ଡା ଗ୍ରାମର ସାମାଜିକ କର୍ମୀ ସୁଧୀର କୁମାର ପ୍ରଧାନ ଗୁରୁବାର ନିଜର ଜନ୍ମଦିନରେ ରକ୍ତଦାନ ଶିବିର ଆୟୋଜନ କରିଥିଲେ। ସୁଧୀର ଏବଂ ତାଙ୍କର ସାଙ୍ଗମାନେ ମିଶି ଭଞ୍ଜନଗର ବ୍ଲଡ ବ୍ୟାଙ୍କରେ ପହଞ୍ଚି ରକ୍ତଦାନ କରିଥିଲେ। ଗ୍ରାମର ସୁଦାମ ଭୂୟାଁ, ଟୁଟୁ ପ୍ରଧାନ ଏବଂ ସୁମିତ୍ରା ପ୍ରଧାନ ପ୍ରମୁଖ ପ୍ରଥମ ଥର ରକ୍ତଦାନ କରି ଖୁସି ବ୍ୟକ୍ତ କରିଛନ୍ତି। ଭଞ୍ଜନଗର ରକ୍ତଭଣ୍ଡାର କର୍ମଚାରୀ ଅବିନାଶ ପ୍ରଧାନ, ନାରାୟଣ ବେହେରା କାର୍ଯ୍ୟକ୍ରମକୁ ପରିଚାଳନାରେ ସହଯୋଗ କରିଥିଲେ। ସୁଧୀର ଆଗାମୀ ଦିନରେ ଗ୍ରାମରେ ରକ୍ତଦାନ ଶିବିର କରିବା ପାଇଁ ନିଷ୍ପତ୍ତି ନେଇଛନ୍ତି।

ମଦ ଜବତ, ପୋଚ ନଷ୍ଟ: ୨ ଗିରଫ

ବୁଗୁଡ଼ା,୨୦।୬(କାଳିଚରଣ ଦାଶ)

ବୁଗୁଡ଼ା ଅବକାରୀ ଥାନା ପକ୍ଷରୁ ବିଭିନ୍ନ ସ୍ଥାନରେ ଚଢାଉ କରାଯାଇ ୪,୮୦୦ ଲିଟର ପୋଚ ନଷ୍ଟ କରାଯିବା ସହ ୫୫ ଲିଟର ଦେଶୀ ମଦ ଜବତ କରାଯାଇଛି। ଏହି ଘଟଣାରେ ୨ ଜଣଙ୍କୁ ଗିରଫ ପରେ କୋର୍ଟ ଚାଲାଣ କରାଯାଇଛି। ସେମାନେ ହେଲେ ଗାଙ୍ଗପୁର ଥାନା ଅନ୍ତର୍ଗତ ଶ୍ରୀକରପୁର ଗ୍ରାମର ବୁଲୁ ବିଷୋୟୀ ଓ ଆସିକା ଥାନା ଅନ୍ତର୍ଗତ କାଳଷଣ୍ଢପୁର ଗାଁର ସୁବାସ ନାୟକ। ଏ ନେଇ ବୁଗୁଡା ଅବକାରୀ ଥାନାରେ ପୃଥକ ୨ ମାମଲା (ନଂ ୧୩୨/୨୪-୨୫ ଓ ୧୩୩/୨୪-୨୫) ରୁଜୁ କରାଯାଇଥିବା ଥାନାଧିକାରୀ ମୋଜି ଶବର କହିଛନ୍ତି। ବୁଗୁଡ଼ା ଅବକାରୀ ଥାନା ଅନ୍ତର୍ଗତ ବେଲଗୁଣ୍ଡା ଅଞ୍ଚଳର ନଈ କୂଳିଆ ଗ୍ରାମ ନୂଆଗାଁର ମହାନ୍ତି ସାହି ଓ ଉଡ଼ା ଗାଁର ହରିଜନ ବସ୍ତିରେ ବେଆଇନ ଭାବେ ଦେଶୀ ମଦ ପ୍ରସ୍ତୁତ କରାଯାଉଥିବା ନେଇ ବୁଗୁଡା ଅବକାରୀ ବିଭାଗ କୌଣସି ସୁତ୍ରରୁ ଖବର ପାଇଥିଲା। ବେଲଗୁଣ୍ଡା ପୋଲିସ ଓ ଭଞ୍ଜନଗର ଅବକାରୀ ପୋଲିସ ସହାୟତାରେ ଗୁରୁବାର ସେଠାରେ ଚଢ଼ାଉ କରାଯାଇଥିଲା।

ବଜ୍ରପାତରେ ଜଣେ ମୃତ | ସମବେଦନା ଜଣାଇଲେ ମନ୍ତ୍ରୀ, ଏମ୍‌ପି

ପୋଲସରା,୨୦।୬(ସୁବ୍ରତ ବେହେରା)

ପୋଲସରା ବ୍ଲକ ଅନ୍ତର୍ଗତ ବାଳିଛାଇ ପଞ୍ଚାୟତ ଡଙ୍ଗୋରୀ ଗ୍ରାମରେ ବଜ୍ରପାତରେ ଜଣେ ବ୍ୟକ୍ତିଙ୍କ ମୃତ୍ୟୁ ଘଟିଛି। ସେ ହେଲେ ବାଳିଛାଇ ଗ୍ରାମର ସନ୍ତୋଷ ପ୍ରଧାନ (୫୦)। ସନ୍ତୋଷ ସନ୍ଧ୍ୟାରେ ନିଜ ଚାଷ ଜମିରେ କାମ କରୁଥିବା ବେଳେ ହଠାତ୍ ବର୍ଷା ପବନ ଆସିଥିଲା। ଏହି ସମୟରେ ବଜ୍ରପାତ ହେବାରୁ ସନ୍ତୋଷ ଚାଷ ଜମିରେ ଢଳି ପଡ଼ିଥିଲେ। ପରିବାର ଲୋକେ ତାଙ୍କୁ ପୋଲସରା ମେଡିକାଲରେ ଭର୍ତ୍ତି କରିଥଲେ ମଧ୍ୟ ଡାକ୍ତର ମୃତ ଘୋଷଣା କରିଥିଲେ। ଖବରପାଇ ପୋଲସରା ବିଧାୟକ ତଥା ରାଜ୍ୟ ମତ୍ସ୍ୟ, ପଶୁ ସମ୍ପଦ ବିକାଶ ଓ ଉଦ୍ୟୋଗ ବିଭାଗର ମନ୍ତ୍ରୀ ଗୋକୁଳାନନ୍ଦ ମଲ୍ଲିକ ମେଡିକାଲରେ ପହଞ୍ଚି ମୃତକଙ୍କ ପରିବାରକୁ ସମବେଦନା ଜଣାଇବା ସହ ଆର୍ଥିକ୍ ସହାୟତା ପ୍ରଦାନ କରିଛନ୍ତ। ତହସିଲଦାରଙ୍କୁ ମଧ୍ୟ ରେଡକ୍ରସ ପକ୍ଷରୁ ୩୦ ହଜାର ଟଙ୍କା ପ୍ରଦାନ କରିବାକୁ ଫୋନ୍ ମାଧ୍ୟମରେ କହିଥିଲେ। ପରେ ଆସିକା ଏମ୍‌ପି ଅନିତା ଶୁଭଦର୍ଶନି ପଟ୍ଟନାୟକ ପହଞ୍ଚି ସମବେଦନା ଜଣାଇଛନ୍ତି। ସେଠାରେ ଘୁମୁସର ସାଂଗଠାନିକ ଜିଲା ଉପ ସଭାପତି ପ୍ରଭାକର ପଣ୍ଡା, ଘୁମୁସର ଜିଲା ଯୁବମୋର୍ଚ୍ଚା ସଭାପତି ଦୀପକ କୁମାର ପ୍ରଧାନ, ଯୁବନେତା ମନୋଜ କୁମାର ଖଟୁଆ ଉପସ୍ଥିତ ରହି ଦୁଃଖ ପ୍ରକାଶ କରିଥିଲେ।

ଗହଣ ଦଳ ପକ୍ଷରୁ ବ୍ରହ୍ମ ଏକାକ୍ଷର ମେଳା

ବାଲିପଦର/ବୁଗୁଡ଼ା,୨୦।୬
(ବିଶିକେଶନ ସ୍ୱାଇଁ/କାଳିଚରଣ ଦାଶ)

ସନାତନ ଧର୍ମଭିତ୍ତିକ ଆଧ୍ୟାତ୍ମିକ ତତ୍ତ୍ୱ ଓ ଜଗନ୍ନାଥ ସଂସ୍କୃତି ସମ୍ପର୍କିତ ପ୍ରବଚନ କାର୍ଯ୍ୟକ୍ରମ ଅନ୍ତରପଡା ନିକଟ କଞ୍ଚୁରୁ-ପାଟଣାସ୍ଥିତ ଶ୍ରୀନୃସିଂହନାଥ ସ୍ୱାମୀଙ୍କ ମନ୍ଦିର ପ୍ରାଙ୍ଗଣରେ ଅନୁଷ୍ଠିତ ହୋଇଯାଇଛି। ଗହଣଦଳ ଗଞ୍ଜା-ବ୍ରହ୍ମପୁର ମଣ୍ଡଳ (ଉତ୍ତର ଇଲାକା) ପକ୍ଷରୁ କଳ୍‌କୀ ସେନାବାହିନୀର ସେନାପତି ସର୍ଦ୍ଦାର ଲିଙ୍ଗରାଜ ଦାଶଙ୍କ ତତ୍ତ୍ୱାବଧାନରେ ଅନୁଷ୍ଠିତ ଏହି କାର୍ଯ୍ୟକ୍ରମରେ ପ୍ରବଚକ ରବୀନ୍ଦ୍ର ବରାଡ, ଭିମ ପାତ୍ର, ଖଲି ଗୌଡ, ଶିଶିର କାନ୍ତ ନାୟକ ଯୋଗଦେଇ ପଞ୍ଚଦଶ ଶତାବ୍ଦୀର ସାଧୁ

ପରାଜୟ ପାଇଁ ଦଳୀୟ ଗୋଷ୍ଠୀ କନ୍ଦଳ ଦାୟୀ

ବୈଠକରେ ଯୋଗ ଦେଇଥିବା ବିଜେଡି ନେତା ଓ କର୍ମୀ ।

କୋରେଇ ବିଜେଡିର ସମୀକ୍ଷା ବୈଠକ

ରସୁଲପୁର, ୨୦।୬(ରଞ୍ଜିତ ରାଉତ)

ଯାଜପୁର ଜିଲା କୋରେଇ ନିର୍ବାଚନମଣ୍ଡଳୀରେ ରସୁଲପୁର ବ୍ଲକରୁ ସାମିଲ ହୋଇଥିବା ୯ ପଞ୍ଚାୟତର ସରପଞ୍ଚ, ସମିତି ସଭ୍ୟାସଭ୍ୟ, ବିଜେଡିର ଛାମୁଆ କର୍ମୀଙ୍କୁ ନେଇ ଗୁରୁବାର କୁଆଖିଆ ଏସ୍‌କେ ସମ୍ମିଳନୀ କକ୍ଷରେ ଏକ ସମୀକ୍ଷା ବୈଠକ ଅନୁଷ୍ଠିତ ହୋଇଛି। ସାଧାରଣ ନିର୍ବାଚନରେ କୋରେଇ ବିଜେଡି ବିଧାୟିକା ପ୍ରାର୍ଥୀ ସନ୍ଧ୍ୟାରାଣୀ ଦାସ ପରାଜୟ ବରଣ କରିଛନ୍ତି। ନିର୍ବାଚନ ଫଳ ପ୍ରକାଶର ୧୫ଦିନ ପରେ ଦଳ ପକ୍ଷରୁ ପ୍ରଥମଥର ପାଇଁ ବୈଠକ କରାଯାଇଛି। ପରାଜୟର କାରଣ ପାଇଁ ଦଳୀୟ ଗୋଷ୍ଠୀ କନ୍ଦଳକୁ ଦାୟୀ କରାଯାଇଛି। ଆଗକୁ ଭାଜପାର ସାଂଗଠନିକ ସ୍ଥିତିକୁ କିପରି ବଳ ନ ମିଳିବ, ସେଥିପ୍ରତି ଦଳର ପ୍ରତିଟି କର୍ମୀ ଧ୍ୟାନ ଦେବାକୁ ଆହ୍ୱାନ ଦିଆଯାଇଛି।

ଉକ୍ତ ୯ ପଞ୍ଚାୟତରେ ସମସ୍ୟା, ସାଂଗଠନିକ ସ୍ଥିତି ସଜାଡ଼ିବା, ଉନ୍ନୟନ କାର୍ଯ୍ୟକୁ ତ୍ୱରାନ୍ୱିତ କରିବା, ଆସନ୍ତା ଦିନରେ ସମସ୍ତ ନିର୍ବାଚନକୁ ସଫଳତାର ସହ ସମ୍ମୁଖୀନ ହେବା ପାଇଁ ଯାହାସବୁ ପଦକ୍ଷେପ ଆବଶ୍ୟକ ତାର ଦାୟିତ୍ୱ ବିଜେଡିର ସାଂଗଠନିକ ସମ୍ପାଦକ ପ୍ରଣବ ପ୍ରକାଶ ଦାସ ନେବେ ବୋଲି ବୈଠକରେ ମୁଖ୍ୟଅତିଥି ଭାବରେ ଯୋଗଦେଇ ପ୍ରଣବଙ୍କ ସାନଭାଇ ଭବପ୍ରକାଶ ଦାସ ଏକଥା ପ୍ରକାଶ କରିଛନ୍ତି। ସେହିପରି ଆଗାମୀ ଦିନରେ ପଞ୍ଚାୟତୱାରୀ ରହିଆସୁଥିବା ସମସ୍ୟାକୁ ସମାଧାନ ପାଇଁ ପଦକ୍ଷେପ ନିଆଯିବ। କୁଆଖିଆ ବଜାରରେ ଦଳୀୟ କାର୍ଯ୍ୟାଳୟ ଖୋଲାଯିବା ସହ ପ୍ରତ୍ୟେକ ସପ୍ତାହରେ ବିଭିନ୍ନ ପଞ୍ଚାୟତର ସମସ୍ୟାକୁ ନେଇ ଆଲୋଚନା କରାଯାଇ ପଦକ୍ଷେପ ନିଆଯିବ। ବ୍ଲକ, ତହସିଲ, ଥାନା ଆଦି କାର୍ଯ୍ୟାଳୟରେ ବିଭିନ୍ନ ସମସ୍ୟାକୁ କିଭଳି ସୂଚାରୁରୂପେ ନିର୍ବାହ କରାଯିବ ତା' ଉପରେ ଗୁରୁତ୍ୱ ଦିଆଯିବ ବୋଲି ଦାସ ପ୍ରକାଶ କରିଛନ୍ତି। ବୈଠକରେ ଉପସ୍ଥିତ ଥିବା ବିଭିନ୍ନ ପଞ୍ଚାୟତର ସରପଞ୍ଚ ଓ ସମିତିସଭ୍ୟମାନେ ବିଜେଡି ସମର୍ଥିତ ହୋଇଥିବାରୁ ସମସ୍ତେ ଏକଜୁଟ ହୋଇ କାମ କରିବାକୁ ବୈଠକରେ ସମ୍ମାନିତ ଅତିଥିଭାବେ ଯୋଗ ଦେଇଥିବା ରସୁଲପୁର ପଞ୍ଚାୟତ ସମିତି ଅଧ୍ୟକ୍ଷ ଅରୁଣ ରାଉତ ନିବେଦନ କରିଛନ୍ତି। ବୈଠକରେ ଯାଜପୁର ଜିଲା ଯୁବ ବିଜେଡି ସଭାପତି ପ୍ରତାପ ମହାନ୍ତି, ବିଜେଡି ନେତା ଆଲେକଜାଣ୍ଡର ଦାସ, ରସୁଲପୁର ବ୍ଲକ ଯୁବ ବିଜେଡି ସଭାପତି ମନୋଜ ରାଉତ, ଛାତ୍ର ବିଜେଡି ସଭାପତି ଚନ୍ଦ୍ରଶେଖର ସାମଲ, ପୂର୍ବତନ ସରପଞ୍ଚ ଅଶ୍ୱିନୀ ଦାସ ଓ ପରମାନନ୍ଦ ସାହୁଙ୍କ ସମେତ ବିଭିନ୍ନ ପଞ୍ଚାୟତର ଜନପ୍ରତିନିଧି ଯୋଗଦେଇ ଆଲୋଚନାରେ ଅଂଶଗ୍ରହଣ କରିଥିଲେ। ଯୁବନେତା ପ୍ରଶାନ୍ତ ପଣ୍ଡା ବୈଠକ ପରିଚାଳନା କରିଥିଲେ।

'ବାଚସ୍ପତି ହେବି ବୋଲି କେବେ କଳ୍ପନା କରି ନ ଥିଲି'

ସୁରମା ପାଢ଼ୀ ବାଚସ୍ପତି

ଭୁବନେଶ୍ୱର, ୨୦।୬(ଅନିଲ ଦାସ)

ରଣପୁର ବିଧାୟିକା ସୁରମା ପାଢ଼ୀ ଗୁରୁବାର ସପ୍ତଦଶ ବିଧାନସଭାର ବାଚସ୍ପତି ଭାବେ ସର୍ବସମ୍ମତି କ୍ରମେ ନିର୍ବାଚିତ ହୋଇଛନ୍ତି। ଏଥିସହିତ ସେ କାମଚଳା ବାଚସ୍ପତି ରଣେନ୍ଦ୍ର ପ୍ରତାପ ସ୍ୱାଇଁଙ୍କଠାରୁ ଦାୟିତ୍ୱ ଗ୍ରହଣ କରିଛନ୍ତି। ଗୁରୁବାର ପୂର୍ବାହ୍ନରେ ବିଧାନସଭା ଅଧିବେଶନ ଆରମ୍ଭ ହେବା ମାତ୍ରେ କାମଚଳା ବାଚସ୍ପତି ରଣେନ୍ଦ୍ର ପ୍ରତାପ ସ୍ୱାଇଁ ବାଚସ୍ପତି ନିର୍ବାଚନ ନେଇ ମୁଖ୍ୟମନ୍ତ୍ରୀ ମୋହନ ମାଝୀଙ୍କୁ ଗୃହରେ ଏକ ପ୍ରସ୍ତାବ ଆଗତ କରିବାକୁ କହିଥିଲେ। ମୁଖ୍ୟମନ୍ତ୍ରୀ ଏ ନେଇ ପ୍ରସ୍ତାବ ଦେଇଥିଲେ। ଏହି ପ୍ରସ୍ତାବକୁ ସଂସଦୀୟ ବ୍ୟାପାର ମନ୍ତ୍ରୀ ମୁକେଶ ମହାଲିଙ୍ଗ ସମର୍ଥନ ଜଣାଇଥିଲେ। ପ୍ରସ୍ତାବଟି ସର୍ବସମ୍ମତିକ୍ରମେ ବାଚନିକ ମତରେ ଗୃହୀତ ହୋଇଥିଲା। କାମଚଳା ବାଚସ୍ପତି ସୁରମା ପାଢ଼ୀଙ୍କୁ ଆନୁଷ୍ଠାନିକ ଭାବେ ବିଧାନସଭାର ବାଚସ୍ପତି ଭାବେ ଘୋଷଣା କରିବା ସହ ଶୁଭେଚ୍ଛା ଜଣାଇଥିଲେ। ଏଥିସହିତ ତାଙ୍କୁ ବାଚସ୍ପତିଙ୍କ ଆସନ ଗ୍ରହଣ କରିବାକୁ ଅନୁରୋଧ କରିଥିଲେ। ଗୃହର ପରମ୍ପରା ଅନୁଯାୟୀ ସୁରମାଙ୍କୁ ମୁଖ୍ୟମନ୍ତ୍ରୀ ମୋହନ ଚରଣ ମାଝୀ, ୨ ଉପ ମୁଖ୍ୟମନ୍ତ୍ରୀ କନକବର୍ଦ୍ଧନ ସିଂଦେଓ, ପ୍ରଭାତୀ ପରିଡ଼ା, ବିରୋଧୀ ଦଳ ନେତା ନବୀନ ପଟ୍ଟନାୟକ, କଂଗ୍ରେସ ଦଳ ନେତା ତାରା ପ୍ରସାଦ ବାହିନୀପତି, ସିପିଆଇ(ଏମ୍) ସଦସ୍ୟ ଲକ୍ଷ୍ମଣ ମୁଣ୍ଡାଙ୍କ ସମେତ କଂଗ୍ରେସ, ଭାଜପା ଓ ବିଜେଡିର ନେତାମାନେ ବାଚସ୍ପତିଙ୍କ ଆସନ ନିକଟକୁ ପାଛୋଟି ନେଇଥିଲେ।

ନୂଆ ବାଚସ୍ପତିଙ୍କୁ ଗୃହର ନେତା ତଥା ମୁଖ୍ୟମନ୍ତ୍ରୀ ମୋହନ ଚରଣ ମାଝୀ ଓ ଦୁଇ ଉପ ମୁଖ୍ୟମନ୍ତ୍ରୀ କେଭି ସିଂଦେଓ ଓ ପ୍ରଭାତୀ ପରିଡ଼ା ଶୁଭେଚ୍ଛା ଜଣାଇଛନ୍ତି। ଏଥିସହିତ ବିରୋଧୀ ଦଳ ନେତା ନବୀନ ପଟ୍ଟନାୟକ, କଂଗ୍ରେସ, ସିପିଆଇ(ଏମ୍) ସଦସ୍ୟ ଏବଂ ବିଜେଡି ବିଧାୟକମାନେ ମଧ୍ୟ ନୂଆ ବାଚସ୍ପତିଙ୍କୁ ଶୁଭେଚ୍ଛା ଜଣାଇଛନ୍ତି।

ଏହି ଅବସରରେ ଗୃହର ନେତା ମୁଖ୍ୟମନ୍ତ୍ରୀ କହିଛନ୍ତି ଯେ ବାଚସ୍ପତି ଏ ପବିତ୍ର ଗୃହର ଗରିମା,ପଦମର୍ଯ୍ୟାଦା ରଖିବା ସହ ନିରପେକ୍ଷ ଭାବେ ଦାୟିତ୍ୱ ତୁଲାଇବେ ବୋଲି ଆଶା। ଓଡ଼ିଶାର ବିକାଶ ଆମ ସମସ୍ତଙ୍କ ଲକ୍ଷ୍ୟ। ଆମେ ସମସ୍ତେ ବାଚସ୍ପତିଙ୍କୁ ସହଯୋଗ କରିବା ଓ ଗୃହର ପଦମର୍ଯ୍ୟାଦା ରଖିବାକୁ ସେ ଆହ୍ୱାନ ଦେଇଛନ୍ତି। ୨ ଉପ ମୁଖ୍ୟମନ୍ତ୍ରୀ ମଧ୍ୟ ବାଚସ୍ପତିଙ୍କୁ ସ୍ୱାଗତ କରିବା ସହ ଅଭିଜ୍ଞତାକୁ ଭିତ୍ତିକରି ଗୃହକୁ ଠିକ୍ ଭାବେ ଚଳାଇବେ ବୋଲି ଆଶାବ୍ୟକ୍ତ କରିଛନ୍ତି। ବିରୋଧୀ ଦଳ ନେତା ନବୀନ ପଟ୍ଟନାୟକ ନୂଆ ବାଚସ୍ପତିଙ୍କୁ ସ୍ୱାଗତ କରିବା ସହ ନିଜର ଦାୟିତ୍ୱକୁ ଉତ୍ତମ ରୂପେ ସମ୍ପାଦନ କରିବେ ବୋଲି ଆଶାପ୍ରକଟ କରିଛନ୍ତି। ସେହିପରି କଂଗ୍ରେସ ସଦସ୍ୟ ତାରା ପ୍ରସାଦ ବାହିନୀପତି ନୂଆ ବାଚସ୍ପତିଙ୍କୁ ସ୍ୱାଗତ କରିବା ସହ ଗୃହର ପରମ୍ପରା ଓ ରାଜନୀତିରୁ ଉର୍ଦ୍ଧ୍ୱରେ ରହି ପଦର ସଦ୍‌ବ୍ୟବହାର କରିବେ ବୋଲି କହିଛନ୍ତି। ସିପିଆଇ(ଏମ୍) ସଦସ୍ୟ ଲକ୍ଷ୍ମଣ ମୁଣ୍ଡା ମଧ୍ୟ ନୂଆ ବାଚସ୍ପତିଙ୍କୁ ସ୍ୱାଗତ କରିବା ସହ ଅଭିଜ୍ଞତାକୁ ଉପଯୋଗ କରି ଏ ଗୃହର ଗରିମା ରକ୍ଷା କରିବେ ବୋଲି କହିଛନ୍ତି।

ବାଚସ୍ପତି ଭାବେ ଦାୟିତ୍ୱ ଗ୍ରହଣ କରିବା ପରେ ସୁରମା କହିଛନ୍ତି ଯେ ସେ ଜଣେ ସାଧାରଣ ପରିବାରର ଝିଅ। ରାଜନୀତି କ୍ଷେତ୍ରରେ କାର୍ଯ୍ୟ କରିବା ଅବସରରେ ଏହି ପଦରେ ବସିବେ ବୋଲି ସେ କେବେ କଳ୍ପନା କରି ନ ଥିଲେ। ଏହା କହିବା ବେଳକୁ କଣ୍ଠରୋଧ ହୋଇଯାଉଛି। ଗୃହର ପଦମର୍ଯ୍ୟାଦା, ଗରିମା ରକ୍ଷା କରିବା ସହ ନିରପେକ୍ଷତା ଅବଲମ୍ବନ କରିବେ ସେ ବୋଲି କହିଛନ୍ତି। ଗୃହ ପରିଚାଳନା ପାଇଁ ସେ ସବୁ ଦଳର ସଦସ୍ୟଙ୍କ ସହଯୋଗ କାମନା କରିଛନ୍ତି।

ବୁଧବାର ବାଚସ୍ପତି ନିର୍ବାଚନ ପାଇଁ ସୁରମା ଏକମାତ୍ର ପ୍ରାର୍ଥୀ ଭାବେ ନାମାଙ୍କନପତ୍ର ଦାଖଲ କରିଥିଲେ। ତାଙ୍କର କେହି ପ୍ରତିଦ୍ୱନ୍ଦ୍ୱୀ ନ ଥିବାରୁ ସେ ନିର୍ଦ୍ୱନ୍ଦ୍ୱରେ ବାଚସ୍ପତି ଭାବେ ନିର୍ବାଚିତ ହୋଇଛନ୍ତି।

ଅଙ୍ଗନୱାଡି କର୍ମୀଙ୍କୁ ନିୟମିତ ତାଲିମ,ବୀମା ସୁବିଧା ଯୋଗାଇଦିଅ: ଉପମୁଖ୍ୟମନ୍ତ୍ରୀ

ମହିଳା ଶିଶୁ ବିକାଶ ବିଭାଗ କାର୍ଯ୍ୟର ସମୀକ୍ଷା କରୁଛନ୍ତି ଉପମୁଖ୍ୟମନ୍ତ୍ରୀ ପ୍ରଭାତୀ ପରିଡ଼ା ।

ଭୁବନେଶ୍ୱର, ୨୦।୬(ସୁନିତ୍ ମିଶ୍ର)

ଉପମୁଖ୍ୟମନ୍ତ୍ରୀ ପ୍ରଭାତୀ ପରିଡ଼ା ମହିଳା ଶିଶୁ ବିକାଶ ବିଭାଗ ପରିଦର୍ଶନକରି ବିଭାଗୀୟ କାର୍ଯ୍ୟର ସମୀକ୍ଷା କରିଛନ୍ତି। ଉପମୁଖ୍ୟମନ୍ତ୍ରୀଙ୍କ ଅଧ୍ୟକ୍ଷତାରେ ଲୋକସେବା ଭବନସ୍ଥିତ ମହିଳା ଓ ଶିଶୁ ବିକାଶ ବିଭାଗର ସମ୍ମିଳନୀ କକ୍ଷରେ ବୁଧବାର ବିଳମ୍ବିତ ରାତି ପର୍ଯ୍ୟନ୍ତ ସମୀକ୍ଷା ବୈଠକ ଅନୁଷ୍ଠିତ ହୋଇଥିଲା। ବୈଠକରେ ମହିଳା ଓ ଶିଶୁ ବିକାଶ ବିଭାଗର ପ୍ରମୁଖ ଶାସନ ସଚିବ ଶୁଭା ଶର୍ମା ବିଭାଗୀୟ କାର୍ଯ୍ୟର ସଫଳତା, ଯୋଜନା ଓ ଆହ୍ୱାନ ସମ୍ପର୍କରେ ତଥ୍ୟ ଉପସ୍ଥାପନ କରିଛନ୍ତି। ଏହି ଅବସରରେ ଉପମୁଖ୍ୟମନ୍ତ୍ରୀ ବିଭିନ୍ନ ଯୋଜନାର କାର୍ଯ୍ୟକାରିତା ଓ ତୃଣମୂଳସ୍ତରର ସମସ୍ୟା ପୁଙ୍ଖାନୁପୁଙ୍ଖ ଭାବେ ବୁଝିବା ସହ ବିଭିନ୍ନ ବିଭାଗର ସହଭାଗିତାରେ ସମସ୍ୟାର ସମାଧାନ ସହ କାର୍ଯ୍ୟକୁ ତ୍ୱରାନ୍ୱିତ କରାଯାଇପାରିବ ସେନେଇ ଆଲୋଚନା କରିଛନ୍ତି। ରାଜ୍ୟର ସମସ୍ତ ଅଙ୍ଗନୱାଡି କେନ୍ଦ୍ରର ଭିତ୍ତିଭୂମି ବିକାଶକୁ ଗୁରୁତ୍ୱ ଦେଇ ଅଙ୍ଗନୱାଡି କର୍ମୀଙ୍କୁ ନିୟମିତ ତାଲିମ ଓ ବୀମା ସୁବିଧା ଯୋଗାଇଦେବାକୁ ବିଭାଗକୁ ନିର୍ଦ୍ଦେଶ ଦେଇଛନ୍ତି। ଅଙ୍ଗନୱାଡିରେ ଦିଆଯାଉଥିବା ଛତୁଆ ଓ ଅନ୍ୟାନ୍ୟ ଖାଦ୍ୟ ପ୍ରସ୍ତୁତିକୁ ନିୟମିତ ଯାଞ୍ଚ କରିବା ସହ ସ୍ୱଚ୍ଛତାକୁ ଗୁରୁତ୍ୱ ଦେବା ପାଇଁ ସେ ନିର୍ଦ୍ଦେଶ ଦେଇଛନ୍ତି।

ଏଥିସହ ଅଙ୍ଗନୱାଡି କେନ୍ଦ୍ର ଦ୍ୱାରା 'ଯୋଗ'କୁ ମହିଳାମାନଙ୍କ ପାଖରେ ପହଞ୍ଚାଇବା ପାଇଁ ବିଭାଗକୁ ନିର୍ଦ୍ଦେଶ ଦେଇଛନ୍ତି। ଏଥିସହ ସେ ମହିଳା ହେଲ୍‌ପଲାଇନର କାର୍ଯ୍ୟକାରିତାକୁ ଯାଞ୍ଚ କରିଛନ୍ତି। କର୍ମଜୀବୀ ମହିଳା ହଷ୍ଟେଲର ସଂଖ୍ୟାକୁ ତ୍ୱରାନ୍ୱିତକରି ବିଭିନ୍ନ ସରକାରୀ ଓ ବେସରକାରୀ ଅନୁଷ୍ଠାନରେ କ୍ରେଚ୍‌ର ସୁବିଧା ଯୋଗାଇଦେବାକୁ ସେ ପରାମର୍ଶ ଦେଇଛନ୍ତି। ସୁଭଦ୍ରା ଯୋଜନାରେ ମାର୍ଗଦର୍ଶିକା ପ୍ରସ୍ତୁତକରି ୧୦୦ ଦିନରେ ଏହାକୁ କାର୍ଯ୍ୟକାରୀ କରିବାକୁ ବିଭାଗକୁ ଉପମୁଖ୍ୟମନ୍ତ୍ରୀ ନିର୍ଦ୍ଦେଶ ଦେଇଛନ୍ତି।

ଜିଏସ୍‌ଟି କାଉନସିଲ୍ ବୈଠକରେ ଯୋଗଦେବେ କନକବର୍ଦ୍ଧନ

ନୂଆଦିଲ୍ଲୀରେ ଜିଏସ୍‌ଟି କାଉନସିଲ ବୈଠକ ବସିବା ପୂର୍ବରୁ ରାଜ୍ୟର ବରିଷ୍ଠ ଅଧିକାରୀମାନଙ୍କ ସହ ଆଲୋଚନା କରୁଛନ୍ତି ମୁଖ୍ୟମନ୍ତ୍ରୀ ମୋହନ ଚରଣ ମାଝୀ ଓ ଉପମୁଖ୍ୟମନ୍ତ୍ରୀ କନକବର୍ଦ୍ଧନ ସିଂଦେଓ ।

ଭୁବନେଶ୍ୱର, ୨୦।୬(ସୁନିତ୍ ମିଶ୍ର)

କେନ୍ଦ୍ର ଅର୍ଥମନ୍ତ୍ରୀଙ୍କ ଅଧ୍ୟକ୍ଷତାରେ ହେବାକୁ ଥିବା ରାଜ୍ୟ ଅର୍ଥମନ୍ତ୍ରୀଙ୍କର ପ୍ରାକ୍ ବଜେଟ ଓ ଜିଏସ୍‌ଟି କାଉନସିଲ ବୈଠକରେ ଓଡ଼ିଶା ଉପମୁଖ୍ୟମନ୍ତ୍ରୀ କନକବର୍ଦ୍ଧନ ସିଂଦେଓ ଯୋଗଦେବେ। ମୁଖ୍ୟମନ୍ତ୍ରୀ ମୋହନ ଚରଣ ମାଝୀଙ୍କ କାର୍ଯ୍ୟବ୍ୟସ୍ତତା ଯୋଗୁ ତାଙ୍କ ପରାମର୍ଶ ଅନୁଯାୟୀ ଉପମୁଖ୍ୟମନ୍ତ୍ରୀ ସିଂଦେଓଙ୍କୁ ଏହି ବୈଠକରେ ଯୋଗଦେବେ। ଆସନ୍ତା ୨୨ ତାରିଖରେ ନୂଆଦିଲ୍ଲୀସ୍ଥିତ ବିଜ୍ଞାନ ଭବନରେ ଏହି ବୈଠକ ହେବ ବୋଲି ଜଣାପଡ଼ିଛି। ଏହା ପୂର୍ବରୁ ମୁଖ୍ୟମନ୍ତ୍ରୀ ମୋହନ ଚରଣ ମାଝୀ ଏବଂ ଉପମୁଖ୍ୟମନ୍ତ୍ରୀ କେ.ଭି. ସିଂଦେଓ ନୂଆଦିଲ୍ଲୀରେ ବୈଠକ ବସିବା ପୂର୍ବରୁ ରାଜ୍ୟର ବରିଷ୍ଠ ଅଧିକାରୀମାନଙ୍କ ସହ ଆଲୋଚନା କରିଛନ୍ତି।

ନବନିର୍ବାଚିତ ବାଚସ୍ପତିଙ୍କୁ ଭାଜପା ରାଜ୍ୟ ସଭାପତିଙ୍କ ଶୁଭେଚ୍ଛା

ଭୁବନେଶ୍ୱର, ୨୦।୬(ସୁନିତ୍ ମିଶ୍ର)

ରାଜ୍ୟରେ ପ୍ରଥମ ଥର ପାଇଁ ଭାଜପା ଏକାକୀ ସରକାର ଗଠନ କରିଛି। ବିଧାନସଭାରେ ବରିଷ୍ଠ ନେତ୍ରୀ ତଥା ରଣପୁର ବିଧାୟିକା ସୁରମା ପାଢ଼ୀ ଗୁରୁବାର ସର୍ବସମ୍ମତିକ୍ରମେ ବାଚସ୍ପତି ଭାବେ ନିର୍ବାଚିତ ହୋଇଛନ୍ତି । ଭାଜପା ବିଧାନସଭାରେ ପ୍ରଥମ ଥର ପାଇଁ ସଂଖ୍ୟାଗରିଷ୍ଠତା ହାସଲ କରିଥିବାବେଳେ ଏହି ଅବସରରେ ଦଳ ତରଫରୁ ଜଣେ ମହିଳାଙ୍କୁ ବାଚସ୍ପତି ପାଇଁ ସର୍ବସମ୍ମତିକ୍ରମେ ପ୍ରସ୍ତାବ ଦିଆଯାଇଥିଲା। ତେଣୁ ରାଜ୍ୟ ସଭାପତି ମନମୋହନ ସାମଲ ନବନିର୍ବାଚିତ ବାଚସ୍ପତିଙ୍କୁ ଶୁଭେଚ୍ଛା ଓ ଅଭିନନ୍ଦନ ଜଣାଇଛନ୍ତି।

ଭୁବନେଶ୍ୱରରେ ଜଳ ନିଷ୍କାସନ ସମସ୍ୟା ଦୂର କର: ମନ୍ତ୍ରୀ

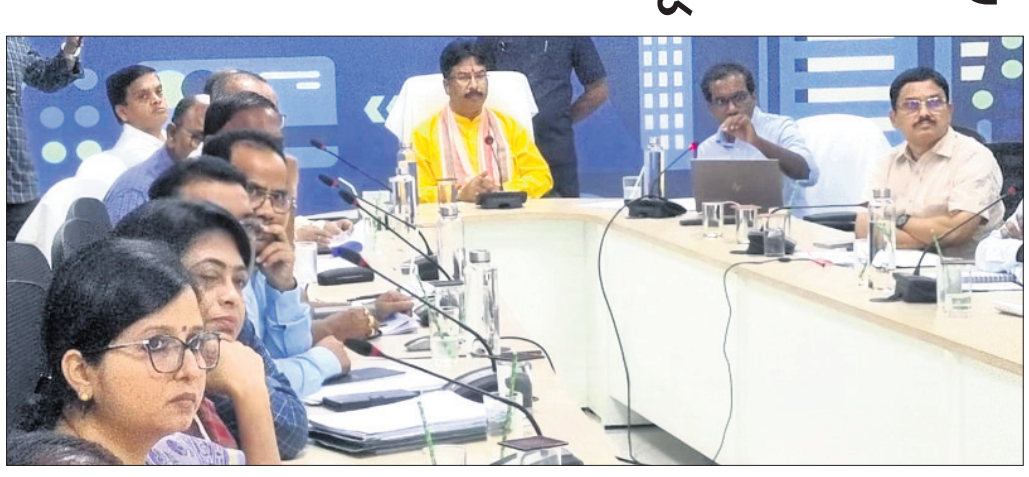

ଗୃହ ନିର୍ମାଣ ଓ ନଗର ଉନ୍ନୟନ ମନ୍ତ୍ରୀ ଡ. କୃଷ୍ଣଚନ୍ଦ୍ର ମହାପାତ୍ର ବିଭାଗୀୟ ଅଧିକାରୀମାନଙ୍କ ସହ ବିଭିନ୍ନ ଯୋଜନା ଓ କାର୍ଯ୍ୟକ୍ରମ ସମ୍ପର୍କରେ ସମୀକ୍ଷା କରୁଛନ୍ତି।

ଭୁବନେଶ୍ୱର, ୨୦।୬(ସୁନିତ୍ ମିଶ୍ର)

ବର୍ଷାଋତୁରେ ସହରାଞ୍ଚଳରେ ଜଳ ନିଷ୍କାସନ ବ୍ୟବସ୍ଥା ଉପରେ ଗୁରୁତ୍ୱ ଦେବାକୁ ଗୃହ ନିର୍ମାଣ ଓ ନଗର ଉନ୍ନୟନ ମନ୍ତ୍ରୀ ଡ. କୃଷ୍ଣଚନ୍ଦ୍ର ମହାପାତ୍ର ବିଭାଗୀୟ ଅଧିକାରୀମାନଙ୍କୁ ନିର୍ଦ୍ଦେଶ ଦେଇଛନ୍ତି। ସହରାଞ୍ଚଳରେ କୃତ୍ରିମ ବନ୍ୟାକୁ ପ୍ରତିହତ କରିବା ସହ ଜଳ ନିଷ୍କାସନ ବ୍ୟବସ୍ଥା ଉପରେ ସର୍ବାଧିକ ଗୁରୁତ୍ୱ ଦେବାକୁ ମନ୍ତ୍ରୀ ଉଲ୍ଲେଖ କରିଛନ୍ତି। ଗୁରୁବାର ପୂର୍ବାହ୍ନରେ ଗୃହ ନିର୍ମାଣ ଓ ନଗର ଉନ୍ନୟନ ବିଭାଗର ବିଭିନ୍ନ ଯୋଜନା ଓ କାର୍ଯ୍ୟକ୍ରମ ସମ୍ପର୍କରେ ସମୀକ୍ଷା ସମୟରେ ମନ୍ତ୍ରୀ ମହାପାତ୍ର ଏହି ମର୍ମରେ ସହରାଞ୍ଚଳ ବିକାଶ ଉପରେ ପ୍ରାଥମିକତା ଦେବାକୁ ବିଭାଗର ଅଧିକାରୀମାନଙ୍କୁ ନିର୍ଦ୍ଦେଶ ଦେଇଛନ୍ତି। ଏହି ଅବସରରେ ସେ କହିଛନ୍ତି, ବର୍ଷାଋତୁରେ ଭୁବନେଶ୍ୱର ପରି ସହରରେ ପାଣି ଜମିବା, ଜଳ ନିଷ୍କାସନରେ ଅବ୍ୟବସ୍ଥା ପରି ସମସ୍ୟାକୁ ପ୍ରାଥମିକତା ଭିତ୍ତିରେ ଦୂରକରିବା ଦରକାର। ସହରାଞ୍ଚଳରେ ବର୍ଷା/ବନ୍ୟା ଜଳ ପରିଚାଳନା ସମ୍ପର୍କରେ ବିଭାଗ ପକ୍ଷରୁ ଏକ ମାର୍ଗଦର୍ଶିକା ଜାରି କରାଯାଇ ରାଜ୍ୟର ସମସ୍ତ ପୌର ଅଧିକାରୀଙ୍କୁ କଡ଼ାକଡ଼ି ଅନୁପାଳନ ନିମନ୍ତେ ପରାମର୍ଶ ଦିଆଯାଇଛି। ସମ୍ପ୍ରତି ସମ୍ବଲପୁରରେ କାମଳ ରୋଗ ଦେଖାଦେଇଥିବା ପରିପ୍ରେକ୍ଷୀରେ ସେଠାକାର ପାନୀୟ ଜଳର ଗୁଣବତ୍ତା ଆଦି ସମ୍ପର୍କରେ ତଦନ୍ତ କରିବାକୁ ୱାଟ୍‌କୋର ମୁଖ୍ୟ ନିର୍ବାହୀ ଅଧିକାରୀଙ୍କୁ ମନ୍ତ୍ରୀ ମହାପାତ୍ର ନିର୍ଦ୍ଦେଶ ଦେଇଛନ୍ତି।

ସେ ଆହୁରି କହିଛନ୍ତି, ବିକଶିତ ଓଡ଼ିଶା ପାଇଁ ମଧ୍ୟ ସହରାଞ୍ଚଳ ବିକାଶ ତାତ୍ପର୍ଯ୍ୟପୂର୍ଣ୍ଣ। ତେଣୁ ରାଜ୍ୟର ବିଭିନ୍ନ ବିଜ୍ଞାପିତ ଅଞ୍ଚଳ ପରିଷଦ, ପୌର ନିଗମ ଓ ମହାନଗର ନିଗମଗୁଡ଼ିକୁ ଅଧିକ କ୍ରିୟାଶୀଳ କରିବାକୁ ହେବ। ଭୁବନେଶ୍ୱରକୁ ଏକ ବିଶ୍ୱସ୍ତରୀୟ ମଡେଲ ଭାବରେ ଗଢି ତୋଳିବା ସହ ସମଗ୍ର ରାଜ୍ୟର ସହରାଞ୍ଚଳଗୁଡ଼ିକର ଭିତ୍ତିଭୂମି ଓ ପାର୍ଶ୍ୱାଞ୍ଚଳ ଉନ୍ନତି ଉପରେ ଧ୍ୟାନଦେବାକୁ ମନ୍ତ୍ରୀ ପରାମର୍ଶ ଦେଇଛନ୍ତି। ବିକାଶମୂଳକ କାର୍ଯ୍ୟ ସହ ଜନସାଧାରଣଙ୍କ କଲ୍ୟାଣ ଉପରେ ଗୁରୁତ୍ୱ ଦେବାକୁ ହେବ। ଅଯଥା ବ୍ୟୟ ନ କରି ଯଥାର୍ଥ ଭାବେ ଅର୍ଥବ୍ୟୟ କରାଯିବ। ମେଟ୍ରୋ ପ୍ରକଳ୍ପକୁ ମଧ୍ୟ ନିର୍ଦ୍ଧାରିତ ସମୟରେ ସମ୍ପୂର୍ଣ୍ଣ କରିବାକୁ ଉଦ୍ୟମ ହେବ। ଏହି ସମୀକ୍ଷା ବୈଠକରେ ଗୃହ ନିର୍ମାଣ ଓ ନଗର ଉନ୍ନୟନ ବିଭାଗର ଅତିରିକ୍ତ ମୁଖ୍ୟ ଶାସନ ସଚିବ ଜି. ମାଥିଭାଥନନ୍ 'ସହରାଞ୍ଚଳ ବିକାଶରେ ସଫଳ ଯାତ୍ରା' ସମ୍ପର୍କରେ ଉପସ୍ଥାପନା କରି ବିଭାଗର ବିଭିନ୍ନ ଯୋଜନା ଓ କାର୍ଯ୍ୟକ୍ରମର ସଫଳତାର ବିବରଣୀ ଦେଇଛନ୍ତି।

କେନ୍ଦ୍ରୀୟ ପର୍ଯ୍ୟଟନ ଯୋଜନା ତ୍ୱରାନ୍ୱିତ କରିବାକୁ ନିର୍ଦ୍ଦେଶ

ପର୍ଯ୍ୟଟନ ବିଭାଗର କାର୍ଯ୍ୟଧାରା ସମୀକ୍ଷା କଲେ ପ୍ରଭାତୀ ପରିଡ଼ା

ଭୁବନେଶ୍ୱର, ୨୦।୬ (ଶର୍ମିଷ୍ଠା ପାଣିଗ୍ରାହୀ)

ଉପମୁଖ୍ୟମନ୍ତ୍ରୀ ତଥା ପର୍ଯ୍ୟଟନ ମନ୍ତ୍ରୀ ପ୍ରଭାତୀ ପରିଡ଼ା ଗୁରୁବାର ପର୍ଯ୍ୟଟନ ବିଭାଗ କାର୍ଯ୍ୟର ସମୀକ୍ଷା କରିଛନ୍ତି। ମନ୍ତ୍ରୀ ପହଞ୍ଚିବା ପରେ ବିଭାଗର ଅତିରିକ୍ତ ମୁଖ୍ୟ ଶାସନ ସଚିବ ସୁରେନ୍ଦ୍ର କୁମାର, ନିର୍ଦ୍ଦେଶକ ସଚିନ ରାମଚନ୍ଦ୍ର ଯାଦବଙ୍କ ସହ ଅନ୍ୟ ଅଧିକାରୀମାନେ ତାଙ୍କୁ ପୁଷ୍ପଗୁଚ୍ଛ ଓ ଶ୍ରୀଜଗନ୍ନାଥଙ୍କ ପଟଚିତ୍ର ଦେଇ ସ୍ୱାଗତ କରିଥିଲେ। ପରେ ଅନୁଷ୍ଠିତ ବୈଠକରେ ବିଭାଗର ବିଭିନ୍ନ ରୂପରେଖ ଓ କାର୍ଯ୍ୟଧାରା ସମ୍ପର୍କରେ ବରିଷ୍ଠ ଅଧିକାରୀମାନେ ମନ୍ତ୍ରୀଙ୍କୁ ଅବଗତ କରାଇଥିଲେ। ବିଶେଷକରି ଓଡ଼ିଶା ପର୍ଯ୍ୟଟନକୁ ପ୍ରୋତ୍ସାହିତ କରିବା ଦିଗରେ ବିଭାଗ ପକ୍ଷରୁ ନିଆଯାଇଥିବା ବିଭିନ୍ନ ପଦକ୍ଷେପ, ଜାରି ରହିଥିବା ସ୍ୱତନ୍ତ୍ର ପ୍ରକଳ୍ପ ଓ ଅନ୍ୟାନ୍ୟ ଯୋଜନା ସମ୍ପର୍କରେ ସୂଚନା ଦିଆଯାଇଥିଲା। ଏଥିସହ କେନ୍ଦ୍ରୀୟ ଯୋଜନାରେ ପରିଚାଳିତ 'ପ୍ରସାଦ' ଏବଂ ସ୍ୱଦେଶ ଦର୍ଶନ ଅନ୍ତର୍ଗତ ବିଭିନ୍ନ ପ୍ରକଳ୍ପକୁ ମନ୍ତ୍ର

ଧାନ କୁଇଣ୍ଟାଲ ୩୧ଶହ ଟଙ୍କା, ଚାଷୀଙ୍କ ମନରେ ଆଣିଲା ଖୁସି

ଭୁବନେଶ୍ୱର,୨୦।୬ (ଅନିଲ ଦାସ): ରାଜ୍ୟ ସରକାର ନିର୍ବାଚନ ସମୟରେ ଚାଷୀମାନଙ୍କୁ ଦେଇଥିବା ପ୍ରତିଶ୍ରୁତିକୁ ପୂରଣ କରିଛନ୍ତି। ୨୦୨୪-୨୫ ଖରିଫ୍‌ ଋତୁରୁ ଧାନ କୁଇଣ୍ଟାଲ ପିଛା ରାଜ୍ୟ ସରକାର ୩୧ଶହ ଟଙ୍କାରେ କିଣିବେ ବୋଲି ଗୁରୁବାର ଖାଉଟି ଯୋଗାଣ ମନ୍ତ୍ରୀ କୃଷ୍ଣଚନ୍ଦ୍ର ପାତ୍ର ଘୋଷଣା କରିଛନ୍ତି। ଏପରି କି ଧାନ ଦେବାର ୪୮ ଘଣ୍ଟା ମଧ୍ୟରେ ଚାଷୀଙ୍କୁ ସେମାନଙ୍କ ପ୍ରାପ୍ୟ ମିଳିବ ବୋଲି କୁହାଯାଇଛି। କେନ୍ଦ୍ର ସରକାର ବୁଧବାର ଖରିଫ୍‌ ଋତୁ ପାଇଁ ଧାନର ଏମ୍‌ଏସ୍‌ପି କୁଇଣ୍ଟାଲ ପିଛା ୧୧୭ ଟଙ୍କା ବୃଦ୍ଧି କରି ୨୩ଶହ ଟଙ୍କା ଘୋଷଣା କରିବାର ଦିନକ ପରେ ରାଜ୍ୟ ସରକାରଙ୍କ ଏହି ଘୋଷଣା ଚାଷୀ ମହଲରେ ଖୁସି ଆଣି ଦେଇଛି। ସରକାରଙ୍କ ଏଭଳି ପ୍ରୋତ୍ସାହନ ଚାଷୀମାନଙ୍କୁ ଆଗାମୀ ଦିନରେ ଚାଷ ପ୍ରତି ଅଧିକ ଆକୃଷ୍ଟ କରିବ ବୋଲି ମତ ପ୍ରକାଶ ପାଇଛି।

ନୂଆ ସରକାରଙ୍କ ସ୍ୱାଗତଯୋଗ୍ୟ ପଦକ୍ଷେପ

ଧାନ କୁଇଣ୍ଟାଲ ୩୧୦୦ ଟଙ୍କା ହେବା ନୂଆ ସରକାରଙ୍କ ଏକ ସ୍ୱାଗତଯୋଗ୍ୟ ପଦକ୍ଷେପ। ଧାନର ଅଭାବୀ ବିକ୍ରି ଦୂର ହେବା ସହ ଧାନ କୁଇଣ୍ଟାଲର ମୂଲ୍ୟ ଆହୁରି ଅଧିକ ହେବା ଆବଶ୍ୟକ। ଯେଉଁ ପରିମାଣରେ ରାସାୟନିକ ସାର, କୀଟନାଶକ ଔଷଧର ଦର ବୃଦ୍ଧି ହେଉଛି ଏବଂ ଚାଷରେ ରୋଗ ପୋକ ବୃଦ୍ଧି ପାଉଛି, ସେଥିପାଇଁ ଚାଷରେ ଆଗ ଅପେକ୍ଷା ଚାଷୀଙ୍କୁ ବହୁ ଖର୍ଚ୍ଚାନ୍ତ ହେବାକୁ ପଡୁଛି। ଧାନର ଦର ବୃଦ୍ଧି ହେବା ସହ ରବି ଚାଷର ସୁବିଧା କରାଗଲେ ଚାଷୀ ଘରର ପିଲାମାନଙ୍କୁ ରୋଜଗାର ପାଇଁ ବାହାର ରାଜ୍ୟକୁ ଯିବାକୁ ପଡ଼ନ୍ତା ନାହିଁ।

– ରାଜେନ୍ଦ୍ର ଗିରି(ଚାଷୀ), ବନ୍ତ, ଭଦ୍ରକ

ଚାଷ କାର୍ଯ୍ୟ ପାଇଁ ଆଗ୍ରହ ବଢ଼ିବ

ନିର୍ବାଚନୀ ପ୍ରତିଶ୍ରୁତି ମୁତାବକ ରାଜ୍ୟ ସରକାର ଖରିଫ ଧାନ କୁଇଣ୍ଟାଲ ୩୧୦୦ ଟଙ୍କାରେ କିଣିବେ ବୋଲି ଖାଦ୍ୟ ଯୋଗାଣ ଓ ଖାଉଟି କଲ୍ୟାଣ ମନ୍ତ୍ରୀ କୃଷ୍ଣଚନ୍ଦ୍ର ପାତ୍ର ଘୋଷଣା କରିବା ସ୍ୱାଗତଯୋଗ୍ୟ ପଦକ୍ଷେପ। ଏହାଦ୍ୱାରା ଚାଷୀମାନେ ବିଶେଷ ଲାଭବାନ ହୋଇପାରିବେ। ଚାଷ କାର୍ଯ୍ୟପାଇଁମଧ୍ୟ ଆଗ୍ରହ ବଢ଼ିବ।

– ସୁରେଶ ଚନ୍ଦ୍ର ପତି(ଚାଷୀ), ବଡ଼ସାହି ବ୍ଲକ ମାଣତ୍ରୀ, ମୟୂରଭଞ୍ଜ

ତଥାପି ଆଶଙ୍କା ରହିଛି

ଚାଷୀମାନେ ଏଣିକି ଧାନ କୁଇଣ୍ଟାଲ ପ୍ରତି ୩୧୦୦ ଟଙ୍କା ଲେଖାଏଁ ପାଇବେ ବୋଲି ରାଜ୍ୟର ଭାଜପା ସରକାର କହୁଛନ୍ତି। ଭାଜପା ତାର ନିର୍ବାଚନୀ ଇସ୍ତାହାରରେ ମଧ୍ୟ ରଖିଥିଲା। କିନ୍ତୁ ବାସ୍ତବରେ ସମସ୍ତ ଚାଷୀ ଧାନ କୁଇଣ୍ଟାଲ ପ୍ରତି ୩୧୦୦ ଟଙ୍କା ଲେଖାଏଁ ପାଇବେ କି ନାହିଁ, ସେ ନେଇ ଏବେ ମଧ୍ୟ ଆଶଙ୍କା ରହିଛି। ବର୍ତ୍ତମାନ ଭାଗଚାଷୀ ଆଇନ ନାହିଁ। ସେହିପରି ରାଜ୍ୟରେ ଉଷୁନା-ଅରୁଆ ବିବାଦ ରହି ଆସିଛି। ମଣ୍ଡି ବ୍ୟବସ୍ଥା ମଧ୍ୟ ଠିକ୍ ନାହିଁ କିମ୍ବା ମଣ୍ଡିରେ ଦଲାଲରାଜ୍ ଏବଂ କଟ୍‌ନିଛଟନି ଉପରେ ରୋକ୍ ଲଗାଯାଇ ପାରୁ ନାହିଁ। ଏହି ସବୁ କାରଣରୁ ଆଗକୁ ମଧ୍ୟ ଅଭାବି ବିକ୍ରି ଲାଗି ରହିବାର ସମ୍ଭାବନା ରହିଛି।

– ରମେଶ ମହାପାତ୍ର, ଉପଦେଷ୍ଟା, ସଂଯୁକ୍ତ କୃଷକ ସଙ୍ଗଠନ, ବରଗଡ଼

ଧାନଦର ବୃଦ୍ଧି ସ୍ୱାଗତଯୋଗ୍ୟ

ସାଧାରଣ ନିର୍ବାଚନରେ ଭାଜପା ଧାନଦର କୁଇଣ୍ଟାଲ ପ୍ରତି ୩୧୦୦ ଟଙ୍କାକୁ ବୃଦ୍ଧି କରିବ ବୋଲି ନିର୍ବାଚନୀ ପ୍ରତିଶ୍ରୁତି ଦେଇଥିଲା। ଚାଷୀମାନେ ସେହି ନିର୍ବାଚନୀ ପ୍ରତିଶ୍ରୁତିକୁ ଭରସା ରଖି ଭାଜପା ସପକ୍ଷରେ ଭୋଟ୍ ଦେଇଛନ୍ତି ଏବଂ ରାଜ୍ୟରେ ଭାଜପା ମଧ୍ୟ ପ୍ରଥମଥର ଶାସନକୁ ଆସିଛି। ଶାସନକୁ ଆସିବା ପରେ ରାଜ୍ୟର ଭାଜପା ସରକାର ଏଣିକି ଚାଷୀମାନେ କୁଇଣ୍ଟାଲ ପ୍ରତି ଧାନଦର ବାବଦକୁ ୩୧୦୦ ଟଙ୍କା ଲେଖାଏଁ ପାଇବେ ବୋଲି ଘୋଷଣା କରିଛନ୍ତି। ଏହା ନିଶ୍ଚିତଭାବେ ଏକ ସ୍ୱାଗତଯୋଗ୍ୟ ପଦକ୍ଷେପ ଏବଂ ଏହାକୁ ନେଇ ଚାଷୀମାନେ ଉତ୍ସାହିତ ମଧ୍ୟ ଅଛନ୍ତି। ତେବେ ଧାନବିକ୍ରି ସମୟରେ ଯେଭଳି କଟ୍‌ନି ଛଟ୍‌ନି ନ ହେବ, ସେଥିପ୍ରତି ମଧ୍ୟ ସରକାର ଦୃଷ୍ଟି ଦେବା ଦରକାର।

– ସୁଶିଲ ସାହୁ, ଚାଷୀ, ବରାହଗୋଡ଼ା, ବରଗଡ଼

ପ୍ରତିଶ୍ରୁତି ରକ୍ଷା କରିଛନ୍ତି ସରକାର

ଭାଜପା ପକ୍ଷରୁ ଧାନର ଏମ୍‌ଏସ୍‌ପି ୩୧୦୦ ଟଙ୍କା କରିବାକୁ ନିର୍ବାଚନ ଇସ୍ତାହାରରେ ଘୋଷଣା କରାଯାଇଥିଲା। ରାଜ୍ୟ ସରକାର ସେହି ପ୍ରତିଶ୍ରୁତି ରକ୍ଷା କରିଛନ୍ତି। ଏହାକୁ ନେଇ ଚାଷୀମାନେ ଖୁସି ହେବା ସହିତ ସରକାରଙ୍କ ଏହି ନିଷ୍ପତ୍ତିକୁ ସ୍ୱାଗତ କରିଛନ୍ତି। ତେବେ କେନ୍ଦ୍ରାପଡ଼ା ଜିଲା କୃଷି ଅର୍ଥନୀତିଭିତ୍ତିକ ହୋଇଥିଲେ ମଧ୍ୟ କ୍ଷେତକୁ ଜଳ ପରିଚାଳନା ଏକ ସମସ୍ୟା ହୋଇ ରହିଛି। ଜଳ ସେଚନ ଓ ନିଷ୍କାସନ ସମସ୍ୟା ରହିଥିବାରୁ ଧାନ ଉତ୍ପାଦନ ପ୍ରତି ଚାଷୀ ଆଗ୍ରହ ପ୍ରକାଶ କରୁନାହାନ୍ତି। ରାଜ୍ୟ ସରକାର ଏଥିପ୍ରତି ଦୃଷ୍ଟି ଦେଲେ ବଳକା ଧାନ ବିକି ଚାଷୀ ଲାଭବାନ ହୋଇପାରିବେ।

–ନିରଞ୍ଜନ ପରିଡ଼ା, ଚାଷୀ, କଂସାର, କେନ୍ଦ୍ରାପଡ଼ା

ଚାଷୀଙ୍କ ଆର୍ଥିକ ସ୍ଥିତିରେ ସୁଧାର ଆସିବ

ଧାନର ସର୍ବନିମ୍ନ ସହାୟକ ମୂଲ୍ୟ(ଏମ୍‌ଏସ୍‌ପି) ୩୧ଶହ ଟଙ୍କା ହେବା ପରେ ଚାଷୀମାନଙ୍କ ଆର୍ଥିକ ଅବସ୍ଥାରେ ସୁଧାର ଆସିବ। ଚାଷ ପ୍ରତି ବିମୁଖ ହୋଇଥିବା ଚାଷୀମାନେ ଏବେ ପୁଣି ଧାନଚାଷ ପ୍ରତି ମନ ବଳାଇବେ। ଚାଷୀମାନେ ଲାଭବାନ୍ ହେବେ। ହେଲେ ସରକାର ଘୋଷଣା କରିଥିବା ଅର୍ଥ ରାଶି ଉପଯୁକ୍ତ ଭାବେ ବଣ୍ଟନ ହେବାର ଆବଶ୍ୟକତା ରହିଛି। ମଣ୍ଡି ଖୋଲିବା ପରେ କଟ୍‌ନୀଛଟ୍‌ନୀ ସଂକ୍ରାନ୍ତରେ ଥିବା ସମସ୍ୟା କେତେ ସୁଧୁରିବ ତାହା ଜଣାପଡ଼ିବ।

– ତୁଷାର ରଞ୍ଜନ ଦାସ, ଚାଷୀ, ସୁକିନ୍ଦାଗଡ଼, ଯାଜପୁର

ଚାଷୀଙ୍କ ଆନ୍ଦୋଳନ ସଫଳ ହେଲା

ଧାନର ସର୍ବନିମ୍ନ ସହାୟକ ମୂଲ୍ୟ(ଏମ୍‌ଏସ୍‌ପି) ୩୧ଶହ ଟଙ୍କା ହେବା ଓ କଟ୍‌ନୀ ଛଟ୍‌ନୀ ବନ୍ଦ କରାଯିବ ବୋଲି ସରକାର ଘୋଷଣା କରିବା ଏକ ସ୍ୱାଗତଯୋଗ୍ୟ ପଦକ୍ଷେପ। ଏଥିପାଇଁ ସରକାର ଧନ୍ୟବାଦର ପାତ୍ର। ଧାନର ସର୍ବନିମ୍ନ ସହାୟକ ମୂଲ୍ୟ ଓ କଟ୍‌ନୀଛଟ୍‌ନୀ ବନ୍ଦ ନେଇ ନୟାଗଡ଼ ଚାଷୀମାନେ ପ୍ରତିବର୍ଷ ଆନ୍ଦୋଳନ କରି ଆସୁଥିଲେ। ସରକାର ଉପରୋକ୍ତ ଦୁଇଟି ଦାବି ମାନି ନେବା ପରେ ଚାଷୀ ଉପକୃତ ହେବେ।

–ରଣଜିତ ଦଳବେହେରା, ଚାଷୀ, ନୟାଗଡ଼

ଯୁବ ଚାଷୀଙ୍କୁ ଚାଷ ପାଇଁ ପ୍ରେରଣା ଦେବ

ଚାଷୀମାନଙ୍କର ଦୀର୍ଘଦିନର ଦାବି ଆଜି ଫଳପ୍ରଦ ହୋଇଛି। ଧାନର ମୂଲ୍ୟ ବୃଦ୍ଧି ହେତୁ ଚାଷୀମାନଙ୍କ ଆର୍ଥିକ ବିକାଶ ହୋଇପାରିବ। ନୂଆ ସରକାର ଚାଷୀମାନଙ୍କ ପାଇଁ ଏଭଳି ତ୍ୱରିତ ଜନକଲ୍ୟାଣ ପଦକ୍ଷେପ ଚାଷୀମାନଙ୍କୁ ପ୍ରେରଣା ଦେବ। ଆମ ଭଳି ବଡ଼ଚାଷୀମାନେ ଯେଉଁମାନେ ଚାଷ ପ୍ରତି ବିମୁଖ ହେଉଥିଲେ ଏବେ ଚାଷପ୍ରତି ଆଗ୍ରହ ବଢ଼ାଇବେ। ଧାନ ଚାଷପ୍ରତି ଗ୍ରାମାଞ୍ଚଳରେ ଏବେ ଚାଷୀମାନଙ୍କ ସ୍ପୃହା ବଢ଼ିବ। ସରକାରଙ୍କୁ ଧନ୍ୟବାଦ। ଆଗାମୀଦିନରେ ନୂଆ ସରକାର ଶୀତଳଭଣ୍ଡାର ସହ ଚାଷୀମାନଙ୍କ ଅନ୍ୟ ଉପାର୍ଜିତ କୃଷିଜାତ ଦ୍ରବ୍ୟର ସଂରକ୍ଷଣ ଓ ସ୍ୱତନ୍ତ୍ର ମାର୍କେଟର ବ୍ୟବସ୍ଥା କରିବା ଦରକାର। ଉଭୟ କେନ୍ଦ୍ର ଓ ରାଜ୍ୟ ସରକାର ମିଳିମିଶି ଚାଷୀଙ୍କୁ କୁଇଣ୍ଟାଲ ପିଛା ୩୧ଶହ ଟଙ୍କା ଦେବା କେବଳ ଡବଲ ଇଞ୍ଜିନ ସରକାର ଯୋଗୁ ହୋଇପାରିଛି।

– ଯତିନ୍ଦ୍ରନାଥ ଜେନା,ବରିଷ୍ଠ ଚାଷୀ, କୋଲଣପୁର, କଟକ

ଚାଷୀ କୃଷି କାର୍ଯ୍ୟ ପ୍ରତି ଅଧିକ ଆକୃଷ୍ଟ ହେବେ

ଧାନର ଏମ୍‌ଏସ୍‌ପି ବୃଦ୍ଧି ପାଇଁ ଭାଜପା ସରକାର ନିର୍ବାଚନ ପୂର୍ବରୁ ଘୋଷଣା କରିଥିଲେ। ଏବେ ଏମ୍‌ଏସ୍‌ପି ବୃଦ୍ଧି କରିଛନ୍ତି। ଏହା ଆମ ଭଳି ଛୋଟ ଚାଷୀଙ୍କ ପାଇଁ ସହାୟକ ହେବ। ରବି ଫସଲ ମଣ୍ଡି ଆରମ୍ଭ ହୋଇଛି। ଏହି ମଣ୍ଡିରେ ଧାନ ଦେଇଥିବା ଚାଷୀ ଯଦି ଏମ୍‌ଏସ୍‌ପି ୩୧୦୦ ଟଙ୍କା ପାଇବେ ତାହାହେଲେ ସରକାରଙ୍କ ପାଇଁ ଶୁଭଙ୍କର ହେବ। ଏହାଦ୍ୱାରା ଚାଷୀଙ୍କ ଆର୍ଥିକ ଉନ୍ନତି ହେବ। ଚାଷୀ କୃଷି କାର୍ଯ୍ୟ ପ୍ରତି ଅଧିକ ଆକୃଷ୍ଟ ହେବେ।

– ଆଦିତ୍ୟ ସାହୁ, ଚାଷୀ, ନବରଙ୍ଗପୁର

ଚାଷୀ ତା'ର ପରିଶ୍ରମର ଉଚିତ ମୂଲ୍ୟ ପାଇବ

ଧାନର ସହାୟକ ମୂଲ୍ୟ ବୃଦ୍ଧି କରି ଭାଜପା ସରକାର କଥା ରଖିଛି। ରାଜ୍ୟ ସରକାରଙ୍କ ଦ୍ୱାରା ଧାନର ସହାୟକ ମୂଲ୍ୟ ୩୧୦୦ ଟଙ୍କାକୁ ବୃଦ୍ଧି କରାଯାଇଛି। ଏହା ଏକ ସ୍ୱାଗତଯୋଗ୍ୟ ପଦକ୍ଷେପ। ଏହାଦ୍ୱାରା ଚାଷୀ ତାର ପରିଶ୍ରମର ଉଚିତ୍ ମୂଲ୍ୟ ପାଇପାରିବେ। ଚାଷ ପାଇଁ ଚାଷୀଙ୍କ ମନୋବଳ ବୃଦ୍ଧି ପାଇବ। ମିଲ୍ ମାଲିକମାନେ କଟ୍‌ନୀଛଟ୍‌ନି ଆଳରେ ଚାଷୀଙ୍କୁ ଅଯଥା ହଇରାଣ ନ କରନ୍ତି ସେ ଦିଗରେ ରାଜ୍ୟ ସରକାରଙ୍କ ଘୋଷିତ ନିର୍ଦ୍ଦେଶନାମାକୁ କଡ଼ାକଡ଼ି କରାଯିବା ଆବଶ୍ୟକ।

– ରଘୁ ମୁଦୁଲି, ବୃଦ୍ଧିଆମ୍ବ, କୋରାପୁଟ

ପ୍ରାଥମିକତା ଦେଇ କାର୍ଯ୍ୟ କରିବା ଆବଶ୍ୟକ

ଭାଜପା ନିର୍ବାଚନୀ ଘୋଷଣାପତ୍ରରେ ଧାନ ଦର କୁଇଣ୍ଟାଲ ପ୍ରତି ୩୧ ଶହ ଟଙ୍କା କରିବାକୁ ଘୋଷଣା କରିଥିଲା। ସରକାରକୁ ଆସିବା ପରେ ଏହା ଉପରେ ପଦକ୍ଷେପ ନେବା ଆରମ୍ଭ କରିଛି। ଏହା ସ୍ୱାଗତଯୋଗ୍ୟ ପଦକ୍ଷେପ। ତେବେ ଖରିଫ୍ ଧାନ ଚାଷ କାମ ଏବେ ଆରମ୍ଭ ହୋଇଥିବାବେଳେ ଚାଷୀଙ୍କୁ ଏହାର ଲାଭ ପାଇବାକୁ ୬ମାସ ଅପେକ୍ଷା କରିବାକୁ ପଡ଼ିବ। ଏହାସହ କଟ୍‌ନି ଛଟ୍‌ନି ଏବଂ ୪୮ ଘଣ୍ଟାରେ ଚାଷୀଙ୍କ ଆକାଉଣ୍ଟକୁ ଟଙ୍କା ଆସିବା ନେଇ ସରକାର କରୁଥିବା ଘୋଷଣା କେତେ କାର୍ଯ୍ୟକାରୀ ହୋଇପାରିବ ତାକୁ ଅପେକ୍ଷା କରିବାକୁ ପଡ଼ିବ। ଏହାସହିତ ରବି ସିଜନରେ ପ୍ରତି ଏକର ୨୬ କୁଇଣ୍ଟାଲ, ଖରିଫରେ ଜଳସେଚିତ ଜମି ପାଇଁ ଏକର ପ୍ରତି ୧୯ କୁଇଣ୍ଟାଲ ଏବଂ ଅଣଜଳସେଚିତ ଜମି ପାଇଁ ଚାଷୀ ୧୩ କୁଇଣ୍ଟାଲ ଧାନ ବିକ୍ରି ପରିମାଣ ବୃଦ୍ଧି କରିବା ଜରୁରୀ। ଚାଷୀଙ୍କୁ ଉନ୍ନତି ପାଇଁ ସବୁ ସରକାର ପ୍ରାଥମିକତା ଦେଇ କାର୍ଯ୍ୟ କରିବା ଆବଶ୍ୟକ।

– ଦେବେନ୍ଦ୍ର ପ୍ରଧାନ, ସମ୍ବଲପୁର ଜିଲା କୃଷକ ସୁରକ୍ଷା ସଙ୍ଗଠନ ସମ୍ପାଦକ

କେନ୍ଦ୍ରକୁ ଜବାବ...

ପ୍ରଥମ ପୃଷ୍ଠାରୁ...

ପ୍ରାୟ ୨୪ ଲକ୍ଷ ଛାତ୍ରୀଛାତ୍ର ୪,୭୫୦ ସେଣ୍ଟରରେ ଏହି ପ୍ରବେଶିକା ପରୀକ୍ଷା ଦେଇଥିଲେ। ଏହାର ରେଜଲ୍ଟ ଜୁନ୍ ୧୪ରେ ପ୍ରକାଶ ପାଇବାର ଥିଲା। କିନ୍ତୁ ଲୋକ ସଭା ନିର୍ବାଚନର ଭୋଟ ଗଣତି ଦିନ ଅର୍ଥାତ୍ ଜୁନ୍ ୪ରେ ତରବରିଆ ଭାବେ ପରୀକ୍ଷାଫଳ ପ୍ରକାଶ କରାଯାଇଥିଲା। ୬୭ ଜଣ ପରୀକ୍ଷାର୍ଥୀଙ୍କୁ ସର୍ବୋଚ୍ଚ ନମ୍ବର ଦିଆଯାଇ ର‍ୟାଙ୍କ ଥ୍ରାନ୍‌ରେ ସ୍ଥାନିତ କରାଯାଇଥିଲା। ହରିୟାଣା ଫରିଦାବାଦର ଗୋଟିଏ ପରୀକ୍ଷା କେନ୍ଦ୍ରର ୬ ଜଣ ପିଲା ସର୍ବୋଚ୍ଚ ନମ୍ବର ରଖିଥିଲେ। କେତେକ ପରୀକ୍ଷା କେନ୍ଦ୍ରର ଛାତ୍ରୀଛାତ୍ରଙ୍କୁ ଅତ୍ୟଧିକ ଗ୍ରେସ୍‌ମାର୍କ ଦିଆଯିବା ପରେ ସେମାନଙ୍କ ନମ୍ବର ୧୦୦% ରହିଥିଲା, ଯାହାକୁ ନେଇ ପ୍ରଶ୍ନ ଉଠିଛି। ନ୍ୟାଶନାଲ ଟେଷ୍ଟିଂ ଏଜେନ୍ସି (ଏନ୍‌ଟିଏ)ର ଦୁର୍ନୀତି, କୁପରିଚାଳନା, ପ୍ରଶ୍ନପତ୍ର ଲିକ୍ ବିରୋଧରେ ଓ ସାନି ପରୀକ୍ଷା ଦାବିରେ ଛାତ୍ରୀଛାତ୍ର ଓ ସେମାନଙ୍କ ଅଭିଭାବକ ସୁପ୍ରିମକୋର୍ଟଙ୍କ ଦ୍ୱାରସ୍ଥ ହୋଇଛନ୍ତି। ପରୀକ୍ଷା ପରିଚାଳନାରେ ହୋଇଥିବା ଭୁଲ୍ ମାନିଯାଇ କାର୍ଯ୍ୟାନୁଷ୍ଠାନ ଗ୍ରହଣ କରିବାକୁ ମଙ୍ଗଳବାର ସୁପ୍ରିମକୋର୍ଟ ଏନ୍‌ଟିଏକୁ ନିର୍ଦ୍ଦେଶ ଦେଇଥିବାବେଳେ ଟେଷ୍ଟିଂ ଏଜେନ୍ସି ବିଭିନ୍ନ ହାଇକୋର୍ଟରେ ଦାଖଲ ହୋଇଥିବା ପିଟିଶନଗୁଡ଼ିକୁ ସୁପ୍ରିମକୋର୍ଟକୁ ସ୍ଥାନାନ୍ତର କରିବା ପାଇଁ ୪ଟି ପୃଥକ୍ ଆବେଦନ କରିଛି। ଜଷ୍ଟିସ୍ ବିକ୍ରମ ନାଥ ଏବଂ ଏସ୍‌ଭିଏନ୍ ଭଟ୍ଟିଙ୍କୁ ନେଇ ଗଠିତ ଅବକାଶକାଳୀନ ଖଣ୍ଡପୀଠ ଏହି ଆବେଦନଗୁଡ଼ିକର ଶୁଣାଣି କରି ହାଇକୋର୍ଟଗୁଡ଼ିକର ବିଚାର ଉପରେ ସ୍ଥଗିତାଦେଶ ଜାରି କରିଛନ୍ତି। ସେହିପର ପରୀକ୍ଷାକୁ ସମ୍ପୂର୍ଣ୍ଣ ରଦ୍ଦ କରିବା ପାଇଁ ୨୦ ପରୀକ୍ଷାର୍ଥୀ ପିଟିଶନ ଦାଖଲ କରିଛନ୍ତି। ସେମାନଙ୍କ ପକ୍ଷରୁ ଆଇନଜୀବୀ ଧୀରଜ ସିଂ ମାମଲା ପରିଚାଳନା କରି ନୂଆ ପରୀକ୍ଷା କରାଇବା ପାଇଁ ଏନ୍‌ଟିଏକୁ ନିର୍ଦ୍ଦେଶ ଦେବା ସକାଶେ ନିବେଦନ କରିଛନ୍ତି। ଶିକ୍ଷା ସେବା ପ୍ରଦାନକାରୀ ଅନ୍‌ଆକାଡେମିର ପରିଚାଳକ ଶର୍ଟଂ ହ୍ୟାଟ୍ ସଲ୍ୟୁଶନ୍ସ ପ୍ରାଇଭେଟ୍ ଲିମିଟେଡ୍ ଏକ ନିରପେକ୍ଷ କମିଟି ଗଠନ କରି ପରୀକ୍ଷାରେ ହୋଇଥିବା ଅନିୟମିତତା ଏବଂ ଏନ୍‌ଇଇଟି-ୟୁଜି ୨୦୨୪ ଫଳାଫଳ ବିଭ୍ରାଟର ତଦନ୍ତ କରାଯାଉ ବୋଲି ଯୁକ୍ତି ବାଢ଼ିଛି। ସୁପ୍ରିମକୋର୍ଟ ଏହାର ଆବେଦନର ଶୁଣାଣି କରି କେନ୍ଦ୍ର ଏବଂ ଏନ୍‌ଟିଏ ଜବାବ ତଲବ କରିଛନ୍ତି। ଖଣ୍ଡପୀଠ କହିଛନ୍ତି, ଆସନ୍ତା ୮ରେ ସବୁ ପିଟିଶନର ଶୁଣାଣି କରାଯିବ।

ଶିକ୍ଷାମନ୍ତ୍ରୀଙ୍କ ବାସଭବନ...

ଅଫ୍ ଇଣ୍ଡିଆ (ଏସ୍‌ଏଫ୍‌ଆଇ), ଅଲ୍ ଇଣ୍ଡିଆ ଷ୍ଟୁଡେଣ୍ଟ୍ସ ଆସୋସିଏଶନ୍ (ଏଆଇଏସ୍‌ଏ), ଡେମୋକ୍ରାଟିକ୍ ଷ୍ଟୁଡେଣ୍ଟ୍ସ ଫ୍ରଣ୍ଟ (ଡିଏସ୍‌ଏଫ୍), କ୍ରାନ୍ତିକାରୀ ଯୁବ ସଙ୍ଗଠନ (କେୱାଇଏସ୍) ଏବଂ କଂଗ୍ରେସ ସମର୍ଥିତ ନ୍ୟାଶନାଲ ଷ୍ଟୁଡେଣ୍ଟ୍ସ ୟୁନିୟନ୍ ଅଫ୍ ଇଣ୍ଡିଆ (ଏନ୍‌ଏସ୍‌ୟୁଆଇ)ର ବୋଲି ଜଣାପଡ଼ିଛି। ଭାରତୀୟ ବିଶ୍ୱବିଦ୍ୟାଳୟ ଓ କଲେଜଗୁଡ଼ିକରେ 'ଆସିଷ୍ଟାଣ୍ଟ ପ୍ରଫେସର' ଏବଂ 'ଜୁନିୟର ରିସର୍ଚ୍ଚ ଫେଲୋଶିପ୍ ଓ ଆସିଷ୍ଟାଣ୍ଟ ପ୍ରଫେସର' ପଦରେ ନିଯୁକ୍ତି ପାଇଁ ୟୁଜିସି-ନେଟ୍ ପରୀକ୍ଷା ଜୁନ୍ ୧୮ରେ ଅନୁଷ୍ଠିତ ହୋଇଥିଲା। ଦେଶର ୩୧୭ ସହରରେ ୧୧.୨୧ ଲକ୍ଷରୁ ଊର୍ଦ୍ଧ୍ୱ ଛାତ୍ରୀଛାତ୍ର ଓଏମ୍‌ଆର୍ (ପେନ୍ ଆଣ୍ଡ ପେପର୍)ରେ ଏହି ପ୍ରବେଶିକା ପରୀକ୍ଷା ଦେଇଥିଲେ। ଏହାର ଦିନକ ପରେ ଅର୍ଥାତ୍ ବୁଧବାର ରାତିରେ ପରୀକ୍ଷା ଆୟୋଜକ ଏନ୍‌ଟିଏ ଏହାକୁ ରଦ୍ଦ କରିଦେଇଥିଲା। ପରୀକ୍ଷାରେ ସାଲିସ କରାଯାଇଥିବାରୁ ଏହାକୁ ରଦ୍ଦ କରାଯାଇଥିବା ଏନ୍‌ଟିଏ ଦର୍ଶାଇଛି। ଫଳରେ ପିଏଚ୍.ଡି. ଆଶାୟୀ ଛାତ୍ରୀଛାତ୍ର ନିରାଶ ହୋଇଯାଇଛନ୍ତି। ବିକ୍ଷୋଭରତ ଛାତ୍ରୀଛାତ୍ର ଏନ୍‌ଟିଏ ଉପରେ ନିଷେଧାଦେଶ ଜାରି କରିବାକୁ ଦାବି କରିଛନ୍ତି।

୨୨ରୁ ସ୍ୱାଭାବିକ...

ସମସ୍ତ ବିଦ୍ୟାଳୟ ସ୍ୱାଭାବିକ ଭାବେ ପରିଚାଳନା କରାଯିବ ବୋଲି ବିଦ୍ୟାଳୟ ଓ ଗଣଶିକ୍ଷା ବିଭାଗ ପକ୍ଷରୁ ଗୁରୁବାର ସୂଚନା ଦିଆଯାଇଛି।

ଗ୍ରୀଷ୍ମଛୁଟି ସରିବା ପରେ ଗତ ୧୮ ତାରିଖରୁ ସ୍କୁଲ୍ ଖୋଲିଥିଲା। ହେଲେ ଗରମ ଓ ଗୁଳୁଗୁଳି ଜାରି ରହିଥିବାରୁ ରାଜ୍ୟ ସରକାର ସ୍କୁଲ୍ ଖୋଲିବା ନିଷ୍ପତ୍ତି ସ୍ଥାନୀୟ ଜିଲାପାଳଙ୍କ ଉପରେ ଛାଡ଼ି ଦେଇଥିଲେ। ଜିଲାପାଳମାନେ ସରକାରୀ, ବେସରକାରୀ ଓ ଅନୁଦାନପ୍ରାପ୍ତ ବିଦ୍ୟାଳୟଗୁଡ଼ିକର ପ୍ରଥମରୁ ଦ୍ୱାଦଶ ଶ୍ରେଣୀ ପର୍ଯ୍ୟନ୍ତ ଛୁଟି ଘୋଷଣା କରିବେ କିମ୍ବା ସମୟ ନିର୍ଘଣ୍ଟ ପରିବର୍ତ୍ତନ କରିବେ ବୋଲି କୁହାଯାଇଥିଲା। ତେବେ ଅନୁକୂଳ ପାଣିପାଗ ଥିବା ଜିଲାରେ ସକାଳ ୬ଟା ୩୦ରୁ ୧୦ଟା ୩୦ ପର୍ଯ୍ୟନ୍ତ ବିଦ୍ୟାଳୟ ଖୋଲା ରଖିବାକୁ ନିର୍ଦ୍ଦେଶ ଦିଆଯାଇଥିଲା। ସେହି ଅନୁସାରେ କେତେକ ଜିଲାରେ ସକାଳୁଆ ସ୍କୁଲ୍ ହୋଇଥିବାବେଳେ ଆଉ କିଛି ଜିଲାରେ ସ୍କୁଲ୍ ଛୁଟି ଘୋଷଣା କରିଥିଲେ ସ୍ଥାନୀୟ ଜିଲାପାଳ।

ଫେବୃଆରୀ ୯ରେ...

ଓ ମୁମ୍ବାଇରେ ଜାନୁଆରୀ ୨୨ରୁ ଫେବୃଆରୀ ୨ ମଧ୍ୟରେ ଅନୁଷ୍ଠିତ ହେବ। ଇତିହାସ ଦେଖିବାକୁ ଗଲେ ବାରବାଟୀ ଷ୍ଟାଡିୟମରେ ଶେଷଥର ପାଇଁ ଦିନିକିଆ ଅନ୍ତର୍ଜାତୀୟ ମ୍ୟାଚ ୨୦୧୯ ଡିସେମ୍ବର ୨୨ରେ ଭାରତ ଓ ୱେଷ୍ଟଇଣ୍ଡିଜ ମଧ୍ୟରେ ଅନୁଷ୍ଠିତ ହୋଇଥିଲା। ଏଥିରେ ଭାରତ ୪ ଉଇକେଟରେ ବିଜୟୀ ହୋଇଥିଲା। ସମସ୍ତ ଫର୍ମାଟକୁ ବିଚାରକୁ ନେଲେ ବାରବାଟୀରେ ୨ ବର୍ଷ ବ୍ୟବଧାନରେ ଅନ୍ତର୍ଜାତୀୟ କ୍ରିକେଟ ମ୍ୟାଚ ହେବାକୁ ଯାଉଛି। କାରଣ ଏଠାରେ ଶେଷଥରପାଇଁ ୨୦୨୨ ଜୁନ୍ ୧୨ରେ ଭାରତ ଓ ଦକ୍ଷିଣ ଆଫ୍ରିକା ମଧ୍ୟରେ ଏକ ଟି୨୦ ଅନ୍ତର୍ଜାତୀୟ ମ୍ୟାଚ ଅନୁଷ୍ଠିତ ହୋଇଥିଲା। ଏଥିରେ ଦକ୍ଷିଣ ଆଫ୍ରିକା ୪ ଉଇକେଟରେ ବିଜୟୀ ହୋଇଥିଲା।

ରେକର୍ଡ ଦୃଷ୍ଟିରୁ ଭାରତର ତୃତୀୟ ଦିନିକିଆ ଅନ୍ତର୍ଜାତୀୟ କ୍ରିକେଟ ମ୍ୟାଚ ଏହି ବାରବାଟୀ ଷ୍ଟାଡିୟମରେ ହିଁ ଆୟୋଜିତ ହୋଇଥିଲା। ୧୯୮୨ ଜାନୁୟାରୀ ୨୭ରେ ଏହି ମ୍ୟାଚ ଭାରତ ଓ

ମହିଳା ସଶକ୍ତୀକରଣ ଓ ଯୋଗ

ଯୋଗ ହେଉଛି ଏକଧରଣର ଐତିହ୍ୟବାହୀ ଶାରୀରବୃତ୍ତ ମାନସିକ ସାଧନ ପ୍ରଣାଳୀ। ଆମ ଦେଶ ଭାରତ ହିଁ ଯୋଗର ଜନ୍ମଭୂମି। 'ଯୋଗ' ଶବ୍ଦଟିର ଆକ୍ଷରିକ ଅର୍ଥ 'ଯୁକ୍ତ କରିବା' ବା ଐକବଦ୍ଧ କରିବା'।

ସମ୍ପ୍ରତି ଯୋଗ ସାରା ବିଶ୍ୱରେ ବେଶ୍ ଜନପ୍ରିୟ ହୋଇଉଠିଛି। ଯୋଗକୁ ଆହୁରି ବ୍ୟାପକ ଭାବରେ ବିଶ୍ୱରେ ପ୍ରତିଷ୍ଠିତ କରାଇବା ଉଦ୍ଦେଶ୍ୟରେ ଭାରତର ପ୍ରଧାନମନ୍ତ୍ରୀ ନରେନ୍ଦ୍ର ମୋଦି ୨୦୧୪ ଡିସେମ୍ବରରେ ଜାତିସଂଘର ସାଧାରଣ ପରିଷଦ ବୈଠକରେ ପ୍ରତିବର୍ଷ ଜୁନ୍ ୨୧ ତାରିଖକୁ 'ଅନ୍ତର୍ଜାତୀୟ ଯୋଗ ଦିବସ' ଭାବରେ ପାଳନ କରିବାକୁ ପ୍ରସ୍ତାବ ଦେଇଥିଲେ। ଏହି ପ୍ରସ୍ତାବକୁ ସମର୍ଥନ କରିଥିଲେ ୧୭୭ ରାଷ୍ଟ୍ର। ତେବେ ଏଥିପାଇଁ ଜୁନ୍ ୨୧କୁ ଚୟନ କରିବାର କାରଣ ହେଲା ଏହି ଦିନ ସୂର୍ଯ୍ୟ ଆକାଶରେ ସବୁଠାରୁ ଉତ୍ତରରେ କର୍କଟକ୍ରାନ୍ତି ଉପରେ ପହଞ୍ଚିଥାନ୍ତି ଓ ପୃଥିବୀର ଉତ୍ତର ଗୋଲାର୍ଦ୍ଧରେ ଏହି ଦିବସଟି ବର୍ଷରେ ଦୀର୍ଘତମ। ୨୦୧୫ରୁ ଜୁନ୍ ୨୧ରେ ଅନ୍ତର୍ଜାତୀୟ ଯୋଗ ଦିବସ ପାଳିତ ହୋଇଆସୁଛି। ଚଳିତ ବର୍ଷ ଉକ୍ତ ଦିବସର ବାର୍ତ୍ତା ରହିଛି 'ମହିଳା ସଶକ୍ତୀକରଣ ପାଇଁ ଯୋଗ'। ଏହି ବାର୍ତ୍ତାର ତାତ୍ପର୍ଯ୍ୟ ହେଉଛି ଯୋଗ ମାଧ୍ୟମରେ ମହିଳାମାନଙ୍କର ଶାରୀରିକ ଓ ମନସ୍ତାତ୍ତ୍ୱିକ ସୁସ୍ଥତା ଲାଭ। ସେମାନଙ୍କର ଶାରୀରିକ, ମନସ୍ତାତ୍ତ୍ୱିକ, ଆବେଗିକ, ସାମାଜିକ ଓ ଆଧ୍ୟାତ୍ମିକ ସ୍ୱାସ୍ଥ୍ୟ ପ୍ରାପ୍ତି ପାଇଁ ଯୋଗ ଏକ ବଳିଷ୍ଠ ମାଧ୍ୟମ। ମହିଳାମାନଙ୍କର ରହିଛି କେତେକ ସ୍ୱତନ୍ତ୍ର ସ୍ୱାସ୍ଥ୍ୟ ସମସ୍ୟା ଓ ସେହିସବୁ ସମସ୍ୟାର ଉପଶମ ପାଇଁ ଯୋଗ ବେଶ୍ ସହାୟକ ହୋଇପାରିବ।

ଏ ବର୍ଷର ବାର୍ତ୍ତା

ଚଳିତ ବର୍ଷ ଉକ୍ତ ଦିବସର ବାର୍ତ୍ତା ରହିଛି 'ମହିଳା ସଶକ୍ତୀକରଣ ପାଇଁ ଯୋଗ'। ଏହି ବାର୍ତ୍ତାର ତାତ୍ପର୍ଯ୍ୟ ହେଉଛି ଯୋଗ ମାଧ୍ୟମରେ ମହିଳାମାନଙ୍କର ଶାରୀରିକ ଓ ମନସ୍ତାତ୍ତ୍ୱିକ ସୁସ୍ଥତା ଲାଭ। ସେମାନଙ୍କର ଶାରୀରିକ, ମନସ୍ତାତ୍ତ୍ୱିକ, ଆବେଗିକ, ସାମାଜିକ ଓ ଆଧ୍ୟାତ୍ମିକ ସ୍ୱାସ୍ଥ୍ୟ ପ୍ରାପ୍ତି ପାଇଁ ଯୋଗ ଏକ ବଳିଷ୍ଠ ମାଧ୍ୟମ।

ମହିଳାମାନେ ପରିବାରର ମେରୁଦଣ୍ଡ ସଦୃଶ। ସେମାନଙ୍କର ସାମୂହିକ ଶକ୍ତି ମଧ୍ୟ ରାଷ୍ଟ୍ର ତଥା ବିଶ୍ୱର ମେରୁଦଣ୍ଡ ବୋଲି କହିଲେ କିଛି ଅତ୍ୟୁକ୍ତି ହେବ ନାହିଁ। ମହିଳାମାନେ ସମାଜରେ ଅବହେଳିତ ହେଲେ ପରିବାରରେ ଶିଶୁ ବୃଦ୍ଧାବୃଦ୍ଧ, ରୋଗୀ ଓ ଅତିଥିମାନେ ଅବ ହେଳିତ ହୋଇପଡିବେ। ସୁତରାଂ ମହିଳାମାନେ ସୁସ୍ଥ ଏବଂ ସଶକ୍ତ ରହିବା ସମାଜ ତଥା ରାଷ୍ଟ୍ରର ସ୍ୱାର୍ଥ ପାଇଁ ଅପରିହାର୍ଯ୍ୟ।

ଏହି ଦିବସ ପାଳନର ମୁଖ୍ୟ ଉଦ୍ଦେଶ୍ୟ ହେଲା ଯୋଗର ବିଭିନ୍ନ ଉପକାରିତା ସମ୍ପର୍କରେ ଜନସାଧାରଣଙ୍କୁ ଅବଗତ କରେଇବା ଏବଂ ସୁସ୍ଥ ରହିବା ନିମନ୍ତେ ନିୟମିତ ଯୋଗ ବ୍ୟାୟାମ କରିବା ନିମିତ୍ତ ସେମାନଙ୍କୁ ଅନୁପ୍ରେରଣା ଦେବା।

ସ୍ୱାସ୍ଥ୍ୟରେ ଉନ୍ନତି ଆଣିବା ଏବଂ ଆଧ୍ୟାତ୍ମିକତାର ବିକାଶ କରେଇବାରେ ଯୋଗର ଭୂମିକା ଅତୁଳନୀୟ ବୋଲି କୁହାଯାଇ ଆସୁଅଛି। କିନ୍ତୁ ଯୋଗ ବିଜ୍ଞାନର ସବୁଠାରୁ ଗୁରୁତ୍ୱପୂର୍ଣ୍ଣ ଅବଦାନ ହେଉଛି, ଏହା ଶାରୀରିକ ଓ ମନସ୍ତାତ୍ତ୍ୱିକ ଉଭୟ ସ୍ତରରେ ସନ୍ତୁଳନ ରକ୍ଷା କରିବା ପାଇଁ ସମର୍ଥ। ପୃଥିବୀରେ ସମ୍ପ୍ରତି ପରିଲକ୍ଷିତ ହେଉଛି ଦ୍ରୁତ ସାମାଜିକ ରୂପାନ୍ତର। ଫଳରେ ମାନବ ସମାଜ ଏବେ ଅସାଧାରଣ ଭାବେ ବିଭ୍ରାନ୍ତ। ମାତ୍ର ମାନସିକ ଓ ଶାରୀରିକ ସନ୍ତୁଳନ ଉପଭୋଗ କରିପାରିଲେ ଜୀବନର ଯାବତୀୟ ଝଡଝଞ୍ଝା ଅତିକ୍ରମ କରିଯିବା ସହଜସାଧ୍ୟ ହୋଇଥାଏ। ଏହି ଉଦ୍ଦେଶ୍ୟ ଚରିତାର୍ଥ କରିଥାଏ ଯୋଗ। ସମ୍ପ୍ରତି ବଢ଼ି ଚାଲିଛି ମାନସିକ ଚାପ, ଉତ୍କଣ୍ଠା, ଉଦ୍‌ବିଗ୍ନତା। ହେଲେ ହରମୋନଗୁଡିକର କ୍ଷରଣକୁ ପ୍ରଭାବିତ କରି ଯୋଗ ମନ ଓ ଶରୀର ମଧ୍ୟରେ ଏକ ସନ୍ତୁଳନ ରକ୍ଷା କରିବାରେ ସହାୟକ ହୋଇଥାଏ। ନିୟନ୍ତ୍ରିତ ହୋଇ ରହେ ରକ୍ତଚାପ। ଅନୁକୂଳ ଭାବରେ ପ୍ରଭାବିତ ହୁଏ ମସ୍ତିଷ୍କ କାର୍ଯ୍ୟ ଏବଂ ଶରୀରର ପ୍ରତିରକ୍ଷା ତନ୍ତ୍ର ଉପରେ ପଡେ ସନ୍ତୋଷଜନକ ପ୍ରଭାବ। ନିଜ ଦୈନନ୍ଦିନ ଜୀବନଶୈଳୀରେ ଯୋଗକୁ ଏକ ଅବିଚ୍ଛେଦ୍ୟ ଅଙ୍ଗ ରୂପେ ଗ୍ରହଣ କରିନେଲେ ସମସ୍ତଙ୍କର ସ୍ୱାସ୍ଥ୍ୟ ଯେ ଅତୁଟ ରହିପାରିବ, ଏହା ନିଃସନ୍ଦେହ।

–ଡା. ନିତ୍ୟାନନ୍ଦ ସ୍ୱାଇଁ,
'ଅଭୀପ୍‌ସା', ସେକ୍ଟର–୬, ପ୍ଲଟ ନଂ–୧୧୩୧, ଅଭିନବ ବିଡାନାସୀ, କଟକ, ମୋ: ୮୩୨୮୯୭୫୧୧୮

ଯୋଗ ଏକ କଳା

ସାମ୍ପ୍ରତିକ ସମୟରେ ମଣିଷର ଜୀବନଶୈଳୀ ଶାରୀରିକ ଓ ମନସ୍ତାତ୍ତ୍ୱିକ ସ୍ୱାସ୍ଥ୍ୟ ପାଇଁ ଆଦୌ ଅନୁକୂଳ ହୋଇପାରୁନାହିଁ। ଫଳରେ ମାନସିକ ଚାପ, ଉତ୍କଣ୍ଠା, ଉଦ୍‌ବେଗ ତଥା ଦୀର୍ଘକାଳୀନ ଅଣସଂକ୍ରାମକ ଜୀବନଶୈଳୀ ରୋଗମାନ ବଢ଼ି ବଢ଼ି ଚାଲିଛି। ଏଭଳି ସ୍ଥିତିରୁ ସୁରକ୍ଷିତ ରହିବା ନିମନ୍ତେ ଯୋଗ ହିଁ ପ୍ରଧାନ ବିକଳ୍ପ। ଜଣଙ୍କର ଯେତେ ଶାରୀରିକ ସାମର୍ଥ୍ୟ ଥିଲେ ମଧ୍ୟ ମାନସିକ ସ୍ତରରେ ସେ ସୁସ୍ଥ ରହିବା ନିହାତି ଜରୁରୀ। ଉଭୟ ମାନସିକ ଏବଂ ଶାରୀରିକ ସ୍ତରରେ ନିଜକୁ ସୁସ୍ଥ ରଖିବା ପାଇଁ ଏକ ସହଜ ତଥା ସରଳ ଉପାୟ ଅବଲମ୍ବନ କରିପାରନ୍ତି। କାରଣ ଏହି ଉପାୟଟି ବର୍ତ୍ତମାନ ବେଶ୍ ଆଦୃତ ହୋଇସାରିଛି। ତାହା ହେଲା ଯୋଗ। ଯୋଗର ରହିଛି ଶାରୀରିକ, ମନସ୍ତାତ୍ତ୍ୱିକ ଏବଂ ଆଧ୍ୟାତ୍ମିକ ପ୍ରଭାବ। ଯୋଗ ଏକ ବ୍ୟାୟାମ ନୁହେଁ, ଏହା ଏକ କଳା। ଏହା ଆବଶ୍ୟକ କରିଥାଏ ନିୟମିତ ଅଭ୍ୟାସ, ଧୈର୍ଯ୍ୟ ଏବଂ ସମୟ। ନିୟମିତ ଯୋଗ କରିଚାଲିଲେ ଧୀରେ ଧୀରେ ବିକାଶ ଲାଭ କରେ ମାନସିକ ସ୍ଥିରତା, ସନ୍ତୁଳନ, ଶ୍ୱାସକ୍ରିୟା ନିୟନ୍ତ୍ରଣ, ମନସ୍ତାତ୍ତ୍ୱିକ ସାମର୍ଥ୍ୟ, ଏକାଗ୍ରତା, ଶାରୀରିକ ଦକ୍ଷତା ଏବଂ ନମନୀୟତା ଇତ୍ୟାଦି।

ସକାରାତ୍ମକ ମାନସିକତା ଓ ଯୋଗ

ନିଜର ମାନସିକତାକୁ ଅଧିକାଂଶ ସମୟ ସକାରାତ୍ମକ ରଖିବା ସହଜ ନୁହେଁ। ତଥାପି ଅନେକେ ଏ କ୍ଷେତ୍ରରେ ସଫଳ ହୋଇଥାଆନ୍ତି। ଅବଶ୍ୟ ଏଥିନେଇ କେତୋଟି ଦିଗ ପ୍ରତି ଦୃଷ୍ଟି ଦେବାକୁ ପଡ଼ିବ। ଅନ୍ୟପକ୍ଷରେ ଏକ ସଦ୍ୟତମ ଗବେଷଣାରୁ ଜଣାପଡିଛି ଯେ ଯଦି ଜଣେ ବ୍ୟକ୍ତି ନିୟମିତ ଯୋଗ କରନ୍ତି, ତେବେ ସେ ନିଜର ମାନସିକତାକୁ ଅନେକାଂଶରେ ସକାରାତ୍ମକ ରଖିପାରିବେ। 'ସକାରାତ୍ମକ ମାନସିକତା ଏବଂ ଯୋଗ' ବିଷୟକୁ ନେଇ ନିକଟରେ କାଲିଫର୍ନିଆ ବିଶ୍ୱବିଦ୍ୟାଳୟର ମନୋବିଜ୍ଞାନୀମାନେ ଏକ ସର୍ଭେ କରିଥିଲେ। ଏହାର ପରିସରଭୁକ୍ତ ବ୍ୟକ୍ତିଙ୍କୁ ପ୍ରତିଦିନ କିଛି ସମୟ ଯୋଗ କରିବାକୁ ପରାମର୍ଶ ଦିଆଯାଇଥିଲା। କେବଳ ସେତିକି ନୁହେଁ, ଏହାର କି ପ୍ରକାର ପ୍ରଭାବ ସେମାନଙ୍କର ମାନସିକତା ଉପରେ ପଡୁଛି ତାହାକୁ ତନ୍ନ ତନ୍ନ କରି ସେମାନେ ତର୍ଜମା କରିଥିଲେ। ସର୍ଭେ ପରିସରଭୁକ୍ତ ବ୍ୟକ୍ତିମାନଙ୍କ ମଧ୍ୟରୁ ପ୍ରାୟ ୫୫ ପ୍ରତିଶତ ବ୍ୟକ୍ତିଙ୍କର ମାନସିକତା ଏହାଦ୍ୱାରା ସକାରାତ୍ମକ ରହୁଥିଲା ବୋଲି ପ୍ରକାଶିତ ରିପୋର୍ଟରେ ଉଲ୍ଲେଖ କରାଯାଇଛି।

ନୀରୋଗ ରହିବାର ସହଜ ଉପାୟ

ଶରୀରକୁ ସୁସ୍ଥ, ସୁନ୍ଦର ଓ ସନ୍ତୁଳିତ ରଖିବା ପାଇଁ ଶାରୀରିକ ବ୍ୟାୟାମ ସହ ମାନସିକ ଯୋଗର ମଧ୍ୟ ଆବଶ୍ୟକତା ରହିଛି। ବର୍ତ୍ତମାନର ବ୍ୟସ୍ତବହୁଳ ଜୀବନ ମଧ୍ୟରେ ଆମେ ଆମ ଶରୀରର ଯତ୍ନ ନେବାକୁ ଭୁଲିଯାଉଛେ, ଯାହା ଦ୍ୱାରା ଆମେ ଅନେକ ରୋଗର ଶିକାର ହେଉଛେ। ତେଣୁ ଶରୀରକୁ ଫିଟ୍ ରଖିବାକୁ ହେଲେ ଯୋଗକୁ ହିଁ ଆମକୁ ବିକଳ୍ପ ଭାବେ ଆପଣେଇବାକୁ ପଡ଼ିବ। ଯୋଗ କରିବା ଦ୍ୱାରା ଆମ ଶରୀରର ଅଙ୍ଗପ୍ରତ୍ୟଙ୍ଗଗୁଡ଼ିକ ମଜଭୁତ ହୋଇଥାଏ। ଶରୀରରେ ରକ୍ତ ସଂଚାଳନ ମଧ୍ୟ ଠିକ୍ ଭାବେ ହୁଏ। ତା'ସହ ଶରୀରର ଆଭ୍ୟନ୍ତରୀଣ ଅଙ୍ଗଗୁଡ଼ିକ ମଧ୍ୟ ଶକ୍ତ ହୋଇଥାଏ। ରକ୍ତଚାପକୁ ବି ଏହା ସନ୍ତୁଳିତ ଅବସ୍ଥାରେ ରଖେ। ଅନେକ ସମୟରେ ଅଧିକାଂଶ ଲୋକ ଚାପରେ ରହିବା ଯୋଗୁ ଶୋଇ ପାରନ୍ତି ନାହିଁ। ସେଥିପାଇଁ ସେମାନେ ନିଦ୍ରାହୀନତାର ଶିକାର ହୁଅନ୍ତି। ତେଣୁ ଏସବୁଠାରୁ ନିଜକୁ ଦୂରେଇ ରଖିବା ପାଇଁ ପ୍ରତିଦିନ କିଛି ସମୟ ଯୋଗ କରନ୍ତୁ। ମାନସିକ ଭାରସାମ୍ୟ ଠିକ୍ ରଖିବା ଓ ସ୍ମରଣ ଶକ୍ତି ବଢ଼ାଇବା ଦିଗରେ ମଧ୍ୟ ଏହା ପ୍ରମୁଖ ଭୂମିକା ଗ୍ରହଣ କରିଥାଏ।

ଫୁର୍‌ସତ

ସଙ୍ଗୀତର ଲୋକପ୍ରିୟତା ବଢ଼ାଉଛି ସୋସିଆଲ ମିଡିଆ

ଏବେ ଓଡ଼ିଆ ସଙ୍ଗୀତ କେବଳ ଓଡ଼ିଶାରେ ସୀମିତ ହୋଇନାହିଁ, ଜାତୀୟ ତଥା ଅନ୍ତର୍ଜାତୀୟ ସ୍ତରରେ ପହଞ୍ଚିବା ସହ ଲୋକଙ୍କ ହୃଦୟ ଜିଣୁଛି। ଗୀତକୁ ନ ବୁଝିଲେ ବି ଉପଭୋଗ କରୁଛନ୍ତି। ଏ କ୍ଷେତ୍ରରେ ସୋସିଆଲ ମିଡିଆ ବଡ଼ ଭୂମିକା ନେଉଛି। ବିଶେଷକରି ଇନ୍‌ଷ୍ଟାଗ୍ରାମ, ୟୁଟ୍ୟୁବ୍ ଓ ଫେସ୍‌ବୁକ୍ ରିଲ୍ସ ମାଧ୍ୟମରେ ରାଜ୍ୟ ତଥା ଦେଶବିଦେଶର ପ୍ରତିଷ୍ଠିତ ଇନଫ୍ଲୁଏନ୍ସର୍‌ମାନେ ଓଡ଼ିଆ ଗୀତକୁ ଭିନ୍ନଭିନ୍ନ ଢଙ୍ଗରେ ପରିବେଷଣ କରୁଛନ୍ତି। ଫଳରେ ଏହାର ଲୋକପ୍ରିୟତା ବଢ଼ିବା ସହ ଓଡ଼ିଶାର ଗୌରବ ବୃଦ୍ଧି ପାଉଛି। ସେହିପରି ଏବେ ଅନେକ ଓଡ଼ିଆ ଗୀତରେ ହିନ୍ଦୀ ଭାଷାର ପ୍ରୟୋଗ ବହୁତ କମ୍ ହେଉଛି। ଖାଣ୍ଟି ଓଡ଼ିଆ ଭାଷାରେ ପ୍ରସ୍ତୁତ ଗୀତ ବେଶି ଲୋକପ୍ରିୟତା ହାସଲ କରୁଛି। କହିବାକୁ ଗଲେ, ସୋସିଆଲ ମିଡିଆ ପାଇଁ ଓଡ଼ିଆ ସଙ୍ଗୀତ ଦୁନିଆରେ ପରିବର୍ତ୍ତନ ଆସିଛି। ମାତ୍ର ଏହାକୁ ନେଇ ବେଳେବେଳେ ବିତର୍କ ବି ହେଉଛି। ଶୁକ୍ରବାର ବିଶ୍ୱ ସଙ୍ଗୀତ ଦିବସ ପରିପ୍ରେକ୍ଷୀରେ

ଆଜି ବିଶ୍ୱ ସଙ୍ଗୀତ ଦିବସ

ବର୍ତ୍ତମାନ ଓଡ଼ିଆ ସଙ୍ଗୀତର ସ୍ଥିତି ଓ ସୋସିଆଲ ମିଡିଆର ଭୂମିକାକୁ ନେଇ 'ଧରିତ୍ରୀ'ର ସ୍ୱତନ୍ତ୍ର ଉପସ୍ଥାପନା।

– ରିପୋର୍ଟ: ଶର୍ମିଷ୍ଠା ପାଣିଗ୍ରାହୀ

ଭଲ ଗୀତର ତର୍ଜମା ହେଲେ ସଙ୍ଗୀତର ମାନ ଆହୁରି ବଢ଼ିବ

ପ୍ରତି ୨୫ବର୍ଷରେ ଥରେ ଟେକ୍ନୋଲୋଜିର ଆଖିଦୃଶିଆ ପରିବର୍ତ୍ତନ ଆସିଥାଏ। ତେଣୁ ଖୁସିର କଥା, ବର୍ତ୍ତମାନର ଟେକ୍ନୋଲୋଜି ପାଇଁ ଅନ୍ତତଃ ପକ୍ଷେ ଗୀତକୁ ସଂଗୃହୀତ କରି ରଖି ହେଉଛି, ଯାହା ଆଗରୁ ହୋଇପାରୁ ନ ଥିଲା। ସବୁ ଗୀତ ବାହାରେ ପହଞ୍ଚି ପାରୁନି। କେତେକ ପହଞ୍ଚୁଛି, ଯାହାର ଅଧିକ ଲୋକପ୍ରିୟତା ରହୁଛି ବୋଲି ଧରି ନେବାକୁ ହେବ। ମାତ୍ର ଅକ୍ଷୟ ମହାନ୍ତିଙ୍କ ପରେ ଓଡ଼ିଆ ସଙ୍ଗୀତ ଜଗତରେ ଆଉ ଏକ ମାଇଲଖୁଣ୍ଟ ସ୍ଥାପନ କରିବା ଆଜି ବି ସମ୍ଭବ ହୋଇପାରିନି। ଏହାର ଅର୍ଥ ଆମ ସଙ୍ଗୀତ ଜଗତ କହିଲେ, ସେହି ୮୦ ଦଶକକୁ ବୁଝାଉଛି। ସୋସିଆଲ ମିଡିଆରେ ଗୀତଟି ଖରାପ ହେଲେ ଯେତିକି ବିଶ୍ଳେଷଣ ହେଉଛି, ଭଲ ଲାଗିଲେ ଯଦି ତାହାର ତର୍ଜମା କରାଯାଆନ୍ତା ତା'ହେଲେ ସଙ୍ଗୀତର ମାନ ଆହୁରି ବୃଦ୍ଧି ପାଆନ୍ତା। ଆଜିକାଲିର ଗୀତ କହିଲେ, ଯୁବପିଢ଼ି ଇନ୍‌ଷ୍ଟାଗ୍ରାମ ରିଲ୍ସରେ ୩୦ରୁ ୯୦ ସେକେଣ୍ଡ ଭିତରେ ଆସୁଥିବା ଧାଡ଼ିଗୁଡ଼ିକୁ ବୁଝନ୍ତି। ମାତ୍ର ପୂରା ଗୀତ କେହି ଶୁଣିଥିବେ କି ନାହିଁ ସନ୍ଦେହ। ତେଣୁ ଗୀତଗୁଡ଼ିକ ସାମାଜିକ ଗଣମାଧ୍ୟମ ପରିପ୍ରେକ୍ଷୀ ନ ହୋଇ ଭାଷା, ସାହିତ୍ୟ ସହ ଜଡ଼ିତ ହେବା ସହ ସହଜ ଓ ସରଳ ହେଲେ ଶ୍ରୋତାଙ୍କ ମନକୁ ଆହୁରି ଛୁଇଁ ପାରିବ।

- ସୁମିତ ପଣ୍ଡା, ଗୀତିକାର

ନବାଗତଙ୍କୁ ପ୍ଲାଟ୍‌ଫର୍ମ ଦେଇଛି ସୋସିଆଲ ମିଡିଆ

ସୋସିଆଲ ମିଡିଆର ପାୱାର୍ ବହୁତ ବଢ଼ିଯାଇଛି। ପୂର୍ବଠାରୁ ଅଧିକ ଲୋକଙ୍କ ପାଖରେ ପହଞ୍ଚିପାରୁଛି। ହିଟ୍ ନ ହେବା ଗୀତ ବି ହିଟ୍ ହେଉଛି। ତେବେ ଏ କ୍ଷେତ୍ରରେ ନୂଆ ପିଢ଼ିଙ୍କୁ ସୁଯୋଗ ଦେବାର ଆବଶ୍ୟକତା ରହିଛି। ତା' ହେଲେ ଯାଇ ଓଡ଼ିଆ ଗୀତ ଆହୁରି ଭଲ ହୋଇପାରିବ। ସେମାନେ ଏବେ ଭଲ କାମ କରୁଛନ୍ତି। ସୋସିଆଲ ମିଡିଆ ସେମାନଙ୍କୁ ଏକ ପ୍ଲାଟଫର୍ମ ଦେଇଛି, ଯାହାର ଲାଭ ସେମାନେ ଉଠାଉଛନ୍ତି ଏବଂ ଓଡ଼ିଆ ସଙ୍ଗୀତ ଶିଳ୍ପ ମଧ୍ୟ ପରିବ୍ୟାପ୍ତ ହେଉଛି।

- ପ୍ରଶାନ୍ତ ପାଢ଼ୀ, କଣ୍ଠଶିଳ୍ପୀ ଓ ସଙ୍ଗୀତ ନିର୍ଦ୍ଦେଶକ

ଲୋକପ୍ରିୟତା ମିଳୁଛି, କିନ୍ତୁ ରିଲ୍ସ ଗୀତ ନିର୍ଦ୍ଦିଷ୍ଟ ସମୟସୀମାରେ ରହିଯାଉଛି

ସଙ୍ଗୀତର କିଛି ଭାଷାଗତ ପ୍ରତିବନ୍ଧକ ନ ଥାଏ। ଓଡ଼ିଆ ଗୀତର ସକ୍ଷମତା ସେତିକି ଅଛି ଯେ, ତାହା ଅନ୍ତର୍ଜାତୀୟ ସ୍ତରରେ ଶ୍ରୋତାଙ୍କୁ ବାନ୍ଧି ରଖିପାରିବ। ଇନ୍‌ଷ୍ଟାଗ୍ରାମରେ ଲାର୍ଜର ଅଡିଏନ୍ସ ରହୁଥିବାରୁ ଯେଉଁଗୀତ ଭଲ ଲାଗୁଛି, ତାହା ବାହାରେ ଭଲ ଲୋକପ୍ରିୟତା ପାଇପାରୁଛି। ମୋର ମଧ୍ୟ ବ୍ୟକ୍ତିଗତ ଅନୁଭବ କି ମୋତେ ଇନ୍‌ଷ୍ଟାଗ୍ରାମ ହିଁ ଗୋଟେ ପ୍ଲାଟଫର୍ମ ଦେଲା, ଯେଉଁଥିପାଇଁ ଆଜି ଶ୍ରୋତାଙ୍କୁ ମୋ ଗୀତ ଶୁଣାଇବାର ସୁଯୋଗ ପାଇପାରିଲି। ସାମାଜିକ ଗଣମାଧ୍ୟମ ହିଁ ଆଜି ଲୋକଙ୍କ ପାଖରେ ମୋତେ ପହଞ୍ଚାଇଛି। ଗୋଟେ କ୍ରିଏଟର୍ ସବୁବେଳେ ଚାହେଁ, ତା'ର କାମକୁ ପରିଶ୍ରମ ଅନୁସାରେ ଫଳ ମିଳୁ। ମାତ୍ର ରିଲ୍ସ ଦ୍ୱାରା ଅନେକ ସମୟରେ ଗୀତଗୁଡ଼ିକ ନିର୍ଦ୍ଦିଷ୍ଟ ସମୟସୀମା ମଧ୍ୟରେ ରହିଯାଉଛି।

- ମ୍ରିଣ୍ମୟ ମନୋରଞ୍ଜନ ସୁନ୍ଦରରାୟ, କଣ୍ଠଶିଳ୍ପୀ

ଭବିଷ୍ୟତରେ ବଡ଼ ସମସ୍ୟା ଭପୁଜିପାରେ

ଯୁଗ ସହ ବଦଳୁଛି ସଙ୍ଗୀତ ଦୁନିଆ। ସୋସିଆଲ ମିଡିଆ ଆସିବା ପରେ ମ୍ୟୁଜିକର ଅନେକ ପରିବର୍ତ୍ତନ ଆସିଛି। ଏବେ ଶ୍ରୋତାଙ୍କ ପାଖେ ଗୀତ ପହଞ୍ଚାଇବା ବହୁତ ସହଜ ହୋଇଯାଇଛି। ଅନେକ ନୂଆ ପିଲା ସୁଯୋଗ ପାଉଛନ୍ତି। ଏଥିସହ ଯେଉଁ ଓଡ଼ିଆ ଗୀତ ରିଲ୍ସରେ ପପୁଲାର ହୋଇଯାଉଛି, ଶ୍ରୋତା ତା'ର ୟୁଟ୍ୟୁବ୍ ଲିଙ୍କକୁ ଯାଇ ବହୁତ ଭଲ ପାଇବା ଦେଉଛନ୍ତି। କିନ୍ତୁ ଏହା ଦ୍ୱାରା ଗୀତିକାରଙ୍କ ଉପରେ ପ୍ରଭାବ ପଡୁଛି। ଏଥିସହ ପ୍ରଯୋଜକ ବା ନିର୍ଦ୍ଦେଶକଙ୍କୁ ସେମିତି ଗୀତ ଅର୍ଡର ଆସୁଛି, ଯାହା ଭାଇରାଲ ହୋଇପାରୁଥିବ। ଫଳରେ ଭଲ ଗୀତଗୁଡ଼ିକର ଚାହିଦା କମିଯାଉଛି। ଏହା ଭବିଷ୍ୟତରେ ଏକ ବଡ଼ ସମସ୍ୟା ସାଜିପାରେ।

- ସ୍ମିତ ପଟ୍ଟନାୟକ, ଗୀତିକାର

ଚିପ୍ସ ପ୍ୟାକେଟ୍‌ରେ ମଲା ବେଙ୍ଗ

ଜାମନଗର: ମୁମ୍ବାଇରେ ଏକ ଆଇସ୍‌କ୍ରିମରୁ ମଣିଷର ଆଙ୍ଗୁଠି ମିଳିବାର କିଛି ଦିନ ପରେ ଏକ ସମାନ ମାମଲା ଗୁଜରାଟରେ ଦେଖିବାକୁ ମିଳିଛି। ଜାମନଗର ସହରର ଏକ ଦୋକାନରୁ ଜସ୍ମିନ ପଟେଲ(୨୩) ନାମ୍ନୀ ଜଣେ ଯୁବତୀ ଓ ତାଙ୍କ ପୁଅରା(୪) ବୁଧବାର ଏକ ଚିପ୍ସ ପ୍ୟାକେଟ୍ କିଣିଥିଲେ। ତେବେ ଘରକୁ ଯାଇ ଦେଖିବା ପରେ ଏହି ଚିପ୍ସ ପ୍ୟାକେଟ ମଧ୍ୟରେ ସେମାନେ ଏକ ମଲା ବେଙ୍ଗ ପଡ଼ିଥିବାର ଦେଖିବାକୁ ପାଇଥିଲେ। ଉକ୍ତ ମଲା ବେଙ୍ଗଟି ପ୍ୟାକେଟ ମଧ୍ୟରେ ସମ୍ପୂର୍ଣ୍ଣ ପଚି ଯାଇଥିବା ଜସ୍ମିନ କହିଛନ୍ତି। ପରେ ଯୁବତୀଙ୍କ ଅଭିଯୋଗ ପରେ ଗୁରୁବାର ଜାମନଗର ନଗର ନିଗମ ଏହି ଘଟଣାର ତଦନ୍ତ ନିର୍ଦ୍ଦେଶ ଦେଇଛନ୍ତି। ଘଟଣାକୁ ନେଇ ତଦନ୍ତ ଜାରି ରହିଛି ଓ ଜାମନଗର ନଗର ନିଗମ କମିଶନରଙ୍କ ପକ୍ଷରୁ ଉକ୍ତ ଆଳୁ ଚିପ୍ସ ଉତ୍ପାଦନକାରୀ କମ୍ପାନୀକୁ ନୋଟିସ ଜାରି ହୋଇଥିବା ଜିଲା ଖାଦ୍ୟ ସୁରକ୍ଷା ଅଧିକାରୀ ଡି.ବି. ପରମାର ସୂଚନା ଦେଇଛନ୍ତି।

'ମିର୍ଜାପୁର ୩'ର ଟ୍ରେଲର ରିଲିଜ୍

ମୁମ୍ବାଇ: ଅଭିନେତା ପଙ୍କଜ ତ୍ରିପାଠୀଙ୍କ ପ୍ରସିଦ୍ଧ ୱେବ୍ ସିରିଜ୍ 'ମିର୍ଜାପୁର ୩'କୁ ପ୍ରଶଂସକମାନେ ଅନେକ ଦିନ ଧରି ଅପେକ୍ଷା କରି ରହିଛନ୍ତି। ଗୁରୁବାର ଏହି ୱେବ୍ ସିରିଜ୍‌ର ଟ୍ରେଲର ରିଲିଜ୍ ହୋଇଛି। ଗତ ସିଜନ ଭଳି ଚଳିତ ସିଜନ୍‌ରେ ମଧ୍ୟ ମିର୍ଜାପୁରର ଚୌକି ପାଇଁ ଲଢ଼େଇ ଦେଖିବାକୁ ମିଳିବ ବୋଲି ଏହି ଟ୍ରେଲରରୁ ଜଣାପଡ଼ିଛି। ତେବେ ପୂରା ଟ୍ରେଲରରେ ପଙ୍କଜ ତ୍ରିପାଠୀ ଶେଷ କିଛି ସେକେଣ୍ଡରେ ନଜର ଆସିଛନ୍ତି। ଟ୍ରେଲରରେ ପଙ୍କଜଙ୍କ ଜବରଦସ୍ତ ଏଣ୍ଟ୍ରି ପ୍ରଶଂସକଙ୍କୁ ମତୁଆଲା କରିବାକୁ ସକ୍ଷମ ହୋଇଛି। ସେହିପରି ଏହି ଟ୍ରେଲର

ଜାତୀୟ ସନ୍ତରଣରେ ଓଡ଼ିଶାର ଚମକ

ଓଡ଼ିଶାରେ ଏବେ ବିଭିନ୍ନ କ୍ରୀଡ଼ାର ବିଶ୍ୱସ୍ତରୀୟ ଭିତ୍ତିଭୂମି ଉପଲବ୍ଧ । ଏହାର ଫଳ ସ୍ୱରୂପ ଏଠାରେ କ୍ରମାଗତଭାବେ ଜାତୀୟ ଓ ଅନ୍ତର୍ଜାତୀୟ ସ୍ତରର ପ୍ରତିଯୋଗିତା ମାନ ଆୟୋଜନ ହେଉଛି । କେବଳ ସେତିକି ନୁହେଁ ଏହି ଅତ୍ୟାଧୁନିକ ଭିତ୍ତିଭୂମିରେ ଅଭ୍ୟାସ କରିବାଦ୍ୱାରା ଓଡ଼ିଶା ଖେଳାଳିଙ୍କ ପ୍ରଦର୍ଶନରେ ମଧ୍ୟ ଉନ୍ନତି ଆସିଛି । ନିକଟରେ ଅନୁଷ୍ଠିତ ଜାତୀୟ ସନ୍ତରଣ ର୍ୟାଙ୍କିଙ୍ଗ୍ ଚାମ୍ପିୟନଶିପ୍‌ରୁ ଏହାର ଏକ ଉଦାହରଣ ଦେଖିବାକୁ ମିଳିଛି । ସୁଇମିଂ ଫେଡେରେଶନ ଅଫ୍ ଇଣ୍ଡିଆ, ଓଡ଼ିଶା ରାଜ୍ୟ ସୁଇମିଂ ଆସୋସିଏଶନ ଓ ରାଜ୍ୟ ସରକାରଙ୍କ କ୍ରୀଡ଼ା ବିଭାଗର ମିଳିତ ଆନୁକୂଲ୍ୟରେ କଳିଙ୍ଗ ଷ୍ଟାଡିୟମର ଆକ୍ୱାଟିକ୍ ସେଣ୍ଟରରେ ଜାତୀୟ ସନ୍ତରଣ ର୍ୟାଙ୍କିଙ୍ଗ୍ ଚାମ୍ପିୟନଶିପ୍‌ର ୨ୟ ସଂସ୍କରଣ ୩ ଦିନଧରି ଜୁନ୍ ୧୦ରୁ ୧୨ ମଧ୍ୟରେ ଅନୁଷ୍ଠିତ ହୋଇଯାଇଛି । ଏହାର ଅନେକ ଇଭେଣ୍ଟରେ ଓଡ଼ିଶା ପ୍ରତିଯୋଗୀମାନେ ବାହାର ରାଜ୍ୟର ସନ୍ତରଣକାରୀଙ୍କୁ ଚ୍ୟାଲେଞ୍ଜ ଦେଇଥିଲେ । ଏଥିରୁ କେତେକରେ ଶ୍ରେଷ୍ଠତ୍ୱ ପ୍ରଦର୍ଶନ କରି ରାଜ୍ୟକୁ ଗର୍ବିତ କରିଥିଲେ ଓଡ଼ିଶା କ୍ରୀଡ଼ାବିତ୍ । ପ୍ରତିଯୋଗିତାରେ ଓଡ଼ିଶା ସନ୍ତରଣ ପ୍ରତିଭାଙ୍କୁ ମୋଟ ୧୭ଟି ପଦକ ମିଳିଥିଲା । ଏହା ମଧ୍ୟରେ ୫ ସ୍ୱର୍ଣ୍ଣ, ୬ ରୌପ୍ୟ ଓ ୬ ବ୍ରୋଞ୍ଜ ପଦକ ସାମିଲ । କେବଳ ମହିଳା ସୁଇମରମାନେ ୧୫ଟି ପଦକ ଜିତି ନିଜ ପ୍ରତିଭାର ପ୍ରମାଣ ଦେଇଥିଲେ । ପୁରୁଷ ପ୍ରତିଯୋଗୀଙ୍କ ମଧ୍ୟରୁ ଅଭିନବ ସିଂଙ୍କୁ ୨ଟି ବ୍ରୋଞ୍ଜ ପଦକ ମିଳିଥିଲା ।

ଓଡ଼ିଶା ପ୍ରତିଯୋଗୀଙ୍କ ମଧ୍ୟରୁ ସ୍ୱର୍ଣ୍ଣ ପଦକ ଦୃଷ୍ଟିରୁ ଅଧିକ ସଫଳ ରହିଥିଲେ ସୃଷ୍ଟି ଉପାଧ୍ୟାୟ । ସେ ୩ଟି ସ୍ୱର୍ଣ୍ଣ ପଦକ ଜିତିଥିଲେ । ମାତ୍ର ସଂଖ୍ୟା ଦୃଷ୍ଟିରୁ ଦେଖିବାକୁ ଗଲେ ସବୁଠାରୁ ଅଧିକ ପଦକ ହାସଲ କରିଥିଲେ ଦିବ୍ୟଙ୍କା ଦିବ୍ୟଜ୍ୟୋତି ପ୍ରଧାନ । ସେ ୩ ରୌପ୍ୟ ଓ ୨ ବ୍ରୋଞ୍ଜ ଏହିପରି ମୋଟ ୫ ପଦକ ହାସଲ କରିଥିଲେ । ସ୍ୱର୍ଣ୍ଣିମ ସଫଳତାକୁ ବିଚାରକୁ ନେଲେ ମନ୍ନତା ମିଶ୍ର ୨ ସ୍ୱର୍ଣ୍ଣ ଓ ୧ ରୌପ୍ୟ ପଦକ ଜିତି ଦ୍ୱିତୀୟ ସ୍ଥାନରେ ରହିଥିଲେ । ଓଡ଼ିଶାର ଅନ୍ତର୍ଜାତୀୟ ଅଭିଜ୍ଞତାସମ୍ପନ୍ନ ପ୍ରତ୍ୟାଶା ରାୟ ୨ ରୌପ୍ୟ ଓ ୧ ବ୍ରୋଞ୍ଜ ପଦକ ଜିତି ନିଜ ଦକ୍ଷତା ପ୍ରତିପାଦନ କରିଥିଲେ । ସୋନିଆ ପଟେଲ ଗୋଟିଏ ବ୍ରୋଞ୍ଜ ପଦକ ଜିତିବାକୁ ସକ୍ଷମ ହୋଇଥିଲେ ।

ପ୍ରତିଯୋଗିତାର ପ୍ରଥମ ଦିବସରେ ଅନୁଷ୍ଠିତ ୧୮ ବର୍ଷରୁ ଊର୍ଦ୍ଧ୍ୱ ମହିଳା ୨୦୦ ମିଟର ବଟରଫ୍ଲାଏରେ ସୃଷ୍ଟି ଉପାଧ୍ୟାୟ ସ୍ୱର୍ଣ୍ଣ, ୧୮ ବର୍ଷରୁ କମ୍ ବାଳିକା ୨୦୦ ମିଟର ବଟରଫ୍ଲାଏରେ ଦିବ୍ୟଙ୍କା ଦିବ୍ୟଜ୍ୟୋତି ପ୍ରଧାନ ରୌପ୍ୟ, ୫୦ ମିଟର ବାଳିକା ବ୍ରେଷ୍ଟ ଷ୍ଟ୍ରୋକ୍‌ରେ ମନ୍ନତା ମିଶ୍ର ରୌପ୍ୟ ଓ ଦିବ୍ୟଙ୍କା ଦିବ୍ୟଜ୍ୟୋତି ପ୍ରଧାନ ବ୍ରୋଞ୍ଜ ଏବଂ ୧୮ ବର୍ଷରୁ ଊର୍ଦ୍ଧ୍ୱ ମହିଳା ୨୦୦ ମିଟର ଫ୍ରି ଷ୍ଟାଇଲରେ ପ୍ରତ୍ୟାଶା ରାୟ ରୌପ୍ୟ ପଦକ ପାଇଥିଲେ । ଦ୍ୱିତୀୟ ଦିବସରେ ୧୦୦ ମିଟର ବ୍ରେଷ୍ଟ ଷ୍ଟ୍ରୋକ୍‌ରେ ମନ୍ନତା ମିଶ୍ର ସ୍ୱର୍ଣ୍ଣ, ୧୦୦ ମିଟର ବଟରଫ୍ଲାଏରେ ସୃଷ୍ଟି ଉପାଧ୍ୟାୟ ସ୍ୱର୍ଣ୍ଣ, ଦିବ୍ୟଙ୍କା ପ୍ରଧାନ ୧୦୦ ମିଟର ବ୍ରେଷ୍ଟ ଷ୍ଟ୍ରୋକ୍‌ରେ ରୌପ୍ୟ ଓ ୧୦୦ ମିଟର ବଟରଫ୍ଲାଏରେ ବ୍ରୋଞ୍ଜ, ୧୦୦ ମିଟର ଫ୍ରିଷ୍ଟାଇଲରେ ସୋନିଆ ପଟେଲ ଓ ୧୫୦୦ ମିଟର ଫ୍ରିଷ୍ଟାଇଲରେ ଅଭିନବ ସିଂ ବ୍ରୋଞ୍ଜ ପଦକ ଜିତିଥିଲେ । ସେହିପରି ତୃତୀୟ ଦିବସରେ ଅନୁଷ୍ଠିତ ୧୮ ବର୍ଷରୁ କମ୍ ବାଳିକା ୨୦୦ ମିଟର ବ୍ରେଷ୍ଟଷ୍ଟ୍ରୋକ୍‌ରେ ମନ୍ନତା ମିଶ୍ର ସ୍ୱର୍ଣ୍ଣ ଓ ଦିବ୍ୟଙ୍କା ଦିବ୍ୟଜ୍ୟୋତି ପ୍ରଧାନ ରୌପ୍ୟ, ୧୮ ବର୍ଷରୁ ଊର୍ଦ୍ଧ୍ୱ ମହିଳା ୫୦ ମିଟର ବଟରଫ୍ଲାଏରେ ସୃଷ୍ଟି ଉପାଧ୍ୟାୟ ସ୍ୱର୍ଣ୍ଣ, ୧୮ ବର୍ଷରୁ ଊର୍ଦ୍ଧ୍ୱ ମହିଳା ୧୦୦ ମିଟର ବ୍ୟାକ୍‌ଷ୍ଟ୍ରୋକ୍‌ରେ ପ୍ରତ୍ୟାଶା ରାୟ ରୌପ୍ୟ ଓ ୪୦୦ ମିଟର ଫ୍ରିଷ୍ଟାଇଲରେ ବ୍ରୋଞ୍ଜ ଏବଂ ୧୮ ବର୍ଷରୁ କମ୍ ବାଳକ ୪୦୦ ମିଟର ଫ୍ରିଷ୍ଟାଇଲରେ ଅଭିନବ ସିଂ ବ୍ରୋଞ୍ଜ ପଦକ ଜିତିଥିଲେ ।

ଦିବ୍ୟଙ୍କା ଦିବ୍ୟଜ୍ୟୋତି ପ୍ରଧାନ

ସୃଷ୍ଟି ଉପାଧ୍ୟାୟ

କଳିଙ୍ଗ ଷ୍ଟାଡିୟମରେ ଜାତୀୟ ସନ୍ତରଣ ର୍ୟାଙ୍କିଙ୍ଗ୍ ଚାମ୍ପିୟନଶିପ୍ ଅନୁଷ୍ଠିତ ହୋଇଯାଇଛି। ଏଥିରେ ଓଡ଼ିଶା ପ୍ରତିଯୋଗୀମାନେ ୧୭ ପଦକ ଜିତି ରାଜ୍ୟକୁ ଗର୍ବିତ କରିଛନ୍ତି। ସ୍ୱର୍ଣ୍ଣିମ ସଫଳତା ଦୃଷ୍ଟିରୁ ସୃଷ୍ଟି ଉପାଧ୍ୟାୟ ଆଗରେ ରହିଥିବାବେଳେ ସଂଖ୍ୟା ଦୃଷ୍ଟିରୁ ୫ ପଦକ ଜିତି ଉଜ୍ଜ୍ୱଳ ଭବିଷ୍ୟତର ସୂଚନା ଦେଇଛନ୍ତି ଦିବ୍ୟଙ୍କା ଦିବ୍ୟଜ୍ୟୋତି ପ୍ରଧାନ। ମନ୍ନତା ମିଶ୍ର, ପ୍ରତ୍ୟାଶା ରାୟ, ସୋନିଆ ପଟେଲ ଓ ଅଭିନବ ସିଂ ମଧ୍ୟ ପ୍ରଦର୍ଶନର ଛାପ ଛାଡ଼ିଛନ୍ତି।

–ପ୍ରସ୍ତୁତି: ତପନ କୁମାର ସ୍ୱାଇଁ

କାହାକୁ କେତେ ପଦକ

ସୃଷ୍ଟି ଉପାଧ୍ୟାୟ (୩ ସ୍ୱର୍ଣ୍ଣ)
- ମହିଳା ୨୦୦ ମିଟର ବଟରଫ୍ଲାଏ (୨:୨୬.୧୮ ସେକେଣ୍ଡ)
- ମହିଳା ୧୦୦ ମିଟର ବଟରଫ୍ଲାଏ (୧:୦୩.୪୮ ସେକେଣ୍ଡ)
- ମହିଳା ୫୦ ମିଟର ବଟରଫ୍ଲାଏ (୨୯.୩୨ ସେକେଣ୍ଡ)

ମନ୍ନତା ମିଶ୍ର (୨ ସ୍ୱର୍ଣ୍ଣ, ୧ ରୌପ୍ୟ)
- ୧୮ ବର୍ଷରୁ କମ୍ ବାଳିକା ୧୦୦ ମି. ବ୍ୟାକ୍‌ଷ୍ଟ୍ରୋକ୍ (୧:୧୪.୭୧ ସେକେଣ୍ଡ)
- ୧୮ ବର୍ଷରୁ କମ୍ ବାଳିକା ୨୦୦ ମି. ବ୍ୟାକ୍‌ଷ୍ଟ୍ରୋକ୍ (୨:୪୦.୩୮ ସେକେଣ୍ଡ)
- ୧୮ ବର୍ଷରୁ କମ୍ ବାଳିକା ୫୦ ମି. ବ୍ୟାକ୍‌ଷ୍ଟ୍ରୋକ୍ (୩୪.୬୫ ସେକେଣ୍ଡ)

ଦିବ୍ୟଙ୍କା ଦିବ୍ୟଜ୍ୟୋତି ପ୍ରଧାନ (୩ ରୌପ୍ୟ, ୨ ବ୍ରୋଞ୍ଜ)
- ୧୮ ବର୍ଷରୁ କମ୍ ବାଳିକା ୨୦୦ ମି. ବଟରଫ୍ଲାଏ (୨:୨୯.୪୫ ସେକେଣ୍ଡ)
- ୧୮ ବର୍ଷରୁ କମ୍ ବାଳିକା ୧୦୦ ମି. ବ୍ରେଷ୍ଟଷ୍ଟ୍ରୋକ୍ (୧:୧୬.୧୦ ସେକେଣ୍ଡ)
- ୧୮ ବର୍ଷରୁ କମ୍ ବାଳିକା ୨୦୦ ମି. ବ୍ରେଷ୍ଟଷ୍ଟ୍ରୋକ୍ (୨:୪୮.୪୪ ସେକେଣ୍ଡ)
- ୧୮ ବର୍ଷରୁ କମ୍ ବାଳିକା ୫୦ ମି. ବ୍ରେଷ୍ଟଷ୍ଟ୍ରୋକ୍ (୩୫.୦୯ ସେକେଣ୍ଡ)
- ୧୮ ବର୍ଷରୁ କମ୍ ବାଳିକା ୫୦ ମି. ବଟରଫ୍ଲାଏ (୧:୦୭.୧୧ ସେକେଣ୍ଡ)

ପ୍ରତ୍ୟାଶା ରାୟ (୨ ରୌପ୍ୟ, ୧ ବ୍ରୋଞ୍ଜ)
- ମହିଳା ୨୦୦ ମିଟର ଫ୍ରିଷ୍ଟାଇଲ (୨:୧୪.୫୯ ସେକେଣ୍ଡ)
- ମହିଳା ୧୦୦ ମିଟର ବ୍ୟାକ୍‌ଷ୍ଟ୍ରୋକ୍ (୧:୦୭.୦୨ ସେକେଣ୍ଡ)
- ମହିଳା ୪୦୦ ମିଟର ଫ୍ରିଷ୍ଟାଇଲ (୪:୪୫.୩୪ ସେକେଣ୍ଡ)

ଅଭିନବ ସିଂ (୨ ବ୍ରୋଞ୍ଜ)
- ୧୮ ବର୍ଷରୁ କମ୍ ବାଳକ ୧୫୦୦ମି. ଫ୍ରିଷ୍ଟାଇଲ (୧୮:୪୨.୩୩ ସେକେଣ୍ଡ)
- ୧୮ ବର୍ଷରୁ କମ୍ ବାଳକ ୪୦୦ମି. ଫ୍ରିଷ୍ଟାଇଲ (୪:୪୧.୨୦ ସେକେଣ୍ଡ)

ସୋନିଆ ପଟେଲ (୧ ବ୍ରୋଞ୍ଜ)
- ମହିଳା ୧୦୦ ମିଟର ଫ୍ରିଷ୍ଟାଇଲ (୧:୦୧.୭୩ ସେକେଣ୍ଡ)

ପଦକ ବିଜୟିନୀଙ୍କ କ୍ୟାରିୟର

ପ୍ରତ୍ୟାଶା ରାୟ: ବିଶ୍ୱବିଦ୍ୟାଳୟସ୍ତରୀୟ ହେଉ କିମ୍ବା ରାଜ୍ୟ, ଜାତୀୟ ଓ ଅନ୍ତର୍ଜାତୀୟ ସ୍ତରରେ ପ୍ରତ୍ୟାଶା ରାୟ ଓଡ଼ିଶା ସନ୍ତରଣରେ ଏକ ଚର୍ଚ୍ଚିତ ଚେହେରା । ଚାରୁଶ୍ରୀ ବେହୁରା ଓ ରଜତ କୁମାର ରାୟଙ୍କ କନ୍ୟା ପ୍ରତ୍ୟାଶା ରାଜ୍ୟ ସ୍ତରରେ ଚମକ ସୃଷ୍ଟି କରିବାପରେ ୨୦୧୪ରେ ଜାତୀୟ ପଦାର୍ପଣ କରିଥିଲେ । ଇନ୍ଦୋରରେ ଅନୁଷ୍ଠିତ ସବ୍-ଜୁନିୟର ନ୍ୟାଶନାଲ ଆକ୍ୱାଟିକ୍ ଚାମ୍ପିୟନଶିପ୍‌ର ୫୦ ମିଟ୍ ବ୍ୟାକ୍‌ଷ୍ଟ୍ରୋକ୍‌ରେ ବ୍ରୋଞ୍ଜ ପଦକ ଜିତିବା ପରଠାରୁ ସେ ଆଉ ପଛକୁ ଫେରି ଚାହିନାହାନ୍ତି । ଜାତୀୟ ସ୍ତରରେ ଇତିମଧ୍ୟରେ ପାଖାପାଖି ଦୁଇ ଡଜନ ପଦକ ଜିତି ସାରିଥିବା ପ୍ରତ୍ୟାଶା ୨୦୧୬ରେ ଅନ୍ତର୍ଜାତୀୟ ପଦାର୍ପଣରେ ସଫଳ ହୋଇଥିଲେ । ସେ ଶ୍ରୀଲଙ୍କାର କଲମ୍ବୋରେ ଅନୁଷ୍ଠିତ ସାଉଥ୍ ଏସିଆନ ଆକ୍ୱାଟିକ୍ ଚାମ୍ପିୟନଶିପ୍‌ରେ ୪ ସ୍ୱର୍ଣ୍ଣ ଓ ୧ ରୌପ୍ୟ ପଦକ ଜିତି ନିଜ ଅନ୍ତର୍ଜାତୀୟ ପଦାର୍ପଣକୁ ସ୍ମରଣୀୟ କରି ଦେଇଥିଲେ । ୨୦୨୩ରେ ବ୍ୟାଙ୍କକ୍‌ର ଆସୁମ୍ପସନ ୟୁନିଭର୍ସିଟି ଆକ୍ୱାଟିକ୍ ସେଣ୍ଟରରେ ଅନୁଷ୍ଠିତ ଥାଇଲାଣ୍ଡ ଏଜ୍‌ଗ୍ରୁପ୍ ସୁଇମିଂ ଚାମ୍ପିୟନଶିପ୍‌ର ୫୦ ଓ ୨୦୦ ମିଟର ବ୍ୟାକ୍‌ଷ୍ଟ୍ରୋକ୍ ଇଭେଣ୍ଟରେ ୨ଟି ରୌପ୍ୟ ପଦକ ଜିତି ସେ ନିଜ କ୍ୟାରିୟରକୁ ଋଦ୍ଧିମନ୍ତ କରିଛନ୍ତି । ବରଗଡ଼ ଜିଲା ସରବୁଲ ଗ୍ରାମ ବାସିନ୍ଦା ପ୍ରତ୍ୟାଶା ସମ୍ପ୍ରତି ପରିବାର ସହ ଭୁବନେଶ୍ୱରରେ ରହୁଛନ୍ତି ଏବଂ କଳିଙ୍ଗ ଷ୍ଟାଡିୟମସ୍ଥିତ ଜେଏସ୍‌ଡବ୍ଲ୍ୟୁ ସୁଇମିଂ ହାଇପରଫର୍ମାନ୍ସ ସେଣ୍ଟର (ଏଚ୍‌ପିସି)ରେ ଅଭ୍ୟାସ କରୁଛନ୍ତି ।

ସୃଷ୍ଟି ଉପାଧ୍ୟାୟ: ପଶ୍ଚିମବଙ୍ଗ ରାଜ୍ୟର କୋଲକାତା ବାସିନ୍ଦା ସୃଷ୍ଟି ଉପାଧ୍ୟାୟ ସମ୍ପ୍ରତି ଭୁବନେଶ୍ୱର କଳିଙ୍ଗ ଷ୍ଟାଡିୟମସ୍ଥିତ ଜେଏସ୍‌ଡବ୍ଲ୍ୟୁ ସୁଇମିଂ ହାଇପରଫର୍ମାନ୍ସ ସେଣ୍ଟର (ଏଚ୍‌ପିସି)ରେ ଅଭ୍ୟାସ କରୁଥିବାରୁ ୨୦୨୧-୨୨ରୁ ଓଡ଼ିଶା ପକ୍ଷରୁ ପ୍ରତିନିଧିତ୍ୱ କରିଆସୁଛନ୍ତି । ତାଙ୍କ ମା'ଙ୍କ ନାମ ସଞ୍ଚୁକ୍ତା ଓ ବାପା ତରୁଣ କୁମାର ଉପାଧ୍ୟାୟ । ଏଚ୍‌ପିସିରେ ଟ୍ରେନିଂ ନେଇ ସେ ଇତିମଧ୍ୟରେ ଅନ୍ତର୍ଜାତୀୟ ପଦାର୍ପଣ ମଧ୍ୟ କରିସାରିଛନ୍ତି । ଏହି ପଦାର୍ପଣ ତାଙ୍କପାଇଁ ସ୍ମରଣୀୟ ମଧ୍ୟ ହୋଇଛି । ୨୦୨୩ ଏପ୍ରିଲ ୧୦ ଓ ୧୧ରେ ବ୍ୟାଙ୍କକ୍‌ର ଆସୁମ୍ପସନ ୟୁନିଭର୍ସିଟି ଆକ୍ୱାଟିକ୍ ସେଣ୍ଟରରେ ଅନୁଷ୍ଠିତ ଥାଇଲାଣ୍ଡ ଏଜ୍‌ଗ୍ରୁପ୍ ସୁଇମିଂ ଚାମ୍ପିୟନଶିପ୍‌ର ୫୦, ୧୦୦ ଓ ୨୦୦ ମିଟର ବଟରଫ୍ଲାଏ ଇଭେଣ୍ଟରେ ସେ ୩ଟି ବ୍ରୋଞ୍ଜ ପଦକ ଜିତି ନିଜ ଉଜ୍ଜ୍ୱଳ ଭବିଷ୍ୟତର ସୂଚନା ଦେଇଛନ୍ତି । କେବଳ ସେତିକି ନୁହେଁ ସେ ସମସ୍ତ ୩ଟି ଯାକ ବଟରଫ୍ଲାଏ ଏବଂ ୨୦୦ ମିଟର ବ୍ୟକ୍ତିଗତ ମିଡ୍‌ଲେ ଇଭେଣ୍ଟରେ ଶ୍ରେଷ୍ଠ ଟାଇମିଂ ଦେବାରେ ମଧ୍ୟ ସକ୍ଷମ ହୋଇଥିଲେ । ଜାତୀୟ ସ୍ତରରେ ଡଜନରୁ ଊର୍ଦ୍ଧ୍ୱ ପଦକ ଜିତି ସାରିଥିବା ସୃଷ୍ଟି ୨୦୨୩ରେ ଗୋଆର ପଞ୍ଜିମଠାରେ ଅନୁଷ୍ଠିତ ୩୭ତମ ଜାତୀୟ କ୍ରୀଡ଼ାର ୧୦୦ ମିଟର ବଟରଫ୍ଲାଏରେ ବ୍ରୋଞ୍ଜ ପଦକ ଜିତି ରାଜ୍ୟପାଇଁ ଇତିହାସ ସୃଷ୍ଟି କରିଥିଲେ । ଜାତୀୟ କ୍ରୀଡ଼ାରେ ସୁଇମିଂ ଇଭେଣ୍ଟରେ ଓଡ଼ିଶାପାଇଁ ଏହାଥିଲା ସର୍ବପ୍ରଥମ ପଦକ । ସେ ସେଠାରେ ୪x୧୦୦ ମିଟର ମିଡ୍‌ଲେ ରିଲେରେ ମଧ୍ୟ ବ୍ରୋଞ୍ଜ ଜିତିଥିଲେ । ଏବେ ସେ ଭୁବନେଶ୍ୱର ଏବଂ ଓଡ଼ିଶା ପାଇଁ ବିଭିନ୍ନ ପ୍ରତିଯୋଗିତାରେ ପ୍ରତିନିଧିତ୍ୱ କରୁଛନ୍ତି ।

ମନ୍ନତା ମିଶ୍ର: ଭୁବନେଶ୍ୱରର ମନ୍ନତା ମିଶ୍ର ମଧ୍ୟ ରାଜ୍ୟ ଓ ଜାତୀୟ ସ୍ତରରେ ପ୍ରଦର୍ଶନର ଛାପ ଛାଡ଼ିବାପରେ ଅନ୍ତର୍ଜାତୀୟ ପଦାର୍ପଣ କରିଛନ୍ତି । ୨୦୨୪ ଫେବୃୟାରୀରେ ସେ ନୂଆଦିଲ୍ଲୀର ଡକ୍ଟର ଶ୍ୟାମା ପ୍ରସାଦ ମୁଖାର୍ଜୀ ସୁଇମିଂ ପୁଲ୍ କମ୍ପ୍ଲେକ୍ସରେ ଅନୁଷ୍ଠିତ ପ୍ରଥମ ବିଆଇଏମ୍‌ଏସ୍‌ଟିଇସି (ବେ ଅଫ୍ ବେଙ୍ଗଲ ଇନସିଏଟିଭ୍ ଫର ମଲ୍ଟି-ସେକ୍ଟୋରାଲ ଟେକ୍ନିକାଲ ଆଣ୍ଡ ଇକୋନୋମିକ୍ କୋଅପରେଶନ) ଆକ୍ୱାଟିକ୍ ଚାମ୍ପିୟନଶିପ୍‌ର ମହିଳା ୨୦୦ ମିଟର ବ୍ରେଷ୍ଟଷ୍ଟ୍ରୋକ୍ ଇଭେଣ୍ଟରେ ସେ ରୌପ୍ୟ ପଦକ ହାସଲ କରିଥିଲେ । ଏହା ହେଉଛି ଅନ୍ତର୍ଜାତୀୟ ସ୍ତରରେ ତାଙ୍କର ପ୍ରଥମ ପଦକ । ରାଜ୍ୟ ସ୍ତରରେ ଅନେକ ପ୍ରତିଯୋଗିତାରେ ଚମକ ଦେଖାଇଥିବା ମନ୍ନତା ଜାତୀୟ ପ୍ରତିଯୋଗିତାରେ ମଧ୍ୟ ପ୍ରଦର୍ଶନ ମାଧ୍ୟମରେ ନିଜର ସ୍ୱତନ୍ତ୍ର ପରିଚୟ ସୃଷ୍ଟି କରିଛନ୍ତି । ମା' ସୋମା ମିଶ୍ର ଓ ବାପା ମନୋଜ ମିଶ୍ରଙ୍କ ଏହି ଲଳନା ୨୦୧୭ରେ ପ୍ରଥମେ ଜାତୀୟ ପ୍ରତିଯୋଗିତାରେ ପାଦ ଦେଇଥିଲେ । ୨୦୧୯ରେ ମଧ୍ୟପ୍ରଦେଶର ଭୋପାଳରେ ଅନୁଷ୍ଠିତ ସିବିଏସ୍‌ଇ ନ୍ୟାଶନାଲ ସୁଇମିଂ ଚାମ୍ପିୟନଶିପ୍‌ର ୧୯ ବର୍ଷରୁ କମ୍ ବାଳିକା ୫୦ ଓ ୧୦୦ ମିଟର ବ୍ରେଷ୍ଟଷ୍ଟ୍ରୋକ୍‌ରେ ରୌପ୍ୟ ପଦକ ଜିତି କ୍ୟାରିୟରକୁ ଆଗକୁ ବଢ଼ାଇଥିଲେ ।

ଦିବ୍ୟଙ୍କା ଦିବ୍ୟଜ୍ୟୋତି ପ୍ରଧାନ: ଅନ୍ତର୍ଜାତୀୟ ସ୍ତରରେ ପାଦ ଥାପି ନ ଥିଲେ ମଧ୍ୟ ଭୁବନେଶ୍ୱରର ଦିବ୍ୟଙ୍କା ଦିବ୍ୟଜ୍ୟୋତି ପ୍ରଧାନ ରାଜ୍ୟ ଏବଂ ଜାତୀୟ ସ୍ତରରେ ଜଣେ ପ୍ରତିଭାସମ୍ପନ୍ନ ସନ୍ତରଣକାରୀଭାବେ ବେଶ୍ ପରିଚିତ । କଳିଙ୍ଗ ଷ୍ଟାଡିୟମରେ ଅନୁଷ୍ଠିତ ଜାତୀୟ ସନ୍ତରଣ ର୍ୟାଙ୍କିଙ୍ଗ୍ ଚାମ୍ପିୟନଶିପ୍‌ରେ ସେ ଜାତୀୟ କ୍ୟାରିୟର ଆରମ୍ଭ କରିଛନ୍ତି । ପଦାର୍ପଣରେ ସେ ଚମକ ଦେଖାଇ ୫ ପଦକ ହାସଲ କରିଛନ୍ତି । ଖେଲୋ ଇଣ୍ଡିଆ ସମେତ ବିଭିନ୍ନ ଏଜ୍‌ଗ୍ରୁପ୍ ପ୍ରତିଯୋଗିତାରେ ସେ ସଫଳତା ହାସଲ କରି ନିଜ ଉଜ୍ଜ୍ୱଳ ଭବିଷ୍ୟତର ସୂଚନା ଦେଇଛନ୍ତି । ବର୍ତ୍ତମାନ ସେ କଳିଙ୍ଗ ଷ୍ଟାଡିୟମସ୍ଥିତ ଜେଏସ୍‌ଡବ୍ଲ୍ୟୁ ସୁଇମିଂ ହାଇପରଫର୍ମାନ୍ସ ସେଣ୍ଟର (ଏଚ୍‌ପିସି)ରେ ଅଭ୍ୟାସ କରୁଛନ୍ତି ।

ସୋନିଆ ପଟେଲ: ସମ୍ବଲପୁରର ସୋନିଆ ପଟେଲ ହେଉଛନ୍ତି ରାଜ୍ୟର ଅନ୍ୟତମ ପରିଚିତ ସନ୍ତରଣ ପ୍ରତିଭା । ସେ ରାଜ୍ୟସ୍ତରୀୟ ପ୍ରତିଯୋଗିତାରେ ସଫଳ ପ୍ରଦର୍ଶନ କରିବାପରେ ୨୦୨୩ରେ ଜାତୀୟ ପଦାର୍ପଣରେ ଗୋଆର ପଞ୍ଜିମଠାରେ ଅନୁଷ୍ଠିତ ୩୭ତମ ଜାତୀୟ କ୍ରୀଡ଼ାର ୪x୧୦୦ ମିଟର ମିଡ୍‌ଲେ ରିଲେରେ ବ୍ରୋଞ୍ଜ ପଦକ ଜିତି କ୍ୟାରିୟରକୁ ଆଗକୁ ବଢ଼ାଇଥିଲେ । ବିଶ୍ୱବିଦ୍ୟାଳୟସ୍ତରୀୟ ପ୍ରତିଯୋଗିତାରେ ମଧ୍ୟ ସେ ସମ୍ବଲପୁର ବିଶ୍ୱବିଦ୍ୟାଳୟ ପକ୍ଷରୁ ପ୍ରତିନିଧିତ୍ୱ କରି ଭଲ ପ୍ରଦର୍ଶନ କରିଆସିଛନ୍ତି । ସେ ଏବେ କଳିଙ୍ଗ ଷ୍ଟାଡିୟମରେ ଏଚ୍‌ପିସିରେ ଟ୍ରେନିଂ ନେଉଛନ୍ତି ।

ପ୍ରତ୍ୟାଶା ରାୟ, ମନ୍ନତା ମିଶ୍ର, ସୋନିଆ ପଟେଲ ଓ ସୃଷ୍ଟି ଉପାଧ୍ୟାୟ ।

ଇଚ୍ଛାଶକ୍ତି

ଆର୍ମେନିଆଠାରେ ଟାଇଟଲ ଜିତି
ଗ୍ରାଣ୍ଡମାଷ୍ଟର ଏରିଗାସି
ଆଭାଙ୍କ୍ଷାନ ମେମୋରିଆଲ ଚେସ୍‌ରେ
ମ୍ୟାଚ ଡ୍ର' କଲା ବସି
ପେଟ୍ରୋସ୍ୟାନ ଗଲା ଖସି
ସର୍ବୋଚ୍ଚ ର୍ୟାଙ୍କିଙ୍ଗପ୍ରାପ୍ତ ଖେଳାଳି
ଏଠାରେ
ରେକର୍ଡ କରିଛି ହସି ।

ଭାରତୀୟ ଜାଭେଲିନ
ଥ୍ରୋୟର ନୀରଜ
ଥୟ କରି ଦେହ ମୁଣ୍ଡ
ଫିନ୍‌ଲାଣ୍ଡ ପାଭୋ ନୁର୍ମି ଗେମ୍ସରେ
ଗୋଲ୍ଡେନ ପାଇ ସେ ଷଣ୍ଢ
ଓଡ଼ିଶା ପ୍ରତୀକ ଧଣ୍ଡ
ସୁନା ପୁଅ ବୋଲି ଚହଳ ପଡ଼ଇ
ସହରଠୁ ଗାଁ ଦାଣ୍ଡ ।

ଟି୨୦ କ୍ରିକେଟ ବିଶ୍ୱକପରେ
ଉଗାଣ୍ଡା ମାରିଛି ବାଜି
ୱାର୍ଲ୍ଡ କପ୍‌ରେ ଏ ହିଷ୍ଟୋରିକାଲ ୱିନ୍
ଖେଳାଳି ଆଣିଲେ ଛୁଟି
ଇଚ୍ଛାଶକ୍ତି ବଳେ ଆଜି
ଶିକ୍ଷା ବୈଷୟିକ କ୍ରୀଡ଼ାରେ
ସେ ଲୋକ
ସଫଳତା ପାଏ ଭଜି ।

–ସୁବାସ ଚନ୍ଦ୍ର ପ୍ରଧାନ

ଜନ୍ମଦିନର ଶୁଭେଚ୍ଛା

ନାମ: .....
ବୟସ:.....
ଜନ୍ମ ତାରିଖ: .....

ମାମା
ପରିବାରବର୍ଗ

ଏଠାରେ ୨ X ୨ ସେ.ମି. ଫଟୋ ଲଗାନ୍ତୁ

ସର୍ତ୍ତାବଳୀ: ଏହି କୁପନ ବ୍ୟବହାର କରି ସମ୍ପୂର୍ଣ୍ଣ ମାଗଣାରେ ଜନ୍ମଦିନର ଶୁଭେଚ୍ଛା ଜଣାନ୍ତୁ। ଫଟୋଗ୍ରାଫ ସହିତ କୁପନଟି ପ୍ରକାଶନ ତାରିଖର ୭ ଦିନ ପୂର୍ବରୁ ଜନ୍ମଦିନ ଶୁଭେଚ୍ଛା, ଧରିତ୍ରୀ, ବି-୨୬, ରସୁଲଗଡ ଶିଳ୍ପାଞ୍ଚଳ, ଭୁବନେଶ୍ୱର-୧୦ ଠିକଣାରେ ପହଞ୍ଚିବା ଆବଶ୍ୟକ।

ଆଇପିଓ ଲଞ୍ଚ୍ କରିବ ଓଲା

ସେବିର ଅନୁମୋଦନ

ଭୁବନେଶ୍ୱର,୨୦।୬(ଅନୁରାଧା ମହାରଣା)

ଇନିସିଆଲ ପବ୍ଲିକ ଅଫର (ଆଇପିଓ) ଆରମ୍ଭ କରିବା ପାଇଁ ଓଲା ଇଲେକ୍ଟ୍ରିକ ସିକ୍ୟୁରିଟି ଏକ୍ସଚେଞ୍ଜ ବୋର୍ଡ ଅଫ୍ ଇଣ୍ଡିଆ (ସେବି)ରୁ ଅନୁମୋଦନ ଲାଭ କରିଛି। ଓଲା ଭାରତର ସର୍ବବୃହତ୍ ବୈଦ୍ୟୁତିକ ଦୁଇଚକିଆ ଉତ୍ପାଦନକାରୀ ସଂସ୍ଥା ହୋଇଥିବାବେଳେ ବେଙ୍ଗାଲୁରୁସ୍ଥିତ କମ୍ପାନୀ ଆଇପିଓ ପାଇଁ ରେଡ୍ ହେରିଙ୍ଗ ପ୍ରୋସ୍‌ପେକ୍ଟସ (ଡିଆର୍‌ଏଚ୍‌ପି) ଡ୍ରାଫ୍ଟ ୨୦୨୩ ଡିସେମ୍ବର ୨୨ରେ ସେବିରେ ଦାଖଲ କରିଥିଲେ। ଏହାସହ ସେବି ଆଇପିଓ ଲଞ୍ଚ କରିବା ପାଇଁ ଏମ୍‌କ୍ୟୋର ଫାର୍ମାସ୍ୟୁଟିକାଲ୍ସକୁ ମଧ୍ୟ ଅନୁମତି ଦେଇଛି। ଆଇପିଓ ଆଣିବା ପାଇଁ କମ୍ପାନୀ ଗତ ସପ୍ତାହରେ ଡିଆର୍‌ଏଚ୍‌ପି ଦାଖଲ କରିଥିଲା। ଡିଆର୍‌ଏଚ୍‌ପି ଅନୁଯାୟୀ, ଓଲା ଇଲେକ୍ଟ୍ରିକ ବିକ୍ରୟ ପାଇଁ ଅଫର ମାଧ୍ୟମରେ ୯.୫୨ ମିଲିୟନ ଶେୟାର ବିକ୍ରୟ କରିବାକୁ ଏବଂ ନୂତନ ଶେୟାର ପ୍ରଦାନ କରି ୫,୫୦୦ କୋଟି ଟଙ୍କା ସଂଗ୍ରହ କରିବାକୁ ପ୍ରସ୍ତାବ ଦେଇଥିଲା। ଏହି କ୍ରମରେ କମ୍ପାନୀ ପ୍ରତିଷ୍ଠାତା ଭବଶ ଅଗ୍ରୱାଲ କେବଳ ୪.୭୩ କୋଟି ଶେୟାର ବିକ୍ରି କରିବାକୁ ଯାଉଛନ୍ତି। ଏମ୍‌କ୍ୟୋର୍ ଫାର୍ମାସ୍ୟୁଟିକାଲ୍ସ ୮୦୦ କୋଟି ଟଙ୍କା ମୂଲ୍ୟର ନୂତନ ଇକ୍ୱିଟି ଶେୟାର ପ୍ରଦାନ କରିବ ଏବଂ କମ୍ପାନୀର ନିବେଶକମାନେ ଓଏଫ୍‌ଏସ୍ ମାଧ୍ୟମରେ ୧.୩୬ କୋଟି ଇକ୍ୱିଟି ଶେୟାର ବିକ୍ରି କରିବେ।

ଶେୟାର ବଜାରରେ ଉତ୍ସାହ

ନୂଆଦିଲ୍ଲୀ,୨୦।୬

ଦିନକ ପରେ ପୁଣି ଥରେ ଘରୋଇ ଶେୟାର ବଜାର କାରବାରରେ ପରିବର୍ତ୍ତନ ଘଟିଛି। ଏପରିକି ଚଳିତ ସପ୍ତାହର ୩ୟ କାର୍ଯ୍ୟ ଦିବସ ଫଳାଫଳ ଅନୁଯାୟୀ ଶେୟାର ବଜାରର ନିବେଶକମାନେ ଲକ୍ଷାଧିକ ଟଙ୍କାର ନିବେଶ ବୃଦ୍ଧି କରିଛନ୍ତି। ବିଶେଷ କରି ଗୁରୁବାର ବମ୍ବେ ଷ୍ଟକ୍ ଏକ୍ସଚେଞ୍ଜ (ବିଏସ୍‌ଇ)ର ସେନ୍‌ସେକ୍ସ ୧୪୧ (୧୪୧.୩୪) ପଏଣ୍ଟ ବଢି ୭୭,୪୭୯(୭୭,୪୭୮.୯୩) ଅଙ୍କରେ କାରବାର ବନ୍ଦ କରିଥିଲା। ସେହିଭଳି ନ୍ୟାଶନାଲ ଷ୍ଟକ୍ ଏକ୍ସଚେଞ୍ଜ (ଏନ୍‌ଏସ୍‌ଇ)ର ନିଫ୍ଟି-୫୦ରେ ମଧ୍ୟ ୫୧(୫୧.୦୦) ପଏଣ୍ଟ ବୃଦ୍ଧି ଘଟି ୨୩,୫୬୭ (୨୩,୫୬୭.୦୦) ଅଙ୍କରେ କାରବାର ବନ୍ଦ ହୋଇଥିଲା।

ରିଲାଏନ୍ସ ଜିଓର ନୂଆ ମାଇଲଖୁଣ୍ଟ

ଭୁବନେଶ୍ୱର,୨୦।୬

ଦେଶର ପ୍ରମୁଖ ଘରୋଇ ଟେଲିକମ୍ କମ୍ପାନୀ 'ରିଲାଏନ୍ସ ଜିଓ' ୨୦୨୪ ଏପ୍ରିଲ ମାସରେ ମଧ୍ୟ ଉଲ୍ଲେଖନୀୟ ସଫଳତା ସହ ନୂଆ ମାଇଲଖୁଣ୍ଟ ହାସଲ କରିଛି। ଏପରିକି ଓଡ଼ିଶା ବଜାରରେ କମ୍ପାନୀ ୧ ନମ୍ବର ଡିଜିଟାଲ ସେବା ପ୍ରଦାନକାରୀ ଭାବେ ତା'ର ଜୟଯାତ୍ରା ଜାରି ରଖିଛି।

ଉଲ୍ଲେଖଯୋଗ୍ୟ, ୨୦୨୪ ଏପ୍ରିଲରେ ରିଲାଏନ୍ସ ଜିଓ ଓଡ଼ିଶାର ଉଭୟ ଓୟାରଲେସ ଏବଂ ଓୟାରଲାଇନ ସେବା କ୍ଷେତ୍ରରେ ସର୍ବାଧିକ ନୂଆ ଗ୍ରାହକ ଯୋଡ଼ିଛି। ଭାରତୀୟ ଦୂରସଞ୍ଚାର ନିୟାମକ କର୍ତ୍ତୃପକ୍ଷ (ଟ୍ରାଇ) ପକ୍ଷରୁ ପ୍ରକାଶିତ ସଦ୍ୟତମ ଟେଲିକମ୍ ଗ୍ରାହକ ତଥ୍ୟ ଅନୁଯାୟୀ ୨୦୨୪ ଏପ୍ରିଲ ମାସରେ ଜିଓ ଓଡ଼ିଶାରେ ସର୍ବାଧିକ ୧,୧୩,୧୮୬ ନୂଆ ମୋବାଇଲ ଉପଭୋକ୍ତା ଯୋଡ଼ିଥିବା ବେଳେ ଜିଓର ନିକଟତମ ପ୍ରତିଦ୍ୱନ୍ଦ୍ୱୀ ଏୟାରଟେଲ ଏହି ସମୟ ମଧ୍ୟରେ ମାତ୍ର ୮,୯୫୪ ମୋବାଇଲ ଉପଭୋକ୍ତା ଯୋଡ଼ିଛି। ଅପରପକ୍ଷରେ ଭୋଡାଫୋନ୍ ଆଇଡିଆ ଓ ବିଏସ୍‌ଏନ୍‌ଏଲ୍ ୨୦୨୪ ଏପ୍ରିଲ ମାସରେ ଓଡ଼ିଶାରେ ହଜାର ହଜାର ଗ୍ରାହକ ହରାଇଥିବା ଟ୍ରାଇ ପକ୍ଷରୁ ପ୍ରକାଶିତ ତଥ୍ୟରୁ ଜଣାପଡିଛି। ଏଥିସହ ୨୦୨୪ ଏପ୍ରିଲ ୩୦ ସୁଦ୍ଧା ଓଡ଼ିଶାରେ ଜିଓ ନେଟ୍‌ୱର୍କର ମୋଟ ମୋବାଇଲ ଗ୍ରାହକଙ୍କ ସଂଖ୍ୟା ୧.୫୩ କୋଟିରୁ ଅଧିକ ହୋଇଛି। ୨୦୨୪ ଏପ୍ରିଲ ମାସରେ ଓଡ଼ିଶାର ମୋବାଇଲ ଉପଭୋକ୍ତା ସଂଖ୍ୟାରେ ୧୪,୪୪୦ ବୃଦ୍ଧି ସହ ରାଜ୍ୟରେ ମୋଟ ମୋବାଇଲ୍ ଗ୍ରାହକ ସଂଖ୍ୟା ୨୦୨୪ ଏପ୍ରିଲ ଶେଷ ସୁଦ୍ଧା ୩.୩୭ କୋଟିକୁ ବୃଦ୍ଧି ହୋଇଛି। ଓଡ଼ିଶାରେ ସର୍ବାଧିକ ପସନ୍ଦର ଡିଜିଟାଲ ସେବା ପ୍ରଦାନକାରୀ ଭାବେ ଜିଓ କ୍ରମାଗତ ଭାବେ ପ୍ରତି ମାସରେ ସର୍ବାଧିକ ନୂଆ ଗ୍ରାହକ ଯୋଡ଼ିବା ସହ ଓଡ଼ିଶା ଟେଲିକମ୍ ବଜାରରେ ନିଜର ନେତୃତ୍ୱ ସ୍ଥାନକୁ ଆହୁରି ସୁଦୃଢ଼ କରିଛି। ସେହିଭଳି ଜାତୀୟ ସ୍ତରରେ ମଧ୍ୟ ଜିଓ ୨୦୨୪ ଏପ୍ରିଲରେ ସର୍ବାଧିକ ୨୬.୮୭ ଲକ୍ଷରୁ ଅଧିକ ମୋବାଇଲ ଗ୍ରାହକ ଯୋଡ଼ିଥିବା ଜଣାପଡ଼ିଛି।

ଜନ୍ମଦିନ ଶୁଭେଚ୍ଛା

ମାମାଲି ମଧୁସ୍ମିତା ଦଳାଇ (ମାମା)
ତିରିମଲ୍ଲ, ଜଟଣୀ, ଖୋର୍ଦ୍ଧା
ଆଜି ତୋର ଜନ୍ମଦିନରେ ଶୁଭେଚ୍ଛା ଜଣାଇବା ସହ ତୋର ଭବିଷ୍ୟତ ଉଜ୍ଜ୍ୱଳ ପାଇଁ ଜଗତବନାଥ ମହାପ୍ରଭୁ ଶ୍ରୀଜଗନ୍ନାଥ ଓ ନବୁଣେଇଁଙ୍କ ନିକଟରେ ପ୍ରାର୍ଥନା କରୁଅଛୁ।
ଶୁଭେଚ୍ଛା ସହ: ବାପା, ମା, ମହେନ୍ଦ୍ର ଅଙ୍କଲ୍, ଆଣ୍ଟି, ଶିବୁନା, ସୌମ୍ୟ (ଟୁଟୁ), ସୀମା, ପୁଅ
ଜୟ ଜଗନ୍ନାଥ
ଧ-୭୫୩୩୮

ଅଙ୍କୁରା ହସ୍ପିଟାଲର ଅତ୍ୟାଧୁନିକ ସେଣ୍ଟର ଅଫ୍ ଏକ୍ସଲେନ୍ସ ଉଦ୍‌ଘାଟିତ

ଭୁବନେଶ୍ୱର,୨୦।୬ (ଅଭୟ ଦାଶ)

ଦେଶର ପ୍ରମୁଖ ଘରୋଇ ଚିକିତ୍ସାଳୟ ତଥା ଅଙ୍କୁରା ହସ୍ପିଟାଲ (ୱମେନ ଆଣ୍ଡ ଚାଇଲ୍ଡ କେୟାର ହସ୍ପିଟାଲ ଚେନ୍)ର ଭୁବନେଶ୍ୱର ଶାଖା ପରିସରରେ ଏକ ଅତ୍ୟାଧୁନିକ ସେଣ୍ଟର ଅଫ୍ ଏକ୍ସଲେନ୍ସ ଗୁରୁବାର ଆନୁଷ୍ଠାନିକ ଭାବେ ଉଦ୍‌ଘାଟିତ ହୋଇଯାଇଛି। ଉଲ୍ଲେଖଯୋଗ୍ୟ, ଏଣ୍ଡୋମେଟ୍ରିଓସିସ୍ ଏବଂ ଲାପାରୋସ୍କୋପିକ୍ ସର୍ଜରି ପାଇଁ ଏହି ସେଣ୍ଟର ଆରମ୍ଭ ହୋଇଥିବାବେଳେ ଉନ୍ନତମାନର ସ୍ତ୍ରୀରୋଗ ଚିକିତ୍ସା ଯୋଗାଇଦେବା ପାଇଁ ଏହା ଉତ୍ସର୍ଗୀକୃତ ହୋଇଛି। ଏହି କେନ୍ଦ୍ର ଓଡ଼ିଶାର ମହିଳାମାନଙ୍କୁ ସର୍ବୋଚ୍ଚ ଗୁଣମାନର ଚିକିତ୍ସା ସେବା ପ୍ରଦାନ କରିବ ଓ ରୋଗୀମାନେ ଆବଶ୍ୟକ ସର୍ଜରି ସୁବିଧା ମଧ୍ୟ ପାଇପାରିବେ। ଏହି ପରିପ୍ରେକ୍ଷୀରେ ଅଙ୍କୁରା ହସ୍ପିଟାଲର ଭୁବନେଶ୍ୱର ଶାଖା ପକ୍ଷରୁ ଗୁରୁବାର ଏକ ଖବରଦାତା ସମ୍ମିଳନୀ ଆୟୋଜନ କରାଯାଇଥିଲା। ଉକ୍ତ ସମ୍ମିଳନୀରେ ଅଙ୍କୁରା ହସ୍ପିଟାଲର ଆଡଭାନ୍ସଡ ଲାପାରୋସ୍କୋପି ଓ ଏଣ୍ଡୋମେଟିଓସିସ୍ ସର୍ଜରି ହେଡ୍ ଡା. ଜିଏସ୍‌ଏସ୍ ମହାପାତ୍ରଙ୍କ ସମେତ ଡା. ଗୁରୁପ୍ରସାଦ ଜି ଏବଂ ଡା.ବିଚିତ୍ରାନନ୍ଦ ରାଉତ ପ୍ରମୁଖ ଯୋଗଦେଇ ସାମ୍ବାଦିକ ସମ୍ମିଳନୀର ଆଭିମୁଖ୍ୟ ଓ ସେଣ୍ଟର ଅଫ୍ ଏକ୍ସଲେନ୍ସର କାର୍ଯ୍ୟକାରିତା ସମ୍ପର୍କରେ ବିସ୍ତୃତ ଆଲୋଚନା ଓ ସୂଚନା ପ୍ରଦାନ କରିଥିଲେ। ଏ ନେଇ ଡା. ଜିଏସ୍‌ଏସ୍ ମହାପାତ୍ର କହିଥିଲେ, ଏଠାରେ ଆମର ମା' ଓ ଶିଶୁ ମାନଙ୍କ ପାଇଁ ସବୁ ପ୍ରକାର ଚିକିତ୍ସା ସୁବିଧା ଉପଲବ୍ଧ ରହିଛି। ଏପରିକି ଏଠାରେ ଆମେ ପିଲାର ଜନ୍ମଠାରୁ ବିକାଶ ପର୍ଯ୍ୟନ୍ତ ସବୁ ପ୍ରକାର ସୁବିଧା ପ୍ରଦାନ କରିଥାଉ।

ଇପିଏଫ୍‌ଓରେ ଯୋଡ଼ିହେଲେ ରେକର୍ଡ ସଂଖ୍ୟକ ସଦସ୍ୟ

ଭୁବନେଶ୍ୱର,୨୦।୬(ଅନୁରାଧା ମହାରଣା)

କର୍ମଚାରୀ ଭବିଷ୍ୟନିଧି ସଂଗଠନ(ଇପିଏଫ୍‌ଓ)ରେ ଏପ୍ରିଲ ମାସରେ ୧୮.୯୨ ଲକ୍ଷ ସଦସ୍ୟ ଯୋଡ଼ିହୋଇଛନ୍ତି। ଗୁରୁବାର ଇପିଏଫ୍‌ଓ ପକ୍ଷରୁ ପ୍ରକାଶିତ ବେତନ ତଥ୍ୟରେ ଦର୍ଶାଯାଇଛି ଯେ ୨୦୧୮ ପରଠାରୁ ପ୍ରକାଶିତ ତଥ୍ୟ ଅନୁଯାୟୀ ଚଳିତବର୍ଷ ଏପ୍ରିଲରେ ସର୍ବାଧିକ ସଦସ୍ୟ ଯୋଡ଼ିହୋଇଛନ୍ତି। ମାର୍ଚ୍ଚ ତୁଳନାରେ ଚଳିତ ମାସରେ ସଦସ୍ୟଙ୍କ ସଂଖ୍ୟାରେ ୩୧.୨୯% ବୃଦ୍ଧି ହୋଇଛି। ପୂର୍ବ ବର୍ଷଗୁଡ଼ିକର ତଥ୍ୟ ବିଶ୍ଳେଷଣରୁ ଜଣାପଡିଛି ଯେ, ୨୦୨୩ ଏପ୍ରିଲ ତୁଳନାରେ ସଦସ୍ୟଙ୍କ ସଂଖ୍ୟା ୧୦ ପ୍ରତିଶତ ବୃଦ୍ଧି ପାଇଛି। ତଥ୍ୟ ଦର୍ଶାଉଛି ଯେ ଏପ୍ରିଲ ୨୦୨୪ ମଧ୍ୟରେ ପ୍ରାୟ ୮.୮୭ ଲକ୍ଷ ନୂତନ ସଦସ୍ୟ ଯୋଡ଼ିହୋଇଛନ୍ତି। ତେବେ ଗୁରୁତ୍ୱପୂର୍ଣ୍ଣ କଥା ହେଉଛି, ମୋଟ ନୂତନ ସଦସ୍ୟଙ୍କ ମଧ୍ୟରୁ ୫୫.୫୦% ୧୮-୨୫ ବୟସ ବର୍ଗର କର୍ମଚାରୀ ଅଛନ୍ତି। ବିଶେଷକରି ପ୍ରଥମକରି ନିଯୁକ୍ତି ପାଇଥିବା କର୍ମଚାରୀଙ୍କ ସଂଖ୍ୟା ଅଧିକ ରହିଛି। ଅନ୍ୟପଟେ ଇପିଏଫ୍‌ଓରୁ ଓହରିଯାଇଥିବା ପ୍ରାୟ ୧୪.୫୩ ଲକ୍ଷ ସଦସ୍ୟ କର୍ମଚାରୀ ପୁନଃ ନିଯୁକ୍ତି ପାଇଥିବା ତଥ୍ୟରୁ ଜଣାପଡ଼ିଛି। ମାର୍ଚ୍ଚ ମାସ ତୁଳନାରେ ଏହି ଆକଳନ ୨୩.୧୫% ବୃଦ୍ଧି ହୋଇଛି। ନୂତନ ସଦସ୍ୟଙ୍କ ମଧ୍ୟରୁ ପ୍ରାୟ ୨.୪୯ ଲକ୍ଷ ନୂତନ ସଦସ୍ୟ ମହିଳା । ମାସରେ ମହିଳା ସଦସ୍ୟ ଯୋଗ ପ୍ରାୟ ୩.୯୧ ଲକ୍ଷରେ ପହଞ୍ଚିଛି ଯାହାକି, ମାର୍ଚ୍ଚ ମାସ ତୁଳନାରେ ପ୍ରାୟ ୩୫.୦୬% ବୃଦ୍ଧି ଘଟିଛି।

Classified Everyday
0674-2580101, 2549949

କେଏଫ୍‌ସିର କ୍ରିସ୍ପି ଡେଜ୍

ଭୁବନେଶ୍ୱର,୨୦।୬

ଦେଶର ଅଗ୍ରଣୀ ଫୁଡ ପ୍ଲାଟଫର୍ମ 'କେଏଫ୍‌ସି'ର ବହୁ ପ୍ରତୀକ୍ଷିତ ତଥା ସୀମିତ ଅବଧିର ଅଫର 'କ୍ରିସ୍ପି ଡେଜ୍'ର ଶୁଭାରମ୍ଭ ସମ୍ପର୍କରେ ଘୋଷଣା କରାଯାଇଛି। ଏହି ଅଫର୍ ୨୦୨୪ ଜୁନ୍ ୩୦ ପର୍ଯ୍ୟନ୍ତ ଉପଲବ୍ଧ। ଏହା ଜରିଆ ଗ୍ରାହକ ସ୍ୱତନ୍ତ୍ର ୪୦% ପର୍ଯ୍ୟନ୍ତ ରିହାତି ସହିତ ସଞ୍ଚୟ କରିପାରିବେ। ସେହିଭଳି କେଏଫ୍‌ସି ଫେଭରାଇଟ୍‌ଗୁଡ଼ିକରେ ଗ୍ରାହକ ୮ପିସର ସ୍ୱତନ୍ତ୍ର ହଟ୍ ଆଣ୍ଡ୍ କ୍ରିସ୍ପି ଲେଗ୍ ପିସ୍ ପାଇପାରିବେ। ବିଶେଷ କରି ହଟ୍ ୱିଙ୍ଗ୍‌ସର ମୂଲ୍ୟ କେବଳ ୨୯୯ଟଙ୍କାରୁ ଆରମ୍ଭ ହେଉଛି। ସେହିପରି ୪୯୯ ଟଙ୍କାରୁ ଆରମ୍ଭ ହେଉଥିବା ଅନ୍‌ଲିମିଟେଡ ପେପ୍‌ସି ଜିରୋ ସୁଗାର ରିଫିଲ୍‌ସ ସହ ହଟ୍ ଆଣ୍ଡ କ୍ରିସ୍ପି ଲେଗ୍ ପିସ୍, ହଟ୍ ୱିଙ୍ଗସ୍ ଏବଂ ନରମ ଓ ଜୁସି ପେରି ପେରି ଷ୍ଟ୍ରିପ୍ ଭଳି ସିଗ୍ନେଚର ମେନ୍ୟୁ ଆଇଟମ ସହିତ ଏକ କ୍ରିସ୍ପି ମିଲ୍‌ରେ ଗ୍ରାହକ ନିଜକୁ ନିମଜ୍ଜିତ କରିପାରିବେ।

ବ୍ୟାକ୍ ଟୁ କ୍ୟାମ୍ପସ୍ କ୍ୟାମ୍ପେନର ଜୁନ୍ ସଂସ୍କରଣ

ଭୁବନେଶ୍ୱର,୨୦।୬

ଦେଶର ପ୍ରମୁଖ ତଥା ଘରୋଇ ଇ-କମର୍ସ ମାର୍କେଟପ୍ଲେସ୍ 'ଫ୍ଲିପ୍‌କାର୍ଟ'ର ସ୍ୱତନ୍ତ୍ର ଅଭିଯାନର ଶୁଭାରମ୍ଭ ସମ୍ପର୍କରେ ଘୋଷଣା କରାଯାଇଛି। ଏପରିକି ଏହାର ବାର୍ଷିକ ପ୍ରୋଗ୍ରାମ 'ବ୍ୟାକ୍ ଟୁ କ୍ୟାମ୍ପସ୍ କ୍ୟାମ୍ପେନ'ର ୨୦୨୪ ଜୁନ୍ ସଂସ୍କରଣ ଆରମ୍ଭ ହେବାକୁ ଯାଉଛି। ଏହି ଅଭିଯାନ (କ୍ୟାମ୍ପେନ) ୨୦୨୪ ଜୁନ୍ ୨୧ରୁ ୨୭ ପର୍ଯ୍ୟନ୍ତ ଜାରି ରହିବ। ଏପରିକି ଛାତ୍ରୀଛାତ୍ରଙ୍କ ଆବଶ୍ୟକତା ପୂରଣ କରିବା ପାଇଁ ପ୍ଲାଟ୍‌ଫର୍ମ ବିଭିନ୍ନ ବର୍ଗର ଲାପ୍‌ଟପ୍, ଟାବ୍‌ଲେଟ, ଗେମିଂ କନ୍‌ସୋଲ, ମନିଟର, ସ୍ମାର୍ଟୱାଚ୍, ଟ୍ରୁ ୱାୟାରଲେସ୍ ଇୟରଫୋନ୍, ପ୍ରିଣ୍ଟର, ଲାପ୍‌ଟପ୍ ଭଳି ଆକ୍‌ସେସରି ସମେତ ଭିନ୍ନ ଭିନ୍ନ ବ୍ରାଣ୍ଡର ଏକ ବିସ୍ତୃତ ଶୃଙ୍ଖଳାର ଉତ୍ପାଦ ପ୍ରଦାନ କରିବ। ଉଲ୍ଲେଖଯୋଗ୍ୟ, ବ୍ୟାକ୍ ଟୁ କ୍ୟାମ୍ପସ୍ କ୍ୟାମ୍ପେନର ୨୦୨୪ ମେ ସଂସ୍କରଣର ସଫଳତା ପରେ ପ୍ଲାଟ୍‌ଫର୍ମ ୨୦୨୪ ଜୁନ୍ ସଂସ୍କରଣ ସମ୍ପର୍କରେ ଘୋଷଣା କରିଛି। ଅପରପକ୍ଷରେ ପ୍ରାଥମିକ କ୍ରେତାମାନେ ଛାତ୍ରୀଛାତ୍ର ହୋଇଥିବାରୁ ତାହାକୁ ଦୃଷ୍ଟିରେ ରଖି ଏକ ବିସ୍ତୃତ ଚୟନର ଡିଭାଇସ୍‌ଗୁଡ଼ିକ ସହ ଏହି ପ୍ରୋଗ୍ରାମ ସୁଲଭତା ଓ ପୁରସ୍କୃତ ଅନୁଭୂତିକୁ ପ୍ରାଥମିକତା ଦେଉଛି। ଏପରିକି ଉପଭୋକ୍ତାମାନେ ସୁପର କଏନ, ନୋ-କଷ୍ଟ ଇଏମ୍‌ଆଇ ଓ ଅପ୍‌ଗ୍ରେଡ୍ ପ୍ରକ୍ରିୟାକୁ ସହଜ କରିବା ପାଇଁ ପୁରୁଣା ଲାପ୍‌ଟପ୍ ପାଇଁ ଆକର୍ଷଣୀୟ ଏକ୍ସଚେଞ୍ଜ ଅଫର (ଡିଲ୍) ସମେତ ଫ୍ଲିପ୍‌କାର୍ଟରେ ବିଭିନ୍ନ ବିକଳ୍ପ ପାଇପାରିବେ।

REAL ESTATE
SALE

Residential Plots Patia, Bhubaneswar, Near KIIT College, ODM Global School, 30ft. Road, Electricity available. 7978729819. D-537

ଭୁବନେଶ୍ୱର ନଖରା, Synergy College ନିକଟବର୍ତ୍ତୀ 30 feet road ଥାଇ Boundarywall, Electricity ଥାଇ plot ମିଳୁଅଛି। 6370354458, 8018242542. D-503

BDA new planning area at Benupur low cost investment plots available, price starts from @ 799/-. 6371364640. D-75966

3BHK flat for sale at Jharpada 80 feet road side. Contact- 9437307086, 7008789347. D-504

Ready to move 2/3BHK flat for sale at Jayadevvihar Chhak. Contact- 9437307086, 7008789347. D-505

Plot for sale at Puri Konark Marine Drive (550/- per sqft.). Contact- 6371703010. D-536

Email ମାଧ୍ୟମରେ କ୍ଲାସିଫାଏଡକୁ ବିଜ୍ଞାପନ ପଠାଇବାର ଠିକଣା:- classifieddharitri@gmail.com

Asribada Panchakarma herbal SPA, Kesharimall, Bhubaneswar. Contact: 8926173473. D-75752

Relax, refresh your body, mind by expert therapist. Contact- 9938843929. D-76127

Piles Clinic, BBSR.: ଅର୍ଶ, ମଳକଣ୍ଟକ, ଭଗନ୍ଦର ଚିକିତ୍ସା କରାଯାଏ। 9861146916, 9078463148. D-75337

Relax, Refresh your body, Mind at Saikrupa SPA with best therapies. 8984068077. D-527

Newly open health benefits spa special offer @999, Bapujinagar. 8018429809. D-76128

ପାଠକଙ୍କ ପାଇଁ ସୂଚନା

କ୍ଲାସିଫାଏଡରେ ପ୍ରକାଶିତ କେତେକ ବିଜ୍ଞାପନକୁ ଭିତ୍ତିକରି କିଛି ପାଠକ ଠକାମିର ଶିକାର ହେଉଥିବା ଆମର ଦୃଷ୍ଟିଗୋଚର ହେଉଛି। ବିଜ୍ଞାପନ ଦେଉଥିବା ସଂସ୍ଥାମାନଙ୍କ ସହ କାରବାର କରିବା ପୂର୍ବରୁ ସବିଶେଷ ତଥ୍ୟ ଓ ନିଜର ବିବେକ ଖଟାଇ କାରବାର କରନ୍ତୁ। ଏଥିପାଇଁ ଧରିତ୍ରୀ କର୍ତ୍ତୃପକ୍ଷ ଦାୟୀ ରହିବେ ନାହିଁ।

LOST

ମୁଁ ଦୀପକ ପୃଷ୍ଟି, ପିତା- ଧନେଶ୍ୱର ପୃଷ୍ଟି, ଗ୍ରାମ- ସୁକଦେଇପୁର। ମୋର ଗୋଟିଏ କବଲା କୁଆଖିଆ ମାର୍କେଟ ଉପରେ 25.05.2024ରିଖରେ ହଜିଯାଇଅଛି। କବଲା ନଂ.- 10812301651, ଖାତା ନଂ.- 1221/113, ମୌଜା- ଜାବରା, ତହସିଲ- ରସୁଲପୁର। ମୁଁ କୁଆଖିଆ ଥାନା ଅଧିକାରୀଙ୍କ ପାଖରେ ଏକ ଅଭିଯୋଗ ତା06.06.2024ରିଖରେ କରିଅଛି। ଅଭିଯୋଗ ନଂ.- S.D.E. No.-18. ଏଣୁ ଯେଉଁ ସହୃଦୟ ବ୍ୟକ୍ତି କବଲାଟିକୁ ପାଇଥିବେ ଦୟାକରି ଏହି ନଂ.- 8018977532ରେ ଯୋଗାଯୋଗ କରିବେ।
ନାମ- ଦୀପକ ପୃଷ୍ଟି, ଗ୍ରାମ- ସୁକଦେଇପୁର । ଧ-୫୪୧

ମୁଁ ଇପ୍ସିତା ନାୟକ, ସ୍ୱାମୀ- ସୌମ୍ୟ ରଞ୍ଜନ ବେବର୍ତ୍ତା, ଗ୍ରାମ- ଭଗବତୀପୁର, ପୋଷ୍ଟ- ସୋରଣ, ଥାନା- ଟାଙ୍ଗି, ଜିଲ୍ଲା- ଖୋର୍ଦ୍ଧା। ଭାଇ ଚିତ୍ତରଞ୍ଜନ ବେବର୍ତ୍ତା ବ୍ୟାଙ୍କ କାମରେ ବାହାରି ଟାଙ୍ଗି ଅଭିମୁଖେ ଯାଉଥିବା ବେଳେ ବ୍ୟାଗରେ ଥିବା ଆମ ଜମିର ଦଲିଲଗୁଡ଼ିକ ବ୍ୟାଗ ସହ ଚୋରି ହୋଇଯାଇଛି। ହଜିଯାଇଥିବା ଦଲିଲଗୁଡ଼ିକର ନମ୍ବର- ୧୧୪୧୧୫୦୦୯୭୯, ୧୨।୦୮।୨୦୧୫, ୧୧୪୧୧୬୦୦୨୩୭, ୧୦।୦୨।୨୦୧୬, ୧୧୪୧୧୪୦୧୨୭୭, ୨୨।୧୨।୨୦୧୪, ୧୧୪୧୨୦୦୦୯୩୧, ୩୧।୦୭।୨୦୨୦, ୧୧୪୧୨୦୦୦୯୩୨, ୩୧।୦୭।୨୦୨୦। ଭାଇ ଟାଙ୍ଗୀ ଥାନାରେ ୧୩।୦୬।୨୦୨୪ ଦିନ ଲିଖିତ ଅଭିଯୋଗ କରିଛନ୍ତି। ଯଦି କୌଣସି ବ୍ୟକ୍ତି ଦଲିଲଗୁଡ଼ିକ ପାଆନ୍ତି ତା'ହେଲେ- ୯୫୯୧୭୭୩୭୭୨ ଏହି ଫୋନ୍ ନମ୍ବରରେ ଯୋଗାଯୋଗ କରନ୍ତୁ। ଧ-୫୪୦

AFFIDAVIT

I, Ranjita Kumari Sahu, D/o- Pratap Chandra Sahu, resident of Bhaktamadhu Nagar Lane-6, Gandamunda, P.O./P.S.- Khandagiri, Dist.- Khurda, PIN-751030, Odisha declare by this affidavit No.-60, dtd. 17.06.2024 that now onwards I shall be known as Ranjita Sahoo for all future purposes. D-535

By virtue of an affidavit sworn before Executive Magistrate, Vide. Sl. No.-620, date 22.02.2024 Deponent declares that "Bhagwati Sahoo", S/o. "Jawahar Prasad Sahoo" and "Bhagwati Prasad Gupta", S/o. "Jawahar Prasad Gupta" of at Barbil, Ward No.-5, Market, P.O./P.S.- Barbil, Dist.- Keonjhar, Odisha are belongs to one and same person. D-538

By virtue of an affidavit sworn before the Executive Magistrate, Barbil, Dist.- Keonjhar, Odisha, vide Sl. No.-722, date 29.02.2024, Deponent declares that "Arti Devi", W/o. Bhagwati Sahoo", "Arati Debi, W/o. Bhagawwagi Sahu", Arti Devi, D/o. Moti Chandra Gupta" and "Arti Gupta, D/o. Moti Chand Gupta" are belongs to one and same person of at Barbil, Daily Market, Ward No.-5, P.O./P.S.- Barbil, Dist.- Keonjhar, Odisha. D-539

By virtue of an affidavit before Notary Public, Kantabanji bearing V.R.No.764 on 19.06.2024, I Budu Sahu, S/o-Mathula Sahu, Village- Dhundimahul, P.O.- Goimunda P.S.- Bangomunda, Dist.- Balangir, Odisha declare that in my Aadhaar Card and Voter Identity Card my name is recorded as "Budu Sahu" S/o-Mathula Sahu but in the Land ROR of Holding No.-626 of Mouza-Komna, P.S.- Komna, Dist.- Nuapada my name is mistakenly recorded as "Motilal Sahu" S/o-Mathu Sahu" whereas Budu Sahu @ Motilal Sahu, S/o Mathula Sahu @ Mathu Sahu is one and same person. D-533

ଧରିତ୍ରୀ DHARITRI
Scan & Pay
ଧରିତ୍ରୀ କ୍ଲାସିଫାଏଡ୍ ବିଜ୍ଞାପନ ବାବଦୀୟ ଦେୟକୁ ନିମ୍ନପ୍ରଦତ୍ତ QR Code ସ୍କାନ୍ କରି ଯେକୌଣସି UPI App ମାଧ୍ୟମରେ ସହଜରେ ପେଠ କରନ୍ତୁ।
BHIM UPI
ଦେୟ ପେଠ ହେଲାପରେ ରସିଦ୍‌ର Screen

ଭାରତର ପ୍ରଭାବୀ ବିଜୟ

ବାର୍ବାଡୋସ୍,୨୦।୬(ପି.ଟି.)

ସୂର୍ଯ୍ୟକୁମାର ଯାଦବଙ୍କ ଅର୍ଦ୍ଧଶତକ ଓ ଯଶପ୍ରୀତ୍ ବୁମ୍‌ରାଙ୍କ ଘାତକ ବୋଲିଂ ବଳରେ ଆଫଗାନିସ୍ତାନ ବିପକ୍ଷ ଟି୨୦ ବିଶ୍ୱକପ ସୁପର୍-୮ ମ୍ୟାଚକୁ ୪୭ ରନ୍‌ରେ ଜିତି ନେଇଛି ଭାରତ। ଭାରତ ୨୦ ଓଭରରେ ୮ ଉଇକେଟ ହରାଇ ୧୮୧ ରନ୍ ସ୍କୋର କରିଥିଲା। ଜବାବରେ ଆଫଗାନିସ୍ତାନ ୨୦ ଓଭରରେ ସମସ୍ତ ଉଇକେଟ ହରାଇ ୧୩୪ ରନ୍ କରିଥିଲା। ଉଭୟ ବ୍ୟାଟ ଓ ବଲ୍‌ରେ ପ୍ରାଧାନ୍ୟ ବିସ୍ତାର କରି ଭାରତ ପ୍ରଭାବୀ ବିଜୟ ହାସଲ କରିଛି।

ଟସ୍ ଜିତି ଭାରତୀୟ ଅଧିନାୟକ

ଟି୨୦ ବିଶ୍ୱକପ୍

ରୋହିତ ଶର୍ମା ବ୍ୟାଟିଂ ନିଷ୍ପତ୍ତି ନେଇଥିଲେ। ରୋହିତ ଶର୍ମା(୮) ଓ ବିରାଟ କୋହଲି(୨୪) ପୁଣି ଥରେ ଫ୍ଲପ ହୋଇଥିଲେ। ରିଷଭ ପନ୍ତ ତୃତୀୟ ସ୍ଥାନରେ ଆସି କିଛି ଆକର୍ଷଣୀୟ ଶଟ୍ ଖେଳିଥିଲେ। ୧୧ ବଲ୍‌ରୁ ୪ ଚୌକା ସହ ୨୦ ରନ୍ କରି ସେ ରନ୍ ଗତି ବଢାଇଥିଲେ। ଦଳୀୟ ସ୍କୋର ୫୪ରେ ପନ୍ତ ଆଉଟ ହୋଇଥିଲେ। ଏହାର ୨ ଓଭର ମଧ୍ୟରେ ୨୪ ବଲ୍‌ରୁ ୨୪ ରନ୍ କରିଥିବା ବିରାଟ ମଧ୍ୟ ପ୍ୟାଭିଲିୟନ ଫେରିଥିଲେ। ଟି୨୦ରେ ବିଶ୍ୱର ଏକ ନମ୍ବର ବ୍ୟାଟର ସୂର୍ଯ୍ୟକୁମାର କ୍ରମାଗତ ମ୍ୟାଚ୍‌ରେ ଅର୍ଦ୍ଧଶତକ ହାସଲ କରିବା ସହ ସେ ଭାରତକୁ ଏକ ସମ୍ମାନଜନକ ସ୍କୋରରେ ପହଞ୍ଚାଇଥିଲେ। ଶିବମ ଦୁବେ(୧୦)ଙ୍କ ସହିତ ସେ ୨୮ ରନ୍ ଓ ହାର୍ଦ୍ଦିକ ପାଣ୍ଡ୍ୟା (୩୨)ଙ୍କ ସହ ସେ ୬୦ ରନ୍ ଯୋଡିଥିଲେ। ମାତ୍ର ୨୮ ବଲ୍ ଖେଳି ୫ ଚୌକା ଓ ୩ ଛକା ମାରି ସେ ସ୍କୋର କରିଥିଲେ ୫୩ ରନ୍। ଅନ୍ୟ ପକ୍ଷରେ ଅଲରାଉଣ୍ଡର ହାର୍ଦ୍ଦିକ ପାଣ୍ଡ୍ୟା ୨୪ ବଲ୍ ଖେଳି ୩୨ ରନ୍ କରିଥିଲେ। ରବୀନ୍ଦ୍ର ଜାଡେଜା ମାତ୍ର ୭ ରନ୍ କରି ଆଉଟ ହୋଇଥିବା ବେଳେ ଅନ୍ତିମ ଓଭରରେ ୬ ବଲ୍‌ରୁ ୧୨ ରନ୍ କରି ଭାରତୀୟ ସ୍କୋରକୁ ୧୮୧ରେ ପହଞ୍ଚାଇ ଥିଲେ। ଆଫଗାନିସ୍ତାନ ପକ୍ଷରୁ ସଫଳ ବୋଲର ଭାବରେ ଫଜଲ୍ଲକ ଫାରୁକି ଓ ରଶିଦ ଖାନ୍ ୩ଟି ଲେଖାଏ ନବୀନ ଉଲ ହକ୍ ଗୋଟିଏ ଉଇକେଟ ନେଇଥିଲେ।

୧୮୨ ରନ୍ ଜବାବରେ ଆଫଗାନିସ୍ତାନ ନିୟମିତ ବ୍ୟବଧାନରେ ଉଇକେଟ ହରାଇଥିଲା। ଅଜମତଉଲ୍ଲା ଓମାରଜାଇ ସର୍ବାଧିକ ୨୬ ରନ୍ କରିଥିବା ବେଳେ ନଜିବୁଲ୍ଲା ଜଦ୍ରାନ ୧୯ ଓ ଗୁଲବଦିନ ନାଇବ ୧୭ ରନ୍ କରିଥିଲେ। ଆଫଗାନିସ୍ତାନର ୫ ଜଣ ବ୍ୟାଟର ୨ ଅଙ୍କ ଛୁଇଁ ପାରି ନ ଥିଲେ। ଭାରତ ପକ୍ଷରୁ ଯଶପ୍ରୀତ ବୁମ୍‌ରା ଓ ଅର୍ଶଦୀପ ସିଂ ୩ଟି ଲେଖାଏ, କୁଲଦୀପ ଯାଦବ ଦୁଇଟି, ଅକ୍ଷର ପଟେଲ, ରବୀନ୍ଦ୍ର ଜାଡେଜା ଗୋଟିଏ ଲେଖାଏ ଉଇକେଟ ନେଇଥିଲେ।

ସଂକ୍ଷିପ୍ତ ସ୍କୋର

ଭାରତ ୨୦ ଓଭରରେ ୧୮୧/୮ (ସୂର୍ଯ୍ୟକୁମାର ଯାଦବ-୫୩, ହାର୍ଦ୍ଦିକ ପାଣ୍ଡ୍ୟା-୩୨, ବିରାଟ କୋହଲି-୨୪, ରଶିଦ୍ ଖାନ୍-୩/୨୬, ଫଜଲ୍ଲକ ଫାରୁକି-୩/୩୩, ନବୀନ ଉଲ୍ ହକ୍-୧/୪୦)। ଆଫଗାନିସ୍ତାନ ୨୦ ଓଭରରେ ୧୩୪/୧୦ (ଅଜମତଉଲ୍ଲା ଓମାରଜାଇ-୨୬, ନଜିବୁଲ୍ଲା ଜଦ୍ରାନ୍-୧୯, ଗୁଲବଦିନ ନାଇବ-୧୭, ଯଶପ୍ରୀତ୍ ବୁମରା-୩/୭, କୁଲଦୀପ ଯାଦବ-୨/୩୨, ଅର୍ଶଦୀପ ସିଂ-୩/୩୬।

ପ୍ଲେୟର୍ ଅଫ୍ ଦି ମ୍ୟାଚ୍ ସୂର୍ଯ୍ୟକୁମାର ଯାଦବ।

ସୁପର-୮ରେ ଇଂଲଣ୍ଡର ସହଜ ବିଜୟ

ଗ୍ରସ୍ ଆଇଲେଟ୍, ୨୦।୬ (ପି.ଟି.)

ଟି୨୦ ବିଶ୍ୱକପ୍‌ର ସୁପର-୮ରେ ଆୟୋଜକ ୱେଷ୍ଟଇଣ୍ଡିଜ୍ ବିପକ୍ଷରେ ଚମକପ୍ରଦ ବିଜୟ ହାସଲ କରିଛି ଇଂଲଣ୍ଡ। ଗୁରୁବାର ଖେଳାଯାଇଥିବା ମ୍ୟାଚ୍‌କୁ ଇଂଲଣ୍ଡ ୮ ଉଇକେଟରେ ଜିତି ନେଇଥିଲା। ପ୍ରଥମେ ବ୍ୟାଟିଂ କରି ୱେଷ୍ଟଇଣ୍ଡିଜ ୪ ଉଇକେଟ ହରାଇ ୧୮୦ ରନ୍ କରିଥିଲା। ଜବାବରେ ଇଂଲଣ୍ଡ ୧୫ ବଲ୍ ବାକି ଥାଇ ୨ ଉଇକେଟ ହରାଇ ବିଜୟ ଲକ୍ଷ୍ୟ ହାସଲ କରି ନେଇଥିଲା। ଇଂଲଣ୍ଡ ପକ୍ଷରୁ ଫିଲ ସଲ୍ଟ ବିସ୍ଫୋରକ ବ୍ୟାଟିଂ କରି ଅପରାଜିତ ୮୭ ରନ୍ କରିଥିଲେ। ଅଳ୍ପକେ ସୁପର-୮ରେ ପ୍ରବେଶ କରିଥିବା ଡିଫେଣ୍ଡିଂ ଚାମ୍ପିୟନ ଇଂଲଣ୍ଡ ଗୁରୁବାର ବିଜୟ ସହ ଗ୍ରୁପ-୧ର ଶୀର୍ଷରେ ପହଞ୍ଚିଛି।

ଇଂଲଣ୍ଡ ଟସ୍ ଜିତି ପ୍ରଥମେ ବୋଲିଂ କରିଥିବା ବେଳେ ୱେଷ୍ଟଇଣ୍ଡିଜ୍ ୧୮୦ ରନ୍ କରିଥିଲା। ଜଣେ ବି ଖେଳାଳି ଅର୍ଦ୍ଧଶତକ ହାସଲ କରି ନ ଥିବା ବେଳେ ଜନସନ୍ ଚାର୍ଲ୍ସ ସର୍ବାଧିକ ୩୮ ରନ୍ କରିଥିଲେ। ଅନ୍ୟମାନଙ୍କ ମଧ୍ୟରେ ନିକୋଲାସ ପୁରନ, ରୋଭମାନ ପାୱେଲ ୩୬ ରନ୍ ଲେଖାଏ କରିଥିଲେ। ଶେଷ ଭାଗରେ ଶର୍ଫେନ୍ ରଦରଫୋର୍ଡ ୧୫ ବଲ୍‌ରୁ ୨୮ ରନ୍ କରିଥିଲେ। ବ୍ରାଣ୍ଡନ କିଙ୍ଗ (୨୩) ଓ ଚାର୍ଲ୍ସ ଓପନିଂ କରିଥିଲେ। କିଙ୍ଗ ୨୩ ରନ୍ କରି ରିଟାୟର୍ଡ ହର୍ଟ ହୋଇଥିବା ବେଳେ ଦଳୀୟ ସ୍କୋର ୯୪ରେ ପ୍ୟାଭିଲିୟନ ଫେରିଥିଲେ ଚାର୍ଲ୍ସ। ୩୪ ବଲ୍ ଖେଳି ୪ ଚୌକା ଓ ୧ ଛକା ସହ ସେ ୩୮ ରନ୍ କରିଥିଲେ। ପରେ ପୁରନ୍ ଓ ପାୱେଲ ଦଳୀୟ ସ୍କୋର ୧୪୧ରେ ପହଞ୍ଚାଇଥିଲେ। ମାତ୍ର ୪ ରନ୍ ବ୍ୟବଧାନରେ ଉଭୟ ବ୍ୟାଟର ଆଉଟ ହେବାରୁ ଘରୋଇ ଦଳ ସଙ୍କଟରେ ପଡିଥିଲା। ତେବେ ରଦରଫୋର୍ଡ ୧ ଚୌକା ଓ ୨ ଛକା ସହ ୧୫ ବଲ୍‌ରୁ ୨୮ ରନ୍ କରି ଦଳକୁ ୧୮୦ ରନ୍‌ରେ ପହଞ୍ଚାଇଥିଲେ। ଇଂଲଣ୍ଡ ପକ୍ଷରୁ ଲିଆମ୍ ଲିଭିଙ୍ଗଷ୍ଟୋନ, ମୋଇନ୍ ଅଲୀ, ଆଦିଲ ରଶିଦ୍ ଓ ଜୋଫ୍ରା ଆର୍ଚର ଗୋଟିଏ ଲେଖାଏ ଉଇକେଟ ନେଇଥିଲେ।

ଇଂଲଣ୍ଡ ପକ୍ଷରୁ ଫିଲ୍ ସଲ୍ଟ(୮୭) ଓ ଜୋସ୍ ବଟଲର(୨୫) ପ୍ରଥମ ଉଇକେଟରେ ୬୭ ରନ୍ ଯୋଡିଥିଲେ। ଅଷ୍ଟମ ଓଭରରେ ବଟଲର ୨୦ ବଲ୍‌ରୁ ୨୫ ରନ୍ କରି ରଷ୍ଟନ ଚେଜ୍‌ଙ୍କ ବଲ୍‌ରେ ଆଉଟ ହୋଇଥିଲେ। ପରବର୍ତ୍ତୀ ବ୍ୟାଟର ମୋଇନ୍ ଅଲୀ ମଧ୍ୟ ମାତ୍ର ୧୩ ରନ୍ କରି ପାରିଥିଲେ। ତେବେ ୮୪ ରନ୍‌ରେ ଦ୍ୱିତୀୟ ଉଇକେଟର ପତନ ପରେ ସଲ୍ଟଙ୍କ ସହ କ୍ରିଜ୍‌ରେ ଯୋଗ ଦେଇଥିଲେ ଜନି ବେୟାରଷ୍ଟୋ। ଉଭୟ ଖେଳାଳି ଅବିଭାଜିତ ୯୬ ରନ୍ ଯୋଡିବା ସହ ଇଂଲଣ୍ଡକୁ ବିଜୟୀ କରିଥିଲେ। ସଲ୍ଟ ୪୭ ବଲ୍ ଖେଳି ୭ ଚୌକା ଓ ୫ ଛକା ସହ ୮୭ ରନ୍ କରିଥିଲେ। ଅନ୍ୟପକ୍ଷରେ ବେୟାରଷ୍ଟୋ ୨୬ ବଲ୍ ଖେଳି ୫ ଚୌକା ଓ ୨ ଛକା ମାରି ୪୮ ରନ୍ କରିଥିଲେ। ୱେଷ୍ଟଇଣ୍ଡିଜ୍ ପକ୍ଷରୁ ରଷ୍ଟନ ଚେଜ୍ ଓ ଆନ୍ଦ୍ରେ ରସେଲ ଗୋଟିଏ ଲେଖାଏ ଉଇକେଟ ନେଇଥିଲେ।

ସଂକ୍ଷିପ୍ତ ସ୍କୋର

ୱେଷ୍ଟଇଣ୍ଡିଜ୍ ୨୦ ଓଭରରେ ୧୮୦/୪(ଜନ୍‌ସନ୍ ଚାର୍ଲ୍ସ-୩୮, ନିକୋଲାସ ପୁରନ-୩୬, ରୋଭମାନ ପାୱେଲ-୩୬, ମୋଇନ୍ ଅଲୀ-୧/୧୫, ଲିଆମ୍ ଲିଭିଙ୍ଗଷ୍ଟୋନ-୧/୨୦, ଆଦିଲ ରଶିଦ୍-୧/୨୧)। ଇଂଲଣ୍ଡ ୧୭.୩ ଓଭରରେ ୧୮୧/୨(ଫିଲିପ୍ ସଲ୍ଟ-୮୭*, ଜନି ବେୟାରଷ୍ଟୋ-୪୮*, ଜୋଶ ବଟଲର-୨୫, ରଷ୍ଟନ ଚେଜ୍-୧/୧୯, ଆନ୍ଦ୍ରେ ରସେଲ୍-୧/୨୧)।

ସଲ୍ଟଙ୍କ ବିସ୍ଫୋରକ ବ୍ୟାଟିଂ

ଟି୨୦ ବିଶ୍ୱକପ

(ଆଜିର ମ୍ୟାଚ)

ଅଷ୍ଟ୍ରେଲିଆ ବନାମ ବାଂଲାଦେଶ

ସ୍ଥାନ: ଆଣ୍ଟିଗୁଆ
ସମୟ: ସକାଳ ୬ଟା

ଇଂଲଣ୍ଡ ବନାମ ଦ.ଆଫ୍ରିକା

ସ୍ଥାନ: ସେଣ୍ଟ ଲୁସିଆ
ସମୟ: ରାତି ୮ଟା

ପ୍ରସାରଣ: ଷ୍ଟାର ସ୍ପୋର୍ଟ୍ସ

ପ୍ୟାରିସ୍ ଅଲିମ୍ପିକ୍ସ

୨୭ ଜଣିଆ ସମ୍ଭାବ୍ୟ ହକି ଦଳ

ବେଙ୍ଗାଲୁରୁ,୨୦।୬(ପି.ଟି.)

ପ୍ୟାରିସ୍ ଅଲିମ୍ପିକ୍ସ ପାଇଁ ଗୁରୁବାର ଭାରତୀୟ ସାମ୍ଭାବ୍ୟ ହକି ଦଳ ଘୋଷଣା କରାଯାଇଛି। ୨୭ ଜଣିଆ ଦଳରୁ ଷ୍ଟ୍ରାଇକର ଦିଲପ୍ରୀତ ଏକମାତ୍ର ଖେଳାଳି ଭାବରେ ବାଦ ପଡିଛନ୍ତି। ବେଙ୍ଗାଲୁରୁ ସାଇ ସେଣ୍ଟରରେ ଜୁନ୍ ୨୧ରୁ ଆରମ୍ଭ ହେବାକୁ ଥିବା ହକି କ୍ୟାମ୍ପ ଜୁଲାଇ ୮ ଯାଏ ଚାଲିବ। ଅଲିମ୍ପିକ୍ସ ପାଇଁ ଭାରତ କଷ୍ଟସାଧ୍ୟ ଗ୍ରୁପ୍ ବିରେ ସ୍ଥାନ ପାଇଛି। ଭାରତ ସହିତ ବେଲଜିୟମ, ଆର୍ଜେଣ୍ଟିନା, ନ୍ୟୁଜିଲାଣ୍ଡ, ଅଷ୍ଟ୍ରେଲିଆ ଓ ଆୟର୍ଲାଣ୍ଡ ଏହି ଗ୍ରୁପରେ ସ୍ଥାନ ପାଇଛନ୍ତି। ଭାରତୀୟ ଦଳ ଏଫ୍‌ଆଇଏଚ୍ ପ୍ରୋ ଲିଗ୍ ଖେଳି ସାରି ପ୍ରତ୍ୟାବର୍ତ୍ତନ କରିଛି। ଭାରତ ୧୬ ମ୍ୟାଚ୍ ଖେଳି ୨୪ ପଏଣ୍ଟ ସହ ଚତୁର୍ଥ ସ୍ଥାନରେ ରହିଛି।

ଭାରତୀୟ ଦଳ:

ଗୋଲକିପର: କ୍ରିଷନ୍ ବାହାଦୁର ପାଠକ, ପି.ଆର. ଶ୍ରୀଜେସ୍, ସୁରଜ କାର୍କେରା।

ଡିଫେଣ୍ଡର: ହରମନ୍‌ପ୍ରୀତ୍ ସିଂ, ଜରମନପ୍ରୀତ୍ ସିଂ, ଅମିତ ରୋହିଦାସ, ଯୁଗରାଜ ସିଂ, ସଞ୍ଜୟ, ଅମୀର ଅଲୀ।

ମିଡଫିଲ୍ଡର: ମନପ୍ରୀତ ସିଂ, ହାର୍ଦ୍ଦିକ ସିଂ, ବିବେକ ସାଗର ପ୍ରସାଦ, ସୁମିତ, ସମଶେର ସିଂ, ନୀଲକାନ୍ତ ଶର୍ମା, ରାଜକୁମାର ପାଲ, ବିଷ୍ଣୁକାନ୍ତ ସିଂ, ଆକାଶଦୀପ ସିଂ, ମହମ୍ମଦ ରାହିଲ ମୌସିନ୍।

ଫରୱାର୍ଡ: ମନଦୀପ୍ ସିଂ, ଲଳିତ କୁମାର ଉପାଧ୍ୟାୟ, ଅଭିଷେକ, ଦୀଲପ୍ରିତ ସିଂ, ସୁଖଜିତ ସିଂ, ଗୁରୁଜନ୍ତ ସିଂ, ବବି ସିଂ ଧାମି, ଅରାଇଜିତ ସିଂ ହୁଣ୍ଡାଲ।

ସାର୍ଥକଙ୍କ ଦ୍ୱିଶତକ: ପ୍ରୀତମ, ପ୍ରୟାନଙ୍କ ଶତକ

ଭୁବନେଶ୍ୱର, ୨୦।୬ (ବିଜୟ ରଣା)

କଟକର ବିଭିନ୍ନ ଗ୍ରାଉଣ୍ଡରେ ଚାଲିଥିବା ୧୯ ବର୍ଷରୁ କମ୍ ଆନ୍ତଃଜିଲା କ୍ରିକେଟ ଟୁର୍ନାମେଣ୍ଟ ପ୍ରିମିୟର ଲିଗ୍ ୨୦୨୪ର ଗୁରୁବାର ଖେଳାଯାଇଥିବା ମ୍ୟାଚ୍ ଗୁଡ଼ିକରେ ଖୋର୍ଦ୍ଧା, ବାଲେଶ୍ୱର, ବରଗଡ଼ ସମ୍ବଲପୁର କେଉଁଝର, ଢେଙ୍କାନାଳ ବିଜୟୀ ହୋଇଛନ୍ତି। ରେଭେନ୍‌ଶା ଗ୍ରାଉଣ୍ଡ-୧ରେ ଖୋର୍ଦ୍ଧ ୭ ଉଇକେଟରେ ରାଉରକେଲାକୁ ପରାସ୍ତ କରିଛି। ଏହି ମ୍ୟାଚରେ ପ୍ରଥମେ ବ୍ୟାଟିଂ କରିଥିବା ରାଉରକେଲା ୪୮.୧ଓଭରରେ ୧୩୮ରନ କରି ଅଲଆଉଟ ହୋଇଯାଇଥିଲା। ନିମପୁର ଗ୍ରାଉଣ୍ଡରେ ପାରାଦୀପ ବିପକ୍ଷରେ ବାଲେଶ୍ୱର ୧ଉଇକେଟରେ ରୋମାଞ୍ଚକ ବିଜୟ ହାସଲ କରିଛି। ଏଥିରେ ପାରାଦୀପ ୪୭.୫ ଓଭରରେ ୨୨୩ ରନ କରି ଅଲଆଉଟ ହୋଯାଇଥିଲା। ବାଲେଶ୍ୱର ୪୬.୫ ଓଭରରେ ୯ ଉଇକେଟ ବିନିମୟରେ ୨୨୪ ରନ କରି ମ୍ୟାଚ ଜିତି ନେଇଥିଲା। ରେଭେନ୍‌ଶା ଗ୍ରାଉଣ୍ଡ-୨ରେ ବରଗଡ଼ ୫ ଉଇକେଟରେ ବିଜୟ ଲାଭ କରିଛି। ଏହି ମ୍ୟାଚରେ ଟସ୍ ହାରି ପ୍ରଥମେ ବ୍ୟାଟିଂ କରିଥିବା ନବରଙ୍ଗପୁର ୨୮ ଓଭରରେ ମାତ୍ର ୯୨ ସ୍କୋରରେ ଅଲଆଉଟ ହୋଇଯାଇଥିଲା। ଜବାବରେ ବରଗଡ଼ ୨୦.୩ ଓଭରରେ ୫ଉଇକେଟ ବିନିମୟରେ ୯୩ ରନ କରି ମ୍ୟାଚ ଜିତି ନେଇଥିଲା। ଡ୍ରିମ୍ସ ଗ୍ରାଉଣ୍ଡରେ ଖେଳାଯାଇଥିବା ମ୍ୟାଚରେ ସମ୍ବଲପୁର 'ଏ' ୫୮ରନରେ କଟକ 'ବି'କୁ ପରାସ୍ତ କରିଛି। ଟସ୍ ଜିତି ପ୍ରଥମେ ବ୍ୟାଟିଂ କରିଥିବା ସମ୍ବଲପୁର 'ଏ' ୪୪.୪ ଓଭରରେ ୨୨୦ରନ କରି ଅଲଆଉଟ ହୋଇଯାଇଥିଲା। ଜବାବରେ କଟକ 'ବି' ୩୮.୪ ଓଭରରେ ୧୬୨ ରନ କରି ଅଲଆଉଟ ହୋଇଯାଇଥିଲା। ବିଡାନାସୀ ଗ୍ରାଉଣ୍ଡରେ କନ୍ଧମାଳ ବିପକ୍ଷରେ କେଉଁଝର ୨୪୬ ରନରେ ବିପୁଳ ବିଜୟ ହାସଲ କରିଛି। କେଉଁଝର ପ୍ରଥମେ ବ୍ୟାଟିଂ କରି ପ୍ଲେୟର ଅଫ୍ ମ୍ୟାଚ ସାର୍ଥକ ଏ. ପ୍ରକାଶଙ୍କ ଦ୍ୱିଶତକ ୨୦୧ରନ ସହାୟତାରେ ୪୯.୦ ଓଭରରେ ୭ଉଇକେଟ ବିନିମୟରେ ୪୧୮ ରନ କରିଥିଲା। ଜବାବରେ କନ୍ଧମାଳ ପ୍ରୀତମ କେ. ସାମଲଙ୍କ ଶତକ (୧୦୫) ସହାୟତାରେ ୪୪.୫ ଓଭରରେ ୧୭୨ ରନ କରି ଅଲଆଉଟ ହୋଯାଇଥିଲା।

ସନ୍‌ସାଇନ ଗ୍ରାଉଣ୍ଡରେ ଢେଙ୍କାନାଳ ୧୬୮ ରନରେ ପୁରୀକୁ ପରାସ୍ତ କରିଛି। ଢେଙ୍କାନଳ ପ୍ରଥମେ ବ୍ୟାଟିଂ କରି ପ୍ଲେୟର ଅଫ୍ ଦି ମ୍ୟାଚ ପ୍ରୟାନ ଏସ୍. ସାମଲଙ୍କ ଶତକ (୧୧୭) ସହାୟତାରେ ନିର୍ଦ୍ଧାରିତ ୫୦ ଓଭରରେ ୬ଉଇକେଟ ବିନିମୟରେ ୨୯୮ରନ କରିଥିଲା। ଜବାବରେ ପୁରୀ ୨୬.୧ ଓଭରରେ ୧୩୦ ରନ କରି ଅଲଆଉଟ ହୋଇଯାଇଥିଲା।

ପୁଣେରେ ଅନୁଷ୍ଠିତ ୧୮ ବର୍ଷରୁ କମ୍ ଜାତୀୟ ମହିଳା ରଗ୍‌ବୀରେ ରନର୍ ଅପ୍ ଓଡ଼ିଶା ଦଳ।
ଫାଇନାଲରେ ଓଡ଼ିଶା ୦-୧୭ରେ ବିହାର ନିକଟରୁ ହାରିଥିଲା।

ସମିତଙ୍କୁ ୬ ଉଇକେଟ

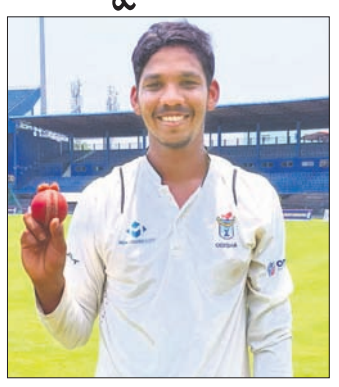

ଭୁବନେଶ୍ୱର,୨୦।୬ (ସରୋଜ କେନା)

କଟକର ବାରବାଟୀ ଷ୍ଟାଡିୟମରେ ଅନୁଷ୍ଠିତ କଳାହାଣ୍ଡି କପ୍ ଫାଇନାଲରେ ୬ ଉଇକେଟ ହାସଲ କରିଛନ୍ତି ଭୁବନେଶ୍ୱର-ଏ ର ସମିତ ବରାଳ। ସମିତ ୬ ଉଇକେଟ ନେଇଥିବା ବେଳେ ରେଷ୍ଟ ଅଫ ଓଡ଼ିଶା-ସି ପ୍ରଥମ ଦିନରେ ମାତ୍ର ୧୩୪ ରନ୍‌ରେ ଅଲଆଉଟ ହୋଇଥିଲା। ଦଳ ପକ୍ଷରୁ ବିଶ୍ୱଭୂଷଣ ବିହାରୀ ୫୧ ରନ୍ କରିଥିବା ବେଳେ ଦେବବ୍ରତ ପ୍ରଧାନ ୩୧ ରନ୍ କରିଥିଲେ। ସମିତଙ୍କ ବ୍ୟତୀତ ସୁମନ ଦାସ ୧ ଉଇକେଟ ନେଇଥିଲେ। ପ୍ରଥମ ଦିନର ଖେଳ ଶେଷ ସୁଦ୍ଧା ଭୁବନେଶ୍ୱର ୧ ଉଇକେଟ ହରାଇ ୩୦ ରନ୍ କରିଛି। ସାଇ ଶୁଭମ ୧ ରନ୍ କରିଥିବା ବେଳେ ଦେବବ୍ରତ ଦାସ ୧ ଉଇକେଟ ନେଇଛନ୍ତି।

ଭାରତୀୟ ଟିମ୍‌ର କାର୍ଯ୍ୟସୂଚୀ ଘୋଷଣା

ନୂଆଦିଲ୍ଲୀ,୨୦।୬(ପି.ଟି.)

ଭାରତୀୟ କ୍ରିକେଟ୍ ଦଳର କାର୍ଯ୍ୟସୂଚୀ ଗୁରୁବାର ବିସିସିଆଇ ପକ୍ଷରୁ ଘୋଷଣା କରାଯାଇଛି। ସେପ୍ଟେମ୍ବର ୧୯ରୁ ଫେବୃଆରୀ ୧୨ ମଧ୍ୟରେ ଭାରତୀୟ ଦଳ ୫ଟି ଟେଷ୍ଟ, ୮ ଟି୨୦ ଓ ୩ ଦିନିକିଆ ମ୍ୟାଚ୍ ଖେଳିବ। ଏହି ସମୟ ମଧ୍ୟରେ ବାଂଲାଦେଶ, ନ୍ୟୁଜିଲାଣ୍ଡ ଓ ଇଂଲଣ୍ଡ ଦଳ ଭାରତ ଗସ୍ତ କରିବେ। ବିଶ୍ୱ ଟେଷ୍ଟ ଚାମ୍ପିୟନଶିପ(ଡବ୍ଲୁଟିସି) ଅଧୀନରେ ବାଂଲାଦେଶ ଏହାର ଦୁଇଟି ଟେଷ୍ଟ ମ୍ୟାଚ୍ ଚେନ୍ନାଇ ଓ କାନପୁରରେ ଖେଳିବ। ସେହିପରି ନ୍ୟୁଜିଲାଣ୍ଡ ଏହାର ୩ଟି ଯାକ ମ୍ୟାଚ୍ ବେଙ୍ଗାଲୁରୁ , ପୁଣେ ଓ ମୁମ୍ବାଇରେ ଖେଳିବ। ଏହି ୫ ଟେଷ୍ଟ ମ୍ୟାଚ୍ ବ୍ୟତୀତ ଭାରତ ୮ ଟି୨୦ ଓ ୩ ଦିନିକିଆ ମ୍ୟାଚ୍ ଖେଳିବ। ବାଂଲାଦେଶ ସହିତ ୩ ଟି୨୦ ମ୍ୟାଚ୍‌ର ସିରିଜ୍ ଖେଳାଯିବାକୁ ଥିବା ବେଳେ ଇଂଲଣ୍ଡ ବିପକ୍ଷରେ ୫ ଟି୨୦ ଓ ୩ ଦିନିକିଆ ମ୍ୟାଚ୍ ଖେଳିବ ଭାରତ। ଇଂଲଣ୍ଡ ସିରିଜ୍ ଜାନୁଆରୀ ୨୨ରୁ ଫେବୃଆରୀ ୧୨ ମଧ୍ୟରେ ଖେଳାଯିବ। ଏହା ସମାପ୍ତ ହେବା ପରେ ଭାରତ ଚାମ୍ପିୟନ୍ସ ଟ୍ରଫି ଖେଳିବା ପାଇଁ ଗସ୍ତ କରିବ।

ଭାରତୀୟ ଦଳର କାର୍ଯ୍ୟସୂଚୀ:

ବାଂଲାଦେଶ-

ପ୍ରଥମ ଟେଷ୍ଟ: ଚେନ୍ନାଇ(ସେପ୍ଟେମ୍ବର ୧୯-୨୩)
ଦ୍ୱିତୀୟ ଟେଷ୍ଟ: କାନପୁର(ସେପ୍ଟେମ୍ବର ୨୭- ଅକ୍ଟୋବର ୧)
ପ୍ରଥମ ଟି୨୦: ଧର୍ମଶାଳା, ଅକ୍ଟୋବର ୬
ଦ୍ୱିତୀୟ ଟି୨୦: ଦିଲ୍ଲୀ, ଅକ୍ଟୋବର ୯
ତୃତୀୟ ଟି୨୦: ହାଇଦ୍ରାବାଦ, ଅକ୍ଟୋବର ୧୨

ନ୍ୟୁଜିଲାଣ୍ଡ-

ପ୍ରଥମ ଟେଷ୍ଟ: ବେଙ୍ଗାଲୁରୁ (ଅକ୍ଟୋବର ୧୬-୨୦)
ଦ୍ୱିତୀୟ ଟେଷ୍ଟ: ପୁଣେ(ଅକ୍ଟୋବର ୨୪-୨୮)
ତୃତୀୟ ଟେଷ୍ଟ: ମୁମ୍ବାଇ(ନଭେମ୍ବର ୧-୫)।

ଇଂଲଣ୍ଡ

ପ୍ରଥମ ଟି୨୦: ଚେନ୍ନାଇ, ଜାନୁଆରୀ ୨୨
ଦ୍ୱିତୀୟ ଟି୨୦: କୋଲକାତା, ଜାନୁଆରୀ ୨୫
ତୃତୀୟ ଟି୨୦: ରାଜକୋଟ, ଜାନୁଆରୀ ୨୮
ଚତୁର୍ଥ ଟି୨୦: ପୁଣେ, ଜାନୁଆରୀ ୩୧
ପଞ୍ଚମ ଟି୨୦: ମୁମ୍ବାଇ, ଫେବୃଆରୀ ୨
ପ୍ରଥମ ଦିନିକିଆ: ନାଗପୁର, ଫେବୃଆରୀ ୬
ଦ୍ୱିତୀୟ ଦିନିକିଆ: କଟକ, ଫେବୃଆରୀ ୯
ତୃତୀୟ ଦିନିକିଆ: ଅହମଦାବାଦ, ଫେବୃଆରୀ ୧୨।

ଆପାର୍ଟମେଣ୍ଟରୁ ଖସିପଡ଼ି ପୂର୍ବତନ ଭାରତୀୟ ପେସରଙ୍କ ମୃତ୍ୟୁ

ବେଙ୍ଗାଲୁରୁ,୨୦।୬(ପି.ଟି.)

ଭାରତର ପୂର୍ବତନ ପେସ୍ ବୋଲର ଡେଭିଡ ଜନସନ ତାଙ୍କ ଆପାର୍ଟମେଣ୍ଟର ୪ର୍ଥ ମହଲା ବାଲ୍‌କୋନୀ ଉପରୁ ଖସି ପଡ଼ି ମୃତ୍ୟୁ ବରଣ କରିଛନ୍ତି। ଏହା ଏକ ଆତ୍ମହତ୍ୟା ଘଟଣା କି ନା ତାହା ପୋଲିସ ତଦନ୍ତ କରି ଦେଖୁଛି। ୫୨ ବର୍ଷୀୟ ଏହି ପୂର୍ବତନ କ୍ରିକେଟର ତାଙ୍କ ସ୍ତ୍ରୀ ଓ ଦୁଇ ପିଲାଙ୍କୁ ଛାଡ଼ି ଚାଲିଯାଇଛନ୍ତି। ଖବର ଅନୁସାରେ ଜନସନ ତାଙ୍କ ଘର ପାଖରେ ଏକ କ୍ରିକେଟ ଏକାଡେମୀ ଚଳାଉଥିଲେ। ସେ କିଛିଦିନ ହେଲା ଅସୁସ୍ଥ ଥିଲେ। ଆପାର୍ଟମେଣ୍ଟର ଚତୁର୍ଥ ମହଲା ଉପରୁ ଖସିପଡ଼ିବା ପରେ ଜନସନଙ୍କୁ ହସ୍ପିଟାଲରେ ଭର୍ତ୍ତି କରାଯାଇଥିଲା, କିନ୍ତୁ ସେଠାରେ ଡାକ୍ତର ତାଙ୍କୁ ମୃତ ଘୋଷଣା କରିଥିଲେ ବୋଲି କର୍ନାଟକ ରାଜ୍ୟ କ୍ରିକେଟ ଆସୋସିଏଶନ(କେ

ଧରିତ୍ରୀ DHARITRI
www.orissakhabar.com/ www.dharitri.com ପୃଷ୍ଠା ୧୪ Press Regd. No. R.N. 21326/74 Postal Regd. No. BN/42/24-26. ଭୁବନେଶ୍ୱର, ଶୁକ୍ରବାର, ଜୁନ୍ ୨୧/୨୦୨୪ Bhubaneswar, Friday, June 21/ 2024

ବିଜୟ ସହ ଶୀର୍ଷରେ ଜର୍ମାନୀ

ଡସେଲଡର୍ଫ,୨୦।୬(ପି.ଟି.)

ଜର୍ମାନୀରେ ଅନୁଷ୍ଠିତ ୟୁରୋ କପ୍ ଫୁଟବଲ ୨୦୨୪ରେ ଗୁରୁବାର ଜର୍ମାନୀ ବିଜୟୀ ହୋଇଥିବା ବେଳେ ସ୍କଟଲାଣ୍ଡ, ସୁଇଜରଲାଣ୍ଡ, ସ୍ଲୋଭେନିଆ ଓ ସର୍ବିୟା ପଏଣ୍ଟ ବାଣ୍ଟିଛନ୍ତି। ଆୟୋଜକ ଜର୍ମାନୀ ବୁଧବାର ରାତିରେ ଅନୁଷ୍ଠିତ ମ୍ୟାଚ୍‌ରେ ହଙ୍ଗେରୀକୁ ୨-୦ରେ ପରାସ୍ତ କରିଥିଲା। ସ୍ଲୋଭେନିଆ ୧-୧

ୟୁରୋ କପ୍ ୨୦୨୪

ଗୋଲରେ ସର୍ବିୟାକୁ ହରାଇଥିବା ବେଳେ ସ୍କଟଲାଣ୍ଡ ଓ ସୁଇଜରଲାଣ୍ଡ ମ୍ୟାଚ୍ ୧-୧ରେ ଡ୍ର ରହିଥିଲା।

ଏମ୍‌ଏଚ୍‌ପି ଆରେନାରେ ଖେଳାଯାଇଥିବା ହଙ୍ଗେରୀ ବିପକ୍ଷ ମ୍ୟାଚ୍‌ରେ ଜର୍ମାନୀ ସମ୍ପୂର୍ଣ୍ଣ ପ୍ରାଧାନ୍ୟ ବିସ୍ତାର କରି ଖେଳିଥିଲା। ଜମାଲ ମୁସାଇଲା(୨୨) ଓ ଇଲକେ ଗୁଣ୍ଡୋଗାନ(୬୭) ମିନିଟରେ ଗୋଟିଏ ଲେଖାଏ ଗୋଲ ଦେଇଥିଲେ। ଜର୍ମାନୀ ମ୍ୟାଚ୍‌ରେ ୭୦ ପ୍ରତିଶତ ସମୟ ବଲ୍‌କୁ ନିୟନ୍ତ୍ରଣରେ ରଖିଥିଲା। ଦଳ ୧୧ଟି କର୍ନର ପାଇଥିବା ବେଳେ ୨ ମ୍ୟାଚ୍‌ରୁ

ଗୋଲ୍ ସ୍କୋର ପରେ ଉଲ୍ଲସିତ ଜମାଲ ମୁସାଇଲା।

୨ ବିଜୟ ସହ ୬ ପଏଣ୍ଟ ଅର୍ଜନ କରି ପ୍ରଥମ ସ୍ଥାନରେ ରହିଛି। ପ୍ରଥମ ମ୍ୟାଚ୍‌ରେ ସ୍କଟଲାଣ୍ଡକୁ ଦଳ ୫-୧ରେ ହରାଇଥିଲା।

ଅନ୍ୟ ଏକ ମ୍ୟାଚ୍‌ରେ ସ୍ଲୋଭେନିଆ ୧-୧ ଗୋଲରେ ସର୍ବିୟା ସହ ପଏଣ୍ଟ ବାଣ୍ଟିଥିଲା। ସ୍ଲୋଭେନିଆ ପକ୍ଷରୁ ଜ୍ୟାନ୍ କାର୍ନିକନିକ୍ ୬୯ ତମ ମିନିଟରେ ଏକମାତ୍ର ଗୋଲ ଦେଇଥିଲେ। ଅନ୍ୟପକ୍ଷରେ ଷ୍ଟପେଜ୍ ଟାଇମରେ ସର୍ବିୟା ପକ୍ଷରୁ ଲୁକା ଜୋଭିକ୍ ୯୦+୫ ମିନିଟରେ ଏକ ଗୋଲ ଦେଇଥିଲେ। ଶକ୍ତିଶାଳୀ ଦଳ ସର୍ବିୟା ମ୍ୟାଚ୍‌ର ୬୧ପ୍ରତିଶତ ସମୟ ବଲ୍‌କୁ ନିୟନ୍ତ୍ରଣରେ ରଖିଥିଲା। ସ୍ଲୋଭେନିଆ ୨ ମ୍ୟାଚ ଡ୍ର ରଖି ପଏଣ୍ଟ ଟେବୁଲର ଦ୍ୱିତୀୟ ସ୍ଥାନରେ ରହିଥିବା ବେଳେ ସର୍ବିୟା ଅନ୍ତିମ ସ୍ଥାନରେ ରହିଛି।

ସୁଇଜରଲାଣ୍ଡ ଓ ସ୍କଟଲାଣ୍ଡ ମଧ୍ୟରେ ଅନୁଷ୍ଠିତ ମ୍ୟାଚ ମଧ୍ୟ ୧-୧ରେ ଶେଷ ହୋଇଥିଲା। ସ୍କଟ୍ ମ୍ୟାକ୍ ଟୋମିନେଇ୧୩ ତମ ମିନିଟରେ ସ୍କଟଲାଣ୍ଡ ପକ୍ଷରୁ ଗୋଟିଏ ଗୋଲ ଦେଇଥିବା ବେଳେ ୨୬ ତମ ମିନିଟରେ ଜେର୍ଦାନ ଶାକିରି ସୁଇଜରଲାଣ୍ଡ ପକ୍ଷରୁ ଗୋଲ ପରିଶୋଧ କରିଥିଲେ।

ଉଚ୍ଚଶିକ୍ଷା, କ୍ରୀଡା ଓ ଯୁବସେବା ବିଭାଗ ମନ୍ତ୍ରୀ ସୂର୍ଯ୍ୟବଂଶୀ ସୁରଜଙ୍କ ସହ ସୌଜନ୍ୟମୂଳକ ସାକ୍ଷାତ ଅବସରରେ ରାଜ୍ୟ ଶକ୍ତି ଉତ୍ତୋଳନ ସଂଘର କ୍ରୀଡାବିତ।

ପଣ୍ଡା ସିଷ୍ଟର୍ସଙ୍କୁ କ୍ୟାରିୟର ଶ୍ରେଷ୍ଠ ର୍ୟାଙ୍କିଙ୍ଗ୍

ଭୁବନେଶ୍ୱର,୨୦।୬ (ସରୋଜ କେନା)

ଭାରତୀୟ ବ୍ୟାଡମିଣ୍ଟନ ତାରକା ତଥା ଓଡ଼ିଆ ଝିଅ ପଣ୍ଡା ସିଷ୍ଟର୍ସ ସେମାନଙ୍କ କ୍ୟାରିୟରର ଶ୍ରେଷ୍ଠ ର୍ୟାଙ୍କିଙ୍ଗ ହାସଲ କରିଛନ୍ତି। ରତପର୍ଣ୍ଣା ଓ ଶ୍ୱେତପର୍ଣ୍ଣା ପଣ୍ଡା ପ୍ରଥମ ଥର ପାଇଁ ମହିଳା ଡବଲ୍ସ ର୍ୟାଙ୍କିଙ୍ଗରେ ଶ୍ରେଷ୍ଠ ୫୦ ମଧ୍ୟରେ ସାମିଲ ହୋଇଛନ୍ତି। ଓଡ଼ିଶାର ପ୍ରଥମ ଖେଳାଳି ଭାବେ ଉଭୟ ଏପରି ରେକର୍ଡ କରିଥିବା ବେଳେ ତାଙ୍କର ବର୍ତ୍ତମାନ ର୍ୟାଙ୍କିଙ୍ଗ ୪୭ ରହିଛି। ଉଭୟ ବର୍ତ୍ତମାନ୍ କିଗ୍‌ରେ ପାଠ ପଢୁଥିବା ବେଳେ ଉଭୟଙ୍କୁ ଆର୍ଥିକ ସହାୟତା ମଧ୍ୟ ମିଳିଥାଏ। ରତପର୍ଣ୍ଣା ୨୦୨୧ରେ ନିଜର ବିବିଏ ସାରି ବର୍ତ୍ତମାନ ଏମ୍‌ବିଏ କରୁଛନ୍ତି। ଅନ୍ୟ ପକ୍ଷରେ ଶ୍ୱେତପର୍ଣ୍ଣା ୨୦୨୩ରେ ବିବିଏ ପାଠ୍ୟକ୍ରମରେ ନାମ

ଅଚ୍ୟୁତ ସାମନ୍ତଙ୍କ ସହ ରତପର୍ଣ୍ଣା ଓ ଶ୍ୱେତପର୍ଣ୍ଣା ପଣ୍ଡା।

ଲେଖାଇଛନ୍ତି।୨୦୧୮ରୁ ପଣ୍ଡା ସିଷ୍ଟର୍ସଙ୍କୁ କିଟ୍ ପକ୍ଷରୁ ସ୍କୋଲାରଶିପ୍ ମିଳୁଛି। କିଟ୍ ଓ କିସ୍‌ର ପ୍ରତିଷ୍ଠାତା ଅଚ୍ୟୁତ ସାମନ୍ତ ଉଭୟ ଖେଳାଳିଙ୍କୁ ଶୁଭେଚ୍ଛା ଜଣାଇଛନ୍ତି।

ମହିଳା କ୍ରିକେଟ ଦଳରେ ଶବ୍‌ନମ ଶକିଲ

ମୁମ୍ବାଇ, ୨୦।୬ (ପି.ଟି.)

ଦକ୍ଷିଣ ଆଫ୍ରିକା ବିପକ୍ଷ ଚଳିତ ଘରୋଇ ସିରିଜ ପାଇଁ ମିଡିୟମ ପେସ୍ ବୋଲର ଶବନମ ଶକିଲଙ୍କୁ ଭାରତୀୟ ମହିଳା କ୍ରିକେଟ ଦଳରେ ପ୍ରଥମ ଥର ସୁଯୋଗ ମିଳିଛି। ଦଳର ଅବଶିଷ୍ଟ ସଦସ୍ୟ ସେମାନଙ୍କ ସ୍ଥାନ ବଜାୟ ରଖିଛନ୍ତି। ୧୭ ବର୍ଷୀୟ ଏହି ଖେଳାଳିଙ୍କୁ ସମସ୍ତ ତିନୋଟି ଫର୍ମାଟ ପାଇଁ ଦଳରେ ନିଆଯାଇଛି। ବେଙ୍ଗାଲୁରୁରେ ଖେଳାଯିବାକୁ ଥିବା ତୃତୀୟ ଅନ୍ତର୍ଜାତୀୟ ଦିନିକିଆ ଅନ୍ତର୍ଭୁକ୍ତ। ଦୁଇ ଦଳ ମଧ୍ୟରେ ଚାଲିଥିବା ୩ ମ୍ୟାଚ ବିଶିଷ୍ଟ ସିରିଜରେ ଭାରତ ୨-୦ରେ ଅଗ୍ରଣୀ ଲାଭ କରିଛି। ରବିବାର ତୃତୀୟ ଦିନିକିଆ ଶେଷ ହେବା ପରେ ଅବଶିଷ୍ଟ ମ୍ୟାଚ ଖେଳିବା ପାଇଁ ଦୁଇ ଦଳ ଚେନ୍ନାଇ ଗସ୍ତ କରିବେ। ସେଠାରେ ଏକମାତ୍ର ଟେଷ୍ଟ ମ୍ୟାଚ ଜୁନ୍ ୨୮ରୁ ଜୁଲାଇ ୧ ପର୍ଯ୍ୟନ୍ତ ଖେଳାଯିବାକୁ ଥିବାବେଳେ ଜୁଲାଇ ୫, ୭ ଓ ୯ରେ ତିନୋଟି ଅନ୍ତର୍ଜାତୀୟ ଟି୨୦ ଖେଳାଯିବ।

ଅପ୍‌ଡେଟେଡ ଭାରତୀୟ ଦିନିକିଆ ଦଳ: ହରମନପ୍ରୀତ କୌର (ଅଧିନାୟକ), ସ୍ମୃତି ମନ୍ଧାନା(ଉପଅଧିନାୟିକା), ଶେଫାଳୀ ବର୍ମା, ଦୀପ୍ତି ଶର୍ମା, ଜେମିମା ରୋଡ୍ରିଗ୍ସ, ରିଚା ଘୋଷ (ଉଇକେଟକିପର), ଉମା ଚେତ୍ରୀ (ଉଇକେଟକିପର), ଦୟାଲାନ ହେମଲତା, ରାଧା ଯାଦବ, ଆଶା ଶୋଭନା, ଶ୍ରେୟଙ୍କା ପାଟିଲ, ସାଇକା ଇଶାକ୍, ପୂଜା ବସ୍ତ୍ରାକାର, ରେଣୁକା ସିଂ ଠାକୁର, ଅରୁନ୍ଧତୀ ରାୟ, ପ୍ରିୟା ପୁନିଆ ଓ ଶବନମ ଶକିଲ।

ଅପ୍‌ଡେଟେଡ ଭାରତୀୟ ଟେଷ୍ଟ ଦଳ: ହରମନପ୍ରୀତ କୌର (ଅଧିନାୟିକା), ସ୍ମୃତି ମନ୍ଧାନା (ଉପଅଧିନାୟିକା), ଶେଫାଳୀ ବର୍ମା, ଶୁଭା ସତୀଶ, ଜେମିମା ରୋଡ୍ରିଗ୍ସ, ରିଚା ଘୋଷ (ଉଇକେଟକିପର), ଉମା ଚେତ୍ରୀ, ଦୀପ୍ତି ଶର୍ମା, ସ୍ନେହ ରାଣା, ସାଇକା ଇସାକ୍, ରାଜେଶ୍ୱରୀ ଗାଏକ୍ୱାଡ, ପୂଜା ବସ୍ତ୍ରାକାର, ଅରୁନ୍ଧତୀ ରେଡ୍ଡୀ, ରେଣୁକା ସିଂ ଠାକୁର, ମେଘନା ସିଂ, ପ୍ରିୟା ପୁନିଆ ଓ ଶବନମ ଶକିଲ।

1-Printed and published by Tathagata Satpathy on behalf of Navajat Printers & Media Pvt. Ltd. and printed at Navajat Printers, B-15, Industrial Estate, Rasulgarh, Bhubaneswar, Editor - Tathagata Satpathy, ସମ୍ପାଦକ- ତଥାଗତ ସତପଥୀ