ଧରିତ୍ରୀ
DHARITRI

ଭୁବନେଶ୍ୱର, ବୁଧବାର, ଜୁଲାଇ ୩/୨୦୨୪ (୧୪ ପୃଷ୍ଠା) | Bhubaneswar, Wednesday, July 3/2024 | Page 14 | ₹ 7.00 | BALASORE

୫୦ଶ ଭାଗ ୨୧୯ ସଂଖ୍ୟା | www.orissakhabar.com/www.dharitri.com | Printed at Bhubaneswar, Sambalpur, Rayagada & Angul | VOLUME 50 ISSUE 219 | ମୂଲ୍ୟ ₹୭/-

ଭୋଣ୍ଡ୍ରୋସୋଭାଙ୍କ ବିଦାୟ୍

ୱିମ୍ବେଲଡନରେ ପ୍ରଥମ ରାଉଣ୍ଡରୁ ବିଦାୟ୍ ନେଇଛନ୍ତି ଡିଫେଣ୍ଡିଂ ଚାମ୍ପିୟନ ମାର୍କେଟା ଭୋଣ୍ଡ୍ରୋସୋଭା।

୧୪

୦୨

ରିଲିଜ୍ ପୂର୍ବରୁ 'ସର୍‌ଫିରା'ର ରେକର୍ଡ

ଆସନ୍ତା ୧୨ରେ ଅଭିନେତା ଅକ୍ଷୟ କୁମାରଙ୍କ 'ସର୍‌ଫିରା' ଫିଲ୍ମ ରିଲିଜ୍ ହେବାକୁ ଯାଉଥିବାବେଳେ ଏହାର ଟ୍ରେଲରକୁ ୟୁଟ୍ୟୁବ୍‌ରେ ସର୍ବାଧିକ ଭ୍ୟୁଜ୍ ମିଳିଛି।

ସତ୍‌ସଙ୍ଗରେ ଦଳାଚକଟା: ୧୧୬ ମୃତ

୨୦ ହଜାର ଲୋକଙ୍କ ସ୍ଥାନରେ ଥିଲେ ଦେଢ଼ ଲକ୍ଷରୁ ଊର୍ଦ୍ଧ୍ୱ

ଭୋଲେ ବାବା

ହାଥରସ୍(ୟୁପି),୨।୭

ବଳାତ୍କାର, ହତ୍ୟା ଓ ବିପର୍ଯ୍ୟସ୍ତ ଆଇନଶୃଙ୍ଖଳାକୁ ନେଇ ଦୁର୍ନାମ ମୁଣ୍ଡାଇଥିବା ଉତ୍ତର ପ୍ରଦେଶର ହାଥରସ୍ ଏବେ ପୁଣି ଚର୍ଚ୍ଚାରେ। ଭଗବାନଙ୍କୁ ସାକ୍ଷାତ୍ କରିଥିବା ନେଇ ଦାବି କରୁଥିବା ଆତ୍ମଘୋଷିତ ଭୋଲେବାବାଙ୍କ ଅବହେଳା ଯୋଗୁ ତାଙ୍କ କାର୍ଯ୍ୟକ୍ରମରେ ଦଳାଚକଟା ହୋଇଛି। ଏଥିରେ ମହିଳା ଓ ଶିଶୁଙ୍କ ସମେତ ୧୧୬ ଜଣଙ୍କ ମୃତ୍ୟୁ ଘଟିଛି। ଅନେକ ଆହତଙ୍କ ଅବସ୍ଥା ସଙ୍କଟାପନ୍ନ ଥିବାରୁ ମୃତ୍ୟୁସଂଖ୍ୟା ବଢ଼ିପାରେ ବୋଲି ଆଶଙ୍କା କରାଯାଉଛି। ମୁଖ୍ୟମନ୍ତ୍ରୀ ଯୋଗୀ ଆଦିତ୍ୟନାଥ ମୃତକଙ୍କ ପରିବାରକୁ ୨ ଲକ୍ଷ ଟଙ୍କା ଲେଖାଏ ଅନୁକମ୍ପାମୂଳକ ସହାୟତା ରାଶି ଘୋଷଣା କରିଛନ୍ତି। ତେବେ ୨୦ ହଜାର ଲୋକଙ୍କ ପାଇଁ ପ୍ରଶାସନଠାରୁ ଅନୁମତି ଅଣାଯାଇଥିବାବେଳେ କାର୍ଯ୍ୟକ୍ରମରେ ଦେଢ଼ ଲକ୍ଷରୁ ଊର୍ଦ୍ଧ୍ୱଙ୍କ ସମାଗମ ହୋଇଥିଲା। ଏହି ଅବ୍ୟବସ୍ଥା ଲାଗି ପୋଲିସ ଭୋଲେବାବାଙ୍କୁ ଗିରଫ କରିବ ନା ରାଜନୈତିକ ଖେଳରେ ପଡ଼ି ଛାଡ଼ିଦେବ ତାକୁ ନେଇ ୟୁପିରେ ଚର୍ଚ୍ଚା।

ଉତ୍ତରପ୍ରଦେଶର ହାଥରସ୍ ଜିଲାର ଫୁଲରାଇ ଗ୍ରାମରେ ମଙ୍ଗଳବାର ଅପରାହ୍ନରେ ସତ୍‌ସଙ୍ଗ ଚାଲିଥିବାବେଳେ ଦଳାଚକଟା ଘଟି ୧୧୬ରୁ ଊର୍ଦ୍ଧ୍ୱ ଲୋକଙ୍କ ମୃତ୍ୟୁ ଘଟିଛି। ମୃତକଙ୍କ ମଧ୍ୟରୁ ଅଧିକାଂଶ ମହିଳା ଓ ଛୋଟ ପିଲା। ଆହତମାନଙ୍କୁ ହାଥରସ୍ ଏବଂ ଇଟାହ ହସ୍ପିଟାଲରେ ଭର୍ତ୍ତି କରାଯାଇଥିବାବେଳେ ସେମାନଙ୍କ ମଧ୍ୟରୁ କେତେଜଣଙ୍କ ଅବସ୍ଥା ସଙ୍କଟାପନ୍ନ ଥିବାରୁ ମୃତ୍ୟୁସଂଖ୍ୟା ବଢ଼ିବା ଆଶଙ୍କା କରାଯାଉଛି। ଧର୍ମୀୟ କାର୍ଯ୍ୟକ୍ରମରେ ଅତ୍ୟଧିକ ଜନସମାଗମ ଯୋଗୁ ଏଭଳି ଅଭାବନୀୟ ଘଟଣା ଘଟିଥିବା କୁହାଯାଉଛି। ଭୋଲେ ବାବା ଭାବେ ପରିଚିତ ଆତ୍ମଘୋଷିତ ଗଡ୍‌ମ୍ୟାନ୍ ନାରାୟଣ ସାକର ହରିଙ୍କ ମାନବ ମଙ୍ଗଳ ମିଳନ ସଦ୍‌ଭାବନା ସମାଗମ କମିଟି ପକ୍ଷରୁ ଏହି ସତ୍‌ସଙ୍ଗର ଆୟୋଜନ କରାଯାଇଥିଲା।

୧୧୬ ଜଣଙ୍କ ମୃତ୍ୟୁ ଘଟିଥିବା ଆଲିଗଡ଼ କମିଶନ ଟ୍ରେଡ୍ରା ଭି. ସ୍ୱାଷ୍ଟ କରିଛନ୍ତି। ସେମାନଙ୍କ ମଧ୍ୟରୁ ୨୭ ଜଣ ଇଟାହ ଜିଲାର। ଷ୍ଟାମ୍ପେଡ୍‌ରେ ୧୮ ଜଣ ଆହତ ହୋଇଥିବା ସେ କହିଛନ୍ତି। ମୁଖ୍ୟମନ୍ତ୍ରୀ ଯୋଗୀ ଆଦିତ୍ୟନାଥଙ୍କ ନିର୍ଦ୍ଦେଶକ୍ରମେ ଘଟଣାର ତଦନ୍ତ ପାଇଁ ଏକ କମିଟି ଗଢ଼ାଯାଇଛି। ମୃତକଙ୍କ ପରିବାରକୁ ୨ ଲକ୍ଷ ଏବଂ ଆହତମାନଙ୍କୁ ୫୦ ହଜାର ଟଙ୍କା ଆର୍ଥିକ ସହାୟତା ଦେବାକୁ ମୁଖ୍ୟମନ୍ତ୍ରୀ ନିର୍ଦ୍ଦେଶ ଦେଇଛନ୍ତି। ଦଳାଚକଟାରେ ଏତେ ସଂଖ୍ୟାରେ ଲୋକଙ୍କ ଜୀବନ ଯିବା ଘଟଣାରେ ରାଷ୍ଟ୍ରପତି ଦ୍ରୌପଦୀ ମୁର୍ମୁ ଏବଂ ପ୍ରଧାନମନ୍ତ୍ରୀ ନରେନ୍ଦ୍ର ମୋଦି ଶୋକବ୍ୟକ୍ତ କରିବା ସହ ମୃତକମାନଙ୍କ ପରିବାରକୁ ସବବେଦନା ଜଣାଇଛନ୍ତି। ଏଥିସହିତ ସେମାନେ ଆହତମାନଙ୍କ ଆଶୁ ଆରୋଗ୍ୟ କାମନା କରିଛନ୍ତି। କେନ୍ଦ୍ର ସରକାର ରାଜ୍ୟକୁ ସମସ୍ତ ସମ୍ଭାବ୍ୟ ସହାୟତା ଯୋଗାଇଦେବେ ବୋଲି ପ୍ରଧାନମନ୍ତ୍ରୀ କହିଛନ୍ତି। ମୁଖ୍ୟମନ୍ତ୍ରୀ ଆଦିତ୍ୟନାଥ କହିଛନ୍ତି, ବର୍ତ୍ତମାନ ଉଦ୍ଧାର ଓ ରିଲିଫ୍ କାର୍ଯ୍ୟ ଯୁଦ୍ଧକାଳୀନ ଭିତ୍ତିରେ ଚାଲିବା ସହ ଆହତମାନଙ୍କୁ ହସ୍ପିଟାଲରେ ଉପଯୁକ୍ତ ଚିକିତ୍ସା ଯୋଗାଇଦେବା ଲାଗି ସେ ନିର୍ଦ୍ଦେଶ ଦେଇଛନ୍ତି। ଘଟଣାସ୍ଥଳକୁ ରାଜ୍ୟ ମନ୍ତ୍ରୀ ଲକ୍ଷ୍ମୀନାରାୟଣ ଚୌଧରୀ ଏବଂ ସନ୍ଦୀପ୍ ସିଂ ଯାଇଥିବାବେଳେ ମୁଖ୍ୟ ଶାସନ ସଚିବ ଓ ପୋଲିସ ମହାନିର୍ଦ୍ଦେଶକ (ଡିଜିପି)ଙ୍କୁ ମଧ୍ୟ ସେଠାକୁ ପଠାଯାଇଛି। ପୋଲିସ କହିବା ଅନୁଯାୟୀ ସତ୍‌ସଙ୍ଗ କାର୍ଯ୍ୟକ୍ରମ ବେଳେ ଅତ୍ୟଧିକ ଗହଳି ଯୋଗୁ ଲୋକେ ଶ୍ୱାସରୁଦ୍ଧ ଭଳି ସ୍ଥିତି ଉପୁଜିଥିଲା। ଫଳରେ ଲୋକେ ସତ୍‌ସଙ୍ଗ ସ୍ଥଳ ଛାଡ଼ି ଦୌଡ଼ିବା ଆରମ୍ଭ କରିବାରୁ ଦଳାଚକଟା ହୋଇଥିଲା। ପ୍ରତ୍ୟକ୍ଷ ଦର୍ଶୀଙ୍କ କହିବା ଅନୁଯାୟୀ ଦଳାଚଳକଟା ବେଳର ଦୃଶ୍ୟ ଅତ୍ୟନ୍ତ ଭୟାବହ ଥିଲା। ସତ୍‌ସଙ୍ଗରେ ପ୍ରବଳ ଜନଗହଳି ହୋଇଥିଲା। ଏହା ସରିବା ପରେ ଲୋକେ ☞ ପୃଷ୍ଠା–୪

ଲୋକ ସଭାରେ ହେଉ ଏନ୍‌ଇଇଟି ଆଲୋଚନା: ରାହୁଲ

ନୂଆଦିଲ୍ଲୀ,୨।୭(ପି.ଟି.)

ଲୋକ ସଭାରେ ବୁଧବାର ମେଡିକାଲ ପ୍ରବେଶିକା ପରୀକ୍ଷା ଏନ୍‌ଇଇଟିପ୍ରସଙ୍ଗରେ ଆଲୋଚନା ପାଇଁ ସରକାର ସୁଯୋଗ ଦେବା ନିମନ୍ତେ ବିରୋଧୀ ଦଳ ନେତା ରାହୁଲ ଗାନ୍ଧୀ ପ୍ରଧାନମନ୍ତ୍ରୀ ନରେନ୍ଦ୍ର ମୋଦିଙ୍କୁ ପତ୍ର ଲେଖି ନିବେଦନ କରିଛନ୍ତି। ଜୁନ୍ ୨୮ ଏବଂ ଜୁଲାଇ ୧ରେ ଉଭୟ ଗୃହରେ ଏନ୍‌ଇଇଟି ଉପରେ ଆଲୋଚନା ପାଇଁ ବିରୋଧୀ ଅନୁରୋଧ କରିଥିଲେ ମଧ୍ୟ ସେମାନଙ୍କୁ ଅନୁମତି ଦିଆଯାଇ ନ ଥିଲା। ଏ ସମ୍ପର୍କରେ ବାଚସ୍ପତି ଓମ୍ ବିର୍ଲା ସରକାରଙ୍କ ସହ ଆଲୋଚନା କରି ଜଣାଇବେ ବୋଲି ବିରୋଧୀ ଦଳଗୁଡ଼ିକୁ ପ୍ରତିଶ୍ରୁତି ଦେଇଥିଲେ। ମଙ୍ଗଳବାର ରାହୁଲ ପ୍ରଧାନମନ୍ତ୍ରୀଙ୍କୁ ପତ୍ର ଲେଖି ଏନ୍‌ଇଇଟି ଆଲୋଚନା ପାଇଁ ସୁଯୋଗ ଦେବାକୁ କହିଛନ୍ତି। ଏହି ପ୍ରସଙ୍ଗ ଉପରେ ଗଠନମୂଳକ ଆଲୋଚନା କରି ସମାଧାନ ସୂତ୍ର ବାହାର କରିବା ଆମର ଲକ୍ଷ୍ୟ। ଦେଶର ପାଖାପାଖି ୨୪ ଲକ୍ଷ ଏନ୍‌ଇଇଟି ଆଶାୟୀଙ୍କ କଲ୍ୟାଣ କେବଳ ଆମର ଚିନ୍ତାର ବିଷୟ ବୋଲି ରାହୁଲ କହିଛନ୍ତି। ଏହି ପରୀକ୍ଷାରେ ଅନିୟମିତତା ଯୋଗୁ ଉଚ୍ଚଶିକ୍ଷା ବ୍ୟବସ୍ଥାକୁ ଗଭୀର କ୍ଷତି ପହଞ୍ଚାଇଛି। ତେଣୁ ଏହା ଉପରେ ତୁରନ୍ତ ଦୃଷ୍ଟି ଦିଆଯିବା ଆବଶ୍ୟକ। ଗତ ୭ ବର୍ଷ ମଧ୍ୟରେ ଦେଶରେ ୭୦ରୁ ଅଧିକ ଥର ପ୍ରଶ୍ନପତ୍ର ପ୍ରଗଟ ଘଟଣା ଘଟିଲାଣି, ଯେଉଁଥିରେ ୨ କୋଟିରୁ ଅଧିକ ଛାତ୍ରୀଛାତ୍ର ପ୍ରଭାବିତ ହୋଇଛନ୍ତି। ସେମାନେ ଏହାର ସମାଧାନ ଚାହାନ୍ତି। ତେଣୁ ସେମାନଙ୍କ ଆସ୍ଥା ବଜାୟ ରଖିବା ପାଇଁ ପାର୍ଲାମେଣ୍ଟରେ ଏହା ଉପରେ ବିତର୍କ ପ୍ରଥମ ପଦକ୍ଷେପ ହେବ। ପ୍ରସଙ୍ଗର ☞ ପୃଷ୍ଠା–୪

୭, ୮ ରଥଯାତ୍ରା ଛୁଟି: ମୁଖ୍ୟମନ୍ତ୍ରୀ

ଭୁବନେଶ୍ୱର,୨।୭(ସୁନିତ୍ ମିଶ୍ର)

ଚଳିତ ବର୍ଷ ରଥଯାତ୍ରା ହେଉଛି ବିରଳ। ଏହି ରଥଯାତ୍ରା ୨ ଦିନ ଧରି ଚାଲିବ। ତେଣୁ ରଥଯାତ୍ରା ପାଇଁ ମୁଖ୍ୟମନ୍ତ୍ରୀ ମୋହନ ଚରଣ ମାଝୀ ୨ ଦିନ ଛୁଟି ଘୋଷଣା କରିଛନ୍ତି। ଆସନ୍ତା ୭ ଓ ୮ ତାରିଖରେ ସରକାରୀ କାର୍ଯ୍ୟାଳୟ, ସ୍କୁଲ, କଲେଜ ସବୁ ଛୁଟି ରହିବ। ପୁରୀଠାରେ ମଙ୍ଗଳବାର ଆୟୋଜିତ ସମୀକ୍ଷା ବୈଠକରେ ଯୋଗଦେଇ ମୁଖ୍ୟମନ୍ତ୍ରୀ ଏହି ଘୋଷଣା କରିଛନ୍ତି। ସରକାରୀ ଛୁଟି ସମ୍ପର୍କିତ ବିଧିବଦ୍ଧ ବିଜ୍ଞପ୍ତି ତୁରନ୍ତ ପ୍ରକାଶ କରିବାକୁ ଅଧିକାରୀଙ୍କୁ ନିର୍ଦ୍ଦେଶ ଦେଇଛନ୍ତି। ରଥଯାତ୍ରାର ସମୀକ୍ଷା ☞ ପୃଷ୍ଠା–୪

ଭାଜପାର ପ୍ରତିବାଦ, କଂଗ୍ରେସର ଜବାବ

ଭୁବନେଶ୍ୱର ମାଷ୍ଟରକ୍ୟାଣ୍ଟିନ୍ ଛକରେ ମଙ୍ଗଳବାର ଭାଜପା ଓ କଂଗ୍ରେସ କର୍ମୀ ମୁହାଁମୁହିଁ ହୋଇଛନ୍ତି।

ଭୁବନେଶ୍ୱର,୨।୭(ସୁନିତ୍ ମିଶ୍ର)

ଭୁବନେଶ୍ୱର ମାଷ୍ଟରକ୍ୟାଣ୍ଟିନ ଛକରେ ଭାଜପା ଏବଂ କଂଗ୍ରେସ କର୍ମୀଙ୍କ ମଧ୍ୟରେ ମଙ୍ଗଳବାର ସନ୍ଧ୍ୟା ସମୟରେ ମୁହାଁମୁହିଁ ପରିସ୍ଥିତି ଦେଖିବାକୁ ମିଳିଛି। ପାର୍ଲାମେଣ୍ଟରେ ବିରୋଧୀ ଦଳ ନେତା ରାହୁଲ ଗାନ୍ଧୀଙ୍କ ମନ୍ତବ୍ୟକୁ ନେଇ ଉଭୟ ଭାଜପା ଏବଂ କଂଗ୍ରେସ କର୍ମୀଙ୍କ ମଧ୍ୟରେ ଲଙ୍କାକାଣ୍ଡ ସୃଷ୍ଟି ହୋଇଥିବା ଦେଖିବାକୁ ମିଳିଛି। ପରିସ୍ଥିତି ଏଭଳି ହୋଇଥିଲା ଯେ, ଭାଜପା ଏବଂ କଂଗ୍ରେସ କର୍ମୀ ପରସ୍ପର ଉପରକୁ ଟେକା, ପଥର ଏବଂ ଗୋବର ମାଡ଼ କରିଥିଲେ। ଭାଜପା ଯୁବମୋର୍ଚ୍ଚା କର୍ମୀମାନେ ମାଷ୍ଟରକ୍ୟାଣ୍ଟିନ ଛକଠାରେ ପ୍ରଥମେ ପହଞ୍ଚି ସୋମବାର ରାହୁଲ ଗାନ୍ଧୀଙ୍କ ପାର୍ଲାମେଣ୍ଟରେ ହିନ୍ଦୁ ବିରୋଧୀ ମନ୍ତବ୍ୟକୁ ବିରୋଧ କରି ପ୍ରତିବାଦ କରିଥିଲେ। ଏହି ସମୟରେ ଭାଜପା ଯୁବମୋର୍ଚ୍ଚା ସଦସ୍ୟମାନେ ରାହୁଲଙ୍କ ଫଟୋଚିତ୍ରକୁ ଗୋବରପାଣିରେ ଧୋଇବାକୁ ଚେଷ୍ଟା କରିଥିଲେ। ଏହି ସମୟରେ ଛାତ୍ର ଏବଂ ଯୁବକଂଗ୍ରେସ କର୍ମୀମାନେ ଏହାକୁ ପ୍ରତିବାଦ କରିଥିଲେ। ଫଳରେ କିଛି ସମୟ ମଧ୍ୟରେ ସ୍ଥାନୀୟ ଅଞ୍ଚଳରେ ପ୍ରବଳ ଗଣ୍ଡଗୋଳ ପରିସ୍ଥିତି ସୃଷ୍ଟି ହୋଇଥିବା ଦେଖିବାକୁ ମିଳିଥିଲା। ତେବେ ଯୁବମୋର୍ଚ୍ଚା ପକ୍ଷରୁ ଅଭିଯୋଗ କରାଯାଇଛି, ଆମେ ମାଷ୍ଟରକ୍ୟାଣ୍ଟିନଠାରେ ପ୍ରତିବାଦ କରିବା ସମୟରେ କଂଗ୍ରେସ ଭବନ ଭିତରୁ ପଥର ମାଡ଼ କରାଯାଇଥିଲା। ଫଳରେ ଯୁବମୋର୍ଚ୍ଚାର ୬ ଜଣ ଆହତ ହୋଇଥିବା ବେଳେ ଜଣଙ୍କ ମୁଣ୍ଡ ଫାଟିଯାଇଛି। ☞ ପୃଷ୍ଠା–୪

ଆଜିର ସମ୍ପାଦକୀୟ

ତାଳଗଛ

ପ୍ରୀତି ପାଣିଗ୍ରାହୀଙ୍କ ଫିଲ୍ମକୁ ଗ୍ରାଣ୍ଡ ଜୁରି ପୁରସ୍କାର

ଲସ୍ ଏଞ୍ଜେଲସ୍, ୨।୭

ରିଚା ଚଢ଼ା ଓ ଅଲି ଫଜଲଙ୍କ ନିର୍ମିତ, ଶୁଚି ତଲାତିଙ୍କ ନିର୍ଦ୍ଦେଶିତ ଏବଂ ଓଡ଼ିଆ ଝିଅ ପ୍ରୀତି ପାଣିଗ୍ରାହୀଙ୍କ ଅଭିନୀତ 'ଗର୍ଲସ୍ ୱିଲ୍ ବି ଗର୍ଲସ୍' ଫିଲ୍ମ ସୋମବାର ଆମେରିକାର ଲସ୍ ଏଞ୍ଜେଲସ୍‌ରେ ଚାଲିଥିବା ଭାରତୀୟ ଚଳଚ୍ଚିତ୍ର ମହୋତ୍ସବ (ଆଇଏଫ୍‌ଏଫ୍‌ଏଲ୍‌ଏ)ରେ ସମ୍ମାନଜନକ ଗ୍ରାଣ୍ଡ ଜୁରି ପୁରସ୍କାର ଜିତିଛି। ଏହି ଫିଲ୍ମରେ ପ୍ରୀତିଙ୍କ ବ୍ୟତିତ କାନି କୁଶୁତି ଓ କେଶବ ବିନୟ କିରଣ ମୁଖ୍ୟ ଭୂମିକାରେ ନଜର ଆସିଛନ୍ତି। ନିର୍ଦ୍ଦେଶକ ଶୁଚି ତଲାତିଙ୍କ ଏହା ପ୍ରଥମ ଫିଚର ଚଳଚ୍ଚିତ୍ର ହୋଇଥିବାବେଳେ ଏହି ଫିଲ୍ମ ମାଧ୍ୟମରେ ☞ ପୃଷ୍ଠା–୪

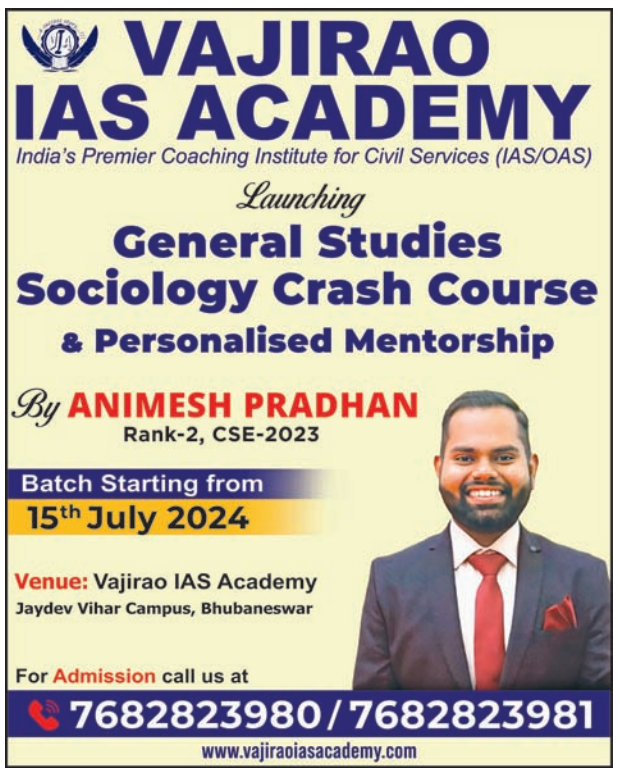

ସଂକ୍ଷେପରେ

ଧର୍ମାନ୍ତରୀକରଣ ହେଉଥିବା ଧର୍ମସଭା ବନ୍ଦ କର: ହାଇକୋର୍ଟ

ପ୍ରୟାଗରାଜ,୨।୭(ପି.ଟି.)

ଧର୍ମାନ୍ତରୀକରଣ ହେଉଥିବା ଧର୍ମସଭାଗୁଡ଼ିକୁ ତୁରନ୍ତ ବନ୍ଦ କରାଯିବା ଆବଶ୍ୟକ ବୋଲି ଆଲ୍ଲାହାବାଦ ହାଇକୋର୍ଟ କହିଛନ୍ତି। ଏହା ବନ୍ଦ ନ ହେଲେ ଦିନେ ଦେଶର ସଂଖ୍ୟାବହୁଳ ସଂଖ୍ୟାଲଘୁରେ ପରିଣତ ହୋଇଯିବ ବୋଲି ଜଷ୍ଟିସ୍ ରୋହିତ ରଞ୍ଜନ ଅଗ୍ରୱାଲଙ୍କ ଖଣ୍ଡପୀଠ ଟିପ୍ପଣୀ ଦେଇଛନ୍ତି। ଅନେକ ଲୋକଙ୍କୁ ଧର୍ମାନ୍ତରୀକରଣ କରାଇବାରେ ସମ୍ପୃକ୍ତ ଥିବା ଅଭିଯୁକ୍ତ କୈଳାସଙ୍କ ଜାମିନ ଆବେଦନକୁ ଖାରଜ କରିଦେବା ଅବସରରେ ଖଣ୍ଡପୀଠ ଏହା କହିଛନ୍ତି। ପ୍ରଚାର ଅର୍ଥ ପ୍ରଚାର ପ୍ରସାର କରିବା। କିନ୍ତୁ ଏହାର ଅର୍ଥ ଗୋଟିଏ ଧର୍ମର ବ୍ୟକ୍ତିକୁ ଅନ୍ୟ ଧର୍ମରେ ପରିବର୍ତ୍ତନ କରିବା ନୁହେଁ ବୋଲି ହାଇକୋର୍ଟ କହିଛନ୍ତି। ଆବେଦନକାରୀ ତାଙ୍କ ପିଟିଶନରେ ଦର୍ଶାଇଥିଲେ, ତାଙ୍କ ଭାଇଙ୍କ ସମେତ ଗାଁରୁ କେତେଜଣକୁ ଦିଲ୍ଲୀରେ ଅନୁଷ୍ଠିତ ଏକ ଧର୍ମ ସମାବେଶକୁ ନିଆଯାଇ ସେମାନଙ୍କୁ ଖ୍ରୀଷ୍ଟିଆନ ଧର୍ମରେ ପରିବର୍ତ୍ତନ କରାଯାଇଥିଲା। ତାଙ୍କ ଭାଇ ଖ୍ରୀଷ୍ଟଧର୍ମ ନେବା ପରେ ଆଉ ଘରକୁ ଫେରୁ ନ ଥିବା ପିଟିଶନର ଦର୍ଶାଇଥିଲେ।

କେଜରିୱାଲଙ୍କ ଗିରଫଦାରି: ସିବିଆଇକୁ ଜବାବ ମାଗିଲେ ହାଇକୋର୍ଟ

ନୂଆଦିଲ୍ଲୀ, ୨।୭

ଅବକାରୀ ଦୁର୍ନୀତି ମାମଲାରେ ଦିଲ୍ଲୀ ମୁଖ୍ୟମନ୍ତ୍ରୀ ଅରବିନ୍ଦ କେଜ୍‌ରିୱାଲ ଖୁବ୍‌ଶୀଘ୍ର ନିୟମିତ ଜାମିନ ପାଇଁ ଆବେଦନ କରିବେ। ଏନେଇ କେଜ୍‌ରିୱାଲଙ୍କ ଓକିଲ ମଙ୍ଗଳବାର ଦିଲ୍ଲୀ ଉଚ୍ଚ ନ୍ୟାୟାଳୟଙ୍କୁ ଜଣାଇଛନ୍ତି। ଗିରଫଦାରିକୁ ଚ୍ୟାଲେଞ୍ଜ କରି କେଜ୍‌ରିୱାଲଙ୍କ ଆବେଦନ ଉପରେ ଜଷ୍ଟିସ୍ ନୀନା ବଂଶଲଙ୍କ ଖଣ୍ଡପୀଠ କେନ୍ଦ୍ରୀୟ ତଦନ୍ତ ବ୍ୟୁରୋ(ସିବିଆଇ)କୁ ନୋଟିସ୍ ଜାରି କରିଛନ୍ତି। ୭ ଦିନ ମଧ୍ୟରେ ନୋଟିସ୍‌ର ଜବାବ ରଖିବାକୁ ନିର୍ଦ୍ଦେଶ ଦିଆଯାଇଛି। ମାମଲାର ପରବର୍ତ୍ତୀ ଶୁଣାଣି ଆସନ୍ତା ୧୭ରେ ହେବ। ହାଜତ ମିଆଦକୁ ବୃଦ୍ଧି କରିଥିବା କୋର୍ଟଙ୍କ ରାୟକୁ କେଜ୍‌ରିୱାଲ ହାଇକୋର୍ଟରେ ଚ୍ୟାଲେଞ୍ଜ କରିଛନ୍ତି।

ଲୋକେ ସରକାରଙ୍କୁ ପୁନଃ ନିର୍ବାଚିତ କରିଛନ୍ତି

ନୂଆଦିଲ୍ଲୀ,୨।୭(ପି.ଟି.)

ଲୋକ ସଭାରେ ରାହୁଲଙ୍କୁ ଟାର୍ଗେଟ କଲେ ମୋଦି

ଦେଶବାସୀ ସରକାରଙ୍କ ପ୍ରତ୍ୟେକ ମାନଦଣ୍ଡକୁ ଭଲ ଭାବେ ପରୀକ୍ଷା କରିବା ପରେ କ୍ରମାଗତ ତୃତୀୟ ଥର ପାଇଁ ସରକାର ଗଢ଼ିବାକୁ ସୁଯୋଗ ଦେଇଥିବା ପ୍ରଧାନମନ୍ତ୍ରୀ ନରେନ୍ଦ୍ର ମୋଦି ମଙ୍ଗଳବାର ଲୋକ ସଭାରେ କହିଛନ୍ତି। ରାଷ୍ଟ୍ରପତିଙ୍କ ଅଭିଭାଷଣ ଉପରେ ଧନ୍ୟବାଦ ପ୍ରସ୍ତାବର ଉତ୍ତର ରଖି ପ୍ରଧାନମନ୍ତ୍ରୀ କହିଥିଲେ, ମାନବ ସେବା ହିଁ ମାଧବ ସେବା ମନ୍ତ୍ରକୁ ପୂରଣ କରିବାକୁ ଯାଇ ତାଙ୍କ ସରକାର ଗରିବଙ୍କ କଲ୍ୟାଣ ପାଇଁ ଉତ୍ସର୍ଗୀକୃତ ଭାବେ କାର୍ଯ୍ୟ କରିଆସିଥିବା ଜନସାଧାରଣ ଉପଲବ୍ଧି କରିଛନ୍ତି। ଏହି ଅବସରରେ ସେ ଲୋକ ସଭାର ବିରୋଧୀ ଦଳ ନେତା ରାହୁଲ ଗାନ୍ଧୀଙ୍କୁ ସମାଲୋଚନା କରିଛନ୍ତି। କଂଗ୍ରେସ ନେତା ତାଙ୍କର ବାଳକ ବୁଦ୍ଧିରେ ପୂର୍ବରୁ କରିଥିବା ଭୁଲକୁ ଲୁଚାଇ ସହାନୁଭୂତି ହାସଲ ପାଇଁ ଉଦ୍ୟମ କରୁଥିବା ଗୃହ ଦେଖିଛି। କଂଗ୍ରେସ କ୍ରମାଗତ ତୃତୀୟ ଥର ପାଇଁ ଲୋକ ସଭାରେ ୧୦୦ ଆସନ ଅତିକ୍ରମ କରିନାହିଁ। ସେମାନେ ପରାଜୟ ସ୍ୱୀକାର କରିବା ପରିବର୍ତ୍ତେ ଅହଂକାରୀ ହୋଇଯାଇଛନ୍ତି। ସେମାନେ ଭାଜପାକୁ ପରାଜିତ କରିଥିବା ଭଳି ବର୍ଣ୍ଣନା କରିବାକୁ ଉଦ୍ୟମ କରୁଛନ୍ତି ବୋଲି ପ୍ରଧାନମନ୍ତ୍ରୀ କହିଥିଲେ।

ଅଗ୍ନିପଥ ଯୋଜନା ଏବଂ ଫସଲର ସର୍ବନିମ୍ନ ସହାୟକ ମୂଲ୍ୟ (ଏମ୍‌ଏସ୍‌ପି)କୁ ନେଇ ପାର୍ଲାମେଣ୍ଟକୁ ବିଭ୍ରାନ୍ତ କରିବାକୁ ଉଦ୍ୟମ ହେଉଛ ବୋଲି ମୋଦି କହିଥିଲେ। ପ୍ରଧାନମନ୍ତ୍ରୀଙ୍କ କହିବା ପୂର୍ବରୁ ବିରୋଧୀ ସଦସ୍ୟମାନେ ଗୃହରେ ମଣିପୁର ପ୍ରସଙ୍ଗରେ ଆଲୋଚନା ପାଇଁ ସୁଯୋଗ ଦେବାକୁ ଦାବି କରିଥିଲେ। ତେବେ ଏହା ଉପରେ ଉତ୍ତରପୂର୍ବାଞ୍ଚଳ ଏମ୍‌ପି ସୋମବାର ଗୃହରେ ବକ୍ତବ୍ୟ ରଖିଥିବା ବାଚସ୍ପତି ଓମ୍‌ବିର୍ଲା କହିବାରୁ ସେମାନେ ଗୃହ ମଧ୍ୟଭାଗକୁ ଆସି ହଙ୍ଗାମା କରିଥିଲେ।

ରାଜ୍ୟ ସଭାରେ ଧନ୍‌କର-ଖାର୍ଗେ ମୁହାଁମୁହିଁ

ରାଜ୍ୟ ସଭାରେ ଅଧ୍ୟକ୍ଷତା କରୁଥିବା ଉପରାଷ୍ଟ୍ରପତି ଜଗଦୀପ ଧନ୍‌କର ଏବଂ ବିରୋଧୀ ଦଳ ନେତା ମଲ୍ଲିକାର୍ଜୁନ ଖାର୍ଗେଙ୍କ ମଧ୍ୟରେ ମଙ୍ଗଳବାର ଜୋର୍‌ଦାର ବାକ୍‌ଯୁଦ୍ଧ ଦେଖିବାକୁ ମିଳିଥିଲା। ଏପରିକି ଧନ୍‌କର କ୍ଷୁବ୍ଧ ହୋଇ ଖାର୍ଗେଙ୍କ ସ୍ଥାନରେ କଂଗ୍ରେସ ନେତା ଜୟରାମ ରମେଶ ବିରୋଧୀ

ଜଗଦୀପ ଧନ୍‌କର

ମଲ୍ଲିକାର୍ଜୁନ ଖାର୍ଗେ

ଦଳ ନେତା ହେବା ଉଚିତ ବୋଲି କହିଥିଲେ। ଅନ୍ୟପକ୍ଷରେ ଗୃହର ଅଧ୍ୟକ୍ଷ ଜାତି ପ୍ରଥାକୁ ନେଇ ଏଭଳି ମନ୍ତବ୍ୟ ଦେଉଥିବା କଂଗ୍ରେସ ଅଧ୍ୟକ୍ଷ ଖାର୍ଗେ କହିଥିଲେ। ପ୍ରଥମେ କଂଗ୍ରେସ ଏମ୍‌ପି ପ୍ରମୋଦ ତିୱାରୀଙ୍କୁ ଯାଞ୍ଚ ହୋଇ ନ ଥିବା ତଥ୍ୟ ଉପସ୍ଥାପନ ନ କରିବାକୁ ଧନ୍‌କର କହିବା ପରେ ଏହାକୁ ନେଇ ଉତ୍ତେଜନା ଦେଖାଦେଇଥିଲା। ଏହା ପ୍ରମାଣୀକୃତ ହେବା ଆବଶ୍ୟକ ବୋଲି ଜୟରାମ କହିଥିଲେ। ଏହି ସମୟରେ ଧନ୍‌କର କହିଥିଲେ, ମୁଁ ଭାବୁଛି ଖାର୍ଗେଙ୍କ ସ୍ଥାନରେ ଜୟରାମ ବିରୋଧୀ ଦଳ ନେତା ହେବା ଆବଶ୍ୟକ। ସେ ବୁଦ୍ଧିମାନ୍ ଓ ଦକ୍ଷ। ସେ ବିରୋଧୀ ଦଳ ନେତା କାର୍ଯ୍ୟ କରୁଛନ୍ତି। ଖାର୍ଗେ ଏହାର ପ୍ରତିବାଦ କରି କହିଥିଲେ, ଜାତି ପ୍ରଥାକୁ ପ୍ରସଙ୍ଗ ଭିତରକୁ ଆଣନ୍ତୁ ନାହିଁ। ସଂସଦୀୟ ଗଣତନ୍ତ୍ର ଇତିହାସରେ ଏବଂ ରାଜ୍ୟ ସଭା ପ୍ରୋସିଡିଂରେ କେବେ ଏଭଳି ଅଧ୍ୟକ୍ଷଙ୍କୁ ଏଭଳି ଅସମ୍ମାନିତ କରାଯାଇ ନ ଥିଲା ବୋଲି ଖାର୍ଗେଙ୍କୁ ଲକ୍ଷ୍ୟ କରି ଧନ୍‌କର କହିଥିଲେ। ଖାର୍ଗେ କହିଥିଲେ ସେ ଦଳର ନେତ୍ରୀ ସୋନିଆ ଗାନ୍ଧୀ ଏବଂ ଦେଶବାସୀଙ୍କ ପାଇଁ ବିରୋଧୀ ଦଳ ନେତା ପଦରେ ବସିଛନ୍ତି। ପରେ ତିୱାରୀ ରାଷ୍ଟ୍ରପତିଙ୍କ ଅଭିଭାଷଣ ଉପରେ ଧନ୍ୟବାଦ ପ୍ରସ୍ତାବରେ ବକ୍ତବ୍ୟ ରଖିଥିଲେ।

ଅନନ୍ତ ଅମ୍ବାନୀ ଓ ରାଧିକା ମର୍ଚ୍ଚାଣ୍ଟଙ୍କ ବିବାହ ଉତ୍ସବ ମଙ୍ଗଳବାର ଏକ ସାମୂହିକ ବିବାହ କାର୍ଯ୍ୟକ୍ରମରୁ ଆରମ୍ଭ ହୋଇଛି। ନବ ବିବାହିତ ଦମ୍ପତିମାନଙ୍କ ସହ ରିଲାଏନ୍ସ ଇଣ୍ଡଷ୍ଟ୍ରିଜ୍ ଚେୟାରମ୍ୟାନ୍ ମୁକେଶ ଅମ୍ବାନୀ ସପରିବାର ଉପସ୍ଥିତ ଅଛନ୍ତି।

ଚିରାଗ ପାଶ୍ୱାନଙ୍କ ଏମ୍‌ପି ପଦ ରଦ୍ଦ କରିବାକୁ ଆବେଦନ

ନୂଆଦିଲ୍ଲୀ, ୨।୭

ଲୋକ ଜନଶକ୍ତି ପାର୍ଟି-ରାମବିଳାସ(ଏଲ୍‌ଜେପି-ଆର୍‌ଭି) ଅଧ୍ୟକ୍ଷ ତଥା ବିହାରର ହାଜିପୁର ସାଂସଦ ଚିରାଗ ପାଶ୍ୱାନଙ୍କ ଏମ୍‌ପି ପଦ ରଦ୍ଦ କରିବାକୁ ମଙ୍ଗଳବାର ଦିଲ୍ଲୀ ହାଇକୋର୍ଟରେ ଆବେଦନ ହୋଇଛି। ଏକ ଯୌନ ଉତ୍ପୀଡ଼ନ ମାମଲାରେ ଚିରାଗଙ୍କ ସମ୍ପୃକ୍ତି ଥିବା ଅଭିଯୋଗ କରି ଆବେଦନକାରୀ ଏହି ପିଟିଶନ ଦାଖଲ କରିଛନ୍ତି।

ବିଶ୍ୱରେ ଘଟିଥିବା ଭୟାବହ ଦଳାଚକଟା ଘଟଣା

ନୂଆଦିଲ୍ଲୀ,୨।୭

ଅତୀତରେ ବିଶ୍ୱରେ ଘଟିଥିବା କେତେକ ଭୟାବହ ଦଳାଚକଟା ଘଟଣା ନିମ୍ନରେ ଦିଆଗଲା।

୧୯୮୯ ଏପ୍ରିଲ: ବ୍ରିଟେନ୍‌ର ହିଲ୍‌ସବରୋ ଷ୍ଟାଡିୟମରେ ଇଂଲିଶ ଏଫ.ଏଆ କପ୍ ସେମିଫାଇନାଲ୍ ମ୍ୟାଚ୍ ଚାଲିଥିବାବେଳେ ଦଳାଚକଟା ଘଟି ୯୬ ଜଣଙ୍କ ମୃତ୍ୟୁ ହେବା ସହ ୨୦୦ରୁ ଊର୍ଦ୍ଧ୍ୱ ଆହତ ହୋଇଥିଲେ।

୧୯୯୦ ଜୁଲାଇ: ହଜ୍ ଯାତ୍ରା ଶେଷରେ ଇଦ୍ ଅଲ୍-ଆଧା ପାଳନ ବେଳେ ସାଉଦି ଆରବର ମକ୍କା ସହର ନିକଟରେ ଥିବା ଅଲ୍ ମୁଇସେମ୍ ଟନେଲରେ ଦଳାଚକଟା ଘଟି ୧,୪୨୬ ତୀର୍ଥଯାତ୍ରୀଙ୍କ ମୃତ୍ୟୁ ଘଟିଥିଲା।

୧୯୯୪ ମେ': ହଜ୍ ଯାତ୍ରା ବେଳେ ସାଉଦି ଆରବର ଜମାରତ ବ୍ରିଜ୍ ନିକଟରେ ଦଳାଚକଟା ହେବାରୁ ୨୭୦ ଜଣ ପ୍ରାଣ ହରାଇଥିଲେ।

୧୯୯୮ ଏପ୍ରିଲ: ସାଉଦି ଆରବରେ ହଜ୍ ବେଳେ ଦଳାଚକଟାରେ ୧୧୯ ମୁସଲମାନ ତୀର୍ଥଯାତ୍ରୀଙ୍କ ମୃତ୍ୟୁ ଘଟିଥିଲା।

୨୦୦୧ ମେ': ଘାନାର ଆକ୍ରା ମୁଖ୍ୟ ଫୁଟ୍‌ବଲ ଷ୍ଟାଡିୟମରେ ଦଳାଚକଟା ଘଟି ଅନ୍ୟୂନ ୧୨୬ ଜଣଙ୍କ ଜୀବନ ଯାଇଥିଲା। ଫୁଟ୍‌ବଲ ମ୍ୟାଚ୍ ଚାଲିଥିବାବେଳେ ଦଙ୍ଗା ସୃଷ୍ଟିକାରୀ ପ୍ରଶଂସକଙ୍କୁ ଘଉଡ଼ାଇବାକୁ ଯାଇ ପୋଲିସ ଲୁହବୁହା ବାଷ୍ପ ପ୍ରୟୋଗ କରିବାରୁ ଏଭଳି ସ୍ଥିତି ସୃଷ୍ଟି ହୋଇଥିଲା।

୨୦୦୪ ଫେବୃଆରୀ: ସାଉଦି ଆରବର ଜମାରତ ବ୍ରିଜ୍ ନିକଟରେ ସଇତାନକୁ ପଥର ଫିଙ୍ଗା କାର୍ଯ୍ୟକ୍ରମ ବେଳେ ଦଳାଚକଟା ହେବାରୁ ୨୫୧ ମୁସଲମାନ ଯାତ୍ରୀଙ୍କ ମୃତ୍ୟୁ ହୋଇଥିଲା।

୨୦୦୫ ଜାନୁଆରୀ: ମହାରାଷ୍ଟ୍ରର ଏକ ମନ୍ଦିରରେ ଦଳାଚକଟା ହୋଇ ୨୬୫ ଶ୍ରଦ୍ଧାଳୁ ପ୍ରାଣ ହରାଇଥିଲେ।

୨୦୦୫ ଅଗଷ୍ଟ: ଇରାକର ବାଗ୍‌ଦାଦ୍‌ରେ ଏକ କାର୍ଯ୍ୟକ୍ରମ ବେଳେ ଆତ୍ମଘାତୀ ବିସ୍ଫୋରଣ ଘଟିବା ନେଇ ଗୁଜବ ପ୍ରଚାର ହେବାରୁ ଟାଇଗ୍ରିସ୍ ନଦୀ ବ୍ରିଜ୍‌ରେ ଲୋକେ ଧାଁଦଉଡ଼ କରିବାରୁ ଦଳାଚକଟା ହୋଇଥିଲା। ଏଥିରେ ଅନ୍ୟୂନ ୧,୦୦୫ ଜଣ ପ୍ରାଣ ହରାଇଥିଲେ।

୨୦୦୬ ଜାନୁଆରୀ: ହଜ୍ ଯାତ୍ରା ବେଳେ ଜମାରତ ବ୍ରିଜ୍‌ର ପୂର୍ବ ପ୍ରବେଶ ପଥରେ ଦଳାଚକଟା ହେବାରୁ ୩୬୨ ଜଣ ମୁସଲମାନ ଯାତ୍ରୀଙ୍କ ମୃତ୍ୟୁ ଘଟିଥିଲା।

୨୦୦୮ ଅଗଷ୍ଟ: ଭୂସ୍ଖଳନ ଗୁଜବକୁ ନେଇ ହିମାଚଳପ୍ରଦେଶର ନୈନା ଦେବୀ ମନ୍ଦିରରେ ଦଳାଚକଟା ଘଟିବାରୁ ୧୪୫ ଜଣଙ୍କ ମୃତ୍ୟୁ ହେବା ସହ ଶତାଧିକ ଆହତ ହୋଇଥିଲେ।

୨୦୦୮ ସେପ୍ଟେମ୍ବର: ରାଜସ୍ଥାନର ଯୋଧପୁର ସହର ନିକଟରେ ଥିବା ଚାମୁଣ୍ଡା ମନ୍ଦିରରେ ଦଳାଚକଟା ଘଟି ୧୪୭ ଜଣଙ୍କ ମୃତ୍ୟୁ ହୋଇଥିଲା।

୨୦୧୦ ନଭେମ୍ବର: କାମ୍ବୋଡ଼ିଆ ରାଜଧାନୀ ନମ୍‌ପେନ୍‌ରେ ୱାଟର ଫେଷ୍ଟିଭାଲର ଶେଷ ଦିନରେ ଏକ ବ୍ରିଜ୍‌ରେ ଦଳାଚକଟା ଘଟି ଅନ୍ୟୂନ ୩୫୦ ଲୋକଙ୍କ ମୃତ୍ୟୁ ହୋଇଥିଲା।

୨୦୧୩ ଜାନୁଆରୀ: ବ୍ରାଜିଲର ସାଣ୍ଟା ମାରିଆ ସହରରେ ଥିବା ଏକ ନାଇଟ୍ କ୍ଲବ୍‌ରେ ନିଆଁ ଲାଗିଯିବାରୁ ଦଳାଚକଟାରେ ୨୩୦ରୁ ଊର୍ଦ୍ଧ୍ୱ ଲୋକ ପ୍ରାଣ ହରାଇଥିଲେ।

୨୦୧୩ ଅକ୍ଟୋବର: ମଧ୍ୟପ୍ରଦେଶର ଏକ ମନ୍ଦିର ନିକଟକୁ ଯାଇଥିବା ବ୍ରିଜ୍‌ର ରେଲିଂ ଭାଙ୍ଗିଯିବାରୁ ଦଳାଚକଟାରେ ୧୧୫ ଜଣଙ୍କ ମୃତ୍ୟୁ ଘଟିଥିଲା।

୨୦୧୫ ସେପ୍ଟେମ୍ବର: ହଜ୍ ଯାତ୍ରାବେଳେ ସାଉଦି ଆରବରେ ଦଳାଚକଟା ଘଟି ୭୧୭ ଜଣ ପ୍ରାଣ ହରାଇବା ସହ ୮୬୩ ଜଣ ଆହତ ହୋଇଥିଲେ।

୨୦୨୨ ଜାନୁଆରୀ: କଶ୍ମୀରର ମାତା ବୈଷ୍ଣୋଦେବୀ ମନ୍ଦିର ନିକଟରେ ଦଳାଚକଟାରେ ୧୨ ଜଣ ଶ୍ରଦ୍ଧାଳୁଙ୍କ ମୃତ୍ୟୁ ଘଟିଥିଲା। ସେହି ମାସରେ ଲାଇବେରିଆ ରାଜଧାନୀ ମନରୋଭିଆ ଉପକଣ୍ଠରେ ଖ୍ରୀଷ୍ଟିଆନ୍‌ମାନଙ୍କ ଉପରେ ଉତ୍ସବ ଚାଲିଥିବାବେଳେ ଦଳାଚକଟା ହେବାରୁ ୨୯ ଜଣ ପ୍ରାଣ ହରାଇଥିଲେ।

୨୦୨୨ ଅକ୍ଟୋବର: ଇଣ୍ଡୋନେସିଆରେ ଏକ ଫୁଟ୍‌ବଲ ଷ୍ଟାଡିୟମ୍‌ରେ ଦଳାଚକଟା ଘଟି ୧୨୫ ଜଣଙ୍କ ମୃତ୍ୟୁ ହେବା ସହ ୩୨୦ରୁ ଊର୍ଦ୍ଧ୍ୱ ଆହତ ହୋଇଥିଲେ।

ପ୍ରଧାନମନ୍ତ୍ରୀ ପଦରୁ ପ୍ରଚଣ୍ଡଙ୍କୁ ବହିଷ୍କାର ଯୋଜନା

ନେପାଳୀ କଂଗ୍ରେସ, ସିପିଏନ୍-ୟୁଏମ୍‌ଏଲ୍ ମଧ୍ୟରେ ଚୁକ୍ତିନାମା

କାଠମାଣ୍ଡୁ,୨।୭(ପି.ଟି.)

ନେପାଳ ପ୍ରଧାନମନ୍ତ୍ରୀ ପଦରୁ ପୁଷ୍ପ କମଲ ଦହଲ 'ପ୍ରଚଣ୍ଡ'ଙ୍କୁ ହଟାଇବା ପାଇଁ ଦୁଇ ବୃହତ୍ ଦଳ ନେପାଳୀ କଂଗ୍ରେସ ଏବଂ ସିପିଏନ୍-ୟୁଏମ୍‌ଏଲ୍ ମଧ୍ୟରେ ସୋମବାର ରାତିଅଧିଆ ଚୁକ୍ତିନାମା ସ୍ୱାକ୍ଷରିତ ହୋଇଛି। ଉକ୍ତ ଡିଲ୍ ଅନୁଯାୟୀ ମେଣ୍ଟ ସରକାର ବଦଳରେ ନୂଆ ଜାତୀୟ ସହମତି ସରକାର ଗଠନ କରାଯିବ। ଅନ୍ୟପକ୍ଷରେ ପ୍ରଚଣ୍ଡ ପ୍ରଧାନମନ୍ତ୍ରୀ ପଦରୁ ଇସ୍ତଫା ଦେବାକୁ ମଙ୍ଗଳବାର ମନା କରିଦେଇଛନ୍ତି। ନୂଆ ମେଣ୍ଟ ଗଠନ ଲାଗି ନେପାଳୀ କଂଗ୍ରେସ ଅଧ୍ୟକ୍ଷ ଶେର ବାହାଦୁର ଦେଉବା ଏବଂ କମ୍ୟୁନିଷ୍ଟ ପାର୍ଟି ଅଫ୍ ନେପାଳ ୟୁନିଫାଏଡ୍ ମାର୍କ୍ସିଷ୍ଟ ଲେନିନିଷ୍ଟ (ସିପିଏନ୍-ୟୁଏମ୍‌ଏଲ୍) ଅଧ୍ୟକ୍ଷ ତଥା ପୂର୍ବତନ ପ୍ରଧାନମନ୍ତ୍ରୀ କେ.ପି. ଶର୍ମା ଓଲିଙ୍କ ମଧ୍ୟରେ ବୁଝାମଣା ହୋଇଛି। ପୂର୍ବତନ ବହିର୍ବ୍ୟାପାର ମନ୍ତ୍ରୀ ନାରାୟଣ ପ୍ରକାଶ ସାଉଦ ଏହି ସୂଚନା ଦେଇଛନ୍ତି। ଉକ୍ତ ବୁଝାମଣା ଅନୁଯାୟୀ ୭୮ ବର୍ଷୀୟ ଦେଉବା ଏବଂ ୭୨ ବର୍ଷୀୟ ଓଲି ପାର୍ଲାମେଣ୍ଟର ଅବଶିଷ୍ଟ କାର୍ଯ୍ୟକାଳ ପାଇଁ ପାଳି କରି ପ୍ରଧାନମନ୍ତ୍ରୀ ହେବେ। ନେପାଳ ପ୍ରତିନିଧି ସଭାରେ ନେପାଳୀ କଂଗ୍ରେସର ୮୯ ସଦସ୍ୟ ରହିଥିବାବେଳ ସିପିଏନ୍-ୟୁଏମ୍‌ଏଲ୍‌ର ୭୮ ସଦସ୍ୟ ରହିଛନ୍ତି। ଏହି ଦୁଇ ଦଳର ମୋଟ ସଦସ୍ୟ ସଂଖ୍ୟା ୧୬୭, ଯାହାକି ୨୭୫ ଆସନ ବିଶିଷ୍ଟ ପ୍ରତିନିଧି ସଭାରେ ସଂଖ୍ୟାଗରିଷ୍ଠତା ହାସଲ ପାଇଁ ଯଥେଷ୍ଟ। ଦୁଇ ଦଳ ମଧ୍ୟରେ ନୂଆ ମେଣ୍ଟ ଗଠନ ନେଇ ଶନିବାର ରାତିରେ ଉଭୟ ନେତାଙ୍କ ମଧ୍ୟରେ ଆଲୋଚନା ପରେ ସିପିଏନ୍-ୟୁଏମ୍‌ଏଲ୍ ପ୍ରଚଣ୍ଡଙ୍କ ନେତୃତ୍ୱାଧୀନ ସରକାରରୁ ସମର୍ଥନ ପ୍ରତ୍ୟାହାର କରିଥିଲା। ଅନ୍ୟପକ୍ଷରେ ପ୍ରଚଣ୍ଡ ଇସ୍ତଫା ଦେବା ପରବେଳେ ପାର୍ଲାମେଣ୍ଟରେ ଆସ୍ଥାଭୋଟର ସମ୍ମୁଖୀନ ହେବାକୁ ଚାହାନ୍ତି ବୋଲି ତାଙ୍କ ଦଳର କାର୍ଯ୍ୟକର୍ତ୍ତାମାନଙ୍କୁ କହିଛନ୍ତି।

କେନ୍ଦ୍ରକୁ ଇଣ୍ଡିଆ ବ୍ଲକ୍ ଛାତ୍ର ସଂଗଠନର ନିନ୍ଦା

ଏନ୍‌ଇଇଟି ବିଭ୍ରାଟ

ନୂଆଦିଲ୍ଲୀ,୨।୭(ପି.ଟି.)

ଏନ୍‌ଇଇଟି-ୟୁଜି ପରୀକ୍ଷା ଅନିୟମିତତାକୁ ନେଇ ଇଣ୍ଡିଆ ବ୍ଲକ୍ ସହଯୋଗୀ ଦଳଗୁଡ଼ିକର ଛାତ୍ର ସଂଗଠନ ମଙ୍ଗଳବାର କେନ୍ଦ୍ର ସରକାରଙ୍କୁ କଡ଼ା ସମାଲୋଚନା କରିଛନ୍ତି। ପରୀକ୍ଷାରେ ବିଭ୍ରାଟ ଯୋଗୁ ୨୪ ଲକ୍ଷ ଛାତ୍ରୀଛାତ୍ରଙ୍କ ଭବିଷ୍ୟତ ପ୍ରଭାବିତ ହୋଇଛି। ତେଣୁ ମେଡିକାଲ ପ୍ରବେଶିକା ପରୀକ୍ଷା ପୁନର୍ବାର କରିବା ପାଇଁ ସେମାନେ ଦାବି କରିଛନ୍ତି। ନୂଆଦିଲ୍ଲୀର ପ୍ରେସ୍ କ୍ଲବ୍‌ଠାରେ ଅନୁଷ୍ଠିତ ଖବରଦାତା ସମ୍ମିଳନୀରେ ଛାତ୍ର ସଂଗଠନଗୁଡ଼ିକର ଜାତୀୟ ସ୍ତରର ନେତାମାନେ ଏକାଠି ହୋଇଥିଲେ। ନ୍ୟାଶନାଲ ଟେଷ୍ଟିଂ

ନୂଆଦିଲ୍ଲୀରେ ଅନୁଷ୍ଠିତ ଖବରଦାତା ସମ୍ମିଳନୀରେ ଛାତ୍ର ସଂଗଠନର ନେତାମାନେ।

ଏଜେନ୍ସି (ଏନ୍‌ଟିଏ)ର ପରୀକ୍ଷା ପରିଚାଳନାରେ ତ୍ରୁଟିକୁ ନେଇ ସେମାନେ ଏକ ସଂକଳ୍ପରେ ସ୍ୱାକ୍ଷର କରିଛନ୍ତି। ଭବିଷ୍ୟତରେ ପରୀକ୍ଷାର ସ୍ୱଚ୍ଛ ପରିଚାଳନା ପାଇଁ ଏନ୍‌ଟିଏକୁ ରଦ୍ଦ କରାଯିବା ନିମନ୍ତେ ସେମାନେ ଦାବି କରିଛନ୍ତି।

ଖବରଦାତା ସମ୍ମିଳନୀରେ ବାମଦଳ ସମର୍ଥିତ ଅଲ୍ ଇଣ୍ଡିଆ ଷ୍ଟୁଡେଣ୍ଟସ୍ ଆସୋସିଏଶନ୍(ଏଆଇଏସ୍‌ଏ), ଅଲ୍ ଇଣ୍ଡିଆ ଷ୍ଟୁଡେଣ୍ଟସ୍ ଫେଡେରେଶନ ଅଫ୍ ଇଣ୍ଡିଆ (ଏସ୍‌ଏଫଆଇ), ଅଲ୍ ଇଣ୍ଡିଆ ଷ୍ଟୁଡେଣ୍ଟସ୍ ଫେଡେରେଶନ (ଏଆଇଏସ୍‌ଏଫ୍), ସମାଜବାଦୀ ଛାତ୍ର ସଭା ଏବଂ କଂଗ୍ରେସର ଛାତ୍ର ସଂଗଠନ ନ୍ୟାଶନାଲ ଷ୍ଟୁଡେଣ୍ଟସ୍ ୟୁନିୟନ ଅଫ୍ ଇଣ୍ଡିଆ(ଏନ୍‌ଏସ୍‌ୟୁଆଇ)ର ସଦସ୍ୟମାନେ ଉଦ୍‌ବୋଧନ ଦେଇଥିଲେ। ସ୍ୱଚ୍ଛ ଓ ତ୍ରୁଟିଶୂନ୍ୟ ପରୀକ୍ଷା ପରିଚାଳନାରେ ଏନ୍‌ଟିଏର ଅକ୍ଷମତା ଯୋଗୁ ଲକ୍ଷ ଲକ୍ଷ ଛାତ୍ରୀଛାତ୍ରଙ୍କ ଭବିଷ୍ୟତ ବିପଦରେ ପଡିଛି। ସବୁପରୀକ୍ଷାର୍ଥୀଙ୍କ ପାଇଁ ଏନ୍‌ଇଇଟି-ୟୁଜିର ସାନି ପରୀକ୍ଷା ତାରିଖ ଘୋଷଣା ପାଇଁ ସେମାନେ ଦାବି କରିଥିଲେ। ଏଥିସହିତ ପରୀକ୍ଷାରେ ପ୍ରଶ୍ନପତ୍ର ଲିକ୍ ଏବଂ ଦୁର୍ନୀତି ପାଇଁ କେନ୍ଦ୍ର ଶିକ୍ଷାମନ୍ତ୍ରୀ ଧର୍ମେନ୍ଦ୍ର ପ୍ରଧାନ ଇସ୍ତଫା ଦିଅନ୍ତୁ ବୋଲି ସେମାନେ ଦାବି ଦୋହରାଇଥିଲେ। ବୁଧବାର ଅଷ୍ଟାଦଶ ଲୋକ ସଭା ପ୍ରଥମ ଅଧିବେଶନର ଶେଷ ଦିନରେ ଛାତ୍ର ସଂଗଠନଗୁଡ଼ିକ ମଳିତ ଭାବେ ପାର୍ଲାମେଣ୍ଟ ଅଭିମୁଖେ

ସାମାଜିକ ସୁରକ୍ଷା ଭତ୍ତା ସର୍ବନିମ୍ନ ୩ ହଜାର ହେବ: ମନ୍ତ୍ରୀ ନିତ୍ୟାନନ୍ଦ ଗଣ୍ଡ

ଭୁବନେଶ୍ୱର,୨।୭(ଅନିଲ ଦାସ)

ବିଭିନ୍ନ ବର୍ଗରେ ଲୋକଙ୍କୁ ମିଳୁଥିବା ସାମାଜିକ ସୁରକ୍ଷା ଭତ୍ତା ପରିମାଣ ବୃଦ୍ଧି ପାଇବ। ଏହି ଭତ୍ତା ସର୍ବନିମ୍ନ ୩୦୦୦ ଟଙ୍କାକୁ ବୃଦ୍ଧି କରାଯିବ। ସାମାଜିକ ସୁରକ୍ଷା ଓ ଭିନ୍ନକ୍ଷମ ସଶକ୍ତୀକରଣ ମନ୍ତ୍ରୀ ନିତ୍ୟାନନ୍ଦ ଗଣ୍ଡ ମଙ୍ଗଳବାର ଏହି ସୂଚନା ଦେଇଛନ୍ତି। ମନ୍ତ୍ରୀ କହିଛନ୍ତି ଯେ ବାର୍ଦ୍ଧକ୍ୟ ଭତ୍ତା, ବିଧବା ଭତ୍ତା ଓ ଦିବ୍ୟାଙ୍ଗ ଭତ୍ତାକୁ ଗୁରୁତ୍ୱ ଦିଆଯିବ। ଏ ନେଇ ପ୍ରସ୍ତୁତି ଚାଲିଛି। ଏଥିପାଇଁ କେତେ ଅର୍ଥ ଆବଶ୍ୟକ ହେବ ସେ ନେଇ ଅର୍ଥ ବିଭାଗ ସହ ବିସ୍ତୃତ ଆଲୋଚନା କରାଯିବା ପରେ

ଏହାକୁ କାର୍ଯ୍ୟକାରୀ କରାଯିବ। ବିଭିନ୍ନ ବର୍ଗର ଭତ୍ତା ବଢ଼ାଇବାକୁ ସରକାର ଚିନ୍ତା କରୁଛନ୍ତି। ବିଭିନ୍ନ ବିଭାଗ ଅଧିକାରୀଙ୍କ ସହ ଏ ନେଇ ଆଲୋଚନା ଜାରି ରହିଛି। ଆଲୋଚନା ପରେ କେଉଁ ବର୍ଗର ଭତ୍ତାକୁ ବୃଦ୍ଧି କରାଯିବ ସେ ନେଇ ସ୍ପଷ୍ଟ କରାଯିବ ବୋଲି ମନ୍ତ୍ରୀ କହିଛନ୍ତି। ଏଠାରେ ସୂଚନାଯୋଗ୍ୟ ଯେ ଗତ ସାଧାରଣ ନିର୍ବାଚନ ପୂର୍ବରୁ ଭାଜପା ଭତ୍ତା ବୃଦ୍ଧି କରିବାକୁ ସଙ୍କଳ୍ପପତ୍ରରେ ପ୍ରତିଶ୍ରୁତି ଦେଇଥିଲା। ମୁଖ୍ୟମନ୍ତ୍ରୀ ସହାୟତା ଯୋଜନାରେ ବୟସ୍କ, ଦିବ୍ୟାଙ୍ଗ, ବିଧବା, ନିରାଶ୍ରୟମାନଙ୍କୁ ମାସିକ ଭତ୍ତା ସର୍ବନିମ୍ନ୩ ହଜାର ଟଙ୍କା ଦେବା ସହ ୮୦ ପ୍ରତିଶତ ଅକ୍ଷମତା ଥିବା ଦିବ୍ୟାଙ୍ଗ ଏବଂ ୮୦ ବର୍ଷରୁ ଊର୍ଦ୍ଧ୍ୱ ବ୍ୟକ୍ତିଙ୍କୁ ମାସିକ ୩୫୦୦ ଟଙ୍କା ପେନ୍‌ସନ ଦେବାକୁ ସଙ୍କଳ୍ପପତ୍ରରେ ଘୋଷଣା କରାଯାଇଛି। ଏହାକୁ ପୂରଣ କରିବାକୁ ଭାଜପା ସରକାର ଉଦ୍ୟମ ଆରମ୍ଭ କରିଛି।

ବିରୋଧୀ ଦଳ ନେତାଙ୍କ ବ୍ୟକ୍ତିଗତ ସଚିବ ହେଲେ ଆଦିତ୍ୟ ମହାପାତ୍ର

ଭୁବନେଶ୍ୱର, ୨।୭(ସୁନିତ୍ ମିଶ୍ର)

ବରିଷ୍ଠ ଓଏଏସ୍ ଅଧିକାରୀ ଆଦିତ୍ୟ ମହାପାତ୍ର ଯେ କି ବର୍ତ୍ତମାନ ସଂସଦୀୟ ବ୍ୟାପାର ବିଭାଗରେ ଯୋଗଦେଇଛନ୍ତି ତାଙ୍କୁ ବିଧାନସଭାର ବିରୋଧୀ ଦଳ ନେତା ନବୀନ ପଟ୍ଟନାୟକଙ୍କ ବ୍ୟକ୍ତିଗତ ସଚିବ ଭାବେ ନିଯୁକ୍ତି ଦିଆଯାଇଛି। ରାଜ୍ୟ ସାଧାରଣ ପ୍ରଶାସନ ଓ ସାଧାରଣ ଅଭିଯୋଗ ବିଭାଗ ପକ୍ଷରୁ ତାଙ୍କୁ ମଙ୍ଗଳବାର ଏହି ନୂଆ ନିଯୁକ୍ତି ମିଳିଥିବା ନେଇ ବିଜ୍ଞପ୍ତି ଜାରି କରାଯାଇଛି। ଆଦିତ୍ୟ ମହାପାତ୍ର ପୂର୍ବତନ ମୁଖ୍ୟମନ୍ତ୍ରୀ ନବୀନ ପଟ୍ଟନାୟକଙ୍କ ଅତିରିକ୍ତ ସଚିବ ଭାବେ କାର୍ଯ୍ୟରତ ଥିଲେ।

୧୩ ଜିଲାରେ ନିଅଣ୍ଟିଆ ବର୍ଷା

ଭୁବନେଶ୍ୱର,୨।୭(ଅନିଲ ଦାସ)

ଚଳିତ ବର୍ଷ ଦକ୍ଷିଣ-ପଶ୍ଚିମ ମୌସୁମୀ ରାଜ୍ୟକୁ ଜୁନ୍ ୮ ତାରିଖରେ ପ୍ରବେଶ କରିଥିଲେ ମଧ୍ୟ ଏ ପର୍ଯ୍ୟନ୍ତ ଚାଷ ପାଇଁ ଭଲ ବର୍ଷା ହୋଇନାହିଁ। ସ୍ୱାଭାବିକଠାରୁ ୨୬ ପ୍ରତିଶତ କମ୍ ବର୍ଷା ହୋଇଛି। ଜୁନ୍ ପହିଲାରୁ ଏ ପର୍ଯ୍ୟନ୍ତ ରାଜ୍ୟରେ ୨୨୭ ମିଲିମିଟର ବର୍ଷା ହେବା ଜାଗାରେ ହୋଇଛି ମାତ୍ର ୧୬୮.୮ ମିଲିମିଟର। ଆଧାରୁ ଅଧିକ ଜିଲାରେ ଏବେ ବର୍ଷା ନିଅଣ୍ଟିଆ ସ୍ଥିତି ଦେଇ ଗତିକରୁଛି। ମିଳିଥିବା ସୂଚନା ଅନୁଯାୟୀ, ଜୁନ୍ ପହିଲାରୁ ଜୁଲାଇ ୨ ତାରିଖ ମଧ୍ୟରେ ମୟୂରଭଞ୍ଜରେ ସ୍ୱାଭାବିକଠାରୁ ୬୫ ପ୍ରତିଶତ କମ୍ ବର୍ଷା ହୋଇଥିବା ବେଳେ ଭଦ୍ରକ ୪୪, ବାଲେଶ୍ୱର

୮ରେ ଘୂର୍ଣ୍ଣିବଳୟ, ବଢ଼ିବ ବର୍ଷା

୫୭, ଅନୁଗୋଳ ୪୧, ଯାଜପୁର ୩୬, କେନ୍ଦୁଝର ୫୦, ପୁରୀ ୩୮, କେନ୍ଦ୍ରାପଡ଼ା ୩୯, ଝାରସୁଗୁଡ଼ା ୩୪, ମାଲକାନଗିରି ୩୫, ବରଗଡ଼ ୩୧, ସମ୍ବଲପୁର ୩୧ ଏବଂ ସୁନ୍ଦରଗଡ଼ରେ ୩୦ ପ୍ରତିଶତ କମ୍ ବର୍ଷା ହୋଇଛି। ଯଦିଓ ଗତ କିଛିଦିନ ହେବ ରାଜ୍ୟରେ ମୌସୁମୀଜନିତ ବର୍ଷା ହେଉଛି ତେବେ ତାହା ଚାଷ କାର୍ଯ୍ୟ ପାଇଁ ପର୍ଯ୍ୟାପ୍ତ ହେଉନାହିଁ। ଆସନ୍ତା ୩ରୁ ୪ ଦିନ ଯାଏ କେତେକ ସ୍ଥାନରେ ସ୍ୱଳ୍ପରୁ ମଧ୍ୟମ ଧରଣର ବର୍ଷା ହେବାର ସମ୍ଭାବନା ରହିଛି। ମୋଟାମୋଟି ଭାବେ ଆସନ୍ତା ୭ ତାରିଖ ଯାଏ ରାଜ୍ୟକୁ ଭଲ ବର୍ଷା ମିଳିବ ନାହିଁ ବୋଲି ପାଣିପାଗ ବିଭାଗ ପୂର୍ବାନୁମାନ କରିଛି।

ତେବେ ୮ ତାରିଖ ବେଳକୁ ଉତ୍ତର-ପଶ୍ଚିମ ବଙ୍ଗୋପସାଗରରେ ଏକ ଘୂର୍ଣ୍ଣିବଳୟ ସୃଷ୍ଟି ହେବାର ସମ୍ଭାବନା ରହିଛି। ଏହାଦ୍ୱାରା ମୌସୁମୀ ସକ୍ରିୟ ରହିବ। ଏହାର ପ୍ରଭାବରେ ରାଜ୍ୟରେ ବର୍ଷା ପରିମାଣ ବଢ଼ିବ। ଉପକୂଳ ସମେତ ଆଭ୍ୟନ୍ତରୀଣ ଓଡ଼ିଶାର ବିଭିନ୍ନ ସ୍ଥାନରେ ପ୍ରବଳରୁ ଅତି ପ୍ରବଳ ବର୍ଷା ହେବ ବୋଲି ଅନୁମାନ କରାଯାଉଛି। ଗତ ୨୪ ଘଣ୍ଟା ମଧ୍ୟରେ ରାଜ୍ୟରେ ପାଗ ମେଘୁଆ ରହିଥିଲେ ମଧ୍ୟ ଗୋଟିଏ ଦୁଇଟି ଜାଗାରେ ହାଲୁକା ବର୍ଷା ହୋଇଛି।

ପୋଲିସ ସହ ଗୁଳି ବିନିମୟ: ୫ ମାଓବାଦୀ ନିହତ

ମାଲକାନଗିରି, ୨।୭ (ଦୁର୍ଯ୍ୟୋଧନ ପାତ୍ର)

ଛତିଶଗଡ଼ ନାରାୟଣପୁରରେ ପୋଲିସ ସହ ଗୁଳି ବିନିମୟରେ ମଙ୍ଗଳବାର ୫ ମାଓବାଦୀ ନିହତ ହୋଇଛନ୍ତି। ଛତିଶଗଡ଼ ନାରାୟଣପୁର ଜିଲା ଅବୁଝମାଡର ଘାମାଣ୍ଡି ଏବଂ କୁରେଭାଇ ଗ୍ରାମ ମଧ୍ୟରେ ଛତିଶଗଡ଼ର ୪ ଜିଲାରୁ ୧୦୦ରୁ ଊର୍ଦ୍ଧ୍ୱ ଏସ୍‌ଟିଏଫ୍, ଡିଆର୍‌ଜି ଓ ସିଆର୍‌ପିଏଫ୍ ଯବାନ ଓ ସ୍ଥାନୀୟ ପୋଲିସ ପକ୍ଷରୁ ଗତ ୩୦ ତାରିଖରୁ ତଲାସି ଆରମ୍ଭ କରିଥିଲେ। ଏହି ଅଭିଯାନ ୨ ଦିନ ଧରି ଜାରି ରହିଥିବା ବେଳେ ମଙ୍ଗଳବାର ଜଙ୍ଗଲରେ ମାଓବାଦୀଙ୍କ ସହ ମୁହାଁମୁହିଁ ହୋଇଥିଲେ। ଯେଉଁଥିରେ ମାଓବାଦୀମାନେ ଯବାନଙ୍କୁ ଦେଖି ଗୁଳି ଚାଳନା କରିଥିବା ବେଳେ ପୋଲିସ ପକ୍ଷରୁ ମଧ୍ୟ ପାଲଟା ଆକ୍ରମଣ ହୋଇଥିଲା। ଦୀର୍ଘ ସମୟ ଧରି ଗୁଳି ବିନିମୟ ଜାରି ରହିଥିବା ବେଳେ ସେଥିରେ ୫ ମାଓବାଦୀ ନିହତ ହୋଇଥିବା ଏବଂ ବହୁ ଆହତ ହୋଇଥିବା ସୂଚନା ମିଳିଛି। ଯବାନମାନେ ଫେରିବା ପରେ ସମସ୍ତ ତଥ୍ୟ ଜଣାପଡ଼ିବ ବୋଲି କୁହାଯାଇଛି। ଏହାସହ ଗୁଳି ବିନିମୟରେ କୌଣସି ଯବାନ ଆହତ ହୋଇ ନ ଥିବା ବସ୍ତର ଆଇଜି ସୁନ୍ଦର ରାଜ ପି. ସୂଚନା ଦେଇଛନ୍ତି।

'କାଳିନ୍ଦୀଚରଣ ପାଣିଗ୍ରାହୀଙ୍କ ସାହିତ୍ୟକୃତି କାଳଜୟୀ'

ବିଶିଷ୍ଟ ସାହିତ୍ୟିକ କାଳିନ୍ଦୀଚରଣ ପାଣିଗ୍ରାହୀଙ୍କ ଜୟନ୍ତୀ ଉତ୍ସବରେ ମଞ୍ଚାସୀନ ଅତିଥିବୃନ୍ଦ।

ବାଲିପାଟଣା,୨।୭ (ଅଭିମନ୍ୟୁ ନାୟକ)

ବିଶିଷ୍ଟ ସାହିତ୍ୟିକ ପଦ୍ମଭୂଷଣ କାଳିନ୍ଦୀଚରଣ ପାଣିଗ୍ରାହୀଙ୍କ ସାହିତ୍ୟ କୃତି କାଳଜୟୀ ହୋଇ ରହିବ। ସବୁଜ ଯୁଗରେ ଓଡ଼ିଆ ଭାଷା, ସାହିତ୍ୟ, ସଂସ୍କୃତି ଏବଂ ସାମ୍ୟବାଦୀ ଆନ୍ଦୋଳନର ସେ ଥିଲେ ଅଗ୍ରଗଣ୍ୟ ସାରଥୀ। ତାଙ୍କ ବାଗ୍ମିତା ଓଡ଼ିଆ ସାହିତ୍ୟ ଜଗତକୁ ରୁଦ୍ଧିମନ୍ତ କରିଛି। ସେ ଏକାଧାରରେ ଜଣେ କବି, ପ୍ରାବନ୍ଧିକ, ଔପନ୍ୟାସିକ, ଗାଳ୍ପିକ ଓ ସାମ୍ୟବାଦୀ ଚେତନାର ସାଧକ ଥିଲେ। ତାଙ୍କ ସାହିତ୍ୟ କୃତି ହିନ୍ଦୀ ସାହିତ୍ୟ ଜଗତକୁ ପ୍ରଭାବିତ କରିଛି। ସେ ଓଡ଼ିଆଙ୍କ ମନସ୍ତତ୍ତ୍ୱକୁ ବୁଝି ଲେଖନୀ ଚାଳନା କରୁଥିଲେ ବୋଲି ମଙ୍ଗଳବାର ବାଲିପାଟଣାସ୍ଥିତ ଦୁର୍ଗାମାଧମବ କଲ୍ୟାଣ ମଣ୍ଡପ ପରିସରରେ ଅନୁଷ୍ଠିତ କାଳିନ୍ଦୀଚରଣ ପାଣିଗ୍ରାହୀଙ୍କ ଜୟନ୍ତୀ ଉତ୍ସବରେ ମୁଖ୍ୟ ଅତିଥିଭାବେ ଡ.ପ୍ରତିଭା ମହାରଥୀ ଯୋଗଦେଇ ମତବ୍ୟକ୍ତ କରିଛନ୍ତି। ସେହିପରି ମୁଖ୍ୟ ବକ୍ତା ସୁସାହିତ୍ୟିକା ଡ. ବିଦ୍ୟୁତ୍‌ପ୍ରଭା ଗନ୍ତାୟତ କହିଥିଲେ, କାଳିନ୍ଦୀଚରଣଙ୍କ ଲେଖନୀରୁ ଯେଉଁ କେତୋଟି ସାହିତ୍ୟ କୃତି ଜନ୍ମ ନେଇଛି ତନ୍ମଧ୍ୟରୁ ମାଟିର ମଣିଷ, ମାଂସର ବିଳାପ, ଲୁହାର ମଣିଷ ପରି ଅନେକ ଲେଖା ସମାଜକୁ ବିପଥଗାମୀରୁ ଉଧାରିବାକୁ ପ୍ରଚେଷ୍ଟା କରିଛି। ଡ.ମୁରଲୀଧର ସାହୁ ଅନ୍ୟତମ ବକ୍ତାଭାବେ ଯୋଗଦେଇ କହିଥିଲେ, କାଳିନ୍ଦୀଚରଣଙ୍କ ସାହିତ୍ୟ ସୃଷ୍ଟିର ବଳିଷ୍ଠତାକୁ ପରଖିବାକୁ ଗବେଷଣା ଜରୁରୀ। ବାଲିପାଟଣା ପ୍ରେସ କ୍ଲବ ସଭାପତି ଦିଲୀପ କୁମାର ଓଝା କହିଥିଲେ, କାଳିନ୍ଦୀଚରଣଙ୍କ ଭଳି ନୀତିନିଷ୍ଠ ସାମ୍ୟବାଦୀ ସାହିତ୍ୟିକଙ୍କୁ ଏ ସମାଜ ଉପଯୁକ୍ତ ସମ୍ମାନ ଦେଇପାରିନାହିଁ। ସମୟର ପ୍ରାଚୀଧାରା ସମ୍ପାଦକ ଭଗବାନ ସାହୁ କହିଥିଲେ, କାଳିନ୍ଦୀଚରଣଙ୍କ ସମସ୍ତ ସାହିତ୍ୟ କୃତି ଓଡ଼ିଶା ସାହିତ୍ୟ ଏକାଡେମୀ ପାଖରେ ନାହିଁ। ଏଥିପ୍ରତି ଦୃଷ୍ଟିଦେଇ ସଂଗ୍ରହ କରାଯାଉ। କବି ଅଭିମନ୍ୟୁ ନାୟକ ଅତିଥି ପରିଚୟ ପ୍ରଦାନ କରିଥିବା ବେଳେ ପ୍ରାଧ୍ୟାପକ ଡ.ଭବାନୀ ଶଙ୍କର ଦାଶ ଧନ୍ୟବାଦ ଦେଇଥିଲେ। ସାହିତ୍ୟ ଏକାଡେମୀ ପ୍ରତିନିଧି ଚିନ୍ମୟ ମିଶ୍ର ସଭା ପରିଚାଳନା କରିଥିଲେ।

ଓଡ଼ିଶାର ସାର ଅଭାବ ଦୂର ପାଇଁ ଆଲୋଚନା

ପାରାଦୀପ,୨।୭ (ଶରତ ରାଉତ)

ମୁଖ୍ୟମନ୍ତ୍ରୀଙ୍କୁ ଭେଟିଲେ ଇଫ୍‌କୋ କମ୍ପାନୀ ମୁଖ୍ୟ

ଏସିଆ ମହାଦେଶର ସର୍ବବୃହତ୍ ସାର କାରଖାନା ଇଫ୍‌କୋ ପାରାଦୀପ ୟୁନିଟ ମୁଖ୍ୟ କେ.ଜେ ପଟେଲ ମଙ୍ଗଳବାର ଓଡ଼ିଶା ମୁଖ୍ୟମନ୍ତ୍ରୀ ମୋହନ ଚରଣ ମାଝୀଙ୍କୁ ସାକ୍ଷାତ୍ କରିଛନ୍ତି। ଭୁବନେଶ୍ୱର ରାଜ୍ୟ ଅତିଥି ଭବନ ପରିସରରେ ହୋଇଥିବା ଏହି ସାକ୍ଷାତ୍‌କାର ବେଳେ ମୁଖ୍ୟମନ୍ତ୍ରୀ ମାଝୀ ଦୀର୍ଘ ସମୟ ଧରି କୃଷକମାନଙ୍କ ସମସ୍ୟା ସମ୍ପର୍କରେ ଆଲୋଚନା କରିଥିଲେ। ଏହି ଅବସରରେ ଓଡ଼ିଶାର ଚାଷୀଙ୍କୁ କିପରି ସାର ଠିକ୍ ସମୟରେ ଯୋଗାଇ ଦିଆଯିବ, ସେ ସମ୍ପର୍କରେ ଆଲୋଚନା ହୋଇଥିଲା। ପାରାଦୀପ ଇଫ୍‌କୋ ୟୁନିଟ ବିଶ୍ୱରେ ପ୍ରଥମ କରି ନାନୋ ତରଳ ସାର ଉତ୍ପାଦନ ଆରମ୍ଭ କରିଛି। ଉକ୍ତ ନାନୋ ସାର କୃଷି ଓ କୃଷକଙ୍କ ପାଇଁ ଅନେକ ଉପାଦେୟ ବୋଲି ଇଫ୍‌କୋ ମୁଖ୍ୟ ପଟେଲ ମୁଖ୍ୟମନ୍ତ୍ରୀ ମାଝୀଙ୍କୁ ବୁଝାଇଥିଲେ। ମାଝୀ ମୁଖ୍ୟମନ୍ତ୍ରୀ ଭାବେ ଦାୟିତ୍ୱ ନେବାପରେ ଏହାଥିଲା ଦ୍ୱିତୀୟ କର୍ପୋରେଟ ସାକ୍ଷାତ। ଇଫ୍‌କୋ ବିଗତ ବର୍ଷରେ ଓଡ଼ିଶାର ବିଭିନ୍ନ ଜନକଲ୍ୟାଣ କାର୍ଯ୍ୟ କରିଛି। ପ୍ରାକୃତିକ ବିପର୍ଯ୍ୟୟ ମୁକାବିଲା କରିବା କ୍ଷେତ୍ରରେ ସବୁବେଳେ ପ୍ରଶାସନକୁ ସହଯୋଗ କରିଛି। ଏପରିକି କୋଭିଡ୍ ମହାମାରୀ ସମୟରେ ଅନେକ ଦୃଷ୍ଟାନ୍ତମୂଳକ କାର୍ଯ୍ୟ କରିଛି। ପ୍ରତିବର୍ଷ ରଥଯାତ୍ରା ସମୟରେ ଲକ୍ଷାଧିକ ଭକ୍ତଙ୍କ ପାଇଁ ପୁରୀ ପ୍ରଶାସନ ସହ ସହଯୋଗ କରିଛି ଏବଂ ଆଗାମୀ ଦିନରେ ମଧ୍ୟ ତାହା ବଳବତ୍ତର ରହିବ ବୋଲି ଲକ୍ଷ୍ୟ ରଖିଛି। ଚଳିତବର୍ଷ ମହାପ୍ରଭୁଙ୍କ ରଥଯାତ୍ରା ଶୃଙ୍ଖଳିତ କରିବା ପାଇଁ ସରକାର ଯେଉଁ ଦାୟିତ୍ୱ ଦେବେ, ଇଫ୍‌କୋ ସମ୍ମାନର ସହ ପାଳନ କରିବ ବୋଲି ପଟେଲ କହିଛନ୍ତି। ଶେଷରେ ମୁଖ୍ୟମନ୍ତ୍ରୀ ମାଝୀଙ୍କୁ ପାରାଦୀପ କାରଖାନା ଗସ୍ତ କରିବା ପାଇଁ ପଟେଲ ଅନୁରୋଧ କରିଛନ୍ତି। ମୁଖ୍ୟମନ୍ତ୍ରୀ ମଧ୍ୟ ଏଥିପାଇଁ ସମ୍ମତି ଜଣାଇଥିବା ପଟେଲ କହିଛନ୍ତି। ଏହି ସାକ୍ଷାତ୍‌କାର ଅବସରରେ ଇଫ୍‌କୋ ଲୋକସମ୍ପର୍କ ଅଧିକାରୀ ପ୍ରସନ୍ନ କୁମାର ବେଉରା ଉପସ୍ଥିତ ଥିଲେ।

ଆଜିଠୁ ଏକକ ପିଜି ପ୍ରବେଶିକା ପରୀକ୍ଷା

ଭୁବନେଶ୍ୱର, ୨।୭ (ଅସମାପିକା ସାହୁ)

୨୦୨୪-୨୫ ଶିକ୍ଷାବର୍ଷରେ ପିଜି ନାମଲେଖା ପାଇଁ ବୁଧବାରଠାରୁ ଏକକ ପିଜି ପ୍ରବେଶିକା ପରୀକ୍ଷା(ସିପିଇଟି-୨୦୨୪) ଆରମ୍ଭ ହେବ। ଏହି ପରୀକ୍ଷା ଆସନ୍ତା ୧୩ ତାରିଖ ପର୍ଯ୍ୟନ୍ତ ଚାଲିବ। ଦିନକୁ ୩ଟି ଶିଫ୍ଟରେ ପରୀକ୍ଷା ହେବ। ପ୍ରଥମ ଶିଫ୍ଟ ପୂର୍ବାହ୍ନ ୧୦ଟାରୁ ୧୧ଟା ପର୍ଯ୍ୟନ୍ତ ପରୀକ୍ଷା ହେବାକୁ ଥିବାବେଳେ ଦ୍ୱିତୀୟ ଶିଫ୍ଟ ଅପରାହ୍ନ ସାଢ଼େ ୧୨ଟାରୁ ସାଢ଼େ ୧ଟା ଏବଂ ତୃତୀୟ ଶିଫ୍ଟ ଅପରାହ୍ନ ୩ଟାରୁ ୪ଟା ପର୍ଯ୍ୟନ୍ତ ଅନୁଷ୍ଠିତ ହେବ। ତେବେ ପ୍ରତ୍ୟେକ ଶିଫ୍ଟରେ ଦିବ୍ୟାଙ୍ଗ ଛାତ୍ରୀଛାତ୍ରଙ୍କୁ ଅତିରିକ୍ତ ୨ମିନିଟ୍ ଦିଆଯିବ। ସୂଚନାଯୋଗ୍ୟ, ରାଜ୍ୟରେ ପିଜି ନାମଲେଖା ପାଇଁ ମୋଟ ୧୧୨ଟି ଶିକ୍ଷାନୁଷ୍ଠାନରେ ୨୮,୯୦୬ଟି ସିଟ୍ ରହିଛି। ଏହି ସିଟ୍‌ରେ ନାମଲେଖା ପାଇଁ ୨୦୨୪-୨୫ରେ ଏକକ ପିଜି ପ୍ରବେଶିକା ପରୀକ୍ଷା ଦେବାକୁ ୬୩,୧୮୪ଜଣ ଆବେଦନ କରିଛନ୍ତି। ଏହି ପରୀକ୍ଷାକୁ ରାଜ୍ୟ ପ୍ରବରଣ ମଣ୍ଡଳୀ(ଏସ୍‌ଏସ୍‌ବି) ସଞ୍ଚାଳନ କରୁଛି। ୧୨ରୁ ୨୦ ତାରିଖ ମଧ୍ୟରେ ଛାତ୍ରୀଛାତ୍ର ସେମାନଙ୍କ ସ୍ନାତକ ବା ତତ୍ତୁଲ୍ୟ ମାର୍କ ଅପଡେଟ୍ କରିବେ। ତା'ପରେ ପ୍ରଥମ ପର୍ଯ୍ୟାୟ ମେରିଟ୍ ଲିଷ୍ଟ ପ୍ରକାଶ ପାଇବ। ତେବେ ମେରିଟ୍ ଲିଷ୍ଟ ପ୍ରକାଶ ତାରିଖ ସମ୍ପର୍କରେ ପରବର୍ତ୍ତୀ ସମୟରେ ସୂଚନା ଦିଆଯିବ। ଯୋଗ୍ୟ ବିବେଚିତ ଛାତ୍ରୀଛାତ୍ର ଚୟନ ହୋଇଥିବା ବିଶ୍ୱବିଦ୍ୟାଳୟରେ ନାମ ଲେଖାଇ ପାରିବେ। ଚଳିତବର୍ଷ ତିନୋଟି ପର୍ଯ୍ୟାୟରେ ନାମଲେଖା ହେବ। ପ୍ରତି ପର୍ଯ୍ୟାୟରେ ୪ ରାଉଣ୍ଡରେ ନାମଲେଖା ହେବ। ଶେଷ ରାଉଣ୍ଡରେ ସ୍ପଟ୍ ନାମଲେଖା କରାଯିବ। ଛାତ୍ରୀଛାତ୍ର ଯେଉଁ ରାଉଣ୍ଡରେ ନାମ ଲେଖାଇବାକୁ ଚୟନ ହେବେ, ସେହି ପର୍ଯ୍ୟାୟରେ ନାମ ଲେଖାଇବେ। ନଚେତ ପରବର୍ତ୍ତୀ ପର୍ଯ୍ୟାୟରେ ନାମଲେଖା ପ୍ରକ୍ରିୟାରୁ ବାଦ୍ ପଡ଼ିବେ। ଅନ୍ୟତ୍ର ସ୍ଥାନାନ୍ତର ପାଇଁ ଚାହୁଁଥିଲେ ସ୍ଲାଇଡ୍ ଅପସନ୍ ଦେଇପାରିବେ। ଚଳିତବର୍ଷ ଓଡ଼ିଆ ବିଶ୍ୱବିଦ୍ୟାଳୟର ଏମ୍‌ଏ ପାଠ୍ୟକ୍ରମ ଓ ଶ୍ରୀ ଜଗନ୍ନାଥ ସଂସ୍କୃତ ବିଶ୍ୱବିଦ୍ୟାଳୟର ଆଚାର୍ଯ୍ୟ (ପିଜି) ପାଠ୍ୟକ୍ରମରେ ନାମଲେଖା ପାଇଁ ମଧ୍ୟ ସିପିଇଟି ପରୀକ୍ଷା କରାଯାଉଛି।

ବାଲେଶ୍ୱର ସହରରୁ କର୍ଫ୍ୟୁ ହଟିଲା

ବାଲେଶ୍ୱର, ୨।୭ (ମାନସ ବିଶ୍ୱାଳ)

ଦୁଇ ଗୋଷ୍ଠୀ ମଧ୍ୟରେ ସଂଘର୍ଷ ନେଇ ଅଶାନ୍ତ ହୋଇପଡିଥିବା ବାଲେଶ୍ୱର ସହରରୁ ୧୫ଦିନ ପରେ କର୍ଫ୍ୟୁ ହଟାଯାଇଛି। ବିଶେଷ କରି ବାଲେଶ୍ୱର ଟାଉନ, ସହଦେବଖୁଣ୍ଟା ଓ ଶିଳ୍ପାଞ୍ଚଳ ଥାନା ଅଞ୍ଚଳରେ କର୍ଫ୍ୟୁ ଲଗାଯାଇଥିଲା। ପ୍ରଥମେ ଶିଳ୍ପାଞ୍ଚଳ ଥାନାକୁ କର୍ଫ୍ୟୁମୁକ୍ତ କରାଯାଇଥିବା ବେଳେ ଟାଉନ୍ ଓ ସହଦେବଖୁଣ୍ଟା ଥାନା ଅଞ୍ଚଳରେ ସକାଳ ୫ରୁ ରାତି ୧୦ଟା ପର୍ଯ୍ୟନ୍ତ କର୍ଫ୍ୟୁ କୋହଳ କରାଯାଇ କେବଳ ରାତ୍ରିକାଳୀନ କର୍ଫ୍ୟୁ(ରାତି ୧୦ରୁ ସକାଳ ୫ଟା ପର୍ଯ୍ୟନ୍ତ) ବଳବତ୍ତର ରହିଥିଲା। ମଙ୍ଗଳବାର ସନ୍ଧ୍ୟା ୭ଟାରେ ଜିଲାପାଳଙ୍କ ସମ୍ମିଳନୀ କକ୍ଷରେ ଆୟୋଜିତ ଏକ ଖବରଦାତା ସମ୍ମିଳନୀରେ ଜିଲାପାଳ ଆଶିଷ ଠାକ୍‌ରେ ଓ ଜିଲା ଆରକ୍ଷୀ ଅଧୀକ୍ଷକ ସାଗରିକା ନାଥ ଉପସ୍ଥିତ ରହି ମଙ୍ଗଳବାର ରାତିଠାରୁ ସହର କର୍ଫ୍ୟୁମୁକ୍ତ ହୋଇଥିବା ସୂଚନା ଦେଇଛନ୍ତି। ଜିଲାପାଳ ଠାକ୍‌ରେ କହିଛନ୍ତି ଯେ, ବାଲେଶ୍ୱର ସହରରେ ଦୁଇଟି ଥାନା ଅଞ୍ଚଳରେ ଚାଲିଥିବା ରାତ୍ରିକାଳୀନ କର୍ଫ୍ୟୁ ହଟାଇ ଦିଆଯାଇଛି। ତଥାପି ଉକ୍ତ ଅଞ୍ଚଳକୁ ପୋଲିସ ନଜରରେ ରଖାଯାଇଛି। ମାଇକ୍ରୋ ପିସ୍ କମିଟିର ମିଟିଂ ମାଧ୍ୟମରେ ପ୍ରତିଦିନ ବିଭିନ୍ନ ଅଧିକାରୀଙ୍କ ସହ ବସି ଆଲୋଚନା ଜାରି ରହିଛି। ପୋଲିସ ଏବଂ ଅନ୍ୟ ଅଧିକାରୀଙ୍କ ସହ ଆଲୋଚନା ଜାରି ରହିଛି। ମାଇକ୍ରୋ ପିସ୍ କମିଟିରେ ଅଞ୍ଚଳର ଅବସ୍ଥା ଭଲ ଥିବା ଜଣାପଡ଼ିଛି। ନିଜ ନିଜ ଅଞ୍ଚଳରେ ଶାନ୍ତିଶୃଙ୍ଖଳା ରକ୍ଷା ପାଇଁ ସ୍ଥାନୀୟ ଲୋକେ ଦାୟିତ୍ୱ ନେଉଛନ୍ତି। ଗତ ଶନିବାର ବିଭିନ୍ନ ଦଳ ଓ ବର୍ଗର ଲୋକଙ୍କୁ ନେଇ ଶାନ୍ତି କମିଟି ବୈଠକ ଅନୁଷ୍ଠିତ ହୋଇଥିଲା। ସେଥିରେ ମଧ୍ୟ ସହରରେ ଶାନ୍ତି ଫେରାଇବା ଆଣିବା ପାଇଁ ଗୁରୁତ୍ୱାରୋପ କରାଯାଇ ଭାଇଚାରାର ସହର ବାଲେଶ୍ୱରକୁ ସ୍ୱାଭାବିକ ସ୍ଥିତିରେ ରଖାଯିବା ଉଦ୍ୟମ କରାଯାଇଥିବା କହିଥିଲେ। ଅନ୍ୟପକ୍ଷରେ ଜିଲା ଆରକ୍ଷୀ ଅଧୀକ୍ଷକ ସାଗରିକା ନାଥ କହିଛନ୍ତି, କର୍ଫ୍ୟୁ ଉଠିଥିଲେ ମଧ୍ୟ ପୋଲିସ ପ୍ରଶାସନ ଏହା ଉପରେ ସତର୍କ ନଜର ରଖିଛି। ଯେପରି ଏଭଳି କୌଣସି ଅଘଟଣ ନ ଘଟୁ। ଆଗାମୀ ଦିନରେ ମହାପ୍ରଭୁଙ୍କର ରଥଯାତ୍ରା ଏବଂ ମହରମ୍ ପର୍ବ ଆସୁଛି। ଏ ବାବଦରେ ଭିନ୍ନ ଭିନ୍ନ ଆଲୋଚନା ଜାରି ରହିଛି। ସୋସିଆଲ ମିଡ଼ିଆକୁ ବ୍ୟବହାର କରି କୌଣସି ଗୁଜବକୁ ପ୍ରଚାର ନ କରିବା ପାଇଁ ଅନୁରୋଧ କରିଛନ୍ତି, ଯଦି କରନ୍ତି ତାଙ୍କ ଉପରେ କାର୍ଯ୍ୟାନୁ

ଆଜି କ'ଣ କେଉଁଠି

ଭୁବନେଶ୍ୱର

- ବୃକ୍ଷରୋପଣ କାର୍ଯ୍ୟକ୍ରମର ଶୁଭାରମ୍ଭ, ସ୍ଥାନ: ବିଜେବି ସ୍ୱୟଂଶାସିତ ମହାବିଦ୍ୟାଳୟ ପରିସର, ସମୟ: ପୂର୍ବାହ୍ନ ୧୦ଟା ।
- 'ଏକ ପେଡ୍ ମା' କେ ନାମ' କାର୍ଯ୍ୟକ୍ରମ ଓ ବାଡମିଣ୍ଟନ, ଭଲିବଲ୍ କୋର୍ଟ, ଯୋଗ କେନ୍ଦ୍ର ଉଦ୍‌ଘାଟନ, ସ୍ଥାନ: ଷ୍ଟେଟ ଇନ୍‌ଷ୍ଟିଚ୍ୟୁଟ୍ ଫର୍ ଓମେନ ଆଣ୍ଡ ଚିଲଡ୍ରେନ, ଲକ୍ଷ୍ମୀସାଗର, ସମୟ: ପୂର୍ବାହ୍ନ ୧୦ଟା ।
- ସ୍ୱାସ୍ଥ୍ୟ ସମ୍ବନ୍ଧୀୟ ରାଉଣ୍ଡ ଟେବୁଲ ଆଲୋଚନାଚକ୍ର, ସ୍ଥାନ: ଆଇଏଲ୍‌ଏସ୍ କମିଟି ରୁମ୍, ଚନ୍ଦ୍ରଶେଖରପୁର,ସମୟ: ପୂର୍ବାହ୍ନ ୧୦ଟା ।
- କେନ୍ଦ୍ରୀୟ ଟ୍ରେଡ ୟୁନିୟନ ମିଳିତ ମଞ୍ଚ ପକ୍ଷରୁ ଗଣବିକ୍ଷୋଭ, ସ୍ଥାନ: ଇପିଏଫ୍ କାର୍ଯ୍ୟାଳୟ ସମ୍ମୁଖ, ଜନପଥ,ସମୟ: ପୂର୍ବାହ୍ନ ୧୧ଟା ।

କଟକ

- ମା' ଦୁଲ୍ଲାଦେବୀଙ୍କର ନୂତନ ବିଗ୍ରହ ଓ ମନ୍ଦିର ପ୍ରତିଷ୍ଠା, ସ୍ଥାନ: ଦୁଲ୍ଲାଦେବୀ ମନ୍ଦିର ପ୍ରାଙ୍ଗଣ, ଅନ୍ଦରପୁର, ସମୟ: ସକାଳ ୭ଟା ।
- ଚେଲିଟୋଲ କଲଚରାଲ ଏକାଡେମୀର ୩୩ତମ ବାର୍ଷିକ ଉତ୍ସବ, ସ୍ଥାନ: ଶାରଳା ଭବନ, ସମୟ: ସନ୍ଧ୍ୟା ୬ଟା ୩୦ ।
- ରୋଟାରି କ୍ଲବ ଅଫ୍ କଟକର ୭୯ତମ ଅଧିଷ୍ଠାନ ଦିବସ, ସ୍ଥାନ: ଆନେକ୍ସ-୧, କଟକ କ୍ଲବ, ସମୟ: ସନ୍ଧ୍ୟା ୬ଟା ୩୦ ।

ପୁରୀ

- ମହାପ୍ରଭୁ ଅଲାରନାଥଙ୍କ ଅନବସର ଦର୍ଶନ, ସ୍ଥାନ: ବ୍ରହ୍ମଗିରି, ସମୟ: ପ୍ରାତଃ ୫ଟା ୩୦ ।
- ଦଇତା ସେବକଙ୍କ ରାଜ ପ୍ରାସାଦ ବିଜେ କାର୍ଯ୍ୟକ୍ରମ, ସ୍ଥାନ: ଶ୍ରୀମନ୍ଦିର, ପୁରୀ, ସମୟ: ପୂର୍ବାହ୍ନ ୧୧ଟା ।

ଖୋର୍ଦ୍ଧା

- ଜଟଣୀ ପୌରପରିଷଦ ପକ୍ଷରୁ ଏମ୍‌ପି ଏବଂ ବିଧାୟକଙ୍କୁ ସମ୍ବର୍ଦ୍ଧନା, ସ୍ଥାନ: ପୌର କାର୍ଯ୍ୟାଳୟ ସଭାଗୃହ, ସମୟ: ପୂର୍ବାହ୍ନ ୧୦ଟା ୩୦ ।

ବାଲେଶ୍ୱର

- ଭାଜପା ପକ୍ଷରୁ ହିନ୍ଦୁ ବିରୋଧୀ ମନ୍ତବ୍ୟ ପାଇଁ ରାହୁଲ ଗାନ୍ଧୀଙ୍କ କୁଶପୁତ୍ତଳିକା ଦାହ ଓ ପ୍ରତିବାଦ ସଭା, ସ୍ଥାନ: ଗାନ୍ଧି ଚକ, ବସ୍ତା, ବାଲେଶ୍ୱର, ସମୟ: ସକାଳ ୯ଟା ।
- ବନ ମହୋତ୍ସବ କାର୍ଯ୍ୟକ୍ରମ ଉପଲକ୍ଷେ ଦିବ୍ୟାଙ୍ଗ ରାଜେନ୍ଦ୍ର କୁମାର ଜେନାଙ୍କ ଦ୍ୱାରା ଚାରାରୋପଣ, ସ୍ଥାନ: ନୀଳଗିରି ବ୍ଲକ ସମ୍ମୁଖ, ସମୟ: ପୂର୍ବାହ୍ନ ୧୦ଟା ।
- ବୃକ୍ଷରୋପଣ କାର୍ଯ୍ୟକ୍ରମ, ସ୍ଥାନ: ନୀଳଗିରି ବ୍ଲକ ସମ୍ମୁଖ, ସମୟ: ପୂର୍ବାହ୍ନ ୧୦ଟା ୩୦ ।
- ମୁଖ୍ୟମନ୍ତ୍ରୀ ଉଦ୍ୟୋଗ ଯୋଜନାର ଜିଲାସ୍ତରୀୟ କର୍ମଶାଳା, ସ୍ଥାନ: ବ୍ରିଟ୍ କଲ୍ୟାଣ ମଣ୍ଡପ, ଏଡ଼ିଏମ୍ ସ୍କୋୟାର, ରାଜାବଗିଚା, ବାଲେଶ୍ୱର, ସମୟ: ପୂର୍ବାହ୍ନ ୧୦ଟା ୩୦ ।
- ଜିଲାସ୍ତରୀୟ ଖରିଫ୍-୨୦୨୪ ବୈଠକ, ସ୍ଥାନ: ଜିଲାପାଳଙ୍କ ସମ୍ମିଳନୀ ସଭାଗୃହ, ବାଲେଶ୍ୱର, ସମୟ: ପୂର୍ବାହ୍ନ ୧୧ଟା ।
- ବ୍ଲକସ୍ତରୀୟ କର୍ମଶାଳା 'ସାମ୍ବାଦିକ ସୁରକ୍ଷା କେତେ ଜରୁରୀ', ସ୍ଥାନ: ନିଗମାନନ୍ଦ ସାରସ୍ୱତ ସଂଘ, କଲ୍ୟାଣୀ, ବାହାନଗା, ସମୟ: ପୂର୍ବାହ୍ନ ୧୧ଟା ।
- ଘୋଷଯାତ୍ରା ଉପଲକ୍ଷେ ଦ୍ୱିତୀୟ ପ୍ରସ୍ତୁତି ବୈଠକ, ସ୍ଥାନ: ବ୍ଲକ ସମ୍ମିଳନୀ କକ୍ଷ , ନୀଳଗିରି, ସମୟ: ଅପରାହ୍ନ ୩ଟା ।
- ଅଣସର ଦ୍ୱାଦଶୀ ଓ ରାଜ ପ୍ରସାଦ ବିଜେ, ସ୍ଥାନ: ଜଗନ୍ନାଥ ମନ୍ଦିର, ନୀଳଗିରି, ସମୟ: ରାତି ୮ଟା ।

ମୟୂରଭଞ୍ଜ

- ବରିଷ୍ଠ ନାଗରିକ ମଞ୍ଚର ଚାରାରୋପଣ କାର୍ଯ୍ୟକ୍ରମ, ସ୍ଥାନ: ଖୁଣ୍ଟା ବ୍ଲକ ଅଧୀନ ତାଡକି ଉପ୍ରା ବିଦ୍ୟାଳୟ, ସମୟ:ସକାଳ ୯ଟା ।
- ନାଗପାଳ-ନୂଆସାହି ବନ ସୁରକ୍ଷା ସମିତି ପକ୍ଷରୁ ଚାରାରୋପଣ, ସ୍ଥାନ: ଉଦଳା ବ୍ଲକ ଅଧୀନ ନୂଆସାହି ବନ ସୁରକ୍ଷା ସମିତି ପରିସର, ସମୟ:ପୂର୍ବାହ୍ନ ୧୦ଟା ।

ଭଦ୍ରକ

- ଓଡିଏଫ୍ କର୍ମଶାଳା, ସ୍ଥାନ: ଭଣ୍ଡାରିପୋଖରୀ ବ୍ଲକ୍ ସଭାଗୃହ, ସମୟ: ପୂର୍ବାହ୍ନ ୧୦ଟା ।
- ପର୍ଯ୍ୟଟନ ବିଭାଗ ପକ୍ଷରୁ ଚାରାରୋପଣ, ସ୍ଥାନ: ହୋଟେଲ ପାଛିକା ପରିସର, ଭଦ୍ରକ, ସମୟ: ଅପରାହ୍ନ ୩ଟା ୩୦ ।
- ଯୁବ ଯାଦବ ମହାସଭା ପକ୍ଷରୁ ବନ ମହୋତ୍ସବ ଉଦ୍‌ଘାଟନ, ସ୍ଥାନ: ହଳଦୀଡିହ ବାଇପାସ୍, ଭଦ୍ରକ, ସମୟ: ଅପରାହ୍ନ ୪ଟା ।
- ଖବରଦାତା ସମ୍ମିଳନୀ, ସ୍ଥାନ: ଲାଙ୍ଗୁଡ଼ି ଶିଶୁଯତ୍ନ ଅନୁଷ୍ଠାନ, ଭଦ୍ରକ, ସମୟ: ସନ୍ଧ୍ୟା ୬ଟା ।

କେନ୍ଦୁଝର

- ଶିକ୍ଷକଙ୍କୁ ଅବସରକାଳୀନ ବିଦାୟ ସମ୍ବର୍ଦ୍ଧନା, ସ୍ଥାନ: ଅଣା ସ୍କୁଲ, ହାଟଡ଼ିହୀ, ସମୟ: ପୂର୍ବାହ୍ନ ୧୦ ଟା ।
- ବନ ମହୋତ୍ସବ ସପ୍ତାହ ପାଳନ, ସ୍ଥାନ: ଧକୋଠା, ବ୍ଲକ୍ ଆନନ୍ଦପୁର, ସମୟ: ପୂର୍ବାହ୍ନ ୧୧ ଟା ।
- ମା' ଥାନାପତି ମନ୍ଦିରରେ ଯଜ୍ଞ ଏବଂ ପୂର୍ଣ୍ଣାହୁତି, ସ୍ଥାନ: ବଳଭଦ୍ରପୁର, ହାଟଡ଼ିହୀ, ସମୟ: ପୂର୍ବାହ୍ନ ୧୧ ଟ।।
- ଶିକ୍ଷକଙ୍କୁ ଅବସରକାଳୀନ ବିଦାୟ ସମ୍ବର୍ଦ୍ଧନା, ସ୍ଥାନ: ସଡ଼ା ସ୍କୁଲ, ହାଟଡ଼ିହୀ, ସମୟ: ପୂର୍ବାହ୍ନ ୧୧ ଟା ।
- ଆନନ୍ଦପୁର ଉପ ଜିଲାପାଳଙ୍କ ଉପଖଣ୍ଡ ଚିକିତ୍ସାଳୟ ପରିଦର୍ଶନ, ସ୍ଥାନ: ଆନନ୍ଦପୁର, ସମୟ: ଅପରାହ୍ନ ୪ ଟା ।
- ଚତୁର୍ଥ ପ୍ରହର ଅଧିବାସ, ନାମଯଜ୍ଞ, ସ୍ଥାନ: ଗୋବିନ୍ଦପୁରା, ହାଟଡ଼ିହୀ, ସମୟ: ଅପରାହ୍ନ ୫ ଟା ।
- ବିରଞ୍ଚି ନାରାୟଣ ମନ୍ଦିରରେ ପୂଜାର୍ଚ୍ଚନା ଏବଂ ମହାମନ୍ତ୍ର ନାମଯଜ୍ଞ, ସ୍ଥାନ:ଇଂଚୋଳ, ହାଟଡ଼ିହୀ, ସମୟ: ସନ୍ଧ୍ୟା ୬ ଟା ।

ବ୍ରହ୍ମପୁର

- କଳାକାର ଶୋଭାଯାତ୍ରା, ସ୍ଥାନ: ହିଲପାଟଣା ସଂସ୍କୃତି ଭବନଠାରୁ ଆରମ୍ଭ, ସମୟ: ପୂର୍ବାହ୍ନ ୧୦ଟା ।
- ସାହାରା ଜମାକାରୀ ମଞ୍ଚ ବୈଠକ, ସ୍ଥାନ:ବିଜିପୁର ସନ୍ତୋଷୀ ମା' ମନ୍ଦିର କଲ୍ୟାଣ ମଣ୍ଡପ, ସମୟ: ପୂର୍ବାହ୍ନ ୧୧ଟା ।

ଗଞ୍ଜାମ

- ଆସିକା ବିଧାୟକଙ୍କ କୃତଜ୍ଞତା ଶୋଭାଯାତ୍ରା, ସ୍ଥାନ: ଆସିକା ବ୍ଲକ ବରଗାଁ ପଞ୍ଚାୟତ, ସମୟ ଅପରାହ୍ନ ୪ଟା ।

ରାୟଗଡ଼ା

- ବନ ମହୋତ୍ସବ ଉପଲକ୍ଷେ ଚାରା ରୋପଣ କାର୍ଯ୍ୟକ୍ର, ସ୍ଥାନ: ଜାମୁଗୁଡା, ଟିକିରି ହାଇସ୍କୁଲ, ସମୟ: ସକାଳ ୭ ଟା ।
- ଦେବତ୍ତୋର ବିଭାଗ କମିଟିର ରଥଯାତ୍ରା ନିମନ୍ତେ କ୍ଷେତ୍ର ପରିଦର୍ଶନ, ସ୍ଥାନ: ଜଗନ୍ନାଥ ମନ୍ଦିରରୁ ଗୁଣ୍ଡିଚା ମନ୍ଦିର ରାସ୍ତା, ସମୟ: ଅପରାହ୍ନ ୪ ଟାରୁ ୫ଟା ।

ନବରଙ୍ଗପୁର

- ଜିଲା ସମାଜ କଲ୍ୟାଣ ବିଭାଗ ପକ୍ଷରୁ 'ଏକ ପେଡ ମାଆ କେ ନାମ୍' କାର୍ଯ୍ୟକ୍ରମ, ସ୍ଥାନ: ବଦ୍ରୀଗୁଡ଼ା, ସମୟ: ପୂର୍ବାହ୍ନ ୧୦ଟା ।
- ଜିଲାସ୍ତରୀୟ ସୁରକ୍ଷା କମିଟି ବୈଠକ, ସ୍ଥାନ: ଜିଲାପାଳଙ୍କ ଆବାସିକ କାର୍ଯ୍ୟାଳୟ, ସମୟ: ପୂର୍ବାହ୍ନ ୧୦ଟା ୩୦ ।
- ଝରିଗାଁ ବନ ବିଭାଗ ତରଫରୁ ବନ ମହୋତ୍ସବ, ସ୍ଥାନ: ଝରିଗାଁ ଭୂତପୂର୍ବ ପ୍ରାଥମିକ ବିଦ୍ୟାଳୟ, ସମୟ: ପୂର୍ବାହ୍ନ୧୦ଟା । ସ୍ଥାନ: କୁରୁଚିଛାପର ଏବଂ ଇଚ୍ଛାପୁର ପଞ୍ଚାୟତ, ସମୟ: ପୂର୍ବାହ୍ନ ୧୧:୩୦ ।
- ଜିଲା ଶିଶୁ ମଙ୍ଗଳ କମିଟି ବୈଠକ, ସ୍ଥାନ: ମିଶନ ଶକ୍ତି ସଭାଗୃହ, ସମୟ: ଅପରାହ୍ନ ୪ଟା ।

ସମ୍ବଲପୁର

- ଚାରାରୋପଣ କାର୍ଯ୍ୟକ୍ରମ, ସ୍ଥାନ : ବୁଢ଼ାରଜା ପାହାଡ, ସମୟ : ସକାଳ ୮ଟା ।
- ଜିଲାସ୍ତରୀୟ ଶ୍ରୀଅରବିନ୍ଦ କର୍ମ ଶିବିର, ଶ୍ରୀଅରବିନ୍ଦ ସ୍କୁଲ ସଭାକକ୍ଷ, ପୂର୍ବାହ୍ନ ୧୦ଟା ।

ସୁନ୍ଦରଗଡ଼

- ବନ ମହୋତ୍ସବ କାର୍ଯ୍ୟକ୍ରମ, ସ୍ଥାନ: ବାଲିଶଙ୍କରା ବ୍ଲକ ବନ୍ଧବାହାଲ ହାଇସ୍କୁଲ, ସମୟ: ପୂର୍ବାହ୍ନ ୧୦ଟା ୩୦ ।

ବଲାଙ୍ଗୀର

- ଶୁଟିଂ ତାଲିମ ଶିବିର, ସ୍ଥାନ: ଆରଏନ୍ ସିଂଦେଓ ସ୍ପୋର୍ଟସ୍ କମ୍ପ୍ଲେକ୍ସ, ବଲାଙ୍ଗୀର, ସମୟ: ସକାଳ ୬ଟା ୩୦ ମିନିଟ ।
- ସାମୂହିକ ବୃକ୍ଷରୋପଣ, ସ୍ଥାନ: ଖପ୍ରାଖୋଲ ବ୍ଲକ ଧଣ୍ଡାମୁଣ୍ଡା କଲେଜ ପଡିଆ, ସମୟ: ପୂର୍ବାହ୍ନ ୧୦ଟା ।
- ଜଙ୍ଗଲ ଜୀବନ ସୁରକ୍ଷା ଅଭିଯାନ ପକ୍ଷରୁ କିଶନ ସବୁଜ ସପ୍ତାହ ପାଳନର ତୃତୀୟ ସଚେତନତା କାର୍ଯ୍ୟକ୍ରମ, ସ୍ଥାନ: ତାଲଝରନ୍, ବଲାଙ୍ଗୀର, ସମୟ: ଅପରାହ୍ନ ୨ଟା ୩୦ ମିନିଟ ।

ସୁବର୍ଣ୍ଣପୁର

- ତରଭା ରଥଯାତ୍ରାରେ ପ୍ରତ୍ୟହ ଉପାୟନ ଭୋଗ ସକାଶେ ପ୍ରସ୍ତୁତି ବୈଠକ, ସ୍ଥାନ: ତରଭା ଏନ୍‌ଏସି ସଭାଗୃହ, ପୂର୍ବାହ୍ନ ୧୧ଟା ।
- ମଦ ବିକ୍ରି ବନ୍ଦ ପାଇଁ ମହିଳାଙ୍କ ପ୍ରସ୍ତୁତି ବୈଠକ, ସ୍ଥାନ: ଗୁଦୁଗୁଦା, ବୀରମହାରାଜପୁର, ସମୟ: ଅପରାହ୍ନ ୪ଟା ।

ବରଗଡ଼

- ଶିକ୍ଷକ ପ୍ରଶିକ୍ଷଣ କର୍ମଶାଳା(କୌଶଳୀ), ସ୍ଥାନ: ସରକାରୀ ବାଳିକା ଉଚ୍ଚ ବିଦ୍ୟାଳୟ, ପଦ୍ମପୁର । ସରକାରୀ ନୋଡ଼ାଲ ଉଚ୍ଚ ବିଦ୍ୟାଳୟ, ପାଇକମାଳ, ସମୟ: ପୂର୍ବାହ୍ନ ୧୦ଟା ।

ଝାରସୁଗୁଡ଼ା

- ବିଭିନ୍ନ କାର୍ଯ୍ୟକ୍ରମ ନେଇ ବୈଠକ, ସ୍ଥାନ: ସହରସ୍ଥିତ ଭିମଯୋର୍ ଗ୍ରାମ ମଣ୍ଡପ, ସମୟ: ପୂର୍ବାହ୍ନ ୧୦ଟା ।
- ସ୍ୱତନ୍ତ୍ର ପୂଜା ଅର୍ଚ୍ଚନା, ସ୍ଥାନ: ସହରସ୍ଥିତ ଶ୍ରୀପୁରା ଗ୍ରାମ ଶିବ ମନ୍ଦିର, ସମୟ: ପୂର୍ବାହ୍ନ ୧୦ଟା ୨୫ ।

ରାଉରକେଲା

- ବେଦବ୍ୟାସ ଗୁରୁକୁଳ ସଂସ୍କୃତ କଲେଜରେ ନୂତନ ଆଇନ କର୍ମଶାଳା, ସ୍ଥାନ: ବେଦବ୍ୟାସ, ସମୟ: ପୂର୍ବାହ୍ନ ୧୦ଟା ।
- ବିଜେଡିର ଖବରଦାତା ସମ୍ମିଳନୀ, ସ୍ଥାନ: ପାୱାର ହାଉସ ରୋଡସ୍ଥିତ ଦଳୀୟ କାର୍ଯ୍ୟାଳୟ, ସମୟ: ପୂର୍ବାହ୍ନ ୧୦ଟା ।
- ଆରୋଗ୍ୟ ନିଧି ଅନୁଷ୍ଠାନ ପକ୍ଷରୁ ନିଶୁଳ୍କ ସ୍ୱାସ୍ଥ୍ୟ ଶିବିର, ସ୍ଥାନ: ପାୱାର ହାଉସ ରୋଡ଼ସ୍ଥିତ ଅନୁଷ୍ଠାନ କାର୍ଯ୍ୟାଳୟ, ସମୟ: ସନ୍ଧ୍ୟା ୭ଟା ।

ଦେବଗଡ଼

- ବିବେକାନନ୍ଦ କେନ୍ଦ୍ର କନ୍ୟାକୁମାରୀ ପକ୍ଷରୁ ସାତ ଦିନିଆ ଯୋଗ ଶିବିର, ସ୍ଥାନ: ସଂସ୍କୃତି ଭବନ, ଦେବଗଡ, ସମୟ: ପ୍ରାତଃ ୫ଟା ।
- ଧାନ ଚାଷରେ ରୋଗ ପୋକ ପରିଚାଳନା ସମ୍ପର୍କିତ କୃଷକ ବୈଜ୍ଞାନିକ ମତ ବିନିମୟ କାର୍ଯ୍ୟକ୍ରମ, ସ୍ଥାନ: କୃଷି କାର୍ଯ୍ୟାଳୟ କନଫରେନ୍ସ ହଲ ଦେବଗଡ଼, ସମୟ: ପୂର୍ବାହ୍ନ ୧୧ଟା ।
- ବନ ମହୋତ୍ସବ ସପ୍ତାହ ପାଳନ, ମା'ଙ୍କ ନାମରେ ଗଛ ଟିଏ, ସ୍ଥାନ: ରିଆମାଳ ବ୍ଲକ ବନାଞ୍ଚଳ, ସମୟ: ପୂର୍ବାହ୍ନ ୧୧ଟା ।
- ମା' କନକ ଦୁର୍ଗାଙ୍କ ସନ୍ଧ୍ୟା ଆଳତି, ସ୍ଥାନ: ମଠସାହି, କନକ ଦୁର୍ଗା ମନ୍ଦିର, ସମୟ: ସନ୍ଧ୍ୟା ୭ଟା ।

କଳାହାଣ୍ଡି

- ଧର୍ମଗଡ ବିଧାୟକଙ୍କୁ କୋକସରା କଳାକାର ସଂଘ ପକ୍ଷରୁ ସମ୍ବର୍ଦ୍ଧନା, ସ୍ଥାନ: କୋକସରା ମଣ୍ଡି, ସମୟ: ପୂର୍ବାହ୍ନ ୧୦ଟା ।
- ଭବାନୀପାଟଣା ବିଧାୟକଙ୍କ ଦ୍ୱାରା ବୃକ୍ଷରୋପଣ କାର୍ଯ୍ୟକ୍ରମ, ସ୍ଥାନ: କୁପାଗାଁ, ଜୁନାଗଡ଼ ବ୍ଲକ, ସମୟ: ପୂର୍ବାହ୍ନ ୧୦ଟା ।

ନୂଆପଡ଼ା

- ଭାଗବତ ମହାପାରାୟଣ, ସ୍ଥାନ: ବୋଡେନ ବ୍ଲକ କେରାପଦର ଗାଁ, ସମୟ: ସକାଳ ୬ଟା ଓ ସନ୍ଧ୍ୟା ୭ଟା ।
- ଏକାଦଶୀ ଉପଲକ୍ଷେ ଶ୍ରୀମଦ୍ ଭାଗବତ ପୁରାଣ ପାଠ, ସ୍ଥାନ: ବୋଡେନ ବ୍ଲକ ରୋକାଳ ପଞ୍ଚାୟତ ତାରାପୁର ଗାଁ ଜଗନ୍ନାଥ ମନ୍ଦିର, ସମୟ: ସକାଳ ୭ଟା ୩୦ ।

ବୌଦ୍ଧ

- ବନ ମହୋତ୍ସବ ପାଳନ, ସ୍ଥାନ: ଭୈରବୀ ଡିଗ୍ରୀ ମହାବିଦ୍ୟାଳୟ ପୁଟୁଣାକଟକ, ହରଭଙ୍ଗା, ସମୟ: ସକାଳ ୮ଟା ।

ଢେଙ୍କାନାଳ

- ଢେଙ୍କାନାଳ ପୌର ପରିଷଦର ସାଧାରଣ ବୈଠକ, ସ୍ଥାନ: ପୌର କାର୍ଯ୍ୟାଳୟ ସମ୍ମିଳନୀ କକ୍ଷ, ସମୟ: ପୂର୍ବାହ୍ନ ୧୧ଟା ।

ଅନୁଗୋଳ

- ରକ୍ତଦାନ ଶିବିର, ସ୍ଥାନ:ପ୍ରିନ୍ସ ଆଣ୍ଡ ପ୍ରିନ୍ସ କ୍ଲବ ରାଜକିଶୋରପଡା ଅନୁଗୋଳ, ସମୟ: ସକାଳ ୮ଟା ।

ଜଗତ୍‌ସିଂହପୁର

- ବିଧାୟକଙ୍କ ବ୍ଲକ ସମୀକ୍ଷା ବୈଠକ, ସ୍ଥାନ: ନାଉଗାଁ ବ୍ଲକ ସମ୍ମିଳନୀ କକ୍ଷ, ସମୟ: ପୂର୍ବାହ୍ନ ୧୧ଟା ।

ନୟାଗଡ଼

- ଜିଲାସ୍ତରୀୟ ପରିବେଶବିତ୍ ସମ୍ମିଳନୀ, ସ୍ଥାନ: ଓଡ଼ଗାଁ ପଥରା ଛକ ନିକଟସ୍ଥ ଡ୍ରାଗନ ଗାର୍ଡେନ, ସମୟ:ମଧ୍ୟାହ୍ନ ୧୨ଟା ।

କେନ୍ଦ୍ରାପଡ଼ା

- ଶ୍ରୀ ବାବା ବେଲେଙ୍କେଶ୍ୱର ମହାଦେବଙ୍କ ପ୍ରତିଷ୍ଠା ଉତ୍ସବ, ସ୍ଥାନ: କାକଟିଆ, ଚାନ୍ଦୋଳ, ଡେରାବିଶ, ସମୟ: ସକାଳ ୬ଟା ।
- ନୂତନ ଉପନିବନ୍ଧକ କାର୍ଯ୍ୟାଳୟର ଉଦ୍‌ଘାଟନ, ସ୍ଥାନ: ତହସିଲ କାର୍ଯ୍ୟାଳୟ ପରିସର, ମହାକାଳପଡା, ସମୟ: ସକାଳ ୯ଟା ।
- ବିଶ୍ୱଶାନ୍ତି ନାମଯଜ୍ଞ, ସ୍ଥାନ: ବଡମୂଳବସନ୍ତ, ପଟ୍ଟାମୁଣ୍ଡାଇ, ସମୟ: ସନ୍ଧ୍ୟା ୬ଟା ।

ଆଜିର ରାଶିଫଳ

ଜ୍ୟୋତିର୍ବିଦ୍ୟା ବିଶାରଦ ପ୍ରସନ୍ନ କୁମାର ମହାପାତ୍ର
ମଙ୍ଗରାଜପୁର ଶାସନ, କାଦୁଆ, ଗଞ୍ଜାମ
Email-pkmahapatro@gmail.com

ମେଷ

ଆଜି ଆନୁଷ୍ଠାନିକ କାମରେ ଉତ୍ସୁକତା ବୃଦ୍ଧି ସାଙ୍ଗକୁ ବାଣିଜ୍ୟ, ବ୍ୟବସାୟ ପରିବହନରୁ ଲାଭବାନ ହେବେ । ଭୁଲ୍ ବୁଝାମଣାବଶତଃ ଅନ୍ୟଙ୍କୁ ସନ୍ଦେହ କରିବାରୁ କଳହ ସୃଷ୍ଟି ହୋଇପାରେ । କର୍ମକ୍ଷେତ୍ରରେ ସ୍ଥଗିତ କାମ ପାଇଁ କୈଫିୟତ୍ ଦେବାକୁ ପଡ଼ିବ । ଦ୍ୱିଜା ନକ୍ଷତ୍ର ବନ୍ଧୁଙ୍କ ଅନୁରୋଧ କ୍ରମେ ଦେବଦର୍ଶନ ସହ ମନୋରଞ୍ଜନ ପାଇଁ ମନ ବଳାଇବେ ।

ବୃଷ

ଦିନଟିରେ ନିରାମୟ ସ୍ୱାସ୍ଥ୍ୟ, ମନୋରଞ୍ଜନ, ବନ୍ଧୁ ମିଳନ ସହ ଅର୍ଥ ଲାଭ କରାଇବେ । ଯାତ୍ରା ସମୟରେ କୃତ୍ତିକା ନକ୍ଷତ୍ର ଅଜଣା ବ୍ୟକ୍ତିଙ୍କ ଦ୍ୱାରା ପ୍ରତାରିତ ହୋଇପାରନ୍ତି । ମୂଲ୍ୟବାନ ଦ୍ରବ୍ୟ କ୍ରୟ ସକାଶେ ମୋଟା ଅଙ୍କର ଅର୍ଥର ଆବଶ୍ୟକତା ପଡ଼ିପାରେ । ପ୍ରତ୍ୟେକ ଘଟଣାକୁ ସନ୍ଦେହ ଦୃଷ୍ଟିରେ ଦେଖିବା ଯୋଗୁ ମାନସିକ ସ୍ଥିତି ଠିକ୍ ରହିବ ନାହିଁ ।

ମିଥୁନ

କର୍ମକ୍ଷେତ୍ରରେ ସୁବିଧାରେ କାମ ହାସଲ କରିବା କଷ୍ଟକର ହେବ । ପରିବାରରେ ପରିସ୍ଥିତିକୁ ଯଥାସାଧ୍ୟ ନିୟନ୍ତ୍ରଣ ମଧ୍ୟରେ ରକ୍ଷା କରିବାରେ ସମର୍ଥ ହେବେ । ପୁନର୍ବସୁ ନକ୍ଷତ୍ର ଆର୍ଥିକ ଅଭିବୃଦ୍ଧି, ବନ୍ଧୁମିଳନ, ସାମାଜିକ ସ୍ତରରେ ସମ୍ମାନଲାଭ ଯୋଗ ରହିଛି । ଭ୍ରମଣ, ଯାତ୍ରା, ଭୋଗ ବିଳାସ, କଳା, ସାହିତ୍ୟ, ନୃତ୍ୟ, ସଙ୍ଗୀତ ପ୍ରତି ଆକର୍ଷିତ ହେବେ ।

କର୍କଟ

ନିଜ ଲୋକଙ୍କ ଦ୍ୱାରା ଗୁରୁତ୍ୱପୂର୍ଣ୍ଣ କାମଗୁଡ଼ିକୁ ସମ୍ପାଦନ କରିବାରେ ସମର୍ଥ ହେବେ । କର୍ମକ୍ଷେତ୍ର, ପ୍ରଶାସନ, ମନୋରଞ୍ଜନ, ସାହିତ୍ୟ ଚର୍ଚ୍ଚା, ସଭାସମିତି, ଆଲୋଚନା ଦିଗଟି ପ୍ରଶସ୍ତ ରହିବ । ଅଶ୍ଳେଷା ନକ୍ଷତ୍ର ମଧ୍ୟସ୍ଥତା ନ କରି ବିବାଦ ସ୍ଥାନରୁ ଦୂରେଇ ରହିବା ଭଲ ହେବ । ପାରିବାରିକ କ୍ଷେତ୍ରରେ ଉତ୍ତମ ବୁଝାମଣାଜନିତ ଶାନ୍ତିଲାଭ କରିବେ ।

ସିଂହ

କର୍ମଭାବସ୍ଥ ଗୁରୁଚାନ୍ଦ୍ରୀ ଯୋଗ ଧାର୍ମିକ ଅନୁଷ୍ଠାନ, ବନ୍ଧୁଙ୍କ କାର୍ଯ୍ୟରେ ସହଯୋଗ, କାର୍ଯ୍ୟସିଦ୍ଧିର ପ୍ରତୀକ ହୋଇପାରେ । ଶୁକ୍ର କର୍ମକ୍ଷେତ୍ରକୁ ବାଧାବିଘ୍ନ, ସମସ୍ୟାରୁ ମୁକ୍ତ ରଖିପାରନ୍ତି । ବନ୍ଧୁଙ୍କ ନିମନ୍ତ୍ରଣ ପାଇଁ ଦୂର ଯାତ୍ରା କରିବାକୁ ପଡ଼ିପାରେ । ପୂର୍ବାଫାଲଗୁନୀ ନକ୍ଷତ୍ର ପରୋକ୍ଷ ଶତ୍ରୁତା କାରଣରୁ ନିଜର ପ୍ରାପ୍ୟ ହରାଇ ବ୍ୟଥିତ ହୋଇପାରନ୍ତି ।

କନ୍ୟା

ଭାଗ୍ୟସ୍ଥ ଚନ୍ଦ୍ର ଓ ବୃହସ୍ପତି ଉନ୍ନତ ଚିନ୍ତା, ଶୁଦ୍ଧ ଭାବନା ଏବଂ ଧାର୍ମିକ କାର୍ଯ୍ୟ ସକାଶେ ଅନୁପ୍ରେରିତ କରିପାରନ୍ତି । ଚିତ୍ରା ନକ୍ଷତ୍ରର କଥା ଓ କାର୍ଯ୍ୟରେ ତାଳମେଳ ନ ରହିବା ହେତୁ ସମାଲୋଚନାର ଶରବ୍ୟ ହେବେ । ରବିଙ୍କ ପ୍ରଭାବରୁ ବିଶିଷ୍ଟ ବ୍ୟକ୍ତିଙ୍କ ସହାୟତାରେ ଲକ୍ଷ୍ୟ ହାସଲ କରିବେ । ଆର୍ଥିକ ଦିଗଟି ଭଲ ରହିବ ଏବଂ ବାଣିଜ୍ୟ ସନ୍ତୋଷଜନକ ହେବ ।

ତୁଳା

ବୃହସ୍ପତିଙ୍କ ଦ୍ୱାରା ସଂଘଠିତ ବିପରୀତ ରାଜଯୋଗ ଆରୋଗ୍ୟଲାଭ ସଙ୍ଗକୁ କର୍ମକ୍ଷେତ୍ରକୁ ସଜାଡ଼ିବାରେ ସାହାଯ୍ୟ କରିବ । କେତେକ କାମ ପ୍ରତିବନ୍ଧକ ହେତୁ ଅଧୁରା ରହିଯିବ । କୋଣଭାବରେ ଶନିଙ୍କ ହେତୁ ସନ୍ତାନହେତୁକ ଗୌରବ ଲଭିବେ । ଯାହା ଉପରେ ଭରଷା କରିବେ ସେହି ବ୍ୟକ୍ତି ହିଁ ସମସ୍ୟାର କେନ୍ଦ୍ରବିନ୍ଦୁ ପାଲଟି ଯାଇପାରନ୍ତି ।

ବିଛା

ଦୈହିକ ଶିଥିଳତା, ମାନସିକ ଉଦ୍‌ବେଗ, ବୃଥା ଚିନ୍ତା ଓ ଅହେତୁକ ଭାବନା ଦୂରେଇଯିବ । ଯେତେ ସାହାଯ୍ୟ, ସୌଜନ୍ୟତା ଦେଖାଇଲେ ମଧ୍ୟ ପ୍ରିୟ ବ୍ୟକ୍ତିଟି ତାହାର ମୂଲ୍ୟ ବୁଝି ନ ପାରେ । ଜ

ରଥଯାତ୍ରା ସ୍ୱତନ୍ତ୍ର ସମୀକ୍ଷା ବୈଠକରେ ମୁଖ୍ୟମନ୍ତ୍ରୀ

'ତ୍ରୁଟିଶୂନ୍ୟ ପରିଚାଳନା ସହ ଭକ୍ତଙ୍କ ସୁରକ୍ଷା ସୁନିଶ୍ଚିତ କର'

ପୁରୀ,୨।୭ (ଅଜିତ୍ କୁମାର ମହାନ୍ତି)

ମହାପ୍ରଭୁଙ୍କ ବିଶ୍ୱପ୍ରସିଦ୍ଧ ଘୋଷଯାତ୍ରା ଆସନ୍ତା ୭ ତାରିଖରେ ଅନୁଷ୍ଠିତ ହେବ। ଘୋଷଯାତ୍ରାକୁ ଶୃଙ୍ଖଳିତ କରିବା ନେଇ ରାଜ୍ୟ ସରକାରଙ୍କଠାରୁ ଆରମ୍ଭ କରି ଜିଲା ପ୍ରଶାସନ, ଶ୍ରୀମନ୍ଦିର ପ୍ରଶାସନ ପକ୍ଷରୁ ପ୍ରସ୍ତୁତି ଶେଷ ପର୍ଯ୍ୟାୟରେ ପହଞ୍ଚିଛି। ଅପରପକ୍ଷରେ ମୁଖ୍ୟମନ୍ତ୍ରୀ ମୋହନ ଚରଣ ମାଝୀଙ୍କ ଅଧ୍ୟକ୍ଷତାରେ ମଙ୍ଗଳବାର ଟାଉନହଲ୍ ପରିସରରେ ସ୍ୱତନ୍ତ୍ର ସମୀକ୍ଷା ବୈଠକ ଅନୁଷ୍ଠିତ ହୋଇଛି। ରଥଯାତ୍ରାର ତ୍ରୁଟିଶୂନ୍ୟ ପରିଚାଳନା ଏବଂ ଭକ୍ତଙ୍କ ସୁରକ୍ଷାକୁ ସୁନିଶ୍ଚିତ କରିବା ପାଇଁ ମୁଖ୍ୟମନ୍ତ୍ରୀ ସମସ୍ତ ସେବାୟତ, ପ୍ରଶାସନ, ବିଭିନ୍ନ ସାମାଜିକ ସଂଗଠନ ଓ ସ୍ଥାନୀୟ ଲୋକମାନଙ୍କ ସହଯୋଗ କାମନା କରିଛନ୍ତି।

ସଭାକାର୍ଯ୍ୟ ପ୍ରାରମ୍ଭରେ ଶ୍ରୀମନ୍ଦିର ମୁଖ୍ୟ ପ୍ରଶାସକ ବୀର ବିକ୍ରମ ଯାଦବ ସ୍ୱାଗତ ଭାଷଣ ଦେବା ସହ ରଥଯାତ୍ରା ସମ୍ପର୍କରେ ଶ୍ରୀମନ୍ଦିର ପ୍ରଶାସନର ପ୍ରସ୍ତୁତି ସମ୍ପର୍କରେ ସୂଚନା ଦେଇଥିଲେ। ପରେ ଜିଲାପାଳ ସିଦ୍ଧାର୍ଥ ଶଙ୍କର ସ୍ୱାଇଁ ରଥଯାତ୍ରା ନିମନ୍ତେ ବିଭିନ୍ନ ବିଭାଗ ପକ୍ଷରୁ କରାଯାଇଥିବା ବ୍ୟବସ୍ଥା ପଦକ୍ଷେପ ସମ୍ପର୍କରେ ସୂଚନା ପ୍ରଦାନ କରିଥିଲେ। ମୁଖ୍ୟମନ୍ତ୍ରୀ କହିଛନ୍ତି ଯେ ମହାପ୍ରଭୁ ଜଗନ୍ନାଥଙ୍କ ମୂଳ ସେବକ ହେଉଛନ୍ତି ଆଦିବାସୀ। ଜଣେ ଆଦିବାସୀ ଭାବେ ମୁଁ ନିଜକୁ ଜଗନ୍ନାଥଙ୍କ ନିକଟରେ ସମ୍ପୂର୍ଣ୍ଣ ଭାବେ ସମର୍ପିତ କରିଛି। ଶ୍ରୀଜଗନ୍ନାଥ ହେଉଛନ୍ତି ଓଡ଼ିଆ ଜାତିର ପରିଚୟ। ତାଙ୍କ ରଥଯାତ୍ରା ସାରା ବିଶ୍ୱ ପାଇଁ ଏକ ଗୁରୁତ୍ୱପୂର୍ଣ୍ଣ ଧାର୍ମିକ ଓ ଆଧ୍ୟାତ୍ମିକ ପର୍ବ। ଏହାର ସୁପରିଚାଳନା ଆମ ସମସ୍ତଙ୍କ ଦାୟିତ୍ୱ। ତେଣୁ ସମସ୍ତେ ଦାୟିତ୍ୱବାନ ହୋଇ ଏହାକୁ ଅତ୍ୟନ୍ତ ନିଷ୍ଠା ସହକାରେ ସୁଚାରୁରୂପେ ପାଳନ କରିବା ପାଇ ମୁଖ୍ୟମନ୍ତ୍ରୀ ନିବେଦନ କରିଥିଲେ। ଯେହେତୁ ଦେଶ ବିଦେଶରୁ ଲକ୍ଷ ଲକ୍ଷ ଭକ୍ତ ପୁରୀକୁ ଆସିବେ। ସମସ୍ତଙ୍କ ମିଳିତ ସହଯୋଗରେ ରଥଯାତ୍ରା ସୁରୁଖୁରରେ ସମ୍ପୂର୍ଣ୍ଣ ହେବ ବୋଲି ମୁଖ୍ୟମନ୍ତ୍ରୀ ଆଶା ପ୍ରକାଶ କରିଥିଲେ। ଚଳିତ ବର୍ଷ ଏକ ବିରଳ ରଥଯାତ୍ରା। ଏହି ଅବସରରେ ନୂଆ ସରକାର ଦାୟିତ୍ୱ ଗ୍ରହଣ କରିଥିବାରୁ ମୁଖ୍ୟମନ୍ତ୍ରୀ ଖୁସି ପ୍ରକାଶ କରି କହିଥିଲେ ଯେ ଏବର୍ଷ ଦୁଇ ଦିନ ଧରି ରଥଟଣା କାର୍ଯ୍ୟକ୍ରମ ଥିବାରୁ ରଥଯାତ୍ରା ପରଦିନ ମଧ୍ୟ ଛୁଟି ରହିବ। ଏହି ଅବସରରେ ମୁଖ୍ୟମନ୍ତ୍ରୀ ଜିଲା ପ୍ରଶାସନ ପକ୍ଷରୁ ପ୍ରସ୍ତୁତ ସୂଚନାଧର୍ମୀ ପୁସ୍ତକ ରୂପରେଖକୁ ଉନ୍ମୋଚନ କରିଥିଲେ। ଏହି ବୈଠକରେ ଅନ୍ୟମାନଙ୍କ ମଧ୍ୟରେ ଦୁଇ ଉପ ମୁଖ୍ୟମନ୍ତ୍ରୀ କନକ ବର୍ଦ୍ଧନ ସିଂହଦେଓ ଓ ପ୍ରଭାତୀ ପରିଡ଼ା, ଆଇନ ମନ୍ତ୍ରୀ ପୃଥ୍ୱୀରାଜ ହରିଚନ୍ଦନ, ସ୍ୱାସ୍ଥ୍ୟମନ୍ତ୍ରୀ ଡାକ୍ତର ମୁକେଶ ମହାଲିଙ୍ଗ, ଗୃହ ନିର୍ମାଣ ଓ ନଗର ଉନ୍ନୟନ ମନ୍ତ୍ରୀ ଡାକ୍ତର କୃଷ୍ଣ ଚନ୍ଦ୍ର ମହାପାତ୍ର, ବାଣିଜ୍ୟ ଓ ପରିବହନ ମନ୍ତ୍ରୀ ବିଭୂତି ଭୂଷଣ ଜେନା, ରାଜ୍ୟ ସଭା ସଦସ୍ୟ ଶୁଭାଶିଷ ଖଣ୍ଟିଆ, ପୁରୀ ବିଧାୟକ ସୁନୀଲ କୁମାର ମହାନ୍ତି, ପିପିଲି ବିଧାୟକ ଆଶ୍ରିତ ପଟ୍ଟନାୟକ, ସତ୍ୟବାଦୀ ବିଧାୟକ ଓମ ପ୍ରକାଶ ମିଶ୍ର, ମୁଖ୍ୟ ଶାସନ ସଚିବ ମନୋଜ ଆହୁଜା, ପୋଲିସ ଡିଜି ଅରୁଣ କୁମାର ଷଡ଼ଙ୍ଗୀ, ଅଗ୍ନିଶମ ଡିଜି ସୁଧାଂଶୁ ଷଡ଼ଙ୍ଗୀଙ୍କ ସମେତ ବହୁ ବରିଷ୍ଠ ଅଧିକାରୀ, ଶ୍ରୀମନ୍ଦିର ସେବାୟତମାନେ ଯୋଗ ଦେଇଥିଲେ।

ପୁରୀ ଟାଉନ ହଲ୍‌ଠାରେ ମଙ୍ଗଳବାର ଅନୁଷ୍ଠିତ ସ୍ୱତନ୍ତ୍ର ସମୀକ୍ଷା ବୈଠକରେ ମୁଖ୍ୟମନ୍ତ୍ରୀ ମୋହନ ଚରଣ ମାଝୀ ଯୋଗଦେଇ ଜିଲା ପ୍ରଶାସନ ପକ୍ଷରୁ ପ୍ରସ୍ତୁତ ସୂଚନାଧର୍ମୀ ପୁସ୍ତକ ରୂପରେଖକୁ ଉନ୍ମୋଚନ କରୁଛନ୍ତି। ନିକଟରେ ଅଛନ୍ତି ୨ ଉପମୁଖ୍ୟମନ୍ତ୍ରୀ କନକବର୍ଦ୍ଧନ ସିଂଦେଓ ଏବଂ ପ୍ରଭାତୀ ପରିଡ଼ାଙ୍କ ସମେତ ବିଭିନ୍ନ ବିଭାଗର ମନ୍ତ୍ରୀ, ବିଧାୟକ, ରାଜ୍ୟ ସଭା ସଦସ୍ୟ ଓ ବରିଷ୍ଠ ଅଧିକାରୀମାନେ ।

ଅତିରିକ୍ତ ସ୍ୱାସ୍ଥ୍ୟସେବା ଉପରେ ଗୁରୁତ୍ୱ

ଚଳିତ ବର୍ଷ ଘୋଷଯାତ୍ରାରେ ଭକ୍ତମାନଙ୍କ ଆଗମନକୁ ଦୃଷ୍ଟିରେ ରଖି ପୁରୀ ମୁଖ୍ୟ ଚିକିତ୍ସାଳୟରେ ୧୦୦ ହିଟ୍ ଷ୍ଟ୍ରୋକ ୟୁନିଟ ପାଇଁ ବ୍ୟବସ୍ଥା ହୋଇଛି। ରୋଗୀଙ୍କ ସେବା ନିମନ୍ତେ ପର୍ଯ୍ୟାପ୍ତ ପରିମାଣର ଡାକ୍ତରଙ୍କୁ ନିଯୋଜିତ କରାଯାଇଛି। ସରକାରୀ ଓ ସେବା ମନୋଭାବ ନେଇ ବେସରକାରୀ ମେଡିକାଲରୁ ଆସୁଥିବା ଅତିରିକ୍ତ ୧୭୯ଡାକ୍ତରଙ୍କୁ ରଥଯାତ୍ରା ନିମନ୍ତେ ଦାୟିତ୍ୱ ଦିଆଯାଇଛି। ସେହିପରି ୨ଅତ୍ୟାଧୁନିକ ଏଏଲ୍‌ଏସ୍ ଆମ୍ବୁଲାନ୍ସ ସହିତ ସରକାରଙ୍କ ତରଫରୁ ୩୦ ଆମ୍ବୁଲାନ୍ସ ଓ ବିଭିନ୍ନ ଏନ୍‌ଜିଓଙ୍କ ତରଫରୁ ୩୦ ଗୋଟି ଆମ୍ବୁଲାନ୍ସ ମହଜୁଦ ରହିବ। ସରକାରଙ୍କ ପକ୍ଷରୁ ୩୫ଟି ପ୍ରାଥମିକ ଚିକିତ୍ସା କେନ୍ଦ୍ର ପ୍ରସ୍ତୁତ ରହିବା ସହିତ ଏନ୍‌ଜିଓ ତରଫରୁ ୨୫ଟି ପ୍ରାଥମିକ ଚିକିତ୍ସା କେନ୍ଦ୍ର ପ୍ରସ୍ତୁତ ରହିବ। ସେଇଭଳି ୭ଟି ଫୁଡ୍ ସେଫ୍‌ଟି ଯାଞ୍ଚ ଟିମ୍ ପୁରୀରେ ଉପସ୍ଥିତ ରହି ଖାଦ୍ୟ ଯାଞ୍ଚ କରୁଛନ୍ତି। ରଥଯାତ୍ରାକୁ ଦୃଷ୍ଟିରେ ରଖି ପୁରୀ ରକ୍ତ ଭଣ୍ଡାରରେ ୨୦୦ ୟୁନିଟ ରକ୍ତ ମହଜୁଦ ରଖାଯିବ।

ପାନୀୟ ଜଳ, ନିରବଚ୍ଛିନ୍ନ ବିଦ୍ୟୁତ୍ ସେବା

ଭକ୍ତଙ୍କ ଆଗମନକୁ ଦୃଷ୍ଟିରେ ରଖି ପାନୀୟ ଜଳର ବ୍ୟବସ୍ଥା କରାଯାଇଛି। ୪୨ଟି ଅତିରିକ୍ତ ପାଣି ଟାଙ୍କି ମହଜୁଦ ରହିବା ସହ ୨୦ଲକ୍ଷ ପାଣି ବୋତଲ ଭକ୍ତଙ୍କୁ ବଣ୍ଟନ ପାଇଁ ପ୍ରସ୍ତୁତ ରଖାଯାଇଛି। ସହରର ବିଭିନ୍ନ ସ୍ଥାନରେ ଥିବା ୧୬୫ ଡ୍ରିଙ୍କ୍ ଫ୍ରମ୍ ଟ୍ୟାପ୍‌କୁ ଫର୍ମେସନ କରିବା ପାଇଁ ନିଷ୍ପତ୍ତି ନିଆଯାଇଛି। ଭିଡ଼କୁ ଦୃଷ୍ଟିରେ ରଖି ଭକ୍ତଙ୍କୁ ଜଳ ସିଞ୍ଚନ ପାଇଁ ୩୦ଟି ହ୍ୟାଣ୍ଡ ସ୍ପ୍ରେ ୟୁନିଟ ମହଜୁଦ ରହିବ। ସେହିପରି ବଡ଼ ଦାଣ୍ଡରେ ନିରବଚ୍ଛିନ୍ନ ଆଲୋକ ବ୍ୟବସ୍ଥା ଯୋଗାଇଦେବାକୁ ଟିପିସିଓଡିଏଲ ତରଫରୁ ସ୍ୱତନ୍ତ୍ର ବ୍ୟବସ୍ଥା କରାଯାଇଛି। ହସ୍ପିଟାଲ, ରଥ ଏବଂ ଅନ୍ୟାନ୍ୟ ଗୁରୁତ୍ୱପୂର୍ଣ୍ଣ ସ୍ଥାନରେ ଆଡିଶନାଲ ଲୋଡ୍ ଯୋଗାଇଦିଆଯିବ।

ଭକ୍ତଙ୍କ ଆଗମନ ପାଇଁ ସ୍ୱତନ୍ତ୍ର ବସ୍ ସେବା

ପୁରୀକୁ ଭକ୍ତମାନଙ୍କ ସୁବିଧା ଯାତ୍ରାପାଇଁ ବିଭିନ୍ନ ବ୍ଲକ୍‌ରୁ ସ୍ୱତନ୍ତ୍ର ବସ୍ ବ୍ୟବସ୍ଥା କରାଯାଇଛି। ଆର୍‌ଟିଓ ପକ୍ଷରୁ ୭ଟି ଇଣ୍ଟରସେପ୍ଟର ମହଜୁଦ ରଖାଯାଇଛି। କ୍ରେନ୍ ମଧ୍ୟ ନିଯୁକ୍ତି କରାଯାଇଛି। ଭକ୍ତଙ୍କ ସୁବିଧା ନିମନ୍ତେ ୧୮ଟି ପାର୍କିଂ ପ୍ଲେସକୁ ଚିହ୍ନଟ କରାଯାଇଛି। ରେଳ ବିଭାଗପକ୍ଷରୁ ପୁରୀକୁ ରାଜ୍ୟ ତଥା ରାଜ୍ୟବାହାରୁ ୩୧୫ ସ୍ୱତନ୍ତ୍ର ଟ୍ରେନର ବ୍ୟବସ୍ଥା କରାଯାଇଛି। ୩୫ଟ ଟିକେଟ କାଉଣ୍ଟର ଓ ୫ଟି ସୂଚନା କାଉଣ୍ଟର ବ୍ୟବସ୍ଥା କରାଯାଇଛି। ଭକ୍ତଙ୍କ ସୁବିଧା ନିମନ୍ତେ ଗୁଣ୍ଡିଚା ମନ୍ଦିର ନିକଟରେ ଟ୍ରେନ ସମ୍ପର୍କିତ ସୂଚନା ଦେବାକୁ ବ୍ୟବସ୍ଥା କରାଯାଇଛି।

ଡ୍ରୋନ୍ ମାଧ୍ୟମରେ ଭିଡ଼ ନିୟନ୍ତ୍ରଣ ଉପରେ ନଜର

ସମୀକ୍ଷା ବୈଠକରେ ପୋଲିସ ବ୍ୟବସ୍ଥା ସମ୍ପର୍କରେ ସୂଚନା ପ୍ରଦାନ କରାଯାଇଥିଲା। ୧୮୦ ପ୍ଲାଟୁନ ଫୋର୍ସ ମୁତୟନ ରହିବେ। ବରିଷ୍ଠ ଅଧିକାରୀମାନଙ୍କୁ ଦାୟିତ୍ୱ ପ୍ରଦାନ କରାଯାଇଛି। ଚଳିତ ଥର ଅତ୍ୟାଧୁନିକ ଡ୍ରୋନ୍ ମାଧ୍ୟମରେ ଭିଡ଼ ନିୟନ୍ତ୍ରଣ ଉପରେ ନଜର ରହିବ। ଇଣ୍ଟିଗ୍ରେଟେଡ୍ କଣ୍ଟ୍ରୋଲ ରୁମ୍ କାର୍ଯ୍ୟ କରିବ। ସୂଚନା ଏବଂ ଲୋକ ସମ୍ପର୍କ ବିଭାଗ ପକ୍ଷରୁ ୧୩ ଟି ସୂଚନା କେନ୍ଦ୍ର ବ୍ୟବସ୍ଥା କରାଯାଇଛି। ଟୁରିଜମ୍ ବିଭାଗ ପକ୍ଷରୁ ୬ଟି ସୂଚନା କେନ୍ଦ୍ର ମଧ୍ୟ ଉପଲବ୍ଧ ରହିବ। ଯେହେତୁ ବେଳାଭୂମିରେ ମଧ୍ୟ ଭିଡ଼ ପରିଲକ୍ଷିତ ହୋଇପାରେ, ତେଣୁ ୪୦୦ ଅତିରିକ୍ତ ଲାଇଫ୍ ଗାର୍ଡ ମହଜୁଦ ରହିବେ। ସେହିପରି ଫାୟାର ସେଫ୍ଟି ପକ୍ଷରୁ ଜଳ ସିଞ୍ଚନ ବ୍ୟବସ୍ଥା କରାଯିବ ବୋଲି ପୋଲିସ ବିଭାଗ ପକ୍ଷରୁ ସୂଚନା ପ୍ରଦାନ କରାଯାଇଛି।

ଭଡ଼ାଘରେ ଛାତ୍ରୀଙ୍କ ଆତ୍ମହତ୍ୟା

୨ ମୋବାଇଲ ନମ୍ବରରୁ ଫିଟିପାରେ ମୃତ୍ୟୁ ରହସ୍ୟ

ଭଦ୍ରକ,୨।୭ (ସନାତନ ରାଉତ)

ଭଦ୍ରକ କଲେଜ ରୋଡ୍ ଜଗନ୍ନାଥପୁରସ୍ଥିତ ଏକ ଭଡ଼ାଘରୁ ଜଣେ ଇଞ୍ଜିନିୟରିଂ ଛାତ୍ରୀଙ୍କ ଝୁଲନ୍ତା ମୃତଦେହ ମଙ୍ଗଳବାର ଟାଉନ ଥାନା ପୋଲିସ ଜବତ କରିଛି। ମୃତା ଛାତ୍ରୀ ହେଲେ ବାଲେଶ୍ୱର ଜିଲା ସିମୁଳିଆ ଥାନା ଅଧୀନ ଗରସଙ୍ଗ ଅଞ୍ଚଳର କାଳନ୍ଦୀ ଦାସଙ୍କ ଝିଅ ଈଶ୍ୱରୀ ପ୍ରିୟଦର୍ଶିନୀ ଦାସ(୧୭)। ସେ କଟକର ଏକ ଘରୋଇ ଇଞ୍ଜିନିୟରିଂ କଲେଜର ଛାତ୍ରୀ। ଉକ୍ତ ଘରୁ ଏକ ଚିଠି ମିଳିଛି, ଯେଉଁଥିରେ ଈଶ୍ୱରୀ ତାଙ୍କ ଶେଷଇଚ୍ଛା ଲେଖିଛନ୍ତି। ତାଙ୍କ ମୃତ୍ୟୁ ଖବର ଚିଠିରେ ଲେଖାଥିବା ୨ଟି ମୋବାଇଲ ନମ୍ବର ୭୮୯୪୨୮୮୩୦୩ ଓ ୭୭୩୫୫୩୪୪୫୭ରେ କଲ୍ କରି ଜଣାଇ ଦେବାକୁ ଲେଖାଯାଇଛି। ଚିଠିରେ ଲେଖାଥିବା ୨ଟି ମୋବାଇଲ ନମ୍ବର ଯାହାର ହୋଇଥିବ, ସେ ହିଁ ତାଙ୍କ ଝିଅ ମୃତ୍ୟୁର କାରଣ ବୋଲି ମୃତ ଈଶ୍ୱରୀଙ୍କ ପରିବାର ଲୋକେ ଅଭିଯୋଗ କରିଛନ୍ତି। ଏନେଇ ମୃତ ଈଶ୍ୱରୀଙ୍କ ବଡ଼ବାପା ପ୍ରଶାନ୍ତ ଦାସ ଟାଉନ ଥାନାରେ ଅଭିଯୋଗ କରିଥିବା ବେଳେ ଏକ ଅପମୃତ୍ୟୁ ମାମଲା (ନଂ.୪୨/୨୪) ରୁଜୁ କରାଯାଇଛି। କାଳନ୍ଦୀ ପରିବାର ସହ ଭଦ୍ରକରେ ଏକ ଭଡ଼ା ଘରେ ରହିଆସୁଛନ୍ତି। ଝିଅ ଈଶ୍ୱରୀ କଟକର ଉକ୍ତ କଲେଜରେ ନାମ ଲେଖାଇଥିବା ବେଳେ ଏବେ ଘରେ ଥିଲେ। ସୋମବାର ରାତିରେ ଖାଇ ପିଇ ନିଜ ରୁମ୍‌ରେ ଶୋଇବାକୁ ଯାଇଥିଲେ ବୋଲି ପରିବାର ଲୋକେ କହିଛନ୍ତି। ମଙ୍ଗଳବାର ସକାଳେ ଝରକା ବାଟେ ଫ୍ୟାନ୍‌ରେ ଈଶ୍ୱରୀଙ୍କ ମୃତଦେହ ଝୁଲୁଥିବା ସେମାନେ ଦେଖିବାକୁ ପାଇଥିଲେ। ଖବରପାଇ ଟାଉନ ପୋଲିସ ପହଞ୍ଚି ମୃତଦେହ ଜବତ କରିଥିଲା। ଚିଠିରେ ଲେଖାଥିବା ୨ଟି ମୋବାଇଲ ନମ୍ବରକୁ ଯାଞ୍ଚ କରି ତଦନ୍ତ ଚାଲିଥିବା ଆଇଆଇସି ବୀରେନ୍ଦ୍ର ସେନାପତି କହିଛନ୍ତି।

୩ ଦିନ ପରେ ଟ୍ରକ୍ ଚାଳକ ଗିରଫ

ଭୁବନେଶ୍ୱର,୨।୭ (ସତ୍ୟଜିତ୍ ରାଉତ)

ଟ୍ରାଫିକ କନ୍‌ଷ୍ଟେବଲ ମଧୁସୂଦନଙ୍କ ମୃତ୍ୟୁ ଘଟଣା

ଟ୍ରକ ଧକ୍କାରେ ଟ୍ରାଫିକ କନ୍‌ଷ୍ଟେବଲ ମଧୁସୂଦନ କିର୍ସାନୀଙ୍କ ମୃତ୍ୟୁ ଘଟଣାରେ କମିଶନରେଟ୍ ପୋଲିସ ଅଭିଯୁକ୍ତ ଚାଳକଙ୍କୁ ୩ଦିନ ପରେ ମଙ୍ଗଳବାର ଗିରଫ କରିଛି। ସେ ହେଲେ କଟକ ଜିଲା ବୈଦେଶ୍ୱର ଥାନା ଅନ୍ତର୍ଗତ ଗହୀରଗାଡ଼ିଆ ଗ୍ରାମର ପ୍ରଶାନ୍ତ କୁମାର ନାଏକ (୨୮)। ତାଙ୍କ ନିକଟରୁ ଦୁର୍ଘଟଣା ଘଟାଇଥିବା ଆଇଚର୍ ଟ୍ରକ(ଓଡି୦୫ବିପି-୯୯୧୫)କୁ ମଧ୍ୟ ପୋଲିସ ଜବତ କରିଛି। ଅଭିଯୁକ୍ତ ପ୍ରଶାନ୍ତଙ୍କୁ କୋର୍ଟଚାଲାଣ କରାଯାଇଥିଲା। ଜାମିନ ନାମଞ୍ଜୁର ପରେ ତାଙ୍କୁ ବିଚାର ବିଭାଗୀୟ ହାଜତକୁ ପଠାଇ ଦିଆଯାଇଛି। ଶନିବାର ସନ୍ଧ୍ୟାରେ ଭୁବନେଶ୍ୱରରେ ପ୍ରବଳ ବର୍ଷା ହେବା ସହ ଟ୍ରାଫିକ୍ ଜାମ ମଧ୍ୟ ହୋଇଥିଲା। ରାମ ମନ୍ଦିର ଛକରେ ମଧୁସୂଦନ ଡ୍ୟୁଟି ସାରି ରାତି ୧୦ଟାରେ ନିଜ ବାଇକ ଯୋଗେ ଖଣ୍ଡଗିରିସ୍ଥିତ ଭଡ଼ା ଘରକୁ ଫେରୁଥିଲେ। ରାତି ପ୍ରାୟ ୧୦ଟା ୧୦ରେ ଜାତୀୟ ରାଜପଥରେ ଜୟଦେବ ବିହାର ଓଭରବ୍ରିଜ୍‌ରେ ଯାଉଥିବାବେଳେ ଉକ୍ତ ଟ୍ରକ ତାଙ୍କୁ ଧକ୍କା ଦେଇ ଚାଲିଯାଇଥିଲା। ଟ୍ରକଟି ମଧୁସୂଦନଙ୍କ ମୁଣ୍ଡ ଉପରେ ଚଢ଼ିଯିବାରୁ ଘଟଣାସ୍ଥଳରେ ହିଁ ତାଙ୍କର ମୃତ୍ୟୁ ହୋଇଥିଲା। ଅପରପକ୍ଷରେ ଦୁର୍ଘଟଣା ଘଟାଇ ପ୍ରଶାନ୍ତ ଘଟଣାସ୍ଥଳରୁ ଟ୍ରକ୍ ନେଇ ଫେରାର ହୋଇଯାଇଥିଲେ। ଏହି ଘଟଣାକୁ ନେଇ ନୟାପଲ୍ଲୀ ଥାନା ପକ୍ଷରୁ ଆଇପିସି ଦଫା ୨୭୯, ୩୦୪ରେ ମାମଲା (ନଂ.୩୯୦/୨୦୨୪) ରୁଜୁ ହୋଇଥିଲା। ତେବେ ମଙ୍ଗଳବାର ସକାଳ ପ୍ରାୟ ୭ଟା ୩୦ରେ ପ୍ରଶାନ୍ତ ରସୁଲଗଡ଼ରେ ଥିବା ଜଣାପଡ଼ିବା ପରେ ପୋଲିସ ଚଢ଼ାଉ କରି ତାଙ୍କୁ କାବୁ କରିଥିଲା।

ଶିଶୁକନ୍ୟା ବଳାତ୍କାର ଘଟଣା: ପଡ଼ୋଶୀ ଗିରଫ

ଭୁବନେଶ୍ୱର,୨।୭(ସତ୍ୟଜିତ୍ ରାଉତ)

ଭୁବନେଶ୍ୱରର ଏୟାରଫିଲ୍ଡ ଥାନା ଅଞ୍ଚଳରେ ଜଣେ ଅଢ଼େଇ ବର୍ଷୀୟା ଶିଶୁକନ୍ୟାଙ୍କୁ ବଳାତ୍କାର ଘଟଣାରେ କମିଶନରେଟ ପୋଲିସ ସମ୍ପୃକ୍ତ ଅଭିଯୁକ୍ତଙ୍କୁ ପୁରୀ ଜିଲା ପିପିଲି ନିକଟରୁ ଗିରଫ କରିଛି। ସେ ହେଲେ ସନ୍ତୋଷ ଖୁଣ୍ଟିଆ (୨୩)। ମଙ୍ଗଳବାର କ୍ୟାପିଟାଲ ହସ୍ପିଟାଲରେ ସ୍ୱାସ୍ଥ୍ୟ ପରୀକ୍ଷା ପରେ ତାଙ୍କୁ କୋର୍ଟଚାଲାଣ କରାଯାଇଥିଲା। ଜାମିନ ନାମଞ୍ଜୁର ପରେ ଅଭିଯୁକ୍ତ ସନ୍ତୋଷଙ୍କୁ ବିଚାର ବିଭାଗୀୟ ହାଜତକୁ ପଠାଇ ଦିଆଯାଇଛି। ଅନ୍ୟପକ୍ଷରେ ପୀଡ଼ିତା ଶିଶୁକନ୍ୟାଙ୍କ ସ୍ୱାସ୍ଥ୍ୟାବସ୍ଥା ସ୍ଥିର ଥିବା ପୋଲିସ ସୂଚନା ଦେଇଛି। ଅଭିଯୁକ୍ତ ସନ୍ତୋଷ ଡ୍ରାଇଭର ଭାବେ କାମ କରୁଥିବାବେଳେ ସେ ଶିଶୁକନ୍ୟାଙ୍କ ପଡ଼ୋଶୀ। ଗତ ରବିବାର ରାତି ପ୍ରାୟ ୭ଟାରେ ଶିଶୁକନ୍ୟା ଜଣକ ନିଜ ଜେଜେଙ୍କ ସହ ନିକଟସ୍ଥ ଦୋକାନକୁ ଯାଇଥିଲେ। ସେଠାରୁ ଫେରିବା ପରେ ସେ ଘର ନିକଟରେ ଖେଳୁଥିଲେ। ସେହି ସମୟରେ ଶିଶୁକନ୍ୟାଙ୍କ ସହ ଅଭିଯୁକ୍ତ ସନ୍ତୋଷ ଖେଳାଖେଳି କରିବା ସହ ତାଙ୍କୁ ନିଜ ଘରକୁ ନେଇ ବଳାତ୍କାର କରିଥିଲେ। ଏପଟେ ଖାଇବାକୁ ଦେବା ପାଇଁ ଶିଶୁକନ୍ୟାଙ୍କୁ ଖୋଜିବା ବେଳେ ତାଙ୍କ ମା' ପାଇ ନ ଥିଲେ। ପରେ ସନ୍ତୋଷଙ୍କ ଘରକୁ ଯିବାରୁ ଶିଶୁକନ୍ୟା ବେଡ୍‌ରେ ମୁମୂର୍ଷୁ ଅବସ୍ଥାରେ ପଡିଥିବାବେଳେ ରକ୍ତସ୍ରାବ ହେଉଥିଲା। ଏନେଇ ସନ୍ତୋଷଙ୍କୁ ପରିବାର ଲୋକେ ପଚାରିବାରୁ ସେ ଧକ୍କା ଦେଇ ସେଠାରୁ ଦୌଡ଼ି ପଳାଇଥିଲେ। ଏନେଇ ପୀଡ଼ିତାଙ୍କ ମା' ଏୟାରଫିଲ୍ଡ ଥାନାରେ ଲିଖିତ ଅଭିଯୋଗ କରିବା ପରେ ପୋଲିସ ଆଇପିସି ଦଫା ୩୭୬(ଏବି), ପୋକ୍‌ସୋ ଆକ୍ଟର ଦଫା ୬ରେ ଏକ ମାମଲା ରୁଜୁ କରି ତଦନ୍ତ ଆରମ୍ଭ କରିଥିଲା। ଅଭିଯୁକ୍ତ ସନ୍ତୋଷଙ୍କୁ ଖୋଜିବାକୁ ଏକ ସ୍ୱତନ୍ତ୍ର ଟିମ୍ ଗଠନ ହୋଇଥିଲା। ଏହା ଜାଣିପାରି ସନ୍ତୋଷ ତାଙ୍କର ଜଣେ ସାଙ୍ଗ ସହ ପିପିଲି ଯାଇ ସେଠାରେ ଲୁଚିଥିଲେ। ପୋଲିସ ସେଠାକୁ ଯିବା ପରେ ସନ୍ତୋଷ ଫେରାର ହୋଇଯାଉଥିବାବେଳେ ପିପିଲି ନିକଟ ଏକ ସ୍ଥାନରୁ ତାଙ୍କୁ ଧରିବାରେ ପୋଲିସ ସକ୍ଷମ ହୋଇଥିଲା। ଅନ୍ୟପକ୍ଷରେ ଏହି ଘଟଣାକୁ ନେଇ 'ନ୍ୟାୟ ପାଇଁ ଲଢ଼େଇ ପରିବାର'ର ରାଜ୍ୟ ସଭାପତି ସୁବ୍ରତ ଦାସ ଜାତୀୟ ମାନବ ଅଧିକାର କମିଶନ (ଏନ୍‌ଏଚ୍‌ଆର୍‌ସି)ଙ୍କ ନିକଟରେ ଲିଖିତ ଅଭିଯୋଗ କରିଛନ୍ତି। ଅଭିଯୁକ୍ତଙ୍କ ବିରୋଧରେ ଦୃଢ଼ କାର୍ଯ୍ୟାନୁଷ୍ଠାନ ଗ୍ରହଣ ସହ ପୀଡ଼ିତାଙ୍କ ପରିବାରକୁ ୨୦ ଲକ୍ଷ ଟଙ୍କା କ୍ଷତିପୂରଣ ଦେବା ପାଇଁ ନିର୍ଦ୍ଦେଶ ଦେବାକୁ ସେ ନିବେଦନ କରିଛନ୍ତି।

ଏନ୍‌ଏଚ୍‌ଆର୍‌ସିରେ ଅଭିଯୋଗ

ଯୁବପିଢ଼ିଙ୍କୁ ଓଡ଼ିଆ ସାହିତ୍ୟ ସହ ଯୋଡୁଛି କାଦମ୍ବିନୀ

ରାଜ୍ୟପାଳ ରଘୁବର ଦାସ ଏବଂ ଅନ୍ୟ ଅତିଥିମାନେ 'କାଦମ୍ବିନୀ' ଓ 'କୁନିକଥା'ର ନୂତନ ସଂଖ୍ୟାକୁ ଉନ୍ମୋଚନ କରୁଛନ୍ତି।

ରୌପ୍ୟଜୟନ୍ତୀ ସମାରୋହ

ଭୁବନେଶ୍ୱର,୨।୭ (ଶର୍ମିଷ୍ଠା ପାଣିଗ୍ରାହୀ)

ଓଡ଼ିଆ ଭାଷା ହେଉଛି ସାଂସ୍କୃତିକ ଅଭିବ୍ୟକ୍ତି ଓ ଭାବନାର ଅପୂର୍ବ ଭଣ୍ଡାର। ଭାରତୀୟ ଶାସ୍ତ୍ରୀୟ ଭାଷା ମଧ୍ୟରେ ଓଡ଼ିଆ ଭାଷା ଓ ସାହିତ୍ୟର ଏକ ସମୃଦ୍ଧ ଇତିହାସ ରହିଛି। ଏହାର ପ୍ରଚାର ପ୍ରସାର କ୍ଷେତ୍ରରେ କାଦମ୍ବିନୀର ଉଲ୍ଲେଖନୀୟ ଅବଦାନ ରହିଛି। ବିଶେଷକରି ଯୁବପିଢ଼ିଙ୍କୁ ଓଡ଼ିଆ ସାହିତ୍

ଅତୀତ ଜୀବନକୁ ଦୃଷ୍ଟିପାତ କରିବାର କୌଣସି ଆବଶ୍ୟକତା ନାହିଁ। ବରଂ ଉଜ୍ଜ୍ୱଳ ଆନନ୍ଦମୟ ଦିବ୍ୟ ଭବିଷ୍ୟତକୁ ଦୃଷ୍ଟି ସମ୍ମୁଖରେ ରଖି ଦ୍ରୁତ ଗତିରେ ସେ ଦିଗରେ ଅଗ୍ରସର ହେବା ହିଁ ବୁଦ୍ଧିମାନର କାର୍ଯ୍ୟ। ଏବଂ ପ୍ରଗତିଶୀଳ ଆତ୍ମାର ଲକ୍ଷଣ। –ଶ୍ରୀମା

ତାଳଗଛ

ପ୍ରତ୍ୟେକ ବର୍ଷ ଭଳି ଚଳିତ ବର୍ଷ ଜୁଲାଇ ୧ରୁ ବନ ମହୋତ୍ସବ ସପ୍ତାହ ଆରମ୍ଭ ହୋଇଯାଇଛି । ଜିଲା, ବ୍ଲକ୍, ପଞ୍ଚାୟତ, ପୌର ପରିଷଦ ତଥା ବିଭିନ୍ନ ଅନୁଷ୍ଠାନ ବୃକ୍ଷରୋପଣ କାର୍ଯ୍ୟକ୍ରମରେ ଲାଗି ପଡ଼ିଛନ୍ତି। ଏ ସମ୍ପର୍କିତ ଫଟୋ ଓ ଖବର ପ୍ରକାଶ ପାଇବାରେ ଲାଗିଛି। ଏହି ସମୟରେ ୨୦୧୮ରେ ଜଙ୍ଗଲ ଓ ପରିବେଶ ବିଭାଗ ପକ୍ଷରୁ ଆରମ୍ଭ ହୋଇଥିବା 'ମିଶନ ତାଳଗଛ' ପୁଣି ସକ୍ରିୟ ହୋଇଥିବା ଲକ୍ଷ୍ୟ କରାଯାଉଛି। ରାଜ୍ୟ ବନ ବିଭାଗ ବୃକ୍ଷରୋପଣ କାର୍ଯ୍ୟକ୍ରମରେ ତାଳଗଛକୁ ଗୁରୁତ୍ୱ ଦେଇଛି। ଚଳିତ ବର୍ଷ ୧୯ ଲକ୍ଷ ତାଳଗଛ ଲଗାଯିବ ଓ ଏଥିପାଇଁ ସାଢେ ୭ କୋଟି ଟଙ୍କା ଖର୍ଚ୍ଚ ହେବ ବୋଲି କୁହାଯାଇଛି। ଏଥିସହ ଏବେଠୁ ତାଳଗଛ ବ୍ୟକ୍ତିଗତ ସ୍ତରରେ କାଟିଲେ ମଧ୍ୟ ସରକାରୀ ଅନୁମତି ନେବାକୁ ହେବ। ତାଳଗଛ ଲଗାଇବାର ମୂଳ କାରଣ ହେଉଛି ରାଜ୍ୟରେ ଲୋକଙ୍କୁ ବଜ୍ରପାତରୁ ରକ୍ଷାକରିବା। କୁହାଯାଉଛି, ତାଳଗଛ ରହିଲେ ତାହା ଉପରେ ବଜ୍ରପାତ ହେବ ଓ ଲୋକଙ୍କ ଜୀବନ ରକ୍ଷା ପାଇଯିବ। ଉଲ୍ଲେଖନୀୟ ଯେ, ପଶ୍ଚିମ ଓ ଦକ୍ଷିଣ ଓଡ଼ିଶାରେ ତାଳଗଛ ଦେଖିବାକୁ ମିଳୁଥିଲା। ଉପକୂଳ ଅଞ୍ଚଳରେ ଏହାର ସଂଖ୍ୟା କମ୍ । କାରଣ ୧୯୯୯ ମହାବାତ୍ୟା ପରେ ବହୁ ତାଳଗଛ ଲୋପପାଇଯାଇଛି। ଯାହା ସବୁ ବଞ୍ଚିଥିଲା ତାହାକୁ ସମୟକ୍ରମେ କାଟି ନିଆଗଲା। ଓଡ଼ିଶାରେ ଏକ ମିଥ୍ୟା ପ୍ରଚାର କରାଇ ବିଭିନ୍ନ ପ୍ରଜାତିର ଗଛକୁ ବିଧିବଦ୍ଧ ଭାବେ ଧ୍ୱଂସ କରିଦିଆଯାଇଛି। ପ୍ରଥମେ ପ୍ରଚାର କରାଗଲା ଯେ, ତେନ୍ତୁଳିଗଛ ରହିଥିଲେ ଲେପର୍ସି ବା କୁଷ୍ଠରୋଗ ଭଳି ଅନେକ ରୋଗ ବ୍ୟାପିଥାଏ। ତା' ପରେ ପରେ ଓଡ଼ିଶାର ପୁରପଲ୍ଲୀରେ ତେନ୍ତୁଳିଗଛର ଚିହ୍ନବର୍ଣ୍ଣ ଦେଖିବାକୁ ମିଳିଲାନାହିଁ। ସେହିଭଳି ଗୁଜବ କରାଗଲା ଯେ, ବରଗଛ ନିକଟବର୍ତ୍ତୀ ଘରଗୁଡ଼ିକୁ ଭାଙ୍ଗିଦେବ। ତା' ପରେ ବରଗଛ ପ୍ରାୟତଃ ଉଭାନ ହୋଇଗଲା। ସେମିତି ତାଳଗଛ ଘର ପାଇଁ ଅଶୁଭ ବୋଲି ଗୁଜବ ସୃଷ୍ଟିକରି ସେଗୁଡ଼ିକୁ ଧ୍ୱଂସ କରିଦିଆଗଲା। ଏହିସବୁ ମିଥ୍ୟା ଗପ ପଛରେ ଇଟାଭାଟି ମାଲିକଙ୍କଠାରୁ ଆରମ୍ଭକରି ବିଭିନ୍ନ କ୍ଷୁଦ୍ର ବ୍ୟବସାୟୀ ଏଭଳି ତଥାକଥିତ କ୍ଷତିକାରକ ଗଛ କାଟି ନେଇ ଇନ୍ଧନ ପାଇଁ ବ୍ୟବହାରକଲେ। ଗ୍ରାମବାସୀ ସ୍ୱଇଚ୍ଛାରେ ଏହି ଗଛଗୁଡ଼ିକୁ ନିଜ ବାଡ଼ିରୁ କାଟିଦେବା ଫଳରେ ବେପାରୀଙ୍କ ପାଇଁ କାର୍ଯ୍ୟ ଅତ୍ୟନ୍ତ ସହଜ ହୋଇଗଲା। କଟା ସ୍ଥାନରୁ ଇଟାଭାଟି ପର୍ଯ୍ୟନ୍ତ ବୋହି ନେବାର ଖର୍ଚ୍ଚ ଦେବା ବ୍ୟତୀତ ଅନ୍ୟ କୌଣସି ଅସୁବିଧାର ସମ୍ମୁଖୀନ ହେବାକୁ ପଡ଼ିଲା ନାହିଁ। ବିରାଟକାୟ ବର କିମ୍ବା ତାଳଗଛ ପ୍ରତ୍ୟେକ ଗାଁରୁ କଟାଗଲାବେଳେ କୌଣସି ସରକାରୀ ବିଭାଗ ତାହାକୁ ବନ୍ଦ କଲା ନାହିଁ। ଆଜି ଚିନ୍ତା ଉପୁଜୁଛି ବଜ୍ରପାତର।

ଏବେ ଯେଉଁ ତାଳଗଛ ଲଗାଇବାର ଉଦ୍ୟମ ଆରମ୍ଭ ହୋଇଛି ତାହା ନିଶ୍ଚିତ ଭାବେ ସ୍ୱାଗତଯୋଗ୍ୟ। କିନ୍ତୁ ପୂର୍ବରୁ ଜଳବାୟୁ ପରିବର୍ତ୍ତନକୁ ଲକ୍ଷ୍ୟକରି ଏଭଳି ପଦକ୍ଷେପ ନିଆଯାଇଥିଲେ କିଛି ସଫଳତା ମିଳିଥାନ୍ତା। ପରିବେଶ ବିଜ୍ଞାନୀଙ୍କ ମତରେ, ବିଶ୍ୱତାପନ ପ୍ରଭାବରେ ପ୍ରାକୃତିକ ବିପର୍ଯ୍ୟୟ ସହ ବଜ୍ରପାତ ବୃଦ୍ଧିପାଇବାରେ ଲାଗିଛି। କିନ୍ତୁ ବିଶ୍ୱତାପନ ହ୍ରାସ କରିବା ପାଇଁ କଡ଼ା ପଦକ୍ଷେପ ପରିବର୍ତ୍ତେ ତାଳଗଛ ଲଗାଇ ବଜ୍ରପାତରୁ ରକ୍ଷାପାଇବା କଥା ଚିନ୍ତାକରାଯାଇଛି। ହେଲେ ତାଳଗଛରୁ ଲାଭ ପାଇବା ପାଇଁ ଆମକୁ ଅତିକମ୍‌ରେ ୩୦-୪୦ ବର୍ଷରୁ ଅଧିକ ସମୟ ଅପେକ୍ଷା କରିବାକୁ ହେବ । କାରଣ ଯେଉଁମାନଙ୍କ ବାଡ଼ିରେ ତାଳଗଛ ଥିବ ତାହା କେମିତି ବଢ଼େ ସେମାନେ ଜାଣିଥିବେ। ଉଲ୍ଲେଖନୀୟ ଯେ, ଚଳିତ ବର୍ଷକୁ ବାଦ୍ ଦେଲେ ଗତ ଦଶନ୍ଧିଗୁଡ଼ିକରେ ବନୀକରଣ କାର୍ଯ୍ୟକ୍ରମରେ ଲଗାଯାଇଥିବା ବିଭିନ୍ନ ପ୍ରଜାତିର ଗଛର ସ୍ଥିତି ନୈରାଶ୍ୟଜନକ। କାର୍ଯ୍ୟକ୍ରମ ଅନୁଯାୟୀ ସଫଳତା କମ୍ ବିଫଳତା ବେଶି। ଗଛସବୁ ଲଗାଯିବା ପରେ ୩/୪ ବର୍ଷ ଲଗାତର ଯତ୍ନର ଅଭାବ ଦେଖାଯାଇଛି। ଏପରିକି ୨୦୨୨ରେ କମ୍ପଟ୍ରୋଲର ଆଣ୍ଡ ଅଡିଟର ଜେନେରାଲ(ସିଏଜି) ରିପୋର୍ଟରେ ଦର୍ଶାଇଥିଲେ ଯେ, ବନ ବିଭାଗ ବୃକ୍ଷରୋପଣରେ ତାହାର ଲକ୍ଷ୍ୟ ହାସଲ କରିପାରୁନାହିଁ। ବନୀକରଣ ଉପଯୁକ୍ତ ସ୍ଥାନରେ ହେଉନାହିଁ କି ତାହାର ଠିକ୍ ଭାବେ ସମୀକ୍ଷା କରାଯାଉନାହିଁ ବୋଲି ଦର୍ଶାଯାଇଥିଲା।

ପରିବେଶ ସମ୍ପର୍କିତ ମାଗାଜିନ ଡାଉନ୍ ଟୁ ଆର୍ଥରୁ ମିଳିଥିବା ତଥ୍ୟ ଅନୁଯାୟୀ, ୨୦୨୦-୨୧ରେ ଓଡ଼ିଶାର ଗ୍ରାମପଞ୍ଚାୟତଗୁଡ଼ିକରେ ଚାରାରୋପଣ କାର୍ଯ୍ୟକ୍ରମର ବର୍ଷକ ପରେ ଲଗାଯାଇଥିବା ଗଛରୁ କେବଳ ୧ ପ୍ରତିଶତରୁ କମ୍ ବଞ୍ଚିଥିଲା। ବିଶେଷକରି ପଲ୍ଲିସଭା ବା ଗ୍ରାମସଭାକୁ ଏଥିରେ ଅଣଦେଖା କରାଯାଇଥିବା ପ୍ରକାଶ କରିଥିଲା। ଏହା ନିଶ୍ଚିତ ଯେ, ଗ୍ରାମାଞ୍ଚଳରେ ବୃକ୍ଷରୋପଣ କାର୍ଯ୍ୟକ୍ରମରେ ସଫଳତା ପାଇଁ ସହଭାଗୀ ପ୍ରକ୍ରିୟା ଦରକାର। ଏଥିରେ ସରକାର ଓ ଗ୍ରାମବାସୀଙ୍କ ମିଳିତ ସହଯୋଗରେ କାର୍ଯ୍ୟକ୍ରମ ଆରମ୍ଭଠାରୁ କ୍ରମାଗତ ଭାବେ ୩ରୁ ୪ ବର୍ଷ ଯାଏ ମୂଲ୍ୟାୟନ କରାଯାଇପାରିଲେ ଗଛର ସୁରକ୍ଷାରେ କୌଣସି ବାଧା ରହିବ ନାହିଁ। କିନ୍ତୁ ଦେଖାଯାଏ ପଞ୍ଚାୟତର ବୃକ୍ଷରୋପଣ କାର୍ଯ୍ୟକ୍ରମରେ ନିର୍ବାଚିତ ପ୍ରତିନିଧି ଓ ବ୍ଲକ୍‌ର ଅଧିକାରୀମାନଙ୍କ ମଧ୍ୟରେ ଭିତିରି ବୁଝାମଣାରେ ଦି ପଇସା ଲାଭ ଲାଗି ସବୁକିଛି ଉଜୁଡ଼ିଯାଉଛି। ସହର କ୍ଷେତ୍ରରେ ମଧ୍ୟ ସମାନ ସ୍ଥିତି ଦେଖାଯାଏ। ଏହା ବ୍ୟତୀତ ସାର୍ବଜନୀନ ଜାଗାର ଅଭାବ ବନୀକରଣରେ ବଡ଼ ସମସ୍ୟା ଭାବେ ଉଭାହୋଇଛି। ଅନେକ ପଞ୍ଚାୟତ କିମ୍ବା ସହରରେ ଏଭଳି ଜାଗା ଜବରଦଖଲ ହେଉଛି କିମ୍ବା ବିକାଶ ପାଇଁ ଅଧିଗ୍ରହଣ କରାଯାଉଛି। ଏହା ସତ୍ୟ ଯେ, ଗ୍ରାମବାସୀ କିମ୍ବା ସ୍ଥାନୀୟ ଲୋକଙ୍କ ସହଯୋଗ ବିନା ବନୀକରଣ ଶତ ପ୍ରତିଶତ ସଫଳ ହେବା କଷ୍ଟକର। କେତେକ କ୍ଷେତ୍ରରେ ସ୍ଥାନୀୟ ବାସିନ୍ଦାଙ୍କୁ ସୁରକ୍ଷା ଦାୟିତ୍ୱ ଦିଆଯାଉଛି ସତ, କିନ୍ତୁ ଯଦି ଏହି କାର୍ଯ୍ୟ ଲାଗି ସେମାନଙ୍କୁ ଆକର୍ଷଣୀୟ ଆର୍ଥିକ ପ୍ରୋତ୍ସାହନ ଯୋଗାଇ ଦିଆଯାଆନ୍ତା ତେବେ ଜଙ୍ଗଲ ସୃଷ୍ଟି କରିବା ସହଜ ହୁଅନ୍ତା। ଯିଏ ଯେତେ ଗଛ ବଞ୍ଚାଇପାରିବେ ସେମାନେ ସେତେ ଅଧିକ ଅର୍ଥ ପୁରସ୍କାର ପାଇବାର ବ୍ୟବସ୍ଥା କରାଗଲେ ସଫଳତା ପ୍ରତିଶତ ବଢ଼ିଯାଆନ୍ତା। ଏବେ ତାଳଗଛ ଲଗାଇବା କାର୍ଯ୍ୟକ୍ରମରେ ସମାନ ପ୍ରକାର ମନୋଭାବ ଆପଣାଇଲେ ବନ ବିଭାଗ ପାଇଁ ସଫଳତା ପାଇବାର ବାଟ ଫିଟିପାରିବ।

ସରକାରୀ ଛୁଟିରେ ପାତରଅନ୍ତର

ବୃହସ୍ପତି ସାମଲ

ସାଧାରଣତଃ କେନ୍ଦ୍ର ସରକାରୀ କର୍ମଚାରୀମାନେ ବର୍ଷକୁ ଯେଉଁ ୧୭ଟି କାର୍ଯ୍ୟ ବନ୍ଦ ଦିବସକୁ ଛୁଟି ଭାବରେ ପାଇଥାନ୍ତି, ସେଥିମଧ୍ୟରୁ ୧୪ଟି ଛୁଟି ସବୁ ରାଜ୍ୟର କର୍ମଚାରୀମାନଙ୍କ ପାଇଁ ସମାନ ଥାଏ ଯେଉଁଥିରେ ତିନୋଟି ଜାତୀୟ ଛୁଟି (ସାଧାରଣତନ୍ତ୍ର ଦିବସ, ଗଣତନ୍ତ୍ର ଦିବସ ଓ ଗାନ୍ଧୀ ଜୟନ୍ତୀ), ଦୁଇଟି ହିନ୍ଦୁ ଧର୍ମାବଲମ୍ବୀଙ୍କ ପାଇଁ (ଦଶହରା, ଦୀପାବଳି), ଚାରୋଟି ମୁସଲମାନମାନଙ୍କ ପାଇଁ (ଇଦ୍-ଉଲ୍-ଫିତର, ଇଦ୍-ଉଲ୍-ଜୁହା, ମହରମ, ଇଦ-ଏ- ମିଲାଦ), ଦୁଇଟି ଖ୍ରୀଷ୍ଟିଆନମାନଙ୍କ ପାଇଁ (ଗୁଡ୍ ଫ୍ରାଇଡେ, ଖ୍ରୀଷ୍ଟମାସ ଡେ), ଗୋଟିଏ ଶିଖ୍ ଧର୍ମାବଲମ୍ବୀଙ୍କ ପାଇଁ (ଗୁରୁନାନକ ଜନ୍ମ ଦିନ), ଗୋଟିଏ ଜୈନ ଧର୍ମାବଲମ୍ବୀଙ୍କ ପାଇଁ (ମହାବୀର ଜୟନ୍ତୀ) ଏବଂ ଗୋଟିଏ ବୌଦ୍ଧ ଧର୍ମାବଲମ୍ବୀଙ୍କ ପାଇଁ (ବୁଦ୍ଧ ପୂର୍ଣ୍ଣିମା) ନିର୍ଦ୍ଦିଷ୍ଟ ଭାବେ ଧାର୍ଯ୍ୟ କରାଯାଇଥାଏ। ବାକି ତିନିଦିନ କେନ୍ଦ୍ର ସରକାରଙ୍କ କାର୍ମିକ ଓ ପ୍ରଶିକ୍ଷଣ ମନ୍ତ୍ରଣାଳୟ ବିଭାଗ ଦ୍ୱାରା ନିର୍ଦ୍ଧାରିତ ବାରଗୋଟି ଛୁଟି ମଧ୍ୟରୁ (ଯେମିତି ଦୁର୍ଗାପୂଜା ପାଇଁ ଅତିରିକ୍ତ ଛୁଟି,ହୋଲି, ଜନ୍ମାଷ୍ଟମୀ, ରାମନବମୀ, ଶିବରାତ୍ରି, ଗଣେଶ ଚତୁର୍ଥୀ, ମକର ସଂକ୍ରାନ୍ତି, ରଥଯାତ୍ରା, ଓନମ, ପୋଙ୍ଗଲ, ଶ୍ରୀପଞ୍ଚମୀ ଏବଂ ମକର ସଂକ୍ରାନ୍ତି, ବିହୁ, ବୈଶାଖୀ, ଲୋହରି ଭଳି ପର୍ବପର୍ବାଣି) ପ୍ରତ୍ୟେକ ରାଜ୍ୟର କେନ୍ଦ୍ର ସରକାରୀ କର୍ମଚାରୀ ଆଞ୍ଚଳିକ କଲ୍ୟାଣ ସହଯୋଗ ସମିତି ଦ୍ୱାରା ନିର୍ଦ୍ଧାରିତ ହୋଇଥାଏ, ଯାହା ପରୋକ୍ଷରେ ହିନ୍ଦୁ ଧର୍ମାବଲମ୍ବୀଙ୍କୁ ମିଳିଥାଏ। ଅର୍ଥାତ୍ ସମୁଦାୟ ୧୭ଟି ଛୁଟିରୁ ତିନୋଟି ଜାତୀୟ ଛୁଟି ଦିବସକୁ ଛାଡ଼ିଦେଲେ ବାକି ୧୪ଟି ଛୁଟି ଧର୍ମୀୟ ଭାବନା ଆଧାରରେ ନିର୍ଦ୍ଧାରିତ। ଶିକ୍ଷକମାନଙ୍କୁ ଛାଡ଼ିଦେଲେ ପ୍ରତ୍ୟେକ ରାଜ୍ୟର ରାଜ୍ୟ ସରକାରୀ କର୍ମଚାରୀମାନେ ଊଣା ଅଧିକେ ଏହିଭଳି ଛୁଟି ପାଇଥାନ୍ତି।

୨୦୧୧ ଜନଗଣନା ଅନୁଯାୟୀ, ଭାରତରେ ଉପରୋକ୍ତ ନିର୍ଦ୍ଦିଷ୍ଟ ଛଅଗୋଟି ସମ୍ପ୍ରଦାୟ ବ୍ୟତୀତ ଇହୁଦି ଓ ପାର୍ସୀ ଭଳି ଅନ୍ୟ କିଛି ସଂଖ୍ୟାଲଘୁ ସମ୍ପ୍ରଦାୟର ଲୋକ ବାସ କରନ୍ତି। ସେମାନଙ୍କ ପାଇଁ ଏହି ଛଅଗୋଟି ସମ୍ପ୍ରଦାୟ ଭଳି ନିର୍ଦ୍ଦିଷ୍ଟ ଛୁଟିର ପ୍ରାବଧାନ ନାହିଁ। ସେହିଭଳି ଭାରତର ସମୁଦାୟ ଜନସଂଖ୍ୟାର ୮.୬% ଆଦିବାସୀ(ଓଡ଼ିଶାର ସମୁଦାୟ ଜନସଂଖ୍ୟାର ୨୨.୮୫% ଆଦିବାସୀ) ଥିଲେ ବି ସେମାନଙ୍କ ଦ୍ୱାରା ପାଳିତ କୌଣସି ପର୍ବକୁ(ଯେମିତି ଆମ ଓଡ଼ିଶାର 'କୋରାପୁଟ ପରବ') କେନ୍ଦ୍ର ସରକାରଙ୍କ ଛୁଟି ତାଲିକାରେ ନାହିଁ। ଓଡ଼ିଶାର ସବୁଠାରୁ ଲୋକପ୍ରିୟ ପର୍ବ ରଜ ମହୋତ୍ସବ, ବିଶ୍ୱର ସର୍ବବୃହତ୍ ମୁକ୍ତାକାଶ ରଙ୍ଗମଞ୍ଚ ଧନୁଯାତ୍ରା ମହୋତ୍ସବ ଏବଂ ନୂଆଖାଇ ଭଳି ସର୍ବାଦୃତ କୃଷିଭିତ୍ତିକ ପର୍ବ କେନ୍ଦ୍ର ସରକାରଙ୍କ ଉପରୋକ୍ତ ତାଲିକାରେ ଅନ୍ତର୍ଭୁକ୍ତ ନୁହେଁ। ତେଣୁ ସବୁ ରାଜ୍ୟ, ସବୁ ସମ୍ପ୍ରଦାୟକୁ ୧୭ଟି ଛୁଟି ଭିତରେ

ସମାନ ନ୍ୟାୟ ପ୍ରଦାନ ନ କରିପାରିବା କେନ୍ଦ୍ର ସରକାରଙ୍କ ଏକ ବାଧ୍ୟବାଧକତା କହିଲେ ଅତ୍ୟୁକ୍ତି ହେବନାହିଁ। କିନ୍ତୁ ପ୍ରଶ୍ନ ଉଠେ, ଭାରତ ଭଳି ଏକ ଧର୍ମନିରପେକ୍ଷ ରାଷ୍ଟ୍ରରେ ଅନେକ ଧର୍ମାବଲମ୍ବୀ ବାସ କରୁଥିବାବେଳେ ନିର୍ଦ୍ଦିଷ୍ଟ କେତୋଟି ସମ୍ପ୍ରଦାୟର ପୂଜାପାର୍ବଣକୁ ପ୍ରାଧାନ୍ୟ ଦେଇ ଧର୍ମୀୟ ଚିନ୍ତାଧାରା ଆଧାରରେ କେଉଁ ସମ୍ପ୍ରଦାୟକୁ ବେଶି ତ ଆଉ କେଉଁ ସମ୍ପ୍ରଦାୟକୁ କମ୍ ଦିନର ସାର୍ବଜନୀକ ଛୁଟି ଘୋଷଣା କରିବା ସମ୍ବିଧାନର ଧାରା ୧୪ର ଉଲ୍ଲଂଘନ କରିବା ସହ ବିଭିନ୍ନ ବର୍ଗର କର୍ମଚାରୀଙ୍କ ଭିତରେ ଧର୍ମୀୟ ସଂକୀର୍ଣ୍ଣତାକୁ ପ୍ରଶ୍ରୟ ଦେଉନାହିଁ କି ? ଯେତେବେଳେ ଗୋଟିଏ ନିର୍ଦ୍ଦିଷ୍ଟ ଧର୍ମର ପୂଜାପାର୍ବଣ ଅନ୍ୟ ବର୍ଗର ଲୋକେ ପ୍ରାୟ ପାଳନ କରନ୍ତି ନାହିଁ, ଧର୍ମଭିତ୍ତିକ ସାର୍ବଜନିକ ଛୁଟି ଘୋଷଣା କରି ପାତରଅନ୍ତର ନୀତି ଆପଣେଇବା ଏବଂ ସମୂହ କାର୍ଯ୍ୟ ଦିବସକୁ ସଙ୍କୁଚିତ କରି ଶ୍ରମଶକ୍ତି ନଷ୍ଟ କରିବା ସହ ଦେଶର ପ୍ରଗତିରେ ବାଧା ସୃଷ୍ଟି କରିବା ଆଦୌ ଯୁକ୍ତିଯୁକ୍ତ ମନେହୁଏନି।

ଛୁଟି ସମୂହର ଅନ୍ୟ ଏକ ଦିଗକୁ ଆଲୋଚନା କଲେ ଦେଖାଯାଏ ଯେ କେନ୍ଦ୍ର ସରକାରଙ୍କ ଅଧୀନ ପ୍ରଶାସନିକ କାର୍ଯ୍ୟାଳୟଗୁଡ଼ିକ(ଯାହାର ଦୈନିକ କାର୍ଯ୍ୟ ସମୟ ସାଢ଼େ ଆଠଘଣ୍ଟା)ର କର୍ମଚାରୀମାନେ ସପ୍ତାହକୁ ୫ଦିନ କାର୍ଯ୍ୟ କରି ଏବଂ ବାର୍ଷିକ ୧୩୧ ଦିନ ଛୁଟି (ସାର୍ବଜନିକ ଛୁଟି ୧୭ ଦିନ, ପ୍ରତ୍ୟେକ ଶନିବାର ଓ ରବିବାର ମିଶି ୧୦୪ ଦିନ ଏବଂ ସାମୟିକ ତଥା ନିୟନ୍ତ୍ରିତ ଛୁଟି ୧୦ ଦିନ) ଉପଭୋଗ କରି ବର୍ଷର ବାକି ୨୩୪ଟି କାର୍ଯ୍ୟ ଦିବସରେ ମୋଟ ୧୯୮୯ ଘଣ୍ଟା କାର୍ଯ୍ୟ କରୁଥିବା ବେଳେ ପ୍ରାୟୋଗିକ (ଅପରେଟିଭ) କାର୍ଯ୍ୟାଳୟ (ଯାହାର କାର୍ଯ୍ୟ ସମୟ ଆଠଘଣ୍ଟା)ର କର୍ମଚାରୀମାନେ ସପ୍ତାହକୁ ୬ଦିନ କାମ କରିବା ସହ ବାର୍ଷିକ ମାତ୍ର ୭୯ ଦିନ ଛୁଟି (ସାର୍ବଜନିକ ଛୁଟି ୧୭ ଦିନ, ରବିବାର ୫୨ ଦିନ ଏବଂ ସାମୟିକ ତଥା ନିୟନ୍ତ୍ରିତ ଛୁଟି ୧୦ ଦିନ) ଉପଭୋଗ କରି ବର୍ଷର ବାକି ୨୮୬ଟି କାର୍ଯ୍ୟ ଦିବସରେ ମୋଟ ୨୨୮୮ ଘଣ୍ଟା କାର୍ଯ୍ୟ କରିଥାନ୍ତି। ଗୋଟିଏ ସରକାର ଓ ଗୋଟିଏ ବିଭାଗ ଅଧୀନରେ ପ୍ରାୟୋଗିକ ଦପ୍ତରର ପ୍ରତିପକ୍ଷଠାରୁ ବାର୍ଷିକ ୨୯୯ ଘଣ୍ଟା (୨୨୮୮-୧୯୮୯) କମ୍ କାମ କରି ମଧ୍ୟ ପ୍ରଶାସନିକ ଦପ୍ତରର କର୍ମଚାରୀମାନେ ଅଧିକ ଛୁଟି ପାଇଥାନ୍ତି। ଅଧିକ ସମୟ କାମ କରୁଥିବା କର୍ମଚାରୀ କମ୍ ଦିନ ଛୁଟି ଉପଭୋଗ କରିବା ସମାନତାର ଅଧିକାର ପ୍ରତି ଏକ ବଡ଼ ବିଦ୍ରୁପ।

ଅଧିକନ୍ତୁ ; ପ୍ରତ୍ୟେକ ରାଜ୍ୟର କେନ୍ଦ୍ର ସରକାରୀ କର୍ମଚାରୀ ଆଞ୍ଚଳିକ କଲ୍ୟାଣ ସହଯୋଗ ସମିତିର ଅଧ୍ୟକ୍ଷ ଓ ସଭ୍ୟମାନେ ପ୍ରଶାସନିକ କାର୍ଯ୍ୟାଳୟର ଅଧିକାରୀ ହୋଇଥିବାରୁ ସେମାନେ ଚୟନ କରୁଥିବା ତିନୋଟି ଛୁଟି ସେମାନଙ୍କ ସୁବିଧା ଅନୁସାରେ ଘୋଷଣା କରନ୍ତି। ଉଦାହରଣ ସ୍ୱରୂପ ଦୁର୍ଗାଷ୍ଟମୀ ଯଦି ଗୁରୁବାର ପଡିଲା, ତେବେ ଦୁର୍ଗାପୂଜା ପାଇଁ ଉଦ୍ଦିଷ୍ଟ ଅତିରିକ୍ତ ଛୁଟିଦିନଟି ଦଶମୀ ପରିବର୍ତ୍ତେ ମହାନବମୀ ପାଇଁ (ଶୁକ୍ରବାର) ଘୋଷିତ ହେବା ଥୟ, ଯାହା ଦ୍ୱାରା ପ୍ରଶାସନିକ କାର୍ଯ୍ୟାଳୟର କର୍ମଚାରୀମାନେ ଏକାଦିକ୍ରମେ ଚାରିଦିନ ଛୁଟି ପାଇପାରିବେ। ଉପରୋକ୍ତ ୧୨ଟି ନିର୍ଦ୍ଧାରିତ ଛୁଟି ମଧ୍ୟରୁ ଯେଉଁଟି ଶୁକ୍ରବାର କିମ୍ବା ସୋମବାରରେ ପଡୁଥିବ, ସେହିଦିନ ପାଇଁ ଛୁଟି ଘୋଷିତ ହେବ, ଯାହା ଦ୍ୱାରା ପ୍ରଶାସନିକ କାର୍ଯ୍ୟାଳୟର କର୍ମଚାରୀମାନେ ଏକାଦିକ୍ରମେ ତିନିଦିନ ଛୁଟି ପାଇପାରିବେ। ଡାକଘର ଭଳି କେତେକ କେନ୍ଦ୍ର ସରକାରୀ ଅପରେଟିଭ ଅଫିସରେ ଏକାଦିକ୍ରମେ ତିନିଦିନ ଛୁଟି ପଡ଼ିଲେ, ମଝି ଦିନଟି ଡାକଘର ଖୋଲିବାକୁ ଏକ ବୈଧାନିକ ଆଦେଶ ମଧ୍ୟ ରହିଛି, ଯାହା ସେମାନଙ୍କ ପାଇଁ ବେଡ଼ି ଉପରେ କୋରଡ଼ା। ହୋଲି ଭଳି ପର୍ବରେ ରଙ୍ଗ ଅବିର ମାଡ଼ ଖାଇ ଡାକ କର୍ମଚାରୀ କାର୍ଯ୍ୟ ସମ୍ପାଦନ କରିବାର ବହୁ ନଜିର ରହିଛି। ବିଶେଷ ଭାବେ ରାଜ୍ୟ ସରକାରୀ କର୍ମଚାରୀଙ୍କ ସହ ବ୍ୟାଙ୍କ ଓ ଜୀବନ ବୀମା ଭଳି ରାଷ୍ଟ୍ରାୟତ୍ତ ଉଦ୍ୟୋଗଗୁଡ଼ିକର କର୍ମଚାରୀମାନେ ମାସର ଦ୍ୱିତୀୟ ଓ ଚତୁର୍ଥ ଶନିବାରରେ ଛୁଟି ପାଉଥିବା ବେଳେ ଡାକଘର ଭଳି କେନ୍ଦ୍ର ସରକାରୀ ଅପରେଟିଭ ଅଫିସର କର୍ମଚାରୀମାନେ ସେଥିରୁ ବଞ୍ଚିତ।

'ଗୋଟିଏ ରାଷ୍ଟ୍ର, ଗୋଟିଏ ପରିଚୟ ପତ୍ର', 'ଗୋଟିଏ ରାଷ୍ଟ୍ର ଗୋଟିଏ ନିର୍ବାଚନ' ଭଳି ଅନେକ କଥା ଚିନ୍ତା କରୁଥିବା କେନ୍ଦ୍ର ସରକାର, ଗୋଟିଏ ରାଷ୍ଟ୍ରର କର୍ମଚାରୀଙ୍କ ପାଇଁ ଗୋଟିଏ ପ୍ରକାର ଛୁଟିର ପ୍ରାବଧାନ କରିବା ଯୁକ୍ତିଯୁକ୍ତ ମନେହୁଏ। ଅଧିକନ୍ତୁ; ଦେଖାଯାଇଛି, ଅନେକ ସମୟରେ କେନ୍ଦ୍ର ସରକାର ଉପରୋକ୍ତ ୧୭ଟି ଛୁଟି ବ୍ୟତୀତ, ସୁଭାଷ ବୋଷ ଜୟନ୍ତୀ, ଆମ୍ବେଡକର ଜୟନ୍ତୀ, ବିବେକାନନ୍ଦ ଜୟନ୍ତୀ ଭଳି ଦିବସକୁ ମଧ୍ୟ ବିଶେଷ ଛୁଟି ଦିବସ ଭାବେ ଘୋଷଣା କରିଥାନ୍ତି। ଧର୍ମୀୟ ଭାବନା ଆଧାରିତ ୧୪ଟି ଛୁଟି ବଦଳରେ ତିନୋଟି ଜାତୀୟ ଛୁଟିକୁ ପରିବର୍ଦ୍ଧିତ କରି ସୁଭାଷ ବୋଷ, ଆମ୍ବେଡକରଙ୍କ ଭଳି ଦେଶ ପାଇଁ ବଳିଦାନ ଦେଇଥିବା କିମ୍ବା ବିଭିନ୍ନ କ୍ଷେତ୍ରରେ ଜାତୀୟ ସ୍ତରରେ ଦେଶ ପାଇଁ ଅମଳିନ ଛାପ ଛାଡ଼ି ଯାଇଥିବା ମହାପୁରୁଷଙ୍କ ନାମରେ ସମୁଦାୟ ୧୭ଟି ଛୁଟିକୁ ଜାତୀୟ ଛୁଟି ଦିବସ ଭାବେ ଘୋଷଣା କରିବାକୁ କେନ୍ଦ୍ର ସରକାର ବିଚାର କରିବା ଉଚିତ।

ମୋ: ୯୪୩୭୦୨୨୬୬୯

ଏଇ ଭାରତରେ

ହିମାଚଳପ୍ରଦେଶର ଆନି ବ୍ଲକର କାମନ୍ଦ ପଞ୍ଚାୟତର ଗାଢ଼ାରୀ ଗାଁରେ ରହନ୍ତି ୭୩ ବର୍ଷ ବୟସ୍କା ଲୁରମା ଦେବୀ। ସେ ବୁଲାପ୍ରାଣୀଙ୍କୁ ଖାଇବାକୁ ଦେଇ ଖୁବ୍ ଆନନ୍ଦିତ ହୋଇଥାନ୍ତି। ଲୁରମା ପ୍ରାଣୀଙ୍କ ପାଇଁ ଘାସ ଏବଂ ପାଣିର ବ୍ୟବସ୍ଥା କରିଥାନ୍ତି। ଘାଟି ଉପରେ ଏକ କିଲୋମିଟର ଦୂରରୁ ପିଠିରେ ପାଣି ବୋହି ନେଇ ସେମାନଙ୍କୁ ପିଇବାକୁ ଦିଅନ୍ତି। ଲୁରମା ଦେବୀ ଆଜି ପର୍ଯ୍ୟନ୍ତ କୌଣସି ସରକାରୀ ଯୋଜନାର ଲାଭ ପାଇ ନାହାନ୍ତି କିମ୍ବା ଏ ବିଷୟରେ ଅବଗତ ନୁହନ୍ତି। ସେ ଘସି ଓ

ମ୍ୟାଲେରିଆ, ହଇଜା ଓ ଡେଙ୍ଗୁର ପ୍ରତିରୋଧ ଉପରେ ଗୁରୁତ୍ୱ

ଜିଲାସ୍ତରୀୟ ସମନ୍ୱିତ ସ୍ୱାସ୍ଥ୍ୟ ସର୍ବେକ୍ଷଣ ଅଭିଯାନ ଶୁଭାରମ୍ଭ

ବାଲେଶ୍ୱର,୨।୭(ମାନସ ବିଶ୍ୱାଳ)

ବାଲେଶ୍ୱର ଜିଲା ମୁଖ୍ୟ ଚିକିତ୍ସାଳୟ ପରିସରରେ ଥିବା ଟ୍ରେନିଂ ୟୁନିଟ୍ ଠାରେ ମଙ୍ଗଳବାର ଜିଲାସ୍ତରୀୟ ସମନ୍ୱିତ ସ୍ୱାସ୍ଥ୍ୟ ସର୍ବେକ୍ଷଣ ଅଭିଯାନ ୨୦୨୪ର ଶୁଭାରମ୍ଭ ହୋଇଛି। ମୁଖ୍ୟଅତିଥି ଭାବେ ଜିଲା ପରିଷଦ ଅଧ୍ୟକ୍ଷ ନାରାୟଣ ପ୍ରଧାନ ଯୋଗ ଦେଇଥିବା ବେଳେ ଜିଲା ମୁଖ୍ୟ ଚିକିତ୍ସାଧିକାରୀ ଡା. ଦୁଲାଳସେନ ଜଗଦେବ, ଏପିଏଚଓ ଡା. ମୃତ୍ୟୁଞ୍ଜୟ ମିଶ୍ର, ଭିବିଡ଼ି ଡା. ରଞ୍ଜନ ନାୟକ, ଡେପୁଟି କଲେକ୍ଟର ଅସ୍ମିତା ଦାସ ପ୍ରମୁଖ ମଞ୍ଚାସୀନ ଥିଲେ। ବୈଠକରେ ଜିଲାରେ ମ୍ୟାଲେରିଆ, ହଇଜା ଓ ଡେଙ୍ଗୁ ରୋଗର ପ୍ରତିରୋଧ ଏବଂ ନିୟନ୍ତ୍ରଣ ସମ୍ବନ୍ଧରେ ଆଲୋଚନା କରାଯାଇଥିଲା। ଜିଲାରେ କିପରି ଏହି ରୋଗଗୁଡିକର ନିଦାନ ପାଇଁ ପଦକ୍ଷେପ ନିଆଯାଉଛି ଏବଂ ପ୍ରତ୍ୟେକ ସର୍ବେକ୍ଷଣ ତଥ୍ୟକୁ କିଭଳି ଉପଯୋଗିତାର ସହିତ ସମ୍ପାଦନା କରାଯାଉଛି ସେ ବିଷୟରେ ମୁଖ୍ୟ ଚିକିତ୍ସା ଅଧିକାରୀ ଡା. ଜଗଦେବ ସମସ୍ତ ସଦସ୍ୟଙ୍କୁ ଅବଗତ କରାଇଥିଲେ। ଜିଲାରେ ହୋଇଥିବା ସର୍ବେକ୍ଷଣ ତଥ୍ୟକୁ ଆଧାର କରି ସମ୍ପୃକ୍ତ ସ୍ଥାନଗୁଡିକରେ କିଭଳି ଏହି ନିଦାନ ପ୍ରକ୍ରିୟାକୁ ତ୍ୱରାନ୍ୱିତ କରାଯିବ ସେ ବିଷୟରେ ଗୁରୁତ୍ୱାରୋପ କରିଥିଲେ। ଜିଲାପରିଷଦ ଅଧ୍ୟକ୍ଷ ପ୍ରଧାନ ଏହି ସମସ୍ତ ପ୍ରକ୍ରିୟାକୁ ଯଥୋଚିତ ଜନାଦୃତ କରାଇବା ପାଇଁ ଏବଂ ସମସ୍ତ ଅଧିକାରୀଙ୍କୁ ସେମାନଙ୍କ କର୍ତ୍ତବ୍ୟ ଏବଂ ଦାୟିତ୍ୱ ବିଷୟରେ ଅବଗତ କରାଇଥିଲେ। ମ୍ୟାଲେରିଆ, ହଇଜା ଓ ଡେଙ୍ଗୁ ଭଳି ରୋଗର ସଂକ୍ରମଣ କିଭଳି ନ ହେବ ଏବଂ ଏହାର ପୂର୍ବ ଏବଂ ପର ପଦକ୍ଷେପ ପାଇଁ ଜନ ସମ୍ପର୍କ କାର୍ଯ୍ୟକ୍ରମମାନ ସଂଯୋଜନା ସହିତ ମଶା ନିୟନ୍ତ୍ରଣ ପାଇଁ ବିଭିନ୍ନ ପଦକ୍ଷେପ ଯଥା ପାଣି ଜମୁଥିବା ସ୍ଥାନରେ ସ୍ୱଚ୍ଛତା, ଅପରିଷ୍କାର ଜଳ ନିଷ୍କାସନ, କୀଟନାଶକ ଔଷଧ ସିଞ୍ଚନ ଭଳି କାର୍ଯ୍ୟକୁ ତ୍ୱରାନ୍ୱିତ କରିବା ପାଇଁ ପ୍ରଧାନ କହିଥିଲେ। ଏହି ଅଭିଯାନ ଆସନ୍ତା ଅଗଷ୍ଟ ୩୧ ପର୍ଯ୍ୟନ୍ତ ଚାଲିବ।

କାର୍ଯ୍ୟକ୍ରମରେ ମଞ୍ଚାସୀନ ଅତିଥିଙ୍କ ସମେତ ବିଭାଗୀୟ ଅଧିକାରୀ।

୬୫ ୟୁନିଟ ରକ୍ତ ସଂଗ୍ରହ

ସୋର, ୨।୭(ଜନ୍ମେଜୟ ମିଶ୍ର)

ସୋର ସତ୍ୟସାଇ ସେବା ସମିତି ତରଫରୁ ଏକ ରକ୍ତଦାନ ଶିବିର ସୋମବାର ଅନୁଷ୍ଠିତ ହୋଇଯାଇଛି। ଶିବିରକୁ ଡା. ସତୀଶ କୁମାର ଜେନା ଉଦ୍‌ଘାଟନ କରିଥିଲେ। ସଙ୍ଗଠନର ସ୍ୱେଚ୍ଛାସେବୀମାନେ ସ୍ୱତଃପ୍ରବୃତ୍ତ ଭାବେ ରକ୍ତଦାନ କରିଥିଲେ। ବାଲେଶ୍ୱର ରକ୍ତଭଣ୍ଡାର କର୍ମଚାରୀ ଜଗନ୍ନାଥ ପଣ୍ଡା, ବିଜୟ କୁମାର ପଟ୍ଟନାୟକ, ଅଜୟ କୁମାର ମହାପାତ୍ର, ବିଦ୍ୟାଧର ସାହୁ ଓ ରାଜେଶ ମହାପାତ୍ର ରକ୍ତ ସଂଗ୍ରହ କରିଥିଲେ। ଶିବିରରେ ମୋଟ ୬୫ ୟୁନିଟ୍‌ରକ୍ତ ସଂଗୃହୀତ ହୋଇଥିଲା। ସୋର ପୌରାପାଳିକା ଉପାଧ୍ୟକ୍ଷା ସସ୍ମିତା ଦାସ, ନରେନ୍ଦ୍ର କୁମାର ମହାଳିକ, ତପନ କୁମାର ସାହୁ, କ୍ଷିତିଶ କୁମାର, ତାପସ କୁମାର ଜେନା ଏବଂ ସମସ୍ତ ସାଇ ସେବକ ସହଯୋଗ କରିଥିଲେ। ଆବାହାକ ଭଗବାନ ମହାପାତ୍ର ଏହାକୁ ପରିଚାଳନା କରିଥିଲେ।

'ବିଦ୍ୟାଳୟ ଏକ ମନ୍ଦିର ସଦୃଶ'

ରାମଚନ୍ଦ୍ରପୁର,୨।୭(ଗଣେଶ୍ୱର ସା)

କେନ୍ଦୁଝର ଜିଲା ଘସିପୁରା ବ୍ଲକ୍ ସାଇଁକୁଳ ପଞ୍ଚାୟତ ନେହେରୁ ଉଚ୍ଚ ବିଦ୍ୟାଳୟରେ ପୁରାତନ ଛାତ୍ର ପରିଷଦ ପକ୍ଷରୁ ୫୯ତମ ପ୍ରତିଷ୍ଠା ଦିବସ ପାଳିତ ହୋଇଯାଇଛି। ବିଦ୍ୟାଳୟର ପ୍ରଧାନ ଶିକ୍ଷୟିତ୍ରୀ ଲିଲିମା ଖୁଣ୍ଟିଆଙ୍କ ସଭାପତିତ୍ୱରେ ମୁଖ୍ୟ ଅତିଥିଭାବେ ବିଦ୍ୟାଳୟର ପ୍ରାଣ ପ୍ରତିଷ୍ଠାତା ଅନନ୍ତ ଚରଣ ସ୍ୱାଇଁ, ସମ୍ମାନିତ ଅତିଥିଭାବେ ନିରଞ୍ଜନ ପରିଡ଼ା, ରାମଚନ୍ଦ୍ର ନାୟକ, ବେଣୁଧର ପରିଡ଼ା, ବାବାଜୀ ଚରଣ ସାହୁ, ବନମାଳୀ ବେହେରା, ଅନନ୍ତ ଚରଣ ସାହୁ, ରତ୍ନାକର ପରିଡ଼ା, ହରିହର ଦାସ, ମୁଖ୍ୟ ବକ୍ତାଭାବେ ଉମାକାନ୍ତ ଜେନା ଯୋଗଦେଇ ବିଦ୍ୟାଳୟ ଏକ ମନ୍ଦିର ସଦୃଶ। ସମସ୍ତ ଛାତ୍ରୀଛାତ୍ର ଭଲ ପାଢ଼ପଢ଼ି ନିଜ ଭବିଷ୍ୟତ ଗଢ଼ି ବିଦ୍ୟାଳୟ ନାମ ରଖିବାକୁ ପରାମର୍ଶ ଦେଇଥିଲେ। ଡ଼. ସନତ ରଥ, ଦୈତାରୀ ବିଶାଳ ଧନ୍ୟବାଦ ଅର୍ପଣ କରିଥିଲେ। ପୁରାତନ ଛାତ୍ର ପରିଷଦ ପକ୍ଷରୁ ବର୍ତ୍ତମାନର ଦଶମ ଶ୍ରେଣୀରେ ଅଧ୍ୟୟନ କରୁଥିବା ଛାତ୍ରୀଛାତ୍ରମାନଙ୍କୁ ପୁଷ୍ପଗୁଚ୍ଛ ସାର୍ଟିଫିକେଟ ସହ ମେଡାଲ ପ୍ରଦାନ କରି ସମ୍ବର୍ଦ୍ଧିତ କରାଯାଇଥିଲା। ସେହିପରି ଚଳିତ ବର୍ଷ ଘସିପୁରା ବ୍ଲକ୍ ମାଟ୍ରିକ ଟପ୍ପର ହୋଇଥିବା ଆୟୁଷ କୁମାର ଚକ୍ରକୁ ସମ୍ମାନିତ କରାଯାଇଥିଲା। ପୁରାତନ ଛାତ୍ର ପରିଷଦର ସଦସ୍ୟ ଅବସରପ୍ରାପ୍ତ ସେନା ଅଧିକାରୀ ସନ୍ତୋଷ କୁମାର ସ୍ୱାଇଁ, କାଳନ୍ଦୀ ଚରଣ ପଟ୍ଟନାୟକ, ଅଶୋକ ଘଡେଇ, ରାମ ଚକ୍ର, ଦୀପକ ସ୍ୱାଇଁଙ୍କ ସମେତ ବିଦ୍ୟାଳୟର ଶିକ୍ଷୟିତ୍ରୀ, ଶିକ୍ଷକ ସହଯୋଗ କରିଥିଲେ।

ବେଆଇନ ଧାନ ବିହନ, ସାର ଦୋକାନରେ ଚଢ଼ାଉ

ପାଟଣା,୨।୭ (ବୀର କିଶୋର ଦାଶ

କେନ୍ଦୁଝର ଜିଲା ପାଟଣା ବ୍ଲକ୍‌ର ବିଭିନ୍ନ ସ୍ଥାନରେ ବିନା ଲାଇସେନ୍ସରେ ଧାନ ବିହନ ଓ ସାର ବିକ୍ରି ହେଉଥିବା ଦୋକାନରେ ଜିଲା ଏନ୍‌ଫୋର୍ସ ମେଣ୍ଟ ଟିମ୍ ମଙ୍ଗଳବାର ଚଢ଼ାଉ କରିଛି। ପାଟଣା ବ୍ଲକ୍ ମୁଖ୍ୟାଳୟରେ ଥିବା ମହମ୍ମଦ ସାହିଦ ଆଲାମଙ୍କ ଧାନ ବିହନ ବିକ୍ରୟ କେନ୍ଦ୍ରରେ ବେଆଇନ ଭାବେ ଶଙ୍କର ଜାତୀୟ ଧାନ ବିହନ ବିକ୍ରି କରୁଥିବା ବେଳେ ଟିମ୍ ଚଢ଼ାଉ କରି ୧୬୫ କି.ଗ୍ରା. ବିହନ ଜବତ କରିଛି। ସେହିଭଳି କେନ୍ଦେଇପଶି ପଞ୍ଚାୟତ ହନୁମାନ ଛକସ୍ଥିତ ପ୍ରଫୁଲ୍ଲ କୁମାର ସେଠୀଙ୍କ ସାର ଦୋକାନରେ ଚଢ଼ାଉ କରି ଖୋଲାରେ ବିକ୍ରି ହେଉଥିବା ସାର ଜବତ କରାଯାଇଛି। ଉଭୟଙ୍କୁ କାରଣ ଦର୍ଶାଅ ନୋଟିସ୍ ଜାରି କରାଯାଇଥିବା ସହକାରୀ କୃଷି ଅଧିକାରୀ ପରେଶ ଦାଶ କହିଛନ୍ତି। ଚଢ଼ାଉରେ ଜିଲା ସ୍ କ୍ୱାଡ ଟିମ୍ ସଦସ୍ୟ ତଥା ମୃତ୍ତିକା ଓ ରସାୟନବିତ ରବୀନ୍ଦ୍ର ସେଠୀଙ୍କ ନେତୃତ୍ୱରେ ଗୋଷ୍ଠୀ କୃଷି ଅଧିକାରୀ ବର୍ଷା ବୈଶାଳୀ, ସହକାରୀ କୃଷି ଅଧିକାରୀ, କୃଷି ଅଧିଦର୍ଶକ ମୁରୁଣ୍ଡୁଆ ଦୁର୍ଗାଚରଣ ତ୍ରିପାଠୀ ପ୍ରମୁଖ ସାମିଲ ହୋଇଥିଲେ।

ଯୁବକଙ୍କ ମୃତଦେହ ଜବତ

ରାଇରଙ୍ଗପୁର,୨।୭(ମାନସ ମହାନ୍ତି)

ମୟୂରଭଞ୍ଜ ଜିଲା ବିଶୋଇ ଥାନା ଅଧୀନ ବାଙ୍କି ଗ୍ରାମ ରାସ୍ତା ପାର୍ଶ୍ୱ ଏକ ଦୋକାନ ଘର ସାମ୍ନା ଚାଳରୁ ଜଣେ ଯୁବକଙ୍କ ଝୁଲନ୍ତା ମୃତଦେହ ମଙ୍ଗଳବାର ପୋଲିସ ଜବତ କରିଛି। ମୃତକ ହେଲେ ରାଇରଙ୍ଗପୁର ଗ୍ରାମାଞ୍ଚଳ ଥାନା ଅଞ୍ଚଳର ବିଶ୍ୱନାଥ ବେହେରା (୩୦)। ଏନେଇ ପୋଲିସ ଏକ ଅପମୃତ୍ୟୁ ମାମଲା (ନଂ.୧୦/୨୪) ରୁଜୁତଦନ୍ତ ଜାରି ରଖିଛି। ବିଶ୍ୱନାଥ ସୋମବାର ନିଜ ଭିଣୋଇ ଘର ବିଶୋଇ ଥାନା ଅନ୍ତର୍ଗତ ଭୋଳବେଡ଼ା ଗ୍ରାମକୁ ଯାଇ ରାତିରେ ଘରକୁ ଫେରୁଥିବା ବେଳେ ଆତ୍ମହତ୍ୟା କରିଥିବା କୁହାଯାଉଛି। ତେବେ ଆତ୍ମହତ୍ୟାର କାରଣ ସ୍ପଷ୍ଟ ହୋଇନାହିଁ।

୫ ଫୁଟର ନାଗ ଉଦ୍ଧାର

ମୋରଡ଼ା,୨।୭(ସ୍ମାରକ ମାଝୀ)

ମୟୂରଭଞ୍ଜ ଜିଲା ମୋରଡ଼ା ବ୍ଲକ ଅଧୀନ ଚିତ୍ରଡ଼ା ପଞ୍ଚାୟତର କାକୁଡିହା ଗ୍ରାମରୁ ଏକ ୫ ଫୁଟର ନାଗ ସାପ ଉଦ୍ଧାର କରାଯାଇଛି। ଗ୍ରାମର ସନାତନ ମହାନ୍ତଙ୍କ ଏକ କୁକୁଡ଼ା ସାପ କାମୁଡ଼ାରେ ମରିଯିବାରୁ ପରିବାର ଲୋକେ ଘରେ ଖୋଜାଖୋଜି କରି ନାଗ ସାପ ଥିବା ଦେଖିଥିଲେ। ଖବରପାଇ ବନ ବିଭାଗ କର୍ମଚାରୀମାନେ ପହଞ୍ଚି ସାପକୁ ଉଦ୍ଧାର କରି ନିକଟସ୍ଥ ଜଙ୍ଗଲରେ ଛାଡ଼ି ଦେଇଥିବା ସୂଚନା ମିଳିଛି।

ଉଠା ଜଳସେଚନ ପ୍ରକଳ୍ପରୁ ବିଦ୍ୟୁତ୍ ତାର ଚୋରି

ପାଟଣା,୨।୭(ବୀର କିଶୋର ଦାଶ)

କେନ୍ଦୁଝର ଜିଲା ଡୁରୁମୁଙ୍ଗା ଥାନା ଅନ୍ତର୍ଗତ ଭଅଁରପୁର ଗାଁ ନିକଟରେ ଥିବା ଉଠାଜଳସେଚନ ପ୍ରକଳ୍ପକୁ ସଂଯୋଗ ହୋଇଥିବା ବିଦ୍ୟୁତ ତାରଗୁଡ଼ିକୁ ଦୁର୍ବୃତ୍ତ ରବିବାର ନେଇଯାଇଛନ୍ତି। ଏ ନେଇ ଡୁରୁମୁଙ୍ଗା ଥାନାରେ ବିଦ୍ୟୁତ ବିଭାଗ ଯନ୍ତ୍ରୀ ଉମେଶ ଚନ୍ଦ୍ର ଭୁଇଆଁ ସୋମବାର ଅଭିଯୋଗ କରିଛନ୍ତି। ୬୦ ହଜାର ଟଙ୍କାରୁ ଊର୍ଦ୍ଧ୍ୱ ମୂଲ୍ୟର ତାର ଚୋରି ହୋଇଥିବା ଅଭିଯୋଗରେ ଦର୍ଶାଇଯାଇଛି। ଏକ ମାମଲା(ନଂ. ୨୧୧/୨୪) ରୁଜୁ କରାଯାଇ ତଦନ୍ତ ଜାରି ରହିଥିବା ଏସ୍‌ଆଇ ରସାନନ୍ଦ ନାୟକ କହିଛନ୍ତି।

GOVERNMENT OF ODISHA
OFFICE OF THE CHIEF CONSTRUCTION ENGINEER
NORTHERN (R&B) CIRCLE, SAMBALPUR
Mail ID: sepwdsbp@rediffmail.com

No.B-60

e-Procurement

BID IDENTIFICATION No. CCENC (R AND B)/ 03/2024-25

No.2542 Dtd. 29.06.2024

1. **The Chief Construction Engineer, Northern (R&B) Circle, Sambalpur** on behalf of Governor of Odisha invites **Percentage Rate** bids in double cover system in **ONLINE MODE** for the constrction of **Bridge works** as detailed in the DTCN from the eligible class of contractors.
2. No. of works : **02 Nos. (Two) (BRIDGE WORKS)**.
3. Tender cost: **Rs.10,000/-.**
4. Class of contractor: **'A' Class and 'Special' class**.
5. Date & time of available in website & receipt of bids from **08.07.2024 to 17.00 hours of 22.07.2024**.
6. Date of opening of technical bid **23.07.2024 at 11.00 hours**.
7. The bidders have to participate in ONLINE bidding only. Further details can be seen from the website **www.tendersodisha.gov.in**.
8. Any corrigendum / addendum will be displayed in the website **www.tendersodisha.gov.in**.

Sd./- Chief Construction Engineer
Northern (R&B) Circle, Sambalpur
OIPR-34035/11/0002/2425

TPWODL
TP WESTERN ODISHA DISTRIBUTION LIMITED
(A Joint Venture of Tata Power and Government of Odisha)
Corporate Office : Burla, Dist.-Sambalpur (Odisha)-768017

Notice Inviting Tender

T. No. TPWODL/SS/O/SER/ 015 Date : 02.07.2024

TP Western Odisha Distribution Limited, invites tender quotations (in 2part bidding) from eligible vendors for the following package :

Repairing service of faulty RTU cards and Ethernet Switches used in TPWODL.

Interested bidders to submit Tender Participation Fee and Authorization Letter through email on or before **12th July 2024, 15:00Hrs** after which the link from e-Tender system shall be shared.

For detailed tender documents of the above-mentioned tender, please visit Tender section on website **www.tpwesternodisha.com.** Further details for participating in tender is given in the tender document.

All future correspondence regarding the tender, bid submission, date extension etc. will take place with the participating bidders only through E-Tender system.

Sd /- **Chief-Contracts and Stores**

OFFICE OF THE DISTRICT FISHERIES OFFICER
KANDHAMAL, PHULBANI
Phone:-06842-253683, Mail Id:-dfokandhamal@gmail.com

Tender Call Notice
No.- 1464 Date- 01.07.2024

No.M-9:- Sealed Re-quotations/re-tenders are invited from interested reputed Travel Agencies/ Tour Operators / Private individuals for providing 1(One) No. of AC diesel/petrol driven vehicles (Tiago/Celerio/ Bolt etc.) having sitting capacity not more than 5 persons including driver, which shall conform to terms and conditions (Appendix-A) for official use in the Office of the District Fisheries Officer, Kandhamal, Phulbani on monthly rent basis:

1. The service provider shall have a valid OGST registration to participate in the tendering.
2. The service provider, participating in the bidding process under the jurisdiction of Kandhamal District, shall be registered on GeM platform.
3. The vehicle must be in road worthy condition, shall not be more than 3 years old from date of initial registration and must have valid Registration Certificate, Insurance Certificate, Fitness Certificate, Pollution Certificate. Valid Contract Carriage Permit, Proof of up-to-date tax payment etc. Mandatory for plying of vehicle.
4. The Driver of the vehicle must have a valid Driving License for driving light Transport passenger vehicle and should be sufficiently experienced in driving transport/passenger vehicle.
5. The Driver should be well behaved, gentle and obedient in nature.
6. A sum of Rs. 5000/-(Rupees Five Thousand) only shall be deposited by the Intending bidders in shape of Account Payee Bank Draft drawn in favour of the District Fisheries Officer, Kandhamal, Phulbani payable at SBI, Phulbani and submitted along with the tender as security deposit. After completion of tender process, the amount will be refunded to unsuccessful bidders.
7. The monthly rate of hire charge be quoted separately in the general bid Information (excluding fuel and lubricants).
8. The Vehicle must achieve a fuel efficiency of 17 Kms per liter.
9. The details of the make and year of manufacture of the vehicle, registration No., mileage (Km. covered per liter) and name of the Driver with Driving License No. and period of validity should be specifically provided in the bid information to be furnished with the Quotation/ Tender (Appendix-B).
10. The quotation completed in all respect should reach the undersigned on or before Dt- 08.07.2024 by 5.30 P.M and the same shall be opened on the next day at 4.00 PM in presence of the bidders or their authorized representatives in the office chamber of the undersigned.
11. The application form of quotation/Tender containing general bid information, terms and conditions for hiring of vehicles etc. will be available with Establishment Section of District Fisheries Office, Kandhamal, Phulbani on payment of Rs.1000/- from Dt-02.07.2024 to Dt- 08.07.2024.

Sd/- P.Kanhar
District Fisheries Officer, Kandhamal, Phulbani
OIPR-06067/11/0006/2425

GOVERNMENT OF ODISHA
HEALTH & FAMILY WELFARE DEPARTMENT
NOTICE

No.HFW-MEI-MISC-0110-2023/16429/H **Dated: 01.07.2024**

No. E-82:- The following Government Medical College faculties under the OMES cadre are unauthorizedly absent from their duties at their respective place of posting for a long period.

List of faculties who are on long leave & unauthorisedly absent

Sl. No.	Institution	Name of the Faculty and Discipline	DOB	Home Town	Date of entry into Govt. Service	Absence from the Govt. Service since
01	MKCG MCH, Berhampur	Dr. Sushree Sangeeta Kar, Associate Professor, Physiology	18.06.1975	Cuttack	31.03.2001	06.07.2023
02	FM MCH, Balasore	Dr. Manas Ranjan Upadhyaya, Associate Professor, Paediatrics	01.06.1973	Cuttack	04.01.2013	28.06.2023
03	SCB MCH, Cuttack	Dr. Rabi Narayan Satapathy, Assistant Professor, O&G	25.06.1975	Keonjhar	07.04.2001	30.11.2021
04	MKCG MCH, Berhampur	Dr. Laxmikanta Munda, Assistant Professor, Physiology	12.07.1985	Keonjhar	30.10.2019	25.01.2022.
05	MKCG MCH, Berhampur	Dr. Lambata Ravi Kumar, Assistant Professor, General Medicine	02.07.1976	Rayagada	16.09.2003	07.10.2020
06	MKCG MCH, Berhampur	Dr. Chaitali Bose, Assistant Professor, Radio Therapy	12.04.1973	Khurda	30.10.2019	25.05.2021
07	SCB MCH, Cuttack	Dr. ILLA Agarwal, Assistant Professor, O&G	07.04.1981	Khurda	22.07.2013	03.12.2021

Hence, the faculties are hereby noticed to join in their respective place of posting immediately in exigencies of public service, failing which action as deemed proper shall be initiated against them.

The faculties are further directed to submit show cause within seven days of issue of this notice as to why disciplinary proceedings shall not be initiated against them as per OCS(CCA), Rules, 1962.

Sd./- Commissioner-cum-Secretary

GOVERNMENT OF ODISHA
HEALTH & FAMILY WELFARE DEPARTMENT
NOTICE

No.HFW-MEI-MISC-0110-2023/16430/H **Dated: 01.07.2024**

The following Government Medical College faculties under OMES cadre are unauthorizedly absent from their duties at their respective place of posting for more than 05 (five) years.

List of faculties who are on leave & unauthorisedly absent for more than 05 years

Sl. No.	Institution	Name of the faculty, designation and discipline	DOB	Home Town	Date of entry into Govt. Service	Absence from the Govt. Service since
01	PRM MCH, Baripada	Dr. Manjushree Nayak, Professor, Pathology	19.07.1959	Balasore	05.10.1988	29.09.2018
02	PRM MCH, Baripada	Dr. Ranjan Ku. Das, Associate Professor, Anatomy	20.08.1962	Cuttack	25.01.1988	30.01.2018
03	MKCG MCH, Berhampur	Dr. Suneeta Sahu, Assistant Professor, Radio Diagnosis	30.05.1974	Ganjam	14.09.2016	23.11.2018
04	SCB MCH, Cuttack	Dr. Santosh Kumar Behera, Assistant Professor, General Surgery	04.07.1977	Balasore	16.01.2013	15.09.2016
05	MKCG MCH, Berhampur	Dr. Bimarjeet Pradhan, Assistant Professor, ENT	01.07.1979	Mayurbhanj	21.09.2016	26.09.2016
06	SCB MCH, Cuttack	Dr. Sanghamitra Dash, Assistant . Professor, O&G	22.05.1978	Jajpur	04.01.2013	09.05.2018
07	MKCG MCH, Berhampur	Dr. Ramchandra Deo, Assistant Professor, Neurosurgery	08.03.1975	Dhenkanal	30.08.2016	17.10.2016

You are, therefore, directed to submit show cause within seven days of issue of this notice as to why action as deemed proper shall not be taken against you as per Rule-72(2) of the Odisha Service Code.

Sd./- Commissioner-cum-Secretary
OIPR-10001/11/0002/2425

OFFICE OF THE NOTIFIED AREA COUNCIL, KOTPAD

Letter No.: 898/2024 Date: 29.06.2024

Quotation Call Notice

No. C-134:- Sealed quotations are invited from the reputed firms / authorized and credibility dealers having valid & updated GST Registration Certificate, PAN Card for supply of below mentioned items. The last date for receipt of quotation is on 06.07.2024 at 1.00 P.M. The tender will be opened in presence of the quotationers or their authorized agent if present at office chamber undersigned. The rate quoted shall be inclusive of all taxes. The authority reserves the right to reject any or all quotations without assigning any reason there of for supply.

Sl No.	Name of the Item	Qty	Rate Quoted
1	Fire Extinguisher	4	
2	First Aid Box	1	
3	Hand Wash	10	
4	Hand gloves (use and throw)	500 Pcs	
5	Ethanol	20 ltr	
6	Ferric Chloride	2 kg	
7	Filler Paper	10 Packet (each containg 100 paper)	
8	Silica	1Kg	
9	Grease Oil	1 ltr	
10	Extension Coe	1 No.	
11	PH Tablet 9.2	5 No.	
12	A4 Size paper packet	5 packet	
13	Net for Sludge drying bed	1 No.	
14	Screening Basket	2 No.	
15	PPE KIT	8 No.	
16	Safety Shoes	8 No.	
17	Belacha	20 No.	
18	Bleaching Powder	25 Kg	
19	Phenyel	25 Kg	
20	Register Note Book (200 pages)	10 No.	
21	Rain Coat (For ladies)	8 No.	
22	Plastic Floor Mat	1 No.	
23	Steel Spade	10 N	

Sd./- Executive Officer, Kotpad NAC
OIPR-13182/11/0001/2425

OFFICE OF THE EXECUTIVE ENGINEER
Road Construction Department, Road Division, Manoharpur.

e-Procurement Notice
For National Competitive Bidding (2nd Call)
e-Tender Reference No. **RCD/MANOHARPUR/02/2024-25**
दिनांक : **02.07.2024**

1.	Name of the work	Reconstruction Work of Tebo (On NH -75 E) Kotagara-Raigaera-Simda-Halmad-Dindpai-Jante (On Sonua-Pansua-Gudri Road) Road (Total Length-27.150 k.m).
2.	Estimated Cost of Work (in INR)	Rs. 45,11,09,247.66 (Rupees Forty Five Crore Eleven Lakh Nine Thousand Two Hundred Forty Seven and Sixty Six Paise) Only.
3.	Initial Bid Security (Rs. In Lakh)	Rs. 45.11 Lakh (Rupees Forty Five Lakh Eleven Thousand) Only.
4.	Initial Bid Security in the shape of	To be deposited online vide IT Department.
5.	Cost of Bidding Document	Rs. 10,000.00 (Rs. Ten Thousand) Only. To be paid online as per S.O.P uploaded
6.	Time of Completion	18 (Eighteen) Months.
7.	Date of Publication of Tender on Website	11.07.2024 from 10.30 A.M.
8.	Start date of bidding	11.07.2024 from 10.30 A.M.
9.	Last date & Time for online bidding	22.07.2024up to 03.00 P.M.
10.	Type of Bid	Two envelope mode (Technical and Financial Bid)
11.	Last date & time for upload of Bid Security and other documents in online form	Through e-Tender Portal www.jharkhandtender.gov.in (As per SOP issued by Information Technology & e-Governance Department, Govt. of Jharkhand vide letter no. 120, Dated 03.10.2023) 24.07.2024 up to 03.00 P.M.
12.	Date & time for opening of Tender Bid	24.07.2024 at 12.30 P.M. by e-Procurement Cell, Room No.330A, 3rd Floor, Road Construction Department, Jharkhand Mantralaya, Dhurwa, Ranchi.
13.	Name and address of office Inviting tender	Executive Engineer, R.C.D. Road Division, Manoharpur.
14.	Contact no. of Procurement officer	8809665333
15.	Helpline number of e-Procurement cell	0651-2401010

Above information are only indicative, Details NIT, SBD& S.O.P. Memo no. 120 date 03.10.2023 uploaded with Bid Document Published on Tender portal shall be final and mandatory. Details can be seen on website http://jharkhandtender.gov.in

नोट :– Bid Document/SBD के Earnest Money Deposit (EMD)एवं Tender Fee/Cost Bidding Document के प्रावधान SOP/IT विभाग के ज्ञापांक 120 दिनांक 03.10.2023 के प्रावधान के तहत स्वतः संशोधित समझे जायेगे।
2. प्राक्कलन की राशि घट–बढ़ सकती है।

Executive Engineer
R.C.D. Road Division
Manoharpur

PR 328411 West Singhbhum (24-25)_D

THE MUNICIPAL COUNCIL,
DHENKANAL (ODISHA), PIN-759001
E-mail:- dhenkanalm.hud@gmail.com

No.2398 Dated: 30.6.2024

QUOTATION CALL NOTICE

No. C-132:- Quotation call is invited from Registered Service Provider/ Reputed Manpower supply agencies for supply of Manpower to Dhenkanal Municipality for engagement in different services of this Municipality as required time to time on two years contract basis. They are requested to submit their Quotation from 01.07.2024 to 08.07.2024 by 12 Noon through registered post/ speed post/by hand with required documents. Last date of submission of Quotation is 08.07.2024. The same will be opened same date i.e. on dtd. 08.07.2024 at 4.00 P.M.

The security deposit of non-refundable amount of Rs. 12,000.00 (Rupees Twelve Thousand) only in shape of Demand Draft/Bankers Cheque from any Nationalized Bank drawn in favour of "**THE EXECUTIVE OFFICER, DHENKANAL MUNICIPALITY**" payable at Dhenkanal.

The Quotationers have to submit the documents duly filled up along with the attested photo copies of qualifying documents as indicated below for verification.

DOCUMENTS REQUIRMENTS FOR THE TENDERING MANPOWER SERVICE PROVIDER/ AGENCY : -

1. Application Technical-Bid.
2. The registered office or one of the branch offices of the manpower service provider should be located within the jurisdiction of the Dhenkanal District area (copy of labour license to be submitted for proof).
3. Covering Letter on the bidder's letter head.
4. Demand Draft in support of Bid processing fee as applicable.
5. Demand Draft in support of EMD as applicable.
6. Copy of Certificate of Incorporation/Registration of the firm/ agency and also office address should be registered under Shop & Commercial/Establishment Act.
7. Copy of Labour License of minimum 300 Nos. labourers of SPA and concerned district labour license.
8. Copy of GSTIN.
9. Copy of PAN/Aadhar Card.
10. Copies of IT Returns and turnover of Rs. 2.00 Core of last three years (Duly certified by CA).
11. Copy of EPF Certificate and Deposit Challan (ESR) for 100 Nos. worker.
12. Copy of ESI Registration Certificate.
13. Copy of bank details (Cancel Cheque/Mandate Form).
14. Copy of ISO Certification i.e. ISO: 9001, SA 8000, 20000, 22000, 27001, 45001, 30500, CMMI level 3 & 5 (preference to be given).
15. Copies of the financial statements along with balance sheet for the last three years (2020-21, 2021-22, 2022-23). (Duly certified by CA)
16. Copies of work orders from the previous organizations towards providing services during last three years.
17. Undertaking regarding non-blacklisting on bidder's letter head.
18. Undertaking regarding non-pending of any judicial proceedings (On bidder's letter head).

Sd./- Executive Officer
Dhenkanal Municipality
OIPR-13146/11/0005/2425

Your classified advertisement published in Dharitri will be listed free in Dharitri online edition :
www.dharitri.com

ଠିକାଦାରଙ୍କ ଉପରେ ରହୁନି ଅଧିକାରୀଙ୍କ କର୍ତ୍ତୃତ୍ୱ

ବାସୁଦେବପୁର,୨।୭(ନାରାୟଣ ପ୍ରସାଦ ବାରିକ୍)

ବାସୁଦେବପୁର ପୂର୍ତ୍ତ ବିଭାଗ କାର୍ଯ୍ୟାଳୟ।

ବାସୁଦେବପୁରରେ ଗତ କିଛିବର୍ଷ ଧରି ବିଭିନ୍ନ ସରକାରୀ କାର୍ଯ୍ୟାଳୟରେ କର୍ମଚାରୀ ଓ ଅଧିକାରୀଙ୍କ ସଂଖ୍ୟା କମି କମି ଯାଉଥିବା ବେଳେ ବିଭାଗ ଅଧୀନରେ ଆସୁଥିବା କାର୍ଯ୍ୟକୁ ତଦାରଖ କରାଯାଇପାରୁ ନାହିଁ। ଏହାର ଏକ ଜ୍ୱଳନ୍ତ ଉଦାହରଣ ହେଉଛି ବାସୁଦେବପୁର ପୂର୍ତ୍ତ ବିଭାଗ କାର୍ଯ୍ୟାଳୟ। ବାଲିନଗର ଛକ ନିକଟରେ ଥିବା ଏହି କାର୍ଯ୍ୟାଳୟରେ ଜଣେ ଏସ୍‌ଡିଓ ଏବଂ ୩ ଯନ୍ତ୍ରୀ ପଦବୀ ଥିବାବେଳେ ବର୍ତ୍ତମାନ ସମସ୍ତ ପଦବୀ ଖାଲି ପଡ଼ିଛି। ୨୦୨୩ ନଭେମ୍ବରଠାରୁ ଏସ୍‌ଡିଓ ପଦବୀ ଫାଙ୍କା ପଡ଼ିଛି। ଏଠାରେ କାର୍ଯ୍ୟରତ ଏସ୍‌ଡିଓ ଅବସର ନେବା ପରେ ସ୍ଥାୟୀ ଏସ୍‌ଡିଓ ନାହାନ୍ତି। ପୂର୍ବରୁ ୨ ଯନ୍ତ୍ରୀ ପଦବୀ ଖାଲି ପଡ଼ିଥିଲା। ୨୦୨୩ ନଭେମ୍ବରରେ ଅନ୍ୟ ଜଣେ ଯନ୍ତ୍ରୀ ଅବସର ନେବା ପରେ ତାହା ମଧ୍ୟ ଖାଲିପଡ଼ିଛି। ସାମୟିକ ଭାବେ ଚାନ୍ଦବାଲି ପୂର୍ତ୍ତ ବିଭାଗର ଏସ୍‌ଡିଓ ଏବଂ ଜଣେ ଯନ୍ତ୍ରୀ ବାସୁଦେବପୁର ବିଭାଗର ଦାୟିତ୍ୱ ଅସ୍ଥାୟୀ ଭାବେ ବୁଝୁଛନ୍ତି। ବାସୁଦେବପୁରରୁ ଚାନ୍ଦବାଲିର ଦୂରତା ପ୍ରାୟ ୭୦ କି.ମି.ରୁ ଊର୍ଦ୍ଧ୍ୱ। ଚାନ୍ଦବାଲିର ଏସ୍‌ଡିଓ ଓ ଯନ୍ତ୍ରୀ ବାସୁଦେବପୁରରେ ନିର୍ମାଣାଧୀନ ପ୍ରକଳ୍ପ ତଦାରଖ କରିବା କଷ୍ଟକର ହେଉଥିବା ସହ ସେମାନଙ୍କୁ ମଧ୍ୟ ଏଠାରେ ଦେଖିବାକୁ ମିଳୁନାହିଁ। ଏଠାରେ କାର୍ଯ୍ୟକାରୀ ହେଉଥିବା ପ୍ରକଳ୍ପଗୁଡ଼ିକର କାର୍ଯ୍ୟ ତଦାରଖ ଠିକ୍ ଭାବେ ହେଉନାହିଁ। ଫଳରେ ଏହାର ସୁଯୋଗରେ ଠିକାଦାରମାନେ ନିମ୍ନମାନର ଓ ମନମୁଖୀ କାର୍ଯ୍ୟ କରି ମୁନାଫା ଉଠାଉଛନ୍ତି। ଠିକାଦାରଙ୍କ କାର୍ଯ୍ୟ ଉପରେ ବିଭାଗୀୟ ଅଧିକାରୀଙ୍କ କର୍ତ୍ତୃତ୍ୱ ରହୁ ନ ଥିବାରୁ ନିର୍ମାଣାଧୀନ ରାସ୍ତା, ପୋଲର ସ୍ଥାୟିତ୍ୱ ନେଇ ପ୍ରଶ୍ନବାଚୀ ସୃଷ୍ଟି ହୋଇଛି।

ଏବେ କମାରଗାଁ–ବାଲିମେଦ, ବେକମୋଡ଼ି–ଆରୁହା, ଇଚ୍ଛାପୁର–ବାସୁଦେବପୁର, ବାସୁଦେବପୁର–ବାଲିଛନ୍ଦା ଘାଟ ରାସ୍ତାର ପ୍ରଶସ୍ତୀକରଣ ତଥା ରାସ୍ତା ନିର୍ମାଣ କାର୍ଯ୍ୟ ଚାଲୁଥିବା ବେଳେ ବିଭାଗୀୟ ଅଧିକାରୀମାନେ ଠିକ୍ ଭାବେ ଓ ନିୟମିତ ତଦାରଖ କରୁନାହାନ୍ତି। ରାସ୍ତାର ସୁରକ୍ଷା ପାଇଁ କମାରଗାଁ–ବାଲିମେଦ ରାସ୍ତାର ସାଇଡ୍‌ୱାଲ ନିର୍ମାଣ କାର୍ଯ୍ୟ ଅତ୍ୟନ୍ତ ନିମ୍ନମାନର ହେଉଥିବା ବେଳେ ଏହି ଗାଡ଼୍‌ୱାଲ ପାଖରୁ ମାଟି ଖୋଳି ରାସ୍ତା ପାଖ ଖାଲ ପୂରଣ କରାଯାଉ ଥିବାରୁ ଏହାର ସ୍ଥାୟିତ୍ୱକୁ ନେଇ ପ୍ରଶ୍ନ ଉଠିଛି। ଅନ୍ୟ ରାସ୍ତାଗୁଡ଼ିକରେ ମଧ୍ୟ ଠିକ୍ ଭାବେ ତଦାରଖ ହେଉ ନ

ବାସୁଦେବପୁର ପୂର୍ତ୍ତ ଓ ଜଳସେଚନ ବିଭାଗ

- ଖାଲିପଡ଼ିଛି ଏସ୍‌ଡିଓ, ଯନ୍ତ୍ରୀ ପଦବୀ
- ତଦାରଖ ହେଉନି ପ୍ରକଳ୍ପ କାର୍ଯ୍ୟ

ଥିବାରୁ ଠିକାଦାର ମନଇଚ୍ଛା ନିମ୍ନମାନର କାର୍ଯ୍ୟ କରୁଥିବା ଦେଖିବାକୁ ମିଳୁଛି। ସେହିପରି ମନ୍ତେଇ ନଦୀର ଚାରିବାଟିଆ, କରଞ୍ଜଆଡ଼ିଆ ଘାଟ ନିକଟରେ ପୋଲ ନିର୍ମାଣ କାର୍ଯ୍ୟ ଆରମ୍ଭ ହୋଇଥିବା ବେଳେ ସ୍ଥାୟୀ ଏସ୍‌ଡିଓ ଓ ଯନ୍ତ୍ରୀ ନ ଥିବାରୁ ତଦାରଖ କରାଯାଇପାରୁ ନାହିଁ।

ବାସୁଦେବପୁର ଜଳସେଚନ ବିଭାଗର ଅବସ୍ଥା ମଧ୍ୟ ତଦୃପ। ୧ ବର୍ଷରୁ ଊର୍ଦ୍ଧ୍ୱ ହେବ ଏଠାରେ ଏସ୍‌ଡିଓ ପଦବୀ ଖାଲିପଡ଼ିଛି। ସେହିପରି ଯନ୍ତ୍ରୀ ପଦବୀ ମଧ୍ୟ ଖାଲି ପଡ଼ିଥିବାରୁ ନିର୍ମାଣାଧୀନ ପ୍ରକଳ୍ପ ଠିକ୍ ରୂପରେଖ ନେଇପାରୁ ନାହିଁ। ବାସୁଦେବପୁର ସମୁଦ୍ର ତଟବର୍ତ୍ତୀ ଅଞ୍ଚଳ। ଏହାର ସଂଖ୍ୟାଧିକ ପଞ୍ଚାୟତର ସୀମା ସିଧାସଳଖ ବଙ୍ଗୋପସାଗରକୁ ଭେଦ କରିଥିବା ବେଳେ ଐତିହାସିକ ଇଷ୍ଟକୋଷ୍ଟ କେନାଲ ମଧ୍ୟ ବାସୁଦେବପୁର ମଧ୍ୟଭାଗ ଦେଇ କୋଲକାତାର ହୁଗୁଳି ପର୍ଯ୍ୟନ୍ତ ଲମ୍ବିଛି। ଏହାର ସୁରକ୍ଷା ଓ ବଙ୍ଗୋପସାଗର କୂଳେ କୂଳେ ଥିବା ଲୁଣାବନ୍ଧର ସୁରକ୍ଷା ଦାୟିତ୍ୱ ଜଳସେଚନ ବିଭାଗ ଅଧୀନରେ ରହୁଥିବା ବେଳେ ବାସୁଦେବପୁର ଜଳସେଚନ ବିଭାଗର ଏସ୍‌ଡିଓ ପଦବୀ ବର୍ଷେରୁ ଊର୍ଦ୍ଧ୍ୱ ଖାଲିପଡ଼ିବା ନେଇ ଜନଅସନ୍ତୋଷ ଦେଖାଦେଇଛି। ଏ ସମ୍ପର୍କରେ ଭଦ୍ରକ ଜିଲାର ଅଧୀକ୍ଷଣ ଯନ୍ତ୍ରୀ(ଏସ୍‌ଇ) ଦୀପକ କୁମାର ପାଣିଗ୍ରାହୀଙ୍କୁ ପଚାରିବାରୁ ବାସୁଦେବପୁରସ୍ଥିତ ପୂର୍ତ୍ତ ବିଭାଗ କାର୍ଯ୍ୟାଳୟରେ ଦୀର୍ଘଦିନ ଧରି ଏସ୍‌ଡିଓ ଏବଂ ୩ ଯନ୍ତ୍ରୀ ପଦବୀ ଖାଲି ପଡ଼ିଥିବାରୁ ଉନ୍ନୟମୂଳକ କାର୍ଯ୍ୟ ତଦାରଖରେ ବାଧା ଉପୁଜୁଥିବା ସ୍ୱୀକାର କରିଥିଲେ। ଏହି ପଦବୀ ପୂରଣ ପାଇଁ ପୂର୍ବରୁ ବିଭାଗୀୟ ଉଚ୍ଚ କର୍ତ୍ତୃପକ୍ଷଙ୍କ ସହ ଜିଲାପାଳଙ୍କୁ ଅବଗତ କରାଯାଇଛି। ଏହାସହ ଉଚ୍ଚଶିକ୍ଷା, କ୍ରୀଡ଼ା ଓ ଯୁବ ବ୍ୟାପାର ବିଭାଗ ମନ୍ତ୍ରୀ ସୂର୍ଯ୍ୟବଂଶୀ ସୂରଜଙ୍କୁ ଏ ବାବଦରେ ଅବଗତ କରିଛନ୍ତି। ଏହି ପଦବୀ ସମେତ ଜିଲାର ବିଭିନ୍ନ ବିଭାଗରେ ଖାଲି ପଡ଼ିଥିବା ପଦବୀ ପୂରଣ ପାଇଁ ରାଜ୍ୟ ସରକାରଙ୍କ ବିଭାଗୀୟ ମନ୍ତ୍ରୀଙ୍କ ସହ ଆଲୋଚନା କରି ସମାଧାନ କରାଯିବ ବୋଲି ପ୍ରତିଶ୍ରୁତି ଦେଇଛନ୍ତି।

'ଡାକ୍ତର ହେଉଛନ୍ତି ଦ୍ୱିତୀୟ ଈଶ୍ୱର'

ଚିକିତ୍ସକ ଦିବସ ପାଳନ ଅବସରରେ ଉପସ୍ଥିତ ଅତିଥି ଓ ଡାକ୍ତର।

ଭଦ୍ରକ,୨।୭(ସନାତନ ରାଉତ/ ରବିନାରାୟଣ ଖିଲାର)

ଭାରତୀୟ ଚିକିତ୍ସକ ସଂଘ ଭଦ୍ରକ ଶାଖା ପକ୍ଷରୁ ଜାତୀୟ ଚିକିତ୍ସକ ଦିବସ ଶହୀଦ ସ୍ମୃତି ଭବନଠାରେ ପାଳିତ ହୋଇଯାଇଛି। ଭଦ୍ରକ ବିଧାୟକ ସିତାଂଶୁ ଶେଖର ମହାପାତ୍ର ମୁଖ୍ୟଅତିଥି ଭାବେ ଯୋଗଦେଇ ଡାକ୍ତରଙ୍କୁ ଦ୍ୱିତୀୟ ଈଶ୍ୱର ଭାବେ ବର୍ଣ୍ଣନା କରିବା ସହ ସେମାନେ ରୋଗୀମାନଙ୍କ ପ୍ରତି ଅଧିକ ପ୍ରତିବଦ୍ଧତାର ସହ ଚିକିତ୍ସା କରିବା ଆବଶ୍ୟକ ବୋଲି କହିଥିଲେ। ଡା. ପିକେ ଦାଶ, ଡା. ସତ୍ୟସ୍ୱରୂପ ପଟ୍ଟନାୟକ, ଶାଖାର ସଭାପତି ଡା. ରବୀନ୍ଦ୍ର କୁମାର ନାୟକ, ଉପଦେଷ୍ଟା ଡା. ହରେକୃଷ୍ଣ ନାୟକ, ଡା. ଝସକେତନ ମହାନ୍ତି, ସମ୍ପାଦକ ଡା. ରଞ୍ଜିତ କୁମାର ଖଟୁଆ, ଡା. ଭଗବାନ ଦୀକ୍ଷିତ ପ୍ରମୁଖ ବକ୍ତବ୍ୟ ରଖିଥିଲେ। ଗେଲପୁରରେ ନିର୍ମାଣ ସରିଥିବା ନୂଆ ଡାକ୍ତରଖାନାକୁ ମୁଖ୍ୟ ଚିକିତ୍ସାଳୟ ସ୍ଥାନାନ୍ତର ସହ ଯଥାଶୀଘ୍ର ଭଦ୍ରକରେ ମେଡିକାଲ କଲେଜ ସ୍ଥାପନ ପାଇଁ ଦାବି ଉପସ୍ଥାପନ କରିଥିଲେ।

ଏହି ଅବସରରେ ସମାଜସେବା ପାଇଁ ଡା. ସୁଧୀରଞ୍ଜନ ନାୟକ, ପ୍ରଫୁଲ୍ଲ କୁମାର ନନ୍ଦ, ରଜତ କୁମାର ସାହୁ, ରତିକାନ୍ତ ବଳ, ମିନତି ମହାନ୍ତି ଓ ସସ୍ମିତା ମଲ୍ଲିକଙ୍କୁ ସମ୍ବର୍ଦ୍ଧିତ କରାଯାଇଥିଲା। ଡା. ଧନଞ୍ଜୟ ପଣ୍ଡା ଅତିଥିମାନଙ୍କୁ ସ୍ୱାଗତ କରିଥିବା ବେଳେ ଡା. ଭାଗ୍ୟଶ୍ରୀ ପଣ୍ଡା ଅତିଥି ପରିଚୟ ଦେଇଥିଲେ। ବହୁ ଚିକିତ୍ସକ, ବୁଦ୍ଧିଜୀବୀ ଓ ରୋଟାରୀ କ୍ଲବର ସଦସ୍ୟ କାର୍ଯ୍ୟକ୍ରମରେ ଉପସ୍ଥିତ ଥିଲେ।

ସଂକ୍ଷେପରେ

ସ୍କୁଲରେ ପଶି ପ୍ରଧାନଶିକ୍ଷକଙ୍କୁ ଗାଳିଗୁଳଜ ଅଭିଯୋଗ

ତିହିଡ଼ି,୨।୭(ସଞ୍ଜିତ ବଳ)

ଭଦ୍ରକ ଜିଲା ତିହିଡ଼ି ଥାନା ଅଧୀନ ବିଲଣା ପଞ୍ଚାୟତର ଲଞ୍ଜାତର ପ୍ରାଥମିକ ସ୍କୁଲର ପ୍ରଧାନଶିକ୍ଷକଙ୍କୁ ସୋମବାର ଜଣେ ଯୁବକ ଗାଳିଗୁଳଜ କରିଥିବା ନେଇ ଅଭିଯୋଗ ହୋଇଛି। ଏନେଇ ପ୍ରଧାନଶିକ୍ଷକ ସନ୍ତୋଷ କୁମାର ସିଂଙ୍କ ଅଭିଯୋଗକ୍ରମେ ପୋଲିସ ଗାଳିଗୁଳଜ କରିଥିବା ଲଞ୍ଜାତର ଗ୍ରାମର ସତ୍ୟାନନ୍ଦ ଦାସଙ୍କ ନାଁରେ ଏକ ମାମଲା(ନଂ.୩୧୪/୨୪) ରୁଜୁ କରି ଘଟଣାର ତଦନ୍ତ ଚଳାଇଛି। ପ୍ରଧାନଶିକ୍ଷକ ସିଂ ଅଭିଯୋଗରେ ଦର୍ଶାଇଛନ୍ତି ଯେ, ସେ ସ୍କୁଲରେ ଥିବାବେଳେ ସତ୍ୟାନନ୍ଦ ନିଶାସକ୍ତ ଅବସ୍ଥାରେ ସ୍କୁଲ ଭିତରକୁ ପଶିଥିଲେ। ସେଠାରେ ସେ ତାଙ୍କୁ ଗାଳିଗୁଳଜ କରିବା ସହ ବିଭିନ୍ନ ଧମକ ଦେଇଥିଲେ। ତେବେ ନୂତନ ଆପରାଧିକ ଆଇନ ଲାଗୁ ହେବା ପରେ ଏହା ଥାନାରେ ପ୍ରଥମ ମକଦ୍ଦମା ବୋଲି ଆଇଆଇସି ପ୍ରସନ୍ନ କୁମାର ନାୟକ କହିଛନ୍ତି।

ମାରଣାସ୍ତ୍ର ଦେଖାଇ ଚନ୍ଦନ ଗଛ କାଟିନେଲେ

ବାରିପଦା(ନୀଳାଦ୍ରି ବିହାରୀ ଦଣ୍ଡପାଟ)/ ଖୁଣ୍ଟା(ଦେବରଞ୍ଜନ ବେହେରା),୨।୭

ମୟୂରଭଞ୍ଜ ଜିଲା ଖୁଣ୍ଟା ଥାନା ଅଧୀନ ବାରୁଡିହୀ ଗ୍ରାମର ଜଣେ ବୃଦ୍ଧାଙ୍କୁ ମାରଣାସ୍ତ୍ର ଦେଖାଇ ତାଙ୍କ ବାଡ଼ିରୁ କେତେଜଣ ଲୋକ ଚନ୍ଦନ ଗଛ କାଟି ନେଇଛନ୍ତି। ବୃଦ୍ଧା ହୀରାମଣି ମୁର୍ମୁ ଥାନାରେ ଅଭିଯୋଗ କରିବା ପରେ ପୋଲିସ ମାମଲା(ନଂ.୨୨୫/୨୪)ରୁଜୁ କରି ଚୁପ୍ ହୋଇ ବସିଛି। ଅଭିଯୋଗ ପାଇ ମଧ୍ୟ ବନ ବିଭାଗ କିଛି ପଦକ୍ଷେପ ଗ୍ରହଣ କରି ନ ଥିବା ହୀରାମଣି ଅଭିଯୋଗ କରିଛନ୍ତି। ତେବେ ଗ୍ରାମବାସୀ ଓ ବୃଦ୍ଧାଙ୍କ ମଧ୍ୟରେ ଗୋଚର ଜମି ଜବରଦଖଲକୁ ନେଇ ଏଭଳି ଘଟଣା ଘଟିଥିବା ପୋଲିସର ପ୍ରାଥମିକ ତଦନ୍ତରୁ ଜଣାପଡିଛି। ଏ ନେଇ ଉଭୟ ପକ୍ଷକୁ ଡକାଇ ତଦନ୍ତ କରାଯିବ ବୋଲି ଆଇଆଇସି ସୁଜାତା ଖମାରୀ ପ୍ରକାଶ କରିଛନ୍ତି ।

ପୌରାଧକ୍ଷାଙ୍କ କାର୍ଯ୍ୟାଳୟରେ ତାଲା ପକାଇଲେ କାଉନସିଲର

ଭଦ୍ରକ,୨।୭ (ସନାତନ ରାଉତ)

ସିଟି ଡିଏସ୍‌ପି ଅଂଶୁମାନ ଦ୍ୱିବେଦୀ କାଉନସିଲରମାନଙ୍କ ସହ ଆଲୋଚନା କରୁଛନ୍ତି।

ଭଦ୍ରକ ପୌରପାଳିକାର କେତେକ ୱାର୍ଡରେ ହୋଇଥିବା କାର୍ଯ୍ୟର ବିଲ୍ କରାଯିବା ନେଇ ପ୍ରଶାସନ ପକ୍ଷରୁ ଦିଆଯାଇଥିବା ପ୍ରତିଶ୍ରୁତି ପୂରଣ ନ ହେବାରୁ କଂଗ୍ରେସ କାଉନସିଲରମାନେ ପ୍ରତିବାଦ ଜଣାଇଛନ୍ତି। ସୋମବାର ରାତିରେ ସେମାନେ ପୌରାଧକ୍ଷାଙ୍କ କାର୍ଯ୍ୟାଳୟରେ ତାଲା ପକାଇ ଦେଇଥିଲେ। ମଙ୍ଗଳବାର ପ୍ରଶାସନ ଉପସ୍ଥିତିରେ ପୌରାଧକ୍ଷାଙ୍କ କାର୍ଯ୍ୟାଳୟରେ ପଡ଼ିଥିବା ତାଲା ଭଙ୍ଗାଯାଇଛି।

ବିଲ୍ କରାଯାଇ ନ ଥିବା ପ୍ରତିବାଦରେ କଂଗ୍ରେସ କାଉନସିଲରମାନେ ଗତ ଜୁନ୍ ୨୪ରେ ଧାରଣା ଦେଇଥିଲେ। ସେତେବେଳେ ସିଟି ଡିଏସ୍‌ପି ଅଂଶୁମାନ ଦ୍ୱିବେଦୀ, ପୌର ନିର୍ବାହୀ ଅଧିକାରୀ ଦେବୀପ୍ରସାଦ ମହାନ୍ତି, ପୁରୁଣାବଜାର ଥାନାଧିକାରୀ ନିରୋଜ କୁମାର ସାମଲ ଧାରଣାରତ କାଉନସିଲରଙ୍କ ସହ ଆଲୋଚନା କରି ୨୮ ତାରିଖ ମଧ୍ୟରେ ବିଲ୍ କରାଯିବ ବୋଲି ପ୍ରତିଶ୍ରୁତି ଦେବା ପରେ ଧାରଣା ପ୍ରତ୍ୟାହୃତ ହୋଇଥିଲା। କିନ୍ତୁ ପ୍ରତିଶ୍ରୁତି ମୁତାବକ ବିଲ୍ ହୋଇ ନ ଥିବାରୁ କଂଗ୍ରେସ କାଉନସିଲରମାନେ ପୌରାଧକ୍ଷାଙ୍କ କାର୍ଯ୍ୟାଳୟରେ ତାଲା ପକାଇ ଦେଇଥିଲେ। ମଙ୍ଗଳବାର ଲୋକଙ୍କ କାର୍ଯ୍ୟରେ ବାଧା ସୃଷ୍ଟି ହେବାରୁ ପୌରାଧକ୍ଷାଙ୍କ କାର୍ଯ୍ୟାଳୟରେ ତାଲା ପକାଇଥିବା ପୌର ନିର୍ବାହୀ ଅଧିକାରୀ ମହାନ୍ତି ଥାନାକୁ ଜଣାଇଥିଲେ। ପରେ ସିଟି ଡିଏସ୍‌ପି ଦ୍ୱିବେଦୀ ଓ ତହସିଲଦାର ପ୍ରିୟଦର୍ଶୀ ସଂଗ୍ରାମ କେଶରୀ ଖୁଣ୍ଟିଆ ପୋଲିସ ଫୋର୍ସ ସହ ପହଞ୍ଚି ତାଲା ଭାଙ୍ଗିଥିଲେ। ତାଲା ଭାଙ୍ଗିବା ସମୟରେ ୧୭ ନଂ. ୱାର୍ଡର କଂଗ୍ରେସ କାଉନସିଲର ଫରିୟାଦ୍ ଖାଁ ବିଲ୍ ହେବା ପରେ ତାଲା ଖୋଲାଯିବ ବୋଲି ଯୁକ୍ତିତର୍କ କରିଥିବା ଦେଖାଯାଇଥିଲା। ଦିଆଯାଇଥିବା ପ୍ରତିଶ୍ରୁତି ପୂରଣ ହୋଇ ନ ଥିବା ପ୍ରଶାସନକୁ ଜଣାଇବା ପରେ କୌଣସି ପଦକ୍ଷେପ ନିଆ ନ ଯିବାରୁ ତାଲା ପକାଇଥିଲେ ବୋଲି କହିଛନ୍ତି।

- ପ୍ରତିଶ୍ରୁତି ପୂରଣ ନ ହେବାରୁ ପ୍ରତିବାଦ
- ପ୍ରଶାସନ ଉପସ୍ଥିତିରେ ଭଙ୍ଗାଗଲା

ପ୍ରକାଶଥାଉ କି, ପୂର୍ବରୁ କଂଗ୍ରେସ କାଉନସିଲରଙ୍କ ୱାର୍ଡରେ ହୋଇଥିବା କାମର ବିଲ୍ ହୋଇ ନ ଥିବା ପ୍ରତିବାଦରେ ପରିଷଦମାନେ ପୌରପାଳିକା ଫାଟକ ଆଗରେ ଧାରଣାରେ ବସିଥିଲେ। ପୌରାଧକ୍ଷା ଆକ୍ରୋଶ ରଖି ବିଲ୍ କରୁ ନ ଥିବାରୁ ଠିକାଦାରମାନେ ବାକି ରହିଥିବା କାମ କରୁନାହାନ୍ତି ବୋଲି କଂଗ୍ରେସ କାଉନସିଲରମାନେ ଅଭିଯୋଗ କରିଥିଲେ।

ନଡ଼ିଆ ଗଛକୁ କେନ୍ଦ୍ରକରି ବାପ, ପୁଅଙ୍କୁ ଆକ୍ରମଣ

ତିହିଡ଼ି,୨।୭(ସଞ୍ଜିତ ବଳ)

ତିହିଡ଼ି ଥାନା ଅଧୀନ ବୋଡ଼କ ପଞ୍ଚାୟତର ଅଣ୍ଡରାଇ ଗ୍ରାମରେ ଏକ ନଡ଼ିଆ ଗଛକୁ କେନ୍ଦ୍ରକରି ଗୋଟିଏ ପରିବାରର ବାପ, ପୁଅଙ୍କୁ ମରଣାନ୍ତକ ଆକ୍ରମଣ କରାଯାଇଛି। ଆକ୍ରମଣରେ ପୁଅ ଶ୍ରୀଧର ଜେନା(୨୩) ଗୁରୁତର ହୋଇ କଟକ ବଡ଼ ଡାକ୍ତରଖାନାରେ ଚିକିତ୍ସାଧୀନ ଥିବାବେଳେ ବାପ ଶିବପ୍ରସାଦ ଜେନା(୪୮) ଆହତ ହୋଇଛନ୍ତି। ଶିବପ୍ରସାଦ ଏନେଇ ସୋମବାର ତିହିଡ଼ି ଥାନାରେ ଅଭିଯୋଗ କରିବା ପରେ ପୋଲିସ ଏକ ମାମଲା (ନଂ.୩୧୨/୨୪) ରୁଜୁ କରିଛି। ସାଇଣ୍ଟିଫିକ ଟିମ୍ ସହ ତିହିଡ଼ି ଥାନା ଆଇଆଇସି ପ୍ରସନ୍ନ କୁମାର ନାୟକ ଘଟଣାସ୍ଥଳକୁ ଯାଇ ତଦନ୍ତ କରିଛନ୍ତି।

ଘଟଣାରୁ ଜଣାଯାଇଛି ଯେ ଶିବପ୍ରସାଦ ଓ ତାଙ୍କ ଭାଇ ଦେବେନ୍ଦ୍ରଙ୍କ ପରିବାର ମଧ୍ୟରେ ଜମିଜମାକୁ ନେଇ ପୂର୍ବରୁ ଶତ୍ରୁତା ଥିଲା। ରବିବାର ଅପରାହ୍ନରେ ଏକ ନଡ଼ିଆ ଗଛକୁ ନେଇ ଉଭୟ ପରିବାର ମଧ୍ୟରେ ଗଣ୍ଡଗୋଳ ହୋଇଥିଲା। ଦେବେନ୍ଦ୍ରଙ୍କ ପରିବାରର କେତେଜଣ ସଦସ୍ୟ ଶିବପ୍ରସାଦଙ୍କୁ ବାଡ଼ି ଓ ଲୁହାଛଡ଼ରେ ଆକ୍ରମଣ କରିଥିଲେ। ଶିବପ୍ରସାଦ ଏହାକୁ ଅଟକାଇବା ସମୟରେ ତାଙ୍କ ହାତ ଭାଙ୍ଗି ଯାଇଥିଲା। ପାଟିଚୁଣ୍ଡ ଶୁଣି ଶ୍ରୀଧର ଘର ବାହାରକୁ ଆସିବାରୁ ସେମାନେ ସଂଘବଦ୍ଧ ଭାବେ ଲୁହାଛଡ଼ରେ ତାଙ୍କ ମୁଣ୍ଡକୁ ଆକ୍ରମଣ କରିଥିଲେ। ଶ୍ରୀଧର ଗୁରୁତର ହୋଇ ଚେତାଶୂନ୍ୟ ହୋଇଥିଲେ। ଉଭୟ ବାପ, ପୁଅଙ୍କୁ ଚିକିତ୍ସା ପାଇଁ ତିହିଡ଼ି ଡାକ୍ତରଖାନାରେ ଭର୍ତ୍ତି କରାଯାଇଥିଲା। ଶ୍ରୀଧରଙ୍କ ଅବସ୍ଥା ସଙ୍କଟାପନ୍ନ ହେବାରୁ ତାଙ୍କୁ ଭଦ୍ରକ ଓ ପରେ କଟକ ବଡ଼ ଡାକ୍ତରଖାନାକୁ ସ୍ଥାନାନ୍ତର କରାଯାଇଥିଲା। ଶ୍ରୀଧର ଏବେ କୋମାରେ ଥିବା ଜଣାଯାଇଛି। ଅପରପକ୍ଷରୁ ମାନସୀ ଜେନାଙ୍କ ପାଲଟା ଅଭିଯୋଗକ୍ରମେ ପୋଲିସ ଅନ୍ୟ ଏକ ମାମଲା (ନଂ.୩୧୩/୨୪) ରୁଜୁ କରିଛି।

ଜିଆର୍‌ଏସ୍‌ଙ୍କ ନିଯୁକ୍ତିକୁ ନେଇ ବିବାଦ

ବାସୁଦେବପୁର,୨।୭(ନାରାୟଣ ପ୍ରସାଦ ବାରିକ୍)

ବ୍ଲକ କାର୍ଯ୍ୟାଳୟର ବିଭିନ୍ନ ବିଭାଗରେ ତାଲା ପକାଇଲେ କଂଗ୍ରେସ କର୍ମୀ

ବାସୁଦେବପୁର ବ୍ଲକରେ ନୂତନ କରି ଯୋଗ ଦେଇଥିବା ୨୧ଜଣ ଜିଆର୍‌ଏସ୍ (ଗ୍ରାମରୋଜଗାର ସେବକ)ଙ୍କୁ ବିଭିନ୍ନ ପଞ୍ଚାୟତରେ କାର୍ଯ୍ୟ କରିବା ପାଇଁ ବ୍ଲକ ପକ୍ଷରୁ ନିଯୁକ୍ତିକୁ ନେଇ ବିବାଦ ଉପୁଜିଛି। ଏହାକୁ ନେଇ କଂଗ୍ରେସ କର୍ମୀ, ସମର୍ଥକ, କେତେଜଣ ସରପଞ୍ଚ ଓ ସମିତିସଭ୍ୟ ବ୍ଲକ ଅଫିସ୍‌ରେ ତାଲା ପକାଇଥିଲେ। ଫଳରେ କିଛି ସମୟ ପାଇଁ ବ୍ଲକ କାର୍ଯ୍ୟ ଅଚଳ ହୋଇପଡ଼ିଥିଲା। ବ୍ଲକ ଅଫିସ୍ ପକ୍ଷରୁ ସୂଚନା ଦେବା ପରେ ବାସୁଦେବପୁର ପୋଲିସ ପହଞ୍ଚି ବୁଝାଶୁଝା କରିଥିଲା। କାର୍ଯ୍ୟାଳୟରେ ତାଲା ପକାଇଥିବା ବ୍ୟକ୍ତି ଓ ବିଡିଓଙ୍କ ମଧ୍ୟରେ ଆଲୋଚନା କରାଯାଇଥିଲା। ତାଲା ଖୋଲିବା ପରେ ସ୍ଥିତି ସ୍ୱାଭାବିକ ହୋଇଥିଲା।

ତିହିଡ଼ି, ଚାନ୍ଦବାଲି ଓ ଭଦ୍ରକ ବ୍ଲକରୁ ବଦଳି ହୋଇ ଆସିଥିବା ୨୧ ଜିଆର୍‌ଏସ୍‌ଙ୍କୁ ବାସୁଦେବପୁର ବ୍ଲକର ବିଭିନ୍ନ ପଞ୍ଚାୟତରେ କାର୍ଯ୍ୟ କରିବା ପାଇଁ ନିଯୁକ୍ତିକୁ ନେଇ ଏହି ବିବାଦ ଦେଖାଦେଇଛି। ଏହି ନିଯୁକ୍ତି ଠିକ୍ ଭାବେ ହୋଇ ନ ଥିବା ତଥା ଦଳୀୟ ଭିତ୍ତିରେ କରାଯାଇଥିବା ଅଭିଯୋଗ ହୋଇଛି। କଂଗ୍ରେସ କର୍ମୀ, ସମର୍ଥକ, ସରପଞ୍ଚ ଓ ସମିତିସଭ୍ୟ ବ୍ଲକ ପରିସର ବିଭିନ୍ନ ଦପ୍ତରରେ ତାଲା ପକାଇ ହୋହଲ୍ଲା କରିଥିଲେ। ଫଳରେ ସେଠାରେ ଉତ୍ତେଜନାମୂଳକ ସ୍ଥିତି ଦେଖାଦେଇଥିଲା। ଏ ସମ୍ପର୍କରେ ବିଡିଓ ସଞ୍ଜୀବ କୁମାର ସାହୁଙ୍କୁ ପଚାରିବାରୁ ଏହି ବିବାଦର ସମାଧାନ କରାଯାଉଛି ଏବଂ ବ୍ଲକ କାର୍ଯ୍ୟାଳୟରେ ତାଲା ପକାଯାଉଥିବା ଜାଣି ସେ ପୋଲିସକୁ ଅବଗତ କରିଥିଲେ ବୋଲି କହିଛନ୍ତି।

ଧାମରା ବନ୍ଦରକୁ ଗୋଲ୍ଡେନ ପିକକ୍ ବୃତ୍ତିଗତ ଓ ସୁରକ୍ଷା ପୁରସ୍କାର

ଭଦ୍ରକ,୨।୭(ସନାତନ ରାଉତ)

ବେଙ୍ଗାଲୁରୁଠାରେ ଇନ୍‌ଷ୍ଟିଚ୍ୟୁଟ ଅଫ୍ ଡାଇରେକ୍ଟରସ୍ (ଆଇଓଡି) ଦ୍ୱାରା ଅନୁଷ୍ଠିତ ପରିବେଶ ପରିଚାଳନା ଏବଂ ଜଳବାୟୁ ପରିବର୍ତ୍ତନର ୨୫ତମ ଅନ୍ତର୍ଜାତୀୟ ସମ୍ମିଳନୀରେ ଆଦାନୀ ଧାମରା ବନ୍ଦରକୁ ଚଳିତବର୍ଷର ଗୋଲ୍ଡେନ ପିକକ୍ ବୃତ୍ତିଗତ ଏବଂ ସୁରକ୍ଷା ପୁରସ୍କାର ମିଳିଛି। ଧାମରା ବନ୍ଦର ଶ୍ରମିକ, କର୍ମଚାରୀମାନଙ୍କ ସୁରକ୍ଷା ବ୍ୟବସ୍ଥା ସହ ଦୁର୍ଘଟଣାମୁକ୍ତ କାର୍ଯ୍ୟ ପରିବେଶ ସୃଷ୍ଟି କରିଛି। ଏହି ବନ୍ଦର ସର୍ବଦା ଲଜିଷ୍ଟିକ୍, ଯୋଗାଣ ଶୃଙ୍ଖଳା ଏବଂ ସାମୁଦ୍ରିକ ବାଣିଜ୍ୟ କ୍ଷେତ୍ରରେ ଏହାର ହିତାଧିକାରୀଙ୍କୁ ସାମିଲ କରାଇ ଅଗ୍ରଣୀ

ମାରଣାସ୍ତ୍ର ଦେଖାଇ ଚନ୍ଦନ ଗଛ କାଟିନେଲେ

ବାରିପଦା(ନୀଳାଦ୍ରି ବିହାରୀ ଦଣ୍ଡପାଟ)/ ଖୁଣ୍ଟା(ଦେବରଞ୍ଜନ ବେହେରା),୨।୭

ମୟୂରଭଞ୍ଜ ଜିଲା ଖୁଣ୍ଟା ଥାନା ଅଧୀନ ବାରୁଡିହୀ ଗ୍ରାମର ଜଣେ ବୃଦ୍ଧାଙ୍କୁ ମାରଣାସ୍ତ୍ର ଦେଖାଇ ତାଙ୍କ ବାଡ଼ିରୁ କେତେଜଣ ଲୋକ ଚନ୍ଦନ ଗଛ କାଟି ନେଇଛନ୍ତି। ବୃଦ୍ଧା ହୀରାମଣି ମୁର୍ମୁ ଥାନାରେ ଲିଖିତ ଅଭିଯୋଗ କରିବା ପରେ ପୋଲିସ ଏକ ମାମଲା(ନଂ.୨୨୫/୨୪)ରୁଜୁ କରି ଚୁପ୍ ହୋଇ ବସିଛି। ଅଭିଯୋଗ ପାଇ ମଧ୍ୟ ବନ ବିଭାଗ କିଛି ପଦକ୍ଷେପ ଗ୍ରହଣ କରି ନ ଥିବା ହୀରାମଣି ଅଭିଯୋଗ କରିଛନ୍ତି। ତେବେ ଗ୍ରାମବାସୀ ଓ ବୃଦ୍ଧାଙ୍କ ମଧ୍ୟରେ ଗୋଚର ଜମି ଜବରଦଖଲକୁ ନେଇ ଏଭଳି ଘଟଣା ଘଟିଥିବା ପୋଲିସର ପ୍ରାଥମିକ ତଦନ୍ତରୁ ଜଣାପଡିଛି। ଏ ନେଇ ଉଭୟ ପକ୍ଷକୁ ଡକାଇ ତଦନ୍ତ କରାଯିବ ବୋଲି ଆଇଆଇସି ସୁଜାତା ଖମାରୀ ପ୍ରକାଶ କରିଛନ୍ତି। ହୀରାମଣି ଘରବାଡିରେ ଚନ୍ଦନ ଗଛ ସମେତ ଅନ୍ୟାନ୍ୟ ଗଛ ଲଗାଇଛନ୍ତି। ତେବେ ସେ ଗୋଚର ଜମିକୁ ନିଜ ଅକ୍ତିଆରକୁ ଆଣିବା ପାଇଁ ପ୍ରୟାସ ଆରମ୍ଭ କରିଥିଲେ। ଏହାକୁ ନେଇ ଗ୍ରାମରେ ଅସନ୍ତୋଷ ପ୍ରକାଶ ପାଇଥିଲା।

୩ ମାସ ପରେ ବି ମିଳିନି ପାଠ୍ୟପୁସ୍ତକ

ବାରିପଦା,୨।୭ (ନୀଳାଦ୍ରି ବିହାରୀ ଦଣ୍ଡପାଟ)

ରାଜ୍ୟ ସରକାର ଶିକ୍ଷାକୁ ଗୁରୁତ୍ୱ ଦେବା ନିମନ୍ତେ ବିଭିନ୍ନ ଯୋଜନା କାର୍ଯ୍ୟକାରୀ କରୁଛନ୍ତି। ସରକାରୀ ସ୍କୁଲ ପ୍ରତି ଛାତ୍ରୀଛାତ୍ରମାନଙ୍କୁ ଆକୃଷ୍ଟ କରିବା ପାଇଁ ୫-ଟି ଯୋଜନାରେ ରୂପାନ୍ତରୀକରଣ ଓ ଶିକ୍ଷା ସମ୍ବନ୍ଧୀୟ ସମାଗ୍ରୀର ବ୍ୟବସ୍ଥା କରାଯାଇଛି। ବିଦ୍ୟାଳୟରେ ଡିଜିଟାଲ ବୋର୍ଡଠାରୁ ଆରମ୍ଭ କରି ଅନ୍‌ଲାଇନ ଶିକ୍ଷା ପ୍ରଚଳନ ହୋଇଛି। ପାଠ୍ୟ ପୁସ୍ତକ, ସାଇକେଲ, ପୋଷାକ, ଜୋତା ଓ ଟୋପି ମାଗଣାରେ ଯୋଗାଇ ଦିଆଯାଉଛି। ମାତ୍ର ଶିକ୍ଷାବର୍ଷ ଆରମ୍ଭ ହେବାର ୩ ମାସ ବିତିଯାଇଥିଲେ ମଧ୍ୟ ମାଧ୍ୟମିକ ଶିକ୍ଷା ପରିଷଦ ପକ୍ଷରୁ ଅଦ୍ୟାବଧି ମୟୂରଭଞ୍ଜ ଜିଲାରେ ୯ମ ଓ ୧୦ମ ଶ୍ରେଣୀରେ ପଢୁଥିବା ଅନୁସୂଚୀତ ଜାତି ଓ ଜନଜାତିର ଛାତ୍ରୀଛାତ୍ରଙ୍କୁ ପାଠ୍ୟପୁସ୍ତକ ମିଳିପାରିନାହିଁ। ଫଳରେ ଅନ୍ଧାରରେ ବାଡ଼ି ବୁଲାଇବା ଭଳି ଶିକ୍ଷାଦାନ ଚାଲିବା ସହ ଅନେକ ଛାତ୍ରୀଛାତ୍ର

ଜିଲା ଶିକ୍ଷା ଅଧିକାରୀଙ୍କ କାର୍ଯ୍ୟାଳୟ।

ପାଠପଢ଼ାରୁ ବଞ୍ଚିତ ହେବାରେ ଲାଗିଛନ୍ତି।

ଜିଲାରେ ୨୯୨ ସରକାରୀ, ୨୦୨ ବ୍ଲକଗ୍ରାଣ୍ଟ ଓ ୪୪ ଏଡେଡ୍ ସ୍କୁଲ ଓ ୫୫ଟି ଏସ୍‌ଏସ୍‌ଡିକୁ ମିଶାଇ ମୋଟ ୫୯୩ଟି ବିଦ୍ୟାଳୟ ରହିଛି। ଏଥିରେ ଏସ୍‌ଏସ୍‌ଡିକୁ ବାଦ୍ ଦେଇ ୬୫ହଜାରରୁ ଊର୍ଦ୍ଧ୍ୱ ଛାତ୍ରୀଛାତ୍ର ଶିକ୍ଷା ଗ୍ରହଣ କରୁଛନ୍ତି। ସେଥିମଧ୍ୟରୁ ପ୍ରାୟ ୪୦ ହଜାର ଅନୁସୂଚୀତ ଜାତି ଓ ଜନଜାତିର ଛାତ୍ରୀଛାତ୍ର ରହିଛନ୍ତି। ଚଳିତ ବର୍ଷ ଏପ୍ରିଲ ୧ରୁ ଶିକ୍ଷାବର୍ଷ ଆରମ୍ଭ ହୋଇ ଏକମାସ ଧରି ପାଠପଢ଼ା ହୋଇଥିଲା। ଗ୍ରୀଷ୍ମ ଛୁଟି ଯୋଗୁ ଦେଢ଼ମାସ ଧରି ବିଭିନ୍ନ ଆପ୍ ମାଧ୍ୟମରେ ଅନ୍‌ଲାଇନ ଶିକ୍ଷାଦାନ ପ୍ରଦାନ କରାଯାଇଛି। ମାତ୍ର ଅନୁସୂଚୀତ ଜାତି ଓ ଜନଜାତିର ଏହି ୪୦ ହଜାର ଛାତ୍ରୀଛାତ୍ରଙ୍କୁ ମାଗଣା ପାଠ୍ୟ ପୁସ୍ତକ ଯୋଗାଇ ଦିଆଯାଇ ପାରିନାହିଁ। ଅନ୍ୟ ପକ୍ଷରେ ଶିକ୍ଷା ବର୍ଷ ପ୍ରାରମ୍ଭରୁ ଦୋକାନ ବଜାରରେ ଏହି ପୁସ୍ତକଗୁଡ଼ିକ ବିକ୍ରି ହେଉଥିବା ବେଳେ ସରକାରୀସ୍ତରରେ ଏହାକୁ ପ୍ରଦାନ କରିବାରେ ବିଳମ୍ବତା ଦେଖାଦେଇଛି। ଏହାକୁ

ଛାତ୍ରୀଛାତ୍ର ପାଠପଢ଼ାରୁ ବଞ୍ଚିତ

ନେଇ ଅଭିଭାବକମାନେ ଚିନ୍ତାରେ ପଡ଼ିଥିବା ବେଳେ ବିଷୟଗୁଡ଼ିକ ଭଲଭାବେ ବୁଝିପାରୁ ନ ଥିବା ଛାତ୍ରୀଛାତ୍ରମାନେ ପ୍ରକାଶ କରିଛନ୍ତି। ଶିକ୍ଷା ବ୍ୟବସ୍ଥାରେ ରାଜ୍ୟ ସରକାରଙ୍କ ଅନୁଦାନରେ ମାଧ୍ୟମିକ ଶିକ୍ଷା ପରିଷଦ ପକ୍ଷରୁ ପାଠ୍ୟ ପୁସ୍ତକ କିଣାଯାଇ ପ୍ରତି ସ୍କୁଲରେ ମାଗଣା ବଣ୍ଟନ କରାଯାଇଥାଏ। ଜିଲାର ବାରିପଦା, ଉଦଳା, କରଞ୍ଜିଆ ଓ ରାଇରଙ୍ଗପୁର ସବ୍‌ଡିଭିଜନ ସ୍ତରରେ ପୁସ୍ତକ ଗଚ୍ଛିତ ରଖାଯାଇଥାଏ। ବାରିପଦାର ଏମ୍‌କେସି ବିଦ୍ୟାଳୟରେ ୧୦ଟି ବ୍ଲକ, ଉଦଳାରେ ୪ଟି ବ୍ଲକ, କରଞ୍ଜିଆରେ ୫ଟି ଓ ରାଇରଙ୍ଗପୁରରେ ୭ଟି ବ୍ଲକ ପାଇଁ ପୁସ୍ତକ ଗଚ୍ଛିତ ରହିଛି। ଏହି ସବୁ ସେଣ୍ଟରଗୁଡିକରୁ ସ୍କୁଲର ଶିକ୍ଷକମାନଙ୍କୁ ପୁସ୍ତକ ପ୍ରଦାନ କରାଯାଇଥାଏ। ତେବେ ଚଳିତ ବର୍ଷ ହିନ୍ଦୀ ଓ ସଂସ୍କୃତ ଭାଷାର ବହି ମିଳିବାରେ ବିଳମ୍ବ ହେବାରୁ ପୁସ୍ତକ ବଣ୍ଟନ କରାଯାଇ ପାରି ନାହିଁ ବୋଲି ବିଭାଗ ପକ୍ଷରୁ ସୂଚନା ମିଳିଛି। ଏପରି ସ୍ଥଳେ ୧୦ମ ଶ୍ରେଣୀରେ ପାଠ ପଢୁଥିବା ଛାତ୍ରୀଛାତ୍ରଙ୍କ ଅଳ୍ପ ଦିନ ପରେ ପରୀକ୍ଷା ଆରମ୍ଭ ହେବାକୁ ଥିବା ବେଳେ ପାଠ୍ୟ ପୁସ୍ତକ ବିନା ପାଠପଢ଼ିବା ସହଜ ହୋଇପାରୁନାହିଁ ବୋଲି ଅଭିଭାବକ ସୁରେନ୍ଦ୍ର ସିଂ, ରାମ ହାଁସଦା, ଜିତରାୟ ସିଂ ପ୍ରମୁଖ କହିଛନ୍ତି।

ଏ ସଂକ୍ରାନ୍ତରେ ଜିଲା ଶିକ୍ଷାଧିକାରୀ ପୂର୍ଣ୍ଣଚନ୍ଦ୍ର ସେଠୀଙ୍କୁ ପଚାରିବାରୁ ୧୦ମ ପାସ୍ କରୁଥିବା ଛାତ୍ରୀଛାତ୍ରଙ୍କଠାରୁ ପୁରୁଣା ବହିଗୁଡ଼ିକ ସଂଗ୍ରହ କରି ପାଠ୍ୟ ପୁସ୍ତକ ଯୋଗାଇବାର ବ୍ୟବସ୍ଥା ରହିଛି। ତେବେ ଖୁବଶୀଘ୍ର ଚଳିତ ବର୍ଷର ପୁସ୍ତକ ବଣ୍ଟନ କରାଯିବ ବୋଲି ସେ କହିଛନ୍ତି। ତେବେ ଦଶମ ପାସ୍ କରୁଥିବା ଛାତ୍ରୀଛାତ୍ରମାନେ ପାଠ୍ୟପୁସ୍ତକ ଫେରାଉ ନ ଥିବାରୁ ସ୍କୁଲରେ ବୁକ ବ୍ୟାଙ୍କ କରିବାରେ ଅସୁବିଧା ପରିଲକ୍ଷିତ ହୋଇଥିବା ନେଇ କେତେକ ଶିକ୍ଷକ ପ୍ରକାଶ କରିଛନ୍ତି।

ଟ୍ରାଫିକ ସମସ୍ୟା ନେଇ ଦାବିପତ୍ର

ଖୁଣ୍ଟା,୨।୭(ଦେବରଞ୍ଜନ ବେହେରା)

ଟ୍ରାଫିକ ସମସ୍ୟା ଓ ଏହାର ସମାଧାନ ନେଇ ଉଦଳା ମୋଟର କର୍ମଚାରୀ ସଂଘ ପକ୍ଷରୁ ଜିଲା ଆରକ୍ଷୀ ଅଧୀକ୍ଷକଙ୍କ ଉଦ୍ଦେଶ୍ୟରେ ଏକ ଦାବି ପତ୍ର ଖୁଣ୍ଟା ପୋଲିସ ଜରିଆରେ ପ୍ରଦାନ କରାଯାଇଛି। ମୋଟର କର୍ମଚାରୀ ସଂଘର ସଭାପତି ଗୌରୀଶଙ୍କର ବେହେରା ଓ ସମ୍ପାଦକ ହରିଶ ଚନ୍ଦ୍ର ଦାସଙ୍କ ନେତୃତ୍ୱରେ ଅନ୍ୟ ସଦସ୍ୟମାନେ ଏହି ଦାବିପତ୍ର ପ୍ରଦାନ କରିଛନ୍ତ। ଦିନକୁ ଦିନ ଲୋକସଂଖ୍ୟା ଏବଂ ଗାଡ଼ି ଚଳାଚଳ ବୃଦ୍ଧିପାଉଛି। ଯାହାକୁ ନେଇ ଖୁଣ୍ଟା ପୁରୁଣାପାଣି ଛକଠାରୁ ଥାନା ଛକ ପର୍ଯ୍ୟନ୍ତ ଥିବା ରାସ୍ତା କ୍ରମେ ଗହଳି ରହୁଛି। ଏପରିକି ରାସ୍ତାପାର୍ଶ୍ୱରେ ବେଆଇନ ଭାବେ ବିଭିନ୍ନ ଯାନବାହାନ ଛିଡ଼ା ହେଉଥିବା ଓ ରାସ୍ତାପାର୍ଶ୍ୱକୁ ଅବରୋଧ କରାଯାଉଥିବା ଯୋଗୁ ଯାତ୍ରୀବାହି ବସ୍, ଆମ୍ବୁଲାନ୍ସ ଓ ଅଗ୍ନିଶମ ଭଳି ଅତ୍ୟାବଶ୍ୟକ ଓ ଜରୁରିକାଳୀନ ସେବା ଯୋଗାଇ ଦେଉଥିବା ଗାଡ଼ି ଚଳାଚଳକୁ ନେଇ ବିଭିନ୍ନ ବାଧା ସୃଷ୍ଟି ହେଉଛି। ଏପରିକି ରାସ୍ତାପାର୍ଶ୍ୱରେ ବେଆଇନ ଗାଡ଼ି ପାର୍କିଂ ଯୋଗୁ ବିଭିନ୍ନ ସମୟରେ ଦୁର୍ଘଟଣା ଘଟି ଧନଜୀବନ ପ୍ରତି ବିପଦ ସୃଷ୍ଟି କରୁଛି। ଏଣୁ ଏହି ସମସ୍ୟା ସମ୍ପର୍କରେ ଦୃଷ୍ଟି ଦେବା ସଂଘ ଦାବି କରିଛି।

୧୩୦ ୟୁନିଟ୍ ରକ୍ତ ସଂଗ୍ରହ

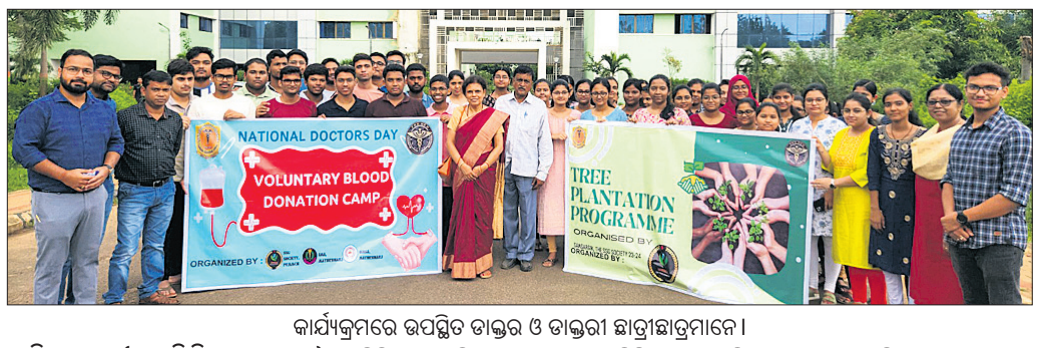

କାର୍ଯ୍ୟକ୍ରମରେ ଉପସ୍ଥିତ ଡାକ୍ତର ଓ ଡାକ୍ତରୀ ଛାତ୍ରୀଛାତ୍ରମାନେ।

ବାରିପଦା,୨।୭(ନୀଳାଦ୍ରି ବିହାରୀ ଦଣ୍ଡପାଟ)

ମୟୂରଭଞ୍ଜ ଜିଲା ବାରିପଦା ରଙ୍ଗାମାଟିଆସ୍ଥିତ ପଣ୍ଡିତ ରଘୁନାଥ ମୁର୍ମୁ ମେଡିକାଲ କଲେଜ ଓ ହସ୍ପିଟାଲରେ ଜାତୀୟ ଡାକ୍ତର ଦିବସ ପାଳିତ ହୋଇଯାଇଛି। ଏହି ଅବସରରେ ଆଇଏମ୍‌ଏ ମୟୂରଭଞ୍ଜ, ଓଏମ୍‌ଏସ୍‌ଏ ମୟୂରଭଞ୍ଜ ଏବଂ ପିଆର୍‌ଏମ୍ ମେଡିକାଲ କଲେଜ ଛାତ୍ର ସଂଗଠନର ମିଳିତ ଆନୁକୂଲ୍ୟରେ ଏକ ମେଗା ରକ୍ତଦାନ ଶିବିର ଅନୁଷ୍ଠିତ ହୋଇଥିଲା। ଶିବିରକୁ ମେଡିକାଲ କଲେଜ ଏବଂ ହସ୍ପିଟାଲର ଅଧ୍ୟକ୍ଷ ଡା. ପ୍ରତିଭା ପଣ୍ଡା, ଜିଲା ମୁଖ୍ୟ ଚିକିତ୍ସା ଅଧିକାରୀ ଡା. ଅଭୟ କୁମାର ଦାଶ ଏବଂ ଆଇଏମ୍‌ଏ ଓଡ଼ିଶାର ସଭାପତି ଡା. ଶ୍ୟାମ ସୁନ୍ଦର ଖଣ୍ଡେଲୱାଲ ଉଦ୍‌ଘାଟନ କରିଥିଲେ। ଶିବିରରୁ ମୋଟ ୧୩୦ ୟୁନିଟ ରକ୍ତ ସଂଗୃହୀତ ହୋଇଥିଲା। ପରିବେଶର ସନ୍ତୁଳନ ରକ୍ଷା ନିମନ୍ତେ ଆଇଏମ୍‌ଏ ମୟୂରଭଞ୍ଜ ପକ୍ଷରୁ ମେଡିକାଲ କଲେଜ ପରିସରରେ ୧୩୦ଟି ଚାରାରୋପଣ କରା ଯାଇଥିଲା। କାର୍ଯ୍ୟକ୍ରମରେ ଡା. ବିଜୟ କୁମାର ଦାସ, ଡା. ପ୍ରଣବ ଶଙ୍କର ଦାସ, ଡା. ଜ୍ଞାନେନ୍ଦ୍ର ମହାନ୍ତି, ଡା. ବିଶ୍ୱନାଥ ଦାସ, ଡା. ଦୁର୍ଗାମାଧବ ଦାସ, ଡା. କୃଷ୍ଣଚନ୍ଦ୍ର ମହାନ୍ତି, ଡା. ଇନ୍ଦ୍ରାଣୀ ମହାନ୍ତି ଏବଂ ଡା. ପ୍ରମିତା ସାହୁ ପ୍ରମୁଖ ଯୋଗ ଦେଇଥିଲେ। ବ୍ଲଡ଼ ବ୍ୟାଙ୍କ ଅଧିକାରୀ ଡା. ସୌମ୍ୟରଞ୍ଜନ ନାୟକ କାର୍ଯ୍ୟକ୍ରମ ପରିଚାଳନା କରିଥିଲେ।

ବିଦ୍ୟାଳୟରେ ତାଲା ପକାଇଲେ ଗ୍ରାମବାସୀ

ଗୋପବନ୍ଧୁ ନଗର(ଶାନ୍ତନୁ କୁମାର ମଜୁଆଳ)/ଖୁଣ୍ଟା(ଦେବରଞ୍ଜନ ବେହେରା),୨।୭

ମୟୂରଭଞ୍ଜ ଜିଲା ଗୋପବନ୍ଧୁ ନଗର ବ୍ଲକ ଅଧୀନ ରାଣୀବନ୍ଧ ନୋଡାଲ ଉଚ୍ଚ ବିଦ୍ୟାଳୟ ଛାତ୍ରନିବାସରେ ପାଚିକା ନିଯୁକ୍ତିକୁ ନେଇ ବିବାଦ ଦେଖାଦେଇଛି। ଏହି ନିଯୁକ୍ତିକୁ ସ୍ଥାନୀୟ ଗ୍ରାମବାସୀ ବିରୋଧ କରି ମଙ୍ଗଳବାର ବିଦ୍ୟାଳୟରେ ତାଲା ପକାଇ ପ୍ରତିବାଦ କରିଥିବା ଦେଖିବାକୁ ମିଳିଥିଲା।

ସୂଚନା ଅନୁଯାୟୀ, ରାଣୀବନ୍ଧ ହାଇସ୍କୁଲର ଆଦିବାସୀ ଛାତ୍ରନିବାସ ପାଇଁ ଗତ ୨୦୧୬ରେ କବିତା କୁଆଁର ଓ ସୁମତି ଝରିଆଳଙ୍କୁ ପାଚିକା ଭାବେ ନିଯୁକ୍ତି ଦିଆଯାଇଥିଲା। କବିତାଙ୍କୁ ବିଧବା ଭାବେ ଅଗ୍ରାଧିକାର ଭିତ୍ତିରେ ତତ୍‌କାଳୀନ ପରିଚାଳନା କମିଟି ଦ୍ୱାରା ନିଯୁକ୍ତି ଦିଆଯାଇଥିଲା। ବର୍ତ୍ତମାନ କବିତା ଅନ୍ୟତ୍ର ବିବାହ କରିଥିବା ଓ ସୁମତି ରୋଷିଆ ଭାବେ ୮ ବର୍ଷ ଧରି କାର୍ଯ୍ୟକର ଆସୁଛନ୍ତି। ଉଭୟ ସଧବା ମହିଳାଙ୍କୁ ପରିବର୍ତ୍ତନ କରାଯାଇ ଗ୍ରାମରେ ଥିବା ଅନ୍ୟ ଅସହାୟ ବିଧବା ମହିଳାଙ୍କୁ ନିଯୁକ୍ତି ପାଇଁ ଗ୍ରାମବାସୀ ଦାବି କରିଛନ୍ତି। ଉକ୍ତ ପଦବୀଟି ବାର୍ଷିକ ଚୁକ୍ତିଭିତ୍ତିକ ହୋଇଥିବାରୁ ଗତ ମାର୍ଚ୍ଚ ମାସରେ ଉଭୟଙ୍କର ନବୀକରଣ କରାଯାଇଛି। ତେବେ ଏହାର ପୁନଃବିଚାର କରାଯାଇ ଗ୍ରାମରେ ଥିବା ଅନ୍ୟ ଅସହାୟ ବିଧବା ମହିଳାଙ୍କୁ ଅନୁରୂପ ଚୁକ୍ତିଭିତ୍ତିକ ନିଯୁକ୍ତି ଦେବାକୁ ଜଲାପାଳ, ଖୁଣ୍ଟା ପୋଲିସ ସମେତ ଅନ୍ୟ ବିଭାଗୀୟ ଅଧିକାରୀମାନଙ୍କୁ ଗ୍ରାମବାସୀ ଲିଖିତ ଦାବିପତ୍ର ପ୍ରଦାନ କରିଥିଲେ। ଦାବି ପୂରଣ ନ ହେଲେ ଜୁଲାଇ ୨ ତାରିଖଠାରୁ ତାଲା ପକାଇ ଧାରଣା ଦିଆଯିବ ବୋଲି ଦାବିପତ୍ର ମାଧ୍ୟମରେ ପ୍ରଶାସନକୁ ଅବଗତ କରାଇଥିଲେ। ମାତ୍ର ଏହା ଉପରେ ପ୍ରଶାସନ ପକ୍ଷରୁ କୌଣସି ପଦକ୍ଷେପ ଗ୍ରହଣ କରାଯାଇ ନ ଥିବାରୁ ମଙ୍ଗଳବାର ଉକ୍ତ ବିଦ୍ୟାଳୟର ମୁଖ୍ୟ ଫାଟକରେ ସକାଳ ୯ଟା୩୦ରୁ ତାଲା ପକାଇ ଗ୍ରାମବାସୀ ଧାରଣାରେ ବସି ପ୍ରତିବାଦ କରିଥିଲେ। ତାଲାବନ୍ଦ ସମ୍ପର୍କରେ ବିଦ୍ୟାଳୟର ପ୍ରଧାନଶିକ୍ଷକ ବିଜୟ କୁମାର ସେଠୀ କଲ୍ୟାଣ ସମ୍ପ୍ରସାରଣ ଅଧିକାରୀ ଓ ବ୍ଲକ ଶିକ୍ଷାଧିକାରୀଙ୍କୁ ଅବଗତ କରାଇଥିଲେ। ଘଟଣାସ୍ଥଳରେ କଲ୍ୟାଣ ସମ୍ପ୍ରସାରଣ ଅଧିକାରୀ ସତ୍ୟଭାନୁ ସିଂ, ପ୍ରଧାନଶିକ୍ଷକ ସେଠୀ ଓ ବିଦ୍ୟାଳୟ ପରିଚାଳନା କମିଟିର ସଭାପତି ଅଭିମନ୍ୟୁ ଝରିଆ ଉପସ୍ଥିତ ହୋଇ ଧାରଣାରତ ଗ୍ରାମବାସୀଙ୍କ ସହିତ ଆଲୋଚନା କରିଥିଲେ। ବିଭାଗୀୟ ଉଚ୍ଚ ଅଧିକାରୀଙ୍କ ଦୃଷ୍ଟି ଆକର୍ଷଣ କରାଯାଇ ନିୟମ ଅନୁଯାୟୀ ପଦକ୍ଷେପ ଗ୍ରହଣ କରାଯିବ ବୋଲି ପ୍ରତିଶ୍ରୁତି ଦେବାରୁ ଦୀର୍ଘ ୩ ଘଣ୍ଟା ପରେ ବିଦ୍ୟାଳୟରୁ ତାଲା ଖୋଲା ଯାଇଥିଲା।

ବିଦ୍ୟାଳୟ ସମ୍ମୁଖରେ ହୋହଲ୍ଲା କରୁଥିବା ଗ୍ରାମବାସୀ।

ଛାତ୍ରୀ ନିବାସରେ ପାଚିକା ନିଯୁକ୍ତିକୁ ନେଇ ବିବାଦ

ଲାୟନ୍ସ କ୍ଲବ ପକ୍ଷରୁ ଚାରାରୋପଣ

ବାଲିଆପାଳ, ୨।୭(ଗୋପାଳ ଚନ୍ଦ୍ର ସାହୁ)

ଲାୟନ୍ସ କ୍ଲବ ବାଲିଆପାଳ ପକ୍ଷରୁ ମଙ୍ଗଳବାର କଟୁଆପଡ଼ା ପ୍ରାଥମିକ ଓ ଉଚ୍ଚ ପ୍ରାଥମିକ ବିଦ୍ୟାଳୟ ପରିସରରେ ବୃକ୍ଷରୋପଣ କାର୍ଯ୍ୟକ୍ରମ ଅନୁଷ୍ଠିତ ହୋଇଯାଇଛି। କ୍ଲବ ସଭାପତି ଲାୟନ ତରୁଣ କୁମାର ମହାପାତ୍ରଙ୍କ ପରିଚାଳନାରେ ଅନୁଷ୍ଠିତ କାର୍ଯ୍ୟକ୍ରମରେ ଆରସି ଲାୟନ ଭୁବନମୋହନ ପିଳା, ଜେଡସି ଲାୟନ ଅଜୟ କୁମାର ସାହୁ, ଉପସଭାପତି ଲାୟନ ଅମିତ କୁମାର ପଟ୍ଟନାୟକ, ସମ୍ପାଦକ ଲାୟନ ତାରାକାନ୍ତ ଜେନା, ଲାୟନ ନବୀନ କୁମାର ପାତ୍ର, ଲାୟନ ଝାଡ଼େଶ୍ୱର ପ୍ରଧାନ, ଲାୟନ ଗୋବିନ୍ଦ ପ୍ରାସାଦ ଦାସ, ଲାୟନ ଡା. ଗୟାରାମ ଗଙ୍ଗାଇ, ଲାୟନ ଗୋପାଳ ଚନ୍ଦ୍ର ଜେନା, ଲାୟନ ସଞ୍ଜୟ କୁମାର ଜେନା, ଲାୟନ ବ୍ୟୋମକେଶ ସାହୁ ପ୍ରମୁଖ ଯୋଗଦେଇ ବିଦ୍ୟାଳୟ ପରିସରରେ ବିଭିନ୍ନ ପ୍ରକାର ଗଛ ଲଗାଇଥିଲେ। ଲାୟନ୍ସ କ୍ଲବ ପକ୍ଷରୁ ଜୁଲାଇ ୧ରୁ ୭ ତାରିଖ ପର୍ଯ୍ୟନ୍ତ ପ୍ରତିବର୍ଷ ଚାରାରୋପଣ କରାଯାଏ। ସେହିପରି ଲାୟନ୍ସ କ୍ଲବ ବାଲିଆପାଳ ପକ୍ଷରୁ ପ୍ରତିବର୍ଷ ପରି ଚଳିତବର୍ଷ ମଧ୍ୟ ଆସନ୍ତା ୭ତାରିଖ ପର୍ଯ୍ୟନ୍ତ ବିଭିନ୍ନ ସ୍ଥାନରେ ଗଛ ଲଗାଇବା କାର୍ଯ୍ୟକ୍ରମ ଅନୁଷ୍ଠିତ ହେବ ବୋଲ କ୍ଲବ ପକ୍ଷରୁ ଜଣାଯାଇଛି।

ମହିଳା, ଶିଶୁଙ୍କ ସ୍ୱାସ୍ଥ୍ୟର ଉନ୍ନତି ମୁଖ୍ୟ ଉଦ୍ଦେଶ୍ୟ

ସ୍ଥାନୀୟ ଯୁବତୀ, ମହିଳା ଓ ଜେଏସ୍‌ପିର ଅଧିକାରୀମାନେ।

କେନ୍ଦୁଝର,୨।୭(ନରେଶ ଚନ୍ଦ୍ର ପଟ୍ଟନାୟକ/ଦୀପକ ମିଶ୍ର)

ଆଦିବାସୀ ଅଧ୍ୟୁଷିତ ବଡ଼ବିଲ ଅଞ୍ଚଳରେ ମହିଳା, ଶିଶୁ ଓ କିଶୋରୀଙ୍କ ସ୍ୱାସ୍ଥ୍ୟ ଓ ପୋଷଣ ସ୍ଥିତିରେ ଉନ୍ନତି ଆଣିବା ଉଦ୍ଦେଶ୍ୟରେ ଜିନ୍ଦଲ ଷ୍ଟିଲ ଆଣ୍ଡ ପାୱାର (ଜେଏସ୍‌ପି)ର ସାମାଜିକ ସଂସ୍ଥା ଜେଏସପି ଫାଉଣ୍ଡେଶନ ପ୍ରମୁଖ ପ୍ରକଳ୍ପ 'ବାସଲ୍ୟ'ର ଶୁଭାରମ୍ଭ କରିଛି। ଏନେଇ ଜେଏସପି ଫାଉଣ୍ଡେଶନ ପକ୍ଷରୁ ସୋମବାର ଦେଓଝରର ଜିନ୍ଦଲ ନଗରସ୍ଥିତ ଜେଏସପ୍ଲେକ୍ସଠାରେ ଏକ ଉଦ୍‌ଘାଟନ ସମାରୋହର ଆୟୋଜିତ ହୋଇଥିଲା। ମୁଖ୍ୟ ଅତିଥିଭାବେ ଜେଏସ୍‌ପି, ବଡ଼ବିଲ, କାସିଆ ଓ ଟେମ୍ବା ୟୁନିଟସ ମାନବ ସମ୍ବଳ ବିଭାଗ ମୁଖ୍ୟ ଆଶିଷ ରଞ୍ଜନ ମହାନ୍ତି, ଯୋଗଦେଇ ପ୍ରାରମ୍ଭିକ ପର୍ଯ୍ୟାୟରେ ଦେଓଝର, ସେରେଣ୍ଡା ଓ ଭଦ୍ରାସାହି ପଞ୍ଚାୟତରେ ୨୦ ଗ୍ରାମକୁ ନେଇ ଏହି ପ୍ରକଳ୍ପ କାର୍ଯ୍ୟକାରୀ ହେବ। ସୁରକ୍ଷିତ ମାତୃତ୍ୱ ସୁନିଶ୍ଚିତ କରିବା, ଶିଶୁ ମୃତ୍ୟୁହାର ହ୍ରାସ, ସ୍ୱାସ୍ଥ୍ୟ ସଚେତନତା, ସୁସ୍ଥ ପାରିବାରିକ ନିୟମକୁ ପ୍ରୋତ୍ସାହିତ ଏବଂ ସରକାରୀ ସ୍ୱାସ୍ଥ୍ୟ ବ୍ୟବସ୍ଥାକୁ ସହଯୋଗ ଯୋଗାଇଦେବା ପ୍ରକଳ୍ପର ଲକ୍ଷ୍ୟ ବୋଲ କହିଥିଲେ। ପ୍ରାରମ୍ଭିକ ପର୍ଯ୍ୟାୟରେ ୨୦ 'ସ୍ୱାସ୍ଥ୍ୟ ସଙ୍ଗିନୀ' ଏହି ସବୁ ଗାଁରେ ନିୟୋଜିତ ହୋଇ ତୃଣମୂଳସ୍ତରରେ କାର୍ଯ୍ୟ କରିବେ। ଦେଓଝର ପଞ୍ଚାୟତର ପିଏସ ସଭ୍ୟ ଲକ୍ଷ୍ମୀ ମୁଣ୍ଡା, ଭଦ୍ରାସାହି ସରପଞ୍ଚ ପ୍ରମିଳା ନାୟକ, ଭଦ୍ରାସାହି ପିଏସ ସଭ୍ୟ ଯଶୋବନ୍ତ ପାତ୍ର, ସେରେଣ୍ଡା ସରପଞ୍ଚ ସସ୍ମିତା ସିଦ୍ଧୁ, ସେରେଣ୍ଡା ପିଏସ ସଭ୍ୟ ଶଙ୍କର ଚେତମ୍ବା, ଲକ୍ଷ୍ମୀକାନ୍ତ ସିଂ, ମେଡିକାଲ ଅଫିସର, ସିଏଚସି, ବାସୁଦେବପୁର, ଯୋଡ଼ା ବ୍ଲକ୍ ସିଡିପିଓ ସୁକାନ୍ତି ପାତ୍ର ଓ ଭର୍ଜିଲ ଲାକ୍ରା, ମୁଖ୍ୟ ସିଏସର, ଜେଏସପ ବଡ଼ବିଲ ଉପସ୍ଥିତ ଥିଲେ।

ଜେଏସ୍‌ପି ଫାଉଣ୍ଡେଶନ ପକ୍ଷରୁ 'ବାସଲ୍ୟ' ଶୁଭାରମ୍ଭ

୩୯ କଳାକାରଙ୍କୁ ପରିଚୟପତ୍ର ପ୍ରଦାନ

ଜଳେଶ୍ୱର, ୨।୭(ରବିନାରାୟଣ ପାତ୍ର)

ଉପାନ୍ତ ଅଞ୍ଚଳରେ ଲୁକ୍କାୟିତ କଳା ଓ ପ୍ରତିଭାବାନ କଳାକାରଙ୍କୁ ଲୋକଲୋଚନକୁ ଆଣିବା ପାଇଁ ଜଳେଶ୍ୱରସ୍ଥିତ କଳା ଓ କଳାକାର ପରିଷଦ ଉଦ୍ୟମ କରି ଆସୁଛନ୍ତି। ଅଗ୍ରୱାଲା ଛକ ନିକଟ ପତିତପାବନ କ୍ଷେତ୍ରରେ ଜଳେଶ୍ୱର କଳା ଓ କଳାକାର ପରିଷଦ ସାଙ୍ଗଠନିକ ବୈଠକ ଓ ସମ୍ବର୍ଦ୍ଧନା କାର୍ଯ୍ୟକ୍ରମ ସୋମବାର ଅନୁଷ୍ଠିତ ହୋଇଯାଇଛି। ସମ୍ପାଦକ ମନୋରଞ୍ଜନ ଦାସ ସଭା ପରିଚାଳନା କରି ଉଦ୍ଦେଶ୍ୟ ଜ୍ଞାପନ କରିଥିଲେ। ଜୟଦେବ ପୁ

ସଂକ୍ଷେପରେ

ମାଟି ତଳୁ ବାହାରିଲା ପୁରାତନ ମୂର୍ତ୍ତି

ନୀଳଗିରି, ୨।୭(ପ୍ରଶାନ୍ତ ବିଶ୍ୱାଳ)

ବାଲେଶ୍ୱର ଜିଲା ଔପଦା ବ୍ଲକ ବାଉଁଶବଣିଆ ପଞ୍ଚାୟତ ମାନଗଡ଼ ଗ୍ରାମରେ ରାସ୍ତା ପାଇଁ ପଥର ତଡ଼ା ଚାଲିଥିବା ବେଳେ ମାଟି ତଳୁ ଜଗନ୍ନାଥ ପ୍ରତିକୃତିର ଏକ ପୁରାତନ ମୂର୍ତ୍ତି ବାହାରିଛି। ସୋମବାର ଫକୀର ମୋହନ ବିଶ୍ୱବିଦ୍ୟାଳୟର ପ୍ରତ୍ନତତ୍ତ୍ୱ ବିଭାଗ ପକ୍ଷରୁ ଏହାକୁ ଯାଞ୍ଚ କରାଯାଇ ତାହା ପୁରାତନ ଯୁଗର (ପ୍ରଥମ, ଦ୍ୱିତୀୟ ଖ୍ରୀଷ୍ଟ ପୂର୍ବ) ଲୋକମାନେ ଏହାକୁ ଶିଳ ରୂପରେ ବ୍ୟବହାର କରୁଥିବା ଅନୁମାନ କରାଯାଇଛି। ପ୍ରତ୍ନତତ୍ତ୍ୱ ବିଭାଗର ମୁଖ୍ୟ ଡ. ଶିଖାଶ୍ରୀ ରାଏ ଆଗାମୀ ଦିନରେ ଉକ୍ତ ସ୍ଥାନର ଅଧିକ ତଦନ୍ତ କରାଯିବ ବୋଲି ସୂଚନା ଦେଇଛନ୍ତି। ଉକ୍ତ ସ୍ଥାନରେ ପୁରାତନ ମାଟିପାତ୍ରଗୁଡିକର ଅଂଶବିଶେଷ ଥାଇପାରେ ବୋଲି ଅନୁମାନ କରାଯାଇଛି। ଏହି ଘଟଣାରେ ଫକୀରମୋହନ ବିଶ୍ୱବିଦ୍ୟାଳୟ ପ୍ରକଳ୍ପ ଅଧିକାରୀ ପର୍ଶୁରାମ ମହାନ୍ତି ମଧ୍ୟ ସହଯୋଗ କରିଥିଲେ।

୨ ବର୍ଷ ୬ ମାସ ବିତିଲା, ମୃତ ମହିଳାଙ୍କ ପରିଚୟ ଖୋଜୁଛି ଜିଆର୍‌ପି

ରୂପସା, ୨।୭(ବାଞ୍ଛାନିଧି ଦେ)

ରେଳବାଇ କ୍ୱାର୍ଟର୍ସ ନିକଟରୁ ଜଣେ ମହିଳାଙ୍କ ମୃତଦେହ ମିଳିଥିଲା। ହେଲେ ଏଯାବତ ତାଙ୍କ ପରିଚୟ ମିଳିପାରୁନାହିଁ। ଫଳରେ ଜିଆରପି ଥାନା ପୋଲିସକୁ ଅସୁବିଧାର ସମ୍ମୁଖୀନ ହେବାକୁ ପଡୁଛି। ୨୦୨୧ ଡିସେମ୍ବର ୧୫ରେ ବାଲେଶ୍ୱର ରେଳବାଇ କ୍ୱାର୍ଟର୍ସ ନଂ. ସି-୩୮ ପାଖରେ ଜଣେ ଅଜଣା ମହିଳାଙ୍କ ମୃତଦେହ ଜବତ ହୋଇଥିଲା। ମହିଳାଙ୍କ ବୟସ ୨୫ବର୍ଷ ହେବ। ଏ ସମ୍ପର୍କରେ ଜିଆରପି ଥାନା ପୋଲିସ ପ୍ରଥମେ ଏକ ଅପମୃତ୍ୟୁ ମାମଲା (ନଂ. ୬୫/୨୧) ରୁଜୁ କରି ମୃତଦେହ ବ୍ୟବଚ୍ଛେଦ କରାଇଥିଲା। ପରେ ପୁଣି ଏକ ମାମଲା (ନଂ. ୬୨/୨୨) ରୁଜୁ କରି ଘଟଣାର ତଦନ୍ତ ଜାରି ରହିଛି। ଇତିମଧ୍ୟରେ ୨ବର୍ଷ ୬ମାସ ବିତିଯାଇଥିଲେ ମଧ୍ୟ ମୃତ ମହିଳାଙ୍କ ପରିଚୟ ମିଳିପାରି ନାହିଁ।

ବନ୍ୟା ନିୟନ୍ତ୍ରଣ

ଆରମ୍ଭ ହେବ 'ବୁଢ଼ାବଳଙ୍ଗ ସଂସ୍କାର ଯୋଜନା'

ବାଲେଶ୍ୱର, ୨।୭(ମାନସ ବିଶ୍ୱାଳ)

ବାଲେଶ୍ୱର ନିର୍ବାଚନମଣ୍ଡଳୀ ଅଧୀନ ବନ୍ୟା ପ୍ରବଣ ଅଞ୍ଚଳ ଭାବେ ପରିଚିତ ବିଭିନ୍ନ ପଞ୍ଚାୟତରେ ବନ୍ୟାଜଳ ନିଷ୍କାସନ ଓ ସମ୍ଭାବ୍ୟ ବନ୍ୟା ସ୍ଥିତିର ନିୟନ୍ତ୍ରଣ ପାଇଁ ମଙ୍ଗଳବାର କ୍ଷେତ୍ର ପରିଦର୍ଶନ ସହ ଜଳସେଚନ ବିଭାଗ ପ୍ରସ୍ତୁତି ସମ୍ପର୍କରେ ବାଲେଶ୍ୱର ବିଧାୟକ ମାନସ କୁମାର ଦତ୍ତ ସମୀକ୍ଷା କରିଛନ୍ତି। ଗୁଆଁଳ ଓ ବଇଁଚା ପଞ୍ଚାୟତର ବୁଢାବଳଙ୍ଗ ନଦୀକୂଳିଆ ନୂଆପୁର ସିଦ୍ଧିଆ, ବେଲବାରିଆ, କୁଡ଼ିଆ, ପାରିକୁଳ, ଗୁଆଁଳ ଆଦି ଅଞ୍ଚଳ ପରିଦର୍ଶନ କରି ବନ୍ୟା ପରିସ୍ଥିତିର ସ୍ଥାୟୀ ପ୍ରତିକାର ପାଇଁ ଜଳସେଚନ ବିଭାଗ ଅଧୀକ୍ଷଣ ଯନ୍ତ୍ରୀ ପ୍ରଭାସ କୁମାର ପ୍ରଧାନ ଓ ଅନ୍ୟ ଅଧିକାରୀଙ୍କ ସହ ବିଧାୟକ ଦତ୍ତ ଆଲୋଚନା କରିଥିଲେ।

ବିଧାୟକ ପ୍ରଥମେ ନୂଆପୁର ସିଦ୍ଧିଆ ଗ୍ରାମରେ ବୁଢାବଳଙ୍ଗ ନଦୀକୂଳରେ ସ୍ଥିତି ପରିଖିବା ସହିତ କ୍ରମାଗତ କୂଳ ଖାଉଥିବା ନଦୀତଟର ସୁରକ୍ଷା ବ୍ୟବସ୍ଥା ପାଇଁ ସ୍ୱତନ୍ତ୍ର ପଦକ୍ଷେପ ନେବାକୁ ଅଧୀକ୍ଷଣ ଯନ୍ତ୍ରୀ ପ୍ରଧାନଙ୍କୁ ପରାମର୍ଶ ଦେଇଛନ୍ତି। ବିଶେଷ କରି ନଦୀତଟର ସୁରକ୍ଷା ପାଇଁ ଦୀର୍ଘମିଆଦି ଯୋଜନା ପ୍ରସ୍ତୁତ କରିବାକୁ କହିଛନ୍ତି। ଆଗାମୀ ଦିନରେ ଲୋକଙ୍କୁ ବନ୍ୟା ପ୍ରଭାବରୁ ରକ୍ଷା କରିବାକୁ ଗୁଆଁଳ ଓ ବଇଁଚା ପଞ୍ଚାୟତର ନଦୀକୂଳିଆ ଗ୍ରାମଗୁଡ଼ିକରେ ସୁରକ୍ଷା ବନ୍ଧ ନିର୍ମାଣ ପାଇଁ ପ୍ରସ୍ତାବ ଦେଇଛନ୍ତି। 'ବୁଢାବଳଙ୍ଗ ସଂସ୍କାର ଯୋଜନା' ନାମରେ ଜଳସେଚନ ବିଭାଗ ପକ୍ଷରୁ ଏକ ଦୀର୍ଘ ତଥା ସ୍ଥାୟୀ ଯୋଜନା ପ୍ରସ୍ତୁତି ପାଇଁ କହିଛନ୍ତି। ଫଳରେ ବୁଆଁଳଠାରୁ ଆରମ୍ଭ କରି ଟିଆଖିଆ ପର୍ଯ୍ୟନ୍ତ ନଦୀକୂଳ ସୁରକ୍ଷିତ ହୋଇପାରିବ। ଆସନ୍ତା ମୌସୁମୀ ବର୍ଷା ପରେ ପରେ ଏହି ଯୋଜନାର କାର୍ଯ୍ୟ ପାଇଁ ସର୍ଭେ ଆରମ୍ଭ ହେବ। ତେବେ ଏହି ଯୋଜନାର ସଫଳ କାର୍ଯ୍ୟକାରିତା ପାଇଁ ଗ୍ରାମବାସୀ ସହଯୋଗ କରିବାକୁ ନିବେଦନ କରିଛନ୍ତି। ସେହିପରି ଜଳସେଚନ ବିଭାଗ ଅଧୀକ୍ଷଣ ଯନ୍ତ୍ରୀ ପ୍ରଧାନ ବୁଢାବଳଙ୍ଗ ନଦୀର ବନ୍ୟାପ୍ରବଣ ଅଞ୍ଚଳଗୁଡିକ ସମ୍ପୂର୍ଣ୍ଣ ଭାବେ ସୁରକ୍ଷିତ ହେବା ଆବଶ୍ୟକତା ଥିବା ବେଳେ ଏବେ ସୁଦ୍ଧା ସ୍ୱଳ୍ପ ସ୍ଥାନରେ ପଥର ପ୍ୟାଚିଂ କାର୍ଯ୍ୟ ସରିଛି। ସରକାରଙ୍କ ଅନୁମୋଦନ ସହିତ ଜନସାଧାରଣଙ୍କ ସହଯୋଗ ରହିଲେ 'ବୁଢ଼ାବଳଙ୍ଗ ସଂସ୍କାର ଯୋଜନା' ଭଳି ଏକ ଦୀର୍ଘମିଆଦି ଯୋଜନା ପର୍ଯ୍ୟାୟକ୍ରମେ ଶେଷ ହୋଇପାରିବ ବୋଲି ମତ ଦେଇଛନ୍ତି। କ୍ଷେତ୍ର ପରିଦର୍ଶନ ବେଳେ ଜଳସେଚନ ବିଭାଗର ସହକାରୀ କାର୍ଯ୍ୟନିର୍ବାହୀ ଯନ୍ତ୍ରୀ ତାପସ କୁମାର ନାୟକ ଓ କନିଷ୍ଠଯନ୍ତ୍ରୀ ସତ୍ୟନାରାୟଣ ପଟ୍ଟନାୟକଙ୍କ ସହ ବୁଆଁଳର ପୂର୍ବତନ ସମିତିସଭ୍ୟ ରବିନାରାୟଣ ମହାପାତ୍ର ଓ

ନଦୀକୂଳିଆ ଅଞ୍ଚଳରେ କ୍ଷେତ୍ର ପରିଦର୍ଶନ କରୁଛନ୍ତି ବିଧାୟକ ଓ ଅନ୍ୟମାନେ।

ନଦୀକୂଳିଆ ଅଞ୍ଚଳରେ କ୍ଷେତ୍ର ପରିଦର୍ଶନକଲେ ବିଧାୟକ

ଗଣେଶ ପାଢ଼ୀ, ଜିଲା ପରିଷଦ ସଦସ୍ୟ ଗୟାଧର ବେହେରା, ସରପଞ୍ଚ ଜିତେନ ଜେନା, ସମିତିସଭ୍ୟ ମାୟାଧର ମହାଳିକ, ଶ୍ରୀକାନ୍ତ ମହାପାତ୍ର, ସଦାଶିବ ବେହେରା, ଗଜେନ୍ଦ୍ର ଜେନା, ପ୍ରମଲ କୁମାର ସିଂହ, ପ୍ରଶାନ୍ତ ବେହେରା, ସୁରେନ୍ଦ୍ର ଜେନା, ବେଣୁଧର ପରିଡା ଓ ଜୟନ୍ତୀ ପଣ୍ଡା ପ୍ରମୁଖ ଉପସ୍ଥିତ ଥିଲେ। ଭାଜପାର ବରିଷ୍ଠ ନେତା ଗୌରାଙ୍ଗ ଦାସ, ସୀତାକାନ୍ତ ସ୍ୱାଇଁ, କାର୍ତ୍ତିକ ରାଉତ, ଲୋକନାଥ ଭୂୟାଁ, ଧୀରଜ ମହାନ୍ତି, ଅନନ୍ତ ନାୟକ ଓ ଅଶୋକ ପାଢ଼ୀ ପ୍ରମୁଖ ଉପସ୍ଥିତ ରହି ସମସ୍ତ କାର୍ଯ୍ୟ ପରିଚାଳନା କରିଥିଲେ। ପରେ ଜଳସେଚନ ବିଭାଗ ପକ୍ଷରୁ କାର୍ଯ୍ୟରତ ତଥା ପ୍ରସ୍ତାବିତ ବିଭିନ୍ନ ପ୍ରକଳ୍ପର ସାମ୍ପ୍ରତିକ ସ୍ଥିତି ସମ୍ପର୍କରେ ଆଲୋଚନା ପାଇଁ ଆୟୋଜିତ ବୈଠକରେ ଦତ୍ତ ଯୋଗ ଦେଇଥିଲେ। ସଦର ବ୍ଲକ ଅଞ୍ଚଳରେ ବନ୍ୟାଜଳ ନିଷ୍କାସନ, ଲୁଣା ଜୁଆରରୁ ସୁରକ୍ଷା, ଜଳସେଚନ ଆଦି ବିଭିନ୍ନ କ୍ଷେତ୍ରରେ ଚାଲିଥିବା ପ୍ରକଳ୍ପର ଯୋଜନାବଦ୍ଧ ଭାବେ ସଫଳ କାର୍ଯ୍ୟକାରିତା ପାଇଁ ଦତ୍ତ ବୈଠକରେ ବିଭାଗୀୟ ଅଧିକାରୀମାନଙ୍କୁ ପରାମର୍ଶ ଦେଇଥିଲେ।

ଶୈକ୍ଷିକ ବ୍ୟବସ୍ଥା ଓ ଭିତ୍ତିଭୂମି ପାଇଁ କାର୍ଯ୍ୟ କରିବାକୁ ସହମତି

ପ୍ରଥମ ବୈଠକରେ ଉପସ୍ଥିତ ସଭାପତି ଓ ସଦସ୍ୟାସଦସ୍ୟ।

ଖଇରା, ୨।୭(ଉତ୍କଳବନ୍ଧୁ ପଣ୍ଡା)

ବାଲେଶ୍ୱର ଜିଲାର ଅଗ୍ରଣୀ ସଂସ୍କୃତ ମହାବିଦ୍ୟାଳୟ ଭାବେ ପ୍ରସିଦ୍ଧି ଲାଭ କରିଥିବା ଖଇରା ବ୍ଲକ ଅଲିପୁର ଗ୍ରାମରେ ଶ୍ୟାମରାଈ ସଂସ୍କୃତ ମହାବିଦ୍ୟାଳୟର ନୂତନ ଭାବେ ଗଠିତ ପରିଚାଳନା କମିଟିର ପ୍ରଥମ ବୈଠକ ମଙ୍ଗଳବାର ଅନୁଷ୍ଠିତ ହୋଇଯାଇଛି । ପ୍ରଥମେ ଜିଲା ପ୍ରଶାସନ ଦ୍ୱାରା ଅନୁମୋଦିତ କମିଟି ସଭାପତି ବୁଦ୍ଧିରାମ ପାଣିଗ୍ରାହୀ, ସମ୍ପାଦକ ତଥା ବିଦ୍ୟାଳୟ ଅଧକ୍ଷ ଶ୍ରୀଧର ପଣ୍ଡା, ସଭ୍ୟ ପୂର୍ଣ୍ଣଚନ୍ଦ୍ର ବେହେରା, ଲତାଞ୍ଜଳି ଦାସ, ଦୁଷ୍ମନ୍ତ କୁମାର ଲେଙ୍କା, ରମେଶ ଚନ୍ଦ୍ର ସାମଲ, ନାଶିମୁଦ୍ଦିନ ଖାଁ, ଶରତ କୁମାର ପଣ୍ଡା, ବିପ୍ଳବିନୀ ପଣ୍ଡା ଓ ରଶ୍ମିରେଖା ଲେଙ୍କାଙ୍କୁ ସମର୍ଦ୍ଧିତ କରାଯାଇଥିଲା। ପରେ ସଭ୍ୟମାନେ ବିଦ୍ୟାଳୟର ଶୈକ୍ଷିକ ବ୍ୟବସ୍ଥା ଓ ଭିତ୍ତିଭୂମିର ଉନ୍ନତି ପାଇଁ ଏକ ମନ ନେଇ କାମ କରିବାକୁ ଏବଂ ସଭାପତିଙ୍କୁ ସବୁ ସମୟରେ ଅକୁଣ୍ଠ ସମର୍ଥନ ଦେବାକୁ ସହମତି ପ୍ରକାଶ କରିଥିଲେ। ପରିଣତ ବୟସ ସତ୍ତ୍ୱେ ମହାବିଦ୍ୟାଳୟର ସର୍ବାଙ୍ଗୀନ ଉନ୍ନତି ପାଇଁ ସବୁ ସମୟରେ ପ୍ରସ୍ତୁତ ବୋଲି ସଭାପତି କହିଥିଲେ।

ପରିଚାଳନା କମିଟିର ପ୍ରଥମ ବୈଠକ

ଜଳବାୟୁ ପରିବର୍ତ୍ତନର କାରଣ, ନିରାକରଣ ସମ୍ପର୍କିତ ସଚେତନତା

କାର୍ଯ୍ୟକ୍ରମରେ ଅତିଥିଗଣ।

ବାଲେଶ୍ୱର, ୨।୭(ମାନସ ବିଶ୍ୱାଳ)

ଓଡ଼ିଶା ରାଜ୍ୟ ଆଇନସେବା ପ୍ରାଧିକରଣ, କଟକ ନିର୍ଦ୍ଦେଶକ୍ରମେ ବାଲେଶ୍ୱର ସହର ଉପକଣ୍ଠରେ ଥିବା ସିଦ୍ଧି ବିନାୟକ ଯୁକ୍ତ ୨ ଆବାସିକ ମହାବିଦ୍ୟାଳୟ ପରିସରରେ ମଙ୍ଗଳବାର ଚାରାରୋପଣ କରାଯାଇଛି। ଜିଲା ଆଇନସେବା ପ୍ରାଧିକରଣ, ବାଲେଶ୍ୱର ଅଧକ୍ଷ ଅଶାନ୍ତ କୁମାର ଦାସ, ପରିବାର ଅଦାଲତର ବିଚାରପତି ପ୍ରଶାନ୍ତ କୁମାର ନାୟକ, ସ୍ୱତନ୍ତ୍ର ଅଦାଲାତ (ପୋକ୍‌ସୋ)ର ବିଚାରପତି ରଞ୍ଜନ କୁମାର ସୂତାର, ଅତିରିକ୍ତ ଜିଲା ଏବଂ ଦୌରାଜଜ୍ ତଥା ପିଓ (ଏସ୍‌ସି ଆଣ୍ଡ ଏସ୍‌ଟି) କୋର୍ଟ ସୈକତ୍ ପାତ୍ର, ମୁଖ୍ୟ ବିଚାର ବିଭାଗୀୟ ଅଧିକାରୀ ଜନକ ରାଉତ, ବରିଷ୍ଠ ଦେୱାନୀ ବିଚାରପତି ଛାୟାକାନ୍ତ ଦାସ, ସିଭିଲ୍ କୋର୍ଟ ରେଜିଷ୍ଟ୍ରାର ରଞ୍ଜନ କୁମାର ପ୍ରଧାନ, ଜିଲା ଆଇନସେବା ପ୍ରାଧିକରଣ ବାଲେଶ୍ୱର ସଚିବ ପ୍ରିୟରଞ୍ଜନ ଓଝା, ମହାବିଦ୍ୟାଳୟ ଅଧକ୍ଷ ସୁମନ୍ତ କୁମାର ସାହୁପ୍ରମୁଖ ଉପସ୍ଥିତ ଥିଲେ। ଏହି ଅବସରରେ ଜଳବାୟୁ ପରିବର୍ତ୍ତନର କାରଣ ଓ ନିରାକରଣ ସମ୍ପର୍କରେ ସଚେତନ କରାଯାଇଥିଲା।

ସୋର କୋର୍ଟରେ ୨ ନୂତନ ବିଚାରପତିଙ୍କ ଯୋଗଦାନ

ସୋର, ୨।୭
(ଏମ୍‌ଡି ଆରିଫ୍ ଖାନ୍/ ଜନ୍ମେଜୟ ମିଶ୍ର)

ସୋର କୋର୍ଟରେ ୨ ନୂତନ ବିଚାରପତି ମଙ୍ଗଳବାର ଯୋଗଦାନ କରିଛନ୍ତି। ପ୍ରଥମ ଶ୍ରେଣୀ ବିଚାର ବିଭାଗୀୟ ମାଜିଷ୍ଟ୍ରେଟ ଭାବେ ରାଜେଶ କୁମାର ଦାସ ଓ ଜୁନିୟର ସିଭିଲ ଜଜ୍ ଭାବେ ରାକେଶ କୁମାର ସାହୁ ଯୋଗ ଦେଇଛନ୍ତି।

ସୋର ଓକିଲ ସଂଘ ତରଫରୁ ଏଥିପାଇଁ ସ୍ୱାଗତ ସମ୍ବର୍ଦ୍ଧନା ଉତ୍ସବ ଅନୁଷ୍ଠିତ ହୋଇଥିଲା। ଉତ୍ସବରେ ସୋର କୋର୍ଟର ସିନିୟର ସିଭିଲଜଜ୍ ଶିଲ ପ୍ରିୟଦର୍ଶିନୀ ପଣ୍ଡା ମୁଖ୍ୟଅତିଥି ଭାବେ ଯୋଗଦେଇ ନିଜ ବକ୍ତବ୍ୟ ରଖିଥିବା ବେଳେ ଓକିଲ ସଂଘର ସଭାପତି ପଦ୍ମଲୋଚନ ମହାପାତ୍ର ସଭା ପରିଚାଳନା କରିଥିଲେ। ସୋର ଓକିଲ ସଂଘର ସମସ୍ତ ସଦସ୍ୟମାନେ ସ୍ୱାଗତ ଭାଷଣ ପ୍ରଦାନ କରିଥିବା ବେଳେ ନୂତନ ଭାବେ ଯୋଗଦାନ କରିଥିବା ବିଚାରପତିଦ୍ୱୟ ତ୍ୱରିତ ନ୍ୟାୟ ପ୍ରଦାନ କରିବାର ପ୍ରତିଶ୍ରୁତି ପ୍ରଦାନ କରିଥିଲେ। ସଂଘ ସମ୍ପାଦକ ବିଜୟକୃଷ୍ଣ ମହାପାତ୍ର ଧନ୍ୟବାଦ ଅର୍ପଣ କରିଥିଲେ।

ଯୋଗ ଦେଇଥିବା ୨ ନୂଆ ବିଚାରପତି।

ବ୍ୟାଟେରିଚାଳିତ ସ୍କୁଟି ଜଳିଗଲା

ବାହାନଗା, ୨।୭(ଅରୂପ୍ କୁମାର ଦାସ)

ବାହାନଗା ବ୍ଲକ ଖନ୍ତାପଡା ଗ୍ରାମର ଜଣେ ବ୍ୟକ୍ତିଙ୍କ ଘର ଅଗଣାରେ ରଖାଯାଇଥିବା ବ୍ୟାଟେରି ଚାଳିତ ସ୍କୁଟି ଅଚାନକ ଜଳିଯାଇଛି। ଖନ୍ତାପଡା ଗ୍ରାମର ବିକି ଦାସଙ୍କ ଘର ଅଗଣାରେ ତାଙ୍କ ବ୍ୟାଟେରୀଚାଳିତ ସ୍କୁଟି ରହିଥିବା ବେଳେ ହଠାତ୍ ନିଆଁ ଲାଗିଯାଇଥିଲା। ଫଳରେ ସେଠାରେ ଉପସ୍ଥିତ ଲୋକେ ନିଆଁକୁ ଲିଭାଇବା ପାଇଁ ଚେଷ୍ଟା କରିଥିଲେ ମଧ୍ୟ ନିଆଁ ଲିଭି ନ ଥିଲା। ଶେଷରେ ଲୋକମାନେ ବାହାନଗା ବ୍ଲକ ଷଠୀରେ ଥିବା ଦମକଳ କେନ୍ଦ୍ରକୁ ଖବର ଦେଇଥିଲେ। ଦମକଳବାହିନୀ ଘଟଣାସ୍ଥଳରେ ପହଞ୍ଚି ନିଆଁକୁ ଆୟତ୍ତ କରିଥିଲା। ତେବେ ସ୍କୁଟିଟି ସମ୍ପୂର୍ଣ୍ଣ ଜଳିଯାଇଛି।

କେନ୍ଦୁଝର

ଭାରିଯାନ କବଳରେ ଜାତୀୟ ରାଜପଥ

ବଡବିଲ, ୨।୭(ଦେବପ୍ରିୟ ରଣା)

ଉପୁଜୁଛି ଟ୍ରାଫିକ୍ ସମସ୍ୟା, ପ୍ରଶାସନର ନିଘାନାହିଁ

କେନ୍ଦୁଝର ଜିଲା ଖଣି ଅଞ୍ଚଳରେ ଥିବା ୫୨୦ ନମ୍ବର ଜାତୀୟ ରାଜପଥର ଭଦ୍ରାସାହିଠାରୁ ଗୁଆଲି ଏବଂ ଭଦ୍ରାସାହିଠାରୁ ବିଲେଇପଦା ପର୍ଯ୍ୟନ୍ତ ରାସ୍ତା ଭାରିଯାନ କବଳରେ ରହିଛି। ବେଆଇନ ଭାବେ ପାର୍କିଂ ହେଉଥିବାରୁ ଟ୍ରାଫିକ ସମସ୍ୟା ଉପୁଜି ସାଧାରଣ ଯାତାୟାତରେ ବାଧା ସୃଷ୍ଟି ହେଉଛି। ଅନେକ ସମୟରେ ଯାତ୍ରୀବାହୀ ବସ୍ ଓ ଅନ୍ୟ ଘରୋଇ ଯାନଗୁଡ଼ିକ ଦୁର୍ଘଟଣାର ସମ୍ମୁଖୀନ ହେଉଥିବା ଦେଖିବାକୁ ମିଳୁଛି। ଏ ନେଇ ବାରମ୍ବାର ଅଭିଯୋଗ, ଖବର ପ୍ରକାଶ ପରେ ବି ସମସ୍ୟା ସମାଧାନ ହେଉ ନ ଥିବାରୁ ସାଧାରଣରେ ଅସନ୍ତୋଷ ବୃଦ୍ଧି ପାଇବାରେ ଲାଗିଛି।

ସୂଚନା ଅନୁଯାୟୀ, କେନ୍ଦୁଝର ଜିଲାର ଖଣି ଅଞ୍ଚଳ ଯୋଡ଼ା, ବଡ଼ବିଲ, ରୁଗୁଡି ଥାନା ଅଞ୍ଚଳ ଦେଇ ଯାଇଥିବା ୫୨୦ ନମ୍ବର ଜାତୀୟ ରାଜପଥର ଭଦ୍ରାସାହିଠାରୁ ବିଲେଇପଦା ଏବଂ ଭଦ୍ରାସାହିଠାରୁ ଗୁଆଲି ପର୍ଯ୍ୟନ୍ତ ଭାରିଯାନଗୁଡ଼ିକ ରାସ୍ତା ଉପରେ ବେଆଇନ ଭାବେ ପାର୍କିଂ କରୁଛନ୍ତି। ୪ ଥାକିଆ ଜାତୀୟ ରାଜପଥର ଫ୍ଲାଏ ଓଭର ଏବଂ ଆପ୍ରୋଚ୍ ରୋଡ୍‌କୁ ସଂଯୋଗ କରୁଥିବା ସ୍ଥାନରେ ପାର୍କିଂ ହେଉଛି। ଫଳରେ ଆପ୍ରୋଚ୍ ରୋଡ୍‌ରୁ ଜାତୀୟ ରାଜପଥକୁ ଯିବା ସମ୍ଭବପର ହେଉନାହିଁ। ପରିବହନ ବିଭାଗ ପକ୍ଷରୁ ୨ ଚକିଆ, ୪ ଚକିଆ ଯାନ ଯାଞ୍ଚ କଡାକଡ଼ି କରାଯାଇ ଜରିମାନା ଆଦାୟ ହେଉଛି। ଭାରିଯାନଗୁଡ଼ିକ ଉପରେ ଅଙ୍କୁଶ ଲଗାଯାଉନାହିଁ। ଏଥିସହ ନ ଘୋଡ଼ାଇ ଖଣିଜ ପରିବହନ କରିବା, ବେପରୁଆ ଦ୍ରୁତଗତି, ବେଆଇନ ପାର୍କିଂ, ନିଶାସେବନ କରି ଗାଡି ଚାଳନା, ରାସ୍ତା ଉପରେ ଧାଡିବାନ୍ଧି ଛିଡା ନ ହୋଇ ରାସ୍ତାକୁ ସମ୍ପୂର୍ଣ୍ଣ ଅବରୋଧ କରି ଟ୍ରାଫିକ ସମସ୍ୟା ସୃଷ୍ଟି କରିବା ଆଦି ନେଇ ଜରିମାନା ଆଦାୟ କରାଗଲେ ଦୁର୍ଘଟଣା ସହ ଟ୍ରାଫିକ ସମସ୍ୟା ଏଡ଼ାଇବାରେ ସହାୟକ ହେବ ବୋଲି ବୁଦ୍ଧିଜୀବୀ ମହଲରେ ମତ ପ୍ରକାଶ ପାଇଛି। ଏ ନେଇ ଉଭୟ ପୋଲିସ ଏବଂ ପରିବହନ ବିଭାଗୀୟ ଅଧିକାରୀ ବିଶେଷ ଧ୍ୟାନ ଦେବାକୁ ସାଧାରଣରେ ଦାବି ହୋଇଛି। ବଡ଼ବିଲସ୍ଥିତ ଆଞ୍ଚଳିକ ପରିବହନ ଅଧିକାରୀଙ୍କ କାର୍ଯ୍ୟାଳୟର ଏମଭିଆଇ ଅରୁଣ କୁମାର ସାହୁ କହିଛନ୍ତି, ବ୍ୟସ୍ତ ଥିଲୁ, ଏବେ ଚଢ଼ାଉ କରି ଜରିମାନା ଆଦାୟ କରିବୁ। ବେଆଇନ ପାର୍କିଂ ଓ ଜାତୀୟ ରାଜପଥ ଉପରେ ୨, ୩ ଧାଡ଼ି କରି ଗାଡ଼ି ଛିଡ଼ା କରି ଟ୍ରାଫିକ୍ ସମସ୍ୟା ସୃଷ୍ଟି କରୁଥିବା ଭାରିଯାନଗୁଡ଼ିକ ଉପରେ କଡ଼ା କାର୍ଯ୍ୟାନୁଷ୍ଠାନ ଗ୍ରହଣ କରାଯିବ।

ଭାରିଯାନଗୁଡ଼ିକ ଜାତୀୟ ରାଜପଥକୁ ସମ୍ପୂର୍ଣ୍ଣ ଅବରୋଧ କରି ରଖାଯାଇଛି।

ଦୁର୍ଘଟଣାରେ ବନ କର୍ମଚାରୀଙ୍କ ମୃତ୍ୟୁ

ଢେଙ୍କିକୋଟ, ୨।୭(ନୀଳମଣି ମଣ୍ଡଳ)

କେନ୍ଦୁଝର ଜିଲା ଘଟଗାଁ ବନପାଳଙ୍କ କାର୍ଯ୍ୟାଳୟରେ କାର୍ଯ୍ୟରତ ଜଣେ କର୍ମଚାରୀଙ୍କ ସୋମବାର ଗାଡ଼ି ଧକ୍କାରେ ମୃତ୍ୟୁ ଘଟିଛି। ମୃତକ ସରାସପଶି ପଞ୍ଚାୟତ ଗୋବରାବେଡ଼ା ଗ୍ରାମର ପ୍ରଶାନ୍ତ କୁମାର ନାୟକ(୩୬)। ସେ ବାଇକ ଯୋଗେ ଘରକୁ ଫେରୁଥିବା ବେଳେ ଜାତୀୟ ରାଜପଥ ୨୦ ନଂ. ଖଣ୍ଡଘର ପଞ୍ଚାୟତ ଫକିର ଛକଠାରେ ଅଜଣା ଗାଡ଼ି ଧକ୍କା ଦେଇଥିଲା। ଜାତୀୟ ରାଜପଥ ଆମ୍ବୁଲାନ୍ସ ଯୋଗେ ଘଟଗାଁ ଡାକ୍ତରଖାନାରେ ଭର୍ତ୍ତି କରାଯାଇଥିଲା। ଡାକ୍ତର ସେଠାରେ ତାଙ୍କୁ ମୃତ ଘୋଷଣା କରିଥିଲେ। ଢେଙ୍କିକୋଟ ପୋଲିସ ପହଞ୍ଚି ମୃତଦେହ ଜବତ କରି ପାଟଣା ଡାକ୍ତରଖାନାରେ ବ୍ୟବଚ୍ଛେଦ କରାଇ ପରିବାର ଲୋକଙ୍କୁ ହସ୍ତାନ୍ତର କରିଛି। ପରିବାର ଲୋକଙ୍କୁ ଆର୍ଥିକ ସହାୟତା ଯୋଗାଇଦିଆଯିବ ବୋଲି ଫରେଷ୍ଟର ଜତୀନ୍ଦ୍ର କୁମାର ସାହୁ ପ୍ରକାଶ କରିଛନ୍ତି।

ପରିବର୍ତ୍ତନଶୀଳ ଜଳବାୟୁ ପାଇଁ ଚାରାରୋପଣ ଜରୁରୀ

ଟାଟା ଷ୍ଟିଲ ଯୋଡ଼ାର ଅଧିକାରୀ ଓ କର୍ମକର୍ତ୍ତାମାନେ।

ଯୋଡ଼ା, ୨।୭(ମାନସ ମହାନ୍ତି)

ପରିବେଶ ସନ୍ତୁଳନ, ବୃକ୍ଷର ଆବଶ୍ୟକତା ସମ୍ପର୍କରେ ସଚେତନତା ବୃଦ୍ଧି ଏବଂ ଗଛ ଲଗାଇବାକୁ ଉତ୍ସାହ ସୃଷ୍ଟି ନିମନ୍ତେ ଟାଟା ଷ୍ଟିଲ ଯୋଡ଼ା ପକ୍ଷରୁ ବନ ମହୋତ୍ସବ ପାଳିତ ହୋଇଯାଇଛି। କାର୍ଯ୍ୟକ୍ରମରେ ସ୍ଥାନୀୟ ଅଞ୍ଚଳର ପ୍ରାୟ ୨୦ ଜଣ ଖବରଦାତା ସାମିଲ ହୋଇ ଆମ୍ବ, ଲେମ୍ବୁ, ପିଜୁଳି, ସପେଟା ଭଳି ଫଳ ଧାରଣକାରୀ ବିଭିନ୍ନ ପ୍ରକାରର ଚାରାରୋପଣ କରିଥିଲେ। ଟାଟା ଷ୍ଟିଲ ଯୋଡ଼ା ମୁଖ୍ୟ ରାଜେଶ କୁମାର ଯୋଗଦେଇ ବର୍ତ୍ତମାନର ପରିବର୍ତ୍ତନଶୀଳ ଜଳବାୟୁ ପାଇଁ ଚାରାରୋପଣ ଜରୁରୀ ତଥା ଗଛର ବହୁଳ ଆବଶ୍ୟକତା ରହିଛି। ଏହାକୁ ଆବାଳବୃଦ୍ଧବନିତା ହୃଦୟଙ୍ଗମ କରି ଚାରାରୋପଣ କରିବାର ସମୟ ଆସିଛି ବୋଲି ମତବ୍ୟକ୍ତ କରିଥିଲେ। ସ୍ଥାନୀୟ ଜନସାଧାରଣଙ୍କୁ ପରିବେଶ ସନ୍ତୁଳନ ପାଇଁ ଗଛ ଲଗାଇବା କାର୍ଯ୍ୟକ୍ରମରେ ସାମିଲ କରିବା ସହ ସଚେତନତା ସୃଷ୍

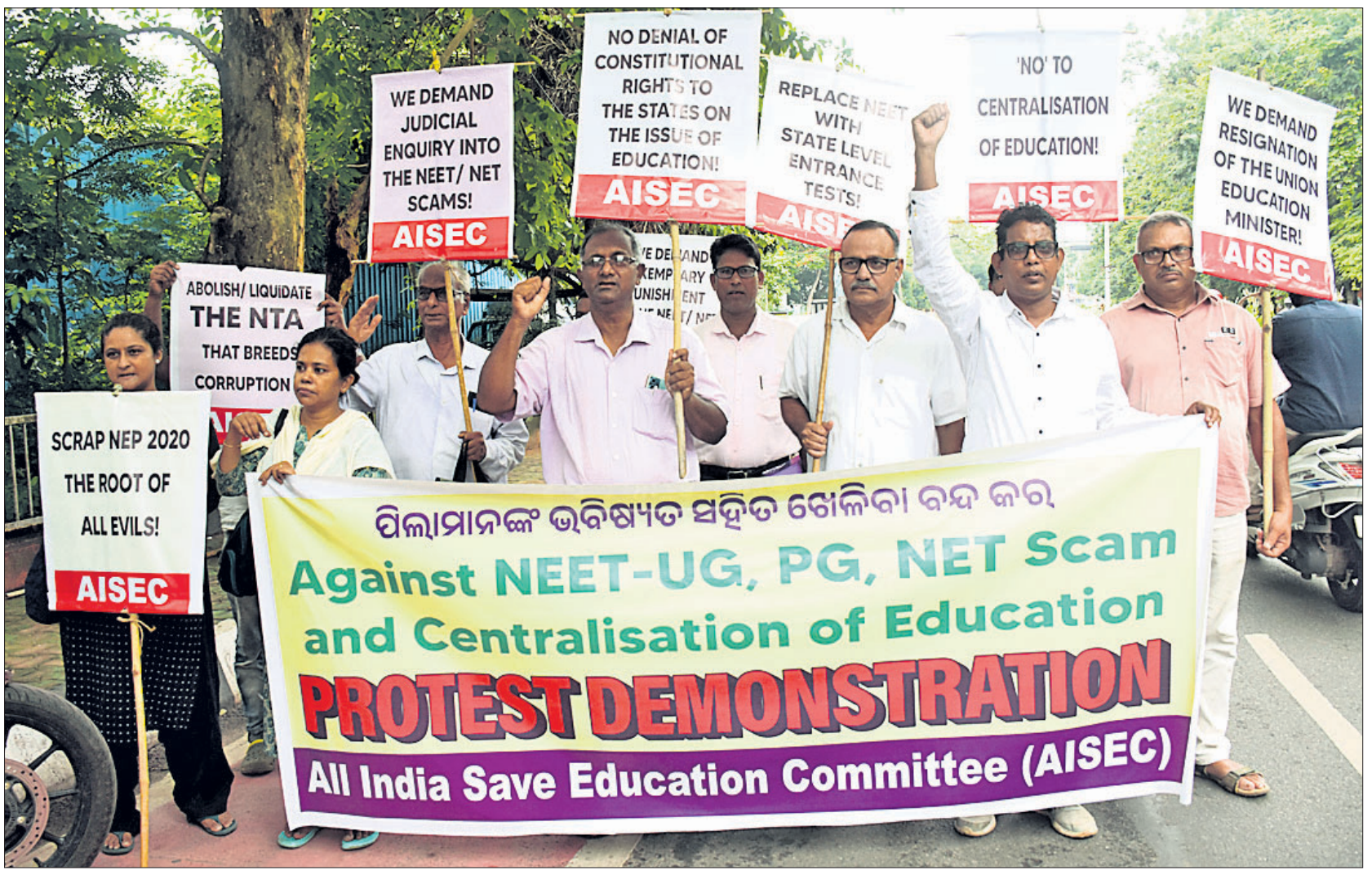

ଏନ୍‌ଇଇଟି-ୟୁଜି ଓ ୟୁଜିସି-ନେଟ୍ ପରୀକ୍ଷା ବିଭ୍ରାଟ ନେଇ ନ୍ୟାୟିକ ତଦନ୍ତ ଦାବିରେ ଅଲ୍ ଇଣ୍ଡିଆ ସେଭ୍ ଏଜୁକେଶନ କମିଟି ପକ୍ଷରୁ ମଙ୍ଗଳବାର ଭୁବନେଶ୍ୱରସ୍ଥିତ ରାଜଭବନ ସମ୍ମୁଖରେ ବିକ୍ଷୋଭ ପ୍ରଦର୍ଶନ କରାଯାଉଛି।

ବିଜେଡି ଏମ୍‌ପି ଏବେ ପ୍ରାଣ ବିକଳରେ କଂଗ୍ରେସ ଡଙ୍ଗାରେ: ଭାଜପା

ଭୁବନେଶ୍ୱର, ୨।୭(ସୁନିତ୍ ମିଶ୍ର)

ବିଜେଡି ରାଜ୍ୟ ସଭା ସଦସ୍ୟା ସୁଲତା ଦେଓଙ୍କ ମୁହଁରେ କଂଗ୍ରେସର ସ୍ୱର ପ୍ରତିଧ୍ୱନିତ ହୋଇଛି ବୋଲି ଭାଜପା ରାଜ୍ୟ ମୁଖପାତ୍ର ଦିଲୀପ ମଲ୍ଲିକ କହିଛନ୍ତି। ଏକ ବିଜ୍ଞପ୍ତି ଜରିଆରେ ସେ କହିଛନ୍ତି, ଲୋକ ସଭାରେ ବଂଶ ବୁଡ଼ିବା ପରେ ଏବେ ଦିଲ୍ଲୀରେ ନିଜର ରାଜନୈତିକ ଅସ୍ତିତ୍ୱ ବଞ୍ଚାଇ ରଖିବା ପାଇଁ ରାଜ୍ୟ ସଭାରେ ବିଜେଡି ଏମ୍‌ପିମାନେ ପ୍ରାଣ ବିକଳରେ କଂଗ୍ରେସ ଡଙ୍ଗାରେ ଚଢ଼ିଯାଇଛନ୍ତି। ହେଲେ କଂଗ୍ରେସ ଡଙ୍ଗାର ନାବିକ ରାହୁଲ ଗାନ୍ଧୀ, ଯାହାଙ୍କ କମ୍ପାସ ନ ଥିବା କାରଣରୁ ତାଙ୍କ ଦଳ ମଧ୍ୟ ବର୍ତ୍ତମାନ ଦିଗହରା ବୋଲି ଦିଲୀପ କହିଛନ୍ତି। ଓଡ଼ିଶାର ଲୋକଙ୍କୁ ବିଜେଡି କେବଳ ରାଜ୍ୟରେ ୨୪ ବର୍ଷ ହେଲା ଧୋକ୍କା ଦେଇନାହିଁ, ବରଂ ଦିଲ୍ଲୀ ଦରବାରରେ ରାଜ୍ୟର ସ୍ୱାର୍ଥ କଥା ଉଠାଇବାରେ ମଧ୍ୟ ବିଫଳ ହୋଇଛି। ବିଜେଡି ଓଡ଼ିଶାରେ ନିଜର ରାଜନୈତିକ ପ୍ରାସଙ୍ଗିକତା ହରାଇବସିଲାଣି ବୋଲି ଦିଲୀପ କହିଛନ୍ତି। ସେ ଆହୁରି କହିଛନ୍ତି, ବିଜେଡି ସରକାର ସମୟରେ ପ୍ରତିବର୍ଷ ପୁଞ୍ଜା ପୁଞ୍ଜା ପ୍ରଶ୍ନପତ୍ର ଲିକ୍ ଘଟଣା ସାମ୍ନାକୁ ଆସିଥିଲା। ପୂର୍ବତନ ମୁଖ୍ୟମନ୍ତ୍ରୀ ନିଜେ ସାଧାରଣ ପ୍ରଶାସନ ବିଭାଗ ଦାୟିତ୍ୱରେ ଥିଲେ। ତାଙ୍କ ବିଭାଗ ଅଧୀନରେ ଥିବା ଓପିଏସ୍‌ସି, ଓଏସ୍‌ଏସ୍‌ସି, ଓଏସ୍‌ଏସ୍‌ଏସ୍‌ସି ପରୀକ୍ଷାରେ ପ୍ରଶ୍ନପତ୍ର ଲିକ୍ ହେବା ସହ 'ଜବ୍ ଫର୍ ସ୍ କାମ୍' ର୍ୟାକେଟ୍ କଥା ସାମ୍ନାକୁ ଆସିଥିଲା। ବିଜେଡି ସରକାର ସମୟରେ ଚାଲିଥିବା 'ଜବ୍ ଫର୍ ସ୍କାମ୍' ର୍ୟାକେଟ୍ ପାଇଁ ଅନେକ ଲକ୍ଷ ଓଡ଼ିଆ ଯୁବତୀଯୁବକ ସେମାନଙ୍କ ନ୍ୟାଯ୍ୟ ଅଧିକାର ହରାଇଥିଲେ। କିନ୍ତୁ ଏ ପ୍ରସଙ୍ଗରେ ପୂର୍ବତନ ମୁଖ୍ୟମନ୍ତ୍ରୀ ନବୀନ ପଟ୍ଟନାୟକ କାର୍ଯ୍ୟାନୁଷ୍ଠାନ ନେବା ତ ଦୂରର କଥା କୌଣସି ପ୍ରତିକ୍ରିୟା ବି ପ୍ରକାଶ କରି ନ ଥିଲେ। ସେହିଭଳି ପ୍ରତିବର୍ଷ ମାଟ୍ରିକ୍‌ଠାରୁ ଆରମ୍ଭକରି +୨ ଓ ବିଶ୍ୱବିଦ୍ୟାଳୟରେ ପ୍ରଶ୍ନପତ୍ର ଲିକ୍ ଘଟଣା ସାମ୍ନାକୁ ଆସିଥିଲା। ସେତେବେଳେ ରାଜ୍ୟ ସଭା ସଦସ୍ୟା ସୁଲତା ଦେଓ କେଉଁଠି ଥିଲେ ବୋଲି ଦିଲୀପ ପ୍ରଶ୍ନ କରିଛନ୍ତି।

କେତେଜଣ ବିଜେଡି କର୍ପୋରେଟର ଭାଜପାରେ ମିଶିପାରନ୍ତି: ଅମରେଶ

ଭୁବନେଶ୍ୱର, ୨।୭ (ବନ୍ଦନା ସେଠୀ)

ଭୁବନେଶ୍ୱର ବିଜେଡିରେ ଫାଟ ନେଇ ଆଶଙ୍କା ବଢ଼ିଛି। ଭୁବନେଶ୍ୱର ମହାନଗର ନିଗମ (ବିଏମ୍‌ସି)ର କିଛି ବିଜେଡି କର୍ପୋରେଟର ଖୁବ୍‌ଶୀଘ୍ର ଦଳବଦଳ କରିପାରନ୍ତି ବୋଲି ଚର୍ଚ୍ଚା ଧରିଛି। ଅପରପକ୍ଷେ ୱାର୍ଡ ନଂ. ୪୫ର ବିଜେଡି କର୍ପୋରେଟର ଅମରେଶ ଜେନାଙ୍କ ଇଙ୍ଗିତ ଏହି ଚର୍ଚ୍ଚାକୁ ଖୋରାକ ଯୋଗାଇଛି। ଏଭଳି ପରିସ୍ଥିତି ପାଇଁ ଅମରେଶ ସିଧାସଳଖ ପୂର୍ବତନ ମନ୍ତ୍ରୀ ଅଶୋକ ଚନ୍ଦ୍ର ପଣ୍ଡା ଓ ମଧ୍ୟ ବିଧାୟକ ଅନନ୍ତ ନାରାୟଣ ଜେନାଙ୍କୁ ଟାର୍ଗେଟ କରିଛନ୍ତି। ଉଭୟ ଅଶୋକ ଓ ଅନନ୍ତ କର୍ପୋରେଟରମାନଙ୍କୁ ଭାଗ ଭାଗ କରୁଛନ୍ତି। ଏପରକି କିଛି କର୍ପୋରେଟରଙ୍କୁ ଘରକୁ ଡାକି ବେଲପତ୍ର ଛୁଆଁଇ ଶପଥ କରୁଥିବା ଅମରେଶ ଅଭିଯୋଗ କରିଛନ୍ତି। ଏଥିପାଇଁ ବିଜେଡିର କର୍ପୋରେଟରମାନେ ଭାଜପାରେ ମିଶିବା ସମ୍ଭାବନା ବଢ଼ିଥିବା ସେ ସନ୍ଦେହ କରିଛନ୍ତି। ବିଜେଡି କ୍ଷମତାରୁ ଯିବା ପରେ ଉଭୟ ନେତା ନିଜର ପଡିଆରା ଜାହିର ପାଇଁ ଏପରି ପଦକ୍ଷେପ ନେଉଛନ୍ତି। ସେମାନଙ୍କର ଏଭଳି ଆଚରଣ ଆଗାମୀ ଦିନରେ ଭାଜପାକୁ ସୁହାଇବ ଓ ବିଜେଡି କର୍ପୋରେଟରଙ୍କୁ ନିଜ ସପକ୍ଷରେ ଆଣିବାକୁ ସହଜ ହେବ ବୋଲି ଅମରେଶ ଅଭିଯୋଗ କରିଛନ୍ତି।

ଆମେ ସବୁ ନବୀନଙ୍କ ଫ୍ୟାନ୍: ଅନନ୍ତ

ଏନେଇ ମଧ୍ୟ ବିଧାୟକ ଅନନ୍ତ ନାରାୟଣ ଜେନା କହିଛନ୍ତି, ଭୁବନେଶ୍ୱର ବିଜେଡି ଦୁଇଫାଳ ହୋଇଯିବ ବୋଲି ଯିଏ କହୁଛନ୍ତି, ତାହା ଅତ୍ୟନ୍ତ ଦୁର୍ଭାଗ୍ୟଜନକ। ଆମେ ସବୁ ବିଜେଡି ଓ ନବୀନ ପଟ୍ଟନାୟକଙ୍କ ଫ୍ୟାନ୍। ଜୀବନର ଶେଷ ସମୟ ପର୍ଯ୍ୟନ୍ତ ଆମେ ନବୀନ ପଟ୍ଟନାୟକଙ୍କର ପ୍ରଶଂସକ ହୋଇରହିବୁ। ଫାଟ ନେଇ ଯେଉଁ ଅଭିଯୋଗ କରାଯାଉଛି ସେସବୁର କୌଣସି ମାନେ ନାହିଁ। ସେହିପରି ନାମ ଗୋପନ ରଖି ଦୁଇ ଜଣ ବିଜେଡି କର୍ପୋରେଟର କହିଛନ୍ତି, ଆମେ କେବେବି ବିଜେଡି ଛାଡ଼ି ଯିବାକୁ ଚିନ୍ତା କରିନୁ, ବରଂ ଯେଉଁ ଦୁଇଜଣ ଅଭିଯୋଗ କରୁଛନ୍ତି ସେମାନେ ଭାଜପାରେ ସାମିଲ ହୋଇପାରନ୍ତି। ଦେଖିବାକୁ ଗଲେ ଗୋଟେ ଦଳରୁ ନିର୍ବାଚନ ଜିତି ଅନ୍ୟଦଳକୁ ଏଭଳି ହଠାତ୍ ଯାଇ ହୁଏନାହିଁ। ଏଥିପାଇଁ ବହୁତ ଆଇନ୍‌କାନୁନ୍ ରହିଛି। ଯଦି ଏକ ତୃତୀୟାଂଶ କର୍ପୋରେଟର ଦଳବଦଳ କରିବାକୁ ଚାହିଁବେ, ତାହା ହେଲେ ହୁଏତ ଏହା ସମ୍ଭବ ହୋଇପାରେ। ମାତ୍ର ସେଭଳି କିଛି ହେବାର ଦେଖାଯାଉ ନାହିଁ।

ରାହୁଲଙ୍କ ମନ୍ତବ୍ୟ ହିନ୍ଦୁଙ୍କ ପ୍ରତି ଘୋର ଅପମାନ: ମନମୋହନ

ଭୁବନେଶ୍ୱର, ୨।୭(ସୁନିତ୍ ମିଶ୍ର)

ଲୋକ ସଭାରେ ରାହୁଲ ଗାନ୍ଧୀ ଯେଉଁଭଳି ଭାବେ ମନ୍ତବ୍ୟ ଦେଇଛନ୍ତି ତାହା ହିନ୍ଦୁମାନଙ୍କ ପ୍ରତି ଘୋର ଅପମାନ ବୋଲି ଭାଜପା ରାଜ୍ୟ ସଭାପତି ମନମୋହନ ସାମଲ କହିଛନ୍ତି। ଭାଜପା ରାଜ୍ୟ କାର୍ଯ୍ୟାଳୟଠାରେ ମଙ୍ଗଳବାର ଆୟୋଜିତ ଖବରଦାତା ସମ୍ମିଳନୀରେ ମନମୋହନ କହିଛନ୍ତି, ରାହୁଲ ହିନ୍ଦୁମାନଙ୍କୁ ହିଂସ୍ର, ମିଥ୍ୟାବାଦୀ କହିବା ଅତ୍ୟନ୍ତ ନିନ୍ଦନୀୟ। ଏହାକୁ ଓଡ଼ିଶାରେ ଭାଜପା ନିନ୍ଦା କରୁଛି। ହିନ୍ଦୁମାନଙ୍କ ସ୍ୱାଭିମାନ ଓ ଆତ୍ମସମ୍ମାନକୁ ଯେଉଁମାନେ ଆଘାତ ଦେଇଛନ୍ତି ସେମାନେ କେହି ରହିନାହାନ୍ତି। ଭାରତୀୟ ଗଣତନ୍ତ୍ରରେ ସବୁଠୁ ବଡ଼ ପଞ୍ଚାୟତ ଲୋକ ସଭାର ଗରିମାକୁ ନଷ୍ଟ କରିବାର ଅଧିକାର

ଖବରଦାତା ସମ୍ମିଳନୀରେ ମନମୋହନ ସାମଲ ରାହୁଲଙ୍କୁ ଟର୍ଗେଟ କରୁଛନ୍ତି।

କୌଣସି ବ୍ୟକ୍ତି କିମ୍ବା ଉଚ୍ଚପଦସ୍ଥ ଅଧିକାରୀଙ୍କର ନାହିଁ। ଏକ ଦାୟିତ୍ୱବାନ୍ ରାଜନୈତିକ ଦଳ ଭାବେ ଭାଜପା ଦେଶବାସୀଙ୍କୁ ଏ ବିଷୟରେ ଅବଗତ କରାଇବା ପାଇଁ ନିଷ୍ପତ୍ତି ନେଇଛି ବୋଲି ମନମୋହନ କହିଛନ୍ତି।

ମନମୋହନ କହିଛନ୍ତି, ସୁପ୍ରିମକୋର୍ଟ ହିନ୍ଦୁ ଶବ୍ଦର ବହୁବାର ସ୍ପଷ୍ଟ ବ୍ୟାଖ୍ୟା କରିଛନ୍ତି। ହିନ୍ଦୁ କେବଳ ଏକ ଧର୍ମ ନୁହେଁ, ଏହା ଏକ ବିଚାରଧାରା। ଅନ୍ୟ ଦେଶଗୁଡ଼ିକରେ ଭାରତକୁ 'ହିନ୍ଦୁସ୍ଥାନ'ର ଆଖ୍ୟା ଦିଆଯାଇଛି। ବିବେକାନନ୍ଦ, ଅରବିନ୍ଦ ଘୋଷ, ନେତାଜୀ ସୁବାଷ ଚନ୍ଦ୍ର ବୋଷ ଭାଜପାରେ ନ ଥାଇ ମଧ୍ୟ ଅଖଣ୍ଡ ଭାରତର ସ୍ୱପ୍ନ ଦେଖିଛନ୍ତି। ଯୁଗ ଯୁଗରୁ ଯେଉଁମାନେ ଆମ ପାଇଁ ଲଢ଼ିଛନ୍ତି ସେମାନେ ହିନ୍ଦୁସ୍ଥାନ ପାଇଁ ଲଢୁଥିଲେ। ହିନ୍ଦୁମାନେ ଯଦି ହିଂସ୍ର ତା'ହେଲେ ରାହୁଲ ଗାନ୍ଧୀ ସେଥିରୁ ଅଲଗା କେମିତି ବୋଲି ସେ ପ୍ରଶ୍ନ କରିଛନ୍ତି। ରାହୁଲ ନିଜକୁ କଶ୍ମୀରୀ ବ୍ରାହ୍ମଣ ଦତ୍ତାତ୍ରେୟ ଗୋତ୍ର ବୋଲି କେମିତି କହୁଥିଲେ ତା'ର ଉତ୍ତର ଦିଅନ୍ତୁ। ହିନ୍ଦୁତ୍ୱ ପାଇଁ ଆଜି ଦେଶରେ ଗଣତାନ୍ତ୍ରିକ, ରାଜନୈତିକ ବ୍ୟବସ୍ଥା ଅଛି। ଅନେକ ଦେଶରେ ଏହି ବ୍ୟବସ୍ଥା ନାହିଁ। ସେଠାରେ ଲୋକଙ୍କୁ କଥା କହିବାର ସୁଯୋଗ ଦିଆଯାଏ ନାହିଁ। ଭାରତରେ ଗଣତାନ୍ତ୍ରିକ ଓ ରାଜନୈତିକ ବ୍ୟବସ୍ଥା ଅଛି ବୋଲି ରାହୁଲ ଗାନ୍ଧୀ ଲୋକ ସଭାରେ ଏଭଳି ହୀନ ମନ୍ତବ୍ୟ ଦେଇଛନ୍ତି। କଂଗ୍ରେସ ଭାରତକୁ ୫୬ ବର୍ଷ ଧରି ଶାସନ କରିଛି। ବିରୋଧୀ ଦଳରେ ବସିବାର ଅଭ୍ୟାସ ତା'ର ନାହିଁ, ଏନେଇ ସେମାନେ ଅଣନିଃଶ୍ୱାସୀ ହୋଇଯାଉଛନ୍ତି। କଂଗ୍ରେସ ହାରିବା ପରେ ନିଜର ମାନସିକ ଭାରସାମ୍ୟ ହରାଇ ବସିଛି। ବିଶେଷକରି କଂଗ୍ରେସ ନେତା ରାହୁଲ ଗାନ୍ଧୀ କେତେବେଳେ କ'ଣ କହୁଛନ୍ତି ତାହା ବୁଝିପାରୁନାହାନ୍ତି ବୋଲି ମନମୋହନ କହିଛନ୍ତି।

ମୟୂରଭଞ୍ଜରେ ଏମ୍‌ସ ଶାଖା ଖୋଲିବାକୁ ଦାବିକଲେ ମମତା

ବିଶୋଇ,୨।୭ (ଅମିତ ଦାସ)

ଓଡ଼ିଶାର ଉତ୍ତର ଭାଗରେ ଅବହେଳିତ ଭାବେ ଥିବା ମୟୂରଭଞ୍ଜ ଜିଲାରେ ଏମସ୍‌ର ଏକ ଶାଖା ସ୍ଥାପନ ପାଇଁ ରାଜ୍ୟ ସଭା ଏମ୍‌ପି ମମତା ମହାନ୍ତ ଦାବି କରିଛନ୍ତି। ରାଷ୍ଟ୍ରପତିଙ୍କ ଭାଷଣ ଉପରେ ଧନ୍ୟବାଦ ପ୍ରସ୍ତାବ ଆଲୋଚନାରେ ଭାଗ ନେଇ ମଙ୍ଗଳବାର ମମତା ଏହି ଦାବି ଉପସ୍ଥାପନ କରିଛନ୍ତି।

ସେ କହିଛନ୍ତି, ମୟୂରଭଞ୍ଜ ଜିଲାରେ ଉନ୍ନତମାନର ସ୍ୱାସ୍ଥ୍ୟସେବା ଯୋଗାଇଦେବା ପାଇଁ ତତ୍କାଳୀନ ମୁଖ୍ୟମନ୍ତ୍ରୀ ନବୀନ ପଟ୍ଟନାୟକ ବ୍ୟକ୍ତିଗତ ଉଦ୍ୟମ କରି ଏକ ମେଡିକାଲ କଲେଜ ସ୍ଥାପନ କରିଛନ୍ତି। ଏହି ମେଡିକାଲ କଲେଜକୁ ପଣ୍ଡିତ ରଘୁନାଥ ମୁର୍ମୁଙ୍କ ନାମରେ ନାମିତ କରାଯାଇଛି। କିନ୍ତୁ

ରାଜ୍ୟ ସଭାରେ ଏମ୍‌ପି ମମତା ମହାନ୍ତ ଦାବି ଉପସ୍ଥାପନ କରୁଛନ୍ତି।

କେନ୍ଦ୍ର ସରକାର ରାଜନୈତିକ ଉଦ୍ଦେଶ୍ୟ ରଖି ଏହି ମେଡିକାଲ କଲେଜର ବିକାଶ ପାଇଁ କୌଣସି ଉଦ୍ୟମ କରୁନାହାନ୍ତି। ଫଳରେ ଅଞ୍ଚଳବାସୀ ଉନ୍ନତ ସ୍ୱାସ୍ଥ୍ୟ ସେବା ପାଇବାରୁ ବଞ୍ଚିତ ହେଉଛନ୍ତି। ଏଭଳି ସ୍ଥିତିରେ ମୟୂରଭଞ୍ଜ ଜିଲାରେ ଏମସ୍‌ର ଏକ ଶାଖା ଖୋଲି କେନ୍ଦ୍ର ସରକାର ଲୋକଙ୍କୁ ଉନ୍ନତମାନର ସେବା ପ୍ରଦାନ କରନ୍ତୁ। ଏହା ଦ୍ୱାରା ଓଡ଼ିଶାର କେବଳ ଉତ୍ତର ଭାଗର ଲୋକ ନୁହନ୍ତି, ତା' ସହିତ ପଶ୍ଚିମବଙ୍ଗ ଓ ଝାଡ଼ଖଣ୍ଡର ଲୋକେ ମଧ୍ୟ ଉପକୃତ ହେବେ। ମମତା ତାଙ୍କ ବକ୍ତବ୍ୟରେ ଆହୁରି କହିଛନ୍ତି, ରାଷ୍ଟ୍ରପତି ନିଜେ ଏହି ଜିଲାର। କିନ୍ତୁ ଜିଲାରେ ରେଳ ସେବାକୁ ଗୁରୁତ୍ୱ ଦିଆଯାଉନାହିଁ। ସେହିପରି ଅମର୍ଦ୍ଦା ଓ ଦାଣ୍ଡବୋଷ ଏୟାରଷ୍ଟ୍ରିପ୍‌କୁ କାର୍ଯ୍ୟକ୍ଷମ କରାଯିବା ନେଇ ଦୀର୍ଘବର୍ଷ ଧରି ମିଥ୍ୟା ପ୍ରତିଶ୍ରୁତି ଦିଆଯାଉଛି। ଜିଲାର ଅଧିକାଂଶ ଗ୍ରାମାଞ୍ଚଳକୁ ମୋବାଇଲ ନେଟୱର୍କ ପହଞ୍ଚି ପାରିନାହିଁ। ଏହାସହ ଜିଲାରେ ଏକ ଆଦିବାସୀ ବିଶ୍ୱବିଦ୍ୟାଳୟ ସ୍ଥାପନ ଏବଂ ବିଶୋଇଠାରେ ଜାତୀୟ ରାଜପଥ ମନ୍ତ୍ରଣାଳୟ ପକ୍ଷରୁ ଏକ ଓଭରବ୍ରିଜ୍ ନିର୍ମାଣ ପାଇଁ ମମତା ଦାବି କରିଛନ୍ତି।

ଧର୍ମେନ୍ଦ୍ରଙ୍କ ଇସ୍ତଫା ଦାବିରେ ଛାତ୍ର କଂଗ୍ରେସର ପ୍ରତିବାଦ

ନିଟ୍ ପରୀକ୍ଷାରେ ଦୁର୍ନୀତି ହୋଇଥିବା ଅଭିଯୋଗ

ଭୁବନେଶ୍ୱର, ୨।୭(ସୁନିତ୍ ମିଶ୍ର)

ଛାତ୍ର କଂଗ୍ରେସ ପକ୍ଷରୁ ମଙ୍ଗଳବାର କେନ୍ଦ୍ରମନ୍ତ୍ରୀ ଧର୍ମେନ୍ଦ୍ର ପ୍ରଧାନଙ୍କ ଭୁବନେଶ୍ୱରସ୍ଥିତ ବାସଭବନଠାରେ ପ୍ରତିବାଦ କରାଯାଇଛି। ନିଟ୍ ପରୀକ୍ଷାରେ ଦୁର୍ନୀତି କରାଯାଇଥିବା ଅଭିଯୋଗ ଆଣି ଛାତ୍ର କଂଗ୍ରେସ ପକ୍ଷରୁ ଏହି ପ୍ରତିବାଦ କରାଯାଇଛି। ସନ୍ଧ୍ୟା ପ୍ରାୟ ୭ଟା

ଭୁବନେଶ୍ୱରସ୍ଥିତ ଧର୍ମେନ୍ଦ୍ର ପ୍ରଧାନଙ୍କ ଘର ଆଗରେ ଛାତ୍ର କଂଗ୍ରେସର ବିକ୍ଷୋଭ।

ସମୟରେ ଛାତ୍ର କଂଗ୍ରେସର ବହୁ କର୍ମୀ ଧର୍ମେନ୍ଦ୍ରଙ୍କ ବାସଭବନଠାରେ ପହଞ୍ଚି ଏକ ବଡ ବ୍ୟାନର ତାଙ୍କ ଗେଟ୍‌ରେ ଲଗାଇବାକୁ ଚେଷ୍ଟା କରିଥିଲେ। ସେଥିରେ ଉଲ୍ଲେଖ କରାଯାଇଥିଲା ଯେ, ଦେଶର ଶିକ୍ଷା ସାଥିରେ ହେଉଛି ମହାଦୁର୍ନୀତି। ୫ ହଜାର କୋଟି ଟଙ୍କାରେ ଛାତ୍ରଙ୍କ ଭବିଷ୍ୟତକୁ ବିକ୍ରି କରାଯାଇଛି। ନିଟ୍ ପରୀକ୍ଷା କରୁଥିବା ଏନ୍‌ଟିଏ ସଂସ୍ଥାକୁ ତୁରନ୍ତ ବ୍ୟାନ୍ କରିବା ସହ କେନ୍ଦ୍ରମନ୍ତ୍ରୀ ତୁରନ୍ତ ଇସ୍ତଫା ଦିଅନ୍ତୁ ବୋଲି ଛାତ୍ର କଂଗ୍ରେସ ସଭାପତି ୟାସିର ନୱାଜ ଦାବି କରିଛନ୍ତି। ଏହି ସମୟରେ ସେଠାରେ ଉପସ୍ଥିତ ପୋଲିସ କର୍ମଚାରୀମାନେ ଛାତ୍ର କଂଗ୍ରେସ କର୍ମୀଙ୍କୁ ସେଠାରୁ ଉଠାଇ ନେଇଥିଲେ। ପରବର୍ତ୍ତୀ ସମୟରେ ସେମାନଙ୍କୁ ଛାଡ଼ି ଦେଇଥିବା ଜଣାପଡ଼ିଛି। ଅନ୍ୟପଟେ ଗତ ସୋମବାର ଛାତ୍ର କଂଗ୍ରେସ କର୍ମୀମାନେ କେନ୍ଦ୍ରମନ୍ତ୍ରୀଙ୍କ ଗେଟ୍‌ରେ ଯାଇ ନିଟ୍ ଦୁର୍ନୀତି ହୋଇଥିବା ନେଇ କିଛି ବ୍ୟାନର ମଧ୍ୟ ଲଗାଇଥିଲେ।

ଯେଉଁ ରଙ୍ଗର ଆବଶ୍ୟକତା ଥିଲା ତାହା କରାଯାଉଛି: ବିଭୂତି ଭୂଷଣ

ଭୁବନେଶ୍ୱର, ୨।୭(ସୁନିତ୍ ମିଶ୍ର)

ବିଜେଡି ସରକାର ସମୟରେ ଆରମ୍ଭ ହୋଇଥିବା ଲକ୍ଷ୍ମୀ ବସ୍ ସେବାର ରୂପରେଖ ଏବେ ବଦଳୁଥିବା ଲକ୍ଷ୍ୟ କରାଯାଇଛି। ଲକ୍ଷ୍ମୀ ବସ୍ ପରିବର୍ତ୍ତେ ଏହା ମୁଖ୍ୟମନ୍ତ୍ରୀ ବସ୍ ସେବା ଲେଖାହେଉଛି। ପ୍ରଥମେ ଢେଙ୍କାନାଳ ଜିଲାରେ ଲକ୍ଷ୍ମୀ ବସ୍ ଯୋଜନାର ଏଭଳି ରୂପରେଖରେ ପରିବର୍ତ୍ତନ ହେଉଥିବା ଦୃଷ୍ଟିକୁ ଆସିଛି। ତେବେ ଏନେଇ ଆନୁଷ୍ଠାନିକ ଭାବେ କିଛି ଘୋଷଣା ହୋଇ ନ ଥିଲେ ମଧ୍ୟ ବାଣିଜ୍ୟ ଓ ପରିବହନ ମନ୍ତ୍ରୀ ବିଭୂତି ଭୂଷଣ ଜେନା ଏହା ଉପରେ ମଙ୍ଗଳବାର ନିଜର ପ୍ରତିକ୍ରିୟା ରଖି କହିଛନ୍ତି ଯେ, ଯେଉଁ ଅଞ୍ଚଳରେ ବସ୍ ସେବା ନାହିଁ ସେଠାରୁ ଏହି ସେବା ଦିଆଯିବ। ଏହି ବସ୍ ପାଇଁ ଯେଉଁ ରଙ୍ଗର ଆବଶ୍ୟକତା ଥିଲା ସେହି ରଙ୍ଗ କରାଯାଉଛି। ଯୋଉ ସ୍ଥାନରେ ଲୋକଙ୍କୁ ଏହି ସେବା ମିଳୁ ନ ଥିଲା ସେମାନଙ୍କୁ ଏହାର ସୁବିଧା ମିଳିବ।

ସୂଚନାଯୋଗ୍ୟ, ଲକ୍ଷ୍ମୀ ବସ୍ ଯୋଜନା ଗତ କିଛି ମାସ ତଳେ ଆରମ୍ଭ ହୋଇଥିଲା। ପୂର୍ବତନ ମୁଖ୍ୟମନ୍ତ୍ରୀ ନବୀନ ପଟ୍ଟନାୟକ ମାଲକାନାଗିରିରୁ ଏହି ଯୋଜନାର ଶୁଭାରମ୍ଭ କରିଥିଲେ। ପରବର୍ତ୍ତୀ ସମୟରେ ରାଜ୍ୟବ୍ୟାପୀ ଏହି ବସ୍ ସେବା ଆରମ୍ଭ ହୋଇଥିଲା। ତତ୍କାଳୀନ ସରକାର ପ୍ରାୟ ସବୁ ଜିଲା ଲାଗି ନୂଆ ବସ୍ କିଣିଥିଲେ। ହେଲେ ନୂଆ ବସ୍‌ଗୁଡ଼ିକର ଏବେ ରଙ୍ଗ ପରିବର୍ତ୍ତନକୁ ନେଇ ସାଧାରଣରେ ଚର୍ଚ୍ଚା ଜୋର୍ ଧରିଛି। ଏଥିଲାଗି କେତେ ଅଧିକ ଖର୍ଚ୍ଚ ହେବାକୁ ଯାଉଛି ଏବଂ ଆଗକୁ କେବେ ସୁଦ୍ଧା ଏହି ବସ୍ ସେବା ରାଜ୍ୟବ୍ୟାପୀ ଚାଲିବ ସେନେଇ କୌଣସି ସରକାରୀ ଅଧିକାରୀ ମୁହଁ ଖୋଲୁନାହାନ୍ତି।

ସିଲ୍ ହେଲା ବଲେ ବଲେ ଢାବା

ଧର୍ମଶାଳା/କାଏମା,୨।୭(ବଟକୃଷ୍ଣ ପରିଡ଼ା/ଶିବପ୍ରସାଦ ମହାନ୍ତି)

ବିବାଦୀୟ ବଲେ ବଲେ ଢାବାକୁ ମଙ୍ଗଳବାର ଯାଜପୁର ଜିଲା ଧର୍ମଶାଳା ବ୍ଲକ ପ୍ରଶାସନ ତରଫରୁ ସିଲ କରାଯାଇଛି। ଏହି ଢାବା ଖାଲି କରିବା ଲାଗି ପୂର୍ବରୁ ବ୍ଲକ ପ୍ରଶାସନ ପକ୍ଷରୁ ନୋଟିସ ଜାରି କରାଯାଇଥିବାବେଳେ ମହଲତ ପୂରିବାର ଗୋଟିଏ ଦିନ ପରେ କନିଷ୍ଠ ଯନ୍ତ୍ରୀ ରତ୍ନାକର ସାହୁ, ଜିପିଇଓ ମାନଗୋବିନ୍ଦ ବରାଳ, ପିଇଓ ବନବିହାରୀ ଦାସ, ଏଡିଇଓ ବୈକୁଣ୍ଠ ଦାସ ପ୍ରମୁଖ ଢାବାରେ ପହଞ୍ଚି ତିନୋଟି ସ୍ଥାନରେ ଚାବି ମାରି ସିଲ୍ କରିଛନ୍ତି।

ଦୀର୍ଘ ଦିନ ହେଲା ନେଉଳପୁରସ୍ଥିତ ଧର୍ମଶାଳା ଭବନ ପରିସରରେ ବଲେ ବଲେ ଢାବା ତିଆରି ହୋଇଥିଲା। ଗତ ୨୪ ତାରିଖରେ ଧର୍ମଶାଳା ବ୍ଲକରେ

ଅଧିକାରୀମାନେ ଢାବା ସିଲ୍ କରୁଛନ୍ତି।

ଅନୁଷ୍ଠିତ ସମୀକ୍ଷା ବୈଠକରେ ବିଧାୟକ ହିମାଂଶୁ ଶେଖର ସାହୁ ଯୋଗଦେଇ ବ୍ଲକ ଅଞ୍ଚଳରେ ହୋଇଥିବା କେତେକ ପ୍ରକଳ୍ପ ସମ୍ପର୍କରେ ଜାଣିବାକୁ ଚାହିଁଥିଲେ। ବିଧାୟକଙ୍କ ପ୍ରଶ୍ନର ବିଡିଓ ସନ୍ତୋଷଜନକ ଉତ୍ତର ଦେଇ ପାରି ନ ଥିଲେ। ଯାହାକୁ ନେଇ ବିଧାୟକ ଅସନ୍ତୋଷ ପ୍ରକାଶ କରିବା ସହ ବଲେ ବଲେ ଢାବା ଉପରେ ତଦନ୍ତ କରିବାକୁ ବିଡିଓଙ୍କୁ ନିର୍ଦ୍ଦେଶ ଦେଇଥିଲେ। ବିଡିଓ ଦେବେନ୍ଦ୍ର ପ୍ରସାଦ ବଳ ଏହାର ତଦନ୍ତ କରି ଢାବାଟି କାହାରିକୁ ଲିଜ କିମ୍ବା ଟେଣ୍ଡରରେ ଦିଆଯାଇ ନ ଥିବା ଜାଣିବାକୁ ପାଇଥିଲେ। ପରେ ୨୮ ତାରିଖରେ ଢାବାଟିକୁ ୩ ଦିନ ମଧ୍ୟରେ ଖାଲି କରିବାକୁ ନୋଟିସ ଜାରି କରିଥିଲେ। ୩୦ ତାରିଖ ସୁଦ୍ଧା ଅବଧି ସରିଥିବାବେଳେ ୧ ତାରିଖରେ ଏହି ଢାବାଟିକୁ ସିଲ କରାଯିବ ବୋଲି ବିଡିଓ କହିଥିଲେ। ହେଲେ ବିଡିଓ ଢାବା ମାଲିକଙ୍କ ପ

ଶେୟାର ବଜାର କାରବାରରେ ହ୍ରାସ

ନୂଆଦିଲ୍ଲୀ: ଦିନକ ପରେ ପୁଣି ଥରେ ଘରୋଇ ଶେୟାର ବଜାର କାରବାରରେ ପରିବର୍ତ୍ତନ ଘଟିଛି। ଏପରିକି ମଙ୍ଗଳବାର ବମ୍ବେ ଷ୍ଟକ୍ ଏକ୍ସଚେଞ୍ଜ (ବିଏସ୍ଇ)ର ସେନ୍‌ସେକ୍ସ ୩୫ (୩୪.୭୪) ପଏଣ୍ଟ କମି ୭୯,୪୪୧ (୭୯,୪୪୧.୪୫)ଅଙ୍କରେ କାରବାର ବନ୍ଦ କରିଥିଲା। ସେହିଭଳି ନ୍ୟାଶନାଲ ଷ୍ଟକ୍ ଏକ୍ସଚେଞ୍ଜ (ଏନ୍ଏସ୍ଇ)ର ନିଫ୍ଟି-୫୦ରେ ମଧ୍ୟ ୧୮ (୧୮.୧୦) ପଏଣ୍ଟ ହ୍ରାସ ଘଟି ୨୪,୧୨୪ (୨୪,୧୨୩.୮୫) ଅଙ୍କରେ କାରବାର ବନ୍ଦ ହୋଇଥିଲା।

ଆଜିଠାରୁ ମହଙ୍ଗା ହେବ ମୋବାଇଲ ରିଚାର୍ଜ

ଭୁବନେଶ୍ୱର,୨।୭(ଅଭୟ ଦାଶ)

ଦେଶର ପ୍ରମୁଖ ଟେଲିକମ୍ କମ୍ପାନୀଗୁଡ଼ିକ ବିଭିନ୍ନ କାରଣ ଦର୍ଶାଇ ୨୦୨୪ ଜୁଲାଇ ୩ରୁ ନୂଆ ତାରିଫ୍ ପ୍ଲାନ୍ ଲାଗୁ କରିବାକୁ ଘୋଷଣା କରିଛନ୍ତି। ଏପରିକି ଆଜିଠାରୁ କମ୍ପାନୀଗୁଡ଼ିକ ନୂଆ ଦର ଲାଗୁ କରିବା ସହ ମୋବାଇଲ୍ ରିଚାର୍ଜ ପ୍ଲାନ୍‌ଗୁଡ଼ିକ ମହଙ୍ଗା ହେବ ବୋଲି ରିଲାଏନ୍ସ ଜିଓ, ଏୟାରଟେଲ ଏବଂ ଭୋଡାଫୋନ ଆଇଡିଆ ପ୍ରମୁଖ କମ୍ପାନୀ ପକ୍ଷରୁ ଘୋଷଣା କରାଯାଇଛି। କମ୍ପାନୀଗୁଡିକ ମୋବାଇଲ ଶୁଳ୍କ ବୃଦ୍ଧି କରି ନୂଆ ପ୍ଲାନ୍ ଆରମ୍ଭ କରିଛନ୍ତି। ଏହି ବୃଦ୍ଧି ପରେ ଗ୍ରାହକଙ୍କ ଉପରେ ଖର୍ଚ୍ଚର ଭାର ବଢ଼ିଛି। ଏନେଇ ଲୋକଙ୍କ ମଧ୍ୟରେ ବିଶେଷକରି ଯୁବପିଢ଼ିଙ୍କ ଚିନ୍ତା ବଢ଼ିଯାଇଛି।

ଇଟିର ଏକ ରିପୋର୍ଟ ଅନୁଯାୟୀ, ଶୁଳ୍କ ବୃଦ୍ଧି ପରେ ବାର୍ଷିକ ଅତିରିକ୍ତ ୪୭,୫୦୦ କୋଟି ଟଙ୍କା ଗ୍ରାହକଙ୍କ ଖର୍ଚ୍ଚ ବଢ଼ିବା ସମ୍ଭାବନା ରହିଛି। ନିକଟରେ ଟେଲିକମ୍ କମ୍ପାନୀଗୁଡିକ ଦେଶର ଗ୍ରାହକଙ୍କୁ ୫ ଜି ନେଟ୍‌ୱର୍କ ଯୋଗାଇବା ପାଇଁ ବିପୁଳ ପୁଞ୍ଜି ବିନିଯୋଗ କରିଛନ୍ତି। ବର୍ତ୍ତମାନ ୫-ଜି ସେବା ପାଇବା ପାଇଁ ଗ୍ରାହକମାନଙ୍କୁ ୭୧ ପ୍ରତିଶତ ଅଧିକ ଦେବାକୁ ପଡ଼ିବ। ଯଦି କମ୍ପାନୀଗୁଡିକ ପ୍ରତି ଉପଭୋକ୍ତାଙ୍କଠାରୁ ହାରାହାରି ୧୫ରୁ ୧୭ ପ୍ରତିଶତ ଦେୟ ବୃଦ୍ଧି କରିଥାନ୍ତେ, ତେବେ ମଧ୍ୟ କମ୍ପାନୀଗୁଡ଼ିକ ସେମାନଙ୍କର ଲାଭାଂଶ ପାଇପାରିବେ ବୋଲି ବିଶେଷଜ୍ଞମାନଙ୍କର ମତ ରହିଛି। ରିଲାଏନ୍ସ ଜିଓ ଏବଂ ଏୟାରଟେଲର ୫ଜି ସେବା ପାଇବା ପାଇଁ ପୂର୍ବ ଅପେକ୍ଷା ଗ୍ରାହକଙ୍କୁ ଅଧିକ ଟଙ୍କା ଖର୍ଚ୍ଚ କରିବାକୁ ପଡ଼ିବ। ଜିଓ ଗ୍ରାହକମାନଙ୍କୁ ୫-ଜି ସେବା ପାଇଁ ପୂର୍ବ ଅପେକ୍ଷା ୪୬ ପ୍ରତିଶତ ଅଧିକ ଟଙ୍କା ଖର୍ଚ୍ଚ କରିବାକୁ ପଡ଼ିବ। ଏୟାରଟେଲ ବ୍ୟବହାରକାରୀଙ୍କ ପାଇଁ ଏହି ଖର୍ଚ୍ଚ ୭୧ ପ୍ରତିଶତରୁ ଅଧିକ। ନୂତନ ଶୁଳ୍କ ଯୋଜନା ଅନୁଯାୟୀ, ରିଲାଏନ୍ସ ଜିଓ ବ୍ୟବହାରକାରୀଙ୍କୁ ପ୍ରତିଦିନ ୨ ଜିବି ଡାଟା ପାଇଁ ୩୪୯ ଟଙ୍କା ଦେବାକୁ ପଡ଼ିବ। ଏହା ପୂର୍ବରୁ ଗ୍ରାହକମାନେ ୨୩୯ ଟଙ୍କା ବେସ୍ ପ୍ୟାକ୍ ଉପରେ ପ୍ରତିଦିନ ୧.୫ ଜିବି ଡାଟା ପାଇପାରୁଥିଲେ। ଯେଉଁଠାରେ ଏୟାରଟେଲ ବ୍ୟବହାରକାରୀଙ୍କୁ ପ୍ରତିଦିନ ୨.୫ ଜିବି ଡାଟା ପାଇଁ ୪୦୯ ଟଙ୍କା ଦେବାକୁ ପଡିବ। ପୂର୍ବରୁ ଗ୍ରାହକଙ୍କୁ ୧.୫ ଜିବି ଡାଟା ପାଇଁ ମାତ୍ର ୨୩୯ ଟଙ୍କା ଦେବାକୁ ପଡୁଥିଲା।

୨୦୨୧ ଡିସେମ୍ବରରୁ ମୋବାଇଲ ଟେଲିକମ୍ କମ୍ପାନୀଗୁଡ଼ିକ ମୋବାଇଲ ଶୁଳ୍କ ବୃଦ୍ଧି କରି ନ ଥିଲେ। ଗୋଲ୍ଡମ୍ୟାନ ସ୍ୟାଚ୍‌ଙ୍କ ଆକଳନ ଅନୁଯାୟୀ, ଜିଓ ତାରିଫ୍ ପ୍ଲାନ୍ ଶୁଳ୍କ ବଢ଼ାଇବାକୁ ନିଷ୍ପତ୍ତି ନେବା ପରେ ପ୍ରତ୍ୟେକ ଉପଭୋକ୍ତାଙ୍କ ଖର୍ଚ୍ଚ ହାରାହାରି ୧୭ ପ୍ରତିଶତ ବୃଦ୍ଧି ହେବା ସମ୍ଭାବନା ରହିଛି। ଏୟାରଟେଲ ଏହାର ମୋବାଇଲ ଶୁଳ୍କ ଯୋଜନାକୁ ୧୧ ରୁ ୨୧ ପ୍ରତିଶତକୁ ବୃଦ୍ଧି କରିବାକୁ ନିଷ୍ପତ୍ତି ନେଇଛି। ଏହା ବ୍ୟତୀତ ଭୋଡାଫୋନ ଏବଂ ଆଇଡିଆ ମଧ୍ୟ ସେମାନଙ୍କ ଶୁଳ୍କ ଯୋଜନାକୁ ୧୦ ରୁ ୨୩ ପ୍ରତିଶତକୁ ବୃଦ୍ଧି କରିଛନ୍ତି। ତେବେ ଏନେଇ ବିଭିନ୍ନ ମହଲରେ ପ୍ରତିକ୍ରିୟା ପ୍ରକାଶ ପାଇଛି।

ଜୁନ୍‌ରେ ୧୩୫.୪୬ ଏମ୍‌ଟି ମାଲ ଲୋଡିଂ କରିଛି ଭାରତୀୟ ରେଳପଥ

ଭୁବନେଶ୍ୱର,୨।୭ (ଅନୁରାଧା ମହାରଣା)

ଚଳିତବର୍ଷ ଜୁନ୍‌ରେ ଭାରତୀୟ ରେଳପଥ ୧୩୫.୪୬ ଏମ୍‌ଟି ମାଲ ପରିବହନ ଲୋଡିଂ କରିଛି। ୨୦୨୩ ଜୁନ୍‌ରେ ଏହି ପରିମାଣ ୧୨୩.୦୬ଏମ୍‌ଟି ରହିଥିଲା। ଫଳରେ ପୂର୍ବ ବର୍ଷ ତୁଳନାରେ ପ୍ରାୟ ୧୦.୦୭ ପ୍ରତିଶତ ବୃଦ୍ଧି ହୋଇଛି। ଚଳିତବର୍ଷ ଜୁନ୍‌ରେ ୧୪,୭୯୮.୧୧ କୋଟି ଟଙ୍କାର ମାଲ ପରିବହନ ରାଜସ୍ୱ ହାସଲ କରାଯାଇଛି। ୨୦୨୩ ଜୁନ୍‌ରେ ୧୩,୩୧୬.୮୧ କୋଟି ମାଲ ପରିବହନ ରାଜସ୍ୱ ତୁଳନାରେ ଏହା ପ୍ରାୟ ୧୧.୧୨ ପ୍ରତିଶତ ଅଧିକ। ଭାରତୀୟ ରେଳପଥ ଆମଦାନୀ ହୋଇଥିବା କୋଇଲାକୁ ବାଦ୍‌ଦେଇ ମୋଟ୍ ୬୦.୨୭ ଏମ୍‌ଟି କୋଇଲା ଲୋଡିଂ କରିଛି। ଅନ୍ୟପଟେ ୮.୮୨ଏମ୍‌ଟି ଆମଦାନୀ ହୋଇଥିବା କୋଇଲା, ୧୫.୦୭ ଏମ୍‌ଟି ଲୁହାପଥର, ୫.୩୬ଏମ୍‌ଟି ପିଗ୍ ଆଇରନ୍ ଆଦି ରହିଛି।

ଅରୁନ୍ଧତୀ ଜୁଏଲର୍ସର ବାର୍ଷିକ ଉତ୍ସବ

ଭୁବନେଶ୍ୱର,୨।୭(ଅଭୟ ଦାଶ)

ଅରୁନ୍ଧତୀ ଜୁଏଲର୍ସର ବଲାଙ୍ଗୀର ଶୋ'ରମ୍‌ର ୨୪ତମ ବାର୍ଷିକ ଉତ୍ସବ ମଙ୍ଗଳବାର ଅନୁଷ୍ଠିତ ହୋଇଯାଇଛି। ଏହି ଅବସରରେ ଅରନ୍ଧତୀର ବ୍ରାଣ୍ଡ ଆମ୍ବାସାଡର ତଥା ଓଲିଉଡ୍ ନାୟିକା ଅର୍ଚ୍ଚିତା ସାହୁ ସମ୍ମାନିତ ଅତିଥି ଭାବେ ଯୋଗଦେଇଥିଲାବେଳେ ଅରୁନ୍ଧତୀ ଗ୍ରୁପ୍‌ର ବରିଷ୍ଠ ଅଧିକାରୀ ଓ ଅନ୍ୟମାନେ ମଧ୍ୟ ଉପସ୍ଥିତ ଥିଲେ।

ଏ ସମ୍ପର୍କରେ ଅରୁନ୍ଧତୀ ଜୁଏଲର୍ସର ପରିଚାଳନା ନିର୍ଦ୍ଦେଶକ ବ୍ରହ୍ମାନନ୍ଦ ମେହେର କହିଥିଲେ, ୨୪ବର୍ଷ ପୂର୍ବରୁ ବଲାଙ୍ଗୀର ମାଟିରେ ଜନ୍ମ ହୋଇଥିବା ଅରନ୍ଧତୀ ଜୁଏଲର୍ସ ବଲାଙ୍ଗୀର ମାଟିର,ପାଣି ପବନ ଓ ସଂସ୍କୃତିରେ ବଢ଼ିଥିବା ଅରୁନ୍ଧତୀ,ବଲାଙ୍ଗୀରବାସୀଙ୍କ ଆଶୀର୍ବାଦ, ସ୍ନେହ,ଶ୍ରଦ୍ଧା,ଭଲପାଇବା ଓ ଅରୁନ୍ଧତୀ ଉପରେ ଥିବା ଅଟୁଟ ବିଶ୍ୱାସକୁ ପାଥେୟକରି ପ୍ରତ୍ୟେକ ପାଦ ଆଗକୁ ଥାପିଥିବା ଅରୁନ୍ଧତୀ, ଆଜି ଓଡ଼ିଶାର ସର୍ବବୃହତ୍ ଓ ସର୍ବଶ୍ରେଷ୍ଠ ଜୁଏଲେରି ବ୍ରାଣ୍ଡ୍ ଭାବେ ପରିଚୟ ପାଇପାରିଛି।

ଉଲ୍ଲେଖଯୋଗ୍ୟ, ପ୍ରତିଷ୍ଠାନର ୨୪ତମ ବାର୍ଷିକ ଉତ୍ସବକୁ ଚିରସ୍ମରଣୀୟ କରିବା ପାଇଁ ସର୍ବୋତ୍ତମ ଡିଜାଇନର ସମ୍ପୂର୍ଣ୍ଣ ଏଚ୍‌ୟୁଆଇଡି) ହଲ୍‌ମାର୍କ ଶୁଦ୍ଧତାଯୁକ୍ତ ସୁନାଗହଣାର ସ୍ୱତନ୍ତ୍ର ପ୍ରଦର୍ଶନୀ ୨୦୨୪ ଜୁଲାଇ ୭ ପର୍ଯ୍ୟନ୍ତ କରାଯିବ। ଏପରିକି ଗଢ଼ା ମଜୁରି ଉପରେ ୨୫% ରିହାତି ସହ ହୀରା ଗହଣାର କ୍ରୟ ମୂଲ୍ୟ ଉପରେ ୨୫% ଏବଂ ରୁପା ଗହଣାର ଗଢ଼ା ମଜୁରି ଉପରେ ୨୫%ର ରିହାତି ପାଇପାରିବେ।

ଇଇଏସ୍‌ଏଲ୍‌ର ଚ୍ୟାନେଲ ପାର୍ଟନର୍ସ ପ୍ରୋଗ୍ରାମ

ଭୁବନେଶ୍ୱର,୨।୭(ଅଭୟ ଦାଶ)

ଦେଶର ପ୍ରମୁଖ ସରକାରୀ ଯୁଗ୍ମ ଉଦ୍ୟୋଗ ତଥା ଶକ୍ତି ମନ୍ତ୍ରଣାଳୟ ଅଧୀନରେ ଥିବା ଏନର୍ଜି ଏଫିସିଏନ୍ସି ସର୍ଭିସେସ୍ ଲିମିଟେଡ୍ (ଇଇଏସ୍‌ଏଲ୍)ର ସ୍ୱତନ୍ତ୍ର କାର୍ଯ୍ୟକ୍ରମ 'ଚ୍ୟାନେଲ ପାର୍ଟନର୍ସ ପ୍ରୋଗ୍ରାମ ବା ସିପିପି' ନିକଟରେ ଭୁବନେଶ୍ୱରଠାରେ ଆୟୋଜିତ ହୋଇଯାଇଛି।

ଏ ସମ୍ପର୍କରେ ଇଇଏସ୍‌ଏଲ୍‌ର ସିଜିଏମ୍ (ହେଡ୍ ଅଫ୍ ସେଲ୍‌ସ ଆଣ୍ଡ ପିଆର୍‌ସିସି) ଅନିମେଶ ମିଶ୍ର କହିଛନ୍ତି, ଭୁବନେଶ୍ୱରର ଜୀବନ୍ତ ଉଦ୍ୟୋଗିକ ଇକୋସିଷ୍ଟମ ଏହାକୁ ଶକ୍ତି ଦକ୍ଷତା ପହଞ୍ଚ ପ୍ରଦାନ କରିବା ଏବଂ ସମସ୍ତଙ୍କ ପାଇଁ ଏକ ସ୍ଥାୟୀ ଶକ୍ତିର ଭବିଷ୍ୟତ ସୃଷ୍ଟି କରିବାର ଇଇଏସ୍‌ଏଲ୍‌ର ଲକ୍ଷ୍ୟକୁ ପରିଚାଳନା କରିବା ଲାଗି ଏକ ଆଦର୍ଶ ସ୍ଥାନରେ ପରିଣତ କରୁଛି। ସେହିଭଳି ବେଦପ୍ରକାଶ ଡିଣ୍ଡୋରେ (ଏଜିଏମ୍, ସେଣ୍ଟ୍ରାଲ ରିଜିଓନାଲ କ୍ଲଷ୍ଟର, ସିଏର୍‌ଓ, ଇଇଏସ୍‌ଏଲ୍) କହିଛନ୍ତି, ସହରରେ ଚ୍ୟାନେଲ ପାର୍ଟନରମାନଙ୍କ ବୈଠକ ଏକ ବଡ଼ ସଫଳତା ହୋଇଥିଲାବେଳେ ଏହା ଆମକୁ ସିଧାସଳଖ ସ୍ଥାନୀୟ ପାର୍ଟନରଙ୍କ ସହ ନିୟୋଜିତ ହେବା ଏବଂ ଅଞ୍ଚଳରେ ଆମର ଶକ୍ତି ଦକ୍ଷତା ପଦକ୍ଷେପଗୁଡିକୁ ସମ୍ପ୍ରସାରଣ କରିବା ପାଇଁ ଏକ ରଣନୀତି ବିକାଶ କରିବାରେ ସାହାଯ୍ୟ କରିଛି।

ସେହିପରି ଇଇଏସ୍‌ଏଲ୍‌ର ଜେନେରାଲ ମ୍ୟାନେଜର (ଟେକ୍ନିକାଲ) ଆଦେଶ ସକ୍ସେନା କହିଥିଲେ, ଏହି ପରିବର୍ତ୍ତନଶୀଳ ଅଭିଯାନର ପାର୍ଟନର ହୋଇ ଭାରତର ଜଳବାୟୁ ପରିବର୍ତ୍ତନ ଲକ୍ଷ୍ୟଗୁଡିକରେ ଯୋଗଦାନ କରିବାର ମିଶନ ସହ ସାମିଲହେବା ପାଇଁ ଉତ୍ସାହିତ କରିବା ସାଙ୍ଗକୁ କମ୍ପାନୀ ମଧ୍ୟ ସକ୍ରିୟ ଭାବେ ପ୍ରୋତ୍ସାହିତ କରୁଛି।

ପରିଶେଷରେ ରଶ୍ମିରଞ୍ଜନ ଶତପଥୀ (ଜୋନାଲ ଇନ୍‌ଚାର୍ଜ, ଆର୍‌ଓ, ଇଇଏସ୍‌ଏଲ୍)ଙ୍କ ଦ୍ୱାରା ଏହି କାର୍ଯ୍ୟକ୍ରମ ଅଂଶଗ୍ରହଣ କରିଥିବା ସମସ୍ତ ଚ୍ୟାନେଲ ପାର୍ଟନରଙ୍କୁ ଧନ୍ୟବାଦ ଅଭିଭାଷଣ ପ୍ରଦାନ କରାଯାଇଥିଲା।

ବେଦାନ୍ତ ଆଲୁମିନିୟମକୁ ଉତ୍କର୍ଷ ସମ୍ମାନ

ଭୁବନେଶ୍ୱର,୨।୭(ଅଭୟ ଦାଶ)

ଭାରତର ସର୍ବବୃହତ୍ ଆଲୁମିନିୟମ ଉତ୍ପାଦକ ବେଦାନ୍ତ ଆଲୁମିନିୟମକୁ ଆଉ ଏକ ରାଜ୍ୟସ୍ତରୀୟ ଉତ୍କର୍ଷ ସମ୍ମାନ ନିକଟରେ ପ୍ରଦାନ କରାଯାଇଛି। ଏପରିକି କମ୍ପାନୀର ଓଡ଼ିଶା ୟୁନିଟ୍ ତଥା କଳାହାଣ୍ଡି ଜିଲାର ଲାଞ୍ଜିଗଡ଼ଠାରେ ଥିବା ଆଲୁମିନା ରିଫାଇନେରି ୟୁନିଟ୍‌କୁ ସମ୍ମାନଜନକ କଳିଙ୍ଗ ଶକ୍ତି ଉତ୍କର୍ଷ ପୁରସ୍କାର ଏବଂ କଳିଙ୍ଗ ପରିବେଶ ଉତ୍କର୍ଷ ପୁରସ୍କାର ଦିଆଯାଇଛି। ଏହି ପୁରସ୍କାରଗୁଡିକ ଓଡ଼ିଶା ରାଜ୍ୟ ପ୍ରଦୂଷଣ ନିୟନ୍ତ୍ରଣ ବୋର୍ଡ ସହାୟତାରେ ଇନ୍‌ଷ୍ଟିଚ୍ୟୁଟ୍ ଅଫ୍ କ୍ୱାଲିଟି ଆଣ୍ଡ ଏନ୍‌ଭରମେଣ୍ଟ ମ୍ୟାନେଜମେଣ୍ଟ (ଆଇକ୍ୟୁଇଏମ୍‌ଏସ୍) ଏବଂ ହାଇଦ୍ରାବାଦର ଇନ୍‌ଷ୍ଟିଚ୍ୟୁଟ୍ ଅଫ୍ ପବ୍ଲିକ୍ ଏଣ୍ଟରପ୍ରାଇଜ୍ ପକ୍ଷରୁ ପ୍ରଦାନ କରାଯାଇଥିଲା।

ସ୍ପେଲଟର-ଗ୍ରେଡ୍ ଆଲୁମିନାର ଭାରତର ପ୍ରମୁଖ ଉତ୍ପାଦକ ବେଦାନ୍ତର ଲାଞ୍ଜିଗଡ଼ ୟୁନିଟ୍ ୨୦୫୦ ସୁଦ୍ଧା ନେଟ୍ ଜିରୋ କାର୍ବନ୍ ୨୦୩୦ ସୁଦ୍ଧା ନେଟ୍ ୱାଟର ପଜିଟିଭିଟି, ପ୍ରଭାବଶାଳୀ ବର୍ଜ୍ୟବସ୍ତୁ ପରିଚାଳନା, ଜୈବ ବିବିଧତା ପୁନରୁଦ୍ଧାର ଏବଂ ଶକ୍ତି ଗ୍ରହଣ ଭଳି ବେଦାନ୍ତ ଆଲୁମିନିୟମ ସ୍ଥିରତା ଲକ୍ଷ୍ୟର ଅଂଶ ଭାବେ ଏକାଧିକ ପଦକ୍ଷେପ ଗ୍ରହଣ କରିଛି। କାର୍ଯ୍ୟ ପରିସର ମଧ୍ୟରେ ଦକ୍ଷ ଜ୍ଞାନକୌଶଳ କମ୍ପାନୀର ସ୍ଥିରତା ପଦକ୍ଷେପଗୁଡିକ ସର୍ବୋଚ୍ଚ ଫୋରମରେ ବେଦାନ୍ତ ଆଲୁମିନିୟମ ସହ ଏସ୍ ଏବଂ ପି କର୍ପୋରେଟ୍ ସଷ୍ଟେନେବିଲିଟି ଆସେସ୍‌ମେଣ୍ଟ (ସିଏସଏ) ର୍ୟାଙ୍କିଙ୍ଗ୍‌ରେ ୨୦୨୩ ମୂଲ୍ୟାଙ୍କନ ପାଇଁ ସର୍ବୋଚ୍ଚ ଫୋରମରେ ସ୍ୱୀକୃତିପ୍ରାପ୍ତ ହୋଇଛି

ଏ ସମ୍ପର୍କରେ ବେଦାନ୍ତ ଆଲୁମିନିୟମର ସିଇଓ ଜନ୍ ସ୍ଲାଭେନ୍ କହିଛନ୍ତି, ଆମର ଲାଞ୍ଜିଗଡ଼ ୟୁନିଟ୍‌କୁ ଏହି ପୁରସ୍କାର ପ୍ରଦାନ କରାଯାଇଥିବାରୁ ଆମେ ବେଶ୍ ଉତ୍ସାହିତ ଅଛୁ। ଏପରିକି ଶକ୍ତି ଦକ୍ଷତା ଏବଂ ପରିବେଶ ସଂରକ୍ଷଣ କ୍ଷେତ୍ରରେ ମିଳିଥିବା ସଫଳତା ଆମର ସ୍ଥାୟୀ କାର୍ଯ୍ୟରେ ରହିଥିବା ପ୍ରତିବଦ୍ଧତା ଦ୍ୱାରା ପରିଚାଳିତ ଆମର ଅନେକ ପ୍ରଶଂସାରେ ପ୍ରତିଫଳିତ ହୋଇଛି।

ଗ୍ଲୋବାଲ ପିଚ୍ ପ୍ରତିଯୋଗିତାରେ ବନ୍‌ଭି ଏରୋ ବିଜୟୀ

ଭୁବନେଶ୍ୱର,୨।୭(ଅଭୟ ଦାଶ)

ଦେଶର ପ୍ରମୁଖ ଘରୋଇ ସଂସ୍ଥା ତଥା ଲଜିଷ୍ଟିକ୍ସ ଡ୍ରୋନ୍ ନିର୍ମାଣ କ୍ଷେତ୍ରରେ ଏକ ଅଗ୍ରଣୀ କମ୍ପାନୀ 'ବନ୍‌ଭି ଏରୋ' ନିକଟରେ ବିଶ୍ୱର ସର୍ବବୃହତ୍ ପିଚ୍ ପ୍ରତିଯୋଗିତା 'ମିଟ୍ ଦ ଡ୍ରେପର୍ସ-ସିଜନ ୬'ରେ ବିଜୟୀ ହୋଇଛି। ଏପରିକି ଏହି ବିଜୟ କେବଳ ପ୍ରତିରକ୍ଷା ଓ ଏରୋସ୍ପେସ୍ କ୍ଷେତ୍ରରେ ଡ୍ରୋନ୍‌ଗୁଡିକର ଏକ ଅଗ୍ରଣୀ ଡିପ୍-ଟେକ୍ ମାନୁଫ୍ୟାକ୍ଚରର ଭାବେ ବନ୍‌ଭିର ସ୍ଥିତିକୁ ସୁଦୃଢ କରିନାହିଁ ବରଂ ୟୁଏସ୍ ଟିଭି ଶୋ'ରେ ୧୪ କୋଟି ଟଙ୍କାର ପୁରସ୍କାର ଜିତିଥିବା ଏକ ଭାରତୀୟ କମ୍ପାନୀ ଭାବେ ଅନ୍ତର୍ଜାତୀୟ ସ୍ତରର ପ୍ରଥମ ହୋଇଛନ୍ତି।

ଏ ସମ୍ପର୍କରେ ବନ୍‌ଭି ଏରୋର ସହପ୍ରତିଷ୍ଠାତା ତଥା ସିଇଓ ସତ୍ୟବ୍ରତ ଶତପଥୀ କହିଛନ୍ତି, ଆମେ ମିଟ୍ ଦ ଡ୍ରେପର୍ସରେ ଶୀର୍ଷ ପୁରସ୍କାର ହାସଲକରି ବେଶ୍ ଉତ୍ସାହିତ ଅଛୁ। ଏପରିକି ପ୍ରତିରକ୍ଷା ଓ ଏରୋସ୍ପେସ୍ କ୍ଷେତ୍ରରେ ଉତ୍କର୍ଷ ଓ ଉଦ୍ଭାବନ ପ୍ରତି ଆମର ଉତ୍ସର୍ଗୀକୃତତାକୁ ଏହା ରେଖାଙ୍କିତ କରୁଛି। ଏହି ସଫଳତା ଆମ ଟିମ୍‌ର କଠିନ ପରିଶ୍ରମ ଓ ଲକ୍ଷ୍ୟ ପ୍ରତି ଏକ ପ୍ରମାଣ ହୋଇଥିଲାବେଳେ ଅନ୍ତର୍ଜାତୀୟ ଉଦ୍ୟୋଗିକ ମଞ୍ଚରେ ଏହା ଓଡ଼ିଶାର ବର୍ଦ୍ଧିତ ପ୍ରାଧାନ୍ୟକୁ ସୁଦୃଢ କରିଛି।

ମିଟ୍ ଦ ଡ୍ରେପର୍ସର ବିଚାରପତି ମଣ୍ଡଳୀରେ ଟେସ୍‌ଲା, ସ୍ପେସ୍ ଏକ୍ସ, ହଟ୍‌ମେଲ, ସ୍କାଇପ୍ ଭଳି ଅତ୍ୟାଧୁନିକ କମ୍ପାନୀ ଏବଂ ଅନ୍ୟ ୨୫ଟି ୟୁନିକର୍ନରେ ନିଜର ପ୍ରାରମ୍ଭିକ ପର୍ଯ୍ୟାୟ ନିବେଶ ପାଇଁ ସୁପରିଚିତ ଭେଞ୍ଚର କ୍ୟାପିଟାଲିଷ୍ଟ ଟିମ୍ ଡ୍ରେପର୍ ଓ ତାଙ୍କ ପରିବାର ସାମିଲ ଥିଲେ।

ଏ ସମ୍ପର୍କରେ ଶ୍ରୀ ଶ୍ରୀ ୟୁନିଭର୍ସିଟିର ଏସ୍‌ଏସ୍‌ୟୁ ଇନୋଭେଶନ ଫାଉଣ୍ଡେଶନର ସିଇଓ ଡ. ବି. ପି. ପାଣିଗ୍ରାହୀ କହିଛନ୍ତି, ଆମର ଅଭିନବ ଆଭିମୁଖ୍ୟ ଓ ଦୃଷ୍ଟିକୋଣକୁ ଟିମ୍ ଡ୍ରେପର୍‌ଙ୍କ ଅନୁମୋଦନ ଏକ ଅଭୂତପୂର୍ବ ସମ୍ମାନ । ତାଙ୍କର ସ୍ୱୀକୃତି ଅତ୍ୟାଧୁନିକ ଡ୍ରୋନ ଟେକ୍ନୋଲୋଜି ମାଧ୍ୟମରେ ପରିବହନ କ୍ଷେତ୍ରକୁ ବୈପ୍ଳବିକ କରିବା ପାଇଁ ଆମର ଲକ୍ଷ୍ୟକୁ ବୈଧ କରିଛି। କମ୍ପାନୀର ସିଟିଓ ତଥା ସହ-ପ୍ରତିଷ୍ଠାତା ଅବିନାଶ ସାହୁ କହିଛନ୍ତି, କମ୍ପାନୀ ସଫଳତାର ସହ ଭାରତୀୟ ସେନାକୁ ଆଡ୍‌ଭାନ୍ସଡ ଲିଜିଷ୍ଟିକ୍ସ ଡ୍ରୋନ୍ ପ୍ରଦାନ କରିଛି, ଯାହା ୧୦,୦୦୦ ଫୁଟ୍‌ରୁ ଅଧିକ ଉଚ୍ଚତା ସମେତ ଅଧିକ ଉଚ୍ଚତା ବିଶିଷ୍ଟ ଓ ଆହ୍ୱାନପୂର୍ଣ୍ଣ ପରିବେଶଗୁଡିକରେ ପରିଚାଳନା କରିବା ପାଇଁ ଏହାର କ୍ଷମତାକୁ ପ୍ରଦର୍ଶିତ କରୁଛି।

ଅନ୍ୟାନ୍ୟ ଖବର

ଢଗଢମାଳି

(କ୍ରମେ ଲୋକମୁଖରୁ ଓ ଜନମାନସରୁ ବିସ୍ମୃତ ହେଉଥିବା ଢଗଢମାଳିକୁ ପାଠିକା-ପାଠକଙ୍କ ନିକଟରେ ପହଞ୍ଚାଇବା ସକାଶେ ଧରିତ୍ରୀର ପ୍ରୟାସ)

ଅଢ଼େଇ ଦିନକୁ ବଢ଼େଇ କଥା
ଝୁରି ମରିବାକୁ କଲା ବିଧାତା।

ବିଧାତା ଭଲ ଲୋକଙ୍କୁ ବେଶି ଦିନ ରଖନ୍ତି ନାହିଁ ବୋଲି ଲୋକେ କହନ୍ତି। ଅଳ୍ପ ସମୟ ଭିତରେ ବ୍ୟକ୍ତି ଏତେ ଭଲ କାମ କରିଥାଏ ଯେ ସେ ମୃତ୍ୟୁବରଣ କଲେ ତା' କଥା ସୁମରିବାକୁ ସମସ୍ତେ ବାଧ୍ୟ ହୁଅନ୍ତି। ତାଙ୍କ ଗୁଣଗ୍ରାମ ଏତେ ମୁଗ୍ଧକର ହୋଇଥାଏ ଯେ ସେ ମରିଗଲା ପରେ ବି ମାତାପିତା, ଜ୍ଞାତି କୁଟୁମ୍ବ ପରିଜନ ଆଖିରୁ ଲୁହ ଗଡ଼ାଇବା ସହ ବାହୁନିଥିବା ଅର୍ଥରେ ଏଭଳି ଉକ୍ତି ଉଲ୍ଲେଖ କରାଯାଇଛି।

ଅଦୃଷ୍ଟେ ଅଛି ତୋର କୋଚିଲା ଫଳ
ଭୁଞ୍ଜି ବସି ତୁ କିମ୍ପା ହେଉ ବିକଳ?

ଯାହା ଭାଗ୍ୟରେ ଯାହା ଥିବ, ସେଇ ଫଳ ହିଁ ସେ ଭୋଗ କରିବ। ସେଥିପାଇଁ ବ୍ୟାକୁଳ ହେବାର କିଛି ମୂଲ୍ୟ ନାହିଁ ବୋଲି ଏଠାରେ ପ୍ରକାଶ କରାଯାଇଛି।

ଓଡ଼ିଆ ଢଗଢମାଳି ଓ ରୂଢ଼ି ପ୍ରୟୋଗ-ଏ.କେ. ମିଶ୍ର ପବ୍ଲିଶର୍ସ ପ୍ରା:ଲିଃ

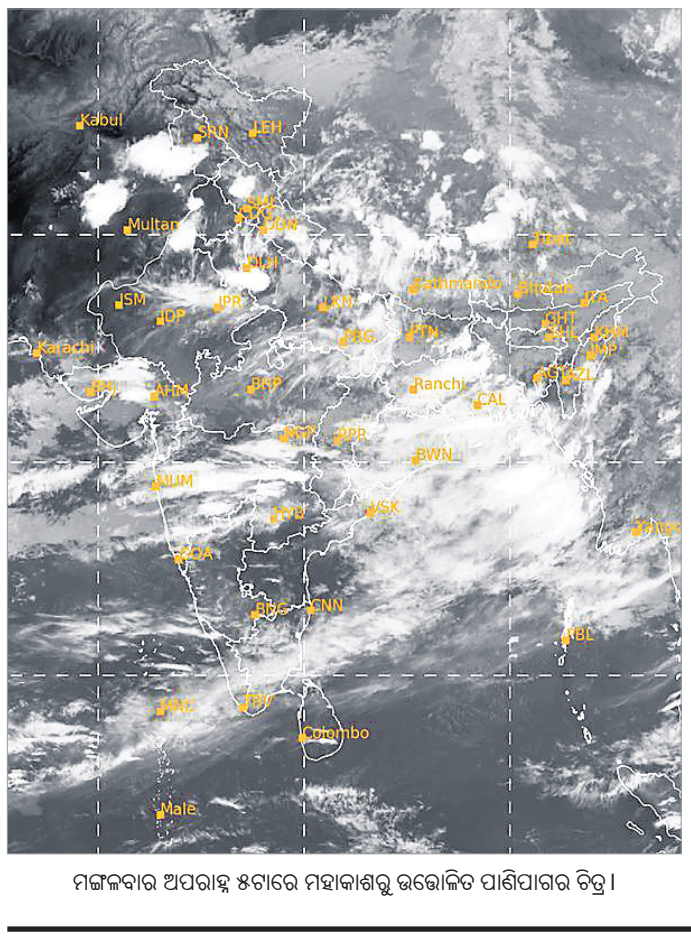

ମଙ୍ଗଳବାର ଅପରାହ୍ନ ୫ଟାରେ ମହାକାଶରୁ ଉତ୍ତୋଳିତ ପାଣିପାଗର ଚିତ୍ର।

ଦୁବାଇରେ କଳାହାଣ୍ଡି ଭେଣ୍ଡି, ପୋଟଳର ଚାହିଦା

ଆମ୍ବ ପରେ ୭ କୁଇଣ୍ଟାଲ ଭେଣ୍ଡି, ପୋଟଳ ଦୁବାଇ ଗଲା

ଭବାନୀପାଟଣା,୨।୭ (ଉତ୍ତମ କୁମାର ଦାଶ)

ଭୁବନେଶ୍ୱର ବିମାନବନ୍ଦର ଏୟାର କାର୍ଗୋରେ ରପ୍ତାନି ପାଇଁ ରହିଥିବା ଭେଣ୍ଡି, ପୋଟଳ।

କଳାହାଣ୍ଡିର ଆମ୍ବ ପରେ ଭେଣ୍ଡି, ପୋଟଳର ଚାହିଦା ବିଦେଶରେ ରହିଥିବା ଦେଖିବାକୁ ମିଳିଛି। କଳାହାଣ୍ଡି ଜିଲା ନର୍ଲା ବ୍ଲକ୍ ସାଡିଙ୍ଗତରା ଗ୍ରାମରୁ ଗତ ୨୫ ତାରିଖରେ ୨୫ କୁଇଣ୍ଟାଲ ଆମ୍ରପାଲି ଆମ୍ବ ଦୁବାଇକୁ ରପ୍ତାନି ହୋଇଥିଲା। ସାଡିଙ୍ଗତରା ଗ୍ରାମର ମହିଳା ଆମ୍ବ ଚାଷୀ ଶ୍ରଦ୍ଧାଞ୍ଜ

ଜନ୍ମଦିନର ଶୁଭେଚ୍ଛା

ନାମ: .....
ବୟସ:.....
ଜନ୍ମ ତାରିଖ: .....

ଗୁନ୍‌ଗୁନ୍
ପରିବାରବର୍ଗ

ଏଠାରେ ୨ X ୨ ସେ.ମି. ଫଟୋ ଲଗାନ୍ତୁ

ସର୍ତ୍ତାବଳୀ: ଏହି କୁପନ ବ୍ୟବହାର କରି ସମ୍ପୂର୍ଣ୍ଣ ମାଗଣାରେ ଜନ୍ମଦିନର ଶୁଭେଚ୍ଛା ଜଣାନ୍ତୁ । ଫଟୋଗ୍ରାଫ ସହିତ କୁପନଟି ପ୍ରକାଶନ ତାରିଖର ୭ ଦିନ ପୂର୍ବରୁ ଜନ୍ମଦିନ ଶୁଭେଚ୍ଛା, ଧରିତ୍ରୀ, ବି-୨୬, ରସୁଲଗଡ ଶିଳ୍ପାଞ୍ଚଳ, ଭୁବନେଶ୍ୱର-୧୦ ଠିକଣାରେ ପହଞ୍ଚିବା ଆବଶ୍ୟକ ।

ଉଗାଣ୍ଡାରେ ଅନୁଷ୍ଠିତ ୱାର୍ଲ୍ଡ ୟୁନିଭର୍ସିଟି ଚେସ୍‌ରେ ରୌପ୍ୟ ପଦକ ହାସଲକାରୀ ଓଡ଼ିଶାର ସାଇନା ସାଲୋନିକା ମଙ୍ଗଳବାର ଭୁବନେଶ୍ୱର ଫେରିବାପରେ ରାଜ୍ୟ କ୍ରୀଡ଼ା ବିଭାଗ ପକ୍ଷରୁ ସ୍ୱାଗତ କରାଯାଉଛି ।

ସ୍ୱସ୍ତିକଙ୍କ ଶତକରେ ପୁମାସ୍ ବିଜୟୀ

ଓଡ଼ିଶା କ୍ରିକେଟ ଲିଗ୍

ଭୁବନେଶ୍ୱର, ୨।୭ (ସରୋଜ ଜେନା)

ଓଡ଼ିଶା କ୍ରିକେଟ ଲିଗ୍‌ଟି୨୦ ଟୁର୍ନାମେଣ୍ଟରେ ମଙ୍ଗଳବାର ଓଡ଼ିଶା ଚିତାସ୍ ଓ ଓଡ଼ିଶା ପୁମାସ୍ ବିଜୟୀ ହୋଇଛନ୍ତି । ଚିତାସ୍ ୧୦ ରନ୍‌ରେ ଜାଗୁଆର୍ସକୁ ପରାସ୍ତ କରିଥିଲା । ପ୍ରଥମେ ବ୍ୟାଟିଂ କରି ଚିତାସ୍ ପ୍ଲେୟର ଅଫ୍ ଦ ମ୍ୟାଚ୍ ଶ୍ରେୟାଂସ ଭରଦ୍ୱାଜଙ୍କ ୪୪ ରନ୍ ବଳରେ ୨୦ ଓଭରରେ ୫ ଉଇକେଟ ହରାଇ ୧୪୦ ରନ୍ କରିଥିଲା । ଶୁଭମ ନାୟକ ୨ ଉଇକେଟ ନେଇଥିଲେ । ଜବାବରେ ଜାଗୁଆର୍ସ ୨୦ ଓଭରରେ ୮ ଉଇକେଟ ହରାଇ ୧୩୦ ରନ୍ କରିଥିଲା । ଦ୍ୱିତୀୟ ମ୍ୟାଚ୍‌ରେ ସ୍ୱସ୍ତିକ ସାମଲଙ୍କ ଶତକ ବଳରେ ଓଡ଼ିଶା ପୁମାସ୍ ୬ ଉଇକେଟରେ ଓଡ଼ିଶା ଲାୟନ୍ସକୁ ପରାସ୍ତ କରିଛି । ଲାୟନ୍ସ ପ୍ରଥମେ ବ୍ୟାଟିଂ କରି ୧୯.୫ ଓଭରରେ ସମସ୍ତ ଉଇକେଟ ହରାଇ ୧୬୯ ରନ୍ କରିଥିଲା । ଅନୁରାଗ ଷଡଙ୍ଗୀ ୫୮ ରନ୍ କରିଥିଲେ । ପୁମାସ୍ ପକ୍ଷରୁ କାର୍ତ୍ତିକ ବିଶ୍ୱାଳ ଓ ଅୟସକାନ୍ତ ସାହୁ ୨ଟି ଲେଖାଏ ଉଇକେଟ ନେଇଥିଲେ । ଜବାବରେ ସ୍ୱସ୍ତିକଙ୍କ ୫୮ ବଲ୍ ୧୦୦ ରନ୍ ବଳରେ ପୁମାସ୍ ୧୯.୧ ଓଭରରେ ୪ ଉଇକେଟ ହରାଇ ୧୭୨ ରନ୍ କରି ବିଜୟୀ ହୋଇଥିଲା । ସ୍ୱସ୍ତିକ ସାମଲଙ୍କୁ ପ୍ଲେୟର ଅଫ୍ ଦ ମ୍ୟାଚ୍ ଘୋଷଣା କରାଯାଇଥିଲା ।

ବିଶ୍ୱ କ୍ରୀଡ଼ା ଖବରଦାତା ଦିବସରେ କ୍ରୀଡ଼ାମନ୍ତ୍ରୀଙ୍କ ଶୁଭେଚ୍ଛା

ଭୁବନେଶ୍ୱର,୨।୭(ସରୋଜ ଜେନା): ବିଶ୍ୱ କ୍ରୀଡ଼ା ଖବରଦାତା ଦିବସ ଅବସରରେ କ୍ରୀଡ଼ା ଓ ଯୁବସେବା, ଉଚ୍ଚଶିକ୍ଷା, ଓଡ଼ିଆ ଭାଷା, ସାହିତ୍ୟ ଓ ସଂସ୍କୃତି ମନ୍ତ୍ରୀ ସୂର୍ଯ୍ୟବଂଶୀ ସୁରଜ ରାଜ୍ୟ ତଥା ଦେଶରେ କ୍ରୀଡ଼ାବିତ୍ ଓ ଖବରଦାତାଙ୍କୁ ଶୁଭେଚ୍ଛା ଜଣାଇଛନ୍ତି । କ୍ରୀଡ଼ା ଖବରଦାତାମାନେ କ୍ରୀଡ଼ାବିତଙ୍କ ସଂଘର୍ଷ ଏବଂ ସଫଳତାକୁ ସୁନ୍ଦର ଭାବରେ ପରିପ୍ରକାଶ କରି ଛାତ୍ରୀଛାତ୍ରଙ୍କ ମଧ୍ୟରେ କ୍ରୀଡ଼ା ପ୍ରତି ଆଗ୍ରହ ସୃଷ୍ଟି କରିବାରେ ପ୍ରମୁଖ ଭୂମିକା ନିର୍ବାହ କରିଥାନ୍ତି । କ୍ରୀଡ଼ାବିତ୍‌ର ସଫଳତା କେବଳ ରାଜ୍ୟ ତଥା ଦେଶ ପାଇଁ ଗୌରବ ଆଣେ ନାହିଁ, ବରଂ ଏହା ଭବିଷ୍ୟତ ପିଢ଼ିଙ୍କୁ ପ୍ରେରିତ କରିଥାଏ ବୋଲି ସେ କହିଛନ୍ତି । ଓଡ଼ିଶାର ସ୍ୱତନ୍ତ୍ର ପରିଚୟ ସୃଷ୍ଟି କରିବାକୁ କ୍ରୀଡ଼ାର ଭିତ୍ତିଭୂମିକୁ ସଶକ୍ତ କରିବାକୁ ପଡ଼ିବ । ତୃଣମୂଳ ସ୍ତରରେ କ୍ରୀଡ଼ା ଭିତ୍ତିଭୂମିର ସର୍ବାଙ୍ଗୀନ ବିକାଶ ପାଇ ରାଜ୍ୟ ସରକାରଙ୍କ କ୍ରୀଡ଼ା ଓ ଯୁବସେବା ବିଭାଗ ପ୍ରାଧାନ୍ୟ ଦେବେ ବୋଲି ମନ୍ତ୍ରୀ ଗୁରୁତ୍ୱାରୋପ କରିଛନ୍ତି । ଭାରତକୁ ବିଶ୍ୱକ୍ରୀଡ଼ାରେ ଏକ ପାୱାରହାଉସ୍‌ରେ ପରିଣତ କରିବାକୁ ପ୍ରଧାନମନ୍ତ୍ରୀ ନରେନ୍ଦ୍ର ମୋଦିଙ୍କ ସ୍ୱପ୍ନ ପୂରଣ ପାଇଁ ଓଡ଼ିଶା ସରକାରଙ୍କ କ୍ରୀଡ଼ା ଓ ଯୁବସେବା ବିଭାଗ ପୂର୍ଣ୍ଣପ୍ରାଣରେ କାର୍ଯ୍ୟ କରିବ । ବାଲ୍ୟ ଅବସ୍ଥାରୁ କ୍ରୀଡ଼ାବିତ୍‌ଙ୍କ ଲୁକ୍କାୟିତ ପ୍ରତିଭାକୁ ଚିହ୍ନଟ କରାଯାଇ ସେମାନଙ୍କୁ ସମସ୍ତ ପ୍ରକାର ସୁବିଧା ସୁଯୋଗ ଦଆଯିବ ବୋଲି ସେ କହିଛନ୍ତି । ମୁଖ୍ୟମନ୍ତ୍ରୀ ମୋହନ ଚରଣ ମାଝୀଙ୍କ ନେତୃତ୍ୱରେ ଓଡ଼ିଶା କ୍ରୀଡ଼ା କ୍ଷେତ୍ରରେ ଉଲ୍ଲେଖନୀୟ ଅଗ୍ରଗତି କରି ୨୦୩୬ ସୁଦ୍ଧା ଦେଶର ଅଗ୍ରଗଣ୍ୟ ରାଜ୍ୟରେ ପରିଣତ କରିବା ପାଇଁ କ୍ରୀଡ଼ା ଖବରଦାତା, କ୍ରୀଡ଼ାବିତ୍ ଏବଂ ସର୍ବସାଧାରଣଙ୍କ ସହଯୋଗ କାମନା କରିଛନ୍ତି ସୁରଜ ।

'ଖେଳାଳିଙ୍କୁ ବଡ଼ ପ୍ରେରଣା ଦେଇଥାଏ ଗଣମାଧ୍ୟମ'

ଓସ୍‌ଜା ସଦସ୍ୟଙ୍କ ସହ ଉପସ୍ଥିତ କ୍ରୀଡ଼ା ସଚିବ ଆର. ଭିନିଲ କ୍ରିଷ୍ଣା ଓ ଅନ୍ୟ ଅତିଥିବୃନ୍ଦ ।

ଭୁବନେଶ୍ୱର,୨।୭ (ବିଜୟ ରଣା)

ଖେଳାଳିମାନଙ୍କ ପାଇଁ ଯେତେ ସୁବିଧାସୁଯୋଗ କରାଗଲେ ମଧ୍ୟ ଗଣମାଧ୍ୟମରେ ସେମାନଙ୍କର କୃତୀତ୍ୱ ପ୍ରକାଶିତ ହେବା ସବୁଠାରୁ ଅଧିକ ଆନନ୍ଦ ଓ ପ୍ରେରଣା ଦେଇଥାଏ । ମଙ୍ଗଳବାର କଳିଙ୍ଗ ଷ୍ଟାଡିୟମ ପରିସରରେ ଥିବା ଟେନିସ ଅଡିଟୋରିୟମରେ ଓଡ଼ିଶା କ୍ରୀଡ଼ା ଖବରଦାତା ସଂଘ (ଓସ୍‌ଜା) ପକ୍ଷରୁ ବିଶ୍ୱ କ୍ରୀଡ଼ା ଖବରଦାତା ଦିବସ ପାଳନ ବେଳେ ଏଥିରେ ଭାଗ ନେଇଥିବା ଅତିଥିମାନେ ତାଙ୍କ ଭାଷଣରେ ଏହି କଥାଟିକୁ ଅଧିକ ଉଜାଗର କରିଥିଲେ । ଅଲମ୍ପିଆନ ଶ୍ରାବଣୀ ନନ୍ଦ ତାଙ୍କ ସଫଳତାର ଯାତ୍ରାରେ କ୍ରୀଡ଼ା ସାମ୍ବାଦିକାମାନଙ୍କ ରହିଥିବା ଭୂମିକା ସମ୍ପର୍କରେ କହିଥିଲେ । ମୁଖ୍ୟ ଅତିଥି ତଥା ଅଲିମ୍ପିଆନ କେ. ରବି କୁମାର ତାଙ୍କ ଜୀବନର ଅତ୍ୟନ୍ତ କଷ୍ଟପୂର୍ଣ୍ଣ ସମୟରେ କ୍ରୀଡ଼ା ସାମ୍ବାଦିକମାନଙ୍କର ଉତ୍ସାହଜନକ କଥା କିପରି ତାଙ୍କୁ ପ୍ରଭାବିତ କରିଥିଲା ତାହା ବଖାଣିଥିଲେ । ଓସ୍‌ଜାର କାର୍ଯ୍ୟକାରୀ ସଭାପତି ସଂବିତ ମହାପାତ୍ରଙ୍କ ସଂଯୋଜନାରେ ଆୟୋଜିତ ଏହି କାର୍ଯ୍ୟକ୍ରମରେ ଦେଶର ପ୍ରମୁଖ କ୍ରୀଡ଼ା ଖବରଦାତା ସନ୍ଦୀପ ମିଶ୍ରଙ୍କୁ ବିଶେଷ ସମ୍ବର୍ଦ୍ଧନା ପ୍ରଦାନ କରାଯାଇଥିଲା । ଓସ୍‌ଜାର ସଭାପତି ସନ୍ଦୀପ ମିଶ୍ର ଏବଂ ସମ୍ପାଦକ ସୁରେଶ ସ୍ୱାଇଁ ଅନୁଷ୍ଠାନର ବିଭିନ୍ନ କାର୍ଯ୍ୟକ୍ରମ ବାବଦରେ ସୂଚନା ଦେବା ସାଙ୍ଗକୁ ମୁଖ୍ୟମନ୍ତ୍ରୀ ମୋହନ ଚରଣ ମାଝି ଏବଂ କ୍ରୀଡ଼ାମନ୍ତ୍ରୀ ସୂର୍ଯ୍ୟବଂଶୀ ସୁରଜଙ୍କ ପକ୍ଷରୁ ପ୍ରଦାନ କରାଯାଇଥିବା ବାର୍ତ୍ତା ପାଠ କରିଥିଲେ । ରାଜ୍ୟ କ୍ରୀଡ଼ା ଓ ଯୁବସେବା ବିଭାଗର କମିଶନର ତଥା ଶାସନ ସଚିବ ଆର୍. ଭିନିଲ କ୍ରିଷ୍ଣା ସମ୍ମାନିତ ଅତିଥି ଭାବେ ଯୋଗ ଦେଇ କ୍ରୀଡ଼ା ସାମ୍ବାଦିକମାନଙ୍କ ଭୂମିକାର ପ୍ରଶଂସା କରିଥିଲେ । ଏହି ଅବସରରେ ପ୍ରକାଶ ପାଇଥିବା ବିଶେଷ ସ୍ମରଣିକା ଅତିଥିମାନଙ୍କ ଦ୍ୱାରା ଉନ୍ମୋଚିତ ହୋଇଥିଲା । କ୍ରୀଡ଼ା ସଚିବଙ୍କ ଅନୁରୋଧ କ୍ରମେ କ୍ରୀଡ଼ା ସାମ୍ବାଦିକମାନେ କଳିଙ୍ଗ ଷ୍ଟାଡିୟମ ପରିସରରେ ଥିବା କିଛି ଉନ୍ନତ କ୍ରୀଡ଼ା ଭିତ୍ତିଭୂମି ବୁଲି ଦେଖିଥିଲେ ।

ଜେଏମ୍ ସ୍ପୋର୍ଟ୍ସରେ ବିଶ୍ୱ କ୍ରୀଡ଼ା ଖବରଦାତା ଦିବସ

ଭୁବନେଶ୍ୱର, ୨।୭ (ତପନ ସ୍ୱାଇଁ)

ପରମ୍ପରାକୁ ବଜାୟ ରଖି ସ୍ଥାନୀୟ ଜେଏମ୍ ସ୍ପୋର୍ଟ୍ସ ଏକାଡେମୀ ପକ୍ଷରୁ ମଙ୍ଗଳବାର ବିଶ୍ୱ କ୍ରୀଡ଼ା ଖବରଦାତା ଦିବସ ପାଳିତ ହୋଇଛି । ଏହି ଅବସରରେ ଅନୁଷ୍ଠାନ ପକ୍ଷରୁ କ୍ରୀଡ଼ା ଖବରଦାତା ପ୍ରଫୁଲ୍ଲ କିଶୋର ସାହୁ, ତୁଷାର କୁମାର ସେନାପତି, ବିଶ୍ୱଜିତ ଦାସ, ଲୋକନାଥ ପାଣିଗ୍ରାହୀ, ମଳୟ କୁମାର ନାୟକ, ସମୀର ପ୍ରସାଦ ରାଉତ, ଚକ୍ରଧର ମାଝୀ, କମଳକାନ୍ତ ନାୟକ, ସୁଧୀର ସାହୁ, ରାଜକିଶୋର ଦାସଙ୍କୁ ଏକାଡେମି ପକ୍ଷରୁ ସମ୍ବର୍ଦ୍ଧିତ କରାଯାଇଛି । ଏହି ଉତ୍ସବରେ ଅତିଥି ଭାବେ ସାମାଜିକ କର୍ମୀ ସନ୍ତୋଷ କୁମାର ଜେନା, ଭବାନୀ ରଥ, ଚଳଚ୍ଚିତ୍ର ପ୍ରଯୋଜକ ଅତୀଶ କୁମାର ରାଉତ, ବେଞ୍ଚାନିକ ସୁବାଷ ଚନ୍ଦ୍ର ମଲ୍ଲିକ, ଜେଏମ୍ ସ୍ପୋର୍ଟ୍ସ ଏକାଡେମିର ମୁଖ୍ୟ ମୀରାରାଣୀ ଦାସ, ସମ୍ପାଦକ ଯଶୋବନ୍ତ ଦାସ, ଆଇନ ପରାମର୍ଶଦାତା ସୁବ୍ରତ ମହାପାତ୍ର ପ୍ରମୁଖ ଯୋଗ ଦେଇ କ୍ରୀଡ଼ା କ୍ଷେତ୍ରରେ କ୍ରୀଡ଼ା ଖବରଦାତାଙ୍କ କାର୍ଯ୍ୟକୁ ପ୍ରଶଂସା କରିଥିଲେ । ପ୍ରକାଶ ଯୋଗ୍ୟ ଯେ, ୨୦୧୩ରୁ ଜେଏମ୍ ସ୍ପୋର୍ଟ୍ସ ଏକାଡେମୀ ଛାତ୍ରଛାତ୍ରୀମାନଙ୍କୁ ଜିମ୍ନାଷ୍ଟିକ୍ସ ପ୍ରଶିକ୍ଷଣ ଦେଇ ଆସୁଛି । ଏଥିସହ ଏହି ଏକାଡେମୀ ଏକାଧିକ ସର୍ବଭାରତୀୟ ସ୍ତରୀୟ ପ୍ରତିଯୋଗିତା ଆୟୋଜନ କରିସାରିଛି । ଏକାଡେମୀର ଅନେକ ଖେଳାଳି ଜାତୀୟ ଓ ରାଜ୍ୟସ୍ତରୀୟ ପ୍ରତିଯୋଗିତାରେ ମଧ୍ୟ ଚମକ ଦେଖାଇଛନ୍ତି ।

ଜେଏମ୍ ସ୍ପୋର୍ଟ୍ସ ଏକାଡେମୀରେ ଉପସ୍ଥିତ ଅତିଥିଙ୍କ ଗହଣରେ ସମ୍ବର୍ଦ୍ଧିତ ଖବରଦାତା ଓ ଅନ୍ୟମାନେ ।

Classified Everyday
0674-2580101, 2549949

ଜିମ୍ବାୱେ ବିପକ୍ଷ ଟି୨୦ ସିରିଜ୍

ଭାରତୀୟ ଦଳରେ ସୁଦର୍ଶନ, ଜିତେଶ ଓ ରାଣା

ନୂଆଦିଲ୍ଲୀ, ୨।୭ (ପି.ଟି.): ଜିମ୍ବାୱେ ବିପକ୍ଷ ଅନ୍ତର୍ଜାତୀୟ ଟି୨୦ ସିରିଜର ପ୍ରଥମ ଦୁଇଟି ମ୍ୟାଚ ପାଇଁ ଭାରତୀୟ ଦଳରେ ତିନୋଟି ପରିବର୍ତ୍ତନ କରାଯାଇଛି । ସଞ୍ଜୁ ସାମ୍‌ସନ, ଶିବମ ଦୁବେ ଓ ଯଶସ୍ୱୀ ଜୟସ୍ୱାଲଙ୍କ ସ୍ଥାନରେ ସାଇ ସୁଦର୍ଶନ, ଜିତେଶ ଶର୍ମା ଓ ହର୍ଷିତ ରାଣାଙ୍କୁ ସାମିଲ କରାଯାଇଛି । ନ୍ୟାଶନାଲ କ୍ରିକେଟ ଏକାଡେମୀ (ଏନ୍‌ସିଏ) ମୁଖ୍ୟ ଭିଭିଏସ୍ ଲକ୍ଷ୍ମଣଙ୍କ ତତ୍ତ୍ୱାବଧାନରେ ଜିମ୍ବାୱେ ଗସ୍ତ କରିଥିବା ଭାରତୀୟ କ୍ରିକେଟ ଦଳ ଜୁଲାଇ ୬ରୁ ୫ଟି ଅନ୍ତର୍ଜାତୀୟ ଟି୨୦ ମ୍ୟାଚ ଖେଳିବ । ଟି୨୦ ବିଶ୍ୱକପ୍ ବିଜୟୀ ଦଳର ଅଂଶବିଶେଷ ରହିଥିବା ଦୁବେ, ସାମସନ ଓ ଜୟସ୍ୱାଲ ଜିମ୍ବାୱେ ଟୁର୍‌ରେ ଯାଉଥିବା ଭାରତୀୟ ଦଳରେ ସ୍ଥାନ ପାଇଥିଲେ । ମାତ୍ର ଝଡ଼ ବାତ୍ୟା ଯୋଗୁ ସେମାନେ ବାର୍ବାଡୋସରେ ଅଟକି ଯାଇଛନ୍ତି । ସେମାନେ ଏକ ସ୍ୱତନ୍ତ୍ର ବିମାନରେ ଅନ୍ୟ ଖେଳାଳିମାନଙ୍କ ସହ ବୁଧବାର ରାତିରେ ଭାରତରେ ପହଞ୍ଚିବେ । ଖେଳାଳିମାନେ ପରେ ଏଠାରେ ପ୍ରଧାନମନ୍ତ୍ରୀ ନରେନ୍ଦ୍ର ମୋଦିଙ୍କ ଦ୍ୱାରା ସମ୍ବର୍ଦ୍ଧିତ ହେବାର କାର୍ଯ୍ୟକ୍ରମ ରହିଛି । ଏକ ଭିନ୍ନ ପରିସ୍ଥିତିରେ ବିସିସିଆଇ ୩ଜଣ ଖେଳାଳିଙ୍କୁ ବଦଳ କରିବାକୁ ବାଧ୍ୟ ହୋଇଛି । ଟି୨୦ ବିଶ୍ୱକପ୍‌ପାଇଁ ରିଜର୍ଭ ଖେଳାଳିଭାବେ ଗସ୍ତ କରିଥିବା ପେସର ଖଲିଲ ଅହମଦ ଓ ବ୍ୟାଟର ରିଙ୍କୁ ସିଂ ମଧ୍ୟ ବାର୍ବାଡୋସରେ ଫସି ଯାଇଛନ୍ତି । ଏହି ଦୁଇଜଣ ମଧ୍ୟ ଜିମ୍ବାୱେ ସିରିଜ ପାଇଁ ଦଳରେ ସ୍ଥାନ ପାଇଛନ୍ତି । **ଧ୍ଭାରତର ଅପ୍‌ଡେଟେଡ ଦଳ:** ଶୁବମନ ଗିଲ (ଅଧିନାୟକ), ରୁତୁଜା ଗାଏକ୍ୱାଡ, ଅଭିଷେକ ବର୍ମା, ରିଙ୍କୁ ସିଂ, ଧ୍ରୁବ ଜୁରେଲ (ଉଇକେଟକିପର), ର୍ୟାନ ପରାଗ, ୱାଶିଂଟନ ସୁନ୍ଦର, ରବି ବିଷ୍ଣୋଇ, ଆଭେଶ ଖାନ୍, ଖଲିଲ ଅହମଦ, ମୁକେଶ କୁମାର, ତୁଷାର ଦେଶପାଣ୍ଡେ, ସାଇ ସୁଦର୍ଶନ, ଜିତେଶ ଶର୍ମା (ଉଇକେଟକିପର), ହର୍ଷିତ ରାଣା ।

ଅବସର ନେଲେ ମିଲର

କୋହାନସବର୍ଗ,୨।୭(ପି.ଟି.): ଟି୨୦ ବିଶ୍ୱକପ୍ ଫାଇନାଲ ପରାଜୟ ପରେ ଅନ୍ତର୍ଜାତୀୟ ଟି୨୦ରୁ ଅବସର ଘୋଷଣା କରିଛନ୍ତି ଦକ୍ଷିଣ ଆଫ୍ରିକାର ବିସ୍ଫୋରକ ମଧ୍ୟକ୍ରମ ବ୍ୟାଟର ଡେଭିଡ୍ ମିଲର । ଅନ୍ତର୍ଜାତୀୟ କ୍ରିକେଟରେ ତୋକର ଆଖ୍ୟା ପାଇଥିବା ଦକ୍ଷିଣ ଆଫ୍ରିକା ଅପରାଜେୟ ଭାବରେ ଫାଇନାଲରେ ପ୍ରବେଶ କରିଥିଲା । ଏପରିକି ଏକ ବିଜୟର ନିକଟତର ହୋଇ ଦଳ ଅପ୍ରତ୍ୟାଶିତ ଭାବରେ ପରାଜିତ ହୋଇଥିଲା ।

MATRIMONIAL

BRIDE WANTED

ଚାକିରୀ କରି ଏକାକି ରହୁଥିବା 49 ବୟସ ଖଣ୍ଡାୟତ (Divorcee) ପୁଅ ପାଇଁ ଯେକୌଣସି ଜାତିର 30-42 Yrs. ଝିଅ ଆବଶ୍ୟକ । Candidate- 9861141891. D-615

REAL ESTATE

SALE

NH side commercial plot for sale at Pipili Bypass. Area-20445sqft. suitable for Godown, Restaurants, Hospital/ Nursing Home. Etc. Contact-9937446498. D-75549

1BHK ready to move in flats available in Hi-Tech Brundaban Project near Batamangala Temple, Puri Town. 8249877810, 9439368599. D-642

Prime location building at Palasuni and BDA, MIG House at Lingaraj Vihar, Bhubaneswar. Contact-8917520527. D-612

Plot for sale Balasore 40 dismil near Hotel Zaika International, both side road, Owner. 8763066010. D-586

ଭୁବନେଶ୍ୱର **KEC** ନିକଟ ଗୁଡ଼ିଆପୋଖରି ଛକରୁ **1.5 K.M.** ମଧ୍ୟରେ **1380sqft.** ଘରବାରି, **Boundary, 30' road, Electricpoll** ଥାଇ **North facing plot** ତୁରନ୍ତ ବିକ୍ରି ହେବ । **Direct owner-9078726651.** D-75968

କଟକ- ଭୁବନେଶ୍ୱର ମଧ୍ୟରେ ନିର୍ମିତ Grandbazar ଏବଂ Sum-2 ହସ୍ପିଟାଲଠାରୁ ଅଳ୍ପ ଦୂରତାରେ ଘରବାରି ପ୍ଲଟ୍ କିଣନ୍ତୁ । 8249310759. D-75970

PILES Clinic, BBSR, ଅର୍ଶ, ମଳକଣ୍ଟକ, ଭଗନ୍ଦର ଚିକିତ୍ସା କରାଯାଏ । 9861146916, 9078463148. D-75339

Asribada Panchakarma herbal SPA, Kesharimall, Bhubaneswar. Contact: 8926173473. D-75754

Relax, Refresh your body, Mind at Saikrupa SPA with best therapies. 8984068077. D-527

Monalisa massage Club: All types Body massage with hiprofile smart lady rooms service available. 9708545108. D-621

Fully relaxed body massage trained therapist. Central SPA. 9556483961. D-75757

Kerala body Massage best Therapist Bhubaneswar. 9337672475. D-614

AFFIDAVIT

By virtue of an affidavit sworn before Executive Magistrate, Baripada on 28.06.24, I, Smt. Jayanti Mangaraj, W/o- Late Binod Bihari Panda, resident of Tulasichaura, Mandirsahi, Word No.-23, P.O./P.S.- Baripada, Dist.- MBJ, I have changed my surname from Mangaraj to Panda and both the names Jayanti Mangaraj and Jayanti Panda stands for the names of one and same person i.e. myself. Henceforth, I shall be known as Jayanti Panda. Jayanti Panda D- 638

I, Rashmi Ranjan Samantray, S/o- Late Krupasindhu Samantaray, resident of Talasahi, Chuda Mill Lane, Khordha, Dist.- Khordha, P.O./P.S.- Khordha, PIN-752055, Odisha declare by this affidavit No. 980 dtd. 01.07.2024 that now onwards I shall be known as Rashmi Ranjan Samantaray for all future purposes. D-641

ପାଠକଙ୍କ ପାଇଁ ସୂଚନା କ୍ଲାସିଫାଏଡରେ ପ୍ରକାଶିତ କେତେକ ବିଜ୍ଞାପନକୁ ଭିତ୍ତିକରି କିଛି ପାଠକ ଠକାମିର ଶିକାର ହେଉଥିବା ଆମର ଦୃଷ୍ଟିଗୋଚର ହେଉଛି । ବିଜ୍ଞାପନ ଦେଉଥିବା ସଂସ୍ଥାମାନଙ୍କ ସହ କାରବାର କରିବା ପୂର୍ବରୁ ସବିଶେଷ ତଥ୍ୟ ଓ ନିଜର ବିବେକ ଖଟାଇ କାରବାର କରନ୍ତୁ । ଏଥିପାଇଁ ଧରିତ୍ରୀ କର୍ତ୍ତୃପକ୍ଷ ଦାୟୀ ରହିବେ ନାହିଁ ।

I, USIBA RAO, S/o- Late U. Bhaskar Rao, resident of Radhakrushna Street, Berhampur, P.O.- Berhampur, P.S.- B Town, Dist.- Ganjam, Odisha declare by this affidavit No.- A-1688, dt. 26.06.2024 that now onwards, I shall be known as U. Siba Sankar Rao for all future purposes. D-637

I, Madhaba Nanda Ghadai, S/o- Shri Uchhab Charan Ghadai, resident of Biswal Sahi, Khalari, P.O.- Khalari, P.S./Dist.- Angul, PIN-759132, Odisha declare by this Affidavit No.- 11745, dtd- 29.06.2024 that my name is wrongly written as Madhaba Nanda Ghadei in Matric Certificate of my son Geet Gourav Ghadai. So now onwards I shall be known as Madhaba Nanda Ghadai for all future purposes. D-643

I, Nirupama Ghadai, W/o Shri Madhaba Nanda Ghadai resident of Biswal Sahi, Khalari, P.O.- Khalari, P.S./Dist.- Angul, PIN- 759132, Odisha declare by this Affidavit No.- 11745, dtd. 29.06.2024 that my name is wrongly written as Nirupama Ghadei in Matric Certificate of my son Geet Gourav Ghadai. So now onwards I shall be known as Nirupama Ghadai for all future purposes. D-644

Email ମାଧ୍ୟମରେ କ୍ଲାସିଫାଏଡକୁ ବିଜ୍ଞାପନ ପଠାଇବାର ଠିକଣା:- classifieddharitri@gmail.com

ଦ୍ୱିତୀୟ ଶ୍ରାଦ୍ଧବାର୍ଷିକୀ

ୱଦୋଳଗୋବିନ୍ଦ ଷଡ଼ଙ୍ଗୀ

ଅବସରପ୍ରାପ୍ତ ଓଡ଼ିଶା ରାଜ୍ୟ ଶିଳ୍ପ ଉପନିର୍ଦ୍ଦେଶକ
ଆବିର୍ଭାବ- ୧୦।୦୩।୧୯୩୯
ତିରୋଧାନ- ୨୬।୦୬।୨୦୨୨
(ଆଷାଢ଼ କୃଷ୍ଣପକ୍ଷ ତ୍ରୟୋଦଶୀ)

ଆପଣଙ୍କ ଅନାବିଳ ସ୍ନେହ, ଶ୍ରଦ୍ଧା ଓ ନିଃଶ୍ୱାର୍ଥପର ସେବା ମନୋଭାବ ଆମ ପାଇଁ ପ୍ରେରଣାର ଉତ୍ସ ହେଉ। ଆପଣ ସର୍ବଦା ଆମ୍ଭମାନଙ୍କୁ ଆଶୀର୍ବାଦ ପ୍ରଦାନ କରନ୍ତୁ। ପତ୍ନୀ ବିୟୋଗ ପରେ ଭୁବନେଶ୍ୱରସ୍ଥିତ ରତ୍ନପ୍ରଭା ଦେବୀ ମେମୋରିଆଲ ଟ୍ରଷ୍ଟର ସ୍ଥାପନା ଓ ଏହାର ଏକକ ସଂସ୍ଥାପକ ଅଧ୍ୟକ୍ଷ ଭାବେ ଆପଣଙ୍କ କାର୍ଯ୍ୟ ସମ୍ପାଦନ ଅବିସ୍ମରଣୀୟ ତଥା ପ୍ରେରଣାଦାୟୀ । ଆପଣଙ୍କ ଅମର ଆତ୍ମାର ଶାନ୍ତି ଓ ସଦ୍‌ଗତି ନିମନ୍ତେ ପ୍ରଭୁ ଶ୍ରୀଜଗନ୍ନାଥଙ୍କର ଶ୍ରୀଚରଣାରବିନ୍ଦରେ ବିନମ୍ର ପ୍ରାର୍ଥନା କରୁଅଛୁ।

ଶୋକସନ୍ତପ୍ତ- ପରିବାରବର୍ଗ, ବନ୍ଧୁ ଓ ଆତ୍ମୀୟସ୍ୱଜନ ।

ଧ-୬୩୯

ଦ୍ୱାଦଶାହ ଉପଲକ୍ଷେ

ସ୍ୱର୍ଗତ ଡ. ପ୍ରମୋଦ କୁମାର ମିଶ୍ର

ପାଞ୍ଚମାଇଲି, ନୂଆବଗ, ଢେଙ୍କାନାଳ
ଜନ୍ମ: ୦୪।୦୪।୧୯୫୯
ତିରୋଧାନ: ୨୨।୦୬।୨୦୨୪

ଦୁନିଆର ସବୁ ଖୁସି ଆମ ଲାଗି ସଜାଡ଼ି ଦେଇ କେଉଁପୁରେ ଚାଲିଗଲ ଶୋକସାଗରେ ବୁଡ଼ାଇ ଦେଇ ତୁମ ବିନା ଶୂନ୍ୟ ଘରଦ୍ୱାର । ଲୁହ ବୋଲ ମାନୁନାହିଁ ଫେରି ଆସ ବିଭୁକୃପା ସାଥେ ନେଇ, ତୁମ ବାଟ ରହିଛୁ ଅନାଇ ।

ଶୋକସନ୍ତପ୍ତ: ସ୍ତ୍ରୀ, ଝିଅ, କ୍ଷାଇଁ, ପୁଅ, ବୋହୂ, ବନ୍ଧୁ ଓ ପରିବାରବର୍ଗ ।

ଧ-୬୪୦

ଏକାଦଶାହ ଉପଲକ୍ଷେ ଅଶ୍ରୁଳ ଶ୍ରଦ୍ଧାଞ୍ଜଳି

ୱଶ୍ରୀହରି ଚରଣ ନାୟକ

VIP Road, ପୁରୀ
ଆବିର୍ଭାବ:

ଅନୁମୋଦିତ ପ୍ରଣାଳୀରେ ତଳିଘରା ପ୍ରସ୍ତୁତି

ଏ ମାସର କୃଷି ସୂଚନା

ଅନୁମୋଦିତ ପ୍ରଣାଳୀରେ ତଳିଘରା ପ୍ରସ୍ତୁତ କରନ୍ତୁ । ୧ହେକ୍ଟର ଜମି ପାଇଁ ୨୫ ଡେସିମିଲି ଜମିରେ ତଳି ପକାନ୍ତୁ । ତଳି କିଆରିକୁ ଭଲ ଭାବରେ ଚାଷକରି ସେଥିରେ ୪୦ ଝୁଡ଼ି ଖତ ଦେଇ ୧ ମିଟର ଓସାର ଏବଂ ୧୫ ସେ.ମି. ଉଚ୍ଚ ପଟାଳି କରନ୍ତୁ । ପଟାଳିଗୁଡ଼ିକର ଲମ୍ୱା ସୁବିଧା ଅନୁଯାୟୀ କରନ୍ତୁ । ୨ ପଟାଳି ମଝିରେ ୩୦ ସେ.ମି. ଓସାର ନାଳ ଛାଡ଼ିବେ କାରଣ ସେହି ନାଳଦେଇ ବେଶି ବର୍ଷା ହେଲେ ପାଣି ନିଗିଡ଼ିଯିବ ଏବଂ ଯିବା ଆସିବା ମଧ୍ୟ କରିହେବ । ତଳିଘରାରେ ୫ କି.ଗ୍ରା. ଫସ୍‌ଫରସ୍ ଓ ୫ କି.ଗ୍ରା. ପଟାସ୍ ଖାଦ୍ୟସାରକୁ ଭଲ ଭାବରେ ପଟାଳିଗୁଡ଼ିକରେ ମିଶାଇ ସେଥିରେ ୫ ସେ.ମି. ଛଡ଼ାରେ ଧାଡ଼ି ଧାଡ଼ି କରି ବିହନ ବୁଣି ଘୋଡ଼ାଇ ଦିଅନ୍ତୁ । ବର୍ଷା ନ ହେଲେ ପଟାଳିରେ ପାଣି ସିଞ୍ଚୁବେ । ବିହନକୁ ଫିମ୍ପିନାଶକରେ ବିଶୋଧନକରି ପଟାଳିରେ ବୁଣନ୍ତୁ । ସହଳ କିସମର ଧାନତଳି ୨୦–୨୨ ଦିନର ଓ ବିଳମ୍ବ କିସମ ଧାନତଳି ୨୫–୩୦ ଦିନର ହେଲେ ରୋଇ ଦିଅନ୍ତୁ । ବୁଣାଧାନ ୩୦–୪୫ ଦିନ ହୋଇଥିଲେ ବେଉଷଣ କାମ ଶୀଘ୍ର ସାରି ଦିଅନ୍ତୁ ଓ ଅନୁମୋଦିତ ସାର ପ୍ରୟୋଗ କରନ୍ତୁ । ଜମିରେ ୫ ସେ.ମି. ପାଣି ରଖି ଗୋଜି ଲଙ୍ଗଳ ଦ୍ୱାରା ବେଉଷଣ କରନ୍ତୁ । ଗଛ ସଂଖ୍ୟା ଅଧିକ ଥିଲେ ସଘନ ବେଉଷଣ କରନ୍ତୁ । ବେଉଷଣ ସମୟରେ ସମସ୍ତ ଅନୁମୋଦିତ ଫସ୍‌ଫରସ୍ ଓ ପଟାସ୍ ଖାଦ୍ୟସାର ସହ ଅର୍ଦ୍ଧେକ ଯବକ୍ଷାରଜାନ ପ୍ରୟୋଗ କରନ୍ତୁ। ଧଣିଚା ବୁଣାଯାଇଥିଲେ ହେକ୍ଟର ପ୍ରତି ୫୦୦ ଗ୍ରାମ୍ ୨,୪–ଡି ସୋଡିୟମ୍ ସଲ୍‌ଟ ପ୍ରୟୋଗକରି ଧଣିଚା ମରିଗଲା ପରେ ଜମିରେ ଚାଷ କରି ମାଟିରେ ମିଶାଇ ଦିଅନ୍ତୁ କିମ୍ୱା ଧଣିଚାକୁ (ଫୁଲହେବା ପୂର୍ବରୁ) ସିଧାସଳଖ ହଳ ଦ୍ୱାରା ମାଟିରେ ମିଶାଇ ଦିଅନ୍ତୁ। ଏହା ଧଣିଚା ବୁଣାର ୬ ରୁ ୭ ସପ୍ତାହ ବେଳକୁ କରାଯାଏ। ଜୁଲାଇ ମଧ୍ୟଭାଗରୁ ଧାନ ରୋଇବା ଆରମ୍ଭ କରନ୍ତୁ । ଜମି କାଦୁଅ ପାଇଁ ଟ୍ରାକ୍ଟର ଚାଳିତ ପଡଲର ବ୍ୟବହାର କରନ୍ତୁ ଏବଂ ଟ୍ରାକ୍ଟର ଚାଳିତ ଧାନରୁଆ ଯନ୍ତ୍ର ସାହାଯ୍ୟରେ ଧାନ ରୋଇଲେ ଶ୍ରମଜନିତ ଖର୍ଚ୍ଚ କମାଇ ପାରିବେ । ଧାନରୁଆ ଯନ୍ତ୍ର ପାଇଁ ପଲିଥିନ୍‌ରେ ମ୍ୟାଟ୍ ତଳିଘରା କରି ତଳି ଉତାରନ୍ତୁ । ସଘନ ଧାନ ଚାଷ (ଶ୍ରୀ ପ୍ରଣାଳୀ) ପାଇଁ ଖାଦ୍ୟସାର ପରିପୂର୍ଣ୍ଣ (ଜୈବିକ ଖତ) ତଳିଘରା କରି ତଳି ଉତାରନ୍ତୁ। ଆବଶ୍ୟକ ସ୍ଥଳେ ଡ୍ରମ୍ ସିଡ୍‌ର ବ୍ୟବହାରକରି କାଦୁଅ ଜମିରେ ଗଜା ହୋଇଥିବା ଧାନ ବୁଣନ୍ତୁ ।

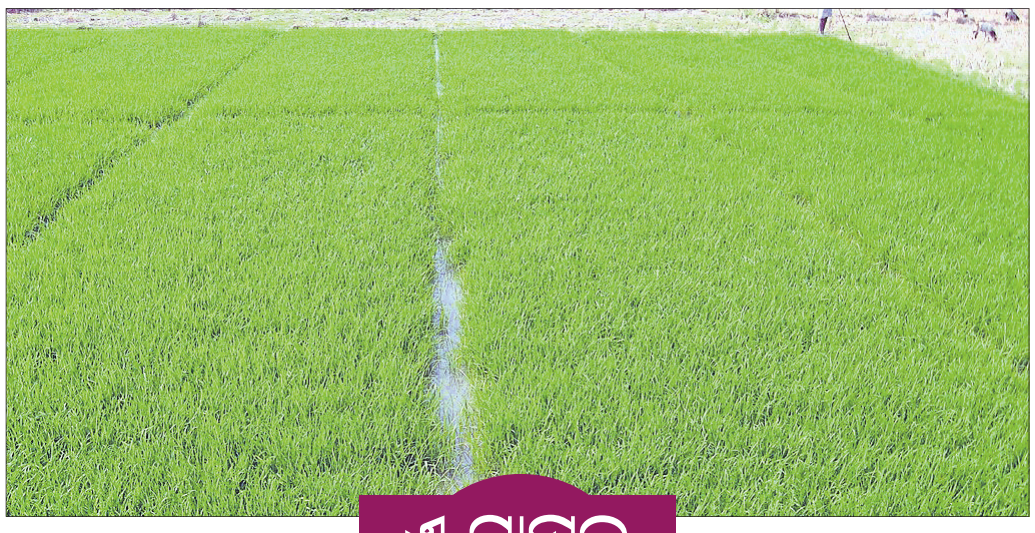

ଚିନାବାଦାମ : ମଞ୍ଜିକୁ ଫିମ୍ପିନାଶକ (ଟେବୁକୋନାଜୋଲ୍ ଏସ୍‌ଡିସି ୩ ଗ୍ରାମ୍/୧ କି.ଗ୍ରା. ମଞ୍ଜି ପ୍ରତି) ଓ ରାଇଜୋବିୟମ କଲ୍‌ଚର ୧୦ କି.ଗ୍ରା. ମଞ୍ଜି ପ୍ରତି ୨୦୦ ଗ୍ରାମ୍ ହିସାବରେ ଉପଚାର କରାଇ ପ୍ରଥମ ସପ୍ତାହ ମଧ୍ୟରେ ବୁଣି ଦିଅନ୍ତୁ । ବୁଣିବାର ୧ ସପ୍ତାହ ପୂର୍ବରୁ ଫିମ୍ପି ନାଶକ ଔଷଧ ଏବଂ ବୁଣିବା ଦିନ ଜୀବାଣୁ କଲ୍‌ଚର ଉପଚାର କରନ୍ତୁ। ୩ସପ୍ତାହର ଫସଲ ହୋଇଥିଲେ କୋଡ଼ାଖୋସା କରି ଘାସ ବାଛି ହେକ୍ଟର ପ୍ରତି ୨୫୦ କି.ଗ୍ରା. ଜିପ୍‌ସମ୍ ପ୍ରୟୋଗ କରନ୍ତୁ ।

ରାଶି : ରାଶି ବିହନକୁ ଫିମ୍ପିନାଶକ (ଟେବୁକୋନାଜୋଲ୍ ଏସ୍‌ଡିସି ୨ ଗ୍ରାମ୍/୧ କି.ଗ୍ରା. ମଞ୍ଜି ପ୍ରତି) ଉପଚାର କରାଇ ଏ ମାସର ମଧ୍ୟଭାଗ ସୁଦ୍ଧା ବୁଣା କାର୍ଯ୍ୟ ଶେଷ କରନ୍ତୁ । ରାଶି ଗଛ ସଂଖ୍ୟା ଅଧିକ ଥିଲେ ୨ ସପ୍ତାହ ମଧ୍ୟରେ ଆବଶ୍ୟକ ଗଛ ରଖି ବାକି ଗଛ ଉପାଡ଼ି ଦିଅନ୍ତୁ ଏବଂ ୨୦–୨୧ ଦିନରେ କୋଡ଼ାଖୋସା କରି ଘାସ ବାଛି ଅନୁମୋଦିତ ସାର ପ୍ରୟୋଗ କରନ୍ତୁ ।

ଆଖୁ : ଜମିରେ ଅଧିକ ପାଣି ହେଲେ ନିଷ୍କାସନ ବ୍ୟବସ୍ଥା କରନ୍ତୁ । ଫସଲ ୪–୫ ମାସର ହୋଇଥିଲେ ଭେଳା ବନ୍ଧା କାମ କରନ୍ତୁ । ଅତ୍ୟଧିକ ବର୍ଷା ପରେ ଶୁଖିଲା ପାଗ ଅଧିକ ଦିନ ରହିଲେ ଅଗବିନ୍ଧା ପୋକର ପ୍ରାଦୁର୍ଭାବ ବଢ଼ିଥାଏ । ସଅଳ କାଣ୍ଡବିନ୍ଧା ଓ ଅଗବିନ୍ଧା ପୋକର ଦମନ ପାଇଁ ହେକ୍ଟର ପ୍ରତି ୧୨୫୦ ମି.ଲି. ଫିପ୍ରୋନିଲ୍/କ୍ଲୋରୋଣ୍ଟ୍ରାନିଲିପ୍ରୋଲ୍ ୩୭୫ ମି.ଲି., ୫୦୦ ଲିଟର ପାଣିରେ ମିଶାଇ ଫସଲ ଉପରେ ସିଞ୍ଚନ କରନ୍ତୁ । ସଅଳ କାଣ୍ଡବିନ୍ଧା କୀଟକୁ ଦମନ କରିବା ପାଇଁ ହେକ୍ଟର ପ୍ରତି ୨୦ଟି ହିସାବରେ ଟ୍ରାଇକୋକାର୍ଡ ଫସଲରେ ବାନ୍ଧନ୍ତୁ । ପ୍ରତି କନ୍ଦାରେ ଫିପ୍ରୋନିଲ୍ ଦାନାଦାର ଔଷଧର ୩–୪ଟି ଦାନା ପ୍ରୟୋଗ କରନ୍ତୁ। ଶେଷ ଦଫା ସାର ପ୍ରୟୋଗ କରା ନ ହୋଇଥିଲେ ହେକ୍ଟର ପ୍ରତି ୬୬ କି.ଗ୍ରା. ଯବକ୍ଷାରଜାନ ସାର ୧୨୦ ଦିନ ମଧ୍ୟରେ ପ୍ରୟୋଗ କରନ୍ତୁ । ଆଖୁ ଫସଲରେ ଯବକ୍ଷାରଜାନ ଜାତୀୟ ସାରକୁ ୧୨୦ ଦିନ ପରେ ପ୍ରୟୋଗ କରାଯିବା ଉଚିତ ନୁହେଁ ।

ଗୋପାଳନ : ଗୁହାଳର ଭିତର ଓ ବାହାର ପରିଷ୍କାର ରଖନ୍ତୁ । ଫାଟୁଆ, ପ୍ଲିହା ଜ୍ୱର, ବଜବଜିଆ, ସାହାଣ ଆଦି ରୋଗ ନ ହେବା ପାଇଁ ପ୍ରାଣୀ ଚିକିତ୍ସକଙ୍କ ପରାମର୍ଶ ନେଇ ବର୍ଷା ପୂର୍ବରୁ ଟିକା ଦିଅନ୍ତୁ । ଗୋରୁଙ୍କର ଝାଡ଼ା ପରୀକ୍ଷାକରି କୃମିନାଶକ ଔଷଧ ଦିଅନ୍ତୁ । ଗୁହାଳର କାନ୍ଥ, ଫାଙ୍କ ଓ କୋଣ ଜାଗାରେ କୀଟନାଶକ ସିଞ୍ଚନ କରନ୍ତୁ । ଗୁହାଳରୁ ବର୍ଜ୍ୟବସ୍ତୁ ଏବଂ ଜଳ ନିଷ୍କାସନର ଉଚିତ ବ୍ୟବସ୍ଥା କରନ୍ତୁ । ଗୁହାଳ ଚତୁଃପାର୍ଶ୍ୱରେ ଜଳ ଜମାହେବା ପାଇଁ ଦିଅନ୍ତୁ ନାହିଁ ।

–କୃଷି ବୈଷୟିକ ସୂଚନା କେନ୍ଦ୍ର, ସମ୍ପ୍ରସାରଣ ଶିକ୍ଷା ନିର୍ଦ୍ଦେଶାଳୟ,ଓୟୁଏଟି, ଭୁବନେଶ୍ୱର–୩

ଫଳଚାଷ କରୁଥିଲେ...

ଆମ୍ବ, ନଡ଼ିଆ, ପିଜୁଳି, ସପେଟା, ଲିଚୁ, ପଣସ, ସଜନା, ଅମୃତଭଣ୍ଡା, କମଳା, ଲେମ୍ବୁ ଆଦିର ଉନ୍ନତ ବା ସଙ୍କର କିସମ ଗଛ କିମ୍ୱା କଲମୀ ଗଛ ଆଣି ଅନୁମୋଦିତ ପ୍ରଣାଳୀରେ ରୋପଣ କରନ୍ତୁ । କଲମୀ ଚାରାର ମାଆ ଗଛ ଅଂଶରୁ ବାହାରୁଥିବା ସମସ୍ତ ଗଜା ଡାଳକୁ ନଷ୍ଟ କରିଦିଅନ୍ତୁ । ଫଳ ବଗିଚାରୁ ଘାସ ଓ ଅନାବନା ଗଛ ନଷ୍ଟକରି ସଫାସୁତୁରା ରଖନ୍ତୁ । ପ୍ରଥମ ଦଫା ସାରକୁ ଏହି ସମୟରେ ଗଛମୂଳରେ ପ୍ରୟୋଗ କରନ୍ତୁ । ଦରକାର ଅନୁଯାୟୀ ଫଳଗଛରେ କାଟଛାଣ୍ଟ କରନ୍ତୁ ଓ ବୋର୍ଡୋପେଷ୍ଟକୁ ପ୍ରଲେପ ଦିଅନ୍ତୁ । ଗଛମୂଳରୁ ଜଳ ନିଷ୍କାସନର ବ୍ୟବସ୍ଥା କରନ୍ତୁ ।

ଆଖୁରେ ଅଗବିନ୍ଧା ପୋକ ଲାଗିଲେ..

ଆଖୁ କିଆରିରେ ପାଣି ଜମିବାକୁ ଦିଅନ୍ତୁ ନାହିଁ। ଅଗବିନ୍ଧା ପୋକ ଦମନ ପାଇଁ ଟ୍ରାଇକୋଗାମା ଚିଲୋନିସ୍ ନାମକ ପରାଶ୍ରୟୀ କୀଟକୁ ହେକ୍ଟର ପ୍ରତି ୧,୨୫,୦୦୦ ହିସାବରେ ଛାଡ଼ନ୍ତୁ। ଏହା ବ୍ୟତୀତ ଆଲୋକ ଯନ୍ତା ବସାଇ ପୂର୍ଣ୍ଣାଙ୍ଗ କୀଟଗୁଡ଼ିକୁ ଧରି ମାରିଦିଅନ୍ତୁ ଅଥବା ହେକ୍ଟର ପ୍ରତି ୫୦୦ ଲିଟର ପାଣିରେ ୧ ଲିଟର ପ୍ରୋଫେନୋଫସ୍ କିମ୍ୱା କ୍ଲୋରାଣ୍ଟ୍ରା ନିଲିପ୍ରୋଲ୍ (ଫେର୍‌ଟେରା ୦.୪ ଜି.) ୧୫ କି.ଗ୍ରା. ହେକ୍ଟର ପ୍ରତି ଦାନାଦାର ବିଷ ପ୍ରୟୋଗ କରନ୍ତୁ। କିମ୍ୱା କ୍ଲୋରାଣ୍ଟ୍ରାନିଲିପ୍ରୋଲ୍ ୧୮.୫ ଏସ୍.ସି. ୩୭୫ ମି.ଲି. ୫୦୦ ଲିଟର ପାଣିରେ ମିଶାଇ ସ୍ପ୍ରେ କରନ୍ତୁ। ଦହିଆପୋକ ଲାଗିବା ସମ୍ଭାବନା ଅଛି। ଏହାର ନିୟନ୍ତ୍ରଣ ପାଇଁ ପ୍ରତି ଲିଟର ପାଣିରେ ୨ ମି.ଲି. ହିସାବରେ ପ୍ରୋଫେନୋଫସ୍ କିମ୍ୱା ୩ ଲିଟର ପାଣିରେ ୧ ଗ୍ରାମ୍ ଥାୟାମେଥୋକ୍‌ଜାମ୍ ମିଶାଇ ସିଞ୍ଚନ କରନ୍ତୁ। ଥାୟାମେଥୋକ୍‌ଜାମ୍ ବଦଳରେ ଆସିଟାମ୍ପ୍ରିଡ୍ ୧ ଗ୍ରାମ୍ ପ୍ରତି ୪ ଲିଟର ପାଣିରେ ଗୋଳାଇ ପତ୍ର ସିଞ୍ଚନ କରାଯାଇପାରିବ। ନାଲିଶଢ଼ା ରୋଗରେ ଆକ୍ରାନ୍ତ ବୁଦାକୁ ଉପାଡ଼ି ଦିଅନ୍ତୁ। ଆକ୍ରାନ୍ତ ସ୍ଥାନରେ କାର୍ବେଣ୍ଡାଜିମ୍ ସହ ମାଙ୍କୋଜେବ୍ ୨ ଗ୍ରାମ୍ ଲିଟର ପିଛା ୫୦୦ ରୁ ୬୦୦ ମି.ଲି. ମାଟି ଭିଜା କରନ୍ତ। ଆକ୍ରାନ୍ତ ବୁଦାକୁ ଉପାଡ଼ି ନଷ୍ଟ କରିଦିଅନ୍ତୁ ।

ଚିନାବାଦାମ ବିହନ ବ୍ୟବହାର ପୂର୍ବରୁ...

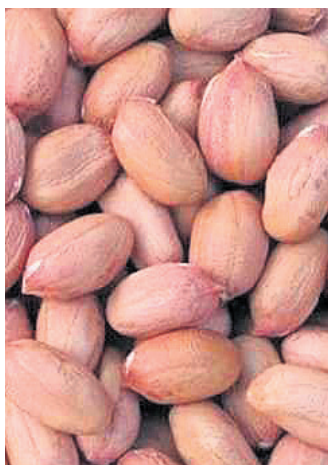

ଚିନାବାଦାମ ଚାଷ ପୂର୍ବରୁ ଜମିକୁ ଗଭୀର ଚାଷକରି ମାଟି ଗୁଣ୍ଡ କରନ୍ତୁ। ହେକ୍ଟର ପ୍ରତି ୧୨୦ କି.ଗ୍ରା. ମଞ୍ଜି ବ୍ୟବହାର କରନ୍ତୁ (୧୭୫ କି.ଗ୍ରା. ଚୋପାଲଗା ଚିନାବାଦାମ)। ଧାଡ଼ିକୁ ଧାଡ଼ି ୩୦ ସେ.ମି. ଓ ମଞ୍ଜିକୁ ମଞ୍ଜି ୧୦ ସେ.ମି. ବ୍ୟବଧାନ ରଖନ୍ତୁ । କିନ୍ତୁ ଲୋଟଣୀ ଜାତୀୟ ଚିନାବାଦାମ କରୁଥିଲେ ମଞ୍ଜିକୁ ମଞ୍ଜି ୧୫ ସେ.ମି. ବ୍ୟବଧାନ ରଖିବା ଉଚିତ । ହେକ୍ଟର ପ୍ରତି ୨୫ ଗାଡ଼ି ଶଢ଼ା ଗୋବର ଖତ ବା କମ୍ପୋଷ୍ଟ, ୫୦୦ କି.ଗ୍ରା. କାଗଜ କଳ ମଇଳା ସହ ୨୦ କି.ଗ୍ରା. ଯବକ୍ଷାରଜାନ, ୪୦ କି.ଗ୍ରା. ଫସ୍‌ଫରସ୍ ଓ ୪୦ କି.ଗ୍ରା. ପଟାସ୍ ଶେଷଓଡ଼ ଚାଷ ସମୟରେ ପ୍ରୟୋଗ କରନ୍ତୁ । ଚିନାବାଦାମ ଗନ୍ଧକ ଓ ଚୂନ ଚାହିଦା ମେଣ୍ଟାଇବା ପାଇଁ ଫସ୍‌ଫରସ୍ ସାରକୁ ସିଙ୍ଗଲ୍ ସୁପର ଫସ୍‌ଫେଟ୍ ଆକାରରେ ପ୍ରୟୋଗ କରନ୍ତୁ ନଚେତ୍ ହେକ୍ଟର ପ୍ରତି ୨୫୦ କି.ଗ୍ରା. ଜିପ୍‌ସମ୍ ପ୍ରୟୋଗ କରନ୍ତୁ । ଉଇ ଉପଦ୍ରୁତ ଅଞ୍ଚଳରେ ଶେଷଓଡ଼ ଚାଷବେଳେ ହେକ୍ଟର ପ୍ରତି ୨୫ କି.ଗ୍ରା. କ୍ଲୋରୋପାଇରିଫସ୍ ଗୁଣ୍ଡ ପ୍ରୟୋଗକରି ମାଟିରେ ମିଶାଇ ଦିଅନ୍ତୁ ।

ମଲ୍ଲୀ ଗଛ ପାଇଁ ମନ୍ଦା କରୁଥିଲେ...

ମଲ୍ଲୀଗଛ ସାଧାରଣତଃ ମନ୍ଦାରେ ଲଗାଯାଏ । ମନ୍ଦାଗୁଡ଼ିକୁ ୬୦ସେ.ମି. ଲମ୍ୱ, ୬୦ସେ.ମି. ଓସାର ଏବଂ ୬୦ସେ.ମି. ଗଭୀର ବିଶିଷ୍ଟ ହେବା ଦରକାର । ମନ୍ଦା ଖୋଳିବା ପରେ ସେଥିରୁ ବାହାରୁଥିବା ମାଟିରେ ୫କି.ଗ୍ରା. ରୁ ୧୦କି.ଗ୍ରା. ଶଢ଼ା ଗୋବରଖତ ଭଲ ଭାବରେ ମିଶାଇ ପୁଣି ସେହି ମାଟିକୁ ମନ୍ଦା ମଧ୍ୟରେ ପୂରଣ କରି ଗଛ ଲଗାନ୍ତୁ। ଏହାର ବଂଶବିସ୍ତାର କଟା କଲମୀ କିମ୍ୱା ଗୁଟି କଲମୀ ଦ୍ୱାରା ହୁଏ । କଟା କଲମୀ ପାଇଁ ୧୫ରୁ ୨୦ସେ.ମି. ପାକଳ ଡାଳ ବ୍ୟବହାର କରାଯାଏ । ପଟାଳି କରି କଲମୀଗୁଡ଼ିକୁ ପୋତିଦେଲେ ୨/୩ ମାସ ମଧ୍ୟରେ ଚେର ହୋଇଯାଏ। ମଲ୍ଲୀ ଗଛରେ ଅଧିକ ତଥା ଶୀଘ୍ର ଚେର ହେବା ପାଇଁ ଇଣ୍ଡୋଲ ବ୍ୟୁଟିରିକ୍ ଏସିଡ୍ ୧୦୦୦ରୁ ୨୦୦୦ପିପିଏମ୍‌ର ଏକ ଦ୍ରବଣ ବା ପ୍ରଲେପରେ କଟା ଡାଳରେ ମୂଳ ଅଂଶକୁ ଉପଚାରକରି ପଟାଳିରେ ପୋତନ୍ତୁ। ଏହା ନ ମିଳିଲେ ବଜାରରେ ମିଳୁଥିବା ସେରାଡେକସ୍–ବି ଗୁଟେକ୍ସ ହରମୋନ୍ ପାଉଡର ସଂଗ୍ରହକରି ଏହାର ଏକ ପ୍ରଲେପ କଟାଡାଳର ମୂଳ ଅଂଶରେ ଡାଳ ପୋତିବା ପୂର୍ବରୁ ପ୍ରୟୋଗ କରନ୍ତୁ।

ଅଧିକ ଅମଳକ୍ଷମ ସୋରିଷ ଚାଷ

ଅଧିକ ଅମଳକ୍ଷମ ସୋରିଷ ଚାଷ ପାଇଁ ଉନ୍ନତ କିସମର ବିହନ ଚୟନ କରନ୍ତୁ। ତା' ସହ ଚାଷ ସମୟରେ ଏଥିରେ ଦେଖାଦେଉଥିବା ବିଭିନ୍ନ ପ୍ରକାର ରୋଗପୋକ ବିଷୟରେ ସଚେତନ ରୁହନ୍ତୁ। ସୋରିଷ ଚାଷରେ ପାଉଁଶିଆ ରୋଗ ଦମନ ପାଇଁ ପ୍ରୋପିକୋନାଜୋଲ୍ ୧ ମି.ଲି. କିମ୍ୱା କାରାଥେନ୍ ୧ ମି.ଲି./୧ ଲିଟର ପାଣିରେ ମିଶାଇ ସିଞ୍ଚନ କରନ୍ତୁ । ଜଉପୋକ ଦମନ ପାଇଁ ହେକ୍ଟର ପ୍ରତି ୧୦୦୦ ମି.ଲି. ଡାଇମିଥୋଏଟ୍ ୩୦ ଇ.ସି. କିମ୍ୱା ଇମିଡାକ୍ଲୋପ୍ରିଡ୍ ୧୭.୮ ଏସ୍.ଏଲ୍. ୧୨୫ ମି.ଲି. ବା ଥାୟୋମିଥୋକ୍‌ଜାମ୍ ୨୫ ଏସ୍.ଜି. – ୧୨୫ ଗ୍ରାମ୍‌କୁ ୫୦୦ ଲିଟର ପାଣିରେ ମିଶାଇ ଉପରବେଳା ସିଞ୍ଚନ କରନ୍ତୁ । ଫସଲରେ ପତ୍ରଚିତା ଦାଗ ଦେଖାଦେଲେ ଏହାର ଦମନ ପାଇଁ ହେକ୍ଟର ପ୍ରତି ୧.୫ କି.ଗ୍ରା. କପର ଅକ୍ସିକ୍ଲୋରାଇଡ୍ ବା ୧.୫ କି.ଗ୍ରା. ମାଙ୍କୋଜେବ୍‌କୁ ୫୦୦ ଲିଟର ପାଣିରେ ମିଶାଇ ସିଞ୍ଚନ କରନ୍ତୁ । କରତିଆ ମାଛି/ପତ୍ରଛନ୍ଦା ପୋକର ଦମନ ପାଇଁ ହେକ୍ଟର ପ୍ରତି ୫୦୦ ମି.ଲି. ଇଥୋଫେନ୍‌ପ୍ରକ୍ସ ୧୦ ଇ.ସି. କିମ୍ୱା ୫୦୦ ମି.ଲି. ଇଣ୍ଡକ୍ସାକାର୍ବ ୧୪.୫% ଇ.ସି. ୫୦୦ ଲିଟର ପାଣିରେ ମିଶାଇ ସିଞ୍ଚନ କରନ୍ତୁ ।

ସଅଳ କିସମ ମୁଗଚାଷ

ଆଭ୍ୟନ୍ତରୀଣ ଜିଲାରେ ନିଗିଡ଼ା ଜମିରେ ସଅଳ କିସମ ମୁଗ (ଧଉଳି, ଦୁର୍ଗା, କାମଦେବ, ଆଇପିଏମ୍ ୦୨–୩, ଆଇପିଏମ୍ ୦୨–୧୪), ବିରି (ସାରଳା, ପ୍ରସାଦ, ଉଜାଲା, ମାଧୁରି, କାଶୀ), ହରଡ଼ (ଉପାସ, ଆଶା, ଲକ୍ଷ୍ମୀ), ବରଗୁଡ଼ି (ଉତ୍କଳ ମାଣିକ, କାଶୀ କାଞ୍ଚନ) ଆଦି ଶୀଘ୍ର ଧାଡ଼ିରେ ବୁଣି ଦିଅନ୍ତୁ । ବିହନକୁ ଫିମ୍ପିନାଶକ ଔଷଧ ଓ ଜୀବାଣୁ କଲ୍‌ଚର ଉପଚାର କରି ବୁଣନ୍ତୁ। ୧୦ କି.ଗ୍ରା. ମଞ୍ଜିକୁ ପ୍ରତି ୨୦୦ ଗ୍ରାମ୍ ରାଇଜୋବିୟମ୍ ଓ ୨୫୦ ଗ୍ରାମ୍ ଫସ୍‌ଫରସ୍ ଜୀବାଣୁ ସାର (ପିଏସ୍‌ବି) ସହ ଗୋଳାଇ ବୁଣନ୍ତୁ । ଘାସମରା ବିଷ ପେଣ୍ଡିମେଥାଲିନ୍ ହେକ୍ଟର ପ୍ରତି ୦.୭୫ କି.ଗ୍ରା. କିମ୍ୱା ଅକ୍ସିଫ୍ଲୋରୋଫେନ୍ ୦.୦୩ କି.ଗ୍ରା. ମଞ୍ଜି ବୁଣିବା ପରଦିନ ଜମିରେ ପ୍ରୟୋଗ କରନ୍ତୁ । ଘାସମରା ବିଷ ପ୍ରୟୋଗକରି ନ ଥିଲେ ବୁଣିବାର ୩ ସପ୍ତାହ ପରେ କୋଡ଼ା ଖୋସା କରି ଘାସ ବାଛି ଦିଅନ୍ତୁ ।

ମାଛ ଯାଆଁଳ ଚୟନ

ବର୍ଷାଦିନରେ ପ୍ରାୟ ସବୁ ପୋଖରୀରେ ଯାଆଁଳ ଛଡ଼ାଯାଏ । ଜାତିଆ ମାଛ ଯାଆଁଳ ଉପଯୁକ୍ତ ସ୍ଥାନ ବା ଅନୁଷ୍ଠାନରୁ କିଣି ପୋଖରୀରେ ଛାଡ଼ନ୍ତୁ। ଯାଆଁଳ ଛାଡ଼ିବା ପରଠାରୁ ପୋଖରୀରେ ମାସିକ ହେକ୍ଟର ପିଛା ୨୫ କି.ଗ୍ରା. ଚୂନପାଣିରେ ଗୋଳାଇ ଥଣ୍ଡାକରି ପୋଖରୀରେ ପକାନ୍ତୁ । ଏହାଦ୍ୱାରା ପାଣିର ଗୁଣ ବଜାୟ ରହିବ। ଅତ୍ୟଧିକ ବର୍ଷା ଯୋଗୁ ପାଣି ଗୋଳିଆ ହେଲେ ଚୂନ ପକାଇବା ଦ୍ୱାରା ପାଣି ପରିଷ୍କାର ହୋଇଯାଏ।

ଖାଦ୍ୟ ପାଇଁ ହେକ୍ଟର ପ୍ରତି ଦୈନିକ ୧ କି.ଗ୍ରା. ୭୫୦ ଗ୍ରାମ୍ କାଣ୍ଡିଆକୁଣ୍ଡା ଓ ୧.୭୫୦ ଗ୍ରାମ୍ ଚିନାବାଦମ ପିଡ଼ିଆର ମିଶ୍ରଣ ପୋଖରୀରେ ପକାନ୍ତୁ । ସଘନ ମାଛଚାଷ ପାଇଁ ୧ହେକ୍ଟର ବିଶିଷ୍ଟ ପୋଖରୀରେ ପ୍ରାୟ ୧୦,୦୦୦ ଗୋଟି ମିଶ୍ରିତ ଯାଆଁଳ (୨୧–୪୦ ମି.ମି.) କିମ୍ୱା ୫୦୦୦ ଗୋଟି ମିଶ୍ରିତ ବଡ଼ ଯାଆଁଳ (୪୧–୬୦ ମି.ମି.) ଅଗଷ୍ଟ ମାସର ପ୍ରଥମ ସପ୍ତାହ ମଧ୍ୟରେ ଛଡ଼ାଯାଏ। କେବଳ ତିନୋଟି ପ୍ରଜାତିର ମାଛ ଚାଷ କରିବାକୁ ଚାହୁଁଥିଲେ ଭାକୁର ୩୦ ଭାଗ, ରୋହି ୪୦ ଭାଗ ଏବଂ ମିରିକାଳି ୩୦ ଭାଗ ହିସାବରେ ହେକ୍ଟର ପିଛା ୩୦୦୦ ଟି ଭାକୁର, ୪୦୦୦ଟି ରୋହି ଏବଂ ୩୦୦୦ଟି ମିରିକାଳି (୨୧ ରୁ ୪୦ ମି.ମି.) ଛାଡ଼ିବାକୁ ହେବ । ଚାରୋଟି ପ୍ରଜାତିର ମାଛ ଚାଷକରିବା ପାଇଁ ହେଲେ ଭାକୁର ୩୦ ଭାଗ, ରୋହି ୪୦ ଭାଗ, ମିରିକାଳି ୨୦ ଭାଗ ଏବଂ ବିଲାତି ରୋହି ୧୦ ଭାଗ ହିସାବରେ ହେକ୍ଟର ପିଛା ଭାକୁର ୩୦୦୦ଟି, ରୋହି ୪୦୦୦ଟି, ମିରିକାଳି ୨୦୦୦ଟି ଏବଂ ବିଲାତି ରୋହି ୧୦୦୦ଟି (୨୧–୪୦ ମି.ମି.) ଛାଡ଼ିବାକୁ ହେବ। ୬ ପ୍ରକାର ମାଛ ଚାଷ ପାଇଁ ସାଧାରଣତଃ ଭାକୁର ୩୦%, ରୋହି ୨୦%, ମିରିକାଳି ୧୦%, ସିଲ୍‌ଭର କାର୍ପ ୨୦%, ଗ୍ରାସ୍‌କାର୍ପ ୧୫% ଓ ବିଲାତି ରୋହି ୫% ହିସାବରେ ଯାଆଁଳ ଛାଡ଼ିବାକୁ ହୋଇଥାଏ ।

ଉଚ୍ଚା ନିଗିଡ଼ା ଜମିରେ ପନିପରିବା ଚାଷ

ଜଳ ନିଷ୍କାସିତ ଉଚ୍ଚା ନିଗିଡ଼ା ଜମିରେ ତଳି ପ୍ରସ୍ତୁତ କରିବେ । ତିନି ଫୁଟ ଚଉଡ଼ା, ୧୦ ଫୁଟ ଲମ୍ୱ ଓ ୬ ଇଞ୍ଚ ଉଚ୍ଚର ତଳି ପଟି ତିଆରି କରନ୍ତୁ । ୨ ପଟି ମଧ୍ୟରେ ଯିବା ଆସିବା ଓ ପାଣି ନିଗିଡ଼ିବା ପାଇଁ ଜାଗା ଛାଡ଼ନ୍ତୁ । ତଳି ପଟିର ଚାରିପଟୁ ମାଟିନେଇ ପଟି ଉପରେ ପକାଇଲେ ତାହା ବିଲଠାରୁ ଉଚ୍ଚ (୬ ଇଞ୍ଚ) ହୋଇଯିବ । ପ୍ରତି ତଳି ପଟିରେ ୨–୩ ଝୁଡ଼ି ଗୁଣ୍ଡ ଖତ ଦେଇ ମାଟିରେ ମିଶାନ୍ତୁ । ତା' ପରେ ପ୍ରତି ତଳି ପଟିରେ ପ୍ରାୟ ୭୫ ଗ୍ରାମ୍ ୟୁରିଆ, ୧୦୦ ଗ୍ରାମ୍ ସିଙ୍ଗଲ ସୁପର ଫସ୍‌ଫେଟ୍ ଓ ୨୫ ଗ୍ରାମ୍ ମ୍ୟୁରେଟ୍ ଅଫ୍ ପଟାସ୍ ଦେଇ ଭଲ ଭାବରେ ମାଟିରେ ମିଶାଇ ଦିଅନ୍ତୁ । ତଳି ପଟିରେ ମଞ୍ଜିଗୁଡ଼ିକୁ ଅଧ ଇଞ୍ଚ ଗହୀରରେ ଧାଡ଼ି ଧାଡ଼ି କରି ବୁଣନ୍ତୁ । ଏହି ମଞ୍ଜିକୁ ପ୍ରାୟ ଦେଢ଼ ଗ୍ରାମ୍ ଫିମ୍ପିନାଶକରେ (ଟେବୁକୋନାଜୋଲ୍ ଏସ୍‌ଡିସି ୨ ଗ୍ରାମ୍/୧ କି.ଗ୍ରା. ମଞ୍ଜି ପ୍ରତି) ବିଶୋଧନକରି ବୁଣନ୍ତୁ । ମଞ୍ଜି ବୁଣିବା ପରେ ଛଣ ବା ନଡ଼ା ଦ୍ୱାରା ପତଳା ଭାବେ ଘୋଡ଼ାଇ ତା' ଉପରେ ଅଳ୍ପ ପାଣି ସିଞ୍ଚି ଦିଅନ୍ତୁ । ତଳିପଟି ଚାରିପଟେ କ୍ଲୋରୋପାଇରିଫସ୍ ଗୁଣ୍ଡ ପକାଇଲେ ପିମ୍ପୁଡ଼ି ମଞ୍ଜିକୁ ନଷ୍ଟ କରିପାରିବେନାହିଁ ।

ଧରିତ୍ରୀ DHARITRI
www.orissakhabar.com/ www.dharitri.com ପୃଷ୍ଠା ୧୪ Press Regd. No. R.N. 21326/74 Postal Regd. No. BN/42/24-26. ଭୁବନେଶ୍ୱର, ବୁଧବାର, ଜୁଲାଇ ୩/୨୦୨୪ Bhubaneswar, Wednesday, July 3/ 2024

ଓଡ଼ିଶାର ସାତ୍ତ୍ୱିକଙ୍କୁ ବ୍ରୋଞ୍ଜ

ଫିଡେ ବିଶ୍ୱକପ୍ ଚେସ

ଭୁବନେଶ୍ୱର, ୨।୭ (ତପନ ସ୍ୱାଇଁ)

ଜର୍ଜିଆର ବାଟୁମିଠାରେ ଅନୁଷ୍ଠିତ ଫିଡେ ଜୁନିୟର (୮, ୧୦, ୧୨ ବର୍ଷରୁ କମ୍) ବିଶ୍ୱକପରେ ଓଡ଼ିଶାର ସାତ୍ତ୍ୱିକ ସ୍ୱାଇଁ ବ୍ରୋଞ୍ଜ ପଦକ ଜିତି ଇତିହାସ ରଚିଛନ୍ତି। ସେ ୮ ବର୍ଷରୁ କମ୍ ବର୍ଗରେ ଏହି ସଫଳତା ପାଇଛନ୍ତି। ଫଳରେ ତାଙ୍କ ପ୍ରଶିକ୍ଷଣ ସ୍ଥାନ କିଙ୍ଗ୍ ଚେସ୍ ସେଣ୍ଟର ଉତ୍ସବ ମୁଖର ହୋଇପଡ଼ିଛି। ମଙ୍ଗଳବାର ପ୍ରତିପକ୍ଷ ଖୁଡୁଜାଡେ ଆଜାଦଙ୍କ ବିପକ୍ଷରେ ଧଳାଗୋଟି ନେଇ କାରୋକାନ୍ ଗେମ୍‌ରେ ୭୪ ମୁଭ୍‌ରେ ମ୍ୟାଚ ଡ୍ର ରଖି ସେ ବ୍ରୋଞ୍ଜ ପଦକ ପାଇବାକୁ ହକ୍‌ଦାର ହୋଇ ଯାଇଥିଲେ। ତାଙ୍କର ଏହି ସଫଳତା ପାଇଁ ଓଡ଼ିଶାର ଚେସ ଖେଳାଳି ଏବଂ ଚେସ ପ୍ରେମୀଙ୍କ ମଧ୍ୟରେ ଖୁସି ର ଲହରୀ ଖେଳିଯାଇଛି। ତାଙ୍କ ନିକଟକୁ ଅଭିନନ୍ଦନର ସୁଅ ଛୁଟିଛି। ଏଥିରେ ସାମିଲ ହୋଇଛନ୍ତି କିଙ୍ଗ ଚେସ ସେଣ୍ଟର୍‌ର ପ୍ରତିଷ୍ଠାତା ତଥା ମୁଖ୍ୟକୋଚ ବିଶ୍ୱଜିତ ରାୟଙ୍କ ସହିତ ସମସ୍ତ ପ୍ରଶିକ୍ଷକ ଏବଂ ପ୍ରଶିକ୍ଷିକା, ରାଜ୍ୟ ଚେସ ଆସୋସିଏଶନ୍ ସମ୍ପାଦକ ଦେବବ୍ରତ ଭଟ୍ଟ, ଟ୍ରିପଲ ସି' ଚେସ କ୍ଲବ୍‌ର ସମ୍ପାଦକ ବିରଞ୍ଚି ନାରାୟଣ ସାହୁ, ସହ ସମ୍ପାଦକ ଅର୍ଘ୍ୟ ଅର୍ପଣ ପରିଡ଼ା, ଖୋର୍ଦ୍ଧା ଜିଲ୍ଲା ଚେସସଂଘ ସମ୍ପାଦକ ଶୁଭାଶିଷ ପଟ୍ଟନାୟକ, ରାଜ୍ୟ ଆସୋସିଏଶନ୍‌ର କାର୍ଯ୍ୟକାରିଣୀ ସଦସ୍ୟ ସୂର୍ଯ୍ୟକାନ୍ତ ବିଶୋଇ, ସନ୍ଦୀପ ସାମନ୍ତରାୟ, କଟକ ଜିଲ୍ଲା ଚେସ ସଂଘ ସଭାପତି ବିବେକ ତ୍ରିବରୱାଲ, କେନ୍ଦ୍ରାପଡ଼ା ଜିଲ୍ଲା ଚେସ ଆସୋସିଏଶନ୍ ସମ୍ପାଦକ ଭାବେଶ ମହାନ୍ତି ଏବଂ ସର୍ବଭାରତୀୟ ଚେସ୍ ଫେଡେରେଶନର ପୂର୍ବତନ ସହ ସମ୍ପାଦକ ରଞ୍ଜନ ମହାନ୍ତି। ଏହା ବ୍ୟତୀତ ବିଭିନ୍ନ ଜିଲ୍ଲା ଚେସ ସଂଘ ଏବଂ କ୍ଲବ୍ ତରଫରୁ ମଧ୍ୟ ସାତ୍ତ୍ୱିକଙ୍କୁ ଅଭିନନ୍ଦନ ଜ୍ଞାପନ କରାଯାଇଛି।

ରୋହିତଙ୍କ ପାଇଁ ଇସ୍ତଫା ଦେଇ ନ ଥିଲେ ଦ୍ରାଭିଡ୍

ବ୍ରିଜ୍‌ଟାଉନ୍, ୨।୭(ପି.ଟି.)

ଟି୨୦ ବିଶ୍ୱକପ୍ ବିଜେତା ଭାରତୀୟ ଦଳର ବିଦାୟୀ କୋଚ୍ ରାହୁଲ ଦ୍ରାଭିଡ ନିଜ ବିଦାୟକାଳୀନ ଅଭିଭାଷଣରେ ଏକ ବଡ ଖୁଲାସା କରିଛନ୍ତି। ଦିନିକିଆ କ୍ରିକେଟ ବିଶ୍ୱକପ୍ ଫାଇନାଲ ପରେ ଦ୍ରାଭିଡଙ୍କ କାର୍ଯ୍ୟକାଳ ଶେଷ ହେଉଥିବା ବେଳେ ସେ ଓହରିବାକୁ ଚାହୁଁଥିଲେ। ତେବେ ଅଧିନାୟକ ରୋହିତ ଶର୍ମା ତାଙ୍କୁ ଫୋନ୍ କରିବା ସହ କୋଚ୍ ଭାବରେ ରହିବା ପାଇଁ ଅନୁରୋଧ କରିଥିଲେ। ନିକଟରେ ବିସିସିଆଇ ପକ୍ଷରୁ ବାର୍ବାଡୋସର ଏକ ଡ୍ରେସିଂ ରୁମ୍ ଭିଡିଓ ଶେୟାର କରାଯାଇଥିଲା। ଏଥିରେ ଭାରତୀୟ ଦଳର ସମସ୍ତ ଖେଳାଳିଙ୍କ ଉଦ୍ଦେଶ୍ୟରେ ଦ୍ରାଭିଡ୍ କହିଥିଲେ। ''ଧନ୍ୟବାଦ ରୋହିତ, ନଭେମ୍ବର ମାସରେ ତୁମର କଲ୍ କାରଣରୁ ମୁଁ କୋଚ୍ ଭାବରେ କାର୍ଯ୍ୟ ଜାରି ରଖିଥିଲି। ଯାହାଫଳରେ ଏଭଳି ଐତିହାସିକ କ୍ଷଣର ଅଂଶବିଶେଷ ହେବାର ସୁଯୋଗ ମିଳିଲା ବୋଲି ସେ କହିଥିଲେ''।

ଡିଫେଣ୍ଡିଂ ଚାମ୍ପିୟନ ଭୋନ୍ଦ୍ରୋସୋଭା ବିଦା

ୱିମ୍ବେଲଡନ୍ ଟେନିସ୍

ୱିମ୍ବେଲଡନ୍,୨।୭(ପି.ଟି.)

ବର୍ଷର ତୃତୀୟ ଗ୍ରାଣ୍ଡସ୍ଲାମ ଟେନିସ୍ ଟୁର୍ନାମେଣ୍ଟ ୱିମ୍ବେଲଡନରେ ପ୍ରଥମ ରାଉଣ୍ଡରୁ ବିଦାୟ ନେଇଛନ୍ତି ଡିଫେଣ୍ଡିଂ ଚାମ୍ପିୟନ ମାର୍କେଟା ଭୋନ୍ଦ୍ରୋସୋଭା। ସ୍ପେନ୍‌ର ଅଣସିଡେଡ୍ ଖେଳାଳି ଜେସିକା ବୌଜାସ ମାନେରିଓଙ୍କ ଠାରୁ ୬-୪, ୬-୨ର ସିଧାସଳଖ ସେଟରେ ସେ ପରାଜିତ ହୋଇଥିଲେ। ସେହିପରି ଦୀର୍ଘ ୬ ବର୍ଷ ପରେ ୱିମ୍ବେଲଡନରେ ପ୍ରଥମ ବିଜୟ ହାସଲ କରିଛନ୍ତି ଜାପାନର ନାଓମି ଓସାକା। ମାତୃତ୍ୱ କାରଣରୁ ଟେନିସ୍‌ରୁ ଦୂରେଇ ରହିଥିବା ଓସାକା ଚମତ୍କାର ପ୍ରତ୍ୟାବର୍ତ୍ତନ ସହ ପେରୀଙ୍କୁ ୬-୧, ୧-୬ ଓ ୬-୪ ସେଟରେ ପରାସ୍ତ କରିଥିଲେ। ଅନ୍ୟ ମହିଳା ସିଡେଡ ଖେଳାଳିଙ୍କ ମଧ୍ୟରେ ଏଲିନା ରିବାକିନା, ଜେସିକା ପେଗୁଲା ଓ ହାରିଏଟ୍ ଡାର୍ଟ ସହଜ ବିଜୟ ହାସଲ କରିଛନ୍ତି। ଚତୁର୍ଥ ସିଡ୍ ରିବାକିନା

ମାର୍କେଟା ଭୋନ୍ଦ୍ରୋସୋଭା

୬-୩, ୬-୧ ସେଟରେ ରୋମାନିଆର ଏଲିନା ଗାବ୍ରିଏଲା ରୁସ୍‌ଙ୍କୁ ହରାଇଛନ୍ତି। ପଞ୍ଚମ ସିଡ୍ ୬-୨, ୬-୦ ସେଟରେ ଆସଲିନ୍ କ୍ରୁଗରଙ୍କୁ ହରାଇଥିଲେ। ସେହିପରି ଅଣସିଡେଡ୍ ହାରିଏଟ୍ ଡାର୍ଟ ୬-୪, ୬-୦ ସେଟରେ ଚାଇନାର ଝୋଉଜୁଆନ ବାଇଙ୍କୁ ହରାଇଛନ୍ତି।

ସେହିପରି ପୁରୁଷ ସିଙ୍ଗଲ୍ସରେ ବିଶ୍ୱ ମାନ୍ୟତାର ଦ୍ୱିତୀୟ ସ୍ଥାନରେ ଥିବା ସର୍ବିୟାର ନୋଭାକ୍ ଜୋକୋଭିଚ୍ ପ୍ରଥମ ରାଉଣ୍ଡରେ ସହଜ ବିଜୟ ହାସଲ କରିଛନ୍ତି। ଅଷ୍ଟମ ୱିମ୍ବେଲଡନ୍ ଲକ୍ଷ୍ୟରେ ଥିବା ଜୋକୋଭିଚ୍ ଚେକ୍ ରିପବ୍ଲିକର ଭିଟ୍ କୋପ୍ରିଭାଙ୍କୁ ୬-୧, ୬-୨, ୬-୨ ସେଟରେ ପରାସ୍ତ କରିଛନ୍ତି। ଅନ୍ୟ ପୁରୁଷ ଖେଳାଳିଙ୍କ ମଧ୍ୟରେ ହ୍ୟୁବାର୍ଟ ହରକାଜ ବିଜୟୀ ହୋଇଛନ୍ତି। ହରକାଜ୍ ୫-୭, ୬-୪, ୬-୩ ଓ ୬-୪ ସେଟ୍‌ରେ ମଲଡୋଭାର ରାଡୁ ଆଲବୋଟଙ୍କୁ ପରାସ୍ତ କରିଛନ୍ତି। ଏକାଧିକ ମ୍ୟାଚ୍ ବର୍ଷା କାରଣରୁ ସ୍ଥଗିତ ରଖାଯାଇଥିଲା।

ପେନାଲ୍ଟି ଶୁଟ୍ ଆଉଟରେ ଜିତିଲା ପର୍ତ୍ତୁଗାଲ

ୟୁରୋ କପ୍

ଫ୍ରାଙ୍କଫର୍ଟ,୨।୭(ପି.ଟି.)

ଜର୍ମାନୀରେ ଅନୁଷ୍ଠିତ ୟୁରୋ କପ୍ ଫୁଟବଲ୍‌ର କ୍ୱାର୍ଟର ଫାଇନାଲରେ ପ୍ରବେଶ କରିଛି ପର୍ତ୍ତୁଗାଲ ଓ ଫ୍ରାନ୍ସ। ପର୍ତ୍ତୁଗାଲ ପେନାଲ୍ଟି ଶୁଟ ଆଉଟ୍‌ରେ ୩-୦ରେ ସ୍ଲୋଭେନିଆକୁ ପରାସ୍ତ କରିଥିଲା। ଅନ୍ୟପକ୍ଷରେ ଫ୍ରାନ୍ସ ୧-୦ ଗୋଲରେ ବେଲଜିୟମ ବିପକ୍ଷରେ ବିଜୟୀ ହୋଇଥିଲା।

ଶୁଟଆଉଟ ଜିତିଲା ପର୍ତ୍ତୁଗାଲ: ୟୁରୋ କପ୍ ରାଉଣ୍ଡ ଅଫ୍ ୧୬ ମୁକାବିଲାରେ ପେନାଲ୍ଟି ଶୁଟ୍‌ଆଉଟରେ ୩-୦ ଗୋଲରେ ସ୍ଲୋଭେନିଆକୁ ପରାସ୍ତ କରିଛି ପର୍ତ୍ତୁଗାଲ। ବିଶ୍ୱ ମାନ୍ୟତାର ୫୭ ତମ ସ୍ଥାନରେ ରହିଥିଲେ ମଧ୍ୟ ସ୍ଲୋଭେନିଆ ବିଶ୍ୱ ମାନ୍ୟତାର ଷଷ୍ଠ ସ୍ଥାନରେ ଥିବା ପର୍ତ୍ତୁଗାଲକୁ କଡା ଟକ୍କର ଦେଇଥିଲା। ପର୍ତ୍ତୁଗାଲ ଦଳ ମ୍ୟାଚ୍‌ର ୭୨ ପ୍ରତିଶତ ସମୟ ବଲ୍‌କୁ ନିୟନ୍ତ୍ରଣରେ ରଖିଥିବା ବେଳେ ୨୦ଟି ଶଟ୍ ଟାର୍ଗେଟରେ ରହିଥିଲା। ସ୍ଲୋଭେନିଆ ଗୋଲକିପର ଜାନ୍ ଓବ୍ଲାକ ଗୋଟିଏ ବି ଗୋଲ ବରଣ କରି ନ ଥିଲା। ନିର୍ଦ୍ଧାରିତ ସମୟରେ ମ୍ୟାଚ୍ ଗୋଲଶୂନ୍ୟ ରହିବା ପରେ ଖେଳ ଅତିରିକ୍ତ ସମୟକୁ ଯାଇଥିଲା। ଏହି ସମୟରେ ମଧ୍ୟ ପର୍ତ୍ତୁଗାଲକୁ ସ୍କୋର କରିବାର ସୁଯୋଗ ଦେଇ ନ ଥିଲା ସ୍ଲୋଭେନିଆ। ପର୍ତ୍ତୁଗାଲ ପକ୍ଷରୁ ବ୍ରେଣ୍ଡନ ସିଲ୍‌ଭା, ବ୍ରୁନୋ ଫର୍ନାଣ୍ଡେସ୍ ଓ କ୍ରିଷ୍ଟିଆନୋ ରୋନାଲ୍ଡୋ ପ୍ରଥମ ୩ ଶଟ୍‌ରୁ ୩ ଗୋଲ କରିଥିଲେ। ଅନ୍ୟପକ୍ଷରେ ସ୍ଲୋଭେନିଆ ପକ୍ଷରୁ ଜୋସିପ୍ ଲିକିକ, ଜୁରେ ବାଲ୍‌କୋଭେକ ଓ ବେଞ୍ଜାମିନ ଭର୍ବିକଙ୍କ ପ୍ରୟାସକୁ ଅଟକାଇବାରେ ସଫଳ ହୋଇଥିଲେ ପର୍ତ୍ତୁଗାଲ ଗୋଲକିପର ଡିଏଗୋ କୋଷ୍ଟା।

ଆତ୍ମଘାତୀ ଗୋଲରେ ବେଲଜିୟମ ବିଦା: ବିଶ୍ୱ ମାନ୍ୟତାର ୩ ନମ୍ବର ସ୍ଥାନରେ ଥିବା ବେଲଜିୟମ ୧-୦ରେ ଫ୍ରାନ୍ସ ନିକଟରୁ ହାରି ବିଦାୟ ନେଇଛି। ଏହି ମ୍ୟାଚ୍‌ଟି କଡା ସଂଘର୍ଷପୂର୍ଣ୍ଣ ହୋଇଥିବା ବେଳେ ଉଭୟ ଦଳ ଆକ୍ରମଣାତ୍ମକ ପ୍ରଦର୍ଶନ କରିଥିଲେ। ଫ୍ରାନ୍ସ ୫୬ ପ୍ରତିଶତ ସମୟ ବଲ୍ ନିୟନ୍ତ୍ରଣରେ ରଖିଥିବା ବେଳେ ୧୯ଟି ଶଟ୍ ଟାର୍ଗେଟରେ ରହିଥିଲା। ତେବେ ମ୍ୟାଚ୍‌ର ୮୫ ତମ ମିନିଟରେ ବେଲଜିୟମ ଡିଫେଣ୍ଡର ଜାନ୍ ଭେର୍ଟୋନ୍‌ଘେନଙ୍କ ଡୁଟିରୁ ସ୍କୋର କରିଥିଲା ଫ୍ରାନ୍ସ।

ଅଲିମ୍ପିକ୍ସରେ ଯୁଦ୍ଧର ପ୍ରଭାବ

ଅଲିମ୍ପିକ୍ସର ତୃତୀୟ ସଂସ୍କରଣ ୧୯୦୪ରେ ଯୁକ୍ତରାଷ୍ଟ୍ର ଆମେରିକାରେ ଆୟୋଜିତ ହୋଇଥିଲା। ଏହା ସେଣ୍ଟ ଲୁଇସ୍ ଓ ମିଶୌରୀରେ ଅନୁଷ୍ଠିତ ହୋଇଥିଲା। ଗେମ୍ସ ଅଫ୍ ଥାର୍ଡ ଅଲିମ୍ପିଆଡ ବୋଲି କୁହାଯାଇଥିବା ଏହି ଇଭେଣ୍ଟରେ ଆମେରିକାର ଆଧିପତ୍ୟ ଦେଖିବାକୁ ମିଳିଥିଲା। ୧୯୦୦ ପ୍ୟାରିସ୍ ଅଲିମ୍ପିକ୍ସରେ ୨୬ ଦେଶ ଅଂଶଗ୍ରହଣ କରିଥିବା ବେଳେ ସେଣ୍ଟଲୁଇସରେ ୧୨ ଦେଶ ଅଂଶଗ୍ରହଣ କରିଥିଲେ। ଏହି ଅଲିମ୍ପିକ୍ସରେ ସମୁଦାୟ ୧୬ଟି କ୍ରୀଡା ଇଭେଣ୍ଟକୁ ସାମିଲ କରାଯାଇଥିଲା। ସମୁଦାୟ ଅଂଶଗ୍ରହଣକାରୀ ଆଥଲେଟଙ୍କ ସଂଖ୍ୟା ୬୪୮ ରହିଥିଲା। ଏହା ମଧ୍ୟରେ ୬୪୨ ଜଣ ପୁରୁଷ ଓ ୬ ଜଣ ମହିଳା ରହିଥିଲେ। ପୂର୍ବରୁ ତୃତୀୟ ସ୍ଥାନ ପାଇଁ କୌଣସି ପୁରସ୍କାର ବ୍ୟବସ୍ଥା ନ ଥିବା ବେଳେ ପ୍ରଥମ ଥର ପାଇଁ ସ୍ୱର୍ଣ୍ଣ, ରୌପ୍ୟ ଓ ବ୍ରୋଞ୍ଜ ପଦକର ପ୍ରଥା ପ୍ରଚଳନ କରାଯାଇଥିଲା। ୧୯୦୪-୦୫ରେ ରୁଷିଆ ଓ ଜାପାନ ମଧ୍ୟରେ ଯୁଦ୍ଧ କାରଣରୁ ଅନେକ ଦେଶର ଆଥଲେଟ୍ ଏହି କ୍ରୀଡା ମହାକୁମ୍ଭରେ ଅଂଶଗ୍ରହଣ କରିପାରି ନ ଥିଲେ। ଏହି ଅଲିମ୍ପିକ୍ସରେ ଆମେରିକା ପ୍ରାଧାନ୍ୟ ବିସ୍ତାର କରିବା

ସହ ସମୁଦାୟ ୨୩୧ ପଦକ ହାସଲ କରି ପ୍ରଥମ ସ୍ଥାନରେ ରହିଥିଲା। ଆମେରିକାର ଆଥ୍‌ଲେଟମାନେ ୭୬ ସ୍ୱର୍ଣ୍ଣ, ୭୮ ରୌପ୍ୟ ଓ ୭୭ ବ୍ରୋଞ୍ଜ ପଦକ ହାସଲ କରିଥିଲେ। କେବଳ ଯୁକ୍ତରାଷ୍ଟ୍ର ଆମେରିକାରୁ ୫୮୨ ଜଣ ପ୍ରତିନିଧିତ୍ୱ କରିଥିଲେ। ବିଶ୍ୱର ଅନ୍ୟ ୧୧ ରାଷ୍ଟ୍ରରୁ ୬୬ ଜଣ ଆଥଲେଟ ଅଂଶଗ୍ରହଣ କରିଥିଲେ।

ସେଣ୍ଟ ଲୁସିଆ ଅଲିମ୍ପିକ୍ସରେ ଆମେରିକୀୟ ସନ୍ତରଣକାରୀ ଜର୍ଜ ଆଇସର ଏକାକୀ ୬ଟି ସ୍ୱର୍ଣ୍ଣ ପଦକ ଜିତିଥିଲେ। ତାଙ୍କର ବାମ ପଟ ଗୋଡ ନ ଥିବା ବେଳେ କାଠ ଗୋଡ ଲାଗିଥିଲା। ତେବେ ନିଜ ପ୍ରଦର୍ଶନ ବଳରେ ସେ ସମସ୍ତଙ୍କୁ ଚକିତ କରିଥିଲେ। ସେହିପରି ଜର୍ମାନୀର ଫ୍ରି ଷ୍ଟାଇଲ୍ ରେସ୍‌ଲର ଫ୍ରାଙ୍କ କଗଲର ରେସ୍‌ଲିଂ, ଭାରୋତ୍ତୋଳୋନ ଓ ଟଗ୍ ଅଫ୍ ୱାର(ଦଉଡି ଟଣା) ଇଭେଣ୍ଟରେ ୪ଟି ସ୍ୱର୍ଣ୍ଣ ପଦକ ଜିତିଥିଲେ। ପ୍ରଥମ ତଥା ବିଶ୍ୱର ଏକମାତ୍ର ଖେଳାଳି ଭାବରେ ସେ ୩ଟି ଭିନ୍ନ ଇଭେଣ୍ଟରେ ସ୍ୱର୍ଣ୍ଣ ପଦକ ଜିତିଥିଲେ।

ଇଟାଲୀର ଫ୍ରାଙ୍କ ବିଜନ ସାଇକ୍ଲିଂରେ ଆମେରିକା ପାଇଁ ସ୍ୱର୍ଣ୍ଣ ଜିତିଥିଲେ। ବିଜନଙ୍କୁ ୧୯୧୭ରେ ଆମେରିକା ନାଗରିକତ୍ୱ ମିଳିଥିବା ବେଳେ ପଦକ ଇଟାଲୀ ଖାତାକୁ ଯାଇଥିଲା।

ପ୍ୟାରିସ୍ ଅଲିମ୍ପିକ୍ସ

PARIS 2024

ଆଉ ୨୩ ଦିନ

1-Printed and published by Tathagata Satpathy on behalf of Navajat Printers & Media Pvt. Ltd. and printed at Navajat Printers, B-15, Industrial Estate, Rasulgarh, Bhubaneswar, Editor - Tathagata Satpathy, ସମ୍ପାଦକ– ତଥାଗତ ସତପଥୀ