ଧରିତ୍ରୀ
DHARITRI

ଭୁବନେଶ୍ୱର, ଗୁରୁବାର, ଜୁଲାଇ ୧୧/୨୦୨୪ (୧୬ ପୃଷ୍ଠା) | Bhubaneswar, Thursday, July 11/2024 | Page 16 ₹ 7.00 | BALASORE

୫୦ଶ ଭାଗ ୨୨୭ ସଂଖ୍ୟା | www.orissakhabar.com/www.dharitri.com | Printed at Bhubaneswar, Sambalpur, Rayagada & Angul | VOLUME 50 ISSUE 227 | ମୂଲ୍ୟ ₹୭/-

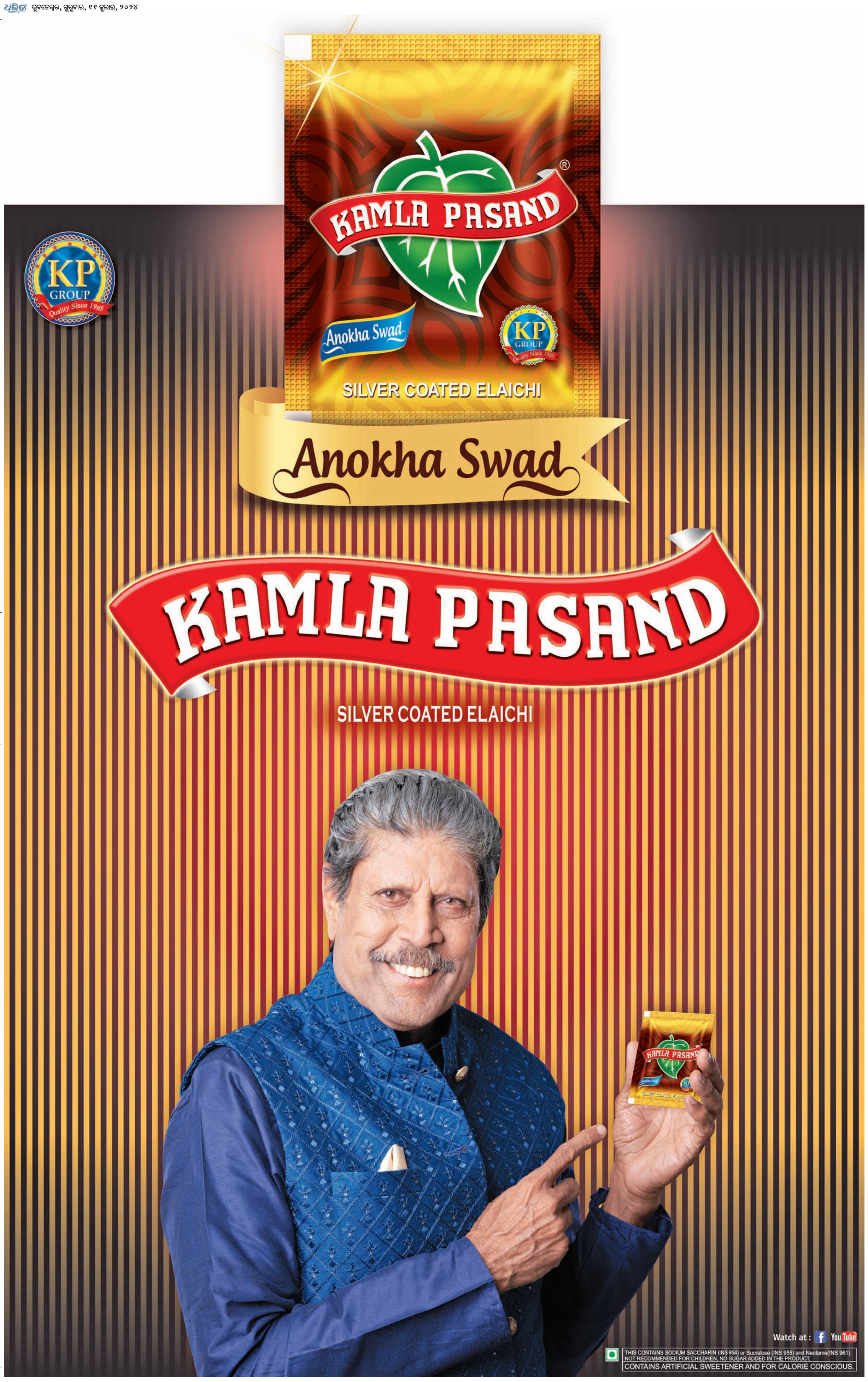
KP GROUP
Quality Since 1965
KAMLA PASAND
Anokha Swad
SILVER COATED ELAICHI
Anokha Swad
KAMLA PASAND
SILVER COATED ELAICHI
Watch at :
THIS CONTAINS SODIUM SACCHARIN (INS 954) or Sucralose (INS 955) and Neotame(INS 961)
NOT RECOMMENDED FOR CHILDREN, NO SUGAR ADDED IN THE PRODUCT,
CONTAINS ARTIFICIAL SWEETENER AND FOR CALORIE CONSCIOUS.

ଧରିତ୍ରୀ
DHARITRI

ଧରିତ୍ରୀ 50 Years

ଭୁବନେଶ୍ୱର, ଗୁରୁବାର, ଜୁଲାଇ ୧୧/୨୦୨୪ | Bhubaneswar, Thursday, July 11/2024 | ପୃଷ୍ଠା-୧

କ୍ରେଜିକୋଭାଙ୍କ କୃତିତ୍ୱ

ଚେକ୍ ରିପବ୍ଲିକର ବାର୍ବରା କ୍ରେଜିକୋଭା ପ୍ରଥମଥରପାଇଁ ୱିମ୍ବେଲଡନ ଗ୍ରାଣ୍ଡସ୍ଲାମ ଟେନିସ ମହିଳା ସିଙ୍ଗଲ୍ସ ସେମିଫାଇନାଲରେ ପ୍ରବେଶ କରିଛନ୍ତି।

୧୪

୧୦

'ଏନ୍‌ବିକେ ୧୦୯' ଶୁଟିଂ ବେଳେ ଉର୍ବଶୀ ଆହତ

ନନ୍ଦାମୁରୀ ବାଲକୃଷ୍ଣଙ୍କ ଆଗାମୀ ତେଲୁଗୁ ଚଳଚ୍ଚିତ୍ର ଏନ୍‌ବିକେ ୧୦୯ର ଶୁଟିଂ ବେଳେ ଅଭିନେତ୍ରୀ ଉର୍ବଶୀ ରୌତେଲା ଆହତ ହୋଇଛନ୍ତି।

ପୁରୀ ଗୁଣ୍ଡିଚା ମନ୍ଦିରରୁ ବୁଧବାର ଭକ୍ତଙ୍କ ପାଇଁ ବାହାରିଥିବା ପ୍ରଥମ ଆଡ଼ପ ଅବଢ଼ା। (ଫଟୋ–ଯଜ୍ଞେଶ୍ୱର ମହାନ୍ତି)

ଓଡ଼ିଆ ଅସ୍ମିତା ପାଇଁ ୨୦୦ କୋଟି

ଭୁବନେଶ୍ୱର,୧୦।୭(ଅନିଲ ଦାସ)

ରାଜ୍ୟ ସରକାର ଓଡ଼ିଆ ଅସ୍ମିତା ଉପରେ ଗୁରୁତ୍ୱ ଦେଉଛନ୍ତି। ଏଥିପାଇଁ ୨୦୦ କୋଟି ଟଙ୍କାର ଏକ ସ୍ୱତନ୍ତ୍ର ପାଣ୍ଠି(କର୍ପସ ଫଣ୍ଡ) ଗଠନ କରିବା ପାଇଁ ନିଷ୍ପତ୍ତି ନେଇଛନ୍ତି। ଓଡ଼ିଶା, ସାହିତ୍ୟ ଓ ସଂସ୍କୃତି ବିଭାଗ ପକ୍ଷରୁ ଦିଆଯାଇଥିବା ଏହି ପ୍ରସ୍ତାବକୁ ରାଜ୍ୟ କ୍ୟାବିନେଟ୍‌ରେ ବୁଧବାର ଅନୁମୋଦନ କରାଯାଇଛି।

ମୁଖ୍ୟମନ୍ତ୍ରୀ ମୋହନ ଚରଣ ମାଝୀଙ୍କ ଅଧ୍ୟକ୍ଷତାରେ ଲୋକସେବା ଭବନଠାରେ ରାଜ୍ୟ କ୍ୟାବିନେଟର ଦ୍ୱିତୀୟ ବୈଠକ ଅନୁଷ୍ଠିତ ହୋଇଛି। ଏଥିରେ ମୋଟ ୫ଟି ପ୍ରସ୍ତାବକୁ ଅନୁମୋଦନ କରାଯାଇଛି। ବୈଠକ ଶେଷରେ ମୁଖ୍ୟମନ୍ତ୍ରୀ କହିଛନ୍ତି ଯେ କୃଷି ଓ କୃଷକର ସର୍ବାଙ୍ଗୀନ ଉନ୍ନତି, ଶ୍ରମିକଙ୍କ ଜୀବନ ଜୀବିକାର ଉନ୍ନତି, ଓଡ଼ିଆ ଅସ୍ମିତାର ସୁରକ୍ଷା ଓ ପ୍ରସାର ଏବଂ ମୌଳିକ ଶିକ୍ଷାର ଗୁଣାତ୍ମକ ମାନର ବିକାଶ ପାଇଁ ଅନେକ ଗୁରୁତ୍ୱପୂର୍ଣ୍ଣ ନିଷ୍ପତ୍ତି ନିଆଯାଇଛି ।

କର୍ପସ ପାଣ୍ଠିରେ ଓଡ଼ିଆ ଅସ୍ମିତା ଭବନ ଗଠନ ହେବ। ଏଥିସହିତ ଓଡ଼ିଆ ଅନୁବାଦ

ପ୍ରତିଷ୍ଠା ହେବ

- **ଓଡ଼ିଆ ଅସ୍ମିତା ଭବନ**
- **ଓଡ଼ିଆ ଅନୁବାଦ ସାହିତ୍ୟ ଏକାଡେମୀ**
- **ତାଳପତ୍ର ପୋଥି ସଂଗ୍ରହାଳୟ**
- **ଜାତୀୟ-ଅନ୍ତର୍ଜାତୀୟ ବିଶ୍ୱବିଦ୍ୟାଳୟରେ ଓଡ଼ିଆ ଚେୟାର**
- **ଜିଲାସ୍ତରୀୟ ଇ-ଗ୍ରନ୍ଥାଳୟ**

ଏକାଡେମୀ ଓ ବିଶ୍ୱସ୍ତରୀୟ ତାଳପତ୍ର ପୋଥି ସଂଗ୍ରହାଳୟ ପ୍ରତିଷ୍ଠା କରାଯିବ। ପାଇକ ବିଦ୍ରୋହ ସ୍ମାରକୀର ଉନ୍ନତୀକରଣ ହେବା ସହିତ ବାଲିଯାତ୍ରାକୁ ଅନ୍ତର୍ଜାତୀୟ ମାନ୍ୟତା ପ୍ରଦାନ ପାଇଁ ପ୍ରୟାସ କରାଯିବ। ଏଥିରେ ଓଡ଼ିଆ କଳାକାରମାନଙ୍କୁ ଆର୍ଥିକ ପ୍ରୋତ୍ସାହନ ଦିଆଯିବ। ଓଡ଼ିଶୀ ନୃତ୍ୟ ଓ ସଙ୍ଗୀତ ପ୍ରଶିକ୍ଷଣ ନିମନ୍ତେ ଆର୍ଥିକ ପ୍ରୋତ୍ସାହନ ସହ ଜାତୀୟ ବିଶ୍ୱବିଦ୍ୟାଳୟ ଓ ଅନ୍ତର୍ଜାତୀୟ ବିଶ୍ୱବିଦ୍ୟାଳୟରେ ଓଡ଼ିଆ ☞ପୃଷ୍ଠା–୨

ପିଏମ୍ କିଷାନରେ ସାମିଲ ହେବେ ୬ ଲକ୍ଷ ଚାଷୀ

ପ୍ରଧାନମନ୍ତ୍ରୀ କିଷାନ ସମ୍ମାନ ନିଧି (ପିଏମ୍ କିଷାନ) ଯୋଜନାରେ ରାଜ୍ୟର ୬ ଲକ୍ଷ ଯୋଗ୍ୟ ହିତାଧିକାରୀଙ୍କୁ ସାମିଲ କରାଯିବ। ରାଜ୍ୟର ସମସ୍ତ ଯୋଗ୍ୟ କୃଷକ ପରିବାରକୁ ପିଏମ୍ କିଷାନ ଯୋଜନାରେ ଆର୍ଥିକ ସହାୟତା ଦେବା ପାଇଁ କେନ୍ଦ୍ର ସରକାରଙ୍କ ମାର୍ଗଦର୍ଶିକାକୁ ଅବଲମ୍ବନ କରାଯିବ। କୃଷି ଓ କୃଷକ ସଶକ୍ତୀକରଣ ବିଭାଗ ପକ୍ଷରୁ ଦିଆଯାଇଥିବା ଏହି ପ୍ରସ୍ତାବକୁ ମୁଖ୍ୟମନ୍ତ୍ରୀ ମୋହନ ଚରଣ ମାଝୀଙ୍କ ଅଧ୍ୟକ୍ଷତାରେ ବୁଧବାର ଅନୁଷ୍ଠିତ ଗୁରୁତ୍ୱପୂର୍ଣ୍ଣ କ୍ୟାବିନେଟ ବୈଠକରେ ଅନୁମୋଦନ ମିଳିଛି। ଏହାଦ୍ୱାରା ମଧ୍ୟମ, ବୃହତ୍ ଓ ସହରାଞ୍ଚଳର ଚାଷୀମାନେ ଉପକୃତ ☞ପୃଷ୍ଠା–୨

ସଡ଼କ ଦୁର୍ଘଟଣାରେ ପରିବାରର ୩ ମୃତ

କୋଇଡା,୧୦।୭
(ସମୀର କୁମାର ପାଢ଼ୀ)

ବିବାହଘର ଭୋଜିରେ ଯୋଗ ଦେବାକୁ ଯାଇଥିଲେ। ଭୋଜି ସାରି ହସ ଖୁସିରେ ଘରକୁ ଫେରୁଥିଲେ। ଘରେ ପହଞ୍ଚିବାକୁ ଆଉ ମାତ୍ର ୪ କି.ମି ରାସ୍ତା ଥିବାବେଳେ ବାଟରେ ଛକି ରହିଥିଲା ମୃତ୍ୟୁ। ସେମାନେ ଯାଉଥିବା ଏକ ସ୍କର୍ପିଓ ଛିଡା ହୋଇଥିବା ଟ୍ରକକୁ ପଛରୁ ଧକ୍କା ଦେବାରୁ ଗୋଟିଏ ପରିବାରର ୩ ଜଣଙ୍କ ମୃତ୍ୟୁ ଘଟିଛି। ସୁନ୍ଦରଗଡ ଜିଲା କୋଇଡା ଥାନା ଜାତୀୟ ରାଜପଥ ରେଙ୍ଗାଲବେଢ଼ାଠାରେ ମଙ୍ଗଳବାର ବିଳମ୍ବିତ ରାତିରେ ଘଟିଛି ଏଭଳି ମର୍ମନ୍ତୁଦ ସଡ଼କ ଘଟଣା। ମୃତକ ହେଲେ ପିୟୂଷ କୁମାର ନାଏକ(୧୩), ତ୍ରିସନ ନାଏକ(୬) ଓ ସୁପ୍ରିୟା ନାଏକ(୨୩)। ଏଥିରେ ଡ୍ରାଇଭରଙ୍କ ସମେତ ୩ ଜଣ ଗୁରୁତର ହୋଇଛନ୍ତି। ସେମାନେ ହେଲେ କୋଇଡାର ପୂର୍ବତନ ସରପଞ୍ଚ ସନ୍ଧ୍ୟାରାଣୀ ନାଏକ, ସୁମିତ୍ରା ନାଏକ, ଡ୍ରାଇଭର କ୍ରିଷ୍ଣା ନାଏକ। ଗୁରୁତରଙ୍କୁ ପ୍ରଥମେ କୋଇଡା ଡାକ୍ତରଖାନା ପରେ ରାଉରକେଲାକୁ ସ୍ଥାନାନ୍ତର କରାଯାଇଛି। କୋଇଡା ଆଇଆଇସି ମନୋରଞ୍ଜନ କୁମ୍ଭାରଙ୍କ ସମେତ ପୋଲିସ ଟିମ୍ ଘଟଣା ସ୍ଥଳରେ ପହଞ୍ଚି ତଦନ୍ତ ଚଳାଇଛନ୍ତି। ଏନେଇ ଥାନାରେ ଏକ ମାମଲା (ନଂ.୮୯/୨୪) ରୁଜୁ ହୋଇଛି। ଦୁର୍ଘଟଣା ଏତେ ଭୟଙ୍କର ଥିଲା ଯେ, ସ୍କର୍ପିଓର ଏକ ସାଇଟ୍ ସମ୍ପୂର୍ଣ୍ଣ ଭାଙ୍ଗି ଚୁରମାର ☞ପୃଷ୍ଠା–୨

ମୁସଲମାନ ମହିଳା ଭରଣପୋଷଣ ପାଇପାରିବେ

ନୂଆଦିଲ୍ଲୀ,୧୦।୭

ସୁପ୍ରିମକୋର୍ଟଙ୍କ ଐତିହାସିକ ରାୟ

କ୍ରିମିନାଲ ପୋସିଜିଓର କୋଡ୍ (ସିଆର୍‌ପିସି)ର ଧାରା ୧୨୫ ଅନୁଯାୟୀ ମୁସଲମାନ ମହିଳା ତାଙ୍କ ସ୍ୱାମୀଙ୍କଠାରୁ ଭରଣପୋଷଣ ପାଇବାକୁ ଆବେଦନ କରିପାରିବେ। ସୁପ୍ରିମକୋର୍ଟ ବୁଧବାର ଏକ ଐତିହାସିକ ରାୟରେ ଏହା କହିଛନ୍ତି। ଧର୍ମ ନିର୍ବିଶେଷରେ ସବୁ ବିବାହିତ ମହିଳାଙ୍କ କ୍ଷେତ୍ରରେ ଏହା କାର୍ଯ୍ୟକାରୀ ହୋଇପାରିବ ବୋଲି ସର୍ବୋଚ୍ଚ ଅଦାଲତ କହିଛନ୍ତି।

ତଲାକ ଦେଇଥିବା ସ୍ତ୍ରୀଙ୍କୁ ଅନ୍ତରୀଣ ଭରଣପୋଷଣ ଦେବା ପାଇଁ ମହମ୍ମଦ ଅବଦୁଲ ସମଦଙ୍କୁ ତେଲଙ୍ଗାନା ହାଇକୋର୍ଟ ପୂର୍ବରୁ ନିର୍ଦ୍ଦେଶ ଦେଇଥିଲେ। ସେ ଏହି ରାୟକୁ ସୁପ୍ରିମକୋର୍ଟରେ ଚ୍ୟାଲେଞ୍ଜ କରିଥିଲେ। ତଲାକ ପାଇଥିବା ମୁସଲମାନ ମହିଳା ଭରଣପୋଷଣ ପାଇବାକୁ ହକ୍‌ଦାର ନୁହନ୍ତି ବୋଲି ମହମ୍ମଦ ଯୁକ୍ତି ଦର୍ଶାଇଥିଲେ। ଜଷ୍ଟିସ୍ ବି.ଭି. ନାଗରତ୍ନା ଏବଂ ଅଗଷ୍ଟାଇନ୍ ଜର୍ଜ ମସିଙ୍କ ଖଣ୍ଡପୀଠ ମହମ୍ମଦଙ୍କ ପିଟିଶନକୁ ଖାରଜ କରିଦେବା ଅବସରରେ ଉପରୋକ୍ତ ଟିପ୍ପଣୀ ଦେଇଛନ୍ତି। ସବୁ ମହିଳାଙ୍କ କ୍ଷେତ୍ରରେ ସିଆର୍‌ପିସିର ଧାରା ୧୨୫ ଲାଗୁ ହେବ ବୋଲି ଜଷ୍ଟିସ୍ ନାଗରତ୍ନା ରାୟ ଘୋଷଣା କରିବା ବେଳେ କହିଥିଲେ। ☞ପୃଷ୍ଠା–୨

ଗୃହିଣୀଙ୍କୁ ଆର୍ଥିକ ସଶକ୍ତ କରାଇବାକୁ ହେବ

ପରିବାର ପାଇଁ ଗୃହିଣୀମାନଙ୍କ ଅପରିହାର୍ଯ୍ୟ ଭୂମିକା ଏବଂ ତ୍ୟାଗକୁ ସ୍ୱୀକୃତି ଦେବା ନିମନ୍ତେ ଭାରତୀୟ ପୁରୁଷମାନଙ୍କ ପାଇଁ ସମୟ ଆସିଛି ବୋଲି ସୁପ୍ରିମକୋର୍ଟ କହିଛନ୍ତି। ମୁସଲମାନ ମହିଳା ଭରଣପୋଷଣ ପାଇବାକୁ ହକ୍‌ଦାର ବୋଲି ଜଷ୍ଟିସ୍ ନାଗରତ୍ନା ଏବଂ ଅଗଷ୍ଟାଇନ୍ ଜର୍ଜ ମସିଙ୍କ ଖଣ୍ଡପୀଠ ରାୟ ଦେବାବେଳେ ଏହା କହିଛନ୍ତି। ପରିବାରରେ ଗୃହିଣୀଙ୍କ ମୁଖ୍ୟ ଭୂମିକାକୁ ଗୁରୁତ୍ୱ ଦେଇ ଖଣ୍ଡପୀଠ କହିଥିଲେ, ମହିଳାମାନଙ୍କୁ ଆର୍ଥିକ ସହାୟତା ଯୋଗାଇଦେବା ସ୍ୱାମୀମାନଙ୍କ ପାଇଁ ଜରୁରୀ। ଆୟର ସ୍ୱାଧୀନ ଉତ୍ସ ନ ଥିବା ସ୍ତ୍ରୀଙ୍କୁ ଆର୍ଥିକ ସଶକ୍ତ କରାଇବା ନେଇ ବିବାହିତ ଭାରତୀୟ ପୁରୁଷମାନେ ସଚେତନ ହେବାକୁ ପଡ଼ିବ। ଏଥିପାଇଁ ତାଙ୍କ ବ୍ୟକ୍ତିଗତ ଆବଶ୍ୟକତା ନିମନ୍ତେ ଆର୍ଥିକ ସମ୍ବଳ ଯଥା ଜଏଣ୍ଟ ଆକାଉଣ୍ଟ ଏବଂ ଏଟିଏମ୍ ସୁବିଧା ଉପଲବ୍ଧ କରାଇବାକୁ ହେବ ବୋଲି ଖଣ୍ଡପୀଠ କହିଛନ୍ତି।

ମହିଳାଙ୍କୁ ପାହାଡ଼ରେ ଗଣବଳାତ୍କାର

କବିସୂର୍ଯ୍ୟନଗର, ୧୦।୭
(କୃପାସିନ୍ଧୁ ସ୍ୱାଇଁ)

ଦୁର୍ବୃତ୍ତଙ୍କ ମାଡ଼ରେ ପୀଡ଼ିତାଙ୍କ ହାତରେ ସୃଷ୍ଟି ହୋଇଥିବା କ୍ଷତ ।

ଗଞ୍ଜାମ ଜିଲା କବିସୂର୍ଯ୍ୟନଗର ଥାନା ଅଞ୍ଚଳରେ ଜଣେ ମହିଳା ଗଣବଳାତ୍କାର ଶିକାର ହୋଇଛନ୍ତି। ଖଇରାପଲ୍ଲୀ ଗ୍ରାମସ୍ଥିତ ହ୍ରଦ ନିକଟରୁ ବୁଧବାର ସକାଳେ ପୀଡ଼ିତାଙ୍କୁ ଗୁରୁତର ଅବସ୍ଥାରେ ପୋଲିସ ଉଦ୍ଧାର କରି କବିସୂର୍ଯ୍ୟନଗର ଡାକ୍ତରଖାନାରେ ଭର୍ତ୍ତି କରିଛି। ପୀଡ଼ିତା ଜଣକ ବୁଗୁଡ଼ା ଅଞ୍ଚଳର ବୋଲି ଜଣାପଡ଼ିଛି। ଏହି ଘଟଣାରେ ବାବନପୁର ଅଞ୍ଚଳର ୨ ଯୁବକଙ୍କୁ ପୋଲିସ ଅଟକ ରଖି ପଚରାଉଚରା କରୁଛି। ତଦନ୍ତରେ ବାଧା ଉପୁଜିବା ଦର୍ଶାଇ ପୋଲିସ ଘଟଣା ବିଷୟରେ କିଛି ମୁହଁ ଖୋଲୁନାହିଁ।

ପୀଡ଼ିତାଙ୍କ କହିବାନୁସାରେ, ମଙ୍ଗଳବାର ଅପରାହ୍ନରେ ୪ଜଣ ବ୍ୟକ୍ତି ନିଶାସକ୍ତ ଅବସ୍ଥାରେ ତାଙ୍କୁ ଖଇରପଲ୍ଲୀ ଗ୍ରାମ ନିକଟସ୍ଥ ପାହାଡ଼ ଉପରକୁ ଉଠାଇ ନେଇଥିଲେ। ତାଙ୍କୁସେଠାରେ ମାଡ଼ମାରିବା ସହ ଗଣବଳାତ୍କାର କରି ଯୌନାଙ୍ଗରେ ମଦ ବୋତଲ ପୂରାଇ ଦେଇଥିବା ମହିଳା ଜଣକ କହିଛନ୍ତି। ତାଙ୍କ ଶରୀରର ବିଭିନ୍ନ ସ୍ଥାନରେ ଗଭୀର କ୍ଷତ ଚିହ୍ନ ରହିଥିବା ଦେଖିବାକୁ ମିଳିଛି । ପୋଲିସ ଏ ନେଇ ମାମଲା (୧୬୭/୨୪) ରୁଜୁ କରି ତଦନ୍ତ ଆରମ୍ଭ କରିଛି। ଗଞ୍ଜେଇ ବ୍ୟବସାୟକୁ କେନ୍ଦ୍ରକରି ମହିଳାଙ୍କୁ ବଳାତ୍କାର ପରେ ମାଡ଼ ମରାଯାଇଥିବା ପୋଲିସ ପ୍ରାଥମିକ ତଦନ୍ତରୁ ଜାଣିବାକୁ ପାଇଛି।

ଆଜିର ସମ୍ପାଦକୀୟ ଜୈନଧର୍ମରେ ମହିଳାଙ୍କ ଭୂମିକା

୬ ହଜାର କୋଟିର ୨୬ ପ୍ରକଳ୍ପକୁ ଅନୁମୋଦନ

ଭୁବନେଶ୍ୱର,୧୦।୭ (ଅନିଲ ଦାସ)

ରାଜ୍ୟ ସରକାର ୫୯୯୨.୯୨ କୋଟିର ୨୬ ଶିଳ୍ପ ପ୍ରକଳ୍ପକୁ ମଞ୍ଜୁରୀ ଦେଇଛନ୍ତି। ଏହାଦ୍ୱାରା ୧୯,୩୬୪ ନିଯୁକ୍ତି ସୁଯୋଗ ସୃଷ୍ଟି ହେବ। ଇସ୍ପାତ, ରାସାୟନିକ ପଦାର୍ଥ, ଅକ୍ଷୟ ଶକ୍ତି, ବୟନଶିଳ୍ପ, ଉତ୍ପାଦନ, ପ୍ୟାକେଜିଂ, ଖାଦ୍ୟ ପ୍ରକ୍ରିୟାକରଣ, ଆଇଟି, ଭିତ୍ତିଭୂମି ଏବଂ ପର୍ଯ୍ୟଟନ ସମେତ ବିଭିନ୍ନ କ୍ଷେତ୍ରରେ ଉକ୍ତ ପୁଞ୍ଜି ବିନିଯୋଗ ହେବ। ବୁଧବାର ଲୋକସେବା ଭବନଠାରେ ମୁଖ୍ୟ ଶାସନ ସଚିବ ମନୋଜ ଆହୁଜାଙ୍କ ଅଧ୍ୟକ୍ଷତାରେ ଅନୁଷ୍ଠିତ ୧୩୦ତମ ରାଜ୍ୟସ୍ତରୀୟ ସିଙ୍ଗଲ୍ ୱିଣ୍ଡୋ କ୍ଲିୟରାନ୍ସ ଅଥରିଟି(ଏସ୍‌ଏଲ୍‌ଏସ୍‌ଡବ୍ଲ୍ୟୁସିଏ) ବୈଠକରେ ଉକ୍ତ ପ୍ରକଳ୍ପକୁ ଅନୁମୋଦନ ମିଳିଛି। ସେହି ପ୍ରକଳ୍ପଗୁଡ଼ିକ ମୟୂରଭଞ୍ଜ, ସୁନ୍ଦରଗଡ଼, ସମ୍ବଲପୁର, କେନ୍ଦୁଝର, ଗଞ୍ଜାମ, ଜଗତ୍‌ସିଂହପୁର, ଖୋର୍ଦ୍ଧା,

ଏସ୍‌ଏଲ୍‌ଏସ୍‌ଡବ୍ଲ୍ୟୁସିଏ ବୈଠକ

ଝାରସୁଗୁଡ଼ା, ବୌଦ୍ଧ, କୋରାପୁଟ, ବାଲେଶ୍ୱର, କଟକ, ଭଦ୍ରକ ଓ ପୁରୀ ଆଦି ୧୪ଟି ଜିଲାରେ ଏହି ପ୍ରକଳ୍ପ କାର୍ଯ୍ୟକାରୀ ହେବ।

ବୈଠକରୁ ମିଳିଥିବା ସୂଚନା ଅନୁଯାୟୀ, ମୟୂରଭଞ୍ଜରେ ଜିଏମ୍ ଆଇରନ୍ ଆଣ୍ଡ ଷ୍ଟିଲ୍ କମ୍ପାନୀ ଲିମିଟେଡ୍ ୭୪୫ କୋଟି ଟଙ୍କା ବିନିଯୋଗରେ ବାର୍ଷିକ ୦.୨୩ ନିୟୁତ ଟନ୍ ସମନ୍ୱିତ ଇସ୍ପାତ କାରଖାନା ସହ ୪୫ ମେଗାୱାଟ୍‌ର ସିପିପି ପ୍ରତିଷ୍ଠା କରିବ। ସେହିପରି ଶ୍ରୀ ଗଣେଶ ମେଟାଲିକ୍ସ ଲିମିଟେଡ୍ ୬୦୪.୯୯ କୋଟିଟଙ୍କା ବ୍ୟୟରେ ସୁନ୍ଦରଗଡ଼ରେ ଇସ୍ପାତ କାରଖାନାକୁ ସମ୍ପ୍ରସାରଣ କରିବାକୁ ଥିବାବେଳେ ଟାଇମ୍ସ ଷ୍ଟିଲ୍ ଆଣ୍ଡ ପାୱାର ପ୍ରାଇଭେଟ୍ ଲିମିଟେଡ୍ ସୁନ୍ଦରଗଡ଼ରେ ୪୩୨.୫୦ ☞ପୃଷ୍ଠା–୨

ପହଣ୍ଡି ବିଭ୍ରାଟ: ତଦନ୍ତ କରିବ ୩ ଜଣିଆ କମିଟି

୧୪ରେ ରତ୍ନଭଣ୍ଡାର ଖୋଲିବାକୁ ସୁପାରିସ

ପୁରୀ,୧୦।୭ (ଅଜିତ୍ କୁମାର ମହାନ୍ତି)

ବଡ଼ଦାଣ୍ଡସ୍ଥିତ ନୀଳାଦ୍ରି ଭକ୍ତନିବାସରେ ଶ୍ରୀମନ୍ଦିର ପରିଚାଳନା କମିଟିର ଏକ ଗୁରୁତ୍ୱପୂର୍ଣ୍ଣ ବୈଠକ ବୁଧବାର ଗଜପତି ମହାରାଜା ଦିବ୍ୟସିଂହ ଦେବଙ୍କ ଅଧ୍ୟକ୍ଷତାରେ ଅନୁଷ୍ଠିତ ହୋଇଯାଇଛି। ପ୍ରଭୁ ବଳଭଦ୍ରଙ୍କ ଆଡ଼ପ ପହଣ୍ଡି ସମୟରେ ଘଟିଥିବା ବଡ଼ ବିଭ୍ରାଟକୁ ନେଇ ବୈଠକରେ ଉଦ୍‌ବେଗ ପ୍ରକାଶ ପାଇଛି। ଆଡ଼ପ ପହଣ୍ଡି ସମୟର ଅଘଟଣ ଏବଂ ଶ୍ରୀମନ୍ଦିର ରତ୍ନଭଣ୍ଡାର ଖୋଲିବା ନେଇ କମିଟି ପକ୍ଷରୁ ଦିଆଯାଇଥିବା ଏସ୍‌ଓପି ପ୍ରସଙ୍ଗରେ ବୈଠକରେ ☞ପୃଷ୍ଠା–୨

ସାମାନ୍ୟ ଅସୁବିଧା, ଲୀଳାମୟଙ୍କ ଲୀଳା

ଭୁବନେଶ୍ୱର,୧୦।୭(ସୁନିତ୍ ମିଶ୍ର)

ପୁରୀରେ ବଡ଼ଠାକୁର ବଳଭଦ୍ରଙ୍କୁ ଆଡ଼ପ ବିଜେ ବେଳେ ଚାରମାଳ ଉପରୁ ସେବାୟତମାନେ ତଳେ ପକାଇଦେବା ଘଟଣା ନେଇ ସବୁଆଡ଼େ ଚର୍ଚ୍ଚା ଲାଗି ରହିଛି। ଏଥିପାଇଁ କେଉଁମାନେ ଦାୟୀ ଏବଂ ଏହାର ତଦନ୍ତ ଉଚିତ ଭାବେ କରାଯିବା ଦରକାର ବୋଲି ବିରୋଧୀ ଅଭିଯୋଗ କରୁଥିବା ବେଳେ ଉପମୁଖ୍ୟମନ୍ତ୍ରୀ ପ୍ରଭାତୀ ପରିଡ଼ା ଏବଂ ଆଇନ ମନ୍ତ୍ରୀ ପୃଥ୍ୱୀରାଜ ହରିଚନ୍ଦନ ଏହା ସାମାନ୍ୟ ଅସୁବିଧା ବୋଲି କହିବା କଥାକୁ ନେଇ ରାଜନୀତି ଆହୁରି ଜୋର୍ ଧରିଛି। ଉପମୁଖ୍ୟମନ୍ତ୍ରୀ ପ୍ରଭାତୀ ପରିଡ଼ା କହିଛନ୍ତି, ଏହା ଲୀଳାମୟଙ୍କ ଲୀଳା ବୋଲି ଭାବିବା। ପ୍ରଭୁ ଖସିଲେ, ହେଲେ କାହାରି କିଛି ହେଲାନାହିଁ। ତା'ପରେ ନୀତିକାନ୍ତି ଯେମିତି ହୋଇ ପୁଣି ସବୁକଥା ସାଧାରଣ ଭାବେ ଯାହା ହେବା କଥା ହେଲା। ତେଣୁ ଆମ ଠାକୁରଙ୍କ ଲୀଳା ଅପାର, ଜଗନ୍ନାଥ ସଂସ୍କୃତିର ବିଶାରଦମାନେ ଅଧିକ ଜାଣିଥିବେ। ସେବାୟତମାନଙ୍କର ବିଶେଷ କିଛି ହୋଇନାହିଁ। ସବୁ ପ୍ରଭୁଙ୍କ ଆଶୀର୍ବାଦ, ଆହତମାନେ ମଧ୍ୟ ପୁଣି ଥରେ ଦୌଡ଼ିଯାଇ ଯେମିତି ନୀତିକାନ୍ତି କରିବା କଥା କରିଛନ୍ତି। ଆଇନ ମନ୍ତ୍ରୀ ପୃଥ୍ୱୀରାଜ ହରିଚନ୍ଦନ କହିଛନ୍ତି, ରଥଯାତ୍ରାକୁ ସେବାୟତମାନେ ☞ପୃଷ୍ଠା–୨

ମହିଳା ଆଇଆର୍‌ଏସ୍ ଅଫିସର ପୁରୁଷ ହେଲେ

ନୂଆଦିଲ୍ଲୀ,୧୦।୭(ଆଇଏଏନ୍‌ଏସ୍)

ଭାରତୀୟ ରାଜସ୍ୱ ସେବା (ଆଇଆର୍‌ଏସ୍)ର ଜଣେ ମହିଳା ଅଫିସର ନିଜ ଲିଙ୍ଗ ଓ ନାମ ପରିବର୍ତ୍ତନ କରି ପୁରୁଷ ହୋଇଯାଇଛନ୍ତି। ହାଇଦ୍ରାବାଦର ଏକ୍ସାଇଜ୍ ଆଣ୍ଡ୍ ସର୍ଭିସ୍ ଟ୍ୟାକ୍ସ ଆପିଲେଟ୍ ଟ୍ରିବ୍ୟୁନାଲ (ସିଇଏସ୍‌ଟିଏଟି)ର ଆଞ୍ଚଳିକ ଶାଖାରେ ଜଏଣ୍ଟ କମିଶନର ଭାବେ କାର୍ଯ୍ୟରତ ଏମ୍. ଅନସୂୟାଙ୍କ ଏହି ପଦକ୍ଷେପକୁ ଅର୍ଥ ମନ୍ତ୍ରଣାଳୟ ସ୍ୱୀକୃତି ପ୍ରଦାନ କରିଛି। ଭାରତୀୟ ସିଭିଲ୍ ସର୍ଭିସ୍‌ରେ ଏହାକୁ ପ୍ରଥମ ଲିଙ୍ଗ ପରିବର୍ତ୍ତନ ବୋଲି କୁହାଯାଉଛି। ୩୫ ବର୍ଷୀୟା ଏମ୍. ଅନସୂୟା ଲିଙ୍ଗ ପରିବର୍ତ୍ତନ କରିବା ପରେ ନିଜ ନାମ ଏମ୍. ଅନୁକାଥିର ସୂର୍ଯ୍ୟା ରଖିଛନ୍ତି। ଏପରି କି ସେ ସମସ୍ତ

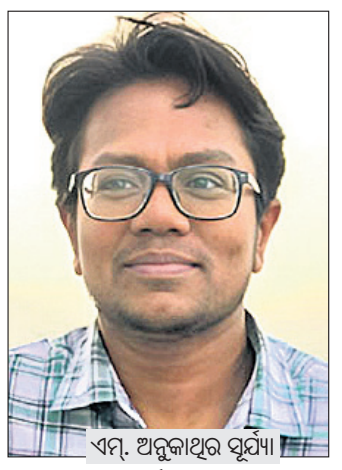

ଏମ୍. ଅନୁକାଥିର ସୂର୍ଯ୍ୟା

ସରକାରୀ ରେକର୍ଡରେ ନୂଆ ନାମରେ ପରିଚିତ ହେବା ପାଇଁ ଅର୍ଥ ମନ୍ତ୍ରଣାଳୟକୁ ଅନୁରୋଧ କରିଥିଲେ। ମନ୍ତ୍ରଣାଳୟ ଏହାକୁ ଗ୍ରହଣ କରିଛି ବୋଲି କେନ୍ଦ୍ର ସରକାରଙ୍କ ପକ୍ଷରୁ ଶନିବାର ପ୍ରକାଶିତ ଏକ ବିଜ୍ଞପ୍ତିରେ ସୂଚନା ଦିଆଯାଇଛି। ଅନୁସୂୟା ୨୦୧୩ ଡିସେମ୍ବରରେ ଚେନ୍ନାଇରେ ଆସିଷ୍ଟାଣ୍ଟ କମିଶନର ଭାବେ କ୍ୟାରିୟର ଆରମ୍ଭ କରିଥିଲେ। ୨୦୧୮ରେ ସେ ଡେପୁଟି କମିଶନର ପାହ୍ୟାକୁ ଉନ୍ନୀତ ହୋଇଥିଲେ। ଗତବର୍ଷ ତାଙ୍କୁ ସିଇଏସ୍‌ଟିଏଟି ଚିଫ୍ କମିଶନରଙ୍କ ଅଫିସରେ ଜଏଣ୍ଟ କମିଶନର ରୂପେ ଅବସ୍ଥାପିତ କରାଯାଇଥିଲା। ଅନସୂୟା ମାଡ୍ରାସ୍ ଇନ୍‌ଷ୍ଟିଚ୍ୟୁଟ୍ ଅଫ୍ ଟେକ୍ନୋଲୋଜିରୁ ଇଲେକ୍ଟ୍ରୋନିକ୍ସ ଆଣ୍ଡ୍ କମ୍ୟୁନିକେଶନ୍‌ରେ ସ୍ନାତକ ଡିଗ୍ରୀ ହାସଲ ପରେ ୨୦୨୩ରେ ଭୋପାଳସ୍ଥିତ ନ୍ୟାଶନାଲ ଲ' ଇନ୍‌ଷ୍ଟିଚ୍ୟୁଟ୍ ୟୁନିଭର୍ସିଟିରୁ ସାଇବର ଲ' ଏବଂ ସାଇବର ଫରେନ୍‌ସିକ୍ସରେ ପିଜି ଡିପ୍ଲୋମା କରିଥିଲେ। ପ୍ରକାଶ ଯେ, ୨୦୧୪ ଏପ୍ରିଲ ୧୫ରେ ସୁପ୍ରିମକୋର୍ଟ ନ୍ୟାଶନାଲ ଲିଗାଲ ସର୍ଭିସେସ୍ ଅଥରିଟି (ଏନ୍‌ଏଏଲ୍‌ଏସ୍‌ଏ) ମାମଲାରେ ତୃତୀୟ ଲିଙ୍ଗକୁ ସ୍ୱୀକୃତି ପ୍ରଦାନ ପୂର୍ବକ ଏକ ଗୁରୁତ୍ୱପୂର୍ଣ୍ଣ ରାୟ ଦେଇଥିଲେ। ଜଣେ ବ୍ୟକ୍ତି ସେକ୍ସ ରିଆସାଇନ୍‌ମେଣ୍ଟ ସର୍ଜରି (ଏସ୍‌ଆର୍‌ଏସ୍) ଦ୍ୱାରା ଅସ୍ତ୍ରୋପଚାର କରାନ୍ତୁ କି ନ କରାନ୍ତୁ ଲିଙ୍ଗଗତ ପରିଚୟ ଏକ ବ୍ୟକ୍ତିଗତ ପସନ୍ଦ। କାରଣ ଭାରତୀୟ ସମ୍ବିଧାନ ତୃତୀୟ ଲିଙ୍ଗୀମାନଙ୍କ

ଆଜିର ମନ୍ତବ୍ୟ

ଭାଜପାର ଶିକ୍ଷା ବିରୋଧୀ ମାନସିକତା ଯୋଗୁ ବେକାରି ସମସ୍ୟା ବଢ଼ିବାରେ ଲାଗିଥିବାବେଳେ ନିରୁତ୍ସାହିତ ଯୁବପିଢ଼ିଙ୍କ ଭବିଷ୍ୟତ ଅନ୍ଧକାର ଭିତରକୁ ଠେଲି ହୋଇଯାଇଛି । **–ରାହୁଲ ଗାନ୍ଧୀ, ଲୋକ ସଭାର ବିରୋଧୀ ଦଳ ନେତା**

ଆଜି କ'ଣ କେଉଁଠି

ଭୁବନେଶ୍ୱର

- ସିଟୁ ଭୁବନେଶ୍ୱର ଶାଖା ପକ୍ଷରୁ ଶ୍ରମିକଙ୍କ ଦାବି ନେଇ ବିକ୍ଷୋଭ ପ୍ରଦର୍ଶନ, ସ୍ଥାନ: ଏଡିଏମ୍ ଅଫିସ ସମ୍ମୁଖ, ସମୟ: ପୂର୍ବାହ୍ନ ୧୧ଟା ୩୦ ।
- 'ଚାଷ ଚାଷୀ ଓଡ଼ିଶା' ପୁସ୍ତକ ଉନ୍ମୋଚନ ସମାରୋହ, ସ୍ଥାନ: ଗୀତଗୋବିନ୍ଦ ସଦନ, ସମୟ: ଅପରାହ୍ନ ୫ଟା ୪୫ ।
- ଦିବ୍ୟ ଅନ୍ୱେଷା ଭୁବନେଶ୍ୱର ଆନୁକୂଲ୍ୟରେ ଅନନ୍ୟ ଭକ୍ତି ବର୍ଣ୍ଣାଳି 'ପ୍ରପନ୍ନର ପାରିଜାତ', ସ୍ଥାନ: ସୂଚନା ଭବନ, ସମୟ: ସନ୍ଧ୍ୟା ୬ଟା ୩୦ ।

ବାଲେଶ୍ୱର

- ଶନି ମନ୍ଦିର ପ୍ରତିଷ୍ଠା ଉତ୍ସବ, ସ୍ଥାନ: ସୋହରିଆ, ସମୟ: ସକାଳ ୮ଟା ।
- ହେରାପଞ୍ଚମୀ, ସ୍ଥାନ: ଫକୀରମୋହନ ବିଶ୍ୱବିଦ୍ୟାଳୟ କ୍ୟାମ୍ପସ ମାଉସୀ ମା' ମନ୍ଦିର, ରେମୁଣା, ବାଲେଶ୍ୱର, ସମୟ: ସକାଳ ୮ଟା ୩୦ ।
- ଭୋଗରାଇ ରକ୍ତଦାନ ଶିବିର, ସ୍ଥାନ: ଦେହୁର୍ଦା ପ୍ରାଥମିକ ବିଦ୍ୟାଳୟ ପରିସର, ଭୋଗରାଇ, ସମୟ: ସକାଳ ୯ଟା ।
- ପ୍ରତିଷ୍ଠା ଦିବସ ପାଳନ, ସ୍ଥାନ: ଫକୀରମୋହନ ବିଶ୍ୱବିଦ୍ୟାଳୟ କ୍ୟାମ୍ପସ, ନୂଆପାଢ଼ୀ, ରେମୁଣା, ବାଲେଶ୍ୱର, ସମୟ: ପୂର୍ବାହ୍ନ ୧୦ଟା ।
- ତୁଳସୀ ଅଭିଷେକ, ସ୍ଥାନ: ଗୁଣ୍ଡିଚା ମନ୍ଦିର, ରେମୁଣା, ବାଲେଶ୍ୱର, ସମୟ: ପୂର୍ବାହ୍ନ ୧୦ଟା ୩୦ ।
- ପପୁଲେଶନ ଡେ ପାଳନ, ସ୍ଥାନ: ଫକୀରମୋହନ ବିଶ୍ୱବିଦ୍ୟାଳୟ କ୍ୟାମ୍ପସ, ନୂଆପାଢ଼ୀ, ରେମୁଣା, ବାଲେଶ୍ୱର, ସମୟ: ଅପରାହ୍ନ ୩ଟା ।
- ସାହିତ୍ୟ ଆସର, ସ୍ଥାନ: ଫକୀରମୋହନ ବିଶ୍ୱବିଦ୍ୟାଳୟ କ୍ୟାମ୍ପସ, ନୂଆପାଢ଼ୀ, ରେମୁଣା, ବାଲେଶ୍ୱର, ସମୟ: ଅପରାହ୍ନ ୪ଟା ।
- ରାସଲୀଳା ସାଂସ୍କୃତିକ କାର୍ଯ୍ୟକ୍ରମ, ସ୍ଥାନ: ମେଳା ପଡ଼ିଆ, ରେମୁଣା, ବାଲେଶ୍ୱର, ସମୟ: ସନ୍ଧ୍ୟା ୬ଟା ୩୦ ।
- ସାଂସ୍କୃତିକ କାର୍ଯ୍ୟକ୍ରମ, ସ୍ଥାନ: ଫକୀରମୋହନ ବିଶ୍ୱବିଦ୍ୟାଳୟ କ୍ୟାମ୍ପସ, ନୂଆପାଢ଼ୀ, ରେମୁଣା, ବାଲେଶ୍ୱର, ସମୟ: ସନ୍ଧ୍ୟା ୭ଟା ।
- ହେରା ପଞ୍ଚମୀ – ମହାଲକ୍ଷ୍ମୀଙ୍କ ଗୁଣ୍ଡିଚା ମନ୍ଦିରକୁ ବିଜେ, ସ୍ଥାନ: ଶ୍ରୀଗୁଣ୍ଡିଚା ମନ୍ଦିର, ନୀଳଗିରି, ସମୟ: ରାତି ୮ଟା ।
- ସେବା ଆରତୀ, ସ୍ଥାନ: ଗୁଣ୍ଡିଚା ମନ୍ଦିର, ରେମୁଣା, ବାଲେଶ୍ୱର, ସମୟ: ରାତି ୮ଟା ୪୫ ।
- ଲକ୍ଷ୍ମୀନାରାୟଣ ବେଶ ଦର୍ଶନ, ସ୍ଥାନ: ଶ୍ରୀଗୁଣ୍ଡିଚା ମନ୍ଦିର, ନୀଳଗିରି, ସମୟ: ରାତି ୯ଟା ।

ମୟୂରଭଞ୍ଜ

- ଚାରା ରୋପଣ କାର୍ଯ୍ୟକ୍ରମ, ସ୍ଥାନ: ପାଟପୁର ଏସ୍‌ଏସ୍‌ଡି ବାଳିକା ଉଚ୍ଚ ବିଦ୍ୟାଳୟ, ଚିତ୍ରଡ଼ା, ମୋରଡ଼ା ବ୍ଲକ, ସମୟ: ସକାଳ ୯ଟା ।
- କ୍ରିକେଟ ଖେଳାଳି ଶୁଭଦତ୍ତଙ୍କ ସଡ଼କ ଦୁର୍ଘଟଣାରେ ମୃତ୍ୟୁକୁ ନେଇ କ୍ରିକେଟ ଆସୋସିଏସନ ପକ୍ଷରୁ ଶୋକସଭା, ସ୍ଥାନ: ସ୍ନେହା ତୁଳସୀ କଲ୍ୟାଣ ମଣ୍ଡପ ଉଦଳା, ସମୟ: ପୂର୍ବାହ୍ନ ୧୧ଟା ।
- ଶ୍ରୀ ଶ୍ରୀ ହରିବଳଦେବଜୀଉ ବିଜେଙ୍କ ହରିହର ବେଶ, ସ୍ଥାନ: ମାଉସୀ ମା' ମନ୍ଦିର, ବାରିପଦା, ସମୟ: ସନ୍ଧ୍ୟା ୭ଟା ।
- ଶ୍ରୀ ଶ୍ରୀ ହରିବଳଦେବଜୀଉ ବିଜେଙ୍କ ହେରା ପଞ୍ଚମୀ ଭେଟ, ସ୍ଥାନ: ମାଉସୀ ମା' ମନ୍ଦିର ବାରିପଦା, ସମୟ: ରାତି ୯ଟା ୩୦ ।

ଭଦ୍ରକ

- ତାଡ଼କେଶ୍ୱର ମନ୍ଦିର ପୂଜା ଉତ୍ସବ, ସ୍ଥାନ: ଏକଡାଳ, ବାହାବଳପୁର, ତିହିଡ଼ି, ସମୟ: ସକାଳ ୭ଟା ।
- ଶ୍ରୀ ଶ୍ରୀ ଲକ୍ଷ୍ମୀନାରାୟଣ ମନ୍ଦିରର ପ୍ରତିଷ୍ଠା ଉତ୍ସବ ଅବସରରେ ଘଟୋଦ୍ଭଳନ, ସ୍ଥାନ: ଚନ୍ଦନପୁର, ବେତଡ଼ା, ବାସୁଦେବପୁର, ସମୟ: ସକାଳ ୯ଟା ।
- ବିପ୍ଳବୀ ଚକ୍ରଧର ବେହେରାଙ୍କ ଜୟନ୍ତୀ ଉପଲକ୍ଷେ ଜିଲାସ୍ତରୀୟ ବକ୍ତୃତା ପ୍ରତିଯୋଗିତା, ସ୍ଥାନ: ଜିଲା ସଂସ୍କୃତି ଭବନ, ଭଦ୍ରକ, ସମୟ: ପୂର୍ବାହ୍ନ ୧୧ଟା ।
- ଶ୍ରୀଗୁଣ୍ଡିଚା ମନ୍ଦିରରେ ପ୍ରବଚନ କାର୍ଯ୍ୟକ୍ରମ, ସ୍ଥାନ: ନାରାୟଣପୁର, ଦଇପୁର ପଞ୍ଚାୟତ, ଧାମନଗର, ସମୟ: ରାତି ୮ଟା ।

କେନ୍ଦୁଝର

- ମା' ତାରିଣୀ ମନ୍ଦିର ଏବଂ ବିଗ୍ରହ ପ୍ରତିଷ୍ଠା, ଘଟ ଉତ୍ତୋଳନ ଏବଂ ରତ୍ନ ମୁଦ କାର୍ଯ୍ୟକ୍ରମ, ସ୍ଥାନ: ଇଂଚୋଳ, ହାଟଡ଼ିହୀ, ସମୟ: ସକାଳ ୬ ଟା ।
- ମା' ସନ୍ତୋଷୀ ଏବଂ ବାବା ଗଙ୍ଗେଶ୍ୱରଙ୍କ ଦେବାଳୟ, ଦେବତା ପ୍ରତିଷ୍ଠା ଉତ୍ସବ, ଶୁଭ ଅଧିବାସ, କଳସ ଯାତ୍ରା, ସ୍ଥାନ: ଗଳିଗୋପାଳପୁର, ହାଟଡିହୀ, ସମୟ: ସକାଳ ୭ ଟା ।
- ଶନି ଗ୍ରହଙ୍କ ମନ୍ଦିର ପ୍ରତିଷ୍ଠା ଉତ୍ସବ, ସ୍ଥାନ:ସଢା, ହାଟଡିହୀ, ସମୟ: ସକାଳ ୭ ଟା ।
- ହେରା ପଞ୍ଚମୀ ଉତ୍ସବ, ସ୍ଥାନ: କଳିଙ୍ଗା, ଶାଳନିଆ, ଢେଙ୍କା, ବଂଚୋ, ହାଟଡ଼ିହୀ, ସମୟ: ଅପରାହ୍ନ ୫ ଟା ।

ବ୍ରହ୍ମପୁର

- ସିଆଇଟିୟୁ ଗଞ୍ଜାମ ଜିଲା କମିଟି ପକ୍ଷରୁ ଧାରଣା, ସ୍ଥାନ:ଉପଜିଲାପାଳଙ୍କ କାର୍ଯ୍ୟାଳୟ ସମ୍ମୁଖ, ସମୟ: ପୂର୍ବାହ୍ନ ୧୧ଟା ।

ଗଞ୍ଜାମ

- ବିଶ୍ୱ ଜନସଂଖ୍ୟା ଦିବସ ପାଳନ, ସ୍ଥାନ: ବେଲଗୁଣ୍ଡା ବ୍ଲକ ଗାଙ୍ଗପୁର, ସମୟ: ପୂର୍ବାହ୍ନ ୧୧ ଟା ।
- ଶିକ୍ଷକ ତାଲିମ ଶିବିର ଉଦଘାଟନ, ସ୍ଥାନ: ଭଞ୍ଜନଗର ବାଳିକା ଉଚ୍ଚ ବିଦ୍ୟାଳୟ, ସମୟ: ପୂର୍ବାହ୍ନ ୧୧ ଟା ।

ରାୟଗଡ଼ା

- ଶ୍ରୀଜୀଉଙ୍କ ନୃସିଂହ ଅବତାର, ସ୍ଥାନ: ଗୁଣ୍ଡିଚା ମନ୍ଦିର, ରାୟଗଡ଼ା, ସମୟ: ସକାଳ ୬ଟା ।
- ଗୁଣପୁର ଓକିଲ ସଂଘ ପକ୍ଷରୁ ମା' ପାଇଁ ଗଛଟିଏ କାର୍ଯ୍ୟକ୍ରମ, ସ୍ଥାନ: ପୁରୁଣା ଗୁଣପୁର ନିକଟ ମୀନା ବଜାର ପଡିଆ, ସମୟ: ସକାଳ ୭ଟା ୩୦ ।
- ଶ୍ରୀ ଗିରି ଗୋବର୍ଦ୍ଧନ ମନ୍ଦିର ପ୍ରତିଷ୍ଠା ଉତ୍ସବରେ ଉପ ମୁଖ୍ୟମନ୍ତ୍ରୀ ପ୍ରଭାତୀ ପରିଡାଙ୍କ ଯୋଗଦାନ, ସ୍ଥାନ: କାଶୀପୁର ସଦର ମହକୁମା, ସମୟ: ସକାଳ ୯ଟା ୨୦ ।
- ଉପ ମୁଖ୍ୟମନ୍ତ୍ରୀଙ୍କ ସ୍ୱାଗତ ଉଦ୍ଦେଶ୍ୟରେ ବାଇକ ରାଲି, ସ୍ଥାନ: କାଶୀପୁର ଅସ୍ଥାୟୀ ହେଲିପ୍ୟାଡଠାରୁ ହନୁମାନ ମନ୍ଦିର, ସମୟ: ସକାଳ ୯ଟା ୩୦ ।
- ଉପମୁଖ୍ୟମନ୍ତ୍ରୀଙ୍କର ଜନସମାବେଶକୁ ଉଦବୋଧନ, ସ୍ଥାନ: କାଶୀପୁର ଗ୍ରାମ ପଡିଆ, ସମୟ: ପୂର୍ବାହ୍ନ ୧୦ଟା ୨୦ ।
- ମା' ଲକ୍ଷ୍ମୀଙ୍କ ଗୁଣ୍ଡିଚା ଆଗମନ ଏବଂ ବଚନିକା ପରେ ରଥ ଭାଙ୍ଗି ପ୍ରତ୍ୟାବର୍ତ୍ତନ, ସ୍ଥାନ: ଗୁଣ୍ଡିଚା ମନ୍ଦିର, ସମୟ: ପୂର୍ବାହ୍ନ ୧୧ଟା ।
- ମହିଳା ଓ ଶିଶୁ ବିକାଶ ବିଭାଗ ଏବଂ ମିଶନ ଶକ୍ତି ବିଭାଗର ସମୀକ୍ଷା ବୈଠକ, ସ୍ଥାନ: କାଶୀପୁର ବ୍ଲକ୍ କାର୍ଯ୍ୟାଳୟ, ସମୟ: ପୂର୍ବାହ୍ନ ୧୧ଟା ୩୦ ।

କୋରାପୁଟ

- ରକ୍ତଦାନ ଶିବିର, ସ୍ଥାନ : କୋରାପୁଟ ପ୍ରେସ୍ କ୍ଲବ, ସମୟ : ସକାଳ ୮ଟା ।
- ବିଶ୍ୱ ଜନସଂଖ୍ୟା ଦିବସ ପାଳନ, ସ୍ଥାନ: ସିଡିଏମଓଙ୍କ କାର୍ଯ୍ୟାଳୟ, କୋରାପୁଟସମୟ : ମଧ୍ୟାହ୍ନ ୧୨ଟା ।
- ମହାପ୍ରଭୁଙ୍କ ଲକ୍ଷ୍ମୀ ନୃସିଂହ ବେଶ,ସ୍ଥାନ: ଶ୍ରୀ ଗୁଣ୍ଡିଚା ମନ୍ଦିର, କୋରାପୁଟ, ସମୟ : ସନ୍ଧ୍ୟା: ୬ଟା ।
- ଶ୍ରୀ ଗୁଣ୍ଡିଚା ମନ୍ଦିରରେ ହେରା ପଞ୍ଚମୀ ନୀତି, ସ୍ଥାନ: ଶ୍ରୀ ଗୁଣ୍ଡିଚା ମନ୍ଦିର, କୋରାପୁଟ, ସମୟ: ରାତି ୮ଟା ।

ନବରଙ୍ଗପୁର

- ଖାଦ୍ୟ ଆୟୋଗଙ୍କ କ୍ଷେତ୍ର ପରିଦର୍ଶନ, ସ୍ଥାନ: ପାପଡାହାଣ୍ଡି ବ୍ଲକ, ସମୟ: ସକାଳ ୯ଟା ।
- ସମୀକ୍ଷା ବୈଠକ, ସ୍ଥାନ: ପାପଡାହାଣ୍ଡି ବ୍ଲକ ଅଫିସ, ସମୟ: ଅପରାହ୍ନ ୩ଟା ।
- ଅତିରିକ୍ତ ଶ୍ରେଣୀ ଗୃହ ଉଦ୍‌ଘାଟନ, ସ୍ଥାନ: ମେଘାର,ନବରଙ୍ଗପୁର ବ୍ଲକ୍, ସମୟ: ପୂର୍ବାହ୍ନ ୧୧ଟା ।
- ରାମ ମନ୍ଦିର ନିର୍ମାଣ ପାଇଁ ଭିତ୍ତିପ୍ରସ୍ତ ସ୍ଥାପନ, ସ୍ଥାନ: କୋଷାଗୁମୁଡା, ସମୟ: ମଧ୍ୟାହ୍ନ ୧୨ଟା ।

ସମ୍ବଲପୁର

- ନିଃଶୁଳ୍କ ସ୍ୱାସ୍ଥ୍ୟ ପରୀକ୍ଷା ଶିବିର, ସ୍ଥାନ : ଚର୍ଚ୍ଚ ଛକ ସ୍ଥିତ ଓ୍ୱେଲନେସ ସେଣ୍ଟର, ସକାଳ: ୮ଟା ।
- ବ୍ରହ୍ମପୁରା ଠାକୁରଙ୍କ କୃଷ୍ଣ ଓ ବଳରାମ ବେଶ, ସ୍ଥାନ : ଝାଡୁଆପଡ଼ା ସ୍ଥିତ ମାଉସୀ ମା' ମନ୍ଦିର, ସମୟ : ସନ୍ଧ୍ୟା ୭ଟା ।
- ଭକ୍ତି ସଙ୍ଗୀତ ସମାରୋହ, ସ୍ଥାନ : ସାକ୍ଷୀଗୋପୀନାଥ ପଡା ସ୍ଥିତ ରାଧାମଦନ ଗୋପାଳ ମନ୍ଦିର, ସମୟ : ସନ୍ଧ୍ୟା ୭ଟା ।
- ଲକ୍ଷ୍ମୀ ଦେବୀଙ୍କ ଆଗମନ କାର୍ଯ୍ୟକ୍ରମ, ସ୍ଥାନ : ଗୋବିନ୍ଦତୋଲ ମାଉସୀ ମା' ମନ୍ଦିର ସମ୍ମୁଖ ,ସମୟ : ସନ୍ଧ୍ୟା ୭ଟା ।
- ହୁତାପଡା ଠାକୁରଙ୍କ କୃଷ୍ଣ ବଳରାମ ବେଶ, ସ୍ଥାନ : କୁଣ୍ଡେଲପଡା ସ୍ଥିତ ମାଉସୀ ମା' ମନ୍ଦିର, ସମୟ : ସନ୍ଧ୍ୟା ୭ଟା ।
- ହେରା ପଞ୍ଚମୀ ତିଥିରେ ଠାକୁରଙ୍କ ଲକ୍ଷ୍ମୀ ନୃସିଂହ ଅବତାର, ସ୍ଥାନ : ଜଗନ୍ନାଥ କଲୋନୀ ସ୍ଥିତ ଜଗନ୍ନାଥ ମନ୍ଦିର ପରିସର, ସମୟ : ସନ୍ଧ୍ୟା ୭ଟା ।

ବଲାଙ୍ଗୀର

- ଉପ ମୁଖ୍ୟମନ୍ତ୍ରୀ କନକ ବର୍ଦ୍ଧନ ସିଂଦେଓଙ୍କୁ ନାଗରିକ ସମ୍ବର୍ଦ୍ଧନା, ସ୍ଥାନ: ପୁଇଁତଲା, ସମୟ: ଅପରାହ୍ନ ୩ଟା ୩୦ ।
- କୃଷି, ଶକ୍ତି ଓ ଅନ୍ୟାନ୍ୟ ଲାଇନ୍ ବିଭାଗର ସମୀକ୍ଷା ବୈଠକ, ସ୍ଥାନ: ଡିଏଫ୍‌ଓ କନ୍‌ଫରେନ୍ସ ହଲ, ବଲାଙ୍ଗୀର, ସମୟ: ଅପରାହ୍ନ ୪ଟା
- ହେରା ପଞ୍ଚାମୀ ଉପଲକ୍ଷେ ପଞ୍ଚମ ପକ୍ଷରୁ ଭଜନ ସମାରୋହ, ସ୍ଥାନ: ରାଧାକୃଷ୍ଣ ମନ୍ଦିର (ହସ୍ପିଟାଲ ପାଖ), ବଲାଙ୍ଗୀର, ସମୟ: ସନ୍ଧ୍ୟା ୭ଟା ।

ସୁବର୍ଣ୍ଣପୁର

- ସୁବର୍ଣ୍ଣପୁରରେ ଉପମୁଖ୍ୟମନ୍ତ୍ରୀ କନକ ବର୍ଦ୍ଧନ ସିଂହଦେଓଙ୍କ ସମୀକ୍ଷା ବୈଠକ, ସ୍ଥାନ: ଜିଲାପାଳଙ୍କ ସମ୍ମିଳନୀ କକ୍ଷ, ସମୟ: ପୂର୍ବାହ୍ନ ୧୧ଟା ।
- ଡୁଙ୍ଗୁରିପାଲି ବ୍ଲକ ପହଣ୍ଡି ଯୁକ୍ତ ୨ କାଶୀନାଥ ମହାବିଦ୍ୟାଳୟରେ ଗୃହ ପ୍ରବେଶ ଉତ୍ସବ, ସ୍ଥାନ: ପହଣ୍ଡି ସ୍ଥିତ ମହାବିଦ୍ୟାଳୟ ପରିସର, ସମୟ: ପୂର୍ବାହ୍ନ ୧୧ଟା ।
- ସୋନପୁର ଗୁଣ୍ଡିଚା ମନ୍ଦିରରେ ଶ୍ରୀଜୀଉଙ୍କ ରାମ ବଳରାମ ଅବତାର, ସ୍ଥାନ: ଗୁଣ୍ଡିଚା ମନ୍ଦିର, ସମୟ: ସନ୍ଧ୍ୟା ୬ଟା ।
- ସୋନପୁର ବୃନ୍ଦାବନ ବିହାରୀ ମନ୍ଦିରରେ ଶ୍ରୀଜୀଉଙ୍କ ରାମ ଅବତାର, ସ୍ଥାନ: ବୃନ୍ଦାବନ ବିହାରୀ ମନ୍ଦିର, ସମୟ: ସନ୍ଧ୍ୟା ୬ଟା ।

ବରଗଡ଼

- ମହାପ୍ରଭୁ ଜଗନ୍ନାଥଙ୍କ ପୂଜାର୍ଚ୍ଚନା, ସ୍ଥାନ: କାଠଡ଼େରା, ଅତାବିରା, ସମୟ: ସକାଳ ୭ଟା ।
- ଶିକ୍ଷକ ପ୍ରଶିକ୍ଷଣ କର୍ମଶାଳା(କୌଶଳୀ), ସ୍ଥାନ: ସରକାରୀ ହାଇସ୍କୁଲ, କମଗାଁ, ଭଟଲି । ସୂର୍ଯ୍ୟମଣି ଜନତା ହାଇସ୍କୁଲ, ଭେଡ଼େନ । ସରକାରୀ ବାଳିକା ହାଇସ୍କୁଲ, ବରଗଡ଼ । ୟୁ.ଜି ହାଇସ୍କୁଲ, କନାପାଲି, ସୋହେଲା, ସମୟ: ପୂର୍ବାହ୍ନ ୧୦ଟା ।

ରାଉରକେଲା

- ତଦନ୍ତ ଟିମର ଯାଞ୍ଚ କାର୍ଯ୍ୟ, ସ୍ଥାନ: ଆରଜିଏଚ୍, ସମୟ: ପୂର୍ବାହ୍ନ ୧୦ଟା ।
- ସିଟୁର ବିକ୍ଷୋଭ: ସ୍ଥାନ:ଏଡିଏମ୍ କାର୍ଯ୍ୟାଳୟ, ସମୟ: ଅପରାହ୍ନ ୩ଟା ୩୦ ।
- ହେରାପଞ୍ଚମୀ ଅବସରରେ ଲକ୍ଷ୍ମୀନାରାୟଣ କଳି, ସ୍ଥାନ: ଝିରପାଣି ଗୁଣ୍ଡିଚା ମନ୍ଦିର, ସମୟ: ସନ୍ଧ୍ୟା ୬ଟା ।
- ହେରାପଞ୍ଚମୀ ଅବସରରେ ଭଜନ କାର୍ଯ୍ୟକ୍ରମ, ସ୍ଥାନ:ସେକ୍ଟର–୫ଗୁଣ୍ଡିଚା ମନ୍ଦିର, ସମୟ: ସନ୍ଧ୍ୟା ୬ଟା ।

ଦେବଗଡ଼

- ବ୍ୟବସାୟିକ ଛତୁ ଚାଷ ସମ୍ପର୍କରେ ତାଲିମ ଶିବିର, ସ୍ଥାନ: କୃଷି ବିଜ୍ଞାନ କେନ୍ଦ୍ର ପରିସର, ସମୟ: ପୂର୍ବାହ୍ନ ୧୧ଟା ।
- ମା' କନକ ଦୁର୍ଗାଙ୍କ ସନ୍ଧ୍ୟା ଆଳତି, ସ୍ଥାନ: ମଠସାହି, କନକ ଦୁର୍ଗା ମନ୍ଦିର, ସମୟ: ସନ୍ଧ୍ୟା ୭ଟା ।
- ଶିରିଡ଼ି ସାଇ ମନ୍ଦିର କମିଟି ପକ୍ଷରୁ କ୍ଷୀରି ଭୋଗ ବଣ୍ଟନ, ସ୍ଥାନ: ଶିରିଡ଼ି ସାଇ ମନ୍ଦିର, ପ୍ରଧାନପାଟ, ସମୟ: ସନ୍ଧ୍ୟା ୭ଟା ୩୦ ।

ନୂଆପଡ଼ା

- ଭାଗବତ ମହାପାରାୟଣ, ସ୍ଥାନ: ବୋଡେନ ବ୍ଲକ କେରାପଦର ଗାଁ, ସମୟ: ସକାଳ ୬ଟା ଓ ସନ୍ଧ୍ୟା ୭ଟା ।
- ବିଶ୍ୱ ଜନସଂଖ୍ୟା ଦିବସ, ସ୍ଥାନ: ଜିଲା ମୁଖ୍ୟ ଚିକିତ୍ସାଳୟ ସମ୍ମଳନୀ କକ୍ଷ, ସମୟ: ପୂର୍ବାହ୍ନ ୧୦ଟା ୩୦ ।
- ରଥଯାତ୍ରା ଉପଲକ୍ଷେ ଭଜନ ସନ୍ଧ୍ୟା, ସ୍ଥାନ: ଜଳସେଚନ କଲୋନି ରାଧାମୋହନ ମନ୍ଦିର ପ୍ରାଙ୍ଗଣ ନୂଆପଡ଼ା, ସମୟ: ସନ୍ଧ୍ୟା ୭ଟା ।

ବୌଦ୍ଧ

- ଜିଲାସ୍ତରୀୟ ଶିଶୁଙ୍କ ଓଜନ ଓ ଉଚ୍ଚତା ନିରୀକ୍ଷଣ ତାଲିମ କାର୍ଯ୍ୟକ୍ରମ, ସ୍ଥାନ: ଜିଲାପାଳଙ୍କ ସଦ୍‌ଭାବନା ସଭାଗୃହ, ବୌଦ୍ଧ, ସମୟ: ସକାଳ ୯ଟା ।
- ଲିଙ୍ଗ ନିରୁପଣ ରୋକିବା ନେଇ ଉପଦେଷ୍ଟା ମଣ୍ଡଳୀ ବୈଠକ, ସ୍ଥାନ: ଜିଲାପାଳଙ୍କ ସଭାଗୃହ, ବୌଦ୍ଧ , ସମୟ: ଅପରାହ୍ନ ୧୨ଟା ୩୦ ।
- ଘଣ୍ଟାପଡା ମାଉସୀ ମା' ମନ୍ଦିରରେ ଶ୍ରୀଜୀଉଙ୍କ ବାମନ ଅବତାର, ସ୍ଥାନ: ଘଣ୍ଟାପଡା ମାଉସୀ ମା' ମନ୍ଦିର, କଣ୍ଟାମାଳ, ସନ୍ଧ୍ୟା ୭ଟା ।

ଝାରସୁଗୁଡ଼ା

- ଜିଲା ହିନ୍ଦୁ ଏକତା ମଞ୍ଚ ଅଫିସ ଉଦ୍‌ଘାଟନ, ସ୍ଥାନ: ସହରସ୍ଥିତ ୱାର୍ଡ ନମ୍ବର ୧, ସମୟ: ସକାଳ ୯ଟା ।
- ସ୍ୱତନ୍ତ୍ର ପୂଜା ଅର୍ଚ୍ଚନା ସହ ଆଳତି, ସ୍ଥାନ: ସହରସ୍ଥିତ ଗାୟତ୍ରୀ ମନ୍ଦିର, ସମୟ: ସକାଳ ୯ଟା୩୦ ।

ଓଡ଼ିଆ ଅସ୍ମିତା ...

ପ୍ରଥମ ପୃଷ୍ଠାରୁ...

ଚେୟାର ପ୍ରତିଷ୍ଠା, ଜିଲାସ୍ତରରେ ଇ–ଗ୍ରନ୍ଥାଳୟ ସ୍ଥାପନ ଏବଂ ସାଂସ୍କୃତିକ ଦଳ ପରିଚାଳନା ବ୍ୟବସ୍ଥା ଆଦି କାର୍ଯ୍ୟକ୍ରମ ଗ୍ରହଣ କରାଯିବ ବୋଲି ମୁଖ୍ୟମନ୍ତ୍ରୀ ମୋହନ ଚରଣ ମାଝୀ କହିଛନ୍ତି। ଏଥିପାଇଁ ବିସ୍ତୃତ ମାର୍ଗଦର୍ଶିକା ପ୍ରସ୍ତୁତ କରିବାକୁ ଓଡ଼ିଆ ଭାଷା, ସାହିତ୍ୟ ଓ ସଂସ୍କୃତି ବିଭାଗକୁ ନିର୍ଦ୍ଦେଶ ଦିଆଯାଇଛି। ଆଗାମୀ ଦିନରେ ଏହି ପାଣ୍ଠିର ପରିମାଣ ଆହୁରି ବୃଦ୍ଧି ହେବ। ଏହାଦ୍ୱାରା ଓଡ଼ିଆ ଅସ୍ମିତା ଉଜ୍ଜୀବିତ ହେବା ସହିତ ଓଡ଼ିଶାର କଳା, ସ୍ଥାପତ୍ୟ, ସାହିତ୍ୟ, ସଂସ୍କୃତି ଓ ଐତିହ୍ୟର ପ୍ରଚାର ପ୍ରସାର କ୍ଷେତ୍ରରେ ପ୍ରୋତ୍ସାହନ ମିଳିପାରିବ ବୋଲି ମୁଖ୍ୟମନ୍ତ୍ରୀ କହିଛନ୍ତି।

ପିଏମ୍ କିଷାନରେ ସାମିଲ ...

ହୋଇପାରିବେ। ଏଥିପାଇଁ ସ୍ୱତନ୍ତ୍ର ଅଭିଯାନ ଗ୍ରହଣ କରାଯାଇ ସମସ୍ତ ଯୋଗ୍ୟ ହିତାଧିକାରୀମାନଙ୍କୁ ସାମିଲ କରାଯିବ ବୋଲି ମୁଖ୍ୟମନ୍ତ୍ରୀ କହିଛନ୍ତି। ଉଲ୍ଲେଖଯୋଗ୍ୟ ଯେ ବିଜେଡି ସରକାର ଅମଳରେ କ୍ଷୁଦ୍ର, ନାମମାତ୍ର ଓ ଭୂମିହୀନ ଚାଷୀଙ୍କୁ ଆର୍ଥିକ ସହାୟତା ଯୋଗାଇ ଦେବାକୁ ୨୦୧୮–୧୯ରେ କାଳିଆ ଯୋଜନା ଆରମ୍ଭ ହୋଇଥିଲା। ଏହି ଯୋଜନାରେ ମୋଟ ୬୨.୪୯ ଲକ୍ଷ କ୍ଷୁଦ୍ର, ନାମମାତ୍ର ଓ ଭୂମିହୀନ ଚାଷୀଙ୍କୁ ସାମିଲ କରାଯାଇଥିଲା। ସେହିପରି ରାଜ୍ୟର ମୋଟ ୨୭ ଲକ୍ଷ ୩ ହଜାର ୩୩୧ ଚାଷୀ ପ୍ରଧାନମନ୍ତ୍ରୀ କିଷାନ ସମ୍ମାନ ନିଧି ଯୋଜନାରେ ସାମିଲ ହୋଇଛନ୍ତି। ପିଏମ୍ କିଷାନ ଯୋଜନାରେ କେନ୍ଦ୍ର ସରକାର ଚାଷୀଙ୍କୁ ୩ଟି କିସ୍ତିରେ ୬ ହଜାର ଟଙ୍କା ଦେଉଥିବାବେଳେ କାଳିଆ ଯୋଜନାରେ ଚାଷୀଙ୍କୁ ରାଜ୍ୟ ସରକାର ୨ଟି କିସ୍ତିରେ ୪ ହଜାର ଟଙ୍କା ଦେଉଥିଲେ। ତେବେ ପିଏମ୍ କିଷାନ ଯୋଜନାରେ ଭୂମିହୀନ ଚାଷୀଙ୍କୁ ସାମିଲ କରିବାର କୌଣସି ବ୍ୟବସ୍ଥା ନାହିଁ। କାଳିଆ ଯୋଜନାରେ ଥିବା ସେହି ଚାଷୀମାନେ ବାଦ୍ ପଡ଼ିବା ସମ୍ଭାବନା ରହିଛି।

ମୁସଲମାନ ମହିଳା ...

ମୁସଲମାନ ମହିଳା (ଛାଡ଼ପତ୍ର ଅଧିକାରର ସୁରକ୍ଷା) ଆଇନ ଧର୍ମନିରପେକ୍ଷ ଆଇନ ଉପରେ ଆଧିପତ୍ୟ ଜାହିର କରେନାହିଁ ବୋଲି ଖଣ୍ଡପୀଠ କହିଛନ୍ତି। ଭରଣପୋଷଣ ଦାତବ୍ୟ ନୁହେଁ, ବରଂ ବିବାହିତ ମହିଳାଙ୍କ ଅଧିକାର ଏବଂ ଏହା ଧର୍ମ ନିର୍ବିଶେଷରେ ସବୁ ବିବାହିତ ମହିଳାଙ୍କ ପାଇଁ ଉଦ୍ଦିଷ୍ଟ। ଫେବୃଆରୀ ୧୯ରେ ଖଣ୍ଡପୀଠ ଆବେଦନକାରୀଙ୍କ ଓକିଲ ଓ୍ୱାସିମ୍ କାଦ୍ରିଙ୍କ ଯୁକ୍ତି ଶୁଣିବା ପରେ ରାୟ ସଂରକ୍ଷିତ ରଖିଥିଲେ। ସିଆର୍‌ପିସିର ଧାରା ୧୨୫ ତୁଳନାରେ ୧୯୮୬ର ଆଇନ ମହିଳାମାନଙ୍କ ପାଇଁ ଅଧିକ ଲାଭଦାୟକ ବୋଲି କାଦ୍ରି ଯୁକ୍ତି ଦର୍ଶାଇଥିଲେ। କୋର୍ଟଙ୍କୁ ଏହି ମାମଲାରେ ସହାୟତା କରିବା ପାଇଁ ଆଇନଜୀବୀ ଗୌରବ ଅଗ୍ରୱାଲଙ୍କୁ ଅମିକସ୍ କ୍ୟୁରି ନିଯୁକ୍ତ କରାଯାଇଥିଲା। ସୂଚନାଯୋଗ୍ୟ, ଶାହ ବାନୋ ମାମଲାରେ ସୁପ୍ରିମକୋର୍ଟ ଏକ ଐତିହାସିକ ରାୟରେ ସିଆର୍‌ପିସିର ଧାରା ୧୨୫ ବ୍ୟବସ୍ଥା ମୁସଲମାନ ମହିଳାଙ୍କ ପାଇଁ ପ୍ରଯୁଜ୍ୟ ବୋଲି କହିଥିଲେ। ମୁସଲମାନ ମହିଳା (ଛାଡ଼ପତ୍ର ଅଧିକାର ସୁରକ୍ଷା) ଆଇନ, ୧୯୮୬ ଦ୍ୱାରା ଉକ୍ତ ରାୟକୁ ରଦ୍

ନିଯୁକ୍ତ ହେବେ ୧୮,୭୮୮ କନିଷ୍ଠ ଶିକ୍ଷକ

କ୍ୟାବିନେଟ୍ ନିଷ୍ପତ୍ତି

ଭୁବନେଶ୍ୱର,୧୦।୭(ଅନିଲ ଦାସ)

ରାଜ୍ୟର ପ୍ରାଥମିକ ଏବଂ ଉଚ୍ଚ ପ୍ରାଥମିକ ସ୍କୁଲଗୁଡ଼ିକରେ ୧୯ ହଜାର କନିଷ୍ଠ ଶିକ୍ଷକଙ୍କୁ ନିଯୁକ୍ତି ମିଳିବ। ଓଡ଼ିଶା ବିଦ୍ୟାଳୟ ଶିକ୍ଷା କାର୍ଯ୍ୟକ୍ରମ ପ୍ରାଧିକରଣ ଦ୍ୱାରା ୧୮,୭୮୮ ପ୍ରାର୍ଥୀଙ୍କ ଚୟନ ତାଲିକା ପ୍ରକାଶ ପ୍ରସ୍ତାବକୁ ରାଜ୍ୟ କ୍ୟାବିନେଟ୍‌ର ଏକ ଗୁରୁତ୍ୱପୂର୍ଣ୍ଣ ବୈଠକରେ ଅନୁମୋଦନ କରାଯାଇଛି। ଏହି ଆଧାରରେ ନିଯୁକ୍ତି ପ୍ରକ୍ରିୟାକୁ ତ୍ୱରାନ୍ୱିତ କରିବାକୁ ବିଦ୍ୟାଳୟ ଓ ଗଣଶିକ୍ଷା ବିଭାଗକୁ ନିର୍ଦ୍ଦେଶ ଦିଆଯାଇଛି। ସୂଚନାଯୋଗ୍ୟ ଯେ ରାଜ୍ୟର ପ୍ରାଥମିକ ଓ ଉଚ୍ଚ ପ୍ରାଥମିକ ସ୍କୁଲଗୁଡ଼ିକରେ ଶିକ୍ଷାର ଗୁଣାତ୍ମକମାନ ବୃଦ୍ଧି ନିମନ୍ତେ ୨୦,୦୦୦ କନିଷ୍ଠ ଶିକ୍ଷକ(ଯୋଜନାଭିତ୍ତିକ) ନିଯୁକ୍ତି ନିମନ୍ତେ ଓଡ଼ିଶା ବିଦ୍ୟାଳୟ ଶିକ୍ଷା କାର୍ଯ୍ୟକ୍ରମ ପ୍ରାଧିକରଣ ପକ୍ଷରୁ ବିଜ୍ଞାପନ ପ୍ରକାଶ କରାଯାଇଥିଲା। ଏହି ମାମଲାର ବିଚାର କରି ଉଚ୍ଚ ନ୍ୟାୟାଳୟ କମ୍ପ୍ୟୁଟର ବେସ୍‌ଡ ଟେଷ୍ଟ ଆଧାରରେ ଆବେଦନକାରୀଙ୍କ ଯୋଗ୍ୟତାଭିତ୍ତିକ ତାଲିକା ପ୍ରସ୍ତୁତ କରିବାକୁ ନିର୍ଦ୍ଦେଶ ଦେଇଥିଲେ। ଏହି ନିର୍ଦ୍ଦେଶ ଆଧାରରେ ଶିକ୍ଷକ ନିଯୁକ୍ତି କରାଯିବ।

ବଢ଼ିଲା ଶ୍ରମିକଙ୍କ ମଜୁରି

ରାଜ୍ୟ ସରକାର ଅଣକୁଶଳୀ, ଅର୍ଦ୍ଧକୁଶଳୀ, କୁଶଳୀ ଓ ଉଚ୍ଚକୁଶଳୀ ଶ୍ରମିକମାନଙ୍କ ପାଇଁ ସର୍ବନିମ୍ନ ଦୈନିକ ମଜୁରି ବୃଦ୍ଧି କରିଛନ୍ତି। ଶ୍ରମ ଓ କର୍ମଚାରୀ ବୀମା ବିଭାଗ ପକ୍ଷରୁ ଦିଆଯାଇଥିବା ଏହି ପ୍ରସ୍ତାବକୁ କ୍ୟାବିନେଟ ବୈଠକରେ ମଞ୍ଜୁରୀ ମିଳିଛି। ପୂର୍ବରୁ ଅଣକୁଶଳୀ, ଅର୍ଦ୍ଧକୁଶଳୀ, କୁଶଳୀ ଓ ଉଚ୍ଚକୁଶଳୀ ଶ୍ରମିକମାନଙ୍କ ପାରିଶ୍ରମିକ ଯଥାକ୍ରମେ ୩୫୨, ୩୯୨, ୪୪୨ ଓ ୫୦୨ ଟଙ୍କା ଥିଲା। ଏଣିକି ଅଣକୁଶଳୀ ୪୫୦ ଟଙ୍କା ପାଇବାକୁ ଥିବାବେଳେ ଅର୍ଦ୍ଧକୁଶଳୀ ୫୦୦, କୁଶଳୀ ୫୫୦ ଓ ଉଚ୍ଚକୁଶଳୀ ଶ୍ରମିକଙ୍କ ମଜୁରି ୬୦୦ ଟଙ୍କାକୁ ବୃଦ୍ଧି କରାଯାଇଛି।

ସଚଳ ହେବ ୨୦୬୫ ଅଚଳ ଉଠା ଜଳସେଚନ ପ୍ରକଳ୍ପ

ରାଜ୍ୟର ଅଚଳ ଉଠା ଜଳସେଚନ ପ୍ରକଳ୍ପକୁ ସଚଳ କରିବା ଏବଂ ପୁରୁଣା ସଚଳ ପ୍ରକଳ୍ପକୁ ସୁଦୃଢ଼ୀକରଣ କରିବା ପାଇଁ ରାଜ୍ୟ ସରକାର ନିଷ୍ପତ୍ତି ନେଇଛନ୍ତି। ଏଥିରେ ୨୦୬୫ଟି ଅଚଳ ପ୍ରକଳ୍ପକୁ ସଚଳ କରାଯାଇ ୫୯,୨୯୨ ହେକ୍ଟର ଚାଷ ଜମିକୁ ପୁନଃ ଜଳସେଚିତ କରାଯିବ। ଏଥିସହିତ ୧୦,୧୫୨ଟି ପୁରୁଣା ସଚଳ ପ୍ରକଳ୍ପର ସୁଦୃଢ଼ୀକରଣ କରାଯାଇ ୨,୨୬,୮୮୬ ହେକ୍ଟର ସେଚାଞ୍ଚଳ ଚାଷ ଜମିରେ ଜଳସେଚନର କ୍ଷମତା ବୃଦ୍ଧି କରାଯିବ। ଏହି କାର୍ଯ୍ୟକ୍ରମ ପାଇଁ ଆସନ୍ତା ୫ ବର୍ଷରେ ରାଜ୍ୟ ସରକାର ନିଜସ୍ୱ ସମ୍ବଳରୁ ୧୦୮୪.୩୮ କୋଟି ଟଙ୍କା ଖର୍ଚ୍ଚ କରିବେ। ଜଳ ସମ୍ପଦ ବିଭାଗ ପକ୍ଷରୁ ଦିଆଯାଇଥିବା ଏହି ପ୍ରସ୍ତାବକୁ କ୍ୟାବିନେଟ୍‌ରେ ଅନୁମୋଦନ କରାଯାଇଛି।

ଖୁବ୍‌ଶୀଘ୍ର ଜାପାନରେ ନିଯୁକ୍ତି ପାଇବେ ଓଡ଼ିଶାର ୩୦ ଯାନଚାଳକ

ଭୁବନେଶ୍ୱର,୧୦।୭(ସୁନିତ୍ ମିଶ୍ର)

ବିଦେଶରେ ରୋଜଗାରର ସୁଯୋଗ ପାଇବାରେ ଓଡ଼ିଶାର କୁଶଳୀ ଯାନ ଚାଳକମାନେ ଉଲ୍ଲେଖନୀୟ ସଫଳତା ହାସଲ କରିଛନ୍ତି। ଜଣେ ମହିଳାଙ୍କ ସମେତ ଓଡ଼ିଶାର ୩୦ ଜଣ ଯାନଚାଳକ ଖୁବ୍‌ଶୀଘ୍ର ଜାପାନରେ ଅଧିକ ବେତନ ଓ ସୁବିଧା ଥିବା ନିଯୁକ୍ତି ପାଇବାକୁ ଯାଉଛନ୍ତି। ବୁଧବାର ଖାରବେଳ ଭବନରେ ଆୟୋଜିତ ବିଦେଶରେ ସୁବାହକଙ୍କ ନିଯୁକ୍ତି କାର୍ଯ୍ୟକ୍ରମରେ ବାଣିଜ୍ୟ ଏବଂ ପରିବହନ, ଇସ୍ପାତ ଏବଂ ଖଣି ବିଭାଗ ମନ୍ତ୍ରୀ ବିଭୂତି ଭୂଷଣ ଜେନା ଏହି ସଫଳ ଯାନଚାଳକମାନଙ୍କୁ ସମ୍ମାନିତ କରିବା ସହ ଶୁଭେଚ୍ଛା ଜଣାଇଛନ୍ତି। ମନ୍ତ୍ରୀ ଜେନା କହିଛନ୍ତି, ଉତ୍ତମ ବ୍ୟବହାର, ଜିରୋ କାଜୁଆଲ୍‌ଟି ଓ ନିରାପତ୍ତା ଯାନଚାଳକମାନଙ୍କ ଆଦର୍ଶ ହେବା ଉଚିତ। ସେମାନେ ସଡ଼କ ସୁରକ୍ଷା କ୍ଷେତ୍ରରେ ଗୁରୁତ୍ୱପୂର୍ଣ୍ଣ ଭୂମିକା ଗ୍ରହଣ କରିପାରିବେ। ଭାଜପାର ସଙ୍କଳ୍ପ ପତ୍ରରେ ଉଲ୍ଲିଖିତ ନିଯୁକ୍ତି ପ୍ରତିଶ୍ରୁତି ପାଳନ କରିବାରେ ବାଣିଜ୍ୟ ଓ ପରିବହନ ବିଭାଗ ପ୍ରଥମକରି ସଫଳତା ହାସଲ କରିଥିବାରୁ ସେ ବିଭାଗ ଓ ରାଜ୍ୟ ପରିବହନ ପ୍ରାଧିକରଣଙ୍କୁ ସାଧୁବାଦ ଜଣାଇଛନ୍ତି।

ଜଙ୍ଗଲରେ ବର୍ଷାପାଣି ପିଉଛନ୍ତି ଯବାନ

ଯବାନମାନେ ସଂଗ୍ରହ କରୁଥିବା ବର୍ଷାପାଣି।

ମାଲକାନଗିରି, ୧୦।୭(ଦୁର୍ଯ୍ୟୋଧନ ପତ୍ର)

ଛତିଶଗଡ ଜଙ୍ଗଲ ଓ ମାଓବାଦୀ ଉପଦ୍ରବ ଅଞ୍ଚଳରୁ ଆସିଲା କିଛି ଆଶ୍ଚର୍ଯ୍ୟ କରୁଥିବା ଚିତ୍ର। ମାଓବାଦୀ ଦମନ ପାଇଁ ଯବାନମାନେ କେମିତି ନଇ ନାଳ ଦେଇ ଅପରେଶନ ସାରି କ୍ୟାମ୍ପକୁ ଫେରୁଛନ୍ତି ଓ ଜଙ୍ଗଲରେ କିପରି ଜୀବନ ଅତିବାହିତ କରୁଛନ୍ତି ତାହା ଦେଖିଲେ ଯେକେହି ବି ଆଶ୍ଚର୍ଯ୍ୟ ହେବେ। ତଲାସିରେ ନିହତ ହୋଇଥିବା ମହିଳା ମାଓବାଦୀଙ୍କ ମୃତଦେହ କାନ୍ଧେଇ ନଇ ନାଳ ଅତିକ୍ରମ କରୁଛନ୍ତି ଯବାନ। ଏହା ସହ ଅପରେଶନ ସମୟରେ ଯେତେବେଳେ ପିଇବା ପାଇଁ ପାଣି ନ ଥାଏ, ସେତିକି ବେଳେ ପଲିଥିନରେ ବର୍ଷା ପାଣି ସଂଗ୍ରହ କରି ଯବାନମାନେ ସେଇ ପାଣି ବୋତଲରେ ଭର୍ତ୍ତିକରି ପିଉଛନ୍ତି। ମଙ୍ଗଳବାର ଛତିଶଗଡ କାଂକେର ଜିଲା ଛେଟେବେଟିଆ ଥାନା ବିନାଗୁଣ୍ଡା ଜଙ୍ଗଲରେ ଡିଆର୍‌ଜି ଯବାନ ଓ ମାଓବାଦୀଙ୍କ ମଧ୍ୟରେ ଗୁଳି ବିନିମୟ ଘଟିଥିଲା। ଘଟଣାସ୍ଥଳରୁ ଜଣେ ମହିଳା ମାଓବାଦୀଙ୍କ ମୃତଦେହ ଓ ଗୁଳି ବନ୍ଧୁକ ଜବତ ହୋଇଥିଲା। ସେହି ସମୟରେ ଏହପର କଛ ଚିତ୍ର ସାମନାକୁ ଆସିଛି।

ବାହାଘର ଉତ୍ସବ ପାଲଟିଲା ଶୋକ

ବରଯାତ୍ରୀ ବସ୍ ଚକ ତଳେ ଚାପିହୋଇ ବରପିତାଙ୍କ ମୃତ୍ୟୁ

ନରସିଂହପୁର, ୧୦।୭
(ନିରଞ୍ଜନ ଦେବକୁମାର)

ପୁଅର ବିବାହ କରିବାକୁ କନ୍ୟା ଘରକୁ ବାହାରିଥିଲେ ବାପା। ବାଜା, ବାଣ ଫୁଟାଇ ଆରମ୍ଭ ହୋଇଥିଲା ରୋଶଣି। ହେଲେ ନିୟତି କିଛି ଅଲଗା ଥିଲା। ଯେଉଁ ବସ୍‌ରେ ବରଯାତ୍ରୀଙ୍କୁ ନିଆଯାଉଥିଲା, ସେହି ବସ୍ ତଳେ ଚାପି ହୋଇ ବର ପିତାଙ୍କ ମୃତ୍ୟୁ ଘଟିଛି। ଏଭଳି ଏକ ହୃଦୟବିଦାରକ ଦୃଶ୍ୟ ଦେଖିବାକୁ ମିଳିଛି କଟକ ଜିଲା ନରସିଂହପୁର ବ୍ଲକ ଅନ୍ତର୍ଗତ ଚତରାପଦା ଗ୍ରାମରେ। ମୃତକ ହେଲେ ଚତରାପଦା ଗ୍ରାମର ବିମ୍ବାଧର ନାୟକ। ବିମ୍ବାଧରଙ୍କ ପୁଅ ବବୁଲଙ୍କ ବିବାହ କାନପୁର ଥାନା ଅଧୀନ ତଗିଲ ଗ୍ରାମରେ ବୁଧବାର ହେବାକୁ ଥିବାବେଳେ ଏଭଳି ଅଭାବନୀୟ ଘଟଣା ସମସ୍ତଙ୍କୁ ଚକିତ କରିଦେଇଛି।

ମଧ୍ୟାହ୍ନ ୧୨ଟାରେ ଚତରପଦା ଗାଁରୁ ବର ଓ ବରଯାତ୍ରୀ ବାହାରି ରାସ୍ତା ଉପରେ ରୋଶଣିରେ ବାଜାବାଣ ଫୁଟାଇ ନାଚଗୀତରେ ମସ୍‌ଗୁଲ ହୋଇ ଆଗକୁ ଯାଉଥିଲେ। ଏହି ସମୟରେ ଅସାବଧାନତା କାରଣରୁ ବରଯାତ୍ରୀ ବସ୍‌ଟି ବିମ୍ବାଧରଙ୍କୁ ଧକ୍କା ଦେଇଥିଲା। ବିମ୍ବାଧର ବସ୍ ଚକାତଳେ ପଡ଼ିଯିବାରୁ ଗାଡ଼ିର ଚକା ତାଙ୍କ ଉପରେ ଚଢ଼ି ଯାଇଥିଲା। ଗୁରୁତର ଅବସ୍ଥାରେ ତାଙ୍କୁ ନରସିଂହପୁର ଗୋଷ୍ଠୀ ସ୍ୱାସ୍ଥ୍ୟକେନ୍ଦ୍ରକୁ ଅଣାଯାଇଥିବାବେଳେ ଡାକ୍ତର ତାଙ୍କୁ ମୃତ ଘୋଷଣା କରିଥିଲେ। ପରିବାର ଓ ଆତ୍ମୀୟସ୍ୱଜନଙ୍କ ବୁକୁଫଟା କ୍ରନ୍ଦନ ସ୍ୱାସ୍ଥ୍ୟକେନ୍ଦ୍ର ପରିସରକୁ ସ୍ତବ୍ଧ କରି ଦେଇଥିଲା। ଏହି ଘଟଣା ସ୍ଥାନୀୟ ଅଞ୍ଚଳରେ ଶୋକର ଛାୟା ଖେଳାଇ ଦେଇଛି। ଏ ସମ୍ପର୍କରେ ଖବରପାଇ ବଡ଼ମ୍ବା-ନରସିଂପୁର ବିଧାୟକ ବିଜୟ କୁମାର ଦଳବେହେରା ସ୍ୱାସ୍ଥ୍ୟକେନ୍ଦ୍ରକୁ ଆସି ଆତ୍ମୀୟସ୍ୱଜନଙ୍କୁ ସାନ୍ତ୍ୱନା ଦେବାସହ ଦୁରନ୍ତ ମୃତଦେହ ବ୍ୟବଚ୍ଛେଦ କରାଇବାକୁ ସ୍ଥାନୀୟ ପୋଲିସ, ଡାକ୍ତରଙ୍କ ସହିତ ଆଲୋଚନା କରିଥିଲେ। ମୃତ ବିମ୍ବାଧରଙ୍କ ପରିବାରକୁ କ୍ଷତିପୂରଣ ଦେବା ଦାବିରେ ସ୍ଥାନୀୟ ଗ୍ରାମବାସୀ ନରସିଂହପୁର-ହିନ୍ଦୋଳ ମୁଖ୍ୟ ରାସ୍ତାର ଚତରାପଦା ଗ୍ରାମ ନିକଟରେ ଅବରୋଧ କରିଥିଲେ। ବିଧାୟକ ଦଳବେହେରା ଆନ୍ଦୋଳନସ୍ଥଳକୁ ଯାଇ ଗ୍ରାମବାସୀଙ୍କୁ ବୁଝାଶୁଝା କରି ସରକାରୀ ସହାୟତା ଯୋଗାଇଦେବା ପାଇଁ ପ୍ରତିଶ୍ରୁତି ଦେବାରେ ଅବରୋଧ ହଟିଥିଲା। ଏ ସମ୍ପର୍କରେ ନରସିଂହପୁର ଥାନା ଆଇଆଇସି ବିକ୍ରମ କେଶରୀ ଜେନାଙ୍କୁ ପଚାରିବାରେ ସ୍ୱାସ୍ଥ୍ୟକେନ୍ଦ୍ରରୁ ମୃତଦେହକୁ ଜବତ ପରେ ନଂ.୧୩୮/୨୪ରେ ମାମଲା ରୁଜୁ ହୋଇଛି। ବଡ଼ମ୍ବା ଗୋଷ୍ଠୀ ସ୍ୱାସ୍ଥ୍ୟକେନ୍ଦ୍ରରେ ବିମ୍ବାଧରଙ୍କ ମୃତଦେହ ବ୍ୟବଚ୍ଛେଦ ପରେ ପରିବାର ଲୋକଙ୍କୁ ହସ୍ତାନ୍ତର କରାଯାଇଥିଲା। ଶୋକାକୁଳ ପରିବେଶରେ ଗାଁ ଶ୍ମଶାନରେ ବିମ୍ବାଧରଙ୍କ ମୃତଦେହକୁ ସଂସ୍କାର କରାଯାଇଛି। ଦୁର୍ଘଟଣାର ତଦନ୍ତ ଚାଲିଛି ବୋଲି ସେ କହିଛନ୍ତି। ଅପରପକ୍ଷରେ ତଗିଲୋ ଗ୍ରାମ କନ୍ୟାଘରେ ମଧ୍ୟ କାନ୍ଦ ବୋବାଳି ପଡ଼ିଥିଲା। ଭୋଜିଭାତଠାରୁ ଆରମ୍ଭ କରି ଝିଅ ବିବାହ ପାଇଁ ସମସ୍ତ ପ୍ରସ୍ତୁତି ସରିଥିଲା। ବର ଓ ବରଯାତ୍ରୀଙ୍କ ଆଗମନକୁ ଅପେକ୍ଷା କରିଥିବା ବେଳେ ଏଭଳି ଦୁଃଖଦ ଘଟଣା ପରେ ବିବାହ କାର୍ଯ୍ୟ ବନ୍ଦ ରହିଥିଲା।

ରେଳଧାରଣାରେ ମାଓବାଦୀ ବ୍ୟାନର

୪ ଘଣ୍ଟା ରେଳ ଚଳାଚଳ ବ୍ୟାହତ

ରାଉରକେଲା, ୧୦।୭(ସଙ୍ଗୀତା ଜେନା)

ଓଡ଼ିଶା-ଝାଡ଼ଖଣ୍ଡ ସୀମାନ୍ତ କୋଲହାନ୍‌ରେ ଶହୀଦ ଦିବସ ପାଳନ ଅବସରରେ ମାଓବାଦୀମାନେ ମଙ୍ଗଳବାର ବିଳମ୍ବିତ ରାତିରେ ଏକଦିବସୀୟ ବନ୍ଦ ଡାକରା ଦେଇଛନ୍ତି। ଲୋକଙ୍କୁ ଆତଙ୍କିତ କରିବା ପାଇଁ ରେଳଧାରଣାରେ ମାଓବାଦୀ ବ୍ୟାନର୍ ଲଗାଇ ଚେତାବନୀ ଦେଇଛନ୍ତି। ଦକ୍ଷିଣ ପୂର୍ବ ରେଳପଥର ତୃତୀୟ ଲାଇନ୍‌ରେ ମନୋହରପୁର- ଜରେଇକେଲା ମଧ୍ୟରେ ୨ରୁ ଊର୍ଦ୍ଧ୍ୱ ମାଓବାଦୀ ବ୍ୟାନର ଜବତ କରିଛି ରେଳବାଇ ସୁରକ୍ଷା ବଳ। ଫଳରେ ହାୱାଡା-ମୁମ୍ବାଇ ରୁଟ୍‌ରେ ଥିବା ଟ୍ରେନଗୁଡ଼ିକ ଅଟକି ରହିଥିଲା। ଆର୍‌ପିଏଫ ପକ୍ଷରୁ ପାଟ୍ରୋଲିଂ ଓ ଯାଞ୍ଚ ପରେ ପ୍ରାୟ ୪ ଘଣ୍ଟା ପରେ ଟ୍ରେନ ଚଳାଚଳ ସ୍ୱାଭାବିକ ହୋଇଥିଲା। ମଙ୍ଗଳବାର ବିଳମ୍ବିତ ରାତି ପ୍ରାୟ ୨ଟାରେ ଡାଉନଲାଇନ୍‌ରେ ଆସୁଥିବା ଏକ ଟ୍ରେନର ଲୋକୋ ପାଇଲଟ୍ ମନୋହରପୁର- ଜରେଇକେଲା ୩ୟ ଲାଇନସ୍ଥିତ ୩୭୮/୩୫ଏ (ରାଂଗ୍ରା ଓ କରମପଡ଼ା ସେକ୍ସନ) ମଧ୍ୟରେ ବ୍ୟାନର୍‌ଗୁଡ଼ିକ ଲଗାଯାଇଥିବା ଦେଖିବାକୁ ପାଇଥିଲେ। ରେଲୱେ ଉଚ୍ଚ ଅଧିକାରୀଙ୍କୁ ସୂଚନା ଦେବା ପରେ ଘଟଣାସ୍ଥଳରେ ଆର୍‌ପିଏଫ୍ କର୍ମୀ, କୋରାସ କମାଣ୍ଡାଣ୍ଟ ଓ ମନୋହରପୁର ପୋଲିସ ପହଞ୍ଚି ଯାଞ୍ଚ କାର୍ଯ୍ୟ କରିଥିଲେ। ସକାଳ ୬ଟାରେ ଟ୍ରେନ ଚଳାଚଳ ପାଇଁ ଅନୁମତି ମିଳିଥିଲା। ଦକ୍ଷିଣ ଜୋନାଲ କମିଟି ମାକପା ପକ୍ଷରୁ ଏହି ବ୍ୟାନର ଲଗାଯାଇଥିବା ଉଲ୍ଲେଖ ରହିଛି। ତେବେ ମାଓବାଦୀମାନେ ନିଜ ଉପସ୍ଥିତି ଦର୍ଶାଇବା ପାଇଁ ଏପରି କାଣ୍ଡ ଭିଆଇଥିବା ସୁରକ୍ଷାବଳ ପକ୍ଷରୁ କୁହାଯାଇଛି।

ରେଳଧାରଣାରେ ଲାଗିଥିବା ମାଓବାଦୀ ବ୍ୟାନର।

ବୈତରଣୀରୁ ପ୍ରାଚୀନ ଜୈନ ମୂର୍ତ୍ତି ଉଦ୍ଧାର

ଷୋଳପପୁର ବୌଦ୍ଧ ସଂଗ୍ରହାଳୟରେ ସ୍ଥାନିତ

ଭଣ୍ଡାରିପୋଖରୀ,୧୦।୭
(ରାଜେନ୍ଦ୍ର ଶତପଥୀ)

ଭଦ୍ରକ ଜିଲା ଭଣ୍ଡାରିପୋଖରୀ ବ୍ଲକ ଅଧୀନ ମୁଡ଼ାପଦାସ୍ଥିତ ବୈତରଣୀ ନଦୀଶଯ୍ୟାରୁ ମଙ୍ଗଳବାର ଦେଢ଼ଫୁଟ ଉଚ୍ଚତା ଓ ୧ ଫୁଟ ଚଉଡ଼ାର ଖାଣ୍ଡେଲାଇଟ ପ୍ରସ୍ତରରେ ନିର୍ମିତ ଜୈନ ମୂର୍ତ୍ତି ଉଦ୍ଧାର କରାଯାଇଛି। ସପ୍ତମ ବା ଅଷ୍ଟମ ଶତାବ୍ଦିରେ ନିର୍ମିତ ଏହି ପ୍ରସ୍ତରରେ ୪ ଧାଡ଼ିରେ ୬ଟି ଲେଖାଏ ମୂର୍ତ୍ତି ଖୋଦିତ ହୋଇଛି। ଜୈନ ଧର୍ମର ସ୍ରଷ୍ଟା ଋଷଭନାଥ, ଅଜିତ, ସମ୍ଭବ, ଅଭିନନ୍ଦନ, ସୁମତୀ, ପ୍ରଦ୍ମପ୍ରଭ, ସୁପାର୍ଶ୍ୱ, ଚନ୍ଦ୍ରପ୍ରଭ, ସୁବିଧୁ, ଶୀତଳ, ଶ୍ରେୟାଶ୍ମ, ବାସୁପୂଜ୍ୟ, ବିମଳ, ଅନନ୍ତ, ଧର୍ମନାଥ, ଶାନ୍ତନାଥ, କୁନ୍ଥନାଥ, ଅରନାଥ, ମଲ୍ଲୀ, ମୁନିସୁବ୍ରତ, ନମି, ନେମୀ, ପାର୍ଶ୍ୱନାଥ, ବର୍ଦ୍ଧମାନ ମହାବୀର ଆଦି ୨୪ ଜଣ ଅହରତ ବା ତୀର୍ଥଙ୍କର ମୂର୍ତ୍ତି ଗୋଟିଏ ପ୍ରସ୍ତରରେ ଖୋଦିତ ହୋଇଛି ବୋଲି ପ୍ରତ୍ନତତ୍ତ୍ୱବିତ୍ ଡ. ସୁନୀଲ ପଟ୍ଟନାୟକ କହିଛନ୍ତି। ଏହି ଖୋଦିତ ପ୍ରସ୍ତରରୁ କିଛି ଅଂଶ ଭାଙ୍ଗିଯାଇଛି ଓ ମୂର୍ତ୍ତିଗୁଡ଼ିକର ମୁଖମଣ୍ଡଳ ଅସ୍ପଷ୍ଟ ହୋଇପଡ଼ିଛି। ତୀର୍ଥଙ୍କର ପାର୍ଶ୍ୱନାଥ ଭଦ୍ରକ ଅଞ୍ଚଳକୁ ଜୈନଧର୍ମ ପ୍ରଚାର ପାଇଁ ଆସିଥିବା ବେଳେ ବୌଦ୍ଧପୀଠ ଭାବେ ପ୍ରସିଦ୍ଧି ଲାଭ କରିଥିବା ସମ୍ଭବତଃ ଷୋଳମପୁର ଆସି ସଂଲଗ୍ନ ଅଞ୍ଚଳରେ ଜୈନଧର୍ମ ପ୍ରତିଷ୍ଠା କରିଥିବାରୁ ଏହି ମୂର୍ତ୍ତି ଉପଲବ୍ଧ ହୋଇଛି ବୋଲି ଐତିହାସିକମାନେ ମତପ୍ରକାଶ କରିଛନ୍ତି। ନଦୀ ଅତଡ଼ା ଖସିବା ଫଳରେ ମୂର୍ତ୍ତି ଦୃଶ୍ୟମାନ ହୋଇଥିଲା। ଗ୍ରାମର ରମେଶ ଚନ୍ଦ୍ର ଜେନା, ଗଜେନ୍ଦ୍ର କୁମାର ମହାନ୍ତି, ଶ୍ରୀଧର ଜେନା, ଅନିଲ ମୁଦୁଲି, ମଣ୍ଟୁ ଶଙ୍ଖୁଆ ପ୍ରମୁଖ ମୂର୍ତ୍ତି ଉଦ୍ଧାର କରି ଇନ୍‌ଟାକ ସଦସ୍ୟ ବିଶ୍ୱମ୍ଭର ରାଉତଙ୍କୁ ହସ୍ତାନ୍ତର କରିଥିଲେ। ଏହି ବିରଳ ଜୈନ ମୂର୍ତ୍ତିକୁ ଷୋଳମପୁର ବୌଦ୍ଧବିହାର ସଂଗ୍ରହାଳୟକୁ ଗୁରୁଜୀ ଶରତ କୁମାର ବେହୁରିଆଙ୍କ ସହଯୋଗରେ ଅଣାଯାଇ ବୌଦ୍ଧବିହାର ଟ୍ରଷ୍ଟି କମଳାକାନ୍ତ ନାୟକଙ୍କ ଉପସ୍ଥିତିରେ ରଖାଯାଇଛି। ପୂର୍ବରୁ ସଂଗ୍ରହ ହୋଇଥିବା ବହୁ ପ୍ରାଚୀନ ମୂର୍ତ୍ତି ଏହି ସଂଗ୍ରହାଳୟରେ ଥିବାରୁ ଜଣେ ଜଗୁଆଳି ବ୍ୟବସ୍ଥା କରିବାକୁ ରାଜ୍ୟ ସଂସ୍କୃତି ବିଭାଗ ପଦକ୍ଷେପ ଗ୍ରହଣ କରୁ ବୋଲି ସ୍ଥାନୀୟ ଅଞ୍ଚଳବାସୀଙ୍କ ପକ୍ଷରୁ ଦାବି ହୋଇଛି।

ଉଦ୍ଧାର ମୂର୍ତ୍ତି।

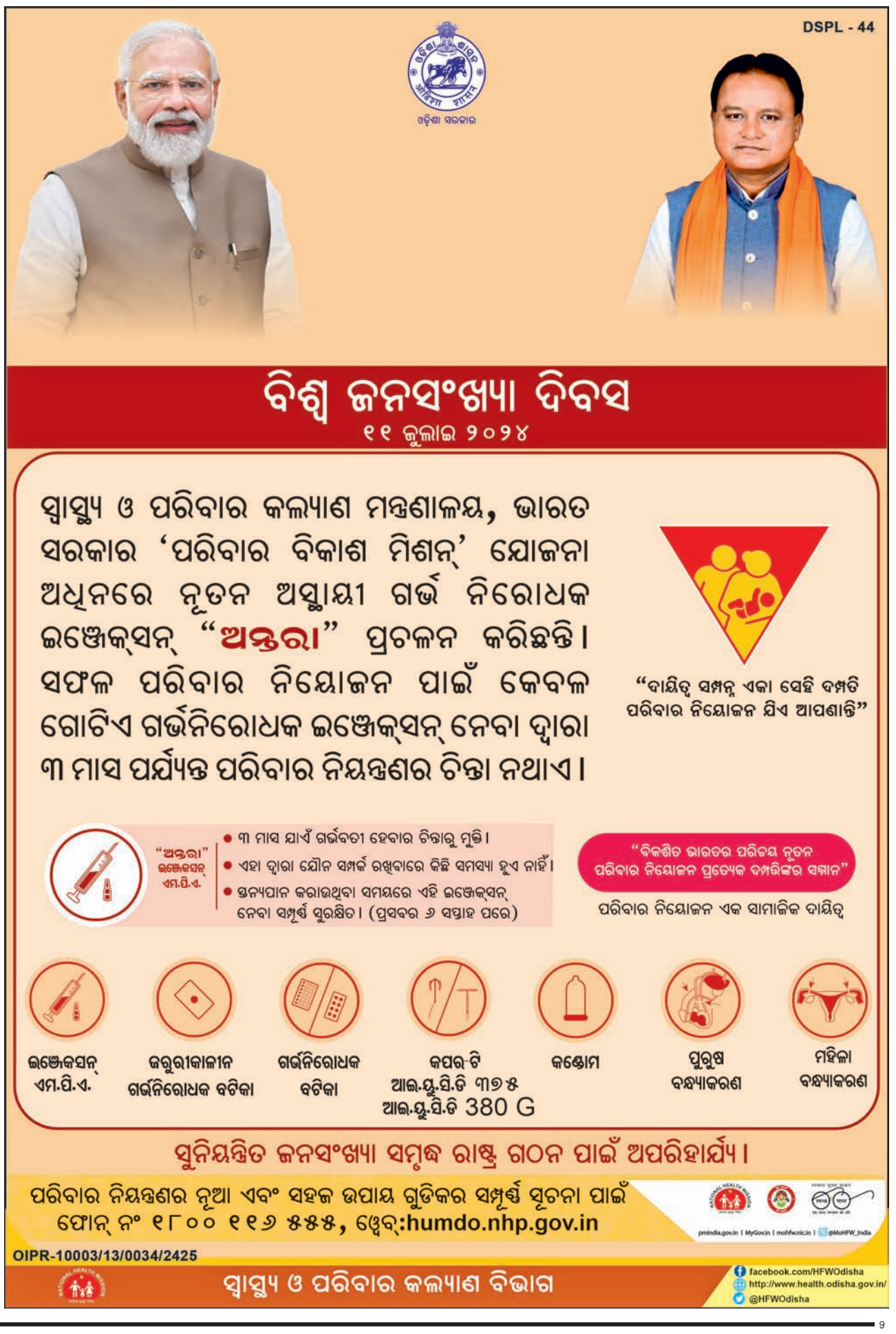

ଅତୀତ ଜୀବନକୁ ଦୃଷ୍ଟିପାତ କରିବାର କୌଣସି ଆବଶ୍ୟକତା ନାହିଁ। ବରଂ ଉଜ୍ଜ୍ୱଳ ଆନନ୍ଦମୟ ଦିବ୍ୟ ଭବିଷ୍ୟତକୁ ଦୃଷ୍ଟି ସମ୍ମୁଖରେ ରଖି ଦ୍ରୁତ ଗତିରେ ସେ ଦିଗରେ ଅଗ୍ରସର ହେବା ହିଁ ବୁଦ୍ଧିମାନର କାର୍ଯ୍ୟ। ଏବଂ ପ୍ରଗତିଶୀଳ ଆତ୍ମାର ଲକ୍ଷଣ। –ଶ୍ରୀମା

ଜୈନଧର୍ମରେ ମହିଳାଙ୍କ ଭୂମିକା

ଦେବଦତ୍ତ ପଟ୍ଟନାୟକ

ତୀର୍ଥଙ୍କର ଭାବେ ଜଣାଶୁଣା ୨୪ ସନ୍ନ୍ୟାସୀଙ୍କ ପ୍ରଦର୍ଶିତ ପଥ ଜୈନଧର୍ମ ଅନୁସରଣ କରେ। ଜୈନଧର୍ମର ଶ୍ୱେତାମ୍ବର ବିଚାରଧାରାରେ ପଶ୍ଚିମ ଭାରତରେ ପାର୍ଶ୍ୱନାଥ ଏବଂ ମହାବୀର ଯଥାକ୍ରମେ ୨୩ ଓ ୨୪ ତମ ତୀର୍ଥଙ୍କର ସନ୍ନ୍ୟାସୀ ହେବା ପୂର୍ବରୁ ବିବାହ କରିଥିଲେ। କିନ୍ତୁ ଗାଙ୍ଗେୟ ସମତଳ ତଥା ଦକ୍ଷିଣ ଭାରତରେ ଲୋକପ୍ରିୟ ଦିଗମ୍ବର ପରମ୍ପରାରେ କୌଣସି ତୀର୍ଥଙ୍କର ବିବାହ କରି ନ ଥିଲେ। ଉଭୟ ପରମ୍ପରା ଏକମତ ଯେ, ୨୨ତମ ତୀର୍ଥଙ୍କର ନେମିନାଥ ତାଙ୍କ ବାହାଘର ଦିନ ବିବାହ କରିବାକୁ ମନା କରିଦେଇଥିଲେ ଏବଂ ବିବାହ ଭୋଜି ଲାଗି କଟାଯିବାକୁ ଅଣାଯାଇଥିବା ପଶୁମାନଙ୍କର ଚିତ୍କାର ଶୁଣି ସେ ସନ୍ନ୍ୟାସୀ ହେବାକୁ ପସନ୍ଦ କରିଥିଲେ। ନେମିନାଥଙ୍କ ସ୍ତ୍ରୀ ରାଜୁଲ କିମ୍ବା ରାଜମତି ତାଙ୍କ ସ୍ୱାମୀଙ୍କ ନିଷ୍ପତ୍ତି ହୃଦୟଙ୍ଗମ କରି ଅବିବାହିତ ରହିବାକୁ ନିଷ୍ପତ୍ତି ନେଇଥିଲେ। ଦିନେ ବର୍ଷାରେ ରାଜମତି ଭିଜିବା ପରେ ଏକ ଗୁମ୍ଫାରେ ଆଶ୍ରୟ ନେଇଥିଲେ। ସନ୍ନ୍ୟାସୀ ହେବାକୁ ଇଚ୍ଛା କରୁଥିବା ରାଜମତିଙ୍କ ଦିଅର ରଥନେମି ତାଙ୍କୁ ସେହି ଅବସ୍ଥାରେ ସେଠାରେ ଦେଖିଥିଲେ। ରାଜମତିଙ୍କ ସୁନ୍ଦର ଶରୀର ଦେଖି ସେ ଇନ୍ଦ୍ରିୟ ଉପରୁ ନିୟନ୍ତ୍ରଣ ହରାଇଲେ ଓ ଶପଥ ଭଙ୍ଗକରି ବିବାହ କରିବା ପାଇଁ ମନାଇବାକୁ ଚେଷ୍ଟା କରିଥିଲେ। ରାଜମତି ମନାକରି ତାଙ୍କୁ ଭୁଲ୍ ସମ୍ପର୍କରେ ଚେତାଇଦେବା ସହ ଜୈନ ପଥରେ ଅଟଳ ରହିବାକୁ ବୁଝାଇଲେ।

ସନ୍ନ୍ୟାସୀ ହେବା ପାଇଁ ବିବାହ ନ କରିବାକୁ ଚାହୁଁଥିବା କିମ୍ବା ଭିକ୍ଷୁ ହେବା ପାଇଁ ବିବାହଠାରୁ ଦୂରେଇଯାଉଥିବା ପୁରୁଷମାନଙ୍କ କାହାଣୀ ଜୈନ ଲୋକକଥାରେ ପୁନରାବୃତ୍ତି ହୋଇଛି। କିନ୍ତୁ ଏ କ୍ଷେତ୍ରରେ ମହିଳାଙ୍କ ପ୍ରତିକ୍ରିୟା କ'ଣ ରହିଛି? କେତେକ କ୍ଷେତ୍ରରେ ମହିଳାମାନେ ସହଯୋଗ କରନ୍ତି ଏବଂ ରାଜମତିଙ୍କ ପରି ଅବିବାହିତ ରୁହନ୍ତି। ଅନ୍ୟ କ୍ଷେତ୍ରରେ ସେମାନେ ଏହାକୁ ନାପସନ୍ଦ ବା ପ୍ରତିରୋଧ କରନ୍ତି। ତେବେ ଜଣେ ସହାୟକ ସ୍ତ୍ରୀଙ୍କ କାହାଣୀ ଏଠାରେ ଦେଖିବା। ଜଣେ କୃଷକ ଏବଂ ତାଙ୍କ ସ୍ତ୍ରୀ ଜୈନଧର୍ମରେ ଅଧିକ ପ୍ରଭାବିତ ହୋଇ ସଂସାର ତ୍ୟାଗ କରିବାକୁ ନିଷ୍ପତ୍ତି ନେଇ ସନ୍ନ୍ୟାସୀ ଓ ସନ୍ନ୍ୟାସିନୀ ହୋଇଗଲେ। ବହୁ ବର୍ଷ ପରେ ସେମାନଙ୍କର ଭ୍ରମଣ ସମୟରେ ପରସ୍ପର ସାକ୍ଷାତ ହେଲା। ସନ୍ନ୍ୟାସୀ ତାଙ୍କ ପ୍ରତି ଥିବା ଆଗ୍ରହକୁ ମନେପକାଇଲେ ଏବଂ ଅନ୍ୟ ଜଣେ ସନ୍ନ୍ୟାସିନୀଙ୍କ ମାଧ୍ୟମରେ ସ୍ତ୍ରୀଙ୍କୁ ତାଙ୍କର ଇଚ୍ଛା ବିଷୟରେ ଜଣାଇଲେ। ସନ୍ନ୍ୟାସୀ ତାଙ୍କ ଇନ୍ଦ୍ରିୟ ଉପରେ ନିୟନ୍ତ୍ରଣ ହରାଇ ସନ୍ନ୍ୟାସ ଜୀବନ ଭଙ୍ଗ କରିବାକୁ ଇଚ୍ଛା କରୁଥିବା ଜାଣି ସ୍ତ୍ରୀ ଦୁଃଖିତ ହେଲେ। ଏପରି ଘଟଣାକୁ ରୋକିବା ପାଇଁ ସେ ଖାଦ୍ୟ ତ୍ୟାଗକରି ନିଜକୁ ଭୋକରେ ମରିବାକୁ ସ୍ଥିରକଲେ। ଯେତେବେଳେ କୃଷକ(ସନ୍ନ୍ୟାସୀ) ତାଙ୍କ ସ୍ତ୍ରୀଙ୍କ ଏଭଳି କାର୍ଯ୍ୟ ସମ୍ପର୍କରେ ଶୁଣିଲେ, ସେତେବେଳେ

ସେ ଅତି ଲଜ୍ଜିତ ହେଲେ ଏବଂ ନିଜେ ଖାଦ୍ୟ ଛାଡ଼ିଦେଇ ଭୋକରେ ମୃତ୍ୟୁବରଣ କଲେ। ଏହି କାହାଣୀ ଏକାଦଶ ଶତାବ୍ଦୀର ପ୍ରଦ୍ୟୁମ୍ନ ସୁରିଙ୍କ ମୂଳଶୁଦ୍ଧି ପ୍ରକରଣରୁ ଆସିଛି।

ଆଉ ଜଣେ ଅସହମ୍ମତ ସ୍ତ୍ରୀଙ୍କ କାହାଣୀ ରହିଛି। ଜଣେ ରାଜକୁମାର ତାଙ୍କ ସ୍ତ୍ରୀଙ୍କଠାରୁ ଦୂରେଇଯାଇ ସନ୍ନ୍ୟାସୀ ହେବାକୁ ସ୍ଥିରକଲେ। ଏଥିରେ ତାଙ୍କ ସ୍ତ୍ରୀ ଭୀଷଣ ରାଗିଯାଇଥିଲେ। ମରିଗଲା ପରେ ସେ ଜଣେ ଅନିଷ୍ଟକାରୀ ଦେବୀ ହୋଇଗଲେ। ସେ ତାଙ୍କ ଅତୀତ ଜୀବନକୁ ମନେପକାଇ ବରିଷ୍ଠ ଭିକ୍ଷୁ ହୋଇଥିବା ତାଙ୍କ ସ୍ୱାମୀଙ୍କୁ ଶିକ୍ଷାଦେବାକୁ ନିଷ୍ପତ୍ତି ନେଲେ। ସେଲାନା ନାମ୍ନୀ ଜଣେ ମହିଳାଙ୍କଠାରୁ ଭିକ୍ଷା ମାଗୁଥିବାବେଳେ ତାଙ୍କ ସ୍ୱାମୀଙ୍କ ଶରୀରରେ ସେ ଯୌନ ଉଦ୍ଦୀପନା ଲକ୍ଷଣ ସୃଷ୍ଟି କରିଥିଲେ। ସେଲାନା ସନ୍ନ୍ୟାସୀଙ୍କର ଏଭଳି ସ୍ଥିତି ଦେଖିଥିଲେ, କିନ୍ତୁ ଜାଣିଥିଲେ ଯେ ସେ ଜଣେ ଶୁଦ୍ଧ ଏବଂ କାମନା ମୁକ୍ତ ପୁରୁଷ। ତେଣୁ ସେ ତାଙ୍କ ଯୌନ ଉଦ୍ଦୀପନାକୁ ଅଣଦେଖା କଲେ ଏବଂ ସନ୍ନ୍ୟାସୀଙ୍କର ସେହି ଶାରୀରିକ ଲକ୍ଷଣକୁ ଅନ୍ୟମାନଙ୍କ ନଜରୁ ଲୁଚାଇବା ପାଇଁ ତାଙ୍କ ପୋଷାକରେ ଢାଙ୍କି ଦେଇଥିଲେ। ସନ୍ନ୍ୟାସୀ ଶେଷରେ ଆମ୍ବୋପଲବ୍ଧିର ସର୍ବୋଚ୍ଚ ସ୍ତର ହାସଲକଲେ ଏବଂ ସେଲାନାଙ୍କୁ ତାଙ୍କ ଶୁଦ୍ଧ ବିଚାର ପାଇଁ ଧନ୍ୟବାଦ ଦେଲେ। ତେବେ ତାଙ୍କୁ ତାଙ୍କ କର୍ମର ଏକ ଅଂଶ ଭାବରେ ସେହି ଅପମାନର ସମ୍ମୁଖୀନ ହେବାକୁ ପଡ଼ିଲା। ଏହି କାହାଣୀ ଦଶମ ଶତାବ୍ଦୀର ହରିସେନାର ବୃହତ୍ କଥାକୋଷରୁ ଆସିଛି।

ହେମଚନ୍ଦ୍ରଙ୍କ ଦ୍ୱାଦଶ ଶତାବ୍ଦୀର ପରିଶିଷ୍ଟ ପର୍ବଣରେ ଉଲ୍ଲେଖ ରହିଛି ଯେ, ସୁନନ୍ଦାଙ୍କ ଭାଇ, ସ୍ୱାମୀ ଓ ପୁଅ ଜୈନ ସନ୍ନ୍ୟାସୀ ହୋଇଥିଲେ। ଏଥିରେ ସେ ଭାଙ୍ଗିପଡ଼ି ନିଜେ ସନ୍ନ୍ୟାସିନୀ ହେବାକୁ ସ୍ଥିରକଲେ ଏବଂ ତ୍ୟାଗରୁ ଶାନ୍ତି ପାଇଥିଲେ। କିନ୍ତୁ ରବିସେଣଙ୍କ ସପ୍ତମ ଶତାବ୍ଦୀର ପଦ୍ମ ପୁରାଣରେ ବର୍ଣ୍ଣନା ରହିଛି , ସହଦେବୀଙ୍କ ସ୍ୱାମୀଙ୍କ ପରେ ପୁଅ ସନ୍ନ୍ୟାସୀ ହୋଇଯିବାବେଳେ ସେ ଏତେ ତ୍ୟାଗ କରି ନ ଥିଲେ। ସେ ମୃତ୍ୟୁବରଣ କଲେ ଏବଂ ବାଘୁଣୀ ଭାବେ ପୁନର୍ଜନ୍ମ ଲାଭକରି ତାଙ୍କ ପୁଅକୁ ଖାଇଥିଲେ। ତାଙ୍କ ସ୍ୱାମୀ କିନ୍ତୁ ବାଘୁଣୀ ଉପରେ ରାଗି ନ ଥିଲେ। ତାଙ୍କ ଶାନ୍ତ ସ୍ୱଭାବ ଦେଖି ବାଘୁଣୀ ଅନୁତାପକଲା ଏବଂ ଭବିଷ୍ୟତ ଜୀବନରେ (ସହଦେବୀ) ମଣିଷ ଜୀବନ ପାଇବା ପରେ ଜୈନ ପଥ ଅନୁସରଣ କରିବାକୁ ସ୍ଥିରକଲେ।

ଏହି ସମସ୍ତ କାହାଣୀରେ ପୁରୁଷ ହିଁ ପଦକ୍ଷେପ ନେଇଛନ୍ତି ଓ ମହିଳା ପ୍ରତିକ୍ରିୟା ସାମ୍ନାକୁ ଆସିଛି। କିନ୍ତୁ ଏମିତି ଏକ କାହାଣୀ ଅଛି ଯେଉଁଠାରେ ମହିଳା ପଦକ୍ଷେପ ନେଇଛନ୍ତି ଏବଂ ପୁରୁଷମାନଙ୍କୁ ବିବାହ ପରିବର୍ତ୍ତେ ସନ୍ନ୍ୟାସ ଜୀବନ ପାଇଁ ପ୍ରବର୍ତ୍ତାଇଛନ୍ତି। ଏହା ଶ୍ୱେତାମ୍ବର ପରମ୍ପରାରୁ ଆସିଛି ଏବଂ ଏହା ହେଉଛି ଉନବଂଶ ତୀର୍ଥଙ୍କର ମଲ୍ଲିନାଥଙ୍କ କାହାଣୀ। ମଲ୍ଲୀ ବହୁ ସୁନ୍ଦରୀ ଥିଲେ। ତାଙ୍କୁ ବିବାହ କରିବା ପାଇଁ ୬ ଜଣ ରାଜକୁମାର ତାଙ୍କ ପିତାଙ୍କ ରାଜ୍ୟ ଏବଂ ପରସ୍ପର ବିରୋଧରେ ଯୁଦ୍ଧ ଘୋଷଣା କରିଥିଲେ। ମଲ୍ଲୀ ସେମାନଙ୍କୁ ନିଜ ଉଆସକୁ ନିମନ୍ତ୍ରଣକଲେ। ସେଠାରେ ରାଜକୁମାରମାନେ ମଲ୍ଲୀଙ୍କ ପରି ଦେଖାଯାଉଥିବା ଏକ ପ୍ରତିମୂର୍ତ୍ତି ଦେଖିଲେ। ସେମାନେ ତାହାର ନିକଟତର ହେଲା ପରେ ସେଥିରୁ ଦୁର୍ଗନ୍ଧ ବାହାରୁଥିବା ଜାଣିଲେ ଓ ଘୃଣାରେ ପଛକୁ ହଟିଆସିଲେ। ରାଜକୁମାରୀ କହିଲେ, ମୂର୍ତ୍ତିଟି ଶଢ଼ା ଖାଦ୍ୟରେ ପରିପୂର୍ଣ୍ଣ ଥିଲା ଓ ସେ ସେହି ପ୍ରକାର ଖାଦ୍ୟ ଖାଉଥିଲେ ଏବଂ ତାହାକୁ ହଜମ କରିବାରେ ସକ୍ଷମ ହେଉଥିଲେ, କାରଣ ତାଙ୍କ ଶରୀରରେ ଆତ୍ମା ରହିଥିଲା। ଜୀବନର ଲକ୍ଷ୍ୟ ହେଉଛି, ମାଂସକୁ ଲୋଭ କରିବା ନୁହେଁ ବରଂ ଏହାର ପ୍ରକୃତ ବାସିନ୍ଦା ଆତ୍ମାକୁ ଆବିଷ୍କାର କରିବା। ତେଣୁ ତାଙ୍କ ଶରୀର ପାଇବା ଲାଗି ଯୁଦ୍ଧ କରିବା ପରିବର୍ତ୍ତେ ସେମାନେ ଜୈନ ପଥ ଅନୁସରଣ କରିବା ଉଚିତ ବୋଲି ସେ ରାଜକୁମାରଙ୍କୁ କହିଥିଲେ। ତା'ପରେ ରାଜକୁମାରୀ ମଲ୍ଲୀ ସଂସାର ଛାଡ଼ି ସନ୍ନ୍ୟାସ ପଥରେ ଚାଲିଲେ। ସେହିପରି ତାଙ୍କୁ ବିବାହ କରିବାକୁ ଚାହୁଁଥିବା ୬ଜଣ ରାଜକୁମାର ମଧ୍ୟ ସନ୍ନ୍ୟାସୀ ହୋଇଗଲେ। ହେଲେ ଦିଗମ୍ବର ପରମ୍ପରାରେ ମଲ୍ଲିନାଥ ଜଣେ ପୁରୁଷ ଥିଲେ, କାରଣ ବିଶ୍ୱାସ ଥିଲା ଯେ ମହିଳା ଶରୀରଧାରୀ ଆତ୍ମାନୁଭବ ଲାଭ କରିପାରିବ ନାହିଁ।

ସପ୍ତମ ଶତାବ୍ଦୀରେ ରବିସେଣଙ୍କ ଲିଖିତ ପଦ୍ମ ପୁରାଣରେ ନାଘୁଶା ରାଜାଙ୍କ ରାଣୀ ସିଂହିକା ସମ୍ପର୍କରେ ବର୍ଣ୍ଣନା ରହିଛି। ରାଜା ଉତ୍ତରରେ ଶତ୍ରୁମାନଙ୍କ ସହ ଲଢ଼େଇରେ ବ୍ୟସ୍ତ ଥିବାବେଳେ ଦକ୍ଷିଣ ପଟୁ ତାଙ୍କ ଉପରେ ଆକ୍ରମଣ କରାଯାଇଥିଲା। ତେଣୁ ସିଂହିକା ସହରରେ ରହିଯାଇଥିବା ସୈନିକମାନଙ୍କୁ ନେଇ ଦକ୍ଷିଣପଟୁ ଆକ୍ରମଣ କରୁଥିବା ଶତ୍ରୁଙ୍କୁ ପଛକୁ ହଟାଇଦେଇଥିଲେ। ସମସ୍ତେ ରାଣୀଙ୍କୁ ପ୍ରଶଂସା କରିଥିଲେ। କିନ୍ତୁ ବିଜୟୀ ରାଜା ଅସନ୍ତୁଷ୍ଟ ଥିଲେ। କାରଣ ସେ ଅନୁଭବ କରୁଥିଲେ ଯେ, ଯୁଦ୍ଧକୁ ଯାଉଥିବା ଜଣେ ମହିଳା ଶୁଦ୍ଧ ନାରୀ ହୋଇପାରିବେ ନାହିଁ। ସେ ରାଣୀଙ୍କଠାରୁ ଦୂରେଇଗଲେ ଓ ଅଣଦେଖା କଲେ। ବହୁ ବର୍ଷ ପରେ ରାଜା ଅସୁସ୍ଥ ହୋଇପଡ଼ିଥିଲେ ଏବଂ ଡାକ୍ତରମାନେ କହିଲେ, କେବଳ ଜଣେ ଶୁଦ୍ଧ ମହିଳା ଦେଇଥିବା ଜଳ ହିଁ ତାଙ୍କୁ ଭଲ କରିପାରେ। ଯେତେବେଳେ ସିଂହିକା ତାଙ୍କୁ ପାଣି ଦେଇଥିଲେ ସେତେବେଳେ ସେ ଆରୋଗ୍ୟ ଲାଭକଲେ। ସେ ଅନୁଭବକଲେ ଯେ, ସେ କେତେ ତୁଚ୍ଛ ଓ ସଂକୀର୍ଣ୍ଣମନା। ରାଣୀଙ୍କୁ ରାଜା କ୍ଷମା ମାଗିଲେ ଓ ତାଙ୍କ ପୁଅକୁ ସିଂହାସନରେ ବସାଇ ଜଣେ ସନ୍ନ୍ୟାସୀ ହୋଇଗଲେ।

–devduttofficial@gmail.com

କୂପ ମଣ୍ଡୁକ

ଡ. ସୀତାକାନ୍ତ ତ୍ରିପାଠୀ

ମହାମନୀଷୀମାନେ ଦ୍ୱିଅର୍ଥବୋଧକ ଭାବେ ସଂସାରକୁ କୂଅ ସହ ତୁଳନା କରିଛନ୍ତି। ପ୍ରଥମ ଅର୍ଥରେ କିଛିଲୋକ କୂଅରେ ବାସ କରୁଥିବା ବେଙ୍ଗପରି ନିଜର ଚିନ୍ତା, ଚେତନାକୁ ସଙ୍କୁଚିତ କରି ବଞ୍ଚିଥାଆନ୍ତି। ସେମାନଙ୍କ ପାଇଁ ସାରା ବିଶ୍ୱ ସତେଯେପରି କୂଅ ମଧ୍ୟରେ ସୀମିତ। ସେମାନେ ସହଜରେ କାହାରିକୁ ଗ୍ରହଣ କରିପାରନ୍ତି ନାହିଁ ଏବଂ ସେମାନେ ମଧ୍ୟ କାହା ଦ୍ୱାରା ସହଜରେ ଗ୍ରହଣୀୟ ହୋଇପାରନ୍ତି ନାହିଁ। ତଥାପି ଉକ୍ତ ଲୋକମାନେ ନିଜକୁ ଅନ୍ୟମାନଙ୍କ ଆଗରେ ସର୍ବଶକ୍ତିମାନ୍ ତଥା ସର୍ବଜ୍ଞାତା ବୋଲି ପ୍ରମାଣ କରିବାକୁ ଭୁଲନ୍ତି ନାହିଁ। ନିଜର ପିଲାଛୁଆ, ସାହିଭାଇ ଯେତେବେଳେ ବାହାର ଦୁନିଆଁ ସହ ମିଶି ପରିବର୍ତ୍ତିତ, ପରିମାର୍ଜିତ ତଥା ପରିକଳ୍ପିତ ଦୁନିଆଁ ସମ୍ପର୍କରେ ବଖାଣନ୍ତି ସେତେବେଳେ ସେମାନଙ୍କୁ ସବୁକଥା ବିଷ ପିତା ଭଳି ଲାଗିଥାଏ, ଯେଉଁଥିପାଇଁ ସେମାନଙ୍କୁ "ମା' ବେଙ୍ଗର ପେଟ ଫାଟିଲା" କାହାଣୀ ଅନୁସାରେ ଫଳାଫଳ ଭୋଗିବାକୁ ପଡ଼ିଥାଏ। ବେଙ୍ଗ ପିଲାମାନଙ୍କର ମା'ଙ୍କ ଆଗରେ ହାତୀର ରୂପ ବର୍ଣ୍ଣନା ମା' ବେଙ୍ଗକୁ ଅସହ୍ୟ ହୋଇଛି ଏବଂ ସିଏ ପିଲାମାନଙ୍କ ଆଗରେ ନିଜକୁ ହାତୀଠାରୁ ବଡ଼ ବୋଲି ପ୍ରମାଣ କରିବାକୁ ଚେଷ୍ଟା କରୁକରୁ ପ୍ରାଣତ୍ୟାଗ କରିଛି। ଏଥିରୁ ଶିକ୍ଷା ମିଳେ କାହାକୁ ନ ଦେଖି କିମ୍ବା ତାଙ୍କ ସମ୍ପର୍କିତ କୌଣସି ତଥ୍ୟ ସଂଗ୍ରହ ନ କରି ତାଙ୍କୁ ବିରୋଧ କରିବା ମଣିଷକୁ ବିପଥଗାମୀ କରିଥାଏ। କାରଣ ମଣିଷର ଦୁଇ ଆଖି ସିନା କେବଳ ସାମ୍ନାକୁ ଦେଖିପାରେ କିନ୍ତୁ ଆଉ ତିନୋଟି ପାର୍ଶ୍ୱ ତା'ପାଇଁ ଅଦେଖା। ଏହି ଅଦେଖାକୁ ଦେଖିବା ପାଇଁ ସମସ୍ତେ ପ୍ରୟାସ କରିବା ଜରୁରୀ।

ବିଭିନ୍ନ ଶୋଭାଯାତ୍ରା, ବିକ୍ଷୋଭ, ଆନ୍ଦୋଳନ ଆଦିରେ ଅଂଶଗ୍ରହଣ କରୁଥିବା ଲୋକମାନଙ୍କର ଅବସ୍ଥା ମଧ୍ୟ ତଦ୍ରୂପ। ସେମାନଙ୍କ ମଧ୍ୟରୁ ଅଧିକାଂଶ ସେମାନଙ୍କ ଯୋଗଦାନର କାରଣ, ଉଦ୍ଦେଶ୍ୟ ଏବଂ ଫଳାଫଳ ସମ୍ପର୍କରେ ପ୍ରାୟତଃ ଅଜ୍ଞ। ଆଉ କିଛି ଲୋକ ଦେଶର ଭାଗ୍ୟବିଧାତାମାନଙ୍କୁ ନିର୍ବାଚିତ କରିବା ବେଳେ ସବ୍‌ସିଡି, ଭତ୍ତା, ମାଗଣା ଘର ଆଦି ପାଇଗଲେ ସେମାନେ ଖୁସିରେ ମସ୍‌ଗୁଲ ହୋଇଯାଆନ୍ତି, ତେଣିକି ଦେଶର ଅର୍ଥନୀତି ଚୁଲିକୁ ଯାଉ। କାରଣ ସେମାନଙ୍କର ଆଶା, ଆକାଂକ୍ଷା ଓ ସ୍ୱପ୍ନଗୁଡ଼ିକ ସେଇ ମାଗଣା ଜିନିଷ ହାତେଇବା ମଧ୍ୟରେ ସୀମିତ କିନ୍ତୁ ସ୍ୱାବଲମ୍ବୀ ହେବାର ବୃହତ୍ ଇଚ୍ଛାକୁ ପାଥେୟକରି ଚାଲିବା କଷ୍ଟକର। ଯଦି ଆମେ ଭଗବାନ୍‌ଙ୍କର ମତ୍ସ୍ୟାବତାର କଥା ବିଚାର କରିବା ତା'ହେଲେ ଉକ୍ତ ମତ୍ସ୍ୟ ଛୋଟିଆ ପାତ୍ରରୁ ବିଶାଳ ସମୁଦ୍ର ପର୍ଯ୍ୟନ୍ତ ନିଜର କାୟା ବସ୍ତାର କରିଛନ୍ତି, ଯାହାଫଳରେ ସିଏ ଶଙ୍ଖାସୁରକୁ ମାରିବାରେ ସଫଳ ହୋଇଥିଲେ। ଠିକ୍ ସେହି ନ୍ୟାୟରେ ଆମେ ସମସ୍ତେ ନିଜ ଚିନ୍ତା ଓ ଚେତନାକୁ ସମୟକ୍ରମେ ମୁକ୍ତ ଏବଂ ପ୍ରସାରିତ କରିପାରିଲେ ଅସମ୍ଭବକୁ ସମ୍ଭବରେ ପରିଣତ କରିବାର ସାମର୍ଥ୍ୟ ଲାଭ କରିପାରିବା।

ପୂର୍ବରୁ ଲୋକମାନେ କେବଳ ନିଜ ଅଞ୍ଚଳ, ରାଜ୍ୟ ତଥା ଦେଶ ମଧ୍ୟରେ ସୀମିତ ରହୁଥିଲେ କିନ୍ତୁ ବର୍ତ୍ତମାନ ଜଗତୀକରଣ ଫଳରେ ଆମେ ବାହାର ଦୁନିଆଁ ସହ ମିଶିଲେ, ଜାଣିଲେ ଠିକ୍ ସେହିଭଳି ସେମାନେ ମଧ୍ୟ ଆମମାନଙ୍କ ବିଷୟରେ ଜାଣିଲେ। ଏହି ଜାଣିବା ଏବଂ ଜଣାଇବା ମଧ୍ୟରେ ବିଶ୍ୱ ଭ୍ରାତୃତ୍ୱ ବୃଦ୍ଧି ପାଉଛି। ସମୟକ୍ରମେ ଗ୍ଲୋକାଲାଇଜେଶନ କଥା ଉଠିଲାଣି। ଯାହାଫଳରେ ବିଦେଶୀ ସହ ଦେଶୀ ସଂସ୍କୃତି ଓ ବିଚାରଧାରାର ଉନ୍ମେଷ ସାଧନ ହୋଇପାରିବ। ତେଣୁ ଅନ୍ୟମାନଙ୍କୁ ଉଦାର ହୃଦୟରେ ଗ୍ରହଣ କରିବାର ପ୍ରୟାସ ତଥା ଆସକ୍ତିରୁ ମୁକ୍ତି ହିଁ ବ୍ୟକ୍ତିଗତ ତଥା ସାମାଜିକ ଉନ୍ନତିର ଯେ ପରିଚାୟକ ତଥା ଅନ୍ଧକୂପ ମଧ୍ୟରୁ ମୁକ୍ତ ହେବାର ଉତ୍କୃଷ୍ଟ ପନ୍ଥା ଏହା କହିବା ବାହୁଲ୍ୟମାତ୍ର।

ଦ୍ୱିତୀୟ ଦୃଷ୍ଟିକୋଣରୁ ସଂସାରକୁ ମାୟାମୋହରେ ପରିପୂର୍ଣ୍ଣ ଅନ୍ଧକୂପ ଭାବେ ତୁଳନା କରାଯାଇଛି, ଯେଉଁଠାରୁ ମୁକୁଳିବା ଏକ ଦୁରୂହ ବ୍ୟାପାର। ସନ୍ଥ ବିଲ୍ୱମଙ୍ଗଳଙ୍କ ଭାଷାରେ, 'ସଂସାର କୂପେ ପତିତସ୍ୟୋ ଗାଧେ, ମୋହାନ୍ଧ ପୂର୍ଣ୍ଣେ ବିଷୟାଭି ତପ୍ତେ କରାବ ଲମ୍ବଂ ମମଦେହି ବିଷ୍ଣୁ'। ଅର୍ଥାତ୍ ସଂସାରରୂପକ କୂଅ ମଧ୍ୟରେ ଲୋଭ, ମୋହ ଏବଂ ବିଷୟାସକ୍ତିରେ ଘାଣ୍ଟିଗୋଳେଇ ହେଉଥିବା ସମୟରେ ଆଧ୍ୟାତ୍ମିକ ଭାବନା ଓ ଚେତନା, ଭକ୍ତି ତଥା ବିଭୁକୃପା ହିଁ ସାହା ଭରସା। ଭାଗବତରେ ବର୍ଣ୍ଣିତ କୃକଳାସ ଚରିତ୍ର ସାଙ୍କେତିକ ଭାବେ ଉକ୍ତ କଥା ପରିପ୍ରକାଶ କରିଥାଏ। କୃକଳାସ ଅଭିଶପ୍ତ ଜୀବନ କଟାଇ ଏକ କୂଅ ମଧ୍ୟରେ ଅବସ୍ଥାନ କରୁଥିଲେ ଏବଂ ତାଙ୍କ ଉପରେ ଶ୍ରୀକୃଷ୍ଣଙ୍କର କୃପାଦୃଷ୍ଟି ପଡ଼ିବାରୁ ସିଏ ମୁକ୍ତିଲାଭ କଲେ।

'ବନ ଗହନ ଅନ୍ଧ କୂପେ, ଅନେକ
କାଳ ଥାଉ ପାପେ।
ଜନ୍ମ ମରଣ ଦୁଃଖ ସହି, ଏ ଅନ୍ଧ କୂପେ ପଡ଼ିଲଇଁ।
ପାଇଲି ତବ ଦରଶନ, ଭୋ ନାଥ ରଖ ଭଗବାନ୍।'

ସେହି ହିସାବରେ ଯେତେବେଳେ ମଣିଷମାନେ କୌଣସି କାରଣରୁ ଅଜ୍ଞାନତା, କାମନା, ବାସନା ତଥା ବିଷୟବିଜଡ଼ିତ ଓ କର୍ମଚ୍ୟୁତ ହୋଇ ବିଭିନ୍ନ ଅକର୍ମ ଏବଂ କୁକର୍ମରେ ମାତିଯାଆନ୍ତି ସେତେବେଳେ ସେମାନଙ୍କୁ ଉଦ୍ଧାର କରିବା ପାଇଁ ମହାପୁରୁଷମାନଙ୍କର ଆବିର୍ଭାବ ହୋଇଥାଏ। ଯେଉଁମାନେ ଆଲୋକବର୍ତ୍ତିକା ସଦୃଶ ସଂସାରରୂପକ ଅନ୍ଧକାର କୂଅ ମଧ୍ୟରୁ ଲୋକମାନଙ୍କୁ ଉଦ୍ଧାର କରିପାରନ୍ତି।

ଭଦ୍ରକ, ମୋ:୯୭୭୮୭୬୪୩୯୪

ଏଇ ଭାରତରେ

ପଶ୍ଚିମବଙ୍ଗ ପୂର୍ବ ବର୍ଦ୍ଧମାନ ଜିଲା ବସନ୍ତପୁର ଗାଁରେ ଥିବା ସ୍କୁଲରେ ପ୍ରାୟ ୧୦ ବର୍ଷ ହେବ ଦ୍ୱିଜେନ୍ଦ୍ର ନାଥ ଘୋଷ ମାଗଣାରେ ପଢାଉଛନ୍ତି। ତାଙ୍କୁ ଏବେ ବୟସ ୭୬। ସେ ଶିକ୍ଷକ ଭାବେ ଅବସର ନେବା ପରେ ଏବେ ବସନ୍ତପୁର ଜୁନିୟର ହାଇସ୍କୁଲକୁ ବଞ୍ଚାଇ ରଖିବା ଲାଗି ପଢାଉଛନ୍ତି। ଘୋଷଙ୍କ ଜନ୍ମ ଏକ ଗରିବ ପରିବାରରେ। ପିଲାଦିନେ ତାଙ୍କୁ ଖାଦ୍ୟ ପାଇଁ ସଂଗ୍ରାମ କରିବାକୁ ପଡ଼ିଥିଲା। ସେହି ପରିସ୍ଥିତିରେ ସେ ପଢିଥିଲେ ଓ ଶିକ୍ଷକ ହୋଇପାରିଥିଲେ। ୧୯୭୫ରେ ଚାକିରିରେ ଯୋଗଦେଇ ୨୦୦୮ରେ ଜମାଳପୁର ହାଇସ୍କୁଲରୁ ଅବସର ନେବାପରେ ଗାଁକୁ ଫେରି ହାଇସ୍କୁଲ ଖୋଲିଥିଲେ । ପ୍ରଥମେ ୪୦ ଜଣ ପିଲାଙ୍କୁ ନେଇ ଏହା ଆରମ୍ଭ କରାଯାଇଥିଲା। ୨୦୧୦ରେ ଏହା ସରକାରୀ ସ୍ୱୀକୃତି ପାଇଥିଲା। ହେଲେ ସ୍ଥାୟୀ ଶିକ୍ଷକ ନିଯୁକ୍ତି ଅଭାବ ରହିଥିବାରୁ ସ୍କୁଲ ବନ୍ଦ ହୋଇଯବାର ସମ୍ଭାବନାକୁ ଲକ୍ଷ୍ୟ କର ଘୋଷ ପଢ଼ାଇବା ଜାରି ରଖିଛନ୍ତି। ଏବେ ସ୍କୁଲରେ ଘୋଷଙ୍କୁ ଛାଡ଼ିଦେଲେ ୪ ଜଣ ଅସ୍ଥାୟୀ ଶିକ୍ଷକ ରହିଛନ୍ତି ଓ ମୋଟ ୧୪୦ ପିଲା ପଢୁଛନ୍ତି। ବର୍ଷକୁ ମାତ୍ର ୨୫ ହଜାର ଟଙ୍କା ଅନୁଦାନ ମିଳୁଛି। ଶିକ୍ଷକଙ୍କୁ ଦରମା ଦେଇ ସ୍କୁଲ ପରିଚାଳନା କରିବା କଷ୍ଟକର ହୋଇପଡୁଛି।

ଚିରନ୍ତନୀ

ମୁହୂର୍ତ୍ତର ବିରହ କଳ୍ପନା

ସତ୍ୟ ଉନ୍ମୋଚନ କରାଯାଉ: କଂଗ୍ରେସ

ଖବରଦାତା ସମ୍ମିଳନୀରେ କଂଗ୍ରେସ ଉପସଭାପତି ଶିବାନନ୍ଦ ରାୟ ଓ ଦଳୀୟ ନେତୃବୃନ୍ଦ।

ଭୁବନେଶ୍ୱର, ୧୦।୭(ସୁନିତ୍ ମିଶ୍ର)

ଚଳିତ ରଥଯାତ୍ରାର ପ୍ରଥମ ଦିନରେ ଜଣେ ଭକ୍ତଙ୍କ ମୃତ୍ୟୁ ଓ ଶତାଧିକ ଆହତ ହେବା ଅତ୍ୟନ୍ତ ଦୁର୍ଭାଗ୍ୟଜନକ। ସେହିପରି ୨ୟ ଦିନରେ ବଳଭଦ୍ର ଚାରମାଳ ଉପରେ ହାମୁଡ଼େଇ ପଡ଼ିବା କୋଟି କୋଟି ଜଗନ୍ନାଥପ୍ରେମୀ ଭକ୍ତଙ୍କୁ ଗଭୀର ମାନସିକ ଆଘାତ ଦେଇଛି, ଯାହାକି ଦୁର୍ଭାଗ୍ୟଜନକ। ଏହି ଘଟଣାକୁ ସାମାନ୍ୟ ବା ମାମୁଲି ବୋଲି ଉପମୁଖ୍ୟମନ୍ତ୍ରୀ ପ୍ରଭାତୀ ପରିଡ଼ା ଓ ଆଇନ ମନ୍ତ୍ରୀ ପୃଥ୍ୱୀରାଜ ହରିଚନ୍ଦନ ଗଣମାଧ୍ୟମରେ କହିବା ଆହୁରି ଦୁର୍ଭାଗ୍ୟଜନକ ବୋଲି କଂଗ୍ରେସ ଉପସଭାପତି ଶିବାନନ୍ଦ ରାୟ କହିଛନ୍ତି।

ମଙ୍ଗଳବାର କଂଗ୍ରେସ ଭବନରେ ଆୟୋଜିତ ଖବରଦାତା ସମ୍ମିଳନୀରେ ଶିବାନନ୍ଦ କହିଛନ୍ତି, ଏହି ଘଟଣାରେ

ବଡ଼ଠାକୁର ଚାରମାଳ ଉପରେ ପଡ଼ିବା ଘଟଣା

ତଦନ୍ତ କମିଶନ ବସାଇ ଦୁର୍ଘଟଣା ପଛର ପ୍ରକୃତ ରହସ୍ୟକୁ ଲୋକଙ୍କ ସାମ୍ନାକୁ ଆଣିବା ଦରକାର। ରଥଯାତ୍ରାର ପ୍ରଥମ ଦିନରେ ଜଣେ ଭକ୍ତଙ୍କ ମୃତ୍ୟୁହେବା ଓ ଶତାଧିକ ଆହତ ହେବା ଏକ ଅଶୁଭ ଲକ୍ଷଣ। କାହିଁକି ଏହା ଘଟିଲା, କିଏ ଏଥିପାଇଁ ଦାୟୀ, କାହାର ଅବହେଳା ଏଠାରେ ରହିଛି–ଏ ସବୁର ତଦନ୍ତ ହେବା ଆବଶ୍ୟକ। ତଦନ୍ତ କମିଶନ ବସାଇ ପ୍ରକୃତ ସତ୍ୟ ଲୋକଲୋଚନକୁ ଆଣିବାକୁ କଂଗ୍ରେସ ଦାବି କରୁଛି। ପହଣ୍ଡି ସମୟରେ ବଡ଼ଠାକୁର ହାମୁଡ଼େଇ ପଡ଼ିବା ଏକ ଅତି ସମ୍ବେଦନଶୀଳ ଘଟଣା , ଯାହାକି ଦେଶ ଏବଂ ଦେଶ ବାହାରେ ଥିବା କୋଟି କୋଟି ଭକ୍ତଙ୍କୁ ଗଭୀର ମାନସିକ ଆଘାତ ଦେଇଛି। ଏହା ଏକ ବିରଳ ଘଟଣା, ଯାହା ଅତୀତରେ କେବେ ଦେଖାଯାଇ ନ ଥିଲା। ମାତ୍ର ଉପମୁଖ୍ୟମନ୍ତ୍ରୀ ଓ ଆଇନ ମନ୍ତ୍ରୀ ଏହାକୁ ସାମାନ୍ୟ ଘଟଣା ବୋଲି କହିବା ଅତି ଦୁର୍ଭାଗ୍ୟଜନକ। ଏଥିପାଇଁ ଦୁଃଖ ପ୍ରକାଶ ବା କ୍ଷମା ମାଗିବା ପରିବର୍ତ୍ତେ ଏହା ସାମାନ୍ୟ ଘଟଣା, ଏହା ମହାପ୍ରଭୁଙ୍କ ଏକ ଲୀଳା ଇତ୍ୟାଦି କହି ଘଟଣାର ଗୁରୁତ୍ୱକୁ କେବଳ ଅବମାନନା କରିନାହାନ୍ତି, ନିଜ ଭିତରେ ଥିବା ଅହଂକାରକୁ ମଧ୍ୟ ପ୍ରକାଶ କରିଛନ୍ତି। ଏହାକୁ ଜଗନ୍ନାଥପ୍ରେମୀମାନେ କେବେହେଲେ ବରଦାସ୍ତ କରିବେ ନାହିଁ ବୋଲି ସେ କହିଛନ୍ତି।

ବିଭାଗୀୟ ସହଯୋଗୀଙ୍କ ଭୂମିକା ଗୁରୁତ୍ୱପୂର୍ଣ୍ଣ: ମନ୍ତ୍ରୀ କୃଷ୍ଣଚନ୍ଦ୍ର ମହାପାତ୍ର

ସହରାଞ୍ଚଳରେ ଜୀବନଧାରଣର ମାନବୃଦ୍ଧି

ଭୁବନେଶ୍ୱର, ୧୦।୭(ସୁନିତ୍ ମିଶ୍ର)

ଗୃହ ନିର୍ମାଣ ଓ ନଗର ଉନ୍ନୟନ ମନ୍ତ୍ରୀ କୃଷ୍ଣଚନ୍ଦ୍ର ମହାପାତ୍ର ମଙ୍ଗଳବାର ଭୁବନେଶ୍ୱର ସୁଡା ସମ୍ମିଳନୀ କକ୍ଷରେ ଏକ ଗୁରୁତ୍ୱପୂର୍ଣ୍ଣ ଆଲୋଚନାଚକ୍ର ଡାକିଥିଲେ। ଏଥିରେ ଅତିରିକ୍ତ ମୁଖ୍ୟ ଶାସନ ସଚିବ ଜି. ମାଥିଭାଥାନନ୍ ଏବଂ ଗୃହ ନିର୍ମାଣ ଓ ନଗର ଉନ୍ନୟନ ବିଭାଗର ସମ୍ବନ୍ଧିତ ଉନ୍ନୟନ ସହଯୋଗୀମାନଙ୍କ ସମେତ ବରିଷ୍ଠ ଅଧିକାରୀମାନେ ଏକାଠି ହୋଇଥିଲେ। ବୈଠକରେ ବିଭାଗ ଏବଂ ଏହାର ଅଂଶୀଦାରମାନଙ୍କ ମଧ୍ୟରେ ମିଳିତ ପ୍ରୟାସରୁ ମିଳିଥିବା ସଫଳତାକୁ ପାଳନ ଓ ପ୍ରତିଫଳିତ କରିବା ପାଇଁ ଏକ ମଞ୍ଚ ଭାବେ କାର୍ଯ୍ୟ କରିଥିଲା। ବିଭାଗ ଭିତରେ ଏକ ଅଭିନବ ଇକୋସିଷ୍ଟମ୍‌କୁ ପୋଷଣ କରିବାରେ ଅଂଶୀଦାରମାନଙ୍କ ଅବିଚ୍ଛେଦ୍ୟ ଭୂମିକା ପାଇଁ ସ୍ୱୀକୃତି ମିଳିଥିଲା, ଯାହା ସହରାଞ୍ଚଳ ବିକାଶର କ୍ରମାଗତ ବିକଶିତ ଆହ୍ୱାନର ମୁକାବିଲା ପାଇଁ ଗୁରୁତ୍ୱପୂର୍ଣ୍ଣ। ମାଥିଭାଥନନ୍ ତାଙ୍କ ଅଭିଭାଷଣରେ ଅଂଶୀଦାରମାନଙ୍କ ଦ୍ୱାରା ପ୍ରଦାନ କରାଯାଉଥିବା ସହଯୋଗ ଉପରେ ଆଲୋକପାତ କରିବା ସହ ଜ୍ଞାନ, ବୈଷୟିକ ଦକ୍ଷତା ଏବଂ ସମ୍ବଳ ଦୃଷ୍ଟିରୁ ସେମାନଙ୍କ ଅବଦାନ ଉପରେ ଗୁରୁତ୍ୱାରୋପ କରିଛନ୍ତି। ଓଡ଼ିଶାରେ ସହରାଞ୍ଚଳ ବିକାଶ ଲକ୍ଷ୍ୟକୁ ଆଗେଇ ନେବାରେ ନିରନ୍ତର ଶିକ୍ଷା ଓ ଉଦ୍ଭାବନର ଗୁରୁତ୍ୱ ଉପରେ ସେ ଗୁରୁତ୍ୱାରୋପ କରିଥିଲେ। ବିଭାଗୀୟ ସହଯୋଗୀଙ୍କ ନିଷ୍ଠା ଓ ଅବଦାନକୁ ମନ୍ତ୍ରୀ ମହାପାତ୍ର ପ୍ରଶଂସା କରିବା ସହ ଓଡ଼ିଶାର ସହରାଞ୍ଚଳରେ ଜୀବନଧାରଣର ମାନ ବୃଦ୍ଧି ଦିଗରେ ବିଭାଗୀୟ ସହଯୋଗୀଙ୍କ ଗୁରୁତ୍ୱପୂର୍ଣ୍ଣ ଭୂମିକା ଉପରେ ଗୁରୁତ୍ୱାରୋପ କରିଛନ୍ତି। ନଗର ଉନ୍ନୟନ କ୍ଷେତ୍ରରେ ଓଡ଼ିଶାକୁ ବିଶ୍ୱସ୍ତରରେ ଅଗ୍ରଣୀ କରିବା, ନିରନ୍ତର ଓ ଅନ୍ତର୍ଭୁକ୍ତ ଅଭିବୃଦ୍ଧି ହାସଲ ପାଇଁ ଦୃଢ଼ ଭାଗୀଦାରିକୁ ଉପଯୋଗ କରିବାର ମହତ୍ତ୍ୱାକାଂକ୍ଷୀ ଲକ୍ଷ୍ୟ ରଖିଥିଲେ। ସମଗ୍ର ରାଜ୍ୟରେ ସହରାଞ୍ଚଳ ଭିତ୍ତିଭୂମି ଏବଂ ଜୀବନଶୈଳୀରେ ଉନ୍ନତି ଆଣିବା ଲକ୍ଷ୍ୟରେ ଭାଗୀଦାରିକୁ ଆହୁରି ସୁଦୃଢ଼ କରିବା ପାଇଁ ଆଶାବାଦୀ ଏବଂ ପ୍ରତିବଦ୍ଧତା ଉପରେ ଏହି ଅଧିବେଶନ ଶେଷ ହୋଇଛି।

କପିପେଷ୍ଟ ବନ୍ଦ କରନ୍ତୁ ସରକାର: ବିଜେଡି

ଭୁବନେଶ୍ୱର,୧୦।୭ (ଅନିଲ ଦାସ)

ଶ୍ରମିକମାନଙ୍କ ମଜୁରି ବଢ଼ାଇବା ପ୍ରସ୍ତାବ ୨୦୨୪ ମାର୍ଚ୍ଚ ୧୩ ତାରିଖ କ୍ୟାବିନେଟ୍‌ରେ ପାରିତ ହୋଇଥିଲା। ମାର୍ଚ୍ଚ ୧୫ରେ ବର୍ଦ୍ଧିତ ମଜୁରିକୁ କାର୍ଯ୍ୟକାରୀ କରିବାକୁ ଶ୍ରମ ସଚିବ ନିର୍ଦ୍ଦେଶନାମା ଜାରି କରିଥିଲେ। ଅଣକୁଶଳୀ, ଅର୍ଦ୍ଧକୁଶଳୀ, କୁଶଳୀ ଏବଂ ଉଚ୍ଚକୁଶଳୀ ଶ୍ରମିକଙ୍କ ପାଇଁ ନବୀନ ପଟ୍ଟନାୟକ ୩ ମାସ ତଳେ ଯାହା ଘୋଷଣା କରି କାର୍ଯ୍ୟକାରୀ କରିଥିଲେ, ତାକୁ ସମାନ ଢଙ୍ଗରେ ଭାଜପା ସରକାର ଆଣିଛନ୍ତି । ଭାଜପା ସରକାର କପିପେଷ୍ଟ ବନ୍ଦ କରନ୍ତୁ ବୋଲି କଟକ ମେୟର ତଥା ବିଜେଡିର ବରିଷ୍ଠ ନେତା ସୁବାସ ସିଂ କହିଛନ୍ତି। ବୁଧବାର ଶଙ୍ଖ ଭବନଠାରେ ଆୟୋଜିତ ଖବରଦାତା ସମ୍ମିଳନୀରେ ସେ କହିଛନ୍ତି, ଆଶ୍ଚର୍ଯ୍ୟର କଥା, ନୂଆ ସରକାର ଆସିବା ପରେ ବସିଥିବା ଦ୍ୱିତୀୟ କ୍ୟାବିନେଟ୍‌ରେ ସମାନ ପ୍ରସ୍ତାବକୁ ଆଣି ପୁଣି ପାରିତ କରାଯାଇଛି ଓ ମୁଖ୍ୟମନ୍ତ୍ରୀ ନିଜେ ଗଣମାଧ୍ୟମକୁ ଏନେଇ ସୂଚନା ଦେଇଛନ୍ତି। ବିଡ଼ମ୍ବନାର କଥା ଯେ ପୂର୍ବ ସରକାର ସମୟରେ ଏଭଳି ନିଷ୍ପତ୍ତି କାର୍ଯ୍ୟକାରୀ ହୋଇ ସାରିଛି, ତାହା ନୂଆ ସରକାରଙ୍କୁ ଜଣାନାହିଁ। ଲାଗୁଛି ଆଡ଼ପପହଣ୍ଡି ବିଜେ ବେଳେ ହୋଇଥିବା ବିଭ୍ରାଟରୁ ନଜର ହଟାଇବାକୁ ଏଭଳି ତରବରିଆ ଭାବେ କ୍ୟାବିନେଟ୍‌ରେ ପୁରୁଣା ନିଷ୍ପତ୍ତିକୁ ଆଣିଛନ୍ତି। ବିଜେଡି ସଭାପତି ନବୀନ ପଟ୍ଟନାୟକ ସବୁବେଳେ ଶ୍ରମିକଙ୍କ ସ୍ୱାର୍ଥକୁ ଗୁରୁତ୍ୱ ଦେଇ କାର୍ଯ୍ୟ କରିଆସିଛନ୍ତି। ସେହି କ୍ରମରେ ଗତ ମାର୍ଚ୍ଚରେ ଶ୍ରମିକଙ୍କ ସର୍ବନିମ୍ନ ମଜୁରି ଏକକାଳୀନ ୧୦୦ ଟଙ୍କା ବୃଦ୍ଧି କରିଥିଲେ, ଯାହା ସାରା ଦେଶରେ ବିରଳ ଥିଲା। ତେଣୁ ନବୀନବାବୁଙ୍କ ସମୟର ନିଷ୍ପତ୍ତିକୁ ପୁଣିଥରେ ମିଡିଆ ଆଗରେ ଆସି ଘୋଷଣା କରି ଯେଉଁ ବାହାବା ନେବାକୁ ନୂଆ ସରକାର ଉଦ୍ୟମ କରୁଛନ୍ତି, ଏଥିରେ ସେମାନେ ସଫଳ ହେବେ ନାହିଁ ବୋଲି ସୁବାସ ସିଂ କହିଛନ୍ତି। ଏହି ଖବରଦାତା ସମ୍ମିଳନୀରେ ବିଜେଡି ମୁଖପାତ୍ର ଲେନିନ୍ ମହାନ୍ତି ଉପସ୍ଥିତ ଥିଲେ ।

TPCODL
TP CENTRAL ODISHA DISTRIBUTION LIMITED
(A Joint Venture of Tata Power and Government of Odisha)

TP CENTRAL ODISHA DISTRIBUTION LIMITED
A Joint Venture of Tata Power and Govt. of Odisha,
1st Floor, Anuj Building, Plot No.29, Satya Nagar,
Bhubaneswar, Odisha - 751007

NOTICE INVITING TENDER: NIT No: TPCODL/P&S/NIT/24-25/09

Bids are invited from eligible bidders for the following tenders of **TPCODL**:

Sl. No.	Tender Enquiry No.	Tender Description
1	TPCODL/P&S/1000000787/2024-25	One Year Rate contract for supply of Aluminium Crimping Socket
2	TPCODL/P&S/1000000809/2024-25	One-Year Rate Contract for Supply of Silica Gel
3	TPCODL/P&S/1000000815/2024-25	One Year Rate Contract for Supply of Distribution Transformer Spares Items
4	TPCODL/P&S/1000000827/2024-25	One-Year Rate Contract for Power Transformer (PTR) Replacement Work.

For more details like bid due date, EMD, tender fee, bid opening date etc. of the Tenders, please visit "Tender" section at TPCODL website **https://www.tpcentralodisha.com**. All tenders will be available on TPCODL website w.e.f. from **Dtd.11.07.2024**. Future communication / corrigendum to tender documents, if any, shall be available on TPCODL website.

ରାଜ୍ୟର ବିକାଶ ପାଇଁ କାର୍ଯ୍ୟ କରନ୍ତୁ ବୈଜ୍ଞାନିକ: ମନ୍ତ୍ରୀ କୃଷ୍ଣଚନ୍ଦ୍ର

ଓର୍‌ସାକ ପରିଦର୍ଶନ ଅବସରରେ ମନ୍ତ୍ରୀ କୃଷ୍ଣଚନ୍ଦ୍ର ପାତ୍ରଙ୍କ ସହ ଅନ୍ୟମାନେ।

ବିଜ୍ଞାନ ଓ କାରିଗରି ମନ୍ତ୍ରୀଙ୍କ ଓର୍‌ସାକ ପରିଦର୍ଶନ

ଭୁବନେଶ୍ୱର, ୧୦।୭(ଅସମାପିକା ସାହୁ)

ବିଜ୍ଞାନ ଓ କାରିଗରି ମନ୍ତ୍ରୀ କୃଷ୍ଣଚନ୍ଦ୍ର ପାତ୍ର ବୁଧବାର ଓଡ଼ିଶା ମହାକାଶ ଉପଯୋଗ କେନ୍ଦ୍ର(ଓରସାକ) ପରିଦର୍ଶନ କରିଛନ୍ତି। ମନ୍ତ୍ରୀ ଓରସାକର ସାଟେଲାଇଟ ସେଣ୍ଟର, ଏଡୁସାଟ୍ ଷ୍ଟୁଡିଓ, ଗ୍ରାଫିକ୍ସ ସେଣ୍ଟର, ଅତ୍ୟାଧୁନିକ ସର୍ଭର, ଲାବରେଟୋରି ଆଦି ବୁଲି ଦେଖିବା ସହ ଏଡୁସାଟ୍ ଦ୍ୱାରା ପ୍ରସାରଣ ହେଉଥିବ କାର୍ଯ୍ୟକ୍ରମ ଉପରେ ଖୁସିବ୍ୟକ୍ତ କରିଥିଲେ। ଓରସାକର ମୁଖ୍ୟ କାର୍ଯ୍ୟନିର୍ବାହୀ ଲିଙ୍ଗରାଜ ପଣ୍ଡା କେନ୍ଦ୍ରର କାର୍ଯ୍ୟାବଳୀ ଓ ଯୋଜନା ସମ୍ପର୍କରେ ଅବଗତ କରାଇଥିଲେ। ଏହି ଅବସରରେ ମନ୍ତ୍ରୀ ବୈଜ୍ଞାନିକମାନଙ୍କୁ ମହାକାଶ ବିଜ୍ଞାନର ଉପଯୋଗ କରି ରାଜ୍ୟର ବିକାଶ ନିମନ୍ତେ କାର୍ଯ୍ୟ ଜାରି ରଖିବାକୁ ପରାମର୍ଶ ଦେଇଛନ୍ତି। ମନ୍ତ୍ରୀଙ୍କ ହି ଗସ୍ତ ସମୟରେ ବିଭାଗର ଅତିରିକ୍ତ ଶାସନ ସଚିବ ଶିବାନୀ ମହାନ୍ତି, ଉପ ଶାସନ ସଚିବ ଉର୍ମିପ୍ରଭା ମହାରଣା, ଓରସାକର ପ୍ରଶାସନିକ ଅଧିକାରୀ ସୋଫି ସାଇନିକାଙ୍କ ସମେତ ଅନ୍ୟ ଅଧିକାରୀ ଓ କର୍ମଚାରୀ ପ୍ରମୁଖ ଉପସ୍ଥିତ ଥିଲେ।

ଖାଉଟି ସାମଗ୍ରୀ ବଣ୍ଟନକୁ ନେଇ ଭାଜପା–ବିଜେଡି ବିବାଦ

ବାଲୁଗାଁ,୧୦।୭(ସଂଗ୍ରାମ ପାଇକରାୟ)

ଖୋର୍ଦ୍ଧା ଜିଲା ଚିଲିକା ବ୍ଲକ ଅଧୀନ ଆଙ୍କୁଳା ପଞ୍ଚାୟତରେ ଚାଉଳ ବଣ୍ଟନରେ ଅନିୟମିତତା ଅଭିଯୋଗ ଆଣି ଭାଜପା ସମର୍ଥକମାନେ ଗତ ୪ ତାରିଖରେ କାର୍ଯ୍ୟାଳୟ ଗୋଦାମରେ ତାଲା ପକାଇଛନ୍ତି। ଫଳରେ ଖାଉଟି ସାମଗ୍ରୀ ବଣ୍ଟନ ସମ୍ପୂର୍ଣ୍ଣଭାବେ ବ୍ୟାହତ ହୋଇଛି। ଏହାର ପ୍ରତିବାଦରେ ବୁଧବାର ଅପରାହ୍ନ ୧ଟାରୁ ବିଜେଡି ସମର୍ଥିତ ଆଙ୍କୁଳା ସରପଞ୍ଚଙ୍କ ନେତୃତ୍ୱରେ ବ୍ରାହ୍ମଣକୁଶଡ଼ିହ ଛକଠାରେ ଜାତୀୟ ରାଜପଥ ଅବରୋଧ କରାଯାଇଥିଲା। ଫଳରେ ଉଭୟ ପଟୁ ଆସୁଥିବା ଯାନବାହନ ଅଟକି ରହିଥିଲା। ଗୁରୁବାର କାର୍ଯ୍ୟାଳୟ ଗୋଦାମରୁ ତାଲା ଫିଟାଯିବା ସହ ଖାଉଟିଙ୍କୁ ଚାଉଳ ବଣ୍ଟନ ନିମନ୍ତେ ଆବଶ୍ୟକ ପଦକ୍ଷେପ ନିଆଯିବ ବୋଲି ଜିଲାପାଳ ପ୍ରତିଶ୍ରୁତି ଦେବା ପରେ ଅପରାହ୍ନ ୫ଟାରେ ରାସ୍ତା ଅବରୋଧ ପ୍ରତ୍ୟାହୃତ ହୋଇଥିଲା। ପରେ ଯାନବାହନ ଚଳାଚଳ ସ୍ୱାଭାବିକ ହୋଇଥିଲା।

ସୂଚନାଥାଉ କି, ବିଜେଡି ସମର୍ଥିତ ଆଙ୍କୁଳା ସରପଞ୍ଚଙ୍କ ତତ୍ତ୍ୱାବଧାନରେ ଖାଉଟିଙ୍କୁ ରାଶନ ସାମଗ୍ରୀ ବଣ୍ଟନ କାର୍ଯ୍ୟ ହୋଇଆସୁଥିଲା। ତେବେ ଖାଉଟି ସାମଗ୍ରୀ ବଣ୍ଟନରେ ଅନିୟମିତତା ଓ ହେରଫେର ହେଉଥିବା ଭାଜପା ସମର୍ଥକମାନେ ଅଭିଯୋଗ ଆଣିଥିଲେ। ଗତ ୨ତାରିଖରେ କୌଣସି କାରଣ ପାଇଁ ରାଶନ ସାମଗ୍ରୀ ବଣ୍ଟନ ହୋଇପାରି ନ ଥିଲା। ରାଶନ ସାମଗ୍ରୀ ହଡ଼ପ ହୋଇଥିବା ସନ୍ଦେହରେ ଭାଜପା ସମର୍ଥକମାନେ ୪ ତାରିଖରେ କାର୍ଯ୍ୟାଳୟ ଗୋଦାମରେ ତାଲା ପକାଇଦେଇଥିଲେ। ଘଟଣା ସମ୍ପର୍କରେ ବିଭାଗୀୟ ଉଚ୍ଚ କର୍ତ୍ତୃପକ୍ଷଙ୍କୁ ସରପଞ୍ଚ ଅବଗତ କରାଇଥିଲେ ମଧ୍ୟ ସୁଫଳ ମିଳି ନ ଥିଲା। ଏନେଇ ଘଟଣାସ୍ଥଳରେ ଉତ୍ତେଜନା ପ୍ରକାଶ ପାଇଥିଲା। ୫ତାରିଖରେ ତାଲା ଫିଟାଯାଇ ଚାଉଳ ବଣ୍ଟନ କରାଯିବ ବୋଲି ସ୍ଥାନୀୟ ବିଡିଓ ପହଞ୍ଚି ପ୍ରତିଶ୍ରୁତି ଦେବା ପରେ ପରିସ୍ଥିତି ଶାନ୍ତ ପଡ଼ିଥିଲା। ଭାଜପା ଆଣିଥିବା ଅଭିଯୋଗ ସମ୍ପୂର୍ଣ୍ଣ ଭିତ୍ତିହୀନ ବୋଲି ସରପଞ୍ଚ ପ୍ରକାଶ କରିଥିଲେ।

ଭାକୃଅନୁପ-କେନ୍ଦ୍ରୀୟ ମୀଠାଜଳ ଜୀବପାଳନ ଅନୁସଂଧାନ ସଂସ୍ଥାନ
ICAR - CENTRAL INSTITUTE OF FRESHWATER AQUACULTURE
କୌଶଲ୍ୟାଗଂଗ, ଭୁବନେଶ୍ୱର–751002, ଓଡ଼ିଶା
Kausalyaganga, Bhubaneswar-751002, Odisha

Advertisement No. 11/2024-25 **Date of Insertion- 11.07.2024**

ୱାକ–ଇନ–ଇନ୍ଟରଭ୍ୟୁ

ଭା.କୃ.ଅନୁ.ପ– କେନ୍ଦ୍ରୀୟ ମୀଠାଜଳ ଜୀବପାଳନ ଅନୁସଂଧାନ ସଂସ୍ଥାନ ସୀଫା କୌଶଲ୍ୟାଗଂଗ, ଭୁବନେଶ୍ୱର, ଓଡିଶା ମେଁ ଅନୁବଂଧନ କେ ଆଧାର ପର କାମ କରନେ କେ ଲିଏ **02(ଦୋ) ୟଂଗ ପ୍ରୋଫେଶନଲ-I** ପଦ କୀ ଭର୍ତ୍ତୀ ହେତୁ **ଦିନାଂକ 26.07.2024** କୋ **ପୂ. 10.00 ବଜେ** ଚଲ–ସାକ୍ଷାତ୍କାର ଆୟୋଜିତ କିୟା ଜାୟେଗା। ଅଧିକ ଜାନକାରୀ କେ ଲିଏ କୃପୟା ସଂସ୍ଥାନ କୀ ବେବସାଇଟ **http://www.cifa.nic.in** ପର ଜାଏଁ।

WALK-IN INTERVIEW

A Walk-in-Interview will be held on **26.07.2024 at ICAR-CIFA, Bhubaneswar** at 10.00 A.M. for **02(two) nos. of Young professionals-I, at ICAR-CIFA, Bhubaneswar**, purely on contractual basis to work under research project titled "ICAR-All India Network project on Animicrobial Resistance (AINP-AMR)". For further details please visit to ICAR-CIFA website: **http://www.cifa.nic.in**.

ମୁଖ୍ୟ ଜାଁଚକର୍ତା / Principal Investigator

STEEL AUTHORITY OF INDIA LIMITED
Rourkela Steel Plant
Rourkela - 769 011, Odisha, India

NOTICE

Ref. No.: CSR/2024-25/137 **Date:24.06.2024**

In order to provide a dignified, healthy, secure and good quality life to the separated employees of SAIL/Rourkela Steel Plant and their spouses Rourkela Steel Plant has set up a Senior Citizen Care home in Rourkela. Applications are invited from senior citizens having the following eligibility criteria:

1. The applicant must be:

i. An ex-employee or spouse of ex-employee of RSP or other units of SAIL.
ii. Must have completed 60 years of age. Widows of ex-employees must have completed 55 years of age.
iii. The applicant(s) must have physical/mental self-sufficiency.
iv. The applicant must not be suffering from any contagious/ communicable/infectious disease.
v. If selected, the applicant shall not occupy any alternate place of residence (rented, owned, leased, as licensee etc.) in & around Rourkela. In case the applicants have alternate residence at present (i.e before the occupation of the rooms at Sakhyam, they shall submit the required declaration as per existing rules.

2. Documents to be submitted:

A. Application Form duly signed by applicant.
B. Undertaking to be signed (provided with application form set).
C. Self-attested copies of service certificate/Superannuation Order.
D. Self-attested copies of Valid Medical Cards. Aadhaar Card & Mediclaim Policy of self and spouse along with the application form.
E. Two nos. of passport size photo of the applicant.
G. Affidavit (containing Point No. 11, 12 & 14 of Rules and Regulations)
H. Declaration for point 'V' above to be given along with application.

Application form, Guidelines, Rules & Regulations shall be available at office of GM (CSR), IPD Building, Sector-20, Rourkela-769005/ RSP Portal/Sampark Portal/ SAIL website. Contact No:8895500038 & 8895503414.

E Mail ID: **adityanayaran.pati@sail.in & debendra.khatua@sail.in**

The applications should reach to the office of GM(CSR), IPD Building, Sector-20, Rourkela-769005 on or before 24.08.2024 (Saturday).

GM(CSR)

Registered Office: Ispat Bhawan, Lodi Road, New Delhi 110 003
Corporate Identity Number: L27109DL1973GOI006454, Website: www.sail.co.in

There's a little bit of SAIL in everybody's life

CBC 40109/12/0004/2425

Your classified advertisement published in Dharitri will be listed free in Dharitri online edition :
www.dharitri.com

HDFC BANK We understand your world

AUCTION NOTICE FOR GOLD ORNAMENTS

The borrower (s) (whose details are provided in the table herein below), in particular, and the public, in general, are hereby informed that the below mentioned Loan account is overdue, and the borrower account holder has not responded to/ complied with the communications and notices send by HDFC Bank Limited (the "Bank") requesting the Borrower to clear his/her/their dues as per the documents in respect of the below mentioned Loan signed/accepted by the borrower (such documents, collectively " Loan Agreement") and therefore defaulted in terms thereof. The bank has in exercise of its rights as a pledge, decided to enforce the pledge and therefore hold a public auction of the gold ornaments pledged to the Bank as security for the loan for the purpose of selling the same and realizing / recovering the dues owed by the borrower to the Bank. **Kindly refer the below auctions schedule. In the event the auction of any pledged security cannot be conducted or concluded on the date mentioned below. Bank reserves the right to conduct or proceed with the said auction on any subsequent date.**

AUCTIONS DATE	LOAN NO.	BORROWER'S NAME	LOAN AMOUNT	PLACE OF AUCTION
19.07.2024	73683502	ASHOK KUMAR MODI	627700	HDFC BANK LTD , 0236-BAJRAKABATI ROAD-CUTTACK-PRIME , BAJRAKABATI ROAD CUTTACK-753001
19.07.2024	74493852	CHANDRA NARAYAN NANDI	88700	
19.07.2024	74103899	SARAT KUMAR SAMAL	45000	
19.07.2024	73634513	PIYUSH RANJAN NAYAK	110000	HDFC BANK LTD, 0366-BALASORE-BALASORE-PRIME , F M CIRCLE, BALASORE-756001
19.07.2024	74890969	LINGARAJ MISHRA	551000	HDFC BANK LTD , 0630-JHARPHADA-BHUBANESWAR-PRIME , No 7 & 8, Cuttack Puri Road Jharpada Bhubaneswar - 751006
19.07.2024	74108387	AYESHA FIRDAUS	159100	
19.07.2024	74133810	GANESH NAYAK	43200	
20.07.2024	74139887	RAJVIKASH PRASAD	39700	HDFC BANK LTD , 0664-BARBIL-ODISHA-PRI , BARBIL JODA HIGHWAY, KEONJHAR, BARBIL-758035
20.07.2024	74796391	GOBINDA CHANDRA PUJARI	92000	HDFC BANK LTD, JEYPORE MAIN ROAD, NEAR NH INSPECTION BUNGALOW, KORAPUT, JEYPORE-764001
20.07.2024	74890615	GAYATRI BEHERA	48000	
20.07.2024	74035165	MANASH PRIYADARSHAN PATTNAYAK	259700	HDFC BANK LTD, BUSINESS PARK, FIRST FLOOR, C111-SAHEEDNAGAR, BHUBANESWAR-751007
20.07.2024	73012715	MOHAMMED ARMAAN	191700	
20.07.2024	74853121	DILLIP ROUT	36900	
20.07.2024	75144898	GIRIDHAR TURUK	585000	HDFC BANK LTD, 1096-DAMANJODI-KORAPUT-PBGL , NALCO, BIJU PATTNAIK CHOWK, DAMANJODI, KORAPUT-763008
20.07.2024	74311700	KAMALA KHOSLA	105000	
20.07.2024	75143545	BASANTA KUMAR KHARA	90200	
20.07.2024	74431251	PADU BARIKA	69700	
20.07.2024	74151345	KARTIKA BEHERA	104000	HDFC BANK LTD, VIP PLAZA, VIP ROAD, PURI-752001
20.07.2024	74573832	AJIT PRASAD BHUKTA	102000	HDFC BANK LTD , 1816-TALCHER-TALCHER-PRIME , Hatatota
20.07.2024	74083249	BHAKTA SHANKAR MOHANTA	51700	HDFC BANK LTD , 1818-PARADEEP-PARADIP-PRIME , Plot No 447, GF, Bhagwan Trade Center, Paradeep Atharbanki Jagatsinghapur - 754142
20.07.2024	74129378	CHANDRAKANTA SAHOO	60000	HDFC BANK LTD , 1819-KEONJHAR-KEONJHAR-PRIME , Sahu Niwas, Kashipur Road
20.07.2024	73934842	HEMANTA KUMAR JENA	207600	HDFC BANK LTD, 1821-SALEPUR-SALEPUR-PRIME , SALEPUR MAIN ROAD, SALEPUR, CUTTACK-754202
20.07.2024	74168266	RAJKISHORE MALLIK	80700	
20.07.2024	73587212	SASMITA SAHOO	49000	
20.07.2024	73922583	PRAKASH CHANDRA MALLICK	171000	HDFC BANK LTD , 1956-BHADRAK-PRIME , PURNA GOURI MARKET COMPLEX, MATHA SAHI, DAHANI GADIA, BHADRAK-756100
20.07.2024	74102769	ARJUN CHARAN NAYAK	150000	
20.07.2024	74869751	NIRAL ENEM HORO	92000	HDFC BANK LTD , 1958-BHAWANIPATNA-PRIME , MANIKESWARI CHOWK, BHAWANIPATNA, KALAHANDI-766001
20.07.2024	74298705	BIJAYA KUMAR SAHU	88000	
20.07.2024	74755136	BIJAYA KUMAR SAHU	46000	
20.07.2024	74656086	GNYANESH SAHOO	134800	HDFC BANK LTD , 2257-KENDRAPARA-PRIME HDFC BANK LTD, MAHIPAL, KENDRAPARA-754211
20.07.2024	74145366	BIBHU PRASAD SINGH	81800	
20.07.2024	74125859	NILAMBAR SAMAL	24000	
20.07.2024	74160592	HARAPRIYA DAS	19400	
19.07.2024	74160235	MANORANJAN BEHERA	214000	HDFC BANK LTD , 2314-KHURDA-KHORDHA-PBGL
19.07.2024	74098280	NILESH KUMAR S

ODISHA PUBLIC SERVICE COMMISSION
CUTTACK
NOTICE

No. 3603/ PSC Dt.09.07.2024
(1E-36-2023-24) (DR-II)
Website: http://www.opsc.gov.in

No. D-89: It is for information of all concerned that the Commission have decided to conduct the Physical verification of original certificates/documents and Interview simultaneously, in respect of **794** candidates who have been provisionally shortlisted **for recruitment to the Post of Assistant Executive Engineer (CIVIL)**, pursuant to Advt. No. 19 of 2023-24, **from 16.07.2024 to 30.07.2024 (Except on Govt. Holidays)** in the Office of the Commission, at 19, Dr. P.K. Parija Road, Cuttack - 753001 as per the following programme detailed below.

Sl. No.	PPSAN No.	Roll No. Allotted	Date	Time of Verification	Time of Interview	BOARD
1.	P220001007	1701	16.07.2024	8.30 A.M	10.45 A.M	BOARD-I
2.	P220002021	2035				
3.	P220002117	1114				
4.	P220002958	1173				
5.	P220003439	1044				
6.	P220003947	2186				
7.	P220004653	1897				
8.	P220005037	1425				
9.	P220005146	1242				
10.	P220006680	1298				
11.	P220006933	2087				
12.	P220007081	2068				
13.	P220007419	1418				
14.	P220007956	2012	16.07.2024	8.30 A.M	10.45 A.M	BOARD-II
15.	P220008358	1260				
16.	P220009144	1451				
17.	P220009222	1387				
18.	P220010064	1073				
19.	P220010731	1664				
20.	P220010937	1340				
21.	P220012264	1355				
22.	P220012718	2203				
23.	P220013000	1091				
24.	P220013691	2067				
25.	P220014272	1287				
26.	P220014366	1934				
27.	P220015755	1927	16.07.2024	8.30 A.M	10.45 A.M	BOARD-III
28.	P220016195	2232				
29.	P220016444	2157				
30.	P220016809	1006				
31.	P220017112	2158				
32.	P220017115	2051				
33.	P220017815	1149				
34.	P220017885	1767				
35.	P220018092	1885				
36.	P220018507	1759				
37.	P220018634	1317				
38.	P220018818	1946				
39.	P220018895	1067				
40.	P220019121	1467	16.07.2024	12.30 P.M.	2.45 P.M.	BOARD-I
41.	P220019974	1130				
42.	P220021554	1127				
43.	P220021815	1328				
44.	P220022434	1595				
45.	P220022832	1221				
46.	P220022882	1806				
47.	P220023660	1713				
48.	P220024104	2141				
49.	P220024471	1914				
50.	P220024541	1444				
51.	P220024974	1644	16.07.2024	12.30 P.M.	2.45 P.M.	BOARD-II
52.	P220025048	1577				
53.	P220025051	2036				
54.	P220025240	1202				
55.	P220025379	1462				
56.	P220025419	1748				
57.	P220025468	1612				
58.	P220026014	1615				
59.	P220026573	1430				
60.	P220028646	1054				
61.	P220029032	1056				
62.	P220029092	1445	16.07.2024	12.30 P.M.	2.45 P.M.	BOARD-III
63.	P220029180	2099				
64.	P220029197	1129				
65.	P220029883	1542				
66.	P220030049	1256				
67.	P220030981	1450				
68.	P220031222	1245				
69.	P220031225	1961				
70.	P220031401	1165				
71.	P220031609	1645				
72.	P220032616	1851				
73.	P220032803	2189	18.07.2024	8.30 A.M	10.45 A.M	BOARD-I
74.	P220033360	1213				
75.	P220033469	2117				
76.	P220033649	2112				
77.	P220033999	1797				
78.	P220034672	1438				
79.	P220035113	2177				
80.	P220037072	2084				
81.	P220037136	1753				
82.	P220037392	1775				
83.	P220037511	2061				
84.	P220038027	1735				
85.	P220038374	1541				
86.	P220039014	1512	18.07.2024	8.30 A.M	10.45 A.M	BOARD-II
87.	P220039571	1808				
88.	P220039799	1826				
89.	P220039907	1974				
90.	P220040390	1484				
91.	P220040636	1591				
92.	P220042010	2120				
93.	P220042322	1212				
94.	P220042454	2095				
95.	P220044461	1560				
96.	P220044848	1774				
97.	P220045118	1443				
98.	P220045145	1178				
99.	P220045829	1908	18.07.2024	8.30 A.M	10.45 A.M	BOARD-III
100.	P220047658	1993				
101.	P220047854	1246				
102.	P220048035	1809				
103.	P220048094	1559				
104.	P220048230	1884				
105.	P220048713	1154				
106.	P220048735	1720				
107.	P220048907	1400				
108.	P220049402	1700				
109.	P220049630	1805				
110.	P220050094	1384				
111.	P220051858	2052				
112.	P220052363	1446	18.07.2024	12.30 P.M.	2.45 P.M.	BOARD-I
113.	P220052834	1953				
114.	P220052866	2162				
115.	P220053239	1984				
116.	P220053331	2024				
117.	P220054181	2179				
118.	P220054395	1272				
119.	P220054819	1791				
120.	P220055311	1026				
121.	P220056282	1008				
122.	P220056800	1564				
123.	P220057039	2174	18.07.2024	12.30 P.M.	2.45 P.M.	BOARD-II
124.	P220057321	1523				
125.	P220057465	1096				
126.	P220058091	1068				
127.	P220058092	1925				
128.	P220058261	2109				
129.	P220058820	1405				
130.	P220058882	1862				
131.	P220059098	1688				
132.	P220059100	1090				
133.	P220059945	1535				
134.	P220060200	1455	18.07.2024	12.30 P.M.	2.45 P.M.	BOARD-III
135.	P220060452	1185				
136.	P220060968	1665				
137.	P220062176	1289				
138.	P220062419	1679				
139.	P220063221	1768				
140.	P220063848	1371				
141.	P220065000	1343				
142.	P220065336	1429				
143.	P220066205	1144				
144.	P220066303	1036				
145.	P220066566	1237	19.07.2024	8.30 A.M	10.45 A.M	BOARD-I
146.	P220067148	2039				
147.	P220067705	1211				
148.	P220067993	1642				
149.	P220068484	1356				
150.	P220068834	1736				
151.	P220070205	1743				
152.	P220070211	1703				
153.	P220070525	2069				
154.	P220071117	1010				
155.	P220071253	1200				
156.	P220071376	2230				
157.	P220071486	1273				
158.	P220071659	1907	19.07.2024	8.30 A.M	10.45 A.M	BOARD-II
159.	P220071782	2182				
160.	P220071820	2160				
161.	P220072192	1966				
162.	P220073241	1725				
163.	P220074578	1905				
164.	P220075512	1018				
165.	P220076802	1581				
166.	P220077086	1153				
167.	P220080021	1551				
168.	P220083702	1188				
169.	P220085081	1250				
170.	P220085661	1015				
171.	P220085712	1494	19.07.2024	8.30 A.M	10.45 A.M	BOARD-III
172.	P220086509	1094				
173.	P220086871	1803				
174.	P220087563	1206				
175.	P220087860	1075				
176.	P220088294	1569				
177.	P220088689	1407				
178.	P220088836	1889				
179.	P220089037	1630				
180.	P220089121	2215				
181.	P220089474	1084				
182.	P230093120	1870				
183.	P230093125	1827				
184.	P230093607	2102	19.07.2024	12.30 P.M.	2.45 P.M.	BOARD-I
185.	P230093686	1964				
186.	P230094041	2199				
187.	P230095847	2107				
188.	P230097219	1875				
189.	P230097668	1453				
190.	P230098340	1810				
191.	P230099677	2207				
192.	P230100693	1199				
193.	P230101071	1279				
194.	P230101358	1379				
195.	P230101777	1794	19.07.2024	12.30 P.M.	2.45 P.M.	BOARD-II
196.	P230103220	1259				
197.	P230103493	2173				
198.	P230104093	1991				
199.	P230104927	1888				
200.	P230106402	1659				
201.	P230106763	1156				
202.	P230107070	1697				
203.	P230107877	1296				
204.	P230108320	1315				
205.	P230108942	2193				
206.	P230109379	1935	19.07.2024	12.30 P.M.	2.45 P.M.	BOARD-III
207.	P230109400	2154				
208.	P230110790	2044				
209.	P230111084	1416				
210.	P230111859	2010				
211.	P230112019	1235				
212.	P230112384	1926				
213.	P230112470	1877				
214.	P230113693	2194				
215.	P230113695	1609				
216.	P230113938	1097				
217.	P230114110	1309	20.07.2024	8.30 A.M	10.45 A.M	BOARD-I
218.	P230115164	1883				
219.	P230115777	1724				
220.	P230117161	2183				
221.	P230119916	1109				
222.	P230121576	1509				
223.	P230123119	1005				
224.	P230124175	1338				
225.	P230124384	1920				
226.	P230124636	1839				
227.	P230125406	1815				
228.	P230126339	1854				
229.	P230126922	1962				
230.	P230127629	1667	20.07.2024	8.30 A.M	10.45 A.M	BOARD-II
231.	P230128234	1707				
232.	P230131525	2041				
233.	P230131579	1702				
234.	P230132887	1160				
235.	P230133496	2049				
236.	P230134319	1282				
237.	P230135371	1947				
238.	P230136166	2045				
239.	P230136779	1238				
240.	P230140339	1834				
241.	P230141906	1076				
242.	P230143423	1921				
243.	P230144983	1402	20.07.2024	8.30 A.M	10.45 A.M	BOARD-III
244.	P230145478	1191				
245.	P230145851	2027				
246.	P230145869	1795				
247.	P230146350	1269				
248.	P230146964	1874				
249.	P230147076	1214				
250.	P230147384	1128				
251.	P230147491	1117				
252.	P230147516	1257				
253.	P230147938	1673				
254.	P230151764	1663				
255.	P230151855	2002				
256.	P230151927	1916	20.07.2024	12.30 P.M.	2.45 P.M.	BOARD-I
257.	P230151961	1832				
258.	P230152385	2214				
259.	P230153386	1072				
260.	P230155024	1027				
261.	P230155130	2124				
262.	P230156632	1513				
263.	P230156955	2123				
264.	P230157370	2114				
265.	P230157593	1859				
266.	P230157598	1385				
267.	P230158050	1777	20.07.2024	12.30 P.M.	2.45 P.M.	BOARD-II
268.	P230160747	1304				
269.	P230161077	1491				
270.	P230161268	1951				
271.	P230161322	1230				
272.	P230161432	1565				
273.	P230162348	1300				
274.	P230162893	1107				
275.	P230163167	1222				
276.	P230163361	1539				
277.	P230163463	1388				
278.	P230164111	1972	20.07.2024	12.30 P.M.	2.45 P.M.	BOARD-III
279.	P230164327	1423				
280.	P230164874	1310				
281.	P230168901	1674				
282.	P230168914	1233				
283.	P230168934	1136				
284.	P230168944	1023				
285.	P230169025	1638				
286.	P230169095	1392				
287.	P230169205	2065				
288.	P230169266	1741				
289.	P230169268	1622	22.07.2024	8.30 A.M	10.45 A.M	BOARD-I
290.	P230169286	1305				
291.	P230169310	1788				
292.	P230169312	1754				
293.	P230169326	1661				
294.	P230169348	1608				
295.	P230169354	1007				
296.	P230169359	1671				
297.	P230169360	1194				
298.	P230169367	1435				
299.	P230169385	1488				
300.	P230169411	1592				
301.	P230169414	1909				
302.	P230169416	1020	22.07.2024	8.30 A.M	10.45 A.M	BOARD-II
303.	P230169419	1146				
304.	P230169421	1727				
305.	P230169429	1291				
306.	P230169430	1033				
307.	P230169435	1333				
308.	P230169436	1001				
309.	P230169437	1804				
310.	P230169438	1999				
311.	P230169439	1868				
312.	P230169440	2003				
313.	P230169441	1712				
314.	P230169448	1633				
315.	P230169450	1648	22.07.2024	8.30 A.M	10.45 A.M	BOARD-III
316.	P230169452	1195				
317.	P230169455	1566				
318.	P230169456	2235				
319.	P230169457	1344				
320.	P230169461	2219				
321.	P230169462	1621				
322.	P230169463	1983				
323.	P230169464	1365				
324.	P230169465	1732				
325.	P230169467	2209				
326.	P230169468	2108				
327.	P230169471	1476				
328.	P230169474	1410	22.07.2024	12.30 P.M.	2.45 P.M.	BOARD-I
329.	P230169482	1332				
330.	P230169483	1976				
331.	P230169489	2028				
332.	P230169491	2201				
333.	P230169492	2105				
334.	P230169494	2135				
335.	P230169495	1675				
336.	P230169498	1846				
337.	P230169502	2071				
338.	P230169506	1928				
339.	P230169509	1042	22.07.2024	12.30 P.M.	2.45 P.M.	BOARD-II
340.	P230169510	2017				
341.	P230169511	2155				
342.	P230169512	1377				
343.	P230169513	1240				
344.	P230169514	2210				
345.	P230169515	1623				
346.	P230169519	1465				
347.	P230169520	1799				
348.	P230169523	1971				
349.	P230169526	1261				
350.	P230169528	1563	22.07.2024	12.30 P.M.	2.45 P.M.	BOARD-III
351.	P230169531	1342				
352.	P230169532	2226				
353.	P230169540	2034				
354.	P230169552	1428				
355.	P230169553	1517				
356.	P230169556	2190				
357.	P230169562	1524				
358.	P230169565	1464				
359.	P230169576	1420				
360.	P230169578	1619				
361.	P230169579	1483	23.07.2024	8.30 A.M	10.45 A.M	BOARD-I
362.	P230169585	2076				
363.	P230169589	1134				
364.	P230169590	1699				
365.	P230169592	1232				
366.	P230169599	2101				
367.	P230169600	1824				
368.	P230169612	1987				
369.	P230169617	1159				
370.	P230169626	1632				
371.	P230169627	1657				
372.	P230169628	1216				
373.	P230169630	2237				
374.	P230169642	2212	23.07.2024	8.30 A.M	10.45 A.M	BOARD-II
375.	P230169654	1996				
376.	P230169659	1339				
377.	P230169667	1177				
378.	P230169672	1223				
379.	P230169673	2059				
380.	P230169677	1141				
381.	P230169678	1890				
382.	P230169679	1081				
383.	P230169681	1628				
384.	P230169682	1549				
385.	P230169683	1616				
386.	P230169686	1198				
387.	P230169693	1998	23.07.2024	8.30 A.M	10.45 A.M	BOARD-III
388.	P230169698	1836				
389.	P230169703	1530				
390.	P230169708	2125				
391.	P230169711	1157				
392.	P230169714	2023				
393.	P230169715	1140				
394.	P230169718	1590				
395.	P230169725	1606				
396.	P230169726	2176				
397.	P230169729	1696				
398.	P230169731	1381				
399.	P230169732	1782				
400.	P230169734	1773	23.07.2024	12.30 P.M.	2.45 P.M.	BOARD-I
401.	P230169738	1654				
402.	P230169741	1367				
403.	P230169750	1152				
404.	P230169751	1122				
405.	P230169755	1793				
406.	P230169758	2220				
407.	P230169761	1472				
408.	P230169762	1918				
409.	P230169764	1162				
410.	P230169766	1118				
411.	P230169775	1639	23.07.2024	12.30 P.M.	2.45 P.M.	BOARD-II
412.	P230169785	2216				
413.	P230169787	1288				
414.	P230169790	2239				
415.	P230169792	1881				
416.	P230169803	2040				
417.	P230169809	2198				
418.	P230169811	1744				
419.	P230169813	1691				
420.	P230169819	1755				
421.	P230169823	1516				
422.	P230169826	2106	23.07.2024	12.30 P.M.	2.45 P.M.	BOARD-III
423.	P230169833	2159				
424.	P230169835	1694				
425.	P230169846	1014				
426.	P230169847	1863				
427.	P230169850	1193				
428.	P230169856	2077				
429.	P230169857	1034				
430.	P230169860	1082				
431.	P230169862	1469				
432.	P230169874	1831				
433.	P230169885	1029	24.07.2024	8.30 A.M	10.45 A.M	BOARD-I
434.	P230169886	2005				
435.	P230169887	1454				
436.	P230169889	1957				
437.	P230169890	1266				
438.	P230169891	2029				
439.	P230169902	1547				
440.	P230169949	1280				
441.	P230169950	1956				
442.	P230169963	1151				
443.	P230169966	1110				
444.	P230169995	1783				
445.	P230169997	1179				
446.	P230170000	1263	24.07.2024	8.30 A.M	10.45 A.M	BOARD-II
447.	P230170015	1894				
448.	P230170022	1758				
449.	P230170026	1944				
450.	P230170054	2025				
451.	P230170068	2150				
452.	P230170069	1354				
453.	P230170076	1025				
454.	P230170091	1812				
455.	P230170119	1740				
456.	P230170120	1693				
457.	P230170124	1299				
458.	P230170125	1778				
459.	P230170133	1568	24.07.2024	8.30 A.M	10.45 A.M	BOARD-III
460.	P230170139	1350				
461.	P230170149	1254				
462.	P230170152	1705				
463.	P230170156	1318				
464.	P230170167	1113				
465.	P230170182	1873				
466.	P230170190	1103				
467.	P230170194	1867				
468.	P230170208	1051				
469.	P230170211	1437				
470.	P230170236	1098				
471.	P230170243	1649				
472.	P230170247	2134	24.07.2024	12.30 P.M.	2.45 P.M.	BOARD-I
473.	P230170253	2128				
474.	P230170254	1331				
475.	P230170257	1323				
476.	P230170260	1695				
477.	P230170271	2217				
478.	P230170274	1394				
479.	P230170276	2011				
480.	P230170277	1329				
481.	P230170286	1487				
482.	P230170295	2236				

ଢଗଢମାଳି

(କ୍ରମେ ଲୋକମୁଖରୁ ଓ ଜନମାନସରୁ ବିସ୍ମୃତ ହେଉଥିବା ଢଗଢମାଳିକୁ ପାଠିକା–ପାଠକଙ୍କ ନିକଟରେ ପହଞ୍ଚାଇବା ସକାଶେ ଧରିତ୍ରୀର ପ୍ରୟାସ)

ଅଭାଗାର ବାପ ମରେ ଭାଦ୍ର ମାସେ
ଭାଗ୍ୟବାନର ବାପ ମରେ ପୌଷ ମାସେ।

ବାର ମାସ ମଧ୍ୟରୁ ଭାଦ୍ରବ ମାସଟି ହେଉଛି ମେଘ ଓ ବନ୍ୟା ଜଳରେ ପରିପୂର୍ଣ୍ଣର ମାସ। ଏହି ସମୟରେ ପ୍ରବଳ ବର୍ଷା ହେଉଥିବାରୁ ଯାତାୟାତଠାରୁ ଆରମ୍ଭ କରି ମେଳା ମହୋତ୍ସବ ବା ଶୁଦ୍ଧିକ୍ରିୟା କରିବାରେ ବାଧା ଉପୁଜିଥାଏ। ସେହିପରି ପୌଷ ମାସଟି ଜଳବାୟୁ ଦୃଷ୍ଟିରୁ ନିର୍ମଳ ଓ ସୁଗମ ହୋଇଥିବାରୁ ଏହି ସମୟରେ ସମସ୍ତ କାର୍ଯ୍ୟ ସମାହିତ କରିବା ପାଇଁ ଉତ୍ସାହ ଜନ୍ମୁଥିବା ଅର୍ଥରେ ଏଭଳି ଉକ୍ତି ପ୍ରକାଶ କରାଯାଇଛି।

ଅଖାଇ ଖାଇବା ମନ କଲା
ସବୁ ଜିନିଷର ଦର ବଢ଼ିଲା।

ଖାଇବା ପ୍ରତି ଆଗ୍ରହାନ୍ୱିତ ଲୋକଙ୍କ ବ୍ୟତୀତ ଅନ୍ୟମାନେ ଯଦି କୌଣସି ପଦାର୍ଥ ପ୍ରତି ଅହେତୁକ ଆଗ୍ରହ ବା ପ୍ରୀତି ପ୍ରଦର୍ଶନ କରନ୍ତି, ତା'ର ପରବର୍ତ୍ତୀ କ୍ଷଣରେ ଆର୍ଥିକ ପ୍ରଭାବରେ ଘୋର ବିବର୍ତ୍ତନ ପରିଲକ୍ଷିତ ହୁଏ। ଫଳରେ ବଜାର ମୂଲ୍ୟ ଗ୍ରାହକର ମାନସିକତା ଉପରେ ଗଭୀର ରେଖାପାତ କରିଥାଏ ବୋଲି ଏଠାରେ ଉଲ୍ଲେଖ କରାଯାଇଛି।

ଓଡ଼ିଆ ଢଗଢମାଳି ଓ ଚୂଡ଼ି ପ୍ରୟୋଗ–ଏ.କେ. ମିଶ୍ର ପବ୍ଲିଶର୍ସ ପ୍ରା:ଲିଃ

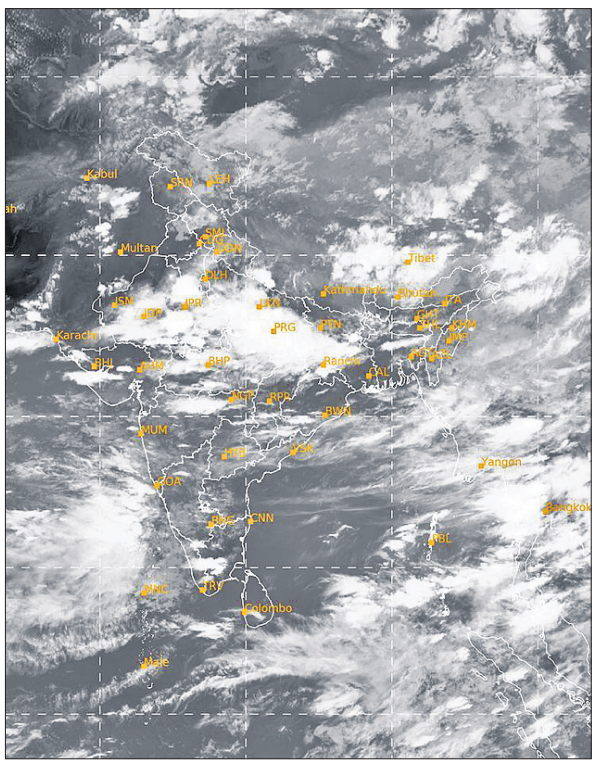

ବୁଧବାର ଅପରାହ୍ନ ୫ଟାରେ ମହାକାଶରୁ ଉତ୍ତୋଳିତ ପାଣିପାଗର ଚିତ୍ର।

ଶୋଭାଯାତ୍ରା ହେବ, ଅସ୍ତ୍ରଶସ୍ତ୍ର ସାମିଲକୁ ବାରଣ

ମହରମ ପାଳନ ପାଇଁ ଶାନ୍ତି ଓ ସମନ୍ୱୟ କମିଟି ବୈଠକ

ଭାଇଚାରାର ପର୍ବକୁ ଶାନ୍ତିଶୃଙ୍ଖଳାର ସହ ପାଳନ କରିବାକୁ ଅନୁରୋଧ

ସମ୍ବଲପୁର,୧୦।୭(ବି.ଶଙ୍କର)

ଆଗାମୀ ୧୭ତାରିଖରେ ମହରମ ପାଳନ ଅବସରରେ ଧାର୍ମିକ ଶୋଭାଯାତ୍ରାକୁ ସମ୍ବଲପୁର ଜିଲା ପ୍ରଶାସନ ଅନୁମତି ଦେଇଛି। ହେଲେ ମହରମ କମିଟି କିମ୍ବା ବ୍ୟକ୍ତିବିଶେଷ ଶୋଭାଯାତ୍ରାରେ କୌଣସି ପ୍ରକାର ଅସ୍ତ୍ରଶସ୍ତ୍ର ସାମିଲ କରିବା ନେଇ ବାରଣ କରାଯାଇଛି। ବୁଧବାର ସମ୍ବଲପୁର ଜିଲା ପ୍ରଶାସନ ପକ୍ଷରୁ ସହରରେ ମହରମ ପାଳନ ପାଇଁ ଅନୁଷ୍ଠିତ ଶାନ୍ତି ଓ ସମନ୍ୱୟ କମିଟି ବୈଠକରେ ଏହି ମର୍ମରେ ନିଷ୍ପତ୍ତି ନିଆଯାଇଛି। ଦୀର୍ଘଦିନ ପରେ ଜିଲା ପ୍ରଶାସନ ଧାର୍ମିକ ଶୋଭାଯାତ୍ରକୁ ସବୁଜ ସଙ୍କେତ ଦେଇଥିବାରୁ ସହରବାସୀଙ୍କ ମନରେ ଖୁସି ପରିଲକ୍ଷିତ ହୋଇଛି।

ସମ୍ବଲପୁର ଜିଲା ପରିଷଦ ସମ୍ମିଳନୀ କକ୍ଷରେ ଅନୁଷ୍ଠିତ ବୈଠକରେ ଜିଲାପାଳ ଅକ୍ଷୟ ସୁନୀଲ ଅଗ୍ରୱାଲ ଅଧ୍ୟକ୍ଷତା କରିଥିଲେ। ବୈଠକରେ ସହରର ସମସ୍ତ ୮ଟି ମହରମ କମିଟି କର୍ମକର୍ତ୍ତାଙ୍କ ସହ ସମ୍ବଲପୁର ମହାନଗର ନିଗମ କମିଶନର ବେଦ ଭୂଷଣ, ଅତିରିକ୍ତ ଜିଲାପାଳ ସୁଚାରୁ କୁମାର ବଳ, ଜିଲା ପରିଷଦ ମୁଖ୍ୟ ଉନ୍ନୟନ ଅଧିକାରୀ ଧର୍ମେନ୍ଦ୍ର ମଲ୍ଲିକ, ଅତିରିକ୍ତ ଏସ୍‌ପି ହରେଶ ଚନ୍ଦ୍ର ପାଣ୍ଡେ, ସଦର ଉପଜିଲାପାଳ ଡ. ପୁଷ୍ପାଞ୍ଜଳି ପଣ୍ଡା ଉପସ୍ଥିତ ଥିଲେ। ଶାନ୍ତି ଓ ଭାଇଚାରା ରକ୍ଷା ନିମନ୍ତେ ଜିଲା ପ୍ରଶାସନକୁ ସହଯୋଗ କରିବା ପାଇଁ କମିଟିଗୁଡ଼ିକୁ ପରାମର୍ଶ ଦିଆଯାଇଛି। ଏହି ଭାଇଚାରା ପର୍ବକୁ ଶୃଙ୍ଖଳିତ ପାଳନ ନିମନ୍ତେ ଜିଲାପାଳ ଅଗ୍ରୱାଲ ସମସ୍ତଙ୍କ ସହଯୋଗ କାମନା କରିଛନ୍ତି। ସେହିପରି ରାସ୍ତା ମରାମତି, ଡ୍ରେନ୍ ସଫେଇ, ପାନୀୟ ଜଳ, ନିରବଚ୍ଛିନ୍ନ ବିଦ୍ୟୁତ୍ ସେବା ଯୋଗେଇବା ସହ ଓହଳିପଡିଥିବା ବିଦ୍ୟୁତ୍ ତାରଗୁଡିକୁ ତୁରନ୍ତ ସଜାଡ଼ିବା ନିମନ୍ତେ ମହରମ କମିଟିଗୁଡିକ ଅନୁରୋଧ କରିଥିଲେ। ଦଳେଇପଡ଼ା କମିଟି ମହରମ ପାଳନ ନିମନ୍ତେ ସରକାରଙ୍କ ପକ୍ଷରୁ ସହଯୋଗ ଯୋଗାଇଦେବା ନିମନ୍ତେ ପ୍ରସ୍ତାବ ଦେଇଥିଲେ। ଶୋଭାଯାତ୍ରା ରୁଟ୍ ନିମନ୍ତେ ପୋଲିସ ପ୍ରଶାସନ ସହିତ ବୈଠକ କରି ବୃତ୍ତାନ୍ତ କରିବାକୁ ଜିଲାପାଳ କମିଟି ଏବଂ ପୋଲିସ ପ୍ରଶାସନକୁ ନିର୍ଦ୍ଦେଶ ଦେଇଛନ୍ତି। ଉକ୍ତ ପର୍ବ ଦିନ ପାଣିଟାଙ୍କି ବ୍ୟବସ୍ଥା, ଅଗ୍ନିଶମ ଦଳ ସଜାଗ ରହିବେ। ପ୍ରାଥମିକ ଚିକିତ୍ସା କେନ୍ଦ୍ର ଖୋଲିବା ସହିତ ଆମ୍ବୁଲାନ୍ସ ପ୍ରସ୍ତୁତ ରଖିବାକୁ ମଧ୍ୟ ଜିଲାପାଳ ବିଭାଗୀୟ ଅଧିକାରୀମାନଙ୍କୁ ନିର୍ଦ୍ଦେଶ ଦେଇଛନ୍ତି। ମହରମ ଦିନ ସମସ୍ତ ମଦଦୋକାନ ବନ୍ଦ ରହିବ। ଯେଭଳି ଧନଜୀବନ କ୍ଷତି ନ ହୁଏ ସେଥିପ୍ରତି ସଜାଗ ରହିବା ନିମନ୍ତେ ଜିଲାପାଳ ସମସ୍ତଙ୍କୁ ଅନୁରୋଧ କରିଥିଲେ।

ସୂଚନାଯୋଗ୍ୟ, ସମ୍ବଲପୁର ସହରରେ ୨୦୨୩ ଏପ୍ରିଲ ୧୪ରେ ହନୁମାନ ଜୟନ୍ତୀ ଅବସରରେ ଆୟୋଜିତ ବାଇକ୍ ଶୋଭାଯାତ୍ରା ସମୟରେ ବିଶୃଙ୍ଖଳା ଘଟି ପରବର୍ତ୍ତୀ ସମୟରେ ସମ୍ପ୍ରଦାୟିକ ଦଙ୍ଗା ରୂପ ନେଇଥିଲା। ଏହାକୁ ଲକ୍ଷ୍ୟକରି ଜିଲା ପ୍ରଶାସନ ଓ ପୋଲିସ ସମ୍ବଲପୁରରେ ଧାର୍ମିକ ଶୋଭାଯାତ୍ରାକୁ ସମ୍ପୂର୍ଣ୍ଣ ଭାବେ ବାରଣ କରିଥିଲା।

Sl. No.	PPSAN No.	Roll No. Allotted	Date	Time of Verification	Time of Interview	BOARD
483.	P230170326	1234	24.07.2024	12.30 P.M.	2.45 P.M.	BOARD-II
484.	P230170329	2119				
485.	P230170332	1142				
486.	P230170372	1278				
487.	P230170379	2078				
488.	P230170386	2018				
489.	P230170392	1958				
490.	P230170398	2228				
491.	P230170402	2050				
492.	P230170403	2205				
493.	P230170409	1828				
494.	P230170412	1119	24.07.2024	12.30 P.M.	2.45 P.M.	BOARD-III
495.	P230170413	1433				
496.	P230170428	2149				
497.	P230170429	1092				
498.	P230170435	1440				
499.	P230170455	1071				
500.	P230170468	2100				
501.	P230170470	1024				
502.	P230170474	2131				
503.	P230170482	1554				
504.	P230170494	2053				
505.	P230170499	1396	25.07.2024	8.30 A.M	10.45 A.M	BOARD-I
506.	P230170501	1448				
507.	P230170506	1346				
508.	P230170511	1594				
509.	P230170526	1690				
510.	P230170529	1112				
511.	P230170533	1548				
512.	P230170535	1620				
513.	P230170545	1399				
514.	P230170569	1062				
515.	P230170574	1322				
516.	P230170583	1345				
517.	P230170587	1174				
518.	P230170624	1046	25.07.2024	8.30 A.M	10.45 A.M	BOARD-II
519.	P230170629	1295				
520.	P230170638	1145				
521.	P230170648	1124				
522.	P230170650	2054				
523.	P230170657	1078				
524.	P230170658	1872				
525.	P230170672	1726				
526.	P230170679	1692				
527.	P230170713	1704				
528.	P230170726	2007				
529.	P230170738	1582				
530.	P230170741	2062				
531.	P230170746	1383	25.07.2024	8.30 A.M	10.45 A.M	BOARD-III
532.	P230170756	1077				
533.	P230170762	1059				
534.	P230170768	1055				
535.	P230170781	1841				
536.	P230170784	1369				
537.	P230170799	1647				
538.	P230170808	1761				
539.	P230170813	1504				
540.	P230170823	1798				
541.	P230170835	1449				
542.	P230170839	1823				
543.	P230170847	1949				
544.	P230170855	1818	25.07.2024	12.30 P.M.	2.45 P.M.	BOARD-I
545.	P230170861	1871				
546.	P230170866	1840				
547.	P230170893	1302				
548.	P230170897	1229				
549.	P230170916	1227				
550.	P230170958	2139				
551.	P230170962	1311				
552.	P230170968	1583				
553.	P230170982	1189				
554.	P230170986	2009				
555.	P230170990	2206	25.07.2024	12.30 P.M.	2.45 P.M.	BOARD-II
556.	P230171050	1031				
557.	P230171064	1171				
558.	P230171069	1105				
559.	P230171082	1074				
560.	P230171090	2094				
561.	P230171093	1085				
562.	P230171115	1330				
563.	P230171133	2170				
564.	P230171143	1910				
565.	P230171168	1899				
566.	P230171171	1865	25.07.2024	12.30 P.M.	2.45 P.M.	BOARD-III
567.	P230171173	1349				
568.	P230171205	2171				
569.	P230171212	2111				
570.	P230171221	1095				
571.	P230171240	1101				
572.	P230171261	1458				
573.	P230171306	1968				
574.	P230171326	1969				
575.	P230171347	1334				
576.	P230171358	1292				
577.	P230171373	2048	26.07.2024	8.30 A.M	10.45 A.M	BOARD-I
578.	P230171385	1878				
579.	P230171393	1413				
580.	P230171400	1601				
581.	P230171418	1734				
582.	P230171419	1652				
583.	P230171430	2042				
584.	P230171447	1247				
585.	P230171456	1896				
586.	P230171468	1002				
587.	P230171504	1225				
588.	P230171511	1013				
589.	P230171524	1710				
590.	P230171527	1980	26.07.2024	8.30 A.M	10.45 A.M	BOARD-II
591.	P230171538	2148				
592.	P230171564	1545				
593.	P230171589	2085				
594.	P230171590	1902				
595.	P230171602	1164				
596.	P230171603	2070				
597.	P230171608	1510				
598.	P230171610	1231				
599.	P230171613	1196				
600.	P230171614	1375				
601.	P230171620	1965				
602.	P230171646	2006				
603.	P230171648	1573	26.07.2024	8.30 A.M	10.45 A.M	BOARD-III
604.	P230171692	1738				
605.	P230171699	2144				
606.	P230171713	2083				
607.	P230171721	2103				
608.	P230171737	1610				
609.	P230171739	1502				
610.	P230171743	1057				
611.	P230171755	1190				
612.	P230171761	1901				
613.	P230171767	2229				
614.	P230171768	1336				
615.	P230171786	1762				
616.	P230171793	2163	26.07.2024	12.30 P.M.	2.45 P.M.	BOARD-I
617.	P230171803	1297				
618.	P230171840	1158				
619.	P230171871	1226				
620.	P230171886	1204				
621.	P230171887	1126				
622.	P230171894	1917				
623.	P230171933	1892				
624.	P230171935	1009				
625.	P230171940	1924				
626.	P230171945	1215				
627.	P230171952	1093	26.07.2024	12.30 P.M.	2.45 P.M.	BOARD-II
628.	P230171958	1270				
629.	P230171977	2098				
630.	P230171986	2129				
631.	P230171999	1043				
632.	P230172001	1353				
633.	P230172017	1139				
634.	P230172022	1534				
635.	P230172029	2113				
636.	P230172033	1833				
637.	P230172034	1730				
638.	P230172061	1123	26.07.2024	12.30 P.M.	2.45 P.M.	BOARD-III
639.	P230172063	1605				
640.	P230172069	1121				
641.	P230172073	1099				
642.	P230172077	1552				
643.	P230172082	1040				
644.	P230172085	1593				
645.	P230172107	2132				
646.	P230172162	1503				
647.	P230172164	1684				
648.	P230172166	2196				
649.	P230172167	2168	29.07.2024	8.30 A.M	10.45 A.M	BOARD-I
650.	P230172185	1641				
651.	P230172186	1264				
652.	P230172189	1988				
653.	P230172195	2195				
654.	P230172199	2088				
655.	P230172216	1035				
656.	P230172224	1843				
657.	P230172242	1829				
658.	P230172249	1937				
659.	P230172255	1729				
660.	P230172284	1478				
661.	P230172316	1268				
662.	P230172318	1137	29.07.2024	8.30 A.M	10.45 A.M	BOARD-II
663.	P230172342	1470				
664.	P230172345	1277				
665.	P230172348	1248				
666.	P230172351	2089				
667.	P230172360	1501				
668.	P230172364	1481				
669.	P230172380	1919				
670.	P230172395	1995				
671.	P230172414	1683				
672.	P230172445	1604				
673.	P230172458	1243				
674.	P230172514	1087				
675.	P230172516	1938	29.07.2024	8.30 A.M	10.45 A.M	BOARD-III
676.	P230172520	1822				
677.	P230172554	1358				
678.	P230172557	1557				
679.	P230172586	1544				
680.	P230172614	2000				
681.	P230172673	1903				
682.	P230172684	1253				
683.	P230172716	1749				
684.	P230172720	1681				
685.	P230172774	1176				
686.	P230172803	1637				
687.	P230172825	1835				
688.	P230172867	1505	29.07.2024	12.30 P.M.	2.45 P.M.	BOARD-I
689.	P230172902	1030				
690.	P230172923	1060				
691.	P230172954	2066				
692.	P230172963	2004				
693.	P230173055	1447				
694.	P230173080	1853				
695.	P230173086	1845				
696.	P230173089	1474				
697.	P230173093	1982				
698.	P230173100	1271				
699.	P230173131	1135	29.07.2024	12.30 P.M.	2.45 P.M.	BOARD-II
700.	P230173172	1680				
701.	P230173173	1434				
702.	P230173237	1283				
703.	P230173247	1201				
704.	P230173284	1936				
705.	P230173311	2037				
706.	P230173319	1063				
707.	P230173331	1500				
708.	P230173368	1739				
709.	P230173443	1169				
710.	P230173452	2093	29.07.2024	12.30 P.M.	2.45 P.M.	BOARD-III
711.	P230173468	1452				
712.	P230173482	1406				
713.	P230173519	1180				
714.	P230173556	2146				
715.	P230173589	1596				
716.	P230173611	1471				
717.	P230173968	1766				
718.	P230174088	1421				
719.	P230174295	1351				
720.	P230174371	2213				
721.	P230174392	1520	30.07.2024	8.30 A.M	10.45 A.M	BOARD-I
722.	P230174441	1133				
723.	P230174453	1677				
724.	P230174463	1561				
725.	P230174486	1856				
726.	P230175031	2234				
727.	P230175125	1168				
728.	P230175413	1800				
729.	P230179589	2046				
730.	P230182421	1756				
731.	P230184009	1209				
732.	P230186908	2074				
733.	P230187345	1069				
734.	P230187436	2185				
735.	P230208169	2167	30.07.2024	8.30 A.M	10.45 A.M	BOARD-II
736.	P230234133	1716				
737.	P230234386	1167				
738.	P240236184	1986				
739.	P240236443	1837				
740.	P240237047	1904				
741.	P240237054	1891				
742.	P240237243	1147				
743.	P240237270	1116				
744.	P240237272	2191				
745.	P240237324	1417				
746.	P240237393	1489				
747.	P240237395	1536				
748.	P240237715	1498				
749.	P240238146	1360	30.07.2024	8.30 A.M	10.45 A.M	BOARD-III
750.	P240240216	1801				
751.	P240242136	1708				
752.	P240242339	1187				
753.	P240242578	1653				
754.	P240242640	1760				
755.	P240242652	2072				
756.	P240243639	1963				
757.	P240243817	1931				
758.	P240244132	1821				
759.	P240244155	1037				
760.	P240244305	1731				
761.	P240245093	1039				
762.	P240245559	1111				
763.	P240246049	1083	30.07.2024	12.30 P.M.	2.45 P.M.	BOARD-I
764.	P240246777	1492				
765.	P240248579	1249				
766.	P240248989	1086				
767.	P240250618	1422				
768.	P240251738	1585				
769.	P240252152	1210				
770.	P240253009	2056				
771.	P240253063	1589				
772.	P240258381	2127				
773.	P240260991	1893				
774.	P240261274	1391	30.07.2024	12.30 P.M.	2.45 P.M.	BOARD-II
775.	P240262046	1906				
776.	P240262910	1192				
777.	P240262961	1772				
778.	P240263602	1979				
779.	P240264357	1490				
780.	P240268564	1635				
781.	P240269238	2238				
782.	P240269357	1820				
783.	P240274718	1466				
784.	P240276883	1427				
785.	P240279052	1750	30.07.2024	12.30 P.M.	2.45 P.M.	BOARD-III
786.	P240279767	1115				
787.	P240280124	1576				
788.	P240281304	1876				
789.	P240281555	1382				
790.	P240281649	2057				
791.	P240283805	1662				
792.	P240285263	2153				
793.	P240288209	1985				
794.	P240288633	1104				

N.B.: The concerned candidates are advised to report at the office of the Commission half an hour before the commencement of verification of original certificates & documents on their scheduled dates & time as mentioned against each.

It is also made clear that the candidature of these candidates for the recruitment is **purely provisional**. The candidature is liable to rejection in the event of inadequacy/ deficiency found at any stage before or after the verification of original certificate/ documents and is subject to fulfillment of terms and conditions laid down in the advertisement.

Mere participation in the document verification does not reserve any right to appear the Interview. The candidates shall be allowed to the interview on the scheduled date & time mentioned above subject to fulfillment of their eligibility in all respect as per verification of original certificate/documents. The decision of the Commission thereon shall be final

THE CANDIDATES IS REQUIRED TO SUBMIT FOLLOWING ORIGINAL CERTIFICATES ALONG WITH SELF ATTESTED PHOTO COPIES AT THE TIME OF VERIFICATION

1. Hard copy of online application form **mentioning Roll No. at the Top Right Hand Corner**. Application forms are available in the website of the Commission. The candidates are requied to download the same using their respective USERNAME and PASSWORD/ OTP etc. through OPSC e-Chayan Portal via **www.opscechayan.in**.
2. Three (03) Passport Size Photographs tagged with the Application Form and one (01) pasted at space provided in the CIF (Bio-data form/Candidate Information Form).
3. H.S.C. or Equivalent Certificate in support of declaration of age issued by the concerned Board/Council.
4. Required Odia Test Pass Certificate issued within 26.02.2024.
5. Diploma in Engineering (Civil) pass certificate wherever applicable.
6. Degree in Civil Engineering pass certificate issued by the recognized University/ Institution recognized by the Government.
7. Mark lists of all semesters in support of Degree/Diploma in Civil Engineering passed including fail marks, if any, issued by the concerned Council/University.
8. Certificate showing valid GATE score in Civil Engineering.
9. "No Objection Certificate" from the Head of Office/Head of the Department in case of Government servant wherever applicable.
10. Service Certificate in case of candidates claiming age relaxation as Jr. Engineers wherever applicable.
11. Caste Certificate by birth in support of claim as SC/ST, wherever applicable (Please see and refer NOTE-2 of Para-9 of the advertisement) issued within 26.02.2024;
12. SEBC Certificate issued within 27.02.2021 to 26.02.2024 wherever applicable.
13. Permanent Disability Certificate (indicating percentage of permanent disability) issued by the concerned Medical Board within 26.02.2024, wherever applicable.
14. Release certificate of Ex-servicemen issued within 26.02.2024 as per Orissa Ex-servicemen (Recruitment to State Civil Services and Posts) Rules, 1985 vide G.A. Department Notification No. 22856-Gen., Dt.16.10.1985 wherever applicable.
15. Sports Identity Card issued by Director of Sports, Odisha within 26.02.2024.
16. Any proof of Identity.
17. Attestation form duly filled-in by the candidate and signed by a Gazetted Officer with seal (to be downloaded from the website of the Commission).
18. Bio-data Form (CIF) (to be downloaded and pasted/affixed with passport size photograph) duly filled in.
19. Any other relevant documents as per Para - 09 of the Advertisement.

OIPR-12002/11/0052/2425 **Sd./ - Secretary (I/C)**

ଭାଜପାର ମତଦାତା ସମ୍ବର୍ଦ୍ଧନା ସଭା

ବାଲିଆପାଳ(ଗୋପାଳ ଚନ୍ଦ୍ର ସାହୁ)/ ଲଙ୍ଗଳେଶ୍ୱର (କମଳାକାନ୍ତ ଦାସ)/କାଳିପଦା (ରାଜଶ୍ରୀ ପାଣିଗ୍ରାହୀ), ୧୦।୭

ବାଲେଶର ଜିଲ୍ଲା ବାଲିଆପାଳ ବ୍ଲକ ଅନ୍ତର୍ଗତ ଲଙ୍ଗଳେଶ୍ୱର ଶୈବପୀଠରେ ବୁଧବାର ବସ୍ତା ନିର୍ବାଚନମଣ୍ଡଳୀର ଭାଜପା ପକ୍ଷରୁ ମତଦାତା ସମ୍ବର୍ଦ୍ଧନା ସଭା ଅନୁଷ୍ଠିତ ହୋଇଯାଇଛି। ଜିଲା ସାଧାରଣ ସମ୍ପାଦକ ପ୍ରଦୀପ ପଣ୍ଡାଙ୍କ ସଭାପତିତ୍ୱରେ ଅନୁଷ୍ଠିତ ମତଦାତା ସମ୍ବର୍ଦ୍ଧନା ସଭାରେ ବାଲେଶ୍ୱର ଏମପି ପ୍ରତାପ ଷଡଙ୍ଗୀ ଯୋଗଦେଇ ଚଳିତ ନିର୍ବାଚନରେ ଭାଜପାକୁ ସମର୍ଥନ କରିଥିବା ସାଧାରଣ ଭୋଟର ଓ କାର୍ଯ୍ୟକର୍ତ୍ତାଙ୍କୁ ପୁଷ୍ପ ବୃଷ୍ଟି କରି ସମ୍ବର୍ଦ୍ଧନା ଜ୍ଞାପନ କରିଥିଲେ। ଜନସାଧାରଣଙ୍କୁ ଭାଜପା ନିର୍ବାଚନ ପୂର୍ବରୁ ଯାହା ପ୍ରତିଶ୍ରୁତି ଦେଇଥିଲା ଗୋଟି ଗୋଟି କାର୍ଯ୍ୟକାରୀ କରବ ବୋଲ ଦୃଢ଼ତାର ସହକାରେ ଏମ୍‌ପି ଷଡଙ୍ଗୀ କହିଥିଲେ। ଜିଲା ସଭାପତି ଉମାକାନ୍ତ ମହାପାତ୍ର, ରବୀନ୍ଦ୍ର ଅଣ୍ଡିଆ, ଜିଲା ଓବିସି ମୋର୍ଚ୍ଚା ସଭାପତି ଅରବିନ୍ଦ ବେହେରା, କୃଷକ ମୋର୍ଚ୍ଚା ରାଜ୍ୟ ସଂଯୋଜକ ଅଜୟ କୁମାର ସାହୁ, ଜିଲା କାର୍ଯ୍ୟକାରିଣୀ ସଦସ୍ୟ ବିକାଶ ଚନ୍ଦ୍ର ଗିରି, ସଞ୍ଜୀବ କୁମାର ପାଢ଼ୀ, ରବୀନ୍ଦ୍ର ଜୈନ, ବାଲିଆପାଳ ମଣ୍ଡଳ ସଭାପତି କମଳଲୋଚନ ଦତ୍ତ, ଖପରାପଦା ମଣ୍ଡଳ ସଭାପତି ଲକ୍ଷ୍ମୀଧର ପ୍ରଧାନ, କାଳିପଦା ମଣ୍ଡଳ ସଭାପତି ଦେବାନନ୍ଦ ପିଳା,ଲଙ୍ଗଳେଶ୍ୱର ମଣ୍ଡଳର ସଭାପତି ଗଗନ ସାହୁ,ବସ୍ତା ମଣ୍ଡଳ ସଭାପତି ରଞ୍ଜନ ମହାନ୍ତି, ଦରଡ଼ା ମଣ୍ଡଳର ସଭାପତି ବସନ୍ତ ବାରିକ,ସାହାଡ଼ା ମଣ୍ଡଳ ସଭାପତି ରାଧାପଙ୍କଜ ମଣ୍ଡଳ ପ୍ରମୁଖ ମଞ୍ଚାସିନ ହୋଇ ବକ୍ତବ୍ୟ ପ୍ରଦାନ କରିଥିଲେ।ମହିଳା ମୋର୍ଚ୍ଚା ଜିଲ୍ଲା ସାଧାରଣ ସମ୍ପାଦିକା ମାଳତୀ ନାୟକ ଧନ୍ୟବାଦ ଦେଇଥିଲେ।

କାମରେ ଆସୁନି ୧୧ ରାଜସ୍ୱ ନିରୀକ୍ଷକଙ୍କ କାର୍ଯ୍ୟାଳୟ

ନାରୀସଂଘ ଛକ ନିକଟରେ ନବନିର୍ମିତ ରାଜସ୍ୱ ନିରୀକ୍ଷକ କାର୍ଯ୍ୟାଳୟ।

ବାଲେଶ୍ୱର, ୧୦।୭(ମାନସ ବିଶ୍ୱାଳ)

ବାଲେଶ୍ୱର ପୌରାଞ୍ଚଳରେ ନୂତନ ଭାବେ ନିର୍ମାଣ କରାଯାଇଥିବା ୧୧ଟି ରାଜସ୍ୱ ନିରୀକ୍ଷକ କାର୍ଯ୍ୟାଳୟ ଏବେ ସମସ୍ୟା ଘେରରେ ରହିଛି। କାର୍ଯ୍ୟାଳୟ ଚାଲିବା ପାଇ କୌଣସି ପ୍ରକାର ବ୍ୟବସ୍ଥା ନ ଥିବା କାରଣରୁ ସେଗୁଡ଼ିକ ଏବେ ବନ୍ଦ ହୋଇପଡିଛି। ଏହି କାରଣରୁ ଜନଅସନ୍ତୋଷ ବଢିବାରେ ଲାଗିଛି। ବିଭିନ୍ନ ମୌଜାରୁ ଲୋକେ ଜରୁରୀ କାର୍ଯ୍ୟ ପାଇଁ ଆସି କାର୍ଯ୍ୟାଳୟଗୁଡ଼ିକରେ ତାଲା ପଡ଼ିଥିବା ଦେଖି ଫେରିଯାଉଛନ୍ତି। ଆୟ ପ୍ରମାଣ ପତ୍ର, ଜାତିଗତ ପ୍ରମାଣପତ୍ର, ଟିକସ ଦେବା ଭଳି ବିଭିନ୍ନ କାର୍ଯ୍ୟ ପାଇଁ ଆସି ଲୋକଙ୍କୁ ନିରାଶ ହେବାକୁ ପଡୁଥିବା ଅଭିଯୋଗ ହୋଇଛି। ଅନ୍ୟପେଟେ କୌଣସି ଗୋଟିଏ ହେଲେ ନୂତନ କାର୍ଯ୍ୟାଳୟର ସାଇନ ବୋଡ ଲଗାଯାଇନାହିଁ। ତେଣୁ ଲୋକମାନେ କେଉଁ ମୌଜାରେ କେଉଁ ରାଜସ୍ୱ ନିରୀକ୍ଷକ କାର୍ଯ୍ୟାଳୟ ତାହା ମଧ୍ୟ ଜାଣିପାରୁନାହାନ୍ତି। ତେଣୁ ବିଭାଗୀୟ ଅଧିକାରୀ ଏଥିପ୍ରତି ଦୃଷ୍ଟି ଦେବାକୁ ଲୋକେ ଦାବି କରିଛନ୍ତି।

ସେପଟେ ଲୋକଙ୍କ ଅବଗତି ନିମେନ୍ତ କେତେକ କାର୍ଯ୍ୟାଳୟରେ ସମସ୍ୟା ସମ୍ପର୍କରେ ସୂଚନା ପ୍ରଦାନ କରାଯାଇଛି। ଦୀର୍ଘଦିନ ଧରି ବିଦ୍ୟୁତ୍ ସଂଯୋଗ ହୋଇପାରିନାହିଁ। ସେହିପରି କମ୍ପ୍ୟୁଟର କିମ୍ବା ଲାପଟପ୍ ମଧ୍ୟ ନାହିଁ। ବିନା ବିଦ୍ୟୁତ୍ ଏବଂ ଅସହ୍ୟ ଗୁଳୁଗୁଳି କାରଣରୁ କୌଣସି ସରକାରୀ କାର୍ଯ୍ୟ ହୋଇପାରୁନାହିଁ। ଏନେଇ ଆମେ ସଦର ତହସଲଦାର ଅଶ୍ୱିନୀ କୁମାର ନାୟକଙ୍କୁ ପଚାରିବାରୁ ସେ କହିଛନ୍ତି, ସମସ୍ୟା ସମ୍ପର୍କରେ ଅବଗତ ଅଛନ୍ତି ଓ ଖୁବ୍‌ଶୀଘ୍ର ଏହାର ସମାଧାନ ହେବ। ସବୁଠାରୁ ବଡ଼ କଥା ହେଲା ସରକାରୀ ଅର୍ଥରେ ନିର୍ମିତ ସରକାରୀ ପ୍ରକଳ୍ପ କାର୍ଯ୍ୟକାରୀ ନ ହେବା ଦୁର୍ଭାଗ୍ୟର ବିଷୟ ବୋଲି ବିଭିନ୍ନ ମହଲରେ ଆଲୋଚନା ହେଉଛି। ଯଥାଶୀଘ୍ର ୧୧ଟି ରାଜସ୍ୱ ନିରୀକ୍ଷକ କାର୍ଯ୍ୟାଳୟର ସମସ୍ୟା ଦୂର ହେଲେ ଜନସାଧାରଣ ଉପକୃତ ହୋଇପାରିବେ।

ଲାୟନ୍ସ କ୍ଲବର ସଂସ୍ଥାପନ ଉତ୍ସବ

ଭଗବାନ ସଭାପତି, ଶିବ କୁମାର ସମ୍ପାଦକ

ବାଲେଶ୍ୱର, ୧୦।୭(ମାନସ ବିଶ୍ୱାଳ)

ବାଲେଶ୍ୱର ଲାୟନ୍ସ କ୍ଲବର ୫୦ତମ ବର୍ଷ ପାଳନ ଅବସରରେ ସଂସ୍ଥାପନ ଉତ୍ସବ ସ୍ଥାନୀୟ ଚିଡିଆପୋଲସ୍ଥିତ ଏକ ଘରୋଇ ହୋଟେଲ ସମ୍ମିଳନୀ କକ୍ଷରେ ପାଳିତ ହୋଇଛି। ମୁଖ୍ୟଅତିଥି ଭାବେ ଲାୟନ୍ସ ଇଣ୍ଟରନ୍ୟାଶନାଲର ପୂର୍ବତନ ଅନ୍ତର୍ଜାତୀୟ ନିର୍ଦ୍ଦେଶକ ଲାୟନ ଡ. ରାଜୁ ଭି. ମନୱାନୀ ଯୋଗଦେଇ କ୍ଲବ ୧୯୭୫ ମସିହା ମାର୍ଚ୍ଚ ୧୯ ମାର୍ଚ୍ଚରେ ଆରମ୍ଭ ହୋଇଥିବା ବେଳେ ଆସନ୍ତା ବର୍ଷ ଏହା ୫୦ବର୍ଷ ପୂର୍ତ୍ତି ହେବାକୁ ଯାଉଛି। ବିଗତ ବର୍ଷଗୁଡିକରେ କ୍ଲବ ପକ୍ଷରୁ ବିଭିନ୍ନ ପ୍ରକାର ଲୋକାଭିମୁଖୀ କାର୍ଯ୍ୟକ୍ରମ ସହିତ ପ୍ରାକୃତିକ ବିପର୍ଯ୍ୟୟ (ବନ୍ୟା, ବାତ୍ୟା) ହେଉ ଅଥବା ରେଳ ଦୁର୍ଘଟଣା ସମୟରେ ଆଗୁଆ ରହି ଅନବରତ ସେବା ଯୋଗାଇ ଆସିଛି। ଗରିବ ଲୋକଙ୍କ କଲ୍ୟାଣ ପାଇଁ ବାଲେଶ୍ୱରରେ ଏକ ଅତ୍ୟାଧୁନିକ ଚକ୍ଷୁ ଚିକିତ୍ସାଳୟ ପ୍ରତିଷ୍ଠା କରି ନଃଶୁଳ୍କରେ ମୋତିଆ ବିନ୍ଦୁ ଅସ୍ତ୍ରୋପଚାର କରି ହଜାର ହଜାର ଲୋକଙ୍କ ଦେଖିବାର ମାଧ୍ୟମ ହୋଇ ଏକ ଉଦାହରଣ ସୃଷ୍ଟି କରିଛି। ଆସୁରି ମଧ୍ୟ ତାମୁଲିଆଠାରେ ଏକ ପ୍ରାଥମିକ ବିଦ୍ୟାଳୟ ପ୍ରତିଷ୍ଠା କରି ସେଠାରେ ଗରିବ ପିଲାମାନଙ୍କୁ ମାଗଣାରେ ପାଠପଢ଼ା ଯାଉଥିବା ଭଳି ସେବା ସମ୍ପର୍କରେ ଉପସ୍ଥାପନ କରିଥିଲେ। ସମ୍ମାନିତ ଅତିଥି ଭାବେ ପ୍ରୋଗ୍ରେସିଭ୍ ମେଲଭିନ୍ ଜନ୍ ଫେଲୋ (ପିଏମ୍‌ଜେଏଫ୍) ଲାୟନ ମମତା ଦାସ ଯୋଗଦେଇ କ୍ଲବର ବିଭିନ୍ନ ଦିଗ ଉପରେ ଆଲୋକପାତ କରିଥିଲେ। ଏହି ପରିପ୍ରେକ୍ଷୀରେ ୨୦୨୪–୨୫ ଲାୟନଷ୍ଟିକ ବର୍ଷ ପାଇଁ ନୂତନ ଭାବେ ପିଡିଜି ଲାୟନ ଡ. ଭଗୱାନ ଗୁପ୍ତାଙ୍କୁ ସଭାପତି, ଲାୟନ ଶିବ କୁମାର ପୋଦାରଙ୍କୁ ସମ୍ପାଦକ, ଲାୟନ ବିଷ୍ଣୁ କୁମାର ମାରୁଙ୍କୁ କୋଷାଧକ୍ଷ ଏବଂ ଲାୟନ ସଞ୍ଜୟ କୁମାର ଦାସଙ୍କୁ ଜନସମ୍ପର୍କ ଅଧିକାରୀ ଭାବେ ମନୋନୀତ କରାଯାଇଥିଲା। ଏଥିସହ ନୂତନ ଭାବେ ନିର୍ବାଚିତ ଅଧିକାରୀମାନେ ଶପଥ ନେଇଥିଲେ। ଲାୟନ୍ସ କ୍ଲବ ବାଲେଶ୍ୱରର ପୂର୍ବତନ ସଭାପତି ଲାୟନ ତୁଷାର ଦୋଷୀ ଏବଂ ତାଙ୍କ ଦଳର ସଦସ୍ୟମାନେ ଲୋକାଭିମୁଖୀ କାର୍ଯ୍ୟକ୍ରମ ପ୍ରଶଂସନୀୟ ହୋଇଥିଲେ। ଉପସ୍ଥିତ ସମସ୍ତ ସଦସ୍ୟମାନେ ନୂତନ ନିର୍ବାଚିତ ଅଫିସ ଅଧିକାରୀମାନଙ୍କୁ ଶୁଭେଚ୍ଛା ଜଣାଇଥିଲେ। ନବ ନିର୍ବାଚିତ ଅଧିକାରୀମାନେ ସମସ୍ତ ସଦସ୍ୟଙ୍କୁ ଧନ୍ୟବାଦ ଦେବା ସହ ଜନ କଲ୍ୟାଣକାରୀ କାର୍ଯ୍ୟରେ କୌଣସି ପ୍ରକାର ଅବହେଳା ନ ହୋଇ ଏକ ସ୍ୱର୍ଣ୍ଣିମ ଅଧ୍ୟାୟ ଲେଖାହେବାର ପ୍ରତିଶ୍ରୁତି ଦେଇଥିଲେ।

ଅତିଥିଙ୍କ ଗହଣରେ କ୍ଲବର ସଦସ୍ୟା ସଦସ୍ୟମାନେ।

ସମନ୍ୱିତ ସ୍ୱାସ୍ଥ୍ୟ ସର୍ବେକ୍ଷଣ ଅଭିଯାନ

ଗ୍ରାମବାସୀଙ୍କୁ ସଚେତନ କରାଯାଉଛି।

ରୂପସା, ୧୦।୭(ବାଞ୍ଛାନିଧି ଦେ)

ବାଲେଶ୍ୱର ସଦର ବ୍ଲକ ରୂପସା ଗୋଷ୍ଠୀ ସ୍ୱାସ୍ଥ୍ୟକେନ୍ଦ୍ର ଆୟୁଷ୍ମାନ ଆରୋଗ୍ୟ ମନ୍ଦିର ଅଧୀନ ତାହାରପୁର ଗାଁ କଲ୍ୟାଣ ସମିତି ଆନୁକୂଲ୍ୟରେ ସମନ୍ୱିତ ସ୍ୱାସ୍ଥ୍ୟ ସର୍ବେକ୍ଷଣ ଅଭିଯାନ ଓ ବିଶ୍ୱ ଜନସଂଖ୍ୟା ସ୍ଥିରତା ପକ୍ଷ ୨୦୨୪ ପାଳିତ ହୋଇଯାଇଛି। ଏହି ଅବସରରେ ଏକ ସଚେତନତା ସଭା ଆୟୋଜନ କରାଯାଇଥିଲା। ସଭାରେ ମହିଳା ସ୍ୱାସ୍ଥ୍ୟ କର୍ମୀ ପ୍ରତିଭା ଗିରି ସଭାପତିତ୍ୱ କରିଥିଲେ। ରୂପସା ଗୋଷ୍ଠୀ ସ୍ୱାସ୍ଥ୍ୟକେନ୍ଦ୍ରର ସ୍ୱାସ୍ଥ୍ୟକର୍ମୀ ପ୍ରଦୀପ୍ତ ସିଂ, ଅଙ୍ଗନୱାଡ଼ି କର୍ମୀ ମାଳତୀ ବେହେରା, ସହାୟିକା କନକଲତା ପ୍ରଧାନ, ଆଶା କର୍ମୀ ପୁଷ୍ପଲତା ବେହେରା ଯୋଗଦେଇ ସ୍ୱାସ୍ଥ୍ୟ ସଚେତନତା ବାର୍ତ୍ତା ପ୍ରଦାନ କରିଥିଲେ। ସଭାରେ ତାହାରପୁର, ପିଞ୍ଜାବଣିଆ, ଆଗମୌଦା ଆଦି ଗ୍ରାମର ଜନସାଧାରଣ ଉପସ୍ଥିତ ଥିଲେ। ସଭାରେ ମ୍ୟାଲେରିଆ, ଡେଙ୍ଗୁ, ଡାଇରିଆ, ଫାଇଲେରିଆ, ଯକ୍ଷ୍ମା, କୁଷ୍ଠରୋଗ ଆଦି ରୋଗର କାରଣ ଓ ତାର ପ୍ରତିକାର ବିଷୟରେ ଆଲୋଚନା ହୋଇଥିଲା। ପରିବାର ନିୟୋଜନର ସ୍ଥାୟୀ ପଦ୍ଧତି (ପୁରୁଷ ଓ ମହିଳା ବନ୍ଧ୍ୟାକରଣ) ଓ ଅସ୍ଥାୟୀ ପଦ୍ଧତି (ଗର୍ଭ ନିରୋଧକ ବଟିକା, ଅନ୍ତରା ଇଞ୍ଜେକଶନ, କଣ୍ଡୋମ୍) ବିଷୟରେ ଅବଗତ କରାଯାଇଥିଲା।

ଉନ୍ନୟନ କାର୍ଯ୍ୟର ସମୀକ୍ଷା କଲେ ବିଧାୟକ

ବାହାନଗା, ୧୦।୭(ଅରୂପ କୁମାର ଦାସ)

ବାହାନଗା ବ୍ଲକ କାର୍ଯ୍ୟାଳୟରେ ସୋରର ନବନିର୍ବାଚିତ ବିଧାୟକ ମାଧବ ଧଡାଙ୍କ ଦ୍ୱାରା ଉନ୍ନୟନମୂଳକ କାର୍ଯ୍ୟ ସମୀକ୍ଷା କରାଯାଇଥିଲା। ଏନେଇ ବ୍ଲକ ସଭାଗୃହରେ ଏକ ବୈଠକ ଅନୁଷ୍ଠିତ ହୋଇଥିଲା। ଏଥିରେ ବିଡିଓ ରବୀନ୍ଦ୍ର କୁମାର ସେଠୀ ସଭାପତିତ୍ୱ କରିଥିଲେ। ମୁଖ୍ୟଅତିଥି ଭାବେ ବିଧାୟକ ମାଧବ ଧଡା ଯୋଗଦେଇ ଥିଲେ। ବିଡିଓ ସେଠୀ ପୁଷ୍ପଗୁଚ୍ଛ ଦେଇ ତାଙ୍କୁ ସ୍ୱାଗତ ଜଣାଇଥିଲେ। ଅନ୍ୟମାନଙ୍କ ମଧ୍ୟରେ ବ୍ଲକ ଅତିରିକ୍ତ ସହାୟକ ନିର୍ବାହୀଯନ୍ତ୍ରୀ ଲକ୍ଷ୍ମୀକାନ୍ତ ଦାସ, ୨୦ ନମ୍ବର ଜୋନର ଜିଲା ପରିଷଦ ସଭ୍ୟ ଶିଶିର କୁମାର ଅଗସ୍ତି, ୧୮ ନମ୍ବର ଜୋନର ଜିଲା ପରିଷଦ ସଭ୍ୟ ନୀଳାମ୍ବର ମହାଳିକ, ୧୯ ନମ୍ବର ଜୋନର ଜିଲା ପରିଷଦ ସଭ୍ୟ ବିନପ୍ରଭା ଶିଅଳ, ମେଡିକାଲ ଅଫିସର ଧୀରେଶ କୁମାର ସଡଙ୍ଗ, ଶରତଚନ୍ଦ୍ର ରାଜ, ଅଶ୍ୱିନୀ ମହାପାତ୍ର ପ୍ରମୁଖ ଉପସ୍ଥିତ ରହି ବିଭିନ୍ନ ଉନ୍ନୟନମୂଳକ କାମ ବିଷୟରେ ଆଲୋଚନା କରିଥିଲେ। ଏଥିରେ ବିଭିନ୍ନ ପଞ୍ଚାୟତର ସରପଞ୍ଚ ଓ ସମିତିସଭ୍ୟ ଜନପ୍ରତିନିଧିଙ୍କ ସମେତ ବ୍ଲକର ବିଭିନ୍ନ ବିଭାଗର ଅଫିସର ଓ କର୍ମଚାରୀମାନେ ଉପସ୍ଥିତ ରହି ପରିଚୟ ଦେବା ସହିତ ନିଜ ବିଭାଗର ବିଭିନ୍ନ କାମ ବିଷୟରେ ବିଧାୟକଙ୍କୁ ଅବଗତ କରାଇଥିଲେ। ଚଳିତମାସ ୧ ତାରିଖରେ ନୀଳଗିରି ବିଧାୟକ ସନ୍ତୋଷ ଖଟୁଆ ବାହାନଗା ବ୍ଲକର ୫ଟି ପଞ୍ଚାୟତର ଉନ୍ନୟନମୂଳକ କାମର ସମୀକ୍ଷା ପାଇଁ ଆସିଥିଲେ । ନିର୍ବାଚନ ସରିବା ପରେ ନବନିର୍ବାଚିତ ବିଧାୟକମାନେ ଏବେ ତାଙ୍କ ଅଧୀନରେ ଯାଉଥିବା ବ୍ଲକଗୁଡିକୁ ସମୀକ୍ଷା କରିବାର ପର୍ବ ଆରମ୍ଭ ହୋଇଛି। ସେହି ଅନୁଯାୟୀ ନୀଳଗିରି ବିଧାୟକ ସନ୍ତୋଷ ଖଟୁଆ ବ୍ଲକରେ ସମୀକ୍ଷା କରିଯିବାର ୮ ଦିନ ପରେ ସୋର ବିଧାୟକ ମାଧବ ଧଡା ସମୀକ୍ଷା କରିବା ପାଇଁ ବ୍ଲକକୁ ଆସିଥିଲେ।

ଧୁମ୍‌ଧାମ୍‌ରେ ସରିଲା ମା' ତାରିଣୀଙ୍କ ବାର୍ଷିକ ଉତ୍ସବ

ଖଇରା, ୧୦।୭(ଉତ୍କଳବନ୍ଧୁ ପଣ୍ଡା)

ବାଲେଶ୍ୱର ଜିଲା ଖଇରା ବ୍ଲକ ଅଧୀନ ଗଣ୍ଡିବେଡ ଜଗନ୍ନାଥ ମନ୍ଦିରରେ ଥିବା ମା' ତାରିଣୀଙ୍କ ୧୦ମ ବାର୍ଷିକ ଉତ୍ସବ ମଙ୍ଗଳବାର ଧୁମଧାମ୍‌ରେ ପାଳିତ ହୋଇଛି। ପୂଜକ ସଦାଶିବ ଆଚାର୍ଯ୍ୟ, ମଧୁସୂଦନ ଆଚାର୍ଯ୍ୟ ଓ ଶଙ୍କର୍ଷଣ ଆଚାର୍ଯ୍ୟ ମା'ଙ୍କର ପୂଜାର୍ଚ୍ଚନା ସହ ଯଜ୍ଞାଦି କର୍ମ ଆୟୋଜନ କରିଥିଲେ। ରାମଚନ୍ଦ୍ର ବେହେରା, ମନୋରଞ୍ଜନ ମହାନ୍ତି, ରମାକାନ୍ତ ରାଉଳ, ସୁବାସ ପ୍ରଧାନ, ବାବାଜି ମହାନ୍ତି, ଶ୍ରୀକାନ୍ତ ଲେଙ୍କା, ବୁଦ୍ଧିରାମ ବୁଗୁଡାଇ ଓ ସୁଦାମ ସାହାଣି ପ୍ରମୁଖ କାର୍ଯ୍ୟକ୍ରମରେ ସହଯୋଗ କରିଥିଲେ। ଆଖପାଖ ଅଞ୍ଚଳରୁ ଭକ୍ତମାନେ ମା'ଙ୍କର ଦର୍ଶନ କରିବା ସହ ପ୍ରଣାମ ଜଣାଇଥିଲେ।

ହାଇୱା ଧକ୍କାରେ ଛାତ୍ରୀଙ୍କ ମୃତ୍ୟୁ

ରାଇରଙ୍ଗପୁର,୧୦।୭(ମାନସ ମହାନ୍ତି)

ମୟୂରଭଞ୍ଜ ଜିଲା ବହଳଦା ଥାନା ଅଧୀନ ଭୁରୁସା ଗ୍ରାମରେ ବୁଧବାର ହାଇୱା ଧକ୍କାରେ ଜଣେ ଛାତ୍ରୀଙ୍କ ମୃତ୍ୟୁ ହୋଇଛି। ମୃତ ଛାତ୍ରୀ ଜଣକ ହେଲେ ନୀଳକଣ୍ଠ ବେହେରାଙ୍କ ଝିଅ ନମିତା (୧୮)। ସକାଳ ୮ଟାରେ ସେ ସ୍କୁଟି ଯୋଗେ ରାଇରଙ୍ଗପୁର କଲେଜକୁ ଅଧ୍ୟୟନ ସକାଶେ ଯାଉଥିବା ବେଳେ ଏକ ଟିପ୍ପ ବୋଝେଇ ହାଇୱା ତାଙ୍କୁ ଧକ୍କା ଦେଇଥିଲା। ଫଳରେ ଘଟଣାସ୍ଥଳରେ ତାଙ୍କର ମୃତ୍ୟୁ ଘଟିଥିଲା। ଦୁର୍ଘଟଣା ପରେ କ୍ଷତିପୂରଣ ଦାବିରେ ଶତାଧିକ ଗ୍ରାମବାସୀ ରାସ୍ତା ଅବରୋଧ କରିଥିଲେ। ଖବରପାଇ ବହଳଦା ଥାନା ଅଧିକାରୀ ବିରେନ୍ଦ୍ର କୁମାର ରାଉତ, ତହସିଲଦାର ଭକ୍ତବନ୍ଧୁ ପ୍ରଧାନ ପ୍ରମୁଖ ପହଞ୍ଚି ଉତ୍ତ୍ୟକ୍ତ ଲୋକଙ୍କୁ ବୁଝାଶୁଝା କରିଥିଲେ। ମୃତ ଛାତ୍ରୀଙ୍କ ପରିବାରକୁ ରେଡକ୍ରସ୍ ପାଣ୍ଠିରୁ ୧୦ ହଜାର ଟଙ୍କା ପ୍ରଦାନ କରାଯିବା ପରେ ରାସ୍ତା ଅବରୋଧ ହଟିଥିଲା। ଏନେଇ ଥାନାରେ ଏକ ମାମଲା (ନଂ.୭୩/୨୪) ରୁଜୁ ହୋଇଛି।

୯୬୦୦ ଲିଟର ମହୁଲ ପୋଚ ନଷ୍ଟ

ମୋରଡ଼ା,୧୦।୭(ସ୍ମାରକ ମାଜୀ)

ମୟୂରଭଞ୍ଜ ଜିଲା ମୋରଡ଼ା ବ୍ଲକର ବିଭିନ୍ନ ସ୍ଥାନରେ ଅବକାରୀ ଚଢ଼ାଉ ହୋଇଛି। ଅବକାରୀ ଅଧିକାରୀ ବ୍ରଜମୋହନ ମଲ୍ଲିକଙ୍କ ସୂଚନା ଅନୁଯାୟୀ, ମୋରଡ଼ା ଅବକାରୀ ବିଭାଗ, ଜଳେଶ୍ୱର ସାଟେଲାଇଟ ସ୍କ୍ୱାଡ୍, ମୋବାଇଲ, ସଦର ଷ୍ଟାଫ, ବେତନଟୀ ଏବଂ ମୋରଡ଼ା ଥାନା ଅଧିକାରୀ ମିଳିତ ଭାବେ ମୋରଡା ବ୍ଲକ ତଥା ବେତନଟୀ ଥାନା ଅଧୀନ ଭାଲୁକଚୁଆ,ସମାଇଡ଼ିହି, ମୋରଡ଼ା ଥାନା ଅଧୀନ ହାଣ୍ଡିଭଙ୍ଗା ଗ୍ରାମରେ ଚଢ଼ାଉ କରିଥିଲେ। ସେଠାରେ ବେଆଇନ ଭାବେ ଚାଲିଥିବା ଚୋରା ଦେଶୀ ମଦ ଭାଟିରେ ମୋଟ ୯୬୦୦ ଲିଟର ମହୁଲ ପୋଚ ନଷ୍ଟ କରାଯିବା ସହ ୬୯୩ ଲିଟର ଦେଶୀ ମଦ ଜବତ ହୋଇଛି। ସେହିପରି ରାସଗୋବିନ୍ଦପୁର ଥାନା ଅଧୀନ ତମ୍ବାଖୁରୀ ଗ୍ରାମରେ ଚଢ଼ାଉ କରି ୨୦୦ ଲିଟର ଦେଶୀ ମଦ ଜବତ କରାଯାଇଛି। ମଦ ରନ୍ଧା ପାଇଁ ବ୍ୟବହୃତ ହେଉଥିବା ବିଭିନ୍ନ ଉପକରଣ ମଧ୍ୟ ଜବତ ହୋଇଛି।

ହାଟ ଅବସ୍ଥା ଦେଖି ବିଧାୟକ ଅସନ୍ତୁଷ୍ଟ

ବୈଶିଙ୍ଗା,୧୦।୭(ରତନ ଦାଶ)

ମୟୂରଭଞ୍ଜ ଜିଲା ବୈଶିଙ୍ଗା ପଞ୍ଚାୟତର ବହୁ ପ୍ରାଚୀନ ଡାହିବାଡି ସାପ୍ତାହିକ ହାଟ ପ୍ରଶାସନିକ ଅବହେଳାରୁ ଅବହେଳିତ ହୋଇପଡିଛି। ବିଧାୟକ ସନାତନ ବିଜୁଳି ଅଚାନକ ଡାହିବାଡି ସାପ୍ତାହିକ ହାଟରେ ପହଞ୍ଚି ହାଟର ବର୍ଷା ଦିନର ଅବସ୍ଥା ଦେଖି ବ୍ୟବସାୟୀ ଓ ଗ୍ରାହକଙ୍କ ସହ କଥା ହେବାପରେ ଉଦ୍‌ବେଗ ପ୍ରକାଶ କରିଛନ୍ତି। ଏଥିସହିତ ଏହି ହାଟକୁ ଏକ ମଡେଲ ହାଟରେ ପରିଣତ କରିବା ପାଇଁ ଖୁବ୍ ଶୀଘ୍ର ଉନ୍ନତିକରଣ କାର୍ଯ୍ୟ ଆରମ୍ଭ ହେବ ବୋଲି ପ୍ରକାଶ କରିଥିଲେ। ତାଙ୍କ ସହିତ ବହୁ ସଂଖ୍ୟକ ଭାଜପା କର୍ମୀ ଉପସ୍ଥିତ ଥିଲେ।

ବୁଧବାର ଓ ଶନିବାର ଦୁଇଦିନ ପ୍ରାୟ ୫ହଜାରରୁ ଊର୍ଦ୍ଧ୍ୱ ଜନଗହଳି ହେଉଥିବା ଏବଂ ରାଜସ୍ୱ ଆଦାୟର ମୁଖ୍ୟ ଉତ୍ସ ଭାବେ ପରିଗଣିତ ହେଉଥିବା ଏହି ହାଟ ଆର୍‌ଏମ୍‌ସି ଏବଂ ପଞ୍ଚାୟତ କର୍ତ୍ତୃପକ୍ଷଙ୍କ ଦ୍ୱୈତ ପରିଚାଳନା ଅଧୀନରେ ରହିଥିବାରୁ ଏହାର ଉନ୍ନତି ପାଇଁ କେହି କେବେ ନଜର ଦେଉନାହାନ୍ତି। ଆର୍‌ଏମ୍‌ସି ହାଟର ମୁଖ୍ୟ ଭାଗରେ ମହାସୁଲ ଆକାରରେ ଦୀର୍ଘ ବର୍ଷ ଧରି ରାଜସ୍ୱ ଆଦାୟ କରିଆସୁଥିଲେ ମଧ୍ୟ ହାଟରେ କେବେବି କୌଣସି ଉନ୍ନତି ମୂଳକ କାର୍ଯ୍ୟ କରିନାହିଁ। ଆଣ୍ଠୁଏ କାଦୁଅ ଭିତରେ ପଶି ପନିପରିବା ଓ ସଉଦା କିଣିବା କଷ୍ଟକର ହୋଇ ପଡିଥାଏ। ତଥାପି ସପ୍ତାହର ଦୁଇଦିନ ଜିଲା ବାହାରୁ ବ୍ୟବସାୟୀମାନେ ନିଜର ବିକ୍ରୀ ସାମଗ୍ରୀ ଧରି ପହଞ୍ଚି ଥାଆନ୍ତି। ସ୍ଥାୟୀ ପିଣ୍ଡି, ଦୋକାନୀଙ୍କ ପାଇଁ କଂକ୍ରିଟ ଛାତ,ଚଳାଚଳ ପାଇଁ ପକ୍କା ରାସ୍ତାର ଅଭାବ ବ୍ୟବସାୟିକ ଅଭିବୃଦ୍ଧିରେ ମୁଖ୍ୟ ପ୍ରତିବନ୍ଧକ ସାଜିଥିବା ଲକ୍ଷ୍ୟ କରାଯାଉଛି।

ବଡ଼ସାହି ବିଧାୟକ ସନାତନ ବିଜୁଳିଙ୍କ ହାତ ପାଣ୍ଠି ଅନୁଦାନରୁ ଗତବର୍ଷ ଚାରିଟି ଟାୱାରରେ ୨୪ଟି ହାଇମାକ୍ସ ଲାଇଟ ଲାଗିବା ପରେ ରାତି ୯ଟା ପର୍ଯ୍ୟନ୍ତ ହାଟ ଚାଲି ପାରୁଛି। ତେବେ ବିଧାୟକ ବିଜୁଳିଙ୍କ ପୂର୍ବରୁ ହାଟକୁ ନେଇ କୌଣସି ବିଧାୟକ କେବେ ବି କୌଣସି ଉନ୍ନୟନ ମୂଳକ କାର୍ଯ୍ୟ କରିଥିବାର ନଜିର ନାହିଁ। ଡିଆର୍‌ଡିଏ ସହାୟତାରେ ୧୦ ଲକ୍ଷ ଟଙ୍କା ଏବଂ ଏସଡିସି ତରଫରୁ ୫ ଲକ୍ଷ ଟଙ୍କାରେ ଅଳ୍ପ କେତୋଟି ପିଣ୍ଡି ସହ ଛାତ ନିର୍ମାଣ ହୋଇଛି। ଯାହାକି ଏତେ ବଡ ପୁରୁଣା ହାଟ ପାଇଁ ସମୁଦ୍ରକୁ ଶଙ୍ଖେ ସଦୃଶ। ମଧ୍ୟାହ୍ନଠାରୁ ରାତି ୯ଟା ପର୍ଯ୍ୟନ୍ତ ଏହି ହାଟ ଚାଲୁଥିବା

ପୂର୍ବ ଶତ୍ରୁତାରୁ ଯୁବକଙ୍କୁ ମରଣାନ୍ତକ ଆକ୍ରମଣ

ତିହିଡ଼ି,୧୦।୭ (ସଞ୍ଜିତ ବଳ)

ଭଦ୍ରକ ଜିଲା ତିହିଡ଼ି ଥାନା ଅଧୀନ ଦୋଳସାହି ଗ୍ରାମର ସୁଶାନ୍ତ ଜେନା ନାମକ ଯୁବକଙ୍କୁ ପୂର୍ବ ଶତ୍ରୁତାରୁ ମରଣାନ୍ତକ ଆକ୍ରମଣ ହୋଇଛି। ଏ ସମ୍ପର୍କରେ ଯୁବକଙ୍କ ମାମୁ ମାନସ ଜେନା ତିହିଡ଼ି ଥାନାରେ ଅଭିଯୋଗ କରିଛନ୍ତି। ପୋଲିସ ଏକ ମାମଲା(ନଂ. ୩୨୦/୨୪)ରେ ରୁଜୁ କରି ତଦନ୍ତ ଚଳାଇଛି। ଅଭିଯୋଗ ଅନୁଯାୟୀ, ସୁଶାନ୍ତଙ୍କ ସହିତ ସେହି ଅଞ୍ଚଳର କିଛି ବ୍ୟକ୍ତିଙ୍କ ସହ ଶତ୍ରୁତା ଥିଲା। ସୁଶାନ୍ତ ମଙ୍ଗଳବାର ରାତି ପ୍ରାୟ ସାଢ଼େ ୯ଟା ସମୟରେ ଫେରୁଥିଲା ବେଳେ କେତେଜଣ ସଂଘବଦ୍ଧ ଭାବେ ତାଙ୍କୁ ମାରଣାସ୍ତ୍ରରେ ଆକ୍ରମଣ କରିଥିଲେ। ଗୁରୁତର ଅବସ୍ଥାରେ ତାଙ୍କୁ ଚିକିତ୍ସା ନିମନ୍ତେ କଟକ ବଡ଼ ଡାକ୍ତରଖାନାରେ ଭର୍ତ୍ତି କରାଯାଇଛି। ତେବେ ପ୍ରତିପକ୍ଷଙ୍କ ଅଭିଯୋଗ କ୍ରମେ ପୋଲିସ ଅନ୍ୟ ଏକ ମାମଲା (ନଂ. ୩୨୧/୨୪)ରୁଜୁ କରିଥିବା ଜଣାପଡ଼ିଛି।

ପ୍ରାପ୍ୟ ଦାବିରେ ମା'ପୁଅଙ୍କ ରେଳରୋକୋ

ଚାନ୍ଦବାଲି,୧୦।୭ (କିଷାନ ପାତ୍ର)

ଭଦ୍ରକ ଜିଲା ଧାମରା ବନ୍ଦର ଦ୍ୱାରା କ୍ଷତିଗ୍ରସ୍ତ ଏକ ପରିବାରକୁ ଦୀର୍ଘ ଦିନ ଧରି ପ୍ରାପ୍ୟ ମିଳି ନ ଥିବାରୁ ବୁଧବାର ଏହାର ପ୍ରତିବାଦ କରିଛନ୍ତି। ଧାମରା-ଭଦ୍ରକ ରେଳପଥରେ ମା',ପୁଅ ବସି ରୋଳରୋକୋ କରିଥିଲେ। ଫଳରେ ରେଳ ଚଳାଚଳରେ ବାଧା ଉପୁଜିଥିଲା। ପୋଲିସ ହସ୍ତକ୍ଷେପ ପରେ ସମ୍ପୃକ୍ତ ମହିଳା ଏବଂ ତାଙ୍କ ପୁଅ ଧାରଣାରୁ ଉଠିଥିଲେ।

ସୂଚନା ମୁତାବକ, ୨୦୧୭ରେ ଧାମରା ବନ୍ଦର କର୍ତ୍ତୃପକ୍ଷ ନରସିଂହପ୍ରସାଦ ଗ୍ରାମର ମହିଳା ସତ୍ୟଭାମା ସେଠୀ(୭୦)ଙ୍କ ଘରବାଡ଼ି ଉପରେ ଉଚ୍ଚଶକ୍ତି ସମ୍ପନ୍ନ ବିଦ୍ୟୁତ୍ ତାର ଟାଣିଥିଲେ। ଏଥିପାଇ ଅନ୍ୟ କ୍ଷତଗ୍ରସ୍ତଙ୍କୁ ଅତକମ୍‌ରେ ଧାମରା ବନ୍ଦର କମ୍ପାନୀ ୫ ଲକ୍ଷ ଟଙ୍କା କ୍ଷତିପୂରଣ ଦେଇଥିବା ବେଳେ ସମ୍ପୃକ୍ତ ମହିଳାଙ୍କୁ ୨.୫ ଲକ୍ଷ ଟଙ୍କା ଦେଇଥିଲେ। ପ୍ରତିବାଦ କରିବାରୁ ମହିଳା ଏବଂ ତାଙ୍କ ପୁଅ ଅକ୍ଷୟ କୁମାର ସେଠୀଙ୍କୁ ତତ୍କାଳୀନ ବାଂଶଡ଼ା ଥାନା ଆଇଆଇସି ବନ୍ଦନା ପାତ୍ର ଜବରଦସ୍ତ ଥାନାରେ ଅଟକ ରଖିଥିଲେ ବୋଲି ଅଭିଯୋଗ କରିଛନ୍ତି। ଏହାର ସୁଯୋଗରେ ବନ୍ଦର କର୍ତ୍ତୃପକ୍ଷ ମହିଳାଙ୍କ ଜାଗାରେ ତାର ଟାଣି ବିଦ୍ୟୁତ ସରବରାହ କରି ଦେଇଥିଲେ। ମହିଳା ଜଣକ ନ୍ୟାୟ ପାଇଁ ଧାମରା ବନ୍ଦର କର୍ତ୍ତୃପକ୍ଷ, ଭଦ୍ରକ ଜିଲାପାଳ, କେନ୍ଦ୍ରାଞ୍ଚଳ ରାଜସ୍ୱ ଆୟୋଗ ଏବଂ ମୁଖ୍ୟମନ୍ତ୍ରୀଙ୍କୁ ଲିଖିତ ଭାବେ ଜଣାଇଥିଲେ। ସୁଫଳ ନ ମିଳିବାରୁ ପ୍ରତିବାଦ ସ୍ୱରୂପ ମହିଳା ଏବଂ ତାଙ୍କ ପୁଅ ବୁଧବାର ଡିଆଇ ରୋଡ୍‌ଠାରେ ରେଳପଥରେ ନାଲି ପତାକା ପୋତି ସକାଳ ୧୦ଟାଠାରୁ ଧାରଣାରେ ବସିଥିଲେ। ଫଳରେ ଧାମରା-ଭଦ୍ରକ ରେଳପଥରେ ଦୀର୍ଘ ସମୟ ଧରି ରେଳ ଚଳାଚଳ ବନ୍ଦ ହୋଇଥିଲା। ପୋଲିସ ପହଞ୍ଚି ବୁଝାଶୁଝା କରିବା ପରେ ସେମାନେ ଧାରଣାରୁ ଉଠିଥିଲେ। ଧାମରା ଥାନାଧିକାରୀ ଶୋଭନ କୁମାର ସ୍ୱାଇଁ କହିଛନ୍ତି, ଯେଉଁ କ୍ଷତିଗ୍ରସ୍ତ ଠିକ୍ କ୍ଷତିପୂରଣ ପାଇନାହାନ୍ତି, ସେ ବିଷୟରେ ବନ୍ଦର କର୍ତ୍ତୃପକ୍ଷଙ୍କ ଆଲୋଚନା କରିବା ସହ ଜିଲା ପ୍ରଶାସନକୁ ଅବଗତ କରାଇବେ ବୋଲି ପ୍ରତିଶ୍ରୁତି ଦେଇଛନ୍ତି।

ଧାରଣାରତ ମହିଳା ଓ ତାଙ୍କ ପୁଅଙ୍କୁ ପୋଲିସ ବୁଝାଶୁଝା କରୁଛି।

ଧାମରା ବନ୍ଦର ଦ୍ୱାରା କ୍ଷତିଗ୍ରସ୍ତଙ୍କ ପ୍ରତିବାଦ

ପୋଲିସ ହସ୍ତକ୍ଷେପ ପରେ ଉଠିଲେ

ବିଦ୍ୟାଳୟ ପରିଦର୍ଶନ କଲେ ବିଧାୟକ

ଅଣ୍ଡେଇପଲ୍ଲୀ ଉଚ୍ଚ ବିଦ୍ୟାଳୟରେ ବିଧାୟକ।

ଭଦ୍ରକ,୧୦।୭ (ସନାତନ ରାଉତ)

ଭଦ୍ରକ ବିଧାୟକ ସୀତାଂଶୁ ଶେଖର ମହାପାତ୍ର ନିର୍ବାଚନ ଜିତିବା ପର ଠାରୁ ନିର୍ବାଚନ ମଣ୍ଡଳୀ ଅନ୍ତର୍ଗତ ପୌରପାଳିକାର ବିଭିନ୍ନ ୱାର୍ଡ ଓ ବ୍ଲକର ବିଭିନ୍ନ ପଞ୍ଚାୟତକୁ ପରିଦର୍ଶନ କରି ଲୋକଙ୍କ ସମସ୍ୟା ବୁଝୁଛନ୍ତି। ବୁଧବାର ଭଦ୍ରକ ବ୍ଲକ ଅନ୍ତର୍ଗତ ଅଣ୍ଡେଇପଲ୍ଲୀ ଗ୍ରାମକୁ ଯାଇ ନିର୍ବାଚନରେ ତାଙ୍କୁ ଭୋଟ ଦେଇ ଜିତାଇଥିବାରୁ ଲୋକଙ୍କୁ ଭେଟ କୃତଜ୍ଞତା ଜଣାଇଥିଲେ। ଏହି ଅବସରରେ ଅଣ୍ଡେଇପଲ୍ଲୀ ଉଚ୍ଚ ବିଦ୍ୟାଳୟ ପରିଦର୍ଶନ କରିଥିଲେ। ବିଦ୍ୟାଳୟର ୨ଟି ଶ୍ରେଣୀରେ ଜଣେମାତ୍ର ଶିକ୍ଷକ ଥିବା ଅବଗତ ହେବା ପରେ ବ୍ଲକ ଶିକ୍ଷାଧିକାରୀଙ୍କ ସହ ଫୋନ୍‌ରେ ଯୋଗାଯୋଗ କରି ଖାଲି ପଡ଼ିଥିବା ଶିକ୍ଷକ ଯୋଗାଇ ଦେବାକୁ ନିର୍ଦ୍ଦେଶ ଦେଇଥିଲେ। ପଞ୍ଚାୟତର ଅନ୍ୟ ବିଦ୍ୟାଳୟରେ ପରିଦର୍ଶନ କରି ମଧ୍ୟାହ୍ନ ଭୋଜନର ମାନ ଯାଞ୍ଚ କରିବା ସହ ବିଦ୍ୟାଳୟର ସମସ୍ୟା ବିଷୟରେ ଅବଗତ ହୋଇଥିଲେ। ବିଧାୟକଙ୍କ ଏପରି ତତ୍ପରତା ଦେଖି ସ୍ଥାନୀୟ ଅଞ୍ଚଳର ଲୋକ ତାଙ୍କ କାର୍ଯ୍ୟଶୈଳୀକୁ ପ୍ରଶଂସା କରିଛନ୍ତି।

ତାଡ଼କେଶ୍ୱରଙ୍କ ମନ୍ଦିର ପ୍ରତିଷ୍ଠା ଉତ୍ସବ

ଅନୁଷ୍ଠିତ କଳସ ଶୋଭାଯାତ୍ରା।

ତିହିଡ଼ି,୧୦।୭ (ସଞ୍ଜିତ ବଳ)

ଭଦ୍ରକ ଜିଲା ତିହିଡ଼ି ବ୍ଲକ୍ ବାହାବଳପୁର ପଞ୍ଚାୟତ ଅଧୀନ ଏକଡାଳ ଗ୍ରାମ ନିକଟରେ ବୁଧବାରଠାରୁ ବାବା ତାଡ଼କେଶ୍ୱରଙ୍କ ମନ୍ଦିର ପ୍ରତିଷ୍ଠା ଉତ୍ସବ ଆରମ୍ଭ ହୋଇଛି। ଏହି ଉପଲକ୍ଷେ ମଧ୍ୟାହ୍ନରେ କଳସ ଶୋଭାଯାତ୍ରା ଅନୁଷ୍ଠିତ ହୋଇଥିଲା। ଗ୍ରାମର ମହିଳା ଓ ପୁରୁଷମାନେ ମନ୍ଦିର ନିକଟରୁ ଏକ ଶୋଭାଯାତ୍ରାରେ ବାହାରି ଚିଙ୍ଗୁଡାନାସି ଗ୍ରାମ ନକଟରେ ଥିବା ମନ୍ତେଇ ନଈ ନିକଟରେ ପହଞ୍ଚିଥିଲେ। ସେଠାରେ ୧୦୮ କଳସ ବୁଡ଼ାଇବା ପରେ କଳସକୁ ମନ୍ଦିରରେ ରଖାଯାଇଥିଲା। ପରେ କଳସ ସବୁକୁ ଯଜ୍ଞ ମଣ୍ଡପରେ ସ୍ଥାପନ କରାଯାଇ ପ୍ରତିଷ୍ଠା ଉତ୍ସବ ଆରମ୍ଭ ହୋଇଥିଲା। କର୍ତ୍ତାଭାବେ ପ୍ରହ୍ଲାଦ ନାୟକ ଓ ଶାନ୍ତିଲତା ନାୟକ ଏବଂ ମଧୁସୂଦନ ଦାସ ଓ ରଞ୍ଜିତା ଦାସ କାର୍ଯ୍ୟ ତୁଲାଉଛନ୍ତି। ମୁଖ୍ୟ ପୂଜକଭାବେ ପୁରୋହିତ ନରୋତ୍ତମ ମିଶ୍ର, ବିଶ୍ୱନାଥ ଶତପଥୀ କାର୍ଯ୍ୟ କରୁଥିବା ବେଳେ ବଳରାମ ମିଶ୍ର, ରତିକାନ୍ତ ମିଶ୍ର, ବିଦ୍ୟାଧର ମିଶ୍ର ପ୍ରମୁଖ ସହଯୋଗ କରୁଛନ୍ତି। ଏକଡାଳ ଓ କୁରୁବାଟିଆ ଗ୍ରାମବାସୀଙ୍କ ସହଯୋଗରେ ଉତ୍ସବ ଅନୁଷ୍ଠିତ ହେଉଥିବା ବେଳେ ୫ ଦିନ ଧରି ଅନୁଷ୍ଠିତ ହେବ। ପ୍ରତିଦିନ ସନ୍ଧ୍ୟାରେ ସାଂସ୍କୃତିକ କାର୍ଯ୍ୟକ୍ରମ ସହ ପ୍ରବଚନର ବ୍ୟବସ୍ଥା ଥିବା ଗ୍ରାମବାସୀଙ୍କ ପକ୍ଷରୁ ସୂଚନା ମିଳିଛି।

ତତ୍ପରତା ଦେଖାଇଲେ ତହସିଲ କର୍ତ୍ତୃପକ୍ଷ

ଧାମନଗର,୧୦।୭(ଦେବେନ୍ଦ୍ର ଆନ୍ଦିଆ/ସନ୍ତୋଷ କୁମାର ମହାପାତ୍ର)

ସରକାରୀ ଜମିରୁ ଜବରଦଖଲ ଉଚ୍ଛେଦ ପ୍ରସଙ୍ଗ

ସରକାରୀ ଜମିରୁ ବେଆଇନ ଜବର ଦଖଲ ହଟାଇବାକୁ ମୁଖ୍ୟମନ୍ତ୍ରୀ ମୋହନ ଚରଣ ମାଝୀ ଜିଲାପାଳ ମାନଙ୍କୁ ନିର୍ଦ୍ଦେଶ ଦେଇଛନ୍ତି। ସହରାଞ୍ଚଳ ଓ ଗ୍ରାମାଞ୍ଚଳରେ ହୋଇଥିବା ବେଆଇନ ଜବରଦଖଲ ହଟିବ। ସରକାରୀ ଜମିଗୁଡ଼ିକ ମୁଖ୍ୟତଃ ବିକାଶ ଓ ସର୍ବସାଧାରଣଙ୍କ କାର୍ଯ୍ୟ ନିମନ୍ତେ ଉଦ୍ଦିଷ୍ଟ ହେବ। ବିଭିନ୍ନ ରାସ୍ତାରେ ଜବରଦଖଲ ଯୋଗୁ ବିକାଶ ମୂଳକ କାର୍ଯ୍ୟ ବାଧାପ୍ରାପ୍ତ ହେଉଛି। ତେଣୁ ଏସବୁ ବେଆଇନ ଜବରଦଖଲ ତୁରନ୍ତ ହଟାଯାଇ ସେ ସ୍ଥାନରେ ବାଡ଼ ବସାଇବା ସହ ସମସ୍ତଙ୍କ ଦୃଷ୍ଟିଗୋଚର ହେବା ଲାଗି ସାଇନ ବୋର୍ଡ ଲଗାଇବା ପାଇଁ ନିର୍ଦ୍ଦେଶ ଦିଆଯାଇଛି।

ପ୍ରକାଶଥାଉ କି, ଧାମନଗର ବଜାର ରାସ୍ତା ଏକ ଜନଗହଳି ପୂର୍ଣ୍ଣ ରାସ୍ତା। ଭଦ୍ରକରୁ ପଡୋଶୀ ଯାଜପୁର ଜିଲାକୁ ଯିବା ଆସିବା ପାଇଁ ଦୂରତ୍ୱ କମ୍ ହେଉଥିବାରୁ ଧାମନଗର ରାସ୍ତାରେ ବିଭିନ୍ନ ସମୟରେ ଟ୍ରାଫିକ ସମସ୍ୟା ଉପୁଜିଥାଏ। ଏମିତିକି ପ୍ରତ୍ୟହ ସନ୍ଧ୍ୟାରେ ରାସ୍ତା ଜାମ୍ ହୋଇଥାଏ। ଧାମନଗର-ଫଳପୁର୍ ଭୟା ଜାହାଙ୍ଗୀର ରାସ୍ତା ଚଉଡ଼ା ରହିଥିବା ବେଳେ ଧାମନଗର ବଜାରଠାରୁ ଫଳପୁର୍ ରାସ୍ତାର ପ୍ରବେଶ ଦ୍ୱାର ଓ ଗଡ଼ାଣିଆ ମୋଡଠାରୁ କେତେକ ବ୍ୟବସାୟୀ ଜବରଦଖଲ କରି ରାସ୍ତା ରଖିଥିବାରୁ ରାସ୍ତାର ପ୍ରବେଶ ଦ୍ୱାର ଅଧ ନିର୍ମିତ ହୋଇ ଦୀର୍ଘ ବର୍ଷ ଧରି ପଡ଼ିରହିଛି। ଅବଶିଷ୍ଟ ରାସ୍ତା ଜବରଦଖଲ ଯୋଗୁ କଂକ୍ରିଟ ହୋଇପାରୁ ନାହିଁ।

ସରକାରୀ ଜମିରୁ ବେଆଇନ ଜବରଦଖଲ ହଟାଇବା ଲାଗି ମୁଖ୍ୟମନ୍ତ୍ରୀଙ୍କ ନିର୍ଦ୍ଦେଶ ପରେ ଜିଲାପାଳ ତତ୍ପରତା ପ୍ରକାଶ କରିଛନ୍ତି। ବୁଧବାର ଧାମନଗର ତହସିଲଦାର ଦୀପକ କୁମାର ଦାସଙ୍କ ନିର୍ଦ୍ଦେଶକ୍ରମେ ଧାମନଗର ତହସିଲର ସୁପରଭାଇଜର ଧନେଶ୍ୱର ମାରାଣ୍ଡି ଓ ରାଜସ୍ୱ ନୀରିକ୍ଷକଙ୍କ ସମେତ ଅନ୍ୟ କର୍ମଚାରୀମାନଙ୍କ ଉପସ୍ଥିତିରେ ଧାମନଗର ଫଳପୁର ରାସ୍ତା ପ୍ରବେଶ ପଥ ମାପ ଚୁପ ହୋଇଥିଲେ ମଧ୍ୟ ଜବରଦଖଲକାରୀ ସୀମା ଚିହ୍ନଟ କରାଇ ଦେଇ ନ ଥିଲେ। ତେବେ ସମସ୍ତ ପ୍ରସ୍ତୁତି ପରେ ପୁଣି ମାପ ଚୁପ ହୋଇ ଉକ୍ତ ଜବରଦଖଲ ରାସ୍ତା ଉଚ୍ଛେଦ କରାଯିବ ବୋଲି ଜଣାଯାଇଛି। ସେହିପରି ବ୍ଲକର ଭଟସାହି ପଞ୍ଚାୟତ ଫଳପୁର ରାଜସ୍ୱ ଗ୍ରାମର ଗ୍ରାମ୍ୟ ଜଙ୍ଗଲ ସନ୍ନିକଟରେ କେତକ ବ୍ୟକ୍ତି ଦୀର୍ଘ ଦିନ ଧରି ସରକାରୀ ଗୋଚର ଓ ଅନାବାଦୀ ଜାଗାରେ ସ୍ଥାୟୀ ପକ୍କା ଗୃହ କରି ରହିଥିବା ବେଳେ ପ୍ରଶାସନ କୌଣସି ପଦକ୍ଷେପ ନେଉନାହିଁ। ନୂତନ ସରକାରୀ ନିର୍ଦ୍ଦେଶକୁ କେତେଦୂର ପ୍ରଶାସନ କାର୍ଯ୍ୟକାରୀ କରୁଛି ତାହା ଦେଖିବାକୁ ବାକି ରହିଲା।

ଅତ୍ୟାଧୁନିକ ପାଠାଗାର କାର୍ଯ୍ୟକ୍ଷମ ଦାବି

ନୂତନ ପାଠାଗାର ଗୃହ।

ବାସୁଦେବପୁର,୧୦।୭(ନାରାୟଣ ପ୍ରସାଦ ବାରିକ୍)

ଭଦ୍ରକ ଜିଲାର ବାସୁଦେବପୁର ଅଞ୍ଚଳ ଏକ କଳା ସାହିତ୍ୟ ପରିପୂର୍ଣ୍ଣ ଅଞ୍ଚଳ ଭାବେ ପରିଗଣିତ ହୋଇଥାଏ। ଦୀର୍ଘଦିନ ଧରି ବାସୁଦେବପୁର ମୁଖ୍ୟ ସହରରେ ଏକ ଉନ୍ନତମାନର ତଥା ଅତ୍ୟାଧୁନିକ ପାଠାଗାର ନିର୍ମାଣ ପାଇଁ ବୁଦ୍ଧିଜୀବୀ, ସାହିତ୍ୟିକ, କବି, କଳାକାର ତଥା ବିଭିନ୍ନ ମହଲରୁ ଦାବି ହୋଇଆସୁଥିଲା। ଜନସାଧାରଣଙ୍କ ଆବଶ୍ୟକତା ଓ ଦାବିକୁ ଗୁରୁତ୍ୱ ଦେଇ ତତ୍କାଳୀନ ବିଧାୟକ ତଥା ପୂର୍ବତନ ମନ୍ତ୍ରୀ ବଜୟଶ୍ରୀ ରାଉତରାୟ ବାସୁଦେବପୁରରେ ପାଠାଗାର ନିର୍ମାଣ ପାଇଁ ଜନସାଧାରଣଙ୍କୁ ପ୍ରତିଶ୍ରୁତି ଦେଇଥିଲେ। ପରବର୍ତ୍ତୀ ସମୟରେ ତାଙ୍କ ପୁଅ ତଥା ପୂର୍ବତନ ବିଧାୟକ ବିଷ୍ଣୁବ୍ରତ ରାଉତରାୟ ପାଠାଗାର ନିର୍ମାଣ ପାଇଁ ତତ୍ପରତା ପ୍ରକାଶ କରିଥିଲେ। ବର୍ତ୍ତମାନ ତହସିଲ କାର୍ଯ୍ୟାଳୟ ପରିସରରେ ପାଠାଗାର ନିର୍ମାଣ ହୋଇଛି। ନିର୍ମାଣ କାର୍ଯ୍ୟ ପ୍ରାୟତଃ ଶେଷ ହୋଇଥିବା ସହ ନୂତନ ରଙ୍ଗ ମରାଯାଇଥିବା ବେଳେ ଏହା କେବଳ ଉଦ୍‌ଘାଟନ ଅପେକ୍ଷାରେ ରହିଛି। ପୌରପାଳିକା ପକ୍ଷରୁ ନୂତନ ପାଠାଗାର ନିର୍ମାଣ କାର୍ଯ୍ୟକୁ ତଦାରଖ କରାଯାଉଥିବା ବେଳେ ଏହାକୁ ତୁରନ୍ତ କାର୍ଯ୍ୟକ୍ଷମ ତଥା ଉଦ୍‌ଘାଟନ କରିବାକୁ ବାସୁଦେବପୁର ଅଞ୍ଚଳର କବି, ସାହିତ୍ୟିକ, କଳାକାରମାନେ ଦାବି କରିଛନ୍ତି। ପୌର ନିର୍ବାହୀ ଅଧିକାରୀ ସମୀର ରଞ୍ଜନ ଦାଶ କହିଛନ୍ତି, ପାଠାଗାରର କୋଠାଗୃହ ନିର୍ମାଣ କାର୍ଯ୍ୟ ଶେଷ ହୋଇଛି। ପାଠାଗାର କାର୍ଯ୍ୟକ୍ଷମ ପାଇଁ ପ୍ରାୟ ୧୫ ଲକ୍ଷରୁ ଊର୍ଦ୍ଧ୍ୱ ଆନୁସଙ୍ଗିକ ସାମଗ୍ରୀର ଆବଶ୍ୟକତା ରହିଛି। ଏ ନେଇ ଜିଲାପାଳ ସିଦ୍ଧେଶ୍ୱର ବଳିରାମ ବୋନ୍ଦର ଓ ନୂତନ ବିଧାୟକ ଅଶୋକ କୁମାର ଦାସଙ୍କୁ ଅବଗତ କରାଯାଇଛି। ଆବଶ୍ୟକ ଅର୍ଥ ଯୋଗାଇ ଦିଆଗଲେ ପାଠାଗାର କାର୍ଯ୍ୟକ୍ଷମ ହେବ ବୋଲି ସେ କହିଥିଲେ।

ବାଇକ୍ ଆରୋହୀଙ୍କଠାରୁ ମୋବାଇଲ ଲୁଟ୍

ଭଣ୍ଡାରିପୋଖରୀ,୧୦।୭ (ରାଜେନ୍ଦ୍ର ଶତପଥୀ)

ଭଣ୍ଡାରିପୋଖରୀ ଥାନା ଅନ୍ତର୍ଗତ ୧୬ନଂ. ଜାତୀୟ ରାଜପଥର ଆଖୁଆପଦା ବୈତରଣୀ ସେତୁ ନିକଟରୁ ଜଣେ ବାଇକ ଆରୋହୀଙ୍କଠାରୁ ମୋବାଇଲ ଲୁଟ୍ ହୋଇଛି। ସ୍ଥାନୀୟ ମନୋହରପୁର ଗ୍ରାମର ସ୍ୱପ୍ନେଶ୍ୱର ମହାନ୍ତି ଗତ ମଙ୍ଗଳବାର ସନ୍ଧ୍ୟାରେ ବାଇକ୍ ଯୋଗେ ପାଣିକୋଇଲିରୁ ଘରକୁ ଫେରୁଥିବା ବେଳେ ଏହି ଲୁଟ୍‌ର ଶିକାର ହୋଇଛନ୍ତି। ସେ ସେତୁ ଅତିକ୍ରମ କରିବା ପରେ ପଛରୁ କଳା ପଲସର ଆରୋହୀ ୨ଜଣ ଦ୍ରୁତ ଗତିରେ ଆସି ତାଙ୍କୁ ଅଟକାଇ ପକେଟ୍‌ରୁ ମୋବାଇଲ ଛଡ଼ାଇ ନେଇ ଦ୍ରୁତଗତିରେ ପାଣିକୋଇଲି ଆଡ଼କୁ ପଳାଇଥିଲେ। ଏନେଇ ଥାନାରେ ଅଭିଯୋଗ ହୋଇଛି।

ଅଗ୍ନିକାଣ୍ଡରେ ୨ ବଖରା ଜଳିଗଲା

ବନ୍ତ,୧୦।୭(ହରି ନାରାୟଣ ମହାନ୍ତି)

ଭଦ୍ରକ ଜିଲା ବନ୍ତ ତହସିଲ ରାମପୁର ପଞ୍ଚାୟତ ଅଧୀନ ତିହସାହିରେ ଅଗ୍ନିକାଣ୍ଡ ଘଟି ରାଜ କିଶୋର ମଲ୍ଲିକଙ୍କ ୨ ବଖରା ଚାଳଘର ଜଳିଯାଇଛି। ଏଥିରେ ଏକ ଲକ୍ଷ ଟଙ୍କାର ସମ୍ପତ୍ତି ନଷ୍ଟ ହୋଇଥିବା ଅନୁମାନ କରାଯାଇଛି। ଭଣ୍ଡାରିପୋଖରୀ ଅଗ୍ନିଶମ ବାହିନୀ ପହଞ୍ଚି ନିଆଁକୁ ଆୟତ୍ତ କରିଥିଲା। ବିଦ୍ୟୁତ୍ ସର୍ଟ ସର୍କିଟରୁ ଅଗ୍ନିକାଣ୍ଡ ଘଟିଥିବା ଅନୁମାନ କରାଯାଉଛି। ଅଗ୍ନି ବିପନ୍ନ ପରିବାରଙ୍କୁ ସରକାରୀ ସହାୟତା ଯୋଗାଇ ଦେବାକୁ ଗ୍ରାମବାସୀ ଦାବି କରିଛନ୍ତି।

ବାସୁଦେବପୁର ବିଧାୟକଙ୍କୁ ସମ୍ବର୍ଦ୍ଧନା

ଭଦ୍ରକ,୧୦।୭(ସନାତନ ରାଉତ)

ଭଦ୍ରକ ସହର ଅନ୍ତର୍ଗତ ଟାଉନ ହଲରେ ବୁଧବାର ଅପରାହ୍ନରେ କଂଗ୍ରେସ ପକ୍ଷରୁ ବାସୁଦେବପୁରର ନବନିର୍ବାଚିତ ବିଧାୟକ ଅଶୋକ କୁମାର ଦାସଙ୍କୁ ସମ୍ବର୍ଦ୍ଧନା ଦିଆଯାଇଛି। ଦଳୀୟ ନେତୃବୃନ୍ଦ ଓ କର୍ମୀମାନେ ବିଧାୟକ ଦାସଙ୍କୁ ପୁଷ୍ପଗୁଚ୍ଛ ଦେଇ ସମ୍ବର୍ଦ୍ଧନା ଜଣାଇଥିଲେ। ଭଦ୍ରକ ଜିଲା କାର୍ଯ୍ୟକାରୀ ସଭାପତି ଦେବରୂପ ମହାନ୍ତିଙ୍କ ସଞ୍ଚାଳନାରେ ବିଧାୟକ ଦାସ ଯୋଗଦେଇ ବାସୁଦେବପୁରର ବିକାଶ ଏବଂ ସାଧାରଣ ଲୋକଙ୍କ ସମସ୍ୟାର ସମାଧାନ ପାଇଁ ସବୁବେଳେ ପ୍ରାଥମିକତା ଦିଆଯିବ ବୋଲି କହିଥିଲେ। ଅନ୍ୟମାନଙ୍କ ମଧ୍ୟରେ ପୂର୍ବତନ ଏମ୍‌ପି ଅନନ୍ତ ପ୍ରସାଦ ସେଠୀ, ଚାନ୍ଦବାଲି ନିର୍ବାଚନ ମଣ୍ଡଳୀ ନେତା ଅମୀୟ ମହାପାତ୍ର, ଦିଗମ୍ବର ଦାସ, ଧାମନଗର ବିଧାନସଭା ନେତା ରଞ୍ଜନ କୁମାର ବେହେରା, ଜିଲା ମହିଳା ସଭାପତି ସବିତା ଚାନ୍ଦ, ନାରୀନେତ୍ରୀ ଅମିତାବାଳା ଆଚାର୍ଯ୍ୟ, ମଧୁମିତା ସେଠୀ ପ୍ରମୁଖ ଯୋଗଦେଇ ୨୦୧୯ ନିର୍ବାଚନ ହାରିବା ପରଠାରୁ ବିଧାୟକ ଦାସ ନିଜ ନିର୍ବାଚନ ମଣ୍ଡଳୀରେ ଲୋକଙ୍କ ସହ ରହିଥିଲେ। ସେଥିପାଇଁ ବାସୁଦେବପୁରବାସୀ ଜଣେ ଲୋକପ୍ରିୟ ନେତାଙ୍କୁ ବିଜୟୀ କରାଇଛନ୍ତି ବୋଲି କହିଥିଲେ। ଦଳିତ ନେତା ରାଜେନ୍ଦ୍ର ଜେନା, ଜିଲା ଯୁବ କଂଗ୍ରେସ ସଭାପତି ବଳରାମ ରାଉତ, ଜିଲା ଛାତ୍ର ସଭାପତି ସାହିଲ କାଦ୍ରୀ, ଧାମନଗର ବିଧାନସଭା ଯୁବ କଂଗ୍ରେସ ସଭାପତି ଆଲୋକ କୁମାର ସ୍ୱାଇଁ, ଧାମନଗର ବ୍ଲକ ସଭାପତି ରମେଶ ବେହେରା ପ୍ରମୁଖ ଦଳୀୟ ନେତା ଓ କର୍ମୀ ମାନେ ଉପସ୍ଥିତ ଥିଲେ। ଶେଷରେ ଜିଲା ମୁଖ୍ୟ ମୁଖପାତ୍ର ଶୁଭେନ୍ଦୁ ରାୟ ମହାପାତ୍ର ଧନ୍ୟବାଦ ଦେଇଥିଲେ।

ଭାଜପାର ପୂର୍ଣ୍ଣାଙ୍ଗ ବୈଠକ

ଚାନ୍ଦବାଲି,୧୦।୭ (କିଷାନ ପାତ୍ର)

ଭଦ୍ରକ ଜିଲା ଅନ୍ତର୍ଗତ ଚାନ୍ଦବାଲି ବ୍ଲକ୍ ଜଳେଶ୍ୱରପୁର ପଞ୍ଚାୟତରେ ବୁଧୁବାର ଭାଜପା ପକ୍ଷରୁ ଏକ ପୂର୍ଣ୍ଣାଙ୍ଗ ବୈଠକ ଅନୁଷ୍ଠିତ ହୋଇଯାଇଛି। ପଞ୍ଚାୟତ ସଭାପତି ଅକ୍ଷୟ ସାହୁ ସଭାପତିତ୍ୱ କରି ବିଜେଡି ସରକାରଙ୍କ ସମୟରେ ହୋଇଥିବା ରାଶନକାର୍ଡ଼ ଦୁର୍ନୀତି ଓ ମିଥ୍ୟା ବିଲ୍ ବିରୋଧରେ ଦୃଢ଼ କାର୍ଯ୍ୟାନୁଷ୍ଠାନ ନିଆଯିବ। ମହିଳା ସୁଭଦ୍ରା ଯୋଜନା, ପିଏମ୍ କିଷାନ ନିଧି ଯୋଜନାରେ ହିତାଧିକାରୀମାନଙ୍କୁ ସାମିଲ କରାଯିବା ନେଇ ଉକ୍ତ ବୈଠକରେ ନିଷ୍ପତ୍ତି ହୋଇଥିଲା। ଭାଜପା ରାଜ୍ୟ ସଭାପତି ମନମୋହନ ସାମଲଙ୍କ ନେତୃତ୍ୱରେ ଓଡ଼ିଶାରେ ଭାଜପା ସରକାର ଗଠନ କରିଥିବାରୁ ରାଜ୍ୟ ସଭାପତିଙ୍କୁ ଧନ୍ୟବାଦ ଅର୍ପଣ କରାଯାଇଥିଲା। ବୈଠକରେ ଯୁବନେତା ରମାକାନ୍ତ ଭଳ, ଅଜୟ ଦାସ, ବିଜୟ ରାଉତ, ପ୍ରଦୀପ ଦାସ, ପରମେଶ୍ୱର ବଳ, ଗଦାଧର ରାଉତ, ଚେତନ୍ୟ ଦାସ, ଉପେନ୍ଦ୍ର ମହାନ୍ତି, ବିଜୟ ବାରିକଙ୍କ ସହ ଶତାଧିକ କର୍ମୀ ଓ ନେତା ଯୋଗଦେଇଥିଲେ।

ଶ୍ରୀଜଗନ୍ନାଥ ସର୍ବବ୍ୟାପୀ ସନାତନ ନେଇ ଆଲୋଚନାଚକ୍ର

ଭଦ୍ରକ,୧୦।୭ (ରବି ନାରାୟଣ ଖିଲାର)

ଭଦ୍ରକ କୁଆଁସସ୍ଥିତ ଜଗନ୍ନାଥ

ଭୟରେ ଛାତ୍ରୀ ସ୍କୁଲ ଆସିଲେନି

ଜନମଙ୍ଗଳ ଭଙ୍ଗ ବିଦ୍ୟାଳୟ ଛାତ୍ରୀ ଅସୁସ୍ଥ ଘଟଣା

■ ଘରେ ରହି ପୁଣି ୨ ଅସୁସ୍ଥ

ରାମଚନ୍ଦ୍ରପୁର, ୧୦।୭(ଗଣେଶ୍ୱର ସା)

କେନ୍ଦୁଝର ଜିଲା ଘସିପୁରା ବ୍ଲକ୍ କେଶଦୁରାପାଳ ଜନମଙ୍ଗଳ ହାଇସ୍କୁଲରେ ସ୍କୁଲ ଚାଲିଥିବା ବେଳେ ୯ମ ଓ ଦଶମ ଶ୍ରେଣୀ ୧୨ ଛାତ୍ରୀ ଅସୁସ୍ଥ ହୋଇପଡ଼ିଥିଲେ। ଘଟଣା ପରେ ବୁଧବାର ବିଦ୍ୟାଳୟକୁ ଛାତ୍ରଙ୍କ ବ୍ୟତୀତ କେହି ଛାତ୍ରୀ ଭୟରେ ଆସି ନ ଥିଲେ। ମାତ୍ର ଘରେ ରହିଥିବା ୨ଛାତ୍ରୀ ପୁଣି ଅସୁସ୍ଥ ହୋଇ ପଡ଼ିଥିବା ଜଣାପଡ଼ିଛି।

ଘଟଣାକୁ ନେଇ ସାରା ଅଞ୍ଚଳରେ ଆଲୋଡନ ସୃଷ୍ଟି ହୋଇଥିବା ବେଳେ ବୁଧବାର କେହି ଛାତ୍ରୀ ସ୍କୁଲକୁ ଆସି ନ ଥିଲେ। ମାତ୍ର ଘରେ ଥିବା ୨ ଛାତ୍ରୀ ଛାତିରେ ଯନ୍ତ୍ରଣା ଅନୁଭବ କରିବା ସହ ନିଃଶ୍ୱାସ ନେଇପାରି ନ ଥିଲେ। ଉଭୟଙ୍କୁ କେଶଦୁରାପାଳ ଗୋଷ୍ଠୀ ସ୍ୱାସ୍ଥ୍ୟକେନ୍ଦ୍ରରେ ଭର୍ତ୍ତି କରାଯାଇଥିଲା। ପରେ ଜଣଙ୍କୁ ଆନନ୍ଦପୁର ଉପଖଣ୍ଡ ଚିକିତ୍ସାଳୟକୁ ସ୍ଥାନାନ୍ତର କରାଯାଇଛି। ସୂଚନା ଅନୁଯାୟୀ, ଗତ ଶନିବାର ଏହିଭଳି ଅବସ୍ଥାରେ ୩ ଛାତ୍ରୀ ମେଡିକାଲରେ ଭର୍ତ୍ତି ହୋଇଥିଲେ। ସୁସ୍ଥ ହେବା ପରେ ଘରକୁ ଫେରିଥିବା ଅଭିଭାବକ କହିଛନ୍ତି। ମଙ୍ଗଳବାର ଘଟଣା ପରେ କେହି ସ୍କୁଲ ଯାଇ ନ ଥିଲେ ବି ବୁଧବାର ପୁନର୍ବାର ଘରେ ୨ ଛାତ୍ରୀ ଅସୁସ୍ଥ ହେବା ଘଟଣା ଅଭିଭାବକଙ୍କୁ ଚିନ୍ତାରେ ପକାଇଦେଇଛି। ଆନନ୍ଦପୁର ଉପଖଣ୍ଡ ଚିକିତ୍ସାଳୟର ଏସ୍‌ଡିଏମ୍‌ଓ ଧନେଶ୍ୱର ସେଠୀ କହିଛନ୍ତି, ସେ ପ୍ରଫେସରଙ୍କୁ ପଚାରିଥିଲେ। ଛାତ୍ରୀମାନଙ୍କର ସେମିତି କିଛି ସ୍ୱାସ୍ଥ୍ୟଗତ ସମସ୍ୟା ନାହିଁ। ଛାତ୍ରୀଙ୍କ ମନ ଭିତରେ କିଛି ଦୁଶ୍ଚିନ୍ତା ରହିଥିବାରୁ ଏଭଳି ଘଟୁଛି।

୧ ମାସ ହେଲା ମାଟିରୁ ଉଠିପାରୁନି ଟ୍ରାନ୍ସଫର୍ମର

କାଳବୈଶାଖୀରେ ଭାଙ୍ଗିଥିଲା

ରାମଚନ୍ଦ୍ରପୁର, ୧୦।୭(ଗଣେଶ୍ୱର ସା)

ଝଡ଼ ତୋଫାନରେ ବିଦ୍ୟୁତ୍‌ଟ୍ରାନ୍ସଫର୍ମର ଭାଙ୍ଗି ପଡ଼ିଥିଲା। ଲୋକଙ୍କୁ ବିକଳ୍ପ ବ୍ୟବସ୍ଥାରେ ବିଦ୍ୟୁତ୍ ସଂଯୋଗ ମିଳିଥିଲେ ହେଁ ଆଜି ପର୍ଯ୍ୟନ୍ତ ମାଟିରୁ ଟ୍ରାନ୍ସଫର୍ମର ଉଠିପାରୁନାହିଁ। ଫଳରେ ରାମଚନ୍ଦ୍ରପୁର ବିଦ୍ୟୁତ୍ ବିଭାଗର ଅବହେଳା କାରଣରୁ ସାମଗ୍ରୀ ପଡ଼ି ନଷ୍ଟ ହେଉଥିବା ଦେଖାଯାଇଛି।

ସୂଚନା ଅନୁଯାୟୀ, କେନ୍ଦୁଝର ଜିଲା ଆନନ୍ଦପୁର ଡିଭିଜନ ରାମଚନ୍ଦ୍ରପୁର ବିଦ୍ୟୁତ୍ ବିଭାଗ ସର୍କଲ ବାଡୋ ପଞ୍ଚାୟତ ତମ୍ପୋ ଗ୍ରାମରେ ଗତ ଜୁନ୍ ୧୧ରେ କାଳବୈଶାଖୀ ହୋଇଥିଲା। ଏହାର ପ୍ରଭାବରେ ବିଦ୍ୟୁତ୍ ଖୁଣ୍ଟ ଓ ଟ୍ରାନ୍ସଫର୍ମର ଭାଙ୍ଗିଯାଇଥିଲା। ବିଭାଗ ପକ୍ଷରୁ ନିକଟ ଖୁଣ୍ଟରୁ ଲୋକଙ୍କୁ ବିଦ୍ୟୁତ୍ ସଂଯୋଗ ଦିଆଯାଇଥିଲା। ମାତ୍ର ଏକ ମାସ ବିତିଯାଇଥିଲେ ମଧ୍ୟ ୨ ଟ୍ରାନ୍ସଫର୍ମର ତଳେ ପଡ଼ିରହିଛି। ଅଞ୍ଚଳରେ ବିଦ୍ୟୁତ୍ ସଂଯୋଗ ହୋଇ ପାରୁ ନ ଥିବାରୁ ଅଞ୍ଚଳବାସୀଙ୍କୁ ଅନ୍ୟ ଏକ ସ୍ଥାନରୁ ସଂଯୋଗ ଦିଆଯାଉଥିବା ଗ୍ରାମବାସୀ କହିଛନ୍ତି। ଗ୍ରାମବାସୀଙ୍କ କହିବା ମୁତାବକ, ୨ ଟ୍ରାନ୍ସଫର୍ମରରୁ ଗୋଟିଏ କାର୍ଯ୍ୟକାରୀ ହେଉଥିଲା ଏବଂ ଅନ୍ୟଟି ଚାର୍ଜ ହୋଇ ନ ଥିଲା। ଟିପିଏନଓଡିଏଲ କର୍ତ୍ତୃପକ୍ଷ ଯଥାଶୀଘ୍ର ଟ୍ରାନ୍ସଫର୍ମର ସଜାଡିବାକୁ ଶ୍ରୀଧର ମହାନ୍ତ, ପ୍ରକାଶ ଜେନା, ପର୍ଶୁରାମ ଜେନା, ଚୁନିଆ ମହାନ୍ତ, ଦୀପକ ଜେନା, ପ୍ରହ୍ଲାଦ ମହାନ୍ତ ଦାବି କରିଛନ୍ତି। ଆନନ୍ଦପୁର ବିଦ୍ୟୁତ୍ ଡିଭିଜନ ଏସ୍‌ଡିଓ ପ୍ରତାପ ବେହେରା କହିଛନ୍ତି, ସେ ଏହି ବିଷୟରେ ଜାଣି ନ ଥିଲେ। ଏହାର ତଦନ୍ତ କରି ଯଥାଶୀଘ୍ର ୨ ବିଦ୍ୟୁତ୍ ଟ୍ରାନ୍ସଫର୍ମର ସଜାଡ଼ିବା ବ୍ୟବସ୍ଥା କରିବେ।

୭ମ ପଢ଼ି ୬୪ ଭଜନମାଳା ଲେଖିଛନ୍ତି ଟିକିନା

କାର୍ଯ୍ୟକ୍ରମରେ ଟିକିନାଙ୍କୁ ସମ୍ବର୍ଦ୍ଧିତ କରାଯାଉଛି।

କେନ୍ଦୁଝର, ୧୦।୭(ନରେଶ ଚନ୍ଦ୍ର ପଟ୍ଟନାୟକ)

କେନ୍ଦୁଝର ଜିଲା ଝୁଣ୍ଟୁରା ବ୍ଲକ୍ ବଡଡୁମୁରିଆ ଗ୍ରାମର କୈବୟିତ୍ରୀ ଟିକିନା ମହାକୁଡ଼ ମାତ୍ର ୭ମ ପାଠ ପଢ଼ି ସୁନ୍ଦର ଭାଗବତ ପାଠର ଆବୃତି କରିବା ସହ ଭକ୍ତି ରସାତ୍ମକ ସିନ୍ଧୁ ନାମକ ଏକ ଭଜନମାଳା ପୁସ୍ତକ ଲେଖି ପାରିଛନ୍ତି। ଏହି ପୁସ୍ତକରେ ୬୪ଟି ବିଭିନ୍ନ ଦେବୀଦେବଙ୍କୁ ନେଇ ଭଜନ ଲେଖା ପ୍ରକାଶ ପାଇଛି। ପୁସ୍ତକ ଘଟଗାଁ ମା' ତାରିଣୀ ପୀଠରେ ଅନୁଷ୍ଠିତ ଏକ କାର୍ଯ୍ୟକ୍ରମରେ ଭାଗବତ ଗୁଙ୍ଗୀ ପ୍ରଚାର ସମିତିର ସଭାପତି ନଙ୍ଗୁଳି ବାବାଙ୍କ ଦ୍ୱାରା ଉନ୍ମୋଚିତ ହୋଇଥିଲା। ଏହି ଅବସରରେ ତାଙ୍କୁ କଳ୍ପନା ସାହିତ୍ୟ ସଂସ୍କୃତି ଓ ସାମାଜିକ ପରିଷଦ କଟକ ପକ୍ଷରୁ ଭାବ ମଞ୍ଜୁଳା ସମ୍ମାନରେ ସମ୍ମାନିତ କରାଯାଇଥିଲା। ୨୦୧୪ରେ ଭାଗବତ ପ୍ରଚାର ସମିତି, ଓଡ଼ିଶାରେ ସାମିଲ ହେବା ପରେ ସେ ଭଗବତ ଦର୍ଶନ ପ୍ରତି ଆକୃଷ୍ଟ ହୋଇଥିଲେ। ସେବେଠାରୁ ଏଭଳି ଭଜନ ଲେଖିବା ଆରମ୍ଭ କରିଥିଲେ ବୋଲି କୁହନ୍ତି। କମ ଦିନରେ ଜଣେ ଅତି ଉଚ୍ଚ ଶିକ୍ଷିତାଙ୍କ ଭଳି ଲେଖନୀ ଚାଳନା କରି ଭଜନ ଲେଖିବା ସହ ଭଗବତ ଆବୃତି କରି ସମସ୍ତଙ୍କୁ ଚକିତ କରିଦେଇଥିଲେ। ତାଙ୍କ ସ୍ୱାମୀ ଲକ୍ଷ୍ମଣ ମହାକୁଡ ବେସରକାରୀ ସଂସ୍ଥାରେ କାମ କରୁଥିବା ବେଳେ ଏକ ମାତ୍ର ପୁତ୍ର ହିତେଶ କୁମାର ମହାକୁଡ ପାଠ ପଢୁଛନ୍ତି। ତାଙ୍କର ଏଭଳି ଭାବାତ୍ମକ ଭଜନମାଳା ଲେଖା ଅତି ଉଚ୍ଚ କୋଟିର। ସେ ନିଜର ଉଦ୍ୟମ ଯୋଗୁ ଏଭଳି ଲେଖା ପ୍ରସ୍ତୁତ କରିପାରିଛନ୍ତି ବୋଲି ପରିଷଦର ସମ୍ପାଦକ ପଣ୍ଡିତ ମନୋଜ କୁମାର ଦାଶ କହିଛନ୍ତି।

ଟ୍ରକ୍ ଯୋଗେ ଲୁହାପଥର ପରିବହନ ଦାବି

କେନ୍ଦୁଝର, ୧୦।୭(ନରେଶ ଚନ୍ଦ୍ର ପଟ୍ଟନାୟକ)

ଟ୍ରକ୍ ଯୋଗେ ଲୁହାପଥର ପରିବହନ ଦାବିରେ କେନ୍ଦୁଝର, ଯୋଡ଼ା, ବଡ଼ବିଲ ଅଞ୍ଚଳର ଟ୍ରକ ମାଲିକ ସଂଘକୁ ନେଇ ଗଠିତ କୋର କମିଟି ବୁଧବାର ମୁଖ୍ୟମନ୍ତ୍ରୀ ମୋହନ ଚରଣ ମାଝୀଙ୍କୁ ଭେଟିଛନ୍ତି। ସମସ୍ୟା ସମ୍ପର୍କରେ ଆଲୋଚନା କରିବା ସହ ୪ ଦଫା ସମ୍ବଳିତ ଦାବିପତ୍ର ପ୍ରଦାନ କରାଯାଇଛି।

ଯୋଡ଼ା ଖଣି ଅଞ୍ଚଳରୁ ରେଳ ପଥ ଓ ପାଇପ ଲାଇନ୍‌ରେ ଲୁହାପଥର ପରିବହନ କରାଯାଉଛି। ଏଣୁ ଟ୍ରକ୍ ଯୋଗେ ୬୦ ପ୍ରତିଶତ ଲୁହାପଥର ପରିବହନ କରାଗଲେ ଟ୍ରକ ମାଲିକ ଉପକୃତ ହୋଇପାରିବେ। ଯେଉଁକମ୍ପାନୀଗୁଡ଼ିକ ଲୁହାପଥର ପରିବହନ ପାଇଁ ପାଇପ ଲାଇନ ବିଛାଉଛନ୍ତି, ସେମାନେ ୫୦ ପ୍ରତିଶତ ଲୁହାପଥର ଟ୍ରକ୍ ଯୋଗେ ପରିବହନ କରିବାକୁ କହିଛନ୍ତି। କେନ୍ଦୁଝରରେ ଜଳାଭାବ ଯୋଗୁ ପିଇବା ପାଣି ଓ ଜଳସେଚନ ସମସ୍ୟା ଦେଖାଯାଉଛି। ଏଭଳି ସମୟରେ ବୈତରଣୀ ନଦୀରୁ ସ୍ଲରି ପାଇପ୍ ଲାଇନ ଜରିଆରେ କମ୍ପାନୀ ପାଣିଯୁକ୍ତ ଲୁହାପଥର ଗୁଣ୍ଡ ପରବହନ କରୁଛନ୍ତି। ଫଳରେ ଜିଲାର ଅମୃତଧାରା କୁହାଯାଉଥିବା କାନପୁର ଜଳସେଚନ ପ୍ରକଳ୍ପ କ୍ଷତିଗ୍ରସ୍ତ ହେବ। ଚଣ୍ଡିଖୋଲରୁ ପାରାଦୀପ ଏନ୍‌ଏଚ୍ ୫୩ ରାସ୍ତାରେ ଲୁହାପଥର ଟ୍ରକ୍‌ଗୁଡ଼ିକ ପାରାଦୀପ ପୋର୍ଟରେ ସିଧାସଳଖ ପ୍ରବେଶ ଅନୁମତି ମିଳୁ ନ ଥିବାରୁ ରାସ୍ତା କଡ଼ରେ ଦୀର୍ଘ ଦିନ ଧରି ଛିଡା ହେବାକୁ ପଡୁଛି। ଫଳରେ ଦୁର୍ଘଟଣା ଘଟିବା ସହ ଟ୍ରକଗୁଡ଼ିକ ମଧ୍ୟରେ ବିବାଦ ସୃଷ୍ଟି ହେଉଛି। ସବୁ ଆଇରନ ପିଲେଟ ଓ ଲୁହାପଥର ବୋଝେଇ ଟ୍ରକ୍ ସମାନ ଟୋଲ ଫି, ଟିକସ ଦେଉଥିଲେ ହେଁ ଲୁହାପଥର ବୋଝେଇ ଟ୍ରକଗୁଡ଼ିକୁ ପାତରଅନ୍ତର କରାଯାଉଛି। ସମସ୍ୟା ପ୍ରତି ଗୁରୁତ୍ୱ ଦେଇ ସମାଧାନ କରିବାକୁ ମୁଖ୍ୟମନ୍ତ୍ରୀଙ୍କୁ ଦାବି କରିବା ସହ ଇସ୍ପାତ ଖଣିମନ୍ତ୍ରୀ, ମୁଖ୍ୟ ଶାସନ ସଚିବ, ଜିଲାର ସମସ୍ତ ବିଧାୟକ ଏବଂ ଏମ୍‌ପି, କେନ୍ଦୁଝର ଜିଲାପାଳ ଓ ଏସ୍‌ପି, ଯୋଡ଼ା ଖଣି ଉପନିର୍ଦ୍ଦେଶକ, ଡିଆଇଜି ପୋଲିସ, ଓଏମ୍‌ସିର ପରିଚାଳନ ନିର୍ଦ୍ଦେଶକଙ୍କୁ ଦାବିପତ୍ର ପ୍ରଦାନ କରାଯାଇଥିବା ଜିଲା ଟ୍ରକ ମାଲିକ ସଂଘର ସମ୍ପାଦକ ସୂର୍ଯ୍ୟ ନାରାୟଣ କର କହିଛନ୍ତି।

ଆଡ଼ପ ମଣ୍ଡପରେ ଦର୍ଶନ ଦେଉଛନ୍ତି ଦଧିବାମନଜୀଉ

ଆନନ୍ଦପୁର, ୧୦।୭(ଉମେଶ ଚନ୍ଦ୍ର ପାଢ଼ୀ)

କେନ୍ଦୁଝର ଜିଲା ଆନନ୍ଦପୁରର ଆରାଧ୍ୟ ଶ୍ରୀଶ୍ରୀ ଦଧିବାମନଜୀଉ ଏବେ ଗୁଣ୍ଡିଚା ମନ୍ଦିରରେ ଅବସ୍ଥାନ କରିବା ସହିତ ଶ୍ରଦ୍ଧାଳୁଙ୍କୁ ଦର୍ଶନ ଦେଉଛନ୍ତି। ଏଠାରେ ସ୍ୱତନ୍ତ୍ର ରୀତିନୀତିରେ ପ୍ରଭୁଙ୍କର ପୂଜାବିଧି ଅନୁଷ୍ଠିତ ହେଉଛି। ପ୍ରତ୍ୟେହ ସକାଳ ୫ ରୁ ଡାକୁଆ ଓ ଘଣ୍ଟୁଆଙ୍କ ଶବ୍ଦରେ ମହାପ୍ରଭୁଙ୍କ ଶଯ୍ୟା ଉତ୍‌ଥାନ, ଅବକାଶ, ମଇଲମ ନୀତି ପରେ ବାଳଧୂପ ଲାଗି ହେଉଛି। ପରେ ଶୃଙ୍ଗାର କରାଯାଇ ସର୍ବସାଧାରଣଙ୍କ ଦର୍ଶନର ବ୍ୟବସ୍ଥା କରାଯାଇଛି। ମଧ୍ୟାହ୍ନରେ କ୍ଷୀରି, ଖେଚୁଡି, କାନିକା, ଡାଲି, ମହୁର, ଆମ୍ବିଳ, ଅରୁଆ ଅନ୍ନ, ଦହି, ଘିଅ ଭୋଗ ଲାଗି ହେଉଛି। ମହାପ୍ରଭୁଙ୍କ ଏହି ଆଡପ ଅଭଡା ଓ ମହାପ୍ରସାଦ ପାଇଁ ଶ୍ରଦ୍ଧାଳୁଙ୍କ ଆଗ୍ରହ ଦେଖିବାକୁ ମିଳିଛି। ଅପରାହ୍ନ ୧ରେ ପ୍ରଭୁଙ୍କର ବିଶ୍ରାମ ପାଇଁ ପହଡ଼ ଲାଗି ହୋଇ ମନ୍ଦିର ବନ୍ଦ ରହୁଛି। ଅପରାହ୍ନ ୪ ରେ ପୁଣି ଅବକାଶ ନୀତି ପରେ ଭୋଗ ଲାଗି ହେଉଛି। ସାଧାରଣ ଦର୍ଶନ ପରେ ୬ ଟା ୪୫ରେ ସନ୍ଧ୍ୟା ଆଳତୀ କରାଯାଇ ଆଳତି ପ୍ରସାଦ ବଣ୍ଟନ କରାଯାଉଛି। ରାତି ୯ ଟା ପର୍ଯ୍ୟନ୍ତ ସନ୍ଧ୍ୟା ଦର୍ଶନ ପରେ ରାତି ଧୂପ ଲାଗି ହେଉଛି। ମହାପ୍ରଭୁଙ୍କ ଏହି ସେବାରେ ବିଭିନ୍ନ ସେବାୟତଙ୍କ ମଧ୍ୟରେ ପୂଜା ପଣ୍ଡା ଜଗବନ୍ଧୁ ଦାଶ, ସନାତନ ପାଢ଼ୀ, ଯଶୋବନ୍ତ କର, ଜଗତାନନ୍ଦ ମିଶ୍ର, ରବିନ୍ଦ୍ର ଦାଶ ସ୍ୱତନ୍ତ୍ର ନୀତିକାନ୍ତିରେ ରହିଥିବାବେଳେ ରାଜ ପୁରୋହିତ ଶରତ ଚନ୍ଦ୍ର ମିଶ୍ରଙ୍କ ତତ୍ତ୍ୱାବଧାନରେ ସେବା ନୀତ ପରଚାଳନ ହେଉଛି। ମନ୍ଦିର ପରିଚାଳକ ସୁରେନ୍ଦ୍ର ମିଶ୍ର, ପରିଚ୍ଛା ସୁଦର୍ଶନ ମିଶ୍ର, ଚର୍ଚ୍ଚକାର ଅଜୟ ମହାପାତ୍ର, ସୁଆର ଶଙ୍କର୍ଷଣ ମିଶ୍ର, ବିଶ୍ୱ ନାଥ ପାତ୍ର, ଦୁଆରୀ ଜୟକୃଷ୍ଣ ସାହୁ ପ୍ରମୁଖଙ୍କ ସହଯୋଗରେ ଗୁଣ୍ଡିଚା ମନ୍ଦିରରେ ସ୍ୱତନ୍ତ୍ର ନୀତିକାନ୍ତି ସଞ୍ଚାଳନ ହେଉଛି। ଉପ ଜିଲାପାଳ ଫାଲଗୁନୀ ମାଝୀ, ମନ୍ଦିର ପରିଚାଳକ ସୁରେନ୍ଦ୍ରନାଥ ମିଶ୍ର ପ୍ରମୁଖ ପରଚାଳନା କରୁଛନ୍ତି।

୨୦୫ ଛାତ୍ରୀ ଦେଲେ ପଠାଣିସାମନ୍ତ ମେଧାବୃତ୍ତି ପରୀକ୍ଷା

ପାଟଣା, ୧୦।୭(ବୀର କିଶୋର ଦାଶ)

କେନ୍ଦୁଝର ଜିଲା ପାଟଣା ବ୍ଲକ୍ ସରକାରୀ ଗୋପୀନାଥ ନାରାୟଣ ଉଚ୍ଚ ବିଦ୍ୟାଳୟ ସାମପାଟଣା ଓ ସରକାରୀ ବାଳିକା ଉଚ୍ଚବିଦ୍ୟାଳୟରେ ପଠାଣିସାମନ୍ତ ମେଧାବୃତ୍ତି ପରୀକ୍ଷା ଅନୁଷ୍ଠିତ ହୋଇଛି। ମାଧ୍ୟମିକ ପରିଷଦ କଟକ ଦ୍ୱାରା ପରିଚାଳିତ ପରୀକ୍ଷାରେ ବ୍ଲକ୍‌ରୁ ମୋଟ ୨୦୫ ପରୀକ୍ଷାର୍ଥୀ ପରୀକ୍ଷା ଦେଇଛନ୍ତି। ଗୋପୀନାଥ ନାରାୟଣ ଉଚ୍ଚବିଦ୍ୟାଳୟ ପରୀକ୍ଷା କେନ୍ଦ୍ରରେ ଷଷ୍ଠ ଶ୍ରେଣୀର ଷ୍ଟେଜ୍ ୧ ରୁ ୬୬ ଜଣ ପରୀକ୍ଷାର୍ଥୀଙ୍କ ମଧ୍ୟରୁ ୫୧ ଜଣ ପରୀକ୍ଷା ଦେଇଥିଲେ। ୧୫ ଜଣ ଅନୁପସ୍ଥିତ ରହିଥିଲେ। ସେହିଭଳି ଷ୍ଟେଜ ୨ ନବମ ଶ୍ରେଣୀରେ ୫୮ ପରୀକ୍ଷାର୍ଥୀଙ୍କ ମଧ୍ୟରୁ ୫୨ ଜଣ ପରୀକ୍ଷା ଦେଇଥିବା ବେଳେ ୬ ଜଣ ଅନୁପସ୍ଥିତ ଥିଲେ। ସେହିଭଳି ବାଳିକା ଉଚ୍ଚ ବିଦ୍ୟାଳୟ ପରୀକ୍ଷା କେନ୍ଦ୍ରରେ ଷ୍ଟେଜ୍ ୧ରେ ୬୧ ପରୀକ୍ଷାର୍ଥୀଙ୍କ ମଧ୍ୟରୁ ୫୩ ଜଣ ପରୀକ୍ଷା ଦେଇଥିବା ବେଳେ ୯ ଜଣ ଅନୁପସ୍ଥିତ ଥିଲେ। ଷ୍ଟେଜ ୨ ରେ ୫୨ ଜଣ ପରୀକ୍ଷାର୍ଥୀଙ୍କ ମଧ୍ୟରୁ ୪୯ ଜଣ ପରୀକ୍ଷା ଦେଇଥିଲେ ୩ ଜଣ ଅନୁପସ୍ଥିତି ଥିଲେ। ଗୋପୀନାଥ ନାରାୟଣ ଉଚ୍ଚ ବିଦ୍ୟାଳୟରେ ସୁପରିଣ୍ଟେଣ୍ଡେଣ୍ଟ ଭାବେ ପ୍ରଧାନ ଶିକ୍ଷକ ପ୍ରତାପ ଚନ୍ଦ୍ର ମହାନ୍ତ କାର୍ଯ୍ୟ ତୁଲାଇ ଥିବା ବେଳେ ବାଳିକା ଉଚ୍ଚବିଦ୍ୟାଳୟରେ ହରେକୃଷ୍ଣ ମହାନ୍ତ କାର୍ଯ୍ୟ ତୁଲାଇ ଥିଲେ। ଅବଜରଭର ଭାବେ ପାଟଣା ବିଇଓ ପୂର୍ଣ୍ଣଚନ୍ଦ୍ର ଅମାନ୍ତ ଓ ଏବିଓ ପ୍ରକାଶ କୁମାର ରାୟ ତଦାରଖ କରୁଥିଲେ।

ରଥଯାତ୍ରା ଅବସରରେ ପ୍ରତିଭା ଅନ୍ୱେଷଣ

କାଳିପଦା, ୧୦।୭(ରାଜଶ୍ରୀ ପାଣିଗ୍ରାହୀ)

ବାଲିଆପାଳ ବ୍ଲକ ଶ୍ରୀରାମପୁର ପଞ୍ଚାୟତ ମଇଁଷାମୁଣ୍ଡା ଗ୍ରାମରେ ରଥଯାତ୍ରା ଅବସରରେ ପ୍ରତିଭା ଅନ୍ୱେଷଣ କାର୍ଯ୍ୟକ୍ରମ ମଙ୍ଗଳବାର ସନ୍ଧ୍ୟାରେ ଅନୁଷ୍ଠିତ ହୋଇଯାଇଛି। ଏଥିରେ ମୁଖ୍ୟଅତିଥି ଭାବେ ବାଲିଆପାଳ ବିଶିଷ୍ଟ ନାଗରିକ ପରିଷଦ ସଭାପତି ନାରାୟଣ ପ୍ରସାଦ ସାହୁ ଯୋଗଦେଇ ଗାଁର ପ୍ରତିଭାବାନ ଲୋକଙ୍କ ସ୍ମୃତିଚାରଣ କରିବା ସହିତ କାର୍ଯ୍ୟକ୍ରମରେ ସମ୍ପୃକ୍ତ ଯୁବକମାନଙ୍କୁ ଉତ୍ସାହିତ କରିଥିଲେ। ମୁଖ୍ୟବକ୍ତା ଭାବେ ଶିକ୍ଷାବିତ୍ ତଥା ସାହିତ୍ୟିକ ଅଧ୍ୟାପକ ଡଃ ସୁକାନ୍ତ କୁମାର ଗିରି ଯୋଗଦେଇ ଗ୍ରାମାଞ୍ଚଳର ପ୍ରତିଭାମାନଙ୍କୁ ଆଗକୁ ନେବା ପାଇଁ ପ୍ରତିଭା ଅନ୍ୱେଷଣ ଜରୁରୀ ବୋଲି କହିଥିଲେ। ଗ୍ରାମ୍ୟ ମୁଧ୍ୟ ଧ୍ରୁବଚରଣ ମାଣିକ, ଅବସରପ୍ରାପ୍ତ ପ୍ରଧାନ ଶିକ୍ଷକ ଅଜୟ କୁମାର ସାହୁ, ବଂଶୀଧର ସାହୁ, ପୂର୍ବତନ ଗ୍ରାମ୍ୟ ମୁଧ୍ୟ ନକୁଳ ଚରଣ ମାଣିକ, ଉତ୍କଳ ସମ୍ମଳନୀ ବାଲିଆପାଳ ବ୍ଲକ ସମ୍ପାଦକ ସନ୍ନ୍ୟାସୀ ବେହେରା ପ୍ରମୁଖ ସମ୍ମାନନୀୟ ଅତିଥି ଭାବେ ଯୋଗଦେଇ ଉଦ୍‌ବୋଧନ ଦେଇଥିଲେ। ଆଦର୍ଶ ଶିକ୍ଷକ ରଞ୍ଜନ କୁମାର ସାହୁ ଉତ୍ସବରେ ପୌରୋହିତ୍ୟ କରିଥିଲେ। ଏହି ଅବସରରେ ବାବା ଶଙ୍କରନାଥ କ୍ଲବ ପକ୍ଷରୁ ଗ୍ରାମର କୃତୀ ସନ୍ତାନ ବିଦ୍ୟାଧର ସାହୁ , ମାଟ୍ରିକ ଟପ୍ପର ଆକାଂକ୍ଷା ସାହୁ, ଧ୍ରୁବଚରଣ ସାହୁ, ଜଳଧର ପଢ଼ିଆରୀ, ନକୁଳ ଚରଣ ସାହୁ ପ୍ରମୁଖଙ୍କୁ ସମ୍ବର୍ଦ୍ଧିତ କରାଯାଇଥିଲା। ବିଭିନ୍ନ ପ୍ରତିଯୋଗିତାର ଶ୍ରେଷ୍ଠ ପ୍ରତିଯୋଗୀଙ୍କୁ ଅତିଥିମାନେ ପୁରସ୍କୃତ କରିଥିଲେ। ଜୟକୃଷ୍ଣ ସାହୁ, ସଞ୍ଜୟ କୁମାର ସାହୁ, ଅନୀଲ କୁମାର ସାହୁ, ଅଶଜିତ ସାହୁ, ଫକ ସାହୁ, ଲମ୍ବୋଦର ମାଣିକ, ବିଘ୍ନେଶ୍ୱର ପଢିଆରୀ, ଦେବାଶିଷ ଦେ, ଭର୍ତ୍ତୁହରି ସାହୁ, ଲିଟୁ ସାହୁ ଓ ମର୍ଦ୍ଦ ରଣା ପ୍ରମୁଖ ଏହାକୁ ପରିଚାଳନା କରିଥିଲେ।

ଜନଶୁଣାଣିରେ ୪୩୬ ଅଭିଯୋଗ

ଭୋଗରାଇ, ୧୦।୭(ପ୍ରଦୀପ ଦାସ)

ଜିଲାପାଳ ଓ ଏସ୍‌ପି ଅଭିଯୋଗ ଶୁଣୁଛନ୍ତି।

ବାଲେଶ୍ୱର ଜିଲା ଭୋଗରାଇ ବ୍ଲକ ସମ୍ମିଳନୀ କକ୍ଷରେ ମଙ୍ଗଳବାର ଲୋକମାନଙ୍କ ବିଭିନ୍ନ ଅଭିଯୋଗର ଜନଶୁଣାଣି କରାଯାଇଥିଲା। ଦକ୍ଷିଣ ଭୋଗରାଇ ୩୨ ପଞ୍ଚାୟତର ଉଦବୃତ୍ତ ବର୍ଷାପାଣି ନିଷ୍କାସନ ଓ ଉତ୍ତର ଭୋଗରାଇ ଦାହୁଣଦା ସେବାସମବାୟ ସମିତିରୁ ଚାଷୀଙ୍କୁ ଋଣ ପ୍ରଦାନ, ପାଣି ନିଷ୍କାସନ ପାଇଁ ସରକାରୀ ପୋଲ ଓ ନୟନଯୋରିରେ ଜବରଦଖଲ ଉଚ୍ଛେଦ ନେଇ ଜିଲା ପ୍ରଶାସନ ଓ ବିଭାଗୀୟ ଅଧିକାରୀଠାରେ ଅଭିଯୋଗ କରାଯାଇଥିଲା।

କେନ୍ଦ୍ରୀୟ ଜଳସମ୍ପଦ ବିଭାଗ ପକ୍ଷରୁ ୧ଶହ କୋଟି ଟଙ୍କାର ପ୍ରଶାସନିକ ଅନୁଦାନ ମିଳିଥିବା ବେଳେ ଜମି ଅଧିଗ୍ରହଣ ଓ କାର୍ଯ୍ୟକାରିତାରେ ବିଳମ୍ବ ହେବା ଯୋଗୁ କୃଷିକ୍ଷେତ୍ର ସୁରକ୍ଷା ସଂଘ ପକ୍ଷରୁ ପୂର୍ବତନ ବିଧାୟକ ସୁଶାନ୍ତ ଚାନ୍ଦ, କୃଷକ ନେତା ନିରାକାର ପାଣ୍ଡବ, ରଘୁନାଥ ମହାନ୍ତି, ସନ୍ତୋଷ କୁମାର ଜେନା, ସନ୍ତୋଷ କୁମାର ପାତ୍ର ପ୍ରମୁଖ ଅଭିଯୋଗ କରିଥିଲେ। ସେହିପରି ଦାହୁଣଦା ସେବା ସମବାୟ ସମିତିରେ ପୂର୍ବରୁ ହୋଇଥିବା ଚାଷୀଙ୍କ ଆର୍ଥିକ ଅନୟମତତା ଅଭିଯୋଗରେ ଅଦ୍ୟାବଧି ୧୮ଶହ ଚାଷୀଙ୍କୁ ଋଣ ପ୍ରଦାନ ସେବା ସମବାୟ କରୁ ନ ଥିବା ଚାଷୀଙ୍କ ସମସ୍ୟାର ସମାଧାନ ନିମନ୍ତେ ଚାଷୀନେତା ବନବିହାରୀ ଦାସ, ରାମକୃଷ୍ଣ ଘୋଷାଲ ପ୍ରମୁଖ ଅଭିଯୋଗ କରିଥିଲେ। ଅପରପକ୍ଷରେ ନିର୍ମାଣ ଶ୍ରମିକ କାଡ଼, ରାଶନ ସାମଗ୍ରୀ

ଜଳ ନିଷ୍କାସନ, ଚାଷୀଙ୍କୁ ଋଣ ପ୍ରଦାନ ମୁଖ୍ୟ ଅଭିଯୋଗ

ଯୋଗାଣର ସମସ୍ୟା, ବିଦ୍ୟୁତ, ଆବାସ ଯୋଜନାର ସମସ୍ୟା ସମ୍ପର୍କରେ ବହୁ ଅଭିଯୋଗ ହୋଇଥିଲା। ଜିଲାପାଳ ଆଶିଷ ଠାକ୍‌ରେ ଏ ସମସ୍ତ ଅଭିଯୋଗକୁ ବିଭାଗୀୟ ଅଧିକାରୀଙ୍କୁ ଦେଇ ତଦନ୍ତ କରି ସମାଧାନ କରିବାକୁ ନିର୍ଦ୍ଦେଶ ଦେଇଥିଲେ। ଏହି ଜନଶୁଣାଣିରେ ଏସ୍‌ପି ସାଗରିକା ନାଥ,

ସଂକ୍ଷେପରେ

୭ ଦିନରେ ଶମ୍ଭୁ ସୀମା ଖୋଲ

ହରିୟାଣା ସରକାରଙ୍କୁ ହାଇକୋର୍ଟଙ୍କ ନିର୍ଦ୍ଦେଶ

ଚଣ୍ଡିଗଡ଼,୧୦।୭(ପି.ଟି.)

ଅମ୍ବାଲା ନିକଟ ଶମ୍ଭୁ ସୀମାରୁ ବ୍ୟାରିକେଡ୍ ସପ୍ତାହେ ମଧ୍ୟରେ ହଟାଇବାକୁ ପଞ୍ଜାବ ଓ ହରିୟାଣା ହାଇକୋର୍ଟ ବୁଧବାର ହରିୟାଣା ସରକାରଙ୍କୁ ନିର୍ଦ୍ଦେଶ ଦେଇଛନ୍ତି। ଫସଲର ସର୍ବନିମ୍ନ ସହାୟକ ମୂଲ୍ୟ (ଏମ୍‌ଏସ୍‌ପି) ଉପରେ ଆଇନଗତ ଗ୍ୟାରେଣ୍ଟି ସମେତ ବିଭିନ୍ନ ଦାବି ନେଇ ସଂଯୁକ୍ତ କିଷାନ ମୋର୍ଚ୍ଚା (ଏସ୍‌କେଏମ୍) (ଅଣରାଜନୈତିକ) ଏବଂ କିଷାନ ମଜଦୁର ମୋର୍ଚ୍ଚା (କେଏମ୍‌ଏମ୍)ର ଆହ୍ୱାନକ୍ରମେ କୃଷକମାନେ ଗତ ଫେବୃଆରୀରେ 'ଦିଲ୍ଲୀ ଚଲୋ' ଅଭିଯାନରେ ବାହାରିଥିଲେ। ସେମାନଙ୍କୁ ଫେବୃଆରୀ ୧୩ରେ ଶମ୍ଭୁ ସୀମାରେ ରୋକାଯାଇଥିଲା। ଅମ୍ବାଲା–ନୂଆଦିଲ୍ଲୀ ଜାତୀୟ ରାଜପଥରେ ହରିୟାଣା ସରକାର ବ୍ୟାରିକେଡ୍ ନିର୍ମାଣ କରିଥିଲେ। ସେବେଠାରୁ ଚାଷୀମାନେ ସେଠାରେ କ୍ୟାମ୍ପ୍ ପକାଇ ରହିଛନ୍ତି। ରାସ୍ତା ଅବରୋଧ ଓ ଚାଷୀମାନଙ୍କ ବିଭିନ୍ନ ସମସ୍ୟାକୁ ନେଇ ହାଇକୋର୍ଟରେ ଅନେକ ପିଟିଶନ ଦାଏର ହୋଇଥିଲା। ଏହାର ଶୁଣାଣି କରିବା ଅବସରରେ ଜଷ୍ଟିସ୍ ଜି.ଏସ୍. ସନ୍ଧାୱାଲିଆ ଏବଂ ବିକାଶ ବାହଲଙ୍କ ଖଣ୍ଡପୀଠ ଉପରୋକ୍ତ ନିର୍ଦ୍ଦେଶ ଦେଇଛନ୍ତି।

ସମଲିଙ୍ଗୀ ବିବାହ ରାୟ ସମୀକ୍ଷାରୁ ଓହରିଲେ ଜଷ୍ଟିସ୍ ଖାନ୍ନା

ନୂଆଦିଲ୍ଲୀ,୧୦।୭

ସମଲିଙ୍ଗୀ ବିବାହକୁ ଆଇନଗତ ସ୍ୱୀକୃତି ଦେବା ପାଇଁ ଗତବର୍ଷ ସୁପ୍ରିମକୋର୍ଟ ମନା କରିଦେଇଥିଲେ। ଉକ୍ତ ରାୟର ସମୀକ୍ଷା ପାଇଁ କରାଯାଇଥିବା ଆବେଦନକୁ ବିଚାର କରିବା ପାଇଁ ଗଠିତ ଖଣ୍ଡପୀଠରୁ ସର୍ବୋଚ୍ଚ ବିଚାରପତି ସଞ୍ଜୀବ ଖାନ୍ନା ବୁଧବାର ଓହରିଯାଇଛନ୍ତି। ସେ ବ୍ୟକ୍ତିଗତ କାରଣରୁ ଶୁଣାଣି ବେଳେ ଉପସ୍ଥିତ ରହିପାରିବେ ନାହିଁ ବୋଲି କହିଛନ୍ତି। ଫଳରେ ସମଲିଙ୍ଗୀ ବିବାହ ସମ୍ପର୍କିତ ପୂର୍ବ ରାୟର ସମୀକ୍ଷା ପାଇଁ ପ୍ରଧାନ ବିଚାରପତି ଡି.ୱାଇ. ଚନ୍ଦ୍ରଚୂଡ଼ଙ୍କ ଅଧ୍ୟକ୍ଷତାରେ ସାନି ୫ ଜଣିଆ ପୀଠ ଗଠନ କରିବା ଜରୁରୀ ହୋଇପଡ଼ିଛି। ଖୋଲା ଅଦାଲତରେ ରାୟର ସମୀକ୍ଷା କରିବାକୁ ସର୍ବୋଚ୍ଚ ଅଦାଲତ ମଙ୍ଗଳବାର ମନା କରିଦେଇଥିଲେ।

ହାରିସ୍ ବାଇଡେନ୍‌ଙ୍କ 'ଇନ୍‌ସ୍ୟୁରାନ୍ସ ପଲିସି'

ଆମେରିକାର ପୂର୍ବତନ ରାଷ୍ଟ୍ରପତି ତଥା ରିପବ୍ଲିକାନ୍ ପାର୍ଟି ପ୍ରାର୍ଥୀ ଡୋନାଲ୍ଡ ଟ୍ରମ୍ପ୍ ବୁଧବାର ଉପରାଷ୍ଟ୍ରପତି କମଲା ହାରିସ୍‌ଙ୍କ ସାମର୍ଥ୍ୟ ଉପରେ ପ୍ରଶ୍ନ ଉଠାଇ ତାଙ୍କୁ ଟାର୍ଗେଟ କରିଛନ୍ତି। ଏଥିସହ ସେ ହାରିସ୍‌ଙ୍କୁ ରାଷ୍ଟ୍ରପତି ଜୋ ବାଇଡେନ୍‌ଙ୍କ 'ଇନ୍‌ସ୍ୟୁରାନ୍ସ ପଲିସି' କହି ସମାଲୋଚନା କରିଛନ୍ତି। ଆସନ୍ତା ନଭେମ୍ବର ୫ରେ ହେବାକୁ ଥିବା ରାଷ୍ଟ୍ରପତି ନିର୍ବାଚନ ପାଇଁ ଶାସକ ଡେମୋକ୍ରାଟିକ୍ ପାର୍ଟି ରାଷ୍ଟ୍ରପତି ବାଇଡେନ୍‌ଙ୍କ ପରିବର୍ତ୍ତେ ହାରିସ୍‌ଙ୍କୁ ପ୍ରାର୍ଥୀ କରିପାରେ ବୋଲି ଚର୍ଚ୍ଚା ହେଉଥିବାବେଳେ ୭୮ ବର୍ଷୀୟ ଟ୍ରମ୍ପ୍ ଏଭଳି ମନ୍ତବ୍ୟ ଦେଇଛନ୍ତି।

ଟ୍ରମ୍ପ୍ ଆସିଲେ ଏକଚ୍ଛତ୍ରବାଦ ଫେରିବ

ରିପବ୍ଲିକାନ୍ ଡୋନାଲ୍ଡ ଟ୍ରମ୍ପ୍ ପୁନଃ ରାଷ୍ଟ୍ରପତି ନିର୍ବାଚିତ ହେଲେ ଆମେରିକାକୁ ଏକଚ୍ଛତ୍ରବାଦ ଫେରିବ ବୋଲି ଉପରାଷ୍ଟ୍ରପତି କମଲା ହାରିସ୍ ସମାଲୋଚନା କରିଛନ୍ତି। ଏସୀୟ–ଆମେରିକୀୟ ଭୋଟରଙ୍କୁ ଆକର୍ଷିତ କରିବା ପାଇଁ ଏକ କ୍ୟାମ୍ପେନ୍‌ରେ ହାରିସ୍ କହିଛନ୍ତି, ଟ୍ରମ୍ପ୍ ଆମ ଗଣତନ୍ତ୍ରକୁ ଏକଚ୍ଛତ୍ରବାଦରେ ପରିଣତ କରିବାକୁ ଚାହାନ୍ତି। ତାଙ୍କ ପରାମର୍ଶଦାତାମାନେ 'ପ୍ରୋଜେକ୍ଟ ୨୦୨୫' ଶୀର୍ଷକ ୯୦୦ ପୃଷ୍ଠା ସମ୍ବଳିତ ବ୍ଲୁପ୍ରିଣ୍ଟ ପ୍ରସ୍ତୁତ କରିସାରିଛନ୍ତି। ଶିକ୍ଷା ବିଭାଗକୁ ଉଚ୍ଛେଦ, ହେଡ୍ ଷ୍ଟାର୍ଟ କାର୍ଯ୍ୟକ୍ରମକୁ ରଦ୍ଦ ଏବଂ ସାରା ଦେଶରେ ଗର୍ଭ ନିରୋଧକ ସୁବିଧାକୁ ସୀମିତ କରିବା ପାଇଁ ସେମାନେ ଯୋଜନା କରିଥିବା ହାରିସ୍ କହିଛନ୍ତି।

ଦୌଡ଼ ନିଷ୍ପତ୍ତି ରାଷ୍ଟ୍ରପତି ନେବେ

ରାଷ୍ଟ୍ରପତି ଜୋ ବାଇଡେନ୍ ଆଉ ଥରେ ନିର୍ବାଚନ ଲଢ଼ିବେ କି ନାହିଁ ସେହି ନିଷ୍ପତ୍ତି ତାଙ୍କ ଉପରେ ନିର୍ଭର କରେ ବୋଲି ପୂର୍ବତନ ହାଉସ୍ ସ୍ପିକର ନାନ୍ସି ପେଲୋସି କହିଛନ୍ତି। ପେଲୋସି ଏକ ସାକ୍ଷାତ୍‌କାରରେ କହିଛନ୍ତି, ହ୍ୱାଇସ୍ ହାଉସ୍ ଦୌଡ଼ ପାଇଁ ସମୟ କମିବାରେ ଲାଗିଥିବାବେଳେ ଏନେଇ ତୁରନ୍ତ ନିଷ୍ପତ୍ତି ନେବାକୁ ଆମେ ଡେମୋକ୍ରାଟମାନେ ବାଇଡେନ୍‌ଙ୍କୁ ଉତ୍ସାହିତ କରୁଛୁ। ସେ ଜଣେ ଭଲ ରାଷ୍ଟ୍ରପତି, ଯାହାଙ୍କୁ ହାଉସ୍ ଡେମୋକ୍ରାଟ୍ସ ପସନ୍ଦ କରନ୍ତି ଓ ସମ୍ମାନ ଦିଅନ୍ତି। ଜୁନ୍ ୨୭ରେ ପ୍ରେଡିଡେନ୍ସିଆଲ ଡିବେଟ୍ ବେଳେ ୮୧ ବର୍ଷୀୟ ବାଇଡେନ୍‌ଙ୍କ ପ୍ରଦର୍ଶନ ଡେମୋକ୍ରାଟ୍ସଙ୍କୁ ନିରାଶ କରିଥିବାବେଳେ ସେ ରାଷ୍ଟ୍ରପତି ଦୌଡ଼ରୁ ଓହରିବେ ନାହିଁ ବୋଲି ସ୍ପଷ୍ଟ କରିଛନ୍ତି।

ବସ୍–ଟ୍ୟାଙ୍କର ଧକ୍କା:୧୮ ମୃତ

ଉନ୍ନାଓ,୧୦।୭

ଉତ୍ତରପ୍ରଦେଶର ଆଗ୍ରା–ଲକ୍ଷ୍ନୌ ଏକ୍ସପ୍ରେସ୍‌ୱେରେ ବୁଧବାର ଏକ ମର୍ମନ୍ତୁଦ ସଡ଼କ ଦୁର୍ଘଟଣାରେ ୧୮ ଜଣଙ୍କ ମୃତ୍ୟୁ ଘଟିବା ସହ ୧୯ ଜଣ ଆହତ ହୋଇଛନ୍ତି। ବିହାରର ମୋତିହାରିରୁ ଦିଲ୍ଲୀ ଯାଉଥିବା ଏକ ଡବଲ–ଡେକର ସ୍ଲିପର ବସ୍ କ୍ଷୀର ଟ୍ୟାଙ୍କରକୁ ପଛପଟୁ ଧକ୍କା ଦେଇଥିଲା। ବେହତା ମୁଖାୱର ଥାନା ଅନ୍ତର୍ଗତ ଜୋଜିକୋଟ ଗ୍ରାମ ନିକଟରେ ଭୋର ୫ଟା ବେଳେ ଏହି ଦୁର୍ଘଟଣା ଘଟିଛି। ଆହତମାନଙ୍କୁ ହସ୍ପିଟାଲରେ ଭର୍ତ୍ତି କରାଯାଇଥିବାବେଳେ ଅନ୍ୟ ଯାତ୍ରୀଙ୍କୁ ଆଉ ଏକ ବସ୍‌ରେ ଦିଲ୍ଲୀ ପଠାଯାଇଛି। ଦୁର୍ଘଟଣାର ତଦନ୍ତ ଚାଲିଥିବା ଜିଲାପାଳ ଗୌରାଙ୍ଗ ରାଠି କହିଛନ୍ତି।

୧୪ ଉତ୍ପାଦର ବିଜ୍ଞାପନ ପ୍ରତ୍ୟାହାର ନେଇ ସତ୍ୟପାଠ ଦାଖଲ କର

ପତଞ୍ଜଳିକୁ ସୁପ୍ରିମକୋର୍ଟଙ୍କ ନିର୍ଦ୍ଦେଶ

ନୂଆଦିଲ୍ଲୀ,୧୦।୭

ଯୋଗଗୁରୁ ରାମଦେବଙ୍କ ଦ୍ୱାରା ପ୍ରତିଷ୍ଠିତ ପତଞ୍ଜଳି ଆୟୁର୍ବେଦ ଲିଃର ୧୪ଟି ଉତ୍ପାଦକୁ ଉତ୍ତରାଖଣ୍ଡ ରାଜ୍ୟ ଲାଇସେନ୍ସିଂ କର୍ତ୍ତୃପକ୍ଷ ଗତ ଏପ୍ରିଲରେ ୧୫ରେ ସ୍ଥଗିତ ରଖିଥିଲେ। ପରେ ଉଚ୍ଚସ୍ତରୀୟ କମିଟିର ତଦନ୍ତ ଆଧାରରେ ଉକ୍ତ କର୍ତ୍ତୃପକ୍ଷ ପତଞ୍ଜଳିର ୧୪ ଉତ୍ପାଦ ଉପରୁ ସ୍ଥଗିତାଦେଶ ହଟାଇଦେଇଥିବା ସୁପ୍ରିମକୋର୍ଟଙ୍କୁ ସତ୍ୟପାଠ କରିଆରେ ଜଣାଇଥିଲେ। ଉକ୍ତ ପ୍ରଡକ୍ଟଗୁଡ଼ିକର ବିଜ୍ଞାପନ ପ୍ରତ୍ୟାହାର କରାଯାଇଛି କି ନାହିଁ, ତାହା ସତ୍ୟପାଠ ମାଧ୍ୟମରେ ଜଣାଇବା ପାଇଁ ସର୍ବୋଚ୍ଚ ଅଦାଲତ ମଙ୍ଗଳବାର ପତଞ୍ଜଳିକୁ ନିର୍ଦ୍ଦେଶ ଦେଇଛନ୍ତି। ଜଷ୍ଟିସ ହିମା କୋହଲି ଏବଂ ସନ୍ଦିପ୍ ମେହେଟ୍ଟାଙ୍କ ଖଣ୍ଡପୀଠ ଶୁଣାଣି ବେଳେ ପତଞ୍ଜଳିର ମେ' ୧୬ ସତ୍ୟପାଠକୁ ବିଚାରକୁ ନେଇଥିଲେ, ଯାହାକି ଉତ୍ତରପ୍ରଦେଶ ଲାଇସେନ୍ସିଂ କର୍ତ୍ତୃପକ୍ଷଙ୍କ ଏପ୍ରିଲ ୧୫ର ସସ୍‌ପେନ୍‌ଶନ ନିର୍ଦ୍ଦେଶ ଆଧାରରେ ୧୪ ଉତ୍ପାଦର ବିକ୍ରି ବନ୍ଦ ଥିବା ଦର୍ଶାଯାଇଥିଲା। ଯାଞ୍ଚ ହୋଇଥିବା ସୋସିଆଲ ମିଡିଆ ଆକାଉଣ୍ଟ ତଥା ହ୍ୟାଣ୍ଡଲଗୁଡ଼ିକରୁ ବିଜ୍ଞାପନ ହଟାଇଦେବା ନିମନ୍ତେ ପଦକ୍ଷେପ ନିଆଯାଉଥିବା ସତ୍ୟପାଠରେ କମ୍ପାନୀ ଦର୍ଶାଇଥିଲା। ତେବେ ସେହିସବୁ ବିଜ୍ଞାପନ ହଟାଯାଇଛି କି ନାହିଁ ସତ୍ୟପାଠ ଜରିଆରେ ଜଣାଇବା ପାଇଁ ଖଣ୍ଡପୀଠ ପତଞ୍ଜଳିକୁ ନିର୍ଦ୍ଦେଶ ଦେଇଛନ୍ତି।

କାର୍ଯ୍ୟଚାପରେ ଲୋକୋ ପାଇଲଟ୍

ରେଲମନ୍ତ୍ରୀଙ୍କୁ ପତ୍ର ଲେଖିଲେ ୧୭ ବିରୋଧୀ ଏମ୍‌ପି

ନୂଆଦିଲ୍ଲୀ,୧୦।୭

ଇଣ୍ଡିଆନ୍ ରେଲୱେରେ ବହୁ ସଂଖ୍ୟକ ଲୋକୋମୋଟିଭ୍ ପାଇଲଟ୍ ପଦବୀ ଖାଲି ପଡ଼ିଛି। ଏଥିଯୋଗୁ ଟ୍ରେନ୍ ଚଳାଉଥିବା ଲୋକୋ ପାଇଲଟ୍‌ମାନଙ୍କ ଉପରେ ଅତ୍ୟଧିକ କାର୍ଯ୍ୟଚାପ ପଡୁଛି। ଫଳରେ ଦେଶରେ ବାରମ୍ବାର ଟ୍ରେନ୍ ଦୁର୍ଘଟଣା ଘଟି ବହୁ ଲୋକଙ୍କ ଜୀବନ ଯାଉଛି। ତେଣୁ ଖାଲି ପଦବୀଗୁଡ଼ିକୁ ତୁରନ୍ତ ପୂରଣ କରିବା ପାଇଁ ୧୭ ବିରୋଧୀ ଏମ୍‌ପି ରେଳମନ୍ତ୍ରୀ ଅଶ୍ୱିନୀ ବୈଷ୍ଣବଙ୍କୁ ଚିଠି ଲେଖିଛନ୍ତି। ତେବେ ବିରୋଧୀ ଦଳଗୁଡ଼ିକ ଲୋକୋ ପାଇଲଟ୍‌ମାନଙ୍କୁ ନିରୁତ୍ସାହିତ କରିବା ପାଇଁ ମିଥ୍ୟା ପ୍ରଚାର ଚଳାଇଛନ୍ତ ବୋଲି ବୁଧବାର ବୈଷ୍ଣବ ଏକ ସୋସିଆଲ ମିଡିଆ ପୋଷ୍ଟରେ ସମାଲୋଚନା କରିଛନ୍ତି।

ଲୋକ ସଭାର ବିରୋଧୀ ଦଳ ନେତା ରାହୁଲ ଗାନ୍ଧୀ ନିକଟରେ ନୂଆଦିଲ୍ଲୀ ଷ୍ଟେଶନରେ କେତେଜଣ ଲୋକୋ ପାଇଲଟ୍‌ଙ୍କୁ ଭେଟିଥିଲେ। ଟ୍ରେନ୍ ଚାଳକମାନେ ଓଭର ଡ୍ୟୁଟି ଯୋଗୁ ସେମାନଙ୍କ ଉପରେ ଅତ୍ୟଧିକ ଚାପ ପଡୁଥିବା ଏବଂ ସେମାନଙ୍କୁ ପର୍ଯ୍ୟାପ୍ତ ସୁବିଧା ମିଳୁ ନ ଥିବା ବିଷୟ ରାହୁଲଙ୍କୁ ଅଭିଯୋଗ କରିଥିଲେ। ପ୍ରଧାନମନ୍ତ୍ରୀ ନରେନ୍ଦ୍ର ମୋଦିଙ୍କ ସରକାର ଅମଳରେ ରାହୁଲ କହିଥିଲେ, ଲୋକୋ ପାଇଲଟ୍‌ଙ୍କ ଜୀବନ ସମ୍ପୂର୍ଣ୍ଣ ଭାବେ ଲାଇନ୍‌ଚ୍ୟୁତ ହୋଇଯାଇଛି। ସେମାନଙ୍କୁ ଦିନକୁ ୧୬ ଘଣ୍ଟା କାର୍ଯ୍ୟ କରିବାକୁ ପଡୁଛି। ଅନେକସ୍ଥଳେ କାର୍ଯ୍ୟର ସୀମା ରହୁନାହିଁ। ଛୁଟି ମିଳୁନାହିଁ। ପରିସ୍ରାଗାର ଭଳି ମୌଳିକ ସୁବିଧାରୁ ମଧ୍ୟ ସେମାନେ ବଞ୍ଚିତ। ଲୋକୋ ପାଇଲଟ୍‌ମାନେ ଶାରୀରିକ ଓ ମାନସିକ ସ୍ତରେ ଭାଙ୍ଗିପଡୁଛନ୍ତି। ଏଭଳି ସ୍ଥିତିରେ ଟ୍ରେନ୍ ଚଳାଇବା ଦ୍ୱାରା ସେମାନଙ୍କ ଓ ଯାତ୍ରୀଙ୍କ ଜୀବନ ପ୍ରତି ବିପଦ ସୃଷ୍ଟି ହେଉଛି। ବିରୋଧୀ ଇଣ୍ଡିଆ ବ୍ଲକ୍ ପାର୍ଲାମେଣ୍ଟରେ ଏହି ପ୍ରସଙ୍ଗ ଉଠାଇବ ବୋଲି ରାହୁଲ ଏକ ଭିଡିଓ ପୋଷ୍ଟ କରିଥିଲେ। ଏହାକୁ ନେଇ ବିରୋଧୀ ରେଳମନ୍ତ୍ରୀଙ୍କ ଇସ୍ତଫା ଦାବି କରିଥିଲେ। ଅନ୍ୟପକ୍ଷେ ରାହୁଲଙ୍କ ମନ୍ତବ୍ୟକୁ ରେଳମନ୍ତ୍ରୀ ବୈଷ୍ଣବ ଖଣ୍ଡନ କରିଛନ୍ତି। ଏକ୍ସ'ରେ ବୈଷ୍ଣବ ସଫେଇ ଦେଇଛନ୍ତି, ମୋଦି ସରକାର କ୍ଷମତାକୁ ଆସିବା ପରଠୁ ଲୋକୋ ପାଇଲଟ୍‌ଙ୍କ ସ୍ଥିତିରେ ସୁଧାର ଆସିଛି। ଗତ ଜୁନ୍‌ରେ ସେମାନଙ୍କ ହାରାହାରି କାର୍ଯ୍ୟ ସମୟ ୮ ଘଣ୍ଟାରୁ କମ୍ ଥିଲା। କେବଳ ଜରୁରୀ ସମୟରେ ସେମାନେ ଅଧିକ ଡ୍ୟୁଟି କରୁଛନ୍ତି। ୩୪,୦୦୦ ରନିଂ ଷ୍ଟାଫ୍‌ଙ୍କୁ ନିଯୁକ୍ତି ଦିଆଯାଇଥିବାବେଳେ ଆହୁରି ୧୮,୦୦୦ ନିଯୁକ୍ତି ପ୍ରକ୍ରିୟା ଜାରି ରହିଛି। ରେଳ ପରିବାରକୁ ହତୋତ୍ସାହିତ କରିବା ପାଇଁ ବିରୋଧୀ ଦଳଗୁଡ଼ିକ ଏପରି ଅପପ୍ରଚାର କରୁଛନ୍ତି।

ସୂଚନାଯୋଗ୍ୟ, ଜୁନ୍ ୧୭ରେ ପଶ୍ଚିମବଙ୍ଗର ଜଲପାଇଗୁଡ଼ିରେ କାଞ୍ଚନଜଙ୍ଘା ଏକ୍ସପ୍ରେସ୍ ଦୁର୍ଘଟଣାଗ୍ରସ୍ତ ହୋଇଥିଲା। ଏଥିରେ ୧୦ ଯାତ୍ରୀଙ୍କ ମୃତ୍ୟୁ ଘଟିଥିବାବେଳେ ୪୦ରୁ ଊର୍ଦ୍ଧ୍ୱ ଆହତ ହୋଇଥିଲେ। ଏଭଳି ଅନେକ ଦୁର୍ଘଟଣା ଘଟୁଥିଲେ ମଧ୍ୟ ପଦବୀ ପୂରଣ କରାଯାଉ ନ ଥିବାରୁ ଲୋକୋ ପାଇଲଟ୍ ୟୁନିୟନ ଅଲ୍ ଇଣ୍ଡିଆ ଲୋକୋ ରନିଂ ଷ୍ଟାଫ୍ ଆସୋସିଏଶନ୍ (ଏଆଇଏଲ୍‌ଆର୍‌ଏସ୍‌ଏ) ବିରୋଧୀ ଏମ୍‌ପିମାନଙ୍କୁ ଭେଟିଛନ୍ତି। ରେଳମନ୍ତ୍ରୀଙ୍କୁ ସେମାନଙ୍କ ଦୁର୍ଦ୍ଦଶା ଜଣାଇବାକୁ ଅନୁରୋଧ କରିଛନ୍ତି। ୫ ଏମ୍‌ପି ପୃଥକ୍ ଭାବେ ଚିଠି ଲେଖିଥିବାବେଳେ ଅନ୍ୟ ୧୨ ଜଣ ମିଳିତ ଭାବେ ଏହି ବିଷୟରେ ରେଳମନ୍ତ୍ରୀଙ୍କ ଦୃଷ୍ଟି ଆକର୍ଷଣ କରିଛନ୍ତି। ଏହି ଏମ୍‌ପିମାନଙ୍କ ମଧ୍ୟରେ ଜନ୍ ବ୍ରିଟାସ୍ (ସିପିଆଇଏମ୍), ଜେବି ମାଥେର, କାର୍ତ୍ତି ଚିଦାମ୍ବରମ୍ (କଂଗ୍ରେସ), ଏମ୍. ଶାନ୍‌ମୁରୁଗମ୍, କାନିମୋଝି, ଥିରୁଚି ଶିବା, ଅରୁଣ ନେହେରୁ (ଡିଏମ୍‌କେ) ରହିଛନ୍ତି।

ଟ୍ରେନ୍ ଧକ୍କାରେ ହାତୀ ମୃତ

ସିଲ୍‌ଚର,୧୦।୭

ଆସାମର ମୋରିଗାଓଁ ଜିଲା ଜାଗିରୋଡ୍‌ରେ ବୁଧବାର ଭୋର ୪ଟା ୫୨ ମିନିଟ୍‌ରେ ଟ୍ରେନ୍ ଧକ୍କାରେ ଏକ ହାତୀର ମୃତ୍ୟୁ ଘଟିଛି। ଖାଦ୍ୟ ଅନ୍ୱେଷଣରେ ବୁଲୁଥିବା ହାତୀପଲଠାରୁ ଏହି ବୟସ୍କ ହାତୀଟି ଅଲଗା ହୋଇ ରେଳ ଟ୍ରାକ୍ ଉପରକୁ ଚାଲିଆସିଥିଲା। ତେବେ ଅନ୍ଧାର ହୋଇଥିବାରୁ ଲୋକୋ ପାଇଲଟ୍ ହାତୀକୁ ଦେଖିପାରି ନ ଥିଲେ। ଶେଷ ମୁହୂର୍ତ୍ତରେ ଟ୍ରେନ୍‌ର ଗତି ନିୟନ୍ତ୍ରଣ କରିବାରେ ସେ ସକ୍ଷମ ହୋଇ ନ ଥିଲେ ବୋଲି ନର୍ଥଇଷ୍ଟ ଫ୍ରଣ୍ଟିୟର୍ ରେଲୱେ (ଏନ୍‌ଏଫ୍‌ଆର୍) ପକ୍ଷରୁ କୁହାଯାଇଛି।

ଏହା ଯୁଦ୍ଧର ସମୟ ନୁହେଁ: ମୋଦି

ଅଷ୍ଟ୍ରିଆ ଚାନ୍‌ସେଲରଙ୍କ ସହ ଦ୍ୱିପାକ୍ଷିକ ଆଲୋଚନା

ଭିଏନା,୧୦।୭(ପି.ଟି.)

ପ୍ରଧାନମନ୍ତ୍ରୀ ନରେନ୍ଦ୍ର ମୋଦି ବୁଧବାର ଅଷ୍ଟ୍ରିଆ ଚାନ୍‌ସେଲର କାର୍ଲ ନେହମେରଙ୍କ ସହ ଦ୍ୱିପାକ୍ଷିକ ସମ୍ପର୍କ ବଢ଼ାଇବା ନେଇ ଆଲୋଚନା କରିଛନ୍ତି। ଏହି ଅବସରରେ ୟୁକ୍ରେନ୍ ଯୁଦ୍ଧ, ପଶ୍ଚିମ ଏସିଆ ସ୍ଥିତି ସମେତ ବିଶ୍ୱରେ ଲାଗିରହିଥିବା ବିବାଦକୁ ନେଇ ସେମାନେ ଆଲୋଚନା କରିଥିଲେ। ଏହା ଯୁଦ୍ଧର ସମୟ ନୁହେଁ ବୋଲି ପ୍ରଧାନମନ୍ତ୍ରୀ ମୋଦି ପୁଣିଥରେ ଦୃଢ଼ତାର ସହ କହିଛନ୍ତି। ମସ୍କୋରେ ୨ ଦିନିଆ ଗସ୍ତ ଶେଷ କରିବା ପରେ ମୋଦି ମଙ୍ଗଳବାର ସନ୍ଧ୍ୟାରେ ଅଷ୍ଟ୍ରିଆ ଯାଇଥିଲେ। ଦ୍ୱିପାକ୍ଷିକ ସହଯୋଗକୁ ସୁଦୃଢ଼ କରିବା ପାଇଁ ଭାରତ ଓ ଅଷ୍ଟ୍ରିଆ ନୂଆ ସମ୍ଭାବନାଗୁଡ଼ିକୁ ଚିହ୍ନଟ କରିଛନ୍ତି ଏବଂ ଆଗାମୀ ଦିନରେ ସହଯୋଗ ପାଇଁ ନୀଳନକ୍ସା ପ୍ରସ୍ତୁତ କରୁଥିବା ମୋଦି କହିନ୍ତି। ଯଥାଶୀଘ୍ର ସମ୍ଭବ ଶାନ୍ତି ଓ ସ୍ଥିରତା ପୁନଃସ୍ଥାପନ ନିମନ୍ତେ ଭାରତ ଓ ଅଷ୍ଟ୍ରିଆ ଆଲୋଚନା ଓ କୂଟନୀତି ଉପରେ ଗୁରୁତ୍ୱ ଦିଅନ୍ତି ବୋଲି ମୋଦି ଏବଂ ନେହମେର ମିଳିତ ପ୍ରେସ୍ ବିବୃତିରେ କହିଛନ୍ତି। ଭାରତ ଏକ ପ୍ରଭାବଶାଳୀ ଏବଂ ବିଶ୍ୱସନୀୟ ରାଷ୍ଟ୍ର। ରୁଷିଆ–ୟୁକ୍ରେନ ଶାନ୍ତି ପ୍ରକ୍ରିୟାରେ ଭାରତର ଭୂମିକା ଗୁରୁତ୍ୱପୂର୍ଣ୍ଣଠାରୁ ଆହୁରି ଅଧିକ ବୋଲି ନେହମେର କହିଛନ୍ତି।

ଭିତ୍ତିଭୂମି, ଶକ୍ତି, ପ୍ରଯୁକ୍ତି ଏବଂ ଅନ୍ୟାନ୍ୟ ସେକ୍ଟରରେ ଦ୍ୱିପାକ୍ଷିକ ସହଯୋଗର ଆବଶ୍ୟକତା ରହିଥିବା ପ୍ରଧାନମନ୍ତ୍ରୀ କହିବା ସହ ଅଷ୍ଟ୍ରିଆର କମ୍ପାନୀଗୁଡ଼ିକୁ ଭାରତରେ ପୁଞ୍ଜିନିବେଶ ପାଇଁ ଆମନ୍ତ୍ରଣ କରିଛନ୍ତି। ହଫ୍‌ବର୍ଗ ପ୍ୟାଲେସ୍‌ରେ ମୋଦି ଏବଂ ନେହମେର ମିଳିତ ଭାବେ ଅଷ୍ଟ୍ରୀୟ ଓ ଭାରତୀୟ ସିଇଓମାନଙ୍କୁ ସମ୍ବୋଧିତ କରିଥିଲେ।

ବାନ୍ଧବୀଙ୍କୁ ୪୦ ଥର ଫୋନ୍ କରିଥିଲେ ମିହିର

ମୁମ୍ବାଇ,୧୦।୭

- ୧୬ ଯାଏ ପୋଲିସ ହାଜତକୁ ଗଲେ ଅଭିଯୁକ୍ତ
- ବାପା ରାଜେଶ ଶିବସେନା ଉପନେତା ପଦରୁ ବହିଷ୍କୃତ

ମୁମ୍ବାଇର ବିଏମ୍‌ଡବ୍ଲ୍ୟୁ ହିଟ୍–ଆଣ୍ଡ୍–ରନ୍ ମାମଲାର ମୁଖ୍ୟ ଅଭିଯୁକ୍ତ ମିହିର ଶାହାଙ୍କୁ ସ୍ଥାନୀୟ ଅଦାଲତ ଜୁଲାଇ ୧୬ ପର୍ଯ୍ୟନ୍ତ ପୋଲିସ ହାଜତକୁ ପଠାଇ ଦେଇଛନ୍ତି। ବିଏମ୍‌ଡବ୍ଲ୍ୟୁ ଚଳାଉଥିବା ଅଭିଯୁକ୍ତ ମିହିର ରବିବାର ଏକ ସ୍କୁଟିକୁ ଧକ୍କାଦେବା ପରେ ଡ୍ରାଇଭରଙ୍କ ସହ ବାନ୍ଦ୍ରାର କାଲା ନଗରକୁ ପଳାଇଥିଲେ। ସେଠାରୁ ସେ ତାଙ୍କ ବାନ୍ଧବୀଙ୍କୁ ୪୦ ଥର ଫୋନ୍ କରି କଥା ହୋଇଥିଲେ। ନିଜ ବିଏମ୍‌ଡବ୍ଲ୍ୟୁ ସେଠାରେ ଛାଡ଼ି ସେ ଅଟୋ ଯୋଗେ ବାନ୍ଧବୀଙ୍କ ଘରକୁ ପଳାଇଥିଲେ। ପ୍ରମାଣ ଲୁଚାଇବା ପାଇଁ ବିଏମ୍‌ଡବ୍ଲ୍ୟୁର ନମ୍ବର ପ୍ଲେଟ୍ ଖୋଲିନେଇଥିଲେ। ପୋଲିସ ଉକ୍ତ ଯୁବତୀଙ୍କୁ ଅଟକ ରଖି ପଚରାଉଚରା କରୁଛି। ମିହିରଙ୍କୁ ଧରିବା ପାଇଁ ମୁମ୍ବାଇ ପୋଲିସ ୧୧ଟି ଟିମ୍ ଗଠନ କରିବା ସହ ଲୁକ୍ ଆଉଟ୍ ସର୍କୁଲାର ଜାରି କରିଥିଲା। ଦୀର୍ଘ ୬୦ ଘଣ୍ଟାର ତନାଘନା ପରେ ପୋଲିସ ମଙ୍ଗଳବାର ତାଙ୍କୁ ଗିରଫ କରିଥିଲା। ସେ ଗତ ୭ ତାରିଖରେ ମୁମ୍ବାଇର ୱର୍ଲି ଅଞ୍ଚଳରେ ସ୍କୁଟି ଆରୋହୀଙ୍କୁ ଧକ୍କାଦେବାରୁ କାବେରୀ ନଖୱା ନାମ୍ନୀ ୪୫ ବର୍ଷୀୟ ମହିଳାଙ୍କ ମୃତ୍ୟୁ ଘଟିବା ସହ ତାଙ୍କ ସ୍ୱାମୀ ଆହତ ହୋଇଥିଲେ।

ମହାରାଷ୍ଟ୍ର ମୁଖ୍ୟମନ୍ତ୍ରୀ ତଥା ଶିବସେନା ଅଧ୍ୟକ୍ଷ ଏକନାଥ ଶିନ୍ଦେ ବୁଧବାର ମିହିରଙ୍କ ବାପା ରାଜେଶ ଶାହାଙ୍କୁ ଦଳର ଉପନେତା ପଦରୁ ବହିଷ୍କାର କରିଛନ୍ତି। ହିଟ୍ ଆଣ୍ଡ ରନ୍ ମାମଲାରେ ମ

୧୫ ସାଇବର ଠକଙ୍କୁ ଧରିଲା କ୍ରାଇମବ୍ରାଞ୍ଚ

ନିବେଶ ଆଳରେ କରୁଥିଲେ ବହୁ କୋଟିର ଠକେଇ

୨୦ ମୋବାଇଲ, ୪୨ ସିମ୍, ୨୦ ଡେବିଟ୍ କାର୍ଡ ଆଦି ଜବତ

ଭୁବନେଶ୍ୱର,୧୦।୭ (ସତ୍ୟଜିତ୍ ରାଉତ)

ଓଡ଼ିଶା ସମେତ ସାରା ରାଜ୍ୟରେ ସାଇବର ଠକେଇର ଜାଲ ବିଛାଇଥିଲେ। ଟ୍ରେଡିଂ ଓ ନିବେଶ ଆଳରେ ଲୋକଙ୍କଠାରୁ ବହୁ କୋଟି ଟଙ୍କା ଲୁଟି ନେଇଥିଲେ। ଓଡ଼ିଶା କ୍ରାଇମବ୍ରାଞ୍ଚର ସାଇବର ୟୁନିଟ୍ ୩.୪ କୋଟି ଟଙ୍କାର ସାଇବର ଠକେଇ ମାମଲାର ତଦନ୍ତ କରି ଏହି ୧୫ଜଣିଆ ଆନ୍ତଃରାଜ୍ୟ ଗ୍ୟାଙ୍ଗକୁ ଧରିବା ସହ ସେମାନଙ୍କ ର୍ୟାକେଟର ପର୍ଦ୍ଦାଫାଶ କରିଛି। ୨ ମାଷ୍ଟରମାଇଣ୍ଡଙ୍କୁ ଦିଲ୍ଲୀରୁ ଓ ଅନ୍ୟ ୧୩ଜଣଙ୍କୁ ଓଡ଼ିଶାରୁ ଗିରଫ କରିଛି। ମାଷ୍ଟରମାଇଣ୍ଡଦ୍ୱୟ ହେଲେ ତୁଷାର ଶର୍ମା ଓ ଭବେଶ ଠାକୁର ଓରଫ ଅଙ୍କିତ୍ ଓରଫ ଆଲେକ୍ସ। ଅନ୍ୟ ଅଭିଯୁକ୍ତମାନେ ହେଲେ କେନ୍ଦ୍ରାପଡାର ରଞ୍ଜିତ କୁମାର ବଳ, ବାଲେଶ୍ୱରର ଦିଲୀପ କୁମାର ଲେଙ୍କା, ଗଞ୍ଜାମର ସୁନିଲ ପ୍ରସାଦ, ରାୟଗଡାର ବିଶିକେଶନ ପାଢ଼ୀ ଓରଫ ଶିବ, ଖୋର୍ଦ୍ଧାର କାଳନ୍ଦି ସିଂ, ସୁଧାଂଶୁ ଭୂଷଣ ପଟ୍ଟନାୟକ ଓରଫ ବାପି, ଭୁବନେଶ୍ୱରର ଉଦୟଭାନୁ ଘଡ଼େଇ ଓରଫ ପପୁ, ନୟାଗଡର ଜିତେନ ବରାଟ, ଜଗତ୍‌ସିଂହପୁରର ଭାରତ ଭୁଷଣ ଚକ୍ର, ଭଦ୍ରକର ବିକାଶ ଚନ୍ଦ୍ର ରାଉତ ଓରଫ ଟୁଟୁ, ଉତ୍ତମ କୁମାର ସାହୁ, ବାଲେଶ୍ୱରର ସତ୍ୟରଞ୍ଜନ ସାହୁ ଓ ଗଞ୍ଜାମର ଅମିତ କୁମାର ରାଉତ। ଅଭିଯୁକ୍ତଙ୍କଠାରୁ ୨୦ଟି ମୋବାଇଲ, ୪୨ଟି ସିମ୍, ୨୦ଟି ଡେବିଟ୍ କାର୍ଡ, ୩ଟି ଚେକ୍ ବୁକ୍, ୩ଟି ପାନ୍ କାର୍ଡ ଓ ୫ଟି ଆଧାର୍ଡ କାର୍ଡ ଜବତ ହୋଇଛି। ଏ ସଂକ୍ରାନ୍ତରେ କ୍ରାଇମବ୍ରାଞ୍ଚ ଏଡିଜି ଅରୁଣ ବୋଥ୍ରା ବୁଧବାର ଖବରଦାତା ସମ୍ମିଳନୀରେ ସୂଚନା ଦେଇଛନ୍ତି।

ଭୁବନେଶ୍ୱରର ଜଣେ ବ୍ୟବସାୟୀଙ୍କୁ ସାଇବରଠକମାନେ ଜାଲରେ ଫଶାଇଥିଲେ। ବ୍ୟକ୍ତି ଜଣକ ଗତ ମାର୍ଚ୍ଚ ୨୯ରେ ଫେସ୍‌ବୁକ୍‌ରେ ଏକ ମେସେଜ୍ ପାଇଥିଲେ। ଶେୟାର ଟ୍ରେଡିଂ ଆଦିରେ ବହୁଗୁଣ ଲାଭ ପାଇବା ଆଶାରେ ସେ ଅଜାଣତରେ ଠକଙ୍କ ହ୍ୱାଟ୍ସଆପ୍ ଗ୍ରୁପ୍‌ରେ ଯୋଗଦେଇଥିଲେ। ଅଭିଯୁକ୍ତଙ୍କ କଥାରେ ପଡି ସେ ବ୍ଲାକଷ୍ଟୋନ୍ ଟ୍ରେଡିଂରେ ଏକ ଟ୍ରେଡିଂ ଆକାଉଣ୍ଟ ଖୋଲିଥିଲେ। ନିବେଶ ପାଇଁ ପ୍ରଥମେ ସେ ତାଙ୍କ ସ୍ତ୍ରୀଙ୍କ ଆକାଉଣ୍ଟରୁ ୫ ଲକ୍ଷ ଟଙ୍କା ଟ୍ରନ୍ସଫର୍ କରିଥିଲେ। ଜୁନ ୧୧ ମଧ୍ୟରେ ସେ ତାଙ୍କ ୫ଟି ଆକାଉଣ୍ଟରୁ ଅଭିଯୁକ୍ତଙ୍କ ବିଭିନ୍ନ ଆକାଉଣ୍ଟକୁ ୩ କୋଟି ୪ ଲକ୍ଷ ଟଙ୍କା ଟ୍ରନ୍ସଫର୍ କରିଥିଲେ। ତେବେ ଏହାପରେ ମଧ୍ୟ ବହୁବାର ଚେଷ୍ଟା କରି ସେ ଟଙ୍କା ଉଠାଇ ପାରୁ ନ ଥିଲେ। ଟଙ୍କା ଉଠାଣ ପାଇଁ ଅଭିଯୁକ୍ତମାନେ ତାଙ୍କୁ ୨୦ ପ୍ରତିଶତ ମାନେଜମେଣ୍ଟ ଫି' ଆଦି ଦେବାକୁ ଚାପ ପକାଇଥିଲେ। ଏହାପରେ ଠକେଇର ପଡିଥିବା ଜାଣିପାରି ସେ କ୍ରାଇମବ୍ରାଞ୍ଚ ନିକଟରେ ଅଭିଯୋଗ କରିଥିଲେ। ଜୁଲାଇ ୯ରେ କ୍ରାଇମବ୍ରାଞ୍ଚର ସାଇବର ଥାନା ପକ୍ଷରୁ ଏସଂକ୍ରାନ୍ତରେ ଏକ ମାମଲା (ନଂ.୩୯/୨୦୨୪) ରୁଜୁ କରାଯାଇ ତଦନ୍ତ ଆରମ୍ଭ ହୋଇଥିଲା। ମାମଲାର ତଦନ୍ତ ପାଇଁ କ୍ରାଇମବ୍ରାଞ୍ଚ ପକ୍ଷରୁ ୫ଟି ସ୍ୱତନ୍ତ୍ର ଟିମ୍ ଗଠନ ହୋଇଥିଲା। ତେବେ ଗିରଫ ଅଭିଯୁକ୍ତମାନଙ୍କୁ କୋର୍ଟଚାଲାଣ କରାଯିବା ପରେ ସମସ୍ତଙ୍କୁ ବିଚାର ବିଭାଗୀୟ ହାଜତକୁ ପଠାଇ ଦିଆଯାଇଛି।

ଗିରଫ ହୋଇଥିବା ଦୁଇ ମାଷ୍ଟାମାଇଣ୍ଡଙ୍କ ସହ ୧୫ ସାଇବର ଠକ।

ଦେଶବ୍ୟାପୀ ୧୪୩ ସାଇବର ଠକେଇରେ ସମ୍ପୃକ୍ତ

ତଦନ୍ତ ସମୟରେ କ୍ରାଇମ୍‌ବ୍ରାଞ୍ଚ ଟିମ୍ ସ୍ୱରାଷ୍ଟ୍ର ମନ୍ତ୍ରଣାଳୟର ଭାରତୀୟ ସାଇବର ଅପରାଧ ସମନ୍ୱୟ କେନ୍ଦ୍ର (ଆଇ୪ସି)ର ନ୍ୟାଶନାଲ ସାଇବର କ୍ରାଇମ୍ ରିପୋର୍ଟିଂ ପୋର୍ଟାଲ (ଏନ୍‌ସିଆର୍‌ପି) ଯାଞ୍ଚ କରିଥିଲା। ଏହି ସମୟରେ ର୍ୟାକେଟ ସମ୍ପର୍କରେ ଜଣାପଡିଥିଲା। ଅଭିଯୁକ୍ତମାନେ ଦେଶବ୍ୟାପୀ ୧୪୩ ସାଇବର ଠକେଇରେ ସମ୍ପୃକ୍ତ ଥିବାବେଳେ ୪୨ଟି ବ୍ୟାଙ୍କ ଆକାଉଣ୍ଟ ମାଧ୍ୟମରେ ଟଙ୍କା ଠକେଇ କରିଥିବା କ୍ରାଇମବ୍ରାଞ୍ଚ ଜାଣିବାକୁ ପାଇଛି।

ସୋସିଆଲ ମିଡିଆରେ ସମ୍ପର୍କ ଯୋଡୁଥିଲେ ଠକ

ସାଇବର ଠକମାନେ ସୋସିଆଲ ମିଡିଆ ଜରିଆରେ ସମ୍ପର୍କ ଯୋଡୁଥିଲେ। ଏହାପରେ ଟ୍ରେଡିଂ ଓ ନିବେଶ ପାଇଁ ହ୍ୱାଟ୍‌ସଆପ କିମ୍ବା ଟେଲିଗ୍ରାମ ଗ୍ରୁପ୍‌ରେ ଯୋଗଦେବା ପାଇଁ କହୁଥିଲେ। ଏହାପରେ ସେମାନେ ଲୋକଙ୍କ ଫେକ୍ ଟ୍ରେଡିଂ ଆକାଉଣ୍ଟ ଖୋଲି ଜାଲରେ ଫଶାଉଥିଲେ। ଏପରିକି ଟ୍ରେଡିଂ ପ୍ଲାଟ୍‌ଫର୍ମରେ ନିବେଶକମାନେ ତାଙ୍କ ଟଙ୍କା ଦେଖିପାରୁଥିଲେ ମଧ୍ୟ ତାକୁ ଉଠାଇ ପାରୁ ନ ଥିଲେ। ଟଙ୍କା ଉଠାଣ ବେଳେ ସାଇବର ଠକମାନେ ବିଭିନ୍ନ ଅତିରିକ୍ତ ଦେୟ ମାଗି ଭୁଲାଇଚାଲୁଥିଲେ। ଅଭିଯୁକ୍ତମାନେ ପରେ ଉକ୍ତ ଟଙ୍କାକୁ କ୍ରିପ୍ଟୋ ଆକାଇଣ୍ଟକୁ ଟ୍ରାନ୍ସଫର୍ କରି ନେଇଯାଉଥିଲେ।

ଖାଇବା ମାଗିବାରୁ ମା'ଙ୍କୁ ଘୋଷାରି ମାରିଲେ ପୁଅ

କାମାକ୍ଷାନଗର, ୧୦।୭(ଅମ୍‌ଜାଦ୍ ଖାନ୍)

ଢେଙ୍କାନାଳ ଜିଲା କାମାକ୍ଷାନଗର ଥାନା ଜୟପୁରାକାଟେଣୀ ଗ୍ରାମରେ ଏକ ଅଭାବନୀୟ ଘଟଣା ଦେଖିବାକୁ ମିଳିଛି। ଖାଇବାକୁ ମାଗିବାରୁ ବୃଦ୍ଧା ମା'ଙ୍କୁ ଘୋଷାରି ମାରିଛନ୍ତି ଚାକିରିଆ ପୁଅ। ଗୁରୁତର ଅବସ୍ଥାରେ ମା'ଙ୍କୁ କାମାକ୍ଷାନଗର ମେଡିକାଲରେ ଭର୍ତ୍ତି କରାଯାଇଛି।

ପୋଲିସ କହିଛି, ସମ୍ପୃକ୍ତା ବୃଦ୍ଧାଙ୍କ ବଡ଼ ପୁଅ ଚାକିରି କରିଛନ୍ତି। କିନ୍ତୁ ଦୀର୍ଘଦିନ ହେବ ସେ ନିଜ ବୃଦ୍ଧ ମାତାପିତାଙ୍କୁ ନିର୍ଯାତନା ଦେଇ ଆସୁଛନ୍ତି। ବୁଧବାର ମା' ଖାଇବାକୁ ମାଗିବାରୁ ଚାକିରିଆ ବଡ଼ ପୁଅ ରାଗିଯାଇ ତାଙ୍କୁ ଘୋଷାରି ମାଡ଼ ମାରିଥିଲେ। ସାନ ଭାଇ ବାରଣ କରିବାରୁ ତାଙ୍କୁ ମଧ୍ୟ ମାଡ଼ ମାରିଥିଲେ। ଏପରିକି ଟାଙ୍ଗିଆ ଧରି ହାଣିବାକୁ ଗୋଡ଼ାଇ ଥିଲେ। ଫଳରେ ସାନଭାଇ ଘର କବାଟ ଦେଇ ଭିତରେ ରହି ଯାଇଥିଲେ। ପରେ ସେ ପୋଲିସକୁ ଫୋନ ଯୋଗେ ଘଟଣା ବିଷୟରେ ଅବଗତ କରାଇଥିଲେ। ଖବରପାଇ ପୋଲିସ ଘଟଣାସ୍ଥଳରେ ପହଞ୍ଚି ଘର ଭିତରୁ ସାନଭାଇଙ୍କୁ ଉଦ୍ଧାର କରିଥିଲେ। ଏଥସହ ବୃଦ୍ଧାଙ୍କୁ ଆମ୍ବୁଲାନ୍ସ ଯୋଗେ କାମାକ୍ଷାନଗର ମେଡିକାଲରେ ଭର୍ତ୍ତି କରିଥିଲେ। ସମ୍ପୃକ୍ତା ବୃଦ୍ଧାଙ୍କ ମୁଣ୍ଡରେ ଗଭୀର ଆଘାତ ଲାଗିଥିବା ଜଣାପଡିଛି। ପୋଲିସ ଘଟଣାର ତଦନ୍ତ ଚଳାଇଛି। ଏ ନେଇ ଯୋଗାଯୋଗ ସମ୍ଭବ ନ ହେବାରୁ ବୃଦ୍ଧା ମା'ଙ୍କୁ ମାଡ଼ ମାରିଥିବା ପୁଅଙ୍କ ପ୍ରତିକ୍ରିୟା ମିଳିପାରି ନାହିଁ।

ଆଶ୍ରମ ବିଦ୍ୟାଳୟ ଛାତ୍ରୀ ଅନ୍ତଃସତ୍ତ୍ୱା

ନୀଳଗିରି,୧୦।୭ (ପ୍ରଶାନ୍ତ କୁମାର ବିଶ୍ୱାଳ)

ବାଲେଶ୍ୱର ଜିଲା ନୀଳଗିରି ବ୍ଲକ ଅଧୀନ ଅନୁସୂଚିତ ଜାତି, ଅନୁସୂଚିତ ଜନଜାତି ଉନ୍ନୟନ ବିଭାଗ ଅଧୀନ ଆଶ୍ରମ ବିଦ୍ୟାଳୟରେ ପଢୁଥିବା ଜଣେ ନବମ ଶ୍ରେଣୀ ଛାତ୍ରୀ(୧୬) ଅନ୍ତଃସତ୍ତ୍ୱା ହୋଇଛନ୍ତି। ଏନେଇ ପୋଲିସ ପାଖରେ ଅଭିଯୋଗ ହେବା ପରେ ବିଭାଗ ପକ୍ଷରୁ ମଧ୍ୟ ତତ୍ପରତା ପ୍ରକାଶ ପାଇଛି। ଛାତ୍ରୀ ଜଣକ ଅନ୍ତେବାସୀ ଭାବେ ରହି ପାଠ ପଢୁଥିବା ବେଳେ ଗତ ଏପ୍ରିଲ ୨୫ତାରିଖରେ ଛୁଟି ନେଇ ଘରକୁ ଯାଇଥିଲେ ବୋଲି ବିଦ୍ୟାଳୟ ପକ୍ଷରୁ କୁହାଯାଇଛି।

ଏପ୍ରିଲ ୨୯ତାରିଖରେ ଗ୍ରୀଷ୍ମ ଛୁଟି ପଡ଼ିଥିଲା। ଜୁଲାଇ ୪ତାରିଖରେ ଛାତ୍ରୀ ଜଣକ ବିଦ୍ୟାଳୟ ହଷ୍ଟେଲକୁ ଆସିଥିବା ବିଭାଗୀୟ ଅଧିକାରୀ ସୂଚନା ଦେଇଛନ୍ତି। ବିଶେଷ କରି ପ୍ରତି ବାଳିକାଙ୍କର ସ୍ୱାସ୍ଥ୍ୟ ପରୀକ୍ଷା କରାଯିବା ପାଇଁ ନିୟମ ଥିବାରୁ ଗତ ୬ ତାରିଖରେ ବିଭାଗ ତରଫରୁ ରହିଥିବା ଏଏନ୍‌ଏମ୍ ଉକ୍ତ ଛାତ୍ରୀଙ୍କ ସ୍ୱାସ୍ଥ୍ୟ ପରୀକ୍ଷା କରିବା ବେଳେ ଛାତ୍ରୀ ଜଣକ ଅନ୍ତଃସତ୍ତ୍ୱା ଥିବା ସନ୍ଦେହ କରି ହଷ୍ଟେଲ ମାତ୍ରନଙ୍କୁ ଅଧିକ ଯାଞ୍ଚ କରିବା ପାଇଁ ପରାମର୍ଶ ଦେଇଥିଲେ। ଘଟଣା ବିଷୟରେ ମାତ୍ରନ ଜଣକ ପ୍ରଧାନ ଶିକ୍ଷକଙ୍କୁ ଅବଗତ କରିଥିଲେ। ସଙ୍ଗେ ସଙ୍ଗେ ପ୍ରଧାନ ଶିକ୍ଷକ ବିଦ୍ୟାଳୟ ତରଫରୁ ଛାତ୍ରୀଙ୍କ ପରିବାରକୁ ଘଟଣା ବିଷୟରେ ଜଣାଇବା ପରେ ଉପରିସ୍ଥ ଅଧିକାରୀଙ୍କୁ ମଧ୍ୟ ଅବଗତ କରାଯାଇଥିବା ଜିଲା ମଙ୍ଗଳ ଅଧିକାରିଣୀ ବିଦ୍ୟୁତଲତା ମହାପାତ୍ର ସୂଚନା ଦେଇଛନ୍ତି। ଖବର ପାଇ ଛାତ୍ରୀଙ୍କ ପିତା ଉକ୍ତ ଗ୍ରାମର ଜଣେ ନାବାଳକଙ୍କ ସହିତ ସମ୍ପର୍କ ଥିବା ଥାନାରେ ଅଭିଯୋଗ କରିଥିବା ବେଳେ ଛାତ୍ରୀ ଜଣଙ୍କୁ ସିଡବ୍ଲ୍ୟୁସିଙ୍କୁ ହସ୍ତାନ୍ତର କରାଯାଇଛି।

ଲାଞ୍ଚ ନେବା ବେଳେ ଧରାପଡ଼ିଲେ ଆର୍‌ଆଇ

ଫୁଲବାଣୀ/ବାଲିଗୁଡ଼ା,୧୦।୭ (ରାକେଶ କୁମାର ରାଉତ/ ସଞ୍ଜୟ କୁମାର ପାଣିଗ୍ରାହୀ)

ଆରଆଇ ଦିଲୀପ କୁମାର ସାହୁ

ଜମି ପଟ୍ଟା ପାଇଁ ଲାଞ୍ଚ ନେଉଥିବା ବେଳେ ବୁଧବାର ବ୍ରହ୍ମପୁର ଭିଜିଲାନ୍ସ ଟିମ ଜାଲରେ ପଡିଛନ୍ତି ଜଣେ ରାଜସ୍ୱ ନିରୀକ୍ଷକ(ଆର୍‌ଆଇ)। ସେ ହେଲେ କନ୍ଧମାଳ ଜିଲା କୋଟଗଡ଼ ତହସିଲ ଦୁର୍ଗାପଙ୍ଗା ଅଞ୍ଚଳର ଆର୍‌ଆଇ ଦିଲୀପ କୁମାର ସାହୁ। ତାଙ୍କଠାରୁ ୫ ହଜାର ଟଙ୍କା ଜବତ କରାଯାଇଛି।

ପ୍ରକାଶ ଯେ, ଯୋଡାବାଲି ଗ୍ରାମର ବିପ୍ର ଚରଣ ମଲ୍ଲିକ ନିଜ ଜମିର କିସମ ପରିବର୍ତ୍ତନ କରିବା ପାଇଁ ଆର୍‌ଆଇ କାର୍ଯ୍ୟାଳୟରେ ଆବେଦନ କରିଥିଲେ। ପଟ୍ଟା ପରିବର୍ତ୍ତନ କରାଇଦେବାକୁ ଆର୍‌ଆଇ ତାଙ୍କୁ ୫ ହଜାର ଟଙ୍କା ମାଗିଥିଲେ। ଏ ନେଇ ବିପ୍ର ବ୍ରହ୍ମପୁର ଭିଜିଲାନ୍ସ ବିଭାଗରେ ଅଭିଯୋଗ କରିଥିଲେ। ଏହା ପରେ ବୁଧବାର ସକାଳେ ଭିଜିଲାନ୍ସର ଏକ ଟିମ୍ କୋଟଗଡ଼ରେ ପହଞ୍ଚି ଆର୍‌ଆଇ ଦିଲୀପଙ୍କ ବାସଭବନ ନିକଟରେ ଛକି ରହିଥିଲେ। ବିପ୍ର ଚରଣ ଆରଆଇଙ୍କୁ ଟଙ୍କା ଦେବା ବେଳେ ପୂର୍ବରୁ ପ୍ରସ୍ତୁତ ଥିବା ଭିଜିଲାନ୍ସ ଟିମ୍ ତାଙ୍କୁ ଗିରଫ କରିଥିଲା। ଏ ନେଇ ନଂ.୧୧/୨୪ ଅନୁଯାୟୀ ଭିଜିଲନ୍ସ ଟିମ୍ ଆର୍‌ଆଇ ଦିଲୀପଙ୍କ ବିରୋଧରେ ମାମଲା ରୁଜୁ କରି ତଦନ୍ତ ଚଳାଇଛି।

ବ୍ରହ୍ମପୁର ସିଜିଏସ୍‌ଟି ଅଫିସରେ ସିବିଆଇ ଚଢ଼ାଉ

ଟିଡିଏସ୍ ଟଙ୍କା ରିଲିଜ୍ କରିବାକୁ ଲାଞ୍ଚ ନେଇ ଧରାପଡ଼ିଲେ ଅଧୀକ୍ଷକ

ବ୍ରହ୍ମପୁର,୧୦।୭ (ସୁବାସ ଚନ୍ଦ୍ର ପାଢ଼ୀ)

ବ୍ରହ୍ମପୁର ଅନନ୍ତନଗର ସ୍ଥିତ କେନ୍ଦ୍ରୀୟ ସାମଗ୍ରୀ ଓ ସେବା କର (ସିଜିଏସ୍‌ଟି) ଏବଂ କେନ୍ଦ୍ରୀୟ ଉତ୍ପାଦ ଶୁଳ୍କ ବ୍ରହ୍ମପୁର ମଣ୍ଡଳ କାର୍ଯ୍ୟାଳୟରେ ବୁଧବାର ସିବିଆଇ ଚଢ଼ାଉ କରିଛି। ଜଣେ ଠିକାଦାରଙ୍କ ଟିଡିଏସ୍ ଟଙ୍କା ରିଲିଜ କରିବା ପାଇଁ ସିଜିଏସ୍‌ଟିର ଅଧୀକ୍ଷକ ମନୋଜ କୁମାର ସୁବୁଦ୍ଧି ୧୫ହଜାର ଟଙ୍କା ଲାଞ୍ଚ ନେଉଥିବା ବେଳେ ସିବିଆଇ ତାଙ୍କୁ ଧରିଛି। ପରେ ସିବିଆଇ ଟିମ୍ ଅଫିସରେ କାଗଜପତ୍ର ଯାଞ୍ଚ କରିଛି। ତେବେ ତଦନ୍ତ ଜାରି ରହିଥିବାରୁ ସିବିଆଇ ପକ୍ଷରୁ ସବିଶେଷ ସୂଚନା ଦିଆଯାଇନି।

ଠିକାଦାର ଆଶିଷ କୁମାର ପଣ୍ଡା ଟିଡିଏସ୍ ବାବଦରେ ୧ଲକ୍ଷ ୭୭ହଜାର ଟଙ୍କା ପାଇବାର ଥିଲା। ଏଥିପାଇଁ ସିଜିଏସ୍‌ଟିରେ ସେ ଆବେଦନ କରିଥିଲେ। ଏହି ଟଙ୍କା ରିଲିଜ କରିବା ପାଇଁ ସିଜିଏସ୍‌ଟିର ଅଧୀକ୍ଷକ ମନୋଜ ସୁବୁଦ୍ଧି ତାଙ୍କୁ ୨୦ହଜାର ଟଙ୍କା ଲାଞ୍ଚ ମାଗୁଥିଲେ। ଆଶିଷ ଏ ନେଇ ଭୁବନେଶ୍ୱର ସିବିଆଇ ଅଫିସରେ ଅଭିଯୋଗ କରିଥିଲେ। ସିବିଆଇ ଟିମ ଅଧୀକ୍ଷକଙ୍କୁ ଧରିବାକୁ ଯୋଜନା କରିଥିଲା। ଆଶିଷ ବୁଧବାର ମଧ୍ୟାହ୍ନ ୧୨ଟାରେ ୧୫ହଜାର ଟଙ୍କା ନେଇ ଅନନ୍ତନଗର ସ୍ଥିତ ଅଧୀକ୍ଷକଙ୍କ ଅଫିସକୁ ଆସିଥିଲେ। ପୂର୍ବ ଯୋଜନା ମୁତାବକ ସିବିଆଇ ଅଫିସରମାନେ ସେଠାରେ ଛକି ରହିଥିଲେ। ସିଜିଏସଟି ଅଧୀକ୍ଷକ ୧୫ହଜାର ଟଙ୍କା ଲାଞ୍ଚ ନେଉଥିବା ବେଳେ ତାଙ୍କୁ କାବୁ କରିଥିଲେ। ସିବିଆଇ ଟିମରେ ୩ ଡିଏସପିଙ୍କ ସହ ୧୫ ବରିଷ୍ଠ ଅଧିକାରୀ ଥିଲେ। ଅଫିସରେ ସମସ୍ତ କାଗଜପତ୍ର ଓ ସିଜିଏସଟି ଅଧୀକ୍ଷକଙ୍କ ସମ୍ପତ୍ତି ତାଲିକା ଯାଞ୍ଚ କରାଯାଉଥିବା ସୂଚନା ମିଳିଛି।

ହାତୀ ଆକ୍ରମଣରେ ମହିଳାଙ୍କ ମୃତ୍ୟୁ

ଯୋଡ଼ା,୧୦।୭(ମାନସ ମହାନ୍ତି)

କେନ୍ଦୁଝର ଜିଲା ଚମ୍ପୁଆ ରେଞ୍ଜ ଅନ୍ତର୍ଗତ ବାମେବାରୀ ସେକ୍ସନ ବଡ଼ କାଳିମାଟି ଗ୍ରାମରେ ହାତୀ ଆକ୍ରମଣରେ ଜଣେ ମହିଳାଙ୍କ ମୃତ୍ୟୁ ଘଟିଛି। ମୃତ ମହିଳା ହେଲେ ସମ୍ବାରୀ ମୁଣ୍ଡା (୫୫)। ସମ୍ବାରୀ ବୁଧବାର ସକାଳୁ ଘର ସମ୍ମୁଖରେ ଥିବା ଜଙ୍ଗଲକୁ ଶୌଚହେବାକୁ ଯାଇଥିଲେ। ସେଠାରେ ଏକ ଦନ୍ତା ହାବୁଡ଼ରେ ପଡ଼ିଯାଇଥିଲେ। ଦନ୍ତା ତାଙ୍କୁ ଗୋଡ଼ାଇ ଆକ୍ରମଣ କରିଥିଲା। ଘଟଣାସ୍ଥଳରେ ହିଁ ସମ୍ବାରୀଙ୍କ ମୃତ୍ୟୁ ଘଟିଥିଲା। ଗ୍ରାମବାସୀଙ୍କଠାରୁ ଖବର ପାଇ ଚମ୍ପୁଆ ରେଞ୍ଜର, ବାମେବାରୀ ପୋଲିସ ଓ ବାମେବାରୀ ଫରେଷ୍ଟ ଅଧିକାରୀ ପହଞ୍ଚି ମୃତଦେହ ଜବତ କରିଥିଲେ। କେନ୍ଦୁଝର ଜିଲା ମୁଖ୍ୟ ଚିକିତ୍ସାଳୟକୁ ବ୍ୟବଚ୍ଛେଦ ପାଇଁ ପଠାଯାଇଛି। ମୃତ ମହିଳାଙ୍କ ପରିବାରକୁ କ୍ଷତିପୂରଣ ପ୍ରଦାନ କରିବାକୁ ସ୍ଥାନୀୟ ଲୋକେ ଦାବି କରିଛନ୍ତି।

ଯୁବକଙ୍କୁ ଗୁଳିକରି ହତ୍ୟା

କବିସୂର୍ଯ୍ୟନଗର, ୧୦।୭ (କୃପାସିନ୍ଧୁ ସ୍ୱାଇଁ): ଗଞ୍ଜାମ ଜିଲା କବିସୂର୍ଯ୍ୟନଗରରେ ଜଣେ ଯୁବକଙ୍କୁ ଗୁଳିକରି ହତ୍ୟା କରାଯାଇଛି। ମୃତ ଯୁବକ ହେଲେ ତ୍ରିନାଥ ମଲ୍ଲିକ। ବୁଧବାର ଅପରାହ୍ନ ସାଢ଼େ ୪ଟାରେ ତ୍ରିନାଥ ହରିହର କଳାକେନ୍ଦ୍ରରୁ ଏକାଦଶାହ ଭୋଜି ଖାଇ ଫେରିବା ପରେ ଜଟେଶ୍ୱର ପୋଖରୀ ହିଡ଼ ଅର୍ଥାତ ବୃନ୍ଦାବତୀ ବିଦ୍ୟାପୀଠ ନିକଟ ଚାନ୍ଦିନୀରେ ବସି ତାସ୍ ଖେଳୁଥିଲା। ସେହି ସମୟରେ ଜଣେ ଦୁର୍ବୃତ୍ତ ଆସି ଅତି ନିକଟରୁ ତାଙ୍କ ମୁଣ୍ଡ ଓ ଛାତିକୁ ଦୁଇ ରାଉଣ୍ଡ ଗୁଳି କରିଥିଲେ। ଘଟଣା ସ୍ଥଳରେ ତାଙ୍କର ମୃତ୍ୟୁ ଘଟିଥିଲା। ଗୁଳିମାଡ଼ ପରେ ଦୁର୍ବୃତ୍ତ ସେଠାରୁ ଫେରାର ହୋଇଯାଇଥିଲେ। କବିସୂର୍ଯ୍ୟନଗର ଆଇଆଇସି, ପୁରୁଷୋତ୍ତମପୁର ଏସ୍‌ଡିପିଓ ପହଞ୍ଚି ତଦନ୍ତ ଆରମ୍ଭ କରିଛନ୍ତି। ତେବେ ଦାଦା ବଟି ଆଦାୟକୁ କେନ୍ଦ୍ରକରି ଏହି ହତ୍ୟାକାଣ୍ଡ ଘଟିଥିବା ପୋଲିସ ଅନୁମାନ କରିଛି। ପୋଲିସ ହତ୍ୟାକାଣ୍ଡ ସ୍ଥଳରୁ ଏକ ହଳ ଜୋତା, ଖୋକା ଓ ମୋବାଇଲ ଜବତ କରିବା ସହ ମୃତଦେହକୁ ସ୍ଥାନୀୟ ମେଡିକାଲରେ ରଖିଛି। ଗୁରୁବାର ବ୍ୟବଚ୍ଛେଦ ପରେ ମୃତଦେହ ପରିବାର ଲୋକଙ୍କୁ ହସ୍ତାନ୍ତର କରାଯିବ।

୨୩ ଦିନ ପରେ ହାଇଦ୍ରାବାଦରୁ ପୁଅ ଗିରଫ

ପିତାଙ୍କୁ ହତ୍ୟାକରି ପୋତିଦେବା ଘଟଣା

ଖଇରା, ୧୦।୭(ଉତ୍କଳବନ୍ଧୁ ପଣ୍ଡା)

ବାଲେଶ୍ୱର ଜିଲା ଖଇରା ବ୍ଲକ ସିମୁଳିଆ ଥାନା ଅଧୀନ ଗରସଙ୍ଗ ଗ୍ରାମର ପ୍ରଭାକର ବେହେରାଙ୍କୁ ହତ୍ୟା କରି ଫେରାର ଥିବା ପୁଅ ରମେଶ ବେହେରାଙ୍କୁ ସିମୁଳିଆ ପୋଲିସ ୨୩ଦିନ ପରେ ହାଇଦ୍ରାବାଦରୁ ଗିରଫ କରିଛି। ସିମୁଳିଆ ପୋଲିସ ଟିମ୍ ହାଇଦ୍ରାବାଦରୁ ରମେଶଙ୍କୁ ଗିରଫ କରି ବୁଧବାର ସିମୁଳିଆରେ ପହଞ୍ଚିଥିଲା। ଗୁରୁବାର ତାଙ୍କୁ କୋର୍ଟଚାଲାଣ କରାଯିବ ବୋଲି ସିମୁଳିଆ ଥାନା ଆଇଆଇସି ସ୍ୱର୍ଣ୍ଣଲତା ମିଞ୍ଜ କହିଛନ୍ତି।

ଗତ ଜୁନ୍ ୧୭ତାରିଖରେ ପ୍ରଭାକର, ତାଙ୍କ ସ୍ତ୍ରୀ ଚମ୍ପାବତୀ ଓ ପୁଅ ରମେଶ କେଉଁଆଡେ ନିଖୋଜ ହୋଇଯାଇଥିଲେ। ୨୧ତାରିଖରେ ଘର ନିକଟ ସାରୁଖାଲରୁ ପଚାଗନ୍ଧ ଆସିବା ପରେ ୨୨ତାରିଖରେ ସିମୁଳିଆ ପୋଲିସ ଦ୍ୱାରା ଉକ୍ତ ସାରୁଖାଲ ଖୋଳାଖୋଳି ପରେ ପ୍ରଭାକରଙ୍କ ମୃତଦେହ ଉଦ୍ଧାର କରାଯାଇଥିଲା। ୨୪ ତାରିଖରେ ଚମ୍ପାବତୀ ହଠାତ୍ ଅଚାନକ ଭାବେ ଏକ ଅଟୋରେ ଘରେ ପହଞ୍ଚିଥିଲେ। ପୁଅ ରମେଶ ବାପାଙ୍କୁ କବାଟ କିଳି ବାଡିରେ ହତ୍ୟା କରି ସାରୁଖାଲରେ ପୋତି ଦେଇଥିବା ପୋଲିସ ଆଗରେ କହିଥିଲେ। ସେହିଦିନଠାରୁ ସିମୁଳିଆ ପୋଲିସ ରମେଶଙ୍କୁ ଧରିବାକୁ ଉଦ୍ୟମ ଜାରି ରଖିଥିଲା।

୫ମ ଶ୍ରେଣୀ ଛାତ୍ରୀଙ୍କୁ ଶିକ୍ଷକଙ୍କ ଅସଦାଚରଣ

ଡେରାବିଶ,୧୦।୭ (ବେବର୍ତ୍ତା ଅଜୟ ଦାସ)

- ଅଭିଯୁକ୍ତ ଶିକ୍ଷକ ଗିରଫ
- ପୀଡ଼ିତା ଛାତ୍ରୀଙ୍କ ବୟାନ ରେକର୍ଡ

କେନ୍ଦ୍ରାପଡ଼ା ଜିଲା ଡେରାବିଶ ଥାନା ଅଞ୍ଚଳରେ ମଙ୍ଗଳବାର ଜଣେ ପଞ୍ଚମ ଶ୍ରେଣୀ ଛାତ୍ରୀଙ୍କୁ ଶିକ୍ଷକ ଅସଦାଚରଣ କରିଥିବା ଅଭିଯୋଗ ହୋଇଥିଲା। ଏହି ଲଜ୍ଜାଜନକ ଘଟଣାକୁ ନେଇ ଜିଲାରେ ଆଲୋଡ଼ନ ସୃଷ୍ଟି ହୋଇଛି। ପୋଲିସ ସମ୍ପୃକ୍ତ ଶିକ୍ଷକଙ୍କୁ ଗିରଫ କରିବା ସହ ପୀଡ଼ିତା

ଜନ୍ମଦିନର ଶୁଭେଚ୍ଛା

ନାମ: .....

ବୟସ:.....

ଜନ୍ମ ତାରିଖ: .....

ଗୁନ୍‌ଗୁନ୍
ପରିବାରବର୍ଗ

ଏଠାରେ ୨ X ୨ ସେ.ମି. ଫଟୋ ଲଗାନ୍ତୁ

ସର୍ତ୍ତାବଳୀ: ଏହି କୁପନ ବ୍ୟବହାର କରି ସମ୍ପୂର୍ଣ୍ଣ ମାଗଣାରେ ଜନ୍ମଦିନର ଶୁଭେଚ୍ଛା ଜଣାନ୍ତୁ। ଫଟୋଗ୍ରାଫ ସହିତ କୁପନଟି ପ୍ରକାଶନ ତାରିଖର ୭ ଦିନ ପୂର୍ବରୁ ଜନ୍ମଦିନ ଶୁଭେଚ୍ଛା, ଧରିତ୍ରୀ, ବି-୨୬, ରସୁଲଗଡ ଶିଳ୍ପାଞ୍ଚଳ, ଭୁବନେଶ୍ୱର-୧୦ ଠିକଣାରେ ପହଞ୍ଚିବା ଆବଶ୍ୟକ।

୧.୫ ଲକ୍ଷ କୋଟି ଟପିଲା କେଭିଆଇସି କାରବାର

ଭୁବନେଶ୍ୱର,୧୦।୭ (ଅଭୟ ଦାଶ)

ପ୍ରଧାନମନ୍ତ୍ରୀ ନରେନ୍ଦ୍ର ମୋଦିଙ୍କ ନେତୃତ୍ୱରେ ଅଣୁ, କ୍ଷୁଦ୍ର ଏବଂ ମଧ୍ୟମ ଉଦ୍ୟୋଗ ମନ୍ତ୍ରଣାଳୟ ଅଧୀନ ଖଦି ଏବଂ ଗ୍ରାମୋଦ୍ୟୋଗ ଆୟୋଗ (ଖଦି ଆଣ୍ଡ ଭିଲେଜ ଇଣ୍ଡଷ୍ଟ୍ରିଜ କମିଶନ ବା କେଭିଆଇସି) ଉଲ୍ଲେଖନୀୟ ସଫଳତା ସହ ନୂତନ ମାଇଲଖୁଣ୍ଟ ହାସଲ କରିଛି। ଏପରିକି ୨୦୨୩-୨୪ ଆର୍ଥିକ ବର୍ଷରେ ଆୟୋଗ ଉତ୍ପାଦନ, ବିକ୍ରୟ ଏବଂ ନୂତନ ନିଯୁକ୍ତି ସୃଷ୍ଟିରେ ଏକ ନୂଆ ରେକର୍ଡ ମଧ୍ୟ ସୃଷ୍ଟି କରିଛି। ଏହି ପରିପ୍ରେକ୍ଷୀରେ କେଭିଆଇସି ଅଧ୍ୟକ୍ଷ ମନୋଜ କୁମାର ୨୦୨୩-୨୪ ଆର୍ଥିକ ବର୍ଷର ଅସ୍ଥାୟୀ ତଥ୍ୟ ପ୍ରକାଶ କରି କହିଛନ୍ତି, କେଭିଆଇସିର ପୂର୍ବ ସମସ୍ତ ତଥ୍ୟକୁ ଅତିକ୍ରମକର ଆୟୋଗ ନୂଆ ଇତିହାସ ସୃଷ୍ଟି କରିଛି। ଏପରିକି କେଭିଆଇସି ୧.୫ ଲକ୍ଷ କୋଟି ଟଙ୍କାର କାରବାର ଅତିକ୍ରମ କରିଥିବାବେଳେ ୨୦୧୩-୧୪ ଆର୍ଥିକ ବର୍ଷ ତୁଳନାରେ ନୂତନ ନିଯୁକ୍ତି ୩୯୯.୬୯%, ଉତ୍ପାଦନ ୩୧୪.୭୯% ଏବଂ ନୂତନ ନିଯୁକ୍ତି ୮୦.୯୬% ବୃଦ୍ଧି ଘଟିଛି। ସେହିଭଳି ୨୦୧୩-୧୪ ଆର୍ଥିକ ବର୍ଷ ତୁଳନାରେ ୨୦୨୨-୨୩ ଆର୍ଥିକ ବର୍ଷର ବିକ୍ରିରେ ୩୩୨.୧୪%, ଉତ୍ପାଦନରେ ୨୬୭.୫୨% ଏବଂ ନୂତନ ନିଯୁକ୍ତି ସୃଷ୍ଟିରେ ୬୯.୭୫% ବୃଦ୍ଧି ଘଟିଛି, କେଭିଆଇସିର ଏହି ଉଲ୍ଲେଖନୀୟ ପ୍ରଦର୍ଶନ ୨୦୪୭ ସୁଦ୍ଧା ବିକଶିତ ଭାରତର ସ୍ୱପ୍ନକୁ ସାକାର କରିବା ଏବଂ ଭାରତକୁ ବିଶ୍ୱର ତୃତୀୟ ବୃହତ୍ତମ ଅର୍ଥନୀତିରେ ପରିଣତ କରିବା ଦିଗରେ ଏକ ଗୁରୁତ୍ୱପୂର୍ଣ୍ଣ ଯୋଗଦାନ ଦେଇଛି। ସ୍ୱାଧୀନ ଭାରତର ଇତିହାସରେ ପ୍ରଥମ ଥର ପାଇଁ ୨୦୨୩-୨୪ଆର୍ଥିକ ବର୍ଷରେ କେଭିଆଇସି ଉତ୍ପାଦର ବିକ୍ରି ପରିମାଣ ପ୍ରାୟ ୧.୫୫ ଲକ୍ଷ କୋଟି ଟଙ୍କା ଅତିକ୍ରମ କରିଛି। ୨୦୨୨-୨୩ ଆର୍ଥିକ ବର୍ଷରେ ବିକ୍ରି ପରିମାଣ ୧.୩୪ଲକ୍ଷ କୋଟି ଟଙ୍କା ଥିଲା। ସେହିପରି ବିଗତ ୧୦ବର୍ଷ (ଆର୍ଥିକ ବର୍ଷ)ରେ ଗ୍ରାମାଞ୍ଚଳର କାରିଗରମାନଙ୍କ ଦ୍ୱାରା ପ୍ରସ୍ତୁତ ଦେଶୀ ଖଦି ଓ ଗ୍ରାମୋଦ୍ୟୋଗ ଉତ୍ପାଦର ବିକ୍ରି ୨୦୧୩-୧୪ ଆର୍ଥିକ ବର୍ଷରେ ୩୧,୧୫୪.୨୦କୋଟି ଟଙ୍କା ଥିବା ବେଳେ ୨୦୨୩-୨୪ ଆର୍ଥିକ ବର୍ଷରେ ଏହା ସର୍ବାଧିକ ୧,୫୫,୬୭୩.୧୨ କୋଟି ଟଙ୍କାକୁ ବୃଦ୍ଧ ପାଇଛି, ଯାହା କ ଏ ପର୍ଯ୍ୟନ୍ତର ସବୁଠାରୁ ବଡ଼ ସଫଳତା। ୨୦୨୩-୨୪ ଆର୍ଥିକ ବର୍ଷରେ କେଭିଆଇସିର ପ୍ରୟାସ

ମନୋଜ କୁମାର

ଗ୍ରାମୀଣ ଅଞ୍ଚଳରେ ୧୦.୧୭ ଲକ୍ଷ ନୂତନ ନିଯୁକ୍ତି ସୃଷ୍ଟି କରିଛି, ଯାହା ଗ୍ରାମୀଣ ଭାରତର ଅର୍ଥନୀତିକୁ ସୁଦୃଢ଼ କରିଛି। ୨୦୧୩-୧୪ ଆର୍ଥିକ ବର୍ଷରେ ୨୬,୧୦୯.୦୮କୋଟି ଟଙ୍କା ଥିବା କେଭିଆଇସି ଉତ୍ପାଦର ଉତ୍ପାଦନ ୨୦୨୩-୨୪ ଆର୍ଥିକ ବର୍ଷରେ ୧,୦୮,୨୯୭.୬୮ କୋଟି ଟଙ୍କାରେ ପହଞ୍ଚିଛି, ଯାହା କି ୩୧୪.୭୯% ବୃଦ୍ଧି ପାଇଥିବା ବେଳେ ୨୦୨୨-୨୩ ଆର୍ଥିକ ବର୍ଷରେ ଉତ୍ପାଦନ ୯୫,୯୫୬.୬୭କୋଟି ଟଙ୍କା ରହିଛି। ଏହି କ୍ରମାଗତ ଉତ୍ପାଦନ ବୃଦ୍ଧି ହେଉଛି କେଭିଆଇସି ଗ୍ରାମାଞ୍ଚଳରେ ଐତିହାସିକ କାର୍ଯ୍ୟ କରିଥିବାର ଦୃଢ଼ ପ୍ରମାଣ। ବିଗତ ୧୦ ବର୍ଷରେ ଖଦି ଏବଂ ଗ୍ରାମୀଣ ଶିଳ୍ପ ଉତ୍ପାଦ ପ୍ରତି ବର୍ଷ ନୂଆ ନୂଆ ବିକ୍ରି ରେକର୍ଡ ସୃଷ୍ଟି କରିଛି। ୨୦୧୩-୧୪ ଆର୍ଥିକ ବର୍ଷରେ ବିକ୍ରି ୩୧,୧୫୪.୨୦ କୋଟି ଟଙ୍କା ଥିବା ବେଳେ ୨୦୨୩-୨୪ ଆର୍ଥିକ ବର୍ଷରେ ଏହା ୧,୫୫,୬୭୩.୧୨କୋଟି ଟଙ୍କାରେ ପହଞ୍ଚିଛି, ଯାହା କି ୩୯୯.୬୯% ବୃଦ୍ଧି ପାଇଛି। ଗତ ୧୦ ବର୍ଷ ମଧ୍ୟରେ ଖଦି କପଡ଼ାର ଉତ୍ପାଦନରେ ମଧ୍ୟ ଅଭୂତ ପୂର୍ବ ବୃଦ୍ଧି ଘଟିଛି। ବର୍ତ୍ତମାନ ସାରା ଦେଶରେ ୪.୯୮ ଲକ୍ଷ ଗ୍ରାମୀଣ ଖଦି କାରିଗର (ସ୍ପିନର ଏବଂ ବୁଣାକାର) ଏବଂ ଶ୍ରମିକ ଖଦି କପଡ଼ା ନିର୍ମାଣରେ ନିୟୋଜିତ ଅଛନ୍ତି। ନୂଆଦିଲ୍ଲୀସ୍ଥିତ ଖଦି ଓ ଗ୍ରାମୋଦ୍ୟୋଗ ଭବନର ବ୍ୟବସାୟରେ ମଧ୍ୟ ଅଭୂତପୂର୍ବ ଅଭିବୃଦ୍ଧି ଘଟିଛି। ଏପରିକି ୨୦୧୩-୧୪ ଆର୍ଥିକ ବର୍ଷରେ ଭବନର ବ୍ୟବସାୟ ୫୧.୧୩ କୋଟି ଟଙ୍କା ଥିବା ବେଳେ ୨୦୨୩-୨୪ ଆର୍ଥିକ ବର୍ଷରେ ଏହା ୮୭.୨୩% ବୃଦ୍ଧି ପାଇ ୯୫.୭୪ କୋଟି ଟଙ୍କାରେ ପହଞ୍ଚିଛି। ଉଲ୍ଲେଖଯୋଗ୍ୟ, ୨୦୨୨-୨୩ ଆର୍ଥିକ ବର୍ଷରେ ଖଦି ଗ୍ରାମୋଦ୍ୟୋଗ ଭବନ ନୂଆଦିଲ୍ଲୀରେ ୮୩.୧୩ କୋଟି ଟଙ୍କାର ବ୍ୟବସାୟ ହୋଇଥିଲା।

୫୦ ହଜାର କୋଟି ଉପରେ ଟେଲିକମ୍ ଯନ୍ତ୍ରପାତି ବିକ୍ରି

ଭୁବନେଶ୍ୱର,୧୦।୭(ଅନୁରାଧା ମହାରଣା)

ଟେଲିକମ୍ ଉପକରଣର ଉତ୍ପାଦନକୁ ପ୍ରୋତ୍ସାହିତ କରିବା ପାଇଁ ଆରମ୍ଭ ହୋଇଥିବା ପ୍ରଡକ୍ସନ ଲିଙ୍କ୍ ଇନ୍‌ସେଣ୍ଟିଭ (ପିଏଲ୍‌ଆଇ) ଯୋଜନା ଏକ ନୂତନ ମାଇଲଖୁଣ୍ଟ ଅତିକ୍ରମ କରିଛି। ବୁଧବାର ପ୍ରକାଶିତ ସରକାରୀ ତଥ୍ୟ ଅନୁଯାୟୀ ଟେଲିକମ୍ ଯନ୍ତ୍ରପାତି ଉତ୍ପାଦନର ବିକ୍ରି ୫୦ ହଜାର କୋଟି ଟଙ୍କା ଅତିକ୍ରମ କରିଛି। ୩ ବର୍ଷ ମଧ୍ୟରେ ଟେଲିକମ୍ ପିଏଲ୍‌ଆଇ ଯୋଜନା ୩,୪୦୦ କୋଟ ଟଙ୍କା ମୂଲ୍ୟର ପୁଞ୍ଜି ବିନିଯୋଗକୁ ଆକର୍ଷିତ କରିଛି। ଟେଲିକମ୍ ଉପକରଣର ଉତ୍ପାଦନ ୫୦,୦୦୦ କୋଟି ଟଙ୍କା ଅତିକ୍ରମ କରିଥିବାବେଳେ ରପ୍ତାନି ପରିମାଣ ପ୍ରାୟ ୧୦,୫୦୦ କୋଟି ଟଙ୍କା ରହିଛି। ଏହା ୧୭,୮୦୦ ରୁ ଅଧିକ ପ୍ରତ୍ୟକ୍ଷ ଏବଂ ଅନେକ ପରୋକ୍ଷ ନିଯୁକ୍ତି ସୃଷ୍ଟି କରିଛି। ଏହି ଯୋଜନା ଅଧୀନରେ ସମୁଦାୟ ୧୭,୮୦୦ ପ୍ରତ୍ୟକ୍ଷ ନିଯୁକ୍ତି ସୃଷ୍ଟି ହୋଇଛି ବୋଲି କେନ୍ଦ୍ର କହିଛି। ଯୋଗାଯୋଗ ଏବଂ ସୂଚନା ପ୍ରଯୁକ୍ତିବିଦ୍ୟା ମନ୍ତ୍ରଣାଳୟ କହିଛି, ଏହି ସଫଳତା ଭାରତର ଟେଲିକମ୍ ଉତ୍ପାଦନ ଶିଳ୍ପର ଦୃଢ଼ ଅଭିବୃଦ୍ଧି ଏବଂ ପ୍ରତିଦ୍ୱନ୍ଦ୍ୱିତାକୁ ଦର୍ଶାଉଛି। ଏହି ଯୋଜନା ଦେଶରେ ଉତ୍ପାଦନ, ରୋଜଗାର ସୃଷ୍ଟି, ଅର୍ଥନୈତିକ ଅଭିବୃଦ୍ଧି ଏବଂ ରପ୍ତାନିକୁ ବୃଦ୍ଧି କରିଛି। 'ଆତ୍ମନିର୍ଭରଶୀଳ ଭାରତ' ଅଧୀନରେ ଏହି ଯୋଜନା ପ୍ରସ୍ତୁତ କରାଯାଇଛି। ଘରୋଇ ଉତ୍ପାଦନ କ୍ଷମତା ବୃଦ୍ଧି ଏବଂ ଟେଲିକମ୍ ଉପକରଣ ଉତ୍ପାଦନ ପାଇଁ ଭାରତକୁ ଏକ ବିଶ୍ୱସ୍ତରୀୟ ହବ୍ କରିବା ପାଇଁ ଲକ୍ଷ୍ୟ ରଖାଯାଇଥିବାବେଳେ ଏହି ପିଏଲ୍‌ଆଇ ଯୋଜନା ଅଧୀନରେ ଭାରତରୁ ଉଭୟ ମୋବାଇଲ ଫୋନ ଉତ୍ପାଦନ ଏବଂ ରପ୍ତାନି ଯଥେଷ୍ଟ ବୃଦ୍ଧି ପାଇଛି। ସୂଚନା ଥାଉକି, ୨୦୧୪-୧୫ରେ ଦେଶ କେବଳ ୫.୮ କୋଟି ୟୁନିଟ ଉତ୍ପାଦନ କରିଥିଲାବେଳେ ୨୧ କୋଟି ୟୁନିଟ ଆମଦାନୀ ହୋଇଥିଲା। ମାତ୍ର ୨୦୨୩-୨୪ରେ ଭାରତ ୩୩ କୋଟି ୟୁନିଟ୍ ଉତ୍ପାଦନ କରଥିବାବେଳେ କେବଳ ୦.୩ କୋଟି ୟୁନିଟ୍ ଆମଦାନୀ କରିଛି ଏବଂ ପ୍ରାୟ ୫ କୋଟି ୟୁନିଟ୍ ରପ୍ତାନି କରଛି। ୨୦୧୪-୧୫ ରେ ମୋବାଇଲ ଫୋନ ରପ୍ତାନିର ମୂଲ୍ୟ ୧,୫୫୬ କୋଟି ଏବଂ ୨୦୧୭-୧୮ରେ କେବଳ ୧୩୬୭ କୋଟି ଟଙ୍କା ଥିଲା। ୨୦୨୩-୨୪ ରେ ଏହା ୧,୨୮,୯୮୨ କୋଟି ଟଙ୍କାକୁ ବୃଦ୍ଧି ପାଇଛି। ୨୦୧୪-୧୫ରେ ମୋବାଇଲ ଫୋନର ଆମଦାନୀ ମୂଲ୍ୟ ୪୮,୬୦୯ କୋଟି ଥିଲା, ଯାହା ୨୦୨୩-୨୪ ରେ ମାତ୍ର ୭,୬୬୫ କୋଟି ଟଙ୍କାକୁ ଖସି ଆସିଛି। ଉଭୟ ଟେଲିକମ୍ ଉପକରଣ ଏବଂ ମୋବାଇଲ ଅନ୍ତର୍ଭୁକ୍ତ କରି ରପ୍ତାନି ହୋଇଥିବା ସାମଗ୍ରୀର ମୋଟ ମୂଲ୍ୟ ୧.୪୯ ଲକ୍ଷ କୋଟିରୁ ଅଧିକ ହୋଇଥିବାବେଳେ ଆମଦାନୀ ୨୦୨୩-୨୪ ଆର୍ଥିକ ବର୍ଷରେ ୧.୫୩ ଲକ୍ଷ କୋଟିରୁ ଅଧିକ ରହିଛି। ଟେଲିକମ୍ କ୍ଷେତ୍ରର ବାଣିଜ୍ୟ ନିଅଣ୍ଟ ଉଭୟ ଟେଲିକମ୍ ଉପକରଣ ଏବଂ ମୋବାଇଲକୁ ମିଶାଇ ଗତ ୫ ବର୍ଷ ମଧ୍ୟରେ ୬୮,୦୦୦ କୋଟିରୁ ୪୦୦୦ କୋଟି ଟଙ୍କାକୁ ହ୍ରାସ କରିବାରେ କେନ୍ଦ୍ର ଉଲ୍ଲେଖ କରିଛି।

ପାରାଦୀପ ପୋର୍ଟର ନୂଆ ମାଇଲଖୁଣ୍ଟ

ଭୁବନେଶ୍ୱର,୧୦।୭ (ଅଭୟ ଦାଶ)

ପ୍ରତିବର୍ଷ ଭଳି ଚଳିତବର୍ଷ ମଧ୍ୟ ପାରାଦୀପ ପୋର୍ଟ ଅଥରିଟି ବା ପିପିଏ ନିକଟରେ ଏକ ନୂଆ ମାଇଲଖୁଣ୍ଟ ସହ ଲକ୍ଷ୍ୟଧାର୍ଯ୍ୟ ସମୟ ମଧ୍ୟରେ ଐତିହାସିକ ସଫଳତା ଲାଭ କରିଛି। ପାରାଦୀପ ପୋର୍ଟ ୨୦୨୪-୨୫ ଆର୍ଥିକ ବର୍ଷ ପ୍ରଥମ ୧୦୦ ଦିନ ମଧ୍ୟରେ ୪୧.୧୨ ମିଲିୟନ ମେଟ୍ରିକ ଟନ୍ (ଏମ୍‌ଏମ୍‌ଟି) କାର୍ଗୋ ହ୍ୟାଣ୍ଡେଲିଂ କରିଥିବାବେଳେ ୨୦୨୩-୨୪ ଆର୍ଥିକ ବର୍ଷର ଏହି ଅବଧି ତୁଳନାରେ ୪.୭୮% ଅଧିକ ବୋଲି ପିପିଏ ପକ୍ଷରୁ ସୂଚନା ଦିଆଯାଇଛି। ସେହିଭଳି ୨୦୨୩-୨୪ ଆର୍ଥିକ ବର୍ଷରେ ପୋର୍ଟ ମୋଟ ୩୯.୨୫ ଏମ୍‌ଏମ୍‌ଟି କାର୍ଗୋ ହ୍ୟାଣ୍ଡେଲିଂ କରିଥିଲା। ଏ ସମ୍ପର୍କରେ ପିପିଏର ଅଧ୍ୟକ୍ଷ ପି.ଏଲ୍. ହରନନ୍ଦା କହିଥିଲେ, ଆମେ ଆମର ପ୍ରଥମ ଲକ୍ଷ୍ୟଧାର୍ଯ୍ୟକୁ ସଫଳତା ସହ ପୂରଣ କରିଥିବାରୁ ବେଶ୍ ଉତ୍ସାହିତ ଅଛୁ। ଏପରିକି ପ୍ରତି ବର୍ଷ ଭଳି ଚଳିତ ବର୍ଷ ମଧ୍ୟ ଆମେ ନୂତନ ରେକର୍ଡ ସହ ଅଭିବୃଦ୍ଧି ହାସଲ କରିଛୁ। ବିଶେଷକରି କେନ୍ଦ୍ର ଓ ରାଜ୍ୟ ସରକାରଙ୍କ ଆବଶ୍ୟକ ସହଯୋଗ ସହିତ ମନ୍ତ୍ରଣାଳୟର ନିର୍ଦ୍ଦେଶାବଳୀ ଅନୁଯାୟୀ ସବୁ କାର୍ଯ୍ୟ କରାଯାଉଥିବାରୁ ଆମେ ଏହି ସଫଳତା ପାଇଛୁ।

ୟୁଏସ୍‌ଏଫ୍‌ବିର ନୂତନ ଅଭିଯାନ

ଭୁବନେଶ୍ୱର,୧୦।୭ (ଅଭୟ ଦାଶ)

ଉଜ୍ଜୀବନ ସ୍ମଲ୍ ଫାଇନାନ୍ସ ବ୍ୟାଙ୍କ ବା ୟୁଏସ୍‌ଏଫ୍‌ବିର ନୂତନ ଅଭିଯାନ 'ଉଜ୍ଜୀବନ ଭିଆର୍ ଭ୍ୟାନ୍'ର ଶୁଭାରମ୍ଭ ସମ୍ପର୍କରେ ଘୋଷଣା କରାଯାଇଛି। ବିଶେଷକରି ସ୍ୱତନ୍ତ୍ର ଭାବେ ଡିଜାଇନ କରାଯାଇଥିବା ଏକ ଭ୍ୟାନ୍ ଭିତରେ ଇମର୍ସିଭ୍ ଭିଆର୍ ଟେକ୍ନୋଲୋଜି ବ୍ୟବହାର ହୋଇଛି। ଏପରିକି ଭକ୍ତମାନଙ୍କୁ ଚଳିତ ବର୍ଷ ରଥଯାତ୍ରାର ଏକ ନିଆରା ଅନୁଭୂତି ପ୍ରଦାନ କରାଯାଉଛି।

ଉଲ୍ଲେଖଯୋଗ୍ୟ, ଭୁବନେଶ୍ୱର, ପୁରୀ ଓ କଟକ ସହରର ପ୍ରମୁଖ ୧୦ଟି ସ୍ଥାନରେ ଏହି ଭ୍ୟାନ୍ ସ୍ଥାପନ ହୋଇଥିବାବେଳେ ଏହା ଭୁବନେଶ୍ୱରରୁ ନିଜ ଗନ୍ତବ୍ୟ ପଥ ଆରମ୍ଭ ସହ କଟକରେ ପ୍ରବେଶକରି ପୁନର୍ବାର ପୁରୀ ଶ୍ରୀଜଗନ୍ନାଥ ମନ୍ଦିର ନିକଟରେ ଯାତ୍ରା ଶେଷ କରିବ। ଏପରିକି ୫ଦିନ ପର୍ଯ୍ୟନ୍ତ ଏହି ଭ୍ୟାନ୍ ଉପରୋକ୍ତ ସହରର ୧୦ ପ୍ରମୁଖ ସ୍ଥାନରେ ଅବସ୍ଥାପିତ ହେବାର ବ୍ୟବସ୍ଥା କରାଯାଇଛି।

ସେହିଭଳି ଶ୍ରଦ୍ଧାଳୁମାନେ ରଥଯାତ୍ରା ଶୋଭାଯାତ୍ରାରେ ଭର୍ଚୁଆଲ ଭାବେ ଅଂଶଗ୍ରହଣ କରିବାର ସୁଯୋଗ ପାଇବା ସହ ଶୁଭ ରଥ ଟାଣିବାର ମଧ୍ୟ ଅପୂର୍ବ ସୁଯୋଗ ଅତି ନିଆରା ଢଙ୍ଗରେ ପାଇପାରିବେ। ଏପରିକି ଶ୍ରଦ୍ଧାଳୁମାନେ ରଥଯାତ୍ରାର ସିଧା ପ୍ରସାରଣ ମଧ୍ୟ ଦେଖିପାରିବେ, କିନ୍ତୁ ବ୍ୟାଙ୍କର ଏହି ପଦକ୍ଷେପ ପର୍ବର ଭାବନାକୁ ପାଳନ କରିବା ପାଇଁ ଏକ ଅତିରିକ୍ତ ଅନୁଭୂତିମୂଳକ ଯାତ୍ରା ପ୍ରଦାନ କରୁଛି।

ଚଳିତ ବର୍ଷ ପବିତ୍ର ଶୋଭାଯାତ୍ରାରେ ପ୍ରକୃତ ପକ୍ଷ ଅଂଶଗ୍ରହଣ କରିପାରୁ ନ ଥିବା ଶ୍ରଦ୍ଧାଳୁଙ୍କ ପାଇଁ ଏହି ଅଭିଯାନ ଏକ ସୁଯୋଗ ଦେଇଛି।

Classified Everyday
0674-2580101, 2549949

REAL ESTATE

Require Property/ Ashram for opening Yoga/Naturopathy Centre in Puri. Contact: 9477315715. D-705

SALE

Duplex project at Retang Medical, Station, C.V. Raman University, Tamando, Bhubaneswar. 7008459987. D-75965

ନଖରା ସମ୍ ହସ୍ପିଟାଲ-2ରୁ 9 K.M. 1200sqft.-3,50,000/- ଘରବାରି ପ୍ଲଟ୍ ବିକ୍ରିହେବ। 9114705579. D-75973

1BHK ready to move in flats available in Hi-Tech Brundaban Project near Batamangala Temple, Puri Town. 9861463011, 9777154964. D-704

Monalisa massage Club: All types Body massage with hiprofile smart lady rooms service available. 9708545108. D-694

Fully relaxed body massage trained therapist. Central SPA. 9556483961. D-75759

PILES Clinic, BBSR, ଅର୍ଶ, ମଳକଣ୍ଟକ, ଭଗନ୍ଦର ଚିକିତ୍ସା କରାଯାଏ। 9861146916, 9078463148. D-75339

Relax, refresh your body, mind by expert therapist. Contact: 9938843929. D-76132

Relax, Refresh your body, Mind at Saikrupa Spa with best therapies. 8984068077. D-678

Newly open health benefits spa special offer @999 Bapujinagar, 8018429809. D-76131

Full body massage experience, good looking therapist @ 999 (Bhubaneswar). 9078484455. D-676

AFFIDAVIT

I, Raja Ram Behera alias Rajendra Behera (36), S/o Prafulla Chandra Behera alias Prafulla Behera, Vill.- Aruha, P.S.- Pirahat, Dist.- Bhadrak. My father's LIC Policy bearing No. 598666263 where my name is mentioned Raja Ram Behera nominee of this policy. But my actual name is Rajendra Behera as per Aadhaar card. I declare that Raja Ram Behera and Rajendra Behera same and one person. D-707

I, Ajit Ku. Nath(37), Vill.- Tillo, P.S.- Bonth, Dist.- Bhadrak. That an LIC Policy bearing No. 828837854 where in my son's name is Amirdeswaran Nath. But his actual name is Amit Ku. Nath as per Aadhaar card. I declare that Amirdeswaran Nath and Amit Ku. Nath same and one person. D-706

By an affidavit, by Rajani, aged 44 yrs., W/o Dewan Naik, Village K.Koral, P.O.- Kucheipadar, P.S.- Doraguda; Dist.- Rayagada, Pin-765015, hereby state that, my name wrongly mentioned Rajani Haloa in my savings bank passbook Ac No.-33844810636 instead of Rajani Naik. Hence, both Rajani Naik and Rajani Haloa are one and same person. D-708

ପାଠକଙ୍କ ପାଇଁ ସୂଚନା- କ୍ଲାସିଫାଏଡରେ ପ୍ରକାଶିତ କେତେକ ବିଜ୍ଞାପନକୁ ଭିତ୍ତିକରି କିଛି ପାଠକ ଠକାମିର ଶିକାର ହେଉଥିବା ଆମର ଦୃଷ୍ଟିଗୋଚର ହେଉଛି। ବିଜ୍ଞାପନ ଦେଉଥିବା ସଂସ୍ଥାମାନଙ୍କ ସହ କାରବାର କରିବା ପୂର୍ବରୁ ସବିଶେଷ ତଥ୍ୟ ଓ ନିଜର ବିବେକ ଖଟାଇ କାରବାର କରନ୍ତୁ। ଏଥିପାଇଁ ଧରିତ୍ରୀ କର୍ତ୍ତୃପକ୍ଷ ଦାୟୀ ରହିବେ ନାହିଁ।

Your classified advertisement published in Dharitri will be listed free in Dharitri online edition: **dharitriepaper.in**

ବଜାରରେ ବଜାଜ୍ ପଲ୍‌ସର ଏନ୍‌ଏସ୍‌୪୦୦ଜେଡ୍

ଦିନକରେ ୫୧ ୟୁନିଟ୍ ବିତରଣ

ଭୁବନେଶ୍ୱର,୧୦।୭ (ଅଭୟ ଦାଶ)

ବଜାଜ୍ ଅଟୋ ଲିମିଟେଡ୍‌ର ବହୁ ପ୍ରତୀକ୍ଷିତ ତଥା ଅତ୍ୟାଧୁନିକ ଜ୍ଞାନକୌଶଳରେ ନିର୍ମିତ 'ପଲ୍‌ସରର ଏନ୍‌ଏସ୍‌୪୦୦ଜେଡ୍'ର ସର୍ବଭାରତୀୟ ଅନାବରଣ (ଉନ୍ମୋଚନ) ନିକଟରେ ହୋଇଯାଇଛି। ଏପରିକି କମ୍ପାନୀର ଏହି ନୂତନ ମଡେଲର ବଜାର ପ୍ରବେଶ ସମ୍ପର୍କରେ ମଧ୍ୟ ଘୋଷଣା କରାଯାଇଥିଲା। ଏହି ପରିପ୍ରେକ୍ଷୀରେ କମ୍ପାନୀର ଓଡ଼ିଶା ୟୁନିଟ୍ ପକ୍ଷରୁ ବୁଧବାର କଟକର ଗ୍ରାଣ୍ଡ ବଜାରଠାରେ ଏକ ମେଗା ବିତରଣ ଓ ଅନାବରଣ ଉତ୍ସବର ଆୟୋଜିତ ହୋଇଯାଇଛି।

ଉଲ୍ଲେଖଯୋଗ୍ୟ, ବଜାର ଅଟୋ ଲିମିଟେଡ୍‌ର ସ୍ୱୀକୃତିପ୍ରାପ୍ତ ଡିଲର୍ସ ଆନୁକୂଲ୍ୟରେ ଏହି ବିତରଣ କାର୍ଯ୍ୟକ୍ରମର ଆୟୋଜନ କରାଯାଇଥିଲା। ଏହି ଅବସରରେ ବଜାଜ ଅଟୋ ଲିମିଟେଡ୍ ଆର୍‌ଏମ୍ ସେଲ୍‌ସ ଓଡ଼ିଶା କଲ୍ୟାଣ ରେଞ୍ଜୀ, ଆର୍‌ଏମ୍ ସର୍ଭିସ୍ ଓଡ଼ିଶା ଇଲିଣ୍ଡା ସମ୍ପଦ କୁମାରଙ୍କ ସମେତ ସୁଶାନ୍ତ ମହାରଣା (ଭାରତ ବଜାଜ୍ ଭୁବନେଶ୍ୱର), ମନ୍‌ପୁର ବକ୍ସ (ଏମ୍‌ଏସ୍‌ବି ବଜାଜ୍ ଭୁବନେଶ୍ୱର),ସୌରଭ ଅଗ୍ରୱାଲ (ସୁରଜ ବଜାଜ୍, କଟକ) ଏବଂ ଜଣାଶୁଣା ବାଇକର ସଜଲ ସେଟ୍ ଓ ଅନ୍ୟମାନେ ଉପସ୍ଥିତ ଥିଲେ।

ଅପରପକ୍ଷରେ କମ୍ପାନୀର ସ୍ୱୀକୃତିପ୍ରାପ୍ତ ଡିଲର ଯଥା ଭାରତ ବଜାଜ୍ ଭୁବନେଶ୍ୱର, ଏମ୍‌ଏସ୍‌ବି ବଜାଜ ଭୁବନେଶ୍ୱର ଏବଂ ସୁରଜ ବଜାଜ କଟକର ୫୧ ଜଣ ଅଗ୍ରିମ ବୁକିଂ ଗ୍ରାହକଙ୍କୁ ଅତିଥିମାନେ 'ପଲ୍‌ସର ଏନ୍‌ଏସ୍‌୪୦୦ଜେଡ୍'ର ବିତରଣ ସହିତ ଚାବି ପ୍ରଦାନ କରିଥିଲେ।

ସୂଚନାଯୋଗ୍ୟ, ବଜାଜ୍ ପଲ୍‌ସର ଏନ୍‌ଏସ୍‌୪୦୦ଜେଡ୍‌ରେ ସମସ୍ତ ପ୍ରକାର ଅତ୍ୟାଧୁନିକ ସୁବିଧା ସୁଯୋଗ ସହ ବର୍ତ୍ତମାନ ସମୟର ସମସ୍ତ ଫିଚର ସାମିଲ ରହିଛି। ଏପରିକି ଏହି ମଡେଲ ୪ଟି ଆକର୍ଷଣୀୟ କଲରରେ ଉପଲବ୍ଧ ହେଉଥିଲାବେଳେ ଏହାର ବଜାର ମୂଲ୍ୟ (ଭୁବନେଶ୍ୱର ଏକ୍ସ ଶୋ'ରୁମ୍) ୧,୮୫,୭୯୧ ଟଙ୍କା ରହିଛି।

ମନେ ପଡ଼ନ୍ତି

ନବମ ଶ୍ରାଦ୍ଧବାର୍ଷିକୀ ଉପଲକ୍ଷେ

ସର୍ଗତା ଭୁଲେଶ୍ୱରୀ ପଣ୍ଡା

ସାଲକୁପା, ଏଓଗ/୨୦୫୧, ପ୍ରକୃତି ବିହାର, ବରମୁଣ୍ଡା, ଭୁବନେଶ୍ୱର
ଆବିର୍ଭାବ- ୧୯୫୦ | ତିରୋଧାନ- ୨୧.୦୭/୨୦୧୫
(ଆଷାଢ ଶୁକ୍ଳ ପଞ୍ଚମୀ)

ମା, ତୁ ଚାଲି ଯିବାର ୯ ବର୍ଷ ବିତିଗଲା । ତୋର ଅନୁପସ୍ଥିତିରେ ସବୁ କିଛି ଖାଲି ଖାଲି ଲାଗୁଛି । ପ୍ରତ୍ୟେକ ଜନ୍ମରେ ତୋର ସନ୍ତାନ ଭାବରେ ଜନ୍ମ ନେବା ଲାଗି ଈଶ୍ୱରଙ୍କ ନିକଟରେ ପ୍ରାର୍ଥନା । ତୋର ସ୍ନେହ, ତ୍ୟାଗ, ପରୋପକାରିତା, କର୍ତ୍ତବ୍ୟନିଷ୍ଠା, ଶୃଙ୍ଖଳାବ

ନୂଆ ସିନେମା

ଆଭା

ଏକ ଭିନ୍ନଧରଣର କାହାଣୀକୁ ଆଧାରକରି ନିର୍ମିତ ହୋଇଛି ନୂଆ ଓଡ଼ିଆ ସିନେମା 'ଆଭା'। କାହାଣୀ ଅନୁସାରେ ଆଭା ଜଣେ ଭିନ୍ନକ୍ଷମ ଝିଅ। ହେଲେ ସେ ସମାଜରେ ନିଜ ପ୍ରତିଭାର ପରିଚୟ ଦେବାକୁ ଅଣ୍ଟା ଭିଡ଼ିଛି। ତା' ସହ ସମାଜରେ କିପରି ପରିବର୍ତ୍ତନ ଆସିବ ସେନେଇ ଚେଷ୍ଟା କରିଛି। ଶୁଟିଂ ସମୟରେ କାହାଣୀକୁ କିପରି ଶତ ପ୍ରତିଶତ ଜଷ୍ଟିସ୍ ଦିଆଯାଇପାରିବ ସେନେଇ ଯଥାସମ୍ଭବ ଚେଷ୍ଟା କରିଛନ୍ତି ଏହାର ନିର୍ଦ୍ଦେଶକ ପଲ୍ଲ ରୟ। ଚିତ୍ରଟିର ପ୍ରଯୋଜନା ସହ କାହାଣୀ ରଚନା କରିଛନ୍ତି ପ୍ରବୀର ମହାପାତ୍ର। ସଂଳାପ ରଚନା ଦାୟିତ୍ୱ ତୁଲାଇଛନ୍ତି ଗୀତିକାର ମୋହିତ୍ ଚକ୍ରବର୍ତ୍ତୀ। ପଶ୍ଚିମବଙ୍ଗର ମେଦିନୀପୁରସ୍ଥ ଏକ ଆଦିବାସୀ ଗ୍ରାମରେ ଏହାର ଶୁଟିଂ କରାଯାଇଛି। ଏହାର ଚିତ୍ର ଉତ୍ତୋଳନ କରିଛନ୍ତି ଚିତ୍ତରଞ୍ଜନ ବିଶ୍ୱାଳ। ଗୀତଗୁଡ଼ିକୁ ସ୍ୱରରେ ସଜାଇଛନ୍ତି ଆଗଧାଡ଼ିର ସ୍ୱର ସଂଯୋଜକ ଅଭିଜିତ୍ ମଜୁମ୍‌ଦାର। ଏହି ଫିଲ୍ମ ସମ୍ପର୍କରେ ନିର୍ଦ୍ଦେଶକ କୁହନ୍ତି, 'ଏହାର କାହାଣୀରେ ମୌଳିକତା ଭରି ରହିଛି। ଏକ ଗ୍ରାମୀଣ ପରିବେଶରେ ଶୁଟିଂ କରାଯାଇଛି। ଏଥିରେ ଅଭିନୟ କରିଥିବା କଳାକାରମାନେ ନିଜ ନିଜର ବେଷ୍ଟ ଦେବାକୁ ଚେଷ୍ଟା କରିଛନ୍ତି। ଆଶା ରଖିଛି, ଆମ ପରିଶ୍ରମର ମୂଲ୍ୟ ଦର୍ଶକ ନିଶ୍ଚୟ ବୁଝିବେ।' ଏହାର ଶୁଟିଂ ଶେଷ ହେବାପରେ ଏବେ ପୋଷ୍ଟ ପ୍ରଡକ୍ସନ କାମ ଚାଲୁରହିଛି। ଚିତ୍ରଟିର ଆଭା ଭୂମିକାରେ ସୋନା ମଲ୍ଲିକ ଅଭିନୟ କରିଥିବା ବେଳେ ଅନୁ ଚୌଧୁରୀ, କେଦାର ମିଶ୍ର, ଶ୍ୱେତା ଆଚାର୍ଯ୍ୟ, କେଦାର ମିଶ୍ର, ନୀହାରିକା ସାହୁ ଏବଂ ସ୍ମୃତିରଞ୍ଜନ ନାୟକ ପ୍ରମୁଖ କଳାକାରଙ୍କୁ ମଧ୍ୟ ଦେଖିବାକୁ ମିଳିବ। ଏହାର ଲାଇନ୍ ପ୍ରଡ୍ୟୁସର ଅଛନ୍ତି ସତ୍ୟ ପ୍ରକାଶ ସାହୁ। ଫିଲ୍ମର ପ୍ରଚାର ପ୍ରସାର ଦାୟିତ୍ୱରେ ଅଛନ୍ତି ମିଡିଆ ପ୍ଲାନର ମୁଖ୍ୟ ପ୍ରଣୟ ଜେଠୀ।

'ଆଭା' ଫିଲ୍ମରେ ଅନୁ-ସୋନା

ଅତୀତରୁ...

- ରାହାସ ବିହାରୀ ପଣ୍ଡାଙ୍କ ପ୍ରଯୋଜନାରେ ପ୍ରସ୍ତୁତ ହୋଇଥିଲା ଓଡ଼ିଆ ସିନେମା 'ସମର୍ପଣ'। ଏହାର ବିଭିନ୍ନ ଭୂମିକାରେ ଅଭିନୟ କରିଥିଲେ ଶରତ ପୂଜାରୀ, ଗିରୀଶ୍, ରାମ ନାରାୟଣ, ତନ୍ଦ୍ରା, ନୀହାରିକା, ଜୟୀ ପ୍ରମୁଖ କଳାକାର।
- ଓଡ଼ିଆ ଚଳଚ୍ଚିତ୍ର 'ସାକ୍ଷୀ ଗୋପୀନାଥ'ରେ ସଂଯୋଜିତ ଗୀତଗୁଡ଼ିକୁ ସ୍ୱର ଦେଇଥିଲେ ବାସୁଦେବ ରଥ। ଗଣେଶ ମହାପାତ୍ରଙ୍କ ନିର୍ଦ୍ଦେଶିତ ଏହି ଫିଲ୍ମରେ ପ୍ରଦୀପ ସାମନ୍ତରାୟ, ମାଳା, ଦୁଃଖିରାମ ସ୍ୱାଇଁ, ଜର୍ଜ ତିଆଡ଼ି ପ୍ରମୁଖ ଅଭିନୟ କରିଥିଲେ।
- କେ.ଏଚ୍.ଡି. ରାଓଙ୍କ ନିର୍ଦ୍ଦେଶନାରେ ପ୍ରସ୍ତୁତ 'ଝିଲିମିଲି'ର ନାୟକ ସାଜିଥିଲେ ଶ୍ରୀରାମ ପଣ୍ଡା ଏବଂ ନାୟିକା ଚରିତ୍ରରେ ଅବତୀର୍ଣ୍ଣ ହୋଇଥିଲେ ମହାଶ୍ୱେତା ରାୟ। -ଓଡ଼ିଆ ସିନେମା
- 'ଅନୁରାଗ'ର ବିଭିନ୍ନ ଭୂମିକାରେ ମାଳବିକା ମହାନ୍ତି, ବୀରେନ୍ ରାଉତରାୟ, ନରି, ଜୟୀ ପ୍ରମୁଖ ଅଭିନୟ କରିଥିଲେ। ଚିତ୍ରଟିର ପ୍ରଯୋଜନା ସହ ନିର୍ଦ୍ଦେଶନା ଦେଇଥିଲେ ନିତାଇ ପାଲିତ୍। -ରଘୁନାଥ ମିଶ୍ରଙ୍କ ପ୍ରଯୋଜିତ 'ଅନୁରାଧା'ରେ ରୋଜାରମଣି, ହୃଦୟାନନ୍ଦ, ଜୟୀ, ନମ୍ରତା ଦାସ, ପୀର ମିଶ୍ର ଏବଂ ଅଶୋକ ଚକ୍ରବର୍ତ୍ତୀ ପ୍ରମୁଖ ଅଭିନୟ କରିଥିଲେ।

ପୁଣି ଥରେ ଆକ୍ସନ ଅବତାର

ଟାଇଗର

ବଲିଉଡ୍‌ର ୟଙ୍ଗ୍ ସେନ୍‌ସେସନ ଟାଇଗର ଶ୍ରଫ୍। ନାମ ଯେମିତି କାମ ବି ସେମିତି। ମାତ୍ର କେତୋଟି ବର୍ଷ ଭିତରେ ସେ ନିଜକୁ ଜଣେ ଆକ୍ସନ ଷ୍ଟାର ଭାବେ ପରିଚିତ କରାଇ ସାରିଲେଣି। କେହି କେହି ତାଙ୍କୁ ଆଗାମୀ ଦିନର ସୁପରଷ୍ଟାର ଭାବରେ ସମ୍ବୋଧନ କରୁଛନ୍ତି। ସେ ପୁଣିଥରେ ଆଲୋଚନାର କେନ୍ଦ୍ରବିନ୍ଦୁ ସାଜିଛନ୍ତି। କଥାରେ ପରା ଅଛି- 'ମଳୁ ଖୋଜୁଥିଲା ଯାହା, ବଇଦ ବତାଇଲା ତାହା।' ଦେଖୁନାହାନ୍ତି, ଯେପରି ଏକ ଆକ୍ସନ ପ୍ଲସ୍ ସେ ଖୋଜୁଥିଲେ ତାହା ତାଙ୍କୁ ମିଳିଯାଇଛି। ଏଭଳି କାହାଣୀକୁ ନେଇ ରଚିତ ସିନେମାଟିର ନିର୍ଦ୍ଦେଶନା ଦେବେ ଶଶାଙ୍କ ଖୈତାନ। ଏହି ଫିଲ୍ମରେ କିଏ ଲିଡ୍ ରୋଲ୍‌ରେ ଅଭିନୟ କରିବ ସେନେଇ ଟିକେ ଚିନ୍ତାରେ ପଡ଼ିଯାଇଥିଲେ ନିର୍ଦ୍ଦେଶକ। ଠିକ୍ ସେତିକିବେଳକୁ ଟାଇଗରଙ୍କ ନାମ ତାଙ୍କ ମନକୁ ଆସିଥିଲା। ବାସ୍, ବିଳମ୍ବ ନ କରି ତାଙ୍କୁ ଯୋଗାଯୋଗ କରାଯାଇଥିଲା ଏବଂ ଟାଇଗର ମଧ୍ୟ ଏ ନେଇ ନିଜର ସମ୍ମତି ପ୍ରଦାନ କରିସାରିଛନ୍ତି। ଏ ସମ୍ପର୍କରେ ସେ କୁହନ୍ତି, 'ମୁଁ ସବୁବେଳେ ଭଲ ଭଲ ତଥା ଦର୍ଶକଙ୍କ ମନକୁ ଛୁଇଁଲା ଭଳି ଆକ୍ସନ ସିନେମାରେ ଅଭିନୟ କରିବାକୁ ପସନ୍ଦ କରିଥାଏ। ଏହି ନୂଆ ଫିଲ୍ମଟିରେ ଦର୍ଶକଙ୍କୁ ପ୍ରଭାବିତ କରିବା ଭଳି ମସଲା ଭରିରହିଛି।' ଏହାର ଶୁଟିଂ ଖୁବ୍‌ଶୀଘ୍ର ପର୍ତ୍ତୁଗାଲରେ ଆରମ୍ଭ ହେବ ବୋଲି ସୂଚନା ଦେଇଛନ୍ତି ନିର୍ଦ୍ଦେଶକ।

ଅଭିନୟ ଗାୟାରୁ ମୁକୁଳି ପାରୁନି

ଅଭିନୟ ଏପରି ଏକ ନିଶା, ଯାହା ଥରେ ଘାରିଲେ ସେଥିରୁ ମୁକୁଳିବା ସହଜ ହୋଇ ନ ଥାଏ। ଆଉ ଏଥିରୁ ବା ପ୍ରଶାନ୍ତ ପାତ୍ର ବାଦ୍ ପଡ଼ନ୍ତେ କିପରି? ୧୯୯୭ ମସିହାରେ ଆରମ୍ଭ ହୋଇଥିଲା ତାଙ୍କ ଅଭିନୟ ଜୀବନ। ବିଶିଷ୍ଟ ନିର୍ଦ୍ଦେଶକ ପ୍ରଶାନ୍ତ ନନ୍ଦଙ୍କ ଦ୍ୱାରା ନିର୍ଦ୍ଦେଶିତ ତଥା ଦୂରଦର୍ଶନରେ ପ୍ରସାରିତ 'ଭକ୍ତିକଥା'ରେ ତାଙ୍କୁ

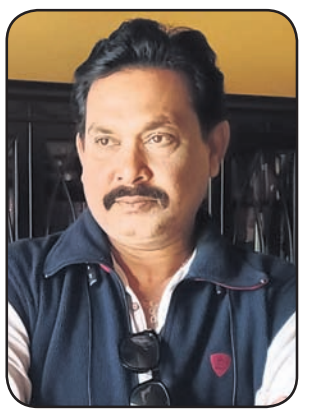

ମୋ କଥା/ପ୍ରଶାନ୍ତ ପାତ୍ର

ପ୍ରଥମେ ଅଭିନୟ କରିବାର ସୁଯୋଗ ମିଳିଥିଲା। ଆଉ ତା'ପରେ ସେ ପଛକୁ ଫେରି ଚାହିଁନାହାନ୍ତି। ନିଜ କ୍ୟାରିୟର ବିଷୟରେ ସେ କୁହନ୍ତି, 'ଆଇନ୍‌ରେ ସ୍ନାତକ ହାସଲ କରିଛି ସତ, ହେଲେ ଯେତେବେଳେ ମୁଁ ଆକ୍ଟିଂ ସଂସ୍ପର୍ଶରେ ଆସିଲି ତାହାର ମାୟା ମୋତେ ବାନ୍ଧି ଦେଇଥିଲା। ଆଉ ତାହା ଏତେ ଦୃଢ଼ ଥିଲା ଯେ ଏପର୍ଯ୍ୟନ୍ତ ମୁଁ ସେଥିରୁ ମୁକୁଳିପାରୁନି। ଅନେକ ଧାରାବାହିକ, ଚଳଚ୍ଚିତ୍ରରେ ଅଭିନୟ କରିବା ସହ କେତୋଟି କାର୍ଯ୍ୟକ୍ରମକୁ ମଧ୍ୟ ସଞ୍ଚାଳନ କରିଛି। ସତ କଥା କହିବାକୁ ଗଲେ, ଅଭିନୟରୁ ମୋତେ ଯେତିକି ଆତ୍ମତୃପ୍ତି ମିଳିଛି ତାହା ବର୍ଣ୍ଣନା କରିବାକୁ ମୋ ନିକଟରେ ଭାଷା ନାହିଁ।' ଖୋର୍ଦ୍ଧା ଜିଲା ଅନ୍ତର୍ଗତ ମେଣ୍ଢାଶାଳରେ ଜନ୍ମିତ ପ୍ରଶାନ୍ତଙ୍କ ଅଭିନୀତ ପ୍ରମୁଖ ଧାରାବାହିକଗୁଡ଼ିକ ହେଲା- 'ସଂସ୍କାର', 'ବଡ଼ ଘର ବଡ଼ ଗୁମର କଥା', 'ତେଜସ୍ୱିନୀ', 'ଖୁସିର ଛୁଙ୍କ' ଏବଂ ବର୍ତ୍ତମାନ ଜୀ ସାର୍ଥକରେ ପ୍ରସାରିତ ହେଉଥିବା 'ତୁମ ବିନା'। ଏହାବ୍ୟତୀତ ସେ ଓଡ଼ିଆ ସିନେମା ''ପୁଅ ମୋର ଜଗତଜିତା', 'ଧଉଳି ଏକ୍ସପ୍ରେସ୍', 'ବାପା ସୁପରମ୍ୟାନ୍' ଏବଂ 'କଟକ:ଶେଷରୁ ଆରମ୍ଭ''ରେ ଅଭିନୟ ମଧ୍ୟ କରିଛନ୍ତି।

ଅପେରା ହାଲ୍‌ଚାଲ୍

ଧଉଳିର ନବକଳେବର

ଅନ୍ୟତମ ଅଗ୍ରଣୀ ତଥା ପୁରାତନ ଯାତ୍ରାନୁଷ୍ଠାନ ଧଉଳି ଗଣନାଟ୍ୟ ଆସନ୍ତା ଯାତ୍ରା ସିଜନରେ ନୂଆ ରୂପରେ ଆତ୍ମପ୍ରକାଶ କରିବାକୁ ଯାଉଛି। ଅତ୍ୟାଧୁନିକ ସାଜସଜ୍ଜା, ହାଇ-ଫାଇ ପେଣ୍ଡାଲ, ନାମୀ କଳାକାର ତଥା ଦର୍ଶକଙ୍କ ମନକୁ ଛୁଇଁଲା ଭଳି ନାଟକକୁ ନେଇ ଏହି ପାର୍ଟି ଏଥର ମଇଦାନକୁ ଓହ୍ଲାଇବ। ସ୍ୱର୍ଗତ ବିପିନ ବିହାରୀ ଦେଓଙ୍କ ଦ୍ୱାରା ପ୍ରତିଷ୍ଠିତ ଏହି ପାର୍ଟିର ପ୍ରଯୋଜନା କରିଛନ୍ତି ବିଶ୍ୱଜିତ୍ ରାଜ୍। ଏହାର ମୁଖ୍ୟ ପରିଚାଳକ ଅଛନ୍ତି ଅଭିବାବୁ। ଖାସ୍ କଥା ହେଲା, ଏଥର ଏହି ପାର୍ଟିରେ ରୁଦ୍ର, ସ୍ମରଣିକା, ଝୁନା, ଜୟନ୍ତୀ, ବେବି, ରାମ କିରନ୍ ଏବଂ କୈଳାସ ପରିଡ଼ାଙ୍କୁ ଦେଖିବାକୁ ମିଳିବ। ଏହାବ୍ୟତୀତ ଜଲିଉଡ୍‌ର ଚର୍ଚ୍ଚିତ ବ୍ୟାଡ୍‌ମ୍ୟାନ୍ ଲକ୍ଷ୍ମୀଧର ଏବଂ ଜ୍ଞାନଙ୍କ ଜଲ୍‌ଓ୍ୱା ଦର୍ଶକ ପାଇପାରିବେ। ଧଉଳିର ନୂଆ ନାଟକଗୁଡିକ ମଧ୍ୟରେ ରହିଛି 'କିଏ କାନ୍ଦିନାହିଁ ହାତ ଟେକ', 'କେମିତି କହିବି ରାତିର କଥା', 'ସାଇଲେଣ୍ଟ କିଲର', 'ଚନ୍ଦନ ମୋ ପାଇଁ କଳଙ୍କ ଟିକା' ଏବଂ ଆଶୁତୋଷ ମହାପାତ୍ରଙ୍କ ଏକ ଅନ୍‌ଟାଇଟଲ୍‌ଡ ନାଟକ।

ବିଶ୍ୱଜିତ ରାଜ୍

ଅନିଦ୍ରା ଅନ୍ତରାଳେ..

ମନୋଜ ବାଜପାୟୀ ଯେତେବେଳେ ବଲିଉଡ୍‌ରେ ଏଣ୍ଟ୍ରିକଲେ ସେତେବେଳେ ତାଙ୍କୁ ବେଶ୍ ସଂଘର୍ଷ କରିବାକୁ ପଡ଼ିଥିଲା। ପ୍ରତିଟି ରୋଲ୍‌କୁ ସେ ଗମ୍ଭୀରତାର ସହ ନେଉଥିଲେ। ଆଉ ସେଥିପାଇଁ ଯେଉଁ ଭୂମିକା ହେଉନା କାହିଁକି ତାହାକୁ ସେ ବେଶ୍ ସୁଚାରୁରୂପେ ତୁଲାଇ ପାରୁଥିଲେ। କିନ୍ତୁ ନିଜ ଅଭିନୟ କ୍ୟାରିୟରର ପ୍ରାରମ୍ଭିକ ସ୍ତରରେ କେତୋଟି ନୂଆ ପ୍ରୋଜେକ୍ଟ ତାଙ୍କୁ ଚିନ୍ତାଗ୍ରସ୍ତ କରିଦେଇଥିଲା। କାରଣ ସେହି ଭୂମିକାକୁ ସେ କିପରି ଜଷ୍ଟିସ୍ ଦେବେ ସେନେଇ ଯୋଜନା ପ୍ରସ୍ତୁତ କରିବା ବେଳେ ବେଳେବେଳେ ଅସୁବିଧାର ସମ୍ମୁଖୀନ ହେଉଥିଲେ। ଏ ନେଇ ମନୋଜ କୁହନ୍ତି, 'କେତୋଟି ପ୍ରୋଜେକ୍ଟ ବିଷୟରେ ଚିନ୍ତା କରିବା ସମୟରେ ମୁଁ ଟିକେ ବ୍ୟତିବ୍ୟସ୍ତ ହୋଇପଡ଼ିଥିଲି। କାରଣ ସେଗୁଡ଼ିକରେ ନିଜ ଭୂମିକା ଏପରି ଥିଲା, ଯାହାକୁ କଦାପି ହାଲ୍‌କା ଭାବରେ ନିଆଯାଇ ନ ପାରେ। ତେଣୁ କେତେଥର ମୁଁ ସାରାରାତି ଶୋଇପାରିନି। ହେଲେ ସେତେବେଳର ସେହି ସାରା ରାତି ଉଜାଗର ରହିବାକୁ ମୁଁ ଏଯାଏ ଭୁଲିପାରୁନି।'

ଡରକୁଳୀ ଅନନ୍ୟା

ଅନନ୍ୟା ପାଣ୍ଡେ ନିଜ ଛାଇକୁ ଭାରି ଭୟ କରନ୍ତି। କ୍ୟାରିୟରର ପ୍ରାରମ୍ଭରେ ସେ 'ଖାଲି ପିଲି' ଫିଲ୍ମର ଶୁଟିଂରେ ବ୍ୟସ୍ତ ଥାଆନ୍ତି। ସେଦିନ ଲେଟ୍ ନାଇଟ୍ ପର୍ଯ୍ୟନ୍ତ ଶୁଟିଂ ଚାଲିଥାଏ। ସମୟ ପାଖାପାଖି ୧୨ଟା ହେବ। ଏହି ସମୟରେ ସେ ଯେମିତି ପଛକୁ ଚାହିଁଦେଇଛନ୍ତି ତାଙ୍କର ଅକଲ ଗୁଡୁମ୍। ସେ ଶଟ୍ ଦେବେ କ'ଣ ଚିତ୍କାର କରିଉଠିଲେ। କ'ଣ ପାଇଁ ତାଙ୍କର ଏଭଳି ଅବସ୍ଥା ହେଲା ଜାଣିବେନି? ସେଦିନ ପଛକୁ ଚାହିଁବା ପରେ ଅନନ୍ୟା ନିଜ ଛାଇକୁ ଦେଖି ଡରିଯାଇଥିଲେ। ଏପରି କି ସେଦିନ ସେଥିପାଇଁ ଶୁଟିଂକୁ କିଛି ସମୟ ବନ୍ଦ ରଖିବାକୁ ପଡ଼ିଥିଲା। ଏ ସମ୍ପର୍କରେ ଅନନ୍ୟା କୁହନ୍ତି, 'ସତକଥା ହେଲା ନିଜ ଛାଇ ଦେଖିଲେ ମୋତେ ଭାରି ଡର ଲାଗେ। ଥରେ ଏଥିପାଇଁ ମୁଁ ଅଭିନୟ କରିଥିବା ଏକ ସିନେମାର ଶୁଟିଂକୁ କିଛି ସମୟ ବନ୍ଦ ରଖିବାକୁ ପଡ଼ିଥିଲା। କ୍ୟାମେରା ସାମ୍‌ନାକୁ ଯିବା ସମୟରେ ମୁଁ ଟିକେ ପଛକୁ ଚାହିଁଦେଲି। ଆଉ ତା'ପରେ ମୁଁ ଡାଏଲଗ୍ କହିବି କ'ଣ, ଭୟରେ ଚିତ୍କାର କରି ଉଠିଲି। ଏହା ଦେଖି ନିର୍ଦ୍ଦେଶକ ମୁକବୁଲ ଖାଁ ଦଉଡ଼ି ଆସିଲେ। ହେଲେ ମୁଁ ମୋ ଛାଇକୁ ଦେଖି ଡରିଲି ବୋଲି କହିଥିଲି। ସାଧାରଣ ଅବସ୍ଥାକୁ ଆସିବା ପରେ ଶଟ୍ ଦେଇଥିଲି।' ଚଳିତ ମାସ ୧୯ରେ ମୁକ୍ତିଲାଭ କରିବାକୁ ଯାଉଥିବା 'ବ୍ୟାଡ୍ ନ୍ୟୁଜ୍'ରେ ଅନନ୍ୟା ଗେଷ୍ଟ ଭୂମିକାରେ ଅଭିନୟ କରିଛନ୍ତି। ଅନ୍ୟପକ୍ଷରେ ତାଙ୍କ ହାତରେ ଥିବା ଆଉ ଦୁଇଟି ସିନେମାର ଟାଇଟଲ ରହିଛି 'କଣ୍ଟ୍ରୋଲ' ଏବଂ 'ଶଙ୍କରା'।

ଅନନ୍ୟା

ଅଭିନୟ କରିବା ପୂର୍ବରୁ..

ବଲିଉଡ୍‌ରେ ଆଗଧାଡ଼ିର ଅନ୍ୟତମ ଅଭିନେତ୍ରୀ ହେଉଛନ୍ତି କରିନା କପୁର। ତାଙ୍କର ଲୋକପ୍ରିୟତା କେତେ ତାହା କହିବା ବାହୁଲ୍ୟ ମାତ୍ର। କିନ୍ତୁ ଆକ୍ଟିଂ ଦୁନିଆରେ ପାଦ ଥାପିବାକୁ ତାଙ୍କର ପିଲାଦିନରୁ ଇଚ୍ଛା ନ ଥିଲା। ପାଠପଢ଼ା ସମୟରେ ସେ କ'ଣ ଆଶା ରଖିଥିଲେ ଜାଣନ୍ତି? ଭବିଷ୍ୟତରେ ଜଣେ କ୍ରିମିନାଲ ଓକିଲ ହେବେ। ହେଲେ ତାହା ହୋଇପାରି ନ ଥିଲା। ତା'ପରେ କରିନାଙ୍କ ମନ ଆଉ ଏକ ଦିଗ ପ୍ରତି ଢଳିଥିଲା। ନିଜର ପ୍ରଥମ ସ୍ୱପ୍ନ ସାକାର ନ ହେବା ପରେ ସେ ମାଇକ୍ରୋ-କମ୍ପକ୍ୟୁଟର କୋର୍ସ କରିଥିଲେ। ହେଲେ ପରିଶେଷରେ ସତେଯମିତି ବଲିଉଡ୍ ତାଙ୍କ ବାଟକୁ ଚାହିଁ ବସିଥିଲା। ପ୍ରଯୋଜକ -କମ୍-ନିର୍ଦ୍ଦେଶକ ଜେ.ପି. ଦତ୍ତା ତାଙ୍କର 'ରିଫ୍ୟୁଜି' ଫିଲ୍ମରେ ନାୟିକା ସାଜିବାକୁ ତାଙ୍କୁ ଅଫର ଦେଇଥିଲେ। ବେଶ୍ ତର୍କମା ପରେ ଏଭଳି ନିର୍ଦ୍ଦେଶକଙ୍କ ନିର୍ଦ୍ଦେଶନାରୁ ନିଜ ଆକ୍ଟିଂ କ୍ୟାରିୟର ଆରମ୍ଭ କରିବାକୁ ସ୍ଥିର କରିଥିଲେ। ୨୦୦୦ ମସିହାରେ ମାତ୍ର ୧୫ କୋଟି ବଜେଟରେ ନିର୍ମିତ ଏହି ଫିଲ୍ମଟି ବକ୍ସ ଅଫିସ୍‌ରେ ୩୫ କୋଟି ବିଜ୍‌ନେସ୍ କରିଥିଲା। କେବଳ ସେତିକି ନୁହେଁ, ନିଜ ପ୍ରଥମ ସିନେମାରେ ତାଙ୍କୁ ଶ୍ରେଷ୍ଠ ନବାଗତା ଅଭିନେତ୍ରୀ ଭାବେ ଫିଲ୍ମ ଫେୟାର ପୁରସ୍କାର ମିଳିଥିଲା।

କରୀନା

ଭୁଲିବେ ନାହିଁ ସାନ୍ୟା

ସାନ୍ୟା ମାଲ୍‌ହୋତ୍ରାଙ୍କ ଅଭିନୀତ ପ୍ରଥମ ସିନେମା ଥିଲା 'ଦଙ୍ଗଲ'। ତେବେ ଏଥିପାଇଁ ତାଙ୍କୁ ବେଶ୍ ପରିଶ୍ରମ କରିବାକୁ ପଡ଼ିଥିଲା। ଉକ୍ତ ରୋଲ୍ ପାଇଁ ଅନୁଷ୍ଠିତ ଅଡିଶନ୍‌ରେ ପ୍ରାୟ ୧୦,୦୦୦ ଜଣ ନବାଗତା ଅଂଶଗ୍ରହଣ କରିଥିଲେ। ହେଲେ ଶେଷରେ ବାଜିମାରିନେଇଥିଲେ ସାନ୍ୟା। ଏ ନେଇ ସେ କୁହନ୍ତି, 'ଯେତେବେଳେ ମୋତେ ବବିତା ପୋଘଟ ଭୂମିକା ପାଇଁ ଚୟନ କରାଗଲା, ତା'ପରେ ମୋତେ ଏଥିଲାଗି ପ୍ରସ୍ତୁତ ହେବାକୁ ପଡ଼ିଥିଲା। ପ୍ରଥମେ ଫିଲ୍ମଟିର କାହାଣୀକୁ ମୁଁ ଭଲଭାବେ ବୁଝି ନେଇଥିଲି। ଯେହେତୁ ଏହା ରେସ୍‌ଲିଂ ଉପରେ ଆଧାରିତ, ତେଣୁ ଜାତୀୟ ରେସ୍‌ଲିଂ ପ୍ରଶିକ୍ଷକ କ୍ରିପା ଶଙ୍କର ବିଷ୍ଣୋଇଙ୍କ ନିକଟରୁ ଏ ନେଇ ଟ୍ରେନିଂ ନେବାକୁ ହୋଇଥିଲା। ତାଙ୍କ ଟିପ୍ସକୁ ମୁଁ ଅକ୍ଷରେ ଅକ୍ଷରେ ପାଳନ କରିଥିଲି।'

ସାନ୍ୟା

ଧରିତ୍ରୀ DHARITRI
www.orissakhabar.com/ www.dharitri.com ପୃଷ୍ଠା ୧୪ Press Regd. No. R.N. 21326/74 Postal Regd. No. BN/42/24-26. ଭୁବନେଶ୍ୱର, ଗୁରୁବାର, ଜୁଲାଇ ୧୧/୨୦୨୪ Bhubaneswar, Thursday, July 11/ 2024

ସେମିରେ ରିବାକିନା, କ୍ରେଜିକୋଭା

ୱିମ୍ବେଲଡନ ଗ୍ରାଣ୍ଡସ୍ଲାମ୍ ଟେନିସ୍

କ୍ୱାର୍ଟରରେ ଜୋକୋଭିଚ୍‌ଙ୍କୁ ୱାକଓଭର

ଲଣ୍ଡନ, ୧୦।୭

୨୦୨୨ ଚାମ୍ପିୟନ କାଜାଖସ୍ତାନର ଏଲିନା ରିବାକିନା ଓ ଚେକ୍ ରିପବ୍ଲିକର ବାର୍ବରା କ୍ରେଜିକୋଭା ଚଳିତ ୱିମ୍ବେଲଡନ ଗ୍ରାଣ୍ଡସ୍ଲାମ ଟେନିସ ମହିଳା ସିଙ୍ଗଲ୍ସ ସେମିଫାଇନାଲରେ ପ୍ରବେଶ କରିଛନ୍ତି। ବୁଧବାର ଅନୁଷ୍ଠିତ କ୍ୱାର୍ଟର ଫାଇନାଲରେ ରିବାକିନା ୟୁକ୍ରେନର ଏଲିନା ସ୍ୱିତୋଲିନାଙ୍କୁ ୬-୩, ୬-୨ ସେଟ୍‌ରେ ଏବଂ କ୍ରେଜିକୋଭା ୬-୪, ୭-୬ (୭/୪) ସେଟ୍‌ରେ ଲାଟଭିଆର ଜେଲିନା ଓଷ୍ଟାପେଙ୍କୋଙ୍କୁ ପରାସ୍ତ କରିଛନ୍ତି। ଗତବର୍ଷ କ୍ୱାର୍ଟର ଫାଇନାଲରୁ ବିଦାୟ ନେଇଥିବା ରିବାକିନା ଏଥର ସେମିଫାଇନାଲରେ ପ୍ରବେଶ କରି ଦ୍ୱିତୀୟ ଥରପାଇଁ ଟାଇଟଲ ଜିତିବା ସମ୍ଭାବନା ଉଜ୍ଜୀବିତ ରଖିଛନ୍ତି। ଅନ୍ୟପକ୍ଷରେ କ୍ରେଜିକୋଭା ପ୍ରଥମଥରପାଇଁ ୱିମ୍ବେଲଡନ ସେମିଫାଇନାଲରେ ପ୍ରବେଶ କରିଛନ୍ତି। ପୁରୁଷ ସିଙ୍ଗଲ୍ସରେ ଅଷ୍ଟ୍ରେଲିଆର ଆଲେକ୍ସ ଡି ମିନାଉର ଆହତ ସମସ୍ୟା ଯୋଗୁ ଓହରି ଯିବାରୁ ସର୍ବିୟାର ନୋଭାକ୍ ଜୋକୋଭିଚ୍ ୱାକ୍‌ଓଭର ପାଇ ସେମିଫାଇନାଲରେ ପହଞ୍ଚିଛନ୍ତି। ଗତ ସୋମବାର ୪ର୍ଥ ରାଉଣ୍ଡ ମ୍ୟାଚରେ ଆର୍ଥର ଫିଲ୍ଜଙ୍କ ବିପକ୍ଷରେ ୬-୨, ୬-୪, ୪-୬, ୬-୩ରେ ବିଜୟ ଅବସରରେ ମିନାଉର ଆହତ ସମସ୍ୟାକୁ ଆସି ଯାଇଥିଲେ। ଫଳରେ ଜୋକୋଭିଚ୍ ୧୩ଥର ପାଇଁ ୱିମ୍ବେଲଡନର ସେମିଫାଇନାଲରେ ପ୍ରବେଶ କରି ରୋଜର ଫେଡରରଙ୍କ ସମକକ୍ଷ ହୋଇଛନ୍ତି। ଟୁର୍ନାମେଣ୍ଟ ଇତିହାସରେ କୌଣସି ପୁରୁଷ ପ୍ରତିଯୋଗୀ ଏତେଥର ସେମିଫାଇନାଲରେ ପ୍ରବେଶ କରିବା ଏହା ଏକ ରେକର୍ଡ। ୨ୟ ସିଡ୍ ଜୋକୋଭିଚ୍ କ୍ୟାରିୟରରେ ଜିତିଥିବା ୨୪ ଗ୍ରାଣ୍ଡସ୍ଲାମ ମଧ୍ୟରେ ୱିମ୍ବେଲଡନର ୭ ଟ୍ରଫି ସାମିଲ। ସେମିଫାଇନାଲରେ ସେ ଟେଲର ଫ୍ରିଜ୍ କିମ୍ବା ଲୋରେଞ୍ଜୋ ମୁସେଟିଙ୍କୁ ଭେଟିବେ।

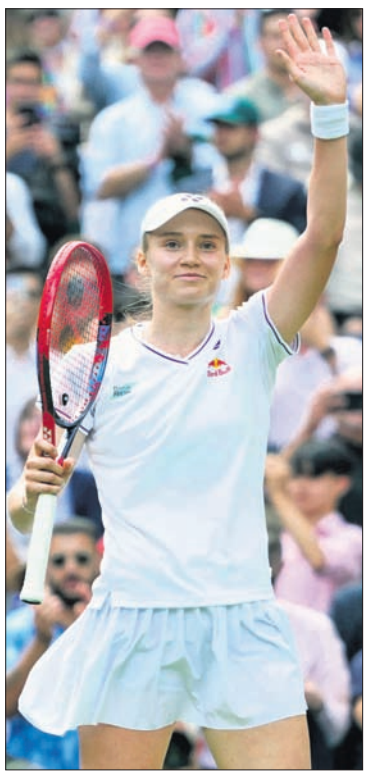

କ୍ୱାର୍ଟର ଫାଇନାଲ ଜିତିବାପରେ ଏଲିନା ରିବାକିନା ଓ ବାର୍ବରା କ୍ରେଜିକୋଭା।

ଫୁଟ୍‌ବଲର ବିକାଶ ପାଇଁ ରାଷ୍ଟ୍ରପତିଙ୍କ ଆହ୍ୱାନ

ଡୁରାଣ୍ଡ କପ୍ ଟ୍ରଫି ଉନ୍ମୋଚନ ଅବସରରେ ଆଡମିରାଲ ଦୀନେଶ କୁମାର ତ୍ରିପାଠୀ, ସିଡିଏସ୍ ଅନୀଲ ଚୌହାନ, ରାଷ୍ଟ୍ରପତି ଦ୍ରୌପଦୀ ମୁର୍ମୁ, ସ୍ଥଳ ସେନା ମୁଖ୍ୟ ଉପେନ୍ଦ୍ର ଦ୍ୱିବେଦୀ ଓ ଏୟାର ମାର୍ଶାଲ ଅମର ପ୍ରୀତ ସିଂ।

ନୂଆଦିଲ୍ଲୀ,୧୦।୭(ପି.ଟି.)

ଭାରତୀୟ ଫୁଟ୍‌ବଲର ତୃଣମୂଳ ସ୍ତରରୁ ବିକାଶ ପାଇଁ ଆହ୍ୱାନ ଦେଇଛନ୍ତି ରାଷ୍ଟ୍ରପତି ଦ୍ରୌପଦୀ ମୁର୍ମୁ। ବୁଧବାର ଏସିଆର ସର୍ବପୁରାତନ ଫୁଟ୍‌ବଲ ଟୁର୍ନାମେଣ୍ଟ ଡୁରାଣ୍ଡ କପ୍‌ର ଟ୍ରଫି ଉନ୍ମୋଚନ ଅବସରରେ ରାଷ୍ଟ୍ରପତି ଏଭଳି କହିଛନ୍ତି। ଏସିଆର ସର୍ବପୁରାତନ ଟୁର୍ନାମେଣ୍ଟର ୧୩୩ ତମ ସଂସ୍କରଣ ଚଳିତ ମାସ ୨୭ ତାରିଖରୁ ଆରମ୍ଭ ହେବ। କୋଲକାତା, ଆସାମର କୋକ୍ରାଝର, ମେଘାଳୟର ଶିଲଂ ଓ ଝାଡଖଣ୍ଡର ଜାମସେଦପୁରରେ ଏହି ଟୁର୍ନାମେଣ୍ଟ ଖେଳାଯିବ। ରାଷ୍ଟ୍ରପତି ଭବନରେ ଅନୁଷ୍ଠିତ ଏକ କାର୍ଯ୍ୟକ୍ରମରେ ଡୁରାଣ୍ଡ କପ୍ ସହିତ ପ୍ରେସିଡେଣ୍ଟସ କପ୍ ଓ ଶିମ୍‌ଲା କପ୍ ମଧ୍ୟ ଉନ୍ମୋଚନ କରାଯାଇଥିଲା। ଫୁଟ୍‌ବଲ ବିଶ୍ୱର ଏକ ଲୋକପ୍ରିୟ ଖେଳ। ପ୍ରଫେଶନାଲ ଫୁଟବଲର ମାନେ ଦର୍ଶକଙ୍କ ମନୋରଞ୍ଜନ କରିଥାନ୍ତି। ବର୍ତ୍ତମାନ ଚାଲିଥିବା ୟୁରୋ କପ୍‌ର ଚର୍ଚ୍ଚା ସମଗ୍ର ବିଶ୍ୱରେ ଦେଖିବାକୁ ମିଳୁଛି ବୋଲି ରାଷ୍ଟ୍ରପତି ନିଜ ବକ୍ତବ୍ୟରେ କହିଥିଲେ। ତେଣୁ ଫୁଟବଲ ସହ ଜଡିତ ସମସ୍ତ ବ୍ୟକ୍ତି ଓ ସଂସ୍ଥାନ ତୃଣମୂଳ ସ୍ତରରୁ ଏହାର ବିକାଶ ପାଇଁ ପ୍ରୟାସ କରିବା ଉଚିତ ବୋଲି କହିଥିଲେ ରାଷ୍ଟ୍ରପତି। ଶିମ୍‌ଲାରେ ୧୮୮୮ରେ ପ୍ରଥମ ଥର ଏହି ଟୁର୍ନାମେଣ୍ଟ ଆୟୋଜିତ ହୋଇଥିଲା।ସାର୍ ହେନ୍‌ରୀ ମର୍ଟିମର ଡୁରାଣ୍ଡଙ୍କ ନାମ ଅନୁସାରେ ଏହି କପ୍‌କୁ ନାମିତ କରାଯାଇଛି। ଭାରତୀୟ ସେନା ଓ ସର୍ବଭାରତୀୟ ଫୁଟବଲ ମହାସଂଘ ପକ୍ଷରୁ ମିଳିତ ଭାବରେ ଏହି ଟୁର୍ନାମେଣ୍ଟ ଆୟୋଜନ କରାଯାଉଥିବା ବେଳେ ଚିଫ୍ ଅଫ୍ ଡିଫେନ୍ସ ଷ୍ଟାଫ ଅନୀଲ ଚୌହାନ, ସ୍ଥଳ ସେନା ମୁଖ୍ୟ ଉପେନ୍ଦ୍ର ଦ୍ୱିବେଦୀ, ନୌସେନା ମୁଖ୍ୟ ଆଡମିରାଲ ଦୀନେଶ କୁମାର ତ୍ରିପାଠୀ ଓ ଏୟାର ମାର୍ଶାଲ ଅମର ପ୍ରୀତ ସିଂ ଉପସ୍ଥିତ ଥିଲେ।

ତୃତୀୟ ଟି୨୦ ଜିତିଲା ଭାରତ

ହରାରେ, ୧୦।୭

ହରାରେ ସ୍ପୋର୍ଟ୍ସ ଗ୍ରାଉଣ୍ଡରେ ବୁଧବାର ଅନୁଷ୍ଠିତ ତୃତୀୟ ଟି୨୦ କ୍ରିକେଟ ମ୍ୟାଚରେ ଭାରତ ୨୩ ରନରେ ଜିମ୍ବାୱେକୁ ପରାସ୍ତ କରିଛି। ଫଳରେ ୫ ମ୍ୟାଚ ବିଶିଷ୍ଟ ସିରିଜରେ ଭାରତ ୨-୧ରେ ଅଗ୍ରଣୀଲାଭ କରିଛି। ଭାରତ ୨୦ ଓଭରରେ ୪ ଉଇକେଟ ହରାଇ ୧୮୨ ରନ କରିଥିବାବେଳେ ଜିମ୍ବାୱେ ୨୦ ଓଭରରେ ୬ ଉଇକେଟ ହରାଇ ୧୫୯ ରନ କରିବାକୁ ସକ୍ଷମ ହୋଇଥିଲା। ୪ ଓଭରରେ ମାତ୍ର ୧୫ ରନ

ୱାଶିଂଟନ ସୁନ୍ଦର ପ୍ଲେୟର ଅଫ୍ ଦି ମ୍ୟାଚ

ଦେଇ ୩ଟି ଉଇକେଟ ନେଇଥିବା ୱାଶିଂଟନ ସୁନ୍ଦର ପ୍ଲେୟର ଅଫ୍ ଦି ମ୍ୟାଚ ବିବେଚିତ ହୋଇଥିଲେ।

ଟସ୍‌ଜିତି ବ୍ୟାଟିଂ ନେଇଥିବା ଭାରତ ଅଧିନାୟକ ଶୁବମନ ଗିଲ୍ ଓ ଯଶସ୍ୱୀ ଜୟସ୍ୱାଲଙ୍କ ମାଧ୍ୟମରେ ଭଲ ଆରମ୍ଭ କରିଥିଲା। ଦୁହେଁ ଓପନିଂ ଯୋଡ଼ିରେ ୬୭ ରନ ସଂଗ୍ରହ କରିଥିଲେ। ଜୟସ୍ୱାଲ ୨୭ ବଲ୍‌ରୁ ୩୬ (୪ ଚୌକା, ୨ ଛକା) ରନକରି ଆଉଟ ହେବାରୁ ଯୋଡ଼ି ଭାଙ୍ଗିଥିଲା। ଗତ ମ୍ୟାଚରେ ଶତକ ହାସଲକାରୀ ଅଭିଷେକ ଶର୍ମା (୧୦ ରନ) ଏଠାରେ ତୃତୀୟ ସ୍ଥାନରେ ବ୍ୟାଟିଂ କରି ବିଫଳ ହୋଇଥିଲେ ହେଁ ରତୁରାଜ ଗାଏକ୍ୱାଡ୍ ୨୮ ବଲ୍‌ରୁ ୪୯ (୪ ଚୌକା, ୩ ଛକା) ରନ କରିବାରୁ ଭାରତ ସ୍କୋର ୧୮୨ରେ ପହଞ୍ଚି ଯାଇଥିଲା। ଜିମ୍ବାୱେ ପକ୍ଷରୁ ବ୍ଲେସିଂ ମୁଜାରବାନି ଓ ସିକନ୍ଦର ରାଜା ୨ଟି ଲେଖାଏ ଉଇକେଟ ନେଇଥିଲେ। ଜବାବରେ ଜିମ୍ବାୱେ ଏକଦା ୩୯ ରନରେ ୫ ଉଇକେଟ ହରାଇଥିଲେ ମଧ୍ୟ ଡିଅନ ମେୟର୍ସଙ୍କ ଅପରାଜିତ ୬୫ ରନ ବଳରେ ୧୫୯ ରନର ସମ୍ମାନଜନକ ସ୍କୋର କରିବାକୁ ସକ୍ଷମ ହୋଇଥିଲା। ଭାରତୀୟ ବୋଲରଙ୍କ ମଧ୍ୟରେ ୱାଶିଂଟନ ସୁନ୍ଦର ୩ଟି, ଆଭେଶ ଖାଁ ୨ଟି ଓ ଖଲିଲ ଅହମଦ ଗୋଟିଏ ଉଇକେଟ ନେଇଥିଲେ।

ସଂକ୍ଷିପ୍ତ ସ୍କୋର

ଭାରତ ୨୦ ଓଭରରେ ୧୮୨/୪ (ଶୁବମନ ଗିଲ୍-୬୬, ରତୁରାଜ ଗାଏକ୍ୱାଡ୍-୪୯, ଯଶସ୍ୱୀ ଜୟସ୍ୱାଲ-୩୬, ସିକନ୍ଦର ରାଜା-୨/୨୪, ବ୍ଲେସିଂ ମୁଜାରବାନି-୨/୨୫)। ଜିମ୍ବାୱେ ୨୦ ଓଭରରେ ୧୫୯/୬ (ଡିଅନ ମେୟର୍ସ-୬୫*, କ୍ଲାଇଭ୍ ମାଡାଣ୍ଡେ-୩୭, ୱାଶିଂଟନ ସୁନ୍ଦର-୩/୧୫, ଆଭେଶ ଖାଁ-୨/୩୯, ଖଲିଲ ଅହମଦ-୧/୧୫)।

ଆକର୍ଷଣୀୟ କ୍ୟାଚ ନେବାପରେ ରବି ବିଷ୍ଣୋଇଙ୍କୁ ସାଥି ଖେଳାଳିଙ୍କ ବଧେଇ।

ବିଦେଶର ୩ ସ୍ଥାନରେ ଟ୍ରେନିଂ ନେବେ ଭାରତୀୟ ଆଥ୍‌ଲେଟ୍

ନୂଆଦିଲ୍ଲୀ, ୧୦।୭ (ପି.ଟି.)

ପ୍ୟାରିସ ଅଲିମ୍ପିକ୍ସରେ ଭାଗନେବାକୁ ଯାଉଥିବା ଭାରତୀୟ ଆଥଲେଟିକ୍ସ ଦଳର ୩୦ ସଦସ୍ୟ ବିଦେଶର ୩ ଭିନ୍ନଭିନ୍ନ ସ୍ଥାନରେ ଟ୍ରେନିଂ ନେଇ ପ୍ରସ୍ତୁତିକୁ ଚୂଡ଼ାନ୍ତ ରୂପଦେବେ। କ୍ରୀଡ଼ା ମହାକୁମ୍ଭର ଟ୍ରାକ୍ ଆଣ୍ଡ ଫିଲ୍ଡ ପ୍ରତିଯୋଗିତା ଆରମ୍ଭର ୪ ଦିନ ପୂର୍ବରୁ ସମସ୍ତେ ଜୁଲାଇ ୨୮ରେ ପ୍ୟାରିସରେ ଏକତ୍ରିତ ହେବେ। ପୋଲାଣ୍ଡର ସ୍ପାଲାସ୍ଥିତ ଅଲିମ୍ପିକ୍ ସ୍ପୋର୍ଟ୍ସ ସେଣ୍ଟର, ତୁର୍କୀର ଆଣ୍ଟ୍ୟାଲ୍ୟା ଓ ସୁଇଜରଲାଣ୍ଡର ସେଣ୍ଟ ମୋରିଜ୍‌ରେ ଭାରତୀୟ ଆଥଲେଟ୍‌ମାନେ ଅନ୍ତିମ ପର୍ଯ୍ୟାୟ ପ୍ରସ୍ତୁତି କରିବେ। ଅଲିମ୍ପିକ୍ ଏବଂ ବିଶ୍ୱ ଚାମ୍ପିୟନ ଜାଭେଲିନ୍ ଥ୍ରୋୟର ନୀରଜ ଚୋପ୍ରା ଇତିମଧ୍ୟରେ ତୁର୍କୀରେ ପହଞ୍ଚି ସାରିଛନ୍ତି। ୱାର୍ଲ୍ଡ ଆଥଲେଟିକ୍ସ ରୋଡ୍ ଟୁ ପ୍ୟାରିସ ସିଷ୍ଟମରେ ଲଙ୍ଗ ଜମ୍ପର ଜେସ୍‌ୱିନ ଆଲଡ୍ରିନ ଓ ୫୦୦୦ ମିଟର ରନର ଅଙ୍କିତା ଧ୍ୟାନି ସାମିଲ ହେବାପରେ ଭାରତୀୟ ଆଥଲେଟିକ୍ସ ଦଳର ସଦସ୍ୟଙ୍କ ସଂଖ୍ୟା ୩୦ରେ ପହଞ୍ଚିଛି। ୪ ରେସ୍ ୱାକର ଆକାଶଦୀପ ସିଂ, ପରମଜିତ ସିଂ ବିସ୍ତ, ବିକାଶ ସିଂ, ସୂରଜ ପନୱର ଏବଂ ଟ୍ରିପଲ ଜମ୍ପର ଅବଦୁଲା ଅବୁବାକର, ଅବିନାଶ ସାବ୍‌ଲେ ଓ ପାରୁଲ ଚୌଧାରୀ ସୁଇଜରଲାଣ୍ଡସ୍ଥିତ ସେଣ୍ଟ ମୋରିଜ୍‌ରେ ଚୂଡ଼ାନ୍ତ ଅଭ୍ୟାସ କରିବେ। ସାବ୍‌ଲେ ଓ ପାରୁଲ ଜୁଲାଇ ୨୪ରେ ପୋଲାଣ୍ଡରେ ଆଥଲେଟ୍ ଗ୍ରୁପ୍‌ରେ ସାମିଲ ହୋଇ ପ୍ୟାରିସ ଯାତ୍ରା କରିବେ। ୪x୪୦୦ ମିଟର ରିଲେ ଦଳର ସମସ୍ତ ସଦସ୍ୟ (ମହିଳା ଓ ପୁରୁଷ) ଗୁରୁବାର ପୋଲାଣ୍ଡ ଯିବେ। ୪

ପ୍ୟାରିସ୍ ଅଲିମ୍ପିକ୍ସ

PARIS 2024

ଆଉ ୧୫ ଦିନ

ଆଥଲେଟ୍ କିଶୋର କୁମାର ଜେନା (ଜାଭେଲିନ୍), ଜ୍ୟୋତି ୟାରାଜି (୧୦୦ ମିଟର ହର୍ଡଲ୍ସ), ଜେସ୍‌ୱିନ ଆଲଡ୍ରିନ (ଲଙ୍ଗଜମ୍ପ) ଓ ପ୍ରବୀନ ଚିଥ୍ରାଭେଲ (ଟ୍ରିପଲ ଜମ୍ପ) ଚଳିତ ସପ୍ତାହ ପ୍ରାରମ୍ଭରେ ପୋଲାଣ୍ଡରେ ପହଞ୍ଚିବେ। ଅନୁ ରାଣୀ (ଜାଭେଲିନ୍), ତାଜିନ୍ଦରପାଲ ସିଂ ତୁର୍ (ଶଟ୍ ପୁଟ୍) ଏବଂ ଆଭା ଖଟୁଆ (ଶଟ୍ ପୁଟ୍) ମଧ୍ୟ ଗୁରୁବାର ପୋଲାଣ୍ଡ ଯିବେ।

ଫାଇନାଲରେ ଡିଫେଣ୍ଡିଂ ଚାମ୍ପିୟନ ଆର୍ଜେଣ୍ଟିନା

ଇଷ୍ଟ ରଦରଫୋର୍ଡ,୧୦।୭(ପି.ଟି.)

କୋପା ଆମେରିକା

କୋପା ଆମେରିକା ଫୁଟବଲ୍ ଟୁର୍ନାମେଣ୍ଟର ପ୍ରଥମ ସେମି ଫାଇନାଲରେ କାନାଡାକୁ ୨-୦ ଗୋଲରେ ହରାଇ ଫାଇନାଲରେ ପ୍ରବେଶ କରିଛି ଡିଫେଣ୍ଡିଂ ଚାମ୍ପିୟନ ଆର୍ଜେଣ୍ଟିନା। ଆର୍ଜେଣ୍ଟିନା ଅଧିନାୟକ ଲିଓନେଲ୍ ମେସି ଅନ୍ତର୍ଜାତୀୟ କ୍ୟାରିୟରର ୧୦୯ ତମ ଗୋଲ ସ୍କୋର କରି ବିଜୟରେ ମୁଖ୍ୟ ଭୂମିକା ଗ୍ରହଣ କରିଥିଲେ। ଆର୍ଜେଣ୍ଟିନା ପକ୍ଷରୁ ଜୁଲିଆନ୍ ଆଲଭାରେଜ୍(୨୨) ଓ ଲିଓନେଲ ମେସି(୫୧) ମିନିଟରେ ଗୋଟିଏ ଲେଖାଏ ଗୋଲ ସ୍କୋର କରିଥିଲେ। ଏହା ସହ ସର୍ବାଧିକ ଅନ୍ତର୍ଜାତୀୟ ଗୋଲ ସ୍କୋର ତାଲିକାର ଦ୍ୱିତୀୟ ସ୍ଥାନରେ ପହଞ୍ଚିଛନ୍ତି। ପର୍ତ୍ତୁଗାଲର କ୍ରିଷ୍ଟିଆନୋ ରୋନାଲ୍ଡୋ ୧୩୦ ଗୋଲ ସହିତ ଏହି ତାଲିକାର ପ୍ରଥମ ସ୍ଥାନରେ ରହିଛନ୍ତି। ଇରନର ଅଲ ଦାଏଇ ୧୦୮ ଗୋଲ ସହିତ ଏହି ତାଲିକାରେ ତୃତୀୟ ସ୍ଥାନରେ ରହିଛନ୍ତି।

୨୨ ତମ ମିନିଟରେ ଜୁଲିଆନ୍ ଆଲଭାରେଜ୍ ଏକ ଗୋଲ ଦେଇ ଦଳକୁ ୧-୦ରେ ଆଗୁଆ କରିଥିଲେ। ପ୍ରଥମାର୍ଦ୍ଧରେ ଆର୍ଜେଣ୍ଟିନା ୧-୦ରେ ଆଗୁଆ ରହିବା ପରେ ଦ୍ୱିତୀୟାର୍ଦ୍ଧରେ ଦଳ ଆହୁରି ଆକ୍ରମଣାତ୍ମକ ପ୍ରଦର୍ଶନ କରିଥିଲା। ୫୧ ତମ ମିନିଟରେ ଏଞ୍ଜୋ ଫର୍ନାଣ୍ଡେଜଙ୍କ ଆସିଷ୍ଟରେ ମେସି ଏକ ଗୋଲ ଦେଇ ଦଳକୁ ୨-୦ରେ ଆଗୁଆ କରିଥିଲେ। ସେହିପରି କୋପା ଆମେରିକାରେ ଏହା ତାଙ୍କର ୧୪ ତମ ଗୋଲ। ଆଉ ୩ଟି ଗୋଲ କଲେ ସେ କୋପା ଇତିହାସର ସର୍ବାଧିକ ଗୋଲ ସ୍କୋରର ପାଲଟିବେ। ଉରୁଗୁଏ ଓ କଲମ୍ବିଆ ମଧ୍ୟରେ ଦ୍ୱିତୀୟ ସେମି ଫାଇନାଲ ମ୍ୟାଚ୍ ଗୁରୁବାର ଖେଳାଯିବ।

ମହିଳା ଭାରୋତ୍ତୋଳନ ଜୋନାଲ ଲିଗ୍ ଆରମ୍ଭ

ଭୁବନେଶ୍ୱର, ୧୦।୭(ତପନ ସ୍ୱାଇଁ)

ଓଡ଼ିଶା ଭାରୋତ୍ତୋଳନ ସଂଘ ଓ ରାଜ୍ୟ ସରକାରଙ୍କ କ୍ରୀଡ଼ା ବିଭାଗ ଆନୁକୂଲ୍ୟରେ ଅସ୍ମିତା ଖେଲୋ ଇଣ୍ଡିଆ ମହିଳା ଭାରୋତ୍ତୋଳନ ଜୋନାଲ ଲିଗ୍ ବୁଧବାର କଳିଙ୍ଗ ଷ୍ଟାଡିୟମ ସ୍ପୋର୍ଟ୍ସ କମ୍ପ୍ଲେକ୍ସର ବିଜୁ ପଟ୍ଟନାୟକ ୱେଟ୍‌ଲିଫ୍ଟିଙ୍ଗ୍ ହଲ୍‌ରେ ଆରମ୍ଭ ହୋଇଛି। ୧୪ ତାରିଖ

ଖେଲୋ ଇଣ୍ଡିଆ: ଭାଗନେଲେ ୯ ରାଜ୍ୟର ୧୩୫ ପ୍ରତିଯୋଗୀ

ପର୍ଯ୍ୟନ୍ତ ଚାଲିବାକୁ ଥିବା ଏହି ସମ୍ମାନଜନକ ପ୍ରତିଯୋଗିତାରେ ୯ ରାଜ୍ୟରୁ ୧୩୫ ପ୍ରତିଯୋଗୀ ଭାଗ ନେଇଛନ୍ତି। ଏହି ଲିଗ୍ ମହିଳା ଭାରୋତ୍ତୋଳନକୁ ପ୍ରମୋଟ କରିବା ସହ ଦେଶର ଯୁବ ଆଥ୍‌ଲେଟଙ୍କୁ ଉତ୍ସାହିତ କରିବ। ମିଳିଥିବା ସୂଚନା ଅନୁସାରେ ଜୋନାଲ ଲିଗ୍‌ରେ ଅରୁଣାଚଳ ପ୍ରଦେଶରୁ ୧୫, ଆସାମରୁ ୨୧, ବିହାରରୁ ୧୨, ଛତିଶଗଡ଼ରୁ ୨୩, ଝାଡ଼ଖଣ୍ଡରୁ ୧୪, ମିଜୋରାମରୁ ୪, ମଣିପୁରରୁ ୧୦, ନ୍ୟାଶନାଲ ସେଣ୍ଟର ଅଫ୍ ଏକ୍ସିଲେନ୍ସି (ଏନ୍‌ସିଓଇ)ରୁ ୭, ଓଡ଼ିଶାରୁ ୨୨ ଏବଂ ପଶ୍ଚିମବଙ୍ଗରୁ ୭ ଆଥଲେଟ୍ ଅଂଶଗ୍ରହଣ କରିଛନ୍ତି। ପ୍ରତିଯୋଗିତା ବିଭିନ୍ନ ବର୍ଗରେ ଅନୁଷ୍ଠିତ ହେଉଛି। ୟୁଥ୍ ମହିଳାରେ ୪୦, ୪୫, ୪୯, ୫୫, ୫୯, ୬୪, ୭୧, ୭୬, ୮୧ ଏବଂ ୮୧ ବର୍ଷରୁ ଊର୍ଦ୍ଧ୍ୱ ବର୍ଗ ଅନ୍ତର୍ଭୁକ୍ତ। ସେହିପରି ଜୁନିୟର ମହିଳାରେ ୪୫, ୪୯, ୫୫, ୫୯, ୬୪, ୭୧, ୭୬, ୮୧, ୮୭ ଓ ୮୭ କେଜିରୁ ଊର୍ଦ୍ଧ୍ୱ ଏବଂ ସିନିୟର ମହିଳାରେ ୪୫, ୪୯, ୫୫, ୫୯, ୬୪, ୭୧, ୭୬, ୮୧, ୮୭ ଓ ୮୭ କେଜିରୁ ଊର୍ଦ୍ଧ୍ୱ ବର୍ଗରେ ପ୍ରତିଯୋଗିତା ହେଉଛି। ଉଦ୍‌ଘାଟନୀ ଉତ୍ସବରେ କ୍ରୀଡ଼ା ସଚିବ ଆର. ଭିନିଲ କ୍ରିଷ୍ଣା, ଭାରତୀୟ ଭାରୋତ୍ତୋଳନ ସଂଘର ମହାସଚିବ ଆନନ୍ଦ ଗୌଡ଼ା, ଓଡ଼ିଶା ଭାରୋତ୍ତୋଳନ ସଂଘ ସଭାପତି ଚିତ୍ତରଞ୍ଜନ ସ୍ୱାଇଁ, ସମ୍ପାଦକ କେ. ରବିକୁମାର ପ୍ରମୁଖ ଅତିଥିଭାବେ ଯୋଗ ଦେଇଥିଲେ। ''ଅସ୍ମିତା ଖେଲୋ ଇଣ୍ଡିଆ ମହିଳା ଭାରୋତ୍ତୋଳନ ଜୋନାଲ ଲିଗ୍ ଦ୍ୱିତୀୟ ଥର ପାଇଁ ଅନୁଷ୍ଠିତ ହେଉଛି। ଗତବର୍ଷ ଏହା କୋଲକାତାରେ ଆୟୋଜିତ ହୋଇଥିଲା, ଏ ବର୍ଷ ଓଡ଼ିଶା ଆୟୋଜନ କରୁଛି। ଏଥିରେ ଭଲ ପ୍ରଦର୍ଶନ କରୁଥିବା ଭାରୋତ୍ତୋଳନ ପ୍ରତିଭାଙ୍କୁ ର୍ୟାଙ୍କିଙ୍ଗ୍ ଭିତ୍ତିରେ ଇଣ୍ଟର ଜୋନାଲ ସ୍ତରରେ ଖେଳିବା ସୁଯୋଗ ମିଳିବ। ଇତିମଧ୍ୟରେ ଆମର ୩ ପ୍ରତିଭା ଅନ୍ତର୍ଜାତୀୟ ସ୍ତରରେ ଖେଳି ସାରିଲେଣି। ପ୍ରୀତିସ୍ମିତା ଭୋଇ ବିଶ୍ୱରେକର୍ଡର ମଧ୍ୟ ଅଧିକାରୀ ହୋଇଛନ୍ତି। ଏହି ପ୍ରତିଯୋଗିତାରେ ପ୍ରତି ରାଜ୍ୟର ଶ୍ରେଷ୍ଠ ଭାରୋତ୍ତୋଳନ ପ୍ରତିଭାମାନେ ଭାଗ ନେବାର ସୁଯୋଗ ପାଇଥାନ୍ତି। ଓଡ଼ିଶାରୁ ଏଥର ୨୨ଜଣ ଭାଗ ନେଉଛନ୍ତି। ସେମାନେ ଭଲ ପ୍ରଦର୍ଶନ କରିବା ନେଇ ଆଶା ରହିଛି'' ବୋଲି ଓଡ଼ିଶା ଭାରୋତ୍ତୋଳନ ସଂଘ ସଭାପତି ଚିତ୍ତରଞ୍ଜନ ସ୍ୱାଇଁ ପ୍ରକାଶ କରିଛନ୍ତି।

ଉଦ୍‌ଘାଟନୀ ଉତ୍ସବରେ ଉପସ୍ଥିତ ଅତିଥି ଓ କର୍ମକର୍ତ୍ତା।

1-Printed and published by Tathagata Satpathy on behalf of Navajat Printers & Media Pvt. Ltd. and printed at Navajat Printers, B-15, Industrial Estate, Rasulgarh, Bhubaneswar, Editor - Tathagata Satpathy, ସମ୍ପାଦକ– ତଥାଗତ ସତପଥୀ