ଧରିତ୍ରୀ
DHARITRI

ଭୁବନେଶ୍ୱର, ରବିବାର, ଜୁଲାଇ ୧୪/୨୦୨୪ (୧୪ ପୃଷ୍ଠା+ଛୁଟିଦିନ) Bhubaneswar, Sunday, July 14/2024 Page 14 ₹ 7.00

୫୦ଶ ଭାଗ ୨୩୦ ସଂଖ୍ୟା www.orissakhabar.com/www.dharitri.com | Printed at Bhubaneswar, Sambalpur, Rayagada & Angul VOLUME 50 ISSUE 230 ମୂଲ୍ୟ ₹୭/-

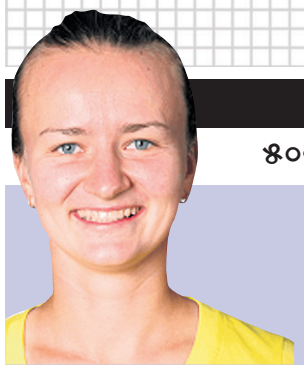

କ୍ରେଜିକୋଭାଙ୍କୁ ୱିମ୍ବେଲଡନ ଟାଇଟଲ

ୱିମ୍ବେଲଡନ ଓପନ ଟେନିସ୍ ମହିଳା ସିଙ୍ଗଲ୍ସ ଟାଇଟଲ ହାସଲ କରିଛନ୍ତି ଚେକ୍ ରିପବ୍ଲିକର ବାର୍ବରା କ୍ରେଜିକୋଭା।

୧୪ ୦୨

୩ ବର୍ଷରେ ଅକ୍ଷୟଙ୍କ ୭ ଫ୍ଲପ୍ ଫିଲ୍ମ

ଗତ ୩ ବର୍ଷ ମଧ୍ୟରେ ବଲିଉଡ୍ ଅଭିନେତା ଅକ୍ଷୟ କୁମାରଙ୍କର ୭ଟି ଚଳଚ୍ଚିତ୍ର ଫ୍ଲପ୍ ହୋଇଥିବା ନେଇ ଏକ ରିପୋର୍ଟ ପ୍ରକାଶ ପାଇଛି।

ନର୍ସିଂହୋମ୍‌ରେ ନିଆଁ, ରାସ୍ତାରେ ରୋଗୀ

ଡ୍ରିଶା ନର୍ସିଂହୋମରେ ନିଆଁ ଲାଗିବା ପରେ ରୋଗୀଙ୍କୁ ଉଦ୍ଧାର କରି ବାହାରକୁ ନିଆଯାଉଛି।

ନର୍ସିଂହୋମ୍ ବାହାରେ ଆମ୍ବୁଲାନ୍ସ ଅପେକ୍ଷାରେ ଥିବା ଗୁରୁତର ରୋଗୀଙ୍କୁ ଜରୁରୀ ଚିକିତ୍ସା ଦିଆଯାଉଛି।

■ କାମ ଦେଲାନି ଅଗ୍ନିନିରାପତ୍ତା ବ୍ୟବସ୍ଥା
■ ତଦନ୍ତ ନିର୍ଦ୍ଦେଶ ଦେଲେ ମୁଖ୍ୟମନ୍ତ୍ରୀ

କଟକର କାଠଯୋଡ଼ି ନଦୀକୂଳରେ ପୁରୀଘାଟ ଥାନାଠାରୁ ପ୍ରାୟ ୫୦ ମିଟର ଦୂରରେ ଥିବା 'ଡ୍ରିଶା ହସ୍ପିଟାଲ'ରେ ଶନିବାର ଅପରାହ୍ନରେ ଅଗ୍ନିକାଣ୍ଡ ଘଟିଛି। ସେତେବେଳେ ଏହି ୩ ମହଲା ବିଶିଷ୍ଟ ଘରୋଇ ନର୍ସିଂହୋମରେ ଚିକିତ୍ସିତ ହେଉଥିଲେ ୪୫ ରୋଗୀ। ସେମାନଙ୍କ ମଧ୍ୟରେ କେତେଜଣ ଥିଲେ ଗୁରୁତର ଏବଂ ୨୦ଜଣ ନବଜାତକ ଓ ଶିଶୁରୋଗୀ। ନିଆଁକୁ ଆୟତ୍ତ କରିବା ଏବଂ ରୋଗୀମାନଙ୍କୁ ସୁରକ୍ଷିତ ଭାବେ ସ୍ଥାନାନ୍ତର କରି ଅନ୍ୟ ହସ୍ପିଟାଲକୁ ନେବା ଥିଲା ଅତ୍ୟନ୍ତ କଷ୍ଟକର। ୩ ମହଲାରୁ ଗୁରୁତର ରୋଗୀଙ୍କୁ ଅତ୍ୟନ୍ତ ବିପଦସଙ୍କୁଳ ଅବସ୍ଥାରେ ଶିଡ଼ିରେ ଓହ୍ଲାଯାଇଥିଲା। ହେଲେ ରୋଗୀଙ୍କୁ ଅନ୍ୟ ହସ୍ପିଟାଲ ନେବାକୁ ଆବଶ୍ୟକ ଆମ୍ବୁଲାନ୍ସ ପହଞ୍ଚିପାରୁ ନ ଥିବାରୁ ରାସ୍ତା ଉପରେ ଗୁରୁତର ରୋଗୀମାନେ ଛଟପଟ ହେଉଥିବା ଦେଖିବାକୁ ମିଳିଥିଲା। ନର୍ସିଂହୋମ୍ ସମ୍ମୁଖ ରାସ୍ତା ଅତିସଂକୀର୍ଣ୍ଣ ହୋଇଥିବାରୁ ଆମ୍ବୁଲାନ୍ସ ପହଞ୍ଚିବାରେ ବାଧା ସୃଷ୍ଟି ହୋଇଥିଲା। ସବୁଠାରୁ ଉଦ୍‌ବେଗର ବିଷୟ, ନର୍ସିଂହୋମ୍‌ରେ ଅଗ୍ନିନିରାପତ୍ତା ବ୍ୟବସ୍ଥା ଥିଲେ ମଧ୍ୟ ତାକୁ ପରିଚାଳନା କରିବାରେ କର୍ମଚାରୀ ଅନଭିଜ୍ଞ ଥିବାରୁ ତାହା କୌଣସି କାର୍ଯ୍ୟରେ ଲାଗି ନ ଥିଲା।

କଟକ/ଭୁବନେଶ୍ୱର,୧୩।୭
(ଶିଳ୍ପା ପ୍ରିୟଦର୍ଶିନୀ/ ଅନିଲ ଦାସ)

ନର୍ସିଂହୋମ୍ 'ଡ୍ରିଶା ହସ୍ପିଟାଲ'ର ତୃତୀୟ ମହଲାରେ ନିଆଁ ଲାଗିଥିବାବେଳେ କର୍ମଚାରୀ ଓ ସ୍ଥାନୀୟ ଲୋକ ଅଗ୍ନିଶମ ବାହିନୀ ଏବଂ ପୋଲିସକୁ ଖବର ଦେଇଥିଲେ। ଅଗ୍ନିଶମ ବାହିନୀର ଏକ ଟିମ୍ ପହଞ୍ଚି ନିଆଁଲିଭା ଏବଂ ରୋଗୀଙ୍କୁ ଉଦ୍ଧାର କାର୍ଯ୍ୟ ଆରମ୍ଭ କରିଥିଲା। ନିଆଁର ମାତ୍ରା ବଢ଼ିଥିବାବେଳେ ଅଗ୍ନିଶମ ବାହିନୀ କର୍ମଚାରୀ, ରୋଗୀ ସମ୍ପର୍କୀୟ, ସ୍ଥାନୀୟ ଲୋକ ଓ ନର୍ସିଂହୋମ କର୍ମଚାରୀ ରୋଗୀ ଓ ନବଜାତକଙ୍କୁ ତିନି ମହଲାରୁ ଅସ୍ଥାୟୀ ଶିଡ଼ି ଯୋଗେ ତଳକୁ ଓହ୍ଲାଇଥିଲେ। ସମୁଦାୟ ୪୫ ରୋଗୀଙ୍କ ମଧ୍ୟରୁ ଏସ୍‌ସିବି ମେଡିକାଲରେ ୧୭ ଜଣ ରୋଗୀଙ୍କୁ ଭର୍ତ୍ତି କରାଯାଇଛି। ସେଥିମଧ୍ୟରେ ଥିବା ୩ ଶିଶୁଙ୍କୁ ଏସ୍‌ଏନ୍‌ସିୟୁରେ ଭର୍ତ୍ତି କରାଯାଇଛି। ଅନ୍ୟ ୧୪ ଜଣଙ୍କ ମଧ୍ୟରୁ ୪ ଜଣଙ୍କୁ ଏସ୍‌ସିବି ମେଡିକାଲର ଆଇସିୟୁ ଓ ୧୦ ଜଣଙ୍କୁ ଜେନେରାଲ ୱାର୍ଡରେ ଭର୍ତ୍ତି କରାଯାଇଛି। ସେହିପରି କଟକ ଶିଶୁଭବନରେ ୧୭ ଜଣ ଶିଶୁଙ୍କୁ ଭର୍ତ୍ତି କରାଯାଇଛି। ସେମାନଙ୍କ ମଧ୍ୟ ୫ ଜଣଙ୍କୁ ଏସ୍‌ଏନ୍‌ସିୟୁ, ପାଞ୍ଚ ଜଣଙ୍କୁ ନ୍ୟୁ ବର୍ନ ଓ ୫ ଜଣଙ୍କୁ ହାଇବ୍ରିଡ୍ ଆଇସିୟୁରେ ଭର୍ତ୍ତି କରାଯାଇଛି। ଅନ୍ୟ ୧୧ ଜଣ ରୋଗୀ କଟକର ବିଭିନ୍ନ ଘରୋଇ ହସ୍ପିଟାଲରେ ଭର୍ତ୍ତି ହୋଇଥିବା କଟକ ଜିଲାପାଳ ଅରିନ୍ଦମ ଡାକୁଆ କହିଛନ୍ତି। କେଉଁ କାରଣରୁ ଏହି ଅଗ୍ନିକାଣ୍ଡ ଘଟିଛି ତାହା ସ୍ପଷ୍ଟ ହୋଇ ନାହିଁ। ତେବେ ଏସିରେ ଶର୍ଟସର୍କିଟ୍ ହୋଇ ଅଗ୍ନିକାଣ୍ଡ ଘଟିଥିବା କୁହାଯାଉଛି। ଏହି ଘଟଣାର ଉଚ୍ଚସ୍ତରୀୟ ତଦନ୍ତ କରିବା ପାଇଁ ମୁଖ୍ୟମନ୍ତ୍ରୀ ମୋହନ ଚରଣ ମାଝୀ ନିର୍ଦ୍ଦେଶ ଦେଇଛନ୍ତି। ଅଗ୍ନି ନିରାପତ୍ତାଜନିତ ସମସ୍ତ ନିୟମକୁ କଡ଼ାକଡ଼ି ପାଳନ କରାଯାଇଛି କି ନାହିଁ ତାହାର ତଦନ୍ତ କରିବା ପାଇଁ ମୁଖ୍ୟମନ୍ତ୍ରୀ ଅଗ୍ନିଶମ ବିଭାଗର ମହାନିର୍ଦ୍ଦେଶକ(ଡିଜି)ଙ୍କୁ ନିର୍ଦ୍ଦେଶ ଦେଇଛନ୍ତି। ମୁଖ୍ୟମନ୍ତ୍ରୀ ଗଭୀର ଉଦ୍‌ବେଗ ପ୍ରକାଶ କରି କହିଛନ୍ତି ଯେ, ଏହା ଅତ୍ୟନ୍ତ ଦୁଃଖଦ ଘଟଣା। ରୋଗୀମାନଙ୍କ ଜୀବନ ବଞ୍ଚାଉଥିବା ସଂସ୍ଥା ଏ ସବୁ ବିଷୟ ପ୍ରତି ଅଧିକ ସଚେତନ ହେବା ଆବଶ୍ୟକ। ରୋଗୀମାନଙ୍କୁ ଯଥାଶୀଘ୍ର ସର୍ବୋତ୍ତମ ଚିକିତ୍ସା ଯୋଗାଇ ଦେବା ପାଇଁ ସ୍ୱାସ୍ଥ୍ୟ ସଚିବ ଓ କଟକ ଜିଲାପାଳଙ୍କୁ ସେ ନିର୍ଦ୍ଦେଶ ଦେଇଛନ୍ତି। ରୋଗୀମାନଙ୍କର ସମସ୍ତ ଚିକିତ୍ସା ଖର୍ଚ୍ଚ ରାଜ୍ୟ ସରକାର ବହନ କରିବେ ବୋଲି ମୁଖ୍ୟମନ୍ତ୍ରୀ କହିଛନ୍ତି।

ନର୍ସିଂହୋମର ପଞ୍ଜୀକରଣ ଅବଧି ୧୩।୭।୨୦୨୫ ଯାଏ ରହିଥିବା ସଂସ୍ଥାର ମ୍ୟାନେଜର ଜ୍ଞାନେନ୍ଦ୍ର ସାମଲ କହିଛନ୍ତି। ଏହି ନର୍ସିଂହୋମରେ ଶନିବାର ୪୫ ଜଣ ଶିଶୁ ଓ ବୟସ୍କ ରୋଗୀ ଚିକିତ୍ସିତ ହେଉଥିବାବେଳେ ଏଠାରେ ଆଇସିୟୁ, ଏସ୍‌ଏନ୍‌ସିୟୁ, ଶିଶୁ ବିଭାଗ ବିଶେଷକରି ନବଜାତକଙ୍କ ଚିକିତ୍ସା ସମେତ ଅନ୍ୟାନ୍ୟ ଚିକିତ୍ସା କରାଯାଉଥିବା ଜଣାପଡ଼ିଛି। ଅନ୍ୟପଟେ ନର୍ସିଂହୋମର ତୃତୀୟ ମହଲାରେ ନିଆଁ ଲିଭିବା ମାତ୍ରେ ଜଣେ ଶିଶୁର ମୃତଦେହ ପେଟିରେ ପଡ଼ିଥିବା ସାମ୍ନାକୁ ଆସିଛି। ଏହି ଘଟଣାରେ ଜିଲାପାଳ ଅରିନ୍ଦମ ଡାକୁଆ କହିଛନ୍ତି ଯେ, ଶିଶୁଟିର ମୃତ୍ୟୁ ଅଗ୍ନିକାଣ୍ଡ ପୂର୍ବରୁ ହୋଇଛି।

ଗୋଟିଏ ପଟେ ନର୍ସିଂହୋମ୍ କର୍ମଚାରୀ ଅଗ୍ନି ନିରାପତ୍ତା ଭିତ୍ତିଭୂମିର ଉପଯୋଗ କରିବାରେ ଅନଭିଜ୍ଞ ଥିବାବେଳେ ଅନ୍ୟପଟେ ଏହି ଘରୋଇ ସ୍ୱାସ୍ଥ୍ୟ ଅନୁଷ୍ଠାନର ☞ପୃଷ୍ଠା–୪

ଆଜି ଖୋଲିବ ରତ୍ନଭଣ୍ଡାର

ଆର୍‌ବିଆଇ ସହାୟତା ନିଆଯିବ: ହରିଚନ୍ଦନ

୧୯୭୮ରେ ନୀଳମଣି ରାଉତରାୟ ମୁଖ୍ୟମନ୍ତ୍ରୀ ଥିବାବେଳେ ପୁରୀ ଶ୍ରୀମନ୍ଦିର ରତ୍ନଭଣ୍ଡାର ଖୋଲାଯାଇ ମହାପ୍ରଭୁଙ୍କ ଅଳଙ୍କାରଗୁଡ଼ିକର ଗଣତି, ମଣତି କରାଯାଇଥିଲା। ଏହାର ୪୬ ବର୍ଷ ପରେ ଓଡ଼ିଶାରେ ପ୍ରଥମ ଥର କ୍ଷମତାସୀନ ଭାଜପା ସରକାର ଜୁଲାଇ ୧୪ ରବିବାର ରତ୍ନଭଣ୍ଡାର ଖୋଲିବାକୁ ଯାଉଛନ୍ତି। ଗୁଣ୍ଡିଚା ମନ୍ଦିରରେ ଥିବା ତିନି ଠାକୁର ସୋମବାର ଶ୍ରୀମନ୍ଦିର ଅଭିମୁଖେ ବାହୁଡ଼ିବେ। ମହାପ୍ରଭୁଙ୍କ ଅନୁପସ୍ଥିତିରେ ରତ୍ନଭଣ୍ଡାର ଖୋଲିବାକୁ ନିଷ୍ପତ୍ତି ନିଆଯାଇଥିବାରୁ ଆଗକୁ କ'ଣ ଘଟୁଛି ତା' ଉପରେ ନଜର।

ଭୁବନେଶ୍ୱର,୧୩।୭(ଅନିଲ ଦାସ)

ମହାପ୍ରଭୁ ଶ୍ରୀଜଗନ୍ନାଥଙ୍କ ରତ୍ନଭଣ୍ଡାର ରବିବାର ଖୋଲିବ। ରତ୍ନଭଣ୍ଡାରର ମରାମତି ସହ ଅଳଙ୍କାର ଗଣତି ମଧ୍ୟ ହେବ। କେତେବେଳେ ଖୋଲାଯିବ ସେନେଇ ମନ୍ଦିରର ସେବାୟତମାନଙ୍କ ସହ ବିଚାରବିମର୍ଶ କରି ସମୟ ନିର୍ଘଣ୍ଟ କରିବାକୁ ଶ୍ରୀମନ୍ଦିର ମୁଖ୍ୟ ପ୍ରଶାସକଙ୍କୁ ନିର୍ଦ୍ଦେଶ ଦିଆଯାଇଛି ବୋଲି ଶନିବାର ଆଇନ ମନ୍ତ୍ରୀ ପୃଥ୍ୱୀରାଜ ହରିଚନ୍ଦନ କହିଛନ୍ତି। ଗଣମାଧ୍ୟମକୁ ମନ୍ତ୍ରୀ କହିଛନ୍ତି ଯେ, ରତ୍ନଭଣ୍ଡାରର ମରାମତି ଓ ଗଣତିମଣତି ବାବଦ କାର୍ଯ୍ୟ ଅତ୍ୟନ୍ତ ସ୍ୱଚ୍ଛତା ସହ ଓ ସୁରୁଖୁରୁରେ କରିବା ପାଇଁ ବିଭିନ୍ନ କମିଟି ଗଠନ ହୋଇଛି। କିଏ କେଉଁ କମିଟିରେ ☞ପୃଷ୍ଠା–୪

ରାଜ୍ୟପାଳଙ୍କ ନ୍ୟାୟକୁ ଅପେକ୍ଷା: ଏଏସ୍‌ଓଙ୍କ ସ୍ତ୍ରୀ

ଭୁବନେଶ୍ୱର, ୧୩।୭(ସୁନିତ୍ ମିଶ୍ର)

ରାଜ୍ୟପାଳଙ୍କ ପୁଅ ଏଏସ୍‌ଓ ବୈକୁଣ୍ଠ ପ୍ରଧାନଙ୍କୁ ମରଣାନ୍ତକ ଆକ୍ରମଣ କରିବା ଘଟଣାରେ ବିବାଦ ତେଜିବାରେ ଲାଗିଛି। ଏହି ଘଟଣାରେ ରାଜନୈତିକ ଦଳଗୁଡିକ ରାଜ୍ୟପାଳଙ୍କ ପୁଅ ଲଳିତ କୁମାର ଏବଂ ତାଙ୍କ ସହଯୋଗୀଙ୍କୁ ଗିରଫ କରାଯାଉ ବୋଲି ଦାବି କରୁଥିବା ବେଳେ ଓଡିଶା ସେକ୍ରେଟେରିଏଟ ସର୍ଭିସ୍ ଆସୋସିଏସନ ମଧ୍ୟ ଏନେଇ ଶୁକ୍ରବାର ମୁଖ୍ୟମନ୍ତ୍ରୀଙ୍କୁ ଚିଠି ଲେଖିଛି। ଅନ୍ୟପଟେ ବୈକୁଣ୍ଠ ପ୍ରଧାନଙ୍କ ସ୍ତ୍ରୀଙ୍କୁ ଡାକି ରାଜ୍ୟପାଳ ଶନିବାର ଆଲୋଚନା କରିଥିବା ଜଣାପଡିଛି। ଏହାସହ ସେକ୍ରେଟେରିଏଟ ଆସୋସିଏସନ ସଂଘ ସଦସ୍ୟ ଯାଇ ଭେଟିଛନ୍ତି।

ରାଜ୍ୟପାଳଙ୍କୁ ଭେଟିବା ପରେ ଗଣମାଧ୍ୟମକୁ ପ୍ରତିକ୍ରିୟା ଦେଇ ବୈକୁଣ୍ଠଙ୍କ ସ୍ତ୍ରୀ କହିଛନ୍ତି ଯେ, ରାଜ୍ୟପାଳ ଡାକିଥିଲେ ଭେଟିବାକୁ। ସେ ଆଶ୍ୱାସନା ଦେଇଛନ୍ତି ନ୍ୟାୟ ଦେବେ ଏବଂ ଆମେ ନ୍ୟାୟ ଅପେକ୍ଷାରେ। ଆମର ଅଭିଯୋଗ ସମ୍ପୂର୍ଣ୍ଣ ଶୁଣିଲେ ନ୍ୟାୟ ଦେବେ କହିଛନ୍ତି, କେମିତି ନ୍ୟାୟ ଦେବେ ଦେଖାଯିବ। ରାଜ୍ୟପାଳ କ'ଣ ନ୍ୟାୟ ଦେଉଛନ୍ତି ଏବେ ତାକୁ ଅପେକ୍ଷା ରହିଲା ବୋଲି ସେ କହିଛନ୍ତି। ବୈକୁଣ୍ଠଙ୍କ ଭାଇ କହିଛନ୍ତି ଯେ, ☞ପୃଷ୍ଠା–୪

ଆଜିର ସମ୍ପାଦକୀୟ ଧର୍ମୀୟ ସ୍ୱାଧୀନତା

ଆରମ୍ଭ ହେଲା | ଇଣ୍ଡିଆ ୧୦ ଭାଜପା ୨

ନୂଆଦିଲ୍ଲୀ,୧୩।୭(ପି.ଟି.)

ଲୋକ ସଭା ନିର୍ବାଚନ ପରେ ପ୍ରଥମ ଥର ପାଇଁ ୭ ରାଜ୍ୟର ୧୩ଟି ବିଧାନସଭା ଆସନ ଲାଗି ବୁଧବାର ଉପନିର୍ବାଚନ ଅନୁଷ୍ଠିତ ହୋଇଥିଲା। ଉପନିର୍ବାଚନରେ ବିରୋଧୀ ଇଣ୍ଡିଆନ୍ ଡେଭେଲପ୍‌ମେଣ୍ଟାଲ ଇନ୍‌କ୍ଲୁସିଭ୍ ଆଲାଏନ୍ସ (ଇଣ୍ଡିଆ)କୁ ବଡ଼ ସଫଳତା ମିଳିଛି। ଏହି ମେଣ୍ଟ ୧୦ଟି ଆସନରେ ଜିତିଥିବାବେଳେ ଭାଜପା ମାତ୍ର ୨ଟି ଆସନରେ ସୀମିତ ରହିଛି। ଅନ୍ୟ ଆସନଟି ସ୍ୱାଧୀନ ପ୍ରାର୍ଥୀଙ୍କୁ ଯାଇଛି। ଏହି ଫଳାଫଳ କେନ୍ଦ୍ରରେ କ୍ଷମତାସୀନ ଭାଜପାକୁ ଶକ୍ତ ଧକ୍କା ଦେଇଛି। ଦେଶରେ ରାଜନୈତିକ ପାଣିପାଗ ବଦଳୁଥିବା ଉପନିର୍ବାଚନ ଫଳାଫଳରୁ ସ୍ପଷ୍ଟ ହୋଇଛି ବୋଲି ହିମାଚଳପ୍ରଦେଶ ଏବଂ ଉତ୍ତରାଖଣ୍ଡ ଉପନିର୍ବାଚନ ଜିତିବା ପରେ କଂଗ୍ରେସ ନିଜ ପ୍ରତିକ୍ରିୟାରେ କହିଛି। ବିରୋଧୀ ଦଳଗୁଡ଼ିକ ଏହାକୁ ଦେଶରେ ମୋଦି ସରକାରଙ୍କ ଅନ୍ତର ଆରମ୍ଭ ବୋଲି କହିଛନ୍ତି।

ପଶ୍ଚିମବଙ୍ଗର ୪ ଆସନ, ହିମାଚଳପ୍ରଦେଶର ୩, ଉତ୍ତରାଖଣ୍ଡର ୨ ଏବଂ ପଞ୍ଜାବ, ମଧ୍ୟପ୍ରଦେଶ, ବିହାର ଏବଂ ତାମିଲନାଡୁର ଗୋଟିଏ ଲେଖାଏ ଆସନ ପାଇଁ ଗତ ବୁଧବାର ଉପନିର୍ବାଚନ ଅନୁଷ୍ଠିତ ହୋଇଥିଲା। ଏଥିରେ ଇଣ୍ଡିଆ ବ୍ଲକ୍‌ରୁ କଂଗ୍ରେସ, ତୃଣମୂଳ କଂଗ୍ରେସ (ଟିଏମ୍‌ସି), ଆମ୍ ଆଦ୍‌ମୀ ପାର୍ଟି (ଆପ୍) ଏବଂ ଡିଏମ୍‌କେ ପ୍ରାର୍ଥୀ ଦେଇଥିଲେ। ପଶ୍ଚିମବଙ୍ଗର ସମସ୍ତ ୪ ଆସନକୁ ଟିଏମ୍‌ସି ପୋଛି ନେଇଥିବାବେଳେ ହିମାଚଳପ୍ରଦେଶର ୩ ଆସନରୁ କଂଗ୍ରେସ ୨ଟିରେ ବିଜୟୀ ହୋଇଛି। ରାଇଗଞ୍ଜ ଆସନରେ ଟିଏମ୍‌ସିର କ୍ରିଷ୍ଣ କଲ୍ୟାଣୀ ଭାଜପାର ମାନସ କୁମାର ଘୋଷଙ୍କୁ ୫୦ ହଜାରରୁ ଅଧିକ ଭୋଟରେ ପରାଜିତ କରି ବିଜୟୀ ହୋଇଛନ୍ତି। ସେହିପରି ରାଣାଘାଟ ଦକ୍ଷିଣ ଆସନରେ ଶାସକ ଦଳର ମୁକୁଟମଣି ଅଧିକାରୀ ଭାଜପାର ମନୋଜ କୁମାର ବିଶ୍ୱାସଙ୍କଠାରୁ ୭୪ ହଜାରରୁ ଅଧିକ ଭୋଟ ବ୍ୟବଧାନରେ ବିଜୟୀ ହୋଇଥିବାବେଳେ ବାଗଡ଼ାରେ ଟିଏମ୍‌ସିର ମଧୁପର୍ଣ୍ଣା ଠାକୁର ମଧ୍ୟ ଭାଜପା ପ୍ରାର୍ଥୀ ବିନୟ ବିଶ୍ୱାସଙ୍କୁ ୭୪ ହଜାରରୁ ଊର୍ଦ୍ଧ୍ୱ ଭୋଟ ବ୍ୟବଧାନରେ ପରାସ୍ତ କରିଛନ୍ତି। ଟିଏମ୍‌ସି ପ୍ରାର୍ଥୀ ସୁପ୍ତି ପାଣ୍ଡେ ଭାଜପାର କଲ୍ୟାଣୀ ଚୌବେଙ୍କୁ ୬୨, ୩୧୨ ଭୋଟ ବ୍ୟବଧାନରେ ପରାଜିତ କରିଛନ୍ତି। ହିମାଚଳପ୍ରଦେଶ ମୁଖ୍ୟମନ୍ତ୍ରୀ ସୁଖବିନ୍ଦର ସିଂ ସୁଖୁଙ୍କ ସ୍ତ୍ରୀ କମଳେଶ ଠାକୁର ଡେହରା ଆସନରେ ବିଜୟୀ ହୋଇଛନ୍ତି। ନାଲାଗଡ଼ ଆସନରେ କଂଗ୍ରେସର ହରଦୀପ ସିଂ ବାୱା ଜିତିଥିବାବେଳେ ହମିରପୁରରେ ଭାଜପା ପ୍ରାର୍ଥୀ ଆଶିଷ ଶର୍ମା ନିର୍ବାଚିତ ହୋଇଛନ୍ତି।

ସେହିପରି ପଞ୍ଜାବର ଜଳନ୍ଧର ୱେଷ୍ଟ ଆସନରେ ଆପ୍ ପ୍ରାର୍ଥୀ ମୋହିନ୍ଦର ଭଗତ ତାଙ୍କ ନିକଟତମ ପ୍ରତିଦ୍ୱନ୍ଦ୍ୱୀ ☞ପୃଷ୍ଠା–୪

ହିମାଚଳପ୍ରଦେଶ ମୁଖ୍ୟମନ୍ତ୍ରୀ ସୁଖବିନ୍ଦର ସିଂ ସୁଖୁଙ୍କ ସହ ସ୍ତ୍ରୀ କମଳେଶ ଠାକୁର।

ବଦଳିଲା ଓମ୍‌ଫେଡ୍ କ୍ଷୀର ପ୍ୟାକେଟ ରଙ୍ଗ

ଭୁବନେଶ୍ୱର, ୧୩।୭ (ବନ୍ଦନା ସେଠୀ)

କମଳା ରଙ୍ଗର ପ୍ୟାକେଟ୍‌ରେ ବଜାରକୁ ପରୀକ୍ଷାମୂଳକ ଭାବେ ଛଡ଼ାଯାଇଛି ଓମ୍‌ଫେଡ୍ କ୍ଷୀର। ଶନିବାରଠାରୁ ଏହି କ୍ଷୀର ପ୍ୟାକେଟ୍‌ର ଫଟୋ ସୋସିଆଲ୍ ମିଡିଆରେ ଘୂରି ବୁଲୁଛି। ସରକାର ବଦଳିଲା ପରେ ଏବେ କ୍ଷୀରରେ ମଧ୍ୟ ଗେରୁଆ ରଙ୍ଗ ଲାଗିଲା ବୋଲି ଚର୍ଚ୍ଚା ଜୋର୍ ଧରିଛି। ପୂର୍ବରୁ ଓମ୍‌ଫେଡ୍ ପ୍ୟାକେଟ୍ ନୀଳ ଓ ୨ ପ୍ରକାରର ଗୋଲାପୀ ରଙ୍ଗରେ ଉପଲବ୍ଧ ହେଉଥିଲା। ତେବେ କମଳା ରଙ୍ଗ ସଂକ୍ରାନ୍ତରେ ଓମ୍‌ଫେଡ୍ ଏମ୍‌ଡି ବିଜୟ ଅମୃତା କୁଲାଙ୍ଗେ କହିଛନ୍ତି, ଏହା ଓମ୍‌ଫେଡ୍‌ର ନୂଆ ପ୍ରଡକ୍ଟ। ପୂର୍ବରୁ ଓମ୍‌ଫେଡ୍‌ର କମଳା ରଙ୍ଗର ଚା' ସ୍ପେଶାଲ କ୍ଷୀର ମିଳୁଥିଲା। ☞ପୃଷ୍ଠା–୪

୪୦ ଦିନରେ ୭ ଥର ସାପ କାମୁଡ଼ା

ଫତେହପୁର, ୧୩।୭

ଉତ୍ତର ପ୍ରଦେଶର ଫତେହପୁରରେ ବିକାଶ ଦୁବେ(୨୪)ଙ୍କୁ ୪୦ ଦିନ ମଧ୍ୟରେ ୭ ଥର ସାପ କାମୁଡ଼ିଛି। ପ୍ରତ୍ୟେକଥର ସର୍ପାଘାତ ପରେ ସେ ଜିଲାର ଏକ ପ୍ରାଇଭେଟ ହସ୍ପିଟାଲରେ ଭର୍ତ୍ତି ହେବା ସହ ମାତ୍ର ଦିନକ ମଧ୍ୟରେ ଆରୋଗ୍ୟ ଲାଭ କରି ଘରକୁ ଫେରନ୍ତି। ତେବେ ବାରମ୍ବାର ସାପ କାମୁଡୁଥିବାରୁ ଏହାର ଚିକିତ୍ସାରେ ସେ ଅତ୍ୟଧିକ ଅର୍ଥ ହରାଇ ସାରିଥିବା ବିକାଶ କହିଛନ୍ତି। ତେଣୁ ସେ ଶୁକ୍ରବାର ଜିଲା ପ୍ରଶାସନଠାରୁ ଆର୍ଥିକ ସହାୟତା ଲାଗି ଗୁହାରି କରିଛନ୍ତି। ନବମ ଥର ସର୍ପ ଦଂଶନର ଶିକାର ହେଲେ ତାଙ୍କର ମୃତ୍ୟୁ ଘଟିବ ବୋଲି ବିକାଶ ସ୍ୱପ୍ନ ଦେଖିଥିବା ଭୟଭୀତ ହୋଇ କହିଛନ୍ତି। ଘଟଣା ସମ୍ପର୍କରେ ଜଣାପଡ଼ିବା ପରେ ଫତେହପୁର ଜିଲା ପ୍ରଶାସନ ଆଲର୍ଟ ମୋଡ୍‌କୁ ଆସିଛି। ଫତେହପୁର ଜିଲା ମୁଖ୍ୟ ଚିକିତ୍ସା ଅଧିକାରୀ (ସିଡିଏମ୍‌ଓ) ରାଜୀବ ନୟନ ଗିରି କହିଛନ୍ତି, ବିକାଶଙ୍କୁ ପ୍ରତ୍ୟକ ଶନିବାର ସାପ କାମୁଡୁଥିବାର ରିପୋର୍ଟ ମିଳିଛି। ସାପ କାମୁଡ଼ିବା ପରେ ସବୁ ଥର ସେ ସମାନ ପ୍ରାଇଭେଟ୍ ହସ୍ପିଟାଲରେ ଭର୍ତ୍ତି ହେବା ସହ ମାତ୍ର ଦିନକ ମଧ୍ୟରେ ଆରୋଗ୍ୟ ଲାଭ କରୁଛନ୍ତି, ଯାହା ଏକ ଆଶ୍ଚର୍ଯ୍ୟକର ଘଟଣା। ଜିଲାପାଳଙ୍କ ନିର୍ଦ୍ଦେଶକ୍ରମେ ଏହାର ତଦନ୍ତ ପାଇଁ ଶନିବାର ୩ ଜଣିଆ ବରିଷ୍ଠ ଡାକ୍ତରଙ୍କ ଏକ ଟିମ୍ ଗଠନ କରାଯାଇଛି। ମାମଲାର ତଦନ୍ତ କରି ୪୮ ଘଣ୍ଟା ମଧ୍ୟରେ ରିପୋର୍ଟ ପ୍ରଦାନ କରିବାକୁ ଏହି ତଦନ୍ତ ଟିମ୍‌କୁ ନିର୍ଦ୍ଦେଶ ଦିଆଯାଇଛି। ତଦନ୍ତ ପରେ ହିଁ ଘଟଣାର ସତ୍ୟତା ସାମ୍ନାକୁ ଆସିବ। ପ୍ରତି ଶନିବାର ସାପ କାମୁଡୁଥିବା ଘଟଣାକୁ ନେଇ ଗିରି କହିଛନ୍ତି, ପ୍ରକୃତରେ ବିକାଶଙ୍କୁ ସାପ କାମୁଡୁଛି ନା ତାଙ୍କ ସହ ଆଉ କ'ଣ ଘଟୁଛି ତାହା ତଦନ୍ତ ପରେ ଜଣାପଡ଼ିବ। ତଦନ୍ତରେ ବିକାଶଙ୍କୁ ଚିକିତ୍ସା କରୁଥିବା ଡାକ୍ତରଙ୍କ ଦକ୍ଷତା ମଧ୍ୟ ପରଖାଯିବ।

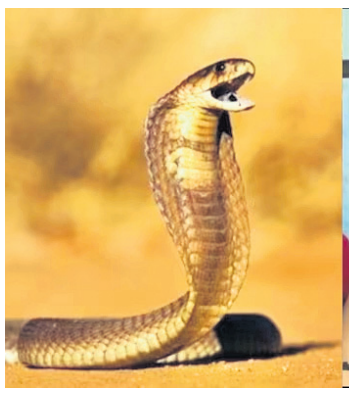

ସଂକ୍ଷେପରେ

କେ.ପି. ଶର୍ମା ଓଲି ହେବେ ନେପାଳର ନୂଆ ପ୍ରଧାନମନ୍ତ୍ରୀ

କାଠମାଣ୍ଡୁ, ୧୩।୭(ପି.ଟି.)

ନେପାଳ ପ୍ରଧାନମନ୍ତ୍ରୀ ପୁଷ୍ପ କମଲ ଦହଲ ଶୁକ୍ରବାର ଆସ୍ଥା ଭୋଟରେ ପରାଜିତ ହେବା ପରେ କେ.ପି. ଶର୍ମା ଓଲି ନୂଆ ପ୍ରଧାନମନ୍ତ୍ରୀ ହେବାକୁ ଯାଉଛନ୍ତି। ନୂଆ ମେଣ୍ଟ ସରକାର ସୋମବାର ଶପଥ ନେଇପାରନ୍ତି। ନୂଆ ମନ୍ତ୍ରୀମାନଙ୍କ ତାଲିକା ପ୍ରସ୍ତୁତ ପାଇଁ ଓଲି ଶନିବାର ମେଣ୍ଟ ସହଯୋଗୀ ନେପାଳୀ କଂଗ୍ରେସ ସହ ବିଚାର ବିମର୍ଶ ଚଳାଇଥିଲେ। ରାଷ୍ଟ୍ରପତି ରାମଚନ୍ଦ୍ର ପୌଡେଲ ୭୨ ବର୍ଷୀୟ ଓଲିଙ୍କୁ ନେପାଳୀ କଂଗ୍ରେସ-ୟୁଏମ୍‌ଏଲ୍ ମେଣ୍ଟ ସରକାରର ନୂଆ ପ୍ରଧାନମନ୍ତ୍ରୀ ଭାବେ ଖୁବ୍‌ଶୀଘ୍ର ନିଯୁକ୍ତି ଦେବେ ବୋଲି ଜଣାପଡ଼ିଛି। ସୋମବାର ଓଲିଙ୍କ ନେତୃତ୍ୱରେ ଏକ ଛୋଟ ମନ୍ତ୍ରିମଣ୍ଡଳ ଶପଥ ନେବ। ପ୍ରଚଣ୍ଡ ଆସ୍ଥା ଭୋଟରେ ପରାଜିତ ହେବା ପରେ ଶୁକ୍ରବାର ରାତିରେ ଓଲି ସରକାର ଗଢ଼ିବା ପାଇଁ ରାଷ୍ଟ୍ରପତିଙ୍କ ପାଖରେ ଦାବି ଉପସ୍ଥାପନ କରିଥିଲେ।

୩୫,୦୦୦ ଟଙ୍କାର ଋଣ ଶୁଝିବାକୁ ନାବାଳିକା ବିକ୍ରି

ବେଙ୍ଗାଲୁରୁ, ୧୩।୭(ପି.ଟି.)

କର୍ନାଟକର ଟୁମାକୁରରେ ଜଣେ ମହିଳା ୩୫,୦୦୦ ଟଙ୍କାର ଋଣ ଶୁଝିବା ପାଇଁ ନିଜର ୧୧ ବର୍ଷୀୟା ଝିଆରୀଙ୍କୁ ବିକ୍ରି କରିଦେଇଥିବା ଅଭିଯୋଗ ହୋଇଛି। ସ୍ଥାନୀୟ ପୋଲିସ ବହୁ ଖୋଜାଖୋଜି ପରେ ନାବାଳିକାଙ୍କୁ ଆନ୍ଧ୍ରପ୍ରଦେଶର ହିନ୍ଦୁପୁରରୁ ଉଦ୍ଧାର କରିଛି। ଚତୁର୍ଥ ଶ୍ରେଣୀରେ ପଢୁଥିବା ଉକ୍ତ ନାବାଳିକାଙ୍କୁ ଗତ ଏପ୍ରିଲରେ ଗ୍ରୀଷ୍ମଛୁଟିରେ ତାଙ୍କୁ ମାଉସୀ ଘରକୁ ପଠାଇଦିଆଯାଇଥିଲା। ମାଉସୀ ଉପଯୁକ୍ତ ଯତ୍ନ ନେବେ ବୋଲି ଝିଅର ମାଆକୁ ପ୍ରତିଶ୍ରୁତି ଦେଇଥିଲେ। ସେ ଜମିଦାର ଶ୍ରୀରାମୁଲୁଙ୍କଠାରୁ ନେଇଥିବା ୩୫,୦୦୦ ଟଙ୍କା ଋଣ ଶୁଝିବା ପାଇଁ ଝିଆରୀକୁ ବିକ୍ରି କରିଦେଇଥିଲେ ବୋଲି ଟୁମାକୁର ଜିଲା ଶ୍ରମ ଅଧିକାରୀ କହିଛନ୍ତି। ଶ୍ରୀରାମୁଲୁ ଉକ୍ତ ଝିଅକୁ ବନ୍ଧକ ରଖି ତାଙ୍କ ଦ୍ୱାରା ବତକ ପାଳନ କରାଉଥିଲେ।

କଶ୍ମୀର ଉପରାଜ୍ୟପାଳଙ୍କୁ ଅଧିକ କ୍ଷମତା

ପିଅନ ନିଯୁକ୍ତି ପାଇଁ ନେବାକୁ ପଡ଼ିବ ଅନୁମତି

ନୂଆଦିଲ୍ଲୀ/ଶ୍ରୀନଗର, ୧୩।୭(ପି.ଟି.)

କେନ୍ଦ୍ର ସରକାର ଜମ୍ମୁ-କଶ୍ମୀର ପୁନର୍ଗଠନ ଆଇନ, ୨୦୧୯ରେ ସଂଶୋଧନ ଆଣିଛନ୍ତି। ଫଳରେ ଏହି କେନ୍ଦ୍ରଶାସିତ ଅଞ୍ଚଳର ଉପରାଜ୍ୟପାଳଙ୍କ କ୍ଷମତା ବୃଦ୍ଧି ପାଇଛି। ରାଷ୍ଟ୍ରପତି ଦ୍ରୌପଦୀ ମୁର୍ମୁ ଉକ୍ତ ସଂଶୋଧନକୁ ମଞ୍ଜୁରୀ ପ୍ରଦାନ କରିଛନ୍ତି। ସ୍ୱରାଷ୍ଟ୍ର ମନ୍ତ୍ରଣାଳୟ ପକ୍ଷରୁ ଜାରି ବିଜ୍ଞପ୍ତି ଅନୁଯାୟୀ ଜମ୍ମୁ-କଶ୍ମୀର ପୁନର୍ଗଠନ ଆଇନ, ୨୦୧୯ର ଧାରା ୫୫ରେ ପ୍ରଦତ୍ତ କ୍ଷମତାକୁ ସଂଶୋଧନ କରାଯାଇଛି। ଏଥିସହିତ ଜମ୍ମୁ-କଶ୍ମୀର କେନ୍ଦ୍ରଶାସିତ ଅଞ୍ଚଳ ସରକାରଙ୍କ ପ୍ରଶାସନିକ ନିୟମାବଳୀ, ୨୦୧୯ରେ ମଧ୍ୟ ସଂଶୋଧନ କରାଯାଇଛି। ଜମ୍ମୁ-କଶ୍ମୀର ବିଧାନସଭା ନିର୍ବାଚନ ଲାଗି କଳ୍ପନାଜଳ୍ପନା ଲାଗିରହିଥିବାବେଳେ ଜୁଲାଇ ୧୨ରୁ ସଂଶୋଧିତ ଆଇନ କାର୍ଯ୍ୟକାରୀ ହୋଇଛି।

ସଂଶୋଧିତ ଆଇନରେ ସାମିଲ ହୋଇଥିବା ସବ୍-ରୁଲ୍ (୨ଏ) ଅନୁଯାୟୀ ପୋଲିସ, ଆଇନ ଶୃଙ୍ଖଳା, ସର୍ବଭାରତୀୟ ସେବା ଏବଂ ଦୁର୍ନୀତି ନିବାରଣ ବ୍ୟୁରୋ

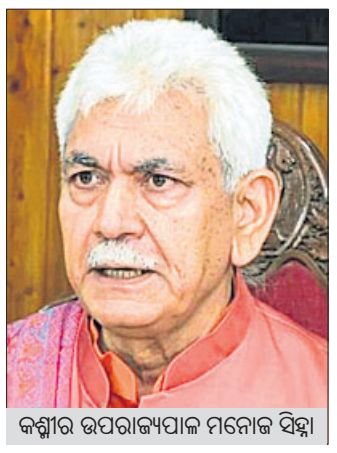

କଶ୍ମୀର ଉପରାଜ୍ୟପାଳ ମନୋଜ ସିହ୍ନା

ପାଇଁ ପୂର୍ବରୁ ଉପରାଜ୍ୟପାଳଙ୍କୁ ଯେପରି ଅର୍ଥ ବିଭାଗର ସହମତି ନେବାକୁ ପଡୁଥିଲା, ଏଣିକି ଆଉ ତାହା ନେବାକୁ ପଡ଼ିବ ନାହିଁ। ରୁଲ୍-୪୨ ପରେ ସାମିଲ ହୋଇଥିବା ରୁଲ୍-୪୨ଏ ଅନୁଯାୟୀ ଆଇନ, କୋର୍ଟରେ ମାମଲା ପରିଚାଳନା କରିବା ପାଇଁ ଆଡଭୋକେଟ୍ ଜେନେରାଲ ଏବଂ ତାଙ୍କୁ ସହାୟତା କରିବା ପାଇଁ ଅନ୍ୟାନ୍ୟ ଲ' ଅଫିସର ନିଯୁକ୍ତି ପ୍ରସ୍ତାବ ମୁଖ୍ୟମନ୍ତ୍ରୀ ଏବଂ ମୁଖ୍ୟ ସଚିବଙ୍କ ଜରିଆରେ ନ୍ୟାୟ ଏବଂ ସଂସଦୀୟ ବ୍ୟାପାର ବିଭାଗଠାରୁ ପ୍ରସ୍ତାବ ଗୃହୀତ କରାଇବେ। ରୁଲ୍ ୪୨ବି ଅନୁଯାୟୀ ଆଇନଗତ କାର୍ଯ୍ୟାନୁଷ୍ଠାନ ନିମନ୍ତେ ଅନୁମତି ଦେବା ବା ଅଗ୍ରାହ୍ୟ କରିବା ଅଥବା ଅପିଲ୍ ଦାଏର ସମ୍ପର୍କିତ କୌଣସି ପ୍ରସ୍ତାବ ପାଇଁ ମୁଖ୍ୟ ସଚିବଙ୍କ ଜରିଆରେ ଉପରାଜ୍ୟପାଳଙ୍କ ଅନୁମୋଦନ ନେବାକୁ ହେବ।

ଉପରାଜ୍ୟପାଳଙ୍କୁ ଅଧିକ କ୍ଷମତା ଦେବା ପାଇଁ ଆଇନରେ ସଂଶୋଧନକୁ ଜମ୍ମୁ-କଶ୍ମୀରର ରାଜନୈତିକ ଦଳଗୁଡ଼ିକ ବିରୋଧ କରିଛନ୍ତି। ଉକ୍ତ କ୍ଷମତା ବଳରେ ପୋଲିସ ଏବଂ ସର୍ବଭାରତୀୟ ସେବା ଅଧିକାରୀ ସମ୍ପର୍କିତ ବିଷୟରେ ନିଷ୍ପତ୍ତି ନେଇପାରିବେ। ଏହା ଜମ୍ମୁ-କଶ୍ମୀର ଜନସାଧାରଣଙ୍କୁ କ୍ଷମତାହୀନ କରିଦେବ ବୋଲି ମୁଖ୍ୟ ଆଞ୍ଚଳିକ ଦଳ ନ୍ୟାଶନାଲ କନ୍‌ଫରେନ୍ସ (ଏନ୍‌ସି) ଏବଂ ପିପୁଲ୍ସ ଡେମୋକ୍ରାଟିକ୍ ପାର୍ଟି (ପିଡିପି) କହିଥିବାବେଳେ କଂଗ୍ରେସ ଏହାକୁ ଗଣତନ୍ତ୍ରର ହତ୍ୟା ବୋଲି କହିଛି। କେନ୍ଦ୍ର ସରକାରଙ୍କ ଏହି ନିଷ୍ପତ୍ତି ବିରୋଧରେ ସବୁ ରାଜନୈତିକ ଦଳ ଏକାଠି ପ୍ରତିବାଦ କରିବାକୁ ଅପ୍‌ନି ଦଳ ପକ୍ଷରୁ ଆହ୍ୱାନ ଦିଆଯାଇଛି। ସଂଶୋଧିତ ଆଇନ କାର୍ଯ୍ୟକାରୀ ହେଲେ ଜମ୍ମୁ-କଶ୍ମୀରବାସୀ ନିର୍ବାଚିତ କରୁଥିବା ମୁଖ୍ୟମନ୍ତ୍ରୀ ଜଣେ କ୍ଷମତାହୀନ ରବର ଷ୍ଟାମ୍ପ୍‌ରେ ପରିଣତ ହେବେ। ପିଅନ ନିଯୁକ୍ତି ପାଇଁ ମଧ୍ୟ ତାଙ୍କୁ ଉପରାଜ୍ୟପାଳଙ୍କ ଅନୁମତି ନେବାକୁ ପଡ଼ିବ ବୋଲି ନ୍ୟାଶନାଲ କନ୍‌ଫରେନ୍ସ ଉପାଧ୍ୟକ୍ଷ ଓମାର ଅବଦୁଲ୍ଲା କହିଛନ୍ତି। ଲୋକଙ୍କୁ କ୍ଷମତାହୀନ କରିବା ପାଇଁ କେନ୍ଦ୍ରର ଭାଜପା ନେତୃତ୍ୱାଧୀନ ସରକାରଙ୍କ ନିଷ୍ପତ୍ତି କ୍ଷମତାର ବ୍ୟାପକ ଦୁରୁପଯୋଗ ବୋଲି ଏନ୍‌ସି ମୁଖ୍ୟ ମୁଖପାତ୍ର ତନ୍‌ଭିର ସାଦିକ୍ କହିଛନ୍ତି। ଜମ୍ମୁ-କଶ୍ମୀରର ନିର୍ବାଚିତ ସରକାରଙ୍କୁ କ୍ଷମତାହୀନ କରିବା ପାଇଁ ଏହା ଏକ ଚକ୍ରାନ୍ତ ବୋଲି ପିଡିପି ଅଧ୍ୟକ୍ଷ ମେହବୁବା ମୁଫ୍‌ତିଙ୍କ ଝିଅ ତଥା ତାଙ୍କ ଗଣମାଧ୍ୟମ ଉପଦେଷ୍ଟା ଇଲ୍‌ତିଜା ମୁଫ୍‌ତି କହିଛନ୍ତି।

କଶ୍ମୀର ଶହୀଦ ଦିବସରେ ମେହବୁବାଙ୍କ ସମେତ ବହୁ ନେତା ଗୃହବନ୍ଦୀ

ଶ୍ରୀନଗର, ୧୩।୭

ମେହବୁବା ମୁଫ୍‌ତି

କଶ୍ମୀର ଶହୀଦ ଦିବସରେ ପିପୁଲ୍ସ ଡେମୋକ୍ରାଟିକ୍ ପାର୍ଟି (ପିଡିପି) ଅଧ୍ୟକ୍ଷା ମେହବୁବା ମୁଫ୍‌ତିଙ୍କ ଜମ୍ମୁ-କଶ୍ମୀରର ବହୁ ରାଜନେତାଙ୍କୁ ପ୍ରଶାସନ ପକ୍ଷରୁ ଗୃହବନ୍ଦୀ ରଖାଯାଇଥିବା ସେମାନେ ଅଭିଯୋଗ କରିଛନ୍ତି। ୧୯୩୧ ଜୁଲାଇ ୧୩ରେ ଡୋଗ୍ରା ଶାସକଙ୍କ ସୈନ୍ୟ ୨୨ ଜଣ କଶ୍ମୀରୀଙ୍କୁ ହତ୍ୟା କରିଥିଲେ। ସେଥିପାଇଁ ଉକ୍ତ ଦିନକୁ ଶହୀଦ ଦିବସ ଭାବେ ପାଳନ କରାଯାଇଥାଏ। ଶହୀଦମାନଙ୍କ ସମାଧିସ୍ଥଳ ମାଜେର-ଇ-ଶୁହାଦାକୁ ଯେପରି ରାଜନେତାମାନେ ଯାଇ ନ ପାରିବେ, ସେଥିପାଇଁ ସେମାନଙ୍କୁ ଗୃହବନ୍ଦୀ କରାଯାଇଥିବା ଅଭିଯୋଗ ହୋଇଛି। ଶ୍ରୀନଗରର ଖିମ୍ବେରସ୍ଥିତ ବାସଭବନରେ ଗୃହବନ୍ଦୀ ଥିବା ମେହବୁବା ସୋସିଆଲ ମିଡିଆ ଏକ୍ସ'ରେ ନିଜର ଅଭିଯୋଗ ଓ ପ୍ରତିକ୍ରିୟା ରଖିଛନ୍ତି। ତାଙ୍କ ଘର ଫାଟକରେ ତାଲା ପକାଇ ଦିଆଯାଇଥିବା ପିଡିପି ନେତ୍ରୀ କହିଛନ୍ତି। ୯୨ ବର୍ଷ ପୂର୍ବେ କଶ୍ମୀରର ୨୨ ଜଣ ଶାସକଙ୍କ ଅତ୍ୟାଚାର, ଏକଚ୍ଛତ୍ରବାଦ ଓ ଅନ୍ୟାୟକୁ ବିରୋଧ କରି ଶହୀଦ ହୋଇଥିଲେ। ଏହି ଦିନର ଐତିହାସିକ ତଥା ସାଂସ୍କୃତିକ ଗୁରୁତ୍ୱ ରହିଛି। ଶହୀଦମାନଙ୍କ ବଳିଦାନକୁ ଏଭଳି ଚାପିଦେଇ ହେବନାହିଁ ବୋଲି ମେହବୁବା କହିଛନ୍ତି। ସେହିପରି ପିପୁଲ୍ସ କନ୍‌ଫରେନ୍ସର ଅଧ୍ୟକ୍ଷ ସାଜଦ ଲୋନ୍ ମଧ୍ୟ ଗୃହବନ୍ଦୀ ଥିବା ଅଭିଯୋଗ କରିଛନ୍ତି। ତାଙ୍କୁ କୌଣସି କାରଣ ନ ଦର୍ଶାଇ ଗୃହବନ୍ଦୀ ରଖାଯାଇଛି। ଶହୀଦଙ୍କ କବରସ୍ଥାନକୁ ଯିବାରେ ଲୋକମାନଙ୍କୁ ଅଟକାଇବାର କାରଣ କ'ଣ ସେ ବୁଝିପାରୁ ନାହାନ୍ତି ବୋଲି କହିଛନ୍ତି। ନ୍ୟାଶନାଲ କନ୍‌ଫରେନ୍ସର କଶ୍ମୀର ସଭାପତି ନାସିର ଅସ୍‌ଲାମ ୱାନି ଅନୁରୂପ ପ୍ରତିବନ୍ଧକର ସମ୍ମୁଖୀନ ହୋଇଛନ୍ତି। ତାଙ୍କ ବାସଭବନ ଫାଟକକୁ ତାଲା ପକାଯାଇ ପୋଲିସ ମୁତୟନ କରାଯାଇଛି। ତେବେ ଶହୀଦମାନଙ୍କ ବଳିଦାନ ସବୁବେଳେ ମନେ ରହିବ ବୋଲି ୱାନି କହିଛନ୍ତି।

ପଶ୍ଚିମବଙ୍ଗ ବିଧାନସଭାର ରାଣାଘାଟ ଦକ୍ଷିଣ ଆସନ ଉପନିର୍ବାଚନରେ ଟିଏମ୍‌ସି ପ୍ରାର୍ଥୀ ମୁକୁଟମଣି ଅଧିକାରୀ ବିଜୟୀ ହେବା ପରେ ତାଙ୍କ ସମର୍ଥକମାନେ ଶନିବାର ଉତ୍ସବ ମନାଉଛନ୍ତି।

ପୂଜା ଖେଡ୍‌କରଙ୍କ ମାଆ ନାଁରେ ମାମଲା

ଚାଷୀଙ୍କୁ ବନ୍ଧୁକ ଭୟ ଦେଖାଇଥିଲେ

ପୁଣେ, ୧୩।୭

ନିଜର ଅଡି କାର୍‌ରେ ନାଲିବତି ଲଗାଇବା ସହ କ୍ଷମତାର ଦୁରୁପଯୋଗ କରି ବିଭିନ୍ନ ବିବାଦରେ ଛନ୍ଦି ହୋଇଥିବା ମହାରାଷ୍ଟ୍ରର ଟ୍ରେନି ଆଇଏଏସ୍ ଅଫିସର ପୂଜା ଖେଡ୍‌କରଙ୍କ ବିରୋଧରେ ତଦନ୍ତ ଚାଲିଥିବାବେଳେ ତାଙ୍କ ମାଆବାପା ମଧ୍ୟ ବିବାଦରେ ଫସିଛନ୍ତି। ଏକ ଜମି ବିବାଦକୁ ନେଇ ପୂଜାଙ୍କ ମାଆ ମନୋରମା ଖେଡ୍‌କର ପୁଣେର ମୁଲଶି ତହସିଲରେ ଚାଷୀମାନଙ୍କୁ ବନ୍ଧୁକ ଦେଖାଇ ଭୟଭୀତ କରିଥିଲେ। ମନୋରମାଙ୍କ ନାଁରେ ଅସ୍ତ୍ରଶସ୍ତ୍ର ଆଇନ ବଳରେ ମାମଲା ରୁଜୁ ହୋଇଛି। ମନୋରମା ବନ୍ଧୁକ ମୁନରେ ଡରାଉଥିବାର ଭିଡିଓ ଭାଇରାଲ ହେବା ପରେ ପୁଣେ ପୋଲିସ ନିଜଆଡୁ ଏତଲା ଦାଏର କରିଛି। ସେହିପରି ଜମି ଦୁର୍ନୀତି ମାମଲରେ ପୁଣେ ପୋଲିସ ପୂଜାଙ୍କ ବାପା ଦିଲୀପ ଖେଡ୍‌କରଙ୍କ ନାଁରେ ମାମଲା ରୁଜୁ କରିଛି।

ନିୟମ ପ୍ରଣୟନ କ୍ଷମତା ସିଆଇସିଙ୍କର ରହିଛି: ସୁପ୍ରିମକୋର୍ଟ

ନୂଆଦିଲ୍ଲୀ, ୧୩।୭

ବେଞ୍ଚ୍ ଗଠନ କରିବା ଏବଂ ନିୟମ ପ୍ରଣୟନ କରିବା କ୍ଷମତା କେନ୍ଦ୍ରୀୟ ସୂଚନା କମିଶନ (ସିଆଇସି)ଙ୍କର ରହିଛି। ସିଆଇସିର ପ୍ରଭାବୀ କାର୍ଯ୍ୟକାରିତା ପାଇଁ ଏହାର ସ୍ୱୟଂକ୍ରିୟତା ସବୁଠୁ ଗୁରୁତ୍ୱପୂର୍ଣ୍ଣ ବୋଲି ସୁପ୍ରିମକୋର୍ଟ ଟିପ୍ପଣୀ ଦେଇଛନ୍ତି। ଜଷ୍ଟିସ ବିକ୍ରମ ନାଥ ଏବଂ ସତୀଶ ଚନ୍ଦ୍ର ଶର୍ମାଙ୍କ ଖଣ୍ଡପୀଠ ଏକ ମାମଲାର ଶୁଣାଣି ବେଳେ କହିଥିଲେ, ପ୍ରଶାସନିକ ସଂସ୍ଥାଗୁଡ଼ିକ ସେମାନଙ୍କ କାର୍ଯ୍ୟକୁ ପ୍ରଭାବୀ ଢଙ୍ଗରେ କରିବାକୁ ହେଲେ ସ୍ୱୟଂକ୍ରିୟତା ଏବଂ ସ୍ୱାଧୀନତା ହେଉଛି ମୌଳିକ ଆବଶ୍ୟକତା। ତଥ୍ୟ ଜାଣିବା ଅଧିକାର (ଆର୍‌ଟିଆଇ)ର ଧାରା ୧୨(୪)ରେ ପ୍ରଦତ୍ତ କ୍ଷମତାକ୍ରମେ ମୁଖ୍ୟ ସୂଚନା କମିଶନର କମିଶନ ବେଞ୍ଚ୍ ଗଠନ ଲାଗି ନିୟମ ପ୍ରଣୟନ କରିପାରିବେ ବୋଲି ଖଣ୍ଡପୀଠ କହିଛନ୍ତି। ସିଆଇସିକୁ ଯେଉଁ ସ୍ୱତନ୍ତ୍ର କାର୍ଯ୍ୟ ଦିଆଯାଇଛି, ସେଥିପାଇଁ ନିରପେକ୍ଷତା ଏବଂ ବିଶେଷଜ୍ଞତା ଜରୁରୀ। ସେମାନେ ଅହେତୁକ ହସ୍ତକ୍ଷେପରୁ ମୁକ୍ତ ହେଲେ ଏହି କାର୍ଯ୍ୟକୁ ସୂଚାରୁ ରୂପେ ସମ୍ପାଦନ କରିପାରିବେ ବୋଲି ସର୍ବୋଚ୍ଚ ଅଦାଲତ କହିଛନ୍ତି।

ଇସ୍ରାଏଲ୍ ଆକ୍ରମଣରେ ୭୧ ମୃତ

ଜେରୁଜେଲମ୍, ୧୩।୭

ଗାଜା ଷ୍ଟ୍ରିପ୍‌ର ଦକ୍ଷିଣ ଭାଗରେ ଇସ୍ରାଏଲ୍ ସେନା ଶନିବାର ଜୋର୍‌ଦାର ଆକ୍ରମଣ କରିଛି। ଏଥିରେ ୭୧ ଜଣଙ୍କ ମୃତ୍ୟୁ ଘଟିଥିବାବେଳେ ୨୮୯ ଆହତ ହୋଇଛନ୍ତି। ହମାସ୍ ସାମରିକ ଶାଖାର ମୁଖ୍ୟଙ୍କୁ ଟାର୍ଗେଟ କରି ଏହି ଆକ୍ରମଣ କରାଯାଇଥିବା ଇସ୍ରାଏଲ୍‌ର ଜଣେ ଅଧିକାରୀ କହିଛନ୍ତି। ଗତବର୍ଷ ଅକ୍ଟୋବର ୭ରେ ଇସ୍ରାଏଲ୍ ଉପରେ ହମାସ୍ ଆକ୍ରମଣର ମୁଖ୍ୟ ବିନ୍ଧାଣୀ ଏହାର ସାମରିକ ବିଭାଗ ମୁଖ୍ୟ ମହମ୍ମଦ ଡେଇଫ୍ ଥିଲେ ବୋଲି ଇସ୍ରାଏଲ୍ ବିଶ୍ୱାସ କରୁଛି। ସେଥିପାଇଁ ଇସ୍ରାଏଲୀ ସେନା ଶନିବାର ଖାନ୍ ୟୁନିସ୍‌ରେ ଜୋର୍‌ଦାର ଆକ୍ରମଣ କରିଥିଲା। ବହୁବର୍ଷ ଧରି ଇସ୍ରାଏଲ୍‌ର ମୋଷ୍ଟୱାଣ୍ଟେଡ୍ ତାଲିକା ଶୀର୍ଷରେ ଡେଇଫ୍ ରହିଆସିଛି। ସେ ଅତୀତରେ ଏକାଧିକ ଥର ଇସ୍ରାଏଲ୍‌ର ଘାତକ ଆକ୍ରମଣରୁ ଖସିଯାଇଛି। ହମାସ୍‌ର ଅନ୍ୟତମ ମୁଖ୍ୟ ରାଫା ସାଲମଙ୍କୁ ମଧ୍ୟ ଟାର୍ଗେଟ କରାଯାଇଥିଲା। ତେବେ ଆକ୍ରମଣରେ ଡେଇଫ୍ ଏବଂ ରାଫାଙ୍କ ମୃତ୍ୟୁ ଘଟିଥିବା ନେଇ ଇସ୍ରାଏଲ୍ ଅଧିକାରୀ ସ୍ପଷ୍ଟ କରିନାହାନ୍ତି।

ବାଇଡେନ୍ କହିଲେ 'ଆଇ ଆମ୍ ଓକେ'

ୱାଶିଂଟନ, ୧୩।୭

ଆମେରିକା ରାଷ୍ଟ୍ରପତି ଜୋ ବାଇଡେନ୍ ଶନିବାର ଡେଟ୍ରାୟଟରେ ଏକ ନିର୍ବାଚନୀ ରାଲିକୁ ସମ୍ବୋଧନ କରିଛନ୍ତି। ଏହି ଅବସରରେ ସେ ସମ୍ପୂର୍ଣ୍ଣ ଠିକ୍ ଥିବା ସହ ଆମେରିକା ରାଷ୍ଟ୍ରପତି ନିର୍ବାଚନରୁ ଓହରୁ ନାହାନ୍ତି ବୋଲି ସ୍ପଷ୍ଟ କରିଛନ୍ତି। ସେହିପରି ଚଳିତ ନିର୍ବାଚନରେ ଡେମୋକ୍ରାଟ୍ ପ୍ରାର୍ଥୀ ଭାବେ ବିଜୟୀ ହାସଲ କରିବେ ବୋଲି ବାଇଡେନ୍ କହିଛନ୍ତି। ସୂଚନାଯୋଗ୍ୟ, ବୟସାଧିକ ଓ ମାନସିକ ଅବସ୍ଥା ଠିକ୍ ନ ଥିବା ଦର୍ଶାଇ ବାଇଡେନ୍ ରାଷ୍ଟ୍ରପତି ରେସ୍‌ରୁ ଓହରିଯାଆନ୍ତୁ ବୋଲି ଏବେ ସୁଦ୍ଧା ୧୯ ଡେମୋକ୍ରାଟ୍ ସଦସ୍ୟ ଦାବି କରିଛନ୍ତି।

ବିବାହ ମାମଲାରେ ଇମ୍ରାନ ନିର୍ଦ୍ଦୋଷ

ଇସ୍‌ଲାମାବାଦ, ୧୩।୭

ଇମ୍ରାନ୍ ଖାନ୍

ଅଣ ଇସ୍‌ଲାମିକ ବିବାହ ମାମଲାରେ ଶନିବାର ଇସ୍‌ଲାମାବାଦର ଏକ ସ୍ୱତନ୍ତ୍ର କୋର୍ଟ ପାକିସ୍ତାନର ପୂର୍ବତନ ପ୍ରଧାନମନ୍ତ୍ରୀ ଇମ୍ରାନ୍ ଖାନ୍‌ଙ୍କୁ ନିର୍ଦ୍ଦୋଷରେ ଖଲାସ କରିଛନ୍ତି। ୨୦୧୮ ଫେବୃଆରୀ ୧୮ରେ ଇମ୍ରାନ୍ ବୁଶ୍‌ରା ବିବିଙ୍କୁ ତୃତୀୟ ବିବାହ କରିଥିଲେ। ତେବେ ଏହା ବିରୋଧରେ ବୁଶରାଙ୍କ ପୂର୍ବତନ ସ୍ୱାମୀ ମାମଲା ରୁଜୁ କରିଥିଲେ। ପାକିସ୍ତାନରେ ଥିବା ଇସ୍‌ଲାମିକ ଆଇନ ଅନୁଯାୟୀ ଛାଡ଼ପତ୍ର ଦେବାର ୩ ମାସ ମଧ୍ୟରେ ବିବାହ କରିବା ବେଆଇନ। ବୁଶ୍‌ରା ଛାଡ଼ପତ୍ର ଦେବାର ୩ ମାସରୁ କମ ସମୟ ମଧ୍ୟରେ ଇମ୍ରାନ୍‌ଙ୍କୁ ବିବାହ କରିଥିଲେ ବୋଲି ତାଙ୍କ ପୂର୍ବତନ ସ୍ୱାମୀ ଅଭିଯୋଗ କରିଥିଲେ। ତଦନ୍ତରେ ଛାଡ଼ପତ୍ର ଦେବାର ୩ ମାସ ପରେ ବୁଶ୍‌ରା ଇମ୍ରାନଙ୍କୁ ବିବାହ କରିଥିବା ନେଇ ସ୍ପଷ୍ଟ ହେବାରୁ ଇମ୍ରାନଙ୍କୁ କୋର୍ଟ ନିର୍ଦ୍ଦୋଷ ସାବ୍ୟସ୍ତ କରିଛନ୍ତି। ତେବେ ଗତବର୍ଷ ମେ' ୯ରେ ଘଟିଥିବା ଏକ ହିଂସା ମାମଲାରେ ଇମ୍ରାନଙ୍କୁ ଗିରଫ କରିବା ପାଇଁ ହୋଇଥିବା ଅନୁରୋଧକୁ ଲାହୋରର ଆତଙ୍କବାଦ ନିରୋଧୀ କୋର୍ଟ ଅନୁମୋଦନ କରିଛନ୍ତି। ଫଳରେ ଇମ୍ରାନ୍ ଏବେ ମଧ୍ୟ ଜେଲରେ ରହିବେ।

ଜଳବାୟୁ ପରିବର୍ତ୍ତନ ଯୋଗୁ ଅଧିକ ବଜ୍ରପାତ

ନୂଆଦିଲ୍ଲୀ, ୧୩।୭

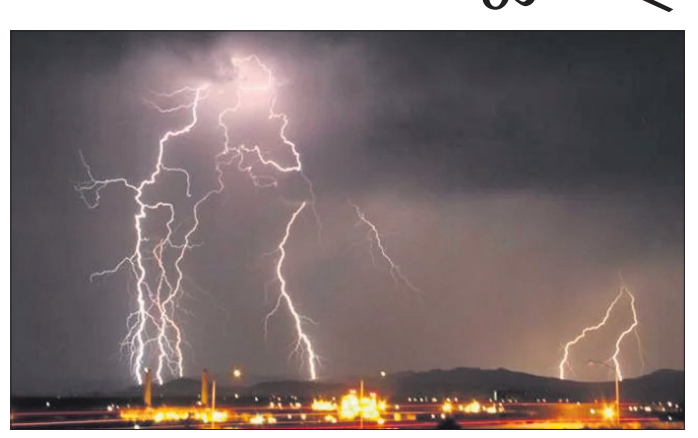

ଗତ କିଛି ଦିନ ମଧ୍ୟରେ ଦେଶର ବିଭିନ୍ନ ସ୍ଥାନରେ ଅଧିକ ସଂଖ୍ୟାରେ ବଜ୍ରପାତ ଘଟିବା ସହ ଏହା ଘାତକ ରୂପ ନେଉଥିବାର ମଧ୍ୟ ଦେଖାଯାଇଛି। ଶୁକ୍ରବାର ଉତ୍ତରପ୍ରଦେଶର ବିଭିନ୍ନ ସ୍ଥାନରେ ବଜ୍ରପାତ ଯୋଗୁ ୪୩ ଜଣ ଓ ବିହାରର ବିଭିନ୍ନ ସ୍ଥାନରେ ୨୧ ଜଣ ପ୍ରାଣ ହରାଇଛନ୍ତି। ମୃତକଙ୍କ ମଧ୍ୟରୁ କେତେକ କ୍ଷେତରେ ଧାନ ରୋପଣ କରୁଥିବାବେଳେ ଆଉ କେତେକ ଗୋରୁ ଚରାଉଥିଲେ। ସେହିପରି ବର୍ଷାରୁ ରକ୍ଷା ପାଇବା ପାଇଁ ଗଛ ତଳେ ଆଶ୍ରୟ ନେବା ସମୟରେ କିଛି ବ୍ୟକ୍ତିଙ୍କର ମୃତ୍ୟୁ ଘଟିଛି। ତେବେ ଜଳବାୟୁ ପରିବର୍ତ୍ତନ ଯୋଗୁ ଉତ୍ତାପ ବଢୁଥିବାରୁ ବିଶ୍ୱବ୍ୟାପୀ ବଜ୍ରପାତର ସଂଖ୍ୟା ବଢୁଥିବା ନେଇ ବରିଷ୍ଠ ବୈଜ୍ଞାନିକମାନେ ମତ ରଖିଛନ୍ତି। ବଜ୍ରପାତ ପାଇଁ ଅନୁକୂଳ ମେଘ ଗଠନରେ ଜଳବାୟୁ ପରିବର୍ତ୍ତନ ସହାୟକ ହୋଇଥାଏ ବୋଲି ଭୂବିଜ୍ଞାନ ମନ୍ତ୍ରଣାଳୟର ପୂର୍ବତନ ସଚିବ ମାଧବନ ନାୟର ରାଜୀବନ କହିଛନ୍ତି। ତାପମାତ୍ରାରେ ୧ ଡିଗ୍ରୀ ସେଲସିୟସ ବୃଦ୍ଧି ଘଟିଲେ ବାୟୁର ଆର୍ଦ୍ରତା ଧାରଣ କ୍ଷମତା ୭% ବୃଦ୍ଧି ପାଇଥାଏ, ଫଳରେ ବଜ୍ରପାତ ଘଟିବାର ୧୨% ସମ୍ଭାବନା ବଢ଼ିଯାଇଥାଏ ବୋଲି ମାଧବନ କହିଛନ୍ତି। ସେହିପରି ଜଳବାୟୁ ପରିବର୍ତ୍ତନ ଯୋଗୁ ବାୟୁର ଆର୍ଦ୍ରତା ଧାରଣ କ୍ଷମତା ବଢ଼ିଥାଏ, ଯାହା ଫଳରେ ବଜ୍ରପାତ ପାଇଁ ଅନୁକୂଳ ମେଘ ସୃଷ୍ଟି ହେଉଥିବା ଭାରତୀୟ ପାଣିପାଗ ବିଭାଗର ବରିଷ୍ଠ ବୈଜ୍ଞାନିକ ଡି. ଏସ୍. ପାଇ କହିଛନ୍ତି। ବର୍ଦ୍ଧିତ ତାପମାତ୍ରା ଯୋଗୁ ବାତ୍ୟା ସହ ବିଜୁଳି ଓ ଘଡ଼ଘଡ଼ି ଘଟିବା ନେଇ ଅଧିକ ସମ୍ଭାବନା ଥିବା ସେ କହିଛନ୍ତି। ସେହିପରି ଜଳବାୟୁ ପରିବର୍ତ୍ତନ ଯୋଗୁ କେବଳ ଭାରତରେ ନୁହେଁ ସମଗ୍ର ବିଶ୍ୱରେ ବଜ୍ରପାତର ସଂଖ୍ୟାରେ ବୃଦ୍ଧି ଘଟୁଥିବା ପାଇ କହିଛନ୍ତି।

ଫୁରସତ୍

ଦୈନିକ ଥରୁଟିଏ ହସିବା ବାଧ୍ୟତାମୂଳକ

ଜାପାନର ୟାମାଗାଟା ସହରରେ ନିୟମ ପାରିତ

ଆଜି ଅପରାହ୍ନ ୫ ପରେ ସନ୍ଧ୍ୟା ଦର୍ଶନ ବନ୍ଦ

ପୁରୀ,୧୩।୭(ଅଜିତ୍ ମହାନ୍ତି)

ଶ୍ରୀଗୁଣ୍ଡିଚା ମନ୍ଦିରରେ ରବିବାର ଦାରୁଦିଅଁଙ୍କ ନବମୀ ଦର୍ଶନ ତଥା ସନ୍ଧ୍ୟା ଦର୍ଶନ ଅନୁଷ୍ଠିତ ହେବ। ଏଥିଲାଗି ଭକ୍ତଙ୍କ ପ୍ରବଳ ଗହଳି ହେବାର ସମ୍ଭାବନା ରହିଛି। ସନ୍ଧ୍ୟା ଦର୍ଶନ ପରଦିନ ଦଶମୀ ତିଥିରେ ସୋମବାର ବାହୁଡ଼ା ଯାତ୍ରା ଅନୁଷ୍ଠିତ ହେବ। ବାହୁଡ଼ା ଯାତ୍ରା ପାଇଁ ଅନେକ ଗୁପ୍ତନୀତି ନବମୀ ରାତିରେ ସମ୍ପନ୍ନ କରାଯିବ। ତେଣୁ ଚଳିତ ବର୍ଷ ସ୍ୱତନ୍ତ୍ର ନୀତି ନିମନ୍ତେ ରବିବାର ଅପରାହ୍ନ ୫ଟାରୁ ଦର୍ଶନ ବନ୍ଦ ରହିବ। ଅପରାହ୍ନ ୫ଟା ପରେ ମହାପ୍ରଭୁଙ୍କ ନୀତି ଆରମ୍ଭ ହେବ।

ଶ୍ରୀମନ୍ଦିର ପ୍ରଶାସନର ସୂଚନା ଅନୁଯାୟୀ, ୧୪ ତାରିଖରେ ମହାପ୍ରଭୁଙ୍କ ସନ୍ଧ୍ୟା ଦର୍ଶନ ନୀତି ହେବ। ଉକ୍ତ ଦିନ ସକାଳୁ ଅପରାହ୍ନ ୫ଟା ପର୍ଯ୍ୟନ୍ତ ଦର୍ଶନ ଚାଲିବ। ଅପରାହ୍ନ ୫ଟା ପରେ ଦର୍ଶନ ବନ୍ଦ କରାଯିବ। ତେଣୁ ନିର୍ଦ୍ଧାରିତ ସମୟ ମଧ୍ୟରେ ଆସି ମହାପ୍ରଭୁଙ୍କ ଦର୍ଶନ କରିବାକୁ ଭକ୍ତଙ୍କୁ ଅନୁରୋଧ କରାଯାଇଛି। ଦର୍ଶନ ବନ୍ଦ ଓ ଭକ୍ତମାନେ ମନ୍ଦିର ପରିସରରୁ ବାହାରିବା ପରେ ନୀତି ଆରମ୍ଭ ହେବ। ଜିଲାପାଳ ସିଦ୍ଧାର୍ଥ ଶଙ୍କର ସ୍ୱାଇଁ କହିଛନ୍ତି, ମହାପ୍ରଭୁଙ୍କ ନୀତିକାନ୍ତି ନିର୍ଦ୍ଧାରିତ ସମୟରେ ଜାରି ରହିଛି। ସୋମବାର ବାହୁଡ଼ା ଯାତ୍ରା ଥିବାରୁ ଅନେକ ଗୁପ୍ତନୀତି ଅନୁଷ୍ଠିତ ହେବ। ତେଣୁ ଅପରାହ୍ନ ୫ଟା ପର୍ଯ୍ୟନ୍ତ ସର୍ବସାଧାରଣ ଦର୍ଶନ ଚାଲିବ। ଏହାପରେ ଦର୍ଶନ ବନ୍ଦ ହୋଇ ନୀତି ଆରମ୍ଭ ହେବ। ଚଳିତ ବର୍ଷ ଅଧିକ ସଂଖ୍ୟାରେ ଭକ୍ତଙ୍କ ସମାଗମ ହେବାର ସମ୍ଭାବନା ଥିବାରୁ ପୂର୍ବବର୍ଷ ଅପେକ୍ଷା ଅଧିକ ୧ଘଣ୍ଟା ଅବଧି ବୃଦ୍ଧି କରାଯାଇଛି। ବାହୁଡ଼ା ପହଣ୍ଡିକୁ ଶୃଙ୍ଖଳିତ କରିବା ନିମନ୍ତେ ପ୍ରଶାସନ ପକ୍ଷରୁ ସମସ୍ତ ବ୍ୟବସ୍ଥା ଗ୍ରହଣ କରାଯାଉଛି। ତେବେ ନୀତି ବିଳମ୍ବ ନେଇ ଯେଉଁ ଅଭିଯୋଗ ହେଉଛି, ତାହା ଉପରେ ଅନୁଧ୍ୟାନ କରାଯାଉଛି। ମୁଖ୍ୟତଃ ଭକ୍ତମାନେ ଗୁଣ୍ଡିଚା ମନ୍ଦିରରେ ମହାପ୍ରଭୁଙ୍କୁ ପାଖରୁ ଦର୍ଶନ କରିବାର ସୁଯୋଗ ପାଇଥାନ୍ତି। ତେଣୁ ଭକ୍ତଙ୍କ ମଧ୍ୟରେ ପ୍ରବଳ ଉତ୍କଣ୍ଠା ରହିଥାଏ। ଦର୍ଶନ କରି ବାହାରିବାରେ ସାମାନ୍ୟ ବିଳମ୍ବ ପରିଲକ୍ଷିତ ହୋଇଥାଏ। ଭକ୍ତଙ୍କ ଭାବାବେଗ ଓ ନୀତିକାନ୍ତିକୁ ଗୁରୁତ୍ୱ ଦେଇ ସମସ୍ତ କାର୍ଯ୍ୟକୁ ଆଗେଇ ନେଉଛୁ। ଆସନ୍ତା ସମୟରେ ମହାପ୍ରଭୁଙ୍କ ନୀତିକାନ୍ତି ଶୃଙ୍ଖଳିତ ହେବ ବୋଲି ଜିଲାପାଳ ସ୍ୱାଇଁ ଆଶା ପ୍ରକାଶ କରିଛନ୍ତି। ଏସ୍‌ପି ପିନାକ ମିଶ୍ର କହିଛନ୍ତି, ପୋଲିସ ପ୍ରଶାସନ ପକ୍ଷରୁ ସ୍ୱତନ୍ତ୍ର ବ୍ୟବସ୍ଥା କରାଯାଇଛି। ଭକ୍ତଙ୍କ ସୁବିଧା ନିମନ୍ତେ ବ୍ୟାରିକେଡ୍ ବ୍ୟବସ୍ଥା ହୋଇଛି। ସେହିଭଳି ଶ୍ରୀମନ୍ଦିର ଭିତରେ ଓ ବାହାରେ ପୋଲିସ ମୁତୟନ ରହିବେ। ଭକ୍ତମାନେ ଗୁଣ୍ଡିଚା ମନ୍ଦିର ସିଂହଦ୍ୱାର ଦେଇ ମନ୍ଦିରକୁ ପ୍ରବେଶ କରିବେ ଓ ନାକଚଣା ଦ୍ୱାର ଦେଇ ପ୍ରସ୍ଥାନ କରିବେ ବୋଲି ଏସ୍‌ପି ମିଶ୍ର କହିଛନ୍ତି।

ବାହୁଡ଼ା ଯାତ୍ରା ପାଇଁ ଶନିବାର ଶ୍ରୀଗୁଣ୍ଡିଚା ମନ୍ଦିର ନାକଚଣା ଦ୍ୱାର ସମ୍ମୁଖରେ ଦଣ୍ଡାୟମାନ ଥିବା ତିନି ରଥ। (ଫଟୋ: ଯଜ୍ଞେଶ୍ୱର ମହାନ୍ତି)

ଟ୍ରକ୍ ପଛରେ ପିଟିଲା ତୀର୍ଥଯାତ୍ରୀ ବସ୍, ୩ ମୃତ

ବାରିପଦା(ନୀଳାଦ୍ରି ବିହାରୀ ଦଣ୍ଡପାଟ)/ ବେତନଟୀ(ଧରଣୀଧର ମହାନ୍ତି)/ ବୈଶିଙ୍ଗା(ରତନ ଦାଶ), ୧୩।୭

ମୟୂରଭଞ୍ଜ ଜିଲା ବାରିପଦା ଉପକଣ୍ଠ ୧୮ନଂ. ଜାତୀୟରାଜପଥ ବୁଢ଼ୀଖମାରୀ ଛକରେ ମର୍ମନ୍ତୁଦ ସଡ଼କ ଦୁର୍ଘଟଣା ଘଟିଛି। ଏକ ଟ୍ରକ୍ ପଛରେ ତୀର୍ଥଯାତ୍ରୀ ବସ୍ ଧକ୍କା ଦେବାରୁ ୩ଜଣଙ୍କ ମୃତ୍ୟୁ ଘଟିଛି। ଗୁରୁତର ଆହତ ହୋଇଥିବା ୧୬ଜଣଙ୍କୁ ବାରିପଦା ପିଆରଏମ ମେଡିକାଲରେ ଭର୍ତ୍ତି କରାଯାଇଛି। ମୃତକ ହେଲେ ବସ୍ ଡ୍ରାଇଭର ଉଦୟ ସିଂ, ଯାତ୍ରୀ ଉପାଲୟା ଓ ବି.କ୍ରାନ୍ତି।

ହାଇଦ୍ରାବାଦରୁ ତୀର୍ଥଯାତ୍ରୀ ବସ୍ ଗୟା ଅଭିମୁଖେ ଯାତ୍ରା କରୁଥିଲା। ଶନିବାର ଭୋର ୫ଟା ୩୦ରେ ବୁଢ଼ୀଖମାରୀ ଛକରେ ବସ୍ ଡ୍ରାଇଭର ଭାରସାମ୍ୟ ହରାଇ ଠିଆହୋଇଥିବା ଏକ ଟ୍ରକ୍ ପଛରେ ପିଟି ହୋଇଥିଲା। ଘଟଣାସ୍ଥଳରେ ଡ୍ରାଇଭରଙ୍କ ମୃତ୍ୟୁ ଘଟିଥିବା ବେଳେ ସ୍ଥାନୀୟ ଲୋକେ ପହଞ୍ଚି ଗୁରୁତରଙ୍କୁ ଉଦ୍ଧାର କରି ବାରିପଦା ପିଆରଏମ ମେଡିକାଲକୁ ପଠାଇଥିଲେ। ଘଟଣାସ୍ଥଳରେ ବେତନଟୀ ପୋଲିସ ପହଞ୍ଚି ଦୁର୍ଘଟଣାଗ୍ରସ୍ତ ବସ୍ ଜବତ କରି ତଦନ୍ତ ଆରମ୍ଭ କରିଛି। ଘଟଣା ପରେ ଟ୍ରକ୍ ଡ୍ରାଇଭର ଓ ହେଲପର ଟ୍ରକ୍ ନେଇ ଫେରାର ହୋଇଯାଇଛନ୍ତି। ପୋଲିସ ଏକ ମାମଲା(ନଂ.୨୦୪/୨୪) ରୁଜୁ କରି ତଦନ୍ତ ଚଳାଇଛି।

ଦୁର୍ଘଟଣାଗ୍ରସ୍ତ ବସ୍

୨ ଲକ୍ଷ ଲେଖାଏ ସହାୟତା ଘୋଷଣା କଲେ ମୁଖ୍ୟମନ୍ତ୍ରୀ

ଭୁବନେଶ୍ୱର,୧୩।୭(ଅନିଲ ଦାସ)

ହାଇଦ୍ରାବାଦରୁ ଗୟା ଯାଉଥିବା ଏକ ବସ୍ ବାରିପଦାଠାରେ ଶନିବାର ଦୁର୍ଘଟଣାଗ୍ରସ୍ତ ହୋଇ ୩ ଜଣ ବ୍ୟକ୍ତି ପ୍ରାଣ ହରାଇବା ସହିତ ୬ ଜଣ ଗୁରୁତର ଆହତ ହୋଇଛନ୍ତି। ଏହି ଘଟଣାରେ ମୁଖ୍ୟମନ୍ତ୍ରୀ ମୋହନ ଚରଣ ମାଝୀ ଗଭୀର ଦୁଃଖପ୍ରକାଶ କରିଛନ୍ତି ଏବଂ ଶୋକସନ୍ତପ୍ତ ପରିବାରବର୍ଗଙ୍କୁ ଗଭୀର ସମବେଦନା ଜଣାଇଛନ୍ତି। ପ୍ରତ୍ୟେକ ମୃତ ବ୍ୟକ୍ତିଙ୍କ ପରିବାରର ନିକଟତମ ଆତ୍ମୀୟଙ୍କୁ ୨ ଲକ୍ଷ ଟଙ୍କା ଲେଖାଏ ଅନୁକମ୍ପାମୂଳକ ସହାୟତା ଦେବାକୁ ମୁଖ୍ୟମନ୍ତ୍ରୀ ଘୋଷଣା କରିଛନ୍ତି। ଏହି ଘଟଣାରେ ଆହତମାନଙ୍କ ଉପଯୁକ୍ତ ଚିକିତ୍ସା ବ୍ୟବସ୍ଥା ବିନା ଖର୍ଚ୍ଚରେ କରିବା ପାଇଁ ସେ ଜିଲାପାଳଙ୍କୁ ନିର୍ଦ୍ଦେଶ ଦେଇଛନ୍ତି। ମୁଖ୍ୟମନ୍ତ୍ରୀ ସମସ୍ତ ଆହତ ବ୍ୟକ୍ତିଙ୍କର ଆଶୁ ଆରୋଗ୍ୟ କାମନା କରିଛନ୍ତି।

ନୀଳାଦ୍ରି ବିଜେ ଯାଏ ପୁରୀରେ ରହିବେ ଉପମୁଖ୍ୟମନ୍ତ୍ରୀ, ଆଇନ ମନ୍ତ୍ରୀ, ସଂସ୍କୃତି ମନ୍ତ୍ରୀ

ଭୁବନେଶ୍ୱର,୧୩।୭(ଅନିଲ ଦାସ)

ଉପମୁଖ୍ୟମନ୍ତ୍ରୀ ପ୍ରଭାତୀ ପରିଡ଼ା, ଆଇନ ମନ୍ତ୍ରୀ ପୃଥ୍ୱୀରାଜ ହରିଚନ୍ଦନ ଓ ସଂସ୍କୃତି ମନ୍ତ୍ରୀ ସୂର୍ଯ୍ୟବଂଶୀ ସୁରଜଙ୍କୁ ରବିବାରଠାରୁ ପୁରୀ ଯାଇ ରଥଯାତ୍ରାର ଅବଶିଷ୍ଟ ରୀତିନୀତି ନିରୀକ୍ଷଣ କରିବାକୁ ମୁଖ୍ୟମନ୍ତ୍ରୀ ମୋହନ ଚରଣ ମାଝୀ ନିର୍ଦ୍ଦେଶ ଦେଇଛନ୍ତି। ନୀଳାଦ୍ରି ବିଜେ ସରିବା ପର୍ଯ୍ୟନ୍ତ ପୁରୀଠାରେ ଉପସ୍ଥିତ ରହି ଶ୍ରୀଗୁଣ୍ଡିଚା ଯାତ୍ରାର ଅବଶିଷ୍ଟ ରୀତିନୀତି ଯେପରି ସୁବ୍ୟବସ୍ଥିତ ଓ ଶୃଙ୍ଖଳିତ ଭାବେ ଅନୁଷ୍ଠିତ ହେବ ଏବଂ ଶ୍ରଦ୍ଧାଳୁ ତଥା ଭକ୍ତମାନଙ୍କର କୌଣସି ଅସୁବିଧା ନ ହେବ ତାହା ସୁନିଶ୍ଚିତ କରିବାକୁ ମୁଖ୍ୟମନ୍ତ୍ରୀ ପରାମର୍ଶ ଦେଇଛନ୍ତି। ଆଡ଼ପ ପହଣ୍ଡି ଅଘଟଣ ପରେ ମହାପ୍ରଭୁଙ୍କର ଆଗାମୀ ରୀତିନୀତିରେ ଯେପରି କୌଣସି ବିଭ୍ରାଟ ନ ହୁଏ ସେଥିପ୍ରତି ରାଜ୍ୟ ସରକାର ଅଧିକ ଯତ୍ନବାନ ହୋଇଛନ୍ତି।

ଆଜି କ'ଣ କେଉଁଠି

ଭୁବନେଶ୍ୱର

- ଓଡ଼ିଶୀ ପ୍ରତିଭା ଉତ୍ସବ, ସ୍ଥାନ: ଭଞ୍ଜକଳା ମଣ୍ଡପ, ସମୟ: ପୂର୍ବାହ୍ନ ୧୦ଟା ।
- ଶୁଭ କାନ୍ ତରାଟିର ଶୁଭ ମୁହୁରତ୍, ସ୍ଥାନ: ଆଡ଼ପ ମଣ୍ଡପ, ଖାରବେଳ ନଗର ପାର୍କ ସମ୍ମୁଖ, ସମୟ: ପୂର୍ବାହ୍ନ ୧୦ଟା ।
- ଓପେପା କର୍ମଚାରୀ ସେବା ସଂଘ ପକ୍ଷରୁ ସଭାପତିଙ୍କ ଦାୟିତ୍ୱ ଗ୍ରହଣ, ସ୍ଥାନ: ଓଡ଼େଶା ଭବନ, କେଶରୀ ସିନେମା ହଲ୍ ପଛପାଖ, ସମୟ: ପୂର୍ବାହ୍ନ ୧୦ଟା ।
- ଶ୍ୱେତ ସଙ୍କେତର ୩୬ତମ ସାରସ୍ୱତ ସମାବର୍ତ୍ତନ ସମାରୋହ, ସ୍ଥାନ: ଗୀତଗୋବିନ୍ଦ ସଦନ, ସମୟ: ଅପରାହ୍ନ ୪ଟା ୪୫ ।
- ଗଙ୍ଗାଧର ମହାପାତ୍ର ଫାଉଣ୍ଡେଶନ ପକ୍ଷରୁ ଗଙ୍ଗାଧର ମହାପାତ୍ର ସମ୍ମାନ-୨୦୨୪ ଉତ୍ସବ, ସ୍ଥାନ: ବୁଦ୍ଧ ମନ୍ଦିର, ସମୟ: ସନ୍ଧ୍ୟା ୬ଟା ।

କଟକ

- ଦି ୟୁନିଭର୍ସରେ ଆଲୋଚନାଚକ୍ର ଓ କଟକ ଏମ୍‌ପିଙ୍କୁ ସମ୍ବର୍ଦ୍ଧନା, ସ୍ଥାନ: ଅନୁଷ୍ଠାନ ସମ୍ମିଳନୀ କକ୍ଷ, ମୈତ୍ରୀସରଣୀ, ସମୟ: ସନ୍ଧ୍ୟା ୬ଟା ୪୫ ।

ଖୋର୍ଦ୍ଧା

- ୭ତମ କେରଙ୍ଗ ସର୍ବଧର୍ମ ସମ୍ମିଳନୀ ଉଦ୍‌ଯାପନୀ ଦିବସ, ସ୍ଥାନ: କେରଙ୍ଗ ଇଦ୍‌ଗାହ ପଡ଼ିଆ, ସମୟ: ସକାଳ ୯ଟା ୩୦ ।
- ବ୍ଲକସ୍ତରୀୟ ମାଟ୍ରିକ୍ ମେଧା ସମ୍ବର୍ଦ୍ଧନା ଉତ୍ସବ, ସ୍ଥାନ: ବାମନ ସରକାରୀ ଉଚ୍ଚ ମାଧ୍ୟମିକ ବିଦ୍ୟାଳୟ, ବୋଲଗଡ଼, ସମୟ: ପୂର୍ବାହ୍ନ ୧୦ଟା ।
- ସାଂସ୍କୃତିକ କାର୍ଯ୍ୟକ୍ରମ, ସ୍ଥାନ: ଆଡ଼ପ ମଣ୍ଡପ, ଜାଗୁଳିପାଟଣା, ସମୟ: ସନ୍ଧ୍ୟା ୭ଟା ।
- ସାଂସ୍କୃତିକ କାର୍ଯ୍ୟକ୍ରମ, ସ୍ଥାନ: ଆଡ଼ପ ମଣ୍ଡପ, ଖୋର୍ଦ୍ଧା ଦୁର୍ଗ ସମ୍ମୁଖ, ସମୟ: ସନ୍ଧ୍ୟା ୭ଟା ।

ବାଲେଶ୍ୱର

- ତୁଳସୀ ଅଭିଷେକ, ସ୍ଥାନ: ଗୁଣ୍ଡିଚା ମନ୍ଦିର, ରେମୁଣା, ବାଲେଶ୍ୱର, ସମୟ: ପୂର୍ବାହ୍ନ ୧୦ଟା ୩୦ ।
- କୀର୍ତ୍ତନ ପ୍ରଦର୍ଶନୀ, ସ୍ଥାନ: ଗୁଣ୍ଡିଚା ମନ୍ଦିର, ରେମୁଣା, ବାଲେଶ୍ୱର, ସମୟ: ପ୍ରାତଃ ୫ଟା ।
- ଦୀପ ଦୀପାବଳି, ସ୍ଥାନ: ଗୁଣ୍ଡିଚା ମନ୍ଦିର, ରେମୁଣା, ବାଲେଶ୍ୱର, ସମୟ: ପ୍ରାତଃ ୫ଟା ୩୦ ।
- ରାସଲୀଳା ସାଂସ୍କୃତିକ କାର୍ଯ୍ୟକ୍ରମ, ସ୍ଥାନ: ମେଳା ପଡ଼ିଆ, ରେମୁଣା, ବାଲେଶ୍ୱର, ସମୟ: ସନ୍ଧ୍ୟା ୬ଟା ୩୦ ।
- ଶ୍ରୀଜୀଉଙ୍କ କଲ୍‌କୀ ଅବତାର ଦର୍ଶନ, ସ୍ଥାନ: ଶ୍ରୀଗୁଣ୍ଡିଚା ମନ୍ଦିର, ନୀଳଗିରି, ସମୟ: ସନ୍ଧ୍ୟା ୭ଟା ୩୦ ।
- ଶୟନ ଆରତି, ସ୍ଥାନ: ଗୁଣ୍ଡିଚା ମନ୍ଦିର, ରେମୁଣା, ବାଲେଶ୍ୱର, ସମୟ: ରାତି ୮ଟା ୪୫ ।
- ବୃଷରାଜ ବଟବୃକ୍ଷଙ୍କ ସହିତ ବୃକ୍ଷରାଣୀ ଅଶ୍ୱତ୍‌ଥଙ୍କର ଶୁଭ ବିବାହ ଉତ୍ସବ, ସ୍ଥାନ: ମା' ଅଳେଇ ଚଣ୍ଡୀ ପ୍ରାଙ୍ଗଣ, ଘାଟଘରସାହି, ନୀଳଗିରି ।
- ମଙ୍ଗଳପାକ, ସମୟ: ସକାଳ ୭ଟା ।
- ବିବାହ କର୍ମ, ସମୟ: ସକାଳ ୯ଟା ।
- ପ୍ରୀତିଭୋଜନ, ସମୟ: ଅପରାହ୍ନ ୨ଟା ।
- ପାଣିଗ୍ରହଣ, ସମୟ: ଅପରାହ୍ନ ୫ଟା ।
- 'ଏକୋଇଶ ଏକାଙ୍କିକା'ର ପାଠକାର୍ପଣ, ସ୍ଥାନ: ଷ୍ଟେଶନ କ୍ଲବ, ବାଲେଶ୍ୱର, ସମୟ: ଅପରାହ୍ନ ୫ଟା ।

ମୟୂରଭଞ୍ଜ

- ଚିନ୍ମୟ ମିଶନ ପକ୍ଷରୁ ରକ୍ତଦାନ ଶିବିର, ସ୍ଥାନ: ଚିନ୍ମୟ ଗୁରୁପଦ ଆଶ୍ରମ, ମଧୁବନ, ବାରିପଦା, ସମୟ: ସକାଳ ୮ଟା ।
- ୪୯ତମ ବାର୍ଷିକୋତ୍ସବ, ସ୍ଥାନ: ବ୍ରହ୍ମକୁମାରୀ ଓମ୍ ଶାନ୍ତିଭବନ, ରଘୁନାଥପୁର, ବାରିପଦା, ସମୟ: ପୂର୍ବାହ୍ନ ୧୦ଟା ।
- ଆଧ୍ୟାତ୍ମିକ ପୁସ୍ତକ 'ମହାବାହୁ' ର ଏକାଦଶତମ ବାର୍ଷିକ ଉତ୍ସବ, ସ୍ଥାନ: ସନ୍ଧାନ ହୋଲ ସଭାଗୃହ ଉଦଳା, ସମୟ: ପୂର୍ବାହ୍ନ ୧୦ଟା ୩୦ ।
- ହନୁମାନ ବିଗ୍ରହଙ୍କ ଅଷ୍ଟତମ ବାର୍ଷିକ ପ୍ରତିଷ୍ଠା ଉତ୍ସବ, ସ୍ଥାନ: ବାବା ଭୈରବ ଶଙ୍କର ଶିବ ମନ୍ଦିର, କଲେଜ ରୋଡ଼,ଉଦଳା, ସମୟ: ପୂର୍ବାହ୍ନ ୧୦ଟା ୩୦ ।
- ଶ୍ରୀ ଶ୍ରୀ ହରିବଳଦେବଜୀଉ ବିଜେଙ୍କ ବୁଦ୍ଧ ଓ କଲ୍‌କୀ ବେଶ, ସ୍ଥାନ: ମାଉସୀମା' ମନ୍ଦିର, ବାରିପଦା, ସମୟ: ସନ୍ଧ୍ୟା ୭ଟା ।
- ସାନ ଜଗନ୍ନାଥ ମହାପ୍ରଭୁଙ୍କ ବୁଦ୍ଧ ଓ କଲ୍‌କୀ ବେଶ, ସ୍ଥାନ: ମାଉସୀମା' ମନ୍ଦିର, ଲାଲବଜାର, ବାରିପଦା, ସମୟ: ସନ୍ଧ୍ୟା ୭ଟା ।

ଭଦ୍ରକ

- ସମ୍ବର୍ଦ୍ଧନା ଉତ୍ସବ, ସ୍ଥାନ: ମେଡିକାଲ ପଡ଼ିଆ, ଧାମନଗର, ସମୟ: ପୂର୍ବାହ୍ନ ୧୦ଟା ୩୦ ।
- ଭାଜପାର ଧନ୍ୟବାଦ ସମାରୋହ, ସ୍ଥାନ: କାଁପଡ଼ା, ତିହିଡ଼ି, ସମୟ: ପୂର୍ବାହ୍ନ ୧୧ଟା । ସ୍ଥାନ: ଧାମନଗର ଗୋଷ୍ଠୀ ସ୍ୱାସ୍ଥ୍ୟକେନ୍ଦ୍ର ପାଖ ମେଳଣ ପଡ଼ିଆ, ସମୟ: ଅପରାହ୍ନ ୪ଟା ।
- ରୁଦ୍ରଯଜ୍ଞର ପୂର୍ଣ୍ଣାହୁତି ଓ ପ୍ରସାଦ ସେବନ, ସ୍ଥାନ: ଏକଡାଳ, ବାହାବଳପୁର, ତିହିଡ଼ି, ସମୟ: ମଧ୍ୟାହ୍ନ ୧୨ଟା ।

କେନ୍ଦୁଝର

- ହନୁମାନ ମନ୍ଦିର ପ୍ରତିଷ୍ଠା ଉତ୍ସବ, ସ୍ଥାନ: ଦୁଡୁଗାଁ, ହାଟଡିହୀ, ସମୟ: ସକାଳ ୭ ଟା ।
- ମା' ଗଡ଼ଚଣ୍ଡୀଙ୍କ ମନ୍ଦିରରେ ମାସିକ ହୋମଯଜ୍ଞ, ସ୍ଥାନ: ସୁନ୍ଦରାପାଳ, ହାଟଡ଼ିହୀ, ସମୟ: ପୂର୍ବାହ୍ନ ୧୦ ଟା ।
- ଠାକୁର ଅନୁକୂଳଚନ୍ଦ୍ରଙ୍କ ସତସଙ୍ଗ, ସ୍ଥାନ: ଡଙ୍କୁରୀ, ହାଟଡିହୀ, ସମୟ: ସନ୍ଧ୍ୟା ୬ ଟା ।
- ହରିହାଟ, ସ୍ଥାନ: ଶ୍ରୀଗୁଣ୍ଡିଚା ମନ୍ଦିର, ବଡବିଲ, ସମୟ: ସନ୍ଧ୍ୟା ୬ଟା ।
- ହନୁମାନଙ୍କ ମନ୍ଦିରରେ ଭଜନ, କୀର୍ତ୍ତନ, ସ୍ଥାନ: ଶାସଙ୍ଗ, ହାଟଡ଼ିହୀ, ସମୟ: ସନ୍ଧ୍ୟା ୭ ଟା ।
- ସତ୍ୟନାରାୟଣଙ୍କ ପାଲା ଉତ୍ସବ ଏବଂ ପୂଜାର୍ଚ୍ଚନା, ସ୍ଥାନ: ପନ୍ଦାଡୋ, ହାଟଡ଼ିହୀ, ସମୟ: ସନ୍ଧ୍ୟା ୮ ଟା ।

ବ୍ରହ୍ମପୁର

- ରକ୍ତଦାନ ଶିବିର, ସ୍ଥାନ:ଭାବାନଗର, ସମୟ: ସକାଳ ୯ଟା ।

ଗଞ୍ଜାମ

- ନାମ ସଂକୀର୍ତ୍ତନ, ସ୍ଥାନ: ଭେଜିପୁଟ, ଖଲ୍ଲିକୋଟ, ସମୟ: ପୂର୍ବାହ୍ନ ୧୦ଟା ।
- ଶ୍ରୀ ଜଗନ୍ନାଥ ଭଜନ ସମାରୋହ,ସ୍ଥାନ: ବୁଗୁଡା ବଡଦାଣ୍ଡ,ସମୟ: ସନ୍ଧ୍ୟା ୭ଟା ।

ରାୟଗଡ଼ା

- ଶ୍ରୀ ଜୀଉଙ୍କ ବୁଧ ଏବଂ କଲ୍‌କି ଅବତାର, ସ୍ଥାନ: ରାୟଗଡ଼ା ଗୁଣ୍ଡିଚା ମନ୍ଦିର, ସମୟ: ସକାଳ ୬ ଟା ।
- ଶ୍ରଦ୍ଧା ଶ୍ରୀକ୍ଷେତ୍ରରେ ବୁଦ୍ଧ ଅବତାର, ସ୍ଥାନ: ରାୟଗଡ଼ାସ୍ଥିତ ଗୁଣ୍ଡିଚା ମନ୍ଦିର, ସମୟ: ସନ୍ଧ୍ୟା ୬ଟା ।

କୋରାପୁଟ

- ସୁନାବେଡ଼ା ସରକାରୀ ସ୍କୁଲର ପୁରାତନ ଛାତ୍ରୀଛାତ୍ରଙ୍କ ବନ୍ଧୁ ମିଳନ, ସ୍ଥାନ: ସେମିଳିଗୁଡ଼ାସ୍ଥିତ ଦେଓମାଳି ପବ୍ଲିକ ସ୍କୁଲ, ସମୟ: ସକାଳ ୯ଟା ୩୦ ।
- ଅମଲା ସଙ୍ଘ ପକ୍ଷରୁ ସ୍ୱାଗତ ସମ୍ବର୍ଦ୍ଧନା, ସ୍ଥାନୟ: ସଦ୍‌ଭାବନା ସଭାଗୃହ, କୋରାପୁଟ, ସମୟ: ପୂର୍ବାହ୍ନ ୧୧ ଟା ।
- ଶ୍ରୀଗୁଣ୍ଡିଚା ମନ୍ଦିରରେ ଶ୍ରୀ ଜୀଉଙ୍କ କଳକୀ ଅବତାର, ସ୍ଥାନ: ଶ୍ରୀ ଗୁଣ୍ଡିଚା ମନ୍ଦିର, କୋରାପୁଟ, ସମୟ: ସନ୍ଧ୍ୟା ୬ ଟା ।

ନବରଙ୍ଗପୁର

- ନବରଙ୍ଗପୁର ବିଧାୟକଙ୍କ ସମୀକ୍ଷା, ସ୍ଥାନ: ଜିଲା ସଦର ମହକୁମା ଡାକ୍ତରଖାନା ବୈଠକ ଗୃହ, ସମୟ: ସନ୍ଧ୍ୟା ୬ ଟା ।

ସମ୍ବଲପୁର

- ରାଷ୍ଟ୍ର ନିର୍ମାଣରେ ଯୁବ ପ୍ରଯୁକ୍ତି ପ୍ରଶିକ୍ଷଣ ଶିବିର, ସ୍ଥାନ : ପବ୍ଲିକ ଲାଇବ୍ରେରୀ ପ୍ରେକ୍ଷାଳୟ, ସମୟ : ସକାଳ ୯ଟା ।
- ସେତୁ ଅନୁଷ୍ଠାନର କାର୍ଯ୍ୟକାରିଣୀ ବୈଠକ, ସ୍ଥାନ : ସମ୍ବାଦିକ ଭବନ, ସମୟ : ପୂର୍ବାହ୍ନ ୧୦ଟା ।
- ଚତୁର୍ଦ୍ଧାମୂର୍ତ୍ତି ସ୍ୱତନ୍ତ୍ର ଦର୍ଶନ କାର୍ଯ୍ୟକ୍ରମ, ସ୍ଥାନ : ଗୋବିନ୍ଦତୋଲ ମାଉସୀ ମା' ମନ୍ଦିର ସମ୍ମୁଖ । ଅଇଁଠାପାଲି ଶୁଭଶ୍ରୀ ବିହାର ସ୍ଥିତ ମାଉସୀ ମା' ମନ୍ଦିର ସମ୍ମୁଖ, ସମୟ : ଅପରାହ୍ନ ୫ଟା ।
- କଲମ ଅନୁଷ୍ଠାନ ପକ୍ଷରୁ କବିତା ଆସର, ସ୍ଥାନ : ସମ୍ବାଦିକ ଭବନ, ସମୟ : ସନ୍ଧ୍ୟା ୬ଟା ।
- ହୁତାପଡା ଠାକୁରଙ୍କ ରାଜା ବେଶ, ସ୍ଥାନ : କୁଞ୍ଜେଲପଡା ମାଉସୀ ମା' ମନ୍ଦିର, ସମୟ : ସନ୍ଧ୍ୟା ୬ଟା ।
- ବରିହା ଠାକୁରଙ୍କ ରାଜା ବେଶ, ସ୍ଥାନ : ନନ୍ଦପଡା ମାଉସୀ ମା' ମନ୍ଦିର, ସମୟ: ସନ୍ଧ୍ୟା ୬ଟା ୩୦ ।
- ବ୍ରହ୍ମପୁରା ଠାକୁରଙ୍କ ରାଜା ବେଶ, ସ୍ଥାନ : ଝାଡୁଆପଡା ସ୍ଥିତ ମାଉସୀ ମା' ମନ୍ଦିର, ସମୟ : ସନ୍ଧ୍ୟା ୭ଟା ।
- ଦଧିବାମନ ଠାକୁରଙ୍କ ରାଜା ବେଶ, ସ୍ଥାନ : ମହାନ୍ତିପଡା ସ୍ଥିତ ମାଉସୀ ମା' ମନ୍ଦିର, ସମୟ : ସନ୍ଧ୍ୟା ୭ଟା ।
- ସତ୍ୟବାଦୀ ଠାକୁରଙ୍କ ରାଜା ବେଶ, ସ୍ଥାନ : ହାଟପଡା ସ୍ଥିତ ମାଉସୀ ମା' ମନ୍ଦିର, ସମୟ : ସନ୍ଧ୍ୟା ୭ଟା ।
- ମଦନମୋହନ ଠାକୁରଙ୍କ ରାଜା ବେଶ, ସ୍ଥାନ : ଦଲେଇପଡା ମାଉସୀ ମା' ମନ୍ଦିର, ସମୟ : ସନ୍ଧ୍ୟା ୭ଟା ।
- ଲିଆଖାଇ ଠାକୁରଙ୍କ ରାଜା ବେଶ, ସ୍ଥାନ : ଦଲେଇପଡା ସ୍ଥିତ ମାଉସୀ ମା' ମନ୍ଦିର, ସମୟ : ସନ୍ଧ୍ୟା ୭ଟା ।
- ଭକ୍ତି ସଙ୍ଗୀତ କାର୍ଯ୍ୟକ୍ରମ, ସ୍ଥାନ : ସାକ୍ଷୀଗୋପୀନାଥ ପଡା ସ୍ଥିତ ରଧାମଦନ ଗୋପାଳ ମନ୍ଦିର, ସମୟ : ସନ୍ଧ୍ୟା ୭ଟା ।

ବଲାଙ୍ଗୀର

- ସୁଟିଂ ପ୍ରଶିକ୍ଷଣ ଶିବିର ସ୍ଥାନ: ଆରଏନ୍ ସିଂଦେଓ ସ୍ପୋର୍ଟସ୍ କମ୍ପ୍ଲେକ୍ସ, ବଲାଙ୍ଗୀର,ସମୟ: ସକାଳ ୬ଟା ।

ସୁବର୍ଣ୍ଣପୁର

- ସୋନପୁର ଗୁଣ୍ଡିଚା ମନ୍ଦିରରେ ଶ୍ରୀଜୀଉଙ୍କ କଲ୍‌କି ଅବତାର, ସ୍ଥାନ: ଗୁଣ୍ଡିଚା ମନ୍ଦିର, ସମୟ: ଅପରାହ୍ନ ୫ଟା ।
- ସୋନପୁର ବୃନ୍ଦାବନ ବିହାରୀ ମନ୍ଦିରରେ ଶ୍ରୀଜୀଉଙ୍କ କଲ୍‌କି ଅବତାର, ସ୍ଥାନ: ବୃନ୍ଦାବନ ବିହାରୀ ମନ୍ଦିର, ସମୟ: ଅପରାହ୍ନ ୫ଟା ।

ରାଉରକେଲା

- ପଶ୍ଚିମ ଓଡ଼ିଶା ସାଂସ୍କୃତିକ ପରିଷଦ ପକ୍ଷରୁ ବୃକ୍ଷରୋପଣ, ସ୍ଥାନ: ସେକ୍ଟର-୮, ସମୟ: ସକାଳ ୮ଟା ।
- ନଳକୂପ ପାଇଁ ଜନସ୍ୱାସ୍ଥ୍ୟ ଅଧିକାରୀଙ୍କ ଆଲୋଚନା, ସ୍ଥାନ: ଉଦିତନଗର,ସମୟ: ପୂର୍ବାହ୍ନ ୧୦ଟା ।
- ଗୁଣ୍ଡିଚା ମନ୍ଦିରରେ ସାଂସ୍କୃତିକ କାର୍ଯ୍ୟକ୍ରମ, ସ୍ଥାନ: ଜଗଦା, ସମୟ: ଅପରାହ୍ନ ୫ଟା ।
- ଆରାଧା ପକ୍ଷରୁ ପ୍ରସାଦ ବଣ୍ଟନ, ସ୍ଥାନ: ଜଗଦା, ସମୟ: ସନ୍ଧ୍ୟା ୬ଟା ।
- ଜଗନ୍ନାଥ ସଂସ୍କୃତି ଆଧାରିତ ଆଲୋଚନା,ସ୍ଥାନ:ସେକ୍ଟର-୭,ସମୟ: ସନ୍ଧ୍ୟା ୬ଟା୩୦ ।

ବରଗଡ଼

- ମହାପ୍ରଭୁ ଜଗନ୍ନାଥଙ୍କ ପୂଜାର୍ଚ୍ଚନା, ସ୍ଥାନ: କାଠଡ଼େରା, ଅତାବିରା, ସମୟ: ସକାଳ ୭ଟା ।
- ମା' ପାଇଁ ଗଛଟିଏ କାର୍ଯ୍ୟକ୍ରମ, ସ୍ଥାନ: ବ୍ରହ୍ମଚାରୀ ମାଉଲି ମନ୍ଦିର, ବରଗଡ଼, ସମୟ: ପୂର୍ବାହ୍ନ ୧୦ଟା ।
- ନାଟିକା ସଂକଳନ ଷଟ୍ ନାଟିକା ଉନ୍ମୋଚନ, ସ୍ଥାନ: ଗାନ୍ଧୀ ଭବନ ସଭାକକ୍ଷ, ବରଗଡ଼, ସମୟ: ପୂର୍ବାହ୍ନ ୧୦ଟା ।
- ରକ୍ତଦାନ ଶିବିର, ସ୍ଥାନ: ଗୁଣ୍ଡିଚା ମନ୍ଦିର ପରିସର, କାଠଡ଼େରା, ଅତାବିରା, ସମୟ: ଅପରାହ୍ନ ୪ଟା ।
- ରଥଯାତ୍ରା ଅବସରରେ ସାଂସ୍କୃତିକ କାର୍ଯ୍ୟକ୍ରମ, ସ୍ଥାନ: କାଠଡ଼େରା, ଅତାବିରା, ସମୟ: ଅପରାହ୍ନ ୫ଟା ।

କଳାହାଣ୍ଡି

- ପବିତ୍ର ରଥଯାତ୍ରା ଉପଲକ୍ଷେ ଜିଲା ପ୍ରଶାସନ ପକ୍ଷରୁ ଭଜନ ସମାରୋହ, ସ୍ଥାନ: ମାଉସୀ ମା' ମନ୍ଦିର, ଭବାନୀପାଟଣା, ସମୟ: ସନ୍ଧ୍ୟା ୬ଟା ।

ବୌଦ୍ଧ

- ଅଷ୍ଟପ୍ରହର ନାମଯଜ୍ଞ ପୂର୍ଣ୍ଣାହୁତି, ସ୍ଥାନ: ବ୍ରିଜ ଛକ, ବୌଦ୍ଧ, ସମୟ: ସକାଳ ୬ଟା ।
- ଘଣ୍ଟପଡା ଡାକ୍ତରଖାନାରେ ରକ୍ତଦାନ ଶିବିର, ସ୍ଥାନ: ଘଣ୍ଟାପଡା ସ୍ୱାସ୍ଥ୍ୟକେନ୍ଦ୍ର ପରିସର , କଣ୍ଟାମାଳ, ସମୟ: ସକାଳ ୯ଟା ।
- ଶିକ୍ଷକଙ୍କୁ ବିଦାୟକାଳୀନ ସମ୍ବର୍ଦ୍ଧନା ଉତ୍ସବ, ସ୍ଥାନ: ସରକାରୀ ଉଚ୍ଚ ପ୍ରାଥମିକ ବିଦ୍ୟାଳୟ ଗୋଛାସାହି, ହରଭଙ୍ଗା, ସମୟ: ପୂର୍ବାହ୍ନ ୧୦ଟା ।

ଦେବଗଡ଼

- ସତ୍ୟ ସାଇ ମନ୍ଦିର କମିଟି ପକ୍ଷରୁ ନଗର କୀର୍ତ୍ତନ ପରିକ୍ରମା, ସ୍ଥାନ: ଦେବଗଡ, ସହର, ସମୟ: ପ୍ରାତଃ ୪ଟା ।
- ବିଧାୟକଙ୍କ ଅଭିଯୋଗ ଶୁଣାଣି, ସ୍ଥାନ: ବିଜେଡି କାର୍ଯ୍ୟାଳୟ, ସମୟ: ପୂର୍ବାହ୍ନ ୧୦ଟା ।
- ବ୍ୟବସାୟିକ ଛତୁ ଚାଷ ସମ୍ପର୍କରେ ତାଲିମ ଶିବିର, ସ୍ଥାନ: କୃଷି ବିଜ୍ଞାନ କେନ୍ଦ୍ର ପରିସର, ସମୟ: ପୂର୍ବାହ୍ନ ୧୧ଟା ।
- ଆଡ଼ପ ମଣ୍ଡପ ଦର୍ଶନ, ସ୍ଥାନ: ଗୁଣ୍ଡିଚା ମନ୍ଦିର, ପୁରୁଣାଗଡ, ଦେବଗଡ, ସମୟ: ଅପରାହ୍ନ ୫ଟା ୩୦ ।
- ତ୍ରିନାଥ ମନ୍ଦିରରେ ତ୍ରିନାଥ ମେଳା, ସ୍ଥାନ: ବାବୁ ସାହି, ଦେବଗଡ ସହର, ସମୟ: ସନ୍ଧ୍ୟା ୬ଟା ।
- ମା' କନକ ଦୁର୍ଗାଙ୍କ ସନ୍ଧ୍ୟା ଆଳତି, ସ୍ଥାନ: ମଠସାହି, କନକ ଦୁର୍ଗା ମନ୍ଦିର, ସମୟ: ସନ୍ଧ୍ୟା ୭ଟା ।

ନୂଆପଡ଼ା

- ଭାଗବତ ମହାପାରାୟଣ, ସ୍ଥାନ: ବୋଡେନ ବ୍ଲକ କେରାପଦର ଗାଁ, ସମୟ: ସକାଳ ୬ଟା ଓ ସନ୍ଧ୍ୟା ୭ଟା ।
- ରାଧାକୃଷ୍ଣ ମନ୍ଦିର ପ୍ରାଙ୍ଗଣରେ ଯାଦବ ସମ୍ମିଳନୀ, ସ୍ଥାନ: କୋମନା ବ୍ଲକ ତରବୋଡ ଯାଦବ ଭବନ ପରିସର, ସମୟ: ସକାଳ ୧୦ଟା ।
- ଜଗନ୍ନାଥ ମନ୍ଦିର ପ୍ରତିଷ୍ଠା ଉପଲକ୍ଷେ କଳସ ଯାତ୍ରା, ସ୍ଥାନ: କୋମନା ବ୍ଲକର କୁରେଶ୍ୱର ଉଦ୍ୟାନବନ୍ଧ, ସମୟ: ଅପରାହ୍ନ ୪ଟା୩୦ ।

ଝାରସୁଗୁଡ଼ା

- ଆଗାମୀ ମହରମ ପର୍ବ ପାଇଁ ମସଜିଦରେ ବୈଠକ, ସ୍ଥାନ: ସହରସ୍ଥିତ ମଙ୍ଗଳ ବଜାର ଓ ତେଲିଭଟା ମସଜିଦ, ସମୟ: ପୂର୍ବାହ୍ନ ୧୦ଟା ୩୦ ।
- ଶ୍ରୀ ଜଗନ୍ନାଥଙ୍କ ନବମୀ ଦର୍ଶନ, ସ୍ଥାନ: ସହରସ୍ଥିତ କୁଜୁରଝଙ୍ଗା ଗ୍ରାମ, ସମୟ: ସନ୍ଧ୍ୟା ୭ଟା ।

ଢେଙ୍କାନାଳ

- ଆଡ଼ପ ମଣ୍ଡପରେ ସାନ୍ଧ୍ୟ ଦର୍ଶନ, ସ୍ଥାନ: ଢେଙ୍କାନାଳ ବାଜିଚୌକ ଶ୍ରୀଗୁଣ୍ଡିଚା ମନ୍ଦିର, ସମୟ:ସନ୍ଧ୍ୟା ୬ଟା ।
- ଶ୍ରୀଗୁଣ୍ଡିଚା ଭଜନ ସମାରୋହର ୮ମ ସନ୍ଧ୍ୟା, ସ୍ଥାନ: ଢେଙ୍କାନାଳ ବାଜିଚୌକ, ସମୟ: ସନ୍ଧ୍ୟା ୬ଟା୩୦ ।

ଜଗତ୍‌ସିଂହପୁର

- ପାରାଦୀପ ନଗର ଭାଜପା ପକ୍ଷରୁ ଶିଳ୍ପ ମନ୍ତ୍ରୀ ସମ୍ପଦ ସ୍ୱାଇଁଙ୍କ ସମ୍ବର୍ଦ୍ଧନା କାର୍ଯ୍ୟକ୍ରମ, ସ୍ଥାନ: ଜୟଦେବ ଭବନ, ବଡ଼ପଡ଼ିଆ, ପାରାଦୀପ, ସମୟ: ପୂର୍ବାହ୍ନ୧୧ଟା ।
- ଉଦୟନ୍ତୁ ପତ୍ରିକା ପକ୍ଷରୁ ଜଗନ୍ନାଥ ତତ୍ତ୍ୱ ଉପରେ ଆଲୋଚନାଚକ୍ର, ସ୍ଥାନ: ମାଉସୀ ମା' ମନ୍ଦିର, ଆନନ୍ଦ ବଜାର ପରିସର, ମଧୁବନ, ପାରାଦୀପ, ସମୟ: ପୂର୍ବାହ୍ନ ୧୧ଟା ।

ଜୟାଗଡ଼

- ନାଗରିକ ମଞ୍ଚ ପକ୍ଷରୁ ସମ୍ବର୍ଦ୍ଧନା ଉତ୍ସବ, ସ୍ଥାନ:ଖଣ୍ଡପଡ଼ା ବ୍ଲକର କଣ୍ଟିଲୋ ରଘୁନାଥ ଜୀଉ ମନ୍ଦିର ପ୍ରାଙ୍ଗଣ , ସମୟ: ଅପରାହ୍ନ ୪ଟା ।
- ନବମୀ ସନ୍ଧ୍ୟା ଦର୍ଶନରେ ଗରୁଡ଼ ଗୋବିନ୍ଦ ବେଶ, ସ୍ଥାନ:ଜୟାଗଡ଼ ମାଉସୀମା ମନ୍ଦିର, ସମୟ: ସନ୍ଧ୍ୟା ୬ଟା ।
- ନବମୀ ଦର୍ଶନ, ସ୍ଥାନ:ଜୟାଗଡ଼ ଖଣ୍ଡପଡ଼ା ଜଗନ୍ନାଥ ମନ୍ଦିର, ସମୟ: ସନ୍ଧ୍ୟା ୬ଟା ।
- ଶ୍ରୀଗୁଣ୍ଡିଚା ମନ୍ଦିର ପ୍ରତିଷ୍ଠା ଉତ୍ସବ ଅବସରରେ ଭଜନ ସନ୍ଧ୍ୟା, ସ୍ଥାନ: ଦଶପଲ୍ଲା ସହର ସାତପାଟଣା, ସମୟ:ସନ୍ଧ୍ୟା ୭ଟା୩୦ ।

କେନ୍ଦ୍ରାପଡ଼ା

- କେନ୍ଦ୍ରାପଡ଼ା ସାଇକେଲ କ୍ଲବ ପକ୍ଷରୁ ସ୍ୱାସ୍ଥ୍ୟ ସଚେତନତା କାର୍ଯ୍ୟକ୍ରମ, ସ୍ଥାନ:ପୁରୁଣା ବସଷ୍ଟାଣ୍ଡ, ସମୟ:ସକାଳ ୬ଟା ।
- ଭଜନ ସନ୍ଧ୍ୟା କାର୍ଯ୍ୟକ୍ରମ, ସ୍ଥାନ:ମାଉସୀମା ମନ୍ଦିର, ଇଚ୍ଛାପୁର, କେନ୍ଦ୍ରାପଡ଼ା ସହର, ସମୟ:ସନ୍ଧ୍ୟା ୭ଟା ।

ଯାଜପୁର

- ଶ୍ରୀଗୁଣ୍ଡିଚା ମନ୍ଦିର ପରିସରରେ କଟକ ସାଇ ଗଣେଶ ଅନୁଷ୍ଠାନ ପକ୍ଷରୁ ଭଜନ ପରିବେଷଣ, ସ୍ଥାନ: ଧର୍ମଶାଳା ହାଟପଡ଼ିଆସ୍ଥିତ ଶ୍ରୀଗୁଣ୍ଡିଚା ମନ୍ଦିର ପରିସର, ସମୟ: ସନ୍ଧ୍ୟା ୬ଟା ।
- ଓଡ଼ିଶା ସରକାରଙ୍କ ସଂସ୍କୃତି ବିଭାଗ ଓ ଅନନ୍ୟା ସାହିତ୍ୟ ପରିଷଦ ଆନୁକୂଲ୍ୟରେ ଭଜନ ପରିବେଷଣ, ସ୍ଥାନ: ଯାଜପୁର ଜଗନ୍ନାଥ ମନ୍ଦିର ପରିସର, ସମୟ: ସନ୍ଧ୍ୟା ୭ଟା ।
- ସନ୍ଧ୍ୟା ଦର୍ଶନ ଓ ଭଜନ ସନ୍ଧ୍ୟା, ସ୍ଥାନ: ରସୁଲପୁର ବ୍ଲକ୍‌ର ବଡ଼ ଗୋବିନ୍ଦପୁରସ୍ଥିତ ମନ୍ଦିର ପରିସର, ସମୟ: ସନ୍ଧ୍ୟା ୭ଟା ।

ଆଜିର ରାଶିଫଳ

ଜ୍ୟୋତିର୍ବିଦ୍ୟା ବିଶାରଦ ପ୍ରସନ୍ନ କୁମାର ମହାପାତ୍ର
ମଙ୍ଗରାଜପୁର ଶାସନ, କାଦୁଆ, ଗଞ୍ଜାମ
Email-pkmahapatro@gmail.com

ମେଷ

ଆଜି ଅର୍ଥନୈତିକ ଅଭିବୃଦ୍ଧି ମନକୁ ଖୁସି ରଖିବ । ଯାତ୍ରା ପ୍ରୀତିପ୍ରଦ ରହିବା ସହ ବାଣିଜ୍ୟ, ବ୍ୟବସାୟ, କଳା, ସାହିତ୍ୟ କ୍ଷେତ୍ରରେ ମଧ୍ୟ ସୁନାମ ଅର୍ଜନ କରିବେ । ଦୀର୍ଘଦିନ ହେଲା ଯାହା ମନରେ ଭାବୁଥିଲେ ଆଜି ସେହି କାମ ହାସଲ ହୋଇଯିବ । ଅଶ୍ୱିନୀ ନକ୍ଷତ୍ରର ଶତ୍ରୁତା କରୁଥିବା ବ୍ୟକ୍ତିମାନେ ଅସୁବିଧାରେ ପକାଇବାକୁ ଚେଷ୍ଟା କରିପାରନ୍ତି ।

ବୃଷ

ବନ୍ଧୁଙ୍କ ସାହାଯ୍ୟ, ସହଯୋଗ ଲାଭକରି ଚେଷ୍ଟା କରୁଥିବା କାମଟିକୁ

ବାଡ଼ିରୁ ମିଳିଲା ହାତୀ ମୃତଦେହ

ହାତୀର ମୃତଦେହ

ମୋରଡ଼ା, ୧୩।୭ (ସ୍ମାରକ ମାଜୀ)

ମୟୂରଭଞ୍ଜ ଜିଲା ରାସଗୋବିନ୍ଦପୁର ରେଞ୍ଜ ଟିଆଖାଇ ନିକଟରେ ଜଣକ ବାଡ଼ିରୁ ହାତୀର ମୃତଦେହ ଜବତ ହୋଇଛି। ହାତୀର ବୟସ ୬ ହେବ। ବିଦ୍ୟୁତ୍ ତାର ଲାଗି ହାତୀଟିର ମୃତ୍ୟୁ ହୋଇଥିବା ବନବିଭାଗ ଅନୁମାନ କରୁଛି। ତଦନ୍ତ ହେବା ପରେ ମୃତ୍ୟୁର ପ୍ରକୃତ କାରଣ ସ୍ପଷ୍ଟ ହେବ ବୋଲି ରେଞ୍ଜର ଘନଶ୍ୟାମ ସିଂ କହିଛନ୍ତି। ରାସଗୋବିନ୍ଦପୁର ବ୍ଲକ୍ ଅଧୀନ ନାକିଛୁଆ ସେକ୍ସନରେ କିଛି ଦିନ ହେବ ୯ ଟିକିଆ ହାତୀପଲ ବୁଲୁଛନ୍ତି। ଟିଆଖାଇ ନିକଟରେ ଜଣକ ବାଡ଼ିରେ ଶନିବାର ଭୋର ସମୟରେ ଏକ ହାତୀର ମୃତଦେହ ପଡ଼ିଥିବା ଲୋକେ ଦେଖିଥିଲେ। ଫସଲ ସୁରକ୍ଷା ପାଇଁ ବାଡ଼ିରେ ଗୁଡ଼ାଯାଇଥିବା ତାର ଲାଗି ହାତୀର ମୃତ୍ୟୁ ହୋଇଥିବା ଅନୁମାନ କରାଯାଉଛି। ଖବର ପାଇ ଡିଏଫ୍ଓ ଉମା ମାହେଶ, ଏସ୍‌ସିଏଫ ରବିନାରାୟଣ ମହାନ୍ତି, ରେଞ୍ଜର, ଫରେଷ୍ଟଗାର୍ଡ ଛତିଶ ଚନ୍ଦ୍ର ମହାନ୍ତ, ଚିତ୍ତରଞ୍ଜନ ଜେନା ପ୍ରମୁଖ ପ୍ରାଣୀ ଚିକିତ୍ସକ ଓ ସାଇଣ୍ଟିଫିକ ଟିମ୍ ସହିତ ପହଞ୍ଚି ହାତୀର ମୃତଦେହ ଜବତ କରିଥିଲେ। ବ୍ୟବଚ୍ଛେଦ ପରେ ପାଖ ଜଙ୍ଗଲରେ ପୋତି ଦିଆଯାଇଛି। ଘଟଣାର ତଦନ୍ତ ଆରମ୍ଭ ହୋଇଥିବା ବନ ବିଭାଗ ପକ୍ଷରୁ ସୂଚନା ମିଳିଛି।

ରାଞ୍ଚିରୁ ନନ୍ଦନକାନନ ଆସିଲେ ୧୮ ପ୍ରାଣୀ

ବାରଙ୍ଗ, ୧୩।୭ (ଲିଙ୍ଗରାଜ ରାଉତ)

ନନ୍ଦନକାନନର ପ୍ରାଣୀଙ୍କ ମଧ୍ୟରେ ନୂଆ ରକ୍ତ ସମ୍ପର୍କ ସୃଷ୍ଟି ଓ ବିଶ୍ୱସ୍ତରୀୟ ଚିଡ଼ିଆଖାନାରେ ପରିଣତ କରିବା ଲକ୍ଷ୍ୟ ନେଇ ପ୍ରାଣୀ ଅଦଳବଦଳ ପ୍ରକ୍ରିୟା ଆରମ୍ଭ ହୋଇଛି। ଏହି ଆଧାରରେ କେନ୍ଦ୍ରୀୟ ଚିଡ଼ିଆଖାନା କର୍ତ୍ତୃପକ୍ଷଙ୍କ ଅନୁମୋଦନକ୍ରମେ ରାଞ୍ଚିର ଭଗବାନ ବିର୍ସା ପ୍ରାଣୀ ଉଦ୍ୟାନ ଓ ନନ୍ଦନକାନନ ମଧ୍ୟରେ ପ୍ରାଣୀ ଅଦଳବଦଳ ପ୍ରକ୍ରିୟା ଶନିବାର ଶେଷ ହୋଇଛି। ପ୍ରଥମକରି ବନପ୍ରାଣୀ ଚିକିତ୍ସକ, ବନପାଳ, ବନରକ୍ଷୀ ଓ ପ୍ରାଣୀ ରକ୍ଷକଙ୍କ ସମେତ ରାଞ୍ଚିରୁ ଆସିଥିବା ଏକ ଦଳ ନନ୍ଦନକାନନରୁ ଗତ

ମଙ୍ଗଳବାର ଗୋଟିଏ ମାଈ ଧଳା ବାଘ, ୪ ଗୁରାଣ୍ଡି, ୪ ଶାଳିଆପତନି, ୨ ଭାରତୀୟ କୋକିଶିଆଳି, ୨ ଧୂସର ଦଦରାହନା ପକ୍ଷୀ, ୨୦ ଅନ୍ଧାରୀ ବଗ, ୨୦ ବାଜେଣୀ ପକ୍ଷୀକୁ ମିଶାଇ ସମୁଦାୟ ୫୩ ପ୍ରାଣୀ ନେଇ ଫେରିଥିଲେ। ଏହି ଦଳ ସହ ନନ୍ଦନକାନନର ଏକ ୯ ଜଣିଆ ଦଳ ରାଞ୍ଚି ଅଭିମୁଖେ ମଧ୍ୟ ଯାତ୍ରା କରିଥିଲା। ଏହି ଦଳ ଶନିବାର ସେଠାରୁ ଗୋଟିଏ ମାଈ କଳା ଲୋମଯୁକ୍ତ ବାଘ, ଗୋଟିଏ ମାଈ ସାଧାରଣ ବାଘ, ୩ ଅଣ୍ଡିରା ଓ ୧ ମାଈ ହେଟାବାଘ, ୫ ଅଣ୍ଡିରା ଓ ୫ ମାଈ ଭାରତୀୟ ଝିଙ୍କ, ୨ ଅଣ୍ଡିରା ନୀଳଗାଇଙ୍କୁ ମିଶାଇ ସମୁଦାୟ ୧୮ଟି ପ୍ରାଣୀ ସାଙ୍ଗରେ ନେଇ ନନ୍ଦନକାନନରେ ପହଞ୍ଚିଛି। ନୂଆ ଅତିଥିମାନେ ନନ୍ଦନକାନନରେ ପହଞ୍ଚିବା ପରେ ସମସ୍ତଙ୍କ ପ୍ରାଥମିକ ଚିକିତ୍ସା କରାଯାଇ ୧୦ନଂ. ଫାଟକ ପାଖରେ କରାଯାଇଥିବା କ୍ୱାରେଣ୍ଟାଇନରେ ଡାକ୍ତରଙ୍କ ନଜରବନ୍ଦୀରେ ରଖାଯାଇଛି।

ମା' କୀଚକେଶ୍ୱରୀଙ୍କ ବିଗ୍ରହରେ ଫାଟ

ବାରିପଦା, ୧୩।୭ (ନୀଳାଦ୍ରି ବିହାରୀ ଦଣ୍ଡପାଟ)

ମୟୂରଭଞ୍ଜ ଜିଲାର ଅଧିଷ୍ଠାତ୍ରୀ ଦେବୀ ବହଳଦାସ୍ଥିତ ମା' କୀଚକେଶ୍ୱରୀ ମନ୍ଦିରରେ ଅଘଟଣକୁ ନେଇ ଜିଲାବାସୀଙ୍କ ମଧ୍ୟରେ ଉଦ୍‌ବେଗ ପ୍ରକାଶ ପାଇଛି। ମନ୍ଦିରେ ପୂଜା ପାଉଥିବା ବିଗ୍ରହରେ ଫାଟ ସୃଷ୍ଟି ହେବା ପରେ କାରିଗରଙ୍କ ଦ୍ୱାରା ମରାମତି କରାଯାଇ ଶନିବାର ପୂଜାର୍ଚ୍ଚନା କରାଯାଇଛି। ତେବେ ଏଭଳି ଘଟଣା ଜିଲାବାସୀଙ୍କୁ ଯନ୍ତ୍ରଣା ଦେଇଛି।

ସୂଚନାଯୋଗ୍ୟ, କିଛି ଦିନ ପୂର୍ବରୁ ମା'ଙ୍କ ବିଗ୍ରହରେ ଫାଟ ପରିଲକ୍ଷିତ ହୋଇଥିଲା। ଘଟଣାକୁ ଲୁଚାଇ ରଖି ମନ୍ଦିର ସେବାୟତ ଓ ପ୍ରଶାସନ ପକ୍ଷରୁ ମରାମତି କରାଯାଇଥିଲା। କେସନା ଗ୍ରାମର ମୂର୍ତ୍ତି କାରିଗରମାନେ ଆସି ମା'ଙ୍କ ବିଗ୍ରହରେ ହୋଇଥିବା ଫାଟକୁ ମରାମତି କରିଥିଲେ। କାର୍ଯ୍ୟ ଶେଷ ହେବା ପରେ ହୋମଯଜ୍ଞର ଆୟୋଜନ କରାଯାଇଥିଲା। ତେବେ ଶନିବାର ପୂଜାର୍ଚ୍ଚନା କରିବାକୁ ଯାଇଥିବା ଭକ୍ତମାନେ ଠାକୁରଙ୍କ ରୀତିନୀତି ଓ ଉପଚାରକୁ ଦେଖି ଘଟଣା ସମ୍ପର୍କରେ ଅବଗତ ହୋଇଥିଲେ। ତେବେ ଏହି ଘଟଣାର ଉଚ୍ଚସ୍ତରୀୟ ତଦନ୍ତ କରାଯିବାକୁ ଜିଲାବାସୀ ଦାବି କରିଛନ୍ତି।

ଧରିତ୍ରୀ ଖବରଦାତାଙ୍କ ପିତୃ ବିୟୋଗ

କଣିହାଁ, ୧୩।୭ (ସଚ୍ଚିଦାନନ୍ଦ ପ୍ରଧାନ)

ଦୟାନିଧି ପ୍ରଧାନ

ଅନୁଗୋଳ ଜିଲା କଣିହାଁ ବ୍ଲକ ବଡ଼ଗୁଣ୍ଡୁରୀ ପଞ୍ଚାୟତ ବଡ଼ହୀରା ଗ୍ରାମର ଜଣାଶୁଣା ସଂକୀର୍ତ୍ତନ ଗୁରୁ ଦୟାନିଧି ପ୍ରଧାନ (୮୫)ଙ୍କ ଶନିବାର ପରଲୋକ ହୋଇଯାଇଛି। 'ଧରିତ୍ରୀ'ର କଣିହାଁ ବ୍ଲକ ପ୍ରତିନିଧି ତଥା ବରିଷ୍ଠ ଖବରଦାତା ସଚ୍ଚିଦାନନ୍ଦ ପ୍ରଧାନଙ୍କର ସେ ହେଉଛନ୍ତି ପିତା। ସେ କିଛିଦିନ ହେଲା ଅସୁସ୍ଥ ଥିଲେ। ଭୋର୍ ୪ଟା ୩୦ରେ ଏନ୍‌ଟିପିସି ମେଡିକାଲରେ ତାଙ୍କର ବିୟୋଗ ହୋଇଥିଲା। ମୃତ୍ୟୁ ଶଯ୍ୟା ନିକଟରେ ପୁଅ ଫୁଲଚାନ୍ଦ ପ୍ରଧାନ, ସଚ୍ଚିଦାନନ୍ଦ ପ୍ରଧାନ, ଝିଅ ସବିତା ପ୍ରଧାନ, ସଂଯୁକ୍ତା ପ୍ରଧାନ, ନମିତା ପ୍ରଧାନ, ଅନିତା ପ୍ରଧାନ ପ୍ରମୁଖ ଉପସ୍ଥିତ ଥିଲେ। ସଂକୀର୍ତ୍ତନ ଗୁରୁ ଦୟାନିଧିଙ୍କ ପରଲୋକ ଖବର ଜଣାପଡ଼ିବା ପରେ କଣିହାଁ ଅଞ୍ଚଳରେ ଶୋକର ଛାୟା ଖେଳିଯାଇଛି। ଅଞ୍ଚଳର ବହୁ ମାନ୍ୟଗଣ୍ୟ ବ୍ୟକ୍ତି ପହଞ୍ଚି ତାଙ୍କ ଶେଷ ଦର୍ଶନ କରିଥିଲେ। ତାଙ୍କ ମରଶରୀରକୁ ସଂକୀର୍ତ୍ତନ ମାଧ୍ୟମରେ ଗ୍ରାମ ପରିକ୍ରମା କରାଯିବା ପରେ ବାଙ୍ଗୁଲୀ ନାଳ ନିକଟରେ ସତ୍କାର କରାଯାଇଥିଲା। ସାନ ପୁଅ ସଚ୍ଚିଦାନନ୍ଦ ମୁଖାଗ୍ନି ଦେଇଥିଲେ।

ମାଲକାନଗିରି ମେଡିକାଲରେ ଜଣଙ୍କର ମୃତ୍ୟୁ

ମାଥିଲି, ୧୩।୭ (ସୁବାସ ଚନ୍ଦ୍ର ଖୁଣ୍ଟୁପିଆ)

ମାଲକାନଗିରି ଜିଲା ମାଥିଲି ବ୍ଲକ କର୍ତ୍ତନପାଲି ପଞ୍ଚାୟତ କୋପ୍ରା ଗାଁ ମାଡିସାହିରେ ୧୭ ଜଣ ଝାଡ଼ାବାନ୍ତିରେ ଆକ୍ରାନ୍ତ ହୋଇଥିଲେ। ସେମାନଙ୍କ ମଧ୍ୟରୁ ୮ ଜଣଙ୍କୁ ମାଥିଲି ଉପଖଣ୍ଡ ଚିକିତ୍ସାଳୟରେ ଭର୍ତ୍ତି କରାଯାଇଛି। ସେଥିରୁ ଗୁରୁତର ୪ଜଣଙ୍କୁ ମାଲକାନଗିରି ଜିଲା ମୁଖ୍ୟ ଚିକିତ୍ସାଳୟକୁ ସ୍ଥାନାନ୍ତର କରାଯାଇଥିଲା। ସେଠାରେ ଶନିବାର ଜଣଙ୍କର ମୃତ୍ୟୁ ହୋଇଛି। ମୃତକ ହେଲେ ନରସିଂହ ସମରଥ। ଅନ୍ୟ ୫ଜଣ ଗାଁରେ ଡାକ୍ତରୀ ଟିମ୍ ଦ୍ୱାରା ଚିକିତ୍ସିତ ହେଉଛନ୍ତି। ଅନ୍ୟପକ୍ଷରେ ମାଥିଲି ଉପଖଣ୍ଡ ଚିକିତ୍ସା ଅଧିକାରୀ ଡାକ୍ତର ଅମିୟ କୁମାର ସ୍ୱାଇଁଙ୍କ ନେତୃତ୍ୱରେ ଜିଲାସ୍ତରୀୟ ଏକ ସ୍ୱତନ୍ତ୍ର ଟିମ୍‌ରେ ଜନସ୍ୱାସ୍ଥ୍ୟ ଅଧିକାରୀ ଏ. ହୁସେନ, ଡାକ୍ତର ଦୁର୍ଗାପ୍ରସାଦ ରାଜ ଓ ଅନ୍ୟମାନେ ଗାଁରେ ପହଞ୍ଚି କେଉଁ କାରଣରୁ ଝାଡ଼ାବାନ୍ତି ବ୍ୟାପୁଛି ସେ ନେଇ ଅନୁସନ୍ଧାନ

କୋପ୍ରା ଗାଁରେ ଝାଡ଼ାବାନ୍ତି ଘଟଣା

କରୁଛନ୍ତି । ତେବେ ପ୍ରାଥମିକ ତଦନ୍ତ ଅନୁଯାୟୀ ବିଷାକ୍ତ ଛତୁ କିମ୍ବା ଦୂଷିତ ପାଣି ବ୍ୟବହାର ଯୋଗୁ ଝାଡ଼ାବାନ୍ତି ହୋଇଥାଇ ପାରେ ବୋଲି ସନ୍ଦେହ କରାଯାଉଛି। ତଥାପି ନଳକୂଅଗୁଡ଼ିକର ପାଣି ନମୁନା ସଂଗ୍ରହକରି ପରୀକ୍ଷା ପାଇଁ ପଠାଯାଇଛି। ରିପୋର୍ଟ ଆସିବା ପରେ ଏହାର ପ୍ରକୃତ କାରଣ ଜଣାପଡ଼ିବ ବୋଲି ମାଥିଲି ଉପଖଣ୍ଡ ଚିକିତ୍ସାଧିକାରୀ ଡା.ସ୍ୱାଇଁ ସୂଚନା ଦେଇଛନ୍ତି।

ୟୁନିଫର୍ମ ସର୍ଭିସ ଉତ୍ସର୍ଗୀକୃତ ସେବାର ପ୍ରତୀକ ହେଉ: ମୁଖ୍ୟମନ୍ତ୍ରୀ

ଭୁବନେଶ୍ୱର, ୧୩।୭ (ଅନିଲ ଦାସ)

ବିଜୁ ପଟ୍ଟନାୟକ ରାଜ୍ୟ ପୋଲିସ ଏକାଡେମୀ ପାସିଂଆଉଟ୍ ପରେଡ

ୟୁନିଫର୍ମ ସର୍ଭିସରେ ନିଜର ବ୍ୟକ୍ତିଗତ ଜୀବନରେ ଅନେକ ତ୍ୟାଗ ଦେବାକୁ ପଡ଼ିଥାଏ। ସାଧାରଣ ନାଗରିକ, ମା, ଭଉଣୀ ଏବଂ ପିଲାମାନଙ୍କର ସୁରକ୍ଷା ଆମ ଉପରେ ନିର୍ଭର କରେ। ଏ କ୍ଷେତ୍ରରେ କର୍ତ୍ତବ୍ୟନିଷ୍ଠା ସହିତ ଉତ୍ତମ ବ୍ୟବହାର ପୋଲିସର ଭାବମୂର୍ତ୍ତିକୁ ଉଜ୍ଜ୍ୱଳ କରିବାରେ ସହାୟକ ହୁଏ। ୟୁନିଫର୍ମ ସର୍ଭିସକୁ ଜନସାଧାରଣଙ୍କ ଉତ୍ସର୍ଗୀକୃତ ସେବାର ଏକ ପ୍ରତୀକ ଭାବେ ପ୍ରତିଫଳିତ କରିବା ପାଇଁ ପୋଲିସ ବାହିନୀକୁ ସଦାସର୍ବଦା ପ୍ରସ୍ତୁତ ରହିବାକୁ ପଡ଼ିବ। ଶନିବାର ବିଜୁ ପଟ୍ଟନାୟକ ରାଜ୍ୟ ପୋଲିସ ଏକାଡେମୀରେ ସଶସ୍ତ୍ର ପୋଲିସ ସବ୍‌ଇନ୍ସପେକ୍ଟରମାନଙ୍କ ପାସିଂଆଉଟ୍ ପରେଡରେ ଯୋଗ ଦେଇ ମୁଖ୍ୟମନ୍ତ୍ରୀ ମୋହନ ଚରଣ ମାଝୀ ପରାମର୍ଶ ଦେଇଛନ୍ତି।

କାର୍ଯ୍ୟକ୍ରମ ପ୍ରାରମ୍ଭରେ ମୁଖ୍ୟମନ୍ତ୍ରୀ ଆଇନଶୃଙ୍ଖଳା ରକ୍ଷା ଓ ମାଓବାଦୀ ମୁକାବିଲାରେ ଶହୀଦ ହୋଇଥିବା ପୋଲିସ କର୍ମଚାରୀଙ୍କୁ ଶ୍ରଦ୍ଧାଞ୍ଜଳିଜଣାଇଥିଲେ। ଦୀର୍ଘଦିନର ଅବିଶ୍ରାନ୍ତ କଠିନ ପରିଶ୍ରମ ସହ ମୌଳିକ ତାଲିମ ସମ୍ପୂର୍ଣ୍ଣ କରି ୧୧୩ ଜଣ ସଶସ୍ତ୍ର ଶିକ୍ଷାନବିସ ପୋଲିସ୍ ସବ୍‌ଇନ୍ସପେକ୍ଟର ପାସିଂଆଉଟ କରୁଛନ୍ତି। ଏହି ଅବସରରେ ସେ ସମସ୍ତଙ୍କୁ ଶୁଭେଚ୍ଛା ଓ ଅଭିନନ୍ଦନ ଜଣାଇଥିଲେ। ଟ୍ରେନି ଅଫିସରମାନଙ୍କ ମାତାପିତା ଓ ପରିବାରର ସଦସ୍ୟମାନେ ସେମାନଙ୍କୁ ପୋଲିସ ସେବାରେ ଉତ୍ସର୍ଗୀକୃତ ହେବା କ୍ଷେତ୍ରରେ ନିରନ୍ତର ସମର୍ଥନ କରି ଆସିଛନ୍ତି। ସେଥିପାଇଁ ସେମାନେ ମଧ୍ୟ ଧନ୍ୟବାଦର ପାତ୍ର। ଏକାଡେମୀର ମୌଳିକ ତାଲିମ ଜରିଆରେ ଏହି ଅଧିକାରୀମାନେ ଯଥେଷ୍ଟ ବୃତ୍ତିଗତ ଜ୍ଞାନକୌଶଳ ଓ ଦକ୍ଷତା ହାସଲ କରିଥିବେ। ଏହା ସେମାନଙ୍କ ଦୈନନ୍ଦିନ ସେବା କାର୍ଯ୍ୟରେ ଖୁବ୍ ସହାୟକ ହେବ ବୋଲି ସେ ଆଶାପ୍ରକାଶ କରିଛନ୍ତି।

ନିଜ ଅଧୀନରେ କାର୍ଯ୍ୟରତ ସମସ୍ତ କର୍ମଚାରୀଙ୍କୁ ନିଜ ପରିବାର ସଦସ୍ୟ ଭାବରେ ବିବେଚନା କରିବା ସହିତ ସେମାନଙ୍କ କଲ୍ୟାଣ ପ୍ରତି ଯତ୍ନବାନ ହେବାକୁ ପଡ଼ିବ। କଠିନରୁ କଠିନ ଆହ୍ୱାନ ପାଇଁ ପ୍ରସ୍ତୁତ ହେବା ଉଚିତ। ଓଡ଼ିଶାର ସ୍ପେଶାଲ ଅପରେଶନ୍ ଗ୍ରୁପ୍ ହେଉଛି ଦେଶର ମାଓବାଦୀ ମୁକାବିଲା ନିମନ୍ତେ ସବୁଠାରୁ ଉତ୍ତମ ଓ ଉଚ୍ଚକୋଟୀର ସୁରକ୍ଷା ବଳ। ଏହି ଅଧିକାରୀମାନଙ୍କ ଦକ୍ଷତା ମାଓବାଦୀ ବିରୋଧୀ ଅଭିଯାନରେ ଓଡ଼ିଶା ପୋଲିସକୁ ଆହୁରି ଗୌରବାନ୍ୱିତ କରିବ ବୋଲି ମୁଖ୍ୟମନ୍ତ୍ରୀ ଆଶାପ୍ରକଟ କରିଛନ୍ତି। ପ୍ରଧାନମନ୍ତ୍ରୀ ନରେନ୍ଦ୍ର ମୋଦି ଓ ସ୍ୱରାଷ୍ଟ୍ର ମନ୍ତ୍ରୀ ଅମିତ ଶାହାଙ୍କ ଦିଶା ନିର୍ଦ୍ଦେଶରେ ଓ ଭାରତ ସରକାରଙ୍କ ଅକୁଣ୍ଠ ସହଯୋଗରେ ବାମପନ୍ଥୀ ଉଗ୍ରବାଦ ମୁକାବିଲାରେ ଓଡ଼ିଶା ପୋଲିସ ସଫଳତାର ସହ ଉତ୍ତମ ପ୍ରଦର୍ଶନ କରିଆସୁଛି। ମାଓବାଦୀଙ୍କ ବିସ୍ତାର ଏବଂ ପ୍ରଭାବ ହ୍ରାସପାଇଛି। ତଥାପି ଆହ୍ୱାନ ରହିଛି। ପୋଲିସ ବାହିନୀ ନିଜର କାର୍ଯ୍ୟଦକ୍ଷତା ବଳରେ ମାଓବାଦୀ ମୁକାବିଲାର ନେତୃତ୍ୱ ନେଇ ରାଜ୍ୟକୁ ମାଓବାଦୀମୁକ୍ତ କରିବେ ବୋଲି ସେ ଦୃଢ଼ ଆଶାପ୍ରକାଶ କରିଛନ୍ତି।

ପୋଲିସ ଆଧୁନିକୀକରଣ ଓ ପୋଲିସ ବ୍ୟବସ୍ଥାର ସଂସ୍କାର ପାଇଁ ସରକାର ପ୍ରତିଶ୍ରୁତିବଦ୍ଧ। ପୋଲିସ କର୍ମଚାରୀଙ୍କ ବିଭିନ୍ନ ଅଭାବ ଅସୁବିଧା ସମ୍ପର୍କରେ ସରକାର ଅବଗତ ଅଛନ୍ତି। ପୋଲିସ ପାଇଁ କଲ୍ୟାଣମୂଳକ ପଦକ୍ଷେପ ନେବା ପାଇଁ ଓଡ଼ିଶା ସରକାର ଯତ୍ନବାନ ରହିବେ। ଏହାସହିତ କର୍ମଚାରୀ ଅଭାବ ଦୂର କରିବା ପାଇଁ ଆବଶ୍ୟକ ପଦକ୍ଷେପ ନିଆଯିବ। ପୋଲିସ ପ୍ରଶିକ୍ଷଣକୁ ଆହୁରି ଗତିଶୀଳ ଓ ଲୋକାଭିମୁଖୀ କରିବା ପାଇଁ ସରକାର ଆଗାମୀ ଦିନରେ ବିଭିନ୍ନ ସାହାଯ୍ୟ ଓ ପ୍ରୋତ୍ସାହନ ଦେବେ ବୋଲି ମୁଖ୍ୟମନ୍ତ୍ରୀ କହିଛନ୍ତି। ନୂତନ ଆପରାଧିକ ଆଇନ ଉପରେ ଆଲୋକପାତ କରି ମୁଖ୍ୟମନ୍ତ୍ରୀ କହିଛନ୍ତି ଯେ ଦେଢ଼ଶହ ବର୍ଷର ଔପନିବେଶବାଦର ମାନସିକତାକୁ ପ୍ରୋତ୍ସାହନ ଦେଉଥିବା ବ୍ରିଟିଶ ଅମଳର ଆପରାଧିକ ଆଇନକୁ ପରିବର୍ତ୍ତନ କରି ମୋଦିଙ୍କ ସରକାର ନୂତନ ଭାରତର ନୂତନ ଆଇନ, ଭାରତୀୟ ନ୍ୟାୟ ସଂହିତା, ଭାରତୀୟ ନାଗରିକ ସୁରକ୍ଷା ସଂହିତା ଓ ଭାରତୀୟ ସାକ୍ଷ୍ୟ ଅଧିନିୟମ ପ୍ରଚଳନ କରି ଆପରାଧିକ ଆଇନ କ୍ଷେତ୍ରରେ ଏକ ଯୁଗାନ୍ତକାରୀ ପରିବର୍ତ୍ତନ ଆଣିଛନ୍ତି। ନ୍ୟାୟ ଓ ନାଗରିକଙ୍କୁ ପ୍ରାଧାନ୍ୟ ଦିଆଯାଇ ଏହି ନୂତନ ଆଇନ ଆଗାମୀ ଦିନରେ ଲୋକଙ୍କୁ ନ୍ୟାୟ ଦେବାରେ ସହାୟକ ହେବ। ୨୦୨୧-୨୨ରେ ଦେଶର ସର୍ବଶ୍ରେଷ୍ଠ ପୋଲିସ ପ୍ରଶିକ୍ଷଣ ପ୍ରତିଷ୍ଠାନ ଭାବରେ କେନ୍ଦ୍ର ସ୍ୱରାଷ୍ଟ୍ର ମନ୍ତ୍ରୀଙ୍କ ଟ୍ରଫି ହାସଲ କରି ଏହି ଏକାଡେମୀ ଜାତୀୟ ସ୍ତରରେ ଗୌରବ ଅର୍ଜନ କରିଥିବାରୁ ମୁଖ୍ୟମନ୍ତ୍ରୀ ଖୁସିବ୍ୟକ୍ତ କରିଛନ୍ତି। ଏହି କାର୍ଯ୍ୟକ୍ରମରେ ଯୋଗଦେଇ ପୋଲିସ ଆରକ୍ଷୀ ମହାନିର୍ଦ୍ଦେଶକ ଅରୁଣ କୁମାର ଷଡ଼ଙ୍ଗୀ ଟ୍ରେନି ଅଫିସରମାନଙ୍କ ଉଚ୍ଚପ୍ରଶଂସା କରିଥିଲେ। ନୂଆ ସରକାରଙ୍କ ଭାବଧାରା ଓ କାର୍ଯ୍ୟ ପ୍ରଣାଳୀକୁ ଲୋକଙ୍କ ପାଖରେ ପହଞ୍ଚାଇବା ଉପରେ ସେ ଗୁରୁତ୍ୱ ଆରୋପ କରିଥିଲେ। ମୁଖ୍ୟମନ୍ତ୍ରୀଙ୍କ ଉପଦେଶ ପୋଲିସ ବାହିନୀ ନିଷ୍ଠାର ସହ ପାଳନ କରିବ ବୋଲି ସେ ପ୍ରତିଶ୍ରୁତି ଦେଇଥିଲେ। ଏହି କାର୍ଯ୍ୟକ୍ରମରେ ଆରକ୍ଷୀ ମହାନିରୀକ୍ଷକ, ତାଲିମ, ସାଇନି ଏସ୍, ଏକାଡେମୀର ପ୍ରଶିକ୍ଷକ ଏବଂ ଅନେକ ବିଶିଷ୍ଟ ବ୍ୟକ୍ତି ଯୋଗ ଦେଇଥିଲେ।

ଏଠାରେ ସୂଚନାଯୋଗ୍ୟ, ୧୧୩ ଜଣ ସଶସ୍ତ୍ର ପୋଲିସ ସବ୍‌ଇନ୍ସପେକ୍ଟରଙ୍କ ପ୍ରଶିକ୍ଷଣ ସମ୍ପୂର୍ଣ୍ଣ ହୋଇଛି। ସେମାନେ ଖୁବ୍‌ଶୀଘ୍ର କାର୍ଯ୍ୟରେ ଯୋଗଦେବେ।

ଇନ୍ଦ୍ରିୟ ସୁଖ ପାଇଁ ମଣିଷ ସର୍ବଦା ଆତୁର ହୁଏ। ସେଥିପାଇଁ ତାକୁ ଦୁଃଖ ଓ ଯନ୍ତ୍ରଣାର ଯୁଆଳି କାନ୍ଧରେ ବହନ କରିବାକୁ ପଡେ। କାରଣ, ଅବିମିଶ୍ର ଆନନ୍ଦ ଭୋଗ କରନ୍ତି କେବଳ ଯେଉଁମାନେ ମୁକ୍ତ ଓ ନିଷ୍କାମ ଆତ୍ମା। କିନ୍ତୁ ମଣିଷ ଭିତରେ ଯେଉଁ ସତ୍ତା କେବଳ ଇନ୍ଦ୍ରିୟ ସୁଖ ଖୋଜୁଥାଏ– ତାହା ହେଲା ଏକ ଯନ୍ତ୍ରଣାଦଗ୍ଧ– କଷ୍ଟଭୋଗୀ ସତ୍ତା। –ଶ୍ରୀଅରବିନ୍ଦ

ଧର୍ମୀୟ ସ୍ୱାଧୀନତା

ଆକାର ପଟେଲ

ଭାରତୀୟମାନଙ୍କର ଧର୍ମୀୟ ସ୍ୱାଧୀନତା ଅଛି କି? ଅର୍ଥାତ୍ ସେମାନେ ଅନ୍ୟମାନଙ୍କୁ ସେମାନଙ୍କର ଧର୍ମକୁ ନିମନ୍ତ୍ରଣ କରିବାର ଅଧିକାର ଏବଂ ସେମାନଙ୍କର ଧର୍ମକୁ ସହଜରେ ଛାଡ଼ିବାର ଅଧିକାର ଅଛି କି? ଉତ୍ତରରେ ସମ୍ବିଧାନ ହଁ କହେ, କିନ୍ତୁ ଆଇନଗୁଡ଼ିକ ନା କହେ। ଭାରତ ଏକ ଅଦ୍ଭୁତ ଦେଶ, ଯେଉଁଠି ପ୍ରୋପାଗେଶନ ବା ପ୍ରଚାର ହେଉଛି ଉଭୟ ମୌଳିକ ଅଧିକାର ଏବଂ ଆପରାଧିକ ଦୋଷ। ନିର୍ଦ୍ଦିଷ୍ଟ କରାଯାଇଥିବା ଏକ ମୌଳିକ ଅଧିକାର ଦେଶ ବା ବ୍ୟବସ୍ଥାର ଅନଧିକାର ହସ୍ତକ୍ଷେପରୁ ଉଚ୍ଚ ସ୍ତରର ସୁରକ୍ଷା ଉପଭୋଗକୁ ଦର୍ଶାଏ। କିନ୍ତୁ ଭାରତରେ ଧାରା ୨୫ (ଧର୍ମକୁ ସ୍ୱାଧୀନ ଭାବରେ ସ୍ୱୀକାର ଏବଂ ପ୍ରଚାର କରିବା ଅଧିକାର) ଏପରି ସୁରକ୍ଷା ଧାରଣ କରେ ନାହିଁ। ପ୍ରକୃତରେ ସମ୍ବିଧାନ କହେ, ପ୍ରଚାର କରିବା ଆମର ସ୍ୱାଧୀନତା। କିନ୍ତୁ ଆମେ ଯେତେବେଳେ ତାହା କରୁ ପୋଲିସ ପହଞ୍ଚି ଆମକୁ ସେଠାରୁ ତଡ଼ିଦିଏ। ଚଳିତ ବର୍ଷ ୧୧ ଜୁଲାଇରେ ଏକ ଖବର ପ୍ରକାଶ ପାଇଥିଲା, ଯେଉଁଥିରେ ଆଲ୍ଲାହାବାଦ ହାଇକୋର୍ଟ ଶ୍ରୀନିବାସ ରଭ ନାୟକ ନାମକ ଜଣେ ବ୍ୟକ୍ତିଙ୍କ ଜାମିନକୁ ଖାରଜ କରି କହିଥିଲେ ଯେ, ସମ୍ବିଧାନ ପ୍ରତ୍ୟେକ ବ୍ୟକ୍ତିଙ୍କୁ ତାଙ୍କ ଧର୍ମ ଗ୍ରହଣ, ପାଳନ ଏବଂ ପ୍ରଚାର କରିବାର ମୌଳିକ ଅଧିକାର ପ୍ରଦାନ କରେ। ତଥାପି ନୈତିକ ବିଚାର ଏବଂ ଧର୍ମୀୟ ସ୍ୱାଧୀନତାର ବ୍ୟକ୍ତିଗତ ଅଧିକାରକୁ ଧର୍ମ ପରିବର୍ତ୍ତନ କରିବାର ସାମୂହିକ ଅଧିକାର ଗଠନ ପାଇଁ ବିସ୍ତାର କରାଯାଇପାରିବ ନାହିଁ।

ନେପାଳ ଧର୍ମ ପରିବର୍ତ୍ତନକୁ ଅନୁମତି ଦେଇ ନ ଥିବାବେଳେ ପାକିସ୍ତାନରେ ଭାରତ ଭଳି ସମାନ କଟକଣା ସହ ସମାନ କଥା କୁହାଯାଇଛି। ଏହି ନିର୍ଦ୍ଦିଷ୍ଟ ପ୍ରସଙ୍ଗରେ ପାକିସ୍ତାନରେ ପ୍ରକୃତରେ ଧର୍ମୀୟ ସ୍ୱାଧୀନତା ନାହିଁ, ଯେପରି ସଚ୍ଚୋଟ ପର୍ଯ୍ୟବେକ୍ଷକ ସିଦ୍ଧାନ୍ତ ଯେ ଭାରତରେ ତାହା ନାହିଁ। କିନ୍ତୁ ଯେଉଁମାନେ ସମ୍ବିଧାନ ଲେଖିଥିଲେ ସେମାନଙ୍କର ଏହି ଉଦ୍ଦେଶ୍ୟ ନ ଥିଲା। ୬ ଡିସେମ୍ବର ୧୯୪୮ରେ ଧର୍ମୀୟ ସ୍ୱାଧୀନତା ଉପରେ ସମ୍ବିଧାନ ସଭାରେ ବିତର୍କ ହୋଇଥିଲା। ସଂଖ୍ୟାଲଘୁ କମିଟି ଏବଂ ମୌଳିକ ଅଧିକାର ଉପରେ ଗଠିତ କମିଟିର ବୈଠକ ପରେ ବିତର୍କ ହୋଇଥିଲା, ଯେଉଁଥିରେ ଏହି ବିଷୟରେ ବିସ୍ତୃତ ଆଲୋଚନା ହେବା ସହ ଆଜିର ଧାରା ୨୫ ଲେଖାଯାଇଥିଲା। ଏଥିରେ ଉଲ୍ଲେଖ ମୁଖ୍ୟ ଶବ୍ଦ ହେଉଛି 'ପ୍ରଚାର', ଯାହା ଅଭିଧାନରେ ବିସ୍ତାର ଏବଂ ପ୍ରୋତ୍ସାହନ ଓ ସୃଷ୍ଟିକୁ ଦର୍ଶାଏ। ଯେଉଁ ପ୍ରସଙ୍ଗରେ ଏହି ଶବ୍ଦ ଉପରେ ଭାରତର ସାମ୍ବିଧାନ ସଭାରେ ବିତର୍କ ହୋଇଥିଲା, ତାହା ଥିଲା ବିଶେଷ ଭାବରେ ଖ୍ରୀଷ୍ଟିଆନଙ୍କ ଦ୍ୱାରା ହେଉଥିବା ଧର୍ମ ପରିବର୍ତ୍ତନ ଉପରେ। ସାମ୍ବିଧାନିକ ଚିଠା ପ୍ରସ୍ତୁତ କରିଥିବା ଗୋଷ୍ଠୀ ମଧ୍ୟରେ ଥିବା ଗୁଜରାଟର କେ.ଏମ୍. ମୁନ୍‌ସୀ 'ପ୍ରଚାର' ଶବ୍ଦ ବିଷୟରେ କହିଥିଲେ, 'ମୁଁ ଜାଣେ ଏହି ଶବ୍ଦ ଉପରେ ଖ୍ରୀଷ୍ଟିଆନ ସମ୍ପ୍ରଦାୟ ସର୍ବାଧିକ ଗୁରୁତ୍ୱ ଦେଇଛି। ସେମାନେ ଦୃଢ଼ ଭାବରେ ଲୋକମାନଙ୍କୁ ପରିବର୍ତ୍ତନ କରିବାକୁ ଚାହୁଁଥିବା କାରଣରୁ ନୁହେଁ, ବରଂ 'ପ୍ରଚାର' ଶବ୍ଦଟି ସେମାନଙ୍କ ଧାରାର ଏକ ମୌଳିକ ଅଂଶ ଥିଲା ଏବଂ ଯେପର୍ଯ୍ୟନ୍ତ ଧର୍ମ ଧର୍ମ ହୋଇ ରହିଛି, ସ୍ୱାଧୀନ ନୈତିକ ବିଚାର ଦ୍ୱାରା ଧର୍ମ ପରିବର୍ତ୍ତନକୁ ସ୍ୱୀକାର କରିବା ଆବଶ୍ୟକ।' ମୁନ୍‌ସୀ କହିଥିଲେ, ଯେକୌଣସି ଧର୍ମ ପରିବର୍ତ୍ତନ ହେଉଛି, ତାହା କେବଳ ପ୍ରୋତ୍ସାହନର ପରିଣାମ, ବସ୍ତୁଗତ ସୁବିଧା କାରଣରୁ ହେଉନାହିଁ। ଲକ୍ଷ୍ୟ କରନ୍ତୁ, ଧର୍ମ ପରିବର୍ତ୍ତନ ବିଷୟକୁ ସବୁବେଳେ ପ୍ରଚାରର ଏକ କାରଣ ଭାବରେ ଗ୍ରହଣ କରାଯାଇଥିଲା।

୧ ମେ ୧୯୪୭ରେ ମୌଳିକ ଅଧିକାର ସମ୍ପର୍କିତ ମଧ୍ୟବର୍ତ୍ତୀ ରିପୋର୍ଟ ଆସିଥିଲା। କମିଟି ସହ ଫ୍ରାଙ୍କ୍ ଆଣ୍ଟୋନୀ କଥା ହୋଇଥିଲେ ଏବଂ କହିଥିଲେ ଯେ, ମୋ ସମ୍ପ୍ରଦାୟ (ସେ ଜଣେ ଆଙ୍ଗ୍ଲୋ–ଇଣ୍ଡିଆନ) ଧର୍ମ ପ୍ରଚାର କରେ ନାହିଁ। ଆମେ ଧର୍ମ ପରିବର୍ତ୍ତନ କରୁନାହୁଁକି ପରିବର୍ତ୍ତିତ ହୋଇନାହୁଁ। ଆଣ୍ଟୋନୀ ପ୍ରଚାର ଶବ୍ଦର ବିବାଦୀୟ ବିଷୟ ବଦଳରେ ଏହାକୁ ଏକ ଅଧିକାର ଭାବେ ନେଇଥିବାରୁ ସଂଖ୍ୟାବହୁଳଙ୍କୁ ଧନ୍ୟବାଦ ଦେଇଥିଲେ। ଟି.ଟି.କ୍ରିଷ୍ଣାମାଚାରୀ କହିଥିଲେ, ଦଳିତମାନଙ୍କୁ ଏହା ବୈଧାନିକ ମାନ୍ୟତା ଦେଇଥିବାରୁ ସେମାନେ ଖ୍ରୀଷ୍ଟିଆନ ହୋଇଥିଲେ। ସେ କହିଥିଲେ, ହିନ୍ଦୁ ସଂସ୍କାର ଏଭଳି ଧର୍ମ ପରିବର୍ତ୍ତନକୁ ରୋକିବ ଏବଂ ପ୍ରଚାର କରିବାର ଅଧିକାର ହିନ୍ଦୁ ଓ ଆର୍ଯ୍ୟ ସମାଜବାଦୀଙ୍କ ପାଇଁ ମଧ୍ୟ ପ୍ରଯୁଜ୍ୟ, ଯେଉଁମାନେ ଧର୍ମ ପରିବର୍ତ୍ତନର କାର୍ଯ୍ୟ କରିବା ପାଇଁ ଏହି ଆଇନର ଶବ୍ଦ ଅନୁଯାୟୀ ସ୍ୱାଧୀନ ଥିଲେ, ଯାହାକୁ ସେମାନେ 'ଶୁଦ୍ଧି' ବୋଲି କହୁଥିଲେ। ଏଠାରେ କଥା ହେଉଛି, ମୁନ୍‌ସୀଙ୍କ ଭାଷାରେ 'ପ୍ରଚାର' ଶବ୍ଦର ଅର୍ଥ 'ଲୋକଙ୍କୁ ସେମାନଙ୍କ ଧର୍ମରେ ଯୋଗଦେବାକୁ ପ୍ରବର୍ତ୍ତାଇବା' ଅଧିକାର ବୋଲି ସମସ୍ତେ ବୁଝିଥିଲେ। ତାହା ହେଉଛି, ଧର୍ମ ପରିବର୍ତ୍ତନ।

ସମ୍ବିଧାନ ସଭାରେ କେବଳ ଓଡ଼ିଶାର ଜଣେ ୨୬ ବର୍ଷ ବୟସ୍କ ଲୋକନାଥ ମିଶ୍ର ପ୍ରଚାର ଶବ୍ଦ ହଟାଇବାକୁ ଚାହୁଁଥିଲେ। ମିଶ୍ର କହିଥିଲେ ଯେ ପ୍ରଚାର ଶବ୍ଦ ସହିତ ତାଙ୍କର କୌଣସି ଅସୁବିଧା ନାହିଁ। ଯଦି ଲୋକମାନେ ସେମାନଙ୍କର ଧର୍ମ ପ୍ରଚାର କରିବା ଉଚିତ, ତେବେ ସେମାନଙ୍କୁ ତାହା କରିବାକୁ ଦିଆଯାଉ, କିନ୍ତୁ କେବଳ ମୁଁ ଇଚ୍ଛା କରେ, ସମ୍ବିଧାନ ଏହାକୁ ଏକ ମୌଳିକ ଅଧିକାର ଭାବରେ ନ ରଖୁ ଏବଂ ଉତ୍ସାହିତ ନ କରୁ। ଡକ୍ଟର ବି.ଆର୍. ଆମ୍ବେଡ଼କର ଏହି ବିତର୍କରେ ଉପସ୍ଥିତ ଥିଲେ କିନ୍ତୁ ସେ କିଛି କହି ନ ଥିଲେ। ପ୍ରଚାର କରିବା ଅଧିକାରକୁ ରକ୍ଷା କରି ଅନ୍ୟମାନେ ଯାହା କହିଛନ୍ତି ସେଥିରେ ତାଙ୍କର କିଛି ଯୋଗ କରିବାର ନାହିଁ ବୋଲି ସେ କହିଥିଲେ। ମନେରଖିବା ଉଚିତ ଯେ ସମ୍ବିଧାନ ସଭାର କମିଟିରେ ଦାଖଲ ହୋଇଥିବା ଆମ୍ବେଡ଼କରଙ୍କ ମୂଳ ଡ୍ରାଫ୍ଟ ବା ଚିଠାରେ 'ସାର୍ବଜନୀନ ଶୃଙ୍ଖଳା ଏବଂ ନୈତିକତା ସହିତ ସୁସଙ୍ଗତ ସୀମା ମଧ୍ୟରେ ଗ୍ରହଣ କରିବା, ପ୍ରଚାର କରିବା ଏବଂ ପରିବର୍ତ୍ତନ କରିବାର ଅଧିକାର' କଥା ଉଲ୍ଲେଖ ରହିଛି। ତାଙ୍କର ବିଶ୍ୱାସ ଥିଲା ଯେ ପ୍ରଚାରର ଅର୍ଥ ଧର୍ମପରିବର୍ତ୍ତନ। ସେ ନିଜେ ହିନ୍ଦୁ ଧର୍ମ ଛାଡ଼ି ୧୪ ଅକ୍ଟୋବର ୧୯୫୬ରେ ନାଗପୁରରେ ୩ ଲକ୍ଷରୁ ଅଧିକ ଦଳିତଙ୍କ ସହ ବୌଦ୍ଧ ଧର୍ମ ଗ୍ରହଣ କରିଥିଲେ। ୧୯୭୦ ଦଶକର ପ୍ରାରମ୍ଭରେ ଭାରତର ନ୍ୟାୟପାଳିକା ଏବଂ ପୋଲିସ ଅନେକ କାମ ଆରମ୍ଭ କରିଥିଲେ, ଯାହାର ଫଳସ୍ୱରୂପ ଆମେ ଏବକାର ସ୍ଥିତିରେ ରହିଛୁ। ଦେଶର ସମ୍ବିଧାନ ନାଗରିକମାନଙ୍କୁ ଧର୍ମୀୟ ସ୍ୱାଧୀନତା ଦେଇଥିଲେ ବି ଏହାର ବ୍ୟବସ୍ଥାରେ ଆପରାଧିକ ଆଇନର ବ୍ୟାପକ ପ୍ରୟୋଗ ଯୋଗୁ ଏହାକୁ ଅନୁମତି ଦିଆଯାଉନାହିଁ।

Email:aakar.patel@gmail.com

ଶ୍ରୀଜଗନ୍ନାଥ ସଂସ୍କୃତିରେ ପରିବାର

ଡ. ପ୍ରଫୁଲ୍ଲ କୁମାର ସାହୁ

ଶ୍ରୀଜଗନ୍ନାଥଙ୍କୁ କେନ୍ଦ୍ର କରି ଗଢ଼ି ଉଠିଛି ଓଡ଼ିଆ ଜାତିର ସାମାଜିକ ରୀତିନୀତି ଓ ସାଂସ୍କୃତିକ ପରମ୍ପରା। ଅର୍ଥାତ୍ ଓଡ଼ିଆ ସଂସ୍କୃତି କହିଲେ ଜଗନ୍ନାଥ ସଂସ୍କୃତିକୁ ବୁଝାଏ, ଯା'ର ମୂଳ ଆଧାର ହେଉଛି ପାରିବାରିକ ସୌହାର୍ଦ୍ଦ୍ୟ।

ପରିବାର ହେଉଛି ସମାଜର କ୍ଷୁଦ୍ରତମ ଏକକ ତଥା ସର୍ବପ୍ରାଚୀନ ଅନୁଷ୍ଠାନ। ସମାଜର ଅନ୍ୟ ଯେ କୌଣସି ଅନୁଷ୍ଠାନଠାରୁ ଏହା ବୃହତ୍ତର ଓ ବିଶ୍ୱବ୍ୟାପୀ। ପରିବାରର ସମ୍ପ୍ରସାରଣରୁ ସମୂହର ସୃଷ୍ଟି ଏବଂ ସମୁଦାୟର ସମଷ୍ଟିରେ ସମାଜ ପ୍ରତିଷ୍ଠିତ। ବିଶ୍ୱର ପ୍ରତ୍ୟେକ ବ୍ୟକ୍ତି କୌଣସି ନା କୌଣସି ପରିବାରର ସଦସ୍ୟ। ପାରିବାରିକ ସୌହାର୍ଦ୍ଦ୍ୟ ଆଣିଦିଏ ତା' ପାଇଁ ଶାନ୍ତି ଓ ସମୃଦ୍ଧି। ଭକ୍ତକବି ମଧୁସୂଦନ ରାଓଙ୍କ ଭାଷାରେ– 'ବୈକୁଣ୍ଠ ସମାନ ଆହା ଅଟେ ସେହି ଘର, ପରସ୍ପର ସ୍ନେହ ଯହିଁ ଥାଏ ନିରନ୍ତର'। ଜଗନ୍ନାଥ ସଂସ୍କୃତିରେ ପରିବାର କହିଲେ ଯୌଥ ବା ଏକାନ୍ନବର୍ତ୍ତୀ ପରିବାରକୁ ବୁଝାଏ, ଯେଉଁଠି ଗୋଟିଏ ଛାତ ତଳେ ସ୍ନେହ ବନ୍ଧନରେ ବାନ୍ଧି ହୋଇ ରହନ୍ତି ବାପା, ମା, ଦାଦା, ଖୁଡ଼ୀ, ବଡ଼ବାପା, ବଡ଼ମା, ପିଉସୀ, ଜେଜେବାପା, ଜେଜେମା' ଓ ପାଞ୍ଚ ସାତଜଣ ସାନବଡ଼ ଭାଇଭଉଣୀ। ଏ ଲେଖକ ଭଳି ପରିଣତ ବୟସରେ ଉପନୀତ ହୋଇଥିବା ଅଧିକାଂଶଙ୍କ ସ୍ମୃତିପଟରେ ନିଶ୍ଚୟ ସାଇତା ହୋଇ ରହିଥିବ ଭାଇ ଭଉଣୀ ଓ ଅନ୍ୟମାନଙ୍କ ସହିତ ଏକାଠି ବସି ଗୋଟିଏ କଂସାରେ ପଖାଳ ଖାଇବାର ଅନନ୍ୟ ଅନୁଭୂତି। ପରିବାରର ସବୁଠାରୁ ବୟସ୍କ ବ୍ୟକ୍ତି ଥିଲେ ଘରର ମୁରବି। ସମସ୍ତେ ସବୁକଥାରେ ତାଙ୍କ ଆକଟ ମାନୁଥିଲେ ଭୟ ଓ ଭକ୍ତିରେ। ଏହାହିଁ ଯୌଥ ପରିବାରର ସହାବସ୍ଥାନ କୌଶଳ। ଜଗନ୍ନାଥ ସଂସ୍କୃତିର ଦୁର୍ଲଭ ଐଶ୍ୱର୍ଯ୍ୟ। ବଡ଼ଭାଇ ବଳଭଦ୍ର, ଭଉଣୀ ସୁଭଦ୍ରାଙ୍କ ସହିତ ବଡ଼ଦେଉଳରେ ବିରାଜମାନ କରିଛନ୍ତି ମହାପ୍ରଭୁ ଶ୍ରୀଜଗନ୍ନାଥ। ପ୍ରାଣପ୍ରିୟା ପତ୍ନୀ ଲକ୍ଷ୍ମୀ ଠାକୁରାଣୀ ଅଛନ୍ତି ଭିତର ଘରେ। ଏହାହିଁ ଓଡ଼ିଆ ଘରର ସାମାଜିକ ଚଳଣି। ରଥଯାତ୍ରାବେଳେ ସାରା ଜଗତ ଦେଖେ ସେହି ମର୍ଯ୍ୟାଦାପୂର୍ଣ୍ଣ ଚଳଣିର ପୁନରାବୃତ୍ତି। ସ୍ୱାମୀଙ୍କ ସହିତ ରଥରେ ବସି ଗୁଣ୍ଡିଚା ମନ୍ଦିରକୁ ଯିବା ପାଇଁ ମହାଲକ୍ଷ୍ମୀଙ୍କର ଯେ ଅନୁଯୋଗ ନ ଥାଏ ତା' ନୁହେଁ, ମାତ୍ର ଏ ଯାତ୍ରାରୁ ନିବୃତ୍ତ କରିଛି ଜଣେ ଆଦର୍ଶ ଗୃହିଣୀର ବିଚାରବୋଧ। କଥାରେ ଅଛି ଗୃହିଣୀ ଗୃହମୁଚ୍ୟତେ।

ବାସ୍ତବରେ ଯୌଥ ପରିବାର ପରମ୍ପରାକୁ ବଞ୍ଚେଇ ରଖିବାରେ ପୁରୁଷ ଅପେକ୍ଷା ନାରୀର ଭୂମିକା ବେଶି, ଯା'ର ଏକ ସର୍ବକାଳୀନ ଦୃଷ୍ଟାନ୍ତ ହେଉଛି ଲକ୍ଷ୍ମୀ ପୁରାଣ। ନାରୀକୁ ପୁରୁଷ ପାଦର ପାଣ୍ଡୋଇ ବୋଲି ଭାବୁଥିବା ଦେଢ଼ଶୂରଙ୍କ ନିର୍ଦ୍ଦେଶ ଓ ସ୍ୱାମୀଙ୍କ ଅସହାୟତାକୁ ଅନୁଭବ କରି ଲକ୍ଷ୍ମୀ ଠାକୁରାଣୀ ଶ୍ରୀମନ୍ଦିର ଛାଡ଼ିବାକୁ ବାଧ୍ୟ ହୋଇଛନ୍ତି ସତ, ହେଲେ ଜାହିର କରିବାକୁ ଚାହିଁ ନାହାନ୍ତି ନିଜର ଅଧିକାର। ଜଗନ୍ନାଥ ସଂସ୍କୃତି କହେ, ପ୍ରତ୍ୟେକ ପରିବାର ହେଉଛି ଶ୍ରୀମନ୍ଦିର ସଦୃଶ। ସେ ମନ୍ଦିରର ଲକ୍ଷ୍ମୀ ହେଉଛନ୍ତି ଗୃହିଣୀ। ଗୃହିଣୀଙ୍କୁ ହେୟ ଜ୍ଞାନ କଲେ ଲକ୍ଷ୍ମୀଛଡ଼ା ଅବସ୍ଥା ଭୋଗିବାକୁ ହୁଏ, ଯାହା ଭୋଗିଥିଲେ ଜଗନ୍ନାଥ ଓ ବଳଭଦ୍ର।

କୁହାଯାଏ ଲକ୍ଷ୍ମୀ ପୁରାଣ ନାରୀ ସଶକ୍ତୀକରଣର ଏକ ଦର୍ପିତ ଦର୍ପଣ। ଏଥିରେ ନାରୀଶକ୍ତିର ଜିତାପଟ ହୋଇଛି ବୋଲି ଭାବି ଖୁସି ପ୍ରକଟ କରନ୍ତି ଅଧିକାଂଶ ନାରୀ ଓ ନାରୀବାଦୀ। ମାତ୍ର ବଳରାମ ଦାସଙ୍କ ଲକ୍ଷ୍ମୀ ପୁରାଣରେ ଦାମ୍ପତ୍ୟ କଳହ ନାହିଁ, ବରଂ ରହିଛି ପରସ୍ପର ପ୍ରତି ସମର୍ପଣ ଭାବ। ଲକ୍ଷ୍ମୀ ବଡ଼ଦେଉଳ ଛାଡ଼ନ୍ତୁ, ଏକଥା ତ କେବେ ଚାହିଁ ନାହାନ୍ତି ଜଗନ୍ନାଥ। ବଡ଼ଭାଇଙ୍କ ଦୃଷ୍ଟିରେ ପଡ଼ି ନ ଥିଲେ ସେ କେବେ ବି ପ୍ରଘଟ କରି ନ ଥାନ୍ତେ ଲକ୍ଷ୍ମୀଙ୍କ ଚଣ୍ଡାଳସାହିକୁ ଯିବା କଥା। ଲକ୍ଷ୍ମୀ ଠାକୁରାଣୀ ଅନ୍ୟାୟ ଆଦେଶର ଶିକାର ହୋଇ ପ୍ରତିବାଦିନୀ ଭୂମିକାରେ ଅବତୀର୍ଣ୍ଣା ହୋଇଛନ୍ତି ସତ, ହେଲେ ପ୍ରତିବାଦ ଭିତରେ ନିର୍ମାଣ କରିବାକୁ ଚାହିଁଛନ୍ତି ପାରିବାରିକ ସହାବସ୍ଥାନର ଏକ ପ୍ରୀତିପଦ ପରିମଣ୍ଡଳ। ତେଣୁ ଯେଉଁଠି ଦାମ୍ପତ୍ୟ ବିବାଦ ନାହିଁ, ସେଠାରେ ହାରିବା ଜିତିବାର ପ୍ରଶ୍ନ ଉଠିବ କେମିତି? ଉତ୍କଳୀୟ ପରମ୍ପରାରେ ନାରୀ ପୁରୁଷର ଅବିଚାରକୁ ମଥାପାତି ସହି ଯାଇପାରେ, କିନ୍ତୁ ଦେଖିପାରେନି ପୁରୁଷର ଦୁଃଖ ଓ ଯନ୍ତ୍ରଣା। ତା' ନ ହେଲେ ସ୍ୱାମୀ ଦେଢ଼ଶୂରଙ୍କ ଦୁଃସ୍ଥିତିକୁ ଅନୁଭବ କରି ବିଦାରି ହୋଇ ଯାଇ ନ ଥାନ୍ତା ଲକ୍ଷ୍ମୀ ଠାକୁରାଣୀଙ୍କ ହୃଦୟ। ସେ ନିଜକୁ ଅପରାଧିନୀ ମଣି ନଥାନ୍ତେ କି ସେମାନଙ୍କ ଦର୍ଶନ ପାଇବାମାତ୍ରେ ଅନୁଭବ କରିଛନ୍ତି ସାତ ଜନ୍ମର ପାପ ଧୋଇଯିବାର ଆଶ୍ୱସ୍ତି। ଦାମ୍ପତ୍ୟ ଜୀବନରେ

ମତାନ୍ତର ଥାଏ, କିନ୍ତୁ ହଜାରେ ମତାନ୍ତର ସତ୍ତ୍ୱେ ନ ଥାଏ ଛାଡ଼ପତ୍ରର ଚିନ୍ତାକଳ୍ପ। ତେଣୁ ବଡ଼ଦେଉଳରୁ ବିତାଡ଼ିତା ହେବା ସତ୍ତ୍ୱେ ସେ ଛାଡ଼ପତ୍ର କଥା ଭାବିନାହାନ୍ତି କି ସାଧାରଣ ନାରୀଟିଏ ପରି ଆଶ୍ରୟ ନେଇନାହାନ୍ତି ବାପଘରେ। ବରଂ ନିଜେ ଦମ୍ଭ ହୋଇ ଠିଆ ହେବାକୁ ଚେଷ୍ଟା କରିଛନ୍ତି ଆପଣା ଉଦ୍ୟମରେ। ଏହା ହିଁ ନାରୀ ସଶକ୍ତୀକରଣର ସର୍ବଶ୍ରେଷ୍ଠ ଦୃଷ୍ଟାନ୍ତ।

ପ୍ରତ୍ୟେକ ଲୋକ ପାଇଁ ଜନ୍ମମାଟିର ମାୟା ଅନନ୍ୟ। ବିଶେଷକରି ଜନ୍ମମାଟି ପ୍ରତି ଓଡ଼ିଆଙ୍କର ଥାଏ ଏକ ଦୁର୍ବାର ଆକର୍ଷଣ। ଜୀବନ ଜୀବିକା ଦାୟରେ ଯିଏ ଯେତେ ଦୂରରେ ଥିଲେ ବି ପୂନେଇଁ ପରବରେ ଗାଁକୁ ଫେରିବା ପାଇଁ ବ୍ୟାକୁଳ ହୁଏ ପ୍ରବାସୀ ଓଡ଼ିଆର ମନ। ଜନ୍ମମାଟି ପ୍ରତି ଏହି ଆକର୍ଷଣର ଏକ ସର୍ବକାଳୀନ ଦୃଷ୍ଟାନ୍ତ ହେଉଛି ମହାପ୍ରଭୁଙ୍କ ଜନ୍ମବେଦି ଯାତ୍ରା। ପ୍ରତିବର୍ଷ ଜନ୍ମବେଦିକୁ ବୁଲି ଯିବେ ବୋଲି କେବେ ଦିନେ ଭକ୍ତିମତୀ ଗୁଣ୍ଡିଚାଙ୍କୁ କଥା ଦେଇଥିଲେ ମହାପ୍ରଭୁ। ଶହ ଶହ ବର୍ଷ ବିତିଗଲା ପରେ ବି ସେ କଥା ସେ ଭୁଲିନାହାନ୍ତି କି ଟୁଟେଇ ପାରିନାହାନ୍ତି ଜନ୍ମମାଟିର ମାୟା। କୁହାଯାଏ ଓଡ଼ିଶାରେ ବାର ମାସରେ ତେର ପର୍ବ। ବାସ୍ତବରେ ଏହି ପର୍ବପର୍ବାଣି ଦ୍ୱାରା ସୁଦୃଢ଼ ହୁଏ ଆମ ପାରିବାରିକ ସହାବସ୍ଥାନ। ଓଡ଼ିଆରେ ଗୋଟିଏ କଥା ଅଛି ଜ୍ୟେଷ୍ଠାୟା ନମଃ ଓ ଶ୍ରେଷ୍ଠାୟା ନମଃ। ଜ୍ୟେଷ୍ଠର ଏହି ଶ୍ରେଷ୍ଠତ୍ୱକୁ ସମ୍ମାନ ଜଣେଇବା ଓଡ଼ିଆ ଘରର ପରମ୍ପରା, ଯା'ର ଏକ ପ୍ରତୀକାତ୍ମକ ପର୍ବ ହେଉଛି ପ୍ରଥମାଷ୍ଟମୀ। ସେଦିନ ମାମୁଘର ପକ୍ଷରୁ ଭଣଜା ଭାଣିଜୀଙ୍କ ପାଇଁ ନୂତନ ବସ୍ତ୍ର ଓ ମିଷ୍ଟାନ୍ନ ଆଦି ପଠାଯାଏ, ଯାହାକୁ ଆଧାର କରି ଗଢ଼ି ଉଠିଛି ଅଷ୍ଟମୀ ବନ୍ଧୁ ବା ମଉଳା ସଂସ୍କୃତି। ବଡ଼ଦେଉଳରେ ମଧ୍ୟ ପାରମ୍ପରିକ ରୀତିରେ ପ୍ରଥମାଷ୍ଟମୀ ପାଳନ ହୁଏ ଏବଂ ସେଦିନ ଶ୍ରୀଜୀଉଙ୍କ ମଉଳାଘର ନିଆଳି ମାଧବ ମନ୍ଦିରରୁ ଆସେ ନୂତନ ବସ୍ତ୍ର ଓ ଅଷ୍ଟମୀ ଭାର। କେବଳ ମାମୁଘର ନୁହେଁ, ଆମ ପାରିବାରିକ ଚଳଣିରେ ପିଲାବେଳେ ମାଉସୀ ଘରେ ଯେଉଁ ଶ୍ରଦ୍ଧା ଓ ଆତିଥ୍ୟ ମିଳେ, ତାହା ଭୁଲିହୁଏନି ପରିଣତ ବୟସ ପର୍ଯ୍ୟନ୍ତ। ସେଥିପାଇଁ ତ ନବଦିନ ଯାତ୍ରା ଅବସରରେ ମାଉସୀମା'ଙ୍କ ମନ୍ଦିର ନିକଟରେ ଅଟକିଯାଏ ଶ୍ରୀଜୀଉଙ୍କ ରଥ। ବାହୁଡ଼ାବେଳେ ମହାପ୍ରଭୁ ମାଉସୀମା' ଅର୍ଦ୍ଧାସନୀଙ୍କ ହାତ ତିଆରି ପୋଡ଼ପିଠା ଖାଇ ଫେରନ୍ତି ମହାଆନନ୍ଦରେ। ଏହା କେବଳ ପୋଡ଼ପିଠା ପ୍ରତି ମହାପ୍ରଭୁଙ୍କର ରଙ୍କପଣ ନୁହେଁ, ମାଉସୀମା'ଙ୍କ ଭକ୍ତି ଓ ମମତାର ନିଦର୍ଶନ।

ଦାମ୍ପତ୍ୟ ଜୀବନକୁ ଅଧିକ ମଧୁମୟ କରେ ଛୋଟ ଛୋଟ କଳି ଝଗଡ଼ା। ଏସବୁର ସମାଧାନ ପାଇଁ ବେଳେବେଳେ ନେବାକୁ ପଡ଼େ ଛୋଟ ଛୋଟ ମିଛର ଆଶ୍ରୟ। ଏଇ ଯେମିତି ଶୀଘ୍ର ଫେରିଆସିବେ ବୋଲି ମହାଲକ୍ଷ୍ମୀଙ୍କୁ ମିଥ୍ୟା ମଧୁର ପ୍ରତିଶ୍ରୁତି ଦେଇ ନବଦିନ ଯାତ୍ରାରେ ବାହାରିଯାଆନ୍ତି ମହାପ୍ରଭୁ। ମାତ୍ର ଫେରିବା ବିଳମ୍ବ କାରଣରୁ ନୀଳାଦ୍ରି ବିଜୟ ବେଳେ ଆରମ୍ଭ ହୁଏ ବଚସା। ଏହି ଘରକଳି ଯେତିକି ସ୍ୱାଭାବିକ, ସେତିକି ରୋଚକ। ଏଥିରେ ଘର ଭାଙ୍ଗେନି ବରଂ ଅଧିକ ନିବିଡ଼ ହୁଏ ସମ୍ପର୍କ। କାରଣ ଏସବୁ କଳି ନୁହେଁ, ବରଂ ତ୍ୟାଗ ଓ ସହିଷ୍ଣୁତାର ମନ୍ତ୍ର। ଏଥିରୁ ବାହାରୁଥାଏ ଓଡ଼ିଆପଣର ମହମହ ବାସ୍ନା।

ବିଜୁ ପଟ୍ଟନାୟକ ନଗର, ଭଦ୍ରକ
ମୋ: ୬୩୭୧୬୪୨୪୬୪

ଆଇସିୟୁ–ସଂଶୟ ଓ ସମ୍ଭାବନା

ଡ. ମୌସୁମୀ ପରିଡ଼ା

ବର୍ଦ୍ଧିତ ଜନସଂଖ୍ୟା ଓ ପରିବର୍ତ୍ତିତ ଜଳବାୟୁ ପାଇଁ ଆମ ଦେଶର ଲୋକମାନେ ଜଟିଳରୁ

ବିକ୍ରେତାଙ୍କ ନାଁରେ ଅଭିଯୋଗ କଲେ ଉପନିବନ୍ଧକ

ଉତ୍ତରାଧିକାରୀ ପ୍ରମାଣପତ୍ର ଜାଲିଆତି କରି ଜମି ବିକ୍ରି ଘଟଣା

ବିଞ୍ଚାରପୁର,୧୩।୭(ରାମକୃଷ୍ଣ ଦାସ):

ବିଞ୍ଚାରପୁର ଉପନିବନ୍ଧକଙ୍କ କାର୍ଯ୍ୟାଳୟରେ ଉତ୍ତରାଧିକାରୀ ପ୍ରମାଣପତ୍ର ଜାଲିଆତି କରି ଜମିବିକ୍ରି ଘଟଣା ଭିନ୍ନ ମୋଡ଼ ନେଇଛି। ଜମି ବିକ୍ରେତାଙ୍କ ନାମରେ ଉପନିବନ୍ଧକ ସୁବ୍ରତ ବାରିକ ବିଞ୍ଚାରପୁର ଥାନାରେ ଅଭିଯୋଗ କରି ନିଜକୁ ବଞ୍ଚାଇବାକୁ ଚେଷ୍ଟା କରିଛନ୍ତି। ଅଭିଯୋଗ ପାଇ ପୋଲିସ ତଦନ୍ତ ଚଳାଇଛି।

ଅଭିଯୋଗ ମୁତାବକ, ବିଞ୍ଚାରପୁର ବ୍ଲକ ଓଲେଇଚନ୍ଦନପୁର ଗ୍ରାମର ନୃସିଂହ ମଲିକଙ୍କ ମୃତ୍ୟୁପରେ ତାଙ୍କ ପୁଅ ବିନୋଦ ବିହାରୀ ମଲିକ ନିଜର ଭିନ୍ନକ୍ଷମ ଭାଇ ଆନନ୍ଦ ମଲିକ ଓ ଭଉଣୀଙ୍କୁ ବାଦଦେଇ ବିଞ୍ଚାରପୁର ତହସିଲଦାରଙ୍କ ଦସ୍ତଖତ ଥାଇ ଜାଲ୍ ଉତ୍ତରାଧିକାରୀ ପ୍ରମାଣପତ୍ର ହାସଲ କରିଛନ୍ତି। ଯାହାର ନମ୍ବର ଇଏଲ୍‌ଏଚ୍‌ସି-୨୦୨୩-୪୯୪୭୫ ରହିଛି। ଏହାବଳରେ ସେ ଜୁନ୍ ୨୧ରେ କବଲା ଓଲେଇଚନ୍ଦନପୁର ମୌଜାର ଖାତା ନଂ.୧୭, ଖସଡ଼ା ନଂ.୧୫୨ରେ ଥିବା ୧୯ ଡିସିମିଲ ମଧ୍ୟରୁ ସେହି ଗ୍ରାମର ସୁରେନ୍ଦ୍ର ସାହୁଙ୍କ ନାମରେ ୬ ଡିସିମିଲ ୩ କଡ଼ି ଜମି ରେଜିଷ୍ଟ୍ରି ବିକ୍ରି କବଲା କରିଛନ୍ତି। ଉକ୍ତ ସମ୍ପତ୍ତିରେ ଅଂଶୀଦାର ଥିବା ଭିନ୍ନକ୍ଷମ ଭାଇ ଓ ଭଉଣୀଙ୍କ ସହିତ କୌଣସି ପ୍ରକାରର ବିଭାଜିତ ହୋଇନାହିଁ। ତେଣୁ ଏହା ଆଇନଗତ ଅପରାଧ ବୋଲି ଦର୍ଶାଇ ଏହି କାର୍ଯ୍ୟରେ ସମ୍ପୃକ୍ତ ଥିବା ବିନୋଦଙ୍କ ସମେତ ଷ୍ଟାମ୍ପ ଭେଣ୍ଡର ନିବେଦିତା ଆଚାର୍ଯ୍ୟ, ଦଲିଲ ଲେଖକ ଶରତ ଚନ୍ଦ୍ର ଆଚାର୍ଯ୍ୟ, ଚିହ୍ନଟ ଅରୁଣ ମଲିକ ଓ ଜାଲିଆତି ଉତ୍ତରାଧିକାରୀ ପ୍ରମାଣପତ୍ର ଆଧାରରେ ଜମି ରେଜିଷ୍ଟ୍ରି କରିଥିବା ଉପନିବନ୍ଧକ ବାରିକଙ୍କ ନାମରେ ଆନନ୍ଦ ବିଞ୍ଚାରପୁର ଥାନାରେ ଗତ ୪ ତାରିଖରେ ଅଭିଯୋଗ କରିଥିଲେ। ପୋଲିସ ଏକ ମାମଲା ରୁଜୁକରି ତଦନ୍ତ ଜାରି ରଖିଥିବାବେଳେ ଶୁକ୍ରବାର ଉପନିବନ୍ଧକ ବାରିକ ଜମି ବିକ୍ରେତା ବିନୋଦଙ୍କ ନାମରେ ଅଭିଯୋଗ କରିବାସହ କାର୍ଯ୍ୟାନୁଷ୍ଠାନ ପାଇଁ ଦାବି କରିଛନ୍ତି।

ଛାତରୁ ଖସି ଯୁବକଙ୍କ ମୃତ୍ୟୁ

ଯୋଡ଼ା,୧୩।୭(ମାନସ ମହାନ୍ତି)

କେନ୍ଦୁଝର ଜିଲା ଯୋଡ଼ା ସହରର ମହାବୀର ଛକ ନିକଟରେ ଥିବା ଏକ ୩ ମହଲା କମ୍ପ୍ଲେକ୍ସ ଉପରୁ ଖସି ଜଣେ ଯୁବକଙ୍କ ମୃତ୍ୟୁ ଘଟିଛି। ମୃତକ ହେଲେ ବ୍ରହ୍ମପୁରର ଏସ୍ ମଣିକାନ୍ତ(୨୩)। ସେ ଯୋଡ଼ାରେ ରହି ଗତ ୬ ମାସ ହେବ ଏକ ଖଣିରେ ଠିକାଦାର ଅଧୀନରେ ଶ୍ରମିକ ଭାବେ କାର୍ଯ୍ୟ କରୁଥିଲେ। ଶୁକ୍ରବାର ରାତିରେ ଶୋଇବା ସମୟରେ ପ୍ରବଳ ଗରମ ହେବାରୁ ଛାତ ଉପରକୁ ଶୋଇବା ପାଇଁ ଯାଇଥିଲେ। ଅସାବଧାନତା ବସତଃ ତଳକୁ ଖସିପଡ଼ି ମୃତ୍ୟୁ ଘଟିଥିବା ଅନୁମାନ କରାଯାଇଛି। ଯୋଡ଼ା ପୋଲିସ ମୃତଦେହ ଜବତ କରି ଘଟଣାର ତଦନ୍ତ ଆରମ୍ଭ କରିଛି।

ଦଶରଥପୁରରେ ପ୍ରମିଳାଙ୍କୁ ସମ୍ବର୍ଦ୍ଧନା

ବିଧାୟିକା ପ୍ରମିଳା ମଲ୍ଲିକଙ୍କୁ ସମ୍ବର୍ଦ୍ଧିତ କରାଯାଉଛି।

ଝୁଙ୍ଖୁରୀ,୧୩।୭(ସରୋଜ ନାୟକ):

ବିଞ୍ଚାରପୁର ବିଧାୟିକା ତଥା ବିରୋଧୀ ଦଳ ମୁଖ୍ୟ ସଚେତକ ପ୍ରମିଳା ମଲ୍ଲିକଙ୍କୁ ଶନିବାର ସମ୍ବର୍ଦ୍ଧିତ କରାଯାଇଛି। ଏହି ନିର୍ବାଚନମଣ୍ଡଳୀରୁ ୭ ଥର ନିର୍ବାଚିତ ହୋଇ ରେକର୍ଡ କରିଥିବାରୁ ତାଙ୍କୁ ଏହି ସମ୍ବର୍ଦ୍ଧନା ଦିଆଯାଇଛି। ବିଜେଡି ନେତା ପ୍ରଦୀପ ମହାନ୍ତିଙ୍କ ସଭାପତିତ୍ୱରେ ଦଶରଥପୁର ବ୍ଲକ୍ ଅଧୀନ ଥାଲକୁଡ଼ି ବିଜୁ କଲ୍ୟାଣ ମଣ୍ଡପଠାରେ ଅନୁଷ୍ଠିତ କାର୍ଯ୍ୟକ୍ରମରେ ୧୫ ପଞ୍ଚାୟତର ବିଜେଡି କର୍ମୀ ଯୋଗଦେଇ ବିଧାୟିକାଙ୍କୁ ସମ୍ବର୍ଦ୍ଧିତ କରିଥିଲେ। ସଭାରେ ମଲ୍ଲିକ ଯୋଗଦେଇ କର୍ମୀମାନଙ୍କ ଉତ୍ସାହ ବଢ଼ାଇଥିଲେ। ଅନ୍ୟତମ ଅତିଥିଭାବେ ଜିଲା ବିଜେଡି ସଭାପତି ସରୋଜ ମହାପାତ୍ର ଯୋଗଦେଇ ବିଜେଡି କର୍ମୀ ପୂର୍ବଭଳି ଲୋକଙ୍କ ଆଶା ଆକାଂକ୍ଷା ପୂରଣ କରିବା ନିମନ୍ତେ ଆହ୍ୱାନ ଦେଇଥିଲେ। ସଭାରେ ଅନ୍ୟମାନଙ୍କ ମଧ୍ୟରେ ଜିଲା ପରିଷଦ ସଭ୍ୟା ନୀନାରାଣୀ ସାମଲ, ମାମିନା ମଲ୍ଲିକ, ବରିଷ୍ଠ ନେତା ଭାଗିରଥି ସାହୁ, ଚିତ୍ତରଞ୍ଜନ ନାୟକ, ସୁବାସ ଚନ୍ଦ୍ର ଆଚାର୍ଯ୍ୟ, ମନୋରଞ୍ଜନ ଦାସ, ଚଉବନ ବାରିକ, ହିମାଂଶୁ ପରିଡ଼ା, ମହେଶ୍ୱର ଜେନା, ଯୁବନେତା ବିରଜା ମଲ୍ଲିକ, ପ୍ରଶାନ୍ତ ମହାନ୍ତି, ଦୀପକ ବାରିକ, ପ୍ରଭାତ କୁମାର ଦାସ, ମନୋଜ ଧଳ, ଚିନ୍ମୟ ମାହୁନ୍ତ, ସୁମନ ନାୟକ ଓ ତପନ ରାଉତ ପ୍ରମୁଖ ଯୋଗଦେଇଥିଲେ। ସଭା ପୂର୍ବରୁ ହଜାରହଜାର କର୍ମୀ ଦିହୁଡ଼ି ସାହି ଛକଠାରୁ ପ୍ରମିଳାଙ୍କୁ ଏକ ବିଶାଳ ବାଇକ୍ ଶୋଭାଯାତ୍ରାରେ ସଭାସ୍ଥଳ ପର୍ଯ୍ୟନ୍ତ ପାଛୋଟି ନେଇଥିଲେ। ପୂର୍ବତନ ସରପଞ୍ଚ ବିଜୟ ଧଳ ଧନ୍ୟବାଦ ଦେଇଥିଲେ।

ପପୁନାଙ୍କୁ ରଥଯାତ୍ରା ସମ୍ମାନ

ବିଞ୍ଚାରପୁର,୧୩।୭(ରାମକୃଷ୍ଣ ଦାସ):

ପୁରୀ ଜିଲା ପ୍ରଶାସନ, ପୁରୀ ପୌରସଂସ୍ଥା, ମାଳିଯାଗା କମିଟି ଓ ଶ୍ରୀମନ୍ଦିର ପ୍ରଶାସନର ମିଳିତ ଆନୁକୂଲ୍ୟରେ ବଡ଼ଦାଣ୍ଡଠାରେ ସ୍ମୃତିର ଓଡ଼ିଶା ଚାରିଟେବୁଲ ଟ୍ରଷ୍ଟ ପକ୍ଷରୁ ୧୫ତମ ରଥଯାତ୍ରା ଭଜନ ସମାରୋହ ଓ ରଥଯାତ୍ରା ସମ୍ମାନ-୨୦୨୪ କାର୍ଯ୍ୟକ୍ରମ ଅନୁଷ୍ଠିତ ହୋଇଯାଇଛି। ଏଥିରେ ବିଞ୍ଚାରପୁର ବ୍ଲକ ଗୁହାଳି ପଞ୍ଚାୟତ ଗୋବିନ୍ଦପୁର ଗ୍ରାମର ସାମାଜିକ କର୍ମୀ ସ୍ମୃତିରଞ୍ଜନ ସାହୁ(ପପୁନା)ଙ୍କୁ ରଥଯାତ୍ରା ସମ୍ମାନରେ ସମ୍ମାନିତ କରାଯାଇଛି। ପପୁନାଙ୍କୁ ସମାଜସେବା କ୍ଷେତ୍ରରେ ସମ୍ବର୍ଦ୍ଧିତ କରାଯାଇଛି। ସେହିପରି ଦଶରଥପୁର ବ୍ଲକ ଇନ୍ଦାସପୁର ଗ୍ରାମର ନାଟ୍ୟ ନିର୍ଦ୍ଦେଶକ ଗୁରୁଶ୍ରୀ ବାଦଲ କୁମାର ରାଉତଙ୍କୁ କଳା କ୍ଷେତ୍ରରେ ସମ୍ବର୍ଦ୍ଧିତ କରାଯାଇଛି।

ଟ୍ରଷ୍ଟର ସାଧାରଣ ସମ୍ପାଦକ ରଜନୀକାନ୍ତ ମିଶ୍ରଙ୍କ ସଭାପତିତ୍ୱରେ ଅନୁଷ୍ଠିତ ସଭାରେ ମୁଖ୍ୟ ଅତିଥିଭାବେ ଆଇନମନ୍ତ୍ରୀ ପୃଥ୍ୱୀରାଜ ହରିଚନ୍ଦନ, ସମ୍ମାନିତ ଅତିଥିଭାବେ ଉଚ୍ଚଶିକ୍ଷା ମନ୍ତ୍ରୀ ସୂର୍ଯ୍ୟବଂଶୀ ସୁରଜ, ଯାଜପୁର ଏମ୍‌ପି ଡା. ରବୀନ୍ଦ୍ର ନାରାୟଣ ବେହେରା, ପୁରୀ ଅତିରିକ୍ତ ଜିଲାପାଳ କୈଳାସ ଚନ୍ଦ୍ର ନାୟକ, ଏସପି ପିନାକ ମିଶ୍ର, ନାଲକୋର ଚେୟାରମ୍ୟାନ ଶ୍ରୀଧର ପାତ୍ର, ଜିନ୍ଦଲ ଷ୍ଟିଲର ଉପସଭାପତି ବିଭୁପ୍ରସାଦ ମିଶ୍ରଙ୍କ ସମେତ ବହୁ ମାନ୍ୟଗଣ୍ୟ ବ୍ୟକ୍ତି ଯୋଗଦେଇ ସେମାନଙ୍କୁ ସମ୍ବର୍ଦ୍ଧିତ କରିଥିଲେ।

ସାମାଜିକ କର୍ମୀ ପପୁନାଙ୍କୁ ରଥଯାତ୍ରା ସମ୍ମାନରେ ଅତିଥି ସମ୍ମାନିତ କରୁଛନ୍ତି।

ଭ୍ରାମ୍ୟମାଣ ବିଜ୍ଞାନ ପ୍ରଦର୍ଶନୀ ମେଳା

ଭ୍ରାମ୍ୟମାଣ ବିଜ୍ଞାନ ପ୍ରଦର୍ଶନୀରେ ଯୋଗଦେଇଥିବା କୃତୀ ଛାତ୍ରୀଛାତ୍ର ଓ ଅନ୍ୟମାନେ।

ପ୍ରୀତିପୁର,୧୩।୭(ସୁଶାନ୍ତ ବେହୁରିଆ):

ରାଷ୍ଟ୍ରୀୟ ବିଜ୍ଞାନ ସଂଗ୍ରାହଳୟ ପରିଷଦ, ସଂସ୍କୃତି ମନ୍ତ୍ରଣାଳୟ ଓ ଢେଙ୍କାନାଳ ବିଜ୍ଞାନ କେନ୍ଦ୍ର ତରଫରୁ ବିଞ୍ଚାରପୁର ବ୍ଲକ ଅଧୀନ ତଳବନ୍ଧ ସରକାରୀ ଉଚ୍ଚ ବିଦ୍ୟାଳୟ ପରିସରରେ ଏକ ଭ୍ରାମ୍ୟମାଣ ଯାନ ଦ୍ୱାରା ବିଜ୍ଞାନ ପ୍ରଦର୍ଶନୀ ମେଳା ଅନୁଷ୍ଠିତ ହୋଇଯାଇଛି। ଏହାକୁ ବିଦ୍ୟାଳୟ ପ୍ରଧାନଶିକ୍ଷକ ଅନାଦି ଚରଣ ସାମଲ ଉଦ୍‌ଘାଟନ କରିଥିଲେ। ଏହି ପ୍ରଦର୍ଶନୀ ୩ ଦିନ ଧରି ଚାଲିଥିଲା। ମୁଖ୍ୟତଃ ଖାଦ୍ୟ ଏବଂ ସ୍ୱାସ୍ଥ୍ୟବାନ ରହିବା ପାଇଁ ସନ୍ତୁଳିତ ଆହାର ଦୈନିକ ଆହାରରେ କିପରି ନିଆଯିବ ତାହା ପିଲାମାନଙ୍କୁ ବୁଝାଇବା ଉଦ୍ଦେଶ୍ୟରେ ଏହି ମେଳା ପ୍ରଦର୍ଶିତ କରାଯାଇଥିଲା। ଏଥିସହିତ କେଉଁ ପ୍ରକାର ଖାଦ୍ୟ ଶରୀର ପାଇଁ ହିତକର, ପ୍ରତିଦିନ ଆମେ କେଉଁ ଖାଦ୍ୟ ଖାଇବା ଆବଶ୍ୟକ ଏହି ବିଷୟରେ ପିଲାମାନଙ୍କୁ ଅବଗତ କରାଯାଇଥିଲା। ଏହି ଅବସରରେ ପ୍ରତିଦିନ ବିଜ୍ଞାନ କୁଇଜ ଓ ବିଜ୍ଞାନ ପ୍ରଦର୍ଶନ ପ୍ରତିଯୋଗିତା ଅନୁଷ୍ଠିତ ହୋଇଥିଲା। କୃତୀ ପ୍ରତିଯୋଗୀମାନଙ୍କୁ ପ୍ରମାଣ ପତ୍ର ସହିତ ଉପହାର ପ୍ରଦାନ କରାଯାଇଥିଲା। ବୈଷୟିକ ଅଧିକାରୀ ବିକାଶ କୁମାର ମୁଦୁଲି ପିଲାମାନଙ୍କୁ ପ୍ରୋଜେକ୍ଟର ମାଧ୍ୟମରେ ବିଜ୍ଞାନ ଚଳଚ୍ଚିତ୍ର ଦେଖାଇଥିଲେ। ବିଜ୍ଞାନ ଶିକ୍ଷକ ବ୍ରହ୍ମାନନ୍ଦ ବାରିକ ଓ ବିନ୍ଦୁସାଗର ଲେଙ୍କା ସହଯୋଗ କରିଥିଲେ।

ରେଳ ଯାତ୍ରୀଙ୍କଠାରୁ କ୍ୟାଟରିଂ ବର୍ଜ୍ୟ ସଂଗ୍ରହ କରିବେ କର୍ମଚାରୀ

ଭୁବନେଶ୍ୱର,୧୩।୭(ଅନୁରାଧା ମହାରଣା)

ପୂର୍ବତଟ ରେଳପଥ ସ୍ୱଚ୍ଛତା ଅଭିଯାନ ଆରମ୍ଭ କରିଛି। ଏହି ଅଭିଯାନ ଅଧୀନରେ ଯାତ୍ରୀ ସଚେତନତା, କ୍ୟାଟରିଂ ବର୍ଜ୍ୟବସ୍ତୁ ପରିଚାଳନା, ଅଳିଆ ସଂଗ୍ରହ ଆଦି କାର୍ଯ୍ୟକ୍ରମ କରାଯିବାକୁ ଥିବାବେଳେ ନିୟମ ଉଲ୍ଲଂଘନକାରୀଙ୍କ ବିରୋଧରେ କାର୍ଯ୍ୟାନୁଷ୍ଠାନ ଗ୍ରହଣ କରାଯିବ। ବର୍ଜ୍ୟବସ୍ତୁ ପରିଚାଳନା ପାଇଁ ପ୍ରତ୍ୟେକ କୋଚ୍‌ର ଉଭୟ ପାର୍ଶ୍ୱରେ ଡଷ୍ଟବିନ ରହିଛି। ଉଭୟ ଟ୍ରେନ୍ ଓ ଟ୍ରାକ୍‌କୁ ସ୍ୱଚ୍ଛ ରଖିବା ପାଇଁ ଉକ୍ତ ଡଷ୍ଟବିନ୍ ବ୍ୟବହାର କରିବାକୁ ଯାତ୍ରୀମାନଙ୍କୁ ସଚେତନତା କରାଯିବ। ସେହିପରି ଅନ୍ ବୋର୍ଡ ଟ୍ରେନ୍‌ରେ ଲାଇସେନ୍ସପ୍ରାପ୍ତ କର୍ମଚାରୀ ପ୍ରତ୍ୟେକ ଭୋଜନ ପରେ ଯାତ୍ରୀଙ୍କଠାରୁ କ୍ୟାଟରିଂ ବର୍ଜ୍ୟବସ୍ତୁ ସଂଗ୍ରହ କରିବେ। ସେମାନେ ଅବଶିଷ୍ଟ ଖାଦ୍ୟ, ପ୍ଲାଷ୍ଟିକ ବୋତଲ ଆଦି ଅଳିଆକୁ ବ୍ୟାଗରେ ସଂଗ୍ରହ କରି ଯାତ୍ରା ସମୟରେ ଏବଂ ଯାତ୍ରା ଶେଷରେ ନିର୍ଦ୍ଦିଷ୍ଟ ସଂଗ୍ରହ ପଏଣ୍ଟରେ ନିଷ୍କାସନ କରିବେ। ଟ୍ରେନ ଯାତ୍ରା ସମୟରେ ନିର୍ଦ୍ଧାରିତ ଷ୍ଟେଶନଗୁଡିକରେ ଅଳିଆ ସଂଗ୍ରହ ପାଇଁ ବ୍ୟବସ୍ଥା କରାଯାଇଛି। ଏହା ଟ୍ରେନ୍ କୋଚ୍‌ଗୁଡ଼ିକରୁ ଉତ୍ପନ୍ନ ବର୍ଜ୍ୟବସ୍ତୁକୁ ନିରନ୍ତର ନିଷ୍କାସନ କରିବାରେ ସହାୟକ ହେବ। ତେବେ କୋଚଗୁଡ଼ିକରୁ ବାହାରୁଥିବା ଆବର୍ଜନା ଟ୍ରାକରେ ଫିଙ୍ଗିଲେ ଲାଇସେନ୍ସପ୍ରାପ୍ତ କର୍ମଚାରୀଙ୍କ ବିରୋଧରେ କଠୋର କାର୍ଯ୍ୟାନୁଷ୍ଠାନ ଗ୍ରହଣ କରାଯିବ ବୋଲି ପୂର୍ବତଟ ରେଳପଥ ପକ୍ଷରୁ ସୂଚନା ରହିଛି। ଏହି ଅଭିଯାନ ଅଧିନରେ ଟ୍ରେନରେ ଉତ୍ପାଦିତ ବର୍ଜ୍ୟବସ୍ତୁ ଉପରେ ନଜର ରଖିବା, ପୃଥକ କରିବା, ସଂଗ୍ରହ, ସଂରକ୍ଷଣ ଏବଂ ନିଷ୍କାସନ କରିବା ଉପରେ ଗୁରୁତ୍ୱ ଦିଆଯାଉଛି। ଯାତ୍ରା ସମୟରେ ନିୟମିତ କୋଚ୍ ସଫା କରିବା ପାଇଁ ମଧ୍ୟ ଉଦ୍ୟମ ଚାଲିଛି। ଚଟାଣ, ଖାଦ୍ୟ ଟ୍ରେ ଏବଂ ଶୌଚାଳୟ ପରି କ୍ଷେତ୍ର ପ୍ରତି ବିଶେଷ ଧ୍ୟାନ ଦିଆଯାଉଥିବାବେଳେ ପୂର୍ବତଟ ରେଳପଥ ସ୍ୱଚ୍ଛତା କ୍ଷେତ୍ରରେ ଯାତ୍ରୀଙ୍କ ସହଯୋଗ ଲୋଡ଼ିଛି।

୩୨୯ ଦିନର ବକେୟା ଦରମା ପ୍ରଦାନ ଦାବି

କୋରେଇ ବିଧାୟକଙ୍କୁ ଦାବିପତ୍ର ଦେଲେ ସାମାଜିକ ସମୀକ୍ଷକ

ରସୁଲପୁର,୧୩।୭(ରଂଜିତ ରାଉତ):

ରସୁଲପୁର ବ୍ଲକରେ ୧୨ଜଣ ଗ୍ରାମ୍ୟ ସମ୍ବଳ ବ୍ୟକ୍ତିଙ୍କୁ ସାମାଜିକ ସମୀକ୍ଷା ପାଇଁ ନିଯୁକ୍ତି ଦିଆଯାଇଛି। ସେମାନେ ସାମାଜିକ ସମୀକ୍ଷକଭାବେ ୭ବର୍ଷ ଧରି କାର୍ଯ୍ୟ କରିଆସୁଛନ୍ତି। ଏହାରି ଭିତରେ ସେମାନେ କରିଥିବା କାର୍ଯ୍ୟ ଦିବସ ଗୁଡିକମଧ୍ୟରୁ ୩୨୯ ଦିନର ଦରମା ମିଳି ପାରିନାହିଁ। ତେଣୁ ବକେୟା ପାଉଣା ତୁରନ୍ତ ପ୍ରଦାନ ସହ ସେମାନଙ୍କୁ ଚାକିରିରେ ନିୟମିତ କରିବା, ନିୟମାନୁଯାୟୀ ସମସ୍ତ ସୁବିଧା ସୁଯୋଗ ପ୍ରଦାନ କରିବାକୁ ଦାବି କରିଛନ୍ତି। ଏନେଇ ସେମାନେ କୋରେଇ ବିଧାୟକ ଆକାଶ ଦାସନାୟକଙ୍କୁ ଏକ ଦାବିପତ୍ର ଦେଇ ସରକାରଙ୍କ ଦୃଷ୍ଟି ଆକର୍ଷଣ ପାଇଁ ନିବେଦନ କରିଛନ୍ତି। ବିଧାୟକ ଦାବିପତ୍ର ଗ୍ରହଣ କରିବା ସହ ଏ ଦିଗରେ ସରକାରଙ୍କ ଦୃଷ୍ଟି ଆକର୍ଷଣ କରିବେ ବୋଲି ପ୍ରତିଶ୍ରୁତି ଦେଇଛନ୍ତି।

ସାମାଜିକ ସମୀକ୍ଷକମାନେ ବିଧାୟକଙ୍କୁ ଦାବିପତ୍ର ଦେଉଛନ୍ତି।

କେନ୍ଦ୍ର ସରକାରଙ୍କ ପକ୍ଷରୁ ନିଯୁକ୍ତ ସମ୍ବଳ ବ୍ୟକ୍ତିମାନେ ମହାତ୍ମା ଗାନ୍ଧୀ ଜାତୀୟ ଗ୍ରାମୀଣ ନିଶ୍ଚିତ କର୍ମ ନିଯୁକ୍ତି ଯୋଜନା(ଏମ୍‌ଜିଏନ୍‌ଆର୍‌ଇଜିଏସ୍), ଆବାସ, ଜାତୀୟ ବାର୍ଦ୍ଧକ୍ୟ ଭତ୍ତା, ଜାତୀୟ ଖାଦ୍ୟ ସୁରକ୍ଷା, ମମତା ଓ ୧୫ତମ କେନ୍ଦ୍ରୀୟ ଅର୍ଥ କମିଶନ ଅନୁଦାନ ଭଳି ଯୋଜନାର କାର୍ଯ୍ୟକାରୀତାକୁ ତୃଣମୂଳସ୍ତରରେ ଯାଞ୍ଚ କରିବା ସହ ସେ ନେଇ ପଞ୍ଚାୟତ ଓ ବ୍ଲକରେ ରହିଥିବା ଫାଇଲ ଏବଂ କାଗଜାଦ୍‌କୁ ଯାଞ୍ଚ କରି ରିପୋର୍ଟ ପ୍ରଦାନ କରିଆସୁଛନ୍ତି। ଉକ୍ତ ରିପୋର୍ଟକୁ ତର୍ଜମା କରାଯାଇ କାର୍ଯ୍ୟାନୁଷ୍ଠନ ଗ୍ରହଣ କରାଯିବାର ବିଧି ରହିଛି। ସମୀକ୍ଷକମାନେ ଗୋଟିଏ ଆର୍ଥିକ ବର୍ଷରେ ୨ଟି ଦଫାରେ (ମାର୍ଚ୍ଚରୁ ସେପ୍ଟେମ୍ବର ଓ ଅକ୍ଟୋବରରୁ ମାର୍ଚ୍ଚ) ମଧ୍ୟରେ ବିଭିନ୍ନ ଯୋଜନା ଜରିଆରେ ହୋଇଥିବା କାର୍ଯ୍ୟର ସ୍ଥିତି ପରଖି ରିପୋର୍ଟ ପ୍ରଦାନ କରିଆସୁଛନ୍ତି।

ଚନ୍ଦନେଶ୍ୱର ମନ୍ଦିରର ବାର୍ଷିକ ଉତ୍ସବ

ସିଂହପୁର,୧୩।୭(ଅନଙ୍ଗ ଉଦୟ ବେଉରିଆ):

ବିଞ୍ଚାରପୁର ବ୍ଲକ ସିଂହପୁର ବଜାରଠାରେ ଚନ୍ଦନେଶ୍ୱର ମନ୍ଦିରର ପ୍ରଥମ ବାର୍ଷିକ ଉତ୍ସବ ପାଳିତ ହୋଇଯାଇଛି। ଏଥିରେ ବହୁ ଶ୍ରଦ୍ଧାଳୁ ଯୋଗଦେଇ ପ୍ରଭୁଙ୍କ ଆଶିଷ ଲାଭ କରିଥିଲେ। ନୀଳମାଧବ ପଢ଼ିହାରୀ, ନରୋତ୍ତମ ନାୟକ, ବସନ୍ତ ବେଉରିଆ, ଇନ୍ଦ୍ରମଣି ବେଉରିଆ, ନିରଞ୍ଜନ ବେଉରିଆ ଓ ଲିଲି ମହାଳିକ ପ୍ରମୁଖ ପୂଜା କାର୍ଯ୍ୟ ସଞ୍ଚାଳନ କରିଥଲେ। ବଜାରର ବ୍ୟବସାୟ ଓ ସ୍ଥାନୀୟ ଲୋକେ ଉତ୍ସବ ପରିଚାଳନାରେ ସହଯୋଗ କରିଥିଲେ।

ଗଞ୍ଜାମ ଆର୍ଯ୍ୟପଲ୍ଲୀରେ ହେବ ସ୍ମାର୍ଟ ଫିଶିଂ ହାର୍ବର

କେନ୍ଦ୍ର ନିକଟରେ ପ୍ରସ୍ତାବ ରଖିଲେ ମନ୍ତ୍ରୀ ଗୋକୁଳାନନ୍ଦ

ଭୁବନେଶ୍ୱର, ୧୩।୭ (ବନ୍ଦନା ସେଠୀ)

ଗଞ୍ଜାମ ଜିଲା ଆର୍ଯ୍ୟପଲ୍ଲୀରେ ଏକ ସ୍ମାର୍ଟ ଫିଶିଂ ହାର୍ବର ନିର୍ମାଣ ହେବ। ଏଠାରେ ଅତ୍ୟାଧୁନିକ ମତ୍ସ୍ୟ ଉତ୍ପାଦନ କେନ୍ଦ୍ର ସ୍ଥାପନ ନେଇ ରାଜ୍ୟ ସରକାର କେନ୍ଦ୍ର ନିକଟରେ ଦାବି ରଖିଛନ୍ତି। ରାଜ୍ୟ ମତ୍ସ୍ୟ ଓ ପଶୁସମ୍ପଦ ବିକାଶ ମନ୍ତ୍ରୀ ଗୋକୁଳାନନ୍ଦ ମଲ୍ଲିକ ତାମିଲନାଡୁର ମଦୁରାଇରେ ଆୟୋଜିତ ଦୁଇଦିନିଆ ଫିଶେରି ସମର ମିଟ୍- ୨୦୨୪ରେ ଯୋଗଦେଇ ଏହ ପ୍ରସ୍ତାବ ରଖିବା ସହ ଓଡ଼ିଶାରେ ମାଛ ଚାଷର ବିକାଶ ପାଇଁ ବିଭିନ୍ନ ଦିଗ ଉପରେ ଉପସ୍ଥିତ କେନ୍ଦ୍ରମନ୍ତ୍ରୀଙ୍କ ଦୃଷ୍ଟି ଆକର୍ଷଣ କରିଥିଲେ। ଏଥିସହ ଅସ୍ତରଙ୍ଗରେ ଥିବା ଫିଶିଂ ହାର୍ବର ପାଇଁ କେନ୍ଦ୍ର ଦେଇଥିବା ୮୨ କୋଟି ଟଙ୍କା ପର୍ଯ୍ୟାପ୍ତ ହେଉ ନ ଥିବାରୁ ଏଥିପାଇଁ ୧୮୦ କୋଟି ଟଙ୍କା ଅନୁଦାନ ଦେବାକୁ ମନ୍ତ୍ରୀ ଦାବି କରିଥିଲେ। ସେହିଭଳି ମାଛ ଚାଷୀଙ୍କ ପ୍ରଶିକ୍ଷଣ ଓ ଦକ୍ଷତା ବିକାଶ ପାଇଁ ୨୦୨୩ରୁ କେନ୍ଦ୍ର ନିକଟରେ ଆବେଦନ କରାଯାଇଥିବା ୨ କୋଟି ଟଙ୍କା ତୁରନ୍ତ ଦିଆଯାଉ ବୋଲି ମନ୍ତ୍ରୀ କହିଥିଲେ। ମାଛ ଉତ୍ପାଦନ ଓ ବିକ୍ରି ପାଇଁ ରାଜ୍ୟରେ କ୍ଲଷ୍ଟର ନିର୍ମାଣ ଲାଗି କେନ୍ଦ୍ର ସରକାର ୪୮୦ କୋଟି ଟଙ୍କା ଘୋଷଣା କରିଥିଲେ। ରାଜ୍ୟରେ ଏବେ ମୋଟ ୩୧ଟି କ୍ଲଷ୍ଟର ସୁଚାରୁରୂପେ କାମ କରୁଥିବାବେଳେ ବକେୟା ଥିବା ୧୬୨ କୋଟି ଟଙ୍କାକୁ ତୁରନ୍ତ ଦେବାକୁ ମନ୍ତ୍ରୀ ଅନୁରୋଧ କରିଥିଲେ। ଓଡ଼ିଶାରେ ମାଛ ଚାଷ ପାଇଁ ପର୍ଯ୍ୟାପ୍ତ ସୁବିଧା ସୁଯୋଗ ରହିଥିବାରୁ ରାଜ୍ୟରେ ଏକ ଆଞ୍ଚଳିକ ମତ୍ସ୍ୟ ଗବେଷଣା କେନ୍ଦ୍ର ଖୋଲିବାକୁ ଦାବି କରାଯାଇଛି। ସେହିପରି ମାଛଚାଷୀ ଦଲାଲଙ୍କ ଦ୍ୱାରା ବିଭିନ୍ନ ସମୟରେ ଶୋଷଣର ଶିକାର ହେଉଥିବାରୁ ଏନେଇ ଆଇନ ଆଣିବାକୁ ପ୍ରସ୍ତାବ ଦେଇଛନ୍ତି ମନ୍ତ୍ରୀ। ଓଡ଼ିଶାରେ ୪୮୦କି.ମି.ର ସୁଦୀର୍ଘ ବେଳାଭୂମି ରହିଥିବାବେଳେ ମାଛ ଚାଷ ପାଇଁ ପ୍ରାକୃତିକ ସମ୍ପଦ ଭରପୂର ମାତ୍ରାରେ ରହିଛି। ଉନ୍ନତ ପ୍ରାଣାଳୀରେ ମାଛଚାଷ କଲେ ଲାଭଜନକ ହେଉଥିବାରୁ ଏବେ ଗ୍ରାମ ଓ ସହରର ଯୁବ ଗୋଷ୍ଠୀ ଏଥିପ୍ରତି ଆକୃଷ୍ଟ ହେଉଥିବା ମନ୍ତ୍ରୀ କହିଛନ୍ତି। କାର୍ଯ୍ୟକ୍ରମରେ କେନ୍ଦ୍ର ମତ୍ସ୍ୟ, ପଶୁପାଳନ ଓ ଡାଏରିଂ ତଥା ପଞ୍ଚାୟତିରାଜ ମନ୍ତ୍ରୀ ରାଜୀବ ରଞ୍ଜନ ସିଂହ, ପଞ୍ଚାୟତିରାଜ ରାଷ୍ଟ୍ରମନ୍ତ୍ରୀ ସତ୍ୟପାଲ ସିଂହ ବାଘେ

ପୋଲିସ ଗାଡ଼ି ଧକ୍କାରେ ବ୍ୟକ୍ତିଙ୍କ ୩ ଖଣ୍ଡ ହାଡ଼ ଭାଙ୍ଗିଲା

ବାରଙ୍ଗ, ୧୩।୭ (ଲିଙ୍ଗରାଜ ରାଉତ)

ନନ୍ଦନକାନନ ଥାନା ଅଧୀନ ରଘୁନାଥପୁର ଗ୍ରାମ ମୁଣ୍ଡରେ ପୋଲିସ ଗାଡ଼ି ଧକ୍କାରେ ଜଣେ ବ୍ୟକ୍ତି ଗୁରୁତର ଆହତ ହୋଇଛନ୍ତି। ସେ ହେଲେ ରଘୁନାଥପୁର ଗ୍ରାମର ଅର୍ଜୁନ ଜେନା। ସ୍ଥାନୀୟ ଲୋକେ ଅର୍ଜୁନଙ୍କ ପରିବାର ଲୋକଙ୍କୁ ଖବର ଦେବା ସହ ଚିକିତ୍ସା ପାଇଁ ଭୁବନେଶ୍ୱରର ଏକ ଘରୋଇ ଡାକ୍ତରଖାନାରେ ଭର୍ତ୍ତି କରିଥିଲେ। ଶନିବାର ପୂର୍ବାହ୍ନ ୧୦ଟାରେ ଅର୍ଜୁନ ସାଇ ମନ୍ଦିରରୁ ଦର୍ଶନସାରି ସାଇକେଲରେ ଫେରୁଥିଲେ। ସେ ନନ୍ଦନକାନନ ମୁଖ୍ୟରାସ୍ତା ଅତିକ୍ରମ କରିବାବେଳେ କଟକ ପଟୁ ଭୁବନେଶ୍ୱର ଆଡ଼କୁ ଆସୁଥିବା ଏକ ପୋଲିସ ଗାଡ଼ି (ଓଡି୦୫-ଟି-୬୫୩୦) ତାଙ୍କୁ ଧକ୍କା ଦେଇ ପଳାଇ ଯାଇଥିଲା। ଅର୍ଜୁନ ସାଇକେଲରୁ ଛିଟିକି ତଳେ ପଡ଼ିଯାଇଥିଲେ। ତାଙ୍କ ମୁଣ୍ଡ, ଡାହାଣପଟ ଅଣ୍ଟା ଓ ଗୋଡ଼ରେ ଶକ୍ତ ଆଘାତ ଲାଗିଥିବାରୁ ୩ଟି ଜାଗାରେ ହାଡ଼ ଭାଙ୍ଗିଯାଇଥିବା ଜଣାପଡ଼ିଛି।

ସାପ କାମୁଡ଼ାରେ ବୃଦ୍ଧାଙ୍କ ମୃତ୍ୟୁ

ଗୋପ, ୧୩।୭(ଭାରତୀ ଭୂଷଣ ଉପାଧ୍ୟାୟ)

ଗୋପ ଥାନା ଅଧୀନ ନାଗପୁର ପଞ୍ଚାୟତ ନାଗୁଅ ଗ୍ରାମର ଧରିତ୍ରୀ ସ୍ୱାଇଁ (୭୧)ଙ୍କ ସାପ କାମୁଡ଼ାରେ ମୃତ୍ୟୁ ହୋଇଥିବା ଥାନା ପକ୍ଷରୁ ଜଣାପଡ଼ିଛି। ଗୋପ ପୋଲିସ ଶନିବାର ମୃତଦେହ ଜବତ କରି ବ୍ୟବଚ୍ଛେଦ ନିମନ୍ତେ ପଠାଇଛି। ଏନେଇ ପୋଲିସ ଏକ ଅପମୃତ୍ୟୁ ମାମଲା ରୁଜୁ କରିଛି।

ଟ୍ରକ୍ ଧକ୍କାରେ ଗୃହରକ୍ଷୀ ମୃତ
୨ ରାଜପଥ ୬ ଘଣ୍ଟା ବନ୍ଦ

ଶିଳ୍ପମନ୍ତ୍ରୀ ସମ୍ପଦ ସ୍ୱାଇଁ ଧାରଣାକାରୀଙ୍କୁ ବୁଝାଶୁଝା କରୁଛନ୍ତି।

ପାରାଦୀପ, ୧୩।୭ (ଶରତ ରାଉତ)

ଜଗତ୍‌ସିଂହପୁର ଜିଲା ପାରାଦୀପ ଲକ୍‌ଥାନା ଅନ୍ତର୍ଗତ ଦୋଛକିରେ ଶନିବାର ଭୋର ୪ଟାରେ ଟ୍ରକ ଧକ୍କାରେ ଜଣେ ଗୃହରକ୍ଷୀଙ୍କ ମୃତ୍ୟୁ ଘଟିଛି। ସେ ହେଲେ ଏହି ଥାନା ଅନ୍ତର୍ଗତ ବାଲିଡିଆ ଗ୍ରାମର ରାଜେନ୍ଦ୍ର ପ୍ରଧାନ (୫୬)। ଉକ୍ତ ଦୁର୍ଘଟଣାକୁ ନେଇ ଶନିବାର ଦୋଛକିରେ ଗାଁ ଲୋକେ କ୍ଷତିପୂରଣ ଦାବିରେ ଧାରଣା ଦେଇଥିଲେ। ପ୍ରାୟ ୬ଘଣ୍ଟା ପରେ ସ୍ଥାନୀୟ ବିଧାୟକ ତଥା ମନ୍ତ୍ରୀ ସମ୍ପଦ ସ୍ୱାଇଁ ସେଠାରେ ପହଞ୍ଚି ଲୋକଙ୍କ ସହ ଆଲୋଚନା କରିଥିଲେ। ପରିବାର ଓ ଗାଁ ଲୋକଙ୍କ ଦାବି ମୁତାବକ ଦାବି ପୂରଣ କରାଯିବ ବୋଲି ପ୍ରତିଶ୍ରୁତି ଦେବା ପରେ ଧାରଣା ହଟିଥିଲା। ଧାରଣା ଯୋଗୁ ୫୩ ନଂ. ଚଣ୍ଡିଖୋଲ-ପାରାଦୀପ ରାଜପଥ ଓ ୧୨ନଂ.କଟକ-ପାରାଦୀପ ରାଜପଥ ସମ୍ପୂର୍ଣ୍ଣ ବନ୍ଦ ହୋଇ ଯାଇଥିଲା। ଫଳରେ ହଜାରରୁ ଊର୍ଦ୍ଧ୍ୱ ଗାଡ଼ି ଦୁଇ ରାସ୍ତାରେ ଅଟକି ଥିଲା।

ଲକ୍‌ଥାନା ପୋଲିସର ୬ ଜଣ ପୋଲିସ କର୍ମଚାରୀ ଶୁକ୍ରବାର ରାତିରେ ଦୋଛକିରେ ଡ୍ୟୁଟି କରୁଥିଲେ। ଲୁହାପଥର ବୋଝେଇ ଟ୍ରକ୍‌ଗୁଡିକୁ ଧାଡିରେ ଯିବା ପାଇଁ ସେଠାରେ ସବୁଦିନ ପୋଲିସ ମୁତୟନ ହୋଇଥାନ୍ତି। ଭୋର ୪ଟାବେଳେ ଏକ ୧୪ ଚକିଆ ଟ୍ରକ (ଓଡି୦୪-୯୧୨୪) ଧାଡ଼ି ଭାଙ୍ଗି ଡାହାଣ ପଟେ ମାଡ଼ିଯିବାରୁ ଗୃହରକ୍ଷୀ ରାଜେନ୍ଦ୍ରଙ୍କ ଉପରେ ଚଢ଼ି ଯାଇଥିଲା। ଫଳରେ ଘଟଣାସ୍ଥଳରେ ତାଙ୍କର ମୃତ୍ୟୁ ଘଟିଥିଲା। ସେଠାରେ ଅନ୍ୟ ପୋଲିସ କର୍ମଚାରୀ ଥିବା ସତ୍ତ୍ୱେ ଗାଡ଼ି ପାରାଦୀପ ବନ୍ଦର ଅଭିମୁଖେ ପଳାଇ ଯାଇଥିଲା। ଏହାପରେ ଉପସ୍ଥିତ ପୋଲିସ ଉପରିସ୍ଥ ଅଧିକାରୀଙ୍କ ସହ ଆଲୋଚନା କରି ଏକ ପଲିଥିନରେ ମୃତଦେହ ଉଠେଇ ବିଜୁ ମେମୋରିଆଲ ହସ୍ପିଟାଲରେ ଭର୍ତ୍ତି କରିଥିଲେ। ସେଠାରେ ଡାକ୍ତର ଔପଚାରିକ ଭାବେ ମୃତ ଘୋଷଣା କରିଥିଲେ। ଘଟଣା ପରେ ଗାଁ ଲୋକେ ଏକାଠି ହୋଇ ରାସ୍ତା ଅବରୋଧ କରିବା ସହ ପୋଲିସର ଭୂମିକାକୁ ନେଇ ପ୍ରଶ୍ନ କରିଥିଲେ। କିପରି ଗାଡ଼ି ଫେରାର ହୋଇଗଲା,ସେହି ଗାଡିକୁ ଜବତ କରିବା ସହ ମୃତକଙ୍କ ପରିବାରକୁ କ୍ଷତିପୂରଣ ଅର୍ଥ ଓ ଜଣଙ୍କୁ ଚାକିରି ଦେବା ପାଇଁ ଦାବି କରିଥିଲେ। ପୂର୍ବାହ୍ନ ୧୧ଟାବେଳେ ଦୁର୍ଘଟଣା ଘଟାଇଥିବା ଗାଡ଼ିକୁ ପୋଲିସ ଜବତ କରିଛି । ଏଥିସହ ଚାଳକଙ୍କୁ ଅଟକ ରଖାଯାଇଛି ବୋଲି କହିଥିଲା। ଘଟଣା ସ୍ଥଳରେ ମନ୍ତ୍ରୀ ସ୍ୱାଇଁ ଉଭୟକ୍ତ ଲୋକଙ୍କୁ ବୁଝାଶୁଝା କରିଥିଲେ। ଏହି ସମୟରେ ସେ ଗଣମାଧ୍ୟମକୁ କହିଥିଲେ, ଯେଉଁଠି ଶିଳ୍ପ ଥିବ ସେଠାରେ ଟ୍ରାଫିକ ସମସ୍ୟା ରହିବ। ଏହାକୁ କିପରି ଦୂରୀକରଣ କରାଯିବ ସେ ନେଇ ପ୍ରଶାସନ ସହ ଆଲୋଚନା କରି ଖସଡ଼ା କରାଯିବ ବୋଲି ସୂଚନା ଦେଇଥିଲେ।

ଗାଁ ବିବାଦର ସମାଧାନ ପାଇଁ ଭାଜପାର ପ୍ରୟାସ

ଗ୍ରାମବାସୀଙ୍କ ସହ ଭାଜପା ନେତୃମଣ୍ଡଳୀ ଆଲୋଚନା କରୁଛନ୍ତି।

ଏରସମା, ୧୩।୭ (ଦୀପ୍ତି ଖଣ୍ଡୁଆଳ)

ଏରସମା ଥାନା ଅନ୍ତର୍ଗତ ଗୋଡ଼ା ପଞ୍ଚାୟତସ୍ଥିତ ଭଜାଖିଆ ଗ୍ରାମରେ ମନସା ପୂଜାକୁ ନେଇ ସୃଷ୍ଟି ହୋଇଥିବା ବିବାଦ କମୁନାହିଁ। ଶନିବାର ବାଲିକୁଦା ଏରସମା ଭାଜପା ନେତା ସତ୍ୟସାରଥୀ ମହାନ୍ତି ଓ ନାରୀନେତ୍ରୀ ରାଜଶ୍ରୀ ପଟ୍ଟନାୟକ ସମ୍ପୃକ୍ତ ଗ୍ରାମରେ ପହଞ୍ଚି ବହୁମୁଖୀ ବାତ୍ୟା ଆଶ୍ରୟ ସ୍ଥଳରେ ଅନୁଷ୍ଠିତ ସଭାରେ ଉଭୟ ପକ୍ଷଙ୍କ ସହ ଆଲୋଚନା କରିଥିଲେ। ସେମାନଙ୍କ ସହ କ୍ଷେତ୍ରମୋହନ ସାହୁ, ଜଟାଧାରୀ ସାଇଁ, ଦିଲ୍ଲୀପ ବରାଳ, ଅମିତା ଦାସ, ସୁକାନ୍ତ ବେହେରା, ପ୍ରଦୀପ ସାହୁ ପ୍ରମୁଖ ଉପସ୍ଥିତ ହୋଇ ଆଲୋଚନାରେ ଅଂଶଗ୍ରହଣ କରିଥିଲେ। ଉଭୟ ପକ୍ଷ ପୂର୍ବ ଶତ୍ରୁତା ଓ ରାଜନୈତିକ ଭେଦଭାବକୁ ଭୁଲି ପରସ୍ପର ସୌହାର୍ଦ୍ଦ୍ୟପୂର୍ଣ୍ଣ ପ୍ରତିଷ୍ଠା କରିବାକୁ ପରାମର୍ଶ ଦେଇଥିଲେ।

ଗଛରେ ବାନ୍ଧି ପିଟିବା ଘଟଣା

ସୂଚନାଯୋଗ୍ୟ, ଗତ ୩ ତାରିଖରେ ମନସା ପୂଜାକୁ ନେଇ ଗ୍ରାମବାସୀଙ୍କ ମଧ୍ୟରେ ବିବାଦ ସୃଷ୍ଟି ହୋଇଥିଲା। ଏଥିରେ କିଛି ଲୋକ ଉଭ୍ୟକ୍ତ ହୋଇ ସେହି ଗ୍ରାମର ସୌମିତ୍ର ଦାସଙ୍କୁ ଗଛରେ ବାନ୍ଧି ଆକ୍ରମଣ କରିଥିବା ଥାନାରେ ଅଭିଯୋଗ ହୋଇଥିଲା। ଏନେଇ ଏରସମା ଥାନାରେ ପୃଥକ୍ ଭାବେ ୩ ମାମଲା ରୁଜୁ ହୋଇଥିଲା।

ପ୍ରାକୃତିକ ବିପର୍ଯ୍ୟୟ ପାଇଁ ଅସନ୍ତୁଳିତ ପରିବେଶ ଦାୟୀ

ଅତିଥିମାନେ ଚାରା ରୋପଣ କରୁଛନ୍ତି।

ରଘୁନାଥପୁର, ୧୩।୭ (ରାଜେନ୍ଦ୍ର ନାରାୟଣ ସିଂହ)

ରଘୁନାଥପୁର ବ୍ଲକ ତଅଁରା ପଞ୍ଚାୟତ ଅନ୍ତର୍ଗତ ରାମଚନ୍ଦ୍ରପୁରସ୍ଥିତ ଜୟପ୍ରକାଶ ଶିକ୍ଷାନିକେତନରେ ଅଧ୍ୟୟନରତ ଛାତ୍ରୀଛାତ୍ରଙ୍କୁ ନେଇ ବନ ମହୋତ୍ସବ ପାଳିତ ହୋଇଯାଇଛି। ବିଇଓ ବିଜୟ କୁମାର ସ୍ୱାଇଁ ଏଥିରେ ମୁଖ୍ୟ ଅତିଥିଭାବେ ଯୋଗଦେଇ ବିଦ୍ୟାଳୟ ପରିସରରେ ଚାରା ରୋପଣ କରିବା ସହ ଛାତ୍ରୀଛାତ୍ରଙ୍କୁ ଗଛ ଲଗାଇ ତା'ର ଯତ୍ନ ନେବାକୁ ପରାମର୍ଶ ଦେଇଥିଲେ। ଏହି ଅବସରରେ ସେ ପ୍ରାକୃତିକ ବିପର୍ଯ୍ୟୟ ପାଇଁ ଅସନ୍ତୁଳିତ ପରିବେଶ ଦାୟୀ ବୋଲି କହିଥିଲେ। ଏଣୁ ପରିବେଶକୁ ସନ୍ତୁଳିତ କରି ରଖିବାକୁ ସେ ଆହ୍ୱାନ ଦେଇଥିଲେ। ଏଥିପାଇଁ ନିଜ ବାଡ଼ିବଗିଚା ଓ ସରକାରୀ ଜମିରେ ବ୍ୟାପକ ଚାରା ରୋପଣ କରିବା ଅତ୍ୟନ୍ତ ଜରୁରୀ ବୋଲି ସ୍ୱାଇଁ ପ୍ରକାଶ କରିଥିଲେ। ବିଦ୍ୟାଳୟ ପରିଚାଳନା କମିଟି ସଭାପତି ଇଂ.ବାବାଜୀ ଚରଣ ଜେନାଙ୍କ ପୌରୋହିତ୍ୟରେ ଅନୁଷ୍ଠିତ ବୈଠକରେ ସମ୍ମାନିତ ଅତିଥିଭାବେ ସ୍ଥାନୀୟ ସରପଞ୍ଚ ବଟକୃଷ୍ଣ ନାୟକ, ସମିତି ସଭ୍ୟା ଶାନ୍ତିଲତା ଦ୍ୱିବେଦୀ, ସାମାଜିକ କର୍ମୀ ଡ.ସୁରେନ୍ଦ୍ରନାଥ ମହାପାତ୍ର, ଆଗାମୀ ଓଡ଼ିଶା ଅନୁଷ୍ଠାନ ମୁଖ୍ୟ ବିଜୟ ସ୍ୱାଇଁ ଯୋଗଦେଇ ଏ ସମ୍ପର୍କରେ ବକ୍ତବ୍ୟ ରଖିଥିଲେ। ପ୍ରଧାନ ଶିକ୍ଷକ ରଞ୍ଜନ କୁମାର ମିଶ୍ର ବିବରଣୀ ପାଠ କରିବା ସହ ବୈଠକର ଉଦ୍ଦେଶ୍ୟ ଓ ଆଭିମୁଖ୍ୟ ସମ୍ପର୍କରେ ମତ ରଖିଥିଲେ। ଶିକ୍ଷକ ପବିତ୍ର କୁମାର ସ୍ୱାଇଁ ଅତିଥି ପରିଚୟ ସହ ସ୍ୱାଗତ ଭାଷଣ ଓ ସୁଧୀର କୁମାର ସାହାଣୀ ଧନ୍ୟବାଦ ଦେଇଥିଲେ। ଶିକ୍ଷକ ସୁଧୀର କୁମାର ନାୟକ, ଧରଣୀଧର ଜେନା, ବିଷ୍ଣୁଚନ୍ଦ୍ର କର, ସୁରେନ୍ଦ୍ରନାଥ ଦ୍ୱିବେଦୀ, ଯଶୋବନ୍ତି ରାଉତ ଓ ବନ୍ଦନା ନାୟକ ଏଥିରେ ସହଯୋଗ କରିଥିଲେ।

ଜୟପ୍ରକାଶ ଶିକ୍ଷାନିକେତନରେ ବନ ମହୋତ୍ସବ

ଧରାପଡ଼ିଲା ଚୋରି ସାମଗ୍ରୀ, ଜେଲ ଗଲେ ଦମ୍ପତି

ବାଲିକୁଦା, ୧୩।୭(ତାପସ ସ୍ୱାଇଁ)

ବାଲିକୁଦା ଥାନା ନହରଣା ଗାଁ ନିରଞ୍ଜନ ବାରିକଙ୍କ ଘରୁ ଗତ ୬ ତାରିଖରେ ଚୋରି ହୋଇଥିଲା। ଏହି ଘଟଣାରେ ସମ୍ପୃକ୍ତି ଅଭିଯୋଗରେ ଏକ ଦମ୍ପତିଙ୍କୁ ପୋଲିସ ଗିରଫ କର କୋର୍ଟ ଚାଲାଣ କରିଛି। ସେମାନେ ହେଲେ ନହରଣା ପଞ୍ଚାୟତ ବଇରଖ ଗାଁର ଶତ୍ରୁଘ୍ନ ବିଶ୍ୱାଳ(୬୦) ଓ ତାଙ୍କ ସ୍ତ୍ରୀ ମଞ୍ଜୁ ଓରଫ ଲତା (୫୪)। ସେମାନଙ୍କଠାରୁ ଚୋରି ସାମଗ୍ରୀ ସମେତ ୨୨,୨୪୦ ଟଙ୍କା ଜବତ କରାଯାଇଛି। ଏଥିସହ ଚୋରିରେ ବ୍ୟବହୃତ ଲୁହାରଡ଼କୁ ମଧ୍ୟ ପୋଲିସ ଜବତ କରିଛି। ଜାମିନ ନାମଞ୍ଜୁର ହେବାରୁ ଅଭିଯୁକ୍ତ ଦମ୍ପତିଙ୍କୁ ଜେଲ ହାଜତକୁ ପଠାଇ ଦିଆଯାଇଛି। ବନ୍ଦର ଥାନାଧିକାରୀ ରାଜୀବ ବେହେରା ଥାନା ପରିସରରେ ଏକ ଖବରଦାତା ସମ୍ମିଳନୀ କରି ଏ ସମ୍ପର୍କରେ ସୂଚନା ଦେଇଛନ୍ତି । ଚୋରି ଏଟିଏମ୍ କାର୍ଡରୁ ଟଙ୍କା ଉଠାଇବା ଅଭିଯୁକ୍ତ ଦମ୍ପତିଙ୍କ ପାଇଁ କାଳ ହେଲା ବୋଲି ପୋଲିସ କହିଛି।

ଗତ ୬ ତାରିଖରେ ବାରିକ ପାରାଦୀପରେ ଏକ ବିବାହ ଉତ୍ସବରେ ଯୋଗଦେବାକୁ ଯାଇଥିଲେ। ଘରେ କେହି ନଥିବାର ସୁଯୋଗ ନେଇ ଶତ୍ରୁଘ୍ନ ତାଙ୍କ ଘର ତାଲା ଭାଙ୍ଗି ସମସ୍ତ ସାମଗ୍ରୀ ଚୋରି କରି ନେଇଥିଲେ। ଚୋରି କରି ନେଇଥିବା ଏଟିଏମ କାର୍ଡକୁ ନେଇ ଅଭିଯୁକ୍ତ ଦମ୍ପତି ପୁରୀ ଚାଲିଯାଇଥିଲେ । ଏଟିଏମ୍‌ର ପିନ ନମ୍ବର କାର୍ଡ ପଛପଟେ ଲେଖାଥିବାରୁ ସେମାନେ କାକଟପୁରର ଷ୍ଟେଟ ବ୍ୟାଙ୍କ ଶଖାରୁ ଦୁଇ ଥରରେ ୧୭ ହଜାର ଟଙ୍କା ଉଠାଇ ନେଇଥିଲେ । ଏଟିଏମ କାଉଣ୍ଟରରେ ସିସିଟିଭି ଲାଗିଥିବାରୁ ଚତୁରତାର ସହ ନିଜେ ଧରା ନ ପଡ଼ିବା ପାଇଁ ମର୍ନିଂ ୱାର୍କରେ ଆସିଥିବା ଜଣେ ସେନା କର୍ମଚାରୀଙ୍କୁ ଟଙ୍କା ଉଠାଇବାକୁ ଅଭିଯୁକ୍ତ ମଞ୍ଜୁ ଅନୁରୋଧ କରିଥିଲେ। ମଞ୍ଜୁ ଏଟିଏମ୍ ବ୍ୟବହାର ଜାଣି ନଥିବା ଭାବି ସେନା କର୍ମଚାରୀ ଜଣକ ଟଙ୍କା ଉଠାଇ ତାଙ୍କୁ ଦେଇ ଚାଲିଯାଇଥିଲେ। ପୋଲିସ ଏହି ଘଟଣାର ତଦନ୍ତ କରି ଅଭିଯୁକ୍ତ ଦମ୍ପତିଙ୍କୁ ଧରିବାରେ ସଫଳ ହୋଇଛି। ଏନେଇ ବନ୍ଦର ସାମୁଦ୍ରିକ ଥାନାରେ ମାମଲା (ନଂ.୨୭/୨୪)ରୁଜୁ କରାଯାଇଛି। ଏଏସଆଇ ଅଜୟ ମଲ୍ଲିକ ମାମଲାର ତଦନ୍ତ କରୁଛନ୍ତି।

ଘରପୋଡ଼ି ବିପନ୍ନଙ୍କୁ ସହାୟତା

ବିଧାୟକ ଅମରେନ୍ଦ୍ର ଦାସ ବିପନ୍ନମାନଙ୍କୁ ସହାୟତା ପ୍ରଦାନ କରୁଛନ୍ତି।

ଜଗତ୍‌ସିଂହପୁର, ୧୩।୭ (ପ୍ରମୋଦ କୁମାର ନାୟକ)

ଜଗତ୍‌ସିଂହପୁର ବ୍ଲକ ଅନ୍ତର୍ଗତ ସଭାମୂଳ, ପିଡେଇପୁର ଓ ଭଗବାନପୁର ଗ୍ରାମରେ ଘରପୋଡ଼ି ଯୋଗୁ ଏକାଧିକ ପରିବାର କ୍ଷତିଗ୍ରସ୍ତ ହୋଇଛନ୍ତି। ଏହି କ୍ଷତିଗ୍ରସ୍ତ ପରିବାରଗୁଡ଼ିକୁ ସହାୟତା ଯୋଗାଇ ଦିଆଯାଇଛି। ରେଡକ୍ରସ୍ ପକ୍ଷରୁ ବିଭିନ୍ନ ରିଲିଫ ସାମଗ୍ରୀ ଯଥା ପାଲ, ବାସନକୁସନ, ମଶାରି, ଲୁଗା, ଲୁଙ୍ଗି, ଗାମୁଛା, ବାଲଟି, ମଗ ଓ ଜାର୍କିନ ଆଦି ବଣ୍ଟନ କରାଯାଇଛି। ସ୍ଥାନୀୟ ବିଧାୟକ ଅମରେନ୍ଦ୍ର ଦାସ ଏଥିରେ ଯୋଗଦେଇ ବିପନ୍ନମାନଙ୍କୁ କିପରି ଯଥାଶୀଘ୍ର ସରକାରୀ ସହାୟତା ରାଶି ମିଳିପାରିବ ତା'ଉପରେ ପଦକ୍ଷେପ ନେବେ ବୋଲି ପ୍ରତିଶ୍ରୁତି ଦେଇଥିଲେ। ଏନେଇ ଆୟୋଜିତ କାର୍ଯ୍ୟକ୍ରମରେ ଜିଲା ଜୁନିୟର ରେଡକ୍ରସ୍ ଅଧିକାରୀ ତ୍ରିଲୋଚନ ସାହୁ ସଂଯୋଜନା କରିଥିଲେ। ଅନ୍ୟମାନଙ୍କ ମଧ୍ୟରେ ଯୁବ ରେଡକ୍ରସ କନ୍‌ଭେନର ସେକ୍ରେଟାରୀ ଅମିତାଭ ସ୍ୱାଇଁ, ଦୀପକ ଚୌଧୁରୀ, ଜେଆର୍‌ସି ଚନ୍ଦନ ବେହେରା ଓ ଅବଦୁଲ ହମିଦ ପ୍ରମୁଖ ସହଯୋଗ କରିଥିଲେ।

ବୋର୍‌ୱେଲ, ସୋଲାର ପ୍ୟାନେଲ ଚୋରି: ୩ ଗିରଫ

କୁଜଙ୍ଗ, ୧୩।୭ (ମନୋଜ ପ୍ରଧାନ)

ବୋରୱେଲ ଓ ସୋଲାର ପ୍ୟାନେଲ ଚୋରି ଅଭିଯୋଗରେ ଅଭୟଚାନ୍ଦପୁର ପୋଲିସ ୩ ଜଣଙ୍କୁ ଗିରଫ କରିଛି। ସେମାନେ ହେଲେ ମାହାଳ ଗ୍ରାମର ଗଜେନ୍ଦ୍ର କଟକିଆ, ଭାଇ ଗୁଣନିଧି କଟକିଆ ଓ ଢ଼ିଙ୍କିଆ ଗ୍ରାମର ପ୍ରମୋଦ ଦାସ। ସୂଚନାଯୋଗ୍ୟ, ଏପ୍ରିଲ ୧୬ରେ ଅଭୟଚାନ୍ଦପୁର ଥାନା ଏଏସ୍‌ଆଇ ଯତୀନ୍ଦ୍ରନାଥ ପାତ୍ର ସଦଳବଳ ଏକ ଚୋରି କେସର ତଦନ୍ତ କରିବାକୁ ମାହାଳ ଗ୍ରାମକୁ ଯାଇଥିବାବେଳେ ସନ୍ଦେହରେ ସେହି ଗ୍ରାମର ଗଜେନ୍ଦ୍ରଙ୍କୁ ଧରି ପଚରାଉଚରା କରିଥିଲେ। ସେ ୨ଟା ବୋରୱେଲେ ଏବଂ ହ୍ୟାଣ୍ଡେଲ ଚୋରି କରିଥିବା ଜଣାପଡ଼ିଥିଲା। ଏହି ସମୟରେ ପୋଲିସକୁ ଧକ୍କାମାରି ଗଜେନ୍ଦ୍ର ଚାଲିଯିବାକୁ ସକ୍ଷମ ହୋଇଥିଲେ। ଏଏସ୍‌ଆଇ ପାତ୍ରଙ୍କ ଏତଲା କ୍ରମେ ପୋଲିସ ଥାନାରେ ମାମଲା (ନଂ.୧୦୮/୨୪) ରୁଜୁ କରିଥିଲା। ଶୁକ୍ରବାର ରାତିରେ ପୋଲିସ ଗଜେନ୍ଦ୍ରକୁ ପୁଣିଥରେ ଧରିଥିଲା। ତାଙ୍କ ସହ ଭାଇ ଗୁଣନିଧି ଓ ପ୍ରମୋଦଙ୍କୁ ମଧ୍ୟ ଧରି ପଚରାଉଚୁରା କରିଥିଲା। ଏହି ସମୟରେ ଅଭିଯୁକ୍ତମାନେ ବୋସକଲିସ ପଏଣ୍ଟରୁ ଏକ ସୋଲାର ପ୍ୟାନେଲ ଓ ବ୍ୟାଟେରି ଚୋରି କରିଥିବା ଜଣାପଡ଼ିଥିଲା। ଏହାପରେ ପୋଲିସ ଅନ୍ୟ ଏକ ମାମଲା ରୁଜୁ କରିଛି। ଏଥିସହ ଚୋରି ବୋରୱେଲ ଓ ହ୍ୟାଣ୍ଡେଲ ଜବତ କରିଛି। ଅପରପକ୍ଷେ ସୋଲାର ପ୍ୟାନେଲ ଓ ବ୍ୟାଟେରି କବାଡିଆକୁ ବିକ୍ରି କରାଯାଇଥିବା ଜଣାପଡ଼ିଛି।

ଚୋରି ସାମଗ୍ରୀ ସହ ଗିରଫ ୩ ଅଭିଯୁକ୍ତ।

ଅପହୃତା ନାବାଳିକା ହାଇଦ୍ରାବାଦରୁ ଉଦ୍ଧାର

ଲଙ୍ଗଳେଶ୍ୱର/ କାଳିପଦା, ୧୩।୭ (କମଳାକାନ୍ତ ଦାସ)/(ରାଜଶ୍ରୀ ପାଣିଗ୍ରାହୀ)

ସିଂଲା ଥାନା ବଣିଆଡ଼ିହା ପଞ୍ଚାୟତ ଅଞ୍ଚଳର ଏକ ନାବାଳିକାଙ୍କୁ ପୁଟୁରା ପଞ୍ଚାୟତ ବାଲିସାହି ଗ୍ରାମର ଜଣେ ଯୁବକ ତାଙ୍କୁ ଅପହରଣ କରି ନେଇଥିଲେ। ଏ ସଂକ୍ରାନ୍ତରେ ନାବାଳିକାଙ୍କ ବାପା ସିଂଲା ଥାନାରେ ଲିଖିତ ଅଭିଯୋଗ କରିଥିଲେ। ଅଭିଯୋଗକୁ ଭିତ୍ତି କରି ପୋଲିସ ମାମଲା (ନଂ. ୭୪/୨୩) ରୁଜୁ କରି ତଦନ୍ତ ଜାରି ରଖିଥିଲେ। ବାଲେଶ୍ୱର ଏସ୍‌ପି ସାଗରିକା ନାଥଙ୍କ ନିର୍ଦ୍ଦେଶକ୍ରମେ ସାର୍ଥା ଫାଣ୍ଡି ଏସ୍‌ଆଇ ଚନ୍ଦ୍ରଶେଖର ମହାନ୍ତି ଏକ ଟିମ୍ ଗଠନ କରି ତଦନ୍ତ ଚଳାଇ ଥିବାବେଳେ ଡ଼ଖବର ପାଇ ପୋଲିସ ହାଇଦ୍ରାବାଦର କାଟେଦାନ ଗ୍ରାମର ଏକ ଭଡ଼ା ଘରେ ଚଢ଼ାଉ କରି ନାବାଳିକାଙ୍କୁ ଉଦ୍ଧାର କରିଥିଲେ। ଯୁବକ ଫେରାର ହୋଇଯାଇଥିଲେ। ଉକ୍ତ ନାବାଳିକାଙ୍କୁ ଉଦ୍ଧାର କରାଯାଇ ତାଙ୍କ ପରିବାରକୁ ହସ୍ତାନ୍ତର କରାଯାଇଛି।

ବାଲି ଚୋରା ଚାଲାଣ ଉପରେ ଅଙ୍କୁଶ ରହୁନି

ଜଗତ୍‌ସିଂହପୁର, ୧୩।୭ (ପ୍ରମୋଦ କୁମାର ନାୟକ)

ଜଗତ୍‌ସିଂହପୁର ସହରଠାରୁ ମାତ୍ର ୬/୭ କିଲୋମିଟର ଦୂର ଦେବୀ ନଦୀର ଆଳିପିଙ୍ଗଳ ନିକଟରେ ୪ଟି ବେଆଇନ ବାଲି ଘାଟକୁ ନେଇ ସାଧାରଣରେ ତୀବ୍ର ପ୍ରତିକ୍ରିୟା ପ୍ରକାଶ ପାଇଛି। ପ୍ରତ୍ୟହ ଶହସ୍ରାଧିକ ହାଇୱା, ଟ୍ରକ, ଟ୍ରାକ୍ଟର ଓ ୪୦୭ ଆଦିରେ ବାଲି ଚୋରା ଚାଲାଣ ହେଉଛି। ଏଥିଯୋଗୁ ଲୋକେ ଅସ୍ତବ୍ୟସ୍ତ ହୋଇଗଲେଣି। ରାତି ତମାମ ଭାରିଯାନ ଚଳାଚଳ ସାଙ୍ଗକୁ ଅପରାଧୀମାନେ ସକ୍ରିୟ ରହୁଛନ୍ତି। ମାରଣାସ୍ତ୍ର ଧରି ନିଶାସକ୍ତ ଅବସ୍ଥାରେ ଘାଟ ନିକଟବର୍ତ୍ତୀ ଅଞ୍ଚଳରେ ବୁଲିବା ଲୋକଙ୍କ ଭିତରେ ଭୟର ବାତାବରଣ ସୃଷ୍ଟି କରୁଛି।

ଆଳିପିଙ୍ଗଳ ସେତୁରେ ପ୍ରତ୍ୟହ ଶତାଧିକ ଟ୍ରିପ ବାଲି ଚୋରା ଚାଲାଣ ଯୋଗୁ ଏହି ପୋଲ ଅସୁରକ୍ଷିତ ହୋଇପଡ଼ିଛି। ଅତୀତରେ ଏହି ପୋଲର ସୁରକ୍ଷା ପାଇଁ ଉଭୟ ପାର୍ଶ୍ୱରେ ବ୍ୟାରିକେଡ୍ ନିର୍ମାଣ ପାଇଁ ଦାବି ହୋଇଥିଲା। ଏପରିକି କିଛି ଦିନ ଚେକଗେଟ୍ ନିର୍ମାଣ ହୋଇଥିଲେ ସୁଦ୍ଧା ପରବର୍ତ୍ତୀ ସମୟରେ ଉଠାଇ ଦିଆଯାଇଥିଲା। ଏନେଇ ସେତେବେଳେ ତୀବ୍ର ଅସନ୍ତୋଷ ପ୍ରକାଶ ପାଇଛି। ଏହାସତ୍ତ୍ୱେ ଏ ପର୍ଯ୍ୟନ୍ତ ଏହା ଉପରେ କୌଣସି ସ୍ଥାୟୀ ନିଷ୍ପତ୍ତି ନିଆଯାଇନାହିଁ। ଏ ସମ୍ପର୍କରେ କୋରୁଆ, ଶାଳଗାଁ, ଫୁଲହାର, କୋଲର ଓ ଆଳିପିଙ୍ଗଳ ଆଦି ଗ୍ରାମର ଗ୍ରାମବାସୀ ଅଭିଯୋଗରେ ଦର୍ଶାଇଛନ୍ତି ଦୀର୍ଘ ବର୍ଷର ପ୍ରତୀକ୍ଷା ପରେ ସେମାନଙ୍କ ଘର ପାଖ କେନାଲ ବନ୍ଧ ପିଚୁ ହୋଇଛି। ଏହି ରାସ୍ତା କଡରେ ବହୁ ସଂଖ୍ୟକ ଲୋକଙ୍କ ଘର ରହିଛି। ମାତ୍ର ପ୍ରତ୍ୟହ ଶତାଧିକ ଟ୍ରିପ ବାଲି ଚାଲାଣ ଯୋଗୁ ଲୋକେ ଅତିଷ୍ଠ ହୋଇ ପଡିଲେଣି। ଅନେକ ସମୟରେ ଛୋଟ, ବଡ଼ ଦୁ

ସଂକ୍ଷେପରେ

ଜୟନ୍ତୀଗଡ଼ ବାସୁଦେବ ମନ୍ଦିର ସମ୍ପର୍କିତ ଆଲୋଚନାଚକ୍ର

ବେଲଗୁଣ୍ଡା, ୧୩।୭ (କୃଷ୍ଣଚନ୍ଦ୍ର ପଟ୍ଟନାୟକ)

ବେଲଗୁଣ୍ଡା ବ୍ଲକ ଗୋବରା ପଞ୍ଚାୟତ ଜୟନ୍ତୀଗଡ଼ର ବାସୁଦେବ ମନ୍ଦିରର ପ୍ରଚାର ପ୍ରସାର ନିମନ୍ତେ ସ୍ଥାନୀୟ କନକ ଦୁର୍ଗାମନ୍ଦିର ପରିସରରେ ଉପେନ୍ଦ୍ର ଭଞ୍ଜ ସାହିତ୍ୟ ପରିଷଦ ଆନୁକୂଲ୍ୟରେ ଏକ ଆଲୋଚନା ଚକ୍ର ଓ ଭଜନ ସମାରୋହ କାର୍ଯ୍ୟକ୍ରମ ଅନୁଷ୍ଠିତ ହୋଇଯାଇଛି । ଉପେନ୍ଦ୍ର ଭଞ୍ଜ ସାହିତ୍ୟ ପରିଷଦ ସଭାପତି ଗୋପାଳ ଚନ୍ଦ୍ର ଲେଙ୍କାଙ୍କ ଅଧ୍ୟକ୍ଷତାରେ ଅନୁଷ୍ଠିତ ଆଲୋଚନାଚକ୍ରରେ ମୁଖ୍ୟ ଅତିଥି ରୂପେ ବିଶିଷ୍ଟ ଭଞ୍ଜ ଗବେଷକ ତଥା ଭଞ୍ଜମାଟି ପତ୍ରିକାର ସମ୍ପାଦକ କାମରାଜୁ ଯୋଗଦେଇଥିବା ବେଳେ ମୁଖ୍ୟବକ୍ତା ରୂପେ ବୁଗୁଡ଼ା ମହିଳା ମହାବିଦ୍ୟାଳୟର ଅଧ୍ୟକ୍ଷ ଡ. ବିଭୂତ ଭୂଷଣ ମଶ୍ର ଯୋଗଦେଇଥିଲେ। ସେହିପରି ସମ୍ମାନିତ ଅତିଥି ରୂପେ ବିଶିଷ୍ଟ ପ୍ରବଚକ ନିରଞ୍ଜନ ରାଉତ, ଗୋବରା ସମ୍ବାଦ ସାହିତ୍ୟଘର ସଭାପତି ଅଭିମନ୍ୟୁ ଦଳାଇ,ବିଶ୍ୱ ଭାରତୀ ଅଧ୍ୟକ୍ଷ କୁଞ୍ଜବିହାରୀ ନାୟକ, ପୂର୍ବତନ ସମିତିସଭ୍ୟ ବଂଶୀଧର ବିଶ୍ୱାଳ, ସମାଜସେବୀ କର୍ପୂର ସ୍ୱାଇଁ ଯୋଗଦେଇ ଭଞ୍ଜ ମାଟିର ଐତିହ୍ୟ ଏବଂ ଜୟନ୍ତୀଗଡ଼ ବାସୁଦେବ ମନ୍ଦିରର ସୁରକ୍ଷା ଏବଂ ପ୍ରଗତି ଉପରେ ବକ୍ତବ୍ୟ ଉପସ୍ଥାପନ କରିଥିଲେ । ମନ୍ଦିରର ପୂଜକମାନେ କୌଣସି ପ୍ରାପ୍ୟ ପାଉନଥିବା ଏବଂ ମନ୍ଦିର ପରିଚାଳନାରେ ବିଭ୍ରାଟ ହେଉଥିବା ନେଇ ଆଲୋଚନା ହୋଇଥିଲା। ଉପେନ୍ଦ୍ର ଭଞ୍ଜ ସାହିତ୍ୟ ପରିଷଦ ସମ୍ପାଦକ ଦିବ୍ୟଲୋଚନ ବିଶ୍ୱାଳ ବିବରଣୀ ପଠନ କରିଥିଲେ । ଶିକ୍ଷକ ଶିଶିର କୁମାର ସ୍ୱାଇଁ ସ୍ୱାଗତ ଭାଷଣ ଦେଇଥିଲେ। ବାସୁଦେବ ମନ୍ଦିରର ସମସ୍ୟାକୁ ଲୋକଲୋଚନକୁ ଆଣିଥିବାରୁ ଖବରଦାତା କୃଷ୍ଣଚନ୍ଦ୍ର ପଟ୍ଟନାୟକଙ୍କୁ ସମ୍ମାନିତ କରାଯାଇଥିଲା। ଯୁବ ସଚ୍ଛୋସେବୀ ଅନ୍ତର୍ଯ୍ୟାମୀ ପ୍ରଧାନ, ଯୋଗେନ୍ଦ୍ର ମହାର,ଚନ୍ଦନ ନାଇକ, ସନ୍ତୋଷ କୁମାର ପାଣିଗ୍ରାହୀଙ୍କ ସମେତ ଜୟନ୍ତୀଗଡ଼ ଗ୍ରାମବାସୀ କାର୍ଯ୍ୟକ୍ରମରେ ସହଯୋଗ କରିଥିଲେ। ଅନୁଷ୍ଠାନ ସମ୍ପାଦକ ଦିବ୍ୟଲୋଚନ ବିଶ୍ୱାଳ ଧନ୍ୟବାଦ ଜ୍ଞାପନ ଦେଇଥିଲେ ।

ରାସ୍ତାରେ ଜମୁଛି ପାଣି, ଲୋକେ ହନ୍ତସନ୍ତ

ଗୁମ୍ମା, ୧୩।୭(ପ୍ରବୀଣ କୁମାର ଲିମା)

ଗୁମ୍ମା ବ୍ଲକ ଅନ୍ତର୍ଗତ ଗାଇବା ପଞ୍ଚାୟତର ଗାଇବା କ୍ରିଷ୍ଟୀୟାନ ସାହିକୁ ଯିବା ମୁଖ୍ୟ ରାସ୍ତାଟି ବର୍ଷା ପାଣି ଜମା ହୋଇ ରହୁଥିବାରୁ ଲୋକମାନେ ବହୁ ଅସୁବିଧା ଭୋଗୁଛନ୍ତି। ଉକ୍ତ ରାସ୍ତାଟି ଏକ ବର୍ଷରୁ ଊର୍ଦ୍ଧ୍ୱ ସମୟ ହେଲାଣି ମରାମତି ହୋଇ ନାହିଁ। ଫଳରେ ରାସ୍ତାରେ ଖାଲଖମା ହୋଇଯାଇଛି। ଯାହା ଗୋଟିଏ ଦିନ ବର୍ଷା ହେଲେ ୧୫ରୁ ୨୦ ଦିନ ପର୍ଯ୍ୟନ୍ତ ସେଠାରେ ପାଣି ଜମା ହୋଇ ରହୁଛି। ଅଧିକ ଦିନ ଧରି ରାସ୍ତାରେ ପାଣି ଜମା ହେବା ଯୋଗୁ ଦୁର୍ଗନ୍ଧରେ ପରିଣତ ହେଉଛି। ଏହି ରାସ୍ତା ପାଖରେ ପ୍ରାଥମିକ ସ୍କୁଲ ରହିଛି। ଛୋଟ ଛୋଟ ପିଲାମାନେ ପ୍ରତିଦିନ ସ୍କୁଲରୁ ଯିବା ଆସିବା କରନ୍ତି. ସେହି କାଦୁଅ ପାଣିରେ ଖେଳନ୍ତି ଯଦି କୌଣସି ପ୍ରକାର ରୋଗରେ ଆକ୍ରାନ୍ତ ହେଲେ ତେବେ ଦାହି କିଏ ବୋଲି ଗ୍ରାମବାସୀ ଅସନ୍ତୋଷ ପ୍ରକାଶ କରିଛନ୍ତି। ତେବେ ଉକ୍ତ ସମସ୍ୟା ନେଇ ଗ୍ରାମବାସୀ ସରପଞ୍ଚଙ୍କୁ ଜଣାଇଲେ ମଧ୍ୟ କୌଣସି ସୁଫଳ ମିଳୁନାହିଁ। ଏହି ଟିକିଏ ରାସ୍ତା କାମ ପାଇଁ ପଞ୍ଚାୟତ ଓ ବ୍ଲକର ଅବହେଳା ଯୋଗୁ ଏକ ବର୍ଷରୁ ଅଧିକ ଦିନ ହେଇଗଲା କିନ୍ତୁ ଏହ ରାସ୍ତା ହେଇପାରୁନି ବୋଲି ଅଜିତ ବେବର୍ତ୍ତା, ଲୁଲୁ ଲିମା, ବିନାୟକ ମାଛ, ଗପାଳ ପ୍ରଧାନ ଓ ମାନୁଏଲ ମାଛ ଆଦି ଗ୍ରାମବାସୀ କହିଛନ୍ତି।

ସରୁନି ନାରାୟଣୀ ସାହି ରାସ୍ତା କାମ, ଲୋକେ ହୀନସ୍ତା

ଫୁଲବାଣୀ, ୧୩।୭(ରାକେଶ କୁମାର ରାଉତ)

ମୁକ୍ତା ଯୋଜନାରେ ଅନିୟମିତତା

ନାରାୟଣୀ ସାହି ରାସ୍ତା

ଫୁଲବାଣୀ ପୌର ପରିଷଦ ୮ ନମ୍ବର ୱାର୍ଡ ନାରାୟଣୀ ସାହିରେ ପୌର ପରିଷଦ ପକ୍ଷରୁ ଚାଲିଥିବା ୨୦୨୩-୨୪ ଆର୍ଥିକ ବର୍ଷର ମୁଖ୍ୟମନ୍ତ୍ରୀ କର୍ମତତ୍ପର ଯୋଜନା(ମୁକ୍ତା)ରେ ବ୍ୟାପକ ଅନିୟମିତତା ହୋଇଥିବା ଅଭିଯୋଗ ହୋଇଛି। ପରିଷଦର ଆକଳନକୁ ଅଣଦେଖା କରି ନିଜ ଇଚ୍ଛା ମୁତାବକ ଲାଭଖୋର ମନୋବୃତ୍ତି ରଖି ନିମ୍ନମାନର କାମ ଚାଲିଛି । କାର୍ଯ୍ୟରେ ବିଳମ୍ବ ଯୋଗୁ ସାହିବାସିନ୍ଦାଙ୍କ ସାଧାରଣ ଜୀବନଯାତ୍ରା ପ୍ରଭାବିତ ହୋଇଛି । ଦୁଇ ମହିଳା ସ୍ୱୟଂ ସହାୟକ ଗୋଷ୍ଠୀ ନାମରେ କାର୍ଯ୍ୟାଦେଶ କରାଇ ପରୋକ୍ଷରେ ଲାଭଖୋର ମନୋବୃତ୍ତି ରଖି ବେନିୟମ ଭାବେ ଏହି କାର୍ଯ୍ୟ କରାଯାଉଛି। ପୌର ପରିଷଦର ଚିଠି ନମ୍ବର ୪୨୬ ଓ ୪୨୮/୨୬।୧୦।୨୩ରେ କାର୍ଯ୍ୟାଦେଶ ଦିଆଯାଇଥିଲା। ସୂଚନା ଅଧିକାର ଆଇନ ବଳରେ ମିଳିଥିବା ତଥ୍ୟ ଅନୁଯାୟୀ, ଏହି କାମକୁ ୩୦ ଦିନ ମଧ୍ୟରେ ସମ୍ପୂର୍ଣ୍ଣ କରିବାକୁ ନିର୍ଦ୍ଦେଶ ରହିଛି। କିନ୍ତୁ ବର୍ତ୍ତମାନ ୯ ମାସ ଅତିକ୍ରାନ୍ତ ହୋଇଯାଇଥିଲେ ମଧ୍ୟ ଏହି କାର୍ଯ୍ୟ ସରିପାରିନାହିଁ। ସର୍ଭାବଳୀର ନିୟମ ମୁତାବକ କାମ ନ ସାରିବା ଯାଏ କୌଣସି ଅଗ୍ରିମ ଦିଆଯାଇପାରିବ ନାହିଁ । କିନ୍ତୁ କାର୍ଯ୍ୟ ନ ସାରି, ଚଞ୍ଚକତା କରି କିଛି ଅଂଶ ବଲ୍ କରାଯାଇଛି। କିନ୍ତୁ କାମ ସାରିବା ଦିଗରେ ଦୃଷ୍ଟି ଦିଆଯାଉନାହିଁ । ବାରମ୍ବାର ସାହିବାସୀଙ୍କ ଅଭିଯୋଗକୁ ଗୁରୁତ୍ୱ ଦିଆଯାଉନାହିଁ । ବର୍ଷାଦିନ ପୂର୍ବରୁ ସହରରେ ଥିବା ନାଳନର୍ଦ୍ଦମା କାମକୁ ସମ୍ପୂର୍ଣ୍ଣ କରିବା ପାଇଁ ଜିଲାପାଳ ଦେଇଥିବା କଡ଼ା ନିର୍ଦ୍ଦେଶକୁ ମଧ୍ୟ ପୌର ପରିଷଦ ଗୁରୁତ୍ୱ ଦେଇନାହିଁ। ସାହିବାସିନ୍ଦାଙ୍କ ଅଭିଯୋଗ ପାଇ ପୌର ନିର୍ବାହୀ ଅଧିକାରୀ ସାହି ପରିଦର୍ଶନରେ ଆସି ରାସ୍ତା ଅବସ୍ଥା ଦେଖିବା ପରେ ସମ୍ପୃକ୍ତ କାଉନସିଲରଙ୍କୁ ତାଗିଦ୍ କରିବା ସହ ତୁରନ୍ତ ଏହି କାର୍ଯ୍ୟ ସାରିବାକୁ ନିର୍ଦ୍ଦେଶ ଦେଇଥିଲେ। ନିଜ ଚାକିରିକାଳ ଭିତରେ ଏଭଳି ନିମ୍ନମାନର ଓ କଦର୍ଯ୍ୟ କାମ କେବେ ଦେଖି ନ ଥିବା ନେଇ ଅସନ୍ତୋଷ ପ୍ରକାଶ କରିଥିଲେ। ଏହାରି ମଧ୍ୟରେ ୫ ମାସ ବିତିଯାଇଥିଲେ ମଧ୍ୟ କାର୍ଯ୍ୟ ଶେଷ ହେଉନାହିଁ । ଏବେ ବର୍ଷା ଯୋଗୁ ରାସ୍ତା ଉପରେ ଆଣ୍ଠୁଏ ପାଣି ଜମି ରହୁଛି । ପାଣି ଛାଡ଼ି ଯିବା ପରେ କାଦୁଅ ରାସ୍ତାରେ ଯାତାୟାତ ସମ୍ଭବ ହେଉନାହିଁ। ଫଳରେ ସାହି ଲୋକେ ନାହିଁ ନ ଥିବା ହଇରାଣ ହେଉଛନ୍ତି। ଅନ୍ୟପକ୍ଷେ କାର୍ଯ୍ୟ ନ ସରୁଣୁ କଂକ୍ରିଟ ଡ୍ରେନ୍ ଓ ଘୋଡ଼ଣିର କାମ ନିମ୍ନମାନର ହୋଇଥିବାରୁ ତାହା ଭାଙ୍ଗି ଯାଇଥିବା ମଧ୍ୟ ଦୃଷ୍ଟିଗୋଚର ହୋଇଛି। ତୁରନ୍ତ ଏହି କାର୍ଯ୍ୟର ଉଚ୍ଚସ୍ତରୀୟ ତଦନ୍ତ କରାଇ କାର୍ଯ୍ୟାନୁଷ୍ଠାନ ଗ୍ରହଣ କରିବାକୁ ସାହି ଲୋକେ ଦାବି କରିଛନ୍ତି।

୫ବର୍ଷ ବିତିଲା, ନୀଳମାଧବ ମନ୍ଦିର ପରାମର୍ଶ କମିଟି ଗଠନ ହେଲାନାହିଁ

ଖଣ୍ଡପଡ଼ା,୧୩।୭ (ଅଜୟ କୁମାର ମହାରଣା)

ଖଣ୍ଡପଡ଼ା ଦେବୋତ୍ତର ପରିଚାଳନା ଅଧୀନରେ ଥିବା କଣ୍ଟିଲୋସ୍ଥିତ ଜଗନ୍ନାଥ ସଂସ୍କୃତିର ଆଦିଦେବତା ଶ୍ରୀନୀଳମାଧବ ଜୀଉ ମନ୍ଦିରର ବିଭିନ୍ନ ପୂଜା ନୀତି ତଥା ଶୃଙ୍ଖଳିତ ପରିଚାଳନା ପାଇଁ ରାଜ୍ୟ ଦେବୋତ୍ତର କମିଶନରଙ୍କ ଦ୍ୱାରା ଏକ କମିଟି ଗଠନ କରାଯାଇଥାଏ। ଏହି କ୍ରମରେ ନୟାଗଡ଼ ଦେବୋତ୍ତର ଇନ୍ସପେକ୍ଟରଙ୍କ ରିପୋର୍ଟ କ୍ରମେ ଦେବୋତ୍ତର କମିଶନର ଓଡ଼ିଶାଙ୍କ କାର୍ଯ୍ୟାଳୟ ଆଦେଶ ନଂ. ୪୩୩୮(୧୫) ଖଣ୍ଡପଡା ଦେବୋତ୍ତର ୨୭।୭।୨୦୧୭ ଅନୁଯାୟୀ ଓ ଏଚ୍ଆରଇ ଆକ୍ଟ ୧୯୫୧ କ୍ରମେ ଏକ ୧୫ଜଣିଆ ପରାମର୍ଶଦାତା କମିଟି ନିଯୁକ୍ତି ଦେଇଥିଲେ। ଯାହାର କାର୍ଯ୍ୟକାଳ ୨ବର୍ଷ ପାଇଁ ଧାର୍ଯ୍ୟ ହୋଇଥିଲା। ତେବେ ସମ୍ପୃକ୍ତ କମିଟିର କାର୍ଯ୍ୟକାଳ ଜୁଲାଇ ୨୦୧୯ରେ ଶେଷ ହୋଇଯାଇଥିବା ବେଳେ ଏଯାବତ କୌଣସି କମିଟି ଗଠନ କରାଯାଇ ନ ଥିବାରୁ ଅସନ୍ତୋଷ ପ୍ରକାଶ ପାଇଛି। ନିର୍ଦ୍ଧାରିତ ସମୟ ମଧ୍ୟରେ କମିଟି ଗଠନ କରାଯାଉ ନ ଥିବାରୁ ମନ୍ଦିରର ବିଭିନ୍ନ ପରିଚାଳନା ଗତ କାର୍ଯ୍ୟକ୍ରମରେ ବିଶୃଙ୍ଖଳା ସୃଷ୍ଟି ହେଉଥିବା ଅଭିଯୋଗ ହେଉଛି। ତେବେ ଖଣ୍ଡପଡ଼ା ଦେବୋତ୍ତର କାର୍ଯ୍ୟନିର୍ବାହୀ ଅଧିକାରୀ ତଥା ତହସଲଦାର ଏହ କମିଟ ଗଠନ ପାଇ ଆବଶ୍ୟକ ପଦକ୍ଷେପ ଗ୍ରହଣ କରିନାହାନ୍ତି। ୫ବର୍ଷ ବିତିଛି, ମାତ୍ର ନୀଳମାଧବ ମନ୍ଦିର ପରାମର୍ଶଦାତା କମିଟି ଗଠନ ହୋଇ ପାରି ନ ଥିବାରୁ ସାଧାରଣରେ ପ୍ରତିକ୍ରିୟା ପ୍ରକାଶ ପାଇଛି। ଏଦିଗରେ ବିଧାୟକ ଓ ଜିଲା ପ୍ରଶାସନ ଦୃଷ୍ଟି ଦେବାକୁ ଦାବି ହେଉଛି।

କଂଗ୍ରେସ ଯୁବମୋର୍ଚ୍ଚା ପକ୍ଷରୁ ବିଧାୟକଙ୍କୁ ସମ୍ବର୍ଦ୍ଧନା

ଉପସ୍ଥିତ ଜି.ଉଦୟଗିରି ବିଧାୟକ ପ୍ରଫୁଲ୍ଲ ପ୍ରଧାନ ଓ କଂଗ୍ରେସ କର୍ମକର୍ତ୍ତା।

ଦାରିଙ୍ଗବାଡ଼ି,୧୩।୭(ଅରୁଣ ସାହୁ)

ପୋଲିସ ଅଣ୍ଡା ଜବତ କରିବା ନେଇ ଚର୍ଚ୍ଚା

ଦାରିଙ୍ଗବାଡ଼ି ବ୍ଲକ କଂଗ୍ରେସ ଜିଲା ଯୁବମୋର୍ଚ୍ଚା ପକ୍ଷରୁ କର୍ମୀ ସମ୍ମିଳନୀ ଓ ନବ ବିଜେତା ଜି. ଉଦୟଗିରି ବିଧାୟକ ପ୍ରଫୁଲ୍ଲ ଚନ୍ଦ୍ର ପ୍ରଧାନଙ୍କୁ ସ୍ୱାଗତ ସମ୍ବର୍ଦ୍ଧନା ଦିଆଯାଇଛି। ହେଲିପ୍ୟାଡ୍ ପଡ଼ିଆରେ ଆୟୋଜିତ ସମ୍ବର୍ଦ୍ଧନା ଉତ୍ସବ ଓ କର୍ମୀ ସମ୍ମିଳନୀରେ ରଞ୍ଜନ କୁମାର ସିଂଙ୍କ ସଭା ପରିଚାଳନା କରିଥିଲେ। ମୁଖ୍ୟ ଅତିଥି ଭାବରେ ବିଧାୟକ ପ୍ରଧାନ, ଜିଲା ଯୁବ ସଭାପତି ଚନ୍ଦନ କୁମାର ପଣ୍ଡା, ଜିଲା ସଭାନେତ୍ରୀ ରୁଦା ମଲିକ, ଜିଲା ପରିଷଦ ସଦସ୍ୟା ଦୀପିକା ମୁଠାମାଝି, ବ୍ଲକ ସଭାନେତ୍ରୀ ନମିତା ପରିଡ଼ା, ବ୍ଲକ ଯୁବମୋର୍ଚ୍ଚା ସଭାପତି ପିଟର ଦିଗାଲ, ପୂର୍ବତନ ଅଧ୍ୟକ୍ଷ ଜୁନସ ପ୍ରଧାନ, ରାଜ୍ୟ ଓବିସି ସେଲ୍‌ର କାର୍ଯ୍ୟକର୍ତ୍ତା ସୁରେନ୍ଦ୍ର ସାହୁ ପ୍ରମୁଖ ମଞ୍ଚାସୀନ ଥିଲେ। ଏହି ଅବସରରେ ବ୍ରାହ୍ମଣୀଗାଁ ବ୍ଲକ ସ୍ଥାପନ କ୍ଷେତ୍ରରେ ବିଧାୟକ କହିଛନ୍ତି ଯେ, ଯଦି ବ୍ରାହ୍ମଣୀଗାଁକୁ ବ୍ଲକ ଘୋଷଣା କରା ନ ଯାଏ, ତେବେ ୧୫ ଦିନ ଦାରିଙ୍ଗବାଡ଼ି ଓ ଆଉ ୧୫ ଦିନ ବ୍ରାହ୍ମଣୀଗାଁରେ ସରକାରୀ କାର୍ଯ୍ୟ କରାଯିବା ପାଇଁ ସେ ମୁଖ୍ୟମନ୍ତ୍ରୀ, ବାଚସ୍ପତିଙ୍କୁ ଜଣାଇବି ବୋଲି କହିଛନ୍ତି। ଯଦି ରାଜ୍ୟ ସରକାର ତାଙ୍କ କଥା ନ ଶୁଣନ୍ତି, ତେବେ ଲୋକମାନେ ସହଯୋଗ କଲେ ନିଶ୍ଚିତ ବ୍ଲକ ସ୍ଥାପନ ହୋଇପାରିବ ବୋଲି କହିଛନ୍ତି। କୌଣସି ମଧ୍ୟସ୍ଥ ଦ୍ୱାରା ନୁହଁ, ସିଧା ସମସ୍ୟା ନେଇ ବିଧାୟକଙ୍କ ନିକଟରେ ପହଞ୍ଚାଇବା ପାଇଁ ଲୋକଙ୍କୁ କହିଛନ୍ତି। ଏହି କାର୍ଯ୍ୟକ୍ରମକୁ କନ୍ଧମାଳ ଏମ୍‌ପି ପ୍ରାର୍ଥୀ ଅମିର ଚାନ୍ଦ ନାୟକ ଓ କିଛି ଯୁବମୋର୍ଚ୍ଚାର କର୍ମୀଙ୍କୁ ଡକାଯାଇ ନଥିବାରୁ ଅସନ୍ତୋଷ ଦେଖାଯାଇଥିଲା। ଦାରିଙ୍ଗବାଡ଼ି ପୋଲିସ ପହଞ୍ଚି କର୍ମୀଙ୍କୁ ବୁଝାଶୁଝା କରିବା ସହ ପୋଲିସ ଏକାଧିକ ଅଣ୍ଡା ଜବତ କରିଥିବା କଥା ଅଞ୍ଚଳରେ ଚର୍ଚ୍ଚା ହେଉଛି। ଏନେଇ ବିଧାୟକଙ୍କୁ ପଚାରିବାରୁ ସେ ଘଟଣାକୁ ସ୍ୱୀକାର କରିବା ସହ ଏହା ଆମ ଦଳୀୟ ଓ ପରିବାର ବିଷୟ, ଆପୋସ ଆଲୋଚନା କରିବୁ ବୋଲି ପ୍ରତିକ୍ରିୟାରେ କହିଛନ୍ତି। କାର୍ଯ୍ୟକ୍ରମ ଶେଷରେ ବିଧାୟକ ସ୍ୱାସ୍ଥ୍ୟକେନ୍ଦ୍ର ପରିଦର୍ଶନ କରିଛନ୍ତି।

ପୁରାତନ କୀର୍ତ୍ତିରାଜିର ସୁରକ୍ଷା ପ୍ରତି ଦୃଷ୍ଟି ଦେଉନି ପ୍ରଶାସନ

ଶ୍ରୀ ବାଲୁଙ୍କେଶ୍ୱରଙ୍କ ପୀଠକୁ ରାସ୍ତା ନିର୍ମାଣ ଦାବି

ଖଣ୍ଡପଡ଼ା,୧୩।୭ (ଅଜୟ କୁମାର ମହାରଣା)

ମନ୍ଦିରକୁ ଯାଇଥିବା ରାସ୍ତା।

ରାଜରାଜୁଡା ଅମଳରୁ ଖଣ୍ଡପଡ଼ା ବ୍ଲକର ବନମାଳୀପୁର ପଞ୍ଚାୟତ ଅଧୀନ ପଥୁରିଆ ଗ୍ରାମ ମାଣିକପୁର ଗ୍ରାମରେ ଶ୍ରୀ ବାଲୁଙ୍କେଶ୍ୱର ଦେବଙ୍କ ପୀଠ ରହିଛି। ରାଜରାଜୁଡା ଅମଳରୁ ମନ୍ଦିରଟି ନିର୍ମାଣ କରାଯାଇଥିଲେ ହେଁ ଅଦ୍ୟାବଧି ଉକ୍ତ ପୀଠକୁ ଭଲ ରାସ୍ତାଟିଏ ନ ଥିବାରୁ ଗ୍ରାମବାସୀଙ୍କ ମଧ୍ୟରେ ଅସନ୍ତୋଷ ପ୍ରକାଶ ପାଇଛି। ମୁଖ୍ୟ ରାସ୍ତାଠାରୁ ମନ୍ଦିରକୁ ସଂଯୋଗ କରୁଥିବା ମାଟି ରାସ୍ତା ଦେଇ ଶ୍ରଦ୍ଧାଳୁମାନେ ଯାତାୟତ କରୁଛନ୍ତି। ବର୍ଷା ଦିନେ ମାଟି ରାସ୍ତା କାଦୁଅ ପଙ୍କରେ ଭରି ଯାଉଥିବାରୁ ଉକ୍ତ ଶୈବ ପୀଠକୁ ଯିବା ଆସିବା ନିମନ୍ତେ ଗ୍ରାମବାସୀ ନାହିଁ ନ ଥିବା ଅସୁବିଧାର ସମ୍ମୁଖୀନ ହେଉଛନ୍ତି। ରାଜ୍ୟ ସରକାର ପ୍ରାଚୀନ ମଠ ମନ୍ଦିରର ପୁନରୁଦ୍ଧାର ପାଇଁ ବିଭିନ୍ନ ଯୋଜନାରେ ଅନେକ କୋଟି ଟଙ୍କା ବ୍ୟୟ କରୁଛନ୍ତି। ମାତ୍ର ଦୀପ ତଳ ଅନ୍ଧାର ପରି ପ୍ରଭୁ ବାଲୁଙ୍କେଶ୍ୱର ଦେବଙ୍କ ପୀଠ ପ୍ରତି ପଞ୍ଚାୟତ ଲୋକପ୍ରତିନିଧି ନତୁବା ପ୍ରଶାସନିକ ଅଧିକାରୀ କେହି ହେଲେ ଦୃଷ୍ଟି ନ ଦେବା ପରିତାପର ବିଷୟ ବୋଲି ଅଭିଯୋଗ ହୋଇଛି। ଉକ୍ତ ପୀଠକୁ ସଂଯୋଗ କରୁଥିବା ରାସ୍ତା ସିମେଣ୍ଟ କଂକ୍ରିଟ କରିବା ପାଇଁ ପଥୁରିଆ ଗ୍ରାମବାସୀ ଦାବି କରିଛନ୍ତି।

ତିଲିସିଙ୍ଗିରେ ହାଇ ଲେଭଲ ସେତୁ ଦାବି

ଭଞ୍ଜନଗର,୧୩।୭(ବାବୁଲା ପ୍ରଧାନ)

ଭଞ୍ଜନଗର ତାରସିଙ୍ଗି ରାସ୍ତା ପାଇଁ ୪୦ କୋଟି ଖର୍ଚ୍ଚ ହେଉଛି

ତିଲିସିଙ୍ଗି ସେତୁରେ ଗର୍ତ୍ତ ହୋଇଗଲାଣି।

ଭଞ୍ଜନଗର ଦଶପଲା ଜାତୀୟ ରାଜପଥ ସମ୍ପ୍ରସାରଣ କାର୍ଯ୍ୟ ବର୍ତ୍ତମାନ ୨ଟି ପର୍ଯ୍ୟାୟରେ ଚାଲିଛି। ଭଞ୍ଜନଗର ଡିଭିଜନ ଅଧୀନରେ ଥିବା ୨୬ କିମି ରାସ୍ତା ପାଇଁ ପ୍ରାୟ ୪୦ କୋଟି ଟଙ୍କା ଖର୍ଚ୍ଚ ହେଉଛି। ଏଥିସହ ରାସ୍ତାରେ ପଡୁଥିବା ବିଭିନ୍ନ କଲଭର୍ଟ ଏବଂ ଛୋଟ ବଡ଼ ସେତୁଗୁଡିକ ମଧ୍ୟ ଭାଙ୍ଗି ନୂତନ ସେତୁ କରିବା ଯୋଜନା ହେଉଛି। ମୁଖ୍ୟମନ୍ତ୍ରୀ ନବୀନ ପଟ୍ଟନାୟକଙ୍କ ଶାସନ ସମୟରେ ଉକ୍ତ ଅର୍ଥ ଅନୁମୋଦନ ହୋଇଥିଲା। କିନ୍ତୁ ତିଲିସିଙ୍ଗିରେ ବଡ଼ନଦୀ ଉପରେ ନିର୍ମିତ ହୋଇଥିବା ସେତୁଟି ବହୁତ ପୁରୁଣା ହୋଇଗଲାଣି। ଉକ୍ତ ସେତୁର ବିଭିନ୍ନ ସ୍ଥାନରେ ବନ ବଡ଼ ଗର୍ତ୍ତ ହୋଇଗଲାଣି। ଦୈନନ୍ଦିନ ଉକ୍ତ ସେତୁ ଦେଇ ହଜାର ହଜାର ଯାନବାହାନ ଚଳାଚଳ କରୁଛ। ଭାରଯାନ ମଧ୍ୟ ଯାତାୟତ କରୁଛି, ଯାହାକି ସେତୁ ପାଇଁ ବିପଦ। ଉକ୍ତ ସେତୁଟି ଭାଙ୍ଗିଗଲେ ଭଞ୍ଜନଗର ଦଶପଲ୍ଲା ଗମନା ଗମନରେ ଅସୁବିଧା ହେବ। ତେଣୁ ବିଭାଗ ପକ୍ଷରୁ ସେଠାରେ ତୁରନ୍ତ ଏକ ହାଇ ଲେଭଲ ସେତୁ ନିର୍ମାଣ କରିବା ପାଇଁ ଦାବି ହୋଇଛି। ଅପରପକ୍ଷେ ଉକ୍ତ ସେତୁ କାର୍ଯ୍ୟ କଭଳ ତୁରନ୍ତ ଆରମ୍ଭ ହେବ ସ୍ଥାନୀୟ ବିଧାୟକ ପ୍ରଦ୍ୟୁମ୍ନ କୁମାର ନାୟକ ମଧ୍ୟ ପଦକ୍ଷେପ ନେଇଛନ୍ତି। ଏନେଇ ବିଭାଗୀୟ ଅଧିକାରୀଙ୍କୁ ଡାକି ଆବଶ୍ୟକ ପଦକ୍ଷେପ ନେବା ପାଇଁ ନିର୍ଦ୍ଦେଶ ଦେଇଛନ୍ତି। ତେଣୁ ବିଭାଗ ପକ୍ଷରୁ ଉକ୍ତ ସେତୁ ନିର୍ମାଣ ପାଇଁ ୧୧ କୋଟି ୯୯ ଲକ୍ଷ ଟଙ୍କା ବ୍ୟୟ ଅଟକଳ ଲକ୍ଷ୍ୟ ରଖାଯାଇଛି । ତାହାର ଏଷ୍ଟିମେଟ ଶୁକ୍ରବାର ସରିଛି । ଏହାପରେ ତାହାର ଅନୁମୋଦନ ପାଇଁ ବିଭାଗୀୟ ଉଚ୍ଚ କର୍ତ୍ତୃପକ୍ଷଙ୍କ ପାଖକୁ ପଠାଯାଇଛି। ଅନୁଦାନ ମିଳିଲେ ଟେଣ୍ଡର ହୋଇ କାମ ଆରମ୍ଭ ହେବ। ବର୍ତ୍ତମାନ ପ୍ରଥମ ପର୍ଯ୍ୟାୟରେ ଭଞ୍ଜନଗର କୋଟିବିରାଡ଼ି ରାସ୍ତା କାମ ଚାଲିଛି। ସେହିଭଳି ଦ୍ୱିତୀୟ ପର୍ଯ୍ୟାୟ କାମ କୋଟିବିରାଡ଼ିଠାରୁ ତାରସିଙ୍ଗି ପର୍ଯ୍ୟନ୍ତ ଚାଲିଛି। ତୃତୀୟ ପର୍ଯ୍ୟାୟରେ ତାରସିଙ୍ଗିଠାରୁ ଘୋଗଡ ପର୍ଯ୍ୟନ୍ତ ହେବ। ଉକ୍ତ କାମର ଅନୁଦାନ ଆସିନାହିଁ। ଉକ୍ତ ରାସ୍ତା କାମ ସରିଲେ ଗମନା ଗମନ କ୍ଷେତ୍ରରେ ବ୍ୟାପକ ପରିବର୍ତ୍ତନ ଆସିବ। ଏନେଇ ଭଞ୍ଜନଗର ପୂର୍ତ୍ତ ବିଭାଗ ଅଧିକ୍ଷଣ ଯନ୍ତ୍ରୀ ଆଶିଷ କୁମାର ନାୟକଙ୍କ ସହ ଯୋଗାଯୋଗ କରିବାରୁ ସେ କହିଛନ୍ତି ଯେ ତିଲିସିଙ୍ଗି ସେତୁ ପାଇଁ ଏଷ୍ଟିମେଟ ସରିଛି। ଭଞ୍ଜନଗର ଦଶପଲ୍ଲା ରାସ୍ତା ମଧ୍ୟ ଠିକଠାକ ଚାଲିଛି।

ନୟାଗଡ଼ ପିଟିଏସ୍ ପ୍ରିନ୍ସିପାଲଙ୍କୁ କେନ୍ଦ୍ରୀୟ ଗୃହମନ୍ତ୍ରୀ ପଦକ

ଦ୍ୱିତୀୟ ବ୍ୟାଚ ସଶସ୍ତ୍ର ସହ ଆରକ୍ଷୀ ନିରୀକ୍ଷକଙ୍କ ଦୀକ୍ଷାନ୍ତ ଉତ୍ସବ

ନୟାଗଡ଼,୧୩।୭ (ଲୋକନାଥ ମିଶ୍ର)

ପିଟିଏସ୍ ପ୍ରିନ୍ସିପାଲ୍‌ଙ୍କୁ ମାନପତ୍ର ପ୍ରଦାନ କରାଯାଉଛି।

ପୋଲିସ ତାଲିମ କ୍ଷେତ୍ରରେ ଉଲ୍ଲେଖନୀୟ ସେବା ପାଇଁ ନୟାଗନ ପ

ସଂକ୍ଷେପରେ

ମା' ଥାନାପତିଙ୍କ ନୂତନ ମନ୍ଦିର ପ୍ରତିଷ୍ଠା ଉତ୍ସବ

ବିଞ୍ଝାରପୁର,୧୩।୭(ରାମକୃଷ୍ଣ ଦାସ): ବିଞ୍ଝାରପୁର ବ୍ଲକ ଅନ୍ତର୍ଗତ ଫତେପୁର ପଞ୍ଚାୟତ ନଛିପୁର ଗ୍ରାମର ଗ୍ରାମଦେବତୀ ମା' ଥାନାପତିଙ୍କ ନୂତନ ମନ୍ଦିର ପ୍ରତିଷ୍ଠା ଉତ୍ସବ ୫ ଦିନ ବ୍ୟାପୀ ଅନୁଷ୍ଠିତ ହେଉଛି। ପ୍ରଥମ ଦିବସରେ ଖରସ୍ରୋତା ନଦୀରୁ ଜଳ ସଂଗ୍ରହ କରାଯାଇ ଘଟ ପ୍ରତିଷ୍ଠା କରାଯାଇଥିଲା। ପରେ ବ୍ରାହ୍ମଣମାନଙ୍କ ଦ୍ୱାରା ଯଜ୍ଞ ଉତ୍ସବ, ନୂତନ ମନ୍ଦିର ପ୍ରତିଷ୍ଠା ଓ ମା' ଥାନାପତିଙ୍କ ମୂର୍ତ୍ତି ସ୍ଥାପନ କରାଯାଇଛି। ପ୍ରତ୍ୟେହ ସନ୍ଧ୍ୟାରେ ନାମ ସଂକୀର୍ତ୍ତନ ସହ ଭଜନ ପରିବେଷଣ କରାଯାଉଛି।

ପରିବା ଦର ବଢୁଛି, ଖାଉଟି ହନ୍ତସନ୍ତ

ଧର୍ମଶାଳା,୧୩।୭(ବଟକୃଷ୍ଣ ପରିଡ଼ା): ନିର୍ବାଚନପରେ ପରିବା ଦର ହୁହୁ ହୋଇ ବଢୁଛି। ଫଳରେ ଏହାକୁ ନେଇ ଖାଉଟିଙ୍କ ମଧ୍ୟରେ ଅସନ୍ତୋଷ ଦେଖାଦେଇଛି। ଚଳିତ ବର୍ଷ ଜୁନ, ଜୁଲାଇରେ ସ୍ୱଳ୍ପ ବର୍ଷା ହୋଇଥିବାରୁ ପନିପରିବା ଚାଷ ପାଇଁ ଅନୁକୂଳ ହୋଇଛି।

ତଥାପି ଏବେ ଟମାଟ ୧୦୦ ଟଙ୍କା, ପୋଟଳ ୮୦ ଟଙ୍କା, କ୍ୟାପସିକମ ୮୦ ଟଙ୍କା, ବଇଗଣ ୫୦ ଟଙ୍କା, କାଙ୍କଡ଼ ୮୦ ଟଙ୍କା, ଜହ୍ନି ୬୦ ଟଙ୍କା, ଝୁଡ଼ଙ୍ଗ ୬୦ ଟଙ୍କା, କାକୁଡ଼ି ୬୦ ଟଙ୍କା କଲରା ୭୦ ଓ ଭେଣ୍ଡି ୮୦ ଟଙ୍କାରେ ବିକ୍ରି ହେଉଥିବାରୁ ଖାଉଟି ଅବଶ୍ୟକ ପରିମାଣର ପରିବା କିଣି ପାରୁନାହାନ୍ତି। ଆଳୁ ପିଆଜର ମୂଲ୍ୟ ୨ ଗୁଣ ବୃଦ୍ଧି ପାଇଛି। ରସୁଲପୁର ଓ ଧର୍ମଶାଳା ବ୍ଲକ ଅଞ୍ଚଳରେ ପନିପରିବା ଚାଷ ଅଧିକ ହୋଇଥାଏ। ହେଲେ ଦର ନିୟନ୍ତ୍ରଣ ହୋଇ ପାରନାହିଁ। ରାଜ୍ୟ ସରକାର ଓ ପ୍ରଶାସନ ଦର ବୃଦ୍ଧି ନୟନ୍ତ୍ରଣ ଦିଗରେ ପଦକ୍ଷେପ ନେବାକୁ ଦାବି ହୋଇଛି।

୧୩ ବେଆଇନ ବାଲି, ଚିପ୍ସ ବୋଝେଇ ଟ୍ରକ୍ ଜବତ

କେନ୍ଦୁଝର(ନରେଶ ଚନ୍ଦ୍ର ପଟ୍ଟନାୟକ)/ ଢେଙ୍କିକୋଟ (ନୀଳମଣି ମଣ୍ଡଳ),୧୩।୭

କେନ୍ଦୁଝର ପୋଲିସ ବିଭିନ୍ନ ଥାନା ଅଞ୍ଚଳରୁ ୧୩ ବେଆଇନ ଭାବରେ ଚାଲାଣ ହେଉଥିବା ବାଲି ଓ ଚିପ୍ସ ବୋଝେଇ ଟ୍ରକ୍ ଜବତ କରିଛି। ଘଟଗାଁ ଥାନା ଅଞ୍ଚଳରୁ ୪ ଗାଡ଼ି ଜବତ କରି ୫ ଜଣଙ୍କୁ ଗିରଫ କରି କୋର୍ଟଚାଲାଣ କରିଥିବା ଜଣାପଡ଼ିଛି। ଏ ନେଇ ଘଟଗାଁ ଥାନାରେ ଏକ ମାମଲା(ନଂ.୨୮୧/୨୦୨୪) ରୁଜୁ ହୋଇଛି। ସେହିପରି ଘଷିପୁରା ଥାନା ପୋଲିସ ୩ ବାଲି ବୋଝେଇ ଓ ୨ ଚିପ୍ସ ବୋଝେଇ ଟ୍ରକ୍ ଜବତ କରି ଗାଡ଼ିର ସମସ୍ତ ଚାଳକଙ୍କୁ ଗିରଫ କରି ମାମଲା ରୁଜୁ କରିଛି। ରାମଚନ୍ଦ୍ରପୁର ଥାନା ପୋଲିସ ୪ ଟି ବେଆଇନ ବାଲି ବୋଝେଇ ହାଇୱା ଟ୍ରକ ଜବତ କରିବା ସହ ଚାଳକଙ୍କୁ ଅଟକ ରଖି ତଦନ୍ତ କରୁଛି।ଜବତ ସବୁ ଗାଡ଼ିର ଅଧିକ ଯାଞ୍ଚ ପାଇଁ ପୋଲିସ ବିଭାଗ ପରିବହନ ଓ ଖଣି ବିଭାଗର ସହାୟତା ଲୋଡିଥିବା ଜଣାପଡିଛି।

ବର୍ଷେ ହେବ ଚିଠିରେ ସୀମିତ କାର୍ଯ୍ୟାନୁଷ୍ଠାନ

ଭେଣ୍ଡରଙ୍କ ଜାଲ୍ ରସିଦରେ ଅର୍ଥ ଆତ୍ମସାତ୍ ଅଭିଯୋଗ ପ୍ରସଙ୍ଗ

- କୋରେଇ ବ୍ଲକରେ ଜିଏସ୍‌ଟି ଫାଙ୍କି ସନ୍ଦେହ
- ଅଭିଯୋଗ ପରେ ବି କାର୍ଯ୍ୟାନୁଷ୍ଠାନ ଶୂନ

କୋରେଇ,୧୩।୭(ଚନ୍ଦ୍ରକାନ୍ତ ପତି): ଯାଜପୁର ଜିଲା କୋରେଇ ବ୍ଲକରେ ପିସି କାରବାର ବରଗଛ ଓହଳ ପରି ତଳୁ ଉପର ଯାଏ ଲମ୍ବିଛି । ଜନ କଲ୍ୟାଣକାରୀ ଯୋଜନାଠାରୁ ଆରମ୍ଭ କରି ଉନ୍ନୟନ ପ୍ରକଳ୍ପରେ ଅମଲାତନ୍ତ୍ର ଠିକାଦାରୀ ରାଜନୀତିରେ ଛନ୍ଦି ହୋଇ ପଡିଛି । ବିଧାୟକ ଆକାଶ ଦାସ ନାୟକ ଯାହାର ଭେଦ ପାଇବା କାଠିକର ପାଠ ବୋଲି ମତ ପ୍ରକାଶ ପାଇଛି । ଅଭିଯୋଗ ଅନୁଯାୟୀ, ଏହି ବ୍ଲକରେ ଏକାଧିକ ଭେଣ୍ଡରଙ୍କ ଜାଲ ରସିଦରେ ଅନେକ କୋଟି ଟଙ୍କାର ବିଲ ହେଉଛି। ଫଳରେ ବ୍ଲକ ଅଧୀନରେ କାର୍ଯ୍ୟରତ କେତେଜଣ କର୍ମଚାରୀ ସମ୍ପୃକ୍ତ ଭେଣ୍ଡରଙ୍କଠାରୁ ମୋଟା ଅଙ୍କର ପିସି ଆଦାୟ କରି ବେଶ ଲାଭବାନ ହେଉଛନ୍ତି । ଭେଣ୍ଡର ମାଲିକ ବିପୁଳ ଜିଏସ୍‌ଟି ଫାଙ୍କି ଚାଲିଥିବା ବେଳେ ସରକାର ରାଜସ୍ୱ ହରାଉଥିବା ଅଭିଯୋଗ ହେଉଛି ।

ଯାଜପୁର ସିଟି ଜିଏସ୍‌ଟି ଏନ୍‌ଫୋର୍ସମେଣ୍ଟ ଆଞ୍ଚଳିକ ଅଧିକାରୀ ପତ୍ରସଂଖ୍ୟା ୨୮୯/୬।୪।୨୦୨୩ରେ ଜାଲ୍ ରସିଦରେ ବିଭିନ୍ନ ସାମଗ୍ରୀର ବିଲ୍ କରି ଟିକସ ଫାଙ୍କି ଅଭିଯୋଗ ଘଟଣାର ତଦନ୍ତ କରିବା ସହ ଏ ସଂକ୍ରାନ୍ତରେ କୋରେଇ ବିଡ଼ିଓଙ୍କୁ ସୂଚିତ କରିଥିଲେ। ଏଥିରେ ବେହେରା ଟ୍ରେଡ଼ର୍ସ ନାମକ ଜଣେ ଭେଣ୍ଡରଙ୍କ ଗୋଟିଏ ବର୍ଷର ନେଣଦେଣର ସମସ୍ତ ରସିଦ ପ୍ରଦାନ ପାଇଁ କୋରେଇ ବିଡ଼ିଓଙ୍କୁ ନିର୍ଦ୍ଦେଶ ଜାରି କରିଥିଲେ । ଏଥିସହିତ ସେତେବେଳେ ଆଞ୍ଚଳିକ ଉପବାଣିଜ୍ୟକର ଏବଂ ଦ୍ରବ୍ୟ ଓ ସେବାକର ଆୟୁକ୍ତଙ୍କ ପକ୍ଷରୁ ସିଜିଏସ୍‌ଟି ଅଧିନିୟମ ୨୦୧୭ ଆଇନର ଧାରା ୭୦(କ) ଅନୁଯାୟୀ ବେହେରା ଟ୍ରେଡ଼ର୍ସ ନାମକ ଭେଣ୍ଡରଙ୍କୁ ସମନ ହୋଇଥିଲା । ହେଲେ ଏହାକୁ ଭ୍ରୁକ୍ଷେପ ନ କରି ସେହି ମର୍ମରେ ସମ୍ପୃକ୍ତ ଭେଣ୍ଡର ପୁନର୍ବାର ଜାଲ୍ ରସିଦ ଦେଇ କୋରେଇ ବ୍ଲକରୁ ଅନେକ କୋଟି ଟଙ୍କାର ବିଲ୍ କରୁଥିବା ଅଭିଯୋଗ ହେଉଛି । ବ୍ଲକ ଅଧୀନରେ ହେଉଥିବା ସମସ୍ତ କାର୍ଯ୍ୟର ବିଲ୍ ଭେଣ୍ଡରଙ୍କ ମାଧ୍ୟମରେ ହେବା ନେଇ ସରକାରଙ୍କ ପକ୍ଷରୁ ନିର୍ଦ୍ଦେଶ ପରେ ଦୁର୍ନୀତିଖୋର ଅଧିକାରୀ ଏବଂ ଭେଣ୍ଡରମାନଙ୍କୁ ଏହା ବେଶ ସୁହାଇଥିବା ଚର୍ଚ୍ଚା ହେଉଛି। ଏହି ନିର୍ଦ୍ଦେଶର ଅପବ୍ୟବହାର କରି କେତେଜଣ ଅଧିକାରୀ ଭେଣ୍ଡରଙ୍କ ଜାଲ ରସିଦରେ ବିଲ୍ କରି ଅବଣ୍ଟିତ ଅର୍ଥରାଶି ହରିଲୁଟ କରି ଲାଭବାନ ହେଉଛନ୍ତି । ଜିଏସ୍‌ଟି ନିୟମ ରୁଲ ନଂ. ୪୬ ଓ ସେକ୍ସନ ୩୧ ଅନୁସାରେ ବିକ୍ରୟ ରସିଦ ପ୍ରସ୍ତୁତ କରିବା କଥା, କିନ୍ତୁ ବାସ୍ତବରେ କୋରେଇ ବ୍ଲକରେ ଭେଣ୍ଡରମାନେ ଦେଉଥିବା ସାମଗ୍ରୀ କ୍ରୟ ଓ ବିକ୍ରୟ ରସିଦରେ ଏହି ନିୟମ ପାଳନ କରାଯାଉନାହିଁ । ରସିଦରେ ସାମଗ୍ରୀ ବିକ୍ରୟର ଗନ୍ତବ୍ୟସ୍ଥଳ ଲେଖାଯିବା କଥା କିନ୍ତୁ ଏହା ଲେଖା ଯାଉନାହିଁ । ସେହିପରି କ୍ରୟ କରୁଥିବା ସଂସ୍ଥାର ଜିଏସ୍‌ଟି ନମ୍ବର, କେଉଁ ତାରିଖରେ ସାମଗ୍ରୀ ବିକ୍ରି କରାଯାଉଛି, ଏଚ୍‌ଏସ୍‌ଏନ୍ କୋଡ୍, କେନ୍ଦ୍ରୀୟ ବିକ୍ରୟ ଟିକସ ଓ ରାଜ୍ୟ ବିକ୍ରୟ ଟିକସ, କେତେ ଶତକଡ଼ା ଟିକସ ଦିଆଯାଉଛି ସେହିସବୁ ଉଲ୍ଲେଖ ରହୁନାହିଁ । ଏହିଭଳି ଭାବେ କୋରେଇ ବ୍ଲକରେ ଜାଲ ରସିଦ ଦେଇ ଏକାଧିକ ଭେଣ୍ଡର ମାଲିକ ଅନେକ କୋଟି ଟଙ୍କାର ଟିକସ ଫାଙ୍କି କରୁଥିବା ଅଭିଯୋଗ ହୋଇଛି । ବାସ୍ତବରେ ଅଫିସରମାନଙ୍କ ନାମରେ ୱାର୍କ ଅର୍ଡର ରହୁଥିବା ବେଳେ ସ୍ଥାନୀୟ ଠିକାଦାର ସବୁ କାର୍ଯ୍ୟ କରୁଛନ୍ତି ଏବଂ ଆବଶ୍ୟକ ମେଟେରିଆଲ ବାହାରୁ କ୍ରୟ କରୁଛନ୍ତି । ଲେବର ପେମେଣ୍ଟ ଓ ସାମଗ୍ରୀ କ୍ରୟର ଅର୍ଥରାଶି ଭେଣ୍ଡରଙ୍କ ରସିଦ ମାଧ୍ୟମରେ ପୈଠ ହେଉଥିବା କାରଣକୁ ଅଧିକାରୀ ଓ ଭେଣ୍ଡର ଚଞ୍ଚକତା କରି ଜାଲ୍ ରସିଦ ସାହାଯ୍ୟରେ ଅନେକ କୋଟି ଟଙ୍କାର ବିଲ କରୁଛନ୍ତି । ଫଳରେ ସରକାରଙ୍କୁ ଯେଉଁ ଆକାରରେ ଟିକସ ମିଳିବା କଥା ତାହା ମିଳୁନାହିଁ । ଅଧିକାରୀ ଓ ଭେଣ୍ଡର ମିଳିମିଶି ସରକାରଙ୍କ ରାଜସ୍ୱରୁ ବାର୍ଷିକ ଅନେକ କୋଟି ଟଙ୍କାର ଅନୁଦାନ ଆତ୍ମସାତ କରୁଥିବା ଅଭିଯୋଗ ହେଉଛି। ବାରମ୍ବାର ଅଭିଯୋଗ ହେବା ପରେ ମଧ୍ୟ ଆଞ୍ଚଳିକ ଉପବାଣିଜ୍ୟକର ଏବଂ ଦ୍ରବ୍ୟ ଓ ସେବାକର ଆୟୁକ୍ତଙ୍କ ପକ୍ଷରୁ ସମ୍ପୃକ୍ତ ଅଧିକାରୀ ଓ ଭେଣ୍ଡରଙ୍କ ବିରୋଧରେ କୌଣସି କାର୍ଯ୍ୟାନୁଷ୍ଠାନ ନେଉନାହାନ୍ତି । ଫଳରେ ଏହି ଟିକସ ଫାଙ୍କି କୋରେଇ ବ୍ଲକ ଅଧୀନରେ ଦିନକୁ ଦିନ ବଢ଼ି ଚାଲିଛି ।

ଏନେଇ ଉପ ବାଣିଜ୍ୟକର ଏବଂ ଦ୍ରବ୍ୟ ଓ ସେବାକର ଆୟୁକ୍ତ ବିନୟ ଭୂଷଣ ତ୍ରିପାଠୀଙ୍କୁ ପଚାରିବାରେ ସେ ଖୁବଶୀଘ୍ର ଏହାର ଅନୁଧ୍ୟାନ କରି ଦୃଢ଼ କାର୍ଯ୍ୟାନୁଷ୍ଠାନ ନେବେ ବୋଲି କହିଛନ୍ତି ।

ଦଧିବାମନ ଜୀଉଙ୍କ ମନ୍ଦିର ପ୍ରତିଷ୍ଠା ଉତ୍ସବ ଉଦ୍‌ଯାପିତ

ଯାଜପୁର ସଦର,୧୩।୭ (ସମର ବିଜୟ ଶରଣ): ଯାଜପୁର ବ୍ଲକ ଅନ୍ତର୍ଗତ କବିରପୁର ପାଡ଼ୀ ସାହିରେ ୪ଦିନ ଧରି ଚାଲିଥିବା ଦଧିବାମନ ଜୀଉଙ୍କ ମନ୍ଦିର ଓ ବିଗ୍ରହ ପ୍ରତିଷ୍ଠା ଉତ୍ସବ ଉଦ୍‌ଯାପିତ ହୋଇଯାଇଛି। ପ୍ରଥମ ଦିବସରେ କଳସ ଯାତ୍ରା, ଦ୍ୱିତୀୟ ଦିବସରେ ମଣ୍ଡଳାଦି ପୂଜା, ଅଗ୍ନିସ୍ଥାପନ, ନୀଳଚକ୍ର ସ୍ଥାପନା ଓ ନେତ୍ରୋତ୍ସବ ଅନୁଷ୍ଠିତ ହୋଇଥିଲା।

ତୃତୀୟ ଦିବସରେ ଦଧିବାମନ ଜୀଉଙ୍କ ବିଗ୍ରହ ଓ ଆଦି ନୃସିଂହ ଗରୁଡ଼ ପାର୍ଶ୍ୱଦେବତାଙ୍କୁ ସ୍ନାନ ପରେ ବେଶ କରାଯାଇ ସୁସଜ୍ଜିତ ଯାନରେ ସ୍ୱପ୍ନେଶ୍ୱରପୁର, ମହାପୁର, ଉପରବରୁଆଁ, କବିରପୁର ଓ ପୁରୁଷୋତ୍ତମ ପୁର ଆଦି ଗ୍ରାମ ପରିକ୍ରମା କରାଯାଇଥିଲା। ଅନ୍ତିମ ଦିବସରେ ପଣ୍ଡିତ ସୀତାରାମ ପତି, ଇନ୍ଦ୍ରମଣି ପତି, ବିଚିତ୍ର ପାଢ଼ୀ, ଅମିୟ ପତି, ମନୋରଞ୍ଜନ ପତି ଓ ନୀଳମଣି ପତିଙ୍କ ଦ୍ୱାରା ନୂତନ ମନ୍ଦିରର ସିଂହାସନରେ ପ୍ରଭୁ ଦଧିବାମନଙ୍କୁ ବିଜେ କରାଯାଇ ବେଶ କରାଯାଇଥିଲା। ପରେ ଶ୍ରଦ୍ଧାଳୁମାନେ ନବଯୌବନ ଦର୍ଶନ କରିଥିଲେ। ଉତ୍ସବରେ ପ୍ରତ୍ୟେକ ଦିନ ଶତାଧିକ ଶ୍ରଦ୍ଧାଳୁଙ୍କ ସମାଗମ ହୋଇଥିଲା। ଯାଜପୁର ବିଧାୟିକା ସୁଜାତା ସାହୁ, ଯାଜପୁର ଏମ୍‌ପି ରବୀନ୍ଦ୍ର ନାରାୟଣ ବେହେରା, ଅଶୋକ ଦାସ ଫାଉଣ୍ଡେଶନ ସଚିବ ଭବପ୍ରସାଦ ଦାସ ଓ ଯାଜପୁରର ପୂର୍ବତନ ବିଧାୟକ ପ୍ରଣବ ପ୍ରକାଶ ଦାସ ପ୍ରମୁଖ ଯୋଗଦେଇ ଶ୍ରୀଜୀଉଙ୍କୁ ଦର୍ଶନ କରି ଆଶୀର୍ବାଦ ଭିକ୍ଷା

କରିଥିଲେ। କର୍ତ୍ତାଭାବେ ବ୍ରଜକିଶୋର ପାଢ଼ୀ ଓ ପ୍ରେମଲତା ପାଢ଼ୀ କାର୍ଯ୍ୟ ସମ୍ପାଦନ କରିଥିଲେ। ସର୍ବଶ୍ରୀ ଅମରେନ୍ଦ୍ର ପାଢ଼ୀ, ଅନିରୁଦ୍ଧ ପାଢ଼ୀ, ଅଜୟ ପାଢ଼ୀ, ମନମୋହନ ପାଢ଼ୀ, ବିଜୟ ପାଢ଼ୀ, ଅର୍ଜୁନ ପାଢ଼ୀ, ରଞ୍ଜନ ପାଢ଼ୀ, ଜଗବନ୍ଧୁ ପାଢ଼ୀ, ଶଙ୍କର୍ଷଣ ପାଢ଼ୀ, ଦେବେନ୍ଦ୍ର ପାଢ଼ୀ, ସୁରେନ୍ଦ୍ର ପାଢ଼ୀ, ଆଶିଷ ପାଢ଼ୀ, ବିଜୟ ପାଢ଼ୀ, ବିଷ୍ଣୁ ପାଢ଼ୀ, ମହେଶ୍ୱର ପାଢ଼ୀ, ଅକ୍ଷୟ ପାଢ଼ୀ, ବସନ୍ତ ପାଢ଼ୀ, ମୃତ୍ୟୁଞ୍ଜୟ ପାଢ଼ୀ, ମୋହନ ସୁନ୍ଦର ରାଉତ, ସିଦ୍ଧେଶ୍ୱର ନାୟକ, ଭିକାରୀ ନାୟକ ଓ ବିଷ୍ଣୁ ନାୟକ ପ୍ରମୁଖ କାର୍ଯ୍ୟକ୍ରମକୁ ସଞ୍ଚାଳନ କରିଥିଲେ। ପ୍ରତ୍ୟେକ ସନ୍ଧ୍ୟାରେ ସାଂସ୍କୃତିକ କାର୍ଯ୍ୟକ୍ରମ ପରିବେଷଣ କରାଯାଇଥିଲା।

ଏଡିଜେ କୋର୍ଟ ଶୀଘ୍ର କାର୍ଯ୍ୟକ୍ଷମ ଦାବି

ଆଇନମନ୍ତ୍ରୀଙ୍କୁ ଚଣ୍ଡିଖୋଲ ବାର୍ ଆସୋସିଏଶନ କର୍ମମର୍ତ୍ତା ସମ୍ବର୍ଦ୍ଧିତ କରୁଛନ୍ତି ।

ଆଇନମନ୍ତ୍ରୀଙ୍କୁ ଭେଟିଲେ ଚଣ୍ଡିଖୋଲ ବାର୍ ଆସୋସିଏଶନ କର୍ମମର୍ତ୍ତା

ଚଣ୍ଡିଖୋଲ,୧୩।୭ (ପ୍ରଦୀପ୍ତ କୁମାର ପୃଷ୍ଟି): ଚଣ୍ଡିଖୋଲ କୋର୍ଟ ବାର ଆସୋସିଏଶନ କର୍ମକର୍ତ୍ତା ଆଇନ ମନ୍ତ୍ରୀ ପୃଥ୍ୱୀରାଜ ହରିଚନ୍ଦନଙ୍କୁ ତାଙ୍କ ଭୁବନେଶରସ୍ଥିତ ବାସଭବନରେ ଭେଟି ସମ୍ବର୍ଦ୍ଧିତ କରିଛନ୍ତି। ଏଥିସହିତ ଚଣ୍ଡିଖୋଲଠାରେ ଖୋଲିବାକୁ ଥିବା ଅତିରିକ୍ତ ଜିଲା ଦୌରାଜଜ (ଏଡିଜେ)କୋର୍ଟ ଓ ଅତିରିକ୍ତ ପ୍ରଥମ ଶ୍ରେଣୀ ବିଚାର ବିଭାଗୀୟ ଅଦାଲତ ଶୀଘ୍ର କାର୍ଯ୍ୟକ୍ଷମ କରିବାକୁ ଦାବି କରିଛନ୍ତି। ବାର୍ ଆସୋସିଏଶନ ସଭାପତି ଦେବରାଜ ବେହେରା, ପୂର୍ବତନ ସଭାପତି ଶରତ ଷଡ଼ଙ୍ଗୀ, ସମ୍ପାଦକ ପ୍ରକାଶ ଦାଶ, ଉପସଭାପତି ଶ୍ରୀକାନ୍ତ ବଳ, ଯୁଗ୍ମସମ୍ପାଦକ ସିରିଶ ସାମଲ, ସହସମ୍ପାଦକ (ସାଂସ୍କୃତିକ) ବୀରେନ ବିଶ୍ୱାଳ, ସହସମ୍ପାଦକ(କ୍ରୀଡ଼ା) ତରୁଣ ବିଶ୍ୱାଳ ଓ ସହସମ୍ପାଦକ (ପାଠାଗାର) ବିଜୟ ରାଉଳ ପ୍ରମୁଖ ମନ୍ତ୍ରୀଙ୍କୁ ଭେଟି ଦାବିପତ୍ର ପ୍ରଦାନ କରିବା ସହ ପୁଷ୍ପଗୁଚ୍ଛ ଓ ଉତ୍ତରୀୟ ଦେଇ ସମ୍ବର୍ଦ୍ଧିତ କରିଛନ୍ତି। ଏହି ଅବସରରେ ନୂଆ କ୍ରିମିନାଲ ଆଇନ ଲାଗୁ ପରେ ଚଣ୍ଡିଖୋଲ କୋର୍ଟରେ ଉପୁଜିଥିବା ସମସ୍ୟା ସମ୍ପର୍କରେ ଆଲୋଚନା କରାଯାଇଛି। ନୂଆ ଆଇନରେ ଚଣ୍ଡିଖୋଲ ସହକାରୀ ଦୌରାଜଜ କୋର୍ଟ ଉଚ୍ଛେଦ କରାଯାଇଛି। ଫଳରେ ବିଚାର ବିଭାଗ, ଆଇନଜୀବୀ ଓ ସାଧାରଣ ଲୋକ ଭୋଗୁଥିବା ଅସୁବିଧାକୁ ବିଚାରକୁ ନେଇ ଅତିରିକ୍ତ ଜିଲା ଦୌରାଜଜ କୋର୍ଟ ଶୀଘ୍ର କାର୍ଯ୍ୟକ୍ଷମ କରାଯିବ ବୋଲି ମନ୍ତ୍ରୀ ପ୍ରକାଶ କରିଛନ୍ତି।

ବଳାତ୍କାର ମାମଲାରେ ୧୦ବର୍ଷ କାରାଦଣ୍ଡ

ବାରିପଦା,୧୩।୭ (ନୀଳାଦ୍ରି ବିହାରୀ ଦଣ୍ଡପାଟ) ମୟୂରଭଞ୍ଜ ଅତିରିକ୍ତ ଜିଲା ଓ ଦୌରାଜଜ୍ ତଥା ସ୍ୱତନ୍ତ୍ର ଫାଷ୍ଟଟ୍ରାକ୍ କୋର୍ଟରେ ଏକ ବଳାତ୍କାର ମାମଲାର ରାୟ ପ୍ରକାଶ ପାଇଛି। ଜଜ୍ ସନ୍ତୋଷ କୁମାର ନାୟକ ମାମଲାର ବିଚାର କରି ଅଭିଯୁକ୍ତ ବଡ଼ସାହି ଥାନା ଅଧୀନ କେନ୍ଦୁଡିହା ଗ୍ରାମର କମଳାକାନ୍ତ ବେହେରା(ସନିଆ)ଙ୍କୁ ଦୋଷୀ ସାବ୍ୟସ୍ତ ପୂର୍ବକ ୧୦ବର୍ଷ ସଶ୍ରମ କାରାଦଣ୍ଡ ଶୁଣାଣି କରିଛନ୍ତି। ଏହାସହ ୧୦ ହଜାର ଜରିମାନା ଅନାଦେୟ ଅଧିକ ୬ମାସ ଅତିରିକ୍ତ ଜେଲ ଦଣ୍ଡ ଭୋଗିବାକୁ ରାୟରେ ଉଲ୍ଲେଖ ରହିଛି।

ସୂଚନାଯୋଗ୍ୟ, କମଳାକାନ୍ତଙ୍କ ସମେତ ଦୁଇଜଣ ଜଣେ ଦିନମଜୁରିଆ ମହିଳା ଶ୍ରମିକଙ୍କୁ ଶ୍ରମ ଯୋଗାଇ ଦେବା ଆଳରେ ଜିଲା ବାହାରକୁ ନେଇ ବଳାତ୍କାର କରିଥିଲେ। ଏନେଇ ୨୦୧୬ ଏପ୍ରିଲ ୫ରେ ବଡ଼ସାହି ଥାନାରେ ଅଭିଯୋଗ ହୋଇଥିଲା। ପୋଲିସ ପୀଡ଼ିତାଙ୍କ ବୟାନ ରେକର୍ଡ କରିବା ପରେ ମହିଳାଙ୍କ ଅଭିଯୋଗକ୍ରମେ ମାମଲା (ନଂ.୪୫/୧୬) ରୁଜୁ କରିଥିଲା। ପୋଲିସ ଦୁଇ ଅଭିଯୁକ୍ତଙ୍କୁ ଗିରଫ ପରେ କୋର୍ଟଚାଲାଣ କରିଥିଲା। ସମସ୍ତ ସାକ୍ଷୀଙ୍କ ବୟାନ, ନଥିପତ୍ର ଓ ତଦନ୍ତ ରିପୋର୍ଟକୁ ଭିତ୍ତିକରି ଜଜ୍ ରାୟ ପ୍ରକାଶ କରିଛନ୍ତି। ଉପଯୁକ୍ତ ପ୍ରମାଣ ଅଭାବରୁ ଅନ୍ୟତମ ଅଭିଯୁକ୍ତ ନିର୍ଦୋଷରେ ଖଲାସ ହୋଇଛନ୍ତି। ସରକାରଙ୍କ ପକ୍ଷରୁ ସ୍ୱତନ୍ତ୍ର ପିପି ମନୋରଞ୍ଜନ ପଟ୍ଟନାୟକ ମାମଲା ପରିଚାଳନା କରୁଥିଲେ।

କୂଅରେ ପଡ଼ି ଶିଶୁ ମୃତ

ଖୁଣ୍ଟା,୧୩।୭(ଦେବରଞ୍ଜନ ବେହେରା) ମୟୂରଭଞ୍ଜ ଜିଲା ଖୁଣ୍ଟା ଥାନା ଅଧୀନ ପୁରୁଣାପାଣି ଗ୍ରାମରେ ଶନିବାର ଦେଢ଼ ବର୍ଷର ଶିଶୁକନ୍ୟା କୂଅରେ ପଡ଼ି ମୃତ୍ୟୁବରଣ କରିଛନ୍ତି। ମୃତ ଶିଶୁ ଗଦାଧର ନାଏକଙ୍କ ଦେଢ଼ ବର୍ଷର ଝିଅ ବୋଲି ଜଣାପଡ଼ିଛି। ଶିଶୁ ଘର ଅଗଣାରେ ଖେଳୁଥିବା ବେଳେ ଖୋଲା କୂଅ ମଧ୍ୟକୁ ଖସିପଡ଼ିଥିଲେ। ପରିବାର ଲୋକ ଝିଅକୁ ନ ପାଇ ଖୋଜାଖୋଜି କରି ସନ୍ଦେହରେ କୂଅରେ ଦେଖିଥିଲେ। ଖୁଣ୍ଟା ଅଗ୍ନିଶମ ବିଭାଗ ପହଞ୍ଚି ଶିଶୁଙ୍କୁ ଉଦ୍ଧାର କରି ଡୁକୁରା ଗୋଷ୍ଠୀ ସ୍ୱାସ୍ଥ୍ୟକେନ୍ଦ୍ରକୁ ନେଇଥିଲେ। ସେଠାରେ ଡାକ୍ତର ମୃତ ଘୋଷଣା କରିଥିଲେ। ଘଟଣାକୁ ନେଇ ସ୍ୱାସ୍ଥ୍ୟକେନ୍ଦ୍ର ପକ୍ଷରୁ ଖୁଣ୍ଟା ଥାନାକୁ ସୂଚନା ପ୍ରଦାନ କରାଯାଇଛି।

ରଗଡ଼ିରେ ବିଜେଡିର ନୂତନ କାର୍ଯ୍ୟାଳୟ ଉଦ୍‌ଘାଟିତ

ରଗଡ଼ି,୧୩।୭(ଯତୀଶ କୁମାର ମଲ୍ଲିକ): କୋରେଇ ବ୍ଲକ୍ ଅଧୀନ ରଗଡ଼ି ଛକ ସ୍ୱାଇଁ କମ୍ପ୍ଲେକ୍ସଠାରେ ବିଜେଡିର ଏକ ନୂତନ କାର୍ଯ୍ୟାଳୟ ଶନିବାର ଉଦ୍‌ଘାଟିତ ହୋଇଯାଇଛି। ପୂର୍ବତନ ବିଧାୟକ ପ୍ରଣବ ପ୍ରକାଶ ଦାସ ମୁଖ୍ୟଅତିଥି ଭାବେ ଯୋଗଦେଇ ଏହାର ଉଦ୍‌ଘାଟନ କରିଛନ୍ତି। କାର୍ଯ୍ୟକ୍ରମରେ ଅଶୋକ ଦାସ ଫାଉଣ୍ଡେଶନ ସଚିବ ଭବପ୍ରସାଦ ଦାସ, ସରପଞ୍ଚ ରାଜେନ୍ଦ୍ର ରାଉତରାୟ, ସରପଞ୍ଚ ସନ୍ତୋଷ ସ୍ୱାଇଁ, ସାରଙ୍ଗଧର ପ୍ରଧାନ, ଗୌରୀଶଙ୍କର ମହାପାତ୍ର, ଜିଲା ଯୁବ ବିଜେଡି ସଭାପତି ପ୍ରତାପ ମହାନ୍ତି, ତାରକେଶ୍ୱର ମହାନ୍ତି, ବ୍ଲକ୍ ବିଜେଡି ସଭାପତି ଭକ୍ତବତ୍ସଳ ସ୍ୱାଇଁ, ରାକେଶ ମହାନ୍ତି, ବସନ୍ତ ମହାକୁଡ଼, ପୂର୍ବତନ ସରପଞ୍ଚ ସୁଧାଂଶୁ ଶେଖର ବରାଳ, ଅଥୟ ମହାନ୍ତି, ନିରଞ୍ଜନ ବାରିକ, ପଞ୍ଚାୟତ ବିଜେଡି ସଭାପତି ଅଞ୍ଜନ ନାୟକ, ଶତ୍ରୁଘନ ଦାସ, ସନ୍ତୋଷ ତରାଇ, ଅକ୍ଷୟ ସାମଲ, ମିଟୁ ପାତ୍ର, ବିକ୍ରମ ଜେନା ଓ ସୁଶାନ୍ତ ସ୍ୱାଇଁ ପ୍ରମୁଖ ଉପସ୍ଥିତ ଥିଲେ।

ଉଦ୍‌ଘାଟନୀ କାର୍ଯ୍ୟକ୍ରମରେ ପୂର୍ବତନ ବିଧାୟକ ପ୍ରଣବ ପ୍ରକାଶ ଦାସ ଓ ଅନ୍ୟମାନେ ।

ପ୍ରଧାନମନ୍ତ୍ରୀଙ୍କ ଉଦ୍ଦେଶ୍ୟରେ ଦ

ସଂକ୍ଷେପରେ

ଯୁବତୀଙ୍କ ସନ୍ଦେହଜନକ ମୃତ୍ୟୁ

ଡେରାବିଶ,୧୩।୭ (ବେବର୍ତ୍ତା ଅଜୟ ଦାସ)

ଡେରାବିଶ ଥାନା ଅନ୍ତର୍ଗତ ଖମୋଳ ପଞ୍ଚାୟତ ଡାଳିଜୀ ଗ୍ରାମରେ ଜଣେ ଯୁବତୀଙ୍କ ଶୁକ୍ରବାର ରାତିରେ ସନ୍ଦେହଜନକ ମୃତ୍ୟୁ ହୋଇଛି । ମୃତକ ଯୁବତୀ ହେଲେ ଗ୍ରାମର ସ୍ୱର୍ଗତ ଅରକ୍ଷିତ ପ୍ରଧାନଙ୍କ ଝିଅ ବିଶ୍ୱରୁପା (୨୨) । ଏ ସଂକ୍ରାନ୍ତରେ ବିଶ୍ୱରୁପାଙ୍କ ମା'ସଂଯୁକ୍ତା ପ୍ରଧାନ ଶନିବାର ଥାନାରେ କରିଥିବା ଅଭିଯୋଗ ଅନୁଯାୟୀ ସବୁଦିନ ଭଳି ଶୁକ୍ରବାର ରାତିରେ ରାତିଭୋଜନ ପରେ ପରିବାର ଲୋକେ ସମସ୍ତେ ଶୋଇଥିଲେ । ତେବେ ସକାଳୁ ବିଶ୍ୱରୁପା ଶୋଇଥିବା କୋଠରୀର କବାଟ ନ ଖୋଲିବାରୁ ତାଙ୍କର ସନ୍ଦେହ ହୋଇଥିଲା । ଅନ୍ୟମାନଙ୍କ ସହାୟତାରେ କବାଟ ଖୋଲିବା ପରେ ବିଶ୍ୱରୁପା ଫ୍ୟାନ୍‌ରେ ଝୁଲୁଥିବା ଅବସ୍ଥାରେ ଥିଲେ । ସେ ବେକରେ ଶାଢ଼ି ବାନ୍ଧି ଆତ୍ମହତ୍ୟା କରିଥିଲେ । ପୋଲିସ ବିଶ୍ୱରୁପାଙ୍କ ମୃତଦେହକୁ ଜବତ କରିବା ସହ ଜିଲାମୁଖ୍ୟ ଚିକିତ୍ସାଳୟରେ ବ୍ୟବଚ୍ଛେଦ କରାଯିବା ପରେ ପରିବାର ଲୋକଙ୍କୁ ହସ୍ତାନ୍ତର କରିଛି । ଏ ସଂକ୍ରାନ୍ତରେ ଡେରାବିଶ ଥାନାରେ ଏକ ଅପମୃତ୍ୟୁ ମାମଲା (ନଂ.୧୪/୨୪) ରୁଜୁ ହୋଇଛି । ଘଟଣାର ଅଧିକ ତଦନ୍ତ ଜାରି ରହିଥିବା ତଦନ୍ତକାରୀ ଅଧିକାରୀ ଏଏସ୍‌ଆଇ ମେନକା ତ୍ରିପାଠୀ କହିଛନ୍ତି ।

ପରିବା ଦର ବଢୁଛି, ଖାଉଟି ହନ୍ତସନ୍ତ

ଧର୍ମଶାଳା,୧୩।୭(ବଟକୃଷ୍ଣ ପରିଡ଼ା)

ନିର୍ବାଚନପରେ ପରିବା ଦର ହୁହୁ ହୋଇ ବଢୁଛି । ଫଳରେ ଏହାକୁ ନେଇ ଖାଉଟିଙ୍କ ମଧ୍ୟରେ ଅସନ୍ତୋଷ ଦେଖାଦେଇଛି । ଚଳିତ ବର୍ଷ ଜୁନ, ଜୁଲାଇରେ ସ୍ୱଳ୍ପ ବର୍ଷା ହୋଇଥିବାରୁ ପନିପରିବା ଚାଷ ପାଇଁ ଅନୁକୂଳ ହୋଇଛି । ତଥାପି ଏବେ ଟମାଟ ୧୦୦ ଟଙ୍କା, ପୋଟଳ ୮୦ ଟଙ୍କା, କ୍ୟାପସିକମ ୮୦ ଟଙ୍କା, ବଇଗଣ ୫୦ ଟଙ୍କା, କାଙ୍କଡ଼ ୮୦ ଟଙ୍କା, ଭିଣ୍ଡି ୬୦ ଟଙ୍କା, ଝୁଡ଼ଙ୍ଗ ୬୦ ଟଙ୍କା, କାକୁଡ଼ି ୬୦ ଟଙ୍କା କଲରା ୭୦ ଓ ଭେଣ୍ଡି ୮୦ ଟଙ୍କାରେ ବିକ୍ରି ହେଉଥିବାରୁ ଖାଉଟି ଅବଶ୍ୟକ ପରିମାଣର ପରିବା କିଣି ପାରୁନାହାନ୍ତି । ଆଳୁ ପିଆଜର ମୂଲ୍ୟ ୨ ଗୁଣ ବୃଦ୍ଧି ପାଇଛି । ରସୁଲପୁର ଓ ଧର୍ମଶାଳା ବ୍ଲକ ଅଞ୍ଚଳରେ ପନିପରିବା ଚାଷ ଅଧିକ ହୋଇଥାଏ । ହେଲେ ଦର ନିୟନ୍ତ୍ରଣ ହୋଇ ପାରନାହିଁ । ରାଜ୍ୟ ସରକାର ଓ ପ୍ରଶାସନ ଦର ବୃଦ୍ଧି ନୟନ୍ତ୍ରଣ ଦିଗରେ ପଦକ୍ଷେପ ନେବାକୁ ଦାବି ହୋଇଛି ।

ପ୍ରଧାନମନ୍ତ୍ରୀଙ୍କ ଉଦ୍ଦେଶ୍ୟରେ ଦାବିପତ୍ର

ଯାଜପୁରରୋଡ୍,୧୩।୭ (ପବିତ୍ର ରଞ୍ଜନ ମହାନ୍ତି)

ଯାଜପୁର ଜିଲା ଜନସଂଖ୍ୟା ଫାଉଣ୍ଡେଶନ ପକ୍ଷରୁ ପ୍ରଧାନମନ୍ତ୍ରୀଙ୍କ ଉଦ୍ଦେଶ୍ୟରେ ଏକ ୫ ଦଫା ଦାବିପତ୍ର ପ୍ରଦାନ କରାଯାଇଛି । ଦାବିପତ୍ରରେ ୨ ସନ୍ତାନ ଆଇନକୁ କଡ଼ାକଡ଼ି ଲାଗୁ କରିବା, ଦେଶର ସମ୍ବିଧାନକୁ ଅବମାନନା କରାଯାଇ ଦେଶରେ ଧାର୍ମିକ ଆଧାରରେ ଅଲଗା ଅଲଗା ଆଇନ ପ୍ରଚଳନ ଉଚ୍ଛେଦ ଓ ଦେଶରେ ସମାନ ନାଗରିକ ସଂହିତା ଆଇନ ଶୀଘ୍ର ପ୍ରଣୟନ କରିବା ଆଦି ଉଲ୍ଲେଖ କରାଯାଇଛି । କଳିଙ୍ଗନଗର ଅତିରିକ୍ତ ଜିଲାପାଳ ଲଙ୍କେଶ୍ୱର ଅମାତଙ୍କୁ ଏହି ଦାବିପତ୍ର ପ୍ରଦାନ କରାଯାଇଛି ।

ନଜର ଆଢୁଆଳରେ ଶ୍ରୀଦଧିବାମନଜୀଉ ମନ୍ଦିର

- ପର୍ଯ୍ୟଟନ କ୍ଷେତ୍ରର ମାନ୍ୟତା, ପ୍ରଚାର ପ୍ରସାର ନାହିଁ
- ପ୍ରଶାସନିକ ଅବହେଳା ଯୋଗୁ ହେଉନି ଉନ୍ନତୀକରଣ

କେନ୍ଦ୍ରାପଡ଼ା, ୧୩।୭ (ଜଗନ୍ନାଥ ଧଳ)

ଶ୍ରୀଦଧିବାମନ ଜୀଉଙ୍କ ମନ୍ଦିର ।

କେନ୍ଦ୍ରାପଡ଼ା ଜିଲା ପଟ୍ଟାମୁଣ୍ଡାଇ ବ୍ଲକ ଚଉଦକୁଲାଟସ୍ଥିତ ତମାଳ କ୍ଷେତ୍ରାଧିପତି ଶ୍ରୀଦଧିବାମନଜୀଉ ମନ୍ଦିର ପରିସରକୁ ୨୦୧୬ରୁ ରାଜ୍ୟ ପର୍ଯ୍ୟଟନ କ୍ଷେତ୍ରର ମାନ୍ୟତା ମିଳିଛି । ୧୮୦ବର୍ଷରୁ ଅଧିକ ସମୟ ଧରି ପ୍ରତିଷ୍ଠିତ ଶ୍ରୀଜୀଉଙ୍କ କ୍ଷେତ୍ରର ଅଦ୍ୟାବଧି ଉନ୍ନତୀକରଣ ହେଉନାହିଁ । ପ୍ରଶାସନର ଏପରି ଅବହେଳା ଯୋଗୁ ଏହି କ୍ଷେତ୍ର ପର୍ଯ୍ୟଟକଙ୍କ ନଜର ଆଢୁଆଳରେ ରହିଯାଉଛି ବୋଲି ସାଧାରଣରେ ଅଭିଯୋଗ ହେଉଛି ।

ଶ୍ରୀଜୀଉଙ୍କ ସେବାୟତ ଚଉଦକୁଲାଟର କିଶୋର ଚନ୍ଦ୍ର ମିଶ୍ର କହିଛନ୍ତି, ପ୍ରାୟ ୧୮୦ ବର୍ଷ ପୂର୍ବେ ଜଣେ କୈବର୍ତ୍ତଙ୍କ ଜାଲରେ ଏକ କାଠ ଗଣ୍ଡି ଉଦ୍ଧାର ହୋଇଥିଲା । ଏହି କାଠକୁ କୈବର୍ତ୍ତ ହାଣିବା ସମୟରେ ସେଥିରୁ ରକ୍ତସ୍ରାବ ହେଲା । ଏହି ଘଟଣା ପରେ ଉକ୍ତ କାଠକୁ ଶ୍ରୀଦଧିବାମନଜୀଉ ଭାବେ ତମାଳକ୍ଷେତ୍ରରେ ପୂଜା କରାଯାଉଛି । ଘାଘରାର ତତ୍କାଳୀନ ରାଉତରାୟ ଜମିଦାର ପରିବାରଙ୍କ ଦ୍ୱାରା ମନ୍ଦିର ପ୍ରତିଷ୍ଠା କରାଯିବା ଜନଶ୍ରୁତି ଅଛି । ଚଉଦକୁଲାଟ ଗ୍ରାମର ଶରତ ଚନ୍ଦ୍ର ମିଶ୍ରଙ୍କ କହିବା କଥା, କାଶିଆ ମୁହାଣରୁ ଶ୍ରୀଦଧିବାମନ ଜୀଉଙ୍କୁ ଉଦ୍ଧାର କରାଯାଇଥିଲା । ତେବେ ଆଖପାଖରେ କୌଣସି କାଶିଆ ମୁହାଣ ନାହିଁ । ତେବେ ମନ୍ଦିର ଓ ଦେବତାଙ୍କର ବହୁ ଅଲୌକିକ ଘଟଣା ଦେଖିବାକୁ ମିଳୁଥିବାବେଳେ କେତେକ ଘଟଣା ଏବେ ବି ରହସ୍ୟ ହୋଇରହିଛି । କାରୁକାର୍ଯ୍ୟ ବିମଣ୍ଡିତ ଏହି ସୁଦୃଶ୍ୟ ମନ୍ଦିର ମଧ୍ୟରେ ଥିବା ରତ୍ନବେଦିରେ ଅର୍ଦ୍ଧନିର୍ମିତ ଶଙ୍ଖ ଓ ଚକ୍ର ଶୋଭା ପାଉଛି । ଏ ସମ୍ପର୍କରେ ଗବେଷଣା କଲେ ବହୁ ତଥ୍ୟ ମିଳିପାରିବ । ସୁଶାନ୍ତ କୁମାର ମିଶ୍ର କହିଛନ୍ତି, ତମାଳକ୍ଷେତ୍ରକୁ ଗୁପ୍ତକ୍ଷେତ୍ର ଭାବେ ଅବିଭକ୍ତ କଟକ ଜିଲାର ଅଧିବାସୀ ଜାଣନ୍ତି । ପୁରୀ ଶ୍ରୀମନ୍ଦିର ରୀତିନୀତି ଓ ପରମ୍ପରା ସହ ଏହି ମନ୍ଦିରର ଅନେକ ସାମଞ୍ଜସ୍ୟ ଅଛି । ପାରମ୍ପାରିକ ରୀତିନୀତି ଅନୁସାରେ ଏଠାରେ ବୈଶାଖ ସଂକ୍ରାନ୍ତିଠାରୁ ପର୍ବପର୍ବାଣି ଆରମ୍ଭ ହୋଇଥାଏ । ବାମନ ଜନ୍ମତିଥିରେ ଏକ ସ୍ୱତନ୍ତ୍ର ବଳିବାମନ ବେଶ ଶ୍ରୀଜୀଉ ଧାରଣ କରନ୍ତି । ସେବାୟତ ପ୍ରମୋଦ କୁମାର ମିଶ୍ର କହିଛନ୍ତି, ଏହି କ୍ଷେତ୍ରକୁ ପର୍ଯ୍ୟଟନ କ୍ଷେତ୍ର ମାନ୍ୟତା ମିଳିଥିଲେ ମଧ୍ୟ ରାଜ୍ୟ ସରକାରଙ୍କଠାରୁ ଆର୍ଥିକ ସହାୟତା ଓ ଭିତ୍ତିଭୂମିର ବିକାଶ ପାଇଁ ସେମିତି କିଛି ହାତକୁ ନିଆଯାଇନାହିଁ । ପୂର୍ବତନ ସରକାରଙ୍କ ୫-ଟି ସଚିବଙ୍କୁ ଏହି କ୍ଷେତ୍ରର ଉନ୍ନତୀକରଣ ପାଇଁ ସ୍ଥାନୀୟ ଅଞ୍ଚଳବାସୀ ଦୃଷ୍ଟି ଆକର୍ଷଣ କରିଥିଲେ । ମାତ୍ର ୪ ଲକ୍ଷ ଟଙ୍କା ଉନ୍ନୟନ ପାଇଁ ଅର୍ଥ ମଞ୍ଜୁର ହୋଇଥିବା ସୂଚନା ମିଳିଛି । ଏହି ଅର୍ଥ ତୀର୍ଥ କ୍ଷେତ୍ରର ଉନ୍ନତି କ୍ଷେତ୍ରରେ କିଛି ନୁହେଁ । ପୂର୍ବତନ ବ୍ଲକ ଅଧ୍ୟକ୍ଷ ଦୁର୍ଗାଶିଷ ମହାନ୍ତି କହିଛନ୍ତି, କଟକରୁ ଜାତୀୟ ଉଦ୍ୟାନ ଭିତରକନିକାକୁ ଯିବା ରାସ୍ତାରେ ଗୋଗୁଆଠାରୁ ମାତ୍ର ୬ କିଲୋମିଟର ଭିତରକୁ ଏହି ପର୍ଯ୍ୟଟନ କ୍ଷେତ୍ର ରହିଛି । ଇଚ୍ଛାପୁରସ୍ଥ ଶ୍ରୀବଳଦେବଜୀଉ ମନ୍ଦିର ନିକଟରୁ ଏହାର ଦୂରତା ମାତ୍ର ୨୦ କିଲୋମିଟର । ପୂର୍ବରୁ ଏହି ପର୍ଯ୍ୟଟନ କ୍ଷେତ୍ରର ବିକାଶ ପାଇଁ ୯୮ଲକ୍ଷ ଟଙ୍କା ଆସିଥିଲେ ମଧ୍ୟ ଅଦ୍ୟାବଧି ଏହାର କାର୍ଯ୍ୟ ଆରମ୍ଭ ହୋଇନାହିଁ । ପର୍ଯ୍ୟଟନ ବିଭାଗ ଏହି କ୍ଷେତ୍ରର ଉନ୍ନତୀକରଣ କରିପାରିଲେ ଜିଲାର ପର୍ଯ୍ୟଟନ ଶିଳ୍ପ ବିକଶିତ ହୋଇପାରିବ ବୋଲି ସେ କହିଛନ୍ତି । ଏ ସମ୍ପର୍କରେ ଏଡିଏମ୍ ପୀତାମ୍ବର ସାମଲଙ୍କୁ ପଚାରିବାରେ ତମାଳକ୍ଷେତ୍ରର ଉନ୍ନୟନ ସମ୍ପର୍କରେ ବିଭାଗୀୟ ଅଧିକାରୀଙ୍କ ସହ ଆଲୋଚନା କରିବେ ବୋଲି ସେ କହିଛନ୍ତି ।

ବିକଶିତ ପାଟକୁରା ଗଠନ ଅଭିଯାନ

ବିଧାୟକ ଗ୍ରାମବାସୀଙ୍କ ସହ ଆଲୋଚନା କରୁଛନ୍ତି ।

ଡେରାବିଶ,୧୩।୭(ବେବର୍ତ୍ତା ଅଜୟ ଦାସ)

ଡେରାବିଶାରେ ବିଭିନ୍ନ ଗାଁରେ ବିଧାୟକଙ୍କ ସଂକଳ୍ପ ଯାତ୍ରା

ସାଧାରଣ ନିର୍ବାଚନ ପୂର୍ବରୁ ବିକଶିତ ଓ ସମୃଦ୍ଧ ପାଟକୁରା ଗଠନ ପାଇଁ ଅରବିନ୍ଦ ମହାପାତ୍ର ଯେଉଁ ପ୍ରତିଶ୍ରୁତି ଦେଇଥିଲେ ନିର୍ବାଚନ ଜିତିବା ପରେ ତାହାକୁ ପାଳନ କରିବାକୁ ଅଣ୍ଟା ଭିଡିଛନ୍ତି । ଏହି ଅବସରରେ ସେ ପାଟକୁରା ନିର୍ବାଚନମଣ୍ଡଳୀ ଅନ୍ତର୍ଗତ ଡେରାବିଶ ବ୍ଲକର ସାଧାରଣ ଲୋକଙ୍କ ସମସ୍ୟା ବିଷୟରେ ଅବଗତ ହେବା ପାଇଁ ସଂକଳ୍ପ ଯାତ୍ରା ଆରମ୍ଭ କରିଛନ୍ତି । ବ୍ଲକ ଅଧୀନ ୧୩ନଂ. ଜିଲା ପରିଷଦ ଜୋନ୍ ଅଧୀନରେ ଥିବା ୭ପଞ୍ଚାୟତର ବିଭିନ୍ନ ଗାଁକୁ ଯାଇ ବିଧାୟକ ମହାପାତ୍ର ସାଧାରଣ ଲୋକଙ୍କୁ ଭେଟିବା ସହ ସମ୍ପୃକ୍ତ ଗାଁରେ ଥିବା ସମସ୍ୟା ସମ୍ପର୍କରେ ଆଲୋଚନା କରିଛନ୍ତି । ସମସ୍ୟାର ସମାଧାନ ପାଇଁ ସଂପୃକ୍ତ ବିଭାଗର କର୍ତ୍ତୃପକ୍ଷଙ୍କୁ ବିଧାୟକ ପରାମର୍ଶ ଦେଇଛନ୍ତି ।

ଶନିବାର ବ୍ଲକ ଅଧୀନ କାଉପଡା ପଞ୍ଚାୟତର ବିଭିନ୍ନ ଗାଁକୁ ଯାଇ ସାଧାରଣ ଲୋକଙ୍କୁ ଭେଟିବା ସହ ଗାଁର ସମସ୍ୟା ସମ୍ପର୍କରେ ଲୋକଙ୍କୁ ପଚାରି ବୁଝିଥିଲେ । ପୂର୍ବାହ୍ନରେ ବିଧାୟକ ଅରବିନ୍ଦ କାଉପଡା ପଞ୍ଚାୟତର ନିଳିକଣା, କାଉପଡା, ଭୂଇଁପୁର, ବାଘିଲୋବାବନପୁର, ନରଣପୁର, ସାନପୋଗଳ ଓ ଥକେଇନେଉଳି ଗାଁକୁ ଯାଇ ଗାଁରେ ଥିବା ସମସ୍ୟା ସମ୍ପର୍କରେ ଅବଗତ ହେବା ସହ ପଞ୍ଚାୟତରେ କାର୍ଯ୍ୟକାରୀ ହେଉଥିବା ବିଭିନ୍ନ ଯୋଜନା ସମ୍ପର୍କରେ ସରପଞ୍ଚ ପ୍ରତାପ କୁମାର ବେହେରା ଓ ସମିତି ସଭ୍ୟା ମିଳନପ୍ରଭା ମଲିକଙ୍କ ସହ ବିଧାୟକ ଆଲୋଚନା କରିଥିଲେ । ଯେଉଁ ପ୍ରକଳ୍ପଗୁଡିକ ଅର୍ଦ୍ଧ ନିର୍ମିତ ଅବସ୍ଥାରେ ରହିଛି ସେଗୁଡିକୁ ଶୀଘ୍ର ଶେଷ କରିବା ପାଇଁ ସରପଞ୍ଚ ଓ ସମିତି ସଭ୍ୟଙ୍କୁ ପରାମର୍ଶ ଦେଇଥିଲେ । ବିଧାୟକଙ୍କ ସହ ପଞ୍ଚାୟତ ସମିତି ଉପାଧ୍ୟକ୍ଷ ଦେବାଶିଷ ଆଚାର୍ଯ୍ୟ, ପୂର୍ବତନ ଜିଲା ପରିଷଦ ସଭ୍ୟ ଭବାନୀ ପ୍ରସାଦ ଓଝା, ମନୋରଞ୍ଜନ ହୋତା, ରମେଶ ଚନ୍ଦ୍ର ସ୍ୱାଇଁ, ଧରଣୀଧର ଦାସଙ୍କ ସମେତ ବହୁ ଅଞ୍ଚଳବାସୀ ପଞ୍ଚାୟତର ବିଭିନ୍ନ ସମସ୍ୟା ସମ୍ପର୍କରେ ଅବଗତ କରାଇଥିଲେ ।

ସୂଚନାଯୋଗ୍ୟ,ଗତ ୯ତାରିଖରେ ୧୩ନଂ ଜୋନ ଅଧୀନ ରଘୁଦେଇପୁର ପଞ୍ଚାୟତ ବେଲାରପୁରସ୍ଥିତ ମା' ଭଗବତୀଙ୍କ ପୀଠକୁ ଯାଇ ଦର୍ଶନ କରିବା ସହ ମା'ଙ୍କ ଆଶୀର୍ବାଦ ନେବାପରେ ତାଙ୍କର ଏହି ସଂକଳ୍ପ ଯାତ୍ରାର ଶୁଭାରମ୍ଭ କରିଥିଲେ । ବିଧାୟକଙ୍କ ସହ ପୂର୍ବତନ ମନ୍ତ୍ରୀ ବିଜୟ ମହାପାତ୍ର ମଧ୍ୟ ମା'ଙ୍କ ପୀଠରେ ଉପସ୍ଥିତ ରହି ପୂଜାର୍ଚ୍ଚନା କରିଥିଲେ । ରଘୁଦେଇପୁର ସରପଞ୍ଚ ଭକ୍ତିଲତା ନାୟକ ଓ ସମିତି ସଭ୍ୟ ମୋନାଲିସା ମଲ୍ଲିକ ବିଧାୟକ ଓ ପୂର୍ବତନ ମନ୍ତ୍ରୀ ବିଜୟଙ୍କୁ ସ୍ୱାଗତ କରିବା ସହ ପଞ୍ଚାୟତର ସମସ୍ୟା ସମ୍ପର୍କରେ ଅବଗତ କରାଇଥିଲେ । ପରେ ବିଧାୟକ ସମ୍ପୃକ୍ତ ପଞ୍ଚାୟତର ବିଭିନ୍ନ ଗାଁକୁ ଯାଇ ଜନଶୁଣାଣି କରିଥିଲେ । ଏହି ସଂକଳ୍ପ ଯାତ୍ରା ଛୋଟି, ମଙ୍ଗଳପୁର, ନହଙ୍ଗ, କୁରୁଜଙ୍ଗା ପଞ୍ଚାୟତରେ ଅନୁଷ୍ଠିତ ହୋଇଥିଲା ।

ଶୁଦ୍ଧିକ୍ରିୟା ପାଇଁ ପ୍ରଶାସନ ପକ୍ଷରୁ ଆର୍ଥିକ ସହାୟତା ମିଳିଲା

ଧରିତ୍ରୀରେ ଖବର ପ୍ରକାଶ ପାଇବା ପରେ କାର୍ଯ୍ୟାନୁଷ୍ଠାନ

ମହାକାଳପଡ଼ା,୧୩।୭ (ପ୍ରତାପ ଚନ୍ଦ୍ର ସ୍ୱାଇଁ)

କେନ୍ଦ୍ରାପଡ଼ା ଜିଲା ମହାକାଳପଡ଼ା ବ୍ଲକ ଅଧୀନ ପେଟଛେଲା ପଞ୍ଚାୟତ ଜଙ୍ଗଲ ଘେରି ଶବରପଡ଼ାରେ ଦୁଃଖୀ ଭକ୍ତାଙ୍କ ପାଖରେ ସ୍ୱାମୀ ଝଡୁ ଭକ୍ତାଙ୍କ ଶୁଦ୍ଧିକ୍ରିୟା ପାଇଁ ଟଙ୍କା ନ ଥିଲା । ତାଙ୍କ ପରିବାର ଆର୍ଥିକ ସ୍ଥିତି ଏମିତି ଥିଲା ଯେ ସେ ସ୍ୱାମୀଙ୍କ ଶୁଦ୍ଧିକ୍ରିୟା ପାଇଁ ଅନ୍ୟ ପାଖରେ ହାତ ପତାଉଥିଲେ । ଏ ସଂକ୍ରାନ୍ତରେ ଶନିବାର ଧରିତ୍ରୀରେ ଏକ ରିପୋର୍ଟ ପ୍ରକାଶ ପାଇବା ପରେ ବ୍ଲକ ପ୍ରଶାସନ ପକ୍ଷରୁ ତାଙ୍କୁ ଆର୍ଥିକ ସହାୟତା ପ୍ରଦାନ କରାଯାଇଛି । ଶନିବାର ସରପଞ୍ଚ ପ୍ରସନ୍ନ କୁମାର ବେହେରା ଦୁଃଖୀଙ୍କୁ ଏହି ସହାୟତା ରାଶି ପ୍ରଦାନ କରିଛନ୍ତି । ସେହିପରି କେନ୍ଦ୍ରାପଡ଼ା ଜିଲାର ପ୍ରମୁଖ ଦାତବ୍ୟ ଅନୁଷ୍ଠାନ ଜଗନ୍ନାଥ ଚାରିଟେବୁଲ ଟ୍ରଷ୍ଟ ପକ୍ଷରୁ ଶୁଦ୍ଧିକ୍ରିୟା ପାଇଁ ଆବଶ୍ୟକ କପଡା, ରାଶନ ସାମଗ୍ରୀ ଓ ଅନ୍ୟାନ୍ୟ ବ୍ୟବସ୍ଥା କରିବେ ବୋଲି ଟ୍ରଷ୍ଟ ସଭାପତି ଦମନ ମହାନ୍ତି କହିଛନ୍ତି । ଏଭଳି ଅନେକ ପରିବାର ଅଛନ୍ତି ସେମାନେ ମୁଠେ ଖାଇବା ପାଇଁ ଅତି ଦୟନୀୟ ସ୍ଥିତିରେ ଜୀବନ କାଳାତିପାତ କରୁଥିବା ବୁଦ୍ଧିଜୀବୀ ସୁବାସ ସ୍ୱାଇଁ ମତବ୍ୟକ୍ତ କରିଛନ୍ତି । ଧରିତ୍ରୀରେ ଖବର ପ୍ରକାଶ ପରେ ବିଡିଓ ସାଗର କୁମାର ନନ୍ଦ ଆର୍ଥିକ ସହାୟତା ଯୋଗାଇ ଦେଇଥିବାରୁ ସାଧାରଣରେ ପ୍ରଶଂସା କରାଯାଇଛି ।

ସରପଞ୍ଚ ପ୍ରସନ୍ନ କୁମାର ବେହେରା ଦୁଃଖୀଙ୍କୁ ଆର୍ଥିକ ସହାୟତା ରାଶି ପ୍ରଦାନ କରୁଛନ୍ତି ।

ରାଜକନିକା ଗୋଷ୍ଠୀ ସ୍ୱାସ୍ଥ୍ୟକେନ୍ଦ୍ରରେ ସିରିଞ୍ଜି ନାହିଁ

ରାଜକନିକା,୧୩।୭(ସଞ୍ଜୟ କୁମାର ଦାଶ)

ରାଜକନିକା ଗୋଷ୍ଠୀ ସ୍ୱାସ୍ଥ୍ୟକେନ୍ଦ୍ରରେ କୁକୁର, ବିରାଡ଼ି କାମୁଡ଼ା ଇଞ୍ଜେକଶନ ଅଛି । ହେଲେ ସିରିଞ୍ଜି ବି ମିଳୁ ନ ଥିବାରୁ ରୋଗୀଙ୍କ ସମ୍ପର୍କୀୟମାନେ ବାହାରୁ କିଣି ଆଣୁଥିବା ଅଭିଯୋଗ ହୋଇଛି । ଏହି ସ୍ୱାସ୍ଥ୍ୟକେନ୍ଦ୍ର ଉପରେ ବ୍ଲକର ୨୯ ପଞ୍ଚାୟତର ରୋଗୀମାନେ ନିର୍ଭର କରିଥାନ୍ତି । ପ୍ରତିଦିନ ଅନ୍ୟାନ୍ୟ ରୋଗୀଙ୍କ ସହିତ କୁକୁର, ବିରାଡ଼ି କାମୁଡା ରୋଗୀମାନେ ଆସୁଛନ୍ତି । ହେଲେ ଇଞ୍ଜେକଶନ ନେବା ପାଇଁ ସେମାନଙ୍କୁ ସିରିଞ୍ଜି କିଣିବାକୁ ପଡୁଥିବା ଅଭିଯୋଗ ହୋଇଛି । ଅନ୍ୟପକ୍ଷେ ଦାୟିତ୍ୱରେ ଥିବା ନର୍ସଙ୍କୁ ଏ ସଂକ୍ରାନ୍ତରେ ପ୍ରଶ୍ନ କଲେ ସେ ନାଲି ଆଖି ଦେଖାଉଛନ୍ତି । ଆମକୁ ପଚାର ନାହିଁ । ଆମେ କିଛି ଜାଣିନୁ, ବାହାରୁ କିଣି ଆଣନ୍ତୁ ସିରିଞ୍ଜି । ନ ହେଲେ ଇଞ୍ଜେକଶନ ଦେଇ ହେବନି । ଏତିକିରେ ସରୁନି ନର୍ସଙ୍କ ଦୁର୍ବ୍ୟବହାର । ସିରିଞ୍ଜି କିଣି ଆଣିଲା ପରେ ବାହାରେ ଠିଆ ହୁଅନ୍ତୁ, ଠିଆ ହୋଇଥିବା ଅବସ୍ଥାରେ ରୋଗୀଙ୍କୁ ଦିଆଯାଉଛି ଇଞ୍ଜେକଶନ । ବସିବାକୁ କହୁନାହାନ୍ତି ନର୍ସ ବୋଲି କମଳ ଲୋଚନ ଗିରି ନାମକ ଜଣେ ରୋଗୀ ଅଭିଯୋଗ କରିଛନ୍ତି ।

ଏ ସମ୍ପର୍କରେ ସ୍ୱାସ୍ଥ୍ୟକେନ୍ଦ୍ର ଦାୟିତ୍ୱରେ ଥିବା ଅଧିକାରୀ ଡାକ୍ତର ବାଦଲ ମହାନ୍ତି କହିଛନ୍ତି, ୨ ବର୍ଷ ହେବ କୁକୁର ଓ ବିରାଡ଼ି କାମୁଡା ଇଞ୍ଜେକଶନ ଆମ ସ୍ୱାସ୍ଥ୍ୟ କେନ୍ଦ୍ରକୁ ଆସୁଛି । ହେଲେ ସେଦିନରୁ ସିରିଞ୍ଜି ଆସୁନାହିଁ । ଆମେ ଏ ବିଷୟରେ ଜିଲା ସ୍ୱାସ୍ଥ୍ୟ ଅଧିକାରୀଙ୍କୁ ଜଣାଇଛୁ । ଯଦି ନର୍ସମାନେ ରୋଗୀଙ୍କ ପ୍ରତି ଖରାପ ବ୍ୟବହାର କରୁଛନ୍ତି ଏ ସଂକ୍ରାନ୍ତରେ ସେମାନଙ୍କୁ ପଚରାଯିବ । ଆବଶ୍ୟକ ପଡିଲେ ପଦକ୍ଷେପ ଗ୍ରହଣ କରାଯିବ ବୋଲି ସେ ପ୍ରତିଶ୍ରୁତି ଦେଇଛନ୍ତି ।

ଜିଲାରେ ମେଡିକାଲ କଲେଜ ପ୍ରତିଷ୍ଠା ଦାବି ତେଜିଲା

କେନ୍ଦ୍ରାପଡ଼ା,୧୩।୭ (ଜଗନ୍ନାଥ ଧଳ)

ଦୀର୍ଘ ବର୍ଷ ହେବ କେନ୍ଦ୍ରାପଡ଼ା ଜିଲାରେ ମେଡିକାଲ କଲେଜ ପ୍ରତିଷ୍ଠା ଦାବି ହେଉଛି । ପୂର୍ବର ସରକାର ଜିଲାବାସୀଙ୍କ ଏହି ଦାବି ପ୍ରତି ଅଣଦେଖା ହୋଇଛି । ରାଜ୍ୟ ସରକାର ଚଳିତ ନିର୍ବାଚନରେ ପରିବର୍ତ୍ତନ ପରେ ଏହି ଦାବି ପୁଣି ଥରେ ଆଗକୁ ଆସିଛି । ଜିଲାରେ ମେଡିକାଲ କଲେ ପ୍ରତିଷ୍ଠା ଦାବିରେ ସହରର କୋର୍ଟଛକସ୍ଥିତ ପବ୍ଲିକ ରିଡିଂ ରୁମ ପରିସରରେ ଏନେଇ ଜିଲା କ୍ରିୟାନୁଷ୍ଠାନ କମିଟି ପକ୍ଷରୁ ଆଗାମୀ ପଦକ୍ଷେପ ସମ୍ପର୍କରେ ବୈଠକ ହୋଇଛି । କମିଟି ସଭାପତି ଅଜୟ ସାମଲଙ୍କ ଅଧ୍ୟକ୍ଷତାରେ ଅନୁଷ୍ଠିତ ଏହି ବୈଠକରେ ମେଡିକାଲ କଲେଜର ଆବଶ୍ୟକତା, ପୂର୍ବର ଆନ୍ଦୋଳନ ଓ ଆଗାମୀ ସମୟରେ କମିଟି ପକ୍ଷରୁ ପଦକ୍ଷେପ ସମ୍ପର୍କରେ ଆଲୋଚନା ହୋଇଛି । ଏହି ବୈଠକରେ ଶିକ୍ଷାବିତ୍ ନନ୍ଦକିଶୋର ପରିଡ଼ା, ଆଇନଜୀବୀ ରମଣୀରଞ୍ଜନ ରାଉତରାୟ, ସାମାଜିକ କର୍ମୀ ଫକୀର ଚରଣ ଖଟୁଆ, ଆଦିକନ୍ଦ ରାଉଳ ପ୍ରମୁଖ ଯୋଗ ଦେଇଥିଲେ । ଜିଲାବାସୀଙ୍କ ସଚେତନତା ପାଇଁ ପ୍ରତି ବ୍ଲକ ଅଞ୍ଚଳରେ ସଭା, ମୁଖ୍ୟମନ୍ତ୍ରୀଙ୍କ ଉଦ୍ଦେଶ୍ୟରେ ସ୍ମାରକପତ୍ର ପ୍ରଦାନ, ଜିଲାବାସୀଙ୍କ ସ୍ୱରକୁ ଏକାଠି କରାଯିବା ପାଇଁ ବୈଠକରେ ନିଷ୍ପତ୍ତି ହୋଇଛି । ରାଜକୁମାର ବିଶ୍ୱାଳ, ନରୋତ୍ତମ ପାର୍ଥସାରଥୀ, ଭାଗୀରଥି ଜେନା, ସିଦ୍ଧାର୍ଥ ଶଙ୍କର ରାୟ ପ୍ରମୁଖ ବୈଠକରେ ମତ ରଖିଥିଲେ ।

ପୋଖରୀ ଜଳରେ ପ୍ରସ୍ତୁତ ହେଉଛି ମଧ୍ୟାହ୍ନଭୋଜନ

- ୪ ବର୍ଷ ହେବ ସ୍କୁଲରେ ନାହିଁ ପାନୀୟ ଜଳ ବ୍ୟବସ୍ଥା
- ଗୋଟିଏ କକ୍ଷରେ ୩ ଶ୍ରେଣୀର ଛାତ୍ରୀଛାତ୍ର

ରାଜକନିକା,୧୩।୭ (ସଞ୍ଜୟ କୁମାର ଦାଶ)

ଅଭିଭାବକମାନେ ସ୍କୁଲ

ସଂକ୍ଷେପରେ

୧୫ରୁ ଚାଷୀ ପଞ୍ଜୀକରଣ

ଭଞ୍ଜନଗର,୧୩।୭(ବାବୁଲା ପ୍ରଧାନ)

ଖରିଫ୍ ଋତୁରେ ମଣ୍ଡି ମାଧ୍ୟମରେ ଧାନ ସଂଗ୍ରହ ପାଇଁ ରାଜ୍ୟ ସରକାରଙ୍କ ପକ୍ଷରୁ ପ୍ରସ୍ତୁତି ଆରମ୍ଭ ହୋଇଛି। ମଣ୍ଡିରେ ଧାନ ଦେବାକୁ ଥିବା ଯୋଗ୍ୟ ଚାଷୀଙ୍କ ନାମ ଅନଲାଇନ୍‌ରେ କିଭଳି ପଞ୍ଜୀକରଣ ହେବ ସେ ନେଇ ଗଞ୍ଜାମ ଜିଲା ପ୍ରଶାସନ ପକ୍ଷରୁ ଶୁକ୍ରବାର ଭିଡିଓ କନଫରେନ୍ସ ମାଧ୍ୟମରେ ସମୀକ୍ଷା କରାଯାଇଥିଲା। ଭଞ୍ଜନଗର ବ୍ଲକର ବିଭିନ୍ନ ସୋସାଇଟି କର୍ମକର୍ତ୍ତା ପ୍ରମୁଖ ଆଲୋଚନାରେ ଭାଗ ନେଇଥିଲେ। ଜୁଲାଇ ୧୫ ତାରିଖରୁ ଚାଷୀଙ୍କ ନାମ ପଞ୍ଜୀକରଣ ଆରମ୍ଭ ହୋଇ ଅଗଷ୍ଟ ୨୨ ତାରିଖ ପର୍ଯ୍ୟନ୍ତ ଚାଲିବ। ଏହି ସମୟରେ ଚାଷୀମାନେ ନିଜ ଜମିର କାଗଜପତ୍ର, ଆଧାର କାର୍ଡ ନକଲ ଆଦି ସୋସାଇଟି ସମ୍ପାଦକମାନଙ୍କୁ ଦେବେ। ସମ୍ପାଦକ ଚାଷୀଙ୍କ ନାମକୁ ଯୋଡ଼ିବେ। ବିଗତ ଦିନରେ ଅନେକ ଅଯୋଗ୍ୟ ଚାଷୀଙ୍କ ନାମ ବେଆଇନ ଭାବେ ପଞ୍ଜୀକରଣ ହୋଇଯାଉଥିଲା। ଚଳିତ ବର୍ଷ ସମ୍ପୂର୍ଣ୍ଣ ନିର୍ଭୁଲ ଚାଷୀ ତାଲିକା କିଭଳି ହେବ ସେଥିପାଇଁ ପ୍ରଶାସନ ପକ୍ଷରୁ ପ୍ରସ୍ତୁତି ଚାଲିଛି। ଭାଗ ଚାଷୀମାନେ ମଧ୍ୟ ଆବଶ୍ୟକ କାଗଜପତ୍ର ଦାଖଲ କରି ନିଜ ନାମକୁ ଯୋଡି ପାରିବେ।

କେଟିଏନ୍‌ପୁର ଉଚ୍ଚ ପ୍ରାଥମିକ ବିଦ୍ୟାଳୟରେ ବନ ମହୋତ୍ସବ

ଛତ୍ରପୁର,୧୩।୭ (ଦିଲୀପ ସାମଲ)

ରୋଟାରୀ କ୍ଲବ ଅଫ୍ ବ୍ରହ୍ମପୁର ଇଷ୍ଟ ଓ କେରାଣ୍ଡିତୋଳା ନାରାୟଣପୁର ଗ୍ରାମର ଉଚ୍ଚ ପ୍ରାଥମିକ ବିଦ୍ୟାଳୟର ଇକୋ କ୍ଲବର ମିଳିତ ସହଯୋଗରେ ବିଦ୍ୟାଳୟ ପରିସରରେ ବନ ମହୋତ୍ସବ ପ୍ରଧାନ ଶିକ୍ଷକ ମଧୁମିତା ମହାନ୍ତିଙ୍କ ପୌରୋହିତ୍ୟରେ ପାଳିତ ହୋଇଛି। ରୋଟାରୀ କ୍ଲବ ସଭାପତି ଜୟନ୍ତ କିଶୋର ପାତ୍ର ଓ ସଂପାଦକ ଏସ.ଦୁର୍ଗା ରାଓ, ପ୍ରୋଜେକ୍ଟ ଡାଇରେକ୍ଟର କାମରାଜୁ ମହାରଣା, ଗଦାଧର ରାଉଳ, ଅସିତ ଦତ୍ତ, ଲିଙ୍ଗରାଜ ନାୟକ ଅତିଥି ରୂପେ ଯୋଗଦେଇ ବୃକ୍ଷ ରୋପଣ କରିଥିଲେ। ବରିଷ୍ଠ ନାଗରିକ ମଞ୍ଚର ସଭାପତି ନରହରି ପ୍ରଧାନ, ମଞ୍ଚର ଉପଦେଷ୍ଟା କୋରା ମହାରଣା କାର୍ଯ୍ୟକ୍ରମକୁ ଉତ୍ସାହିତ କରିଥିଲେ। ଶିକ୍ଷକ ସୁନିଲ କୁମାର ଶତପଥି, ସୁରେଶ କୁମାର ସାହୁ, ସୁଦାମ ଷଣ୍ଢ ଓ ରୁଫିନା ମଲ୍ଲିକ ସକ୍ରିୟ ଅଂଶଗ୍ରହଣ କରିଥିଲେ।

ବନ ମହୋତ୍ସବ ପାଳିତ

ପାଟପୁର ୧୩।୭ (ସୀମାଞ୍ଚଳ ସାହୁ)

ପୃଥିବୀରେ ତାପମାତ୍ରା ବୃଦ୍ଧିର କୁପରିଣାମ ଓ ଜଳବାୟୁ ପରିବର୍ତ୍ତନର ଭୟାବହତାକୁ ରୋକିବା ପାଇଁ ସବୁଜ ବଳୟର ସୃଷ୍ଟି କରିବା ସହିତ ବ୍ୟାପକ ବୃକ୍ଷରୋପଣ ଓ ବୃକ୍ଷର ସୁରକ୍ଷା ରଖିବା ହିଁ ଏକମାତ୍ର ବିକଳ୍ପ ବୋଲି ସାନଖେମୁଣ୍ଡିରେ ଆୟୋଜିତ ବନ ମହୋତ୍ସବ ପାଳନ ଅବସରରେ ବରିଷ୍ଠ ବୈଜ୍ଞାନିକ ବିନୋଦଚନ୍ଦ୍ର ସାବତ ମତବ୍ୟକ୍ତ କରିଛନ୍ତି। ଶକ୍ତି ସଞ୍ଚୟ ଓ ପରିବେଶ ସୁରକ୍ଷାରେ ବୃକ୍ଷରୋପଣର ମହତ୍ୱ ସମ୍ପର୍କିତ ଆଲୋଚନାଚକ୍ରରେ ଇକୋ କ୍ଲବ ଜିଲ୍ଲା ସଂଯୋଜକ ଶଙ୍କରନାରାୟଣ ବେଜ ଏବଂ ଗୋଷ୍ଠୀ ଶିକ୍ଷାଧିକାରୀ ଲିଙ୍ଗରାଜ ସ୍ୱାଇଁ ପ୍ରମୁଖ ବକ୍ତବ୍ୟ ରଖିଥିଲେ। ଏବିଇଓ ରାମଚନ୍ଦ୍ର ପଣ୍ଡାଙ୍କ ସୌଜନ୍ୟରେ ଏନର୍ଜି କ୍ଲବ ଓ ଜାତୀୟ ସବୁଜ ବାହିନୀ ପକ୍ଷରୁ ଚୁଡ଼ଙ୍ଗପୁର ସ୍ଥିତ ସାନଖେମୁଣ୍ଡି ନୋଡାଲ ଉଚ୍ଚ ବିଦ୍ୟାଳୟ ପରିସରରେ ବନ ମହୋତ୍ସବ ଅନୁଷ୍ଠିତ ହୋଇଥିଲା। ଉକ୍ତ କାର୍ଯ୍ୟକ୍ରମରେ ପ୍ରଧାନଶିକ୍ଷକ ବି ଦୁର୍ଯ୍ୟୋଧନ ପାତ୍ର, ଶିକ୍ଷକ ଆର ରଘୁନାଥ ଦୋରା, ସରପଞ୍ଚ ଜାଗିଲି ସେଠୀ, ବନରକ୍ଷୀ ମନୋଜ ସେଠୀ, ବିଦ୍ୟାଳୟ ସଭାପତି ଏମ ସନ୍ତୋଷ ପାତ୍ର ପ୍ରମୁଖ ଯୋଗ ଦେଇଥିଲେ।

ଆର୍ଯ୍ୟପଲ୍ଲୀରେ ହେବ ସ୍ମାର୍ଟ ଫିଶିଂ ହାର୍ବର

ଭୁବନେଶ୍ୱର, ୧୩।୭ (ବନ୍ଦନା ସେଠୀ)

ଗଞ୍ଜାମ ଜିଲା ଆର୍ଯ୍ୟପଲ୍ଲୀରେ ଏକ ସ୍ମାର୍ଟ ଫିସିଂ ହାର୍ବର ନିର୍ମାଣ ହେବ। ଏଠାରେ ଅତ୍ୟାଧୁନିକ ମତ୍ସ୍ୟ ଉତ୍ପାଦନ କେନ୍ଦ୍ର ସ୍ଥାପନ ନେଇ ରାଜ୍ୟ ସରକାର କେନ୍ଦ୍ର ନିକଟରେ ଦାବି ରଖିଛନ୍ତି। ରାଜ୍ୟ ମତ୍ସ୍ୟ ଓ ପଶୁସମ୍ପଦ ବିକାଶ ମନ୍ତ୍ରୀ ଗୋକୁଳାନନ୍ଦ ମଲ୍ଲିକ ତାମିଲନାଡୁର ମଦୁରାଇରେ ଆୟୋଜିତ ଦୁଇଦିନିଆ ଫିଶେରି ସମର ମିଟ୍– ୨୦୨୪ରେ ଯୋଗଦେଇ ଏହି ପ୍ରସ୍ତାବ ରଖିବା ସହ ଓଡ଼ିଶାରେ ମାଛ ଚାଷର ବିକାଶ ପାଇଁ ବିଭିନ୍ନ ଦିଗ ଉପରେ ଉପସ୍ଥିତ କେନ୍ଦ୍ରମନ୍ତ୍ରୀଙ୍କ ଦୃଷ୍ଟି ଆକର୍ଷଣ କରିଥିଲେ। ଏଥିସହ ଅସ୍ତରଙ୍ଗରେ ଥିବା ଫିଶିଂ ହାର୍ବର ପାଇଁ କେନ୍ଦ୍ର ଦେଇଥିବା ୮୨ କୋଟି ଟଙ୍କା ପର୍ଯ୍ୟାପ୍ତ ହେଉ ନ ଥିବାରୁ ଏଥିପାଇଁ ୧୮୦ କୋଟି ଟଙ୍କା ଅନୁଦାନ ଦେବାକୁ ମନ୍ତ୍ରୀ ଦାବି କରିଥିଲେ। ସେହିଭଳି ମାଛ ଚାଷୀଙ୍କ ପ୍ରଶିକ୍ଷଣ ଓ ଦକ୍ଷତା ବିକାଶ ପାଇଁ ୨୦୨୩ରୁ କେନ୍ଦ୍ର ନିକଟରେ ଆବେଦନ କରାଯାଇଥିବା ୨ କୋଟି ଟଙ୍କା ତୁରନ୍ତ ଦିଆଯାଉ ବୋଲି ମନ୍ତ୍ରୀ କହିଥିଲେ। ମାଛ ଉତ୍ପାଦନ ଓ ବିକ୍ରି ପାଇଁ ରାଜ୍ୟରେ କ୍ଲଷ୍ଟର ନିର୍ମାଣ ଲାଗି କେନ୍ଦ୍ର ସରକାର ୪୮୦ କୋଟି ଟଙ୍କା ଘୋଷଣା କରିଥିଲେ। ରାଜ୍ୟରେ ଏବେ ମୋଟ ୩୧ଟି କ୍ଲଷ୍ଟର ସୁଚାରୁରୂପେ କାମ କରୁଥିବାବେଳେ ବକେୟା ଥିବା ୧୬୨ କୋଟି ଟଙ୍କାକୁ ତୁରନ୍ତ ଦେବାକୁ ମନ୍ତ୍ରୀ ଅନୁରୋଧ କରିଥିଲେ। ଓଡ଼ିଶାରେ ମାଛ ଚାଷ ପାଇଁ ପର୍ଯ୍ୟାପ୍ତ ସୁବିଧା ସୁଯୋଗ ରହିଥିବାରୁ ରାଜ୍ୟରେ ଏକ ଆଞ୍ଚଳିକ

କେନ୍ଦ୍ର ନିକଟରେ ପ୍ରସ୍ତାବ ରଖିଲେ ମନ୍ତ୍ରୀ ଗୋକୁଳାନନ୍ଦ

ମତ୍ସ୍ୟ ଗବେଷଣା କେନ୍ଦ୍ର ଖୋଲିବାକୁ ଦାବି କରାଯାଇଛି। ସେହିପରି ମାଛଚାଷୀ ଦଲାଲଙ୍କ ଦ୍ୱାରା ବିଭିନ୍ନ ସମୟରେ ଶୋଷଣର ଶିକାର ହେଉଥିବାରୁ ଏନେଇ ଆଇନ ଆଣିବାକୁ ପ୍ରସ୍ତାବ ଦେଇଛନ୍ତି ମନ୍ତ୍ରୀ। ଓଡ଼ିଶାରେ ୪୮୦କି.ମି.ର ସୁଦୀର୍ଘ ବେଳାଭୂମି ରହିଥିବାବେଳେ ମାଛ ଚାଷ ପାଇଁ ପ୍ରାକୃତିକ ସମ୍ପଦ ଭରପୁର ମାତ୍ରାରେ ରହିଛି। ଉନ୍ନତ ପ୍ରାଣାଳୀରେ ମାଛଚାଷ କଲେ ଲାଭଜନକ ହେଉଥିବାରୁ ଏବେ ଗ୍ରାମ ଓ ସହରର ଯୁବ ଗୋଷ୍ଠୀ ଏଥିପ୍ରତି ଆକୃଷ୍ଟ ହେଉଥିବା ମନ୍ତ୍ରୀ କହିଛନ୍ତି। କାର୍ଯ୍ୟକ୍ରମରେ କେନ୍ଦ୍ର ମତ୍ସ୍ୟ, ପଶୁପାଳନ ଓ ଡାଏରିଂ ତଥା ପଞ୍ଚାୟତିରାଜ ମନ୍ତ୍ରୀ ରାଜୀବ ରଞ୍ଜନ ସିଂହ, ପଞ୍ଚାୟତିରାଜ ରାଷ୍ଟ୍ରମନ୍ତ୍ରୀ ସତ୍ୟପାଲ ସିଂହ ବାଘେଲ, ମତ୍ସ୍ୟ, ପଶୁପାଳନ ଓ ଡାଏରିଂ ମନ୍ତ୍ରଣାଳୟ ରାଷ୍ଟ୍ରମନ୍ତ୍ରୀ ଜର୍ଜ କୁରିଆନଙ୍କ ସମେତ ବିଭିନ୍ନ ରାଜ୍ୟର ବିଭାଗୀୟ ମନ୍ତ୍ରୀ ଓ ଉଚ୍ଚପଦସ୍ଥ ଅଧିକାରୀ ଯୋଗଦେଇଥିଲେ।

ଛାତ୍ରଙ୍କ ମୃତ୍ୟୁ ପରେ ଚକ୍ଷୁଦାନ

ଖଲ୍ଲିକୋଟ,୧୩।୭(ପ୍ରଶାନ୍ତ କୁମାର ମିଶ୍ର)

ତନ୍ମୟ ପରିଡ଼ା

ଖଲ୍ଲିକୋଟ ବ୍ଲକ କହ୍ନେଇପୁର ପଞ୍ଚାୟତ କନ୍ଦିଗାଁର ତ୍ରିନାଥ ପରିଡା ଓ ମାତା ଗୀତା ପରିଡାଙ୍କ ପୁଅ ତନ୍ମୟଙ୍କ ମୃତ୍ୟୁ ପରେ ତାଙ୍କ ପରିବାର ଚକ୍ଷୁଦାନ କରିଛନ୍ତି। ତ୍ରିନାଥଙ୍କ ଗୋଟିଏ ପୁଅ ଓ ଗୋଟିଏ ଝିଅ। ତନ୍ମୟ ଚିଲିକା ସ୍ଥିତ କେନ୍ଦ୍ରୀୟ ବିଦ୍ୟାଳୟରେ ଦଶମ ଶ୍ରେଣୀରେ ପଢୁଥିବା ବେଳେ ସେହି ସ୍କୁଲରେ ଝିଅ ଯୁକ୍ତ ଦୁଇ ଦ୍ୱିତୀୟ ବର୍ଷର ଛାତ୍ରୀ। ସବୁଦିନ ଭଳି ଭାଇ ଭଉଣୀ ଗୁରୁବାର ପାଠପଢ଼ା ସାରି ଘରକୁ ଫେରିଲେ। କିନ୍ତୁ ଘରକୁ ଫେରିବା ପରେ ତନ୍ମୟଙ୍କ ସ୍ୱାସ୍ଥ୍ୟ ଅବସ୍ଥା ଗୁରୁତର ହେବାରୁ ପରିବାର ଲୋକେ ତାଙ୍କୁ ପ୍ରଥମେ ଖଲ୍ଲିକୋଟ ଗୋଷ୍ଠୀ ସ୍ୱାସ୍ଥ୍ୟକେନ୍ଦ୍ର ଓ ପରେ ବ୍ରହ୍ମପୁର ବଡ଼ ମେଡିକାଲକୁ ଚିକିତ୍ସା ପାଇଁ ନେଇଥିଲେ। ଚିକିତ୍ସାଧୀନ ଅବସ୍ଥାରେ ତାଙ୍କର ମୃତ୍ୟୁ ଘଟିଥିଲା। ପୁଅଙ୍କୁ ହରାଇ ଦୁଃଖରେ ଭାଙ୍ଗି ପଡ଼ିଥିବା ପରିବାର ଲୋକେ ଶେଷରେ ତନ୍ମୟଙ୍କ ଚକ୍ଷୁ ଦାନ କରିବାକୁ ନିଷ୍ପତ୍ତି ନେଇଥିଲେ। ଶୁକ୍ରବାର ସକାଳୁ ଡାକ୍ତରୀ ଟିମ ମୃତ ତନ୍ମୟଙ୍କ ଚକ୍ଷୁ ସଂଗ୍ରହ କରିଥିଲେ। ଏହାପରେ ଏକ ଆମ୍ବୁଲାନ୍ସ ଯୋଗେ ମରଶରୀରକୁ କନ୍ଦିଗାଁ ଅଣାଯାଇ ଏକ ଶୋକାକୁଳ ପରିବେଶରେ ଗାଁ ଶ୍ମଶାନରେ ଅନ୍ତିମ ସଂସ୍କାର କରାଯାଇଥିଲା। ମୋ ପୁଅ ସିନା ଆମକୁ ଛାଡି ଚାଲିଗଲା, ହେଲେ ତା' ଚକ୍ଷୁରେ ଆଉ କେହି ଏଇ ଦୁନିଆ ଦେଖିବ ବୋଲି ବାପା ତ୍ରିନାଥ ପ୍ରକାଶ କରିଛନ୍ତି।

ଚିକିତ୍ସାଳୟରେ ବିଶେଷଜ୍ଞ ଡାକ୍ତର ପଦବୀ ପୂରଣ ଦାବିରେ ଧାରଣା

ଧାରଣାରେ ବସିଥିବା ସରପଞ୍ଚ, ସମିତିସଭ୍ୟ ଓ ଅନ୍ୟମାନେ।

ବାଲିଗୁଡ଼ା,୧୩।୭(ସଞ୍ଜୟ କୁମାର ପାଣିଗ୍ରାହୀ)

ବାଲିଗୁଡ଼ା ଉପଖଣ୍ଡ ଚିକିତ୍ସାଳୟରେ ବିଶେଷଜ୍ଞ ଡାକ୍ତର, ଟେକ୍‌ନିସିଆନ ପଦ ସାଙ୍ଗକୁ ଖାଲି ପଡ଼ିଥିବା ବିଭିନ୍ନ ପଦବୀ ପୂରଣ ଦାବିରେ ପଞ୍ଚାୟତ ଜନପ୍ରତିନିଧି ପରିଷଦ ପକ୍ଷରୁ ଶନିବାର ୬ ଘଣ୍ଟିଆ ଗଣଧାରଣା ଦିଆଯାଇଥିଲା। ଏହି ସମସ୍ୟାର ସମାଧାନ ନିମନ୍ତେ ବାରମ୍ବାର ପ୍ରଶାସନକୁ ଜଣାଇଥିଲେ ସୁଦ୍ଧା କୌଣସି ସୁଫଳ ନ ମିଳିବାରୁ ବାଧ୍ୟହୋଇ ଆନ୍ଦୋଳନ ପାଇଁ ନିଷ୍ପତ୍ତି ନିଆଗଲା ବୋଲି ପରିଷଦ ସଭାପତି ପ୍ରତାପ ମଲ୍ଲିକ କହିଛନ୍ତି।

ବାଲିଗୁଡ଼ା ବ୍ଲକର ୧୪ ପଞ୍ଚାୟତର ସରପଞ୍ଚ, ସମିତିସଭ୍ୟ, ନାଏବ ସରପଞ୍ଚ ଓ ଅନ୍ୟ ସଦସ୍ୟମାନେ ଏକତ୍ରିତ ହୋଇ ସକାଳ ୭ରୁ ୧୫ ଦଫା ଦାବି ନେଇ ହାତରେ ଫ୍ଲାକ୍ କାର୍ଡ ଧରି, ବିଭିନ୍ନ ସ୍ଲୋଗାନ୍ ଦେଇ ସମସ୍ୟାର ସମାଧାନ ପାଇଁ ଉପଖଣ୍ଡ ଚିକିତ୍ସାଳୟ ଫାଟକ ନିକଟରେ ଧାରଣାରେ ବସିଥିଲେ। ଉପଖଣ୍ଡ ଚିକିତ୍ସାଳୟରେ ସ୍ତ୍ରୀ ଓ ପ୍ରସୂତି ବିଭାଗ, ଶିଶୁ ବିଭାଗ, ଚକ୍ଷୁ ବିଭାଗ, ଶଲ୍ୟ ବିଭାଗ ସମେତ ୪୦ ଡାକ୍ତର ପଦବୀ ଖାଲିପଡ଼ିଥିବା ବେଳେ ଅଲ୍‌ଟ୍ରାସାଉଣ୍ଡ ସେବା ସବୁବେଳେ ଯୋଗାଇବା ସହ ଖାଲିଥିବା ଟେକ୍‌ନିସିଆନ ପଦବୀ ପୂରଣ, ଆନୁଷଙ୍ଗିକ ସାମଗ୍ରୀ ଯୋଗାଇବା ପାଇଁ ଦାବି କରିଛନ୍ତି। ସକାଳ ୭ରୁ ଅପରାହ୍ନ ୧ଟା ପର୍ଯ୍ୟନ୍ତ ଧାରଣା ଦେବା ପରେ ଏକ ଶୋଭାଯାତ୍ରାରେ ଉପଜିଲାପାଳ କାର୍ଯ୍ୟାଳୟ ପର୍ଯ୍ୟନ୍ତ ଆସି ମୁଖ୍ୟମନ୍ତ୍ରୀ ମୋହନ ଚରଣ ମାଝୀଙ୍କ ଉଦ୍ଦେଶ୍ୟରେ ଏକ ଦାବିପତ୍ର ପ୍ରଦାନ କରିଥିଲେ। ଏହି ଧାରଣାରେ ପଞ୍ଚାୟତ ଜନପ୍ରତିନିଧି ପରିଷଦ ସଭାପତି ପ୍ରତାପ ମଲ୍ଲିକ, ସମ୍ପାଦକ ଅଶୋକ ମଲ୍ଲିକ, ପରମାନନ୍ଦ ନାୟକ, ଜାନକୀ କହଁର, ଉପଦେଷ୍ଟା ଅଭିରାମ ରାଣା, ଅନସୂୟା ପ୍ରଧାନ, ସରିତା ମଲ୍ଲିକ, ପ୍ରତିମା ଦିଗାଳ, ରଞ୍ଜିତ ଦିଗାଳ ପ୍ରମୁଖ ସାମିଲ ଥିଲେ।

ଚାରାରୋପଣ, ସ୍ୱଚ୍ଛତା ସଚେତନତା

ଆସିକା,୧୩।୭ (ସୁରେନ୍ଦ୍ର ନାଥ ସାହୁ)

ଆସିକା ବ୍ଲକ ହରିଡାପଦର ପଞ୍ଚାୟତ କୁମ୍ଭାରୀ ଗ୍ରାମସ୍ଥିତ ବୈଦ୍ୟ ରଘୁନାଥ ବିଦ୍ୟାପୀଠରେ ଗୁରୁବାର ଆଇଓସିଏଲ ପକ୍ଷରୁ ଚାରାରୋପଣ ଓ ସ୍ୱଚ୍ଛତା ସଚେତନତା ଶିବିର ଅନୁଷ୍ଠିତ ହୋଇଥିଲା। ପ୍ରଧାନ ଶିକ୍ଷକ ଶେଷଦେବ ସାହୁଙ୍କ ଅଧ୍ୟକ୍ଷତାରେ ଅନୁଷ୍ଠିତ କାର୍ଯ୍ୟକ୍ରମରେ ମୁଖ୍ୟ ଅତିଥି ଭାବେ ଆଇଓସିଏଲର ବ୍ରହ୍ମପୁର ଅପରେଶନ ମ୍ୟାନେଜର ତୋଫାନ ସେଠୀ ଏବଂ ସମ୍ମାନିତ ଅତିଥି ଭାବେ ପୂର୍ବତନ ସେନା ଅଧିକାରୀ ଚକ୍ରଧର ସାମଲ ଓ ବିଦ୍ୟାଳୟ ପରିଚାଳନା କମିଟି ସଭାପତି କ୍ଷମାସାଗର ମହାପାତ୍ର ଯୋଗଦେଇଥିଲେ। ଏହି ଅବସରରେ ବିଦ୍ୟାଳୟ ପରିସରରେ ବିଭିନ୍ନ କିସମର ଔଷଧୀୟ ଓ ଛାୟା ପ୍ରଦାନକାରୀ ଚାରାରୋପଣ କରାଯାଇଥିଲା। ଆସିକା ବଣିକ ସଂଘ ପକ୍ଷରୁ କଳିଙ୍ଗାରୋଡ଼ସ୍ଥିତ ସଂଘ କାର୍ଯ୍ୟାଳୟ ପରିସରରେ ଚାରାରୋପଣ ହୋଇଥିଲା। ସଂଘର କାର୍ଯ୍ୟକାରୀ ସଭାପତି ଅରୁଣ କୁମାର ପାତ୍ରଙ୍କ ତତ୍ତ୍ୱାବଧାନରେ ନିମ୍ବ, ଅଁଳା ଚାରା ରୋପଣ କରାଯିବା ସହ ସଚେତନ କରିବା ଲାଗି ନିବେଦନ କରାଯାଇଥିଲା।

ବ୍ୟବସାୟୀଙ୍କଠୁ ଲୁଟ୍ ଘଟଣାରେ ଜଣେ ଗିରଫ

ଛତ୍ରପୁର,୧୩।୭ (ଦିଲୀପ ସାମଲ/ସନ୍ତୋଷ ପାଢ଼ୀ)

ବିପୁଳ ସୁନା, ରୁପା ଅଳଙ୍କାର ଜବତ

ସୁନା ଓ ରୁପା ଅଳଙ୍କାର ବ୍ୟବସାୟୀଙ୍କ ଠାରୁ ଲୁଟ ଘଟଣାରେ ଚମାଖଣ୍ଡି ପୋଲିସକୁ ସଫଳତା ମିଳିଛି। ଏହି ଘଟଣାରେ ସମ୍ପୃକ୍ତ ଆସିକା କରାତଳି ଗ୍ରାମର ଏ ଶିବଙ୍କୁ ଗିରଫ କରିବା ସହ ତାଙ୍କଠାରୁ ୭୮ ଗ୍ରାମ ସୁନା, ୧୧କେଜି ୬୦୦ ଗ୍ରାମ ରୁପା ଅଳଙ୍କାର ଜବତ କରାଯାଇଛି। ଏଥି ସହିତ ପୋଲିସ ଗୋଟିଏ ଗାଡ଼ି ଜବତ କରିଛି। ଏହି ଘଟଣାରେ ଅନ୍ୟ ଅଭିଯୁକ୍ତ ଫେରାର ଅଛନ୍ତି। ତାଙ୍କୁ ଖୁବଶ୍ରୀଘ୍ର ଗିରଫ କରାଯିବ ବୋଲି ପୋଲିସ କହିଛି। ସୂଚନାଯୋଗ୍ୟ, ମଙ୍ଗଳବାର ପୁରୁଷୋତ୍ତମପୁର ଅଞ୍ଚଳର ସୁନା ବ୍ୟବସାୟୀ ସୁରେନ୍ଦ୍ର ସେନାପତି ନିଜ ସ୍କୁଟିରେ ସୁନା ଓ ରୁପା ଅଳଙ୍କାର ବ୍ୟାଗ ରଖି ଚମାଖଣ୍ଡି ଥାନା ବଡ଼କୁଶସ୍ଥଳିରେ ଏକ ଦୋକାନକୁ ଖାଇବାକୁ ଯାଇଥିଲେ। ଏହି ସମୟରେ ଦୁଇଜଣ ସ୍କୁଟିରେ ଟଙ୍ଗାଯାଇଥିବା ବ୍ୟାଗକୁ ନେଇ ଫେରାର ହୋଇଯାଇଥିଲେ। ଏ ନେଇ ବ୍ୟବସାୟୀଜଣଙ୍କ ଥାନାରେ ଏତଲା ଦେଇଥିଲେ। ସିସିଟିଭି କ୍ୟାମେରା ଯାଞ୍ଚ କରି ତଦନ୍ତ ଆରମ୍ଭ କରିଥିଲା। ପରେ ଆସିକା ପୋଲିସର ସହାୟତାରେ ଏ. ଶିବାଙ୍କୁ ଚମାଖଣ୍ଡି ପୋଲିସ ଗିରଫ କରି କୋର୍ଟ ଚାଲାଣ କରିଛି। ଜବତ ଅଳଙ୍କାରକୁ ପୋଲିସ ବ୍ୟବସାୟୀଙ୍କୁ ହସ୍ତାନ୍ତର କରିଛି।

ଡିଭାଇଡର ଅଧାପନ୍ତରିଆ, ବଢୁଛି ଅସନ୍ତୋଷ

ବୁଗୁଡ଼ା,୧୩।୭(କାଳିଚରଣ ଦାଶ)

ବୁଗୁଡ଼ା ସହରର ଟ୍ରାଫିକ ନିୟନ୍ତ୍ରଣ ପାଇଁ ରାସ୍ତାରେ ହୋଇଥିବା ଡିଭାଇଡର ବ୍ୟବସ୍ଥା ଅଧାପନ୍ତରିଆ ଥିବାରୁ ଅସନ୍ତୋଷ ପ୍ରକାଶ ପାଇଛି। ବୁଗୁଡ଼ା ସହର ଦେଇ ଯାଇଥିବା ୩୩ଜଂ ରାଜ୍ୟ ରାଜପଥରେ ଡିଭାଇଡର ବ୍ୟବସ୍ଥା ହୋଇଥିଲା। ତେବେ କେବଳ ମଦନ ମୋହନ ଛକଠାରୁ ସିନେମା ହଲ୍ ଛକ ଯାଏ ଡିଭାଇଡର ନିର୍ମାଣ ହୋଇଥିଲେ ହେଁ ହାଇସ୍କୁଲ ଛକଠାରୁ ବଡ଼ଶଙ୍ଖ ଯାଏ ରାସ୍ତାରେ ଡିଭାଇଡର ବ୍ୟବସ୍ଥା କରିବା ପାଇଁ ପ୍ରସ୍ତାବ ଥିଲେ ସୁଦ୍ଧା ତାହା ଆଜି ଯାଏ କାର୍ଯ୍ୟକାରୀ ହୋଇନାହିଁ। ବିଭାଗୀୟ କର୍ତ୍ତୃପକ୍ଷ ରାସ୍ତାର ସଂକୀର୍ଣ୍ଣତା ଯୋଗୁ ଡିଭାଇଡର ହୋଇପାରୁ ନଥିବା ଦର୍ଶାଉଥିବା ବେଳେ ପୋଲସରା ସହରର ଆରମ୍ଭରୁ ଶେଷ ଯାଏ ପ୍ରାୟ ୩ କିମି ରାସ୍ତାରେ ଡିଭାଇଡର ବ୍ୟବସ୍ଥା ହୋଇଥିଲେ ହେଁ ସେହି ଏକା ନିର୍ବାଚନ ମଣ୍ଡଳୀରେ ଆସୁଥିବା ବୁଗୁଡ଼ା ସହର ପ୍ରତି ବୈମାତୃକ ମନୋଭାବ କାହିଁକି ବୋଲି ସାଧାରଣରେ ପ୍ରଶ୍ନ ଉଠିଛି। ଅସମ୍ପୂର୍ଣ୍ଣ ଡିଭାଇଡରକୁ ସମ୍ପୂର୍ଣ୍ଣ କରିବା ପାଇଁ ଦାବି ହେଉଛି।

ନିଖୋଜ ବୃଦ୍ଧାଙ୍କ ମୃତଦେହ ଜବତ

ଗଞ୍ଜାମ, ୧୩।୭ (ବିଦ୍ୟାଧର ସାହୁ)

ଗଞ୍ଜାମ ଥାନା ଅନ୍ତର୍ଗତ ଛତ୍ରପୁର ବ୍ଲକ ଅନ୍ତର୍ଗତ ଅଗସ୍ତି ନୂଆଗାଁ ପଞ୍ଚାୟତର ବଡ ନୋଳିଆ ନୂଆଗାଁ ଗ୍ରାମର ଏ.ଆଙ୍କାମ୍ମା (୬୮)ଙ୍କ ମୃତଦେହ ଶନିବାର କାଳୁ ଜଙ୍ଗଲରୁ ଜବତ କରାଯାଇଛି। ଗତ ୧୧ ତାରିଖରୁ ଜଙ୍ଗଲକୁ ଜାଳେଣି କାଠ ସଂଗ୍ରହ କରିବାକୁ ଯାଇ ଆଉ ଫେରିନଥିଲେ। ଶନିବାର ମଧ୍ୟାହ୍ନରେ କେତେଜଣ ଲୋକ ଜଙ୍ଗଲକୁ ଯାଇଥିବା ବେଳେ ଜଣେ ବୃଦ୍ଧାଙ୍କ ମୃତଦେହ ପଡ଼ିଥିବା ଦେଖି ଗଞ୍ଜାମ ଥାନାଧିକାରୀ ସୁମିତ୍ରା ପାତ୍ରଙ୍କୁ ଜଣାଇଥିଲେ। ଏସଡିପିଓ ଗୌରହରି ସାହୁ, ଥାନାଧିକାରୀ ସୁମିତ୍ରା ପାତ୍ରଙ୍କ ସମେତ ପୁଲିସ କର୍ମଚାରୀ ଘଟଣା ସ୍ଥଳରେ ପହଞ୍ଚି ମୃତଦେହ ଜବତ କରିଥିଲେ। ବାରହା ଆକ୍ରମଣ ଦ୍ୱାରା ବୃଦ୍ଧାଙ୍କ ମୃତ୍ୟୁ ଘଟିଥିବା ସ୍ଥାନୀୟ ଲୋକେ କହିଛନ୍ତି। ପୋଲିସ ବନ ବିଭାଗ, ପୋଡ଼ାପଦର ରାଜସ୍ୱ ନିରୀକ୍ଷକଙ୍କୁ ଘଟଣା ସ୍ଥଳକୁ ଡାକି ଆଲୋଚନା କରିଥିଲେ । ପରିବାର ଲୋକ ମୃତଦେହ ଚିହ୍ନଟ କରିଥିଲେ। ପୋଲିସ ମୃତଦେହକୁ ବ୍ୟବଚ୍ଛେଦ ନିମନ୍ତେ ଏମକେସିଜି ମେଡିକାଲକୁ ପଠାଇଛି।

ଘୋଡାହାଡ଼ ଡ୍ୟାମରେ ବୃଷ୍ଟି ଯଜ୍ଞ ପାଇଁ ପ୍ରସ୍ତୁତି

ଦିଗପହଣ୍ଡି,୧୩।୭ (ଅଶେଷନାଥ ମିଶ୍ର)

ଦିଗପହଣ୍ଡି ନିକଟ ଘୋଡ଼ାହାଡ଼ ଡ୍ୟାମ ପରିସରରେ ଥିବା ଶ୍ରୀ ହନୁମାନ ମନ୍ଦିର ପ୍ରାଙ୍ଗଣରେ ଘୋଡ଼ାହାଡ଼ ପାଣି ପଞ୍ଚାୟତ ଶୀର୍ଷ କମିଟି ପକ୍ଷରୁ ଆସନ୍ତା ମଙ୍ଗଳବାର ବୃଷ୍ଟି ଯଜ୍ଞ ନିମନ୍ତେ ନିଷ୍ପତ୍ତି ଗ୍ରହଣ କରାଯାଇଛି। ସଭାପତି ରମେଶ ଚନ୍ଦ୍ର ପାତ୍ରଙ୍କ ଅଧ୍ୟକ୍ଷତାରେ ଦିଗପହଣ୍ଡି ସ୍ଥିତ

ସେଲ୍ଫି କର୍ନର ଧରିତ୍ରୀ

ଆମକୁ ପଠାନ୍ତୁ ଆପଣଙ୍କ ସେଲ୍‌ଫି

metroselfie@gmail.com

@ ବନ୍ଦନ

@ ଜୀବନ

@ ସୁଜିତ୍

ସେଲ୍‌ଫି ପଠାଇବା ସମୟରେ ନିଜର ନାମ ଏବଂ ମୋବାଇଲ ନମ୍ବର ଦେବାକୁ ଭୁଲନ୍ତୁ ନାହିଁ । ଯୋଗ୍ୟବିବେଚିତ ଫଟୋ ପ୍ରକାଶ ପାଇବ।

ଶିଳ୍ପ ଠିକାସଂସ୍ଥାରେ ଶ୍ରମିକ ଶୋଷିତ

ଯାଜପୁର,୧୩।୭ (ହର୍ଷବର୍ଦ୍ଧନ ବେହେରା)

- ସରକାରଙ୍କ ଧାର୍ଯ୍ୟ ସର୍ବନିମ୍ନ ମଜୁରି ମିଳୁନି
- ୨୧,୮୭୬ ତଦନ୍ତ ରିପୋର୍ଟରୁ ୧୭,୨୩୮ ଅନିୟମିତତା, ସମାଧାନ ୯୫୮୯

ରାଜ୍ୟର ଶିଳ୍ପାଞ୍ଚଳରେ ଠିକାସଂସ୍ଥାଗୁଡ଼ିକ ଜରିଆରେ ଅଧିକାଂଶ ନିଯୁକ୍ତି ମିଳୁଛି। ଏଥିରେ ବିଶେଷକରି ଯାଜପୁର ଜିଲା କଳିଙ୍ଗନଗର ଶିଳ୍ପାଞ୍ଚଳରେ ଅଣଓଡ଼ିଆ ଠିକାସଂସ୍ଥାଗୁଡ଼ିକର ବହୁ ପ୍ରାଧାନ୍ୟ ରହିଛି। ଅର୍ଥାତ୍ ଜିଲା କର୍ମ ନିୟୋଜନ ସଂସ୍ଥାରେ ପଞ୍ଜୀକୃତ ଶିକ୍ଷିତ ଯୁବତୀଯୁବକଙ୍କୁ ଅଣଦେଖା କରାଯାଉଛି। ଠିକାସଂସ୍ଥା ପ୍ରତି କୌଣସି ଶିଳ୍ପ କମ୍ପାନୀ କିମ୍ବା ସରକାରୀସ୍ତରରେ କର୍ତ୍ତୃତ୍ୱ ରହୁ ନ ଥିବାରୁ ସେମାନେ ଠିକା କର୍ମଚାରୀମାନଙ୍କୁ ଏକପ୍ରକାର ଶୋଷଣ କରିଚାଲିଛନ୍ତି। ଓଡ଼ିଶା ଶ୍ରମ ଓ କର୍ମଚାରୀ ରାଜ୍ୟ ବୀମା ବିଭାଗ ପକ୍ଷରୁ ମିଳିଥିବା ତଥ୍ୟ ଅନୁସାରେ ଶ୍ରମ ନିର୍ଦ୍ଦେଶାଳୟ କ୍ଷେତ୍ରାଧିକାରୀମାନଙ୍କ ଦ୍ୱାରା ଗତ ୫ ବର୍ଷରେ ହୋଇଥିବା ୨୧,୮୭୬ ନିରୀକ୍ଷଣ ରିପୋର୍ଟରୁ ୧୭,୨୩୮ ଅର୍ଥାତ ୭୯% ଠିକା କର୍ମଚାରୀମାନଙ୍କ ପ୍ରତି ଅନିୟମିତତା ହୋଇଛି। ସେଥିରୁ ମାତ୍ର ୯୫୮୯ଟି ମାମଲାର ସମାଧାନ ହୋଇଛି। ଏଥିରୁ ଠିକାସଂସ୍ଥା ଜରିଆରେ କାର୍ଯ୍ୟରତ ବିଭିନ୍ନ ବୈଷୟିକ ଡିଗ୍ରୀଧାରୀ କର୍ମଚାରୀମାନେ ସର୍ବନିମ୍ନ ମଜୁରି ପାଇବାରେ କିଭଳି ଶୋଷଣର ଶିକାର ହେଉଥିବେ ତାହା ଅନୁମାନ କରିହେଉଛି।

ସର୍ବନିମ୍ନ ମଜୁରି ଆଇନ-୧୯୪୮ ଅନୁଯାୟୀ ଅତି ବେଶିରେ ପ୍ରତି ୫ ବର୍ଷ ମଧ୍ୟରେ ସର୍ବନିମ୍ନ ମଜୁରି ହାର ରାଜ୍ୟ ସରକାରଙ୍କ ଦ୍ୱାରା ନିର୍ଦ୍ଧାରଣ ଏବଂ ସଂଶୋଧନ କରାଯିବାର ବ୍ୟବସ୍ଥା ରହିଛି। ନିକଟରେ ରାଜ୍ୟ ସରକାର ସର୍ବନିମ୍ନ ମଜୁରି ଧାର୍ଯ୍ୟ କରିଛନ୍ତି। ଏଥିରେ ଅଣକୁଶଳୀ ୪୫୦ ଟଙ୍କା, ଅର୍ଦ୍ଧକୁଶଳୀ ୫୦୦ ଟଙ୍କା, କୁଶଳୀ ୫୫୦ ଟଙ୍କା ଓ ଉଚ୍ଚକୁଶଳୀ ଶ୍ରମିକଙ୍କ ମଜୁରି ୬୦୦ ଟଙ୍କାକୁ ବୃଦ୍ଧି କରାଯାଇଛି। କିନ୍ତୁ ଶିଳ୍ପସଂସ୍ଥା ଗୁଡ଼ିକରେ ସର୍ବନିମ୍ନ ଘୋଷିତ ମଜୁରିକୁ ପ୍ରାୟ ଅଣଓଡିଆ ଠିକାସଂସ୍ଥାଗୁଡ଼ିକ ମାନୁନାହାନ୍ତି। କଳିଙ୍ଗନଗର ଶିଳ୍ପାଞ୍ଚଳର ବଡ଼ ବଡ଼ ଇସ୍ପାତ କାରଖାନାଠାରୁ ଆରମ୍ଭ କରି ଛୋଟ ଶିଳ୍ପସଂସ୍ଥାରେ ନିୟୋଜିତ ଅଣଓଡ଼ିଆ ଠିକାସଂସ୍ଥାଗୁଡ଼ିକ କେତେକ ଡିପ୍ଲୋମାଧାରୀ ଯୁବତୀଯୁବକଙ୍କୁ ମାତ୍ର ୫ ହଜାରରୁ ୮ ହଜାର ଟଙ୍କା ପର୍ଯ୍ୟନ୍ତ ମାସିକ ଦରମା ଦେଉଛନ୍ତି। ଏଥିରୁ କୁଶଳୀ ଓ ଉଚ୍ଚକୁଶଳୀ ଶ୍ରମିକମାନେ ଦୈନିକ କେତେ ଟଙ୍କା ମଜୁରି ପାଉଛନ୍ତି ତାହା ସହଜେ ଅନୁମେୟ। ତେବେ ଚାକିରି ଯିବା ଭୟରେ ସେମାନେ ଶ୍ରମ ବିଭାଗ ନିକଟରେ ଅଭିଯୋଗ କରିବାକୁ ସାହସ ଜୁଟାଇ ପାରୁ ନ ଥିବା କେତେଜଣ କର୍ମଚାରୀ ନିଜ ନାମ ଗୋପନ ରଖି କହିଛନ୍ତି।

କଳିଙ୍ଗନଗର ଶିଳ୍ପାଞ୍ଚଳରେ ପ୍ରାୟ ୨୦୦ ଓଡ଼ିଆ ଏବଂ ୪୦୦ ଅଣଓଡ଼ିଆ ଠିକାସଂସ୍ଥା ନିୟୋଜିତ ଥିବା ଜଣାପଡ଼ିଛି। କମ୍ପାନୀର ଅଧିକାରୀମାନଙ୍କୁ ଅଣଓଡ଼ିଆ ଠିକାସଂସ୍ଥା କର୍ତ୍ତୃପକ୍ଷ ମୋଟା ଅଙ୍କର ହାତଗୁଞ୍ଜା ଦେଇ ସହଜରେ କାରଖାନା ଭିତରେ ବିଭିନ୍ନ ଗୁରୁତ୍ୱପୂର୍ଣ୍ଣ କାର୍ଯ୍ୟ ପାଇବାରେ ସକ୍ଷମ ହେଉଛନ୍ତି। ଏଥିରେ କେତେଜଣ ଓଡ଼ିଆ ଅଧିକାରୀ ଓ ସ୍ଥାନୀୟ ନେତୃବର୍ଗ ମଧ୍ୟ ସହଯୋଗ କରୁଛନ୍ତି। ଫଳରେ ରାଜ୍ୟର ଶିକ୍ଷିତ ଯୁବତୀଯୁବକ ସେମାନଙ୍କ ହକ୍ ପାଇବାରୁ ବଞ୍ଚିତ ରହୁଥିବାବେଳେ ଅଧିକାଂଶ ସମୟରେ ଶୋଷଣର ଶିକାର ହେଉଛନ୍ତି। ଅନ୍ୟପକ୍ଷେ ଅଣଓଡ଼ିଆ ଠିକାସଂସ୍ଥା ମାଲିକମାନେ ଓଡ଼ିଆ ଶିକ୍ଷିତ ଯୁବତୀଯୁବକମାନଙ୍କଠାରୁ ମୋଟା ଅଙ୍କର ହାତଗୁଞ୍ଜା ନେଇ ସେମାନଙ୍କୁ ସରକାରଙ୍କ ଧାର୍ଯ୍ୟ ସର୍ବନିମ୍ନ ମଜୁରି ମଧ୍ୟ ଦେଉନାହାନ୍ତି।

କଳିଙ୍ଗନଗର ଶିଳ୍ପାଞ୍ଚଳର ଶ୍ରମିକ ନେତା ବାବୁଲି ପୂର୍ତ୍ତି କୁହନ୍ତି, ଏଠାରେ ଅଣଓଡ଼ିଆ ଠିକାସଂସ୍ଥାଗୁଡ଼ିକ ମାଡ଼ି ବସିଛନ୍ତି। ସେମାନେ ଓଡ଼ିଆ ଶ୍ରମିକମାନଙ୍କୁ ଶୋଷଣ କରି ଚାଲିଛନ୍ତି। ସରକାରଙ୍କ ଧାର୍ଯ୍ୟ ସର୍ବନିମ୍ନ ମଜୁରିରୁ ପ୍ରାୟ ୫୦% କାଟି ଦେଇ ସେମାନେ ମାଲାମାଲ ହେଉଛନ୍ତି। ବର୍ତ୍ତମାନ ସ୍ଥିତିରେ ଲୋକଙ୍କ ଭରସା ଫେରାଇ ଆଣିବା ଦିଗରେ ସରକାର ଯତ୍ନବାନ ହେବା ଉଚିତ। ନିରପେକ୍ଷ ତଦନ୍ତ ସହିତ ଦୋଷୀ ଠିକାସଂସ୍ଥାଗୁଡ଼ିକ ବିରୋଧରେ ଦୃଢ଼ କାର୍ଯ୍ୟାନୁଷ୍ଠାନ ନ ହେଲେ ଲୋକେ ଆଶ୍ୱସ୍ତ ହେବେ ନାହିଁ। ଯେଉଁ ଠିକା ଶ୍ରମିକମାନେ ଆରମ୍ଭରୁ ଶୋଷିତ ହୋଇଆସୁଛନ୍ତି, ସେମାନଙ୍କ ଧାର୍ଯ୍ୟ ମଜୁରି ଫେରାଇବାର ଆବଶ୍ୟକତା ରହିଛି।

ରାଜ୍ୟ ଶ୍ରମ ବିଭାଗ ପକ୍ଷରୁ ହୋଇଥିବା ତଦନ୍ତ ରିପୋର୍ଟ

ବର୍ଷ	ତଦନ୍ତ ସଂଖ୍ୟା	ଅନିୟମିତତା	ସମାଧାନ
୨୦୧୯	୮୭୦୨	୭୭୩୫	୪୮୫୦
୨୦୨୦	୧୮୯୬	୧୬୮୩	୯୩୧
୨୦୨୧	୩୪୯୩	୨୬୪୦	୧୨୫୬
୨୦୨୨	୪୦୫୨	୨୮୦୨	୧୨୬୭
୨୦୨୩	୩୭୩୩	୨୩୭୮	୧୨୮୫
ମୋଟ	୨୧୮୭୬	୧୭୨୩୮	୯୫୮୯

ଡିଜିଟାଲ ଏଲ୍‌ଇଡି ଭିଡିଓ ୱାଲ୍ ଉଦ୍‌ଘାଟିତ

ଆଭାସୀ ମାଧ୍ୟମରେ ଉଦ୍‌ଘାଟନ କଲେ ଉପମୁଖ୍ୟମନ୍ତ୍ରୀ କନକବର୍ଦ୍ଧନ ସିଂ ଦେଓ

ଜଗତ୍‌ସିଂହପୁର,୧୩।୭ (ପ୍ରମୋଦ କୁମାର ନାୟକ)

ଉପମୁଖ୍ୟମନ୍ତ୍ରୀ ତଥା କୃଷି ଓ କୃଷକ ସଶକ୍ତୀକରଣ ମନ୍ତ୍ରୀ କନକବର୍ଦ୍ଧନ ସିଂଦେଓ ଶନିବାର ଭୁବନେଶ୍ୱରସ୍ଥିତ କୃଷି ଭବନ ଅନ୍ତର୍ଗତ କୃଷି ସମୀକ୍ଷା କେନ୍ଦ୍ର (କେଏସ୍‌କେ) ପରିସରରୁ ଜଗତ୍‌ସିଂହପୁର ଜିଲାପାଳଙ୍କ କାର୍ଯ୍ୟାଳୟ ପରିସର ପଡ଼ିଆ ସମେତ ରାଜ୍ୟର ବିଭିନ୍ନ ଜିଲା ମୁଖ୍ୟାଳୟ ତଥା ସବ୍‌ଡିଭିଜନାଲସ୍ତରରେ ୫୮ଟି ଆଉଟଡୋର ଡିଜିଟାଲ ଏଲ୍‌ଇଡି ଭିଡିଓ ୱାଲ ଆଭାସୀ ମାଧ୍ୟମରେ ଉଦ୍‌ଘାଟନ କରିଛନ୍ତି। ଏହି ଅବସରରେ ସେ କେତେଜଣ କୃଷକ ଓ ଜିଲା ଅଧିକାରୀଙ୍କ ସହ ଆଲୋଚନା କରିଥିଲେ। ଖରିଫ ଚାଷ କାର୍ଯ୍ୟ ଆରମ୍ଭ ଅବସ୍ଥାରେ ଅଛି। ଏ ସମୟରେ ସରକାରୀ ପଦକ୍ଷେପ ବିଷୟରେ ଚାଷୀଙ୍କୁ ସଚେତନ କ୍ଷେତ୍ରରେ ଆଉଟଡୋର ଏଲ୍‌ଇଡି ଭିଡିଓ କାନ୍ଥ ବେସ୍ ସହାୟକ ହୋଇପାରିବ ବୋଲି କହିଥିଲେ। ଜିଲାପାଳଙ୍କ କାର୍ଯ୍ୟାଳୟ ପରିସର ପଡ଼ିଆରେ ଲାଗିଥିବା ଏଲ୍‌ଇଡି ଭିଡିଓ କାନ୍ଥରେ ୨୪ ଘଣ୍ଟିଆ କୃଷି ବିଭାଗର ବିଭିନ୍ନ କାର୍ଯ୍ୟକ୍ରମ ସମ୍ପର୍କରେ ପ୍ରସାରଣ ଜାରି ରହିବ। ଏହାଦ୍ୱାରା ଚାଷୀ ଅନେକ ସୂଚନା ଜାଣିବା ସମ୍ଭବ ହୋଇପାରିବ। ଆୟୋଜିତ କାର୍ଯ୍ୟକ୍ରମରେ ଏକାଧିକ ଚାଷୀ ଯୋଗଦେଇଥିଲେ। ଜିଲା ମୁଖ୍ୟ କୃଷି ଅଧିକାରୀ, ଜିଲା ସୂଚନା ଓ ଲୋକସମ୍ପର୍କ ଅଧିକାରୀଙ୍କ ସମେତ ବିଭାଗର କ୍ଷେତ୍ର ଅଧିକାରୀମାନେ କାର୍ଯ୍ୟକ୍ରମରେ ଯୋଗ ଦେଇଥିଲେ ।

ଆଉଟଡୋର ଡିଜିଟାଲ ଏଲ୍‌ଇଡି ଭିଡିଓ ୱାଲ ଆଭାସୀ ମାଧ୍ୟମରେ ଉପମୁଖ୍ୟମନ୍ତ୍ରୀ କନକବର୍ଦ୍ଧନ ସିଂଦେଓ ଉଦ୍‌ଘାଟନ କରୁଛନ୍ତି।

WALK IN INTERVIEW

We are Hiring

TECHNICIANS AND RIGGERS
for Telecom Tower Operation under Technocon Services
Dated : 16th and 17th July (Tuesday and Wednesday)
at Reliance Jio Centre Gandhi chowk, Jeypore, Koraput
Dated : 18th & 19th July (Thursday and Friday)
at Reliance Jio Centre, Negi House, BBC Pada, Bhawanipatna
Dated : 19th July (Friday)
at Reliance Jio office, Angan Complex, Kaliguda, Rayagada
Dated : 16th,17th, 18th July
at Reliance Jio Centre, Reddy Garage, Berhampur
Qualification for Technician :- ITI/ Diploma in EE, EC, ETC with min 2yrs of experience/ Freshers may apply.
For Rigger :- 10+2/ ITI
Salary: - As per company standards and Negotiable
Contacts: - 7381020291 (Rayagada)/ 9938049337 (Berhampur)/ 9861717528 (Jaypore)/ 9340356007 (Bhawanipatna)

ପାରାଦୀପ ରିଫାଇନେରିରୁ ହାଇ ଅକ୍ଟେନ ଗ୍ୟାସୋଲିନ ବିତରଣ

ହାଇ ଅକ୍ଟେନ ଗ୍ୟାସୋଲିନକୁ ଚେନ୍ନାଇ ପଠାଯାଉଛି।

ରେସିଂ କାର୍‌ରେ ଇନ୍ଧନ ଯୋଗାଇବ

ପାରାଦୀପ,୧୩।୭(ଶରତ ରାଉତ)

ଇଣ୍ଡିଆନ ଅଏଲ ରାଷ୍ଟ୍ରାୟତ୍ତ କମ୍ପାନୀ ପାରାଦୀପ ରିଫାଇନେରିରୁପ୍ରଥମକରି ହାଇ ଅକ୍ଟେନ ଗ୍ୟାସୋଲିନ ଷ୍ଟ୍ରମ ଏକ୍ସ ଶନିବାର ବିତରଣ କରିଛି। ଏହି ଉଚ୍ଚ ଗୁଣବତ୍ତା ସମ୍ପନ୍ନ ଇନ୍ଧନର ୫୫ ବ୍ୟାରେଲ ଚେନ୍ନାଇ ପଠାଯାଇଛି। ଏହାକୁ ଆଇଓସିଏଲ୍ ମାର୍କେଟିଂ ନିର୍ଦ୍ଦେଶକ ଭି ସତୀଶ କୁମାର ଆଭାସୀ ଜରିଆରେ ଉଦ୍‌ଘାଟନ କରିଥିଲେ। ଅନ୍ୟମାନଙ୍କ ମଧ୍ୟରେ ପାଇପ୍‌ଲାଇନ ନିର୍ଦ୍ଦେଶକ ଏନ୍ ସେଣ୍ଟିଲ କୁମାର ଓ ଆର୍ ଆଣ୍ଡ ବି ନିର୍ଦ୍ଦେଶକ ଆଲୋକ ଶର୍ମା ଉପସ୍ଥିତ ଥିଲେ। ଏହି ଇନ୍ଧନ ମୋଟର ରେସିଂ କାରରେ ବ୍ୟବହୃତ ହେବ। ଚଳିତବର୍ଷ ଚେନ୍ନାଇଠାରେ ହେବାକୁ ଥିବା ଭାରତୀୟ ରେସିଂ ଚମ୍ପିୟନଶିପରେ ବ୍ୟବହୃତ ହେବ। ମାଡ୍ରାସ ସ୍ପୋର୍ଟ୍ସ କ୍ଲବ ସହଭାଗିତାରେ ଏହି ଇନ୍ଧନ ପଠାଯାଇଛି। ଉକ୍ତ ଇନ୍ଧନ ସମ୍ପର୍କରେ ଆଇଓସିଏଲ୍ ଅଧ୍ୟକ୍ଷ ଶ୍ରୀକାନ୍ତ ମାଧବ ବୈଦ୍ୟ ପରିକଳ୍ପନା କରିଥିଲେ। ଫରିଦାବାଦର ରିସର୍ଚ୍ଚ ଆଣ୍ଡ ଡେଭଲପମେଣ୍ଟ ସେଣ୍ଟର ଦ୍ୱାରା ବିକଶିତ କରାଯାଇଥିଲା। ପାରାଦୀପ ରିଫାଇନେରି ଏହାକୁ ଉତ୍ପାଦନ କରିଥିଲା। ନବୀକରଣ, ନିରନ୍ତରତା ଓ ଗ୍ରାହକଙ୍କ ସନ୍ତୁଷ୍ଟି ପାଇଁ ଇଣ୍ଡିଆନ ଅଏଲର ଏହା ପ୍ରତିବଦ୍ଧତା ବୋଲି ରିଫାଇନେରି ପ୍ରଶାସନ ପକ୍ଷରୁ କୁହାଯାଇଛି।

ବାଙ୍କୁଆଳ ମୌଜାର ୫୦ଜଣଙ୍କୁ ତହସିଲ ପକ୍ଷରୁ ନୋଟିସ

ରାଜନଗର,୧୩।୭(ଭାସ୍କର ରାଉତରାୟ)

ଜଙ୍ଗଲ ଜମିରେ ହୋଟେଲ ନିର୍ମାଣ ଘଟଣା

ଭିତରକନିକାକୁ ବୁଲିବାକୁ ଆସୁଥିବା ପର୍ଯ୍ୟଟକଙ୍କ ରହିବା ଓ ଖାଇବା ପାଇଁ ଜାତୀୟ ଉଦ୍ୟାନ ଭିତରେ ବନବିଭାଗର ରିସର୍ଟ ଓ କାଫେ ଥିବା ବେଳେ ବାହାରେ ହୋମଷ୍ଟେ ଓ ହୋଟେଲ ଗଢିଉଠିଛି। ଜଙ୍ଗଲ ଜମିରେ ହୋଟେଲ ନିର୍ମାଣକୁ ନେଇ ଅଭିଯୋଗ ପରେ ଗତ ୯ ତାରିଖ ଦିନ ରାଜସ୍ୱ ଓ ଜଙ୍ଗଲ ବିଭାଗ ପକ୍ଷରୁ ଯୁଗ୍ମ ତଦନ୍ତ କରାଯାଇଥିଲା। ରାଜନଗର ତହସିଲଦାର ଅଜୟ କୁମାର ମହାନ୍ତି, ପଟ୍ଟାମୁଣ୍ଡାଇ ତହସିଲଦାର ପଞ୍ଚାନନ ନାୟକ, ଏସିଏଫ୍ ମାନସ କୁମାର ଦାସ, ଏସ୍‌ଡିପିଓ କ୍ଷମାସାଗର ପଣ୍ଡା, ଆଇଆଇସି ଅଜୟ କୁମାର ଜେନାଙ୍କ ସହିତ ପୋଲିସ ଫୋର୍ସ ଉପସ୍ଥିତିରେ ତଦନ୍ତ ସହିତ ରାଜସ୍ୱ ଓ ଜଙ୍ଗଲ ଜମି ମାପଚୁପ କରାଯାଇଥିଲା। ଭିତରକନିକା ଜାତୀୟ ଉଦ୍ୟାନ ଗେଟ ନିକଟରୁ ବ୍ୟାଙ୍କ ଛକ ଯାଏଁ ଗଢି ଉଠିଥିବା ସମସ୍ତ ହୋଟେଲ ସମ୍ପର୍କରେ ତଦନ୍ତ କରାଯିବା ସହ ମାପଚୁପ କରାଯାଇଥିଲା। ହୋଟେଲ ସତ୍ୟପ୍ରିୟ, ହୋଟେଲ ରେଡକ୍ରାବ, ହୋଟେଲ ଭିତରକନିକା, କନିକା ସୁନ୍ଦରୀ ରିସର୍ଟ ସମ୍ପୂର୍ଣ୍ଣ ଭାବେ ଜଙ୍ଗଲ ଜମିରେ ନିର୍ମାଣ ହୋଇଥିବା ତଦନ୍ତକାରୀ ଟିମ୍‌ର ତଦନ୍ତ ବେଳେ ଜଣା ପଡିଥିଲା। ଶନିବାର ବାଙ୍କୁଆଳ ଓ ଦୁର୍ଗାପ୍ରସାଦମୌଜାରେ ଗଢି ଉଠିଥିବା ସମସ୍ତ ହୋଟେଲ ସହିତ ବାଙ୍କୁଆଳ ମୌଜାରେ ଦୀର୍ଘ ବର୍ଷ ଧରି ପରିବାର ସହ ରହି ଆସୁଥିବା ଲୋକମାନଙ୍କୁ ରାଜନଗର ତହସିଲ ପକ୍ଷରୁ ଶନିବାର ନୋଟିସ ଜାରି କରାଯାଇଛି। ସମୁଦାୟ ୫୦ଜଣଙ୍କୁ ଓଡ଼ିଶା ଭୂମି ଅନଧିକାର ଦଖଲ, ନିବାରଣ ଅଧିନିୟମ୧୯୭୨ ଧାରା ୯ ଅନୁଯାୟୀ ନୋଟିସ ଜାରି କରାଯାଇଛି। ସମସ୍ତଙ୍କ ନାମରେ ତହସିଲରେ ଅବରୋଧ ମାମଲା ରୁଜୁ କରାଯିବା ସହ ନୋଟିସ ଜାରି କରାଯାଇଛି। ଚଳିତମାସ ୨୦ ଓ ୨୩ ତାରିଖରେ ତହସିଲଦାରଙ୍କ ନିକଟରେ ହାଜର ହୋଇ ନିଜର ପକ୍ଷ ରଖିବାକୁ ନୋଟିସରେ ଉଲ୍ଲେଖ କରାଯାଇଛି।

ଓଡ଼ିଶା ଆଦର୍ଶ ବିଦ୍ୟାଳୟ, ମାଧପୁର, ସୁକିନ୍ଦା, ଯାଜପୁର
ODISHA ADARSHA VIDYALAYA, MADHAPUR, SUKINDA, JAJPUR
(Under the Department of School and Mass Education, Govt. of Odisha)
At: Madhapur, P.O.: Sukinda, Dist.: Jajpur, Odisha - 755018
Email: sukinda@oav.edu.in, Contact No. 7605941522
UDIESE Code: 21131010459 Affiliation No. 1520191 School Code: 17277

TENDER CALL NOTICE

No. 317 Date: 11.07.2024

No. n-38: Tender Call Notice for supply of different consumables and non-consumable items for 100 Seated Girl's Hostel Kasturba Gandhi Balika Vidyalaya (KGBV) Type-IV running at OAV Madhapur, under Sukinda Block of Jajpur district, having 100 girl students in the age group of 11 to 17 is published on 11.07.2024 in the website. Interested suppliers are requested to refer Jajpur district website i.e. **www.jajpur.nic.in** and OSEPA website i.e. **osepa.odisha.gov.in** for tender documents i.e. category-wise items, specification, terms and conditions.

Sd./- DPC, SS, Jajpur-cum-Chairman
School (KGBV) Level Purchase Committee
OIPR-27157/11/0001/2425

ODISHA MINING CORPORATION LIMITED
OMC House, Bhubaneswar-751001,Odisha
CIN: U13100OR1956SGC000313, www.omcltd.in

No.CAD-558: **E-procurement notice**

Sl.	Bid Document No.	Name of the Work	Availability of Tender Documents	Bid Due Date
1	OMC/ E-PROC/ C&P/011/2024-25, Dtd.11.07.2024	Supply of Kitchen Equipment for Aahar Kendra at HKM State Library, Bhubaneswar	15.07.2024	06.08.2024

All other details can be seen from the Tender Document available on the e-Procurement portal of the Government of Odisha (www.tendersodisha.gov.in.) and on the website of OMC (www.omcltd.in). OMC reserves the right to reject any or all bids without assigning any reason thereof.

OIPR-30005/11/0052/2425 Sd./- Head (C&P)

OFFICE OF THE DIVISIONAL FOREST OFFICER, BALLIGUDA FOREST DIVISION, BALLIGUDA, KANDHAMAL - 762103
Tel : 06846-243249, Fax : 06846-243066, NO.MM-85
e-mail : dfo_balliguda@yahoo.co.in
Tender No. 01/1F Dated Balliguda the 11th July 2024

TENDER FOR SELECTION OF A SERVICE PROVIDER FIRM FOR ENGAGEMENT OF MANPOWER IN BALLIGUDA FOREST DIVISION

Date of Sale of Tender Paper/Document	:	13.07.2024 By 10:30 AM
Last Date For Submission of Sealed Tender paper/Document	:	26.07.2024 By 11:00 AM
Opening of sealed Tender Paper/Document in Presence of service Provider	:	30.07.2024 By 12:00 Noon

The sealed tender Paper should reach in the O/o the DFO, Balliguda Forest Division, Balliguda, At/Po.- Balliguda, Kandhamal on or before 26.07.2024 by 11:00 AM through Registered/Speed Post/Courier service and can also be dropped in the Tender box placed in the O/o the DFO, Balliguda.

Sd./- Divisional Forest Officer
Balliguda Forest Division
OIPR-08047/11/0001/2425

No.C-202:
CUTTACK MUNICIPAL CORPORATION
"e" PROCUREMENT NOTICE
Tender ID: 2024_ORULB_103636
Tender Call Notice No. (PW) Date:12.07.2024
Name of Works: 2 Nos.
Bid Value : Rs.34.83 Lakhs to Rs.34.89 Lakhs
Period of Completion: Two Calendar Months
Date and Time schedule:

Start	End	Opening
11.00 AM on dt. 15.07.2024	5.00 P.M. on dt.22.07.2024	11.00 A.M. on dt.25.07.2024

Tender Details: can be seen from the procurement portal: **www.tendersorissa.gov.in.**

Sd./- Executive Engineer,
City Division-III, CMC
OIPR-13031/11/0015/2425

OFFICE OF THE SUPERINTENDING ENGINEER DHENKANAL (R&B) DIVISION, DHENKANAL
E-mail: eedklpwd@gmail.com

INVITATION FOR BIDS THROUGH e-Procurement
Bid Identification No.SEDKL (R&B) 03/2024-25
No.B-83 **Invitation for Bids**

1.	The Superintending Engineer, Dhenkanal (R&B) Division, Dhenkanal, on behalf of Governor of Odisha, invites percentage rate bids in Double Cover System in ONLINE MODE only, for Construction of Building work as detailed below.		
2.	Nature of Work	:	Building Works
3.	No. of Work	:	02 Nos.
4.	Bid Cost	:	Rs.10,000/- each
5.	Class of Contractor	:	'B' Class
6.	Availability of Bid documents in the website	:	From 10.00 AM of 19.07.2024 to 5.00 PM of 02.08.2024
7.	Date of Opening of Bid	:	Dt.03.08.2024 at 11.00 AM
8.	The Bidders have to participate in ONLINE bidding only. Further details can be seen from the website: https://tender-sodisha.gov.in. Any addendum/corrigendum/cancellation of tender can also be seen in the said website only.		

Sd./- Superintending Engineer
Dhenkanal (R&B) Division, Dhenkanal
OIPR-34016/11/0002/2425

Government of Odisha
"e" Procurement Notice
Bid Identification No.06/2024-25 No.C-200:

1.	Name of the Work	:	01 No. of Work
2.	Estimated Cost	:	22.38 Lakhs
3.	Period of Completion	:	03 (Three) Months
4.	Date & Time of availability of bid document in the portal	:	From 11.00 AM of 19.07.2024 to 5.00 PM of 29.07.2024
5.	Last date/time for receipt of bids in the portal	:	5.00 PM of 29.07.2024
6.	Name and address of the Officer Inviting Bid	:	Additional Chief Engineer, P.H. Division, Bhubaneswar

Further details can be seen from e-Procurement portal in the website (http://tendersorissa.gov.in)

Sd./- Additional Chief Engineer
P.H.Division, Bhubaneswar
OIPR-13205/11/0011/2425

Zilla Swasthya Samiti, Ganjam
(Cancellation Notice for Contractual appointment of Physiotherapist Post (IPU) under NHM Programme)
Notice No. 10349 Date : 12.07.2024

Cancellation Notice for Contractual appointment of Physiotherapist (IPU) post under NHM Programme

No.E-119: In reference to the letter No. 3400/Rec. Date - 14.03.2024 of the Joint Director (Admin)-Cum-Manager, HR NHM Odisha the Adv. No. - 3541 dated 06.03.2023 of the CDM & PHO Ganjam published in daily newspaper "The Dharitri & The Sambad" on dated 10.03.2023 for different posts and Notice for Objection vide No. - 10280 dated 21.07.2023 of the CDM & PHO, Ganjam published in daily newspaper " The Dharitri & The Anupam Bharat " on dated 22.07.2023 for Contractual appointment of Physiotherapist Post (IPU) under NHM Programme, of Ganjam district out of different posts is here by cancelled. The candidates who have applied for the post of Physiotherapist (IPU) only became infructuous. The status of rest posts are remain unchanged.

OIPR-10041/11/0002/2425 Sd./- CDM & PHO-Cum-DMD, Ganjam

DEPUTY DIRECTOR,
NANDANKANAN ZOOLOGICAL PARK
P.O-BARANG, DIST-KHURDA, PIN-754005
PHONE (M) 9437022023
Email:deputydirector.kanan@gmail.com
Web: www.nandankanan.org

No.MM-86: **e-PROCUREMENT NOTICE**

1	Name of the Work	:-	Tender for Construction of Ghari-al exhibit and allied works inside Nandakanan Zoological Park for the year 2024-2025.
2	No. of Works	:-	1 (One) No.
3	Date of availability of bid document in the portal	:-	12.07.2024
4	Class of Contractor	:-	'A' & 'Special' Class Contractor
5	Last date for receipt of bids in the portal	:-	25.07.2024
6	Date of Opening of Technical Bid (Cover-I)	:-	26.07.2024
7	Name & Address of Officer Inviting Tender (OIT)	:-	Deputy Director, Nandankanan Zoological Park, P.O.- Barang, Dist-Khordha, Pin-754005

Further details can be seen from the e-Procurement portal https//tenderodisha.gov.in.

OIPR-08070/11/0008/2425 Sd./- Deputy Director, Nandankanan Zoological Park

ଦଶପଲ୍ଲା, ନୟାଗଡ଼ ଓ ଓଡ଼ଗାଁ ଆଡ଼ପ ମଣ୍ଡପରେ ଶ୍ରୀଜୀଉଙ୍କ ପର୍ଶୁରାମ ବେଶ।

ନୟାଗଡ଼ ସହରରେ ଜବରଦଖଲ

- ସରକାରୀ ଜମି ବିକ୍ରି ହେଉଛି
- ଜାଗାମିଶନ ବଢ଼ାଇଲା ସମସ୍ୟା
- ସ୍ୱଚ୍ଛଳ ବର୍ଗ ହାତେଇଛନ୍ତି ସରକାରୀ ପଟା

ନୟାଗଡ଼,୧୩।୭
(ଲୋକନାଥ ମିଶ୍ର)

ନୟାଗଡ଼ ସହରରେ ଜବରଦଖଲ ଚିନ୍ତାର କାରଣ ପାଲଟିଛି। ଏଠାରେ ସରକାରୀ ଜମିକୁ ଜବରଦଖଲ କରି ଡେସିମିଲ ୧ ଲକ୍ଷରୁ ୨ ଲକ୍ଷ ଟଙ୍କାରେ ବିକ୍ରି ଚାଲିଛି। ଜାଗା ମିଶନ ଆସିବା ପରେ ଜବରଦଖଲ ବଢ଼ିଛି। ସ୍ୱଚ୍ଛଳ ବର୍ଗର ବ୍ୟକ୍ତି ଜାଗା ମିଶନରେ ସରକାରୀ ଜମି ହାତେଇ ସହରରେ ରହୁଛନ୍ତି। ସେହିପରି ନୟାଗଡ଼ ବଜାରରେ ଅନେକ କୋଟି ଟଙ୍କାର ମୂଲ୍ୟବାନ ଜମିକୁ ଅକ୍ତିଆର କରି ଦୋକାନ ଓ ଘର କରି ବ୍ୟବହାର କରାଯାଉଥିବାର ଅଭିଯୋଗ ହୋଇଛି।

ସହରର ଜଜାଙ୍ଗିସାହିରେ କେତେଜଣ ବ୍ୟକ୍ତି ସରକାରୀ ଜମି ଦଖଲ କରି ନିଜ କବ୍‌ଜାରେ ରଖୁଛନ୍ତି। ପରେ ସରକାରୀ ଜମିକୁ ପ୍ଲଟ୍ କରି ବିକ୍ରି କରୁଛନ୍ତି। ବଳରାମ ସଂରକ୍ଷିତ ଜଙ୍ଗଲ ନିକଟସ୍ଥ ଟାଙ୍ଗେରୀ ପାହାଡ଼ ଜବରଦଖଲ ହୋଇ ଚାଲିଛି। ସହରର ଅନ୍ୟ ସ୍ଥାନରେ ବି ଜଙ୍ଗଲ ଜମି ଜବରଦଖଲ ହୋଇଛି। ୧ ଡେସିମିଲ ଓ ୨ ଡେସିମିଲ ବ୍ୟକ୍ତିଗତ ଜମି କିଣି ସରକାରୀ ଜମିକୁ ଜବରଦଖଲ କରି ମାଡି ବସିଛନ୍ତି। ବଲାଙ୍ଗିପାର୍କ ପାଦ ଦେଶରେ ମଧ୍ୟ ଅନୁରୂପ ଭାବେ ଜବରଦଖଲ ବଢ଼ିଛି। ବେବର୍ତ୍ତାପଲ୍ଲୀ ଛକର ରାସ୍ତା ପାର୍ଶ୍ୱରେ ଜବରଦଖଲ ବଢ଼ି ଚାଲିଛି। ନୟାଗଡ଼ ପୁରୁଣା ସହରରେ ମଧ୍ୟ ଜବରଦଖଲ ଚାଲିଛି। ନୟାଗଡ଼ ବଜାରରେ ଅନେକ କୋଟି ଟଙ୍କାର ସରକାରୀ ଜମିକୁ ଜବରଦଖଲ କରାଯାଇ ବ୍ୟବସାୟ ଚାଲିଛି। ଅଧିକାଂଶ ସରକାରୀ କର୍ମଚାରୀ, ସେମାନଙ୍କର ପରିବାର, କେତେଜଣ ରାଜନେତା ମଧ୍ୟ ସରକାରୀ ଜମିକୁ ଜବରଦଖଲ କରି ଲାଭବାନ ହେଉଛନ୍ତି। ସରକାରୀ ଜମିରେ କେତେଜଣ ଲୋକ ଘର କରି ବ୍ୟବସାୟ ପ୍ରତିଷ୍ଠାନ ଓ ବାସସ୍ଥାନ ରୂପେ ଭଡାରେ ଲଗାଇଛନ୍ତି।

ସରକାରୀ ଜମି ଉପରେ ବଢୁଥିବା ଜବରଦଖଲ ନେଇ ନୂଆ ସରକାର କଡା ଆଭିମୁଖ୍ୟ ନେଇ ସର୍ଭେ କର, ଜବରଦଖଲ ହଟାଅ ନିର୍ଦ୍ଦେଶ ଦେଇଛନ୍ତି। ସରକାରଙ୍କ ନିର୍ଦ୍ଦେଶ ପରେ ଜବରଦଖଲକାରୀଙ୍କ ଟେନଶନ ବଢ଼ିଛି। ସେହିପରି ସରକାରୀ ଜମି କିଣି ଘର କରିଥିବା ବ୍ୟକ୍ତିଙ୍କ ନିଦ ହଜିବା ଆରମ୍ଭ ହୋଇଛି। ଯଦିବା ପ୍ରଶାସନିକସ୍ତରରେ ତତ୍ପରତା ପ୍ରକାଶ ପାଇ ନାହିଁ ତେବେ ଜବରଦଖଲ ହଟାଇବା ପାଇଁ ନିର୍ଦ୍ଦେଶ ଭୟଭୀତ କରିଲାଣି। ନୟାଗଡ଼ ଜିଲା ସଦର ମହକୁମାରେ ସରକାରୀ ଜମିକୁ ଜବରଦଖଲ ମୁକ୍ତ କରାଗଲେ ସରକାର ଅନେକ କୋଟି ଟଙ୍କାର ଜମି ଜବରଦଖଲ ମୁକ୍ତ ହେବ। ତେବେ ଜବରଦଖଲକୁ ଏଡାଇବା ପାଇଁ ନାନା ଉପାୟ ଖୋଜା ଚାଲିଛି। ଏ ସଂକ୍ରାନ୍ତରେ କୌଣସି ବିଭାଗୀୟ ଅଧିକାରୀ ମୁହଁ ଖୋଲୁ ନ ଥିବାରୁ ବିବାଦ ବଢ଼ି ଚାଲିଛି।

ସ୍କୁଲର ପାନୀୟ ଜଳ ପ୍ରକଳ୍ପ ଅଚଳ

ଖଣ୍ଡପଡ଼ା,୧୩।୭
(ଅଜୟ କୁମାର ମହାରଣା)

ଖଣ୍ଡପଡ଼ା ବ୍ଲକ୍ ଅଧୀନ କଣ୍ଟିଲୋ ନୀଳମାଧବ ନୋଡାଲ ବିଦ୍ୟାପୀଠକୁ ୫-ଟି'ରୁପାନ୍ତରଣ ଯୋଜନାରେ ଗତ ୨ବର୍ଷ ତଳେ ସାମିଲ କରାଯାଇଥିଲା। ଏହି ଯୋଜନା ଅନୁଯାୟୀ ସମ୍ପୃକ୍ତ ଶିକ୍ଷାନୁଷ୍ଠାନର ଛାତ୍ରୀଛାତ୍ର ଓ ଶିକ୍ଷୟିତ୍ରୀ ଶିକ୍ଷକମାନଙ୍କ ପାଇଁ ସ୍ୱଚ୍ଛ ପାନୀୟ ଜଳ ଯୋଗାଇବା ଲକ୍ଷ୍ୟରେ ଏକ ଆକ୍ୱାଆଗାର୍ଡର ବ୍ୟବସ୍ଥା କରାଯାଇଥିଲା। ହେଲେ ସେହି ମେଶିନ ଆଜି ପର୍ଯ୍ୟନ୍ତ କାର୍ଯ୍ୟକ୍ଷମ ହୋଇ ପାରିନାହିଁ। ବାରମ୍ବାର ମୋ ସ୍କୁଲ ଅଭିଯାନ ପକ୍ଷରୁ ଏ ସମ୍ପର୍କରେ ବିଭାଗୀୟ କର୍ତ୍ତୃପକ୍ଷ ତଥା ବିଦ୍ୟାଳୟର ପ୍ରଧାନ ଶିକ୍ଷକଙ୍କୁ ଅଭିଯୋଗ କରାଯାଉଥିଲେ ମଧ୍ୟ କୌଣସି ସୁଫଳ ମିଳୁ ନାହିଁ।

ଅଚଳ ଆକ୍ୱାଗାର୍ଡ

ବିଦ୍ୟାଳୟର ପ୍ରଧାନ ଶିକ୍ଷକ ମନୋଜ କୁମାର ନାୟକଙ୍କୁ ଏ ସମ୍ପର୍କରେ ପଚାରିବାରେ ସେ ବାରମ୍ବାର ବ୍ଲକ୍ କର୍ତ୍ତୃପକ୍ଷଙ୍କ ଦୃଷ୍ଟି ଆକର୍ଷଣ କରିଛନ୍ତି। ହେଲେ ଏଥିପ୍ରତି କୌଣସି ପଦକ୍ଷେପ ନିଆଯାଉ ନାହିଁ ବୋଲି କହିଛନ୍ତି। ଏ ସମ୍ପର୍କରେ ଗତ ୧୫ ଦିନ ତଳେ ବିଧାୟକଙ୍କୁ ଲିଖିତ ଭାବେ ପ୍ରଧାନ ଶିକ୍ଷକ ନାୟକ ଜଣାଇଥିବା ସେ ସୂଚନା ଦେଇଛନ୍ତି। ଅପରପକ୍ଷେ ଉକ୍ତ ଆକ୍ୱାଆଗାର୍ଡର ଦାମ କେତେ ବୋଲି ପଚାରିଲେ ସେ ସମ୍ପର୍କ ସମସ୍ତ ବିଲ ଓ କାଗଜପତ୍ର ବ୍ଲକ୍ କନିଷ୍ଠ ଯନ୍ତ୍ରୀଙ୍କ ପାଖରେ ଅଛି ବୋଲି ସୂଚନା ଦେବା ସହ ଆନୁମାନିକ ମୂଲ୍ୟ ପ୍ରାୟ ୭୦ ହଜାର ଟଙ୍କା ବୋଲି କହିଛନ୍ତି। ସମ୍ପ୍ରତି ବର୍ଷାଋତୁ ଥିବାରୁ ପିଲାମାନଙ୍କ ପାଇଁ ସ୍ୱଚ୍ଛ ପାନୀୟ ଜଳ ଯୋଗାଇବା ପାଇଁ ତୁରନ୍ତ ଉକ୍ତ ପ୍ରକଳ୍ପ କାର୍ଯ୍ୟକ୍ଷମ କରିବାକୁ ଦାବି ହୋଇଛି। ଅନ୍ୟପକ୍ଷେ ଉକ୍ତ ସ୍କୁଲର ପୁରାତନ ଛାତ୍ର ଦୁଷ୍ମନ୍ତ କୁମାର ସ୍ୱାଇଁ ଏବେ ଖଣ୍ଡପଡ଼ା ବିଧାୟକ ଥିବାରୁ ଏଥିପ୍ରତି ଦୃଷ୍ଟି ଦେବାକୁ ସାଧାରଣରେ ଦାବି ହେଉଛି।

ପ୍ରତିଷ୍ଠା ଦିବସ ଉପଲକ୍ଷେ ପ୍ରତିଯୋଗିତା

ପ୍ରତିଯୋଗିତାରେ ଭାଗ ନେଇଥିବା ଛାତ୍ରୀଛାତ୍ର।

ନୟାଗଡ଼,୧୩।୭ (ଲୋକନାଥ ମିଶ୍ର)

ନୟାଗଡ଼ କେ.ସି.କ୍ଲବର ୯୮ତମ ପ୍ରତିଷ୍ଠା ଦିବସ ଅବସରରେ ବିଭିନ୍ନ ପ୍ରତିଯୋଗିତା ଶନିବାର ପୂର୍ବାହ୍ନରେ ଅନୁଷ୍ଠିତ ହୋଇ ଯାଇଛି। କେ.ସି.କ୍ଲବ ପରିସରରେ ଅନୁଷ୍ଠିତ ଏହି ପ୍ରତିଯୋଗିତାରେ ୬ଷ୍ଠରୁ ଦଶମ ଶ୍ରେଣୀ ଛାତ୍ରୀଛାତ୍ରମାନେ ଭାଗ ନେଇଥିଲେ। ଓଡ଼ିଆ, ଇଂଲିଶ ବକ୍ତୃତା, ଦେଶାତ୍ମବୋଧକ ସଙ୍ଗୀତ,ପେଣ୍ଟିଙ୍ଗ ଆଦି ପ୍ରତିଯୋଗିତା ଅନୁଷ୍ଠିତ ହୋଇଥିଲା। ଏଥିରେ ବିଚାରକ ଭାବେ ଅବସରପ୍ରାପ୍ତ ଅଧ୍ୟକ୍ଷ ଅଶୋକ ନାୟକ, ନୟାଗଡ଼ ସ୍ୱୟଂଶାସିତ ମହାବିଦ୍ୟାଳୟର ଓଡ଼ିଆ ବିଭାଗ ମୁଖ୍ୟ ବାନାମ୍ବର ପୃଷ୍ଟି, ଇଂଲିଶ ଅଧ୍ୟାପକ ଶିଶିର କୁମାର ବାରିକ, ବେତାର ତଥା ଦୂରଦର୍ଶନ କଣ୍ଠଶିଳ୍ପୀ ନବକିଶୋର ମିଶ୍ର, ସଙ୍ଗୀତଜ୍ଞ ଅଜିତ ପଟ୍ଟନାୟକ, ଗୁରୁ ପ୍ରଭାତ ଦାଶ, ବଳଭଦ୍ର ବାରିକ ପ୍ରମୁଖ ଯୋଗ ଦେଇଥିଲେ। ପ୍ରତିଯୋଗିତାରେ ବିଭିନ୍ନ ବର୍ଗରେ ପ୍ରାୟ ୧୩୦ ଛାତ୍ରୀଛାତ୍ର ଭାଗ ନେଇଥିଲେ। କ୍ଲବର ସଭାପତି ଭାଗୀରଥି ଦାଶ, ସମ୍ପାଦକ ସଂଗ୍ରାମ କେଶରୀ ଗୁମାନ ସିଂଙ୍କ ପ୍ରତ୍ୟକ୍ଷ ତତ୍ତ୍ୱାବଧାନରେ ଅନୁଷ୍ଠିତ କାର୍ଯ୍ୟକ୍ରମକୁ ରାମକୃଷ୍ଣ ରଥ ପରିଚାଳନା କରିଥିଲେ। ଉପସଭାପତି ଭବାନୀଶଙ୍କର ଦାସ, କୋଷାଧ୍ୟକ୍ଷ ସାରଦା ପ୍ରସାଦ ମହାପାତ୍ର, ସଭ୍ୟ ଶକ୍ତି ପ୍ରସାଦ ମିଶ୍ର, ଧର୍ମେନ୍ଦ୍ର ଗୁମାନ ସିଂ, ରାମ ବାରିକ, ଭବରଞ୍ଜନ ଦାସ, ଗୌରୀ ଶଙ୍କର ଦାସ ସହଯୋଗ କରିଥିଲେ। କୃତୀ ପ୍ରତିଯୋଗୀମାନଙ୍କୁ ଚଳିତ ମାସ ୨୦ ତାରିଖରେ କ୍ଲବର ପ୍ରତିଷ୍ଠା ଦିବସରେ ପୁରସ୍କୃତ କରାଯିବ।

ସଡ଼କ ଦୁର୍ଘଟଣାରେ ଯୁବକ ଗୁରୁତର

ଖଣ୍ଡପଡ଼ା,୧୩।୭
(ଅଜୟ କୁମାର ମହାରଣା)

ଖଣ୍ଡପଡ଼ା ବାଇପାସ୍ ରାସ୍ତାରେ ଶନିବାର ଅପରାହ୍ନରେ ଏକ ସଡ଼କ ଦୁର୍ଘଟଣାରେ ଫତେଗଡ଼ ଥାନା ଅଧୀନ ବାଇଗୁଣିଆଁ ଗ୍ରାମର ସୁମନ ମଲିକ ଓରଫ ଗୁଡୁ (୨୩) ଆହତ ହୋଇଛନ୍ତି। ସେ ଏକ ବାଇକ୍‌ରେ ବାଇପାସ୍ ରାସ୍ତାରେ ଯାଉଥିବା ବେଳେ ନିୟନ୍ତ୍ରଣ ହରାଇ ରାସ୍ତା ପାର୍ଶ୍ୱରେ ଛିଡ଼ା ହୋଇଥିବା ଏକ ଅଟୋରିକ୍ସା ପଛକୁ ଧକ୍କା ଦେଇଥିଲେ। ଫଳରେ ସେ ବାଇକ୍‌ରୁ ଖସିପଡ଼ି ଗୁରୁତର ହୋଇଛନ୍ତି। ତାଙ୍କୁ ଆମ୍ବୁଲାନ୍ସ ଯୋଗେ ନିଆଯାଇ ଭୁବନେଶ୍ୱରର ଏକ ଘରୋଇ ହସ୍ପିଟାଲରେ ଭର୍ତ୍ତି କରାଯାଇଛି।

ପର୍ଶୁରାମ ବେଶରେ ଶ୍ରୀଜୀଉ

ନୟାଗଡ଼, ୧୩।୭
(ଲୋକନାଥ ମିଶ୍ର)

ନୟାଗଡ଼ ପୁରୁଣା ସହରରେ ପୂଜା ପାଉଥିବା ଶ୍ରୀଜୀଉ ଗୁଣ୍ଡିଚା ମନ୍ଦିରରେ ପର୍ଶୁରାମ ବେଶରେ ଭକ୍ତଙ୍କୁ ଶନିବାର ଦର୍ଶନ ଦେଇଛନ୍ତି। ବେଶ ଦେଖିବାକୁ ଭିଡ଼ ଜମିଥିଲା। ଗୁଣ୍ଡିଚା ମନ୍ଦିରରେ ଭକ୍ତମାନେ ଭଜନ କୀର୍ତ୍ତନ କରି ପ୍ରଭୁଙ୍କୁ ନିଜର ଦୁଃଖ ଜଣାଇଛନ୍ତି। ଅନ୍ୟପକ୍ଷେ ଜିଲା ପାଠାଗାର ପାଖରେ ମାଛିପଡାର ଓଁମ ସାଇ ଭଜନ ଗ୍ରୁପ ପକ୍ଷରୁ ଭଜନ ପରିବେଷଣ ହୋଇଥିବାବେଳେ ବର୍ଷା ଡ୍ୟାନ୍ସ ଗ୍ରୁପର ଡ୍ୟାନ୍ସ ଧମାକା ଦେଖିବାକୁ ମିଳିଥିଲା।

ଗରିବ ଝିଅର ବିବାହ ପାଇଁ ଆର୍ଥିକ ସହାୟତା

ରଣପୁର,୧୩।୭
(ସୁକାନ୍ତ କିଶୋର ଡାଙ୍ଗୁଆ)

ଜଣେ ଗରିବ ଘରର ଝିଅ ବାହାଘର ପାଇଁ ଶନିବାର ନୟାଗଡ଼ ଜିଲା ରଣପୁରର ସାମାଜିକ କର୍ମୀ ସତ୍ୟ ସାହିଲ ମହାପାତ୍ର ୨୦ହଜାର ଟଙ୍କାର ଆର୍ଥିକ ସହାୟତା ରାଶି ପ୍ରଦାନ କରିଛନ୍ତି। ରଣପୁର ବ୍ଲକ ବନ୍ଧମୁଣ୍ଡା ପଞ୍ଚାୟତର ଏକ ଗରିବ ପରିବାରରେ ବଢୁଥିବା ଝିଅ ବିବାହ ପାଇଁ ଅର୍ଥର ଅଭାବ ଥିଲା। ଏଥିପାଇଁ ଝିଅର ବିବାହ କରାଯାଇପାରୁ ନ ଥିଲା। ଏ କଥା ଜାଣିବା ପରେ ମହାପାତ୍ର ତାଙ୍କୁ ୨୦ ହଜାର ଟଙ୍କା ଆର୍ଥିକ ସହାୟତା ରାଶି ପ୍ରଦାନ କରିଛନ୍ତି। ଏହା ପୂର୍ବରୁ ସେ ଅନ୍ୟ ଜଣେ ଝିଅର ବିବାହ ପାଇଁ ୩୦ହଜାର ଟଙ୍କାର ଆର୍ଥିକ ସହାୟତା ପ୍ରଦାନ କରିଥିଲେ।

ସେଲ୍ଫି କର୍ନର ଧରିତ୍ରୀ
ଆମକୁ ପଠାନ୍ତୁ ଆପଣଙ୍କ ସେଲ୍‌ଫି
metroselfie@gmail.com

@ ବନ୍ଦନ

@ ଜୀବନ

@ ସୁଜିତ୍

ସେଲ୍‌ଫି ପଠାଇବା ସମୟରେ ନିଜର ନାମ ଏବଂ ମୋବାଇଲ ନମ୍ବର ଦେବାକୁ ଭୁଲନ୍ତୁ ନାହିଁ। ଯୋଗ୍ୟବିବେଚିତ ଫଟୋ ପ୍ରକାଶ ପାଇବ।

WALK IN INTERVIEW
We are Hiring
TECHNICIANS AND RIGGERS
for Telecom Tower Operation under Technocon Services
Dated : 16th and 17th July (Tuesday and Wednesday)
at Reliance Jio Centre Gandhi chowk, Jeypore, Koraput
Dated : 18th & 19th July (Thursday and Friday)
at Reliance Jio Centre, Negi House, BBC Pada, Bhawanipatna
Dated : 19th July (Friday)
at Reliance Jio office, Angan Complex, Kaliguda, Rayagada
Dated : 16th,17th, 18th July
at Reliance Jio Centre, Reddy Garage, Berhampur
Qualification for Technician :- ITI/ Diploma in EE, EC, ETC with min 2yrs of experience/ Freshers may apply.
For Rigger :- 10+2/ ITI
Salary: - As per company standards and Negotiable
Contacts: - 7381020291 (Rayagada)/ 9938049337 (Berhampur)/ 9861717528 (Jaypore)/ 9340356007 (Bhawanipatna)

ଓଡ଼ିଶା ଆଦର୍ଶ ବିଦ୍ୟାଳୟ, ମାଧପୁର, ସୁକିନ୍ଦା, ଯାଜପୁର
ODISHA ADARSHA VIDYALAYA, MADHAPUR, SUKINDA, JAJPUR
(Under the Department of School and Mass Education, Govt. of Odisha)
At: Madhapur, P.O.: Sukinda, Dist.: Jajpur, Odisha - 755018
Email: sukinda@oav.edu.in, Contact No. 7605941522
UDIESE Code: 21131010459 Affiliation No. 1520191 School Code: 17277
TENDER CALL NOTICE
No. 317 Date: 11.07.2024
No. n-38: Tender Call Notice for supply of different consumables and non-consumable items for 100 Seated Girl's Hostel Kasturba Gandhi Balika Vidyalaya (KGBV) Type-IV running at OAV Madhapur, under Sukinda Block of Jajpur district, having 100 girl students in the age group of 11 to 17 is published on 11.07.2024 in the website. Interested suppliers are requested to refer Jajpur district website i.e. www.jajpur.nic.in and OSEPA website i.e. osepa.odisha.gov.in for tender documents i.e. category-wise items, specification, terms and conditions.
Sd./- DPC, SS, Jajpur-cum-Chairman
School (KGBV) Level Purchase Committee
OIPR-27157/11/0001/2425

ODISHA MINING CORPORATION LIMITED
OMC House, Bhubaneswar-751001,Odisha
CIN: U13100OR1956SGC000313, www.omcltd.in
OMC ODISHA NEW OPPORTUNITIES Mining Happiness
No.CAD-558:
E-procurement notice

Sl.	Bid Document No.	Name of the Work	Availability of Tender Documents	Bid Due Date
1	OMC/ E-PROC/ C&P/011/2024-25, Dtd.11.07.2024	Supply of Kitchen Equipment for Aahar Kendra at HKM State Library, Bhubaneswar	15.07.2024	06.08.2024

All other details can be seen from the Tender Document available on the e-Procurement portal of the Government of Odisha (www.tendersodisha.gov.in.) and on the website of OMC (www.omcltd.in). OMC reserves the right to reject any or all bids without assigning any reason thereof.
OIPR-30005/11/0052/2425 Sd./- Head (C&P)

OFFICE OF THE DIVISIONAL FOREST OFFICER, BALLIGUDA FOREST DIVISION, BALLIGUDA, KANDHAMAL - 762103
Tel : 06846-243249, Fax : 06846-243066, NO.MM-85
e-mail : dfo_balliguda@yahoo.co.in
Tender No. 01/1F Dated Balliguda the 11th July 2024
TENDER FOR SELECTION OF A SERVICE PROVIDER FIRM FOR ENGAGEMENT OF MANPOWER IN BALLIGUDA FOREST DIVISION

Date of Sale of Tender Paper/Document	:	13.07.2024 By 10:30 AM
Last Date For Submission of Sealed Tender paper/Document	:	26.07.2024 By 11:00 AM
Opening of sealed Tender Paper/Document in Presence of service Provider	:	30.07.2024 By 12:00 Noon

The sealed tender Paper should reach in the O/o the DFO, Balliguda Forest Division, Balliguda, At/Po.- Balliguda, Kandhamal on or before 26.07.2024 by 11:00 AM through Registered/Speed Post/Courier service and can also be dropped in the Tender box placed in the O/o the DFO, Balliguda.
Sd./- Divisional Forest Officer
Balliguda Forest Division
OIPR-08047/11/0001/2425

No.C-202:
CUTTACK MUNICIPAL CORPORATION
"e" PROCUREMENT NOTICE
Tender ID: 2024_ORULB_103636
Tender Call Notice No. (PW) Date:12.07.2024
Name of Works: 2 Nos.
Bid Value : Rs.34.83 Lakhs to Rs.34.89 Lakhs
Period of Completion: Two Calendar Months
Date and Time schedule:

Start	End	Opening
11.00 AM on dt. 15.07.2024	5.00 P.M. on dt.22.07.2024	11.00 A.M. on dt.25.07.2024

Tender Details: can be seen from the procurement portal: www.tendersorissa.gov.in.
Sd./- Executive Engineer,
City Division-III, CMC
OIPR-13031/11/0015/2425

OFFICE OF THE SUPERINTENDING ENGINEER DHENKANAL (R&B) DIVISION, DHENKANAL
E-mail: eedklpwd@gmail.com
INVITATION FOR BIDS THROUGH e-Procurement
Bid Identification No.SEDKL (R&B) 03/2024-25
No.B-83
Invitation for Bids

1.	The Superintending Engineer, Dhenkanal (R&B) Division, Dhenkanal, on behalf of Governor of Odisha, invites percentage rate bids in Double Cover System in ONLINE MODE only, for Construction of Building work as detailed below.		
2.	Nature of Work	:	Building Works
3.	No. of Work	:	02 Nos.
4.	Bid Cost	:	Rs.10,000/- each
5.	Class of Contractor	:	'B' Class
6.	Availability of Bid documents in the website	:	From 10.00 AM of 19.07.2024 to 5.00 PM of 02.08.2024
7.	Date of Opening of Bid	:	Dt.03.08.2024 at 11.00 AM
8.	The Bidders have to participate in ONLINE bidding only. Further details can be seen from the website: https://tender-sodisha.gov.in. Any addendum/corrigendum/cancellation of tender can also be seen in the said website only.		

Sd./- Superintending Engineer
Dhenkanal (R&B) Division, Dhenkanal
OIPR-34016/11/0002/2425

Government of Odisha
"e" Procurement Notice
Bid Identification No.06/2024-25
No.C-200:

1.	Name of the Work	:	01 No. of Work
2.	Estimated Cost	:	22.38 Lakhs
3.	Period of Completion	:	03 (Three) Months
4.	Date & Time of availability of bid document in the portal	:	From 11.00 AM of 19.07.2024 to 5.00 PM of 29.07.2024
5.	Last date/time for receipt of bids in the portal	:	5.00 PM of 29.07.2024
6.	Name and address of the Officer Inviting Bid	:	Additional Chief Engineer, P.H. Division, Bhubaneswar

Further details can be seen from e-Procurement portal in the website (http://tendersorissa.gov.in)
Sd./- Additional Chief Engineer
P.H.Division, Bhubaneswar
OIPR-13205/11/0011/2425

Zilla Swasthya Samiti, Ganjam
(Cancellation Notice for Contractual appointment of Physiotherapist Post (IPU) under NHM Programme)
Notice No. 10349 Date : 12.07.2024
Cancellation Notice for Contractual appointment of Physiotherapist (IPU) post under NHM Programme
No.E-119: In reference to the letter No. 3400/Rec. Date - 14.03.2024 of the Joint Director (Admin)-Cum-Manager, HR NHM Odisha the Adv. No. - 3541 dated 06.03.2023 of the CDM & PHO Ganjam published in daily newspaper "The Dharitri & The Sambad" on dated 10.03.2023 for different posts and Notice for Objection vide No. - 10280 dated 21.07.2023 of the CDM & PHO, Ganjam published in daily newspaper " The Dharitri & The Anupam Bharat " on dated 22.07.2023 for Contractual appointment of Physiotherapist Post (IPU) under NHM Programme, of Ganjam district out of different posts is here by cancelled. The candidates who have applied for the post of Physiotherapist (IPU) only became infructuous. The status of rest posts are remain unchanged.
OIPR-10041/11/0002/2425 Sd./- CDM & PHO-Cum-DMD, Ganjam

DEPUTY DIRECTOR,
NANDANKANAN ZOOLOGICAL PARK
P.O-BARANG, DIST-KHURDA, PIN-754005
PHONE (M) 9437022023
Email:deputydirector.kanan@gmail.com
NANDANKANAN Web: www.nandankanan.org
No.MM-86:
e-PROCUREMENT NOTICE

1	Name of the Work	:-	Tender for Construction of Gharial exhibit and allied works inside Nandakanan Zoological Park for the year 2024-2025.
2	No. of Works	:-	1 (One) No.
3	Date of availability of bid document in the portal	:-	12.07.2024
4	Class of Contractor	:-	'A' & 'Special' Class Contractor
5	Last date for receipt of bids in the portal	:-	25.07.2024
6	Date of Opening of Technical Bid (Cover-I)	:-	26.07.2024
7	Name & Address of Officer Inviting Tender (OIT)	:-	Deputy Director, Nandankanan Zoological Park, P.O.- Barang, Dist-Khordha, Pin-754005

Further details can be seen from the e-Procurement portal https//tenderodisha.gov.in.
OIPR-08070/11/0008/2425 Sd./- Deputy Director, Nandankanan Zoological Park

୨.୬୫ କୋଟି ଠକେଇ: ଦିଲ୍ଲୀରୁ ୩ ଗିରଫ

- ଗ୍ୟାଙ୍ଗରେ ୨ ନାଇଜେରୀୟ
- ସାଫ୍ରନ୍ ଯୋଗାଣ ପାଇଁ ଟଙ୍କା ନେଇଥିଲେ
- ଦେଶରେ ଚଳାଇଛନ୍ତି କାରବାର

କଟକ,୧୩।୭(କାର୍ତ୍ତିକ ସାହୁ)

ଓଡ଼ିଶା କ୍ରାଇମବ୍ରାଞ୍ଚ ୨ ନାଇଜେରୀୟଙ୍କ ସମେତ ୩ ଅଭିଯୁକ୍ତଙ୍କୁ ଦିଲ୍ଲୀରୁ ଗିରଫ କରିଛି। ସେମାନେ ହେଲେ ନାଇଜେରିଆ ବାସିନ୍ଦା ଖ୍ରୀଷ୍ଟୋଫର ସିଜୋବାମ୍ ଓରଫ ସିଜୋବାମ କ୍ରିଷ୍ଟ, ନାମଦି ଷ୍ଟାନ୍‌ଲେ ବାମାଲୁ ଓରଫ୍ ଜର୍ମାନ ଏବଂ ନୂଆଦିଲ୍ଲୀର ମିସ୍ ଆରତୀ ଗୌତମ। ସେମାନଙ୍କଠାରୁ ୬ଟି ମୋବାଇଲ, ୨ଟି ଲାପ୍‌ଟପ୍, ୧୦ ସିମ୍ କାର୍ଡ, ଗୋଟିଏ ଡଙ୍ଗଲ, ୧୦ଟି ବ୍ୟାଙ୍କ ଆକାଉଣ୍ଟର ପାସ୍‌ବୁକ୍, ଦୁଇଟି ଡେବିଟ୍ କାର୍ଡ ଓ ଗୋଟିଏ ଆଧାର କାର୍ଡ ଜବତ କରାଯାଇଛି। ସେମାନଙ୍କୁ ବିମାନ ଯୋଗେ ଓଡ଼ିଶା ଅଣାଯାଇଛି। ଠକ୍ ଗ୍ୟାଙ୍ଗର ଏହି ସଦସ୍ୟମାନେ ଅଧିକ ଅର୍ଥ ପାଇବାର ପ୍ରତିଶ୍ରୁତି ଦେଇ ଲୋକଙ୍କୁ ଠକୁଥିଲେ। ଭାରତରେ ଏହି ଠକ୍ ଗ୍ୟାଙ୍ଗ ନିଜର କାରବାର ଚଳାଇଥିବା କ୍ରାଇମବ୍ରାଞ୍ଚ ତଦନ୍ତରୁ ଜଣାପଡ଼ିଛି।

ସୂଚନା ଅନୁସାରେ, ଆରତି ଠକେଇ ପାଇଁ ନିଜ ନାମ ଏବଂ ଅନ୍ୟମାନଙ୍କ ନାମରେ କେତେକ ବ୍ୟାଙ୍କ ଆକାଉଣ୍ଟ ଖୋଲିଥିଲେ। ପରେ ସେଗୁଡିକୁ ଅନ୍ୟତମ ଅଭିଯୁକ୍ତ ଖ୍ରୀଷ୍ଟୋଫରଙ୍କୁ ବ୍ୟବହାର କରିବାକୁ ଦେଇଥିଲେ। ଖ୍ରୀଷ୍ଟୋଫର ଏହି ବ୍ୟାଙ୍କ ଆକାଉଣ୍ଟଗୁଡ଼ିକୁ ଟଙ୍କା ନେଣଦେଣ ପାଇଁ ବ୍ୟବହାର କରୁଥିଲେ। ଖ୍ରୀଷ୍ଟୋଫର ଲୋକଙ୍କଠାରୁ ଟଙ୍କା ଆଦାୟରେ ଲିପ୍ତ ରହୁଥିଲେ। ଗୋଟିଏ ଆକାଉଣ୍ଟକୁ ଟଙ୍କା ଆସିବା ପରେ ତାହାକୁ ସେ ଅନ୍ୟ ଆକାଉଣ୍ଟକୁ ଟ୍ରାନ୍ସଫର କରିଦେଉଥିଲେ। ନାମଦି ଏଟିଏମ୍‌ରୁ ଟଙ୍କା ଉଠାଇ ଖ୍ରୀଷ୍ଟୋଫରଙ୍କୁ ଦେଉଥିଲେ। ଏହିଭଳି ଭାବେ ଉକ୍ତ ଗ୍ୟାଙ୍ଗ୍‌ର ସଦସ୍ୟମାନେ ବିପୁଳ ପରିମାଣର ଟଙ୍କା ଠକେଇ କରୁଥିଲେ। ତେବେ ଭୁବନେଶ୍ୱରର ଜଣେ ବ୍ୟକ୍ତି ଏହି ଗ୍ୟାଙ୍ଗ୍ ଦ୍ୱାରା ୨୦୨୩ ଡିସେମ୍ବରରେ ଠକେଇର ଶୀକାର ହେବା ପରେ ଘଟଣା ସାମ୍ନାକୁ ଆସିଥିଲା। ଏହି ଗ୍ୟାଙ୍ଗର ଜଣେ ସଦସ୍ୟ ତାଙ୍କୁ ଫେସ୍‌ବୁକ୍, ହ୍ୱାଟ୍ସଆପ୍, ଇ-ମେଲ ଜରିଆରେ ଲିଙ୍କ୍ ପଠାଇ ଅର୍ଥ ବିନିଯୋଗ ନିମନ୍ତେ ପ୍ରଭାବିତ କରିଥିଲେ। ସେ ନିଜକୁ ଓଡ଼ିଶା କ୍ୟାଡ୍‌ରର ପୂର୍ବତନ ଆଇଏଏସ୍ ଅଧିକାରୀ ଭାବେ ପରିଚୟ ଦେଇଥିଲେ। ଏଥିସହ ସେ ୱାସିଙ୍ଗଟନ୍ ଡିସିସ୍ଥିତ ବିଶ୍ୱବ୍ୟାଙ୍କରେ କାର୍ଯ୍ୟ କରୁଥିଲେ ବୋଲି କହିଥିଲେ।

ଗିରଫ ୨ ନାଇଜେରୀୟ

ଉକ୍ତ ଗ୍ୟାଙ୍ଗ୍‌ର ଜଣେ ସଦସ୍ୟ ଠକେଇର ଶିକାର ହୋଇଥିବା ସମ୍ପୃକ୍ତ ବ୍ୟକ୍ତିଙ୍କୁ ସୋସିଆଲ ମିଡିଆ ଜରିଆରେ ମତ ବିନିମୟ କରିଥିଲେ। ଗ୍ୟାଙ୍ଗ୍ ସଦସ୍ୟ ସମ୍ପୃକ୍ତ ବ୍ୟକ୍ତିଙ୍କୁ ବିଶ୍ୱବ୍ୟାଙ୍କକୁ ସାଫ୍ରନ୍(ଏକ ପ୍ରକାର ମସଲା ଜାତୀୟ ପଦାର୍ଥ) ଯୋଗାଣ ପାଇଁ ଏକ ଯୋଜନା ଚାଲିଥିବା କହିଥିଲେ। ଏହି ସାଫ୍ରନ୍ ଯୋଗାଣ ପାଇଁ ସେ ବିଶ୍ୱବ୍ୟାଙ୍କ ସହ କାର୍ଯ୍ୟ କରୁଛନ୍ତି ବୋଲି କହିଥିଲେ। ଏ ବାବଦରେ ଜାଣିବା ପାଇଁ ସେ ବ୍ୟକ୍ତିଙ୍କୁ ବିଶ୍ୱବ୍ୟାଙ୍କ ମୁଖ୍ୟାଳୟର ପ୍ରୋକିଓରମେଣ୍ଟ ବିଭାଗ ସହ ଇ-ମେଲ୍‌ରେ ଯୋଗାଯୋଗ କରିବାକୁ ପରାମର୍ଶ ଦେଇଥିଲେ। ଅନ୍ୟପକ୍ଷରେ ଠକ୍ ଗ୍ୟାଙ୍ଗ ପକ୍ଷରୁ ଜଣେ ଯୋଗାଣକାରୀଙ୍କୁ ସମ୍ପୃକ୍ତ ବ୍ୟକ୍ତିଙ୍କ ସହ ପରିଚିତ କରାଇ ସାଫ୍ରନ୍ ଯୋଗାଣ ପାଇଁ ନିୟୋଜିତ କରାଯାଇଥିଲା। ଏହି ଯୋଗାଣକାରୀଙ୍କୁ ଏକ କୃଷିସଂସ୍ଥାର ଆଞ୍ଚଳିକ ପରିଚାଳକ ଭାବେ ପରିଚିତ କରିଥିଲେ। ଭାରତର ସାଫ୍ରନ୍ ଚାଷୀଙ୍କ ମାର୍କେଟିଂ ଏଜେଣ୍ଟ ବୋଲି କହି ଅଧିକ ବିଶ୍ୱାସ ଜନ୍ମାଇଥିଲେ। ପ୍ରାରମ୍ଭିକ ପର୍ଯ୍ୟାୟରେ ୧୦ କେଜି ସାଫ୍ରନ୍ ପରୀକ୍ଷା ପାଇଁ ବ୍ୟକ୍ତିଙ୍କୁ ଯୋଗାଣ କରିଥିଲେ। ଏହିପରି ଭାବେ ୧୧୦ କେଜି ପର୍ଯ୍ୟନ୍ତ ସାଫ୍ରନ୍ ମିଥ୍ୟା ପର୍ଚେଜ ଅର୍ଡର ଜରିଆରେ ଯୋଗାଣ କରାଯାଇଥିଲା। ଏଥିପାଇଁ ବ୍ୟକ୍ତି ଜଣଙ୍କ ୨ କୋଟି ୬୫ ଲକ୍ଷ ୧୫ ହଜାର ୯୪୦ ଟଙ୍କା ଠକ ଗ୍ୟାଙ୍ଗ ସଦସ୍ୟଙ୍କୁ ଏକାଧିକ ଥରରେ ପ୍ରଦାନ କରିଥିଲେ। ମାତ୍ର ପରବର୍ତ୍ତି ସମୟରେ ସେମାନେ ଆହୁରି ଅଧିକ ଅର୍ଥ ଦାବି କରିଥିଲେ। ହେଲେ ସାଫ୍ରନ୍ ଦେଇ ନ ଥିଲେ। ସେମାନଙ୍କ କାର୍ଯ୍ୟକଳାପ ଉପରେ ସନ୍ଦେହ ହେବାରୁ ବ୍ୟକ୍ତି ଜଣଙ୍କ ସାଇବର ଠକେଇର ଶୀକାର ହୋଇଥିବା ହୃଦ୍‌ବୋଧ କରିଥିଲେ। ଏନେଇ ସେ କ୍ରାଇମବ୍ରାଞ୍ଚରେ ଅଭିଯୋଗ କରିବା ପରେ ଏକ ମାମଲା(ନଂ.୧୦/୨୪) ରୁଜୁ ହୋଇ ତଦନ୍ତ ଆରମ୍ଭ କରିଥିଲା। ଇନ୍ସପେକ୍ଟର ବିଭୁ ରଞ୍ଜନ ସୁନ୍ଦରରାୟଙ୍କ ନେତୃତ୍ୱରେ ଏକ ଟିମ୍ ଦିଲ୍ଲୀ ଯାଇ ସ୍ଥାନୀୟ ପୋଲିସ ସହାୟତାରେ ଅଭିଯୁକ୍ତମାନଙ୍କୁ ଗିରଫ କରିଛି। ସେମାନେ ଆଉ କେଉଁସବୁ ଅପରାଧରେ ସାମିଲ ଅଛନ୍ତି ସେନେଇ ତଦନ୍ତ କରାଯାଉଛି।

ବରମୁଣ୍ଡା ବସ୍ ଟର୍ମିନାଲରେ ସୁରକ୍ଷାକର୍ମୀଙ୍କ ଦାଦାଗିରି

ମହିଳାଙ୍କୁ ଦୁର୍ବ୍ୟବହାର,ସ୍ୱାମୀ ଓ ଭାଇଙ୍କୁ ଆକ୍ରମଣ କରି ୪ ଗିରଫ

ଭୁବନେଶ୍ୱର,୧୩।୭ (ସୂର୍ଯ୍ୟକାନ୍ତ ବେହେରା)

ବରମୁଣ୍ଡା ବସ୍ ଟର୍ମିନାଲରେ ସୁରକ୍ଷା କର୍ମୀଙ୍କ ଦାଦାଗିରି ସାମ୍ନାକୁ ଆସିଛି। ଜଣେ ମହିଳାଙ୍କୁ ଦୁର୍ବ୍ୟବହାର କରିବା ସହ ତାଙ୍କ ସ୍ୱାମୀ ଓ ଭାଇଙ୍କୁ ମରଣାନ୍ତକ ଆକ୍ରମଣ କରିଛନ୍ତି। ମହିଳାଙ୍କ ଅଭିଯୋଗ ପରେ ଭରତପୁର ଥାନା ପୋଲିସ ଘଟଣାର ତଦନ୍ତ କରି ୪ ସୁରକ୍ଷାକର୍ମୀଙ୍କୁ ଗିରଫ କରି ଶନିବାର କୋର୍ଟ ଚାଲାଣ କରିଛି। ସେମାନେ ହେଲେ ଭରତପୁର ଅଞ୍ଚଳର ସନ୍ତୋଷ କୁମାର ପ୍ରଧାନ ଓ ପ୍ରଶାନ୍ତ କୁମାର ନାୟକ, କେନ୍ଦ୍ରାପଡାର ଦୀପକ କୁମାର ପତି ଏବଂ କଟକର ସମୀର କୁମାର ନାୟକ। ଜାମିନ ନ ମିଳିବାରୁ ସମସ୍ତଙ୍କୁ ବିଚାର ବିଭାଗୀୟ ହାଜତକୁ ପଠାଇ ଦିଆଯାଇଛି।

ପୋଲିସ ସୂଚନାନୁସାରେ, ଅଭିଯୁକ୍ତମାନେ ବରମୁଣ୍ଡା ବସ୍ ଟର୍ମିନାଲରେ ନିୟୋଜିତ ଥିବା ଏକ ସିକ୍ୟୁରିଟି ସଂସ୍ଥାରେ କାର୍ଯ୍ୟ କରନ୍ତି। ଜୁଲାଇ ୯ ତାରାଖ ରାତିରେ ଅଭିଯୋଗକାରିଣୀ ମହିଳା ସ୍ୱାମୀଙ୍କୁ ଆଣିବା ଲାଗି ବରମୁଣ୍ଡା ବସ୍ ଷ୍ଟାଣ୍ଡକୁ ଯାଇଥିଲେ। ସାଙ୍ଗରେ ତାଙ୍କର ପୁଅ ଥିଲେ। ସେ ଜାଣି ନ ପାରି ଗେଟ୍ ନମ୍ବର-୨ ମଧ୍ୟ ଦେଇ ଭିତରକୁ ପ୍ରବେଶ କରୁଥିବାବେଳେ ମୃତୟନ ଥିବା ସୁରକ୍ଷା କର୍ମୀ ତାଙ୍କୁ ବାରଣ କରିଥିଲେ। ଅଭିଯୋଗକାରିଣୀ ଗାଡି ବୁଲାଉଥିବାବେଳେ ଅଭିଯୁକ୍ତ ସୁରକ୍ଷା କର୍ମୀଙ୍କ ମଧ୍ୟରୁ ଜଣେ ତାଙ୍କର ଭିଡିଓ ଉତ୍ତୋଳନ କରିଥିଲେ। ମହିଳା ଜଣକ ଏହାର ପ୍ରତିବାଦ କରିବାରୁ ଅଭିଯୁକ୍ତ ତାଙ୍କୁ ଅଶ୍ଳୀଳ ଭାଷାରେ ଗାଳିଗୁଲଜ କରିବା ସହିତ ଆକ୍ରମଣ କରିବା ଲାଗି ପ୍ରୟାସ କରିଥିଲେ। ଏହି ସମୟରେ ମହିଳାଙ୍କ ସ୍ୱାମୀ ସେଠାରେ ପହଞ୍ଚି ତାଙ୍କୁ ଏହି ଆକ୍ରମଣରୁ ବଞ୍ଚାଇବା ଲାଗି ପ୍ରୟାସ କରିବା ସମୟରେ ଅନ୍ୟ ସୁରକ୍ଷାକର୍ମୀମାନେ ସେଠାରେ ପହଞ୍ଚି ସଂଘବଦ୍ଧ ଭାବେ ତାଙ୍କୁ ଆକ୍ରମଣ କରିଥିଲେ। ଉପାୟ ନ ପାଇ ମହିଳା ଜଣକ ତାଙ୍କ ଭାଇଙ୍କୁ ଘଟଣାସ୍ଥଳକୁ ଡାକି ବଞ୍ଚାଇବାକୁ କହିଥିଲେ। କିଛି ସମୟ ପରେ ମହିଳାଙ୍କ ଭାଇ ସେଠାରେ ପହଞ୍ଚିଯିବାରୁ ସୁରକ୍ଷାକର୍ମୀମାନେ ତାଙ୍କୁ ମଧ୍ୟ ଲୁହା ରଡ୍ ଓ ପଥରରେ ଆକ୍ରମଣ କରିଥିଲେ। ଏହି ଆକ୍ରମଣରେ ମହିଳାଙ୍କ ସ୍ୱାମୀ ଓ ଭାଇ ଗୁରୁତର ଆହତ ହୋଇଥିଲେ। ଏହି ସମୟରେ ଅଭିଯୁକ୍ତମାନେ ମହିଳାଙ୍କ ବେକରୁ ଏକ ମଙ୍ଗଳ ସୂତ୍ର ଏବଂ ସ୍ୱାମୀଙ୍କ ବେକରୁ ଏକ ଚେନ ଜୋରଜବରଦସ୍ତ ଛିଣ୍ଡାଇ ନେଇଯାଇଥିବା ଅଭିଯୋଗପତ୍ରରେ ଉଲ୍ଲେଖ ରହିଛି। ପୋଲିସ ଏକ ମାମଲା (ନଂ.୪୫୯/୨୦୨୪) ରୁଜୁ କରି ଘଟଣାର ତଦନ୍ତ ଆରମ୍ଭ କରିବା ସହ ଅଭିଯୁକ୍ତ ସୁରକ୍ଷାକର୍ମୀଙ୍କ ଉପରେ କାର୍ଯ୍ୟାନୁଷ୍ଠାନ ଗ୍ରହଣ କରିଛି।

ଗିରଫ ୪ ସୁରକ୍ଷା କର୍ମୀ

ରାଇସ୍ ମିଲ୍ ମାଲିକଙ୍କୁ ଅପହରଣ

ବୋରିଗୁମ୍ମା,୧୩।୭(ବିଜୟ ନାୟକ)

କୋରାପୁଟ ଜିଲା ବୋରିଗୁମ୍ମା ଥାନା ଅନ୍ତର୍ଗତ ପେରାହାଣ୍ଡି ନିକଟରେ ଜଣେ ବ୍ୟକ୍ତିଙ୍କୁ ଅପହରଣ କରାଯାଇଥିବା ଅଭିଯୋଗ ହୋଇଛି। ସେ ହେଲେ ରମେଶ ପାତ୍ର। ତାଙ୍କ ଘର ଜୟପୁର ସଦର ଥାନା ଅନ୍ତର୍ଗତ କୁମୁଲିପୁଟ ଗ୍ରାମରେ। ସେ ପେରାହାଣ୍ଡି ଏସ୍‌ଏଲ୍‌ଭିଏନ୍ ମଡର୍ନ ରାଇସ୍ ମିଲ୍‌ର ମାଲିକ ବୋଲି ଜଣାପଡ଼ିଛି।

ପ୍ରକାଶ ଯେ, ଶୁକ୍ରବାର ରାତି ସାଢ଼େ ୮ଟାରେ ରମେଶ ପେରାହାଣ୍ଡିସ୍ଥିତ ମିଲ୍‌ରୁ ନିଜ ଘର କୁମୁଲିପୁଟକୁ କାର୍‌ରେ ଫେରୁଥିବା ସମୟରେ ପେରାହାଣ୍ଡି ବ୍ରିଜ୍ ନିକଟରେ କେତେଜଣ ଦୁର୍ବୃତ୍ତ ତାଙ୍କୁ ଅଟକାଇ କାର୍ ସହ ଅପହରଣ କରିନେଇଛନ୍ତି। ତେବେ ଅପହରଣକାରୀମାନେ ତାଙ୍କ ପରିବାର ଲୋକଙ୍କୁ ଫୋନ୍ ଯୋଗେ ଲକ୍ଷାଧିକ ଟଙ୍କା ମାଗୁଥିବା ଆଲୋଚନା ହେଉଛି। ଏନେଇ ଅଭିଯୋଗ ପରେ ଏସ୍‌ପି ଅବିନାଶ ସୋନକରଙ୍କ ତତ୍ତ୍ୱାବଧାନରେ ଜୟପୁର ଟାଉନ, ସଦର ଏବଂ ବୋରିଗୁମ୍ମା ପୋଲିସ ଘଟଣାର ତଦନ୍ତ ଚଳାଇଛି। ଟଙ୍କା ପାଇଁ ତାଙ୍କୁ ଅପହରଣ କରାଯାଇଥିବା ପ୍ରାଥମିକ ସୂତ୍ରରୁ ଜଣାପଡ଼ିଛି। ଏହି ଘଟଣା ପରେ ତାଙ୍କ ପରିବାର ଭୟଭୀତ ଅବସ୍ଥାରେ ଅଛନ୍ତି। ବିଳମ୍ବିତ ରାତିରେ ଅପହରଣ କରାଯାଇଥିବା ମିଲ୍ ମାଲିକ ରମେଶଙ୍କ ଶତ୍ରୁ ପି. ଆନନ୍ଦରାଓ ଏ ନେଇ ବୋରିଗୁମ୍ମା ଥାନାରେ ଲିଖିତ ଅଭିଯୋଗ କରିଛନ୍ତି। ବୋରିଗୁମ୍ମା ଥାନାରେ ଏକ ମାମଲା (ନଂ.୧୬୪/୨୪) ରୁଜୁ କରାଯାଇ ତଦନ୍ତ ଚାଲିଛି ବୋଲି ଆଇଆଇସି ଯୁଗଳ କିଶୋର ସା କହିଛନ୍ତି।

ମିଲ୍ ମାଲିକ ରମେଶ ପାତ୍ର

ଧରାପଡ଼ିଲା ମୋବାଇଲ ଟାୱାର ଲୁଟେରା ଗ୍ୟାଙ୍ଗ୍

ଅସୁରାଳି/ଧାମନଗର,୧୩।୭ (ସନ୍ତୋଷ ପ୍ରଧାନ/ଦେବେନ୍ଦ୍ର ଆନ୍ଦିଆ)

- ୭ ଗିରଫ, ୪୦ ଲକ୍ଷ ଟଙ୍କାର ଲୁଟ୍ ସାମଗ୍ରୀ ଜବତ
- ରାଜ୍ୟ ବାହାରକୁ ଲମ୍ବିଛି ଚେର

ଭଦ୍ରକ ଜିଲା ଧୁସୁରୀ ଥାନା ଅଧୀନ ଅସୁରାଳିରେ ମୋବାଇଲ ଟାୱାରରୁ ଚୋରି କରୁଥିବା ସମୟରେ ଜଣେ ବ୍ୟକ୍ତିଙ୍କୁ ଲୋକେ କାବୁ କରିଥିବା ବେଳେ ତାଙ୍କ ମାଧ୍ୟମରେ ପୋଲିସ ଏକ ମୋବାଇଲ ଟାୱାର ଲୁଟେରା ଗ୍ୟାଙ୍ଗ୍‌ର ପର୍ଦ୍ଦାଫାଶ କରିଛି। ରାଜ୍ୟ ବାହାରକୁ ଏହି ଗ୍ୟାଙ୍ଗ୍‌ର ଚେର ଲମ୍ବିଛି। ଗ୍ୟାଙ୍ଗର ୭ଜଣଙ୍କୁ ପୋଲିସ ଶନିବାର ଗିରଫ କରିବା ସହ ସେମାନଙ୍କ ପାଖରୁ ପ୍ରାୟ ୪୦ ଲକ୍ଷ ଟଙ୍କାର ଲୁଟ୍ ସାମଗ୍ରୀ ଜବତ କରିଛି। ସେମାନେ ହେଲେ ଭଦ୍ରକ ଗ୍ରାମାଞ୍ଚଳ ଥାନା ଅଧୀନ ତେନ୍ତୁଳିଗଡ଼ିଆର ଜ୍ୟୋତିରଞ୍ଜନ ସ୍ୱାଇଁ, ମିର୍ଜାପୁର ନାଥସାହିର ସୁକାନ୍ତ ନାଥ, ଖୋର୍ଦ୍ଧା ଜିଲା ବାଲିଅନ୍ତା ବଇଁଗୁଆଁର ରାଜକିଶୋର ସାହୁ, ଭୁବନେଶ୍ୱର ଲକ୍ଷ୍ମୀସାଗର ଅଞ୍ଚଳରେ ରହୁଥିବା ଉତ୍ତରପ୍ରଦେଶ ମୁଜାଫରନଗରର ମେହେରବାନ, ମହମ୍ମଦ ଜାଭେଦ, ଉତ୍ତରପ୍ରଦେଶ ମିରଟର ଜୁନେଦ ମଲିକ ଓ ନୌସଦ ଅନସାରୀ।

ଏହି ଗ୍ୟାଙ୍ଗ୍‌ରେ ସାମିଲ ଥିବା ଅନ୍ୟମାନଙ୍କୁ ଧରିବା ପାଇଁ ପଦକ୍ଷେପ ନିଆଯାଉଛି ବୋଲି ଧୁସୁରୀ ଥାନାରେ ଆୟୋଜିତ ଖବରଦାତା ସମ୍ମିଳନୀରେ ଅତିରିକ୍ତ ଏସ୍‌ପି ବାମଦେବ ସିଂ ସୂଚନା ଦେଇଛନ୍ତି।

ଘଟଣାରୁ ପ୍ରକାଶ ଯେ, ଗତ ୧୦ ଓ ୧୧ ତାରିଖ ମଧ୍ୟରାତ୍ରରେ ଅସୁରାଳି ବେଷ୍ଟ କଲେଜ ପାଖରେ ଥିବା ଏୟାରଟେଲ ଟାୱାରରୁ ଜ୍ୟୋତିରଞ୍ଜନ ଚୋରି କରୁଥିବା ଦେଖି ସ୍ଥାନୀୟ ଲୋକେ ତଳେ ଜଗି ରହିଥିଲେ। ସେ ତଳକୁ ଆସିବାରୁ ସେମାନେ ତାଙ୍କୁ କାବୁ କରି ଏୟାରଟେଲର ଭଦ୍ରକ ଏକ୍‌ଜିକ୍ୟୁଟିଭ ତଥା ଧୁସୁରୀ ଉଚ୍ଚପଦା ଅଞ୍ଚଳର ପ୍ରକାଶ ସାହୁଙ୍କୁ ଖବର ଦେଇଥିଲେ। ପ୍ରକାଶ ପହଞ୍ଚି ସ୍ଥାନୀୟ ଲୋକଙ୍କ ସହାୟତାରେ ଜ୍ୟୋତିରଞ୍ଜନଙ୍କୁ ଥାନାକୁ ନେଇଥିଲେ। ସେଠାରେ ଏଏସ୍‌ଆଇ ପରମାନନ୍ଦ ସାମଲ ତାଙ୍କୁ ପଚରାଉଚରା କରିବାରୁ ସୁକାନ୍ତଙ୍କ ସହ ମିଶି ସେ ମୋବାଇଲ ଟାୱାରରୁ ଚୋରି କରନ୍ତି ବୋଲି ମାନିଥିଲେ। ଜ୍ୟୋତିଙ୍କ ସୂଚନା ଆଧାରରେ ପୋଲିସ ପ୍ରଥମେ ସୁକାନ୍ତଙ୍କୁ ଗିରଫ କରିଥିଲା। ଏହାପରେ ଦୁଇଜଣଙ୍କୁ ଜେରା କରିବାରୁ ସେମାନେ ଜଣକ ପରେ ଜଣକ ନାଁ କହିଥିଲେ। ଦୁହେଁ ଭଦ୍ରକ, ବାଲେଶ୍ୱର, ଯାଜପୁର, କଟକ, ଭୁବନେଶ୍ୱର, ଜଗତ୍‌ସିଂହପୁର ଓ କେନ୍ଦ୍ରାପଡ଼ା ସମେତ ଅନ୍ୟ ଜିଲାରୁ ଚୋରି କରିଥିବା ମାନିଥିଲେ। ଏସବୁ ସାମଗ୍ରୀ ନେଇ ତାଙ୍କ ଗ୍ୟାଙ୍ଗ୍‌ର ଅନ୍ୟ ସଦସ୍ୟଙ୍କୁ ବିକୁଥିଲେ। ସେମାନଙ୍କଠାରୁ ସୂଚନା ପାଇବା ପରେ ଏସ୍‌ଆଇ ବାସୁଦେବ ଓରାମ ଏବଂ ଏଏସ୍‌ଆଇ ସାମଲଙ୍କୁ ନେଇ ଗଠିତ ସ୍ୱତନ୍ତ୍ର ଟିମ୍ ମୋବାଇଲ ଫୋନ୍ ଟ୍ରାକିଂ କରି ଅନ୍ୟ ୫ଜଣଙ୍କୁ ଗିରଫ କରିଥିଲା। ଧୁସୁରୀ ଥାନାରେ ମାମଲା (ନଂ. ୨୫୧/୨୪) ରୁଜୁ କରାଯାଇଛି। ଏହି ଗ୍ୟାଙ୍ଗ୍‌ରେ ଆହୁରି ୧୦ରୁ ୧୫ଜଣ ସାମିଲ ଥିବା ଅନୁମାନ କରାଯାଉଛି।

ଶିଶୁକନ୍ୟାଙ୍କୁ ବଳାତ୍କାର ଅଭିଯୋଗ

ମୋରଡ଼ା,୧୩।୭ (ସ୍ମାରକ ମାଜୀ)

ମୟୂରଭଞ୍ଜ ଜିଲା ମୋରଡ଼ା ଥାନା ଅଞ୍ଚଳରେ ଶନିବାର ପୂର୍ବାହ୍ନରେ ଜଣେ ୪ ବର୍ଷୀୟା ଆଦିବାସୀ ଶିଶୁକନ୍ୟାଙ୍କୁ ବଳାତ୍କାର କରାଯାଇଥିବା ନେଇ ଅଭିଯୋଗ ହୋଇଛି। ପୀଡ଼ିତାଙ୍କ ମା' ମୋରଡ଼ା ଥାନାରେ ଅଭିଯୋଗ କରିଛନ୍ତି ଯେ, ଜଣେ ୧୩ ବର୍ଷୀୟ ଆଦିବାସୀ ନାବାଳକ ବିଭିନ୍ନ ପ୍ରଲୋଭନ ଦେଖାଇ ତାଙ୍କ ଝିଅକୁ ଖେଳିବାକୁ ଡାକି ଏକ ନିଛାଟିଆ ସ୍ଥାନକୁ ନେଇ ବଳାତ୍କାର କରିଛନ୍ତି। ମୋରଡ଼ା ଥାନା ଅଧିକାରୀ ସତ୍ୟନାରାୟଣ ବଳଙ୍କ ସମେତ ପୋଲିସ ଟିମ୍ ଘଟଣାସ୍ଥଳରେ ପହଞ୍ଚି ତଦନ୍ତ କରିଛି। ଏନେଇ ଥାନାରେ ଏକ ମାମଲା (ନଂ.୧୯୧/୨୪) ରୁଜୁ କରାଯାଇଥିବା ବେଳେ ନାବାଳକ ଜଣକ ଫେରାର ଅଛନ୍ତି।

ଗୁଳି ଫୁଟାଇ ଝିଙ୍କି ନେଲେ କାନଫୁଲ

ଘସିପୁରା/ରାମଚନ୍ଦ୍ରପୁର, ୧୩।୭ (ନିରଞ୍ଜନ ସାହୁ/ଗଣେଶ୍ୱର ସା)

ସ୍ୱଚ୍ଛ ଦିବାଲୋକରେ ଜନଗହଳିପୂର୍ଣ୍ଣ ଜାତୀୟ ରାଜପଥରେ ଦୁର୍ବୃତ୍ତମାନେ ଗୁଳି ଫୁଟାଇ ଜଣେ ମହିଳାଙ୍କ କାନଫୁଲ ଝିଙ୍କି ନେଇଛନ୍ତି। କେନ୍ଦୁଝର ଜିଲା ଆନନ୍ଦପୁର ଦେଇ ଯାଇଥିବା ପାଣିକୋଇଲି-ରାଜାମୁଣ୍ଡା ୨୦ ନଂ ଜାତୀୟ ରାଜପଥର ଘସିପୁରା ଥାନା ବେଲବାହାଳି ବାଇପାସ୍ ନିକଟରେ ଶନିବାର ଏହିଭଳି ଘଟଣା ଘଟିଛି।

ସୂଚନା ଅନୁଯାୟୀ, ଯାଜପୁରା ଜିଲା କୋରେଇ ଥାନା ଜଳନ୍ଦା ଗାଁର ଦିଲୀପ ବାରିକ, ସ୍ତ୍ରୀ ସବିତା ଓ ଝିଅଙ୍କୁ ଧରି ଭାଣିଜୀ ବାହାଘର ନିମନ୍ତେ କେନ୍ଦୁଝର ଜିଲା ମଲିପଶି ଅଞ୍ଚଳକୁ ଆସିଥିଲେ। ବାହାଘର ସାରି ଘରକୁ ଫେରିବା ବେଳେ ପୂର୍ବାହ୍ନ ୧୧ଟାରେ ଗୋଟିଏ ବାଇକ୍‌ରେ ଆସୁଥିବା ୩ ଜଣ ଅଟକାଇ ୩ ରାଉଣ୍ଡ ଗୁଳି ଫୁଟାଇ ଭୟଭୀତ କରିଥିଲେ। ଏଥିସହ ଛୁରିରେ ଆକ୍ରମଣ କରିବାକୁ ଉଦ୍ୟମ କରିଥିବା ବେଳେ ଦିଲୀପ ସାମାନ୍ୟ ଆହତ ହୋଇଛନ୍ତି। ଦୁଇ ରାଉଣ୍ଡ ଗୁଳି ଫୁଟିବା ସହ ଗୋଟିଏ ଗୁଳି ଅଫୁଟା ରହିଛି। ଭୟରେ ଦିଲୀପ ଗାଡ଼ି ରଖିଦେଇଥିଲେ। ପରେ ଦୁର୍ବୃତ୍ତ ତାଙ୍କ ସ୍ତ୍ରୀଙ୍କ ଗୋଟିଏ ପାଖର କାନରୁ କାନଫୁଲ ଝିଙ୍କି ନେଇଥିଲେ। ବନ୍ଧୁକ ଦେଖାଇ ଅନ୍ୟ ସାମଗ୍ରୀ ନେବାକୁ ଉଦ୍ୟମ କରିବା ବେଳେ ସ୍ଥାନୀୟ ଲୋକ ପହଞ୍ଚି ଯିବାରୁ ଦୁର୍ବୃତ୍ତ ଫେରାର ହୋଇଯାଇଥିଲେ। ଖବର ପାଇ ଆନନ୍ଦପୁର ଏସ୍‌ଡିପିଓ ପ୍ରଶାନ୍ତ କୁମାର ବେହେରା ଏବଂ ଘଷିପୁରା ଥାନା ଅଧିକାରୀ ସୁନୀଲ କୁମାର କର ପହଞ୍ଚି ଘଟଣାର ତଦନ୍ତ ଆରମ୍ଭ କରିଛନ୍ତି। ଏ ନେଇ ଥାନାରେ ଏକ ମାମଲା (ନଂ.୨୯୫/୨୪)ରୁଜୁ ହୋଇଥିବା ଥାନା ଅଧିକାରୀ ସୂଚନା ଦେଇଛନ୍ତି। ପ୍ରକାଶ ଯେ, ଗତ ଜୁନ୍ ୨୫ରେ ମହିଳା ଆଇନଜୀବୀ ବସ୍‌ରୁ ଓହ୍ଲାଇ ଗ୍ରାମ୍ୟ ନ୍ୟାୟାଳୟକୁ ଯାଉଥିବା ବେଳେ ଦୁର୍ବୃତ୍ତ ତାଙ୍କ ବେକରୁ ସୁନାଚେନ ଝମ୍ପି ନେଇଥିଲେ। ଏନେଇ ଆଇନଜୀବୀ ଥାନାରେ ଅଭିଯୋଗ କରିଥିଲେ।

ଲୁଟ୍‌ର ଶିକାର ହୋଇଥିବା ମହିଳା

ଗିରଫ ଡକାୟତି ଗ୍ୟାଙ୍ଗରେ ଜଣେ ମହିଳା

ବସ୍ତା, ୧୩।୭(ହରିଶଙ୍କର ପାଢ଼ି)

ବାଲେଶ୍ୱର ଜିଲା ବସ୍ତା ପୋଲିସ ଏକ ବଡ଼ଧରଣର ଡକାୟତି ଗ୍ୟାଙ୍ଗର ପର୍ଦ୍ଦାଫାସ କରିଛି। ଗ୍ୟାଙ୍ଗର ଜଣେ ମହିଳାଙ୍କ ସମେତ ୫ ଜଣଙ୍କୁ ଗିରଫ କରାଯାଇଥିବା ବସ୍ତା ଥାନା ପରିସରରେ ଶନିବାର ଅପରାହ୍ନରେ ଆୟୋଜିତ ଖବରଦାତା ସମ୍ମିଳନୀରେ ବ

ପ୍ରତ୍ୟକ୍ଷ ଟିକସ ସଂଗ୍ରହରେ ଅଭିବୃଦ୍ଧି

ଜୁଲାଇ ସୁଦ୍ଧା ୨୦% ବୃଦ୍ଧି

ଭୁବନେଶ୍ୱର,୧୩୮(ଅନୁରାଧା ମହାରଣା)

ବ୍ୟକ୍ତିଗତ ଆୟକର ସଂଗ୍ରହ କର୍ପୋରେଟ ଟିକସ ସଂଗ୍ରହକୁ ଅତିକ୍ରମ କରିଛି। ଚଳିତ ଆର୍ଥିକ ବର୍ଷର ଏପ୍ରିଲ ୧ରୁ ଜୁଲାଇ ୧୧ ମଧ୍ୟରେ (୨୦୨୪-୨୫) ମଧ୍ୟରେ ସମୁଦାୟ ନିଟ ପ୍ରତ୍ୟକ୍ଷ ଟିକସ ସଂଗ୍ରହ ପ୍ରାୟ ୨୦ ପ୍ରତିଶତ ବୃଦ୍ଧି ପାଇ ୫.୭୪ ଲକ୍ଷ କୋଟି ଟଙ୍କା ହୋଇଥିବା ଆୟକର ବିଭାଗ ପକ୍ଷରୁ ସୂଚନା ମିଳିଛି। ବ୍ୟକ୍ତିଗତ ଆୟକର ସଂଗ୍ରହ କର୍ପୋରେଟ ଟ୍ୟାକ୍ସ ସଂଗ୍ରହକୁ ଅତିକ୍ରମ କରିଚାଲିଛି, ସିକ୍ୟୁରିଟି ଟ୍ରାନଜାକସନ ଟ୍ୟାକ୍ସ (ଏସଟିଟି) ସଂଗ୍ରହ ଦୁଇଗୁଣରୁ ଅଧିକ

ହୋଇ ଆର୍ଥିକବର୍ଷ ୨୦୨୪-୨୫ ରେ ୧୬,୬୩୪ କୋଟି ଟଙ୍କାକୁ ବୃଦ୍ଧି ପାଇଛି। ଡାଇରେକ୍ଟ ଟ୍ୟାକ୍ସରେ ବ୍ୟକ୍ତିଗତ ଆୟକର ଏବଂ କର୍ପୋରେଟ ଟ୍ୟାକ୍ସ ଅନ୍ତର୍ଭୁକ୍ତଥିବାବେଳେ ଷ୍ଟକ ମାର୍କେଟ ବାଣିଜ୍ୟ କାର୍ଯ୍ୟକଳାପରେ ତୀବ୍ର ବୃଦ୍ଧି ହେତୁ ସାମଗ୍ରିକ ବ୍ୟକ୍ତିଗତ ଆୟକର ସଂଗ୍ରହରେ ଗଣାଯାଇଥିବା ଏସଟିଟି ସଂଗ୍ରହ ବୃଦ୍ଧି ପାଇଛି। ଆର୍ଥିକ ବର୍ଷ ୨୦୨୩-୨୫ରେ ଏପ୍ରିଲ ୧ରୁ ଜୁଲାଇ ୧୧ ମଧ୍ୟରେ ଏସଟିଟି ସଂଗ୍ରହ ୭,୨୮୫ କୋଟି ଟଙ୍କା ଥିଲା। ଗତ ଦୁଇ ଆର୍ଥିକ ବର୍ଷରେ କର୍ପୋରେଟ ଟ୍ୟାକ୍ସ ସଂଗ୍ରହ ଅପେକ୍ଷା ବ୍ୟକ୍ତିଗତ ଆୟକର ସଂଗ୍ରହ ଅଧିକ ବୃଦ୍ଧି ପାଇଛି। ତଥ୍ୟ ଦର୍ଶାଉଛି ଯେ ବ୍ୟକ୍ତିଗତ ଆୟକର ସଂଗ୍ରହ ଏହି ଆର୍ଥିକ ବର୍ଷରେ ଏପର୍ଯ୍ୟନ୍ତ ସଂଗୃହିତ ମୋଟ ନିଟ ପ୍ରତ୍ୟକ୍ଷ ଟ୍ୟାକ୍ସର ୬୦ ପ୍ରତିଶତ ଅଟେ। ରିଫଣ୍ଡ ପାଇଁ ସମାୟୋଜିତ କରି ବ୍ୟକ୍ତିଗତ ଆୟକର ସଂଗ୍ରହ ଗତ ବର୍ଷ ତୁଳନାରେ ୨୧.୪୧ ପ୍ରତିଶତ ବୃଦ୍ଧି ହୋଇ ଜୁଲାଇ ୧୧ ପର୍ଯ୍ୟନ୍ତ ଏହି ଆର୍ଥିକ ବର୍ଷରେ ୩.୪୬ ଲକ୍ଷ କୋଟିରେ ପହଞ୍ଚିଛି। ଏସଟିଟି ସହିତ ବ୍ୟକ୍ତିଗତ ଆୟକର ସଂଗ୍ରହର ଅଭିବୃଦ୍ଧି ହାର ୨୪.୦୭ ପ୍ରତିଶତ ହୋଇଛି। ଅନ୍ୟପକ୍ଷରେ, ନିଟ କର୍ପୋରେଟ ଟିକସ ସଂଗ୍ରହ ୧୨.୪୭ ପ୍ରତିଶତ ବୃଦ୍ଧି ହୋଇ ୨.୧୦ ଲକ୍ଷ କୋଟିରେ ପହଞ୍ଚିଛି। ରିଫଣ୍ଡ ପୂର୍ବରୁ ମୋଟ ପ୍ରତ୍ୟକ୍ଷ ଟିକସ ସଂଗ୍ରହ ୨୩.୨ ପ୍ରତିଶତ ବୃଦ୍ଧି ହୋଇ ଚଳିତ ଆର୍ଥିକ ବର୍ଷରେ ଜୁଲାଇ ୧୧ ପର୍ଯ୍ୟନ୍ତ ୬.୪୫ ଲକ୍ଷ କୋଟିରେ ପହଞ୍ଚିଛି। ଏପ୍ରିଲ ୧ ରୁ ଜୁଲାଇ ୧୧ ମଧ୍ୟରେ ପ୍ରତ୍ୟକ୍ଷ ଟିକସ ରିଫଣ୍ଡ ୬୪.୫ ପ୍ରତିଶତ ବୃଦ୍ଧି ହୋଇ ୭୦,୯୦୨ କୋଟିରେ ପହଞ୍ଚିଛି।

ବଜାରରେ ସିଏମ୍‌ଏଫ୍‌ର ନୂତନ ଉତ୍ପାଦ ରେଞ୍ଜ

ଭୁବନେଶ୍ୱର ,୧୩୮ (ଅଭୟ ଦାଶ)

ଦେଶର ପ୍ରମୁଖ ସ୍ମାର୍ଟଫୋନ୍ ବ୍ରାଣ୍ଡ ତଥା ଅନ୍ତଃରାଷ୍ଟ୍ରୀୟ ଟେକ୍ନୋଲୋଜି କମ୍ପାନୀ 'ନଥିଙ୍ଗ୍'ର ସବ୍‌ବ୍ରାଣ୍ଡ ସିଏମ୍‌ଏଫ୍‌ର ନୂତନ ଉତ୍ପାଦ ରେଞ୍ଜ 'ସିଏମ୍‌ଏଫ୍ ଫୋନ୍ ୧, ସିଏମ୍‌ଏଫ୍ ବଡ୍ସ ପ୍ରୋ-୨ ଏବଂ ସିଏମ୍‌ଏଫ୍ ୱାଚ୍ ପ୍ରୋ-୨'ର ବଜାର ପ୍ରବେଶ ସମ୍ପର୍କରେ ଘୋଷଣା କରାଯାଇଛି। ସିଏମ୍‌ଏଫ୍ ଫୋନ୍ ୧ରେ ମିଡିଆଟେକ୍ ଡାଇମେନ୍ସିଟି ୭୩୦୦ ୫ଜି ପ୍ରୋସେସର ରହିଛି, ଯାହା ଦ୍ରୁତ, ବିଶ୍ୱସନୀୟ ଏବଂ ଦକ୍ଷ ଶକ୍ତି ପାଇଁ ନଥିଙ୍ଗ୍ ସହିତ ସହ-ଇଞ୍ଜିନିୟର ହୋଇଛି। ସିଏମ୍‌ଏଫ୍ ୱାଚ୍ ପ୍ରୋ୨ ଏକ ବହୁମୁଖୀ ଏବଂ ଷ୍ଟାଇଲିସ୍ ସ୍ମାର୍ଟୱାଚ୍ ହୋଇଥିଲାବେଳେ ଏଥିରେ ବେଜେଲ୍ ଡିଜାଇନ୍ ୧.୩୨ ଆମୋଲେଡ୍ ଡିସ୍ପ୍ଲେ ଏବଂ ୧୦୦ରୁ ଅଧିକ ୱାଚ୍ ଫେସ୍ ରହିଛି।

ଆଇଓବିର ନୂତନ ଶାଖା ଉଦ୍‌ଘାଟିତ

ଭୁବନେଶ୍ୱର ,୧୩୮ (ଅଭୟ ଦାଶ)

ଇଣ୍ଡିଆନ୍ ଓଭରସିଜ୍ ବ୍ୟାଙ୍କ (ଆଇଓବି)ର ନୂତନ ଶାଖା (ନବରଙ୍ଗପୁର ଶାଖା) ନିକଟରେ ବ୍ରହ୍ମପୁର କ୍ଷେତ୍ରୀୟ କାର୍ଯ୍ୟାଳୟ ଅନ୍ତର୍ଗତ ନବରଙ୍ଗପୁର ଜିଲ୍ଲାର ରାମମନ୍ଦିର ନିକଟସ୍ଥ ଚାମୁରିଆଗୁଣ୍ଡା ରୋଡ୍‌ଠାରେ ଉଦଘାଟିତ ହୋଇଯାଇଛି। ଏହି ଅବସରରେ ନବରଙ୍ଗପୁର ବିଡିଓ ସୁନିଲ ଖରା ମୁଖ୍ୟ ଅତିଥି ଭାବେ ଯୋଗ ଦେଇ ଏହାର ଉଦଘାଟନ କରିଥିଲେ। ଅନ୍ୟମାନଙ୍କ ମଧ୍ୟରେ ଆଇଓବି ବ୍ରହ୍ମପୁର କ୍ଷେତ୍ରୀୟ କାର୍ଯ୍ୟାଳୟର ମୁଖ୍ୟ କ୍ଷେତ୍ରୀୟ ପ୍ରବନ୍ଧକ ମନିଷ କୁମାରଙ୍କ ସମେତ ନବରଙ୍ଗପୁର ଶାଖାର ଶାଖା ପ୍ରବନ୍ଧକ ସୁଜିତ କୁମାର ଭୋଇ ଓ ଅନ୍ୟମାନେ ଉପସ୍ଥିତ ଥିଲେ।

ଏହି ପରିପ୍ରେକ୍ଷୀରେ ଆଇଓବି ବ୍ରହ୍ମପୁର କ୍ଷେତ୍ରୀୟ କାର୍ଯ୍ୟାଳୟର ମୁଖ୍ୟ କ୍ଷେତ୍ରୀୟ ପ୍ରବନ୍ଧକ ମନିଷ କୁମାର କହିଛନ୍ତି, ସମାଜର ସମସ୍ତ ବର୍ଗଙ୍କ ପାଇଁ ଏହି ଶାଖା ଉତ୍ସଗିକୃତ ହୋଇଥିଲାବେଳେ ଗ୍ରାହକଙ୍କ ଆଧୁନିକ ଆବଶ୍ୟକତାକୁ ଦୃଷ୍ଟିରେ ରଖି ଆଇଓବିର ସଞ୍ଚୟ ଓ ଚଳନ୍ତି ଆକାଉଣ୍ଟଗୁଡିକୁ ଡିଜାଇନ୍ କରାଯାଇଛି। ଏପରିକି ଆଇଓବିର ଋଣ ସୁଧ ହାର ବଜାର୍ ତୁଳନାରେ ଯଥେଷ୍ଟ ପ୍ରତିଯୋଗିତାମୂଳକ ହୋଇଥିଲାବେଳେ ଋଣ ସୁବିଧା ସମାଜର ସମସ୍ତ ବର୍ଗଙ୍କ ପାଇଁ ଉପଲବ୍ଧ ବୋଲି ମନିଷ ବିସ୍ତୃତ ଭାବେ ମତବ୍ୟକ୍ତ କରିଛନ୍ତି।

'ଫଷ୍ଟରିଂ ଏ ଥ୍ରାଇଭିଂ ଏଣ୍ଟ୍ରେପ୍ରେନ୍ୟୋରିଆଲ ଇକୋସିଷ୍ଟମ'

ଭୁବନେଶ୍ୱର ,୧୩୮ (ଅଭୟ ଦାଶ)

ରାଜ୍ୟର ପ୍ରମୁଖ ଶିଳ୍ପ ସଙ୍ଗଠନ ଟିଆଇଇ ବା ଟାଇ ଭୁବନେଶ୍ୱର ପକ୍ଷରୁ ଆୟୋଜିତ ଏକ ଦିନିକିଆ କର୍ମଶାଳା ଶୁକ୍ରବାର ଭୁବନେଶ୍ୱରଠାରେ ଅନୁଷ୍ଠିତ ହୋଇଯାଇଛି। ଓଡ଼ିଶାର ବ୍ୟବସାୟ ପରିଦୃଶ୍ୟକୁ ଉନ୍ନତ କରିବା ଲକ୍ଷ୍ୟରେ 'ଫଷ୍ଟରିଂ ଏ ଥ୍ରାଇଭିଂ ଏଣ୍ଟ୍ରେପ୍ରେନ୍ୟୋରିଆଲ ଇକୋସିଷ୍ଟମ ବା ଏକ ସମୃଦ୍ଧ ଉଦ୍ୟୋଗୀ ଇକୋସିଷ୍ଟମକୁ ପ୍ରୋତ୍ସାହନ' ଶୀର୍ଷକ ବିଷୟବସ୍ତୁ ଉପରେ ଉକ୍ତ କର୍ମଶାଳା ଆୟୋଜନ କରାଯାଇଥିଲା। ଏହି ଅବସରରେ ଟାଇ ଗ୍ଲୋବାଲ ବୋର୍ଡ ଅଫ୍ ଟ୍ରଷ୍ଟିସ୍‌ର ଉପାଧ୍ୟକ୍ଷ ମୁରଲୀ ବୁଙ୍କାପାଟ୍‌ନମ ଅନ୍ତର୍ଜାତୀୟ ବ୍ୟବସାୟ ଇକୋସିଷ୍ଟମର ବିଭିନ୍ନ ତଥ୍ୟ ଏବଂ ଉଦ୍ୟୋଗିକତାର ବିକାଶ କ୍ଷେତ୍ରରେ ଟାଇର ଭୂମିକା ଉପରେ ଗୁରୁତ୍ୱାରୋପ କରିଛନ୍ତି। ସେହିଭଳି ଆସ୍ୟୁଡାନ୍ସ ଲାଇଫ୍ ଆଣ୍ଡ ଲିଡରଶିପ୍ କୋର୍‌ର ପ୍ରତିଷ୍ଠିତ ଆର୍କିଟେକ୍ଟର, ଦୀପକ ଚୌଧୁରୀ ମୁଖ୍ୟବକ୍ତା ଭାବେ ଯୋଗଦେଇ ଉଦ୍ୟୋଗିକ ସଫଳତା ପାଇଁ ଆବଶ୍ୟକ ମାନସିକତା ସମ୍ପର୍କରେ ବିସ୍ତୃତ ଭାବେ ମତବ୍ୟକ୍ତ କରିଥିଲେ। ସେହିପରି ଆବ୍ରେନ୍‌ସ ଆଣ୍ଡ ଆର୍ଟ ଅଫ୍ ଲିଭିଂ କୋର୍‌ର ସିଓ୍ୱାଇଓ ଦିବ୍ୟା କୁମାରୀ ବ୍ୟବସାୟିକ ଅଭିବୃଦ୍ଧିକୁ ବ୍ୟକ୍ତିଗତ ବିକାଶ ସହ ସନ୍ତୁଳିତ ରଖିବା ଉପରେ ବିସ୍ତୃତ ଆଲୋଚନା କରିଥିଲେ। ଅପରପକ୍ଷରେ ଟାଇ ଭୁବନେଶ୍ୱରର ଅଧ୍ୟକ୍ଷ ଅୟସକାନ୍ତ ମହାନ୍ତି ସ୍ଥାନୀୟ ଉଦ୍ୟୋଗୀମାନଙ୍କୁ ସହଯୋଗ କରିବା ପାଇଁ ଚାପ୍ଟରର ପଦକ୍ଷେପ ଓ ଭବିଷ୍ୟତର ଯୋଜନାଗୁଡିକ ସମ୍ପର୍କରେ ବିସ୍ତୃତ ସୂଚନା ପ୍ରଦାନ ସହ ସମସ୍ତ ଟାଇ ଚାର୍ଟର ସଦସ୍ୟମାନେ ସମାଜକୁ ପ୍ରତ୍ୟାବର୍ତ୍ତନ କରିବାର ଲକ୍ଷ୍ୟକୁ ସୁଦୃଢ କରି ଟାଇର ଉଦୀୟମାନ ଉଦ୍ୟୋଗୀମାନଙ୍କୁ ମାର୍ଗଦର୍ଶନ ପ୍ରଦାନ କରିବା ଓ ସହଯୋଗ କରିବା ପାଇଁ ମତବ୍ୟକ୍ତ କରିଥିଲେ।

ଟାଇ ଭୁବନେଶ୍ୱରର ସଚିବ ଆନନ୍ଦ ପ୍ରସାଦ ପାଢ଼ୀ ଟାଇ ସଦସ୍ୟ ହେବାର ଉପକାରିତା ସମ୍ପର୍କରେ କହିଥିଲେ।

ଟାଇ ଭୁବନେଶ୍ୱରର ଉପାଧ୍ୟକ୍ଷ ସତ୍ୟବ୍ରତ ଅତିଥିମାନଙ୍କୁ ଧନ୍ୟବାଦ ଅର୍ପଣ କରିଥିଲେ।

ଓଡ଼ିଶାରେ ଏକ ସମୃଦ୍ଧ ଉଦ୍ୟୋଗିକ ଇକୋସିଷ୍ଟମ ବିକଶିତ କରିବା ପାଇଁ ଟାଇ ଭୁବନେଶ୍ୱରର ଉତ୍ସର୍ଗୀକୃତତାକୁ ଦୋହରାଇଥିଲେ।

କେୟାର ହସ୍ପିଟାଲରେ ବିରଳ ଅସ୍ତ୍ରୋପଚାର

ଭାରତର ପ୍ରଥମ ମିକ୍ସ ଭର୍ଚୁଆଲ୍ ରିଏଲିଟି ବ୍ରେନ୍ ସର୍ଜରି

ଭୁବନେଶ୍ୱର ,୧୩୮ (ଅଭୟ ଦାଶ)

ରାଜ୍ୟର ପ୍ରମୁଖ ଘରୋଇ ଚିକିତ୍ସାଳୟ ତଥା ଭୁବନେଶ୍ୱରର ଚନ୍ଦ୍ରଶେଖରପୁରସ୍ଥିତ କେୟାର ହସ୍ପିଟାଲ ଚିକିତ୍ସା କ୍ଷେତ୍ରରେ ଆଉ ଏକ ନୂଆ ମାଇଲଷ୍ଟୋନ୍ ଅତିକ୍ରମ କରିଛି। ଏପରିକି କେୟାର ହସ୍ପିଟାଲ ଭୁବନେଶ୍ୱରରେ ଏକ ବିରଳ ଅସ୍ତ୍ରୋପ୍ରଚାର ସଫଳତା ସହ ସମ୍ପୂର୍ଣ୍ଣ କରାଯାଇଛି। ଉଲ୍ଲେଖଯୋଗ୍ୟ, କେୟାର ହସ୍ପିଟାଲ ଭୁବନେଶ୍ୱରର ବରିଷ୍ଠ ନ୍ୟୁରୋସର୍ଜନ ଡା.ଆତ୍ମାରଞ୍ଜନ ଦାଶ ଓ ତାଙ୍କ ଟିମ୍ ଆପେଲ୍ ଭିଜନ୍ ପ୍ରୋ ବ୍ୟବହାର କରି ବିଶ୍ୱର ସବୁଠାରୁ ଅତ୍ୟାଧୁନିକ ମିକ୍ସ ଭର୍ଚୁଆଲ୍ ରିଅଲିଟି ଟେକ୍ନୋଲୋଜି ସାହାଯ୍ୟରେ ଦେଶର ପ୍ରଥମ ନ୍ୟୁରୋ ସର୍ଜରି(ଏଣ୍ଡୋସ୍କୋପିକ୍ ବ୍ରେନ୍ ଓ ମେରୁଦଣ୍ଡ ସର୍ଜରି) ସଫଳତାର ସହିତ କରିଛନ୍ତି। ଏପରିକି ଆପଲ୍ ଭିଜନ୍ ପ୍ରୋ ଭର୍ଚୁଆଲ ରିଏଲିଟି ସିଷ୍ଟମ୍ ଦ୍ୱାରା ପରିଚାଳିତ ଏହି ନ୍ୟୁରୋ ସର୍ଜରି ଅପରେଶନ୍‌ରେ ସଠିକତା ଏବଂ ସଫଳତା ବେଶ୍ ଅଧିକ ରହିଥାଏ।

ଏହି ପରିପ୍ରେକ୍ଷୀରେ କେୟାର ହସ୍ପିଟାଲ ଭୁବନେଶ୍ୱର ପକ୍ଷରୁ ଶନିବାର ଏକ ଖବରଦାତା ସମ୍ମିଳନୀ ଭୁବନେଶ୍ୱରର ଏକ ୫ତାରକା ହୋଟେଲ ଠାରେ ଆୟୋଜନ କରାଯାଇଥିଲା। ଏହି ଅବସରରେ କେୟାର ହସ୍ପିଟାଲ୍ ଭୁବନେଶ୍ୱରର ଡା.ଆତ୍ମାରଞ୍ଜନ ଦାଶ, ଡା.ଲୋକନାଥ ଦାସ, ଡା.ବିମଳ ସାହୁ, ଡା.ମନ୍ଦାର ପତି, ଦିପ୍ତୀମାନ ବଳିୟାରସିଂହ ଏବଂ ଡା ବିବେକାନନ୍ଦ ସାହୁ ପ୍ରମୁଖ ଯୋଗ ଦେଇ ସମ୍ମିଳନୀର ଆଭିମୁଖ୍ୟ ଓ ମିକ୍ସ ଭର୍ଚୁଆଲ୍ ରିଏଲିଟି ବ୍ରେନ୍ ସର୍ଜରୀ ସମ୍ପର୍କରେ ବିସ୍ତୃତ ଆଲୋକପାତ କରିଥିଲେ।

ସୂଚନାଯୋଗ୍ୟ, ୨୦୨୪ ଜୁଲାଇ ୮ରେ ପ୍ରଥମ ଥର ପାଇଁ ଆପଲ୍ ଭିଜନ୍ ପ୍ରୋ ଭର୍ଚୁଆଲ ରିଏଲିଟି ସିଷ୍ଟମ୍ ବ୍ୟବହାର କରି ଜଣେ ୬୫ ବର୍ଷୀୟା ମହିଳାଙ୍କ ବ୍ରେନ୍‌ରେ ପିଟୁଟାରୀ ଗ୍ଲାଣ୍ଡରେ ଥିବା ଟ୍ୟୁମର ଏବଂ ପରେ ବାଇ ପୋର୍ଟାଲ ଏଣ୍ଡୋସ୍କୋପିକ୍ ପଦ୍ଧତିରେ ସ୍ପାଇନ୍ ସର୍ଜରି କରାଯାଇଥିଲା। ବିଶେଷ କରି ଏହା କେବଳ ଓଡ଼ିଶାରେ ନୁହେଁ ସମଗ୍ର ଦେଶରେ ମଧ୍ୟ ପ୍ରଥମ ଅପରେଶନ୍ ବୋଲି ହସ୍ପିଟାଲ ପକ୍ଷରୁ ବିସ୍ତୃତ ଭାବେ ସୂଚନା ଦିଆଯାଇଥିଲା। ଏ ସମ୍ପର୍କରେ କେୟାର ହସ୍ପିଟାଲର ଏଚ୍‌ସିଓଓ କିସଲେ ଆନନ୍ଦ ଏହି ସଫଳତା ପାଇଁ ଡା.ଆତ୍ମାରଞ୍ଜନ ଦାଶ ଓ ତାଙ୍କ ପୂରା ଟିମ୍‌କୁ ଅଭିନନ୍ଦନ ଜଣାଇବା ସହିତ ଭର୍ଚୁଆଲ ରିଏଲିଟି ସିଷ୍ଟମ୍ ସାହାଯ୍ୟରେ ସଫଳତାର ସହ ବ୍ରେନ୍ ଓ ମେରୁଦଣ୍ଡ ସର୍ଜରି କରିବା କେବଳ ଓଡ଼ିଶାରେ ନୁହେଁ ସମଗ୍ର ଭାରତ ପାଇଁ ଏକ ଗୌରବର କଥା ବୋଲି ସେ ବିସ୍ତୃତ ଭାବେ ମତବ୍ୟକ୍ତ କରିଛନ୍ତି।

କୃଷି ଉଦ୍ୟୋଗୀଙ୍କ ପାଇଁ ଆରମ୍ଭ ହେବ ଏଗ୍ରୀସିୟୋର

ଭୁବନେଶ୍ୱର,୧୩୮(ଅନୁରାଧା ମହାରଣା)

ଷ୍ଟାର୍ଟଅପ ଏବଂ କୃଷି ଉଦ୍ୟୋଗୀମାନଙ୍କୁ ସହାୟତା ଯୋଗାଇବା ପାଇଁ ସରକାର ଖୁବ ଶୀଘ୍ର 'ଏଗ୍ରି ଫଣ୍ଡ ଫର୍ ଷ୍ଟାର୍ଟ-ଅପ ଏବଂ ଗ୍ରାମୀଣ ଉଦ୍ୟୋଗ' (ଏଗ୍ରୀସିୟୋର) ଆରମ୍ଭ କରିବେ। ଷ୍ଟାର୍ଟ ଅପ ଏବଂ ଗ୍ରାମୀଣ ଉଦ୍ୟୋଗଗୁଡିକ ପାଇଁ କୃଷି ପାଣ୍ଠି (ଏଗ୍ରୀସିୟୋର) ଆରମ୍ଭ କରିବାକୁ ସରକାର ଷ୍ଟାର୍ଟଅପ ଏବଂ କୃଷି ଉଦ୍ୟୋଗୀମାନଙ୍କୁ ଋଣ ବିକଳ୍ପ ବିନିଯୋଗ ପାଣ୍ଠି (ଏଆଇଏଫ୍‌ଏସ୍) ମାଧ୍ୟମରେ ସହାୟତା କରିବେ। କୃଷି ଏବଂ ସହଯୋଗୀ କ୍ଷେତ୍ରରେ କାର୍ଯ୍ୟ କରୁଥିବା ଷ୍ଟାର୍ଟ ଅପ ମାନଙ୍କୁ ଇକ୍ୱିଟି ସହଯୋଗ ପ୍ରଦାନ କରିବ। ୭୫୦ କୋଟି ଟଙ୍କାର ଶ୍ରେଣୀ-୨ ବିକଳ୍ପ ନିବେଶ ପାଣ୍ଠି (ଏଆଇଏଫ୍) ପ୍ରତିଷ୍ଠା ମାଧ୍ୟମରେ ଭାରତର କୃଷି କ୍ଷେତ୍ରରେ ନବସୃଜନ ଏବଂ ସ୍ଥାୟୀତ୍ୱକୁ ପ୍ରୋତ୍ସାହିତ କରିବାକୁ ଏହି ପଦକ୍ଷେପ ଲକ୍ଷ୍ୟ ରଖିଛି। ମୁମ୍ବାଇର ନାବାର୍ଡ ମୁଖ୍ୟାଳୟରେ ଆୟୋଜିତ ପ୍ରି-ଲଞ୍ଚ ହିତାଧିକାରୀ ବୈଠକରେ ଏହି ଘୋଷଣା କରାଯାଇଛି। କାର୍ଯ୍ୟକ୍ରମରେ ଆର୍ଥିକ ପ୍ରତିଷ୍ଠାନ, ନିବେଶକ, ଏଏଫ ମ୍ୟାନେଜର ଏବଂ ଏଗ୍ରି ଷ୍ଟାର୍ଟଅପ ସହିତ ପ୍ରମୁଖ ହିତାଧିକାରୀମାନେ ଯୋଗ ଦେଇଥିଲେ। ଡି ଆଣ୍ଡ ଏଫଡବ୍ଲୁର ଯୁଗ୍ମ ସଚିବ ଅଜିତ କୁମାର ସାହୁ, ନାବାର୍ଡ ଅଧ୍ୟକ୍ଷ ଶାଜି କେ.ଭି. ଓ ନାବାର୍ଡ ଡିଏମଡି ଗୋବର୍ଦ୍ଧନ ସିଂହ ରାଓ୍ୱତ୍ ଓ ଅଜୟ କୁମାର ସୁଦ୍ ପ୍ରମୁଖ ଅତିଥି ଭାବେ ଯୋଗଦେଇଥିଲେ। ଅଜିତ କୁମାର ସାହୁ ତାଙ୍କ ଅଭିଭାଷଣରେ ଏହି ପାଣ୍ଠିର ଏକ ଇକୋସିଷ୍ଟମ ସୃଷ୍ଟି କରିବାର ସମ୍ଭାବନା ଉପରେ ଆଲୋକପାତ କରି କହିଛନ୍ତି, ଏହି ଅଭିନବ ଉପାୟ ମାଧ୍ୟମରେ କୃଷି କ୍ଷେତ୍ର ପାଇଁ ଆର୍ଥିକ ସହାୟତା ପ୍ରଦାନ ଦ୍ୱାରା କ୍ଷୁଦ୍ର ଏବଂ ସୀମାନ୍ତ କୃଷକମାନେ ଉପକୃତ ହେବେ।

ଖେଳ

ଟିକିମୋହିନୀଙ୍କୁ ଦୁଇଟି ସ୍ୱର୍ଣ୍ଣ

ବିଜେତା ଖେଳାଳିଙ୍କୁ ପୁରସ୍କୃତ କରୁଛନ୍ତି ଅଲିମ୍ପିଆନ୍ ଅନୁରାଧା ବିଶ୍ୱାଳ।

ଭୁବନେଶ୍ୱର, ୧୩୮(ସରୋଜ କେନା)

ଓଡ଼ିଶା ଭାରୋତ୍ତୋଳନ ସଂଘ ଓ ରାଜ୍ୟ ସରକାରଙ୍କ କ୍ରୀଡ଼ା ବିଭାଗ ଆନୁକୂଲ୍ୟରେ କଳିଙ୍ଗ ଷ୍ଟାଡିୟମର ବିଜୁ ପଟ୍ଟନାୟକ ୱେଟ୍‌ଲିଫ୍ଟିଙ୍ଗ୍ ହଲ୍‌ରେ ଚାଲିଥିବା ଅସ୍ମିତା ଖେଲୋ ଇଣ୍ଡିଆ ମହିଳା ଭାରୋତ୍ତୋଳନ ଜୋନାଲ ଲିଗ୍‌ରେ ଓଡ଼ିଶା ପ୍ରତିଯୋଗୀଙ୍କ ପ୍ରଭାବୀ ପ୍ରଦର୍ଶନ ଅବ୍ୟାହତ ରହିଛି। ତୃତୀୟ ଦିବସରେ ଓଡ଼ିଶା ପ୍ରତିଯୋଗୀମାନେ ୪ ସ୍ୱର୍ଣ୍ଣ ସହ ମୋଟ ୮ ପଦକ ହାସଲ କରିଛନ୍ତି। ଶନିବାର ଟିକିମୋହିନୀ ମଲିକ ୨ଟି ସ୍ୱର୍ଣ୍ଣ ପଦକ ଜିତିଛନ୍ତି। ଅନ୍ୟମାନଙ୍କ ମଧ୍ୟରେ ମଗନ୍ତି କୀର୍ତ୍ତି, ପ୍ରତିଭାରାଣୀ ପାତ୍ର ଗୋଟିଏ ଲେଖାଏ ସ୍ୱର୍ଣ୍ଣ ଜିତିଥିବା ବେଳେ ରୋମାଲି ପ୍ରଧାନ, ପ୍ରତିଭାରାଣୀ ପାତ୍ର ଗୋଟିଏ ଲେଖାଏ ରୌପ୍ୟ ଓ ଅପରାଜିତା ଭୂୟାଁ , ଶ୍ୱେତାଲିନା ନାୟକ ଗୋଟିଏ ଲେଖାଏ ବ୍ରୋଞ୍ଜ ପଦକ ଜିତିଛନ୍ତି। ତୃତୀୟ ଦିନର ଖେଳ ଶେଷ ହେବା ସୁଦ୍ଧା ଓଡ଼ିଶାର ପଦକ ସଂଖ୍ୟା ୨୩ରେ ପହଞ୍ଚିଛି।

ସିନିୟର ୬୬ କିଗ୍ରା ଓଜନ ବର୍ଗରେ ଓଡ଼ିଶାର ମଗନ୍ତି କୀର୍ତ୍ତି ମୋଟ ୧୭୫(୭୭+୯୬) କିଗ୍ରା ଓଜନ ଉଠାଇ ସ୍ୱର୍ଣ୍ଣ ପଦକ ହାସଲ କରିଛନ୍ତି। ବିହାରର ଶାଲିନୀ କୁମାରୀ ୧୭୪(୭୮+୯୬) କିଗ୍ରା ଓ ଛତିଶଗଡର ତାନିୟା ବାନାର୍ଜୀ୧୫୦(୬୬+୮୪)କିଗ୍ରାର ଭାରୋତ୍ତୋଳନ କରି ଯଥାକ୍ରମେ ରୌପ୍ୟ ଓ ବ୍ରୋଞ୍ଜ ଜିତିଛନ୍ତି। ୭୬ କିଗ୍ରା ୟୁଥ୍ ବର୍ଗରେ ଓଡ଼ିଶାର ପ୍ରତିଭାରାଣୀ ପାତ୍ର ୧୩୫(୬୨+୭୩) କିଗ୍ରା ସହ ସ୍ୱର୍ଣ୍ଣ ପଦକ ଜିତିଥିଲେ। ମିଜୋରାମର ସିଣ୍ଡି ଲାଲପାମାୱାଲି ୧୧୮(୫୩+୬୫) ଓ ଛତିଶଗଡର ରିଶିକା କଶ୍ୟପ ୧୦୩(୪୨+୬୧) କିଗ୍ରାର ଭାରୋତ୍ତୋଳନ କରି ଯଥାକ୍ରମେ ରୌପ୍ୟ ଓ ବ୍ରୋଞ୍ଜ ପଦକ ହାସଲ କରିଛନ୍ତି। ୭୬ କିଗ୍ରା ଜୁନିୟର ବର୍ଗରେ ଓଡ଼ିଶାର ପ୍ରତିଭାରାଣୀ ପାତ୍ର ୧୩୫(୬୨+୭୩) କିଗ୍ରା ସହ ରୌପ୍ୟ ପଦକ ଜିତିଥିଲେ। ବିହାରର ଶାଲିନୀ କୁମାରୀ ୧୭୪(୭୮+୯୬) କିଗ୍ରା ସହ ସ୍ୱର୍ଣ୍ଣ ଓ ମିଜୋରାମର ସିଣ୍ଡି ଲାଲପାମାୱାଲି ୧୧୮(୫୩+୬୫) କିଗ୍ରା ଭାରୋତ୍ତୋଳନ କରି ବ୍ରୋଞ୍ଜ ଜିତିଛନ୍ତି।

ସିନିୟର ୬୪ କିଗ୍ରା ଓଜନ ବର୍ଗରେ ଓଡ଼ିଶାର ଅପରାଜିତା ଭୂୟାଁ ୧୭୧(୭୬+୯୫) କିଗ୍ରାର ଓଜନ ଉଠାଇ ବ୍ରୋଞ୍ଜ ପଦକ ଜିତିଛନ୍ତି। ପଶ୍ଚିମବଙ୍ଗର ସୁକର୍ଣ୍ଣା ଆଡକ ୧୮୨(୮୧+୧୦୧) ଓ ଛତିଶଗଡର ସୋନାଲି ୟାଦୁ ୧୭୨(୭୮+୯୪) କିଗ୍ରାର ଓଜନ ଉଠାଇ ଯଥାକ୍ରମେ ସ୍ୱର୍ଣ୍ଣ ଓ ରୌପ୍ୟ ପଦକ ହାସଲ କରିଛନ୍ତି। ଜୁନିୟର ୬୪ କିଗ୍ରା ଓଜନ ବର୍ଗରେ ଓଡ଼ିଶାର ଟିକି ମୋହିନୀ ମଲିକ ୧୬୬(୭୩+୯୩) କିଗ୍ରା ଓ ରୋମିଲା ପ୍ରଧାନ ୧୪୭ (୬୩+୮୪) କିଗ୍ରା ସହ ଯଥାକ୍ରମେ ସ୍ୱର୍ଣ୍ଣ ଓ ରୌପ୍ୟ ପଦକ ଜିତିଥିଲେ। ଛତିଶଗଡର ଦାମିନୀ ସିହ୍ନା ୧୪୨(୬୬+୭୬) ସହ ତୃତୀୟ ସ୍ଥାନରେ ରହିଥିଲେ। ୟୁଥ୍ ୬୪ କିଗ୍ରା ଓଜନ ବର୍ଗରେ ଓଡ଼ିଶାର ଟିକି ମୋହିନୀ ମ

ଜନ୍ମଦିନର ଶୁଭେଚ୍ଛା

ସୁଚିତ୍ରା
ପରିବାରବର୍ଗ

ଏଠାରେ ୨ X ୨ ସେ.ମି. ଫଟୋ ଲଗାନ୍ତୁ

ନାମ: .....
ବୟସ:.....
ଜନ୍ମ ତାରିଖ: .....

ସର୍ତ୍ତାବଳୀ: ଏହି କୁପନ ବ୍ୟବହାର କରି ସମ୍ପୂର୍ଣ୍ଣ ମାଗଣାରେ ଜନ୍ମଦିନର ଶୁଭେଚ୍ଛା ଜଣାନ୍ତୁ । ଫଟୋଗ୍ରାଫ ସହିତ କୁପନଟି ପ୍ରକାଶନ ତାରିଖର ୭ ଦିନ ପୂର୍ବରୁ ଜନ୍ମଦିନ ଶୁଭେଚ୍ଛା, ଧରିତ୍ରୀ, ବି-୨୬, ରସୁଲଗଡ ଶିଳ୍ପାଞ୍ଚଳ, ଭୁବନେଶ୍ୱର-୧୦ ଠିକଣାରେ ପହଞ୍ଚିବା ଆବଶ୍ୟକ ।

ଲଳିତ କୁମାର, ତାଙ୍କ ସହଯୋଗୀଙ୍କୁ ଗିରଫ କରାଯାଉ

ଭୁବନେଶ୍ୱର, ୧୩।୭(ସୁନିତ୍ ମିଶ୍ର)

ରାଜ୍ୟପାଳ ରଘୁବର ଦାସଙ୍କ ପୁଅ ଲଳିତ କୁମାର ଏଏସ୍ଓ ବୈକୁଣ୍ଠ ପ୍ରଧାନଙ୍କୁ ମରଣାନ୍ତକ ଆକ୍ରମଣ ପ୍ରତିବାଦରେ ଛାତ୍ର ଓ ଯୁବ କଂଗ୍ରେସ ପକ୍ଷରୁ ଶନିବାର ରାଜଭବନ ଘେରାଉ କରାଯାଇଛି। ଛାତ୍ର ଓ ଯୁବ କଂଗ୍ରେସ କର୍ମୀମାନେ ଭୁବନେଶ୍ୱର କ୍ଲବଠାରୁ ଏକ ରାଲିରେ ରାଜଭବନ ଆଡ଼କୁ ମାଡ଼ିଯାଉଥିବା ବେଳେ ରାସ୍ତାରେ ପୋଲିସ ସହ ସେମାନଙ୍କ ଧସ୍ତାଧସ୍ତି ହୋଇଛି। ପ୍ରଦେଶ ଛାତ୍ର କଂଗ୍ରେସ ସଭାପତି ୟାସିର ନୱାଜ ଏବଂ ଯୁବ କଂଗ୍ରେସ ସଭାପତି ରଣଜିତ ପାତ୍ରଙ୍କ ନେତୃତ୍ୱରେ ଆୟୋଜିତ ଏହି ପ୍ରତିବାଦ କାର୍ଯ୍ୟକ୍ରମରେ ପ୍ରାୟ ଘଣ୍ଟାଏ ଧରି ରାସ୍ତା ଅବରୋଧ କରାଯାଇଥିଲା। ଏହି ସମୟରେ ପୋଲିସ ଏବଂ କଂଗ୍ରେସ କର୍ମୀମାନଙ୍କ ମଧ୍ୟରେ ମୁହାଁମୁହିଁ ପରିସ୍ଥିତି ସୃଷ୍ଟି ହୋଇଥିଲା। ଏହାପରେ ପୋଲିସ ପକ୍ଷରୁ ୟାସିର ନୱାଜ, ରଣଜିତ ପାତ୍ର ଓ ଅନ୍ୟାନ୍ୟ ଛାତ୍ର ଓ ଯୁବ କଂଗ୍ରେସ କର୍ମୀଙ୍କୁ ସେଠାରୁ ଉଠାଇ ନେଇ ଅଟକ ରଖିଥିଲେ। ଏହି ପରପ୍ରେକ୍ଷୀରେ ୟାସିର ନୱାଜ କହିଛନ୍ତି, ଓଡ଼ିଶାର ରାଜ୍ୟପାଳ ରଘୁବର ଦାସଙ୍କ ପୁତ୍ର ଲଳିତ କୁମାର ଏବଂ ତାଙ୍କର ୫ ଜଣ ଖାଡ଼ଖଣ୍ଡୀ ସହଯୋଗୀ ଗତ ୭ ତାରିଖ ରାତିରେ ପୁରୀ ରାଜଭବନରେ କାର୍ଯ୍ୟରତ ଏଏସ୍ଓ ବୈକୁଣ୍ଠ ପ୍ରଧାନଙ୍କୁ ଯେଉଁଭଳି ମରଣାନ୍ତକ ଆକ୍ରମଣ କରିଛନ୍ତି ତାହା ଦୁର୍ଭାଗ୍ୟଜନକ। ପୀଡ଼ିତ ତାଙ୍କର ଅଭିଯୋଗରେ ଲେଖିଛନ୍ତି ଯେ, ତାଙ୍କୁ ରାତି ୧୧ଟାରୁ ରାତି ୪ଟା ପର୍ଯ୍ୟନ୍ତ ବହୁ ଅକଥନୀୟ ନିର୍ଯାତନା ଦିଆଯାଇଥିଲା। ଲଳିତ ଏବଂ ତାଙ୍କର ୫ ଜଣ ସହଯୋଗୀଙ୍କ ଆକ୍ରମଣରୁ ରକ୍ଷା ପାଇବା ପାଇଁ ସିଏ ଆନେକ୍ସ ରୁମ୍‌ରେ ଲୁଚି ପଡ଼ିଥିଲେ ମଧ୍ୟ ଲଳିତଙ୍କ ୨ ଜଣ ପିଏସ୍ଓ ତାଙ୍କୁ ଟେକି ନେଇ ରାଜଭବନସ୍ଥିତ ୪ ନମ୍ବର ପ୍ରକୋଷ୍ଠରେ ଛାଡ଼ିଥିଲେ। ଯେଉଁଠାରେ ଭୋର୍ ପର୍ଯ୍ୟନ୍ତ ତାଙ୍କୁ ଶାରୀରିକ ନିର୍ଯାତନା ଦିଆଯାଇଥିଲା। ଅନ୍ୟପକ୍ଷରେ ତାଙ୍କୁ ମାରିଦେଲେ କେହି ରକ୍ଷା କରିପାରିବେ ନାହିଁ ବୋଲି ଲଳିତ ଧମକ ଦେଇଥିଲେ। ଜଣେ ଓଡ଼ିଆ ଅଫିସରଙ୍କୁ ଏଭଳି ନିର୍ଯାତନା ଦିଆଯିବା ପରେ ସେହି ଅଫିସର ରାଜ୍ୟପାଳଙ୍କ ପ୍ରମୁଖ ସଚିବଙ୍କୁ ଲିଖିତ ଆକାରରେ ଜଣାଇଥିଲେ। ରାଜ୍ୟପାଳଙ୍କ ପୁତ୍ର ଏବଂ ଅନ୍ୟମାନେ ଏପର୍ଯ୍ୟନ୍ତ ଗିରଫ ନ ହେବା ଦୁର୍ଭାଗ୍ୟଜନକ। ଏହି ଘଟଣା ସମ୍ପର୍କରେ ମୁଖ୍ୟମନ୍ତ୍ରୀ, ମୁଖ୍ୟ ଶାସନ ସଚିବ, ଗୃହ ସଚିବ ଓ ପୋଲିସ ମହାନିର୍ଦ୍ଦେଶକ ଜାଣି ମଧ୍ୟ ଏପର୍ଯ୍ୟନ୍ତ ନୀରବ ବସିଛନ୍ତି। ଯଦି ସରକାର ଦୁର୍ନୀତି ବା ଭ୍ରଷ୍ଟାଚାର କରନ୍ତି ବିରୋଧୀ ଦଳ ରାଜ୍ୟପାଳଙ୍କ ନିକଟରେ ଗୁହାରି କରିଥାନ୍ତି। ଏହି ଘଟଣାରେ ରାଜ୍ୟପାଳଙ୍କ ପୁଅ ଯେହେତୁ ମୁଖ୍ୟ ଆସାମୀ ତେବେ ରାଜ୍ୟପାଳ ପୁତ୍ର ମୋହରେ ଅନ୍ଧ ହୋଇଯିବେ ନା ଏଏସ୍ଓ ବୈକୁଣ୍ଠ ପ୍ରଧାନଙ୍କୁ ନ୍ୟାୟ ଦେବେ ସେକଥା ରାଜ୍ୟବାସୀ ଚାହିଁ ବସିଛନ୍ତି। ଯେଉଁମାନେ ଏବେ ଓଡ଼ିଆ ଅସ୍ମିତାର ଠିକାଦାରି କରୁଥିଲେ ଜଣେ ଓଡ଼ିଆ ଅଫିସରଙ୍କୁ ଅନ୍ୟାୟରେ ମରଣାନ୍ତକ ଆକ୍ରମଣ ହୋଇଥିବା ସ୍ଥଳେ ସେମାନେ ନୀରବ ବସିଛନ୍ତି। ସଚିବାଳୟର କର୍ମଚାରୀ ସଂଘ ନିଜର ଜଣେ ସଭ୍ୟଙ୍କ ଉପରେ ଏପରି ଆକ୍ରମଣର ପ୍ରତିବାଦ କରିବା ଉଚିତ। ତୁରନ୍ତ ରାଜ୍ୟପାଳଙ୍କ ପୁଅ ଏବଂ ତାଙ୍କ ସହଯୋଗୀମାନେ ଗିରଫ ହେବା ସହ ତାଙ୍କ ବିରୋଧରେ ଆଇନ ଅନୁଯାୟୀ ଦଣ୍ଡବିଧାନ କରିବାକୁ କଂଗ୍ରେସ ଦାବି କରୁଥିବା ୟାସିର କହିଛନ୍ତି।

ଛାତ୍ର ଓ ଯୁବ କଂଗ୍ରେସ କର୍ମୀମାନେ ରାଜଭବନ ଆଡ଼କୁ ମାଡ଼ିଯାଉଥିବା ବେଳେ ରାସ୍ତାରେ ପୋଲିସ ସହ ସେମାନଙ୍କ ଧସ୍ତାଧସ୍ତି ।

ଏଏସ୍‌ଓଙ୍କୁ ରାଜ୍ୟପାଳଙ୍କ ପୁଅ ଆକ୍ରମଣ କରିବା ଘଟଣାରେ କଂଗ୍ରେସର ପ୍ରତିବାଦ

ସୋନିଆଙ୍କୁ ଭେଟିଲେ ହେମନ୍ତ

ଝାଡ଼ଖଣ୍ଡ ମୁଖ୍ୟମନ୍ତ୍ରୀ ହେମନ୍ତ ସୋରେନ୍ ଓ ତାଙ୍କ ସ୍ତ୍ରୀ କଳ୍ପନା ସୋରେନ୍ କଂଗ୍ରେସ ସଂସଦୀୟ ଦଳ ନେତା ସୋନିଆ ଗାନ୍ଧୀଙ୍କୁ ତାଙ୍କ ବାସଭବନରେ ଭେଟୁଛନ୍ତି।

ନୂଆଦିଲ୍ଲୀ,୧୩।୭(ପି.ଟି.)

ଝାଡ଼ଖଣ୍ଡ ମୁଖ୍ୟମନ୍ତ୍ରୀ ଭାବେ ଦାୟିତ୍ୱ ଗ୍ରହଣ କରିବା ପରେ ହେମନ୍ତ ସୋରେନ୍ ଶନିବାର କଂଗ୍ରେସ ସଂସଦୀୟ ଦଳ ନେତା ସୋନିଆ ଗାନ୍ଧୀ ଏବଂ ଦିଲ୍ଲୀ ମୁଖ୍ୟମନ୍ତ୍ରୀ ଅରବିନ୍ଦ କେଜ୍‌ରିୱାଲଙ୍କ ସ୍ତ୍ରୀ ସୁନୀତା କେଜ୍‌ରିୱାଲଙ୍କୁ ଭେଟିଛନ୍ତି। ସ୍ତ୍ରୀ କଳ୍ପନା ସୋରେନ୍‌ଙ୍କ ସହ ହେମନ୍ତ ୧୦ ଜନପଥ ବାସଭବନରେ ସୋନିଆଙ୍କୁ ସାକ୍ଷାତ କରିଥିଲେ। ଲୋକ ସଭା ନିର୍ବାଚନ ପରେ ତଥା ସେ ଜେଲ୍‌ରୁ ବାହାରିବା ପରେ ସୋନିଆଙ୍କୁ ଏହା ଏକ ସୌଜନ୍ୟମୂଳକ ସାକ୍ଷାତ ଥିଲା ବୋଲି ହେମନ୍ତ କହିଥିବାବେଳେ ରାଜନୈତିକ ମହଲରେ ଏହାକୁ ନେଇ ଚର୍ଚ୍ଚା ଜୋର୍ ଧରିଛି। ତେବେ ଆଗାମୀ ଝାଡ଼ଖଣ୍ଡ ବିଧାନସଭା ନିର୍ବାଚନ ଉପରେ କୌଣସି ଆଲୋଚନା ହୋଇ ନ ଥିବା ମୁଖ୍ୟମନ୍ତ୍ରୀ କହିଛନ୍ତି। ଝାଡ଼ଖଣ୍ଡ ମୁକ୍ତି ମୋର୍ଚ୍ଚା (ଜେଏମ୍‌ଏମ୍)ର କାର୍ଯ୍ୟକାରୀ ଅଧ୍ୟକ୍ଷ ଥିବା ହେମନ୍ତ ସୁନୀତାଙ୍କୁ ଭେଟିବା ଅବସରରେ ଦିଲ୍ଲୀ ମୁଖ୍ୟମନ୍ତ୍ରୀ କେଜ୍‌ରିୱାଲ ଅବକାରୀ ଦୁର୍ନୀତି ମାମଲାରେ ଖୁବ୍‌ଶୀଘ୍ର ଜାମିନ ପାଇବେ ବୋଲି ଆଶାବ୍ୟକ୍ତ କରିଥିଲେ। ଦିଲ୍ଲୀ ମୁଖ୍ୟମନ୍ତ୍ରୀଙ୍କ ବାସଭବନରେ ଏହି ସାକ୍ଷାତ ଆଲୋଚନା ବେଳେ ଆମ୍ ଆଦ୍‌ମୀ ପାର୍ଟି (ଆପ୍) ରାଜ୍ୟ ସଭା ସଦସ୍ୟ ସଞ୍ଜୟ ସିଂ ଉପସ୍ଥିତ ଥିଲେ। ଆପ୍ ପକ୍ଷରୁ ଉକ୍ତ ମିଟିଂର ଏକ ଭିଡିଓ ସୋସିଆଲ ମିଡିଆ ଏକ୍ସ'ରେ ପୋଷ୍ଟ କରାଯାଇଛି। ଏକଚ୍ଛତ୍ରବାଦ ବିରୋଧରେ ଇଣ୍ଡିଆ ବ୍ଲକ୍ ଏକାଠି ହୋଇଥିବା କ୍ୟାପ୍‌ଶନରେ ଲେଖାଯାଇଛି। ସୂଚନାଯୋଗ୍ୟ, ଜମି ଦୁର୍ନୀତି ମାମଲାରେ ଇଡି ହେମନ୍ତଙ୍କୁ ଗତ ଜାନୁଆରୀ ୩୧ରେ ଗିରଫ କରିବା ପୂର୍ବରୁ ସେ ମୁଖ୍ୟମନ୍ତ୍ରୀ ପଦରୁ ଇସ୍ତଫା ଦେଇଥିଲେ। ୫ ମାସ ପରେ ସେ ଜାମିନରେ ବାହାରି ପୁଣିଥରେ ଝାଡ଼ଖଣ୍ଡ ମୁଖ୍ୟମନ୍ତ୍ରୀ ହୋଇଛନ୍ତି।

ଦଳ ବିରୋଧୀ କାର୍ଯ୍ୟ ଲାଗି ୮ ଜଣଙ୍କୁ ନିଲମ୍ବନ କଲା ଭାଜପା

ଭୁବନେଶ୍ୱର, ୧୩।୭(ସୁନିତ୍ ମିଶ୍ର)

ଭାଜପା ରାଜ୍ୟ ସଭାପତି ମନମୋହନ ସାମଲଙ୍କ ନିର୍ଦ୍ଦେଶକ୍ରମେ ଦଳ ବିରୋଧୀ କାର୍ଯ୍ୟ ଏବଂ ଦଳୀୟ ଅନୁଶାସନ ଭଙ୍ଗ କାରଣରୁ ବାଲେଶ୍ୱର ଜିଲାର କେତେଜଣଙ୍କୁ ଦଳରୁ ନିଲମ୍ବନ କରାଯାଇଥିବା ସୂଚନା ଦିଆଯାଇଛି। ବାଲେଶ୍ୱର ଜିଲା ସୋର ବିଧାନସଭା ନିର୍ବାଚନମଣ୍ଡଳୀର ମାଟିଆମଙ୍ଗଳା ମଣ୍ଡଳ ସଭାପତି ସନାତନ ଦାସ, ଦାଣ୍ଡକାଳୀ ମଣ୍ଡଳ କାର୍ଯ୍ୟକାରୀ ସଭାପତି ରବୀନ୍ଦ୍ର ମହାଳିକ, ଜିଲା କାର୍ଯ୍ୟକାରିଣୀ ସଦସ୍ୟ ରାଜାରାମ ମହାପାତ୍ର, ସୋର ଗଣମାଧ୍ୟମ ସଂଯୋଜକ ପ୍ରକାଶ ମାଝୀ, ବାସୁଳି ମଣ୍ଡଳ ପୂର୍ବତନ ସାଧାରଣ ସମ୍ପାଦକ ଶରତ ନାୟକ, ଜିଲା କାର୍ଯ୍ୟକାରିଣୀ ସଦସ୍ୟ ମୁକ୍ତିକାନ୍ତ ମହାପାତ୍ର, କେଶରୀପୁର ଗ୍ରାମପଞ୍ଚାୟତ ସରପଞ୍ଚ ନରେନ୍ଦ୍ର ବିଶ୍ୱାଳ ଏବଂ କେଶରୀପୁର ଗ୍ରାମ ପଞ୍ଚାୟତ ସମିତି ସଭ୍ୟ ମୁକେଶ ମଲିକଙ୍କୁ ଦଳର ପ୍ରାଥମିକ ସଦସ୍ୟ ପଦରୁ ନିଲମ୍ବନ କରାଗଲା ବୋଲି ରାଜ୍ୟ କାର୍ଯ୍ୟାଳୟ ସୂତ୍ରରୁ ପ୍ରକାଶ ପାଇଛି।

ବଡ଼ ଅଙ୍ଗାଳିକାରୁ ଆରମ୍ଭ ହେବ ଉଚ୍ଛେଦ: ମନ୍ତ୍ରୀ ପୂଜାରୀ

ବରଗଡ଼ସ୍ଥିତ ବାପୁଜୀ ସ୍ୱତନ୍ତ୍ର ବିଦ୍ୟାଳୟରେ ରାଜସ୍ୱ ମନ୍ତ୍ରୀ ଭିତ୍ତିପ୍ରସ୍ତର ସ୍ଥାପନ କରୁଛନ୍ତି।

ବରଗଡ଼,୧୩।୭(ପ୍ରେମାନନ୍ଦ ଖମାରୀ)

ରାଜସ୍ୱ ଓ ପ୍ରାକୃତିକ ବିପର୍ଯ୍ୟୟ ପରିଚାଳନା ବିଭାଗ ମନ୍ତ୍ରୀ ସୁରେଶ ପୂଜାରୀ ଶନିବାର ବରଗଡ଼ ଜିଲା ଗସ୍ତ କରିଥିଲେ। ଏହି ଅବସରରେ ସେ ବିଭିନ୍ନ ପ୍ରକଳ୍ପର ଭିତ୍ତିପ୍ରସ୍ତର ସ୍ଥାପନ ସହିତ ଅନେକ କାର୍ଯ୍ୟକ୍ରମରେ ଯୋଗ ଦେଇଥିଲେ। ଏହି ପରିପ୍ରେକ୍ଷୀରେ ଗଣମାଧ୍ୟମ ପ୍ରତିନିଧିମାନେ ବରଗଡ଼ ସହରସ୍ଥିତ ଲେଙ୍କୁ ମିଶ୍ର ଛକଠାରୁ ପୁରୁଣା ଜିରାବିଜ୍ ରାସ୍ତାପାର୍ଶ୍ୱ ଜବରଦଖଲ ପ୍ରସଙ୍ଗ ସହିତ ବାଲି ଓ ଖଣିମାଫିଆଙ୍କ ଦୌରାତ୍ମ୍ୟ ନେଇ ତାଙ୍କ ଦୃଷ୍ଟି ଆକର୍ଷଣ କରିଥିଲେ। ମନ୍ତ୍ରୀ ଜବରଦଖଲ ପ୍ରସଙ୍ଗକୁ ନେଇ କହିଥିଲେ, ରାଜ୍ୟ ସରକାର ଇତିମଧ୍ୟରେ ଜବରଦଖଲ ଉଚ୍ଛେଦ ପାଇଁ ଆଡ୍‌ଭାଇଜରି ଜାରି କରି ସାରିଛନ୍ତି। ତେବେ ଯେଉଁ ଗରିବ ଲୋକ, ଯାହାର ଘରଡ଼ିହ ନାହିଁ, ସେଭଳି କେହି ଯଦି ଅଳ୍ପକିଛି ଜମିରେ ଘରଡ଼ିହ କରିଛନ୍ତି, ସେମାନଙ୍କ କଥା ଭିନ୍ନ। ଯେଉଁମାନେ ଅନେକ ଶହଏକର ସରକାରୀ ଜମି ଜବରଦଖଲ କରିଛନ୍ତି, ତାହାକୁ ଭଡ଼ାରେ ଦେଉଥିବାରୁ ସରକାରଙ୍କ ରାଜସ୍ୱହାନି ହେଉଛି। ସେମାନଙ୍କ ବିରୋଧରେ କାର୍ଯ୍ୟାନୁଷ୍ଠାନ ନିଆଯିବ ଏବଂ ଜବରଦଖଲରେ ରହିଥିବା ସବୁଠାରୁ ବଡ଼ ଅଙ୍ଗାଳିକାରୁ ହିଁ ଉଚ୍ଛେଦ ଆରମ୍ଭ ହେବ ବୋଲି ମନ୍ତ୍ରୀ ପୂଜାରୀ କହିଛନ୍ତି। ସେହିପରି ଖଣି, ବାଲି ଚୋରି ଉପରେ ଲଗାମ ଲଗାଇବା ପାଇଁ ପଦକ୍ଷେପ ନିଆଯାଉଛି ବୋଲି ସେ ସୂଚନା ଦେଇଥିଲେ। ଖଣି, ରାଜସ୍ୱ, ଜଳସମ୍ପଦ ଓ ଜଙ୍ଗଲ ବିଭାଗ ମଧ୍ୟରେ ସେ ନେଇ ବିଚାର ବିମର୍ଶ ଚାଲିଛି ଏବଂ ଆଗାମୀ ଦିନରେ ଖଣି, ବାଲି ମାଫିଆ ଯୁଗ ଶେଷ ହେବ ବୋଲି ପୂଜାରୀ ବଡ଼ ବୟାନ ଦେଇଛନ୍ତି।

ଆକ୍ରମଣକାରୀ ଭାଜପାର: କଲେଜ କର୍ମଚାରୀ

ବରଗଡ଼,୧୩।୭(ପ୍ରେମାନନ୍ଦ ଖମାରୀ)

ରାଜସ୍ୱ ଓ ପ୍ରାକୃତିକ ବିପର୍ଯ୍ୟୟ ପରିଚାଳନା ବିଭାଗ ମନ୍ତ୍ରୀ ସୁରେଶ ପୂଜାରୀ ଶନିବାର ବରଗଡ଼ ଜିଲା ଗସ୍ତ କରିଥିଲେ। ସହର ଉପକଣ୍ଠ ତୋରା ଜୁନିୟର କଲେଜରେ ମନ୍ତ୍ରୀ ପୂଜାରୀଙ୍କ କାର୍ଯ୍ୟକ୍ରମ ସରିବା ପରେ କଲେଜ କର୍ମଚାରୀଙ୍କ ଉପରେ ଜଣେ ଯୁବକ ଆକ୍ରମଣ କରିବା ଘଟଣା ଚର୍ଚ୍ଚାର ବିଷୟ ହୋଇଛି। ଏ ନେଇ କଲେଜ କର୍ମଚାରୀମାନେ ବରଗଡ଼ ଗ୍ରାମାଞ୍ଚଳ ଥାନାରେ ଏତଲା ଦେଇଛନ୍ତି। ଅଭିଯୁକ୍ତ ଯୁବକଙ୍କ ବିରୋଧରେ ତୁରନ୍ତ ଆଇନଗତ କାର୍ଯ୍ୟାନୁଷ୍ଠାନ ନେବା ପାଇଁ ସେମାନେ ଦାବି କରିଛନ୍ତି। ତେବେ ସମ୍ପୃକ୍ତ ଯୁବକ ଜଣକ ନିଜଙ୍କୁ ଜଣେ ଭାଜପା କାର୍ଯ୍ୟକର୍ତ୍ତା ଭାବେ ପରିଚୟ ଦେଇ ଆକ୍ରମଣ କରିଥିବା କଲେଜ କର୍ମଚାରୀ କହିଛନ୍ତି। ଏତଲା ପାଇବା ପରେ ପୋଲିସ ତଦନ୍ତ ଆରମ୍ଭ କରିଛି।

ପ୍ରକାଶ ଯେ, ଶନିବାର ମନ୍ତ୍ରୀ ପୂଜାରୀ ଉକ୍ତ କଲେଜର ଛାତ୍ରୀ କମନ ରୁମ ଏବଂ ଅଡିଟୋରିୟମ ନିର୍ମାଣର ଭିତ୍ତିପ୍ରସ୍ତର ସ୍ଥାପନ କରିଥିଲେ। ଏହି ଅବସରରେ ମନ୍ତ୍ରୀ ପୂଜାରୀ ଏବଂ ଅନ୍ୟ ଅତିଥିବୃନ୍ଦ ଏକ କୋଠରିରେ ବସିଥିଲେ। ସେହି ସମୟରେ ସମ୍ପୃକ୍ତ ଯୁବକ ସେହି କୋଠରିରେ ବସିଥିବା ଯୋଗୁ କଲେଜର ଚତୁର୍ଥ ଶ୍ରେଣୀ କର୍ମଚାରୀ ଯୁଧିଷ୍ଠିର ସାହୁ ସେଠାରୁ ବାହାରି ଆସିବାକୁ ତାଙ୍କୁ କହିଥିଲେ। ସମ୍ପୃକ୍ତ ଯୁବକ ସେହି ସମୟର ରାଗ ରଖିଥିଲେ ଏବଂ ମନ୍ତ୍ରୀ କାର୍ଯ୍ୟକ୍ରମ ସାରି ଯିବା ପରେ ସେ ଯୁଧିଷ୍ଠିରଙ୍କୁ ଆକ୍ରମଣ କରିଥିବା ଅଭିଯୋଗ ହୋଇଛି।

ତେବେ ସମ୍ପୃକ୍ତ ଯୁବକ ଯୁଧିଷ୍ଠିରଙ୍କୁ ଆକ୍ରମଣ କରୁଥିବା ଦେଖି କଲେଜର ଅନ୍ୟ ମହିଳା, ପୁରୁଷ କର୍ମଚାରୀମାନେ ସେଠାରେ ପହଞ୍ଚି ପ୍ରତିରୋଧ କରିଥିଲେ। ମାତ୍ର ସମ୍ପୃକ୍ତ ଯୁବକ ସେମାନଙ୍କୁ ମଧ୍ୟ ଆକ୍ରମଣ କରିଥିବା ଅଭିଯୋଗ ହୋଇଛି। ଏ ନେଇ କଲେଜ ଅଧ୍ୟକ୍ଷଙ୍କ ସମେତ କର୍ମଚାରୀମାନେ ଗ୍ରାମାଞ୍ଚଳ ଥାନାରେ ଏତଲା ଦେଇଛନ୍ତି। ଘଟଣାଟି ଅଞ୍ଚଳରେ ଚର୍ଚ୍ଚାର ବିଷୟ ହୋଇଛି।

ଥାନାକୁ ଏତଲା ପାଇଁ ଆସିଥିବା କଲେଜ କର୍ମଚାରୀବୃନ୍ଦ।

Classified Everyday
0674-2580101, 2549949

MATRIMONIAL

GROOM WANTED

Wanted Govt. Employee groom for 40years SC bride (Govt. Employee). Contact - 8249993227. D-75341

REAL ESTATE SALE

Apartment sale near Sum Hospital, Malipada, Bhubaneswar sqft.-4200/-, Contact-9777433701. D-75975

SC plot sale at Bagchi Cancer Hospital backside- 2000sqft.-30,00,000. 6372753860. D-75972

Plot for sale Balasore 40 dismil near Hotel Zaika International, both side road, Owner. 8763066010. D-586

1 BHK ready to move in flats available in Hi-Tech Brundaban Project near Batamangala Temple, Puri Town. 9439368599, 8249877810. D-734

ନଖରା ସମ୍ ହସ୍ପିଟାଲ-2 ରୁ 9 K.M. 1200sqft.-3,50,000/- ଘରବାରି ଫ୍ଲାଟ୍ ବିକ୍ରିହେବ। 9114705579. D-75973

(1) Commercial plot, facing to NH Road Nakhara to Niali NH 10000sqft. 3 sides road, (2) Residential plot near Petal English Medium School 850/-sft. with boundarywall at Brahmanjharilo, Cuttack, 11 K.M. to BBSR. Personal plots, No builders. 7809525452. D-75761

"Luxurious duplex just @ 110 lakh SALE/Booking opens, visit today our demo duplex, Balakatti, Uttara, BBSR. For details ask/WhatsApp-9438677819". D-713

FOR RENT

New Dental Clinic Mainroad N/4, IRC Village, Large Parking interior complete cabinets, Drawers, Partition, Ceiling, Lighting, Flooring, Wiring with fittings, Plumbing works Toilet Coloring granite, Platform basin fitted, water tank. 9437033357. D-71584

ପାଠକଙ୍କ ପାଇଁ ସୂଚନା କ୍ଲାସିଫାଏଡରେ ପ୍ରକାଶିତ ଜେଡେକେ ବିଜ୍ଞାପନକୁ ଭିତ୍ତିକରି କିଛି ପାଠକ ଠକାମିର ଶିକାର ହେଉଥିବା ଆମର ଦୃଷ୍ଟିଗୋଚର ହେଉଛି । ବିଜ୍ଞାପନ ଦେଉଥିବା ସଂସ୍ଥାମାନଙ୍କ ସହ କାରବାର କରିବା ପୂର୍ବରୁ ସବିଶେଷ ତଥ୍ୟ ଓ ନିଜର ବିବେକ ଖଟାଇ କାରବାର କରନ୍ତୁ । ଏଥିପାଇଁ ଧରିତ୍ରୀ କର୍ତ୍ତୃପକ୍ଷ ଦାୟୀ ରହିବେ ନାହିଁ ।

Running Ice Factory 525 Canes IIN Bhubaneswar. 6371837547, 8480204021. D-721

PILES Clinic, BBSR, ଅର୍ଶ, ମଳକଣ୍ଟକ, ଭଗନ୍ଦର ଚିକିତ୍ସା କରାଯାଏ। 9861146916, 9078463148. D-75339

Relax, Refresh your body, Mind at Saikrupa Spa with best therapies. 8984068077. D-678

Newly open Jyoti SPA positively health benefits (Expert therapist). 8458067955. D-76130

Fully relaxed body massage trained therapist. Central SPA. 9556483961. D-75759

Asribada Panchakarma herbal SPA, Kesharimall, Bhubaneswar. Contact: 8926173473. D-75760

Relax refreshment body massage therapy by experience lady therapist. 7008773793. D-76133

Newly open health benefits SPA special Offer @ 999 Bapujinagar. 8018429809. D-76134

ଘରେ ''ବାସ୍ତୁଦୋଷ'' ଅଛି ବୋଲି ଭାବୁଛନ୍ତି କି? ବାସ୍ତୁ Visit ପାଇଁ ଯୋଗାଯୋଗ କରନ୍ତୁ। 6371090682. D-74321

AFFIDAVIT

I, SATYASHREE DAS, S/o- Basudev Das, residing at LIG-II,3/4, Housing Board Colony, Mudipada, Sambalpur, Odisha have changed my name to SATYA DAS vide affidavit dated 12.7.24 at BARGARH. D-736

ଧରିତ୍ରୀ DHARITRI
Scan & Pay
ଧରିତ୍ରୀ କ୍ଲାସିଫାଏଡ୍ ବିଜ୍ଞାପନ ବାବଦୀୟ ଦେୟକୁ ନିମ୍ନପ୍ରଦତ୍ତ QR Code ସ୍କାନ୍ କରି ଯେକୌଣସି UPI App ମାଧ୍ୟମରେ ସହଜରେ ପୈଠ କରନ୍ତୁ ।
BHIM | UPI
ଦେୟ ପୈଠ ହେଲାପରେ ରସିଦ୍‌ର Screenshotକୁ classifieddharitri@gmail.com ରେ ଇମେଲ୍ କରନ୍ତୁ ।

ମନେ ପଡ଼ନ୍ତି

ପ୍ରଥମ ଶ୍ରାଦ୍ଧବାର୍ଷିକ ଉପଲକ୍ଷେ ଅଶ୍ରୁଳ ଶ୍ରଦ୍ଧାଞ୍ଜଳି

ସ୍ୱର୍ଗତ କୃଷ୍ଣଚନ୍ଦ୍ର ସାହୁ
ମଠସାହି, ବନ୍ଧଡ଼ିଅ, ବ୍ରହ୍ମ ବରଦା, ଯାଜପୁର
ଆବିର୍ଭାବ: ୧୦।୦୬।୧୯୫୬
ତିରୋଧାନ: ୨୬।୦୬।୨୦୨୩
ତୁମର ଅମର ଆତ୍ମାର ସଦ୍‌ଗତି ଓ ଚିର ଶାନ୍ତି ପାଇଁ ପ୍ରଭୁ ଶ୍ରୀଶ୍ରୀ ଜଗନ୍ନାଥଙ୍କ ଚରଣରେ ବିନମ୍ର ପ୍ରାର୍ଥନା ।
ଶୋକସନ୍ତପ୍ତ: ନୃସିଂହ ଚରଣ ସାହୁ ଓ ଭାଇମାନେ, ପୁତ୍ର, ପୁତ୍ରବଧୂ, ଝିଅ, ଜ୍ୱାଇଁ, ପୁତୁରା, ଝିଆରୀ, ନାତି, ନାତୁଣୀ ଓ ପରିବାରବର୍ଗ ।
ଧ-୭୩୮

୩୩ତମ ଶ୍ରାଦ୍ଧବାର୍ଷିକୀ ଉପଲକ୍ଷେ

✓ ନିନିରାଣୀ ଦାସ
ସ୍ୱାମୀ: ✓ ଚିତ୍ତରଂଜନ ଦାସ
ପଟିଆଗଡ, ଭୁବନେଶ୍ୱର
ଆବିର୍ଭାବ : ୦୩.୦୩.୧୯୩୮
ତିରୋଧାନ : ୧୮.୦୭.୧୯୯୧
ଆଜିର ଦିବସରେ ଆମ୍ଭେ ତୁମର ସ୍ମୃତିଚାରଣ କରୁଛୁ ଓ ତୁମ ଆତ୍ମାର ଅମରତ୍ୱ କାମନା କରୁଛୁ ।
-: ଶୋକ ସନ୍ତପ୍ତ :-
ପୁତ୍ର, ପୁତ୍ରବଧୂ, କନ୍ୟା, ଜାମାତା, ନାତି, ନାତୁଣୀ, ବନ୍ଧୁ ଓ ପରିବାରବର୍ଗ
ଧ-୭୩୫

ସାଇଡ୍ ଇନ୍‌କମ୍

ଛାତ୍ରୀଛାତ୍ର ହୁଅନ୍ତୁ ଅବା କର୍ମଜୀବୀ, ଅଧିକ ଅର୍ଥର ଆବଶ୍ୟକତା ସମସ୍ତଙ୍କର ରହିଛି। ଏମିତିରେ ସାଇଡ୍ ଇନ୍‌କମ୍ ବର୍ତ୍ତମାନ କାହା ପାଇଁ ନିଜ ରୋଜଗାରରେ ହାୟରଷ୍ଟଡି, ସଞ୍ଚୟ କିମ୍ବା ବିଭିନ୍ନ ଆବଶ୍ୟକତା ପୂରଣ କରିବାର ମାଧ୍ୟମ ପାଲଟିଛି ତ ଆଉ କାହା ପାଇଁ ପରିବାରକୁ କିଛି ଅର୍ଥ ସାହାଯ୍ୟ କରିବାର ସ୍ୱପ୍ନକୁ କରୁଛି ସାକାର...

ଛାତ୍ରୀଛାତ୍ର ହୁଅନ୍ତୁ ବା କର୍ମଜୀବୀ ପରିବାର ଉପରେ ନିର୍ଭର ନ କରି ପଢ଼ା, ବାହାରେ ରହିବା, ଗାଡ଼ି ସହ ନିଜର ବିଭିନ୍ନ ସାମଗ୍ରୀ କିଣିବା ତଥା ଅନ୍ୟାନ୍ୟ ଖର୍ଚ୍ଚ ନିଜେ ତୁଲାଇବା ସହ କିଛି ଅର୍ଥ ସଞ୍ଚୟ କରିବା ଏବଂ ପରିବାରକୁ ଆର୍ଥିକ ସହଯୋଗ ଲକ୍ଷ୍ୟରେ ଅନେକ ଯୁବପିଢ଼ି ସାଇଡ୍ ଇନ୍‌କମ୍ ପ୍ରତି ଆଗ୍ରହୀ ହେଉଥିବା ଦେଖିବାକୁ ମିଳୁଛି। ତେବେ ଏଥିପାଇଁ କେଉଁସବୁ କ୍ଷେତ୍ର ରହିଛି, ଜାଣିରଖନ୍ତୁ ସେ ସମ୍ପର୍କରେ...

ଅନ୍‌ଲାଇନ୍ ଟ୍ୟୁଟର– ନିଜେ ପଢ଼ନ୍ତୁ କିମ୍ବା ଜବ୍ କରୁଥା'ନ୍ତୁ, ଯଦି ପଢ଼ାଇବାରେ ଆଗ୍ରହ ଅଛି ; ତେବେ ଆଜିର ଦିନରେ ଅନ୍‌ଲାଇନ୍ ଟ୍ୟୁଟରଙ୍କ ଡିମାଣ୍ଡ ବହୁତ। ତେଣୁ ଦିନକୁ ଦୁଇ– ତିନି ଘଣ୍ଟା ସମୟ ବାହାର କରି ଘରେ ବସି ମଧ୍ୟ ଅନ୍‌ଲାଇନ୍‌ରେ ଟ୍ୟୁଶନ୍ କରିପାରିବେ। ଏହା ଆଜିର ଦିନରେ ସାଇଡ୍ ଇନ୍‌କମ୍‌ର ଏକ ଭଲ ମାଧ୍ୟମ ପାଲଟିଛି।

ୟୁଟ୍ୟୁବର୍: ବର୍ତ୍ତମାନ ଡିଜିଟାଲ୍ ଯୁଗରେ ୟୁଟ୍ୟୁବ୍ ଏକ ଏମିତି ପ୍ଲାଟଫର୍ମ, ଯାହା ପାଲଟିଛି ଅନେକଙ୍କ ପାଇଁ ରୋଜଗାରର ବେଷ୍ଟ ମାଧ୍ୟମ। ଏଥିରେ ଜଣେ ଫୁଲ୍ ଟାଇମ୍ ହେଉ ଅବା କିଛି ସମୟ ପାଇଁ କାର୍ଯ୍ୟ କରି ଇନ୍‌କମ୍ କରିବା ସହ ନିଜର ଏକ ପରିଚୟ ମଧ୍ୟ ସୃଷ୍ଟି କରିପାରିବେ।

କଣ୍ଟେଣ୍ଟ କ୍ରିଏଟର୍: ବର୍ତ୍ତମାନ କେବଳ ୟୁଟ୍ୟୁବ୍ ନୁହେଁ, ଅନ୍ୟ ସୋସିଆଲ୍ ମିଡିଆ ସାଇଟ୍‌ରେ ମଧ୍ୟ କଣ୍ଟେଣ୍ଟ କ୍ରିଏଟର ଭାବେ କାର୍ଯ୍ୟ କରି ଅନେକେ ଭଲ ଅର୍ଥ ରୋଜଗାର କରୁଛନ୍ତି। ଯଦି ଆପଣଙ୍କ କୌଣସି କ୍ଷେତ୍ରରେ ରୁଚି ଅଛି, ତେବେ ଏଥିରେ ବିଭିନ୍ନ ଭିଡିଓ କରି ଇନ୍‌କମ୍ କରିପାରିବେ।

ବ୍ଲଗ୍ ରାଇଟର: ବର୍ତ୍ତମାନ ସୋସିଆଲ୍ ମିଡିଆରେ ସବୁଠୁ ଅଧିକ ଆକ୍ଟିଭ୍ ରଖୁଥିବା ଯୁବପିଢ଼ି ବ୍ଲଗିଂ କରିବାରେ ରୁଚି ରଖୁଛନ୍ତି। କେହି କେହି ଏହାକୁ ପଢ଼ା କିମ୍ବା ଜବ୍ ସହିତ ପାର୍ଟଟାଇମ୍ ରୋଜଗାରର ମାଧ୍ୟମ ଭାବେ ବାଛି ନେଉଛନ୍ତି। ଏହାଦ୍ୱାରା ବିଭିନ୍ନ ସୋସିଆଲ୍ ମିଡିଆ ଜରିଆରେ ନା କେବଳ ରୁଚି ପୂରଣ ହୋଇପାରୁଛି ବରଂ ଭଲ ଇନ୍‌କମ୍ ବି ହୋଇପାରୁଛି।

ଆର୍ଟ ଆଣ୍ଡ କ୍ରାଫ୍ଟ: ଚିତ୍ର ଆଙ୍କିବା ହେଉ ଅବା ବିଭିନ୍ନ କଳାକୃତି ପ୍ରସ୍ତୁତ କରିବା ଏଭଳି ଏକ କଳା, ଯାହା ମଣିଷର ସୃଜନଶୀଳତା, ଏକାଗ୍ରତା ଏବଂ କାର୍ଯ୍ୟଦକ୍ଷତା ବୃଦ୍ଧି କରିଥାଏ। ତେବେ ଏହି କଳା ବି ଆଜିର ଦିନରେ ଅନେକଙ୍କୁ ରୋଜଗାରକ୍ଷମ କରାଇପାରିଛି। ତେଣୁ ଏଥିପ୍ରତି ରୁଚି ଥିଲେ କିଛି ସମୟ ବାହାର କରି ଆର୍ଟ ଆଣ୍ଡ କ୍ରାଫ୍ଟ ପ୍ରସ୍ତୁତ କରି ଅନ୍‌ଲାଇନ୍‌ରେ ସେଲ୍ କରି ଅବା ଏହାକୁ କରିବା ସମୟର ଭିଡିଓ ସୋସିଆଲ୍ ସାଇଟ୍‌ରେ ପୋଷ୍ଟ କରି ଭଲ ସାଇଡ୍ ଇନ୍‌କମ୍ କରିପାରିବେ।

ଫଟୋଗ୍ରାଫି: ବର୍ତ୍ତମାନ ଯୁବପିଢ଼ିଙ୍କଠାରେ ଫଟୋଗ୍ରାଫି କ୍ରେଜ୍ ବଢ଼ିବାରେ ଲାଗିଛି। ସୋସିଆଲ୍ ମିଡିଆରେ ବିଭିନ୍ନ ଫଟୋ ଏବଂ ଭିଡିଓ ପୋଷ୍ଟ କରିବା ଯେମିତି ସେମାନଙ୍କ ପାଇଁ ଏକ ନିଶା ପାଲଟିଛି।

ଭଏସ୍ ଓଭର ଆର୍ଟିଷ୍ଟ: ବର୍ତ୍ତମାନ ଭଏସ୍ ଓଭର ଆର୍ଟିଷ୍ଟ, ଡବିଂ ଆର୍ଟିଷ୍ଟଙ୍କ ଡିମାଣ୍ଡ ବିଭିନ୍ନ କ୍ଷେତ୍ରରେ ବଢ଼ିବାରେ ଲାଗିଛି। ଯଦି ଏଥିପ୍ରତି ଆଗ୍ରହ ରହିଛି ତେବେ ଟିଭି, ସିରିଏଲ୍, ସରକାରୀ ପ୍ରୋଜେକ୍ଟ, କାର୍ଟୁନ୍ ଭିଡିଓ, ବିଜ୍ଞାପନ ଭଳି ବିଭିନ୍ନ କ୍ଷେତ୍ରରେ ଅଳ୍ପ ସମୟ ପାଇଁ କାର୍ଯ୍ୟ କରି ମଧ୍ୟ ଭଲ ସାଇଡ୍ ଇନ୍‌କମ୍ କରିପାରିବେ।

ଆକ୍ଟିଂ, ଡ୍ୟାନ୍ସିଂ, ସିଙ୍ଗିଙ୍ଗ୍ ଓ ମଡେଲିଂ: ବର୍ତ୍ତମାନର ମଡର୍ନ ଜମାନାରେ ଅଧିକାଂଶ ଯୁବପିଢ଼ି ଗ୍ଲାମର ଦୁନିଆ ସହ ଯୋଡ଼ି ହୋଇ ରହିବାକୁ ଚାହୁଁଛନ୍ତି। ତେଣୁ ଅନେକେ ମଡେଲିଂ, ଆକ୍ଟିଂ, ଡ୍ୟାନ୍ସିଂ ହେଉ ଅବା ସିଙ୍ଗିଙ୍ଗ୍ ଭଳି ବିଭିନ୍ନ କ୍ଷେତ୍ରରେ ଅଧିକ ଫୋକସ୍ କରୁଛନ୍ତି। ଏମିତିକି ଏଥିପାଇଁ ବିଧିବଦ୍ଧ ତାଲିମ ମଧ୍ୟ ନେଉଛନ୍ତି ଓ ବିଭିନ୍ନ କାର୍ଯ୍ୟକ୍ରମରେ ଅଂଶଗ୍ରହଣ କରି ରୋଜଗାର ବି କରୁଥିବା ଦେଖିବାକୁ ମିଳୁଛି।

ଅନ୍ୟାନ୍ୟ କ୍ଷେତ୍ର: ଏସବୁ ବ୍ୟତୀତ ବର୍ତ୍ତମାନ ଡିଟିପି କରିବା, ଭିଡିଓ ଏଡିଟ୍ କରିବା, ମାର୍କେଟିଂ, ଟ୍ରେଡିଂ, ବୁକ୍ ରାଇଟିଂ, ଫିଟ୍‌ନେସ୍ ଟ୍ରେନର୍ ଭଳି ବିଭିନ୍ନ କ୍ଷେତ୍ର ମଧ୍ୟ ସାଇଡ୍ ଇନ୍‌କମ୍ ପାଇଁ ଭଲ ଅପ୍ସନ ପାଲଟିଛି।

ମନେରଖନ୍ତୁ...

– ନିଜ ସ୍କିଲ୍ ଏବଂ ଆବଶ୍ୟକତାକୁ ଆଖିଆଗରେ ରଖି ସାଇଡ୍ ଇନ୍‌କମ୍ ସୋର୍ସ ବାଛନ୍ତୁ। ନଚେତ୍ ରୋଜଗାର ନିଶାରେ ଜାଣି ନ ଥିବା କାର୍ଯ୍ୟରେ ହାତ ଦେଲେ ଟଙ୍କା ନ ମିଳିବା ସହ ଅଯଥା ସମୟ ନଷ୍ଟ ହେବ।

– ଯଦି ପୂର୍ବରୁ ଫୁଲ୍‌ଟାଇମ୍ ଜବ୍ କରୁଛନ୍ତି ଏବଂ ସାଇଡ୍ ଇନ୍‌କମ୍ ପାଇଁ ଅଳ୍ପ ସମୟ ଅନ୍ୟ କାର୍ଯ୍ୟ ବି କରୁଛନ୍ତି, ତେବେ ଏହାର ପ୍ରଭାବ ଯେପରି ମୁଖ୍ୟ ଜବ୍ ଉପରେ ନ ପଡ଼େ ସେଥିପ୍ରତି ବିଶେଷ ଯତ୍ନବାନ ରୁହନ୍ତୁ।

– ସେହିପରି ଯଦି ଆପଣ ପାଠ ପଢ଼ିବା ସହ ସାଇଡ୍ ଇନ୍‌କମ୍ କରୁଛନ୍ତି ଏବଂ ଧୀରେ ଧୀରେ ଭଲ ଇନ୍‌କମ୍ ହେବାରୁ ସେଥିପ୍ରତି ଅଧିକ ଧ୍ୟାନ ଦେଉଛନ୍ତି, ତେବେ ସଚେତନ ହୋଇଯାଆନ୍ତୁ। କାରଣ ଏଥିପାଇଁ ପାଠପଢ଼ାରେ ଅବହେଳା ହେଲେ ତାହାର ନକାରାତ୍ମକ ପ୍ରଭାବ କ୍ୟାରିୟର ଉପରେ ପଡ଼ିପାରେ। ତେଣୁ ପାଠପଢ଼ାକୁ ପ୍ରାଥମିକତା ଦେବା ପରେ ଅନ୍ୟ ଯେକୌଣସି କାର୍ଯ୍ୟ କରିପାରିବେ।

କ'ଣ କୁହନ୍ତି ଏମାନେ...

ବିସ୍ମୟୀ ସାହୁ(ନ୍ୟୁକ୍ ଆଙ୍କର୍, ଆର୍‌ଜେ, କଟକ)– ଆଜିର ଯୁବପିଢିଙ୍କ ପାଇଁ କ୍ୟାରିୟର ଗଢିବା ଏବଂ ଭଲ ଇନ୍‌କମ୍ କରିବା ପାଇଁ ଢେର୍ ଅପ୍ସନ ରହିଛି। ଆଉ ଯଦି ଜଣେ ଷ୍ଟୁଡେଣ୍ଟ କିମ୍ବା ଜବ୍ ହୋଲ୍ଡର୍‌ଙ୍କ ପାଇଁ ସାଇଡ୍ ଇନ୍‌କମ୍ କଥା ଆସେ ତେବେ ଏହା କୌଣସି କଠିନ କାର୍ଯ୍ୟ ବୋଲି ମୁଁ ଭାବେନି। ତେବେ ଏଥିପାଇଁ ଅଳସୁଆମୀ ନକରି ନିଜକୁ ଏନର୍ଜେଟିକ୍ ଓ ମଲ୍ଟିଟାସ୍କିଙ୍ଗ୍ କରାଇବା ନିହାତି ଆବଶ୍ୟକ। ନିଜ କଥା କହିବା ଫୁଲ୍ ଟାଇମ୍ ଜବ୍‌ରେ ଥାଇ ସୁଦ୍ଧା ସମୟ ବାହାର କରି ଦିନକୁ ୨–୩ ଘଣ୍ଟା ଫିଲ୍ମ, ସିରିଏଲ୍, ବିଜ୍ଞାପନ, କାର୍ଟୁନ୍ ଭିଡିଓ ଆଦିରେ ଭଏସ୍ ଓଭର ଆର୍ଟିଷ୍ଟ ଭାବେ କାର୍ଯ୍ୟ କରୁଛି। ଏହା ମୋତେ ଆତ୍ମସନ୍ତୋଷ ଦେବା ସହ ଅଧିକ ରୋଜଗାରର ବି ସୁଯୋଗ ଦେଇପାରୁଛି।

ମାମାଲି ଜେମାମଣୀ(ଛାତ୍ରୀ, ନିମାପଡା)– ଗ୍ରାଜୁଏଶନ୍ ସାରିବା ପରେ ହାୟରଷ୍ଟଡି ପାଇଁ ଘରଠାରୁ ଦୂରରେ ରହିବାକୁ ପଡୁଛି। ତେଣୁ ଖର୍ଚ୍ଚ ମଧ୍ୟ ଅଧିକ ହେଉଛି। ସବୁଖର୍ଚ୍ଚ ବାପାଙ୍କ ଉପରେ ପକାଇବାକୁ ଇଚ୍ଛା ନ ଥିବାରୁ ସାଇଡ୍ ଇନ୍‌କମ୍ ପାଇଁ ମୋ ପ୍ୟାଶନ୍ ଅର୍ଥାତ୍ ସିଙ୍ଗିଙ୍ଗ ବହୁତ କାମରେ ଆସୁଛି। ପିଲାବେଳୁ ଗୀତଗାଇବା ମୋର ପସନ୍ଦ। ଆଉ ଏଥିପାଇଁ ବାପାଙ୍କ ସହ ଭୁବନେଶ୍ୱର ଆସି ସଂଗୀତ ଶିକ୍ଷା ବି ନେଉଥିଲି। ବର୍ତ୍ତମାନ ବିଭିନ୍ନ ଆଲବମ୍, ୟୁଟ୍ୟୁବ୍ ଚ୍ୟାନେଲ୍, ଷ୍ଟେଜ୍ ଶୋ ଆଦିରେ ଗାଇବାର ସୁଯୋଗ ମିଳୁଛି। ଏହାଦ୍ୱାରା ମୋ ପ୍ରତିଭାର ବିକାଶ ହେବା ସହ ଭଲ ପାରିଶ୍ରମିକ ମିଳୁଥିବାରୁ ଖୁସିଲାଗୁଛି।

ଏ ସପ୍ତାହର ପ୍ରଶ୍ନ

୧– ..... ୟୁନାଇଟେଡ୍ କିଙ୍ଗଡମ୍‌ର ନୂତନ ପ୍ରଧାନମନ୍ତ୍ରୀ ଭାବେ ଶପଥ ଗ୍ରହଣ କରିଛନ୍ତି ?

୨– ..... ରାଜ୍ୟ ସରକାରଙ୍କ ନିକଟରେ ଲୋକପଥ ମୋବାଇଲ୍ ଆପ୍‌ର ଶୁଭାରମ୍ଭ କରିଛନ୍ତି ?

୩–ଏନ୍‌ସିପିସିଆର୍‌ର ଫୁଲ୍‌ଫର୍ମ ..... ?

୪– କାଜିରଙ୍ଗା ନ୍ୟାଶନାଲ୍ ପାର୍କ ..... ରାଜ୍ୟରେ ଅବସ୍ଥିତ ?

୫– ପୃଥିବୀର ସବୁଠାରୁ ବଡ଼ ଶପିଂ ମଲ୍ ..... ?

ଗତ ଥରର ଉତ୍ତର

୧ ରାଜସ୍ଥାନ

୨ ଥୋମାସ୍ ହାର୍ଡି

୩ କାଷ୍ଟିଆନ୍ ସି।

୪ ଭାରତରତ୍ନ

୫ ଆଗ୍ରା

ଉତ୍ତରଦାତା

ସମୀର ରଞ୍ଜନ ମିଶ୍ର, ଝାରସୁଗୁଡ଼ା

ମାନସ ରଞ୍ଜନ ପଟ୍ଟନାୟକ, ଭୁବନେଶ୍ୱର

ସୂଚନା: ଆଗାମୀ ଆଶା ପୃଷ୍ଠା ପାଇଁ ଲେଖା ଓ ଫଟୋ ପଠାଇବା ଲାଗି ଇ–ମେଲ୍ ଠିକଣା: dharitriagamiasha @gmail.com

ଟପ୍ ୧୦

ପୃଥିବୀ ପ୍ରସିଦ୍ଧ ପାଚେରି

୧– ଗ୍ରେଟ୍ ୱାଲ୍ ଅଫ୍ ଚାଇନା..... ଚାଇନା
୨– ୱେଷ୍ଟର୍ଣ୍ଣ ୱାଲ୍ ..... ଜେରୁଜେଲମ୍
୩– ୱାଲ୍ ଅଫ୍ ବେବିଲନ୍ ..... ଇରାକ୍
୪– ସାସେହ୍ୱାମାନ୍..... ପେରୁ
୫– ଗ୍ରେଟ୍ ଜିୟାଓ୍ୱେ ୱାଲ୍ସ..... ଜିୟାଓ୍ୱେ
୬– ବର୍ଲିନ୍ ୱାଲ୍ ..... ଜର୍ମାନୀ
୭– ହାର୍ଡିଆନ୍ସ ୱାଲ୍ ..... ଇଂଲଣ୍ଡ
୮– ୱାଲ୍ ଅଫ୍ ଟ୍ରଏ ..... ତୁର୍କୀ
୯– ଭିଏତ୍‌ନାମ ଭେଟେରାନ୍ସ ମେମୋରିଆଲ୍ ୱାଲ୍ ..... ୱାଶିଂଟନ୍ ଡିସି.
୧୦– ୱାଲ୍ ଅଫ୍ ଷ୍ଟୋନ୍ ..... କ୍ରୋଏସିଆ

ୟୁଥ୍ ଆଲର୍ଟ

ସୁସ୍ଥ ରଖେ ସାଇକ୍ଲିଂ

ବର୍ତ୍ତମାନ ଯୁବାବସ୍ଥାରେ ଅନେକଙ୍କଠାରେ ମେଦବହୁଳତା, ହାଇ କୋଲେଷ୍ଟରଲ୍, ଡାଇବେଟିସ୍, ବ୍ଲଡ୍‌ପ୍ରେସର୍ ଭଳି ବିଭିନ୍ନ ସ୍ୱାସ୍ଥ୍ୟ ସମସ୍ୟା ଦେଖିବାକୁ ମିଳୁଛି। ପରିବର୍ତ୍ତିତ ଜୀବନଶୈଳୀ ବିଶେଷକରି ଅସନ୍ତୁଳିତ ଖାଦ୍ୟାଭ୍ୟାସ, ଶରୀରିକ ପରିଶ୍ରମର ଅଭାବ ଏଥିପାଇଁ ମୁଖ୍ୟତଃ ଦାୟୀ। ଏମିତିରେ ପ୍ରତିଦିନ କିଛି ସମୟ ସାଇକ୍ଲିଂ କରିବା ଶରୀରକୁ ଫିଟ୍ ରଖିବାରେ ବେଶ୍ ସାହାଯ୍ୟ କରିଥାଏ...

- ଏହା ଶରୀରର ମେଟାବଲିଜମ୍ ସ୍ତର ଏବଂ ବ୍ଲଡ୍ ସୁଗାରସ୍ତରକୁ ନିୟନ୍ତ୍ରଣରେ ରଖିଥାଏ। ତେଣୁ ପ୍ରତିଦିନ ସାଇକ୍ଲିଂ କଲେ ଡାଇବେଟିସ୍ ହେବାର ଆଶଙ୍କା କମ୍।
- ସାଇକ୍ଲିଂ କରିବା ଦ୍ୱାରା କ୍ୟାଲୋରି ବର୍ଣ୍ଣ ହୋଇ ମେଦବହୁଳତା କମ୍ ହୋଇଥାଏ। ଏହା କୋଲେଷ୍ଟରଲ୍ ପରିମାଣକୁ ନିୟନ୍ତ୍ରଣରେ ରଖିବାରେ ସାହାଯ୍ୟ କରିଥାଏ।
- ଏହା ରକ୍ତସଞ୍ଚାଳନ ଠିକ୍ ରଖିବା ସହ ହୃତ୍‌ପିଣ୍ଡକୁ ସୁସ୍ଥ ରଖିଥାଏ। ଫଳରେ ହୃଦ୍‌ରୋଗ ଆଶଙ୍କା କମାଇଥାଏ।
- ପ୍ରତିଦିନ ସାଇକ୍ଲିଂ କଲେ ଶରୀର ଫୂର୍ତ୍ତି ରହିଥାଏ। ମାଂସପେଶୀ ମଜଭୁତ ହେବା ସହ ଆଣ୍ଠୁଗଣ୍ଠି ଆଦିକୁ ମଧ୍ୟ ଫିଟ୍ ରଖେ, ଯାହାକି ଆର୍ଥ୍ରାଇଟିସ୍ ଭଳି ସମସ୍ୟାଠୁ ଦୂରେଇ ରଖିବାରେ ସାହାଯ୍ୟ କରିଥାଏ।
- ଏହା ଚିନ୍ତା ଦୂର କରି ମୁଡ୍ ଫ୍ରେଶ୍ ରଖିଥାଏ। ତେଣୁ ମାନସିକ ସ୍ୱାସ୍ଥ୍ୟ ପାଇଁ ମଧ୍ୟ ସାଇକ୍ଲିଂ ବେଶ୍ ଲାଭଦାୟକ ହୋଇଥାଏ।
- ସାଇକେଲ୍ ଚଲାଇବା ବେଳେ ରାସ୍ତାରେ ଆସୁଥିବା ଅନ୍ୟ ଗାଡ଼ି ପ୍ରତି ଧ୍ୟାନ ଦେବା ଦ୍ୱାରା ଏକାଗ୍ରତା ମଧ୍ୟ ବୃଦ୍ଧି ପାଇଥାଏ।

ମନେରଖନ୍ତୁ: ସାଇକ୍ଲିଂ କରିବା ପୂର୍ବରୁ ଥରେ ଡାକ୍ତରଙ୍କ ପରାମର୍ଶ ନେବା ଆବଶ୍ୟକ। ହାଇ ବ୍ଲଡ୍‌ପ୍ରେସର କିମ୍ବା ଅନ୍ୟ ହାର୍ଟ ପ୍ରୋବ୍ଲେମ୍ ଥିଲେ ସାଇକ୍ଲିଂ କରିବା ଠିକ୍ ନୁହେଁ। କାରଣ ସାଇକ୍ଲିଂ ଦ୍ୱାରା ବ୍ଲଡ୍‌ପ୍ରେସର ବଢ଼ିଥାଏ।

ଜାଣନ୍ତୁ ଦୁନିଆ

ବିମାନଯାତ୍ରୀଙ୍କୁ ଦିଆଯାଏନି ପାରାଚ୍ୟୁଟ୍

ବହୁ ଉଚ୍ଚରୁ ଖସିଲେ ସୁରକ୍ଷାପାଇଁ ପାରାଚ୍ୟୁଟ୍ ବ୍ୟବହାର ହିଁ ସବୁଠୁ ବଡ଼ ବିକଳ୍ପ। ହେଲେ ଆଶ୍ଚର୍ଯ୍ୟର କଥା ହେଉଛି, ଏଯାଏ ଯାତ୍ରୀଙ୍କ ସୁରକ୍ଷା ଲାଗି କୌଣସି ଏରୋପ୍ଲେନ୍‌ରେ ପାରାଚ୍ୟୁଟ୍ ଦିଆଯାଏ ନାହିଁ। ଜାଣନ୍ତୁ ଏହାପଛରେ ଥିବା କେତୋଟି କାରଣ ...

- ଏରୋପ୍ଲେନ୍‌ରେ ଏକ ନିର୍ଦ୍ଦିଷ୍ଟ ଓଜନ ବହନର କ୍ଷମତା ରହିଛି। ତେଣୁ ଏହାଠାରୁ ଅଧିକ କିମ୍ବା କମ୍ ହେଲେ, ବିମାନ ଭାରସାମ୍ୟ ହରାଇବାର ଆଶଙ୍କା ରହିଛି। ତେଣୁ ପାରାଚ୍ୟୁଟ୍‌ଗୁଡିକ ଅଧିକ ଓଜନିଆ ସହ ଅଧିକ ଜାଗା ନେଉଥିବାରୁ ଏରୋପ୍ଲେନ୍‌ରେ ଯାତ୍ରୀମାନଙ୍କ ପାଇଁ ଏହି ସୁବିଧା ଉପଲବ୍ଧ ନାହିଁ।
- କମର୍ସିଆଲ୍ ଏରୋପ୍ଲେନ୍‌ରେ ମୁଖ୍ୟତଃ ଦୁର୍ଘଟଣା ଟେକ୍‌ଅପ୍ କିମ୍ବା ଲ୍ୟାଣ୍ଡିଂ ସମୟରେ ହିଁ ହୋଇଥାଏ, ଯେଉଁଠାରେ ପାରାଚ୍ୟୁଟ୍ କୌଣସି କାମରେ ଆସି ନ ଥାଏ।
- ପାରାଚ୍ୟୁଟ୍ ଖୁବ୍ ଭାରି ଏବଂ ବଡ଼ ହୋଇଥିବାରୁ ଯାତ୍ରୀମାନେ ଏହାକୁ ପିନ୍ଧି ପ୍ଲେନ୍‌ରେ ବସି ଯାତ୍ରା କରିବା ଆଦୌ ଆରାମଦାୟକ ନୁହେଁ। ତା'ଛଡ଼ା ପାଖରେ ଥିଲେ ବି ହଠାତ୍ ମଧ୍ୟଆକାଶରେ କୌଣସି ଦୁର୍ଘଟଣା ଘଟିଲେ ତତ୍‌କ୍ଷଣାତ୍ ଏହାକୁ ପିନ୍ଧି ଏକାସଙ୍ଗେ ୧୦୦– ୨୦୦ ଯାତ୍ରୀ ତଳକୁ ଡେଇଁବା ବି ଏକ ପ୍ରକାର ଅସମ୍ଭବ।
- ଭୂପୃଷ୍ଠରୁ ଏରୋପ୍ଲେନ୍ ଖୁବ୍ ଉଚ୍ଚରେ ଉଡୁଥିବାରୁ କେବଳ ପାରାଚ୍ୟୁଟ୍ ନୁହେଁ, ଏହାସହ ଡେଇଁବା ସମୟରେ ଜୀବନ ରକ୍ଷା ଲାଗି ହାଇ ଅଲ୍ଟିଚ୍ୟୁଡ୍ ଇକ୍ୟୁପ୍‌ମେଣ୍ଟ ଯଥା– ଅକ୍ସିଜେନ୍ ଟ୍ୟାଙ୍କ, ମାସ୍କ ଏବଂ ରେଗୁଲେଟର, ଫ୍ଲାଇଟ୍ ସୁଟ୍, ବାଲିଷ୍ଟିକ୍ ହେଲ୍‌ମେଟ୍ ଆଦି ମଧ୍ୟ ଜରୁରୀ। ତେବେ ଦୁର୍ଘଟଣା ସମୟରେ ପାସେଞ୍ଜରକୁ ଏସବୁ ପିନ୍ଧିବା ଲାଗି ସମୟ ମିଳିବା ଅସମ୍ଭବ ହୋଇଥିବାରୁ କମର୍ସିଆଲ୍ ପ୍ଲେନ୍‌ରେ ଏସବୁକୁ ବାଦ୍ ଦିଆଯାଇଛି।
- ପାରାଚ୍ୟୁଟ୍‌ରେ ଆକାଶମାର୍ଗରୁ ଓହ୍ଲାଇବା କାର୍ଯ୍ୟ କେବଳ ଦକ୍ଷ ଏବଂ ତାଲିମପ୍ରାପ୍ତ ବ୍ୟକ୍ତି କରିପାରିବେ। ତେଣୁ ଏୟାର ପାସେଞ୍ଜର ଅଣତାଲିମପ୍ରାପ୍ତ ହୋଇଥିବାରୁ ଆବଶ୍ୟକ ପଡ଼ିଲେ ସୁଦ୍ଧା ସେମାନେ ଏହାର ସଦୁପଯୋଗ କରିପାରିବେ ନାହିଁ। ବୋଧହୁଏ ଏହିସବୁ କାରଣରୁ ପାସେଞ୍ଜରଙ୍କ ଲାଗି ଏହି ସୁବିଧା ଉପଲବ୍ଧ ନାହିଁ।

ଧରିତ୍ରୀ 50 Years
ଧରିତ୍ରୀ DHARITRI
www.orissakhabar.com/ www.dharitri.com ପୃଷ୍ଠା ୧୪ Press Regd. No. R.N. 21326/74 Postal Regd. No. BN/42/24-26. ଭୁବନେଶ୍ୱର, ରବିବାର, ଜୁଲାଇ ୧୪, ୨୦୨୪ Bhubaneswar, Sunday, July 14, 2024

କ୍ରେଜିକୋଭାଙ୍କୁ ମହିଳା ସିଙ୍ଗଲ୍ସ ଟାଇଟଲ

ୱିମ୍ବେଲଡନ୍ ଟେନିସ୍ ଗ୍ରାଣ୍ଡସ୍ଲାମ

ୱିମ୍ବେଲଡନ୍,୧୩।୭(ପି.ଟି.)

ୱିମ୍ବେଲଡନ୍ ଟେନିସ୍ ଗ୍ରାଣ୍ଡସ୍ଲାମ୍ ଇଭେଣ୍ଟ ମହିଳା ସିଙ୍ଗଲ୍ସରେ ଚାମ୍ପିୟନ ଆଖ୍ୟା ଅର୍ଜନ କରିଛନ୍ତି ଚେକ୍ ରିପବ୍ଲିକର ବାର୍ବରା କ୍ରେଜିକୋଭା। ଶନିବାର ଅନୁଷ୍ଠିତ ଫାଇନାଲରେ ବିଶ୍ୱ ମାନ୍ୟତାର ସପ୍ତମ ସ୍ଥାନରେ ଥିବା ଇଟାଲୀର ଜସ୍ମିନ ପାଓଲିନିଙ୍କୁ ୬-୨, ୨-୬ ଓ ୬-୪ ସେଟରେ ପରାସ୍ତ କରିଛନ୍ତି। ଉଭୟ ଖେଳାଳି ପ୍ରଥମ ଥର ପାଇଁ ୱିମ୍ବେଲଡନ ଫାଇନାଲରେ ପ୍ରବେଶ କରିଥିବା ବେଳେ କ୍ରେଜିକୋଭା ବାଜି ମାରି ନେଇଥିଲେ।

ବିଶ୍ୱ ମାନ୍ୟତାର ୩୧ ତମ ସ୍ଥାନରେ ଥିବା କ୍ରେଜିକୋଭା ଚଳିତ ବର୍ଷ ଭଲ ଫର୍ମରେ ନ ଥିଲେ। ଅଷ୍ଟ୍ରେଲିଆନ୍ ଓପନରୁ ଫ୍ରେଞ୍ଚ ଓପନ ମଧ୍ୟରେ ମାତ୍ର ଦୁଇଟି ସିଙ୍ଗଲ୍ସ ମ୍ୟାଚ୍ ଜିତିଥିବା ବେଳେ ନିୟମିତ ଆହତ ରହୁଥିଲେ। ତେବେ ଅଣ୍ଡରଡଗ୍ ଭାବରେ ଟୁର୍ନାମେଣ୍ଟ ଆରମ୍ଭ କରିଥିଲେ ମଧ୍ୟ ବିଜୟୀ ହୋଇଛନ୍ତି। ଏହା ତାଙ୍କ କ୍ୟାରିୟରର ଦ୍ୱିତୀୟ ସିଙ୍ଗଲ୍ସ ଗ୍ରାଣ୍ଡସ୍ଲାମ ତଥା ପ୍ରଥମ ୱିମ୍ବେଲଡନ୍ ଟାଇଟଲ୍। ରବିବାର ଫାଇନାଲ ମ୍ୟାଚ୍‌ରେ ଉଭୟ ଖେଳାଳିଙ୍କ ମଧ୍ୟରେ କଡା ସଂଘର୍ଷ ଦେଖିବାକୁ ମିଳିଥିଲା। ପ୍ରଥମ ସେଟ୍‌ରେ କ୍ରେଜିକୋଭା ଏକପାଖିଆ ଭାବେ ୬-୨ରେ ଜିତି ନେଇଥିଲେ। ତେବେ ପରବର୍ତ୍ତୀ ସେଟରେ ଜସ୍ମିନ ପାଓଲିନି ଚମତ୍କାର ପ୍ରତ୍ୟାବର୍ତ୍ତନ କରି ୬-୨ରେ ବିଜୟୀ ହୋଇଥିଲେ। ନିର୍ଣ୍ଣାୟକ ସେଟରେ ଉଭୟ ଖେଳାଳି ୨-୨ରେ ରହିଥିବା ବେଳେ କ୍ରେଜିକୋଭା ଲଗାତାର ଦୁଇଟି ପଏଣ୍ଟ ବ୍ରେକ କରିଥିଲେ। ୬-୪ରେ ଜିତିବା ସହ ସିଙ୍ଗଲ୍ସ କ୍ୟାରିୟରର ଦ୍ୱିତୀୟ ଗ୍ରାଣ୍ଡସ୍ଲାମ ଟାଇଟଲ ହାସଲ କରିଥିଲେ। ତେବେ ଇଟାଲୀର ଜସ୍ମିନ ପାଓଲିନିଙ୍କୁ ନିରାଶ ହେବାକୁ ପଡିଛି। ପାଓଲିନି କ୍ରମାଗତ ଦ୍ୱିତୀୟ ଗ୍ରାଣ୍ଡସ୍ଲାମ ଫାଇନାଲରେ ରନରଅପ ରହିଛନ୍ତି। ପୂର୍ବରୁ ଚଳିତ ବର୍ଷର ଫ୍ରେଞ୍ଚ ଓପନରେ ସେ ରନର ଅପ୍ ରହିଥିଲେ।

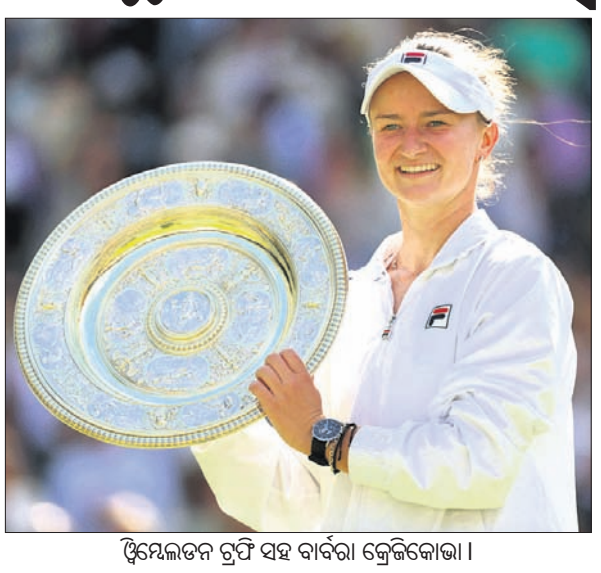
ୱିମ୍ବେଲଡନ ଟ୍ରଫି ସହ ବାର୍ବରା କ୍ରେଜିକୋଭା।

ମ୍ୟାଚ୍ ଫିକ୍ସିଂ ଘଟଣା

୪ ଜଣଙ୍କ ବିରୋଧରେ ମାମଲା ପାଇଁ କୋର୍ଟଙ୍କ ନିର୍ଦ୍ଦେଶ

ନୂଆଦିଲ୍ଲୀ,୧୩।୭(ପି.ଟି.)

୨୦୦୦ ମସିହାରେ ହୋଇଥିବା ଭାରତ-ଦକ୍ଷିଣଆଫ୍ରିକା ଦ୍ୱିପାକ୍ଷିକ ସିରିଜ ମ୍ୟାଚ୍ ଫିକ୍ସିଂ ଘଟଣାରେ ମାମଲା ରୁଜୁ କରିବା ପାଇଁ ଶନିବାର କୋର୍ଟ ନିର୍ଦ୍ଦେଶ ଦେଇଛନ୍ତି। ୪ ଅଭିଯୁକ୍ତ ରାଜେଶ କାଲ୍‌ରା, କ୍ରିଶନ କୁମାର, ସୁନୀଲ ଦାରା ଓ ସଞ୍ଜୀବ ଚାୱଲାଙ୍କ ବିରୋଧରେ ଧୋକାଦାରି ଓ ଷଡଯନ୍ତ୍ରର ମାମଲା ରୁଜୁ କରିବାକୁ ଆଡିଶନାଲ ଚିଫ୍ ଅଫ ଜୁଡିସିଆଲ ମାଜିଷ୍ଟ୍ରେଟ ନେହା ପ୍ରିୟା ନିର୍ଦ୍ଦେଶ ଦେଇଛନ୍ତି। ଚାଣକ୍ୟପୁରୀ ପୋଲିସ୍ ଥାନାକୁ ମାମଲା ରୁଜୁ କରିବା ପାଇଁ କୋର୍ଟ ନିର୍ଦ୍ଦେଶ ଦେଇଛନ୍ତି। ଏହି ଘଟଣାରେ ସମସ୍ତ ଅଭିଯୁକ୍ତଙ୍କ କଥାବାର୍ତ୍ତାର ରେକର୍ଡିଂ ରହିଛି। ରାଜେଶ କାଲ୍‌ରା, କ୍ରିଶନ କୁମାର, ସୁନୀଲ ଦାରା ସମସ୍ତ ଡିଲ୍ କରାଇଥିବା ବେଳେ ସଞ୍ଜୀବ ଚାୱଲା ଓ ଦକ୍ଷିଣ ଆଫ୍ରିକାର ଦିବଙ୍ଗତ ଅଧିନାୟକ ହାନ୍ସି କ୍ରୋନିଏ ଏହାର ସୂତ୍ରଧର ରହିଥିଲେ। ସମସ୍ତେ ଆର୍ଥିକ ଫାଇଦା ପାଇଁ ମ୍ୟାଚ୍ ଫିକ୍ସ କରିଥିବା ରେକର୍ଡିଂରୁ ସ୍ପଷ୍ଟ ହୋଇଛି। କୋର୍ଟ ୬୮ ପୃଷ୍ଠାର ଏକ ନିର୍ଦ୍ଦେଶ ଦେଇଥିବା ବେଳେ ଧୋକାଦାରି ଓ ଷଡଯନ୍ତ୍ରର ମାମଲା ପାଇଁ ନିର୍ଦ୍ଦେଶ ଦେଇଛନ୍ତି। କଲ୍ ରେକର୍ଡିଂରେ ଦକ୍ଷିଣ ଆଫ୍ରିକା ଦଳର ଅଧିନାୟକ ହାନ୍ସି କ୍ରୋନିଏ ମ୍ୟାଚ୍ ଓ ସିରିଜ୍‌ର ବୃତ୍ତାନ୍ତ ଏକାଦଶ ସମ୍ପର୍କରେ ଚାୱଲାଙ୍କୁ ସୂଚନା ଦେଇଥିଲେ। ଜୁଲାଇ ୩୧ ତାରିଖରେ ମାମଲାର ପରବର୍ତ୍ତୀ ଶୁଣାଣି ପାଇଁ ତାରିଖ ଧାର୍ଯ୍ୟ କରାଯାଇଛି।

ଭାରତ ୧୦ ଉଇକେଟରେ ବିଜୟୀ

ହରାରେ, ୧୩।୭ (ପି.ଟି.)

ଓପନିଂ ଯୋଡ଼ି ଯଶସ୍ୱୀ ଜୟସ୍ୱାଲ ଓ ଶୁବମନ ଗିଲ୍‌ଙ୍କ ପ୍ରଭାବୀ ବ୍ୟାଟିଂ ବଳରେ ଯୁବ ଭାରତୀୟ ଦଳ ଏଠାରେ ଶନିବାର ଅନୁଷ୍ଠିତ ଜିମ୍ବାୱେ ବିପକ୍ଷ ଚତୁର୍ଥ ଅନ୍ତର୍ଜାତୀୟ ଟି୨୦ ମ୍ୟାଚକୁ ୧୦ ଉଇକେଟରେ ସହଜେ ଜିତି ନେଇଛି। ଏଥିସହ ଦଳ ୫ ମ୍ୟାଚ ବିଶିଷ୍ଟ ସିରିଜରେ ୩-୧ରେ ଅଗ୍ରଣୀ ଲାଭ କରିଛି। ସ୍ଥାନୀୟ ହରାରେ ସ୍ପୋର୍ଟ୍ସ କ୍ଲବରେ ଖେଳାଯାଇଥିବା ଏହି ମ୍ୟାଚରେ ଟସ୍‌ରେ ହାରି ପ୍ରଥମେ ବ୍ୟାଟିଂ କରିଥିବା ଜିମ୍ବାୱେ ନିର୍ଦ୍ଧାରିତ ଓଭରରେ ୭ଉଇକେଟ ବିନିମୟରେ ୧୫୨ରନ କରିଥିଲା। ଜବାବରେ ଭାରତ ବିନା କୌଣସି ଉଇକେଟରେ ୧୫.୨ଓଭରରେ ୧୫୬ରନ କରି ମ୍ୟାଚ ଜିତି ନେଇଥିଲା। ପ୍ଲେୟର ଅଫ୍ ଦି ମ୍ୟାଚ ଜୟସ୍ୱାଲ ୫୩ବଲ୍‌ରେ ୧୩ ଚୌକା ଓ ୨ ଛକା ସହ ୯୩ ରନ ଏବଂ ଅଧିନାୟକ ଗିଲ୍ ୩୯ବଲ୍‌ରେ ୬ ଚୌକା ଓ ୨ ଛକା ସହ ୫୮ରନ କରି ଅପରାଜିତ ରହିଥିଲେ। ଏକ ଭଲ ଉଇକେଟରେ ଜିମ୍ବାୱେ ଆଟାକ୍‌ରେ ପେସ୍‌ର ଅଭାବ ପରିଲକ୍ଷିତ ହୋଇଥବଲା। ଜୟସ୍ୱାଲ ଆକର୍ଷଣୀୟ ବ୍ୟାଟିଂ କରି ୯ ଚୌକା ସହ ତାଙ୍କ ଅର୍ଦ୍ଧଶତକ ହାସଲ କରି ଥିଲେ। ସେତେବେଳେ ଗିଲ୍‌ଙ୍କ ସ୍କୋର ୧୫ରନ ଥିଲା। ଜିମ୍ବାୱେ ଇନିଂସରେ ଟପ୍ ସ୍କୋରର ସିକନ୍ଦର ରାଜା ୪୬, ଟି. ମାରୁମାନି ୩୨ ଓ ୱେସ୍‌ଲି ମାଧେଭେର ୨୫ ରନ କରିଥିଲେ। ଭାରତ ତରଫରୁ ଖଲିଲ ଅହମ୍ମଦ ୨ଉଇକେଟ ଅକ୍ତିଆର କରିଥିବା ବେଳେ ତୁଷାର ଦେଶପାଣ୍ଡେ, ୱାଶିଂଟନ ସୁନ୍ଦର, ଅଭିଷେକ ଶର୍ମା ଓ ଶିବମ ଦୁବେ ଗୋଟିଏ ଲେଖାଏଁ ଉଇକେଟ ନେଇଥିଲେ। ଭାରତ ପୂର୍ବରୁ ଆଶ୍ଚର୍ଯ୍ୟଜନକ ଭାବେ ସିରିଜର ପ୍ରଥମ ମ୍ୟାଚରେ ପରାଜିତ ହେବା ପରେ ଦ୍ୱିତୀୟ ଓ ତୃତୀୟ ମ୍ୟାଚରେ ବିଜୟ ଲାଭ କରିଥିଲା।

ଶଟ୍ ଖେଳୁଛନ୍ତି ଯଶସ୍ୱୀ ଜୟସ୍ୱାଲ।

ସଂକ୍ଷିପ୍ତ ସ୍କୋର

ଜିମ୍ବାୱେ: ୨୦ ଓଭରରେ ୧୫୨/୭ (ସିକନ୍ଦର ରାଜା-୪୬, ଟାଡିୱାନାସେ ମାରୁମାନି-୩୨, ୱେସ୍‌ଲି ମାଧେଭେର-୨୫ ; ଖଲିଲ ଅହମ୍ମଦ-୨/୩୨)।

ଭାରତ: ୧୫.୨ ଓଭରରେ ୧୫୬/୦ (ଯଶସ୍ୱୀ ଜୟସ୍ୱାଲ-୯୩*, ଶୁବମନ ଗିଲ୍-୫୮*)।

ଝୁଲଣ ତ୍ରିନିବାଗୋ ନାଇଟ୍ ରାଇଡର୍ସର ମେଣ୍ଟର

ନୂଆଦିଲ୍ଲୀ, ୧୩।୭(ପି.ଟି.)

ମହିଳା କ୍ୟାରିବିନ୍ ପ୍ରିମିୟର ଲିଗ୍ ପୂର୍ବରୁ ଭାରତର ପୂର୍ବତନ ପେସ୍ ବୋଲର ଝୁଲଣ ଗୋସ୍ୱାମୀ ତ୍ରିନିବାଗୋ ନାଇଟ ରାଇଡର୍ସ (ଟିକେଆର) ଦଳର ମେଣ୍ଟର ଭାବେ ଯୋଗ ଦେଇଛନ୍ତି। ଏହି ଦଳ ୨୦୨୧ରେ ଡବ୍ଲ୍ୟୁସିପିଏଲ୍‌ର ଉଦ୍‌ଘାଟନୀ ସଂସ୍କରଣରେ ଟାଇଟଲ ହାସଲ କରିଥିଲା। ନାଇଟ ରାଇଡର୍ସ ଦଳରେ ଜେମିମା ରୋଡ୍ରିଗ୍ସ, ମେଗ୍ ଲାନିଙ୍ଗ, ଜେସ୍ ଜୋନାସେନ ଓ ଶିଖା ପାଣ୍ଡେଙ୍କ ଭଳି ଅନ୍ତର୍ଜାତୀୟ ସୁପରଷ୍ଟାରଙ୍କୁ ଦଳରେ ସାମିଲ କରିଛି। ଦଳ ଦ୍ୱିତୀୟ ଥର ଟାଇଟଲ ଜିତିବା ଲକ୍ଷ୍ୟରେ ରହିଛି। ଅଗଷ୍ଟରେ ଖେଳାଯିବାକୁଥିବା ଟୁର୍ନାମେଣ୍ଟରେ ଦଳ ତ୍ରିନିଦାଦ ଓ ଟୋବାଗୋ ବିପକ୍ଷରେ ଉଦ୍‌ଘାଟନୀ ମ୍ୟାଚ ଖେଳି ଏହାର ଅଭିଯାନ ଆରମ୍ଭ କରିବ। ଏହି ପରିପ୍ରେକ୍ଷୀରେ ନାଇଟ ରାଇଡର୍ସ ଗ୍ରୁପ୍‌ର ସିଇଓ ଭେଙ୍କି ମହୀଶୂର କହିଛନ୍ତି, ଝୁଲଣ ଗୋସ୍ୱାମୀ ହେଉଛନ୍ତି ଖେଳର ଜଣେ କିମ୍ବଦନ୍ତୀ।

ଅନ୍ତିମ ୪ର୍ଥ ଓ ଅମନ ୬ଷ୍ଠ ସିଡ୍

ପ୍ୟାରିସ ଅଲିମ୍ପିକ୍ସ ରେସ୍‌ଲିଂ

ପ୍ୟାରିସ, ୧୩।୭(ପି.ଟି.)

ପ୍ୟାରିସ ଅଲିମ୍ପିକ୍ସର ରେସ୍‌ଲିଂ ପ୍ରତିଯୋଗିତା ପାଇଁ ବିଶ୍ୱ ଚାମ୍ପିୟନଶିପ୍ ବ୍ରୋଞ୍ଜ ପଦକ ବିଜେତା ଅନ୍ତିମ ପଘାଲ (ମହିଳା ୫୩ କେଜି) ଓ ପ୍ରତିଭା ସମ୍ପନ୍ନ ଅମନ ଶେରାଓ୍ୱତ (ପୁରୁଷ ଫ୍ରିଷ୍ଟାଇଲ ୫୭ କେଜି) ସେମାନଙ୍କ ଓଜନ କାଟେଗୋରିରେ ଯଥାକ୍ରମେ ୪ର୍ଥ ଓ ୬ଷ୍ଠ ସିଡ୍ ମାନ୍ୟତା ପାଇଛନ୍ତି। ଫଳରେ ରେସ୍‌ଲିଂ ପ୍ରତିଯୋଗିତାର ପ୍ରାରମ୍ଭିକ ପର୍ଯ୍ୟାୟରେ ଦୁହେଁ କଠିନ ପ୍ରତିଦ୍ୱନ୍ଦ୍ୱୀଙ୍କୁ ଏଡାଇ ଯାଇପାରିବେ। ରେସଲିଂ ଇଭେଣ୍ଟ ଅଗଷ୍ଟ ୫ରେ ଆରମ୍ଭ ହେବ। ଏହା ଗେମ୍ସର ଅନ୍ତିମ ଦିବସ ଅର୍ଥାତ୍ ଅଗଷ୍ଟ ୧୧ରେ ଶେଷ ହେବ। ଅଲିମ୍ପିକ୍ସରେ ପ୍ରଥମ ଥର ରେସ୍‌ଲିଂ ଇଭେଣ୍ଟରେ ସିଡିଂ ବ୍ୟବସ୍ଥା କରାଯାଇଛି। ୨୦୨୩ ବିଶ୍ୱ ଚାମ୍ପିୟନଶିପ୍, ୨୦୨୪ କଣ୍ଟିନେଣ୍ଟାଲ ଚାମ୍ପିୟନଶିପ୍ ଏବଂ ଜାଗ୍ରେବ୍ ଓ ବୁଦାପେଷ୍ଟରେ ର୍ୟାଙ୍କିଙ୍ଗ ସିରିଜ ଇଭେଣ୍ଟରେ ରେସଲରଙ୍କ ପ୍ରଦର୍ଶନକୁ ଭିତ୍ତିରେ ସିଡ୍ ନିରୂପିତ ହୋଇଥାଏ। ଭାରତର ଷ୍ଟାର ରେସ୍‌ଲର ଭିନେଶ ଫୋଗଟ ମହିଳା ୫୦କେଜି ଓଜନ ଶ୍ରେଣୀ ପ୍ରତିଯୋଗିତାରେ ଭାଗ ନେବେ। ସିଡିଂ ଦ୍ୱାରା ଅନ୍ତିମଙ୍କୁ ମେଡାଲ ରାଉଣ୍ଡ ପୂର୍ବରୁ ଦୁଇଥର ବିଶ୍ୱ ଚାମ୍ପିୟନ ଟପ୍ ଜାପାନିଜ ପ୍ରତିଦ୍ୱନ୍ଦ୍ୱୀ ଅକାରା ଫୁଜିନାମି ଏବଂ ଟୋକିଓ ୨୦୨୦ ରୌପ୍ୟ ବିଜେତା ଚାଇନାର କିଆନ୍‌ୟୁ ପାଙ୍‌ଙ୍କୁ ଏଡାଇ ପାରିବେ। ମେଡାଲ ରାଉଣ୍ଡ ଆରମ୍ଭ ହେବା ପୂର୍ବରୁ ଅମନଙ୍କୁ ଜାପାନର ରେଇ ହିଗୁଚି କିମ୍ବା ଆର୍ମେନିଆର ଆର୍ସେନ ହାରୁଟ୍ୟୁନୟାନଙ୍କୁ ଭେଟିପାରନ୍ତି। ଭାରତୀୟ ରେସ୍‌ଲର ହଙ୍ଗେରୀ ର୍ୟାଙ୍କିଙ୍ଗ ସିରିଜରେ ହିଗୁଚିଙ୍କଠାରୁ ହାରି ଯାଇଥିଲେ। ହିଗୁଚି ହେଉଛନ୍ତି ରିଓ ୨୦୧୬ ରୌପ୍ୟ ବିଜେତା ଓ ୨୦୨୨ ବିଶ୍ୱ ଚାମ୍ପିୟନ। ଅଲିମ୍ପିକ୍ସରେ ଭାଗ ନେଉଥିବା ଅନ୍ୟ ଭାରତୀୟ ରେସ୍‌ଲରମାନେ ହେଲେ ଅଂଶୁ ମଲିକ (ମହିଳା ୫୭କେଜି), ନିଶା ଦହିୟା (ମହିଳା ୬୮କେଜି) ଓ ରୀତିକା ହୁଡା (ମହିଳା ୭୬କେଜି)।

ଅମନ ଶେରାଓ୍ୱତ ଓ ଅନ୍ତିମ ପଘାଲ।

ଅନାହତ, ଟିଆନା ତୃତୀୟ ରାଉଣ୍ଡରେ

ନୂଆଦିଲ୍ଲୀ, ୧୩।୭ (ପି.ଟି.)

ଭାରତର ଅନାହତ ସିଂ ସ୍ୱିଷ୍ଟନରେ ଚାଲିଥିବା ବିଶ୍ୱ ଜୁନିୟର ସ୍କ୍ୱାଶ୍ ଚାମ୍ପିୟନଶିପ ବାଳିକା ବିଭାଗର ତୃତୀୟ ରାଉଣ୍ଡରେ ପ୍ରବେଶ କରିଛନ୍ତି। ଅନାହତ ଶୁକ୍ରବାର ଦକ୍ଷିଣ ଆଫ୍ରିକାର ଡେନ୍ ଭାନ୍ ଜିଲ୍‌ଙ୍କୁ ୧୧-୩, ୧୧-୨, ୧୧-୨, ୧୧-୬ରେ ହରାଇଛନ୍ତି। ଟିଆନା ପାରସରାମପୁରିଆ ନ୍ୟୁଜିଲାଣ୍ଡର ଇମ୍ମା ମର୍ସନଙ୍କ ବିପକ୍ଷରେ ୧୪-୧୨, ୧୧-୫ ଓ ୧୧-୫ରେ ବିଜୟ ହାସଲ କରିଛନ୍ତି।

ପାନ୍ଥର୍ସ, ଚିତାସ ବିଜୟୀ

ଭୁବନେଶ୍ୱର, ୧୩।୭(ବିଜୟ ରଣା)

ଓଡ଼ିଶା କ୍ରିକେଟ ଆସୋସିଏଶନ ଆନୁକୂଲ୍ୟରେ କଟକର ବାରବାଟୀ ଷ୍ଟାଡିୟମରେ ଚାଲିଥିବା ଓଡ଼ିଶା କ୍ରିକେଟ ଲିଗ୍ (ଓସିଏଲ୍)ର ଶନିବାର ଅନୁଷ୍ଠିତ ପ୍ରଥମ ଦୁଇଟି ମ୍ୟାଚରେ ଓଡ଼ିଶା ପାନ୍ଥର୍ସ ଓ ଓଡ଼ିଶା ଚିତାସ ସେମାନଙ୍କ ମ୍ୟାଚରେ ବିଜୟ ଲାଭ କରିଛନ୍ତି। ପ୍ରଥମ ମ୍ୟାଚରେ ପାନ୍ଥର୍ସ ୩୨ ରନରେ ଟାଇଗର୍ସ ଦଳକୁ ପରାସ୍ତ କରିଛି। ଟସ୍‌ରେ ହାରି ପ୍ରଥମେ ବ୍ୟାଟିଂ କରିଥିବା ଓଡ଼ିଶା ପାନ୍ଥର୍ସ ନିର୍ଦ୍ଧାରିତ ୨୦ ଓଭରରେ ୮ଉଇକେଟ ବିନିମୟରେ ୧୨୨ ରନ କରିଥିଲା। ରଘୁନାଥ ମଲ୍ଲ ୩୮ ଓ ସମିତ ସାହୁ ୩୨ ରନ କରିଥିଲେ। ବିପକ୍ଷ ଦଳର ସୁମିତ ଶର୍ମା ଓ ଶୋଭନଦେବ ଦୁଇଟି ଲେଖାଏ ଉଇକେଟ ନେଇଥିଲେ। ଜବାବରେ ଓଡ଼ିଶା ଟାଇଗର୍ସ ୧୭.୪ ଓଭରରେ ମାତ୍ର ୯୦ ରନ କରି ଅଲଆଉଟ ହୋଇଯାଇଥିଲା। ପାନ୍ଥର୍ସ ତରଫରୁ ବିମଲ କୁମାର ତାଙ୍କ ୨ ଓଭର ବୋଲିଂରେ ମାତ୍ର ୧୨ ରନ ବିନିମୟରେ ୩ ଉଇକେଟ ଅକ୍ତିଆର କରି ପ୍ଲେୟର ଅଫ୍ ଦି ମ୍ୟାଚ ବିବେଚିତ ହୋଇଥିଲେ।

ଦ୍ୱିତୀୟ ମ୍ୟାଚରେ ଓଡ଼ିଶା ଚିତାସ ୬ଉଇକେଟରେ ଓଡ଼ିଶା ପୁମାସକୁ ପରାସ୍ତ କରିଛି। ଟସ୍ ଜିତି ପ୍ରଥମେ ବ୍ୟାଟିଂ କରିବାକୁ ଯାଇ ପୁମାସ ନିର୍ଦ୍ଧାରିତ ୨୦ ଓଭରରେ ୨ଉଇକେଟ ବିନିମୟରେ ୧୪୨ ରନ କରିଥିଲା। ଗିରିଜା ବାରିକ ୬୪* ଓ କାର୍ତ୍ତିକ ବିଶ୍ୱାଳ ୪୪ ରନ କରିଥିଲେ। ଜବାବରେ ଚିତାସ ଦଳ ୧୯.୩ ଓଭରରେ ୪ ଉଇକେଟ ବିନିମୟରେ ୧୪୬ରନ କରି ମ୍ୟାଚ ଜିତି ନେଇଥିଲା। ଦଳ ପକ୍ଷରୁ ୩୯ ବଲ୍‌ରେ ୩୪ ରନ କରିଥିବା ଦିନେଶ କୁମାର ମାଝି ପ୍ଲେୟର ଅଫ ଦି ମ୍ୟାଚ ବିବେଚିତ ହୋଇଥିଲେ।

ପ୍ଲେୟର ଅଫ୍ ଦ ମ୍ୟାଚ୍ ଦୀନେଶ କୁମାର ମାଝୀ।

ଭାରତରୁ ଭାଗ ନେବେ ଗୁକେଶ, ପ୍ରଜ୍ଞାନନ୍ଦ

ଚେସ୍ ଅଲିମ୍ପିଆଡ୍

ଚେନ୍ନାଇ,୧୩।୭(ପି.ଟି.)

ହଙ୍ଗେରୀର ବୁଦାପେଷ୍ଟଠାରେ ସେପ୍ଟେମ୍ବରରେ ଅନୁଷ୍ଠିତ ହେଉଥିବା ଚେସ୍ ଅଲିମ୍ପିଆଡ୍‌ରେ ଭାଗ ନେଉଥିବା ଭାରତୀୟ ଖେଳାଳିମାନଙ୍କ ମଧ୍ୟରେ ଡି. ଗୁକେଶ ଓ ଆର୍. ପ୍ରଜ୍ଞାନନ୍ଦ ରହିଛନ୍ତି। ଗୁକେଶ ନଭେମ୍ବରରେ ବିଶ୍ୱ ଚେସ୍ ଚାମ୍ପିୟନଶିପ୍‌ରେ ଗତଥରର ବିଶ୍ୱ ଚାମ୍ପିୟନ ଚାଇନାର ଡିଙ୍ଗ୍ ଲିରେନଙ୍କୁ ଚ୍ୟାଲେଞ୍ଜ ଦେବେ। ଏହି ଟୁର୍ନାମେଣ୍ଟ ତାଙ୍କର ଡ୍ରେସ ରିହରସାଲ ଭଳି ହେବ। ୧୮ବର୍ଷୀୟ ଖେଳାଳିଙ୍କର ଚଳିତବର୍ଷ ପ୍ରଦର୍ଶନ ଖୁବ୍ ଭଲ ରହିଛି। ସେ ଗତ ଏପ୍ରିଲ ଟରଣ୍ଟୋରେ ଅନୁଷ୍ଠିତ ମର୍ଯ୍ୟାଦାପୂର୍ଣ୍ଣ କ୍ୟାଣ୍ଡିଡେଟ୍ସ ଇଭେଣ୍ଟ ଜିତି ସର୍ବକନିଷ୍ଠ ଖେଳାଳି ଭାବେ ବିଶ୍ୱ ଚାମ୍ପିୟନଶିପ୍ ଫାଇନାଲ ଖେଳିବା ଲାଗି ଯୋଗ୍ୟତା ଅର୍ଜନ କରିଛନ୍ତି। ଭାରତୀୟ ପୁରୁଷ ଦଳରେ ସ୍ଥାନ ପାଇଥିବା ଅନ୍ୟ ଖେଳାଳିଭାବେ ହେଲେ ଅର୍ଜୁନ ଏରିଗେସି, ଭିଦିତ ଗୁଜରାଠୀ ଓ ହରିକ୍ରିଷ୍ଣା ପେଣ୍ଡାଲା। ସେହିପରି ମହିଳା ଦଳରେ ହାରିକା ଦ୍ରୋଣାଭାଲି, ବୈଶାଳୀ ରମେଶବାବୁ, ଦିବ୍ୟା ଦେଶମୁଖ, ଭାନ୍ତିକା ଅଗ୍ରୱାଲ ଓ ଟାନିଆ ସଚଦେବ ପ୍ରମୁଖ ସ୍ଥାନ ପାଇଥିବା ସର୍ବଭାରତୀୟ ଚେସ୍ ମହାସଂଘ ସଭାପତି ନୀତିନ ନାରଙ୍ଗ ପ୍ରକାଶ କରିଛନ୍ତି। ମହିଳା ଦଳରୁ ବାଦ୍ ପଡ଼ିଥିବା ଜଣାଶୁଣା ଖେଳାଳିଙ୍କ ମଧ୍ୟରେ କୋନେରୁ ହମ୍ପି ରହିଛନ୍ତି। ହମ୍ପି ୨୦୨୨ରେ ଏହି ପ୍ରତିଯୋଗିତାରେ ବ୍ରୋଞ୍ଜ ପଦକ ଲାଭ କରିଥିଲେ। ଟୁର୍ନାମେଣ୍ଟ ପୂର୍ବରୁ ଏକ କ୍ୟାମ୍ପ ଆୟୋଜନର ବ୍ୟବସ୍ଥା କରାଯାଉଛି। ଏଥିପାଇଁ କୋଚ୍‌ମାନଙ୍କ ସହ ଯୋଗାଯୋଗ ଚାଲିଛି। ଏହି କ୍ୟାମ୍ପ ଅଗଷ୍ଟ ଶେଷ ଭାଗରେ ଅନୁଷ୍ଠିତ ହେବ। ଏଥିପାଇଁ ତାରିଖ ଓ ଭେନ୍ୟୁ ବୃତ୍ତାନ୍ତ ହୋଇନାହିଁ। ଅଲିମ୍ପିଆଡ୍‌ର ପୂର୍ବ ସଂସ୍କରଣ ଭାରତରେ ପ୍ରଥମ ଥର ୨୦୨୨ରେ ଆୟୋଜନ ହୋଇଥିଲା। ଆୟୋଜକ ଦେଶ ଉଭୟ ଓପନ ଓ ମହିଳା କାଟେଗୋରିରେ ବ୍ରୋଞ୍ଜ ପଦକ ଲାଭ କରିଥିଲା। ଅଲିମ୍ପିଆଡର ଏହା ହେଉଛି ୪୫ତମ ସଂସ୍କରଣ। ହଙ୍ଗେରୀ ପ୍ରଥମ ଥର ଏହି ଇଭେଣ୍ଟ ବିଧିବଦ୍ଧ ଭାବେ ଆୟୋଜନ କରିବାକୁ ଯାଉଛି। ପୂର୍ବରୁ ଏହି ଦେଶ ୧୯୨୬ରେ ଦ୍ୱିତୀୟ ଅନ୍ ଅଫିସିଆଲ ଚେସ୍ ଅଲିମ୍ପିଆଡ ଆୟୋଜନ କରିଥିଲା।