ଧରିତ୍ରୀ
DHARITRI

ଭୁବନେଶ୍ୱର, ମଙ୍ଗଳବାର, ଜୁଲାଇ ୧୬/୨୦୨୪ (୧୪ ପୃଷ୍ଠା) | Bhubaneswar, Tuesday, July 16/2024 | Page 14 | ₹ 7.00 | BALASORE

୫୦ଶ ଭାଗ ୨୩୨ ସଂଖ୍ୟା | www.orissakhabar.com/www.dharitri.com | Printed at Bhubaneswar, Sambalpur, Rayagada & Angul | VOLUME 50 ISSUE 232 | ମୂଲ୍ୟ ₹୭/-

ପ୍ରେମ ଈର୍ଷାରୁ ଡବଲ ମର୍ଡର

ପ୍ରେମ ଅନ୍ଧା ସେଥିପାଇଁ ଘରର କାର୍ ଚଳାଉଥିବା ଡ୍ରାଇଭରଙ୍କୁ ପ୍ରେମ କରି ବସିଥିଲେ ଯୁବତୀ। ହେଲେ ତାଙ୍କ ପୁରୁଷ ସହପାଠୀଙ୍କ ସହ ବନ୍ଧୁତାରୁ ପ୍ରେମରେ ସୃଷ୍ଟି ହୋଇଥିଲା ଈର୍ଷା, ଯେଉଁଥିପାଇଁ ଡ୍ରାଇଭର ପ୍ରେମିକ ଘଟାଇଦେଲେ ଡବଲ୍ ମର୍ଡର। ଅଭିଯୁକ୍ତ ଫେରାର ହୋଇଯାଇଥିବାବେଳେ ଏହି ଘଟଣା ଏବେ ସୁନ୍ଦରଗଡ଼ ଜିଲା କୁତ୍ରାରେ ଚହଳ ସୃଷ୍ଟି କରିଛି।

ଅଭିଯୁକ୍ତ ଡ୍ରାଇଭର ପ୍ରେମିକ ଫେରାର

କୁତ୍ରା, ୧୫।୭(ଦେବାଶିଷ ସାହୁ)

ସୁନ୍ଦରଗଡ଼ ଜିଲା କୁତ୍ରା ଥାନା ଡୁନମୁରା ପଞ୍ଚାୟତ କାଶୀପଡ଼ାରେ ରହୁଥିବା ଜନ୍ କେର୍କେଟାଙ୍କ ଘରେ କାର୍ ଚାଳକ ଭାବେ କାମ କରୁଥିଲେ ରାଜଗାଙ୍ଗପୁର ଜଅରୁମାଲ ଗ୍ରାମର ରାଜୁ ନାଗ। କିଛିଦିନ ମଧ୍ୟରେ ରାଜୁ ଏବଂ ଜନ୍‌ଙ୍କ ଝିଅ ଲିପ୍‌ସା(୨୪)ଙ୍କ ମଧ୍ୟରେ ଗଢ଼ି ଉଠିଥିଲା ପ୍ରେମ ସମ୍ପର୍କ। ଜନ୍ ଏବଂ ତାଙ୍କ ସ୍ତ୍ରୀ ଶୁଶୁମା ସେମାନଙ୍କ ସମ୍ପର୍କକୁ ଗ୍ରହଣ କରି ନେଇଥିଲେ। ହେଲେ ପରବର୍ତ୍ତୀ ସମୟରେ ସେମାନଙ୍କ ପ୍ରେମରେ ତିକ୍ତତା ସୃଷ୍ଟି ହୋଇଥିଲା। ରାଉରକେଲାରେ ଏମ୍‌ବିଏ ପଢୁଥିବା ଲିପ୍‌ସା ଏବଂ ତାଙ୍କ ସହପାଠୀ ଲାଞ୍ଜିବେର୍ଣ୍ଣ ରୁମାବାହାଲ ଗ୍ରାମର ପ୍ରତାପ ଲାକଡା(୨୬)ଙ୍କ ବନ୍ଧୁତାକୁ ସହ୍ୟ କରିପାରି ନ ଥିଲେ ରାଜୁ। ରାଜୁ ଈର୍ଷାନ୍ୱିତ ହୋଇ ରବିବାର ରାତିରେ ଲିପ୍‌ସାଙ୍କୁ ତାଙ୍କ ଘରେ ଛୁରିଭୁସି ହତ୍ୟା କରିଥିଲେ। ଏପରି କି ଲିପ୍‌ସାଙ୍କୁ ବଞ୍ଚାଇବାକୁ ଉଦ୍ୟମ କରିଥିବା ପ୍ରତାପ ମଧ୍ୟ ଛୁରିମାଡ଼ରେ ପ୍ରାଣ ହରାଇଥିଲେ। ସାଇଣ୍ଟିଫିକ ଟିମ୍ ଓ କୁତ୍ରା ପୋଲିସ ଘଟଣା ସ୍ଥଳରେ ପହଞ୍ଚି ତଦନ୍ତ କରୁଛନ୍ତି। ଲିପ୍‌ସାଙ୍କ ମା' ଶୁଶୁମାଙ୍କ ଅଭିଯୋଗକୁ ଭିତ୍ତି କରି କୁତ୍ରା ଥାନାରେ ଲିଖିତ ଅଭିଯୋଗ ହୋଇଛି। ଏନେଇ ପୋଲିସ ଭାରତୀୟ ନ୍ୟାୟସଂହିତା ଦଫା ୧୦୩(୧) ଏବଂ ୧୦୯(୧)ରେ ଏକ ମାମଲା (ନଂ.୧୨୯/୨୪) ରୁଜୁ କରିଛି।

ମିଳିଥିବା ସୂଚନା ଅନୁଯାୟୀ, ଅଭିଯୁକ୍ତ ରାଜୁ ଶୁଶୁମାଙ୍କ ଘରେ କାର୍ ଚାଳକ ଭାବେ କାର୍ଯ୍ୟ କରନ୍ତି। ଲିପ୍‌ସା ଏବଂ ରାଜୁଙ୍କ ମଧ୍ୟରେ ପ୍ରେମ ସମ୍ପର୍କ ଥିଲା। କିଛିଦିନ ହେବ ରାଜୁ ପ୍ରେମିକା ଲିପ୍‌ସାଙ୍କୁ ମାନସିକ ଯନ୍ତ୍ରଣା ଦେଉଥିଲେ। ☞ପୃଷ୍ଠା–୪

ବାହୁଡ଼ା ଯାତ୍ରା ଅବସରରେ ସୋମବାର ରଥାରୂଢ଼ ଦାରୁଦିଅଁ ଗୁଣ୍ଡିଚା ମନ୍ଦିରରୁ ଶ୍ରୀମନ୍ଦିର ଅଭିମୁଖେ ବାହାରିଛନ୍ତି। (ଫଟୋ: ଯଜ୍ଞେଶ୍ୱର ମହାନ୍ତି)

ଆଗକୁ ଆର୍‌ଟିସି ସ୍ତରରେ ଅଭିଯୋଗ ଶୁଣାଣି: ମୁଖ୍ୟମନ୍ତ୍ରୀ

- ସ୍ଥାନୀୟ ପ୍ରଶାସନ ଠିକ୍ ଭାବେ ଅଭିଯୋଗ ଶୁଣନ୍ତୁ ବୋଲି ନିର୍ଦ୍ଦେଶ ଦେଲେ
- ସରକାରୀ ଅଧିକାରୀ ନିଜ କର୍ତ୍ତୃପକ୍ଷଙ୍କୁ ଅଭିଯୋଗ ଶୁଣାନ୍ତୁ

ଭୁବନେଶ୍ୱର, ୧୫।୭(ସୁନିତ୍ ମିଶ୍ର)

ମୁଖ୍ୟମନ୍ତ୍ରୀ ଲୋକଙ୍କ ଅଭିଯୋଗ ଶୁଣିବା ଧାରା ଜାରି ରଖିଛନ୍ତି। ଜୁଲାଇ ୧ରୁ ଆରମ୍ଭ ହୋଇଥିବା ଅଭିଯୋଗ ଶୁଣାଣି ପୁଣି ୨ଥର ପାଇଁ ସୋମବାର ଅନୁଷ୍ଠିତ ହୋଇଛି। ଏହି ଅବସରରେ ମୁଖ୍ୟମନ୍ତ୍ରୀ କହିଛନ୍ତି, ଲୋକଙ୍କୁ ନ୍ୟାୟ ଦେବା ଦିଗରେ ସରକାର ପ୍ରାଥମିକତା ଦେଉଛନ୍ତି। ସେ ଏବଂ ତାଙ୍କ ମନ୍ତ୍ରିମଣ୍ଡଳର ସଦସ୍ୟମାନେ ଉପସ୍ଥିତ ରହି ଲୋକଙ୍କ କଥାକୁ ଗୁରୁତ୍ୱ ଦେଇ ସେ ସମ୍ପର୍କରେ ଆଲୋଚନା କରୁଛନ୍ତି। ଅଭିଯୋଗଗୁଡ଼ିକ ସମ୍ପର୍କରେ ତୁରନ୍ତ ସମ୍ପୃକ୍ତ ବିଭାଗୁଡ଼ିକୁ ଜଣାଇ ଦେଇ ସମାଧାନ ଲାଗି ପଦକ୍ଷେପ ନେଉଛନ୍ତି। ଏହାଦ୍ୱାରା ଲୋକଙ୍କୁ ତୁରନ୍ତ ନ୍ୟାୟ ଦେବା ସମ୍ଭବ ହେଉଛି। ଆମେ ପଛେ ଟିକେ କଷ୍ଟ ପାଇବା, ଲୋକ ଯେପରି ନିରାଶ ନ ହୁଅନ୍ତି ସେଥିପ୍ରତି ସ୍ୱତନ୍ତ୍ର ଦୃଷ୍ଟି ଦେଉଛୁ। ଆଗକୁ ଏହି ପ୍ରକ୍ରିୟା କେବଳ ଭୁବନେଶ୍ୱରରେ ସୀମିତ ନ ରଖି ଆର୍‌ଟିସି ସ୍ତରରେ ଅଭିଯୋଗ ଶୁଣାଣି ପାଇଁ ବିଚାର କରୁଛୁ। ଏହାଦ୍ୱାରା ଲୋକଙ୍କୁ ନ୍ୟାୟ ☞ପୃଷ୍ଠା–୪

ବାହୁଡ଼ିଲେ ମହାପ୍ରଭୁ

ପୁରୀ, ୧୫।୭(ଅଜିତ୍ କୁମାର ମହାନ୍ତି)

ଜନ୍ମବେଦିରେ ନବଦିନାତ୍ମକ ଲୀଳାଖେଳା ସାରି ପବିତ୍ର ଆଷାଢ ଶୁକ୍ଳପକ୍ଷ ଦଶମୀ ତିଥି ଅବସରରେ ବିଶ୍ୱନିୟନ୍ତା ମହାପ୍ରଭୁ ଜଗନ୍ନାଥ ବଡ଼ଭାଇ ବଳଭଦ୍ର ଏବଂ ଭଉଣୀ ମା' ସୁଭଦ୍ରାଙ୍କୁ ସାଙ୍ଗରେ ଧରି ଶ୍ରୀମନ୍ଦିର ଅଭିମୁଖେ ବାହୁଡ଼ିଛନ୍ତି। ଲକ୍ଷ ଲକ୍ଷ ଭକ୍ତଙ୍କ ଗହଣରେ ଗଢ଼ିଛି ଦାରୁବିଗ୍ରହଙ୍କ ତିନି ରଥ। ସିଂହଦ୍ୱାରରେ ପହଞ୍ଚିଛି ୩ ରଥ। ଶ୍ରୀମନ୍ଦିର ପ୍ରଶାସନ ପକ୍ଷରୁ ନିର୍ଦ୍ଧାରିତ କରାଯାଇଥିବା ନୀତିକାନ୍ତିର ଯଥେଷ୍ଟ ପୂର୍ବରୁ ରଥଟଣା ଆରମ୍ଭ ହୋଇଥିଲା। ଘଣ୍ଟ ଘଣ୍ଟା, ନୃତ୍ୟ ସଙ୍ଗୀତ ମଧ୍ୟରେ ଭକ୍ତଙ୍କ ହରିବୋଲ, ହୁଳହୁଳି ଧ୍ୱନିରେ ପ୍ରକମ୍ପିତ ହୋଇଥିଲା ଶରଧାବାଲି। ଭକ୍ତମାନେ ଜୟ ଜଗନ୍ନାଥ ଧ୍ୱନୀ ଦେଇ ଭକ୍ତିର ସହ ରଥକୁ ଭିଡ଼ି ନେଇଥିଲେ। ପାଗ ଅନୁକୂଳ ଥିବା ହେତୁ ୧୦ଲକ୍ଷ ଲୋକଙ୍କ ସମାଗମ ଶ୍ରୀକ୍ଷେତ୍ରରେ ହୋଇଥିଲା। ମହାପ୍ରଭୁଙ୍କ ବାହୁଡା ଯାତ୍ରା ପାଇଁ ଶ୍ରୀଗୁଣ୍ଡିଚା ମନ୍ଦିରରେ ବିଶେଷ ନୀତି ଅନୁଷ୍ଠିତ ହୋଇଥିଲା। ରବିବାର ରାତି ୯ଟା ୨୫ରେ ପହୁଡ଼ ଆଳତି ଅନୁଷ୍ଠିତ ହୋଇଥିଲା। ସୋମବାର ସକାଳ ୭ଟା ୫୫ରେ ମଙ୍ଗଳ ଆଳତି, ୮ଟାରେ ମଇଲମ, ☞ପୃଷ୍ଠା–୪

ଏଏସ୍‌ଓ: ମାଡ଼ଖାଇ ବଦଳି

ଭୁବନେଶ୍ୱର, ୧୫।୭ (ଅସମାପିକା ସାହୁ)

ଏଏସ୍‌ଓ ବୈକୁଣ୍ଠନାଥ ପ୍ରଧାନ

ରାଜ୍ୟପାଳ ରଘୁବର ଦାସଙ୍କ ପୁଅ ଲଳିତ କୁମାରଙ୍କ ବିରୋଧରେ ଅଭିଯୋଗ କରିଥିବା ଏଏସ୍‌ଓ ବୈକୁଣ୍ଠନାଥ ପ୍ରଧାନଙ୍କୁ ରାଜ୍ୟ ସରକାର ବଦଳି କରିଛନ୍ତି। ସଂସଦୀୟ ବ୍ୟାପାର ବିଭାଗର ଏଏସ୍‌ଓ ବୈକୁଣ୍ଠନାଥ ରାଜ୍ୟପାଳଙ୍କ ସେକ୍ରେଟେରିଏଟରେ ନିୟୋଜିତ ଥିବାବେଳେ ତାଙ୍କୁ ଗୃହ ବିଭାଗକୁ ବଦଳି କରାଯାଇଛି। ଏନେଇ ସୋମବାର ଗୃହ ବିଭାଗ ପକ୍ଷରୁ ବିଜ୍ଞପ୍ତି ପ୍ରକାଶ ପାଇଛି।

ସୂଚନାଯୋଗ୍ୟ, ଗତ ୭ ଓ ୮ ତାରିଖରେ ରାଷ୍ଟ୍ରପତି ଦ୍ରୌପଦୀ ମୁର୍ମୁଙ୍କ ପୁରୀ ଗସ୍ତ ସମୟରେ ତାଙ୍କର ରାଜଭବନ ରହଣିର ପ୍ରସ୍ତୁତି ତଦାରଖ ପାଇଁ ବୈକୁଣ୍ଠନାଥ ପୁରୀ ରାଜଭବନର ଇନ୍‌ଚାର୍ଜ ଭାବେ ଗତ ୫ତାରିଖରୁ ସେଠାରେ ରହିଥିଲେ। ୭ତାରିଖ ବିଳମ୍ବିତ ରାତ୍ରିରେ ଲଳିତ ନିଜର ୫ଜଣ ସହଯୋଗୀଙ୍କ ସହ ମିଶି ବୈକୁଣ୍ଠନାଥଙ୍କୁ ମରଣାନ୍ତକ ଆକ୍ରମଣ କରିଥିବା ଅଭିଯୋଗ ହୋଇଥିଲା। ବୈକୁଣ୍ଠନାଥ ଏନେଇ ରାଜ୍ୟପାଳଙ୍କ ପ୍ରମୁଖ ସଚିବ ଶାଶ୍ୱତ ମିଶ୍ରଙ୍କୁ ଗତ ୮ତାରିଖ ଅପରାହ୍ନ ସାଢ଼େ ୪ଟାରେ ମୌଖିକ ଅବଗତ କରି ନ୍ୟାୟ ପାଇଁ ଗୁହାରି କରିଥିଲେ। କିନ୍ତୁ କିଛି ସୁଫଳ ନ ମିଳିବାରୁ ୧୦ତାରିଖରେ ପୁଣିଥରେ ବୈକୁଣ୍ଠନାଥ ଲିଖିତ ଅଭିଯୋଗ କରିଥିଲେ। ଏହାପରେ ଏହି ଘଟଣା ରାଜ୍ୟରେ ଚହଳ ପକାଇଥିଲା। ବିଭିନ୍ନ ମହଲରୁ ଦୋଷୀଙ୍କ ବିରୋଧରେ କାର୍ଯ୍ୟାନୁଷ୍ଠାନ ପାଇଁ ଦାବି ଉଠିଥିଲା। ଏପରିକି ୧୨ତାରିଖ ଦିନ ବୈକୁଣ୍ଠନାଥଙ୍କ ସ୍ତ୍ରୀ ନିଜେ ରାଜ୍ୟପାଳଙ୍କୁ ଭେଟି ଦାବିପତ୍ର ଦେବା ସହିତ ଦୋଷୀଙ୍କ ବିରୋଧରେ କାର୍ଯ୍ୟାନୁଷ୍ଠାନ ନେବା ପାଇଁ ଅନୁରୋଧ କରିଥିଲେ। ୧୩ତାରିଖ ଦିନ ରାଜ୍ୟପାଳ ନିଜେ ବୈକୁଣ୍ଠନାଥ ଏବଂ ତାଙ୍କ ସ୍ତ୍ରୀଙ୍କୁ ଡାକି ଆଲୋଚନା କରିଥିଲେ। ୭ଦିନ ମଧ୍ୟରେ ନ୍ୟାୟ ମିଳିବ ବୋଲି ରାଜ୍ୟପାଳ ପ୍ରତିଶ୍ରୁତି ଦେଇଥିବା ବୈକୁଣ୍ଠନାଥଙ୍କ ସ୍ତ୍ରୀ କହିଥିଲେ। କିନ୍ତୁ ଏବେ ନ୍ୟାୟ ମିଳିବା ପରିବର୍ତ୍ତେ ବୈକୁଣ୍ଠନାଥଙ୍କୁ ଅନ୍ୟତ୍ର ବଦଳି କରି ଦିଆଯାଇଛି।

ଆଶିଷଙ୍କ ପରେ କୁଞ୍ଜେ ବି ଓଏସ୍‌ଡି

ରବି କାନ୍ତ ହେଲେ ଗୃହ ବିଭାଗ ଓଏସ୍‌ଡି

ଭୁବନେଶ୍ୱର, ୧୫।୭(ସୁନିତ୍ ମିଶ୍ର)

ଆଇପିଏସ୍ ଅଧିକାରୀ ଆଶିଷ ସିଂଙ୍କ ପରେ ଡିଏସ୍ କୁଞ୍ଜେଙ୍କୁ ରାଜ୍ୟ ସରକାର ସୋମବାର ଗୃହ ବିଭାଗ ଓଏସ୍‌ଡି ଭାବେ ନିଯୁକ୍ତ କରିଛନ୍ତି। ୧୯୯୭ ବ୍ୟାଚ୍ ଆଇପିଏସ୍ କୁଞ୍ଜେଙ୍କ ଉପରୁ ନିଲମ୍ବନ ଆଦେଶ ପ୍ରତ୍ୟାହାର ପରେ ତାଙ୍କୁ ଉକ୍ତ ସ୍ଥାନରେ ଅବସ୍ଥାପିତ କରାଯାଇଛି। ଗୃହ ବିଭାଗ ପକ୍ଷରୁ ପ୍ରକାଶ ପାଇଥିବା ବିଜ୍ଞପ୍ତି ଅନୁଯାୟୀ ଆଇପିଏସ୍ ଅଧିକାରୀ କୁଞ୍ଜେଙ୍କ ଉପରୁ ସର୍ତ୍ତମୂଳକ ଭାବେ ନିଲମ୍ବନ ଆଦେଶ ଉଠାଇବା ଲାଗି ଜୁନ୍ ୬ ତାରିଖରେ ନିର୍ବାଚନ କମିଶନ ନିର୍ଦ୍ଦେଶ ଦେଇଥିଲେ। ଏହାସହିତ ମେ ୨୮ ତାରିଖ ନିର୍ଦ୍ଦେଶ ଅନୁସାରେ ତାଙ୍କ ବିରୋଧରେ ଆଇନ ଅନୁଯାୟୀ ବିଭାଗୀୟ ଶୃଙ୍ଖଳାଗତ କାର୍ଯ୍ୟାନୁଷ୍ଠାନ ଜାରି ରଖିବାକୁ ☞ପୃଷ୍ଠା–୪

ଆଜିର ସମ୍ପାଦକୀୟ

ଶିକ୍ଷା ପ୍ରଭାବିତ

ସଂକ୍ଷେପରେ

ମହରମ୍ ଶୋଭାଯାତ୍ରା: ପାଲେଷ୍ଟାଇନ୍ ପତାକା ଦେଖାଇ ୩ ଗିରଫ

ନୂଆଦିଲ୍ଲୀ,୧୫।୭

ଶିୟା ମୁସଲମାନ ସମ୍ପ୍ରଦାୟ ପକ୍ଷରୁ ସୋମବାର ଦେଶବ୍ୟାପୀ ମହରମ ଶୋଭା ଯାତ୍ରାର ଆୟୋଜନ କରାଯାଇଥିଲା। ଶ୍ରୀନଗରରେ କ୍ରମାଗତ ଦ୍ୱିତୀୟ ବର୍ଷ ପାଇଁ ଏହି ଉତ୍ସବ ପାଳନ କରାଯାଇଥିବାବେଳେ ବିହାରର ନୱାଦାରେ ଶୋଭାଯାତ୍ରା ପୂର୍ବରୁ ପାଲେଷ୍ଟାଇନ୍ ପତାକା ଦେଖାଇ ୩ ଜଣ ଗିରଫ ହୋଇଛନ୍ତି। ପୋଲିସ ପାଲେଷ୍ଟାଇନ୍ ପତାକା ଜବତ କରିବା ସହ ଘଟଣାର ତଦନ୍ତ ଚଳାଇଛି। କଶ୍ମୀରର ଶିୟା ସମ୍ପ୍ରଦାୟ ପାରମ୍ପରିକ ଗୁରୁ ବଜାର-ଡାଲ୍‌ଗେଟ୍ ରାସ୍ତାରେ ଶାନ୍ତିପୂର୍ଣ୍ଣ ଭାବେ ଶୋଭାଯାତ୍ରା ବାହାର କରିଥିଲେ। କଶ୍ମୀରରେ ଆତଙ୍କବାଦ ବୃଦ୍ଧି ପାଉଥିବାରୁ ପୂର୍ବରୁ ମହରମ୍ ଶୋଭାଯାତ୍ରାକୁ ନିଷେଧ କରାଯାଇଥିଲା। ଗୁରୁ ବଜାରରେ ହଜାର ହଜାର ମୁସଲମାନ ଏକାଠି ହୋଇ ଶୋକ ପାଳନ କରିଥିଲେ। ସାଧାରଣ ଜୀବନଯାତ୍ରା ଯେପରି ପ୍ରଭାବିତ ନ ହେବ ସେଥିପାଇଁ କର୍ତ୍ତୃପକ୍ଷ ଶୋଭାଯାତ୍ରା ନିମନ୍ତେ ସ୍ୱଳ୍ପ ସମୟ ଦେଇଥିଲେ।

୩୨ ସପ୍ତାହର ଗର୍ଭ ନଷ୍ଟ ପାଇଁ ଦିଲ୍ଲୀ ହାଇକୋର୍ଟଙ୍କ ଅନୁମତି

ନୂଆଦିଲ୍ଲୀ, ୧୫।୭

୩୨ ସପ୍ତାହର ଗର୍ଭ ନଷ୍ଟ କରିବାକୁ ସୋମବାର ଦିଲ୍ଲୀ ହାଇକୋର୍ଟ ଜଣେ ୩୧ ବର୍ଷୀୟା ମହିଳାଙ୍କୁ ଅନୁମତି ପ୍ରଦାନ କରିଛନ୍ତି। ଅସ୍ୱାଭାବିକ ଭ୍ରୂଣ ଯୋଗୁ ନିଜ ଶାରୀରିକ ଓ ମାନସିକ ସ୍ୱାସ୍ଥ୍ୟ ପ୍ରତି ବିପଦ ଥିବା ଦର୍ଶାଇ ପୂର୍ବରୁ ମହିଳା ଜଣକ ଗର୍ଭନଷ୍ଟ ପାଇଁ ହାଇକୋର୍ଟଙ୍କ ନିକଟରେ ଆବେଦନ କରିଥିଲେ। ଜଷ୍ଟିସ୍ ସଞ୍ଜୀବ ନରୁଲାଙ୍କ ଖଣ୍ଡପୀଠ ସୋମବାର ଏହି ମାମଲାର ଶୁଣାଣି କରି ଆବେଦନକାରୀ ମହିଳାଙ୍କ ଶାରୀରିକ ଓ ମାନସିକ ସ୍ୱାସ୍ଥ୍ୟକୁ ଦୃଷ୍ଟିରେ ରଖି ତାଙ୍କୁ ଗର୍ଭ ନଷ୍ଟର ଅନୁମତି ପ୍ରଦାନ କରିଛନ୍ତି। ଗର୍ଭାବସ୍ଥା ଜାରି ରହିବା କ୍ଷେତ୍ରରେ ମହିଳାଙ୍କ ଶାରୀରିକ ଓ ମାନସିକ ସ୍ୱାସ୍ଥ୍ୟ ପ୍ରତି ବିପଦ ସୃଷ୍ଟି ହେବା ସହ ଏକ ରୋଗାକ୍ରାନ୍ତ ଶିଶୁ ଜନ୍ମହେବାର ସମ୍ଭାବନା ରହିଛି। ଏମ୍‌ସ ଡାକ୍ତରଙ୍କ ପରାମର୍ଶ ଅନୁଯାୟୀ ଉଭୟ ଭ୍ରୂଣ ଓ ମହିଳାଙ୍କ ହିତରେ ଏହି ନିର୍ଦ୍ଦେଶ ଦିଆଯାଇଥିବା ଉଚ୍ଚ କୋର୍ଟ କହିଛନ୍ତି।

ପୂର୍ବ ରାୟର ସମୀକ୍ଷା ଆବେଦନ ଖାରଜ

ଆଦାନୀ-ହିଣ୍ଡେନ୍‌ବର୍ଗ ବିବାଦ

ନୂଆଦିଲ୍ଲୀ,୧୫।୭(ପି.ଟି.)

ଆଦାନୀ ଗ୍ରୁପ୍-ହିଣ୍ଡେନ୍‌ବର୍ଗ ବିବାଦ ମାମଲାରେ ଜୁଲାଇ ୩ରେ ସୁପ୍ରିମକୋର୍ଟ ଦେଇଥିବା ରାୟର ସମୀକ୍ଷା ପାଇଁ ହୋଇଥିବା ଆବେଦନ ଖାରଜ ହୋଇଯାଇଛି। ଆଦାନୀ ଗ୍ରୁପ୍ ଦ୍ୱାରା ଷ୍ଟକ୍ ମୂଲ୍ୟ ହେରଫେର ଅଭିଯୋଗର ତଦନ୍ତ ସ୍ୱତନ୍ତ୍ର ତଦନ୍ତକାରୀ ଟିମ୍ କିମ୍ବା ସିବିଆଇକୁ ହସ୍ତାନ୍ତର ପାଇଁ ଜାନୁଆରୀ ୩ରେ ସର୍ବୋଚ୍ଚ ଅଦାଲତ ମନା କରିଦେଇଥିଲେ। ଉକ୍ତ ରାୟର ସମୀକ୍ଷା ପାଇଁ ହୋଇଥିବା ଆବେଦନକୁ ପ୍ରଧାନ ବିଚାରପତି ଡି.ୱାଇ.ଚନ୍ଦ୍ରଚୂଡ଼, ଜଷ୍ଟିସ୍ ଜେ.ବି. ପର୍‌ଡିୱାଲା ଏବଂ ମନୋଜ ମିଶ୍ରାଙ୍କ ଖଣ୍ଡପୀଠ ଅଗ୍ରାହ୍ୟ କରିଦେଇଛନ୍ତି। ରେକର୍ଡ ଅନୁଯାୟୀ କୌଣସି ତ୍ରୁଟି ପରିଲକ୍ଷିତ ହୋଇ ନ ଥିବା ସୁପ୍ରିମ୍‌କୋର୍ଟ କହିଛନ୍ତି।

କଶ୍ମୀରର ଶ୍ରୀନଗରରେ ସୋମବାର ଶିୟା ସମ୍ପ୍ରଦାୟର ମୁସଲମାନମାନେ ମହରମ୍ ଶୋଭାଯାତ୍ରା ବେଳେ ନିଜ ଶରୀରକୁ ଆଘାତ ଦେଉଛନ୍ତି।

ଟ୍ରମ୍ପ୍ ମୁଣ୍ଡ ଢଳାଇବାରୁ ଅଳ୍ପକେ ବର୍ତ୍ତିଗଲେ

ୱାଶିଂଟନ,୧୫।୭ : ଆମେରିକାର ପୂର୍ବତନ ରାଷ୍ଟ୍ରପତି ତଥା ବର୍ତ୍ତମାନର ରିପବ୍ଲିକାନ୍ ରାଷ୍ଟ୍ରପତି ପାର୍ଥୀ ଡୋନାଲ୍ଡ ଟ୍ରମ୍ପ୍ ଶନିବାର ପେନ୍‌ସିଲ୍‌ଭାନିଆର ବଟଲର ସହରରେ ଏକ ରାଲିକୁ ସମ୍ବୋଧିତ କରୁଥିବାବେଳେ ଶେଷ ମୁହୂର୍ତ୍ତରେ ନିଜ ମୁଣ୍ଡକୁ ବାମପାର୍ଶ୍ୱକୁ ଢଳାଇଥିବାରୁ ଗୁଳିମାଡ଼ରୁ ଅଳ୍ପକେ ବର୍ତ୍ତିଗଲେ ବୋଲି ଜଣାପଡ଼ିଛି। ସୀମା ନୀତି ଉପରେ ଭାଷଣ ଦେଉଥିବାବେଳେ ଟ୍ରମ୍ପ୍ ବେଆଇନ ପ୍ରବାସୀମାନଙ୍କ ତଥ୍ୟ ଦେଖିବା ପାଇଁ ମୁଣ୍ଡକୁ ଢଳାଇ ରଖିଥିଲେ। ଏହି ସମୟରେ ଗୁଳିଟି ତାଙ୍କ ଡାହାଣ କାନରେ ମାଡ଼ ହୋଇଥିଲା। ବେଆଇନ ଅପ୍ରବାସୀ ଚାର୍ଟ ମୋ ଜୀବନ ବଞ୍ଚାଇଦେଲା ବୋଲି ଟ୍ରମ୍ପ୍ କହିଛନ୍ତି। ହତ୍ୟା ଉଦ୍ୟମ ପରେ ସେ ନିଜକୁ ସମ୍ଭବତଃ ମୃତ ବୋଲି ଭାବିନେଇଥିଲେ। ଶନିବାରର ଉକ୍ତ ଘଟଣାକୁ ସେ ଏକ ଅବାସ୍ତବ ଅନୁଭବ ବୋଲି କହିଛନ୍ତି। ଗୁଳିକାଣ୍ଡ ପରେ ଆମେରିକା ଗଣମାଧ୍ୟମକୁ ପ୍ରଥମ ସାକ୍ଷାତ୍‌କାର ଦେଇ ୭୮ ବର୍ଷୀୟ ଟ୍ରମ୍ପ୍ କହିଛନ୍ତି, ସେ ଭାଗ୍ୟ କିମ୍ବା ଭଗବାନଙ୍କ ପାଇଁ ମୃତ୍ୟୁମୁଖରୁ ବର୍ତ୍ତିଗଲେ। ସେ କେବଳ ମୁଣ୍ଡକୁ ଗୋଟିଏ ପାର୍ଶ୍ୱକୁ ନୁଆଁଇ ନ ଥିଲେ, ଠିକ୍ ସମୟରେ ଓ ଠିକ୍ ଭାବରେ ହିଁ ଢଳାଇଥିବାରୁ ଗୁଳି ତାଙ୍କ କାନରେ ବାଜିଲା, ଯାହା ତାଙ୍କୁ ସହଜରେ ମାରିପାରିଥାନ୍ତା। ଏହି ଗୁଳିକାଣ୍ଡରେ ଟ୍ରମ୍ପ୍‌ଙ୍କର ଜଣେ ସମର୍ଥକଙ୍କ ମୃତ୍ୟୁ ଘଟିଥିବାବେଳେ ଅନ୍ୟ ୨ ଜଣ ଆହତ ହୋଇଥିଲେ। ଗୁଳି ଚଳାଇଥିବା ୨୦ ବର୍ଷୀୟ ଥୋମାସ୍ ମାଥ୍ୟୁ କ୍ରୁକ୍ସ ସିକ୍ରେଟ୍ ସର୍ଭିସ୍ ଏଜେଣ୍ଟଙ୍କ ଗୁଳିରେ ନିହତ ହୋଇଥିଲେ।

ଡୋନାଲ୍ଡ ଟ୍ରମ୍ପ୍

୧୯ରେ ସିୟୁଇଟି-ୟୁଜି ପୁନଃପରୀକ୍ଷା

ନୂଆଦିଲ୍ଲୀ,୧୫।୭

ନ୍ୟାଶନାଲ ଟେଷ୍ଟିଂ ଏଜେନ୍ସି (ଏନ୍‌ଟିଏ) ୧,୦୦୦ରୁ ଊର୍ଦ୍ଧ୍ୱ ଛାତ୍ରୀଛାତ୍ରଙ୍କ ପାଇଁ କମନ ୟୁନିଭର୍ସିଟି ଏଣ୍ଟ୍ରାନ୍ସ ଟେଷ୍ଟ ଅଣ୍ଡରଗ୍ରାଜୁଏଟ୍ (ସିୟୁଇଟି-ୟୁଜି) ପରୀକ୍ଷା ୧୯ରେ ପୁଣିଥରେ କରାଇବାକୁ ଘୋଷଣା କରିଛି। ଏହି ଛାତ୍ରୀଛାତ୍ର ପରୀକ୍ଷା ପରିଚାଳନାକୁ ନେଇ ଅସନ୍ତୋଷ ବ୍ୟକ୍ତ କରିବା ସହ ଏନ୍‌ଟିଏ ନିକଟରେ ଅଭିଯୋଗ କରିଥିଲେ। ଆସନ୍ତା ୧୯ ତାରିଖରେ କମ୍ପ୍ୟୁଟର ଆଧାରିତ ମୋଡ୍‌ରେ ଏହି ପରୀକ୍ଷା କରାଯିବ।

ସୂଚନାଯୋଗ୍ୟ, ଦେଶର ୩୭୯ ସହର ସମେତ ଦେଶ ବାହାରେ ୨୬ ସହରରେ ଚଳିତବର୍ଷ ସିୟୁଇଟି-ୟୁଜି ପରୀକ୍ଷା ମେ' ୧୫ରୁ ୨୯ ମଧ୍ୟରେ ଅନୁଷ୍ଠିତ ହୋଇଥିଲା। ୧୩.୪୮ ଲକ୍ଷ ଛାତ୍ରୀଛାତ୍ର ଏହି ପରୀକ୍ଷା ଦେଇଥିଲେ। ଜୁଲାଇ ୭ରେ ଏନ୍‌ଟିଏ ଅସ୍ଥାୟୀ ଭାବେ ଉତ୍ତର ସେଟ୍ ପ୍ରକାଶ କରିବା ସହ ୯ ତାରିଖ ସୁଦ୍ଧା ଏହା ଉପରେ ଆପତ୍ତି ଅଭିଯୋଗ କରିବା ପାଇଁ ଆହ୍ୱାନ ଦେଇଥିଲା। ଜୁନ୍ ୩୦ରେ ଉତ୍ତର ସେଟ୍ ପ୍ରକାଶ ପାଇବାକୁ ଥିବାବେଳେ ବିଳମ୍ବ ହୋଇଥିବାରୁ ବହୁ ଛାତ୍ରୀଛାତ୍ର ଅସନ୍ତୋଷ ବ୍ୟକ୍ତ କରିଥିଲେ।

ଏନ୍‌ଇଇଟି-ୟୁଜି: ଏନ୍‌ଟିଏ ଆବେଦନର ଶୁଣାଣି ୧୮ରେ

ନୂଆଦିଲ୍ଲୀ,୧୫।୭(ପି.ଟି.)

ଶୁଣାଣିରେ ସୁବିଧା ପାଇଁ ବିଭିନ୍ନ ହାଇକୋର୍ଟରେ ବିଚାରାଧୀନ ଥିବା ଏନ୍‌ଇଇଟି-ୟୁଜି ବିବାଦ ମାମଲାଗୁଡ଼ିକୁ ସୁପ୍ରିମକୋର୍ଟକୁ ସ୍ଥାନାନ୍ତର କରିବା ନିମନ୍ତେ ନ୍ୟାଶନାଲ ଟେଷ୍ଟିଂ ଏଜେନ୍ସି (ଏନ୍‌ଟିଏ) ଆବେଦନ କରିଥିଲା। ଏନେଇ ସର୍ବୋଚ୍ଚ ଅଦାଲତ ସୋମବାର ଘରୋଇ ପକ୍ଷଗୁଡ଼ିକୁ ନୋଟିସ ଜାରି କରିଛନ୍ତି। ଜୁନ୍ ୧୪ରେ ଏନ୍‌ଟିଏର ଅନୁରୂପ ଆବେଦନ ଉପରେ ଅବକାଶକାଳୀନ ଖଣ୍ଡପୀଠ ମଧ୍ୟ ପକ୍ଷମାନଙ୍କୁ ନୋଟିସ୍ ପଠାଇଥିଲେ। ପ୍ରଶ୍ନପତ୍ର ଲିକ୍, ଅସାଧୁ ଉପାୟ ଅବଲମ୍ବନ ଆଦି ଅନିୟମିତତା ପାଇଁ ମେଡିକାଲ ପ୍ରବେଶିକା ପରୀକ୍ଷା ଏନ୍‌ଇଇଟି-ୟୁଜି ବାତିଲ କରିବା ପାଇଁ ଅନେକ ପିଟିଶନ ବିଭିନ୍ନ ହାଇକୋର୍ଟରେ ଦାଏର ହୋଇଛି। ଏହି ପରିପ୍ରେକ୍ଷୀରେ ସାନି ପିଟିଶନଗୁଡ଼ିକୁ ମଧ୍ୟ ସର୍ବୋଚ୍ଚ ଅଦାଲତକୁ ସ୍ଥାନାନ୍ତର କରାଯିବାକୁ ସୋମବାର ଏନ୍‌ଟିଏ ପକ୍ଷରୁ ଆଇନଜୀବୀ ବର୍ଦ୍ଧମାନ କୌଶିକ

ଅପିଲ୍ କରିଥିଲେ। ପ୍ରଧାନ ବିଚାରପତି (ସିଜେଆଇ) ଡି.ୱାଇ. ଚନ୍ଦ୍ରଚୂଡ଼ ଏବଂ ଜଷ୍ଟିସ୍ ଜେ.ବି. ପର୍‌ଡିୱାଲଙ୍କ ଖଣ୍ଡପୀଠ ଏଥିପାଇଁ ପକ୍ଷଗୁଡ଼ିକୁ ନୋଟିସ ଜାରି କରିବା ସହ ଜୁଲାଇ ୧୮ରେ ସମସ୍ତ ଆବେଦନର ଏକତ୍ର ଶୁଣାଣି କରାଯିବ ବୋଲି କହିଛନ୍ତି। ସିଜେଆଇଙ୍କ କହିବା ଅନୁଯାୟୀ, ସର୍ବୋଚ୍ଚ ଅଦାଲତ ସ୍ଥାନାନ୍ତର ପିଟିଶନ ଉପରେ ନୋଟିସ ଜାରି କରିଥିବାରୁ ହାଇକୋର୍ଟଗୁଡ଼ିକ ଶୁଣାଣିକୁ ଆଗେଇବେ ନାହିଁ। ଏହାକୁ ସମ୍ପୃକ୍ତ ହାଇକୋର୍ଟଗୁଡ଼ିକର ଦୃଷ୍ଟିକୁ ଆଣିବା ପାଇଁ ଖଣ୍ଡପୀଠ ଏନ୍‌ଟିଏର ଓକିଲଙ୍କୁ କହିଛନ୍ତି।

ସୂଚନାଯୋଗ୍ୟ, ଏନ୍‌ଇଇଟି-ୟୁଜି ପରୀକ୍ଷା ବାତିଲ ସହ ପୁନର୍ବାର କରାଇବା ପାଇଁ ୩୮ଟି ପିଟିଶନ ସୁପ୍ରିମକୋର୍ଟରେ ଦାଏର ହୋଇଥିଲା। ଜୁଲାଇ ୧୧ରେ ସେଗୁଡ଼ିକର ଶୁଣାଣି ହେବାକୁ ଥିବାବେଳେ ଖଣ୍ଡପୀଠ ଏହାକୁ ଜୁଲାଇ ୧୮କୁ ଘଞ୍ଚାଇଥିଲେ। ଖଣ୍ଡପୀଠ ଇତିମଧ୍ୟରେ ଏନ୍‌ଇଇଟି ଅନିୟମିତତା ସମ୍ପର୍କିତ ସିବିଆଇ ତଦନ୍ତର ଅଗ୍ରଗତି ସମ୍ପର୍କିତ ଷ୍ଟାଟସ୍ ରିପୋର୍ଟ ପାଇଛନ୍ତି। ଗତ ୧୦ ତାରିଖରେ କେନ୍ଦ୍ର ସରକାର ସର୍ବୋଚ୍ଚ ଅଦାଲତରେ ଏକ ଅତିରିକ୍ତ ସତ୍ୟପାଠ ଦାଖଲ କରିଥିଲେ। ଆଇଆଇଟି ମାଡ୍ରାସ ଦ୍ୱାରା ଏନ୍‌ଇଇଟି-ୟୁଜି ପରୀକ୍ଷା ଫଳର ସମୀକ୍ଷା କରାଯାଇଥିଲା, ଯେଉଁଥିରେ ବ୍ୟାପକ ଅସାଧୁ ଉପାୟ ଅବଲମ୍ବନ ଏବଂ ଅନ୍ୟାନ୍ୟ ଅନିୟମିତତା ସମ୍ପର୍କିତ କୌଣସି ପ୍ରମାଣ ମିଳିନାହିଁ ବୋଲି କେନ୍ଦ୍ର ଅଦାଲତଙ୍କୁ ଜଣାଇଥିଲା। ମେ' ୫ରେ ଅନୁଷ୍ଠିତ ଏହି ପରୀକ୍ଷାରେ ବ୍ୟାପକ ଅନିୟମିତତାର ପ୍ରମାଣ ମିଳିଲେ ସାନିପରୀକ୍ଷା ପାଇଁନିର୍ଦ୍ଦେଶ ଦିଆଯାଇପାରିବ ବୋଲି ଜୁଲାଇ ୮ରେ ସରକାର ସୁପ୍ରିମକୋର୍ଟଙ୍କୁ ଜଣାଇଥିଲେ।

ବ୍ୟାନ୍ ହେବ ଇମ୍ରାନ୍‌ଙ୍କ ଦଳ

ଇସ୍‌ଲାମାବାଦ୍, ୧୫।୭

ପାକିସ୍ତାନର ଶେହବାଜ୍ ଶରିଫ୍ ସରକାର ଜେଲରେ ଥିବା ପୂର୍ବତନ ପ୍ରଧାନମନ୍ତ୍ରୀ ଇମ୍ରାନ୍ ଖାନ୍‌ଙ୍କ ଦଳ ପାକିସ୍ତାନ ତେହେରିକ-ଏ-ଇନ୍‌ସାଫ (ପିଟିଆଇ) ଉପରେ ଖୁବ୍‌ଶୀଘ୍ର ପ୍ରତିବନ୍ଧକ ଲଗାଇବା ନେଇ ଚିନ୍ତା କରୁଛନ୍ତି। ଦେଶବିରୋଧୀ ଗତିବିଧି ଯୋଗୁ ପିଟିଆଇ ଉପରେ ଏହି ପ୍ରତିବନ୍ଧକ ଲଗାଯିବ ବୋଲି ପାକିସ୍ତାନ ସୂଚନା ମନ୍ତ୍ରୀ ଅତାଉଲ୍ଲାହ ତରାର ସୋମବାର ଏକ ଖବରଦାତା ସମ୍ମିଳନୀ କରି କହିଛନ୍ତି। ବେଆଇନ ଉସରୁ ବିଦେଶୀ ପାଣ୍ଠି ସଂଗ୍ରହ, ଗତବର୍ଷ ମେ' ୯ରେ ହୋଇଥିବା ଦଙ୍ଗା ଆଦି ପ୍ରସଙ୍ଗରେ ପିଟିଆଇ ଦେଶବିରୋଧୀ ଗତିବିଧିରେ ସାମିଲ ଥିବା ନେଇ ବିଶ୍ୱସନୀୟ ପ୍ରମାଣ ରହିଥିବା ଅତାଉଲ୍ଲାହ କହିଛନ୍ତି। ମେ' ୯ ହିଂସା ଘଟଣାରେ ଅନ୍ତଃରାଷ୍ଟ୍ରୀୟ ମୁଦ୍ରା ପାଣ୍ଠି(ଆଇଏମ୍‌ଏଫ୍) ଓ ପାକିସ୍ତାନ ସରକାରଙ୍କ ମଧ୍ୟରେ ହୋଇଥିବା ଚୁକ୍ତିନାମାକୁ ବିଫଳ କରିବା ପାଇଁ ପିଟିଆଇର କେତେଜଣ ପୂର୍ବତନ ଓ ବର୍ତ୍ତମାନର ନେତା ଉଦ୍ୟମ କରିଥିବା ଜଣାପଡ଼ିଛି। ପାକିସ୍ତାନ ସରକାର ଖୁବ୍‌ଶୀଘ୍ର ଏହି ମାମଲାକୁ ସୁପ୍ରିମକୋର୍ଟଙ୍କୁ ପଠାଇବେ ବୋଲି ଅତାଉଲ୍ଲାହ ସୂଚନା ଦେଇଛନ୍ତି। ସୂଚନାଯୋଗ୍ୟ, ପାକିସ୍ତାନ ନ୍ୟାଶନାଲ୍ ଆସେମ୍ବ୍ଲିରେ ପିଟିଆଇ ଏବେ ମୁଖ୍ୟ ବିରୋଧୀ ଦଳ ଭାବେ କାର୍ଯ୍ୟ କରୁଛି।

ଇମ୍ରାନ୍ ଖାନ୍

ଭୋଜଶାଳାରୁ ମିଳିଛି ୯୪ ଭଗ୍ନ ମୂର୍ତ୍ତି

ଇନ୍ଦୋର/ନୂଆଦିଲ୍ଲୀ,୧୫।୭

- ଏଏସ୍‌ଆଇ ସର୍ଭେ ରିପୋର୍ଟ
- ସୁପ୍ରିମକୋର୍ଟରେ ହେବ ଶୁଣାଣି

ମଧ୍ୟପ୍ରଦେଶର ବିବାଦୀୟ ଭୋଜଶାଳା-କମଲ-ମୌଲା ମସ୍‌ଜିଦ କମ୍ପ୍ଲେକ୍ସ ଉପରେ ଭାରତୀୟ ପ୍ରତ୍ନତାତ୍ତ୍ୱିକ ସର୍ବେକ୍ଷଣ ସଂସ୍ଥା (ଏଏସ୍‌ଆଇ) ସୋମବାର ମଧ୍ୟପ୍ରଦେଶ ହାଇକୋର୍ଟର ଇନ୍ଦୋର ବେଞ୍ଚରେ ୨,୦୦୦ ପୃଷ୍ଠାର ବିଜ୍ଞାନସମ୍ମତ ସର୍ଭେ ରିପୋର୍ଟ ଦାଖଲ କରିଛି। ଉକ୍ତ ସ୍ଥାନରୁ ୯୪ରୁ ଊର୍ଦ୍ଧ୍ୱ ମୂର୍ତ୍ତି ମିଳିଥିବା ରିପୋର୍ଟରେ କୁହାଯାଇଛି। ସେଠାରେ ହିନ୍ଦୁ ମନ୍ଦିର ଥିବା ରିପୋର୍ଟରୁ ସ୍ପଷ୍ଟ ହୋଇଛି। ତେଣୁ ଏହି ବିବାଦୀୟ ଅଞ୍ଚଳରେ କେବଳ ହିନ୍ଦୁମାନଙ୍କୁ ପୂଜା ପାଇଁ ଅନୁମତି ଦିଆଯିବା ଆବଶ୍ୟକ ବୋଲି ଆଇନଜୀବୀ ହରିଶଙ୍କର ଜୈନ କହିଛନ୍ତି। ଏଏସ୍‌ଆଇ ଓକିଲ ହିମାଂଶୁ ଜୋଷୀ ହାଇକୋର୍ଟ ରେଜିଷ୍ଟ୍ରିରେ ରିପୋର୍ଟ ଦାଖଲ କରିଛନ୍ତି। ସୂଚନାଯୋଗ୍ୟ, ଜୁଲାଇ ୧୫ ସୁଦ୍ଧା ସମ୍ପୂର୍ଣ୍ଣ ସର୍ଭେ ରିପୋର୍ଟ ଦାଖଲ କରିବା ପାଇଁ ଗତ ୪ ତାରିଖରେ ହାଇକୋର୍ଟ ଏଏସ୍‌ଆଇକୁ ନିର୍ଦ୍ଦେଶ ଦେଇଥିଲେ। ହିନ୍ଦୁ ଫ୍ରଣ୍ଟ ଫର୍ ଜଷ୍ଟିସ୍ ପକ୍ଷରୁ ବିବାଦୀୟ ଭୋଜଶାଳା-କମଲ-ମୌଲା ମସ୍‌ଜିଦ କମ୍ପ୍ଲେକ୍ସର ବିଜ୍ଞାନସମ୍ମତ ସର୍ଭେ ନିମନ୍ତେ ଆବେଦନ କରାଯାଇଥିଲା। ହିନ୍ଦୁ ସମ୍ପ୍ରଦାୟ ଭୋଜଶାଳା କମ୍ପ୍ଲେକ୍ସକୁ ବାଗଦେବୀଙ୍କ ମନ୍ଦିର ଭାବେ ଉତ୍ସର୍ଗ କରିଥିବାବେଳେ ମୁସଲମାନ ସମ୍ପ୍ରଦାୟ ଏହାକୁ କମଲ-ମୌଲା ମସ୍‌ଜିଦ ବୋଲି ଦର୍ଶାଇଥାନ୍ତି। ଏହାକୁ ନେଇ ଦୀର୍ଘବର୍ଷ ହେଲା ବିବାଦ ଲାଗି ରହିଥିବାବେଳେ ୨୦୦୩ରେ ଏଏସ୍‌ଆଇ ଏଥିରେ ହସ୍ତକ୍ଷେପ କରି ହିନ୍ଦୁମାନେ ମଙ୍ଗଳବାର ସେଠାରେ ପୂଜା କରିବା ସହ ଶୁକ୍ରବାର ମୁସଲମାନମାନେ ନମାଜ ପାଠ କରିବେ ବୋଲି ନିର୍ଦ୍ଦେଶ ଦେଇଥିଲା। ଭୋଜଶାଳା କମ୍ପ୍ଲେକ୍ସର ବିଜ୍ଞାନସମ୍ମତ ସର୍ଭେ ପାଇଁ ମାର୍ଚ୍ଚ ୧୧ରେ ମଧ୍ୟପ୍ରଦେଶ ହାଇକୋର୍ଟ ନିର୍ଦ୍ଦେଶ ଦେଇଥିବାବେଳେ ମୌଲାନା କମାଲୁଦ୍ଦିନ ୱେଲ୍‌ଫେୟାର ସୋସାଇଟି ଏହାକୁ ସୁପ୍ରିମକୋର୍ଟରେ ଚ୍ୟାଲେଞ୍ଜ କରିଥିଲା। ସୁପ୍ରିମକୋର୍ଟ ଏହାର ଶୁଣାଣି ପାଇଁ ତାଲିକାଭୁକ୍ତ କରିବାକୁ ରାଜି ହୋଇଛନ୍ତି।

ରାଜ୍ୟ ସଭାରେ ଭାଜପା ସଦସ୍ୟ ସଂଖ୍ୟା ୮୬

ନୂଆଦିଲ୍ଲୀ,୧୫।୭(ପି.ଟି.)

ରାଜ୍ୟ ସଭାକୁ ମନୋନୀତ ୪ ସଦସ୍ୟ ରାକେଶ ସିହ୍ନା, ରାମ ଶକଲ, ସୋନାଲ ମାନସିଂ ଏବଂ ମହେଶ ଜେଠ୍‌ମାଲାନିଙ୍କ କାର୍ଯ୍ୟକାଳ ଶେଷ ହେବା ଫଳରେ ଉଚ୍ଚ ସଦନରେ ଭାଜପାର ସଦସ୍ୟ ସଂଖ୍ୟା ୮୬କୁ ହ୍ରାସ ପାଇଛି। ୨୪୫ ସଦସ୍ୟ ବିଶିଷ୍ଟ ରାଜ୍ୟ ସଭାରେ ବର୍ତ୍ତମାନ ୨୨୫ ସଦସ୍ୟ ରହିଛନ୍ତି। ସଂଖ୍ୟାଗରିଷ୍ଠତା ହାସଲ ପାଇଁ ୧୧୩ ସଦସ୍ୟଙ୍କ ଆବଶ୍ୟକ ଥିବାବେଳେ ଭାଜପା ନେତୃତ୍ୱାଧୀନ ଏନ୍‌ଡିଏ ପାଖରେ ୧୦୧ ସଦସ୍ୟ ଅଛନ୍ତି। ତେବେ ଏନ୍‌ଡିଏ ପଛରେ ଅବଶିଷ୍ଟ ୭ ମନୋନୀତ ସଦସ୍ୟ ଏବଂ ଜଣେ ସ୍ୱାଧୀନ ଏମ୍‌ପିଙ୍କ ସମର୍ଥନ ରହିଛି।

ଅନ୍ୟପକ୍ଷରେ କଂଗ୍ରେସ ନେତୃତ୍ୱାଧୀନ ଇଣ୍ଡିଆ ବ୍ଲକ୍‌ର ରାଜ୍ୟ ସଭା ସଦସ୍ୟ ସଂଖ୍ୟା ୮୭ ରହିଛି। ସେଥିରୁ କଂଗ୍ରେସର ୨୬ ଏମ୍‌ପି ରହିଥିବାବେଳେ ତୃଣମୂଳ କଂଗ୍ରେସର ୧୩, ଆମ୍ ଆଦ୍‌ମୀ ପାର୍ଟି ଏବଂ ଡିଏମ୍‌କେର ୧୦ ଜଣ ଲେଖାଏ ଏମ୍‌ପି ରହିଛନ୍ତି।

ରାଜ୍ୟ ସଭାରେ ଏନ୍‌ଡିଏର ସଂଖ୍ୟାଗରିଷ୍ଠତା ନ ଥିବାରୁ ବିଲ୍ ଗୃହୀତ କରାଇବାକୁ ହେଲେ ଏହାକୁ ଅଣ-ଏନ୍‌ଡିଏ ଦଳ ଯଥା ତାମିଲନାଡୁର ଏଆଇଏଡିଏମ୍‌କେ, ଆନ୍ଧ୍ରପ୍ରଦେଶର ପୂର୍ବତନ ମୁଖ୍ୟମନ୍ତ୍ରୀ ଜଗନମୋହନ ରେଡ୍ଡୀଙ୍କ ୱାଇଏସ୍‌ଆର୍ କଂଗ୍ରେସ, ମନୋନୀତ ସଦସ୍ୟଙ୍କ ଉପରେ ନିର୍ଭର କରିବାକୁ ପଡ଼ିବ। ୪ ଜଣ ମନୋନୀତ ଆସନ ପୂରଣ ହେବା ଏବଂ ଖାଲିପଡ଼ିଥିବା ୧୧ ଆସନରେ ଚଳିତ ବର୍ଷ ନିର୍ବାଚନ ହେବାକୁ ଥିବାରୁ ସେପର୍ଯ୍ୟନ୍ତ ଭାଜପା ନେତୃତ୍ୱାଧୀନ ଏନ୍‌ଡିଏକୁ ଅନ୍ୟ ଦଳଗୁଡ଼ିକ ଉପରେ ନିର୍ଭର କରିବାକୁ ପଡ଼ିବ। ନିର୍ବାଚନ ହେବାକୁ ଥିବା ୧୧ ଆସନ ମଧ୍ୟରୁ ଭାଜପାକୁ ଅନ୍ୟୂନ ୮ ଆସନ ମିଳିବା ଆଶା କରାଯାଉଛି। ତେବେ ବର୍ତ୍ତମାନ ବିଲ୍ ଗୃହୀତ କରାଇବା ପାଇଁ ଭାଜପାକୁ ଏନ୍‌ଡିଏ ସହଯୋଗୀ ଦଳର ୧୫ ଭୋଟ ଏବଂ ଆଉ ୧୨ ସଦସ୍ୟଙ୍କ ସମର୍ଥନ ଆବଶ୍ୟକ। ସେମାନଙ୍କ ମଧ୍ୟରୁ ୭ ଜଣ ମନୋନୀତ ସଦସ୍ୟ ଥିବାବେଳ ଜଣେ ସ୍ୱାଧୀନ ସଦସ୍ୟ ରହିଛନ୍ତି। ଫଳରେ ସଂଖ୍ୟାଗରିଷ୍ଠତା ନମ୍ବର ୧୧୩ରୁ ଶାସକ ଦଳ ପାଖରେ ୪ ସଦସ୍ୟ କମ୍ ରହିଛନ୍ତି। ୱାଇଏସ୍‌ଆର୍‌ସିପି ପାଖରେ ୧୧ ଭୋଟ ରହିଥିବାବେଳେ ଏହା ପ୍ରସଙ୍ଗ ଭିତ୍ତିରେ ଭାଜପାକୁ ଅତୀତରେ ସମର୍ଥନ ଜଣାଉ

ଗୁରୀ ନଦୀର ଅସ୍ଥାୟୀ ପୋଲ ଉପରେ ବର୍ଷାପାଣି ବହୁଥିବାରୁ ଯାନବାହନ ଅଟକି ରହିଛି।

ପୋଲ ଉପରେ ୬ ଫୁଟର ପାଣି

ନବରଙ୍ଗପୁର-ଉମରକୋଟକୁ ଯୋଗାଯୋଗ ବିଚ୍ଛିନ୍ନ

ପାପଡ଼ାହାଣ୍ଡି, ୧୫।୭ (ସ୍ୱପ୍ନଜିତ ପଟ୍ଟନାୟକ)

ନବରଙ୍ଗପୁର ଜିଲା ପାପଡ଼ାହାଣ୍ଡିରେ ଲଘୁଚାପଜନିତ ଲଗାଣ ବର୍ଷା ଜାରି ରହିଛି। ସୋମବାର ଶହୀଦ ମିନାର ନିକଟରେ ଥିବା ଗୁରୀ ନଦୀର ଅସ୍ଥାୟୀ ପୋଲ ଉପରେ ୬ ଫୁଟର ବର୍ଷାପାଣି ପ୍ରବାହିତ ହେଉଥିବାରୁ ନବରଙ୍ଗପୁରରୁ ଉମରକୋଟକୁ ଯୋଗାଯୋଗ ବିଚ୍ଛିନ୍ନ ହୋଇଛି। ଦିନ ପ୍ରାୟ ୧୦.୩୦ରୁ ପୋଲ ଉପରେ ୬ଫୁଟ ଉଚ୍ଚର ପାଣି ବହୁଛି। ପୂର୍ବାହ୍ନ ୧୧.୫୦ ପରେ ବର୍ଷା କମିଥିଲେ ମଧ୍ୟ ଉପରମୁଣ୍ଡର ପାଣି ଆସୁଥିବା ଯୋଗୁ ପୋଲ ଉପରେ ଜଳସ୍ତର ବଢ଼ିବାରେ ଲାଗିଛି। ଫଳରେ ଏହାର ଉଭୟ ପାର୍ଶ୍ୱରେ ଯାନବାହନ ଅଟକି ରହିଛି। ପୋଲର ଉଭୟ ପାର୍ଶ୍ୱରେ ଅଗ୍ନିଶମ ଓ ପୋଲିସ କର୍ମଚାରୀ ପହରା ଦେଉଛନ୍ତି। ପାଣି ନିକଟକୁ କାହାରିକୁ ଛାଡୁନାହାନ୍ତି। ତଥାପି ମଧ୍ୟ ଜଣେ ମାନସିକ ବିକୃତ ବୃଦ୍ଧା ପାଣିକୁ ଡେଇଁ ପଡ଼ିଥିଲେ। ଘାଟଗୁଡ଼ାର ମାଧବ ନାୟକ, ଚକ୍ର ନାୟକ, ସୋମନାଥ ନାୟକ ତାଙ୍କୁ ଉଦ୍ଧାରକରିଥିଲେ। ଖବର ପାଇ ଏଡିଏମ୍ ନବୀନ ନାୟକ, ବିଡିଓ କପିଳଦେବ ସାହୁ, ତହସିଲଦାର ତପନ ନାୟକ, ଜିଲା ଜରୁରିକାଳୀନ ଅଧିକାରୀ ଦ୍ରିପତି ବାଲାଜୀ ସାହୁ ପ୍ରମୁଖ ପୋଲ ନିକଟରେ ପହଞ୍ଚି ସ୍ଥିତି ଅନୁଧ୍ୟାନ କରିଥିଲେ। ଡାବୁଗାଁ ବିଧାୟକ ମନୋହର ରନ୍ଧାରି, ନବରଙ୍ଗପୁର ପୂର୍ବତନ ଏମ୍‌ପି ପର୍ଶୁରାମ ମାଝି ପ୍ରମୁଖ ପୋଲ ନିକଟରେ ପହଞ୍ଚି ପରିଦର୍ଶନକରି ଫେରିଛନ୍ତି।

ଲଘୁଚାପ ସୃଷ୍ଟି, ୧୭ରୁ ପ୍ରବଳ ବର୍ଷିବ

ଭୁବନେଶ୍ୱର, ୧୫।୭ (ଅସମାପିକା ସାହୁ)

ଉତ୍ତର-ପଶ୍ଚିମ ସଂଲଗ୍ନ ପଶ୍ଚିମକେନ୍ଦ୍ରୀୟ ବଙ୍ଗୋପସାଗରରେ ସୋମବାର ଏକ ଲଘୁଚାପ କ୍ଷେତ୍ର ସୃଷ୍ଟି ହୋଇଛି। ଏହା ବାୟୁମଣ୍ଡଳର ୭.୬ କି.ମି. ଯାଏ ବ୍ୟାପିବା ସହ ଦକ୍ଷିଣ-ପଶ୍ଚିମ ଦିଗକୁ ଢଳି ରହିଛି। ଏହା ପ୍ରଭାବରେ ରାଜ୍ୟରେ ସୋମବାର ବିଭିନ୍ନ ସ୍ଥାନରେ ପ୍ରବଳ ବର୍ଷା ହୋଇଛି। ଦିନତମାମ ବର୍ଷା ଲାଗି ରହିଥିବା ବେଳେ କିଛି ସ୍ଥାନରେ ପ୍ରବଳରୁ ଅତି ପ୍ରବଳ ବର୍ଷା ହୋଇଥିବା ଭୁବନେଶ୍ୱର ଆଞ୍ଚଳିକ ପାଣିପାଗ ବିଜ୍ଞାନ କେନ୍ଦ୍ର ପକ୍ଷରୁ ସୂଚନା ଦିଆଯାଇଛି।

ପାଣିପାଗ କେନ୍ଦ୍ରର ସୂଚନାନୁସାରେ, ସୋମବାର ସକାଳ ସାଢ଼େ ୮ଟାରୁ ଅପରାହ୍ନ ସାଢ଼େ ୫ଟା ଭିତରେ କୋରାପୁଟରେ ସର୍ବାଧିକ ୪୫.୨ମିମି ବର୍ଷା ରେକର୍ଡ କରାଯାଇଥିବା ବେଳେ ବୌଦ୍ଧରେ ୧୮, ନୟାଗଡ଼ରେ ୧୭, ତାଳଚେର ୧୫, ଭବାନୀପାଟଣା ୧୩.୨ ଓ ନବରଙ୍ଗପୁରରେ ୧୩ ମି.ମି. ବର୍ଷା ହୋଇଛି। ସେହିପରି ବାଲେଶ୍ୱର, ଚାନ୍ଦବାଲି, କଟକ, ଭୁବନେଶ୍ୱର, ଗୋପାଳପୁର, ପୁରୀ, ଅନୁଗୋଳ, ବାରିପଦା, ଝାରସୁଗୁଡ଼ା, କେନ୍ଦୁଝର, ସମ୍ବଲପୁର, ମାଲକାନଗିରି, ସୋନପୁର, ଦାରିଙ୍ଗବାଡ଼ି, ପାରଳାଖେମୁଣ୍ଡି, ରାୟଗଡ଼ା, ଭଦ୍ରକ, ଢେଙ୍କାନାଳ, ଦେବଗଡ଼, ଖୋର୍ଦ୍ଧା, ଜଗତ୍‌ସିଂହପୁରରେ ମଧ୍ୟ ବର୍ଷା ହୋଇଛି। ତେବେ ୧୭ ତାରିଖରୁ ରାଜ୍ୟରେ ପ୍ରବଳ ବର୍ଷା ନେଇ ୟେଲୋ ୱାର୍ନିଂ ଜାରି କରାଯାଇଛି। ୧୭ରେ ଗଞ୍ଜାମ, ଗଜପତି, ରାୟଗଡ଼ା, କନ୍ଧମାଳ, କଳାହାଣ୍ଡି, ନୟାଗଡ଼, ମାଲକାନଗିରି, କୋରାପୁଟରେ ପ୍ରବଳ ବର୍ଷା ନେଇ ୟେଲୋ ୱାର୍ନିଂ ଦିଆଯାଇଛି। ସେପଟେ ଉତ୍ତର-ପଶ୍ଚିମ ବଙ୍ଗୋପସାଗରରେ ଆସନ୍ତା ୧୯ରେ ଆଉ ଏକ ଲଘୁଚାପ ସୃଷ୍ଟି ହେବାର ସମ୍ଭାବନା ରହିଛି ବୋଲି ପାଣିପାଗ କେନ୍ଦ୍ର ପୂର୍ବାନୁମାନ କରିଛି।

୧୯ରେ ଆଉ ଏକ ଲଘୁଚାପ ସମ୍ଭାବନା

ସୂଚନାଯୋଗ୍ୟ, ଲଘୁଚାପ ଓ ରାଜ୍ୟରେ ଦକ୍ଷିଣ-ପଶ୍ଚିମ ମୌସୁମୀ ବାୟୁ ସକ୍ରିୟ ରହିବା ଯୋଗୁ ବର୍ଷା ଲାଗି ରହିଛି। ତେବେ ବର୍ଷା ହେଉଥିଲେ ମଧ୍ୟ ଏବେ ବି ରାଜ୍ୟରେ ସ୍ୱାଭାବିକ ପରିମାଣର ବର୍ଷା ହୋଇନାହିଁ।

ବିଦ୍ୟାଳୟରେ ବିବାହ ଉତ୍ସବ, ଅଡୁଆରେ ପ୍ରଧାନ ଶିକ୍ଷକ

ଭଣ୍ଡାରିପୋଖରୀ, ୧୫।୭ (ରାଜେନ୍ଦ୍ର ଶତପଥୀ)

ତଦନ୍ତ ନିର୍ଦ୍ଦେଶ ଦେଲେ ବିଇଓ

ବିଦ୍ୟାଳୟ ପରିସରରେ ଏକ ବିବାହ ଉତ୍ସବକୁ ଅନୁମତି ଦେଇ ଅଡୁଆରେ ପଡ଼ିଛନ୍ତି ପ୍ରଧାନ ଶିକ୍ଷକ। ଏନେଇ ଅଭିଯୋଗ ପରେ ବ୍ଲକ ଶିକ୍ଷା ଅଧିକାରୀ ଘଟଣାର ତଦନ୍ତ ନିର୍ଦ୍ଦେଶ ଦେଇଛନ୍ତି। ଭଦ୍ରକ ଜିଲା ଭଣ୍ଡାରିପୋଖରୀ ବ୍ଲକ ଅଧୀନ ବନ୍ଦାଳୋ-ମଢ଼ିଆଳି ପଞ୍ଚାୟତର ବଳିପୁର ସରକାରୀ ପ୍ରାଥମିକ ଓ ସୁବର୍ଣ୍ଣମୁଖୀ ଉ.ପ୍ରା. ବିଦ୍ୟାଳୟରେ ଏଭଳି ଘଟଣା ଦେଖିବାକୁ ମିଳିଛି।

ସୂଚନା ଅନୁଯାୟୀ, ଏହି ପଞ୍ଚାୟତ ଅଧୀନ ଖପୁରିଆପଦା ଗ୍ରାମର ଜଣେ ବ୍ୟକ୍ତିଙ୍କ ପୁଅ ବାହାଘର ରବିବାର ଥିଲା। କନ୍ୟାଙ୍କ ମାମୁଘର ବଳିପୁର ଗ୍ରାମରେ ହୋଇଥିବାରୁ ବରଯାତ୍ରୀ ଏଠାକୁ ଆସିଥିଲେ। ରବିବାର ଛୁଟି ଥିବାରୁ ଫାଟକ ଓ ଶ୍ରେଣୀଗୃହ ଚାବି ନେଇ ବିଦ୍ୟାଳୟ ପରିସରରେ ବିବାହ ବେଦି ସହ ଭୋଜିଭାତ ହୋଇଥିଲା। ସୋମବାର ସକାଳୁ ବରକନ୍ୟା ବିଦା ହେବା ପରେ ସ୍କୁଲ ପରିସରରେ କୁଢ଼ କୁଢ଼ ଅଳିଆ ଆବର୍ଜନା ଜମା ହୋଇଥିଲା। ଏହା ସ୍ଥାନୀୟ ଲୋକଙ୍କ ଦୃଷ୍ଟିକୁ ଆସିବା ପରେ ବ୍ଲକ ଶିକ୍ଷା ଅଧିକାରୀଙ୍କ ନିକଟରେ ଏନେଇ ଅଭିଯୋଗ କରାଯାଇଛି। ଏଭଳି କାର୍ଯ୍ୟ ଗ୍ରହଣୀୟ ନୁହେଁ ବୋଲି କହିବା ସହ ବିଇଓ ଅଧୀର କୁମାର ତରାଇ ସାତଶୋଳା ଶିକ୍ଷା ସଂଯୋଜକଙ୍କଠାରୁ ରିପୋର୍ଟ ତଲବ କରିଛନ୍ତି। ବିଦ୍ୟାଳୟ ଫାଟକ ଚାବି ପରିଚାଳନା ପରିଷଦ ସଭାପତିଙ୍କ ପାଖରେ ରହୁଥିବାରୁ ଗ୍ରାମବାସୀ ବିବାହ ଉତ୍ସବ ପାଇଁ ନେଇଥାଇପାରନ୍ତି ବୋଲି ପ୍ରଧାନ ଶିକ୍ଷକ କୃଷ୍ଣଚନ୍ଦ୍ର ବାରିକ କହିଛନ୍ତି। କିନ୍ତୁ ବିବାହ ଉତ୍ସବରେ ବିଦ୍ୟାଳୟ ଶ୍ରେଣୀଗୃହ ବ୍ୟବହାର ହୋଇଥିବାରୁ ଏହାର ଚାବି ପ୍ରଧାନ ଶିକ୍ଷକଙ୍କ ବିନା ଅନୁମତିରେ କିପରି ହସ୍ତାନ୍ତର କଲେ ବୋଲି ଅଭିଯୋଗକାରୀ ପ୍ରଶ୍ନ ଉଠାଇଛନ୍ତି। ସୋମବାର ବାହୁଡ଼ାଯାତ୍ରା ଛୁଟି ଥିବାରୁ ମଙ୍ଗଳବାର ବିଦ୍ୟାଳୟକୁ ଯାଇ ତଦନ୍ତ କରିବେ ବୋଲି ଶିକ୍ଷା ସଂଯୋଜିକା କୁସୁମଲତା ମହାପାତ୍ର କହିଛନ୍ତି।

ବଳିପୁର ସରକାରୀ ପ୍ରାଥମିକ ଓ ସୁବର୍ଣ୍ଣମୁଖୀ ଉ.ପ୍ରା. ବିଦ୍ୟାଳୟ ପରିସରରେ ଭୋଜିଭାତ।

୬ଟି ରକ୍ତଚାପ ବଟିକା ଖାଇ ମହିଳା ମୃତ

ରୂପସା, ୧୫।୭ (ବାଞ୍ଛାନିଧି ଦେ): ବାଲେଶ୍ୱର ଜିଲା ବସ୍ତା ଥାନା କୁଡ଼ିଆ ପଞ୍ଚାୟତ ଅଧୀନ କଦଳୀହଣ୍ଡା ଗ୍ରାମର ଜଣେ ମହିଳା ୬ଟି ରକ୍ତଚାପ ବଟିକା ଖାଇ ପ୍ରାଣ ହରାଇଛନ୍ତି। ସେ ହେଲେ ଅଖିଳ ଜେନାଙ୍କ ସ୍ତ୍ରୀ କନକ ଜେନା (୫୩)। ରବିବାର ବିଳମ୍ବିତ ରାତିରେ ଚିକିତ୍ସାଧିନ ଅବସ୍ଥାରେ ତାଙ୍କର ମୃତ୍ୟୁ ଘଟିଛି। ସେ ଭୁଲବଶତଃ ୬ଟି ରକ୍ତଚାପ ବଟିକା ଖାଇ ଗୁରୁତର ହୋଇଥିଲେ। ତାଙ୍କୁ ପ୍ରଥମେ ବସ୍ତା ମେଡିକାଲ ଓ ପରେ ବାଲେଶ୍ୱର ମୁଖ୍ୟ ଚିକିତ୍ସାଳୟରେ ଭର୍ତ୍ତିକରାଯାଇଥିଲା। ଅବସ୍ଥା ସଙ୍କଟାପନ୍ନ ହେବାରୁ ତାଙ୍କୁ କଟକ ମେଡିକାଲ ସ୍ଥାନାନ୍ତର କରାଯାଇଥିଲା। ହେଲେ ସେଠାରେ ଚିକିତ୍ସାଧୀନ ଅବସ୍ଥାରେ ରବିବାର ରାତିରେ ମୃତ୍ୟୁ ହୋଇଥିଲା। ସୋମବାର ତାଙ୍କ ମୃତଦେହ ଗାଁରେ ପହଞ୍ଚିବା ପରେ ବହୁ ମାନ୍ୟଗଣ୍ୟ ବ୍ୟକ୍ତି ପହଞ୍ଚି ଶେଷଦର୍ଶନ କରିଥିଲେ।

ଡାଇଗୁଡ଼ାକୁ ବ୍ୟାପିଲା ଝାଡ଼ାବାନ୍ତି

ମାଥିଲି, ୧୫।୭ (ସୁବାସ ଚନ୍ଦ୍ର ଖୁଣ୍ଟୁପିଆ)

ମାଥିଲି ବ୍ଲକ୍

ମାଲକାନଗିରି ଜିଲା ମାଥିଲି ବ୍ଲକ୍ କପ୍ରା ଗାଁରେ କିଛିଦିନ ହେଲା ଝାଡ଼ାବାନ୍ତି ଲାଗି ରହିଛି। ବର୍ତ୍ତମାନ ଦଳପତିଗୁଡ଼ା ପଞ୍ଚାୟତ ଡାଇଗୁଡ଼ା ଗାଁକୁ ବ୍ୟାପିଛି ଝାଡ଼ାବାନ୍ତି। ଉଭୟ ଗାଁରେ ମୋଟ ୩୬ ଜଣ ଆକ୍ରାନ୍ତ ହୋଇ ମେଡିକାଲରେ ଭର୍ତ୍ତି ହୋଇଥିବା ସୂଚନା ମିଳିଛି। ଆକ୍ରାନ୍ତଙ୍କ ମଧ୍ୟରେ ଡାଇଗୁଡ଼ାର ୮ଜଣ ଥିବାବେଳେ କପ୍ରା ଗାଁର ୨୮ଜଣ ଆକ୍ରାନ୍ତ ଅଛନ୍ତି। ସମସ୍ତଙ୍କର ମାଥିଲି ମେଡିକାଲରେ ଚିକିତ୍ସା କରାଯାଉଛି। ଗାଁରେ ମେଡିକାଲ ଟିମ୍ ଲୋକଙ୍କୁ ସଚେତନ କରିବା ସହ ପାଣି ନମୁନା ପରୀକ୍ଷା ପାଇଁ ପଠାଇଛି। ସ୍ଥିତି ନିୟନ୍ତ୍ରଣ ପାଇଁ ମୋବାଇଲ ଟିମ୍ ଘରକୁ ଘର ବୁଲି ଲୋକଙ୍କୁ ସଚେତନ କରୁଛି। ଗାଁରେ ଆକ୍ରାନ୍ତଙ୍କ ଚିକିତ୍ସା ଚାଲିଛି। ସେମାନଙ୍କ ଅବସ୍ଥା ସୁଧୁରିବାରେ ଲାଗିଛି। ସମସ୍ତ ରୋଗୀ ସୁସ୍ଥ ଅଛନ୍ତି ବୋଲି ଡାକ୍ତର ଅମିୟ କୁମାର ସ୍ୱାଇଁ କହିଛନ୍ତି। ଏହା ସହ ବିଷାକ୍ତ ଛତୁ ନ ଖାଇବାକୁ ଜନସାଧାରଣଙ୍କୁ ସତର୍କ କରିଛନ୍ତି।

ସୁନାବେଶ, ଅଧରପଣା ପାଇଁ ସ୍ୱତନ୍ତ୍ର ଟ୍ରେନ

ଭୁବନେଶ୍ୱର, ୧୩।୭ (ଅନୁରାଧା ମହାରଣା)

ପୂର୍ବତଟ ରେଳପଥ ପକ୍ଷରୁ ରଥଯାତ୍ରା ପାଇଁ ସେବା ବୃଦ୍ଧି କରାଯାଇଛି। ଏହିକ୍ରମରେ ସୁନାବେଶ ଓ ଅଧରପଣା ପାଇଁ ସ୍ୱତନ୍ତ୍ର ଟ୍ରେନ୍ ଚଳାଚଳ କରିବ ବୋଲି ରେଳପଥ ପକ୍ଷରୁ ସୂଚନା ଦିଆଯାଇଛି। ପୁରୀକୁ ଚଳାଚଳ କରୁଥିବା ନିୟମିତ ଟ୍ରେନରେ ଯାତ୍ରୀ ଭିଡ଼ ଏଡ଼ାଇବା ସହିତ ତୀର୍ଥଯାତ୍ରୀ ଓ ଭକ୍ତଙ୍କ ସୁବିଧା ପାଇଁ ରାଜ୍ୟର ବିଭିନ୍ନ ପ୍ରାନ୍ତ ତଥା ପଡ଼ୋଶୀ ରାଜ୍ୟରୁ ପୁରୀକୁ ସ୍ୱତନ୍ତ୍ର ଟ୍ରେନ୍ ଚଳାଚଳ ବ୍ୟବସ୍ଥା କରାଯାଇଛି। ସୁନାବେଶ ପାଇଁ ୪୩ଟି ଏବଂ ଅଧରପଣା ଲାଗି ୩୩ଟି ସ୍ୱତନ୍ତ୍ର ଟ୍ରେନ ଗଡ଼ିବ। ପ୍ରଥମଥର ପାଇଁ ପୂର୍ବତଟ ରେଳପଥ ରାଜ୍ୟର ପ୍ରାୟ ସମସ୍ତ ଜିଲାରୁ ସ୍ୱତନ୍ତ୍ର ଟ୍ରେନ୍‌ର ବ୍ୟବସ୍ଥା କରିଛି। ପୂର୍ବରୁ ରଥ ଯାତ୍ରା ମହୋତ୍ସବ ପାଇଁ ପୁରୀକୁ ୩୧୫ଟି ସ୍ୱତନ୍ତ୍ର ଟ୍ରେନ ଚଳାଚଳର ଘୋଷଣା କରିଥିଲା। ସେହି ଅନୁସାରେ, ଜୁଲାଇ ୫ରୁ ୧୫ ତାରିଖ ମଧ୍ୟରେ ପୂର୍ବତଟ ରେଳପଥ ପୁରୀକୁ ଓ ପୁରୀଠାରୁ ୨୩୯ଟି ସ୍ୱତନ୍ତ୍ର ଟ୍ରେନ ଚଳାଚଳ କରିଛି। ସୁନାବେଶ ପାଇଁ ପୂର୍ବତଟ ରେଳପଥ ପାରାଦୀପ, ଅନୁଗୋଳ, ଭଦ୍ରକ, ଜୁନାଗଡ଼ ରୋଡ୍, ଖୋର୍ଦ୍ଧାରୋଡ୍, ଦଶପଲ୍ଲା, ସୋମ୍‌ପେଟା, ପଲାସା, କେନ୍ଦୁଝରଗଡ, ଗୁଣପୁର, ଜଗଦଳପୁର, ସୋନପୁର, ସମ୍ବଲପୁରରୁ ସ୍ୱତନ୍ତ୍ର ଟ୍ରେନ୍‌ଗୁଡିକ ପୁରୀକୁ ଚଳାଚଳ କରିବ। ଅଧରପଣା ପାଇଁ ପାରାଦୀପ, ଅନୁଗୋଳ, ଭଦ୍ରକ, ଦଶପଲ୍ଲା, ପଲାସା, କେନ୍ଦୁଝରଗଡ ଏବଂ ଖୋର୍ଦ୍ଧା ରୋଡ୍‌ରୁ ଟ୍ରେନଗୁଡିକ ପୁରୀ ଅଭିମୁଖେ ଯାତ୍ରା କରିବ। ଅତିରିକ୍ତ ଭିଡ ଏଡ଼ାଇବା ପାଇଁ ଭଦ୍ରକ, ପାରାଦୀପ, ଅନୁଗୋଳ, ପଲାସା, କେନ୍ଦୁଝରଗଡ଼, ଦଶପଲ୍ଲା, ବ୍ରହ୍ମପୁରକୁ ପୁରୀ ଠାରୁ ସ୍ୱତନ୍ତ୍ର ଟ୍ରେନ ଚାଲିବ।

ଯୁକ୍ତୀ ନାମଲେଖା: ଆଜି ତୃତୀୟ ମେଧା ତାଲିକା

ଭୁବନେଶ୍ୱର, ୧୫।୭ (ଅସମାପିକା ସାହୁ)

୨୦୨୪-୨୫ ଶିକ୍ଷାବର୍ଷରେ ଯୁକ୍ତୀ ନାମଲେଖା ପାଇଁ ମଙ୍ଗଳବାର ଅପରାହ୍ନ ୪ଟାରେ ତୃତୀୟ ପର୍ଯ୍ୟାୟ ମେଧା ତାଲିକା ପ୍ରକାଶ ପାଇବ। ଏଥିରେ ମନୋନୀତ ଛାତ୍ରୀଛାତ୍ର ଛୁଟିଦିନ ବ୍ୟତୀତ ୧୮ ତାରିଖ ସକାଳ ୯ଟାରୁ ୨୨ତାରିଖ ସନ୍ଧ୍ୟା ୬ଟା ମଧ୍ୟରେ ନାମ ଲେଖାଇବେ। ଅଗଷ୍ଟ ୧ରେ ଯୁକ୍ତୀ ପ୍ରଥମ ବର୍ଷ ପାଠପଢ଼ା ଆରମ୍ଭ ହେବ। ସୂଚନାଯୋଗ୍ୟ, ରାଜ୍ୟରେ ୧,୦୫୬ ଡିଗ୍ରୀ କଲେଜରେ ଯୁକ୍ତୀ ନାମଲେଖା ପ୍ରକ୍ରିୟା ଜାରି ରହିଛି। ଏ ସମସ୍ତ କଲେଜରେ ୨,୭୪,୧୫୧ ସିଟ୍ ଥିବା ବେଳେ ଦ୍ୱିତୀୟ ପର୍ଯ୍ୟାୟ ସୁଦ୍ଧା ୧,୨୦,୮୮୫ ଛାତ୍ରୀଛାତ୍ର ନାମ ଲେଖାଇଛନ୍ତି। ଏବେ ୧,୫୩,୨୬୬ଟି ସିଟ୍ ଖାଲିପଡ଼ିଛି। ତେବେ ଚଳିତବର୍ଷ ଯୁକ୍ତୀ ନାମଲେଖା ପାଇଁ ମୋଟ ୨,୩୭,୭୧୯ଜଣ ଆବେଦନ କରିଛନ୍ତି। ଅନ୍ୟପଟେ ପୂର୍ବବର୍ଷ ଭଳି ଏଥର ମଧ୍ୟ ଯୁକ୍ତୀ ନାମଲେଖା ପାଇଁ ଆଉଥରେ ଆବେଦନ ପ୍ରକ୍ରିୟା ହେବ। ଇନ୍‌ଷ୍ଟାଣ୍ଟ/ସପ୍ଲିମେଣ୍ଟାରୀ ରେଜଲ୍ଟ ପ୍ରକାଶ ପାଇବା ପରେ ଚତୁର୍ଥ ପର୍ଯ୍ୟାୟ ଆବେଦନ ପାଇଁ ବିଜ୍ଞପ୍ତି ପ୍ରକାଶ ପାଇବ।

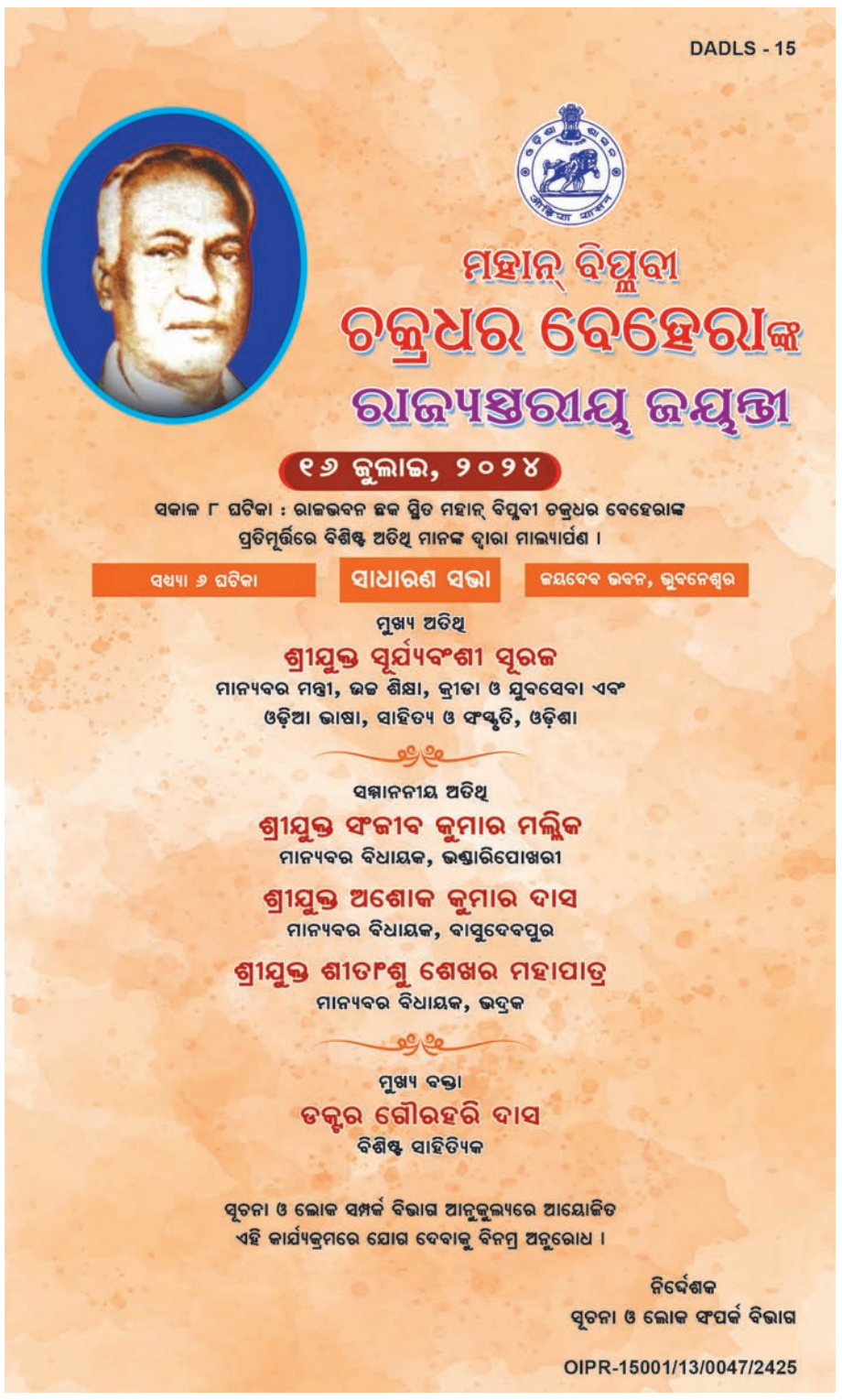

ଆଜି କ'ଣ କେଉଁଠି

ଭୁବନେଶ୍ୱର

- ସୂଚନା ଓ ଲୋକ ସମ୍ପର୍କ ବିଭାଗ ପକ୍ଷରୁ ବିପ୍ଳବୀ ଚକ୍ରଧର ବେହେରାଙ୍କ ରାଜ୍ୟସ୍ତରୀୟ ଜୟନ୍ତୀ, ସ୍ଥାନ: ରାଜଭବନସ୍ଥିତ ପ୍ରତିମୂର୍ତ୍ତିସ୍ଥଳ, ସମୟ: ସକାଳ ୮ଟା। ସାଧାରଣ ସଭା, ସ୍ଥାନ: ସୂଚନା ଭବନ,ସମୟ: ସନ୍ଧ୍ୟା ୬ଟା।
- ଓଡ଼ିଆ ଭାଷା, ସାହିତ୍ୟ ଓ ସଂସ୍କୃତି ବିଭାଗ ପକ୍ଷରୁ ବିପ୍ଳବୀ ଚକ୍ରଧର ବେହେରାଙ୍କ ୧୩୦ତମ ଜୟନ୍ତୀ, ସ୍ଥାନ: ରାଜଭବନ ସମ୍ମୁଖସ୍ଥ ପ୍ରତିମୂର୍ତ୍ତିସ୍ଥଳ, ସମୟ: ସକାଳ ୮ଟା।
- ଓଡ଼ିଆ ଭାଷା, ସାହିତ୍ୟ ଓ ସଂସ୍କୃତି ବିଭାଗ ଏବଂ ଉତ୍କଳ ସଙ୍ଗୀତ ମହାବିଦ୍ୟାଳୟ ପକ୍ଷରୁ ଗୁରୁ ଦେବପ୍ରସାଦ ଦାସଙ୍କ ୩୮ତମ ପୁଣ୍ୟତିଥି, ସ୍ଥାନ: ଉତ୍କଳ ସଙ୍ଗୀତ ମହାବିଦ୍ୟାଳୟ, ସମୟ: ସକାଳ ୮ଟା ୩୦।
- ଏନ୍‌ସିଡିଏସ୍ ପକ୍ଷରୁ ୱାର୍କଶପ୍, ସ୍ଥାନ: ଗୋପବନ୍ଧୁ ଏକାଡେମୀ ଅଫ୍ ଆଡମିନିଷ୍ଟ୍ରେଶନ, ସମୟ: ପୂର୍ବାହ୍ନ ୧୦ଟା।
- ଅଣ ସଂକ୍ରାମକ ରୋଗ ସମ୍ପର୍କିତ ବୈଠକ, ସ୍ଥାନ: ସ୍ୱସ୍ତି ପ୍ରିମିୟମ୍, ସମୟ: ପୂର୍ବାହ୍ନ ୧୧ଟା।
- ଫୁଡ ପ୍ରସେସିଙ୍ଗ କମ୍ପାନୀ ସହିତ ଇଣ୍ଡଷ୍ଟ୍ରିର କଥୋପକଥନ, ସ୍ଥାନ: ମେ ଫେୟାର ଲାଗୁନ, ସମୟ: ପୂର୍ବାହ୍ନ ୧୧ଟା ୩୦।
- ୩୮ତମ ଶ୍ରଦ୍ଧାଞ୍ଜଳି ସମାରୋହ, ସ୍ଥାନ: ରବୀନ୍ଦ୍ର ମଣ୍ଡପ, ସମୟ: ଅପରାହ୍ନ ୩ଟା।
- 'ପଟ୍ଟଚିତ୍ରରେ ମହାପ୍ରଭୁ' ପ୍ରଦର୍ଶନୀ ଉଦ୍‌ଯାପନ ସମାରୋହ, ସ୍ଥାନ: ଓଡ଼ିଶା ରାଜ୍ୟ ସଂଗ୍ରହାଳୟ, ସମୟ: ଅପରାହ୍ନ ୩ଟା ୩୦।
- ୮ମ ପରିପୂର୍ଣ୍ଣା ନାୟିକା ନୃତ୍ୟ ସମରୋହ, ସ୍ଥାନ: ଭଞ୍ଜକଳା ମଣ୍ଡପ, ସମୟ: ସନ୍ଧ୍ୟା ୬ଟା ୩୦।

କଟକ

- ଏସ୍‌ସିବି ମେଡ଼ିକାଲରେ ସିଟି ସ୍କାନ୍ ମେଶିନ ମରାମତି ନେଇ ସୁଭାଷ ସଙ୍ଗଠନ ପକ୍ଷରୁ ଧାରଣା, ସ୍ଥାନ: ଏସ୍‌ସିବି ମେଡିକାଲ ଅଧୀକ୍ଷକଙ୍କ କାର୍ଯ୍ୟାଳୟ, ସମୟ: ପୂର୍ବାହ୍ନ ୧୧ଟା ୩୦।
- ମହାନଦୀ ବଞ୍ଚାଅ ଆନ୍ଦୋଳନ ପକ୍ଷରୁ ଲୋକଙ୍କୁ ନଦୀ ସହ ଯୋଡ଼ିବାର ପ୍ରୟାସ ନଦୀ ଆଳତି, ସ୍ଥାନ: କଟକ ଗଡ଼ଗଡ଼ିଆ ଘାଟ, ସମୟ: ଅପରାହ୍ନ ୫ଟା।

ବାଲେଶ୍ୱର

- ଶ୍ରୀଜୀଉଙ୍କ ସୁନାବେଶ, ସ୍ଥାନ: ଶ୍ରୀଜଗନ୍ନାଥ ମନ୍ଦିର, ଇମାମୀନଗର, ରେମୁଣା, ବାଲେଶ୍ୱର, ସମୟ: ସକାଳ ୮ଟା ୩୦।
- ବରିଷ୍ଠ ନାଗରିକ ମଞ୍ଚର ସମ୍ବର୍ଦ୍ଧନା କାର୍ଯ୍ୟକ୍ରମ, ସ୍ଥାନ: ମଞ୍ଚ କାର୍ଯ୍ୟାଳୟ, ଖଇରା, ସମୟ: ପୂର୍ବାହ୍ନ ୧୦ଟା।
- ଭାଜପାର ଭୋଟର ମତଦାତା ଅଭିନନ୍ଦନ ସମାବେଶ, ସ୍ଥାନ: ହନୁମାନ କଲ୍ୟାଣ ମଣ୍ଡପ, ହାଡ଼ିଆପାଳ, ରେମୁଣା, ସମୟ: ପୂର୍ବାହ୍ନ ୧୦ଟା।
- ଖଇରା ପଞ୍ଚାୟତ ସମିତି ବୈଠକ, ସ୍ଥାନ: ପଞ୍ଚାୟତ ସମିତି ସଭାଗୃହ, ଖଇରା, ସମୟ: ପୂର୍ବାହ୍ନ ୧୧ଟା।
- ବ୍ୟାଟେରୀ ଚାଳିତ ଟ୍ରାଇସାଇକେଲ ପ୍ରଦାନ, ସ୍ଥାନ: ଗାନ୍ଧୀ ସ୍ମୃତି ଭବନ, ଷ୍ଟେଶନ ଛକ, ବାଲେଶ୍ୱର, ସମୟ: ପୂର୍ବାହ୍ନ ୧୧ଟା।
- ବାହୁଡ଼ା ଯାତ୍ରା ଉପଲକ୍ଷେ ରଥଟଣା, ସ୍ଥାନ: ଗୁଣ୍ଡିଚା ମନ୍ଦିର, ନୀଳଗିରି, ସମୟ: ଅପରାହ୍ନ ୩ଟା।
- ସୁତେଇ ଫୁଟବଲ କ୍ଲବ ଓ ଶ୍ରୀରାମ ଫୁଟବଲ କ୍ଲବ ମଧ୍ୟରେ ଫୁଟବଲ ମ୍ୟାଚ୍, ସ୍ଥାନ: ପରମିଟ ପଡ଼ିଆ, ବାଲେଶ୍ୱର, ସମୟ: ଅପରାହ୍ନ ୩ଟା ୩୦।
- ମହାପ୍ରଭୁଙ୍କ ସୁନାବେଶ, ସ୍ଥାନ: ଫକୀରମୋହନ ବିଶ୍ୱବିଦ୍ୟାଳୟ କ୍ୟାମ୍ପସ, ନୂଆପାଢ଼ୀ, ରେମୁଣା, ବାଲେଶ୍ୱର, ସମୟ: ସନ୍ଧ୍ୟା ୬ଟା ୩୦ଟା।

ଭଦ୍ରକ

- ରୋଗୀ କଲ୍ୟାଣ ସମିତି ବୈଠକ, ସ୍ଥାନ: ବାସୁଦେବପୁର ଡାକ୍ତରଖାନା କନ୍‌ଫରେନ୍ସ ହଲ୍, ସମୟ: ଅପରାହ୍ନ ୩ଟା।
- ଶ୍ରୀଜୀଉଙ୍କ ସୁନାବେଶ, ସ୍ଥାନ: ବାଇପାସ୍ ଜଗନ୍ନାଥ ମନ୍ଦିର, ଭଦ୍ରକ, ସମୟ: ସନ୍ଧ୍ୟା ୬ଟା।

କେନ୍ଦୁଝର

- ମା' ଗଡ଼ଚଣ୍ଡୀଙ୍କ ପୀଠରେ ସଂକ୍ରାନ୍ତି ପୂଜା ଏବଂ ଭଜନ କୀର୍ତ୍ତନ, ସ୍ଥାନ: ସୁନ୍ଦରାପାଳ, ହାଟଡ଼ିହୀ, ସମୟ: ସକାଳ ୭ ଟା ଏବଂ ସନ୍ଧ୍ୟା ୬ ଟା।
- ମା' ମଙ୍ଗଳାଙ୍କ ପୀଠରେ ମଙ୍ଗଳ ସଂକ୍ରାନ୍ତି ପାଳନ, ସ୍ଥାନ: ଭୂଇଁପୁର, ହାଟଡ଼ିହୀ, ସମୟ: ସକାଳ ୭ ଟା।
- ବରିଷ୍ଠ ନାଗରିକ ମଞ୍ଚ ତରଫରୁ ସ୍ୱାସ୍ଥ୍ୟ ଶିବିର, ସ୍ଥାନ: ମରେଗାଁ, ହାଟଡ଼ିହୀ, ସମୟ: ପୂର୍ବାହ୍ନ ୧୦ ଟା।
- ଜଗନ୍ନାଥଙ୍କ ମନ୍ଦିରରେ ଭଜନ, କୀର୍ତ୍ତନ, ସ୍ଥାନ: ବଞ୍ଚୋ, ଶାଳନିଆଁ, ଢେଙ୍କା, ହାଟଡ଼ିହୀ, ସମୟ: ସନ୍ଧ୍ୟା ୭ ଟା।
- ମା' ମଙ୍ଗଳାଙ୍କ ମନ୍ଦିରରେ ପୂଜାର୍ଚ୍ଚନା ଏବଂ ସଂକ୍ରାନ୍ତି ବିହିତ ହୋମ, ସ୍ଥାନ: ଇଞ୍ଚୋଳ, ହାଟଡ଼ିହୀ, ସମୟ: ସକାଳ ୭ ଟା

ମୟୂରଭଞ୍ଜ

- 'ଆମ ଜଗନ୍ନାଥ' ଶୀର୍ଷକ ଚିତ୍ରାଙ୍କନ ପ୍ରତିଯୋଗିତା, ସ୍ଥାନ: ଅଦାପାଳ ସରକାରୀ ବିଦ୍ୟାଳୟ, ଉଦଳା, ସମୟ: ପୂର୍ବାହ୍ନ ୧୦ଟା ୩୦।
- ୨ୟ ଦିବସ ବାହୁଡ଼ା ଯାତ୍ରା ଅବସରରେ ରଥ ଉପରେ ଚତୁର୍ଦ୍ଧାବିଗ୍ରହଙ୍କ ସଂକ୍ରାନ୍ତି ପାଳନ ସହ ବନ୍ଦାପନା ନୀତି, ମହିଳା ଭକ୍ତଙ୍କ ଦ୍ୱାରା ରଥଟଣା, ସ୍ଥାନ: ରାଇରଙ୍ଗପୁର, ସମୟ: ଅପରାହ୍ନ ୪ଟା ୩୦।
- ଶ୍ରୀଜୀଉଙ୍କ ବାହୁଡ଼ା ଯାତ୍ରା, ସ୍ଥାନ: ହନୁମାନ ମନ୍ଦିର ଛକ, ଉଦଳା, ସମୟ: ଅପରାହ୍ନ ୫ଟା।
- ଶ୍ରୀ ଶ୍ରୀ ହରିବଳଦେବଜୀଉଙ୍କ ରଥଟଣା, ସ୍ଥାନ: ମାଉସୀ ମା' ମନ୍ଦିର ବାରିପଦା, ସମୟ: ଅପରାହ୍ନ ୨ଟା ୩୦।
- ଶ୍ରୀ ଶ୍ରୀ ଦଧିବାମନଜୀଉଙ୍କ ରଥଟଣା, ସ୍ଥାନ: ବଡ଼ସାହି ବ୍ଲକ୍ ପ୍ରତାପପୁର, ସମୟ: ଅପରାହ୍ନ ୩ ଟା ୩୦।

ବ୍ରହ୍ମପୁର

- ଚାରାରୋପଣ, ସ୍ଥାନ-ନିଷ୍ଟ ବିଶ୍ୱବିଦ୍ୟାଳୟ, ସମୟ: ପୂର୍ବାହ୍ନ ୧୦ଟା।

ଗଞ୍ଜାମ

- କୃଷି ବୈଜ୍ଞାନିକଙ୍କ କଳାବ୍ୟାଜ୍ ପରିଧାନ, ସ୍ଥାନ: ଭଞ୍ଜନଗର କୃଷି ବିଜ୍ଞାନ କେନ୍ଦ୍ର, ସମୟ: ପୂର୍ବାହ୍ନ ୧୦ଟା।
- ଓଡ୍ର ଖଣ୍ଡାୟତ କାଳଞ୍ଜି ସମାଜ ପକ୍ଷରୁ ପ୍ରତିଭା ସମ୍ମାନ ସମାରୋହ, ସ୍ଥାନ: ଆସିକା ସାବିତ୍ରୀ କଲ୍ୟାଣ ମଣ୍ଡପ, ସମୟ: ପୂର୍ବାହ୍ନ ୧୧ଟା।
- ଆସିକା ଏନ୍‌ଏସି ପକ୍ଷରୁ ବିଧାୟକଙ୍କୁ ସମ୍ବର୍ଦ୍ଧନା,ସ୍ଥାନ: ଏନ୍‌ଏସି କାର୍ଯ୍ୟାଳୟ ପରିସର, ସମୟ: ଅପରାହ୍ନ ୨ଟା ୩୦।
- ଅଭିଶାପ ଦିଅ ନର୍କକୁ ଯିବି ନାଟକ ଉଦ୍‌ଘାଟନ ଉତ୍ସବ, ସ୍ଥାନ: ବୁଗୁଡା ବ୍ଲକ, ସୁବୁଦ୍ଧିପଲ୍ଲୀ, ସମୟ:ରାତି ୯ଟା।

ରାୟଗଡ଼ା

- ପଞ୍ଚାୟତ ସମିତି ବୈଠକ, ସ୍ଥାନ: ପଞ୍ଚାୟତ ସମିତି କାର୍ଯ୍ୟାଳୟ ବୈଠକ ଗୃହ, କୋଲନରା, ସମୟ: ପୂର୍ବାହ୍ନ ୧୦ଟା।

ନବରଙ୍ଗପୁର

- ପଞ୍ଚାୟତ ସମିତି ବୈଠକ, ସ୍ଥାନ: ନନ୍ଦାହାଣ୍ଡି ପଞ୍ଚାୟତ ସମିତି କାର୍ଯ୍ୟାଳୟ ବୈଠକ ଗୃହ, ସମୟ: ପୂର୍ବାହ୍ନ ୧୦ଟା।
- ଜଳ ଶକ୍ତି ଅଭିଯାନ ପ୍ରସ୍ତୁତି ବୈଠକ, ସ୍ଥାନ: ଜିଲାପରିଷଦ ବୈଠକ ଗୃହ, ସମୟ: ପୂର୍ବାହ୍ନ ୧୦ଟା।
- ପରିବାର ନିୟୋଜନ ଅସ୍ତ୍ରୋପଚାର ଶିବିର, ସ୍ଥାନ: ଝରିଗାଁ ଗୋଷ୍ଠୀ ସ୍ୱାସ୍ଥ୍ୟକେନ୍ଦ୍ର, ସମୟ: ଅପରାହ୍ନ ୨ଟା।
- ଜିଲାସ୍ତରୀୟ ମନିଟରିଂ କମିଟି ବୈଠକ, ସ୍ଥାନ: ଜିଲାପାଳଙ୍କ ଆବାସିକ କାର୍ଯ୍ୟାଳୟ, ସମୟ: ଅପରାହ୍ନ ୪ଟା।

କୋରାପୁଟ

- ଶାବର ଶ୍ରୀକ୍ଷେତ୍ରରେ ରଥରେ ଭକ୍ତଙ୍କୁ ଦର୍ଶନ ଦେବେ ମହାପ୍ରଭୁ, ସ୍ଥାନ: କୋରାପୁଟ ଉପଜିଲାପାଳ କାର୍ଯ୍ୟାଳୟ ସମ୍ମୁଖ ୨୬ ନଂ ଜାତୀୟ ରାଜପଥ, ସମୟ:ସକାଳ ୭ଟା।
- ନବରଙ୍ଗପୁର ଏମ୍‌ପିଙ୍କ ସମୀକ୍ଷା ବୈଠକ, ସ୍ଥାନ:ଡିଆର୍‌ଡିଏ ସଦ୍‌ଭାବନା ସଭାଗୃହ, କୋରାପୁଟ, ସମୟ: ପୂର୍ବାହ୍ନ ୧୦ଟା।
- ଡିଏଲ୍‌ସି କମିଟି ବୈଠକ, ସ୍ଥାନ: କୋରାପୁଟ ଜିଲାପାଳଙ୍କ କାର୍ଯ୍ୟାଳୟ ସମ୍ମିଳନୀ କକ୍ଷ, ସମୟ: ଅପରାହ୍ନ ୫ଟା।

ସମ୍ବଲପୁର

- କୁଳତା ସମାଜ ପକ୍ଷରୁ ରଣେଶ୍ୱର ରାମଚଣ୍ଡିଙ୍କ ସ୍ୱତନ୍ତ୍ର ପୂଜାର୍ଚ୍ଚନା, ସ୍ଥାନ : ଦାନୀପାଲଇ ସ୍ଥିତ ରାମଚଣ୍ଡି ପୀଠ, ସମୟ: ପୂର୍ବାହ୍ନ ୧୦ଟା।
- ବାହୁଡା ଯାତ୍ରା ଉପଲକ୍ଷେ ଭଜନ ସନ୍ଧ୍ୟା ସମାରୋହ, ସ୍ଥାନ : ବିନାଖଣ୍ଡି ମାଉସୀ ମାଆ ମନ୍ଦିର, ସମୟ : ସନ୍ଧ୍ୟା ୭ଟା।

ବଲାଙ୍ଗୀର

- ଲୋଇସିଂହାରେ ବନ ମହୋତ୍ସବ ପାଳନ, ସ୍ଥାନ: ହରେକୃଷ୍ଣ ମହତାବ ହାଇସ୍କୁଲ, ସମୟ: ସକାଳ ୯ଟା।
- ଜିଲା ପରିଷଦ ବୈଠକ, ସ୍ଥାନ: ଜିଲା ପରିଷଦ କାର୍ଯ୍ୟାଳୟ ସମ୍ମିଳନୀ କକ୍ଷ, ବଲାଙ୍ଗୀର, ସମୟ: ପୂର୍ବାହ୍ନ ୧୦ଟା ୩୦।
- ପ୍ରଫେସର ନାରାୟଣ ପୃଷ୍ଟେଠଙ୍କ 'ମୁଦ୍ରା ଓ ଅର୍ଥନୀତି' ପୁସ୍ତକ ଉନ୍ମୋଚନ କାର୍ଯ୍ୟକ୍ରମ, ସ୍ଥାନ: ସାମ୍ବାଦିକ ଭବନ ସମ୍ମିଳନୀ କକ୍ଷ, ବଲାଙ୍ଗୀର, ସମୟ: ସନ୍ଧ୍ୟା ୬ଟା୩୦।

ରାଉରକେଲା

- ଆର୍‌ଏମ୍‌ସି ପକ୍ଷରୁ ଯୁଗ୍ମ ଶୁଣାଣୀ, ସ୍ଥାନ ମଧୁସୂଦନ ଭବନ, ଛେଣ୍ଡ, ସମୟ: ସକାଳ ୮ଟା୩୦।
- ବାହୁଡ଼ା ଯାତ୍ରା, ସ୍ଥାନ: ଜଗଦା, ଝିରପାଣି, ସମୟ: ଅପରାହ୍ନ ୪ଟା।
- ବାହୁଡ଼ା ଯାତ୍ରା, ସ୍ଥାନ: ଡୁମକେଲା, ସମୟ: ଅପରାହ୍ନ ୩ଟା।
- ରାଜ୍ୟ ସ୍ତରୀୟ ନାଟ୍ୟ ଆଲୋଚନା, ସ୍ଥାନ: ସେକ୍ଟର-୪, ସମୟ, ପୂର୍ବାହ୍ନ ୧୧ଟା।

ବରଗଡ଼

- ମହାପ୍ରଭୁ ଜଗନ୍ନାଥଙ୍କ ପୂଜାର୍ଚ୍ଚନା, ସ୍ଥାନ: କାଠଡ଼େରା, ଅତାବିରା, ସମୟ: ସକାଳ ୭ଟା।
- ରଥଯାତ୍ରା ଅବସରରେ ସାଂସ୍କୃତିକ ଶୋଭାଯାତ୍ରା, ସ୍ଥାନ: କାଠଡ଼େରା, ସମୟ: ଅପରାହ୍ନ ୫ଟା।
- କବି ଶ୍ରୀବସ୍ତ ମହାପାତ୍ରଙ୍କ ୧୨୬ତମ ଜୟନ୍ତୀ ସମାରୋହ, ସ୍ଥାନ: ଗାନ୍ଧୀ ଭବନ, ବରଗଡ଼, ସମୟ: ସନ୍ଧ୍ୟା ୬ଟା ୩୦।

କଳାହାଣ୍ଡି

- ଗ୍ରନ୍ଥାବଳୀ ପାଠକାର୍ପଣ ଉତ୍ସବ, ସ୍ଥାନ: ଭବାନୀପାଟଣା ମା' ମାଣିକେଶ୍ୱରୀ ବିଶ୍ୱବିଦ୍ୟାଳୟ ସଭାଗୃହ, ସମୟ: ଅପରାହ୍ନ ୨ଟା।

ବୌଦ୍ଧ

- କଣ୍ଟାମାଳ ବ୍ଲକ ଘଣ୍ଟପଡା ସମଲେଶ୍ୱରୀ ମନ୍ଦିରରେ ମହାଆଳତୀ, ସ୍ଥାନ: ମନ୍ଦିର ପରିସର, ସମୟ: ସନ୍ଧ୍ୟା ୭ଟା।

ଦେବଗଡ଼

- ଚାଷୀମାନଙ୍କୁ ନେଇ ଫଳ ଓ ପନିପରିବା ଉତ୍ପାଦନ ବୃଦ୍ଧି ନିମନ୍ତେ ତାଲିମ ଶିବିର, ସ୍ଥାନ: କୃଷି ବିଜ୍ଞାନ କେନ୍ଦ୍ର ପରିସର, ସମୟ: ପୂର୍ବାହ୍ନ ୧୦ଟା।
- ବ୍ୟବସାୟିକ ଛତୁ ଚାଷ ସମ୍ପର୍କରେ ତାଲିମ ଶିବିର, ସ୍ଥାନ: କୃଷି ବିଜ୍ଞାନ କେନ୍ଦ୍ର ପରିସର ସମୟ: ପୂର୍ବାହ୍ନ ୧୧ଟା।
- ଆଇସିଏଆରର ୯୬ତମ ପ୍ରତିଷ୍ଠା ଦିବସ ପାଳନ, ସ୍ଥାନ: କେଭିକେ, ଦେବଗଡ଼, ସମୟ: ମଧ୍ୟାହ୍ନ ୧୨ଟା।
- ଜଗନ୍ନାଥଙ୍କ ପହଣ୍ଡି, ସ୍ଥାନ: ଗୁଣ୍ଡିଚା ମନ୍ଦିର, ପୁରୁଣାଗଡ, ଦେବଗଡ, ସମୟ: ଅପରାହ୍ନ ୫ଟା ୩୦।
- ମା' କନକ ଦୁର୍ଗାଙ୍କ ସନ୍ଧ୍ୟା ଆଳତି, ସ୍ଥାନ: ମଠସାହି, କନକ ଦୁର୍ଗା ମନ୍ଦିର, ସମୟ: ସନ୍ଧ୍ୟା ୭ଟା।
- ସମୂହ ହନୁମାନ ଚାଳିଶା ପାଠ, ସ୍ଥାନ: ଗୋପାଳଜୀ ମନ୍ଦିର, ହନୁମାନ ବାଟିକା, ପୁରୁଣାଗଡ ମଞ୍ଚମୁଖୀ ହନୁମାନ ମନ୍ଦିର, ଦେବଗଡ ସହର, ସମୟ: ସନ୍ଧ୍ୟା ୭ଟା।

ସୁବର୍ଣ୍ଣପୁର

- ସୋନପୁର ଗଡଭିତର ବଡ ଜଗନ୍ନାଥଙ୍କ ରଥଟଣା, ସ୍ଥାନ: ଗୁଣ୍ଡିଚା ମନ୍ଦିର ସମ୍ମୁଖ, ସମୟ: ଅପରାହ୍ନ ୩ଟା।
- ସୋନପୁର ଘୋଡାଘାଟପଡା ଦଧିବାବନ ମହାପ୍ରଭୁଙ୍କ ରଥଟଣା, ସ୍ଥାନ: ସୋନପୁର ଥାନା ସମ୍ମୁଖ, ସମୟ: ଅପରାହ୍ନ ୩ଟା।
- ତରଭା ରଥଯାତ୍ରା ଅବସରରେ ଏକାଦଶୀ ତିଥିରେ ସୁନାରିପଡା ପକ୍ଷରୁ ଉପାୟନ ଭୋଗ ପ୍ରଦାନ, ସ୍ଥାନ: ତରଭା ସୁନାରିପଡା, ସମୟ: ସନ୍ଧ୍ୟା ୫ଟା।

ଝାରସୁଗୁଡ଼ା

- ସ୍ୱତନ୍ତ୍ର ପୂଜା ସହ ମଙ୍ଗଳା ଆଳତି, ସ୍ଥାନ: ସହରସ୍ଥିତ ବେହେରାମାଳ ତାରିଣୀ ମନ୍ଦିର, ସମୟ: ସକାଳ ୭ଟା।
- ମହରମ ପର୍ବ ପାଇଁ ଫାତୀୟା, ସ୍ଥାନ: ସହରସ୍ଥିତ ମଙ୍ଗଳବଜାର ଇମାମ ବାଡା, ସମୟ ସନ୍ଧ୍ୟା ୭ଟା।
- ଭଜନ କୀର୍ତ୍ତନ, ସ୍ଥାନ: ସହରସ୍ଥିତ ବୁରୋମାଲ ସମଲେଶ୍ୱରୀ କ୍ଲବ ମଣ୍ଡପ, ସମୟ: ରାତି ୮ଟା ୩୦।

ଢେଙ୍କାନାଳ

- ଶ୍ରୀ ମହାପ୍ରଭୁଙ୍କ ରଥାରୁଢ ଦକ୍ଷିଣାୟନ କର୍କଟ ସଂକ୍ରାନ୍ତୀ ପାଳନ, ସ୍ଥାନ: ରଥଗଡା, ଢେଙ୍କାନାଳ, ସମୟ: ସକାଳ ୬ଟା।
- ବାହୁଡା ଯାତ୍ରା ଭଜନ ସମାରୋହ ଦ୍ୱିତୀୟ ସନ୍ଧ୍ୟା, ସ୍ଥାନ: ରଥଗଡା ଢେଙ୍କାନାଳ, ସମୟ: ସନ୍ଧ୍ୟା ୭ଟା।

ଜଗତ୍‌ସିଂହପୁର

- ଜାତୀୟ ସମର ଶିକ୍ଷାର୍ଥୀ ବାହିନୀ (ଏନ୍‌ସିସି) ଛାତ୍ରୀଛାତ୍ରଙ୍କ ବଡ଼ଦାଣ୍ଡ ସଫେଇ କାର୍ଯ୍ୟକ୍ରମ, ସ୍ଥାନ: ମଧୁବନ, ଜଗନ୍ନାଥ ମାର୍ଗ, ପାରାଦୀପ, ସମୟ: ସକାଳ ୭ଟା।
- ନୀଳଚକ୍ର ୟୁଥ କ୍ଲବ ପକ୍ଷରୁ ଚାରାବଣ୍ଟନ କାର୍ଯ୍ୟକ୍ରମ, ସମୟ: ବଡଦାଣ୍ଡ, ମଧୁବନ, ପାରାଦୀପ,ସମୟ: ପୂର୍ବାହ୍ନ ୧୧ଟା।

କେନ୍ଦ୍ରାପଡ଼ା

- ଶ୍ରୀବଳଦେବଜୀଉଙ୍କ ବ୍ରହ୍ମ ତାଳଧ୍ୱଜ ରଥଟଣା, ସ୍ଥାନ: ଇଚ୍ଛାପୁର, କେନ୍ଦ୍ରାପଡ଼ା ସହର, ସମୟ: ଅପରାହ୍ନ ୨ଟା।
- ଭଜନ ସନ୍ଧ୍ୟା, ସ୍ଥାନ: ମାଉସୀ ମା' ମନ୍ଦିର, ଇଚ୍ଛାପୁର, କେନ୍ଦ୍ରାପଡ଼ା ସହର, ସମୟ: ସନ୍ଧ୍ୟା ୭ଟା।

ଯାଜପୁର

- ଜିଲାପାଳଙ୍କ ଜନ ଅଭିଯୋଗ ଶୁଣାଣି ଶିବିର,ସ୍ଥାନ:ବରୀ ବ୍ଲକ କାର୍ଯ୍ୟାଳୟ,ସମୟ:ପୂର୍ବାହ୍ନ ୧୦ଟା।
- ନୃତ୍ୟ ପ୍ରତିଯୋଗିତାର ସେମିଫାଇନାଲ, ସ୍ଥାନ: ରସୁଲପୁର ବ୍ଲକ ବଡ଼ ଗୋବିନ୍ଦପୁରସ୍ଥିତ ଜଗନ୍ନାଥ ମନ୍ଦିର ପରିସର, ସମୟ: ସନ୍ଧ୍ୟା ୭ଟା।
- ଜଗନ୍ନାଥଙ୍କ ସୁନାବେଶ, ସ୍ଥାନ:ଧର୍ମଶାଳା ବ୍ଲକ ଭାଲୁଖାଇସ୍ଥିତ ଜଗନ୍ନାଥ ମନ୍ଦିର, ସମୟ: ଅପରାହ୍ନ ୪ଟା।

ନୟାଗଡ଼

- ପଞ୍ଚାୟତ ସମିତି ବୈଠକ, ସ୍ଥାନ: ଖଣ୍ଡପଡ଼ା ବ୍ଲକ, ପୂର୍ବାହ୍ନ ୧୧ଟା।
- ବାହୁଡା ଯାତ୍ରା ଅବସରରେ ରଥଟଣାର ୨ୟ ଦିବସ, ସ୍ଥାନ: ଖଣ୍ଡପଡ଼ା, ସମୟ: ଅପରାହ୍ନ ୪ଟା।
- ଶ୍ରୀଜୀଉଙ୍କ ସୁନାବେଶ ଅବସରରେ ଭଜନ ସନ୍ଧ୍ୟା, ସ୍ଥାନ: ଦଶପଲ୍ଲା ସାତପାଟଣା, ସମୟ: ସନ୍ଧ୍ୟା ୭ଟା୩୦।

ପ୍ରେମ ଈର୍ଷାରୁ...

ପ୍ରଥମ ପୃଷ୍ଠାରୁ...

ଲିପ୍‌ସା ଓ ତାଙ୍କ ସହପାଠୀ ପ୍ରତାପ ରାଉରକେଲାର ଏକ ଘରୋଇ କଲେଜରେ ଏମ୍‌ବିଏ ପଢୁଥିଲେ। କିଛିଦିନ ତଳେ ଗଞ୍ଜାମ ଜିଲା ଗୋପାଳପୁରକୁ ଦୁହେଁ ଏକ ପରୀକ୍ଷା ଦେବାପାଇଁ ଯାଇଥିଲେ। ଶୁକ୍ରବାର ଫେରି ଲିପ୍‌ସାଙ୍କ ଘରେ ପ୍ରତାପ ରହିଥିଲେ। ରବିବାର ରାତି ପ୍ରାୟ ୧୦ଟାରେ ରାଜୁ ଶୁଶୁମାଙ୍କ ଘରେ ପହଞ୍ଚି ଲିପ୍‌ସାଙ୍କୁ ସାଙ୍ଗରେ ନେବା ପାଇଁ କହିଥିଲେ। ହେଲେ ଲିପ୍‌ସାଙ୍କ ମା' ଏବଂ ବାପା ଏତେ ରାତିରେ ଝିଅକୁ ପଠାଇବା ପାଇଁ ମନା କରିଥିଲେ। ଏଥିରେ ରାଜୁ ରାଗି ଯାଇଥିଲେ। ଲିପ୍‌ସାଙ୍କ ସହ ଏକୁଟିଆ କଥା ହେବାକୁ କହି ତାଙ୍କ ରୁମ୍‌ରେ ପଶିଥିଲେ। ସେଠାରେ ଦୁହିଙ୍କ ମଧ୍ୟରେ ବଚସା ହୋଇଥିଲା। ରାଜୁ ଏଥିରେ ଉତ୍‌କ୍ଷିପ୍ତ ହୋଇ ଲିପ୍‌ସାଙ୍କୁ ପ୍ରଥମେ ମାଡ଼ ମାରିଥିଲେ। ପରେ ଏକ ଛୁରିରେ ଆକ୍ରମଣ କରିଥିଲେ। ଏହାଦେଖି ଲିପ୍‌ସାଙ୍କ ମା'ବାପା ବିରୋଧ କରିବାରୁ ସେମାନଙ୍କୁ ମଧ୍ୟ ମାଡ଼ମାରି ଏକ କୋଠରିରେ ବନ୍ଦ କରିଦେଇଥିଲେ। ଲିପ୍‌ସାଙ୍କୁ ଲହୁଲୁହାଣ ଅବସ୍ଥାରେ ଦେଖି ତାଙ୍କୁ ବଞ୍ଚାଇବାକୁ ପ୍ରତାପ ଚେଷ୍ଟା କରିଥିଲେ। ହେଲେ ପ୍ରତାପଙ୍କୁ ମଧ୍ୟ ରାଜୁ ଛୁରିରେ ଆକ୍ରମଣ କରିଥିଲେ। ଘଟଣା ଘଟାଇବା ପରେ ରାଜୁ ସମସ୍ତଙ୍କୁ ଧମକ ଦେଇ ସେଠାରୁ ଫେରାର ହୋଇଯାଇଥିଲେ। ପରିବାର ଲୋକଙ୍କ ଚିତ୍କାର ଶୁଣି ପଡ଼ୋଶୀ ଏବଂ ଅନ୍ୟମାନେ ପହଞ୍ଚି ଉଭୟ ଲିପ୍‌ସା ଓ ପ୍ରତାପଙ୍କୁ କୁତ୍ରା ଡାକ୍ତରଖାନାକୁ ନେଇଥିଲେ। ସେଠାରେ ଡାକ୍ତର ଲିପ୍‌ସାଙ୍କୁ ମୃତ ଘୋଷଣା କରିଥିଲେ। ଗୁରୁତର ପ୍ରତାପଙ୍କୁ ରାଉରକେଲାକୁ ସ୍ଥାନାନ୍ତର କରିବା ବେଳେ ରାସ୍ତାରେ ତାଙ୍କର ମୃତ୍ୟୁ ଘଟିଥିଲା। ପୋଲିସ ଉଭୟ ମୃତଦେହକୁ ଜବତ କରି ସୋମବାର ବ୍ୟବଚ୍ଛେଦ ପରେ ପରିବାର ଲୋକଙ୍କୁ ହସ୍ତାନ୍ତର କରିଛି। ଅଭିଯୋଗ ଆଧାରରେ ଏକ ମାମଲା ରୁଜୁ କରାଯାଇ ତଦନ୍ତ ଆରମ୍ଭ ହୋଇଛି। ଅଭିଯୁକ୍ତ ଫେରାର ଅଛନ୍ତି। ତାଙ୍କୁ ଧରିବାକୁ ଚେଷ୍ଟା କରାଯାଉଛି ବୋଲି କୁତ୍ରା ଥାନା ଅଧିକାରୀ ଦାୟିତ୍ୱରେ ଥିବା ରାଜଗାଙ୍ଗପୁର ଥାନା ଅଧିକାରୀ ମନୋରଞ୍ଜନ ପ୍ରଧାନ ସୂଚନା ଦେଇଛନ୍ତି।

ଆଗକୁ ଆର୍‌ଡିସି ସ୍ତରରେ...

ପ୍ରଦାନ ପ୍ରକ୍ରିୟା ଆହୁରି ସୁବିଧା ହେବ ବୋଲି ମୁଖ୍ୟମନ୍ତ୍ରୀ କହିଛନ୍ତି। ମୁଖ୍ୟମନ୍ତ୍ରୀଙ୍କ ସହିତ ଉପମୁଖ୍ୟମନ୍ତ୍ରୀ କନକ ବର୍ଦ୍ଧନ ସିଂହଦେଓ, ମନ୍ତ୍ରୀ ସୁରେଶ ପୂଜାରୀ, ମନ୍ତ୍ରୀ ନିତ୍ୟାନନ୍ଦ ଗଣ୍ଡ, ମନ୍ତ୍ରୀ ସମ୍ପଦ

ମୁଖ୍ୟମନ୍ତ୍ରୀ ମୋହନ ଚରଣ ମାଝୀ ୱାର୍ଲ୍ଡ ସ୍କିଲ୍ ସେଣ୍ଟରଠାରେ କୌଶଳ ଭବନକୁ ଉଦ୍‌ଘାଟନ କରିବା ସହ ଦକ୍ଷତା ଶିକ୍ଷା କେନ୍ଦ୍ରକୁ ବୁଲି ଦେଖୁଛନ୍ତି। ଦକ୍ଷତା ବିକାଶ ଓ ବୈଷୟିକ ଶିକ୍ଷା ମନ୍ତ୍ରୀ ସମ୍ପଦ ଚରଣ ସାଇଁ, ବିଭାଗୀୟ ସଚିବ ଉଷା ପାଢ଼ୀ ଉପସ୍ଥିତ ଅଛନ୍ତି।

ଯୁବପଢ଼ିଙ୍କୁ ଦକ୍ଷ କରିବାକୁ ସ୍ଥାପନ ହେବ ୧୦ ବିଶ୍ୱକର୍ମା କେନ୍ଦ୍ର

ଭୁବନେଶ୍ୱର, ୧୫।୭ (ଅସମାପିକା ସାହୁ)

ଦକ୍ଷତା ବିକାଶ ଏବଂ ବୈଷୟିକ ଶିକ୍ଷା ରାଜ୍ୟ ସରକାରଙ୍କ ପ୍ରାଥମିକତା। ଆଗାମୀ ବଜେଟରେ ଆମେ ଦକ୍ଷତା କ୍ଷେତ୍ରରେ ଗୁଣାତ୍ମକ ଉନ୍ନତି ଉପରେ ଗୁରୁତ୍ୱ ଦେଉଛୁ। ଭିତ୍ତିଭୂମି କ୍ଷେତ୍ରରେ ପୁଞ୍ଜିନିବେଶ ବଢୁଥିବାରୁ ଦକ୍ଷ ମାନବ ସମ୍ବଳର ଚାହିଦା ଦ୍ରୁତଗତିରେ ବୃଦ୍ଧି ପାଉଛି। ତେଣୁ ନିର୍ମାଣ କ୍ଷେତ୍ରରେ ଯୁବପିଢ଼ିଙ୍କୁ ଦକ୍ଷ କରିବା ପାଇଁ ରାଜ୍ୟରେ ପ୍ରାୟ ୧୦ଟି ବିଶ୍ୱକର୍ମା କେନ୍ଦ୍ର ସ୍ଥାପନ ହେବ ବୋଲି ମୁଖ୍ୟମନ୍ତ୍ରୀ ମୋହନ ଚରଣ ମାଝୀ କହିଛନ୍ତି। ସୋମବାର ୱାର୍ଲ୍ଡ ସ୍କିଲ୍ ସେଣ୍ଟର(ଡବ୍ଲ୍ୟୁଏସ୍‌ସି)ରେ ରାଜ୍ୟସ୍ତରୀୟ ବିଶ୍ୱ ଯୁବ ଦକ୍ଷତା ଦିବସ ପାଳନ ଅବସରରେ ମୁଖ୍ୟମନ୍ତ୍ରୀ କହିଲେ, ଓଡ଼ିଶାକୁ ଦକ୍ଷ ମାନବ ସମ୍ବଳ କେନ୍ଦ୍ରରେ ପରିଣତ କରିବାକୁ ସରକାର ପ୍ରତିଶ୍ରୁତିବଦ୍ଧ। ଏଥିପାଇଁ ଏକ ରୋଡ୍‌ମ୍ୟାପ ପ୍ରସ୍ତୁତ କରାଯାଇଛି। ଆଗାମୀ ୨-୩ ବର୍ଷ ମଧ୍ୟରେ ଆମ ଯୁବପିଢ଼ି ସେମାନଙ୍କ ଆଗ୍ରହ ଆଧାରରେ ଦକ୍ଷତା ପାଠ୍ୟକ୍ରମରେ ପ୍ରବେଶ କରିପାରିବେ ଏବଂ ଶିଳ୍ପର ଚାହିଦା ଅନୁଯାୟୀ ଯୋଗ୍ୟତା ହାସଲ କରି ନିଯୁକ୍ତି ପାଇପାରିବେ। ଆମର ଯୁବପିଢ଼ି ଓଡ଼ିଶାର ଭବିଷ୍ୟତ। ସେମାନଙ୍କ ଦକ୍ଷତା ଓ ପ୍ରତିଭା ଜରିଆରେ ଓଡ଼ିଶା ଏକ ସମୃଦ୍ଧ ରାଜ୍ୟରେ ପରିଣତ ହେବ ବୋଲି ମୁଖ୍ୟମନ୍ତ୍ରୀ ଆଶାବ୍ୟକ୍ତ କରିଛନ୍ତି।

ଏହି ଅବସରରେ ମୁଖ୍ୟମନ୍ତ୍ରୀ ବିଭିନ୍ନ କାର୍ଯ୍ୟକ୍ରମର ଶୁଭାରମ୍ଭ କରିଥିଲେ। ଆତିଥେୟତା ଓ ଆନୁଷଙ୍ଗିକ କ୍ଷେତ୍ରରେ ଯୁବପିଢ଼ିଙ୍କୁ ପ୍ରଶିକ୍ଷଣ ପାଇଁ ପ୍ରଥମ କୌଶଳ ଭବନକୁ ମୁଖ୍ୟମନ୍ତ୍ରୀ ଉଦ୍‌ଘାଟନ କରି ରାଜ୍ୟରେ ଆଉ ୯ଟି କୌଶଳ କେନ୍ଦ୍ର ଖୋଲାଯିବ ବୋଲି କହିଥିଲେ। ସେହିପରି ଦକ୍ଷତାରେ ଗୁଣବତ୍ତା ହାସଲ କରି ଯୁବବର୍ଗଙ୍କୁ ନିଯୁକ୍ତିଯୋଗ୍ୟ କରିବା ପାଇଁ ମୁଖ୍ୟମନ୍ତ୍ରୀ 'ସିଏମ୍-ଆସ୍ପାୟାର'(CM-ASPIRE) ଯୋଜନାର ଘୋଷଣା ମଧ୍ୟ କରିଥିଲେ। ମୁଖ୍ୟମନ୍ତ୍ରୀ କହିଲେ, ଦକ୍ଷତାରେ ଗୁଣବତ୍ତା ହାସଲ ଖୁବ୍ ଗୁରୁତ୍ୱପୂର୍ଣ୍ଣ। ଏହି ଯୋଜନାରେ ଅନେକ କାର୍ଯ୍ୟକ୍ରମ ଗ୍ରହଣ କରାଯିବ। ଭାରତ ସରକାରଙ୍କ ଶ୍ରମ ଓ ନିଯୁକ୍ତି ମନ୍ତ୍ରଣାଳୟ ଦ୍ୱାରା ସ୍ଥାପିତ ମଡେଲ କ୍ୟାରିୟର ସେଣ୍ଟରଗୁଡ଼ିକୁ ସୁଦୃଢ଼ କରିବା, ଯୁବପିଢ଼ିଙ୍କ ପାଇଁ ନିଯୁକ୍ତିଯୋଗ୍ୟ ଦକ୍ଷତା ସୃଷ୍ଟି ସହ ଉଦ୍ଭାବନ ଏବଂ ଗବେଷଣାର ଭାବନାର ଜାଗ୍ରତ କରିବା ଏବଂ ଓଡ଼ିଆ ଯୁବପିଢ଼ିଙ୍କୁ ବିଦେଶର ସର୍ବୋତ୍ତମ ଅନୁଷ୍ଠାନରେ ଉଚ୍ଚ ବୈଷୟିକ ଶିକ୍ଷା ଗ୍ରହଣ କରିବାର ସୁଯୋଗ ମିଳିବ। ସେହିପରି 'ନୂଆ ଓଡ଼ିଶା ଜିଲା ଦକ୍ଷତା କେନ୍ଦ୍ର'ର ଉଦ୍‌ଘାଟନ କରି ମୁଖ୍ୟମନ୍ତ୍ରୀ କହିଲେ, ସ୍ଥାନୀୟ ଶିଳ୍ପର ଆବଶ୍ୟକତାକୁ ପୂରଣ କରିବା ଦିଗରେ ସ୍ଥାନୀୟ ନିଯୁକ୍ତିର ଆବଶ୍ୟକତା ରହିଛି। ଏଥିପାଇଁ ଦକ୍ଷତା ବିକାଶ କାର୍ଯ୍ୟକ୍ରମର ବିକେନ୍ଦ୍ରୀକରଣ ଖୁବ୍ ଗୁରୁତ୍ୱପୂର୍ଣ୍ଣ। ଏହି ଲକ୍ଷ୍ୟରେ ଜିଲାସ୍ତରରେ 'ନୂଆ ଓଡ଼ିଶା ଜିଲା ଦକ୍ଷତା କେନ୍ଦ୍ର' ଖୋଲାଯାଉଛି ବୋଲି ସେ କହିଥିଲେ। ପରେ ମୁଖ୍ୟମନ୍ତ୍ରୀ ଦକ୍ଷତା ବିକାଶ ଫେଲୋଶିପ କାର୍ଯ୍ୟକ୍ରମ ଲୋକାର୍ପଣ କରିଥିଲେ। ଜିଲା ପ୍ରଶାସନକୁ ଦକ୍ଷତା ବିକାଶରେ ସହଯୋଗ କରିବା ପାଇଁ ମୁଖ୍ୟମନ୍ତ୍ରୀ ଦକ୍ଷତା ବିକାଶ ଫେଲୋମାନଙ୍କର ପ୍ରମୁଖ ଭୂମିକା ରହିବ। ଏହି ସୁଯୋଗର ସୁବ୍ୟବହାର ପାଇଁ ମୁଖ୍ୟମନ୍ତ୍ରୀ ଯୁବପିଢ଼ିଙ୍କୁ ଆହ୍ୱାନ ଦେଇଥିଲେ। ଏଥିସହ ମୁଖ୍ୟମନ୍ତ୍ରୀ ଏକ କୌଶଳ ରଥର ଶୁଭାରମ୍ଭ କରିଥିଲେ। ଏହି ରଥ ସାରା ରାଜ୍ୟରେ ଭ୍ରମଣ କରି ଯୁବପିଢ଼ିଙ୍କ ମଧ୍ୟରେ ଦକ୍ଷତାର ବାର୍ତ୍ତା ପହଞ୍ଚାଇବ। ସରକାର ଏକ ସ୍କିଲ୍ ଇକୋସିଷ୍ଟମ ସୃଷ୍ଟି କରିଛନ୍ତି ଏବଂ ଆମ ଯୁବପିଢ଼ି ଏହାର ସର୍ବୋତ୍ତମ ଉପଯୋଗ କରିବା ଆବଶ୍ୟକ ବୋଲି ମୁଖ୍ୟମନ୍ତ୍ରୀ କହିଥିଲେ। କାର୍ଯ୍ୟକ୍ରମରେ ଶିଳ୍ପ, ଦକ୍ଷତା ବିକାଶ ଓ ବୈଷୟିକ ଶିକ୍ଷା ମନ୍ତ୍ରୀ ସମ୍ପଦ ଚରଣ ସାଇଁ ଯୋଗଦେଇ କହିଲେ, ରାଜ୍ୟ ସରକାର ଦକ୍ଷତା କ୍ଷେତ୍ରରେ ଓଡ଼ିଶାକୁ ଏକ ନୂଆସ୍ତରକୁ ନେବା ପାଇଁ ଯୋଜନା ଆରମ୍ଭ କରିଛନ୍ତି। କୌଶଳ କ୍ଷେତ୍ରରେ ଓଡ଼ିଶାର ସବୁ ସମ୍ଭାବନାର ପୂରା ଉପଯୋଗ କରାଯାଇ ଯୁବଶକ୍ତିର ବିକାଶ କରାଯିବ ବୋଲି ସେ କହିଥିଲେ। ବିଭାଗୀୟ ପ୍ରମୁଖ ସଚିବ ଉଷା ପାଢ଼ୀ ସ୍ୱାଗତ ଭାଷଣ ଦେଇଥିଲେ। ପ୍ରାରମ୍ଭରେ ମୁଖ୍ୟମନ୍ତ୍ରୀ ଡବ୍ଲ୍ୟୁଏସ୍‌ସିର ବିଭିନ୍ନ ଦକ୍ଷତା ଶିକ୍ଷା କେନ୍ଦ୍ରଗୁଡ଼ିକୁ ବୁଲି ଦେଖିଥିଲେ।

ପ୍ରଥମ କୌଶଳ ଭବନ ଉଦ୍‌ଘାଟନ କଲେ ମୁଖ୍ୟମନ୍ତ୍ରୀ

- 'ମୁଖ୍ୟମନ୍ତ୍ରୀ ଦକ୍ଷତା ବିକାଶ ଫେଲୋସିପ' କାର୍ଯ୍ୟକ୍ରମ ଲୋକାର୍ପଣ
- 'ସିଏମ୍-ଆସ୍ପାୟାର ଯୋଜନା' ଘୋଷଣା

ନୂଆ ପ୍ରଜାତିର ସାର୍କ ଚିହ୍ନଟ

ବ୍ରହ୍ମପୁର୧୫।୭(ସ୍ୱାଧୀନ ଶେଖର ପାଢ଼ୀ): ନୂଆ ପ୍ରଜାତିର ଡଗଫିଶ୍ ସାର୍କ ସ୍କୱାଲସ ହିମାର ସନ୍ଧାନ ମିଳିଛି। ବ୍ରହ୍ମପୁର ବିଶ୍ୱବିଦ୍ୟାଳୟ ସାମୁଦ୍ରିକ ବିଜ୍ଞାନ ବିଭାଗର ପୂର୍ବତନ ଛାତ୍ରୀ ଶ୍ୱେତା ବେଉରା ଚେନ୍ନାଇସ୍ଥିତ ଜୁଲୋଜିକାଲ ସର୍ଭେ ଅଫ ଇଣ୍ଡିଆରେ ବରିଷ୍ଠ ରିସର୍ଚ୍ଚ ଫେଲୋ ଭାବରେ କାର୍ଯ୍ୟ କରୁଥିବାବେଳେ ଆରବ ସାଗରରେ ସେ ଏହାକୁ ଆବିଷ୍କାର କରିଛନ୍ତି। ଶ୍ୱେତା ବର୍ତ୍ତମାନ ଭାରତର ଉପକୂଳରେ ସର୍ବେକ୍ଷଣ କରି ଗଭୀର ଜଳ ଶାର୍କ ଉପରେ କାର୍ଯ୍ୟ କରୁଛନ୍ତି। ସ୍କୱାଲସ ହେଉଛି ସ୍କୱାଲିଡି ପରିବାରର ଡଗଫିସ ସାର୍କର ଏକ ପ୍ରଜାତି, ଯାହା ସାଧାରଣତଃ ସ୍ୱର୍ଡୋଗସ ଭାବରେ ଜଣାଶୁଣା। ଭାରତୀୟ ଇଇଜେଡରୁ ଗଭୀର ସମୁଦ୍ରରେ ଥିବା ସାର୍କର ବିବିଧତାକୁ ବୁଝିବା ପାଇଁ କରାଯାଇଥିବା ସର୍ବେକ୍ଷଣ ସମୟରେ ଭାରତର ଦକ୍ଷିଣ-ପଶ୍ଚିମ ଉପକୂଳରୁ ୧୩ ନମୁନା ସଂଗ୍ରହ କରାଯାଇଥିଲା। ତେବେ ନୂତନ ସାର୍କକୁ ସ୍କୱାଲସ ହିମା ନାମକରଣ କରାଯାଇଛି। ଏମାନଙ୍କ ମେରୁଦଣ୍ଡରେ ୮୪ରୁ ୮୬ ଖଣ୍ଡ ହାଡ ରହିଛି। ରଙ୍ଗ ଧଳା, ମାଟିଆ ଓ କଳା ମିଶ୍ରିତ। ଉପର ମାଢ଼ିରେ ୧୧ଟି ଓ ତଳ ମାଢ଼ିରେ ୧୩ ଦାନ୍ତ ରହିଛି। ଭାରତର ଦକ୍ଷିଣ-ପଶ୍ଚିମ ଉପକୂଳରେ ଦୁଇଟି ପ୍ରଜାତିର ସ୍କୱାଲସ ଦେଖିବାକୁ ମିଳିଥାଏ। ନୂତନ ପ୍ରଜାତି ସ୍କୱାଲସ ହିମା ଏନ. ଏସ. ପି. ସ୍କୱାଲସ ଲାଲାନାଇ ସହିତ ସମାନ। କିନ୍ତୁ ଅନେକ ବୈଶିଷ୍ଟ୍ୟରେ ଭିନ୍ନ। ଏହାକୁ ଗବେଷଣା କରୁଥିବା ଶ୍ୱେତା ଏବଂ ଜେଡଏସଆଇ, ଚେନ୍ନାଇର ବୈଜ୍ଞାନିକ ଡକ୍ଟର ବିନେଶ କେକେଙ୍କ ଦ୍ୱାରା ଏହା ଆବିଷ୍କାର କରାଯାଇଛି। ଜେଡଏସଆଇର ଜର୍ନାଲ ରେକର୍ଡରେ ଏହା ପ୍ରକାଶିତ ହୋଇଛି। ଭାରତର ଦକ୍ଷିଣ ଉପକୂଳ, ଆଣ୍ଡାମାନ ଓ ନିକୋବର ଦ୍ୱୀପପୁଞ୍ଜର ମତ୍ସ୍ୟଜୀବୀମାନେ ଫାର୍ମାସ୍ୟୁଟିକାଲ ଶିଳ୍ପ ପାଇଁ, ବିଶେଷ କରି ଉଚ୍ଚ ମାନର ପ୍ରସାଧନ ସାମଗ୍ରୀ ଏବଂ କର୍କଟରୋଧୀ ପଦାର୍ଥ ପ୍ରସ୍ତୁତ କରିବା ପାଇଁ ଏଭଳି ଅନେକ ସାର୍କକୁ ବ୍ୟବହାର କରୁଛନ୍ତି। ଏହି ମାଛର ଲିଭରର ତୈଳକୁ ଔଷଧୀୟ ଓ କସମେଟିକ ରୂପେ ବ୍ୟବହାର କରାଯାଏ।

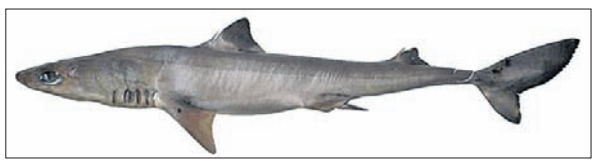

ଆବିଷ୍କାର ହୋଇଥିବା ନୂତନ ପ୍ରଜାତିର ସାର୍କ।

ବିଦ୍ୟୁତ୍ ଆଘାତରେ ହାତୀର ମୃତ୍ୟୁ, ୩ ଗିରଫ

ଗିରଫ ୩ ଅଭିଯୁକ୍ତ।

ମୋରଡା, ୧୫।୭(ସ୍ମାରକ ମାଜୀ)

ମୟୂରଭଞ୍ଜ ଜିଲା ରାସଗୋବିନ୍ଦପୁର ରେଞ୍ଜ ଅଧୀନ ନାକିଟୁଆ ସେକ୍ସନର ଟିଆଖାଇ ଅଞ୍ଚଳର ଜଣଙ୍କ ବାଡ଼ିରେ ହାତୀ ମୃତ୍ୟୁ ଘଟଣାର ତଦନ୍ତ କରି ବନବିଭାଗ କାରଣ ସ୍ପଷ୍ଟ କରିଛି। ହାତୀ ଆକ୍ରମଣ ଭୟରେ ଘର ଚାରିପଟେ ଲୁହା ତାର ଟଣାଯାଇ ବିଦ୍ୟୁତ୍ ସଂଯୋଗ କରାଯାଇଥିବାରୁ ଏହାର ସଂସ୍ପର୍ଶରେ ଆସି ହାତୀର ମୃତ୍ୟୁ ହୋଇଥିବା ରେଞ୍ଜର ଘନଶ୍ୟାମ ସିଂ ସୂଚନା ଦେଇଛନ୍ତି। ଏଥିରେ ସମ୍ପୃକ୍ତ ୩ ଭାଇଙ୍କୁ ବନବିଭାଗ ଗିରଫ କରିଛି। ସେମାନେ ହେଲେ ଟିଆଖାଇ ଗ୍ରାମର ବିରୁ ହାଁସଦା, ସିଂଘରାୟ ହାଁସଦା ଓ ତୋଫାନ ହାଁସଦା । ସମସ୍ତଙ୍କ ନାମରେ ମାମଲା ରୁଜୁ କରାଯାଇଛି।

ସ୍ପଷ୍ଟକଲା ବନବିଭାଗ

ଗତ ଜୁଲାଇ ୧୩ତାରିଖରେ ଏହି ୩ ଭାଇଙ୍କ ବାଡିରୁ ହାତୀର ମୃତଦେହ ମିଳିଥିଲା। ବନବିଭାଗ ମୃତଦେହକୁ ଜବତ କରି ବ୍ୟବଚ୍ଛେଦ କରିବା ସହିତ ତଦନ୍ତ ଆରମ୍ଭ କରିଥିଲା। ତେବେ ହାତୀର ମୃତ୍ୟୁ ବିଦ୍ୟୁତ ଆଘାତରେ ହୋଇଥିବା ସନ୍ଦେହ କରିଥିଲା। ରାସଗୋବିନ୍ଦପୁର ରେଞ୍ଜର ସିଂ, ବନବିଭାଗ କର୍ମଚାରୀ, ଏସିଏଫ ରବିନାରାୟଣ ମହାନ୍ତି, ବେତନଟୀ ବନବିଭାଗ କର୍ମଚାରୀ, ବାରିପଦା ବନବିଭାଗ କର୍ମଚାରୀ ପହଞ୍ଚି ସ୍ଥିତି ଅନୁଧ୍ୟାନ କରିବା ପରେ ବିଦ୍ୟୁତ ତାର ଲାଗି ହାତୀ ମୃତ୍ୟୁ ହୋଇଥିବା ଜାଣିବାକୁ ପାଇଥିଲେ।

ମନୋଜ ଆହୁଜାଙ୍କୁ ଓଏସ୍‌ପିସିବି ଅଧ୍ୟକ୍ଷ ଦାୟିତ୍ୱ

ଭୁବନେଶ୍ୱର, ୧୫।୭ (ଅସମାପିକା ସାହୁ)

ରାଜ୍ୟ ସରକାର ମୁଖ୍ୟ ଶାସନ ସଚିବ ମନୋଜ ଆହୁଜାଙ୍କୁ ଓଡ଼ିଶା ରାଜ୍ୟ ପ୍ରଦୂଷଣ ନିୟନ୍ତ୍ରଣ ବୋର୍ଡ(ଓଏସ୍‌ପିସିବି)ର ଅଧ୍ୟକ୍ଷ ଭାବେ ଅତିରିକ୍ତ ଦାୟିତ୍ୱ ଦେଇଛନ୍ତି। ଏ ନେଇ ସୋମବାର ଜଙ୍ଗଲ, ପରିବେଶ ଓ ଜଳବାୟୁ ପରିବର୍ତ୍ତନ ବିଭାଗ ପକ୍ଷରୁ ବିଜ୍ଞପ୍ତି ପ୍ରକାଶ ପାଇଛି।

ରଥଯାତ୍ରା ଓ ବାହୁଡ଼ା ଯାତ୍ରା ଓଡ଼ିଆ ସଂସ୍କୃତିର ଅନନ୍ୟ ପର୍ବ: ଧର୍ମେନ୍ଦ୍ର

ଭୁବନେଶ୍ୱର, ୧୫।୭(ସୁନିତ୍ ମିଶ୍ର)

କେନ୍ଦ୍ରମନ୍ତ୍ରୀ ଧର୍ମେନ୍ଦ୍ର ପ୍ରଧାନ ସୋମବାର ନୂଆଦିଲ୍ଲୀସ୍ଥିତ ହଉଜଖାସ୍ ଶ୍ରୀଜଗନ୍ନାଥ ମନ୍ଦିରରେ ଧର୍ମପତ୍ନୀ ମୃଦୁଳା ଟି. ପ୍ରଧାନଙ୍କ ସହିତ 'ବାହୁଡ଼ା ଯାତ୍ରା'ରେ ସାମିଲ ହେବା ସହ ରଥାରୂଢ଼ ଚତୁର୍ଦ୍ଧାମୂର୍ତ୍ତିଙ୍କ ଦର୍ଶନ କରିଛନ୍ତି। ଏହି ଅବସରରେ ଗଣମାଧ୍ୟମକୁ ପ୍ରତିକ୍ରିୟା ଦେଇ ସେ କହିଛନ୍ତି, ରଥଯାତ୍ରା ଓ ବାହୁଡ଼ା ଯାତ୍ରା ଓଡ଼ିଆ ସଂସ୍କୃତିର ଅନନ୍ୟ ପର୍ବ। ସମଗ୍ର ବିଶ୍ୱରେ ରଥଯାତ୍ରା ଏବଂ ଏହାର ରୀତିନୀତି ଅଭୂତପୂର୍ବ ଉତ୍ସାହ ଓ ଭକ୍ତିର ସହ ପାଳନ ହୋଇଛି। ଚତୁର୍ଦ୍ଧାମୂର୍ତ୍ତି ନବଦିନାତ୍ମକ ଯାତ୍ରା ସାରି ଜନ୍ମବେଦିରୁ ରତ୍ନବେଦିକୁ ବାହୁଡ଼ିବାର ଅନନ୍ୟ ପରମ୍ପରାର ପ୍ରତୀକ ହେଉଛି ବାହୁଡ଼ା ଯାତ୍ରା। ରାଜଧାନୀ ଦିଲ୍ଲୀର ହଉଜଖାସ୍ ଶ୍ରୀଜଗନ୍ନାଥ ମନ୍ଦିର ବହୁ ବର୍ଷ ଧରି ଓଡ଼ିଆ ଅସ୍ମିତା ଓ ସଂସ୍କୃତିର ସାକ୍ଷୀ ଭାବେ ଠିଆ ହୋଇଛି। ବର୍ତ୍ତମାନ ଏହି ମନ୍ଦିରରେ ଅନେକ ଭକ୍ତଙ୍କ ଗହଣରେ ବାହୁଡା ଯାତ୍ରାରେ ସାମିଲ ହେବା ସହ ମହାପ୍ରଭୁଙ୍କ ସେବା କରିବା ତାଙ୍କର ସୌଭାଗ୍ୟ। ସେ ଆହୁରି କହିଛନ୍ତି, ଶ୍ରୀକ୍ଷେତ୍ର ପୁରୀରେ ରଥଯାତ୍ରା ଓ ବାହୁଡା ଯାତ୍ରା ଭକ୍ତଙ୍କ ଗହଣରେ ଧୁମଧାମରେ ପାଳିତ ହୋଇଛି। ଏ ବର୍ଷର ରଥଯାତ୍ରା ନିଆରା, କାରଣ ଏଥର ଓଡ଼ିଶାରେ ଭାଜପାର ନୂଆ ସରକାର ଗଠନ ହୋଇଛି। ଲୋକଙ୍କ ଆସ୍ଥା ଓ ଭାବାବେଗ ସହ ଜଡ଼ିତ ଶ୍ରୀମନ୍ଦିରର ଚାରିଦ୍ୱାର ଭକ୍ତମାନଙ୍କ ଆଗ୍ରହ ଓ ଇଚ୍ଛା ଅନୁସାରେ ଖୋଲାଯାଇଛି। ନବନିର୍ବାଚିତ ମୋହନ ମାଝୀଙ୍କ ସରକାର ଦ୍ୱାରା ଶ୍ରୀମନ୍ଦିର ପ୍ରଶାସନ ସହଯୋଗରେ ପ୍ରାରମ୍ଭିକ ପର୍ଯ୍ୟାୟରେ ମହାପ୍ରଭୁଙ୍କ ରତ୍ନଭଣ୍ଡାର ଖୋଲାଯାଇଛି। ଦଶନ୍ଧି ଦଶନ୍ଧି ଧରି ହିନ୍ଦୁ ଆସ୍ଥା ଓ ସାଢ଼େ ଚାରି କୋଟି ଓଡ଼ିଆଙ୍କ ଭାବାବେଗକୁ ସମ୍ମାନ ଦିଆଯାଇଛି। ମହାପ୍ରଭୁଙ୍କ ପାଖରେ ବିଶ୍ୱବାସୀଙ୍କ ଉତ୍ତମ ସ୍ୱାସ୍ଥ୍ୟ ଓ ଉତ୍ତରୋତ୍ତର ଉନ୍ନତି କାମନା କରୁଛି ବୋଲି ଧର୍ମେନ୍ଦ୍ର କହିଛନ୍ତି।

ପୂଜା ଖେଡ୍‌କରଙ୍କ କୌଣସି ଅକ୍ଷମତା ନାହିଁ

ପୁଣେ, ୧୫।୭

'ମିଡିଆ ଟ୍ରାଏଲ ହେଉଛି'

ପୂଜା ଖେଡ୍‌କର

ଆଇଏଏସ୍ ଅଫିସର ସୋମବାର ମୁହଁ ଖୋଲିଛନ୍ତି। ମିଡିଆ ଟ୍ରାଏଲ କରାଯାଇ ତାଙ୍କୁ ଦୋଷୀ ସାବ୍ୟସ୍ତ କରିବାକୁ ଉଦ୍ୟମ ହେଉଛି। ସେ ସମ୍ପୂର୍ଣ୍ଣ ନିର୍ଦ୍ଦୋଷ ଓ ଦିନେ ନା ଦିନେ ସତ୍ୟ ସାମ୍ନାକୁ ଆସିବ ବୋଲି ପୂଜା ଦୃଢ଼ୋକ୍ତି ପ୍ରକାଶ କରିଛନ୍ତି। ସୂଚନାଯୋଗ୍ୟ, ପୂଜା ପୁଣେର ଆସିଷ୍ଟାଣ୍ଟ କଲେକ୍ଟର ଭାବେ ଯୋଗଦେବା ପୂର୍ବରୁ ସରକାରୀ ଗାଡ଼ି, ଭିଆଇପି ନମ୍ବର ପ୍ଲେଟ୍, ରହିବା ପାଇଁ ଘର, ପର୍ଯ୍ୟାପ୍ତ ଷ୍ଟାଫ୍ ଓ ଜଣେ କନ୍‌ଷ୍ଟେବଳ ଦାବି କରି ବିବାଦ ଘେରକୁ ଆସିଥିଲେ। କ୍ଷମତାର ଏପରି ଅପବ୍ୟବହାର ଯୋଗୁ ତାଙ୍କୁ ୱାଶିମ୍ ଜିଲାର ଆସିଷ୍ଟାଣ୍ଟ କଲେକ୍ଟର ଭାବେ ବଦଳି କରାଯାଇଛି।

ଅନ୍ୟପକ୍ଷରେ ବିଭିନ୍ନ ବିବାଦରେ ଘେରି ହୋଇ ରହିଥିବା ଏହି ଟ୍ରେନି ଆଇଏଏସ୍ ଅଫିସର ପୂଜା ଖେଡ୍‌କରଙ୍କ ସମସ୍ୟା କମ୍ ହେବାର ନାଁ ନେଉନାହିଁ। ସୋମବାର ପୂଜାଙ୍କୁ ନେଇ ଏକ ନୂଆ ତଥ୍ୟ ସାମ୍ନାକୁ ଆସିଛି। ୨୦୦୭ରେ ସେ ପୁଣେର କାଶିବାଇ ନବ୍‌ଲେ ମେଡିକାଲ କଲେଜରେ ଏମ୍‌ବିବିଏସ୍ ପାଠ୍ୟକ୍ରମରେ ଆଡ୍‌ମିଶନ କରିଥିଲେ। ଏହି ନାମଲେଖା ବେଳେ ପୂଜା ଦାଖଲ କରିଥିବା ଡାକ୍ତରୀ ପ୍ରମାଣପତ୍ରରେ ତାଙ୍କର ଶାରୀରିକ ଅକ୍ଷମତା ଥିବା ନେଇ କୌଣସି ତଥ୍ୟ ଉଲ୍ଲେଖ କରି ନ ଥିଲେ। ଓବିସି(ନନ୍ କ୍ରିମି ଲେୟାର) କୋଟା ବ୍ୟବହାର କରି ସେ ନାମ ଲେଖାଇଥିବା କାଶିବାଇ ନବ୍‌ଲେ ମେଡିକାଲ କଲେଜର ନିର୍ଦ୍ଦେଶକ ଅରବିନ୍ଦ ଭୋରେ କହିଛନ୍ତି। ତେବେ ୟୁପିଏସ୍‌ସି ଦ୍ୱାରା ପରିଚାଳିତ ପ୍ରକ୍ରିୟା ସମୟରେ ତାଙ୍କର ଅନେକ ଅକ୍ଷମତା ଥିବା ପୂଜା ଦର୍ଶାଇଥିଲେ, ଯାହାକୁ ନେଇ ବିବାଦ ଜାରି ରହିଛି।

ବେଆଇନ ରେଳ ଟିକେଟ ଜବତ: ୨ ଗିରଫ

କଟକ,୧୫।୭ (କାର୍ତ୍ତିକ ସାହୁ)

ମିଥ୍ୟା ୟୁଜର ଆଇଡି ଦ୍ୱାରା ବେଆଇନ ତତ୍କାଳ ରେଳ ଟିକେଟ୍ ବ୍ୟବସାୟ କରିବା ନେଇ ରୁଜୁ ୨ଟି ପୃଥକ ମାମଲାରେ କଟକ ଆର୍‌ପିଏଫ୍ ୨ ଜଣଙ୍କୁ ଗିରଫ କରିଛି। କନ୍ଦରପୁର ରେଳଷ୍ଟେଶନ ନିକଟରେ ବେଆଇନ ଭାବେ ତତ୍କାଳ ରେଳ ଟିକେଟ୍ ହେଉଥିବା ଓ ପ୍ରତି ଟିକେଟ୍ ପାଇଁ ୫୦୦ ଟଙ୍କା କମିଶନ୍ ଆକାରରେ ନିଆଯାଉଥିବା କଟକ ଆର୍‌ପିଏଫ୍ ବିଶେଷ ସୂତ୍ରରୁ ଜାଣିବାକୁ ପାଇଥିଲା। ଆର୍‌ପିଏଫ୍ ଅଧିକାରୀ ଓ କର୍ମଚାରୀମାନେ ଉକ୍ତ ଅଞ୍ଚଳରେ ରବିବାର ଚଢ଼ାଉ କରିଥିଲେ। ସେଠାରୁ ହୃଦାନନ୍ଦ ଜେନା(୩୩)ଙ୍କୁ ଗିରଫ କରାଯାଇଥିଲା। ତାଙ୍କଠାରୁ ୬,୧୨୦ ଟଙ୍କା ମୂଲ୍ୟର ଭୁବନେଶ୍ୱରରୁ-ବେଙ୍ଗାଲୁରୁ ପାଇଁ ହୋଇଥିବା ତତ୍କାଳ ଟିକେଟ୍‌କୁ ଆର୍‌ପିଏଫ୍ ଜବତ କରିଛି। ତଦନ୍ତବେଳେ ଅଭିଯୁକ୍ତ ଜଣଙ୍କ ୫୦୦ ଟଙ୍କା କମିଶନ୍ ଆକାରରେ ନେଉଥିବା ଜଣାପଡ଼ିଥିଲା। ଏନେଇ ଏକ ମାମଲା(ନଂ.୨୩୪୦/୨୪) ରୁଜୁ ପରେ ଅଭିଯୁକ୍ତଙ୍କୁ କୋର୍ଟ ଚାଲାଣ କରାଯାଇଛି। ସେହିପରି ଆର୍‌ପିଏଫ୍ ଟିମ୍ ଚୌଧୁରୀ ବଜାରର ଏକ ଟ୍ରାଭେଲ୍ସ ଦୋକାନରେ ଚଢ଼ାଉ କରି ଜଣେ ଏଜେଣ୍ଟଙ୍କୁ ଗିରଫ କରିଛି। ଅଭିଯୁକ୍ତ ହେଲେ ଫିରିଙ୍ଗିବଜାରର ସୟେଦ ଜାଭେଦ ଅଲ୍ଲୀ(୫୪)। ସେ ରେଳ ଟିକେଟ୍ ଆରକ୍ଷଣ ପାଇଁ ବେଆଇନ ଭାବେ ବହୁ ଲୋକଙ୍କ ୟୁଜର ଆଇଡି ବ୍ୟବହାର କରି ଟିକେଟ କାଟୁଥିଲେ।

ଝରକା ତାଡ଼ି ଘରୁ ନେଇଗଲେ ଅଳଙ୍କାର, ଟଙ୍କା

ବେଗୁନିଆ,୧୫।୭(ହରପ୍ରସନ୍ନ ପଣ୍ଡା/ସନ୍ଧ୍ୟାରାଣୀ ମିଶ୍ର)

ବେଗୁନିଆ ଥାନା ଅନ୍ତର୍ଗତ ଗଡ଼ମାଣତିର ଗ୍ରାମରେ ବଡଧରଣର ଚୋରି ହୋଇଛି। ରବିବାର ବିଳମ୍ବିତ ରାତିରେ ପ୍ରଫୁଲ୍ଲ ମଙ୍ଗରାଜଙ୍କ ଘରେ ପଶି ଲୁଟେରାମାନେ ଲକ୍ଷାଧିକ ଟଙ୍କାର ଅଳଙ୍କାର ସହ ଟଙ୍କା ନେଇଯାଇଥିବା ଅଭିଯୋଗ ହୋଇଛି। ଏନେଇ ଅଭିଯୋଗ ପରେ ପୋଲିସ ତଦନ୍ତ ଚଳାଇଛି। ସୂଚନା ମୁତାବକ, ପ୍

ବ୍ୟକ୍ତି ପୂର୍ଣ୍ଣସିଦ୍ଧି ଲାଭ କରେନା ଯେତେଦିନ ପର୍ଯ୍ୟନ୍ତ ସେ ନିଜେ ଯାହା ଜାଣେ ତାକୁ ସବୁ ଭଗବାନଙ୍କ ପାଖେ ସମର୍ପଣ ନ କରିଛି। ଠିକ୍ ସେହିପରି ମାନବଜାତି ତା'ର ସବୁକିଛି ଯେତେଦିନ ଯାଏ ଭଗବାନଙ୍କୁ ଦେଇ ନ ପାରିଛି– ସେତେଦିନ ପର୍ଯ୍ୟନ୍ତ ପୂର୍ଣ୍ଣ–ସିଦ୍ଧ ସମାଜ ହୋଇପାରିବନି। –ଶ୍ରୀଅରବିନ୍ଦ

-ଦକ୍ଷିଣାୟନ କର୍କଟ ସଂକ୍ରାନ୍ତି, ରଥ ଉପରେ ସୁନାବେଶ ଓ ହଳ ନିଷେଧ

ଶିକ୍ଷା ପ୍ରଭାବିତ

କେନ୍ଦ୍ରାପଡ଼ା ଜିଲା ଉଦୟନଗରର ଏକ ବେସରକାରୀ ସ୍କୁଲରେ ଜୁଲାଇ ମାସ ଦ୍ୱିତୀୟ ସପ୍ତାହରେ ଅଧିକ ତାପମାତ୍ରା ଓ ଅସହ୍ୟ ଗୁଳୁଗୁଳିରେ ୧୨ ଛାତ୍ରୀଛାତ୍ର ଚେତାଶୂନ୍ୟ ହେବା ପରେ ସେମାନଙ୍କୁ ହସ୍ପିଟାଲରେ ଭର୍ତ୍ତି କରାଯାଇଥିଲା। ସେମାନଙ୍କ ମଧ୍ୟରୁ ୪ ଜଣଙ୍କ ଅବସ୍ଥା ଗୁରୁତର ଥିଲା। ଏହି ଘଟଣା ସାମ୍ନାକୁ ଆସିଥିଲେ ମଧ୍ୟ ଓଡ଼ିଶାର ବିଭିନ୍ନ ଅଞ୍ଚଳରେ ଥିବା ପ୍ରାଥମିକ ସ୍କୁଲଗୁଡ଼ିକରେ ପିଲାମାନେ ଏଭଳି ସ୍ଥିତିର ସମ୍ମୁଖୀନ ହେଉଥିବା ସମ୍ଭାବନାକୁ ଏଡ଼ାଇ ଦେଇହେବ ନାହିଁ। କାରଣ ବହୁ ସ୍କୁଲରେ ବିଦ୍ୟୁତ୍ ନାହିଁ କି ଉନ୍ନତ ଗୃହ ନ ଥିବା ଖବର ବାରମ୍ବାର ସାମ୍ନାକୁ ଆସୁଛି। ଦେଖିବାକୁ ଗଲେ, ମଝି ଆଷାଢ଼ରେ ବର୍ଷା ଢାଳିବା କଥା, କିନ୍ତୁ ପୂର୍ବ ଭଳି ଏହି ସମୟରେ କମ୍ ବର୍ଷା ସାଙ୍ଗକୁ ଅସହ୍ୟ ଗୁଳୁଗୁଳି ପରିବର୍ତ୍ତିତ ଜଳବାୟୁ ସ୍ଥିତିକୁ ନିଶ୍ଚିତ କରୁଛି ଏବଂ ଶିକ୍ଷା ଉପରେ ଏହାର ପ୍ରଭାବ ଦର୍ଶାଉଛି। ପାର୍ଥକ୍ୟ ହେଉଛି, ଗ୍ରୀଷ୍ମମାସଗୁଡ଼ିକରେ ପ୍ରଚଣ୍ଡ ତାତିରେ ସ୍କୁଲ ଶିକ୍ଷା ବାଧାପ୍ରାପ୍ତ ହେବା ସହ ଛାତ୍ରୀଛାତ୍ର ଓ ଶିକ୍ଷକଙ୍କ ଜୀବନ ଯାଉଥିବାବେଳେ ବର୍ଷାଦିନେ ଏହାର ପ୍ରଭାବ ଚିନ୍ତା ବଢ଼ାଇବା ସ୍ୱାଭାବିକ। ଏହା ସହ ଶିକ୍ଷା ଉପରେ ଜଳବାୟୁ ପରିବର୍ତ୍ତନର ପ୍ରଭାବକୁ ନେଇ ନିକଟରେ ପ୍ରକାଶିତ ଗ୍ଲୋବାଲ ଏଜୁକେଶନ ମନିଟରିଂ (ଜିଇଏମ୍) ରିପୋର୍ଟ ବିଶ୍ୱକୁ ଏହି ଗମ୍ଭୀର ସମସ୍ୟା ସମ୍ପର୍କରେ ଚେତାଇ ଦେବା କଥା। ୟୁନାଇଟେଡ୍ ନେଶନ୍ସ ଏଜୁକେଶନାଲ, ସାଇଣ୍ଟିଫିକ୍ ଆଣ୍ଡ୍ କଲ୍‌ଚରାଲ ଅର୍ଗାନାଇଜେଶନ(ୟୁନେସ୍କୋ) ଏବଂ ମନିଟରିଂ ଆଣ୍ଡ୍ ଇଭାଲ୍ୟୁଟିଂ କ୍ଲାଇମେଟ୍ କମ୍ୟୁନିକେଶନ ଆଣ୍ଡ୍ ଏଜୁକେଶନ (ଏମ୍‌ଇସିସିଇ) ତଥା କାନାଡ଼ାର ୟୁନିଭର୍ସିଟି ଅଫ୍ ସାସ୍‌କେଚେୱାନ୍‌ର ମିଳିତ ସହଯୋଗରେ ପ୍ରସ୍ତୁତ ଏହି ରିପୋର୍ଟରେ କୁହାଯାଇଛି, ଜଳବାୟୁଜନିତ ଅତ୍ୟଧିକ ଉତ୍ତାପ, ବନାଗ୍ନି, ବନ୍ୟା, ବାତ୍ୟା, ମରୁଡ଼ି, ରୋଗ ଓ ସମୁଦ୍ର ପତନ ବୃଦ୍ଧି ଚଳିତ ଦଶନ୍ଧିରେ ଶିକ୍ଷାରେ କ୍ଷତି ପହଞ୍ଚାଇଛି। ଏହା ସହ ସ୍କୁଲରେ ପିଲାମାନଙ୍କର ଜ୍ଞାନ, ଦକ୍ଷତା କମିବା ସହ ଡ୍ରପ୍ ଆଉଟ୍ (ଅଧାରୁ ପାଠ ଛାଡ଼ିଦେବା) ସଂଖ୍ୟା ବୃଦ୍ଧି ପାଇବାର ବେଶି ସମ୍ଭାବନା ଅଛି। ଦେଖିବାକୁ ଗଲେ ଜଳବାୟୁ ବିସ୍ଥାପିତଙ୍କ ମଧ୍ୟରେ ପିଲାମାନେ ଶିକ୍ଷା, ସ୍ୱାସ୍ଥ୍ୟ କ୍ଷେତ୍ରରେ ଅଧିକ ପ୍ରଭାବିତ ହୋଇଥାନ୍ତି। ଜାତିସଂଘ ଶରଣାର୍ଥୀ ଉଚ୍ଚାୟୁକ୍ତ (ୟୁନାଇଟେଡ୍ ନେଶନ୍ସ ହାଇ କମିଶନ ଫର୍ ରିଫ୍ୟୁଜିସ୍)ତଥ୍ୟ ଅନୁଯାୟୀ ପ୍ରତିବର୍ଷ ଜଳବାୟୁ ପରିବର୍ତ୍ତନ ଯୋଗୁ ବିଶ୍ୱରେ ୨୦ ମିଲିୟନ (ପ୍ରାୟ ୨ କୋଟି) ଲୋକ ବିସ୍ଥାପିତ ହେଉଛନ୍ତି। କେବଳ ୨୦୨୨ରେ ୩୨.୬ ମିଲିୟନ ଲୋକ ବିପର୍ଯ୍ୟୟ ଯୋଗୁ ବିସ୍ଥାପିତ ହୋଇଥିଲେ। ଭାରତ, ବାଂଲାଦେଶ, ଇଣ୍ଡୋନେସିଆ ଓ ଭିଏଟନାମ ଭଳି ଦେଶରେ ଜଳବାୟୁ ପରିବର୍ତ୍ତନ ବିପର୍ଯ୍ୟୟ ଯୋଗୁ ସାମୟିକ, ସ୍ଥାୟୀ, ସରକାରୀ ଯୋଜନାଭିତ୍ତିକ ତଥା ସୀମାପାର ବିସ୍ଥାପନ ଦେଖିବାକୁ ମିଳିଛି, ଯେଉଁଥିରେ ପିଲାମାନଙ୍କ ଶିକ୍ଷାରେ ନକାରାତ୍ମକ ପ୍ରଭାବ ପଡ଼ିଛି।

> **ଏବେ ଦେଖାଯାଉଛି, ଜଳବାୟୁଜନିତ ବିପର୍ଯ୍ୟୟ ଯୋଗୁ ବହୁ ଅଞ୍ଚଳରୁ ଲୋକେ ଅନ୍ୟତ୍ର ପଳାୟନ କରୁଛନ୍ତି। ଏହା ସହ ମରୁଡ଼ି ଯୋଗୁ ଜୀବିକା ଅନ୍ୱେଷଣରେ ବିଭିନ୍ନ ସହରକୁ ସ୍ଥାୟୀ କିମ୍ବା ଅସ୍ଥାୟୀ ଭାବେ ଲୋକମାନେ ଚାଲିଯାଉଛନ୍ତି। ଫଳରେ ସେମାନଙ୍କ ସହ ଯାଉଥିବା ପିଲାମାନଙ୍କର ଶିକ୍ଷାରେ ବାଧା ସୃଷ୍ଟି ହେଉଛି।**

ଜିଇଏମ୍ ରିପୋର୍ଟର ବାସ୍ତବତା ଭାରତରେ ମଧ୍ୟ ଅନୁଭବ କରାଯାଇପାରେ। ଏଭଳି ଏକ ବିଶାଳ ଜନସଂଖ୍ୟାବହୁଳ ଦେଶରେ ଅନିୟମିତ ବର୍ଷା, ବନ୍ୟା, ବାତ୍ୟା, ମରୁଡ଼ି ବଢ଼ିବାରେ ଲାଗିଛି। ଜଳବାୟୁ ପରିବର୍ତ୍ତନ ହେତୁ ଏଗୁଡ଼ିକର ସଂଖ୍ୟା ଓ ତୀବ୍ରତା ବୃଦ୍ଧିପାଉଛି। ସେଣ୍ଟର ଫର୍ ସାଇନ୍ସ ଆଣ୍ଡ୍ ଏନ୍‌ଭାଇରନ୍‌ମେଣ୍ଟ (ସିଏସ୍‌ଇ) ଆକଳନ ଅନୁଯାୟୀ ଜଳବାୟୁ ପରିବର୍ତ୍ତନ କାରଣରୁ ୨୦୫୦ ସୁଦ୍ଧା ଭାରତରେ ପାଖାପାଖି ୬୫ ମିଲିୟନ ଲୋକ ବିସ୍ଥାପିତ ହେବେ। ଏବେ ଦେଖାଯାଉଛି, ଜଳବାୟୁଜନିତ ବିପର୍ଯ୍ୟୟ ଯୋଗୁ ବହୁ ଅଞ୍ଚଳରୁ ଲୋକେ ଅନ୍ୟତ୍ର ପଳାୟନ କରୁଛନ୍ତି। ଏହା ସହ ମରୁଡ଼ି ଯୋଗୁ ଜୀବିକା ଅନ୍ୱେଷଣରେ ବିଭିନ୍ନ ସହରକୁ ସ୍ଥାୟୀ କିମ୍ବା ଅସ୍ଥାୟୀ ଭାବେ ଲୋକମାନେ ଚାଲିଯାଉଛନ୍ତି। ଫଳରେ ସେମାନଙ୍କ ସହ ଯାଉଥିବା ପିଲାମାନଙ୍କର ଶିକ୍ଷାରେ ବାଧା ସୃଷ୍ଟି ହେଉଛି। ପିଲାମାନେ ନିଜ ଭାଷାରେ ଶିକ୍ଷା ପାଇପାରୁ ନାହାନ୍ତି କିମ୍ବା ସ୍କୁଲରେ ନାମଲେଖାଇ ପଢ଼ିବାର ସୁଯୋଗ ମଧ୍ୟ ପାଉନାହାନ୍ତି। ଏଭଳି ସ୍ଥିତିରେ ଅଧିକାଂଶ ପିଲା ଅଧାରୁ ପାଠପଢ଼ା ଛାଡ଼ିଦେଉଛନ୍ତି। ଭାରତରେ ଡ୍ରପ୍ ଆଉଟ୍ ସମସ୍ୟାର ବିଭିନ୍ନ କାରଣ ମଧ୍ୟରୁ ଏହା ମୁଖ୍ୟ ବୋଲି କୁହାଯାଇପାରେ। ଜଳବାୟୁ ପରିବର୍ତ୍ତନ ପ୍ରଭାବ ହେତୁ ଶିକ୍ଷାରେ ଉପୁଜୁଥିବା ଅସ୍ୱାଭାବିକ ସ୍ଥିତି ଦୂର କରିବା ଲାଗି ଭିତ୍ତିଭୂମି ଓ ଜଳବାୟୁ ସୁରକ୍ଷା ବ୍ୟବସ୍ଥା ମଜଭୁତ କରାଯିବା ଆବଶ୍ୟକ। ଏହାପାଇଁ ଯୋଜନା ଓ ପାଣ୍ଠି ପ୍ରସ୍ତୁତ କରିବା ପୂର୍ବରୁ ସବୁ ସ୍ତରରେ ଚିନ୍ତାକରି ବିଭିନ୍ନ କାର୍ଯ୍ୟକ୍ରମ ଆରମ୍ଭ ଅତ୍ୟନ୍ତ ଗୁରୁତ୍ୱପୂର୍ଣ୍ଣ ହୋଇପଡ଼ିଲାଣି।

ନିଶା ନିବାରଣ ଓ ସରକାର

ଡ. ଛାୟାକାନ୍ତ ଷଡ଼ଙ୍ଗୀ

ସମ୍ପ୍ରତି ଓଡ଼ିଶା ସରକାର ରାଜ୍ୟକୁ ମଦମୁକ୍ତ କରିବା ପାଇଁ ପ୍ରୟାସ କରିବେ ବୋଲି ଘୋଷଣା କରିଛନ୍ତି। କେହି କେହି ଏହା ରାଜ୍ୟର ଅର୍ଥନୀତିକୁ ଦୁର୍ବଳ କରିବ ବୋଲି ଆଶଙ୍କା ପ୍ରକାଶ କରୁଥିବା ବେଳେ ଆଉ କେହି କେହି କହୁଛନ୍ତି ମଦ୍ୟପାନ କରିବା ଅଭ୍ୟାସକୁ ମୂଳୋତ୍ପାଟନ କରିବା ସମ୍ଭବ ନୁହେଁ। ଏହି ପ୍ରସଙ୍ଗରେ ତତ୍କାଳୀନ ବାମଣ୍ଡା ରାଜା ସୁଢଳ ଦେବ ଓ ଗାନ୍ଧିଜୀଙ୍କ ଦୃଷ୍ଟିଭଙ୍ଗୀ ପ୍ରଣିଧାନଯୋଗ୍ୟ ମନେହୁଏ। ଭାରତ ସ୍ୱାଧୀନ ହେବା ପୂର୍ବରୁ ଭାରତକୁ ଏକ ନିଶାମୁକ୍ତ ଦେଶ ଭାବରେ ଗଢ଼ି ତୋଳିବା ପାଇଁ ସ୍ୱପ୍ନ ଦେଖିଥିଲେ ମହାତ୍ମା ଗାନ୍ଧୀ। ସେ ଉପଲବ୍ଧି କରିଥିଲେ ମଦ ମଣିଷକୁ ବିଭ୍ରାନ୍ତ କରେ, ରୁଗ୍ନ କରେ, ବିଚାରଶକ୍ତିକୁ ଭ୍ରଷ୍ଟ କରେ, କଳହ ସୃଷ୍ଟି କରେ ଓ ପାରିବାରିକ ଜୀବନକୁ ନଷ୍ଟ କରେ। ଏଣୁ ସେ ନବଜୀବନ, ୟଙ୍ଗ୍ ଇଣ୍ଡିଆ ଓ ହରିଜନ ଆଦି ପତ୍ରିକାରେ ନିଶାସେବନର ଭୟାବହ ପରିଣତି ସମ୍ପର୍କରେ ଜନସଚେତନତା ସୃଷ୍ଟି କରିବା ପାଇଁ ଧାରାବାହିକ ଭାବରେ ପ୍ରବନ୍ଧ ଲେଖୁଥିଲେ। ମାତ୍ର ଗାନ୍ଧୀଙ୍କ ବହୁପୂର୍ବରୁ ଓଡ଼ିଶାର ବାମଣ୍ଡା ରାଜ୍ୟର ରାଜା ସାର୍ ବାସୁଦେବ ସୁଢଳଦେବ (୧୮୬୯–୧୯୦୩) ମାଦକଦ୍ରବ୍ୟର ଭୟଙ୍କର ପରିଣତିକୁ ଦୃଷ୍ଟିରେ ରଖି ନିଜ ରାଜ୍ୟକୁ ନିଶାମୁକ୍ତ କରିବା ପାଇଁ ସଂକଳ୍ପ କରି କଠୋର ପଦକ୍ଷେପ ନେଇଥିଲେ। ତାଙ୍କର ଜୀବନୀ ଲେଖକ ଚଣ୍ଡୀଚରଣ ବନ୍ଦୋପାଧ୍ୟାୟଙ୍କ ଭାଷାରେ ''ଭାରତରେ ମାଦକ ଦ୍ରବ୍ୟ ସେବନ ନିବାରଣ ବିଷୟରେ ବାମଣ୍ଡାର ରାଜା ସାର୍ ବାସୁଦେବ ସୁଢଳଦେବଙ୍କ ଭଳି ଆଦର୍ଶ ନରପତି ଆଉ ଦ୍ୱିତୀୟ ଅଛନ୍ତି କି ନାହିଁ ଜାଣିନାହିଁ, ବୋଧହୁଏ ନାହାନ୍ତି। ପ୍ରଜାମାନଙ୍କର ମାଦକ ସେବନ ବିଷୟରେ ଏଭଳି କଠୋର ତପସ୍ୟାପରାଣୟ ନରପତି କାହିଁକି, ଧର୍ମଗୁରୁ ମଧ୍ୟ ଦୁର୍ଲଭ ବୋଲି ମନେ ହୁଏ।''

ସୁଢଳଦେବ ମାଦକ ପର୍ଯ୍ୟାୟଭୁକ୍ତ ସମସ୍ତ ଦ୍ରବ୍ୟର ବ୍ୟବହାର ଆଇନ ଦ୍ୱାରା ନିଷିଦ୍ଧ ଘୋଷଣା କରିଥିଲେ ଓ କେହି ଆଇନ ଭଙ୍ଗ କଲେ ଗୁରୁତର ଦଣ୍ଡର ବ୍ୟବସ୍ଥା କରିଥିଲେ। ଥରେ ଜଣେ ସମ୍ଭ୍ରାନ୍ତ ପଦସ୍ଥ ଆତ୍ମୀୟ ସୁରାସେବନ କରିଥିବାରୁ ରାଜା ନିଜେ ତାକୁ ପ୍ରହାର କରି ଦଣ୍ଡ ଦେଇଥିଲେ। ଏକଦା ରାଜା ଜଣେ ବିଦେଶୀ କର୍ମଚାରୀ ଅଫିମ ସେବନ କରୁଥିବା ସନ୍ଦେହ କରିଥିଲେ। ଅନୁସନ୍ଧାନରୁ ସେ ଜାଣିଲେ ଯେ, ପୋଷ୍ଟ ଅଫିସର ପାର୍ସଲ ମାଧ୍ୟମରେ ସେ କଲିକତାରୁ ଅଫିମ ଆଣୁଥିଲେ। ରାଜା ତାକୁ ପ୍ରାପ୍ୟବେତନ ଦେଇ ତତ୍‌କ୍ଷଣାତ୍ ରାଜ୍ୟରୁ ବହିଷ୍କାର କରିଥିଲେ। ରାଜଧାନୀ ଦେବଗଡ଼କୁ କେନ୍ଦ୍ରକରି ଚାରି ପାଖରେ ୧୦ ମାଇଲ ମଧ୍ୟରେ ସୁରାସେବନ ନିଷିଦ୍ଧ କରାଯାଇଥିଲା। ଯେଉଁମାନେ ରାଜାଦେଶ ଅମାନ୍ୟ କରୁଥିଲେ, ସେମାନଙ୍କ ପାଇଁ ବେତ୍ରାଘାତ ଦଣ୍ଡର ବ୍ୟବସ୍ଥା ଥିଲା। ଅଫିମ, ଗଞ୍ଜେଇ ଓ ସୁରା ଅନେକ ସମୟରେ ଔଷଧ ତିଆରିରେ ବ୍ୟବହୃତ ହେଉଥିଲା।

ପୁନଶ୍ଚ କିଛି ଲୋକ ଅଭ୍ୟାସଗତ ନିଶାସକ୍ତ ଥିଲେ, ଯେଉଁମାନେ କୌଣସି ଆଇନକୁ ମାନୁ ନ ଥିଲେ ଓ ଦଣ୍ଡିତ ହେଉଥିଲେ। ଏଣୁ ରାଜା ନିଶାଦ୍ରବ୍ୟର ଅତି ସୀମିତ ବ୍ୟବହାର ପାଇଁ ବ୍ୟବସ୍ଥା ରଖିଥିଲେ। ନିମ୍ନଶ୍ରେଣୀର ଅଭ୍ୟାସଗତ ସୁରାପାନକାରୀଙ୍କୁ ବର୍ଷକୁ ଥରେ ବା ଦୁଇଥର ପାର୍ବଣ ଉପଲକ୍ଷେ ସ୍ୱଗୃହ ପ୍ରସ୍ତୁତ ସୁରା ସେବନର ଅନୁମତି ଦେଇଥିଲେ। ମାତ୍ର ନିର୍ଦ୍ଦିଷ୍ଟ ଦିନପରେ ସେମାନଙ୍କ ଘରେ ସୁରା ମହଜୁଦ ଥିଲେ ସେମାନଙ୍କୁ ରାଜଦଣ୍ଡରେ ଦଣ୍ଡିତ କରାଯାଉଥିଲା। ରାଜା ଥାନାରେ ଅଫିମ ବିକ୍ରିର ବ୍ୟବସ୍ଥା କରିଥିଲେ। ସେଠାରେ ଅଫିମ ଆସକ୍ତ ଲୋକଙ୍କର ଏକ ତାଲିକା ପ୍ରସ୍ତୁତ କରାଯାଇଥିଲା। ସେମାନେ ଅତି ସୀମିତ ପରିମାଣର ଅଫିମ ଥାନାରୁ କ୍ରୟ କରୁଥିଲେ। ରାଜା ଭାବୁଥିଲେ, ତାଲିକାଭୁକ୍ତ ଅଫିମ ଆସକ୍ତ ଲୋକେ ମାଦକଦ୍ରବ୍ୟର ଖର୍ଚ୍ଚ ୩.୨୧ ରୁ ୩.୭୦ ପ୍ରତିଶତକୁ ବୃଦ୍ଧି ପାଇଥିଲା। ଯାହା ୧୯୯୯–୨୦୦୦ରେ ୨.୮୭ ପ୍ରତିଶତ ଥିଲା। ଏହି ଆକଳନରୁ ଲୋକଙ୍କ ଆଦୃତ ସ୍ପଷ୍ଟ ଭାବେ ପ୍ରତୀୟମାନ ହୋଇଥାଏ।

ଭାରତୀୟ ସହରଗୁଡ଼ିକର ଆହାର (ଡାଏଟ) ସମ୍ବନ୍ଧୀୟ ତଥ୍ୟ ଆହୁରି ଚିନ୍ତାଜନକ। ସଦ୍ୟତମ ଆକଳନ ଅନୁଯାୟୀ ସହରାଞ୍ଚଳ ଭାରତରେ ମୋଟ ମାସିକ ଉପଭୋକ୍ତା ଖର୍ଚ୍ଚର ପ୍ରାୟ ୧୧ ପ୍ରତିଶତ ପ୍ରକ୍ରିୟାକୃତ ଖାଦ୍ୟ ପାଇଁ ଖର୍ଚ୍ଚ ହେଉଛି। ଏହା ଏମିତି ଏକ ମୁହୂର୍ତ୍ତ, ଯେତେବେଳେ ଜୀବନଶୈଳୀ ସହ ଜଡ଼ିତ ରୋଗ ଭାରତରେ ମହାମାରୀ ପରି ବ୍ୟାପୁଛି, ଯାହାର ଏକ ପ୍ରମୁଖ କାରଣ ଖରାପ ଖାଦ୍ୟାହାର। ସର୍ବେକ୍ଷଣର ତଥ୍ୟ ଅନୁଯାୟୀ ଦେଶର ଉଭୟ ସହରାଞ୍ଚଳ ଏବଂ ଗ୍ରାମୀଣ ଭାରତୀୟଙ୍କ 'ପାନୀୟ ଏବଂ ପ୍ରକ୍ରିୟାକୃତ ଖାଦ୍ୟ'ର ମାସିକ ମୁଣ୍ଡପିଛା ଖର୍ଚ୍ଚ ୭.୯ ରୁ ୯.୪ ପ୍ରତିଶତକୁ ବୃଦ୍ଧି ପାଇଥିଲା। ୧୯୯୯–୨୦୦୦ରେ ଏହା ୪.୧୯ ପ୍ରତିଶତ ଥିଲା। ଏଥିସହିତ ଗତ ଦଶନ୍ଧିର ଏହି ଅବଧିରେ ଭାରତର ଗ୍ରାମାଞ୍ଚଳରେ ପାନ, ତମାଖୁ ଏବଂ ଅନ୍ୟାନ୍ୟ

ମରିଗଲାପରେ ରାଜ୍ୟ ଅଫିମ ସେବନ ଅପବାଦରୁ ମୁକ୍ତ ହେବ। ଏହାବ୍ୟତୀତ ଅଫିମ ସେବନ କରୁଥିବା ବ୍ୟକ୍ତିଙ୍କୁ ରାଜ୍ୟରେ କୌଣସି ନିଯୁକ୍ତି ଦିଆଯାଉ ନଥିଲା। ଏହା ସ୍ପଷ୍ଟ ଭାବରେ ଲିଖିତ ଅଛି ପ୍ରଶାସନିକ ବିବରଣୀ ୧୮୯୩ରେ। ପୁନଶ୍ଚ ଜଣେ ଖ୍ୟାତନାମା ଇଂରେଜ ଧର୍ମଯାଜକ ପି. ଇ. ହେବେରଲେଟ୍ ୧୮୯୭ରେ ଲେଖିଲେ, ''ଏହା ସୁଖର କଥା ହୁଅନ୍ତା, ଯଦି ଭାରତର ଅନ୍ୟ ରାଜାମାନେ ଓ ବ୍ରିଟିଶ୍ ସରକାର ଏହି ରାଜାଙ୍କୁ ଅନୁକରଣ କରନ୍ତେ ଓ ନାଗରିକମାନଙ୍କ ପାଇଁ କ୍ଷତିକାରକ ଓ ରାଜ୍ୟର ସମୃଦ୍ଧିବାଧକ ନିଶାଦ୍ରବ୍ୟର ବିକ୍ରୟରୁ ରାଜସ୍ୱ ସଂଗ୍ରହ କରନ୍ତେ ନାହିଁ।'' ରାଜା ସୁଢଳଦେବ ନିଶା ନିବାରଣ ଆଇନ କାର୍ଯ୍ୟକାରୀ କରିବା ଦ୍ୱାରା ବହୁ ପରିମାଣର ରାଜସ୍ୱ ହରାଉଥିଲେ। ମାତ୍ର ତଦ୍ୱାରା ସେ କେବେ ଦୁଃଖିତ ନ ଥିଲେ। ସେ ଖୁସିଥିଲେ ଯେ, ପ୍ରଜାମାନେ ନିଶାଦ୍ରବ୍ୟ କିଣିବା ଅପବ୍ୟୟରୁ ମୁକ୍ତ ହୋଇ ଅନ୍ତତଃ ଦିନକୁ ଦୁଇଓଳା ଦୁଇମୁଠା ଅନ୍ନ ପାଇ ପାରୁଥିଲେ।

ରାଜା ସୁଢଳଦେବଙ୍କ ସହ ମହାତ୍ମା ଗାନ୍ଧୀଙ୍କ କେବେ ସାକ୍ଷାତ୍ ହୋଇ ନ ଥିଲା। ମହାତ୍ମା ଗାନ୍ଧୀ ଦକ୍ଷିଣ ଆଫ୍ରିକାରୁ ଫେରିବା ବେଳକୁ (୧୯୧୫) ସୁଢଳଦେବଙ୍କ ମୃତ୍ୟୁ ହୋଇସାରିଥିଲା (୧୯୦୩)। ମାତ୍ର ରାଜାଙ୍କ ମାଦକଦ୍ରବ୍ୟ ସେବନ ପ୍ରତି ଥିବା କଠୋର ଦୃଷ୍ଟିଭଙ୍ଗୀ ପରବର୍ତ୍ତୀ ସମୟରେ ମହାତ୍ମା ଗାନ୍ଧୀଙ୍କଠାରେ ପରିଲକ୍ଷିତ ହୋଇଥିଲା। ତାଙ୍କ ଜନ୍ମର ଶହେ ପଚାଶ ବର୍ଷ ପରେ ମଧ୍ୟ ତାଙ୍କ ସ୍ୱପ୍ନର ନିଶାମୁକ୍ତ ଭାରତ ସମ୍ଭବ ହୋଇ ପାରିନାହିଁ, ବରଂ ନିର୍ବାଚନରେ ବିଜୟ ଲାଭ କରିବା ପାଇଁ ମଦ ବଣ୍ଟନ ଏକ ମାଧ୍ୟମ ଭାବରେ ବ୍ୟବହୃତ ହେଉଛି। ପୁଣି ସରକାର ଯୁକ୍ତି କରୁଛନ୍ତି, ମଦରୁ ରାଜସ୍ୱ ଆସୁଛି ଓ ତଦ୍ୱାରା ଜନହିତକର କାର୍ଯ୍ୟ କରାହେଉଛି, ଲାଇସେନ୍ସପ୍ରାପ୍ତ ଦୋକାନରେ ମଦ ବିକ୍ରି ନ ହେଲେ ଚୋରାମଦ କାରବାର ବଢ଼ିବ ଓ ସ୍ୱଇଚ୍ଛାରେ ମଦ୍ୟପାନ କରୁଥିବା ଲୋକଙ୍କୁ ଏହି ଅଭ୍ୟାସ ତ୍ୟାଗ କରିବା ପାଇଁ ବାଧ କରିହେବ ନାହିଁ। ମାତ୍ର ଏହି ପ୍ରସଙ୍ଗରେ ଗାନ୍ଧିଜୀ ୧୯୨୫ ମାର୍ଚ୍ଚ ୧ ତାରିଖ 'ନବଜୀବନ'ରେ ଲେଖିଥିଲେ ଯେ, ମଦ୍ୟପାନ ଏକ ଅପରାଧ ଭାବରେ ବିବେଚିତ ହେବା ଉଚିତ। କାରଣ ଯାହା ଜୀବନ ପାଇଁ କ୍ଷତିକାରକ, ତା'ର ପ୍ରସ୍ତୁତି ବା ବିକ୍ରି ପାଇଁ କୌଣସି ବ୍ୟକ୍ତିର ଅଧିକାର ନାହିଁ। କୌଣସି ବ୍ୟକ୍ତିକୁ ସ୍ୱାଧୀନତା ନାମରେ ଯେପରି ଚୋରି କରିବା ପାଇଁ ଛାଡ଼ି ଦିଆଯାଏ ନାହିଁ, ସେପରି ମଦ ପ୍ରସ୍ତୁତି ଓ ବିକ୍ରି ପାଇଁ ମଧ୍ୟ ସ୍ୱାଧୀନତା ଦିଆଯାଇ ନ ପାରେ। ଯେଉଁମାନେ ମଦ ପିଇବେ, ସେମାନେ ଆଇନ ଉଲ୍ଲଂଘନ କରୁଛନ୍ତି ଓ ଆଇନ ଅନୁସାରେ ସେମାନେ ଦଣ୍ଡିତ ହେବା ଉଚିତ। ଗାନ୍ଧିଜୀ କହିଥିଲେ, ''ସ୍ୱାଧୀନତାର ଅର୍ଥ ନୁହେଁ ଅନ୍ୟର ଅନିଷ୍ଟ କରିବା।'' ଗୋଟିଏ ଉଦାହରଣ ଦେଇ ସେ କହିଥିଲେ, ନିଜ ଜମିକୁ ଖୋଳିଦେବାର ଅଧିକାର ମାଲିକର ଥାଇପାରେ। ମାତ୍ର ସେ ଏଭଳି ଖୋଳିପାରିବ ନାହିଁ, ଯଦ୍ୱାରା ପଡ଼ୋଶୀ ଘରର ମୂଳଦୁଆ ଭୁଶୁଡ଼ିପଡ଼ିବ। ଯେଉଁମାନେ ମଦ ପିଅନ୍ତି, ତା'ର କୁଫଳ ତା'ର ପରିବାର ଓ ପଡ଼ୋଶୀ ମଧ୍ୟ ଭୋଗ କରନ୍ତି।

କିଛି ଲୋକ ଯୁକ୍ତି କରନ୍ତି, ମଦ ବିକ୍ରିରୁ ଯେଉଁ ରାଜସ୍ୱ ଆସୁଛି ସେଥିରେ ବିଭିନ୍ନ ଉନ୍ନୟନମୂଳକ କାର୍ଯ୍ୟ ହେଉଛି। ଅନେକ ସ୍କୁଲ, କଲେଜ ଚାଲୁଛି। ଶିକ୍ଷାର ପ୍ରସାର ଘଟୁଛି। ମାତ୍ର ଗାନ୍ଧିଜୀ ୧୯୨୭ ମସିହାରେ 'ୟଙ୍ଗ୍ ଇଣ୍ଡିଆ'ରେ କହିଥିଲେ, ''ଭାରତରେ ଅବକାରୀ ରାଜସ୍ୱ ବୃଦ୍ଧି ପାଇଁ ଲକ୍ଷ ଲକ୍ଷ ଲୋକ ମଦ୍ୟପ ହେବା ଅପେକ୍ଷା ଆମ ଦେଶ ନିଜ ପିଲାଙ୍କ ଶିକ୍ଷା ବାବଦ ବ୍ୟୟ ତୁଲାଇ କାଙ୍ଗାଳ ହୋଇଯିବା ବରଂ ଶ୍ରେୟସ୍କର। ପିଲାଙ୍କ ପାଠପଢ଼ା ଖର୍ଚ୍ଚ ସରକାର ଭରଣା କରିବା ପାଇଁ ଦେଶର ପିଲାଏ ମୂର୍ଖ ରହିବାକୁ ମୁଁ ଅଧିକ ପସନ୍ଦ କରିବି। ଅବକାରୀ ଭଳି ଘୃଣିତ ଓ ପାପପୂର୍ଣ୍ଣ ରାଜସ୍ୱ ଆୟଠାରୁ ବଳି ଅଧିକ ଅନୈତିକ ବ୍ୟାପାର ଆଉ କିଛି ନାହିଁ।'' ଗାନ୍ଧୀଙ୍କ ମତରେ ଆର୍ଥିକ କ୍ଷତିଠାରୁ ନୈତିକ ଅଧଃପତନ ବେଶି ଗୁରୁତର। ମଦ୍ୟପ ସ୍ତ୍ରୀ, ମାଆ ଓ ଭଉଣୀ ମଧ୍ୟରେ ପାର୍ଥକ୍ୟ ଭୁଲିଯାଏ ଓ ପାପାଚରଣ କରେ। ସେ ବିବେକଭ୍ରଷ୍ଟ ହୁଏ। ଖାଇବା, ପିଇବା ଓ ଆନନ୍ଦ କରିବା ପାଇଁ ବଞ୍ଚି ରହିବା ଜୀବନର ଲକ୍ଷ୍ୟ ନୁହେଁ। ଏହି ଦେହ ହେଉଛି ଈଶ୍ୱରଙ୍କ ମନ୍ଦିର ଓ ମନୁଷ୍ୟ ଜାତିର ମଙ୍ଗଳ ପାଇଁ ତା'ର ବିନିଯୋଗ କରିବା ଲାଗି ଯେଉଁ ଖାଦ୍ୟ ଓ ପାନୀୟ ଆବଶ୍ୟକ, ତାହା ଗ୍ରହଣ କରିବା ଉଚିତ ବୋଲି ସେ କହୁଥିଲେ।

ମୋ: ୯୪୩୭୩୨୯୨୬୩

ଭାରତରେ ଫାଷ୍ଟଫୁଡ୍

ଈପ୍ସିତା ମହାନ୍ତି

ଭାରତୀୟ ଖାଦ୍ୟ ସଂସ୍କୃତି ଆଜି ଅତ୍ୟଧିକ ପ୍ରକ୍ରିୟାକୃତ ଖାଦ୍ୟ ଆଡ଼କୁ ଗତି କରୁଛି। ଏହାକୁ 'ଆଧୁନିକ' ଖାଦ୍ୟର ମୂଳ ଆଧାର ବୋଲି କୁହାଗଲାଣି

ବାହୁଡ଼ା ଲାଗି ରଥାରୂଢ଼ ହେଲେ ଚତୁର୍ଦ୍ଧାମୂର୍ତ୍ତି

ନୀଳଗିରି, ୧୫।୭(ପ୍ରଶାନ୍ତ ବିଶ୍ୱାଳ)

ନବଦିନାତ୍ମକ ଯାତ୍ରାର ଆଉ ଏକ ପର୍ବ ବାହୁଡ଼ା ଯାତ୍ରା। ଏହି ଅବସରରେ ନୀଳଗିରି ଗୁଣ୍ଡିଚା ମନ୍ଦିର ଜନ୍ମବେଦୀରେ ଲୀଳାଖେଳା ସାରିବା ପରେ ରତ୍ନବେଦୀକୁ ବାହୁଡ଼ା ଉଦ୍ଦେଶ୍ୟରେ ଯଥାରୀତି ନୀତିକାନ୍ତି ଅନୁସାରେ ସୋମବାର ଅପରାହ୍ନରେ ଗୋଟି ପହଣ୍ଡିରେ ପ୍ରଥମେ ଚକ୍ରରାଜ ସୁଦର୍ଶନ, ବଡ଼ଠାକୁର ବଳଭଦ୍ର, ଏହାପରେ ଦେବୀ ସୁଭଦ୍ରା ଓ ଶେଷରେ ପ୍ରଭୁ ଜଗନ୍ନାଥଙ୍କ ପହଣ୍ଡି ହୋଇ ରଥାରୂଢ଼ ହୋଇଥିଲେ। ପରେ ରାମକୃଷ୍ଣ ମୋଦନମୋହନ ଆସିଥିଲେ।

ନୀଳଗିରି ରାଜାସାହେବ ଜୟନ୍ତ ଚନ୍ଦ୍ର ମର୍ଦ୍ଦରାଜ ହରିଚନ୍ଦନ ଛେରାପହଁରା କରିଥିବା ବେଳେ ପଣ୍ଡା ପଢ଼ିଆରୀ ଚତୁର୍ଦ୍ଧାମୂର୍ତ୍ତିଙ୍କୁ ରଥାରୂଢ଼ କରାଇଥିଲେ। ପହଣ୍ଡି ସମୟରେ ନାମ ସଂକୀର୍ତ୍ତନ, ଶଙ୍ଖ, ମହୁରୀ, ଘଣ୍ଟବାଦ୍ୟରେ ଗୁଣ୍ଡିଚା ମନ୍ଦିର ନିକଟରେ ପ୍ରକମ୍ପିତ ହୋଇଥିବା ବେଳେ ସେଠାରେ ଲୋକାରଣ୍ୟ ହୋଇପଡ଼ିଥିଲା। ମଙ୍ଗଳବାର ଓ ବୁଧବାର ୨ଦିନ ଧରି ନୀଳଗିରି ରଥଦାଣ୍ଡରେ ରଥଟଣା ହେବା ପରେ ତିନି ଠାକୁର ରଥରୁ ଓହ୍ଲାଇ ମନ୍ଦିରକୁ ପ୍ରବେଶ କରି ରତ୍ନବେଦୀରେ ବିରାଜମାନ ହେବେ। ଏହି ବାହୁଡ଼ା ପହଣ୍ଡି ଯାତ୍ରାରେ ବାଲେଶ୍ୱର ଏମ୍‌ପି ପ୍ରତାପ ଚନ୍ଦ୍ର ଷଡ଼ଙ୍ଗୀ, ଆଇଆଇସି ଗୋପାଳ ଚନ୍ଦ୍ର କର୍ଣ୍ଣ, ଏମ୍‌ପିଙ୍କ ବ୍ୟକ୍ତିଗତ ସହାୟକ ଚନ୍ଦ୍ରବିନ୍ଦୁ ଦାସ ପ୍ରମୁଖ ଉପସ୍ଥିତ ଥିଲେ। ଶ୍ରଦ୍ଧାଳୁଙ୍କ ଭିଡ଼କୁ ନିୟନ୍ତ୍ରଣ କରି ଶୃଙ୍ଖଳିତ ଦର୍ଶନ ପାଇଁ ବଡ଼ଦାଣ୍ଡ ସମେତ ବିଭିନ୍ନ ସ୍ଥାନରେ ବ୍ୟାପକ ପୋଲିସ ବ୍ୟବସ୍ଥା କରାଯାଇଥିଲା।

ରଥାରୂଢ଼ ତିନି ଠାକୁର।

ବାହୁଡ଼ିଲେ ମହାପ୍ରଭୁ, ସୁନାବେଶ ଆଜି

ଇମାମୀନଗର ବାହୁଡ଼ା ଯାତ୍ରା।

ବାଲେଶ୍ୱର, ୧୫।୭(ମାନସ ବିଶ୍ୱାଳ)

ବାଲେଶ୍ୱର ଜିଲା ରେମୁଣା ବାଲଗୋପାଳପୁରସ୍ଥିତଇମାମୀନଗରସ୍ଥିତ ଗୁଣ୍ଡିଚା ମନ୍ଦିରରୁ ମହାପ୍ରଭୁ ସୋମବାର ଅପରାହ୍ନରେ ବାହୁଡ଼ିଛନ୍ତି। ୯ ଦିନ ପାଇଁ ଭାଇଭଉଣୀଙ୍କୁ ସାଙ୍ଗରେ ଧରି ଯାଇଥିବା ମହାପ୍ରଭୁ ଜଗନ୍ନାଥ, ଭାଇ ବଳଭଦ୍ର ଏବଂ ଭଉଣୀ ସୁଭଦ୍ରାଙ୍କ ସହ ପୁଣି ମନ୍ଦିରକୁ ଫେରିଆସିଛନ୍ତି। ଏଥିପାଇଁ ଇମାମୀ କ୍ଷେତ୍ରରେ ପ୍ରବଳ ଜନସମାଗମ ହୋଇଥିଲା। ହରିବୋଲ, ହୁଳହୁଳି, ଶଙ୍ଖ, ଘଣ୍ଟା, ମାଦଳର ତାଳରେ ଜୟ ଜଗନ୍ନାଥ ଧ୍ୱନିରେ ପ୍ରକମ୍ପିତ ହୋଇଥିଲା ବଡ଼ଦାଣ୍ଡ। ସକାଳେ ଆରତି ଅବକାଶ, ମଙ୍ଗଳାର୍ପଣ, ଆଞ୍ଚାମାଳ ନୀତି, ଧାଡ଼ିପହଣ୍ଡି, ଛେରାପହଁରା ସମାପନ ପରେ ଅପରାହ୍ନ ୩ଟା ୩୩ମିନିଟ୍‌ରେ ରଥଟଣା ଆରମ୍ଭ ହୋଇଥିଲା। ପରେ ରଥ ଉପରୁ ଠାକୁରମାନଙ୍କୁ ପହଣ୍ଡି କରାଯାଇ ମନ୍ଦିରକୁ ନିଆଯାଇଥିଲା। ରଥ ଟଣା କାର୍ଯ୍ୟକ୍ରମରେ ଫକୀରମୋହନ ବିଶ୍ୱବିଦ୍ୟାଳୟ କୁଳପତି ସନ୍ତୋଷ ତ୍ରିପାଠୀ, ବାଲେଶ୍ୱର ଉପଜିଲାପାଳ ପ୍ରଥମେଶ ଅରବିନ୍ଦ ରାଜେଶିର୍କେ, ଅତିରିକ୍ତ ଜିଲାପାଳ ନିରଞ୍ଜନ ବେହେରା, ଆଇଏଏସ୍ ଦୁଧଲ ଅଭିଷେକ ଦିଲୀପ, ନୋସି ଅଧ୍ୟକ୍ଷ ପି. ଦାଭେସ ଓ ରେମୁଣା ବ୍ଲକ ଅଧ୍ୟକ୍ଷ ରାଜେନ୍ଦ୍ର ରାଉତ ପ୍ରମୁଖ ଉପସ୍ଥିତ ଥିଲେ।

ସନ୍ଧ୍ୟା ସାଢ଼େ ୭ଟାରେ ଅଧରପଣା ନୀତି ପରେ ଲକ୍ଷ୍ମୀନାରାୟଣ କଳି, ରସଗୋଲା ଭୋଗ ଏବଂ ତା'ପରେ ମହାପ୍ରଭୁଙ୍କ ନୀଳାଦ୍ରିବିଜେ ଅନୁଷ୍ଠିତ ହୋଇଥିଲା। ମୁଖ୍ୟପୂଜକ ପ୍ରଦୀପ୍ତ କୁମାର ମିଶ୍ରଙ୍କ ତତ୍ତ୍ୱାବଧାନରେ ରୀତିନୀତି ସମ୍ପନ୍ନ ହୋଇଥିଲା। ରଥଯାତ୍ରା ଅବସରରେ ସୁଦୂର ବୃନ୍ଦାବନରୁ ଆସିଥିବା ରାସଲୀଳା ସଂସ୍ଥାନର କଳାକାର ରଥଟଣାର ତାଳେ ତାଳେ ଆକର୍ଷଣୀୟ ନୃତ୍ୟ ପରିବେଷଣ କରିଥିଲେ। ସେମାନଙ୍କ ସହ ଭକ୍ତମାନେ ମଧ୍ୟ ମସ୍‌ଗୁଲ ହୋଇଥିଲେ। ସେହିପରି ମନ୍ଦିର ପ୍ରଶାସନ ପକ୍ଷରୁ ନିଶୁଳ୍କ ସ୍ୱାସ୍ଥ୍ୟସେବା, ପାନୀୟଜଳ ବ୍ୟବସ୍ଥା, କ୍ଲୋଜ୍ ସର୍କିଟ୍ କ୍ୟାମେରା, ଜଳସିଞ୍ଚନ ସାଙ୍ଗକୁ ସ୍ଥାନୀୟ ରେମୁଣା ପୋଲିସ ପ୍ରଶାସନ ପକ୍ଷରୁ ଟ୍ରାଫିକ ନିୟନ୍ତ୍ରଣ ଓ ସୁରକ୍ଷା ବ୍ୟବସ୍ଥା ଗ୍ରହଣ କରାଯାଇଥିଲା। ଉପରୋକ୍ତ କାର୍ଯ୍ୟକ୍ରମରେ ଜଗନ୍ନାଥ ମନ୍ଦିର ପ୍ରତିଷ୍ଠାତା ତଥା ଇମାମୀ ଗ୍ରୁପ୍‌ର ପୃଷ୍ଠପୋଷକ ରାଧାଶ୍ୟାମ ଅଗ୍ରୱାଲ୍, ସୁଶୀଲ ଗୋଏଙ୍କା, ସ୍ତ୍ରୀ ଇନ୍ଦୁ ଗୋୟେଙ୍କାଙ୍କ ତତ୍ତ୍ୱାବଧାନରେ ସମସ୍ତ କାର୍ଯ୍ୟ ସମ୍ପାଦନ ହୋଇଥିଲା। ଇମାମୀ ଗ୍ରୁପ୍‌ର ପଦାଧିକାରୀ ଓ ସମସ୍ତ କର୍ମକର୍ତ୍ତା କାର୍ଯ୍ୟକ୍ରମରେ ସହଯୋଗ କରିଥିଲେ। ସେହିପରି ଜଗନ୍ନାଥ ପ୍ରବଚକ ଅବସରପ୍ରାପ୍ତ ଶିକ୍ଷକ ଭରତ ଚନ୍ଦ୍ର ମହାନ୍ତି ଧାରା ବିବରଣୀ ପାଠ କରିଥିଲେ। ମଙ୍ଗଳବାର ସକାଳ ୮ଟା ୩୦ରେ ଶ୍ରୀଜୀଉମାନେ ସୁନାବେଶରେ ଶ୍ରଦ୍ଧାଳୁଙ୍କୁ ଦର୍ଶନ ଦେବାର କାର୍ଯ୍ୟକ୍ରମ ରହିଛି ବୋଲି ମନ୍ଦିର ପ୍ରଶାସନ ପକ୍ଷରୁ ମନୋଜ କୁମାର ପାଢ଼ୀ ସୂଚନା ଦେଇଛନ୍ତି।

ସଂକ୍ଷେପରେ

ଆଇଏନ୍‌ଏମ୍‌ଏର ଆଜୀବନ ସଦସ୍ୟ ହେଲେ ନିକୁଞ୍ଜ

ବାଲେଶ୍ୱର,୧୫।୭(ମାନସ ବିଶ୍ୱାଳ)– ବାଲେଶ୍ୱର ରୋଟାରୀ କ୍ଲବର ବରିଷ୍ଠ ସଦସ୍ୟ ରୋଟାରିଆନ ନିକୁଞ୍ଜ କିଶୋର ମହାନ୍ତି ଭାରତୀୟ ପୋଷଣ ଓ ଭେଷଜ ସଙ୍ଗଠନ (ଆଇଏନ୍‌ଏମ୍‌ଏ)ର ଆଜୀବନ ସଦସ୍ୟ ଭାବେ ମନୋନୀତ ହୋଇଛନ୍ତି।

ଏହି ସଙ୍ଗଠନର ନିର୍ଦ୍ଦେଶକ ଡ. ଶ୍ରୀ କୁମାର, କେରଳରେ ଥିବା ସଙ୍ଗଠନ ତରଫରୁ ରୋଟାରିଆନ ମହାନ୍ତିଙ୍କୁ ମାନପତ୍ର ସହ ସମ୍ମାନିତ କରିଛନ୍ତି। ରୋଟାରିଆନ ମହାନ୍ତି ଏହାର ଆଜୀବନ ସଦସ୍ୟତା ପାଇଁ ସଙ୍ଗଠନର ସମସ୍ତ କର୍ମକର୍ତ୍ତାଙ୍କୁ ଧନ୍ୟବାଦ ଜଣାଇ ସେ ତାଙ୍କର ଖାଦ୍ୟ ବିଜ୍ଞାନକୁ ସାଧାରଣ ଲୋକଙ୍କ ପାଖରେ ପହଞ୍ଚାଇବାର ପ୍ରୟାସ କରିବେ ବୋଲି ପ୍ରକାଶ କରିଛନ୍ତି।

ବାବା ବକ୍ରେଶ୍ୱର ମନ୍ଦିରରେ ଚୂଳୀ ପ୍ରତିଷ୍ଠା ଉତ୍ସବ

ସିମୁଳିଆ,୧୫।୭(ସନ୍ତୋଷ ନାୟକ)– ବାଲେଶ୍ୱର ଜିଲା ସିମୁଳିଆ ଓ ଖଇରା ବ୍ଲକର ପ୍ରସିଦ୍ଧ ଶକ୍ତିପୀଠ ବାବା ବକ୍ରେଶ୍ୱର ମହାଦେବଙ୍କ ପୀଠରେ ସୋମବାର ଦିବସବ୍ୟାପୀ ବିଭିନ୍ନ କାର୍ଯ୍ୟକ୍ରମ ଅନୁଷ୍ଠିତ ହୋଇଥିଲା । ଗତ ୩ ମାସ ପୂର୍ବେ ବଜ୍ରପାତରେ ବାବା ବକ୍ରେଶ୍ୱର ମନ୍ଦିର ଚୂଳୀ ଭାଙ୍ଗିପଡିବା ପରେ ଅଭିଜ୍ଞ କାରିଗରମାନଙ୍କ ଦ୍ୱାରା ଏହାର ପୁନଃ ନିର୍ମାଣ କରାଯାଇଥିଲା। ପବିତ୍ର ବାହୁଡ଼ା ଯାତ୍ରା ଅବସରରେ ମନ୍ଦିର ମାର୍ଜନା ସହିତ ଚୂଳୀ ପ୍ରତିଷ୍ଠା ଉତ୍ସବ ଅନୁଷ୍ଠିତ ହୋଇଥିଲା। ଏହି ଅବସରରେ ସକାଳ ୮ଟାରେ ପ୍ରଦୀପ ପ୍ରଜ୍ୱଳନ, କାୟାଶୁଦ୍ଧି, ସଂକଳ୍ପ ଆଦି ବିଧି ଉପଚାର ପୂଜା ଅନୁଷ୍ଠିତ ହୋଇଥିଲା। ପରେ ସ୍ଥାନୀୟ କାଂଶବାଂଶ ନଦୀରୁ ଘଟଉତ୍ତୋଳନ କରାଯାଇଥିଲା । ୯ଜଣ ପଣ୍ଡିତ ପୂଜା ଉତ୍ସବରେ ଯୋଗ ଦେଇଥିଲେ। ସ୍ଥାନୀୟ ରାଣିରାଉତାଣୀ ଭଜନ କମିଟି ଦ୍ୱାରା ଭଜନ ପରିବେଷଣ କରାଯାଇଥିଲା। ଅନୁଷ୍ଠାନ ସଭାପତି ଗଜେନ୍ଦ୍ର ସେଠୀ, ସମ୍ପାଦକ ବରେନ୍ଦ୍ର ପାଣି, ଅଭିମନ୍ୟୁ ମହାକୁଡଙ୍କ ସମେତ ୮୫ଜଣ ସଭ୍ୟ ଓ ୧୧ଜଣ ସକ୍ରିୟ ସଭ୍ୟ ଉତ୍ସବରେ ସହଯୋଗ ଥିଲେ।

କମ୍ପାନୀ କର୍ମଚାରୀଙ୍କ ସନ୍ଦେହଜନକ ମୃତ୍ୟୁ

ସୋର,୧୫।୭(ଜନ୍ମେଜୟ ମିଶ୍ର)– ଆରକେଡି କନଷ୍ଟ୍ରକଶନ କମ୍ପାନୀରେ କାମ କରୁଥିବା ଜଣେ କର୍ମଚାରୀଙ୍କ ସନ୍ଦେହଜନକ ମୃତ୍ୟୁ ହୋଇଛି। ଜଗତସିଂହପୁର ଜିଲା ନାଉଗାଁ ଅଞ୍ଚଳର ଆଶିଷ କୁମାର ସ୍ୱାଇଁ (୩୮) ମଙ୍ଗଳପୁର ନିକଟରେ କେନାଲ କାମ କରୁଥିବା ଠିକା ସଂସ୍ଥା ଆରକେଡିରେ କ୍ୟାଶିଅର ଭାବେ କାମ କରୁଥିଲେ। ସୋମବାର ସକାଳେ ତାଙ୍କ ଦେହ ଖରାପ ହେବାରୁ ସୋର ଡାକ୍ତରଖାନାକୁ ଆସିଥିଲେ। ସେଠାରେ ସୁସ୍ଥ ଅନୁଭବ କରିବା ପରେ ପୁନଶ୍ଚ କାମରେ ଯୋଗଦେଇଥିଲେ। ମଧ୍ୟାହ୍ନରେ ଅନ୍ୟ କର୍ମଚାରୀମାନେ ଖାଇବାକୁ ଯାଇଥିବା ବେଳେ ଆଶିଷ ଏକା କାର୍ଯ୍ୟାଳୟରେ ଥିଲେ। ଅନ୍ୟ କର୍ମଚାରୀମାନେ ପହଞ୍ଚିବା ପରେ ଆଶିଷ ତଳେ ପଡିଯାଇଥିବା ଦେଖି ତାଙ୍କୁ ଉଦ୍ଧାର କରି ସୋର ଡାକ୍ତରଖାନାକୁ ଆଣିଥିବା ବେଳେ ସେଠାରେ ଡାକ୍ତର ତାଙ୍କୁ ମୃତ ଘୋଷଣା କରିଥିଲେ। ସୋର ପୋଲିସ ଡାକ୍ତରଖାନାରେ ପହଞ୍ଚି ଶବ ଜବତ କରି ବ୍ୟବଚ୍ଛେଦ ପାଇଁ ରଖିଛି।

କାର୍ଯ୍ୟକାରୀ ହେବ ସମସ୍ତ ପ୍ରତିଶ୍ରୁତି

ନୀଳଗିରି, ୧୫।୭(ପ୍ରଶାନ୍ତ ବିଶ୍ୱାଳ)

ଭାଜପାର ମତଦାତା ଅଭିନନ୍ଦନ ସମାବେଶ

ବାଲେଶ୍ୱର ଜିଲା ନୀଳଗିରି ଡାକବଙ୍ଗଳା ପରିସରରେ ସୋମବାର ନିର୍ବାଚନ ମଣ୍ଡଳୀସ୍ତରୀୟ ଭାଜପା ପକ୍ଷରୁ ମତଦାତା ଅଭିନନ୍ଦନ ସମାବେଶ ଅନୁଷ୍ଠିତ ହୋଇଛି। ବାଲେଶ୍ୱର ଏମ୍‌ପି ପ୍ରତାପ ଚନ୍ଦ୍ର ଷଡ଼ଙ୍ଗୀ ଯୋଗଦେଇ ଭାରତ ମାତାଙ୍କ ଫଟୋଚିତ୍ରରେ ପୁଷ୍ପ ମାଲ୍ୟାର୍ପଣ ସହ ଚଳିତ ନିର୍ବାଚନରେ ଭାଜପାକୁ ସମର୍ଥନ କରିଥିବା ସାଧାରଣ ଭୋଟର ଓ କାର୍ଯ୍ୟକର୍ତ୍ତାଙ୍କୁ ପୁଷ୍ପ ବୃଷ୍ଟି କରି ସମ୍ବର୍ଦ୍ଧନା ଜ୍ଞାପନ କରିଥିଲେ। ଜନସାଧାରଣଙ୍କୁ ଭାଜପା ନିର୍ବାଚନ ପୂର୍ବରୁ ଯାହା ପ୍ରତିଶ୍ରୁତି ଦେଇଥିଲା ଗୋଟି ଗୋଟି କାର୍ଯ୍ୟକାରୀ କରିବ ବୋଲି ଦୃଢ଼ତାର ସହକାରେ ଏମ୍‌ପି ଷଡ଼ଙ୍ଗୀ କହିଥିଲେ।

ଏହି ଅବସରେ ଭାଜପାର ସମର ଶଙ୍କର କାନୁନଗୋ ଅତିଥି ପରିଚୟ ପ୍ରଦାନ କରିଥିବା ବେଳେ ଜିଲା ବରିଷ୍ଠ ଉପସଭାପତି କରୁଣାକର ପଣ୍ଡା ମଞ୍ଚ ପରିଚାଳନା କରିଥିଲେ। ନୀଳଗିରି ବିଧାୟକ ସନ୍ତୋଷ ଖଟୁଆ, ଜିଲା ସମ୍ପାଦିକା ରେଣୁବାଳା ବିଶ୍ୱାଳ ଓ ବିଜୟ କୁମାର ସାହୁ, ନୀଳଗିରି ଏନ୍‌ସି ଉପାଧ୍ୟକ୍ଷ ମହେନ୍ଦ୍ର ନାଥ ବେହେରା, ନୀଳଗିରି ବ୍ଲକ ଉପାଧ୍ୟକ୍ଷ ଜ୍ୟୋତିର୍ମୟ ପୋଥାଳ, ଔପଦା ବ୍ଲକ ଅଧ୍ୟକ୍ଷା ବିପିବିପ୍ସା ପାତ୍ର, ନୀଳଗିରି ବ୍ଲକ ୧୨ ନମ୍ବର ଜୋନ୍ ଜିଲାପରିଷଦ ସଭ୍ୟା ରଞ୍ଜିତା ସିଂ, ଔପଦା ମଣ୍ଡଳ ସଭାପତି ଲକ୍ଷ୍ମୀକାନ୍ତ ବେହେରା, ଔପଦା ବ୍ଲକ ୨ ନମ୍ବର ଜୋନ ଜିଲା ପରିଷଦ ସଭ୍ୟା ଉଷାରାଣୀ ରାଉଳ ମଞ୍ଚାସୀନ ଥିଲେ। ଔପଦା ବ୍ଲକ ଜିଲା ପରିଷଦ ସଭ୍ୟା ମୁନି ସିଂ, ଔପଦା ବ୍ଲକ ବିଜେଡ଼ି ପୂର୍ବତନ ସଭାପତି ଅଶୋକ ପ୍ରଧାନଙ୍କ ସହିତ ବିଭିନ୍ନ ପଞ୍ଚାୟତର ୨୭ରୁ ଊର୍ଦ୍ଧ୍ୱ କର୍ମୀ ଅନ୍ୟ ଦଳ ଛାଡ଼ି ଭାଜପାରେ ମିଶିଥିଲେ। ଏମ୍‌ପି ଏବଂ ବିଧାୟକ ସମସ୍ତଙ୍କୁ ଦଳୀୟ ଉତ୍ତରୀୟ ଓ ଉପଢ଼ୌକନ ଦେଇ ଦଳରେ ସାମିଲ କରାଇଥିଲେ। କରୁଣାକର ପଣ୍ଡା ଧନ୍ୟବାଦ ଅର୍ପଣ କରିଥିଲେ।

ସମାବେଶରେ ଏମ୍‌ପି, ବିଧାୟକଙ୍କ ସମେତ ଅନ୍ୟମାନେ।

ଚନ୍ଦନ ପୋଖରୀଠାରେ ଅଟକିଲା ରଥ

ସୋର, ୧୫।୭(ଜନ୍ମେଜୟ ମିଶ୍ର)– ସୋରରେ ବିଭିନ୍ନ ସ୍ଥାନରେ ବାହୁଡ଼ା ରଥଯାତ୍ରା ସମ୍ପନ୍ନ ହୋଇଛି। ଦୀର୍ଘ ୯ ଦିନ ପରେ ମାଉସୀ ମା' ମନ୍ଦିରରୁ ଜଗନ୍ନାଥ, ବଳଭଦ୍ର ଓ ସୁଭଦ୍ରା ମନ୍ଦିରକୁ ଫେରିଛନ୍ତି। ମାଉସୀ ମା' ମନ୍ଦିରରୁ ସମସ୍ତ ପୂଜା ନୀତି ଶେଷ ପରେ ଶ୍ରୀଜୀଉଙ୍କୁ ରଥାରୁଢ଼ କରାଯାଇଥିଲା। ବିଭିନ୍ନ ସ୍ଥାନରେ ବହୁ ଭକ୍ତଙ୍କ ସମାଗମ ହୋଇଥିଲା। ରଥାରୁଢ଼ ପରେ ଭକ୍ତମାନେ ମହାପ୍ରଭୁଙ୍କ ଦର୍ଶନ କରି ଭୋଗ ଲଗାଇଥିଲେ। ସୋରରେ ପ୍ରସିଦ୍ଧଲାଭ କରିଥିବା ଗୁଡ଼ବଳଦେବ ରଥଯାତ୍ରା ଅପରାହ୍ନ ୫ଟାରେ ଆରମ୍ଭ ହୋଇଥିଲା। ପରମ୍ପରା ଅନୁସାରେ ଏଠାରେ ଦୁଇଦିନରେ ଶ୍ରୀବଳଦେବଜୀଉ ମାଉସୀ ମା' ମନ୍ଦିରରେ ପହଞ୍ଚିଥାନ୍ତି। ସୋମବାର ରଥଟଣା ଯାଇ ଚନ୍ଦନ ପୋଖରୀରେ ଅଟକିଥିଲା। ମଙ୍ଗଳବାର ରଥଟଣା ଯାଇ ମନ୍ଦିରରେ ପହଞ୍ଚିବ। ଏଠାରେ ବହୁ ଭକ୍ତଙ୍କ ସମାଗମ ହୋଇଥିଲା। ଟ୍ରଷ୍ଟ ବୋର୍ଡ ଓ ପୋଲିସ ପ୍ରଶାସନ ସହଯୋଗ କରିଥିଲେ। ସୋର ବ୍ଲକ ଅନନ୍ତପୁର, ମଙ୍ଗଳପୁର, ଦହିପୁର, ଶରଶଂଖ, ମାଣିପୁର ଓ ସୋର ଷ୍ଟେଶନ ଛକ ମୋବାରକପୁର ଆଦି ବିଭିନ୍ନ ସ୍ଥାନରେ ବାହୁଡ଼ା ରଥଯାତ୍ରା ସମ୍ପନ୍ନ ହୋଇଛି।

ମାଙ୍କଡ଼ କାମୁଡ଼ାରେ ମହିଳା ଗୁରୁତର

ଭୋଗରାଇ, ୧୫।୭(ପ୍ରଦୀପ ଦାସ)– ବାଲେଶ୍ୱର ଜିଲା ଭୋଗରାଇ ବ୍ଲକ ଚଣ୍ଡୀପୁର ଗ୍ରାମରେ ମାଙ୍କଡ଼ ଆକ୍ରମଣରେ ଜଣେ ମହିଳା ଗୁରୁତର ଆହତ ହୋଇଛନ୍ତି। ଉକ୍ତ ମହିଳା ହେଲେ ଉକ୍ତ ଗ୍ରାମର ସୁନୀଲ କୁମାର କରଙ୍କ ସ୍ତ୍ରୀ ଦୀପ୍ତିରାଣୀ କର (୪୭)। ସୋମବାର ସକାଳେ ଦୀପ୍ତିରାଣୀ ପୋଖରୀରେ ଗାଧୋଇ ସାରି ଫେରୁଥିବା ବେଳେ ହଠାତ୍ ଏକ ମାଙ୍କଡ଼ ଆସି ତାଙ୍କୁ କାମୁଡ଼ି ରକ୍ତାକ୍ତ କରିଦେବା ସହିତ ହାତର ମାଂସ କାମୁଡ଼ି ଛିଣ୍ଡାଇ ନେଇଛି। ଦୀପ୍ତିରାଣୀ ଜୋରରେ ପାଟି କରିବାରୁ ପରିବାର ଲୋକେ ପହଞ୍ଚିଯିବାରୁ ମାଙ୍କଡ଼ ସେଠାରୁ ପଳାଇଯାଇଥିଲା। ଗୁରୁତର ଅବସ୍ଥାରେ ଦୀପ୍ତିରାଣୀଙ୍କୁ ପରିବାର ଲୋକେ ଚନ୍ଦନେଶ୍ୱର ପ୍ରାଥମିକ ସ୍ୱାସ୍ଥ୍ୟ କେନ୍ଦ୍ରକୁ ଆଣିଥିଲେ। ସେଠାରୁ ଜଳେଶ୍ୱରପୁର ଗୋଷ୍ଠୀ ସ୍ୱାସ୍ଥ୍ୟକେନ୍ଦ୍ରକୁ ସ୍ଥାନାନ୍ତର କରିଥିଲେ।

ଜଳାଶୟ ପୁନରୁଦ୍ଧାର, ବୋରୱେଲ ଜଳସେଚନ ଉପରେ ଗୁରୁତ୍ୱ

ବାଲେଶ୍ୱର,୧୫।୭(ମାନସ ବିଶ୍ୱାଳ)

ନିଅଣ୍ଟିଆ ବର୍ଷା, ସମସ୍ୟାରେ ଚାଷୀ

ବାଲେଶ୍ୱର ଜିଲାରେ ନିଅଣ୍ଟିଆ ବର୍ଷା ଚାଷୀକୁଳ ପାଇଁ ଏକ ଗମ୍ଭୀର ବିଷୟ ହୋଇଛି। ଏହି ପରିପ୍ରେକ୍ଷୀରେ ଜିଲାପାଳ ଆଶିଷ ଠାକ୍‌ରେଙ୍କ ତତ୍ତ୍ୱାବଧାନରେ ସମସ୍ତ ଲାଇନ ବିଭାଗର ଅଧିକାରୀଙ୍କ ସହିତ ସୋମବାର ଅପରାହ୍ନରେ ଆଭାସୀ ମାଧ୍ୟମରେ ଏକ ବୈଠକ ଆୟୋଜନ କରିଥିଲେ।

ଜିଲାରେ ସମସ୍ତ ଚାଷୀଙ୍କ ସାମଗ୍ରିକ ବିକାଶର ଆଭିମୁଖ୍ୟକୁ ଆଧାର କରି ଅଧିକାରୀମାନଙ୍କୁ ସେମାନଙ୍କ ସମସ୍ତ ଦାୟିତ୍ୱକୁ ଠିକ୍ ଭାବରେ ପାଳନ କରିବା ସହିତ ନିଜ ନିଜ ଅଞ୍ଚଳର ଚାଷୀଙ୍କୁ ଚାଷ ସମ୍ବନ୍ଧୀୟ ସମସ୍ତ ସୁବିଧା ଯୋଗାଇ ଦେବାକୁ କହିଛନ୍ତି। ନିଅଣ୍ଟିଆ ବର୍ଷା ଯୋଗୁ ଜଳସେଚନରେ କୌଣସି ଅସୁବିଧା ଯେପରି ନ ହୁଏ ସେଥିପାଇଁ ବ୍ଲକ ଏବଂ ପଞ୍ଚାୟତସ୍ତରରେ ଜଳାଶୟଗୁଡ଼ିକର ଚିହ୍ନଟ ଏବଂ ସେଗୁଡିକର ପୁନରୁଦ୍ଧାର ସହିତ ବୋରୱେଲ ଜଳସେଚନ ପ୍ରତି ଦୃଷ୍ଟି ଦେବାକୁ ନିର୍ଦ୍ଦେଶ ଦେଇଥିଲେ। ଏହି କାର୍ଯ୍ୟ ସହିତ ଜଡ଼ିତ ପ୍ରତ୍ୟେକ ଅଧିକାରୀ କ୍ଷେତ୍ର ଯାଞ୍ଚ କରିବା ସହିତ କାର୍ଯ୍ୟପ୍ରଣାଳୀକୁ ତ୍ୱରାନ୍ୱିତ କରିବା ପାଇଁ ସମସ୍ତ ପଦକ୍ଷେପ ନେବେ। ନିଅଣ୍ଟିଆ ବର୍ଷା ଯୋଗୁ ଚାଷୀମାନଙ୍କ ମଧ୍ୟରେ ସୃଷ୍ଟି ହେଉଥିବା ଭୟକୁ ଦୂର କରିବା ପାଇଁ ଜିଲା କୃଷି ଅଧିକାରୀଙ୍କୁ ସମସ୍ତ ପ୍ରକାର ସଚେତନତା ଅଭିଯାନ ଆରମ୍ଭ କରିବା ଏବଂ ଗାଁ ଗାଁରେ ପ୍ରଶାସନ ନେଉଥିବା କୃଷି-ହିତକର କାର୍ଯ୍ୟକୁ ଜନମାନସରେ ଆଦୃତ କରିବା ପାଇଁ ଜିଲାପାଳ ନିର୍ଦ୍ଦେଶ ଦେଇଥିଲେ। ବୈଠକରେ ଜିଲା ପରିଷଦ ମୁଖ୍ୟ ଉନ୍ନୟନ ଅଧିକାରୀ ତଥା କାର୍ଯ୍ୟନିର୍ବାହୀ ଅଧିକାରୀ ବିଶ୍ୱରଞ୍ଜନ ନାୟକ, ଅତିରିକ୍ତ ଜିଲାପାଳ (ରାଜସ୍ୱ) ନିରଞ୍ଜନ ବେହେରା, ଜିଲା ଜରୁରୀକାଳୀନ ଅଧିକାରୀ ସାଇ କୃଷ୍ଣ ଜେନାଙ୍କ ସମେତ ଜିଲାର ସମସ୍ତ ତହସିଲଦାର, କୃଷି, ଉଦ୍ୟାନ କୃଷି, ଜଳସେଚନ, ଗ୍ରାମୀଣ ଜଳଯୋଗାଣ ଏବଂ ପରିମଳ ବିଭାଗର ଅଧିକାରୀମାନେ ଉପସ୍ଥିତ ରହି ନିଜ ବହୁମୂଲ୍ୟ ମତ ପ୍ରକାଶ କରିଥିଲେ।

ଶ୍ରୀଜୀଉଙ୍କ ବାହୁଡ଼ା ଯାତ୍ରା

କଣ୍ଟାପଡା ଶାସନ ରଥକୁ ଭକ୍ତମାନେ ଟାଣି ଟାଣି ନେଉଛନ୍ତି।

ଖଇରା, ୧୫।୭(ଉତ୍କଳବନ୍ଧୁ ପଣ୍ଡା)

ବାଲେଶ୍ୱର ଜିଲା ଖଇରା ବ୍ଲକର ବିଭିନ୍ନ ସ୍ଥାନରେ ପବିତ୍ର ବାହୁଡ଼ା ଯାତ୍ରା ହଜାର ହଜାର ଭକ୍ତଙ୍କ ଗହଣରେ ଅନୁଷ୍ଠିତ ହୋଇଛି। ଗଗନଧୂଳି ପଞ୍ଚାୟତ ଅଧୀନ ରାଇପୁରସ୍ଥିତ ମାଉସୀ ମା' ମନ୍ଦିରରୁ ଠାକୁରଙ୍କ ପହଣ୍ଡି ନିର୍ଦ୍ଧାରିତ ସମୟରେ ସରିବା ପରେ ବୈକୁଣ୍ଠ ପତି, ପ୍ରଶାନ୍ତ କୁମାର ପଣ୍ଡା, ପୂର୍ଣ୍ଣଚନ୍ଦ୍ର ପଣ୍ଡା, ବିଷ୍ଣୁ ସାହୁଙ୍କ ପ୍ରତ୍ୟକ୍ଷ ତତ୍ତ୍ୱାବଧାନରେ ରଥକୁ ଭକ୍ତମାନେ ଟାଣି ରଫାୟାଦପୁର ଜଗନ୍ନାଥ ମନ୍ଦିରକୁ ନେଇଥିଲେ। ସହିଭଳି ଖଇରା ଦୁର୍ଗାମଣ୍ଡପସ୍ଥିତ ମାଉସୀ ମା' ମନ୍ଦିର ବାହୁଡ଼ା ଯାତ୍ରାର ଅବ୍ୟବହିତ ପୂର୍ବରୁ ର

ଗୁରୁତରଙ୍କୁ ଡାକ୍ତରଖାନା ନେଲେ ତହସିଲଦାର

ପାଟଣା,୧୫।୭(ବୀରକିଶୋର ଦାଶ)

କେନ୍ଦୁଝର ଜିଲା ପାଟଣା କେନ୍ଦେଇପଶି ରାସ୍ତା ପାଟଣା ସୋସିଆଲ ଫରେଷ୍ଟ ଅଫିସ ନିକଟରେ ସୋମବାର ରାତିରେ ଜଣେ ବାଇକ ଆରୋହୀ ଜଣେ ସାଇକେଲ ଆରୋହୀକୁ ଧକ୍କା ଦେଇଥିଲେ। ବାଇକ ଆରୋହୀ ଗୁରୁତର ଅବସ୍ଥାରେ ରାସ୍ତାରେ ପଡ଼ିଥିଲେ। ସେ ବାଟ ଦେଇ ଯାଉଥିବା ପାଟଣା ତହସିଲଦାର ମାନବିକତା ଦେଖାଇ ତାଙ୍କୁ ଉଦ୍ଧାର କରି ପାଟଣା ଗୋଷ୍ଠୀ ସ୍ୱାସ୍ଥ୍ୟକେନ୍ଦ୍ରରେ ଭର୍ତ୍ତି କରି ମାନବିକତା ଦେଖାଇଛନ୍ତି। ଗୁରୁତର ହେଉଛନ୍ତି ପାଟଣା ବ୍ଲକ୍ ବଡ଼ ପାଟଣା ପଞ୍ଚାୟତ ପୁରୁଳିଆ ଗ୍ରାମର ନରେନ୍ଦ୍ର ମୁଣ୍ଡା (୩୮)। ସେ ପାଟଣାରୁ ବାଇକ ଯୋଗେ ଘରକୁ ଫେରୁଥିଲେ। ଫରେଷ୍ଟ ଅଫିସ ନିକଟରେ ସାଇକେଲ ଚାଳକଙ୍କୁ ପଛ ପାର୍ଶ୍ୱରୁ ଧକ୍କା ଦେଇ ରାସ୍ତା ଉପରେ ଛିଟିକି ପଡ଼ିଥିଲେ। ନରେନ୍ଦ୍ର ସଂଜ୍ଞାହୀନ ହୋଇ ରାସ୍ତାରେ ପଡ଼ିଥିଲେ। ତହସିଲଦାର ଲୀଳାବତୀ ନାୟକ ରାଜନଗର ରଥଯାତ୍ରା ସମ୍ପାଦନ କରି ଆସୁଥିବା ବେଳେ ନରେନ୍ଦ୍ରଙ୍କୁ ତହସିଲ କର୍ମଚାରୀ ବନମାଳୀ ନାଏକ ଓ ଲିଙ୍ଗରାଜ ଦାଶଙ୍କ ସହାୟତାରେ ଅଫିସ ଗାଡ଼ିରେ ସ୍ୱାସ୍ଥ୍ୟକେନ୍ଦ୍ରରେ ଭର୍ତ୍ତି କରିଥିଲେ। ଅବସ୍ଥା ସଙ୍କଟାପନ୍ନ ଥିବାରୁ ନରେନ୍ଦ୍ରଙ୍କୁ କେନ୍ଦୁଝର ଜିଲା ମୁଖ୍ୟ ଚିକିତ୍ସାଳୟକୁ ସ୍ଥାନାନ୍ତର କରାଯାଇଛି। ଘଟଣାରେ ସାଇକେଲ ଆରୋହୀ ସୋମନାଥ ପାତ୍ର ସାମାନ୍ୟ ଆହତ ହୋଇଥିବା ଜଣାପଡ଼ିଛି।

ହରିବୋଲ କ୍ଷେତ୍ରକୁ ବାହୁଡ଼ିଲେ ତିନିଠାକୁର

ତିହିଡ଼ି,୧୫।୭(ସଞ୍ଜିତ ବଳ)

ଭଦ୍ରକ ଜିଲା ତିହିଡ଼ି ବ୍ଲକ ଅଧୀନ ଗୁଆମାଳ ପଞ୍ଚାୟତର ମୋଡ଼ସାହି ଗ୍ରାମସ୍ଥିତ ଶ୍ରୀଗୁଣ୍ଡିଚା ମନ୍ଦିରରୁ ତିନିଠାକୁର ସୋମବାର କେଶପୁରସ୍ଥିତ ହରିବୋଲ କ୍ଷେତ୍ରକୁ ବାହୁଡ଼ିଛନ୍ତି। ମାଉସୀମା' ମନ୍ଦିରରେ ୯ ଦିନ ରହଣି ପରେ ପବିତ୍ର ବାହୁଡ଼ାଯାତ୍ରା ଅବସରରେ ୩ଟି ସୁସଜ୍ଜିତ ରଥରେ ଶ୍ରୀଜୀଉ ମନ୍ଦିରକୁ ଫେରିଛନ୍ତି। ଏଥିପାଇଁ ଶ୍ରୀଗୁଣ୍ଡିଚା ମନ୍ଦିର ପରିସରରେ ସହସ୍ରାଧିକ ଭକ୍ତଙ୍କ ସମାଗମ ହୋଇଥିଲା। ହରିବୋଲ, ହୁଳହୁଳି ସାଙ୍ଗକୁ ଶଙ୍ଖ ଓ ଘଣ୍ଟ ଧ୍ୱନିରେ ଶ୍ରୀଗୁଣ୍ଡିଚା ମନ୍ଦିର ପରିସର ପ୍ରକମ୍ପିତ ହେବା ସହ ଭାବମୟ ପରିବେଶ ସୃଷ୍ଟି ହୋଇଥିଲା।

ଶ୍ରୀଗୁଣ୍ଡିଚା ମନ୍ଦିରରେ ସକାଳ ୬ଟାରେ ଦ୍ୱାରପାଳ ପୂଜା ଓ ସୂର୍ଯ୍ୟ ପୂଜା ପରେ ରଥ ସଂସ୍କାର ଓ ଧ୍ୱଜାରୋପଣ କାର୍ଯ୍ୟ ହୋଇଥିଲା। ସକାଳ ୮ଟାରେ ରଥରେ ଆଜ୍ଞାମାଳ ଲାଗି ହେବା ପରେ ମହାପ୍ରଭୁଙ୍କ ସ୍ନାନ, ପୂଜନ ଓ ନୈବେଦ୍ୟ ଅନୁଷ୍ଠିତ ହୋଇଥିଲା। ମୁଖ୍ୟ ପୂଜକ ଜଗନ୍ନାଥ ପଣ୍ଡା ଓ କଳ୍ପତରୁ ଉଦ୍‌ଗାତା ପୂଜା କାର୍ଯ୍ୟ ତୁଲାଇଥିଲେ। ମଧ୍ୟାହ୍ନରେ ପ୍ରଥମେ ମହାସୁଦର୍ଶନଙ୍କୁ ରଥାରୂଢ଼ କରାଯାଇଥିଲା। ପରେ ପରେ ବଡ଼ଠାକୁର, ଦେବୀ ସୁଭଦ୍ରା ଏବଂ ଶ୍ରୀଜଗନ୍ନାଥଙ୍କ ପହଣ୍ଡି କରାଯାଇ ରଥାରୂଢ଼ କରାଯାଇଥିଲା।

ମହିଳାମାନେ ସୁଭଦ୍ରାଙ୍କ ରଥ ଟାଣୁଛନ୍ତି।

ଶଙ୍ଖ, ହୁଳହୁଳି ଧ୍ୱନିରେ କମ୍ପିଲା ଶ୍ରୀଗୁଣ୍ଡିଚା ମନ୍ଦିର ପରିସର

ଜିଲାପାଳ ସିଦ୍ଧେଶ୍ୱର ବଳିରାମ ବୋନ୍ଦରଙ୍କୁ ଶୋଭାଯାତ୍ରାରେ ଏକ ସୁସଜ୍ଜିତ ପାଲିଙ୍କିରେ ରଥ ନିକଟକୁ ନିଆଯାଇଥିଲା। ଜିଲାପାଳ ଶ୍ରୀଗୁଣ୍ଡିଚା ମନ୍ଦିର ଦର୍ଶନ କରିବା ପରେ ତିନି ରଥରେ ଛେରାପହଁରା କରିଥିଲେ। ପରେ ରଥଟଣା ଆରମ୍ଭ ହୋଇଥିଲା। ମହିଳା ଓ ଯୁବତୀମାନେ ଦେବୀ ସୁଭଦ୍ରାଙ୍କ ରଥ ଟାଣିଥିଲେ।

ଶ୍ରୀଗୁଣ୍ଡିଚା ମନ୍ଦିର ପରିଚାଳନା କମିଟି ସଭାପତି ଲକ୍ଷ୍ମୀକାନ୍ତ ଖୁଣ୍ଟିଆ, ସମ୍ପାଦକ ସନାତନ ଜେନା, ଉପସଭାପତି ରବିନାରାୟଣ ସାମଲ, ସହସମ୍ପାଦକ ପ୍ରିୟରଞ୍ଜନ ବେହେରା, କୋଷାଧକ୍ଷ ଧୀରେନ କୁମାର ବେହେରା, ସାଂସ୍କୃତିକ ସମ୍ପାଦକ ଭରତ ଚନ୍ଦ୍ର ସାହୁ, ଅତୁଲ୍ୟ ବେହେରା, ଦିଲୀପ କୁମାର ଖୁଣ୍ଟିଆ, ଦୀପ୍ତିକାନ୍ତ ଖୁଣ୍ଟିଆ, ବଂଶୀଧର ପୁଷ୍ଟି, ମନୋରଞ୍ଜନ ଖୁଣ୍ଟିଆ, ଚିନ୍ତାମଣି ପଣ୍ଡା, ରାଜକିଶୋର ସାହୁ ଏବଂ ରଥଯାତ୍ରା ପରିଚାଳନା କମିଟି ସଭାପତି ନଗେନ୍ଦ୍ର ପ୍ରସାଦ ଦାଶ, ସମ୍ପାଦକ ପତିତପାବନ ପଣ୍ଡା, ସଦସ୍ୟ ସନ୍ତୋଷ ନାୟକ, ଶ୍ରୀଧର ପୁହାଣ ପ୍ରମୁଖ ପରିଚାଳନା କରିଥିଲ। ଜିଲା ସୂଚନା ଓ ଲୋକସମ୍ପର୍କ ଅଧିକାରୀ ରମେଶ ଚନ୍ଦ୍ର ନାୟକଙ୍କ ତତ୍ତ୍ୱାବଧାନରେ ସୂଚନା କେନ୍ଦ୍ର ଖୋଲା ଯାଇଥିଲା। ବରିଷ୍ଠ କବି ହୃଦାନନ୍ଦ ପାଣିଗ୍ରାହୀ, ସରପଞ୍ଚ ମାମିନା ଜେନା, ପୂର୍ବତନ ସରପଞ୍ଚ ପ୍ରଦୀପ ପଣ୍ଡା, ସୁଧାଂଶୁ ପାଣିଗ୍ରାହୀ ପ୍ରମୁଖ ବାହୁଡ଼ା ଯାତ୍ରାରେ ଯୋଗଦେଇ ଶ୍ରୀଜୀଉଙ୍କ ଦର୍ଶନ ଲଭିଥିଲେ। ଶ୍ରୀଜଗନ୍ନାଥ ଦର୍ଶନ ପ୍ରଚାର ସମିତି ପକ୍ଷରୁ ଧାରା ବିବରଣୀ ପ୍ରଦାନ କରାଯାଇଥିଲା।

ରଥ ଟାଣିବାକୁ ଶ୍ରଦ୍ଧାଳୁଙ୍କ ଭିଡ଼

ଧାମନଗର, ୧୫।୭(ଦେବେନ୍ଦ୍ର ଆନ୍ଦିଆ)

ଧାମନଗର ବ୍ଲକର ବିଭିନ୍ନ ସ୍ଥାନରେ ବାହୁଡ଼ା ଯାତ୍ରା ଅନୁଷ୍ଠିତ ହୋଇଯାଇଛି। ଧାମନଗର, ଆନନ୍ଦପୁରସ୍ଥିତ ଜଗନ୍ନାଥ ମନ୍ଦିର, ଗୋହିରାଟିକିରି, ଦୋବଲ ବଜାର, କୋଳେଇପଦା, ସୋଧ, ଖଙ୍ଗରା, ଚୁଡ଼ାକୁଟି, ଗୋବିନ୍ଦପୁର, ରାଧାବଲ୍ଲଭପୁର, ଗୁହାଳିଆ, ଇଚ୍ଛଦା, ଜାହାଙ୍ଗୀର, ଧୁଷୁରୀ, ଅସୁରାଳି ଆଦି ସ୍ଥାନରେ ବାହୁଡ଼ା ଯାତ୍ରା ସମ୍ପନ୍ନ ହୋଇଛି। ମହାପ୍ରଭୁ ଶ୍ରୀଜଗନ୍ନାଥ, ବଳଭଦ୍ର ଓ ଦେବୀ ସୁଭଦ୍ରାଙ୍କ ପୂଜାର୍ଚ୍ଚନା ପରେ ପହଣ୍ଡିରେ ତିନି ଦିଅଁ ରଥାରୂଢ଼ ହୋଇଥିଲେ। ରଥରେ ତିନିଠାକୁରଙ୍କୁ ରିତିନୀତି ଅନୁଯାୟୀ ପୂଜାର୍ଚ୍ଚନା କରାଯିବା ପରେ ଶ୍ରଦ୍ଧାଳୁମାନେ ରଥ ଟାଣି ମନ୍ଦିରକୁ ନେଇଥିଲେ। ଆନନ୍ଦପୁରରେ ମହିଳାମାନେ ଦେବୀ ସୁଭଦ୍ରାଙ୍କ ରଥ ଟାଣିଥିଲେ। ସେହିପରି ବିଭିନ୍ନ ସ୍ଥାନରେ ଶତାଧିକ ଶ୍ରଦ୍ଧାଳୁଙ୍କ ସମାଗମ ହୋଇଥିଲା। ଏହି ଅବସରରେ ବିଭିନ୍ନ ସ୍ଥାନରେ ଭଜନ କୀର୍ତ୍ତନ, ସାଂସ୍କୃତିକ କାର୍ଯ୍ୟକ୍ରମ ଓ ପ୍ରସାଦ ସେବନ ବ୍ୟବସ୍ଥା କରାଯାଇଥିଲା। ଶାନ୍ତିଶୃଙ୍ଖଳା ରକ୍ଷା ପାଇଁ ପୋଲିସ ମୁତୟନ ରହିଥିଲା।

ଦୋବଲ କାଳୀବଜାରଠାରେ ରଥ ଟାଣୁଛନ୍ତି ଶ୍ରଦ୍ଧାଳୁ।

ନହବରିରେ ବାହୁଡ଼ାଯାତ୍ରା

ଅସୁରାଳି,୧୫।୭(ସନ୍ତୋଷ ପ୍ରଧାନ)

ଧାମନଗର ବ୍ଲକ ଅଧୀନ ସରେଇ ଚୁଡ଼ାକୁଟି ପଞ୍ଚାୟତର ନହବରି ଗ୍ରାମରେ ସୋମବାର ବାହୁଡ଼ା ଯାତ୍ରା ଅନୁଷ୍ଠିତ ହୋଇଯାଇଛି। ନୀତିକାନ୍ତିଅନୁସାରେ ତିନିଠାକୁରଙ୍କୁ ପୂଜାର୍ଚ୍ଚନା କରାଯାଇ ଘଣ୍ଟ ଘଣ୍ଟା ଓ ହୁଳହୁଳିରେ ବାହୁଡ଼ା ଯାତ୍ରା ଆରମ୍ଭ ହୋଇଥିଲା। ଶ୍ରଦ୍ଧାଳୁମାନେ ରଥ ଟାଣି ନେଇଥିଲେ। ଗ୍ରାମବାସୀଙ୍କ ସହଯୋଗରେ ମହାସମାରୋହରେ ବାହୁଡ଼ା ଯାତ୍ରା ସମ୍ପନ୍ନ ହୋଇଛି।

ବିଭିନ୍ନ ସ୍ଥାନରେ ବାହୁଡ଼ାଯାତ୍ରା

ଭଣ୍ଡାରିପୋଖରୀ,୧୫।୭ (ରାଜେନ୍ଦ୍ର ଶତପଥୀ)

ଭଣ୍ଡାରିପୋଖରୀ ବ୍ଲକର ବିଭିନ୍ନ ସ୍ଥାନରେ ସୋମବାର ବାହୁଡ଼ା ଯାତ୍ରା ଅନୁଷ୍ଠିତ ହୋଇଯାଇଛି। ମଞ୍ଜୁରୀ ବଳଦେବଜୀଉ ମନ୍ଦିରରେ ଅନୁଷ୍ଠିତ ବାହୁଡ଼ା ଯାତ୍ରାରେ ଚୌଧୁରୀ ଦେବପ୍ରସାଦ ରାୟ ମହାପାତ୍ର ଛେରାପହଁରା କରିଥିଲେ। ଘଣ୍ଟ, ଘଣ୍ଟା, ସଂକୀର୍ତ୍ତନ, ହରିବୋଲ ଓ ହୁଳହୁଳି ଧ୍ୱନି ମଧ୍ୟରେ ପହଣ୍ଡି ବିଜେ କରାଯାଇ ଶ୍ରୀଜୀଉଙ୍କୁ ରଥ ଉପରକୁ ନିଆଯାଇଥିଲା। ଅଧିକାରୀ ପ୍ରଫୁଲ୍ଲ ଦାସ, ଫକୀର ଚରଣ ଧଳ, ପୂଜକ ଗଦାଧର ମିଶ୍ର, ରଘୁନାଥ ପଣ୍ଡା ପ୍ରମୁଖ ପୂଜା କାର୍ଯ୍ୟ ସମ୍ପନ୍ନ କରିଥିଲେ। ପାରମ୍ପରିକ ରୀତିନୀତି ଅନୁଯାୟୀ ଶ୍ରଦ୍ଧାଳୁମାନେ ମାଉସୀମା' ମନ୍ଦିରରୁ ରଥ ଟାଣିଥିଲେ। ସେହିପରି କୁରାଡ଼ିଆପଦା ଜଗନ୍ନାଥ ମନ୍ଦିର ଓ କୁରିଗାଁଠାରେ ବାହୁଡ଼ା ଯାତ୍ରା ସମ୍ପନ୍ନ ହୋଇଛି। ନାଆଁମୀ ପଞ୍ଚାୟତର ସୋଲାପୁର ଶ୍ରୀଜଗନ୍ନାଥ ମନ୍ଦିରରେ ମହନ୍ତ ପୂର୍ଣ୍ଣଚନ୍ଦ୍ର ଦାଶ ଛେରାପହଁରା କରିଥିଲେ। ବଯାଁବନାପୁର ଜଗନ୍ନାଥ ମନ୍ଦିରରେ ଭରତ ଚନ୍ଦ୍ର ମହାଳିକଙ୍କ ସହ ଗ୍ରାମବାସୀ ବାହୁଡ଼ା ଯାତ୍ରା ସମ୍ପାଦନା କରିଥିଲେ। ସ୍ଥାନୀୟ ସରପଞ୍ଚ ମିନତି ସାହୁ ରଥଟଣା କାର୍ଯ୍ୟ ତଦାରଖ କରିଥିଲେ। ସେହିପରି ଏକବୋଲା ଜଗନ୍ନାଥ ମନ୍ଦିର, ତେସିଙ୍ଗା ପଞ୍ଚାୟତର ବନସ୍ତା, ଝୁଟଣା, ରାଜେନ୍ଦ୍ରପୁର, ଦେଓପଦା, ରାମଚନ୍ଦ୍ରପୁର ପଞ୍ଚାୟତର ସଁପୋଇ, ମୋବାରକପୁର, ମାଳଦା, ଚତୁର୍ଭୁଜପୁର ଆଦି ସ୍ଥାନରେ ବାହୁଡ଼ା ଯାତ୍ରା ଅନୁଷ୍ଠିତ ହୋଇଥିଲା।

ମାଉସୀମା' ଘରୁ ଫେରିଲେ ଶ୍ରୀଜୀଉ

ଭଦ୍ରକ,୧୫।୭(ସନାତନ ରାଉତ/ ରବିନାରାୟଣ ଖିଲାର)

ଭଦ୍ରକ ଜିଲାର ବିଭିନ୍ନ ସ୍ଥାନରେ ସୋମବାର ବାହୁଡ଼ା ଯାତ୍ରା ଅନୁଷ୍ଠିତ ହୋଇଯାଇଛି। ୯ ଦିନ ମାଉସୀମା' ଘରେ ରହିବା ପରେ ତିନିଠାକୁର ଜଗନ୍ନାଥ, ସୁଭଦ୍ରା ଓ ବଳଭଦ୍ର ମନ୍ଦିରକୁ ବାହୁଡ଼ିଛନ୍ତି। ଭଦ୍ରକ ପୌରାଞ୍ଚଳ ସାଳନ୍ଦୀ ବାଇପାସ୍‌ସ୍ଥିତ ଜଗନ୍ନାଥ ମନ୍ଦିର, କୁଆଁସ, ସଛିଆ, ନୂଆବଜାର, ଚରମ୍ପା, ରାନ୍ଦିଆ, ଭଦ୍ରକାଳୀ ପୀଠ, କେଶପୁର, ଗରଦପୁର ଓ ଆଗରପଡ଼ା ଅଞ୍ଚଳରେ ବାହୁଡ଼ା ଯାତ୍ରା ଅନୁଷ୍ଠିତ ହୋଇଥିଲା। ବାଇପାସ୍‌ଠାରେ ରଥ ସଂସ୍କାର ଓ ଧ୍ୱଜାରୋପଣ କରାଯାଇ ଶ୍ରୀଜଗନ୍ନାଥଙ୍କ ଆଜ୍ଞାମାଳ ରଥରେ ଅର୍ପଣ କରାଯାଇଥିଲା। ଶ୍ରୀଜୀଉମାନଙ୍କ ସ୍ନାନ ଓ ପୂଜନ କରାଯାଇ ମହାସୁଦର୍ଶନଙ୍କ ପହଣ୍ଡି ବିଜେ ପରେ ତିନିଠାକୁରଙ୍କୁ ପହଣ୍ଡି ବିଜେ କରାଯାଇ ରଥାରୂଢ଼ କରାଯାଇଥିଲା। ଅପରାହ୍ନ ୫ଟାରେ ମହିଳା ଓ ପୁରୁଷ ଶ୍ରଦ୍ଧାଳୁମାନେ ମାଉସୀମା' ମନ୍ଦିରଠାରୁ ରଥ ଟାଣି ନେଇ ବାଇପାସ୍‌ସ୍ଥିତ ଜଗନ୍ନାଥ ମନ୍ଦିରଠାରେ ପହଞ୍ଚାଇଥିଲେ। କୀର୍ତ୍ତନ ଦଳ, ଘଣ୍ଟ, ହରିବୋଲ ଓ ଜୟ ଜଗନ୍ନାଥ ଧ୍ୱନିରେ ବାଇପାସ୍ ଅଞ୍ଚଳ ପ୍ରକମ୍ପିତ ହୋଇଥିଲା। ଜଳସେଚନ ବିଭାଗର କନିଷ୍ଠ ଯନ୍ତ୍ରୀ ଦୁର୍ଗା ପ୍ରସନ୍ନ ତ୍ରିପାଠୀ, ଗୋପାଳ ନାୟକ, ଅଶୋକ ଦ୍ୱିବେଦୀ, ସୂର୍ଯ୍ୟନାରାୟଣ ମହାନ୍ତି, ପ୍ରଦୀପ ବଳ, ନବଘନ ଦାସ ପ୍ରମୁଖ ଯୋଗ ଦେଇଥିଲେ। ଶାନ୍ତିଶୃଙ୍ଖଳା ରକ୍ଷା ପାଇଁ ସିଟି ଡିଏସ୍‌ପି ଅଂଶୁମାନ ଦ୍ୱିବେଦୀ ଓ ଟାଉନ ଥାନା ଇନ୍ସପେକ୍ଟର ବୀରେନ୍ଦ୍ର ସେନାପତିଙ୍କ ନେତୃତ୍ୱରେ ପୋଲିସ ଫୋର୍ସ ମୁତୟନ କରାଯାଇଥିଲା।

ଭଦ୍ରକ ସାଳନ୍ଦୀ ବାଇପାସ୍‌ରେ ବାହୁଡ଼ା ଯାତ୍ରାରେ ଶ୍ରଦ୍ଧାଳୁମାନେ ରଥ ଟାଣୁଛନ୍ତି।

ଜଗନ୍ନାଥ ସଂସ୍କୃତି ଉପରେ ଆଲୋଚନା

ଆଲୋଚନାଚକ୍ରରେ ଉପସ୍ଥିତ ଅତିଥିଙ୍କ ସହ ଭୂମିକନ୍ୟା ସଙ୍ଗଠନର କର୍ମକର୍ତ୍ତା।

ଭଦ୍ରକ, ୧୫।୭ (ରବିନାରାୟଣ ଖିଲାର)

ପବିତ୍ର ବାହୁଡ଼ାଯାତ୍ରାରେ ଭଦ୍ରକ ସହରର ଡଗମୁଣ୍ଡସ୍ଥିତ ହରିଶଙ୍କରପୁରଠାରେ ଜଗନ୍ନାଥ ସଂସ୍କୃତି ଉପରେ ଆଲୋଚନାଚକ୍ର ଅନୁଷ୍ଠିତ ହୋଇଯାଇଛି। ଅଧ୍ୟାପକ ନୀହାର ରଞ୍ଜନ କରଙ୍କ ସଭାପତିତ୍ୱରେ ଆୟୋଜିତ ଆଲୋଚନାଚକ୍ରରେ ମୁଖ୍ୟଅତିଥି ଭାବେ ଭଦ୍ରକ ମହାବିଦ୍ୟାଳୟର ପ୍ରାକ୍ତନ ଅଧ୍ୟକ୍ଷ ଡ. ରାମଚନ୍ଦ୍ର ପଣ୍ଡା, ମୁଖ୍ୟବକ୍ତା ପ୍ରାଧ୍ୟାପିକା ଭାନୁମତି ମାଟିଆ ଏବଂ ସମ୍ମାନିତ ଅତିଥି ଭାବେ ପ୍ରଧାନ ଶିକ୍ଷୟିତ୍ରୀ ସଂଯୁକ୍ତା ଯାଦବ, ଶାନ୍ତିଲତା ବାରିକ, ନାଟ୍ୟଶ୍ରୀ ନିର୍ମଳ ରାଉତ, କଳାକାର ଗୌରାଙ୍ଗ ବାରିକ, କବୟିତ୍ରୀ ଦମୟନ୍ତୀ ନାଥ, ମିନତି ବାରିକ ପ୍ରମୁଖ ଯୋଗ ଦେଇଥିଲେ। ଜଗନ୍ନାଥ ହେଉଛନ୍ତି ଭାବର ଠାକୁର। ସଂସ୍କୃତି ହେଉଛି ସଭ୍ୟତାର ପ୍ରାଣ। ଗୋଟିଏ ଜାତିର ଚିନ୍ତା, ଚେତନା, ଆବେଗ ଓ ବିକାଶଧାରା ହେଉଛି ଆମ ସଂସ୍କୃତି ବୋଲି ଅତିଥି ଏବଂ ବକ୍ତା ମତବ୍ୟକ୍ତ କରିଥିଲେ। ଏହି ଅବସରରେ ଭୂମିକନ୍ୟା ନାମକ ଏକ ମହିଳା ସଙ୍ଗଠନ ଗଠିତ ହୋଇଛି। ସର୍ବସମ୍ମତିକ୍ରମେ ସଭାପତି ଭାବେ ସଂଯୁକ୍ତା ବଳ ନାୟକ, ଉପସଭାପତି ଶଶିକଳା ମିଶ୍ର, ସମ୍ପାଦିକା ଦମୟନ୍ତୀ ରାଉତ ଓ ସହସମ୍ପାଦିକା ଭାବେ ବୀଣାପାଣି ତ୍ରିପାଠୀ ମନୋନୀତ ହୋଇଛନ୍ତି। ମାର୍ଗଦର୍ଶକ ଭାବେ ଡ. ରାମଚନ୍ଦ୍ର ପଣ୍ଡା, ଅଧ୍ୟାପକ ନୀହାର ରଞ୍ଜନ, ନାଟ୍ୟଶ୍ରୀ ନିର୍ମଳ, କଳାକାର ଗୌରା ଓ ସାମାଜିକ କର୍ମୀ ନିରଞ୍ଜନ ନାୟକ, ଉପଦେଷ୍ଟା ଭାବେ ପ୍ରାଧ୍ୟାପିକା ଭାନୁମତି, ସଂଯୁକ୍ତା, ଶାନ୍ତିଲତା, ଦମୟନ୍ତ, ମିନତି ପ୍ରମୁଖ ଚୟନ ହୋଇଛନ୍ତି। ସଙ୍ଗଠନ ପକ୍ଷରୁ ମାସିକ ସାହିତ୍ୟ ଆଲୋଚନାଚକ୍ର ଅନୁଷ୍ଠିତ ହେବ ବୋଲି କର୍ମକର୍ତ୍ତା ପ୍ରକାଶ କରିଛନ୍ତି।

୪୬ ଅଭିଯୋଗର ଶୁଣାଣି

ବନ୍ତ,୧୫।୭ (ହରିନାରାୟଣ ମହାନ୍ତି)

ବନ୍ତ ବ୍ଲକ ସମ୍ମିଳନୀ କକ୍ଷରେ ସୋମବାର ଜିଲାପାଳ ଓ ଏସ୍‌ପିଙ୍କ ମିଳିତ ଜନଶୁଣାଣି ଶିବିର ଅନୁଷ୍ଠିତ ହୋଇଯାଇଛି। ଜିଲାପାଳ ସିଦ୍ଧେଶ୍ୱର ବଳିରାମ ବୋନ୍ଦର ଓ ଏସ୍‌ପି ବରୁଣ ଗୁଣ୍ଡୁପାଲି ଏଥିରେ ଯୋଗଦେଇ ମୋଟ ୪୬ ଅଭିଯୋଗର ଶୁଣାଣି କରିଥିଲେ। ସେଥିମଧ୍ୟରେ ୪୧ଟି ବ୍ୟକ୍ତିଗତ ଓ ୫ଟି ସାମୂହିକ ସମସ୍ୟାଭିତ୍ତିକ ଅଭିଯୋଗ ଥିଲା। ଭତ୍ତା, ରାଶନ କାର୍ଡ, ପ୍ରଧାନମନ୍ତ୍ରୀ ଆବାସ, ଜଳ ନିଷ୍କାସନ, ସରକାରୀ ଜମି ଜବରଦଖଲ ଆଦି ସମ୍ପର୍କିତ ଅଧିକାଂଶ ଅଭିଯୋଗ ହୋଇଥିଲା। ଜିଲା ପରିଷଦ ଅଧ୍ୟକ୍ଷ ପ୍ରଫୁଲ୍ଲ କୁମାର ଜେନା, ଜିଲା ପରିଷଦ ମୁଖ୍ୟ ଉନ୍ନୟନ ଅଧିକାରୀ ସରୋଜ କୁମାର ଦତ୍ତ, ଉପଜିଲାପାଳ ମନୋଜ ପାତ୍ର, ବ୍ଲକ ଅଧ୍ୟକ୍ଷ ମନୋରଞ୍ଜନ ଘଡ଼େଇ, ବିଡିଓ ପ୍ରଦୀପ କୁମାର ସେଠୀ, ତହସିଲଦାର ସାରା ହେମ୍ବ୍ରମ ପ୍ରମୁଖ ଶିବିରରେ ଯୋଗ ଦେଇଥିଲେ।

ନଦୀରୁ ମୃତଦେହ ଜବତ

ଧାମନଗର/ଅସୁରାଳି,୧୫।୭ (ସନ୍ତୋଷ କୁମାର ମହାପାତ୍ର/ସନ୍ତୋଷ ପ୍ରଧାନ)

ଭଦ୍ରକ ଜିଲା ଧୁଷୁରୀ ଥାନା ଅଧୀନ ଧୁଷୁରୀ ପାଇୟା ସାହ ନକଟ ଉଗଡ଼ା ନଦୀରୁ ଜଣେ ବ୍ୟକ୍ତିଙ୍କ ମୃତଦେହ ସୋମବାର ସନ୍ଧ୍ୟାରେ ମିଳିଛି। ନଦୀରେ ଏକ ମୃତଦେହ ଭାସୁଥିବା ଦେଖି ସ୍ଥାନୀୟ ଲୋକେ ପୋଲିସକୁ ଖବର ଦେଇଥିଲେ। ଧୁଷୁରୀ ଥାନା ପୋଲିସ ପହଞ୍ଚି ଧାମନଗର ଅଗ୍ନିଶମ ବାହିନୀ ସହାୟତାରେ ମୃତଦେହ ଜବତ କରିଥିଲା। ମୃତକଙ୍କ ପରିଚୟ ମିଳି ନ ଥିବାବେଳେ ତାଙ୍କର ଆନୁମାନିକ ବୟସ ପାଖାପାଖି ୫୦ ହେବ। ପୋଲିସ ମୃତଦେହ ଜବତ କରି ବ୍ୟବଚ୍ଛେଦ ପାଇଁ ଜିଲା ମୁଖ୍ୟ ଚିକିତ୍ସାଳୟକୁ ପଠାଇଛି।

ପୋଲ ନିର୍ମାଣ କରୁଥିବା କମ୍ପାନୀ ଇନ୍‌ଚାର୍ଜଙ୍କୁ ମାଡ଼ ଅଭିଯୋଗ

୧ ଲକ୍ଷ ଚାନ୍ଦା ମାଗିବା ନେଇ ୨ ଯୁବକଙ୍କ ନାଁରେ ମାମଲା

ବାସୁଦେବପୁର,୧୫।୭ (ନାରାୟଣ ପ୍ରସାଦ ବାରିକ୍)

ଭଦ୍ରକ ଜିଲା ମନ୍ତେଇ ନଦୀରେ ପୋଲ ନିର୍ମାଣ ପାଇଁ ବାସୁଦେବପୁର, ତିହିଡ଼ି ଓ ଚାନ୍ଦବାଲି ଅଞ୍ଚଳର ଜନସାଧାରଣ ଦୀର୍ଘବର୍ଷ ଧରି ଦାବି କରିଆସୁଥିଲେ। ବେକେମ ଇଞ୍ଫ୍ରା ପ୍ରୋଜେକ୍ଟ ପ୍ରାଇଭେଟ ଲିମିଟେଡ୍ ନାମକ ଏକ କମ୍ପାନୀ ବାସୁଦେବପୁର ବ୍ଲକ ବାଲିମେଦ ପଞ୍ଚାୟତର ଚାରିବାଟିଆ ଓ କରଞ୍ଜଆଡ଼ିଆଠାରେ ଏହି ନଦୀରେ ପୋଲ କାର୍ଯ୍ୟ ଆରମ୍ଭ କରିଛି। କିନ୍ତୁ ଏହି ପୋଲ କାର୍ଯ୍ୟ ତ୍ୱରାନ୍ୱିତ କ୍ଷେତ୍ରରେ କେତେକ ଅସାମାଜିକ ବ୍ୟକ୍ତି ଓ ଯୁବକଙ୍କ ଚାନ୍ଦା ଆଦାୟ ଘଟଣା ପୋଲ ନିର୍ମାଣରେ ଏବେ ବାଧକ ସାଜିଛି। ଚାନ୍ଦା ମାଗିବା ଓ ଉକ୍ତ କମ୍ପାନୀ କର୍ମଚାରୀଙ୍କୁ ମାଡ଼ ମାରିଥିବା ନେଇ ନାୟକାଣିଡିହୀ ଥାନାରେ ୨ ଯୁବକଙ୍କ ନାମରେ ମାମଲା ରୁଜୁ ହୋଇଛି। କିନ୍ତୁ ପୋଲିସ କାର୍ଯ୍ୟାନୁଷ୍ଠାନ ଗ୍ରହଣ କରିବାରେ ଟାଳଟୁଳ ନୀତି ଅବଲମ୍ବନ କରୁଥିବା ଅଭିଯୋଗ ହେଉଛି।

ପ୍ରକାଶ ଯେ, ଚାନ୍ଦବାଲି ବ୍ଲକ ସାହାପୁର ପଞ୍ଚାୟତର ୨ ଯୁବକ ଗତ ୭ ତାରିଖରେ ଚାରିବାଟିଆସ୍ଥିତ କମ୍ପାନୀର ସାଇଡ୍ ଅଫିସରେ ପହଞ୍ଚି ସାଇଡ୍ ଇନ୍‌ଚାର୍ଜ ବାବୁଲ ତରାଇଙ୍କୁ ୧ ଲକ୍ଷ ଟଙ୍କା ଚାନ୍ଦା ମାଗିଥିଲେ। ଏତେ ପରିମାଣର ଚାନ୍ଦା ଦେବାକୁ ସେ ମନା କରିବାରୁ ଦୁଇ ଯୁବକ ତାଙ୍କୁ ମାରଣାସ୍ତ୍ର ଦେଖାଇ ଭୟଭୀତ କରିବା ସହ ମାଡ଼ ମାରିଥିଲେ। ଚାନ୍ଦା ଟଙ୍କା ନ ଦେଲେ ଜୀବନରୁ ମାରିଦେବାକୁ ମଧ୍ୟ ଧମକ ଦେଇଥିଲେ। ତାଙ୍କ ପକେଟ୍‌ରୁ ନଗଦ ୧୦ ହଜାର ଟଙ୍କ

ବଡ଼ଦେଉଳ ନିକଟରେ ପହଞ୍ଚିଲେ ବଳଦେବଜୀଉ

କେନ୍ଦୁଝର ପୁରୁଣା ସହର ଉତ୍ସବମୁଖର

କେନ୍ଦୁଝର,୧୫।୭(ନରେଶ ଚନ୍ଦ୍ର ପଟ୍ଟନାୟକ)

କେନ୍ଦୁଝରର ଆରାଧ୍ୟ ଶ୍ରୀ ବଳଦେବଜୀଉଙ୍କ ପ୍ରସିଦ୍ଧ ବାହୁଡ଼ା ଯାତ୍ରା ଶାନ୍ତିଶୃଙ୍ଖଳାର ସହ ଅନୁଷ୍ଠିତ ହୋଇଯାଇଛି। ଶ୍ରୀବଳଦେବଜୀଉ ଭକ୍ତଙ୍କ ମେଳରେ ବଡ଼ଦେଉଳ ନିକଟରେ ପହଞ୍ଚିଛନ୍ତି। ବାହୁଡ଼ା ଯାତ୍ରା ଦେଖିବାକୁ ଓ ରଥ ଟାଣିବାକୁ ବହୁ ସଂଖ୍ୟାରେ ଭକ୍ତଙ୍କ ସମାବେଶ ହୋଇଥିଲା। ସକାଳ ଧୂପ ପରେ ଶ୍ରୀଜୀଉମାନଙ୍କୁ ଧାଡ଼ି ପହଣ୍ଡିରେ ରଥାରୂଢ଼ କରାଯାଇଥିଲା। ପୋଲିସ ବାହିନୀ, ସ୍ୱେଚ୍ଛାସେବୀ ଓ ଭକ୍ତଙ୍କ ଗହଣରେ ଘଣ୍ଟ, ମୃଦଙ୍ଗ, ଶଙ୍ଖ ବାଦନ ସାଙ୍ଗକୁ ହୁଳହୁଳି, ହରିବୋଲ ଓ ଧାରା ବିବରଣୀରେ ବଡଦାଣ୍ଡ ପ୍ରକମ୍ପିତ ହୋଇଥିଲା।

ବାହୁଡ଼ା ଯାତ୍ରାରେ ଜିଲା ତଥା ଜିଲା ବାହାରୁ ଅନେକ ହଜାର ଭକ୍ତ ବଡ଼ଦାଣ୍ଡରେ ରୁଣ୍ଡ ହୋଇଥିଲେ। ବିଶ୍ୱର ସର୍ବବୃହତ ନନ୍ଦିଘୋଷ ରଥ ଭାବେ ପରିଚିତ କେନ୍ଦୁଝର ବଳଦେବଜୀଉଙ୍କ ରଥରେ ଶ୍ରୀଜୀଉମାନେ ବିଜେ ହେବା ପରେ ପାରମ୍ପରିକ ଛେରାପହଁରା ଓ ପୂଜାନୀତି ଅନୁଷ୍ଠିତ ହୋଇଥିଲା। ପହଣ୍ଡି ଶେଷ ହେବା ସହିତ ଚାର ମାଳ ଫିଟାଯାଇ ପ୍ରଭୁଙ୍କୁ ବେଶ କରାଯାଇଥିଲା। ଘୋଡ଼ାବନ୍ଧା ଓ ରଥ ଉପରେ ଚକାଭିଡ଼ା କାର୍ଯ୍ୟକ୍ରମ ଅନୁଷ୍ଠିତ ହୋଇଥିଲା। ଜିଲା ସୂଚନା ଓ ଲୋକସମ୍ପର୍କ ବିଭାଗ ତତ୍ତ୍ୱାବଧାନରେ ଅପରାହ୍ନରେ ରଥଟଣା ଆରମ୍ଭ ହୋଇଥିଲା। ଡାହୁକର ଡାକରେ ଭକ୍ତମାନେ ଶ୍ରୀଜୀଉଙ୍କ ରଥକୁ ଟାଣି ନେଇ ବଡ଼ଦେଉଳ ନିକଟରେ ପହଞ୍ଚାଇଥିଲେ। ଶାନ୍ତିଶୃଙ୍ଖଳାର ସହ ସନ୍ଧ୍ୟା ପୂର୍ବରୁ ଶ୍ରୀ ମନ୍ଦିର ନିକଟରେ ଶ୍ରୀଜୀଉ ପହଞ୍ଚିଥିଲେ। ଶ୍ରୀଜୀଉମାନେ ବଡ ଦେଉଳ ନିକଟରେ ପହଞ୍ଚି ଥିବା ବେଳେ ମଙ୍ଗଳବାର ଶ୍ରୀଜୀଉ ସୁନାବେଶରେ ଭକ୍ତଙ୍କୁ ଦର୍ଶନ ଦେବେ। ବଡ଼ଦାଣ୍ଡରେ ବିଭିନ୍ନ ସଂଗଠନ ପକ୍ଷରୁ ଭକ୍ତମାନଙ୍କୁ ମାଗଣାରେ ଭୋଗ, ପାଣି, ଦହିପାଣି ଆଦି ବଣ୍ଟନ ହେଉଥିଲା। ସ୍ୱାସ୍ଥ୍ୟ ବିଭାଗ ତରଫରୁ ଏକ ଅସ୍ଥାୟୀ ଚିକିତ୍ସାଳୟ ଖୋଲାଯାଇଥିଲା। ଜିଲାର ବିଭିନ୍ନ ବିଦ୍ୟାଳୟରୁ ଆସିଥିବା ରେଡ୍‌କ୍ରସ୍, ଏନସିସି ଛାତ୍ରୀଛାତ୍ର, ଆରଏସ୍‌ଏସ୍ କର୍ମୀ ଶୃଙ୍ଖଳା ରକ୍ଷା କରିବା ସହ ଭକ୍ତଙ୍କୁ ସହାୟତା ପ୍ରଦାନ କରିଥିଲେ। କେନ୍ଦୁଝର ଜିଲାପାଳ ବିଶାଲ ସିଂ, ଏସ୍‌ପି ନୀତିନ କୁଶଲକରଙ୍କ ତତ୍ତ୍ୱାବଧାନରେ ତଥା ଜିଲା ପ୍ରଶାସନର ବରିଷ୍ଠ ପ୍ରଶାସକଙ୍କ ଉପସ୍ଥିତିରେ ନୀତି ସମ୍ପନ୍ନ ହୋଇଥିଲା। ରଥଟଣା ସମୟରେ ଉପସ୍ଥିତ ସେବାୟତ ଓ ପୂଜାପଣ୍ଡାମାନେ ସୁପରିଚାଳନାରେ ସହାୟତା କରିଥିଲେ। ଶ୍ରୀଜିଉଙ୍କ ସୁନାବେଶକୁ ନଜରରେ ରଖି ବ୍ୟାପକ ବ୍ୟବସ୍ଥା ଗ୍ରହଣ କରାଯାଇଛି।

ରଥଦାଣ୍ଡରେ ବିଶ୍ୱର ବୃହତ୍ତମ ରଥ ନନ୍ଦିଘୋଷ ରଥକୁ ଭକ୍ତ ଟାଣି ନେଉଛନ୍ତି।

ଢେଙ୍କିକୋଟରେ ବାହୁଡା ଯାତ୍ରା ସମ୍ପନ୍ନ

ଢେଙ୍କିକୋଟ,୧୫।୭(ନୀଳମଣୀ ମଣ୍ଡଳ)

କେନ୍ଦୁଝର ଜିଲା ଢେଙ୍କିକୋଟର ଆରାଧ୍ୟ ଶ୍ରୀଶ୍ରୀ ଜଗନ୍ନାଥ ୩ ଠାକୁରଙ୍କ ବାହୁଡାଯାତ୍ରା ସମ୍ପନ୍ନ ହୋଇଛି। ସେବକ ମାନସ ସେନାପତି ଏବଂ ସହଯୋଗୀ ପୂଜକ ଓମ ପ୍ରକାଶ ସତପଥିଙ୍କ ଦ୍ୱାରା ଯଥା ରୀତିନୀତିରେ ପୂଜାପାଠ ହୋଇଥିଲା। ଅନୁଷ୍ଠାନର ପୁରଧା ତଥା ଅନୁଷ୍ଠାନର ସଂକଳ୍ପଧାରୀ ରାମଚନ୍ଦ୍ର ସାହୁ, ସୁଶାନ୍ତ ମଣ୍ଡଳ, ଅଭିମନ୍ୟୁ ପଲେଇ, ନିର୍ମଳ ଚନ୍ଦ୍ର ମହାନ୍ତ, ମନ୍ତୋଷ ମଣ୍ଡଳ, ଦୁଷ୍ମନ୍ତ ସାହୁ, ପୂର୍ଣ୍ଣଚନ୍ଦ୍ର ମଣ୍ଡଳ, ବିଜୟ ସାହୁ ସଂକଳ୍ପରେ ବସିଥିଲେ। ପୁରଧା ରାମଚନ୍ଦ୍ର ସାହୁ ଛେରାପହଁରା କରିବା ପରେ ଚତୁର୍ଦ୍ଧାମୁରତିଙ୍କ ପହଣ୍ଡୀ ବିଜେ କରି ରଥାରୂଢ ହୋଇଥିଲେ। ଅପରାହ୍ନ ୫ଟା ୩୦ରେ ରଥଟଣା ଆରମ୍ଭ ହୋଇ ସନ୍ଧ୍ୟାରେ ବେଳେ ରଥ ଶ୍ରୀମନ୍ଦିର ନିକଟରେ ଶାନ୍ତି ଶୃଙ୍ଖଳାର ସହ ପହଞ୍ଚିଥିଲା। ରଥଯାତ୍ରାରେ ୫୦ ହଜାରରୁ ଊର୍ଦ୍ଧ୍ୱ ଭକ୍ତଙ୍କ ସମାଗମ ହୋଇଥିଲା। ଭକ୍ତମାନଙ୍କୁ କମିଟି ତରଫରୁ ଅର୍ଣ୍ଣ ପ୍ରସାଦ ବଣ୍ଟନ କରାଯାଇଛି। ଘଟଗାଁ ପୋଲିସ ସର୍କଲ, ଢେଙ୍କିକୋଟ ପୋଲିସ ଉପସ୍ଥିତ ରହିଥିଲେ। କମିଟିର ବିଜୟ ମଣ୍ଡଳ, ପଞ୍ଚାନନ ମଣ୍ଡଳ, ସୁଶାନ୍ତ ମଣ୍ଡଳ, ଦୁଷ୍ମନ୍ତ ସାହୁ, ମୁନା ମଣ୍ଡଳ, ପୂର୍ଣ୍ଣଚନ୍ଦ୍ର ନାୟକ ସମେତ ୫୦ରୁ ଊର୍ଦ୍ଧ୍ୱ ସକ୍ରିୟ ସଦସ୍ୟ ସହଯୋଗ କରିଥିଲେ।

ମନମୋହିଲା ନୃତ୍ୟ ନାଟିକା 'ଆମ ରଥ ବଡ଼ ରଥ'

କେନ୍ଦୁଝର,୧୫।୭(ନରେଶ ଚନ୍ଦ୍ର ପଟ୍ଟନାୟକ)

ଶ୍ରୀ ଗୁଣ୍ଡିଚା ମନ୍ଦିରରେ ଶ୍ରୀଜୀଉଙ୍କ ଲୀଳାଖେଳା ସମୟରେ ଅନୁଷ୍ଠିତ ସାଂସ୍କୃତିକ ସମାରୋହ କ୍ରମରେ ରବିବାର ସନ୍ଧ୍ୟାରେ କେନ୍ଦୁଝର ଜିଲା କଳାକାର ସଂଘ ପକ୍ଷରୁ ସାଂସ୍କୃତିକ କାର୍ଯ୍ୟକ୍ରମ ପରିବେଷିତ ହୋଇଥିଲା। ଏହି ଅବସରରେ ଘୁଙ୍ଗୁର କ୍ଲବ୍ ମଞ୍ଚରେ ସଂଘର କଳାକାରଙ୍କ ଦ୍ୱାରା ଉପସ୍ଥାପିତ ନୃତ୍ୟ ନାଟିକା 'ଆମ ରଥ ବଡ଼ ରଥ' ଉପସ୍ଥିତ ଦର୍ଶକଙ୍କୁ ମନ୍ତ୍ରମୁଗ୍ଧ କରିଥିଲା। ସଂଘର ନୃତ୍ୟ ନିର୍ଦ୍ଦେଶକ ଗୁରୁ ଦାସ ଓ ସ୍ମୃତିରେଖା ନାୟକଙ୍କ ନିର୍ଦ୍ଦେଶନାରେ ୧୨ ଜଣ ଓଡ଼ିଶୀ ନୃତ୍ୟ ଶିଳ୍ପୀ ଏହି ନୃତ୍ୟ ନାଟିକା ପରିବେଷଣ କରିଥିଲେ। ଏହାବ୍ୟତୀତ ସଂଘ ପକ୍ଷରୁ ସମ୍ବଲପୁରୀ, ଆଦିବାସୀ ନୃତ୍ୟ ଭଳି ବିଭିନ୍ନ ପାରମ୍ପରିକ ଲୋକନୃତ୍ୟ ପରିବେଷଣ କରାଯାଇଥିଲା। ଜିଲା ସଂସ୍କୃତି ଅଧିକାରୀ ରମେଶ ଚନ୍ଦ୍ର ନାୟକ, ଜିଲା ସୂଚନା ଓ ଲୋକ ସମ୍ପର୍କ ଅଧିକାରୀ ସାର୍ଥକ ଅଭିନନ୍ଦନ ରାୟ କଳାକାରଙ୍କୁ ଉତ୍ସାହିତ କରିଥିଲେ। ଜିଲ୍ଲା କଳାକାର ସଂଘର ସମ୍ପାଦକ ନିର୍ମଳ ନାୟକ ସଂଯୋଜନା କରିଥିଲେ। ଦୁର୍ଯ୍ୟୋଧନ ମୁଦୁଲି ମଞ୍ଚ ପରିଚାଳନା କରିଥିଲେ। ଶତୋ ଦାଶ, ଆର୍ଯ୍ୟ ଅଭିପ୍ସା ଖୁଣ୍ଟିଆ, ସିଦ୍ଧାର୍ଥ ଦାସ, ପ୍ରୀତିପର୍ଣ୍ଣା ସେଠୀ ପ୍ରମୁଖ କଳାକାର ଅଂଶଗ୍ରହଣ କରିଥିଲେ।

ଭକ୍ତିମୟ ପରିବେଶରେ ରଥ ଟାଣିଲେ ଶ୍ରଦ୍ଧାଳୁ

ମହିଳାମାନେ ସୁଭଦ୍ରାଙ୍କ ରଥକୁ ଟାଣି ନେଉଛନ୍ତି।

ପାଟଣା,୧୫।୭(ବୀରକିଶୋର ଦାଶ)

କେନ୍ଦୁଝର ଜିଲା ପାଟଣା ବ୍ଲକ୍ ରାଜନଗରସ୍ଥିତ ପ୍ରାଚୀନ ଦଧିବାମନଜୀଉ, ମଲ୍ଲୀପଶି, ଟାଙ୍ଗରପଡ଼ା ଓ ସରାସକୋଲାସ୍ଥିତ ଚତୁର୍ଦ୍ଧାମୂର୍ତ୍ତିଙ୍କ ବାହୁଡ଼ା ଯାତ୍ରା ସୋମବାର ନୀତିକାନ୍ତିରେ ସମ୍ପନ୍ନ ହୋଇଛି। ଚତୁର୍ଦ୍ଧାମୂର୍ତ୍ତି ଜନ୍ମ ବେଦୀରୁ ୯ ଦିନରେ ଶ୍ରୀ ମନ୍ଦିରକୁ ବଡ଼ ଠାକୁର ବାହୁଡ଼ିଛନ୍ତି। ଦଧିବାମନ ଜୀଉଙ୍କ ରଥରେ ଦୁର୍ଯ୍ୟୋଧନ ମିଶ୍ର ଛେରାପହଁରା କରିଥିବା ବେଳେ ବ୍ରହ୍ମା ପ୍ରଦୀପ ମିଶ୍ର, ବଡ ପଣ୍ଡା ସତ୍ୟାନନ୍ଦ ପଣ୍ଡା, ପୂଜକ ପ୍ରଦୀପ ପାଣି ପ୍ରମୁଖ ଦେବନୀତି ସମ୍ପାଦନ କରିଥିଲେ। ଦେବତ୍ତୋର ବିଭାଗ ପକ୍ଷରୁ ପାଟଣା ତହସିଲଦାର ଲୀଳାବତୀ ନାୟକ ରଥଯାତ୍ରା ପରିଚାଳନା କରିଥିଲେ। ରାଜନଗରରେ ଆଇନଶୃଙ୍ଖଳା ରକ୍ଷା କରିବା ପାଇଁ ଥାନା ଅଧିକାରୀ ଧର୍ମେନ୍ଦ୍ର ଶାନ୍ତିଙ୍କ ତତ୍ତ୍ୱାବଧାନରେ ୨ ସେକ୍ସନ ପୋଲିସ ଫୋର୍ସ ମୁତୟନ ହୋଇଥିଲେ। ମଲ୍ଲିପଶିରେ ରାଜା ରବିନାରାୟଣ ସିଂ ଛେରାପହଁରା କରିଥିଲେ। ପାଟଣାର ପୂର୍ବତନ ବିଧାୟକ ଜଗନ୍ନାଥ ନାଏକ ଭକ୍ତଙ୍କ ଗହଣରେ ଉପସ୍ଥିତ ଥିଲେ। ଶ୍ରୀ ଜୀଉଙ୍କ ଦେବନୀତି ସମ୍ପନ୍ନ ପରେ ୩ ରଥ ଟଣା ଯାଇଥିଲା। ଏଠାରେ ବାରିପଦା ଭଳି ସୁଭଦ୍ରାଙ୍କ ରଥକୁ କେବଳ ମହିଳାମାନେ ଟାଣିଥିଲେ। ପାଟଣା ଥାନା ଅଧିକାରୀ ବିବସ୍ୱ ପ୍ରଧାନ ଫୋର୍ସ ସହ ଆଇନଶୃଙ୍ଖଳା ରକ୍ଷା କରିଥିଲେ। ରାଜନଗରରେ ୨୦ ହଜାରରୁ ଊର୍ଦ୍ଧ୍ୱ ଓ ମଲ୍ଲୀପଶିରେ ୧୫ ହଜାରରୁ ଊର୍ଦ୍ଧ୍ୱ ଭକ୍ତଙ୍କ ସମାଗମ ହୋଇଥିଲା। ସେହିଭଳି ଉଦୟପୁର, ସରାସକୋଲା ଓ ଟାଙ୍ଗରପଡ଼ାରେ ରଥ ଯାତ୍ରା ଶାନ୍ତି ଶୃଙ୍ଖଳାର ସହ ସମ୍ପନ୍ନ ହୋଇଛି।

ଯୋଡ଼ାରେ ବାହୁଡା ଯାତ୍ରା

ଯୋଡ଼ା,୧୫।୭(ମାନସ ମହାନ୍ତି)

କେନ୍ଦୁଝର ଜିଲା ପଶ୍ଚିମ ଯୋଡ଼ାସ୍ଥିତ ମାଉସୀ ମା' ମନ୍ଦିରରୁ ଚତୁର୍ଦ୍ଧାମୂର୍ତ୍ତିଙ୍କ ବାହୁଡ଼ା ଯାତ୍ରା ଅନୁଷ୍ଠିତ ହୋଇଯାଇଛି। ରୀତିନୀତି ଅନୁଯାୟୀ ପୂଜାର୍ଚ୍ଚନା, ପହଣ୍ଡି ବିଜେ ଓ ଛେରାପହଁରା ପରେ ରଥଟଣା ଆରମ୍ଭ ହୋଇଥିଲା। ଯୋଡ଼ା ରଥଟଣାର ପରମ୍ପରା ଅନୁଯାୟୀ, ପ୍ରଥମେ ମହିଳାମାନେ କିଛି ଦୂର ପର୍ଯ୍ୟନ୍ତ ରଥ ଟାଣିଥିଲେ। ପଶ୍ଚିମ ଯୋଡ଼ା ଶ୍ରୀ ଗୁଣ୍ଡିଚା ମନ୍ଦିରରୁ ରଥ ବାହାରି ପୂର୍ବ ଯୋଡ଼ାଠାରେ ଥିବା ଶ୍ରୀ ଜଗନ୍ନାଥ ମନ୍ଦିର ପ୍ରାଙ୍ଗଣରେ ପହଞ୍ଚିଥିଲା। ସହରର ବିଭିନ୍ନ ଛକ ସ୍ଥାନମାନଙ୍କରେ ଶ୍ରଦ୍ଧାଳୁ ଓ ଭକ୍ତମାନେ ଠାକୁରଙ୍କୁ ଦର୍ଶନ କରିଥିଲେ। ପାଗ ଅନୁକୂଳ ଥିବାରୁ ପ୍ରବଳ ଶ୍ରଦ୍ଧାଳୁଙ୍କ ସମାଗମ ହୋଇଥିଲା। ଶ୍ରୀ ଜଗନ୍ନାଥ ଧ୍ୱନୀରେ ସହର ପ୍ରକମ୍ପିତ ହୋଇଥିଲା। ସେହିପରି ଯୋଡ଼ା ସହର ସମେତ ଶିଆଳିଯୋଡ଼ା ଗ୍ରାମର ଆନନ୍ଦ ବଜାର, ଜରିବାହାଲ, ବିଛା କୁଣ୍ଡି, କମଳପୁର ଅଞ୍ଚଳରେ ବାହୁଡ଼ା ଯାତ୍ରା ସମାପନ ହୋଇଛି। ଶାନ୍ତି ଶୃଙ୍ଖଳା ପାଇଁ ବିଭିନ୍ନ ସ୍ଥାନରେ ପୋଲିସ ପୋର୍ସ ମୁତୟନ ହୋଇଥିଲେ।

ପଦ୍ମଶ୍ରୀ ତୁଳସୀ ମୁଣ୍ଡାଙ୍କ ଜନ୍ମଦିନ ପାଳିଲା ପ୍ରେସ୍ କ୍ଲବ

ପଦ୍ମଶ୍ରୀ ତୁଳସୀ ମୁଣ୍ଡାଙ୍କ ସହ କ୍ଲବ ସଦସ୍ୟମାନେ।

ବଡ଼ବିଲ,୧୫।୭ (ଦେବପ୍ରିୟ ରଣା)

କେନ୍ଦୁଝର ଜିଲା ବଡବିଲ, ସେରେଣ୍ଡାସ୍ଥିତ ଆଦିବାସୀ ବିକାଶ ସମିତିର ସମ୍ପାଦିକା ପଦ୍ମଶ୍ରୀ ଡ଼. ତୁଳସୀ ମୁଣ୍ଡା ସୋମବାର ଦିନ ୭୭ ବର୍ଷରେ ପଦାର୍ପଣ କରିଛନ୍ତି। ସେଥି ନିମନ୍ତେ ବଡବିଲ ପ୍ରେସ୍ କ୍ଲବ୍‌ର ସଭାପତି ସୁବୋଧ ଦାସ, ସମ୍ପାଦକ ମଧୁସୂଦନ ସାହୁ ଓ ଅନ୍ୟ କର୍ମକର୍ତ୍ତାମାନେ ତୁଳସୀଙ୍କ ନିକଟରେ ପହଞ୍ଚି ପୁଷ୍ପଗୁଚ୍ଛ ଦେଇ ଅଭିନନ୍ଦନ ଜଣାଇଥିଲେ। ପ୍ରେସ କ୍ଲବ୍‌ର ସଦସ୍ୟମାନେ ସମିତିର ସମସ୍ତ ଅନ୍ତେବାସୀଙ୍କ ଉପସ୍ଥିତିରେ ତୁଳସୀଙ୍କ ଦ୍ୱାରା କେକ କାଟି ତାଙ୍କର ଦୀର୍ଘ ଜୀବନ କାମନା କରିଥିଲେ।

୪୪ ଅଭିଯୋଗର ତୁରନ୍ତ ଫଇସଲା

କେନ୍ଦୁଝର,୧୫।୭(ନରେଶ ଚନ୍ଦ୍ର ପଟ୍ଟନାୟକ)

କେନ୍ଦୁଝର ଜିଲା ଜିଲାପାଳ ବିଶାଲ ସିଂହଙ୍କ ନେତୃତ୍ୱରେ ତେଲକୋଇ ବ୍ଲକ୍ ପରିସରରେ ସୋମବାର ଯୁଗ୍ମ ଅଭିଯୋଗ ଶୁଣାଣି ଅନୁଷ୍ଠିତ ହୋଇଯାଇଛି। କାର୍ଯ୍ୟକ୍ରମରେ ମୋଟ ୧୨୪ ଅଭିଯୋଗ ଗ୍ରହଣ କରାଯାଇଥିବା ବେଳେ ୪୪ ଅଭିଯୋଗର ତୁରନ୍ତ ଫଇସଲା କରାଯାଇଛି। ସମୁଦାୟ ଅଭିଯୋଗ ମଧ୍ୟରୁ ୪୪ଟି ଅଭିଯୋଗ ଗୋଷ୍ଠୀ ସମସ୍ୟାମୂଳକ, ୮୦ ବ୍ୟକ୍ତିଗତ ସମସ୍ୟା ଥିଲା। ମୁଖ୍ୟମନ୍ତ୍ରୀଙ୍କ ରିଲିଫ ପାଣ୍ଠିରୁ ସହାୟତା ନିମନ୍ତେ ୨ ଆବେଦନପତ୍ର ପ୍ରାପ୍ତ ହୋଇଥିଲା। ଅନ୍ୟମାନଙ୍କ ମଧ୍ୟରେ ଅତିରିକ୍ତ ଜିଲାପାଳ ଯଦୁମଣି ମହଲା, ଲଳିତ ସୋରେଙ୍ଗ, ଜିଲା ମୁଖ୍ୟ ଚିକିତ୍ସା ତଥା ଜନସ୍ୱାସ୍ଥ୍ୟ ଅଧିକାରୀ କିଶୋର ଚନ୍ଦ୍ର ପୃଷ୍ଟି, ଜିଲା ସାମାଜିକ ସୁରକ୍ଷା ଅଧିକାରୀ ବିପ୍ଳବ ସାମନ୍ତରାୟ ଏବଂ ବିଭିନ୍ନ ବିଭାଗୀୟ ଅଧିକାରୀମାନେ ଯୋଗଦେଇଥିଲେ। କାର୍ଯ୍ୟକ୍ରମରେ ୯ ମୋଟରଚାଳିତ ହୁଇଲଚେୟାର ପ୍ରଦାନ କରାଯାଇଥିଲା।

ଜନ୍ମ ବେଦିରୁ ଫେରିଲେ ଦଧିବାମନଜୀଉ

ଆନନ୍ଦପୁର,୧୫।୭(ଉମେଶ ଚନ୍ଦ୍ର ପାଢ଼ୀ)

କେନ୍ଦୁଝର ଜିଲା ଆନନ୍ଦପୁରର ଆରାଧ୍ୟ ଶ୍ରୀଶ୍ରୀ ଦଧିବାମନଜୀଉ ଜନ୍ମ ବେଦୀରୁ ଶ୍ରୀ ମନ୍ଦିରକୁ ଫେରିଛନ୍ତି। ୯ ଦିନ ଆଡ଼ପ ମଣ୍ଡପରେ ଭକ୍ତଙ୍କୁ ଦର୍ଶନ ଦେବା ପରେ ସୋମବାର ବାହୁଡ଼ାଯାତ୍ରାରେ ଭକ୍ତଙ୍କ ଗହଣରେ ବାହୁଡ଼ିଛନ୍ତି। ସକାଳୁ ମହାପ୍ରଭୁଙ୍କ ନୀତିକାନ୍ତି ସରିବା ପରେ ଗୋଟି ପହଣ୍ଡିରେ ରଥାରୁଢ଼ ହୋଇଥିଲେ। ଛେରାପହଁରା ନୀତି ସମ୍ପନ୍ନ ପରେ ସନ୍ଧ୍ୟା ୫ ଟାରେ ରଥଟଣା ଆରମ୍ଭ ହୋଇଥିଲା। ବାହୁଡ଼ାଯାତ୍ରାରେ ଲୋକଙ୍କ ଭିଡ଼ ଜମିଥିଲା। ପୋଲିସ ପ୍ରଶାସନ ପକ୍ଷରୁ ବ୍ୟପକ ବ୍ୟବସ୍ଥା କରାଯାଇଥିବା ବେଳେ ଆନନ୍ଦପୁର ପୌରପାଳିକା, ଜନ ସ୍ୱାସ୍ଥ୍ୟ ବିଭାଗ, ସମର ଶିକ୍ଷାର୍ଥୀ ବାହିନୀର ଛାତ୍ରୀଛାତ୍ରମାନେ ପରିଚାଳନାରେ ସହାୟତା କରିଥିଲେ। ଆନନ୍ଦପୁର ଉପ ଜିଲାପାଳ ଫାଲଗୁନୀ ମାଝୀ, ଏସ୍‌ଡିପିଓ ପ୍ରଶାନ୍ତ ବେହେରା, ଆନନ୍ଦପୁର ଥାନା ଅଧିକାରୀ ଲକ୍ଷ୍ମୀକାନ୍ତ ପ୍ରଧାନ, ନନ୍ଦିପଦା ଥାନା ଅଧିକାରୀ ରବୀନ୍ଦ୍ର ପାତ୍ରଙ୍କ ସମେତ ମନ୍ଦିର ପରିଚାଳକ ସୁରେନ୍ଦ୍ର ନାଥ ମିଶ୍ର ଓ ମନ୍ଦିର କମିଟିର ସମସ୍ତ ସଦସ୍ୟ ଉପସ୍ଥିତ ଥିଲେ।

ଗୁରୁତରଙ୍କୁ ଡାକ୍ତରଖାନା ନେଲେ ତହସିଲଦାର

ପାଟଣା,୧୫।୭(ବୀରକିଶୋର ଦାଶ): କେନ୍ଦୁଝର ଜିଲା ପାଟଣା କେନ୍ଦେଇପଶି ରାସ୍ତା ସୋସିଆଲ ଫରେଷ୍ଟ ଅଫିସ ନିକଟରେ ସୋମବାର ଦୁର୍ଘଟଣାର ଶିକାର ହୋଇ ଜଣେ ବାଇକ ଆରୋହୀ ଗୁରୁତର ହୋଇଥିଲେ। ପାଟଣା ତହସିଲଦାର ତାଙ୍କୁ ଉଦ୍ଧାର କରି ପାଟଣା ଗୋଷ୍ଠୀ ସ୍ୱାସ୍ଥ୍ୟକେନ୍ଦ୍ରରେ ଭର୍ତ୍ତି କରି ମାନବିକତା ଦେଖାଇଛନ୍ତି। ଗୁରୁତର ଜଣଙ୍କ ପାଟଣା ବ୍ଲକ୍ ବଡ଼ ପାଟଣା ପଞ୍ଚାୟତ ପୁଟୁଳିଆର ନରେନ୍ଦ୍ର ମୁଣ୍ଡା (୩୮)। ସେ ପାଟଣାରୁ ବାଇକ ଯୋଗେ ଘରକୁ ଫେରୁଥିଲେ। ଫରେଷ୍ଟ ଅଫିସ ନିକଟରେ ସାଇକେଲ ଚାଳକଙ୍କୁ ଧକ୍କା ଦେଇ ରାସ୍ତାରେ ଛିଟିକି ପଡ଼ି ଗୁରୁତର ହୋଇଥିଲେ। ତହସିଲଦାର ଲୀଳାବତୀ ନାୟକ ରାଜନଗର ରଥଯାତ୍ରା ସମ୍ପାଦନ କରି ଆସୁଥିବା ବେଳେ ନରେନ୍ଦ୍ରଙ୍କୁ ଦେଖି କର୍ମଚାରୀଙ୍କ ସହାୟତାରେ ଅଫିସ ଗାଡ଼ିରେ ସ୍ୱାସ୍ଥ୍ୟକେନ୍ଦ୍ରରେ ଭର୍ତ୍ତି କରିଥିଲେ। ଅବସ୍ଥା ସଙ୍କଟାପନ୍ନ ଥିବାରୁ ନରେନ୍ଦ୍ରଙ୍କୁ କେନ୍ଦୁଝର ଜିଲା ମୁଖ୍ୟ ଚିକିତ୍ସାଳୟକୁ ସ୍ଥାନାନ୍ତର କରାଯାଇଛି। ଘଟଣାରେ ସାଇକେଲ ଆରୋହୀ ସୋମନାଥ ପାତ୍ର ସାମାନ୍ୟ ଆହତ ହୋଇଛନ୍ତି।

ବିବେକାନନ୍ଦ ପାଠକ ମଞ୍ଚର ସ୍ୱନକ୍ଷତ୍ର ଉତ୍ସବ

ଅତିଥିଙ୍କ ଗହଣରେ କୃତୀ ପ୍ରତିଯୋଗୀମାନେ।

ହାଟଡ଼ିହୀ,୧୫।୭(ଶୁଭକାନ୍ତ ନାୟକ)

କେନ୍ଦୁଝର ଜିଲା ହାଟଡ଼ିହୀ ବ୍ଲକ୍ ନୂଆରମ୍ପାସରେ ବିବେକାନନ୍ଦ ପାଠକ ମଞ୍ଚର ଉନବିଂଶ ସ୍ୱନକ୍ଷତ୍ର ଉତ୍ସବ ଓ ପୁରସ୍କାର ବିତରଣ କାର୍ଯ୍ୟକ୍ରମ ବଡ଼ରମ୍ପାସ ଜପିଦାସ ସରକାରୀ ଉଚ୍ଚ ବିଦ୍ୟାଳୟ ସଭାଗୃହରେ ଅନୁଷ୍ଠିତ ହୋଇଯାଇଛି। ରବିବାର ଉତ୍ସବର ପ୍ରଥମ ପର୍ଯ୍ୟାୟରେ ଶ୍ରେଷ୍ଠ ପାଠକ ଚୟନର ସାକ୍ଷାତକାର ପରୀକ୍ଷାରେ ବିଚାରକ ଭାବେ ଆନନ୍ଦପୁର ମହାବିଦ୍ୟାଳୟର ଓଡ଼ିଆ ବିଭାଗ ଅଧ୍ୟାପକ ରଘୁଦୀପ୍ତି ନାୟକ, ଅଧ୍ୟାପକ କାହ୍ନୁଚରଣ ଜେନା ଯୋଗଦେଇଥିଲେ। ସାହିତ୍ୟିକ ଓ ସ୍ତମ୍ଭକାର ବ୍ରଜକିଶୋର ମହାରଣା ଓ ଅଧ୍ୟାପକ କାହ୍ନୁଚରଣ ଜେନା ଶ୍ରେଷ୍ଠ ପାଠକ ଚୟନ ଲିଖିତ ପରୀକ୍ଷାରେ କବିତା ବିଭାଗ ଓ ଗଳ୍ପ ବିଭାଗର ପ୍ରଶ୍ନାବଳୀ ପ୍ରସ୍ତୁତ କରିଥିଲେ। ଦ୍ୱିତୀୟ ପର୍ଯ୍ୟାୟ ପୁରସ୍କାର ବିତରଣ କାର୍ଯ୍ୟକ୍ରମରେ ଅବସରପ୍ରାପ୍ତ ଶିକ୍ଷକ ପୀତାମ୍ବର ଆୟଚ, ନିତ୍ୟାନନ୍ଦ ନାୟକ, ଅକ୍ଷୟ ଜେନା, ନରେନ୍ଦ୍ର ବେହେରା, ଅଲେଖ ପତି, ବାଳମୁକୁନ୍ଦ ନାୟକ ଅତିଥିଭାବେ ଯୋଗଦେଇଥିଲେ। ଶ୍ରେଷ୍ଠ ପାଠକ ଚୟନ କନିଷ୍ଠ ବର୍ଗରେ ଛାତ୍ରୀ ପ୍ରଣତି ପ୍ରତ୍ୟାଶା ସୂତାର, ବରିଷ୍ଠ ବର୍ଗରେ ଛାତ୍ର ଧର୍ମେନ୍ଦ୍ର ମହାରଣା ପ୍ରଥମ ସ୍ଥାନ ଅଧିକାର କରିଥିଲେ। ରବୀନ୍ଦ୍ର ନାୟକ ଓ ଲକ୍ଷ୍ମୀପ୍ରିୟା ସାମଲ ମଞ୍ଚ ପରିଚାଳନା କରିଥିଲେ। ସଙ୍ଗୀତ ବାରିକ, ସାରଦା ପ୍ରସନ୍ନ ଜେନା, ସୁଶୀଳ ଶୁଭଦୀପ ନାୟକ, ବିତିହୋତ୍ର ନାୟକ, ଅଭିମନ୍ୟୁ ସାହୁ, ଖଗେଶ୍ୱର ଜେନା, ସୁରେନ୍ଦ୍ର ସେନାପତି, ସୁଶାନ୍ତ ବାରିକ ପ୍ରମୁଖ ପରିଚାଳନା କରିଥିଲେ।

ଶ୍ରୀମନ୍ଦିରକୁ ବାହୁଡ଼ିଲେ ବଡ ଠାକୁର

ବଡ଼ବିଲ,୧୫।୭ (ଦେବପ୍ରିୟ ରଣ

ଦ୍ୱାରିକା ବେଶରେ ତିନିଠାକୁର

ବାରିପଦା,୧୫।୭
(ନୀଳାଦ୍ରି ବିହାରୀ ଦଣ୍ଡପାଟ)

ତିନିଠାକୁର ସୋମବାର ଦ୍ୱାରିକା ବେଶରେ ଭକ୍ତଙ୍କୁ ଦର୍ଶନ ଦେଇଛନ୍ତି।

ପବିତ୍ର ବାହୁଡ଼ା ଦଶମୀ ଅବସରରେ ସୋମବାର ଆଡ଼ପ ମଣ୍ଡପରେ ମହାପ୍ରଭୁ ଦ୍ୱାରିକା(ସୁନାବେଶ)ବେଶରେ ଭକ୍ତଙ୍କୁ ଦର୍ଶନ ଦେଇଛନ୍ତି। ଶ୍ରୀଗୁଣ୍ଡିଚା ମନ୍ଦିର ଜନ୍ମବେଦୀରୁ ସନ୍ଧ୍ୟାରେ ପହଣ୍ଡି ପରେ ରଥାରୂଢ଼ ତିନିଠାକୁରଙ୍କ ଅପୂର୍ବ ଶୋଭାକୁ ଦର୍ଶନ କରି ଭକ୍ତ ବିଭୋର ହୋଇଥିଲେ। ଶ୍ରୀକ୍ଷେତ୍ର ପୁରୀରେ ଶ୍ରୀଜୀଉମାନଙ୍କ ବାହୁଡ଼ା ଯାତ୍ରା ପରେ ସୁନାବେଶ ହେଉଥିବା ବେଳେ ପରମ୍ପରା ଅନୁଯାୟୀ ଦ୍ୱିତୀୟ ଶ୍ରୀକ୍ଷେତ୍ର ବାରିପଦାର ଶ୍ରୀଗୁଣ୍ଡିଚା ମନ୍ଦିରରେ ବାହୁଡ଼ା ପୂର୍ବଦିନ ମହାପ୍ରଭୁଙ୍କ ଦ୍ୱାରିକା ବେଶ ହୋଇଥାଏ। ଆଡ଼ପ ମଣ୍ଡପରେ ଦ୍ୱାରିକା ବେଶରେ ମହାପ୍ରଭୁଙ୍କ ଦର୍ଶନ କଲେ ସାତ ଜନମର ପାପରୁ ମୁକ୍ତି ମିଳିଥାଏ ବୋଲି ବିଶ୍ୱାସ ରହିଥିବାରୁ ଶ୍ରୀଗୁଣ୍ଡିଚା ମନ୍ଦିରରେ ଶ୍ରଦ୍ଧାଳୁଙ୍କ ପ୍ରବଳ ଭିଡ଼ ପରିଲକ୍ଷିତ ହୋଇଛି।

ପ୍ରତ୍ୟୁଷରୁ ତିନିଠାକୁରଙ୍କ ନୀତିକାନ୍ତି ସରିବା ପରେ ସକାଳ ୯ଟାରୁ ଅପରାହ୍ନ ୨ଟା ପର୍ଯ୍ୟନ୍ତ ମହାପ୍ରଭୁ ଦ୍ୱାରିକା ବେଶରେ ଦର୍ଶନ ଦେଇଥିଲେ। ସକାଳେ ମଙ୍ଗଳ ଆଳତି ପରେ ମହାସ୍ନାନ ଓ ଅବକାଶ ନୀତି କରାଯାଇ ଶ୍ରୀଜୀଉଙ୍କୁ ପାଣିଆ ଖେଚୁଡ଼ି ପ୍ରସାଦ ଲାଗି କରାଯାଇଥିଲା। ଭକ୍ତମାନଙ୍କୁ ପ୍ରସାଦ ବଣ୍ଟନ ପରେ ଠାକୁରଙ୍କ ପୁଷ୍ପଭେଟି ଓ ଅତର ଲାଗି କାର୍ଯ୍ୟ ସମ୍ପନ୍ନ ହୋଇଥିଲା। ମନ୍ଦିର ପରିଛା ଦୁର୍ଗା ଚରଣ ଜିତବାବୁ ଠାକୁରଙ୍କ ପାଖରୁ ଆଜ୍ଞାମାଳ ଆଣିଥିଲେ। ଘଣ୍ଟ, ଶଙ୍ଖ, ରଣସିଂହାର, କାହାଳୀ ଓ ସଙ୍କୀର୍ତ୍ତନ ସହ ମନ୍ଦିର ବେଢ଼ା ୪ଥର ପ୍ରଦକ୍ଷଣ କରାଯାଇ ଆରତି ଦର୍ଶନ ପରେ ଦଶମୀ ପୂଜାନୀତି ଶେଷ ହୋଇଥିଲା। ଠାକୁରଙ୍କ ବେଶ ଖୋଲାହୋଇ ଅଁଳା ଭେଟି ଲାଗି କରାଯିବା ପରେ ଚକାଛଡ଼ା କାର୍ଯ୍ୟ ହୋଇଥିଲା। ପରେ ପହଣ୍ଡି ବେଶ ପାଇଁ ଶ୍ରୀଜୀଉମାନେ ନାଟ ମନ୍ଦିରକୁ ପହଣ୍ଡି ବିଜେ କରିଥିଲେ।

ପରମ୍ପରା ଅନୁଯାୟୀ ପୁରୀରେ ଶ୍ରୀଜୀଉମାନେ ସୋମବାର ପହଣ୍ଡିରେ ବାହାରି ରଥାରୂଢ଼ ହୋଇଥିବା ବେଳେ ବାରିପଦାରେ ଗୋଟି ପହଣ୍ଡିରେ ଶ୍ରୀଜୀଉ ରଥାରୂଢ଼ ହୋଇ ଭକ୍ତଙ୍କୁ ଦର୍ଶନ ଦେଇଛନ୍ତି। ଅପରାହ୍ନ ୫ଟାରେ ଶ୍ରୀଜୀଉଙ୍କ ପହଣ୍ଡି ଆରମ୍ଭ ହୋଇଥିଲା। ମହାପ୍ରଭୁ ରଥାରୂଢ଼ ହୋଇ ସୋମବାର ରହିବା ପରେ ମଙ୍ଗଳବାର ଓ ବୁଧବାର ଦୁଇଦିନ ଧରି ରଥଟଣା ହେବ। ପ୍ରଥମ ଦିନ ଶ୍ରୀଜଗନ୍ନାଥଙ୍କ ନନ୍ଦିଘୋଷ ରଥ ଟଣାହୋଇ ମନ୍ଦିର ନିକଟରେ ପହଞ୍ଚିବା ପରେ ଦେବୀ ସୁଭଦ୍ରାଙ୍କ ଦର୍ପଦଳନ ରଥ ଟଣାଯାଇ ଅଧାବାଟରେ ଅଟକି ରହିବେ। ପରଦିନ ସୁଭଦ୍ରାଙ୍କ ରଥକୁ ମହିଳା ଶ୍ରଦ୍ଧାଳୁମାନେ ଟାଣି ମନ୍ଦିର ନିକଟରେ ପହଞ୍ଚାଇବା ପରେ ବଡ଼ଭାଇ ବଳଭଦ୍ରଙ୍କ ରଥକୁ ଟାଣି ମନ୍ଦିର ନିକଟକୁ ନେବେ। ଦୁଇଦିନ ଧରି ସୁଭଦ୍ରାଙ୍କ ରଥକୁ କେବଳ ମହିଳାମାନେ ଟାଣିବାକୁ ଥିବାରୁ ପ୍ରବଳ ଭିଡ଼ ପରିଲକ୍ଷିତ ହୋଇଥାଏ। ବିଳମ୍ବିତ ରାତି ପର୍ଯ୍ୟନ୍ତ ଶ୍ରଦ୍ଧାଳୁମାନେ ତିନିଠାକୁରଙ୍କୁ ଦର୍ଶନ କରିଛନ୍ତି। ତେବେ ଦ୍ୱିତୀୟ ଶ୍ରୀକ୍ଷେତ୍ର ବୋଲାଉଥିବା ବାରିପଦାର ଶ୍ରୀ ଶ୍ରୀ ହରିବଳଦେବଜୀଉ ବିଜେଙ୍କ ସୁନା ଅଳଙ୍କାରଗୁଡ଼ିକ ମରାମତି ହେଉ ନ ଥିବାରୁ ଭକ୍ତଙ୍କ ମଧ୍ୟରେ ଗଭୀର ଉଦ୍‌ବେଗ ପ୍ରକାଶ ପାଇଛି। ସେବାୟତଙ୍କ ପକ୍ଷରୁ ବାରମ୍ବାର ଅଭିଯୋଗ କରାଯାଉଥିଲେ ମଧ୍ୟ ପ୍ରଶାସନ ପକ୍ଷରୁ କୌଣସି ପଦକ୍ଷେପ ଗ୍ରହଣ କରାଯାଉ ନାହିଁ। ଫଳରେ ଟ୍ରେଜେରୀ ମଧ୍ୟରେ ପଡ଼ି ରହିଥିବା ଭଙ୍ଗା ସୁନାଗହଣା ଠାକୁରଙ୍କ କାର୍ଯ୍ୟରେ ଲାଗିପାରୁ ନାହିଁ। ସରକାର ଓ ଜିଲା ପ୍ରଶାସନ ଏଥିପ୍ରତି ସ୍ୱତନ୍ତ୍ର ଦୃଷ୍ଟି ଦେଇ ଅଳଙ୍କାରଗୁଡ଼ିକ ମରାମତି କରାଇବାକୁ ଜିଲାବାସୀ ଦାବି କରିଛନ୍ତି।

ଆଜି ବାହୁଡ଼ା

ଅଧାବାଟରେ ଅଟକିଲେ ମହାବାହୁ

ମୋରଡ଼ା,୧୫।୭(ସ୍ମାରକ ମାଜୀ)

ଲକ୍ଷ୍ମୀସାଆନ୍ତାଣି ଗୁଣ୍ଡିଚାଘରେ ପ୍ରଭୁଙ୍କୁ ଦର୍ଶନ କରିବା ପରେ ବଡ଼ଦେଉଳକୁ ଫେରିବାକୁ ମନ କରିଛନ୍ତି କାଳିଆ ଠାକୁର। ଜନ୍ମବେଦୀରେ ଲୀଳାଖେଳ ସରିଲା ପରେ ସୋମବାର ଦଶମୀ ତିଥିରେ ମହାପ୍ରଭୁ ଶ୍ରୀମନ୍ଦିର ଅଭିମୁଖେ ବାହୁଡ଼ିଛନ୍ତି। ଏହି ପରିପ୍ରେକ୍ଷୀରେ ମୟୂରଭଞ୍ଜ ଜିଲା ମୋରଡ଼ା ବ୍ଲକ୍ ଅଧୀନ ଚିତ୍ରଡ଼ାର ପ୍ରସିଦ୍ଧ ରଥଯାତ୍ରାର ବାହୁଡ଼ା ପର୍ବ ଆରମ୍ଭ ହୋଇଛି। ପୂର୍ବ ନିର୍ଘଣ୍ଟ ପ୍ରକାରେ ପ୍ରାତଃ ମଙ୍ଗଳ ଆଳତି ପରେ ମଇଲମ, ତଡ଼ପଲାଗି, ରୋଷ ହୋମ, ଅବକାଶ ଅନୁଷ୍ଠିତ ହୋଇଥିଲା। ପରେ ସୂର୍ଯ୍ୟପୂଜା, ଦ୍ୱାରପାଳ ପୂଜା, ଗୋପାଳ ବଲ୍ଲଭ ଓ ସକାଳ ଧୂପ, ଖେଚୁଡ଼ି ଭୋଗ ଓ ମଙ୍ଗଳାର୍ପଣ ପରେ ପ୍ରଭୁ ବଳଭଦ୍ର, ଦେବୀ ସୁଭଦ୍ରା ଓ ଶ୍ରୀଜଗନ୍ନାଥ ପହଣ୍ଡି ବିଜେ କରି ୩ ରଥରେ ରଥାରୁଢ଼ ପରେ ରଥଟଣା ଆରମ୍ଭ ହୋଇଥିଲା। ଜୟ ଜଗନ୍ନାଥ ଧ୍ୱନି, ଶଙ୍ଖ, ହୁଳହୁଳିରେ ଚିତ୍ରଡ଼ା ବଡଦାଣ୍ଡ ପ୍ରକମ୍ପିତ ହୋଇଥିଲା। ଏଥି ସହିତ ରଥ ଚକ ସଂଗେ ସଂଗେ ଭଜନ ସମାରୋହ ଚାଲିଥିବାର ଦେଖିବାକୁ ମିଳିଛି। ତେବେ ପରମ୍ପରା ମୁତାବକ ଠାକୁର ଅଧାବାଟ(ବ୍ଲକ୍ ଛକ)ରେ ଅଟକିଛନ୍ତି। ଆସନ୍ତାକାଲି ମଙ୍ଗଳବାର ପୁଣି ରଥ ଟଣା କାର୍ଯ୍ୟ ହେବା ସହିତ ବାହୁଡ଼ା ପର୍ବ ସମ୍ପନ୍ନ ହେବ ବୋଲି ସୂଚନା ମିଳିଛି।

ତାଲା ଭାଙ୍ଗି ଘରୁ ଟଙ୍କା, ସୁନା ଅଳଙ୍କାର ଚୋରି

ଉଦଳା, ୧୫।୭
(ସନ୍ତୋଷ କୁମାର ବାଛିନୀ)

ମୟୂରଭଞ୍ଜ ଜିଲା କପ୍ତିପଦା ଥାନା ଅଧୀନ ଝିଙ୍କପଦା ଗ୍ରାମର କାର୍ତ୍ତିକେଶ୍ୱର ସାହୁଙ୍କ ଘରୁ ରବିବାର ରାତିରେ ଚୋରି ହୋଇଛି। ଘରେ କେହି ନ ଥିବା ବେଳେ ଦୁର୍ବୃତ୍ତମାନେ ଟଙ୍କା ସହ ସୁନା ଅଳଙ୍କାର ଚୋରି କରି ନେଇଛନ୍ତି। କପ୍ତିପଦା ପୋଲିସ ଘଟଣାସ୍ଥଳରେ ପହଞ୍ଚି ତଦନ୍ତ କରିଛି। ସୂଚନା ଅନୁଯାୟୀ, କାର୍ତ୍ତିକେଶ୍ୱର ସ୍ତ୍ରୀଙ୍କ ସହ ଭୁବନେଶ୍ୱରରେ ଥିବା ତାଙ୍କ ପୁଅ ଘରକୁ ଯାଇଥିଲେ। ରବିବାର ହଠାତ୍ ତାଙ୍କ ପୁତୁରା ଝିଙ୍କପଦା ଗ୍ରାମରେ ଥିବା ଘର ନିକଟକୁ ଆସିଥିବା ବେଳେ ମୁଖ୍ୟ ଫାଟକ ଖୋଲାଥିବା ଦେଖିବାକୁ ପାଇଥିଲେ। ଏନେଇ ସେ ଜଣାଇବା ପରେ କାର୍ତ୍ତିକେଶ୍ୱର ରାତିରେ ଆସି ଘରେ ପହଞ୍ଚିଥିଲେ। ତାଙ୍କ ଘର ମୁଖ୍ୟ ଫାଟକ ତାଲା ଭଙ୍ଗା ଯାଇଥିବା ଦେଖିବା ପରେ ଚୋରି ହୋଇଥିବା ସେ ଜାଣି ପାରିଥିଲେ। ଘର ଭିତରକୁ ଯାଇ ଗଡ୍‌ରେଜ, କବଡ ଆଦି ଭାଙ୍ଗି ଚୋରି ହୋଇଥିବା ସେ ଦେଖିବାକୁ ପାଇଥିଲେ। ଦୁର୍ବୃତ୍ତମାନେ ସୁନା ଅଳଙ୍କାର, ନଗଦ ଟଙ୍କା ସହ ବହୁ ଗୁରୁତ୍ୱପୂର୍ଣ୍ଣ କାଗଜପତ୍ର ଚୋରି କରି ନେଇଛନ୍ତି।

ପ୍ରଶିକ୍ଷଣ ପାଇଁ ବେଙ୍ଗାଲୁରୁ ଗଲେ ୬ ପ୍ରଧାନଶିକ୍ଷକ

ବାରିପଦା, ୧୫।୭(ନୀଳାଦ୍ରି ହିହାରୀ ଦଣ୍ଡପାଟ)

ମୋ ସ୍କୁଲ ଅଭିଯାନ ଓ ପରିଚାଳନା ସଙ୍ଗଠନ ତଥା ବିଦ୍ୟାଳୟ ଓ ଗଣଶିକ୍ଷା ବିଭାଗ ପକ୍ଷରୁ ପ୍ରଶିକ୍ଷଣ ପାଇଁ ଓଡିଶାରୁ ୩୦ଜଣ ପ୍ରଧାନ ଶିକ୍ଷକ ବେଙ୍ଗାଲୁରୁ ଗସ୍ତ କରିଛନ୍ତି। ତନ୍ମଧ୍ୟରୁ ମୟୂରଭଞ୍ଜ ଜିଲାର ୬ଜଣ ପ୍ରଧାନ ଶିକ୍ଷୟିତ୍ରୀ ଶିକ୍ଷକ ଅଛନ୍ତି।

ଓଡିଶା ସରକାରଙ୍କ ଦ୍ୱାରା ମୁଖ୍ୟମନ୍ତ୍ରୀ ଶିକ୍ଷା ପୁରସ୍କାରପ୍ରାପ୍ତ ଶ୍ରେଷ୍ଠ ନବେ(୯୦) ବିଦ୍ୟାଳୟକୁ ୫ଲକ୍ଷ ଟଙ୍କା ପୁରସ୍କାର ସହିତ ପ୍ରଧାନଶିକ୍ଷକମାନଙ୍କର ବୃତ୍ତିଗତ ଅଭିବୃଦ୍ଧି ନିମନ୍ତେ ଦେଶର ସୁନାମଧନ୍ୟ ଅନୁଷ୍ଠାନଗୁଡିକରେ ପ୍ରଶିକ୍ଷଣ ବ୍ୟବସ୍ଥା କରାଯାଇଛି। ଏହି କ୍ରମରେ ବିଦ୍ୟାଳୟ ଓ ଗଣଶିକ୍ଷା ବିଭାଗ ଓଡିଶାର ଅତିରିକ୍ତ ସଚିବ ସୁମିତା ଦାସ ଓ ସଙ୍ଗୀତା ପଣ୍ଡା, ସହନିର୍ଦ୍ଦେଶିକା, ପ୍ରାଥମିକ ଶିକ୍ଷା ନିର୍ଦ୍ଦେଶାଳୟ, ଓଡିଶାଙ୍କ ନେତୃତ୍ୱରେ ବେଙ୍ଗାଲୁରୁସ୍ଥିତ ଅଜିମ ପ୍ରେମଜୀ ବିଶ୍ୱବିଦ୍ୟାଳୟରେ ପ୍ରଶିକ୍ଷଣ ପାଇଁ ଓଡିଶାରୁ ୩୦ଜଣ ପ୍ରଧାନ ଶିକ୍ଷକ ଯାଇଥିବା ଜଣାପଡିଛି। ସେଥିମଧ୍ୟରୁ ଜିଲାର କେସି ସରକାରୀ ଉଚ୍ଚ ବିଦ୍ୟାଳୟ ହେମପୁରର ସମରଜିତ ମହାପାତ୍ର, ରଘୁନାଥ ଉଚ୍ଚ ବିଦ୍ୟାଳୟ ରାଇକମାର ଅଜିତ କୁମାର ଜେନା, ଦ୍ୱାରଶୁଣୀ ସରକାରୀ ଉଚ୍ଚ ବାଳିକା ବିଦ୍ୟାଳୟ ବାଙ୍ଗିରିପୋଷିର ରାମଚନ୍ଦ୍ର ପାତ୍ର, ସରକାରୀ ଉଚ୍ଚ ବିଦ୍ୟାଳୟ କୁସୁମବନ୍ଧର ପୁଷ୍ପିତାରାଣୀ ସୁର, ଚନ୍ଦ୍ରଶେଖର ସରକାରୀ ଉଚ୍ଚ ବିଦ୍ୟାଳୟ ଦରଖୋଲିର କନକଲତା ଭୂୟାଁ ଓ କୋଷ୍ଠା ସରକାରୀ ଉଚ୍ଚ ବିଦ୍ୟାଳୟ ତ୍ରିଲୋଚନ ଗିରି ପ୍ରମୁଖ ଏହି କାର୍ଯ୍ୟକ୍ରମରେ ଯୋଗଦେଇ ଜିଲାକୁ ଗୌରବାନ୍ୱିତ କରିଛନ୍ତି। ଜିଲା ଶିକ୍ଷାଧିକାରୀ ପୂର୍ଣ୍ଣଚନ୍ଦ୍ର ସେଠୀ ସମ୍ପୃକ୍ତ ପ୍ରଧାନଶିକ୍ଷକ ଓ ଶିକ୍ଷୟିତ୍ରୀଙ୍କୁ ଶୁଭେଚ୍ଛା ଜଣାଇବା ସହିତ ଏହି ପ୍ରଶିକ୍ଷଣ ସେମାନଙ୍କ ବିଦ୍ୟାଳୟର ଶୈକ୍ଷିକ ଓ ସାମଗ୍ରିକ ଉତ୍କର୍ଷ ହାସଲ ସହାୟକ ହେବ ବୋଲି ଆଶା ପୋଷଣ କରିଛନ୍ତି।

ଭକ୍ତଙ୍କ ମେଳରେ ବାହୁଡ଼ିଲେ ଚତୁର୍ଦ୍ଧାମୂର୍ତ୍ତି

ରାଇରଙ୍ଗପୁର,୧୫।୭(ମାନସ ମହାନ୍ତି)

ମୟୂରଭଞ୍ଜ ଜିଲା ରାଇରଙ୍ଗପୁର ଗୁଣ୍ଡିଚା ମନ୍ଦିରରେ ମହାପ୍ରଭୁ ସୁଦର୍ଶନ, ବଡ଼ ଭାଇ ବଳଭଦ୍ର, ଭଉଣୀ ଦେବୀ ସୁଭଦ୍ରା ଏବଂ ପ୍ରଭୁ ଶ୍ରୀ ଜଗନ୍ନାଥ ସମେତ ଚତୁର୍ଦ୍ଧା ବିଗ୍ରହ ସୋମବାର ଭକ୍ତଙ୍କ ଗହଳିରେ ସୁସଜ୍ଜିତ ରଥରେ ଶ୍ରୀମନ୍ଦିରକୁ ବାହୁଡୁଛନ୍ତି। ଏହି ଅବସରରେ ଗୁଣ୍ଡିଚା ମନ୍ଦିର ଆଡ଼ପ ମଣ୍ଡପରେ ଚତୁର୍ଦ୍ଧା ବିଗ୍ରହଙ୍କ ନିକଟରେ ବିଭିନ୍ନ ପୂଜା ଅର୍ଚ୍ଚନା ସମାପନ ପରେ ପହଣ୍ଡି ବିଜେ କରାଯାଇଥିଲା। ଅପରାହ୍ନ ୪ ଟା ୩୦ରେ ରଥ ଉପରେ ଚତୁର୍ଦ୍ଧାଗ୍ରହଙ୍କ ନିକଟରେ ସ୍ଥାନୀୟ ନଗରପାଳ ଅଭିଷେକ ପଟ୍ଟନାୟକ ଛେରାପହଁରା କାର୍ଯ୍ୟ ସମାପନ ପରେ ରଥଟଣା ଆରମ୍ଭ ହୋଇଥିଲା। ପ୍ରଥମ ଦିବସ ବାହୁଡା ଯାତ୍ରା ଚତୁର୍ଦ୍ଧା ବିଗ୍ରହ ଅଧାବାଟରେ ଅଟକିଛନ୍ତି। ମଙ୍ଗଳବାର ଅପରାହ୍ନ ୪ଟାରେ ମହିଳା ଭକ୍ତ ରଥ ଟାଣି ଜଗନ୍ନାଥ ମନ୍ଦିର ନିକଟକୁ ଆଣିବା ପରେ ରଥ ଟଣା କାର୍ଯ୍ୟ ସମାପନ ହେବ। ରାଇରଙ୍ଗପୁର ଜଗନ୍ନାଥ ମନ୍ଦିର ପରିଚାଳନା କମିଟିର ଅଧ୍ୟକ୍ଷ ତଥା ଉପ ଜିଲାପାଳ ସରୋଜ ଦାଶ, ଏମ୍‌ପି ନବ ଚରଣ ମାଝୀଙ୍କ ସମେତ ବହୁ ପଦାଧିକାରୀ ଅଫିସର ଏବଂ ମାନ୍ୟଗଣ୍ୟ ବ୍ୟକ୍ତି ଯୋଗଦେଇଥିଲେ। ଆଇନ ଶୃଙ୍ଖଳା ଏବଂ ସୁରକ୍ଷା ସକାଶେ ପୋଲିସ ପ୍ରଶାସନ ପକ୍ଷରୁ ସ୍ଥାନୀୟ ଏସଡିପିଓ ଗୋକୁଳାନନ୍ଦ ସାହୁଙ୍କ ସମେତ ବିଭିନ୍ନ ପଦାଧିକାରୀ ଅଫିସର, କର୍ମଚାରୀ ଏବଂ ପୋଲିସ ଫୋର୍ସ ମୁତୟନ ହୋଇଥିଲେ।

ଭକ୍ତି କବିତା ଆସର

ବାରିପଦା,୧୫।୭
(ନୀଳାଦ୍ରି ବିହାରୀ ଦଣ୍ଡପାଟ)

ବାହୁଡ଼ା ଯାତ୍ରା ଅବସରରେ ସ୍ଥାନୀୟ ମହର୍ଷି ପବ୍ଲିକ ସ୍କୁଲ ସଭାଗୃହରେ 'ରଥ ପଥ ଜଗନ୍ନାଥ' ଶୀର୍ଷକ ସାହିତ୍ୟ ଆସର ଅନୁଷ୍ଠିତ ହୋଇଯାଇଛି। ମୟୂରଭଞ୍ଜ ସାହିତ୍ୟ ପରିଷଦ ଆନୁକୂଲ୍ୟରେ ଭକ୍ତି କବିତାର ଏକ ଭବ୍ୟ ସାରସ୍ୱତ ଆସର ହୋଇଥିଲା। ପ୍ରାରମ୍ଭରେ ପରିଷଦର ଅନ୍ୟତମ ପ୍ରତିଷ୍ଠାତା ସଦସ୍ୟା ତଥା ଉପସଭାପତି ସ୍ୱର୍ଗୀୟା ଲକ୍ଷ୍ମୀ କୁମାରୀ ଦାସଙ୍କ ଅମର ଆତ୍ମାର ସଦ୍‌ଗତି ନୀରବ ପ୍ରାର୍ଥନା କରାଯାଇଥିଲା। ପରିଷଦର ସଭାପତି ପଦ୍ମନାଭ ସାହୁଙ୍କ ପୌରୋହିତ୍ୟରେ ଆୟୋଜିତ ଆସରରେ ପୁରୀ ଶ୍ରୀଜଗନ୍ନାଥ ଚେତନା ଗବେଷଣା ପ୍ରତିଷ୍ଠାନର ଉତ୍ତରାଞ୍ଚଳ ଶାଖାର ସଭାପତି ବରିଷ୍ଠ ସାହିତ୍ୟିକ ଅଜିତ କୁମାର କବାଟ ମୁଖ୍ୟଅତିଥି ଭାବେ ଯୋଗଦେଇ ଶ୍ରୀଜଗନ୍ନାଥ ସଂସ୍କୃତି ଉପରେ ବକ୍ତବ୍ୟ ରଖିଥିଲେ। ଯୁଗ୍ମ ସମ୍ପାଦିକା ବାସନ୍ତୀଲତା ମହାପାତ୍ର କାର୍ଯ୍ୟକ୍ରମର ଉଦ୍ଦେଶ୍ୟ ଓ ତାତ୍ପର୍ଯ୍ୟ ବିଷୟରେ କହିଥିଲେ। ବରିଷ୍ଠ କବୟିତ୍ରୀ କାବେରୀ ମିଶ୍ର ଓ ବୀଣାପାଣି ପଣ୍ଡା ସଂଯୋଜନା କରିଥିଲେ। ସର୍ବଶ୍ରୀ କୈବଲ୍ୟ ପ୍ରସାଦ ମହାପାତ୍ର, ଜୟନ୍ତ କୁମାର ଦ୍ୱାରୀ, ବନମାଳୀ ପାତ୍ର, ଗାୟତ୍ରୀ ଦେ, ଭାସ୍ୱତୀ ପଣ୍ଡା, ଅଜୟ କୁମାର ପାଳ, ନରସିଂହ ବାରିକ, ଅଜିତ କୁମାର ପାଣିଗ୍ରାହୀ, କବି ବିଷ୍ଣୁ ଶତପଥୀ, ମାତଙ୍ଗିନୀ ମିଶ୍ରଙ୍କ ପ୍ରେରିତ ସ୍ୱରଚିତ ଭକ୍ତି କବିତା ପାଠ କରିଥିଲେ। ଅନୁଷ୍ଠାନ ପକ୍ଷରୁ ସତୀଶ ଚନ୍ଦ୍ର ବେହେରା ଧନ୍ୟବାଦ ଅର୍ପଣ କରିଥିଲେ।

ମା' ପାଇଁ ଗଛଟିଏ କାର୍ଯ୍ୟକ୍ରମ

ବାରିପଦା, ୧୫।୭(ନୀଳାଦ୍ରି ବିହାରୀ ଦଣ୍ଡପାଟ)

ବାରିପଦା ସହରର ଉପକଣ୍ଠରେ ଅବସ୍ଥିତ ଉତ୍ତର ଓଡିଶାର ଅଗ୍ରଣୀ ଶିକ୍ଷା ଅନୁଷ୍ଠାନ ଡିଭାଇନ ଇନଷ୍ଟିଚ୍ୟୁଟ ଅଫ୍ ଇଞ୍ଜିନିୟରିଂ ଆଣ୍ଡ ଟେକ୍ନୋଲୋଜିରେ ରକ୍ତଦାନ ଏବଂ ବୃକ୍ଷରୋପଣ କାର୍ଯ୍ୟକ୍ରମ ଅନୁଷ୍ଠିତ ହୋଇଛି। ଗୃହ ଓ ନଗର ଉନ୍ନୟନ ମନ୍ତ୍ରୀ ଡା. କୃଷ୍ଣଚନ୍ଦ୍ର ମହାପାତ୍ର, ବାଙ୍ଗିରିପୋଷି ବିଧାୟିକା ସଞ୍ଜଳି ମୁର୍ମୁ , ବାରିପଦା ଉପଖଣ୍ଡ ବନ ଅଧିକାରୀ ଏ. ଉମା ମହେଶ, ଏସିଏଫ ରବି ନାରାୟଣ ମହାନ୍ତି ପ୍ରମୁଖ କାର୍ଯ୍ୟକ୍ରମକୁ ଉଦ୍‌ଘାଟନ କରିଥିଲେ। କଲେଜ ପରିଚାଳକ ବିପ୍ଳବ ଭଞ୍ଜନ ବୁଗୁଡ଼େଇ ଅତିଥିମାନଙ୍କୁ ସ୍ୱାଗତ କରିବା ସହ କାର୍ଯ୍ୟକ୍ରମରେ ଉପସ୍ଥିତ ହୋଇଥିବାରୁ ଧନ୍ୟବାଦ ଅର୍ପଣ କରିଥିଲେ। ଅତିଥିମାନେ ପ୍ରଥମେ ପ୍ରଧାନମନ୍ତ୍ରୀଙ୍କ ଆହ୍ୱାନ ମା' ପାଇଁ ଗଛଟିଏ ଅଭିଯାନ କାର୍ଯ୍ୟରେ ବୃକ୍ଷରୋପଣ କରିଥିଲେ। ତପ୍ରରେ ରକ୍ତଦାନ କାର୍ଯ୍ୟକ୍ରମ ଅନୁଷ୍ଠିତ ହୋଇଥିଲା। ସମସ୍ତ ଅତିଥିଙ୍କୁ ଡିଭାଇନ ଗ୍ରୁପ ଅଫ ଇନଷ୍ଟିଚ୍ୟୁଶନ ପ୍ରତିଷ୍ଠାତା ପୂର୍ଣ୍ଣଚନ୍ଦ୍ର ବୁଗୁଡେଇ ଉପଢୌକନ ଦେଇ ସମ୍ବର୍ଦ୍ଧିତ କରିଥିଲେ। ଉକ୍ତ କାର୍ଯ୍ୟକ୍ରମକୁ କେଶରୀଆ ହିନ୍ଦୁ ବାହିନୀ ଓ ବହଡାଗୁଡାସ୍ଥିତ ମୈତ୍ରୀ ସଙ୍ଗଠନର କର୍ମକର୍ତ୍ତାମାନେ ପରିଚାଳନା କରିଥିଲେ। ଅନ୍ୟମାନଙ୍କ ମଧ୍ୟରେ ସୁଗଦା ମୁର୍ମୁ, ଭାଜପା ଜିଲା ସଭାପତି କାନ୍ଦ୍ରା ସରେନ, ଜିଲା ଉପସଭାପତି ପ୍ରଦୀପ ମହାନ୍ତି, ତରୁଣ ମହାନ୍ତି , କେଶରୀଆ ହିନ୍ଦୁ ବାହିନୀର ସମ୍ପ୍ରାପକ ଦିଲୀପ ଦାସ, ସାମାଜିକ କର୍ମୀ ସୁକୁଳ ମୁର୍ମୁ ଓ ଡିଭାଇନ ଡିପ୍ଲୋମା ଏଂ ଡିଭାଇନ ନର୍ସିଂର ସମସ୍ତ ଛାତ୍ରୀଛାତ୍ର ଏଥିରେ ଅଂଶଗ୍ରହଣ କରିଥିଲେ।

ଭଉଣୀ, ଭାଇଙ୍କ ସହ ବାହୁଡ଼ିଲେ ମହାବାହୁ

ଗୋପବନ୍ଧୁ ନଗର,୧୫।୭
(ଶାନ୍ତନୁ କୁମାର ମଢୁଆଳ)

ମୟୂରଭଞ୍ଜ ଜିଲା ଗୋପବନ୍ଧୁ ନଗର ବ୍ଲକ୍‌ରେ ବାହୁଡ଼ା ଯାତ୍ରା ଅନୁଷ୍ଠିତ ହୋଇଯାଇଛି। ଗୁଣ୍ଡିଚା ମନ୍ଦିରରେ ୯ ଦିନ ରହି ମହାପ୍ରଭୁ ଶ୍ରୀଜଗନ୍ନାଥ ସୋମବାର ଭଉଣୀ ସୁଭଦ୍ରା ଓ ବଡଭାଇ ବଳଭଦ୍ରଙ୍କୁ ନେଇ ବଡ ଦେଉଳକୁ ବାହୁଡ଼ିଛନ୍ତି। ଆନନ୍ଦ ଉଲ୍ଲାସ ମଧ୍ୟରେ ଝିପିଝିପି ବର୍ଷା ସତ୍ତ୍ୱେ ରଥଦାଣ୍ଡରେ ପ୍ରବଳ ଜନସମାଗମ ଦେଖିବାକୁ ମିଳିଥିଲା। ଗୁଣ୍ଡିଚା ମନ୍ଦିରରେ ଶ୍ରୀଜୀଉଙ୍କ ଅପରାହ୍ନ ୪ଟାରେ ସମସ୍ତ ରୀତି ନୀତି ସମ୍ପନ୍ନ ହେବା ପରେ ୫ ଟାରେ ପହଣ୍ଡି କାର୍ଯ୍ୟକ୍ରମ ଅନୁଷ୍ଠିତ ହୋଇଥିଲା। ଏହି ଅବସରରେ ଖିରିପଦା, ପୁରୁଣା ବାରିପଦା, ଜୟପୁର, ହାତୀକୋଟ, କୁଶଳଦା, ସାନବେଲାକୁଟି, କୁଣ୍ଡାପଡ଼ା, ଅଛଡ଼ା ପ୍ରଭୃତି ସ୍ଥାନରେ ରଥଟଣା କାର୍ଯ୍ୟ ସମ୍ପନ୍ନ ହୋଇଛି। ପୁରୁଣା ବାରିପଦାଠାରେ ରଶ୍ମୀରଞ୍ଜନ ହୋତାଙ୍କ ଦ୍ୱାରା ପୂଜା କାର୍ଯ୍ୟ ସମ୍ପନ୍ନ ହୋଇଥିବା ବେଳେ ଆରପଟା ପଞ୍ଚାୟତସ୍ଥିତ ଖିରିପଦାଠାରେ ପ୍ରମୋଦ ମିଶ୍ରଙ୍କ ଦ୍ୱାରା କାର୍ଯ୍ୟ ସମ୍ପନ୍ନ ହୋଇଛି। ସେହିପରି ଖୁଣ୍ଟା ବ୍ଲକ୍‌ରେ ବାସିପିଠା ଓ କରକଚିଆଠାରେ ମଧ୍ୟ ରଥଟଣା କାର୍ଯ୍ୟ ଶାନ୍ତି ଶୃଙ୍ଖଳାର ସହ ସମାପନ ହୋଇଛି।

ଶିଶୁ ଉଦ୍ୟାନରୁ ଯୁବକଙ୍କ ମୃତଦେହ ଜବତ

ବାରିପଦା,୧୫।୭
(ନୀଳାଦ୍ରି ବିହାରୀ ଦଣ୍ଡପାଟ)

ମୟୂରଭଞ୍ଜ ଜିଲା ବାରିପଦା ଟାଉନ ଥାନା ଅଧୀନ ଶିଶୁ ଉଦ୍ୟାନ ମଧ୍ୟରୁ ଯୁବକଙ୍କ ମ

ସାଇ ହସ୍ପିଟାଲରେ ନିଆଁ

ବାରିପଦା,୧୫।୭
(ନୀଳାଦ୍ରି ବିହାରୀ ଦଣ୍ଡପାଟ)

କଟକ କାଠଯୋଡ଼ିସ୍ଥିତ ତ୍ରିଶା ହସ୍ପିଟାଲରେ ଅଗ୍ନିକାଣ୍ଡ ଘଟଣା ପରଦିନ ରବିବାର ରାତିରେ ବାରିପଦା ସାଇ ହସ୍ପିଟାଲରେ ନିଆଁ ଲାଗିବା ଘଟଣା ସାଧାରଣରେ ଆଲୋଡନ ସୃଷ୍ଟି କରିଛି। ଅଗ୍ନିଶମ ବିଭାଗ ପହଞ୍ଚି ତୁରନ୍ତ ନିଆଁକୁ ଆୟତ୍ତ କରିଥିବାରୁ କୌଣସି କ୍ଷୟକ୍ଷତି ହୋଇ ନ ଥିବା ଜଣାପଡ଼ିଛି। ତେବେ ଘରୋଇ ଡାକ୍ତରଖାନାରେ ଅଗ୍ନି ନିରାପତ୍ତା ବ୍ୟବସ୍ଥାକୁ ନେଇ ସନ୍ଦେହ ଉପୁଜିଥିବା ବେଳେ ରୋଗୀ ଓ ସମ୍ପର୍କୀୟମାନେ ଭୟଭୀତ ହୋଇପଡ଼ିଛନ୍ତି।

ବିଳମ୍ବିତ ରାତିରେ ସାଇ ହସ୍ପିଟାଲର ଦ୍ୱିତୀୟ ମହଲାରେ ଅଗ୍ନିକାଣ୍ଡ ଘଟିଥିଲା। ଅପରେଶନ ଥିଏଟର ସଂଲଗ୍ନ ରୁମ୍‌ରେ ନିଆଁ ଲାଗିବାରୁ ଚାରିଆଡେ ଧୂଆଁମୟ ହୋଇଯାଇଥିଲା। ଭୋର ୪ଟାରେ ଅଗ୍ନିଶମ ବାହିନୀ ଖବରପାଇ ପହଞ୍ଚି ନିଆଁକୁ ଆୟତ୍ତ କରିଥିଲେ। ତେବେ ସଟସର୍କିଟ ଯୋଗୁ ଏସିରୁ ଅଗ୍ନିକାଣ୍ଡ ଘଟିଥିବା ନେଇ ପ୍ରାଥମିକ ତଦନ୍ତରୁ ଜଣାପଡ଼ିଛି। ଏ ସଂକ୍ରାନ୍ତରେ ଅତିରିକ୍ତ ଅଗ୍ନିଶମ ଅଧିକାରୀ ବିଶ୍ୱନାଥ ମୁଣ୍ଡା କୁହନ୍ତି, ଅଗ୍ନିକାଣ୍ଡରେ ବିଶେଷ କିଛି କ୍ଷତି ହୋଇନାହିଁ। ସଟସର୍କିଟ ଯୋଗୁ ଏଭଳି ଘଟଣା ଘଟିଛି। ରୋଗୀ ଓ ସମ୍ପର୍କୀୟମାନେ ସୁରକ୍ଷିତ ଅଛନ୍ତି। ତେବେ ଅଗ୍ନି ନିରପତ୍ତା ବ୍ୟବସ୍ଥା ଠିକ୍ ଭାବେ କାର୍ଯ୍ୟ କରୁଛି କି ନାହିଁ ତାହା ତଦନ୍ତରୁ ଜଣାପଡ଼ିବ ବୋଲି କହିଛନ୍ତି। ଏତେ ବଡ଼ ଅଘଟଣରୁ ବର୍ତ୍ତିଯାଇଥିବା ହସ୍ପିଟାଲର ଅଗ୍ନିନିର୍ବାପକ ବ୍ୟବସ୍ଥାକୁ ସୁଧାର ନ ଆଣିଲେ ପରବର୍ତ୍ତୀ ସମୟରେ ତାହା ଧନଜୀବନ ପ୍ରତି ବିପଦ ସୃଷ୍ଟି କରିବ ବୋଲି ଆଶଙ୍କା କରାଯାଇଛି।

ବେଙ୍ଗାଲୁରୁରେ ଓଡ଼ିଆ ଦାଦନ ଶ୍ରମିକଙ୍କ ମୃତ୍ୟୁ

ସିନାପାଲି,୧୫।୭(ମନଫୁଲ ମେହେର)

ନୂଆପଡ଼ା ଜିଲା ସିନାପାଲି ଥାନା ଅନ୍ତର୍ଗତ ମଖାପଦର ପଞ୍ଚାୟତ କୋପିଆ ଗ୍ରାମର ଜଣେ ଦାଦନ ଶ୍ରମିକଙ୍କ ସୋମବାର ବେଙ୍ଗାଲୁରୁରେ ମୃତ୍ୟୁ ଘଟିଛି। ମୃତକ ହେଲେ ଦେବାର୍ଚ୍ଚନ ସୁନାନୀ (୩୫)। ତାଙ୍କ ମୃତ୍ୟୁର କାରଣ ସ୍ପଷ୍ଟ ହୋଇପାରି ନାହିଁ। ପ୍ରାପ୍ତ ଖବର ଅନୁସାରେ ଦୁଇମାସ ତଳେ ସମ୍ପର୍କୀୟ ପରିବାର ସହିତ ଦେବାର୍ଚ୍ଚନ ଓ ତାଙ୍କ ସ୍ତ୍ରୀ ସୁନିତା ରୋଜଗାର ପାଇଁ ବେଙ୍ଗାଲୁରୁ ଯାଇଥିଲେ। ସେଠାରେ ଚିକେଲେରୁ ଚେକଗେଟ୍‌ଠାରେ ସେ ଏକ ବିଲ୍ଡିଂ କମ୍ପାନୀରେ କାମ କରୁଥିଲେ। ଏପରିସ୍ଥଳେ ଅପରାହ୍ନ ପ୍ରାୟ ୨ଟାରେ ହଠାତ୍ ତାଙ୍କର ମୃତ୍ୟୁ ଘଟିଥିବା ପରିବାର ଲୋକେ ଖବର ପାଇ ଚକିତ ହୋଇପଡିଛନ୍ତି। ଦେବାର୍ଚ୍ଚନ ଘରେ ରଶି ଲଗାଇ ଆତ୍ମହତ୍ୟା କରିଥିବା ଖବରକୁ ପରିବାର ଲୋକେ ସହଜେ ଗ୍ରହଣ କରିପାରୁ ନାହାନ୍ତି। ଦେବାର୍ଚ୍ଚନଙ୍କ ନିକଟରେ ତାଙ୍କ ସ୍ତ୍ରୀ ଓ ଶଳାମାନେ ରହୁଥିଲେ। ଗାଁକୁ ମୃତଦେହ ଆଣିବାକୁ ପରିବାର ପକ୍ଷରୁ ଦାବି କରାଯାଇଛି। ବର୍ତ୍ତମାନ ଦେବାର୍ଚ୍ଚନଙ୍କ ପୁଅ ଓ ଝିଅ ସହ ସ୍ତ୍ରୀ ବେସାହାରା ହୋଇପଡିଛନ୍ତି।

ପାଚେରି ଭୁଶୁଡ଼ି ମହିଳା ମୃତ

ନବରଙ୍ଗପୁର,୧୫।୭
(ସଦାଶିବ ପ୍ରହରାଜ)

ନବରଙ୍ଗପୁର ପୌରାଞ୍ଚଳ ୱାର୍ଡ ନମ୍ବର ୧ ଚାମୁରିଆଗୁଡ଼ାରେ ପାଚେରି ଭୁଶୁଡ଼ି ଜଣେ ମହିଳାଙ୍କ ମୃତ୍ୟୁ ହୋଇଛି। ସେ ହେଲେ ଚନ୍ଦ୍ର ଧାକଡ଼ଙ୍କ ସ୍ତ୍ରୀ କୁସୁମା।

ସୂଚନାନୁଯାୟୀ, ସୋମବାର ସକାଳ ପ୍ରାୟ ୭ଟା୩୦ରେ କୁସୁମା ଘର ଅଗଣା ସଫା କରୁଥିଲେ। ଏହି ସମୟରେ ନିକଟସ୍ଥ ଏକ ପାଚେରି ଭୁଶୁଡ଼ି ପଡ଼ିଥିଲା। ଫଳରେ କୁସୁମା ଚାପି ହୋଇଯାଇଥିଲେ। ପରିବାର ଲୋକେ ଉଦ୍ଧାର କରିବାବେଳକୁ ତାଙ୍କର ମୃତ୍ୟୁ ହୋଇଯାଇଥିଲା। ଏହି ଖବର ଜଣାପଡ଼ିବା ପରେ ନବରଙ୍ଗପୁର ବିଧାୟକ ଗୌରୀ ଶଙ୍କର ମାଝୀ, ପୌରାଧ୍ୟକ୍ଷ କୁନୁ ନାୟକ, କାଉନସିଲର ଏ. ସତୀଶ, ଅମିତ୍ ପ୍ରଧାନ, ଶର୍ମିଷ୍ଠା ଦେଓ ଘଟଣାସ୍ଥଳରେ ପହଞ୍ଚି ଶୋକ ସନ୍ତପ୍ତ ପରିବାରକୁ ସନ୍ତ୍ୱନା ଜଣାଇବା ସହ ହରିଶ୍ଚନ୍ଦ୍ର ଯୋଜନାର ୪୦୦୦ ଟଙ୍କା ସହାୟତା ଦେଇଥିଲେ। ଜିଲାପାଳଙ୍କ ନିର୍ଦ୍ଦେଶ ପରେ ରାଜସ୍ୱ ନିରୀକ୍ଷକ ସାଗର ଖୁଣ୍ଟିଆ, ନବରଙ୍ଗପୁର ପୋଲିସ ଘଟଣାର ତଦନ୍ତ କରିଛନ୍ତି। ପୋଲିସ ମୃତଦେହ ବ୍ୟବଚ୍ଛେଦ କରାଇ ପରିବାର ଲୋକଙ୍କୁ ହସ୍ତାନ୍ତର କରିଛି। ପୋଲିସ କେସ୍ ନଂ ୯/୨୪ରେ ଅପମୃତ୍ୟୁ ମାମଲା ରୁଜୁ କରିଛି। ଏଏସ୍‌ଆଇ ପି.କଚିମ୍ ଘଟଣାର ତଦନ୍ତ କରୁଛନ୍ତି।

ଦୁଇ ନାଇଜେରୀୟ ଠକ ଜେଲଗଲେ

କେଶର ବିକ୍ରି ଆଳରେ ୨.୬୫ କୋଟି ଠକେଇ ମାମଲା

ଭୁବନେଶ୍ୱର,୧୫।୭(ସତ୍ୟଜିତ୍ ରାଉତ)

ଭୁବନେଶ୍ୱରର ଜଣେ ବ୍ୟବସାୟୀଙ୍କୁ କେଶର ଯୋଗାଣ ଆଳରେ ୨ କୋଟି ୬୫ ଲକ୍ଷ ଟଙ୍କା ଠକିବା ମାମଲାରେ କ୍ରାଇମବ୍ରାଞ୍ଚ ଅଧିକ ତଦନ୍ତ ଜାରି ରଖିଛି। ଏହି ମାମଲାରେ ଗିରଫ ହୋଇଥିବା ୩ଜଣଙ୍କ ମଧ୍ୟରୁ ଦୁଇ ନାଇଜେରୀୟ ଚିଜୋବାମ୍ କ୍ରିଷ୍ଟ ଓରଫ କ୍ରିଷ୍ଟୋଫର୍ ଚିଜୋବାମ୍ ଓ ଜର୍ମାନ ଓରଫ ନାମ୍‌ଦି ଷ୍ଟାନ୍‌ଲେ ବାମାଲଙ୍କୁ ସୋମବାର ଭୁବନେଶ୍ୱର ଏସ୍‌ଡିଜେଏମ୍ କୋର୍ଟକୁ ଚାଲାଣ କରାଯାଇଥିଲା। ଜାମିନ ନାମଞ୍ଜୁର ହେବାରୁ ସେମାନଙ୍କୁ ଭୁବନେଶ୍ୱର ଝାରପଡ଼ା ଜେଲକୁ ପଠାଇ ଦିଆଯାଇଛି। ତେବେ ଅନ୍ୟତମ ଅଭିଯୁକ୍ତ ଦିଲ୍ଲୀର ମହିଳା ଆରତି ଗୌତମ ଗର୍ଭବତୀ ଥିବାରୁ ସେ ଦିଲ୍ଲୀର ଏକ କୋର୍ଟରୁ ଜାମିନ ପାଇ ମାମଲାରେ ସହାୟତା କରିବାକୁ ସମୟ ନେଇଛନ୍ତି। ଅନ୍ୟପକ୍ଷରେ ଦୁଇ ନାଇଜେରୀୟ ଏଭଳି ବହୁ ଠକେଇରେ ସମ୍ପୃକ୍ତ ଥିବା କ୍ରାଇମବ୍ରାଞ୍ଚ ଜାଣିବାକୁ ପାଇଛି। ଉଭୟଙ୍କ ବ୍ୟାଙ୍କ ଆକାଉଣ୍ଟରେ ବହୁ ଟଙ୍କା କାରବାର ହୋଇଥିବା ମଧ୍ୟ ଜଣାପଡିଛି। ଏପରିକି ଅଭିଯୁକ୍ତଦ୍ୱୟଙ୍କ ସହ ଆଉ କେତେଜଣ ନାଇଜେରୀୟ ଓ ଭାରତୀୟ ସମ୍ପୃକ୍ତ ଥିବା ମଧ୍ୟ ସ୍ୱୀକାର କରିଛନ୍ତି। ଏହାଏକ ବଡ଼ ର୍ୟାକେଟ୍ ହୋଇଥିବାରୁ ଅନ୍ୟମାନଙ୍କୁ ଗିରଫ କରିବା କ୍ରାଇମବ୍ରାଞ୍ଚ ପାଇଁ ଚ୍ୟାଲେଞ୍ଜ ହୋଇଛି। ତେଣୁ ଉଭୟଙ୍କୁ ୬ରୁ ୭ ଦିନ ପାଇଁ ରିମାଣ୍ଡରେ ଆଣିବାକୁ କ୍ରାଇମବ୍ରାଞ୍ଚ ଯୋଜନା କରୁଛି। ଆଗାମୀ ୨ରୁ ୩ ଦିନ ମଧ୍ୟରେ ରିମାଣ୍ଡ ପାଇଁ କ୍ରାଇମବ୍ରାଞ୍ଚ ଟିମ୍ ପକ୍ଷରୁ କୋର୍ଟଙ୍କ ନିକଟରେ ଆବେଦନ କରାଯିବ ବୋଲି ଜଣାପଡିଛି।

ଗିରଫ ୨ ନାଇଜେରୀୟ।

ଉଲ୍ଲେଖଯୋଗ୍ୟ, ୨୦୨୩ ଡିସେମ୍ବରରେ ଠକଙ୍କ ଜାଲରେ ଫସିଥିଲେ ଅଭିଯୋଗକାରୀ ବ୍ୟବସାୟୀ। ଅଭିଯୋଗ ପରେ କ୍ରାଇମବ୍ରାଞ୍ଚ ଚଳିତବର୍ଷ ଫେବୃଆରୀ ୨୬ରେ ଆଇପିସିର ବିଭିନ୍ନ ଦଫାରେ ଏକ ମାମଲା(ନଂ.୧୦/୨୦୨୪) ରୁଜୁ କରି ତଦନ୍ତ ଚଳାଇଛି।

୪୮ ଘଣ୍ଟା ପରେ ଅପହୃତ ରାଇସ୍ ମିଲ୍ ମାଲିକ ଉଦ୍ଧାର

ଶୁକ୍ରବାର ରାତିରେ ଦୁର୍ବୃତ୍ତଙ୍କ ଦ୍ୱାରା ଅପହରଣ ହୋଇଥିଲେ

ଜୟପୁର,୧୫।୭(ପବନ ପାଣିଗ୍ରାହୀ)

ଦୀର୍ଘ ୪୮ ଘଣ୍ଟା ପରେ ଅପହୃତ ରାଇସ୍ ମିଲ୍ ମାଲିକଙ୍କୁ କୋରାପୁଟ ପୋଲିସ ଉଦ୍ଧାର କରିଛି। ୩ ଅପହରଣକାରୀଙ୍କୁ ଧରି ଅଟକ ରଖାଯାଇଛି। ଅପହରଣରେ ବ୍ୟବହୃତ କାର୍‌କୁ ପୋଲିସ ଜବତ କରିଛି।

କୋରାପୁଟ ଜିଲା ଜୟପୁର ବ୍ଲକ ତଥା ବୋରିଗୁମ୍ମା ଥାନା ଜୟନ୍ତୀଗିରି ପଞ୍ଚାୟତ ଅନ୍ତର୍ଗତ ପେରାହାଣ୍ଡି-ଜୟନ୍ତୀଗିରି କେନାଲ ରାସ୍ତାରୁ ଗତ ଶୁକ୍ରବାର ରାତିରେ ଏସ୍‌ଏଲ୍‌ଭିଏନ୍ ମଡର୍ନ ରାଇସ୍ ମିଲ୍ ମାଲିକ ଏ . ରମେଶ ପାତ୍ରଙ୍କୁ କେତେଜଣ ଦୁର୍ବୃତ୍ତ ଅପହରଣ କରିନେଇଥିଲେ। ମିଲ୍ ମାଲିକ ପାତ୍ର ମିଲ୍‌ରେ କାମ ସାରି କୁମୁଲିପୁଟସ୍ଥିତ ନିଜ ଘରକୁ ଫେରୁଥିବା ବେଳେ ଦୁର୍ବୃତ୍ତମାନେ ତାଙ୍କ କାର୍‌କୁ ଅଟକାଇବାକୁ ପ୍ରୟାସ କରିଥିଲେ। ସେ ଗାଡି ନ ରଖିବାରୁ ସେମାନେ ଗାଡି ଉପରକୁ ପଥର ମାଡ କରିଥିଲେ। ଫଳରେ ପାତ୍ର ଭୟଭୀତ ହୋଇ ଗାଡ଼ି ରଖିଥିଲେ। ଦୁର୍ବୃତ୍ତମାନେ ଗାଡ଼ିର କାଚ ଭାଙ୍ଗି ଗାଡ଼ି ଭିତରେ ପଶିଥିଲେ। ସେହି କାର୍‌ରେ ହିଁ ସେମାନେ ତାଙ୍କୁ ଅପହରଣ କରି ନେଇଯାଇଥିଲେ। କିଛି ସମୟ ପରେ ପାତ୍ରଙ୍କ ଫୋନ୍‌ରୁ ଅପହର୍ତ୍ତାମାନେ ତାଙ୍କ ପରିବାର ଲୋକଙ୍କୁ ଫୋନ୍ କରି ୭୦ ଲକ୍ଷ ଟଙ୍କା ଦାବି କରିଥିଲେ। ଫୋନ୍ ପରେ ଶୁକ୍ରବାର ରାତିରେ ହିଁ ପରିବାର ଲୋକେ ବୋରିଗୁମ୍ମା ଥାନାରେ ଏତଲା ଦେଇଥିଲେ। ବୋରିଗୁମ୍ମା ଏସ୍‌ଡିପିଓ ଓ ଏସ୍‌ପିଙ୍କୁ ଘଟଣା ସମ୍ପର୍କରେ ଅବଗତ କରାଯାଇଥିଲା। ପରେ ଜିଲାର ସମସ୍ତ ଥାନା ପାଇଁ ଏସ୍‌ପି ହାଇ ଆଲର୍ଟ ଜାରି କରିଥିଲେ। ସଙ୍ଗେସଙ୍ଗେ ୩ଟି ଟିମ୍ ଗଠନ କରି ପୋଲିସ ତଦନ୍ତ ଆରମ୍ଭ କରିଥିଲା। ବିଭିନ୍ନ ସ୍ଥାନରେ ଲାଗଥିବା ସିସି ଟିଭି କ୍ୟାମେରା ଫୁଟେଜ୍ ସଂଗ୍ରହ କରି ରବିବାର ସକାଳେ ଏସ୍‌ପି ଅଭିନବ ସୋନକର ଓ ବୋରିଗୁମ୍ମା ଏସ୍‌ଡିପିଓ ତପସ୍ୱିନୀ କହଁର ଘଟଣା ସ୍ଥଳକୁ ଯାଇ ଯାଞ୍ଚ କରିଥିଲେ। ଶୀଘ୍ର ଯେପରି ଦୁର୍ବୃତ୍ତମାନେ ଧରାପଡିବେ ସେନେଇ ପୋଲିସ ତନାଘନା ଚଳାଇଥିଲା। ଦୀର୍ଘ ୪୮ ଘଣ୍ଟା ପରେ ଅପହୃତ ରାଇସ୍ ମିଲ୍ ମାଲିକ ପାତ୍ରଙ୍କୁ ପୋଲିସ ଉଦ୍ଧାର କରିବାରେ ସକ୍ଷମ ହୋଇଥିଲା। ଉଦ୍ଧାର ପରେ ତାଙ୍କୁ ପୋଲିସ ପରିବାର ବର୍ଗଙ୍କୁ ହସ୍ତାନ୍ତର କରିଛି।

ଉଦ୍ଧାର ହୋଇଥିବା ରାଇସ ମିଲ୍ ମାଲିକ ଏ. ରମେଶ ପାତ୍ର (ମଝି)।

ନକଲି ମୋବିଲ କାରଖାନାରେ ଚଢ଼ାଉ

ବିଭିନ୍ନ ଗାଡ଼ିର ନକଲି ସ୍ପେୟାର ପାର୍ଟ୍ସ, ଅନ୍ୟାନ୍ୟ ସାମଗ୍ରୀ ଜବତ: ବାପା, ପୁଅ ଫେରାର

ରାହାମା/କୁଜଙ୍ଗ,୧୫/୭
(ଶ୍ରୀକାନ୍ତ ଦାସ/ମନୋଜ ଦାସ)

ଜଗତ୍‌ସିଂହପୁର ଜିଲା ତିର୍ତ୍ତୋଲ ଥାନା ଅନ୍ତର୍ଗତ ବଣିତୋ ପଞ୍ଚାୟତର ଡଗରପଡା ଗ୍ରାମରେ ଚାଲିଥିବା ଏକ ନକଲି ମୋବିଲ କାରଖାନା ଉପରେ ସୋମବାର ପୋଲିସ ଚଢ଼ାଉ କରିଛି। ସେଠାରୁ ବିପୁଳ ପରିମାଣର ନକଲି ମୋବିଲ, ଡବା ଓ ବିଭିନ୍ନ ଗାଡ଼ିର ନକଲି ସ୍ପେୟାର ପାର୍ଟ୍ସ ଜବତ କରିଛି। ଜବତ ସାମଗ୍ରୀର ଆନୁମାନିକ ମୂଲ୍ୟ ୮୦ ଲକ୍ଷ ଟଙ୍କା ହେବ ବୋଲି ପୋଲିସ କହିଛି। ଏହି ସମୟରେ ଅଭିଯୁକ୍ତ କମ୍ପାନୀ ମାଲିକ ଅକ୍ଷୟ ମିଶ୍ର ଓ ତାଙ୍କ ପୁଅ ସୁବ୍ରତ ମିଶ୍ର ଫେରାର ହୋଇଯାଇଛନ୍ତି।

ପ୍ରକାଶ ଯେ, ଅଭିଯୁକ୍ତ ବାପା ଓ ପୁଅ ନକଲି ମୋବିଲ ଓ ବିଭିନ୍ନ ଗାଡ଼ିର ସ୍ପେୟାର ପାର୍ଟ୍ସ ପ୍ରସ୍ତୁତ କରି ବଜାରକୁ ଛାଡୁଥିଲେ। କୋଲକାତାର ଏକ କମ୍ପାନୀ ଇଆଇପିଆର୍ ପ୍ରାଇଭେଟ୍ ଲିମିଟେଡ୍‌ର ପରିଚାଳକ ଶନି ଘୋଷ ଓ ତାଙ୍କ ସାଥିରେ ଆଉ କେତେଜଣ କର୍ମଚାରୀ ଏସମ୍ପର୍କରେ ଖବରପାଇ ୪ ଦିନ ପୂର୍ବରୁ ବଣିତୋ ପଞ୍ଚାୟତରେ ବିଭିନ୍ନ ସ୍ଥାନରେ ତଲାସି କରିଥିଲେ। ଡଗରପଡ଼ାଠାରେ ନକଲି କାରଖାନା ଚାଲିଥିବା ଜାଣିବା ପରେ ତିର୍ତ୍ତୋଲ ଥାନାରେ ଅଭିଯୋଗ କରିଥିଲେ। ଏହାକୁ ଭିତ୍ତି କରି ପୋଲିସ ମାମଲା (ନଂ. ୩୩୭/୨୪) ରୁଜୁ କରିଥିଲା। ସୋମବାର ଥାନା ସବ୍‌ଇନ୍ସପେକ୍ଟର ଅନିରୁଦ୍ଧ ରାଉତ, ତିର୍ତ୍ତୋଲର ଅତିରିକ୍ତ ତହସିଲଦାର କଳ୍ପନା ପ୍ରିୟଦର୍ଶନୀ ନାୟକଙ୍କ ଉପସ୍ଥିତିରେ ଅକ୍ଷୟଙ୍କ ଘରେ ଚାଲିଥିବା ନକଲି କମ୍ପାନୀ ଉପରେ ଚଢ଼ାଉ କରାଯାଇଥିଲା।

ପୋଲିସ ଚଢ଼ାଉ କରି ଜବତ କରିଥିବା ନକଲି ସାମଗ୍ରୀ

ତାର ଚୋରାଚାଲାଣ ଘଟଣା: ସ୍କ୍ରାପ୍ ବ୍ୟବସାୟୀ ଗିରଫ

କେନ୍ଦୁଝରଗଡ,୧୫।୭
(ନରେଶ ଚନ୍ଦ୍ର ପଟ୍ଟନାୟକ)

କେନ୍ଦୁଝରରୁ କୋଲକାତା ଯାଉଥିବା ଶ୍ରୀ ବୃନ୍ଦାବନ ବିହାରୀ ବସ୍‌ରୁ ୮ କୁଇଣ୍ଟାଲ ୧୧ କେଭି ତାର ଜବତ ଘଟଣାରେ ପୋଲିସ ସ୍କ୍ରାପ୍ ବ୍ୟବସାୟୀଙ୍କୁ ଗିରଫ କରିଛି। ଅଭିଯୁକ୍ତ ଆନନ୍ଦପୁର ବ୍ଲକ୍ ପଦ୍ମପୁର ଗ୍ରାମର ପ୍ରମୋଦ ସାହୁ। ସେ କେନ୍ଦୁଝର ସହର କାଶିପୁରରେ ରହି ସ୍କ୍ରାପ ବ୍ୟବସାୟ କରନ୍ତି। ଟାଉନ ପୋଲିସ ଏକ ମାମଲା(ନଂ. ୩୮୦/୨୦୨୪) ରୁଜୁ କରି କୋର୍ଟଚାଲାଣ କରିଛି। ପୋଲିସ ତୁରନ୍ତ ସହରରେ ଥିବା ସମସ୍ତ ସ୍କ୍ରାପ୍ ଗୋଦାମଗୁଡ଼ିକରେ ଚଢ଼ାଉ କରିବାକୁ ଦାବି ହେଉଛି। କେନ୍ଦୁଝର ସହର ନୂଆ ବସ୍‌ଷ୍ଟାଣ୍ଡରେ ବସ୍‌ରେ ୧୫ ବଣ୍ଡଲ ଚୋରା ୧୧ କେଭି ତାର ଲୋଡ୍ ହେଉଥିବାବେଳେ ପୋଲିସ ସୂଚନା ପାଇଁ ଚଢ଼ାଉ କରି ଶନିବାର ବସ୍ ସହ ଚୋରା ତାର ଜବତ୍ କରିଥିଲା। ଘଟଣାରେ ପୋଲିସ ପ୍ରମୋଦଙ୍କୁ ଗିରଫ କରିଥିବା ବେଳେ ତାଙ୍କୁ ତାର ଯୋଗାଇଥିବା ବ୍ୟକ୍ତିଙ୍କୁ ଧରିବାକୁ ଉଦ୍ୟମ ଚାଲିଥିବା କହିଛି। ସ୍କ୍ରାପ୍ ବ୍ୟବସାୟୀଙ୍କ ଜରିଆରେ ଚୋରାକାରବାର ଚାଲିଥିବାରୁ ସମସ୍ତ ସ୍କ୍ରାପ୍ ଦୋକାନ ଉପରେ ନଜର ରଖାଯାଇଛି ଏବଂ ଧରପଗଡ଼ କରାଯିବ ବୋଲି ପୋଲିସ କହିଛି। ଚୋରା କାରବାରରେ ସ୍କ୍ରାପ୍ ମାଲିକଙ୍କ ସମ୍ପୃକ୍ତି ରହୁଥିବା ବେଳେ ସେମାନଙ୍କୁ ଚୋରି ସାମଗ୍ରୀ ଗ୍ରହଣକାରୀ ବୋଲି ନ ଦର୍ଶାଇ ମୁଖ୍ୟ ଅଭିଯୁକ୍ତ ଭାବରେ ଗିରଫ କରାଗଲେ ଏହି କାରବାର ଉପରେ ରୋକ ଲାଗିପାରିବ ବୋଲି ମତପ୍ରକାଶ ପାଉଛି। ସହରରେ ଚାଲିଥିବା ସମସ୍ତ ସ୍କ୍ରାପ୍ ବେପାରୀଗୁଡ଼ିକ ଉପରେ ନିୟମିତ ଷ୍ଟକ୍ ଯାଞ୍ଚ କରିବା ସହ ସେମାନଙ୍କ ଗତିବିଧି ଉପରେ ନଜର ରଖିବାକୁ ଦାବି ହୋଇଛି।

୧.୭୦ ଲକ୍ଷ ଋଣ ଟଙ୍କା ଠକେଇ, ଜଣେ ଗିରଫ

ମୋବାଇଲ, ୬୦ହଜାର ଟଙ୍କା ଜବତ

କୋରୁକୋଣ୍ଡା,୧୫।୭(ଶିବଦତ୍ତ ସାହୁ)

ମାଲକାନଗିରି ଜିଲା ବାଲିମେଳା ସହରରେ ଭାରତ ଫାଇନାନ୍ସ ପ୍ରାଇଭେଟ୍ ଲିମିଟେଡ୍ ନାମକ ଏକ ସଂସ୍ଥା ଖୋଲାଯାଇଥିଲା। ଉକ୍ତ ସଂସ୍ଥାର ଜଣେ କର୍ମଚାରୀ କିଶୋର ସର୍ଦ୍ଦାର ହିତାଧିକାରୀଙ୍କଠାରୁ ଋଣ କିସ୍ତି ଟଙ୍କା ଆଦାୟକରି ସେମାନଙ୍କ ଆକାଉଣ୍ଟରେ ଜମା ନ କରି ୧ଲକ୍ଷ ୭୦ହଜାର ଟଙ୍କା ଠକିନେଇ ଦୀର୍ଘବର୍ଷ ଧରି ଫେରାର ହୋଇଯାଇଥିଲେ। ଏ ନେଇ ସଂସ୍ଥା ପକ୍ଷରୁ ଓର୍କେଲ ଥାନାରେ ଅଭଯୋଗ କରାଯାଇଥିଲା। ସୋମବାର ପୋଲିସ କିଶୋରଙ୍କୁ ଏମ୍‌ଭି-୧୨୦ଗ୍ରାମରେ ଥିବା ତାଙ୍କ ଭଉଣୀଙ୍କ ଘରୁ ଗିରଫ କରି କୋର୍ଟ ଚାଲାଣ କରିଛି। ତାଙ୍କଠାରୁ ଗୋଟିଏ ମୋବାଇଲ ଫୋନ୍ ଓ ୬୦ହଜାର ଟଙ୍କା ଜବତ କରିଛି।

ପ୍ରକାଶ ଯେ, ୨୦୨୧ରେ ଭାରତ ଫାଇନାନ୍ସ ପ୍ରାଇଭେଟ୍ ଲିମିଟେଡ୍‌ର କାର୍ଯ୍ୟାଳୟ ବାଲିମେଳା ସହରର ଦୈନିକ ବଜାରରେ ଖୋଲାଯାଇଥିଲା। ଏହି ସଂସ୍ଥା ପକ୍ଷରୁ ବାଲିମେଳା ସହର ସମେତ ଆଖପାଖ ଅଞ୍ଚଳରେ ଥିବା ବିଭିନ୍ନ ଗ୍ରାମର ମହିଳାମାନଙ୍କୁ ନେଇ ସେମାନଙ୍କ ମଧ୍ୟରେ ଏକ ଗ୍ରୁପ୍‌କରି ଋଣ ଦିଆଯାଇଥିଲା। ପ୍ରତି ମାସର ଧାର୍ଯ୍ୟ ଦିନରେ ସେମାନଙ୍କଠାରୁ କିସ୍ତି ଟଙ୍କା କିଶୋର ସର୍ଦ୍ଦାର ଆଦାୟ କରୁଥିଲେ। କିନ୍ତୁ ହିତାଧିକାରୀଙ୍କଠାରୁ ଆଦାୟ କରୁଥିବା ଟଙ୍କାକୁ ଅଫିସ ଖାତାରେ ଜମା ନ କରି ୧ ଲକ୍ଷ ୭୦ ହଜାର ଟଙ୍କା ନେଇ ୨୮।୪।୨୨ରୁ କେଉଁଆଡ଼େ ଫେରାର ହୋଇଯାଇଥିଲେ। ଏନେଇ ଉକ୍ତ ସଂସ୍ଥାର ବ୍ରାଞ୍ଚ ମ୍ୟାନେଜର ମୋହନ ସାଗରିଆ ୪।୫।୨୨ରେ ଓର୍କେଲ ଥାନାରେ କିଶୋରଙ୍କ ବିରୋଧରେ ଏକ ଲିଖିତ ଏତଲା ପ୍ରଦାନ କରିଥିଲେ। ନଂ.୮୪/୨୨ରେ ମାମଲା ରୁଜୁ କରାଯାଇଥିଲା।

ସୂଚନାଯୋଗ୍ୟ, କିଶୋରଙ୍କ ଘର କୋରୁକୋଣ୍ଡା ବ୍ଲକ୍ ନିଳାକାମେରୁ ପଞ୍ଚାୟତ ଏମ୍‌ଭି -୫୨ ଗାଁରେ।

ଗିରଫ ଅଭିଯୁକ୍ତ

ଯାତ୍ରା କମିଟି ସଭାପତିଙ୍କ ସମେତ ୫ ଜେଲ ଗଲେ

ବିଦ୍ୟୁତ୍ ଆଘାତରେ ୧୫ ଶିଶୁ ଗୁରୁତର ଘଟଣା

ଦିଗପହଣ୍ଡି,୧୫।୭(ଅଶେଷ ନାଥ ମିଶ୍ର)

ଗଞ୍ଜାମ ଜିଲା ଦିଗପହଣ୍ଡି ବ୍ଲକ ଫାସିଗୁଡ଼ା ଗ୍ରାମ ଦଳିତ ସାହିରେ ରବିବାର ରାମାୟଣ ନାଟକ ମଞ୍ଚରେ ଶର୍ଟ ସର୍କିଟ ହେବାରୁ ବିଦ୍ୟୁତ ଆଘାତରେ ୧୫ ଶିଶୁଙ୍କ ସମେତ ୨୦ ଜଣ ଗୁରୁତର ଆହତ ହୋଇଥିଲେ। ଏହି ଘଟଣାରେ ପୋଲିସ ୫ ଅଭିଯୁକ୍ତଙ୍କୁ ଗିରଫ କରି ସୋମବାର ଅପରାହ୍ନରେ ଦିଗପହଣ୍ଡି କୋର୍ଟକୁ ଚାଲାଣ କରିଛି। ସେମାନେ ହେଲେ ଫାସିଗୁଡ଼ା ଗ୍ରାମର ଯାତ୍ରା କମିଟି ସଭାପତି ଶିବରାମ ବିଷୋୟୀ, ଯାତ୍ରା ପାଇଁ ଗ୍ରାମକୁ ନାଟକ ଆଣିବାରେ ମଧ୍ୟସ୍ଥି ଥିବା ପାଟପୁର ଥାନା ସିଙ୍ଗପୁର ଗ୍ରାମର ରାଜେନ୍ଦ୍ର ଦୋରା, ଲାଇଟ୍ ଆଣ୍ଡ ସାଉଣ୍ଡ ମାଲିକ ବ୍ରହ୍ମପୁର ଗୋଷାଣୀ ନୂଆଗାଁ ଥାନା କୌତୁକୀ ନଗରରେ ରହୁଥିବା ପାଟପୁର ଗ୍ରାମର ଶିବରାମ ବେହେରା, ଲାଇଟ୍ ଆଣ୍ଡ ସାଉଣ୍ଡ ସିଷ୍ଟମ ଅପରେଟର ବ୍ରହ୍ମପୁର ସଦର ଥାନା ବେନ୍ଦାଳିଆ ଗ୍ରାମର ରବୀନ୍ଦ୍ର କୁମାର ସାହୁ, ଅନ୍ୟତମ ସିଷ୍ଟମ ଅପରେଟର ଗୋପାଳପୁର ଥାନା ଡୁରା ଗ୍ରାମର ବିଜୟ କୁମାର ରାଉଳ ଓରଫ ପପୁ। କୋର୍ଟରେ ଜାମିନ ଆବେଦନ ଖାରଜ ହେବାରୁ

ବୈଦେଶିକ ରପ୍ତାନିରେ ଅଭିବୃଦ୍ଧି

ଭୁବନେଶ୍ୱର୧୫।୭(ଅନୁରାଧା ମହାରଣା)

ଜୁନ ୨୦୨୪ ରେ ଭାରତର ବୈଦେଶିକ ରପ୍ତାନିରେ ଉଲ୍ଲେଖନୀୟ ଅଭିବୃଦ୍ଧି ଘଟିଛି। ବାଣିଜ୍ୟ ଏବଂ ଶିଳ୍ପ ମନ୍ତ୍ରଣାଳୟ ପକ୍ଷରୁ ସୋମବାର ଜାରି କରାଯାଇଥିବା ବିବୃତ୍ତି ଅନୁଯାୟୀ, ୨୦୨୪ ଜୁନ ମାସରେ ମୋଟ ରପ୍ତାନି ୫.୪୦% ବୃଦ୍ଧି ପାଇବ ଏବଂ ଏପ୍ରିଲ-ଜୁନ ତ୍ରୈମାସରେ ଏହା ୮.୬୦% ଅଭିବୃଦ୍ଧି ହେବ ବୋଲି ଆଶା କରାଯାଉଛି। ସେହିପରି ଜୁନରେ ବାଣିଜ୍ୟ ରପ୍ତାନିର ମୂଲ୍ୟ ୩୫.୨୦ ବିଲିୟନ ଡଲାରକୁ ବୃଦ୍ଧି ପାଇ ପୂର୍ବ ବର୍ଷ ତୁଳନାରେ ୨.୫୫% ବୃଦ୍ଧି ପାଇଛି। ୨୦୨ରେ ଏହା ୧୦୩.୮୯ ବିଲିୟନ ଥିବାବେଳେ ୨୦୨୪ ଏପ୍ରିଲ-ଜୁନର ପ୍ରଥମ ତ୍ରୈମାସରେ ୫.୮୪% ବୃଦ୍ଧି ସହିତ ମୋଟ ରପ୍ତାନି ୧୦୯.୯୬ ବିଲିୟନ ଡଲାରରେ ପହଞ୍ଚିଛି। ସୂଚନା ଥାଉ କି, ଜୁନରେ ପେଟ୍ରୋଲିୟମ, ରତ୍ନ ଏବଂ ଅଳଙ୍କାର ବ୍ୟତୀତ ବିଭିନ୍ନ ଉତ୍ପାଦ ରପ୍ତାନିରେ ବୃଦ୍ଧି ଘଟିଛି। ଏହି ରପ୍ତାନୀର ମୋଟ ମୂଲ୍ୟ ୮.୪୮% ବୃଦ୍ଧି ହୋଇ ୨୫.୨୯ ବିଲିୟନ ଡଲାରରୁ ୨୭.୪୩ ବିଲିୟନ ଡଲାରରେ ପହଞ୍ଚିଛି। ଏହି ଅଭିବୃଦ୍ଧି ମୁଖ୍ୟତଃ ଇଞ୍ଜିନିୟରିଂ,

ଇଲେକ୍ଟ୍ରୋନିକ୍ସ, ଫାର୍ମାସ୍ୟୁଟିକାଲ୍ସ, କଫି ଏବଂ ରାସାୟନିକ ପଦାର୍ଥ ପରି କ୍ଷେତ୍ରଗୁଡିକର ପ୍ରଭାବଶାଳୀ ପ୍ରଦର୍ଶନ ଯୋଗୁଁ ହୋଇଥିବା ସୂଚନା ରହିଛି। ୨୦୨୩ ଜୁନ ଠାରୁ ୨୦୨୪ ଜୁନ୍ ପର୍ଯ୍ୟନ୍ତ ଇଞ୍ଜିନିୟରିଂ ସାମଗ୍ରୀ ରପ୍ତାନିରେ ୧୦.୨୭% ବୃଦ୍ଧି ଘଟିଛି । ଫଳରେ ଗତବର୍ଷ ତୁଳନାରେ ଏହା ୮.୫୨ ବିଲିୟନ ଡଲାରରୁ ୯.୩୯ ବିଲିୟନ ଡଲାରରେ ପହଞ୍ଚିଛି। ସେହିଭଳି ଇଲେକ୍ଟ୍ରୋନିକ ସାମଗ୍ରୀରେ ୧୬.୯୧% ଅଭିବୃଦ୍ଧି ଘଟିଛି। ଏହି ଅବଧି ମଧ୍ୟରେ ୨.୪୨ ବିଲିୟନ ଡଲାରରୁ ୨.୮୨ ବିଲିୟନ ଡଲାରକୁ ବୃଦ୍ଧି ପାଇଛ। ଔଷଧ ଏବଂ ଔଷଧ ରପ୍ତାନିରେ କ୍ଷେତ୍ରରେ ଅଭିବୃଦ୍ଧି ୨.୨୫ ବିଲିୟନ ଡଲାରରୁ ୨.୪୭ ବିଲିୟନ ଡଲାରକୁ ବୃଦ୍ଧି ପାଇଛି। କଫି ରପ୍ତାନିରେ ୭୦.୦୨% ଅଭିବୃଦ୍ଧି ଦେଖାଯାଇଥିବାବେଳେ ଏକ ବର୍ଷ ମଧ୍ୟରେ ୦.୧୨ ବିଲିୟନ ଡଲାରରୁ ୦.୨୦ ବିଲିୟନ ଡଲାରକୁ ବୃଦ୍ଧି ପାଇଛି।

କୋଇଲା ଖଣି ପାଇଁ ଚୁକ୍ତିନାମା

ଭୁବନେଶ୍ୱର୧୫।୭(ଅନୁରାଧା ମହାରଣା)

ସପ୍ତମ ରାଉଣ୍ଡର ଦ୍ୱିତୀୟ ପର୍ଯ୍ୟାୟରେ ନିଲାମ ହୋଇଥିବା ତିନୋଟି କୋଇଲା ଖଣି ପାଇଁ କୋଇଲା ମନ୍ତ୍ରଣାଳୟ କୋଇଲା ଖଣି ବିକାଶ ଏବଂ ଉତ୍ପାଦନ ଚୁକ୍ତିନାମା ସ୍ୱାକ୍ଷରିତ କରିଛି। ଚୁକ୍ତିନାମା ହୋଇଥିବା ଖଣିଗୁଡ଼ିକ ମଧ୍ୟରେ ମାଖାକାଟା କୋଇଲା ଖଣି, କୁଡନାଲି ଲୁନ୍ଦ୍ରି କୋଇଲା ଖଣି ଏବଂ ସାହିଗୋପାଳ-ବି କାକୁଡି କୋଇଲା ଖଣି ରହିଛି। ବିଡରମାନେ ହେଉଛନ୍ତି ଯଥାକ୍ରମେ ଏନଏଲସି ଇଣ୍ଡିଆ ଲିମିଟେଡ, ଗୁଜରାଟ ମିନେରାଲ ଡେଭଲପମେଣ୍ଟ କର୍ପୋରେଶନ ଲିମିଟେଡ ଏବଂ ତାମିଲନାଡୁ ଜେନେରେସନ ଆଣ୍ଡ ଡିଷ୍ଟ୍ରିବୁଶନ ନିଗମ ଲିମିଟେଡ୍ । ଏହି ତିନୋଟି ଖଣିରୁ ବାଣିଜ୍ୟିକ ନିଲାମ ଅଧୀନରେ ଆନୁମାନିକ ବାର୍ଷିକ ରାଜସ୍ୱ ଉତ୍ପାଦନ ହେଉଛି ପ୍ରାୟ ୨,୯୯୧.୨୦ କୋଟି ଟଙ୍କା, ପ୍ରାୟ ୩୦.୦୦ ଏମଟିପିଏ। ସର୍ବୋଚ୍ଚ ହାର କ୍ଷମତା ଉତ୍ପାଦନ ଉପରେ ଆଧାର କରି ଏହି ଖଣିଗୁଡ଼ିକ କାର୍ଯ୍ୟକ୍ଷମ ହେବା ପରେ ପ୍ରାୟ ୪୦,୫୬୦ ପ୍ରତ୍ୟକ୍ଷ ଏବଂ ପରୋକ୍ଷ ନିଯୁକ୍ତି ସୃଷ୍ଟି ହେବ। ଏଥିସହ ଏହି କୋଇଲା ଖଣିଗୁଡିକୁ କାର୍ଯ୍ୟକ୍ଷମ କରିବା ପାଇଁ ପ୍ରାୟ ୪,୫୦୦ କୋଟି ଟଙ୍କା ବିନିଯୋଗ ବିନିଯୋଗ କରାଯିବ।

ଭୁବନେଶ୍ୱରରେ ବିର୍ଲା ଓପସର ଇଣ୍ଟରାକ୍ଟିଭ ଏକ୍ସପୋ

ଭୁବନେଶ୍ୱର, ୧୫।୭ (ଅଭୟ ଦାଶ)

ଦେଶର ପ୍ରମୁଖ ଘରୋଇ ସଂସ୍ଥା ତଥା ବିର୍ଲା ଗ୍ରୁପର ସହଭାଗୀ କମ୍ପାନୀ 'ବିର୍ଲା ଓପସ'ର ବହୁ ପ୍ରତୀକ୍ଷିତ କାର୍ଯ୍ୟକ୍ରମ 'ଇଣ୍ଟରାକ୍ଟିଭ ଏକ୍ସପୋ'ର ଶୁଭାରମ୍ଭ ନିକଟରେ ହୋଇଯାଇଛି। ଏପରିକି ଦେଶର ପ୍ରମୁଖ ବଜାରଗୁଡ଼ିକରେ ଏହି ଏକ୍ସପୋର ସଫଳତା ପରେ କମ୍ପାନୀ ଚଳିତ ମାସ ଓଡ଼ିଶା ବଜାର(ଭୁବନେଶ୍ୱର)ରେ ମଧ୍ୟ ଏହି ଏକ୍ସପୋର ଆୟୋଜନ କରିବାକୁ ଯାଉଛି। ଏପରିକି ୨୦୨୪ ଜୁଲାଇ ୧୬ରେ ଏହି ଏକ୍ସପୋ ଭୁବନେଶ୍ୱରର ପୁରୀ ବାଇପାସରୋଡସ୍ଥିତ ସାଇମନ୍ଦିର ଛକଠାରେ ଆୟୋଜିତ ହେବାକୁ ଯାଉଛି।

ଏ ସମ୍ପର୍କରେ ବିର୍ଲା ଓପସ୍‌ର ସିଇଓ ରକ୍ଷିତ ହାର୍‌ଗଭେ କହିଛନ୍ତି, ଭୁବନେଶ୍ୱରରେ ଏହି ଏକ୍ସପୋର ଆୟୋଜନ ସମ୍ପର୍କରେ ଘୋଷଣା କରି ଆମେ ବେଶ୍ ଉତ୍ସାହିତ ଅଛୁ। ଏପରିକି ଏହା ପୂର୍ବରୁ ଆମେ ୧୭୫ ରୁ ଅଧିକ ସ୍ଥାନରେ ଏହିଭଳି ଏକ୍ସପୋ ଆୟୋଜନ କରିସାରିଛୁ। ଏହା ଜରିଆରେ ଆମେ ଭାରତର ପ୍ରତ୍ୟେକ କୋଣରେ ପହଞ୍ଚିବା ସହିତ ସମ୍ପୃକ୍ତ ସ୍ଥାନ ଓ ଏକ୍ସପୋରେ ଯୋଗ ଦେବା ଏବଂ ବିର୍ଲା ଓପସ୍ ପେଣ୍ଟସ ଉତ୍ପାଦଗୁଡିକର ସମସ୍ତ ଶୃଙ୍ଖଳ ଅନୁଭୂତି ପାଇବା ପାଇଁ ଡିଲର, ପେଣ୍ଟର, କଣ୍ଟ୍ରାକ୍ଟର, ଆର୍କିଟେକ୍ଟ ଓ ଇଣ୍ଟେରିୟର ଡିଜାଇନରଙ୍କ ସମେତ ଟ୍ରେଡ୍ ପାର୍ଟନରମାନଙ୍କୁ ସ୍ୱାଗତ କରିବା ପାଇଁ ପ୍ରତିବଦ୍ଧ ରହିଛୁ। ଏହି ଏକ୍ସପୋଗୁଡିକ ଆମକୁ ଆମର ଟ୍ରେଡ୍ ପାର୍ଟନରଙ୍କ ସହିତ ଦୀର୍ଘସ୍ଥାୟୀ ସମ୍ପର୍କ ସ୍ଥାପନ କରିବାରେ ବେଶ୍ ସହାୟକ ହେଉଛି। ଉଲ୍ଲେଖଯୋଗ୍ୟ, ୨୦୨୪ ଫେବୃଆରୀରେ'ବିର୍ଲା ଓପସ୍'ର ଆନୁଷ୍ଠାନିକ ଶୁଭାରମ୍ଭ ସହ ପେଣ୍ଟ ଶିଳ୍ପରେ ମଧ୍ୟ ପ୍ରବେଶ କରିଥିଲା। ଏପରିକି ବିର୍ଲା ଓପସ୍ ଭାରତର ଅନ୍ୟତମ ପ୍ରମୁଖ ପେଣ୍ଟ ବ୍ରାଣ୍ଡରେ ପରିଣତ ହେବାକୁ ଲକ୍ଷ୍ୟ ରଖିଛି।

ପୂର୍ବ ତଟ ରେଳପଥ

'ଇ' କ୍ରୟ ପ୍ରଣାଳୀ

ନିମ୍ନଲିଖିତ ଟେଣ୍ଡରଗୁଡ଼ିକ ୱେବ୍‌ସାଇଟ : www.ireps.gov.in ରେ ଅପ୍‌ଲୋଡ କରାଯାଇଛି।

(1) ଟେଣ୍ଡର ସଂ. 92245640

ବିବରଣୀ : MDTS-219 REV-03, DRG. NO. LWSCZAC-6-1-001 ALT.-C, କଲମ୍-I ଅନୁଯାୟୀ, LHB କୋଚ୍‌ଗୁଡ଼ିକ ନିମନ୍ତେ ଦ୍ୱିତୀୟ AC ଚେୟାର କାର (78 ସିଟ୍‌ର) ପାଇଁ ସିଟ୍‌ର ଯୋଗାଣ, MMDTS-19020 REV-05 ଅନୁଯାୟୀ କୁଶନିଙ୍କ ସାମଗ୍ରୀ PU ଫୋମ୍, MDTS-44386 ଅନୁଯାୟୀ ଅପ୍‌ହୋଲଷ୍ଟେରୀ (Upholstery) ସାମଗ୍ରୀ, ଫ୍ୟାବ୍ରିକ୍‌ର ରଙ୍ଗ-ସବୁଜ (Green), ପରିମାଣ : 2 ସେଟ୍।

(2) ଟେଣ୍ଡର ସଂ. 92245641

ବିବରଣୀ : DRG. NO. LWSCZ2-6-1-001, COL-1, ALT-C. ଅନୁଯାୟୀ ଏକ କୋଚ୍ ସେଟ୍ ଚେୟାର କାର୍‌ର ଯୋଗାଣ, DRG. NO. LWSCZ2-6-1-002 ALT-NILରେ ପ୍ରଦତ୍ତ ବିସ୍ତୃତ ନୋଟ୍ ସହିତ ଆଇଟମ୍ ସୁନିଶ୍ଚିତ ହେବା ଆବଶ୍ୟକ, RDSO/2007/CG-04 REV-01 ଅନୁଯାୟୀ କୁଶନିଙ୍କ ସାମଗ୍ରୀ, ପରିମାଣ : 3 ସେଟ୍।

(3) ଟେଣ୍ଡର ସଂ. 92245671

ବିବରଣୀ : ରେଳ ଜବା ମରାମତି କାରଖାନା/ମଞ୍ଚେଶ୍ୱର ଠାରେ LHB ହ୍ୱିଲ୍ ଡିସ୍କର ପରୀକ୍ଷଣ ନିମନ୍ତେ EDDY CURRENT ARRAY ଉପକରଣର ଯୋଗାଣ, ସଂସ୍ଥାପନ, ପ୍ରଶିକ୍ଷଣ ଏବଂ ପ୍ରଚଳନ, ପରିମାଣ : 01 ସଂଖ୍ୟକ।

(4) ଟେଣ୍ଡର ସଂ. 92245672

ବିବରଣୀ : ଡ୍ରଇଂ/ବିନିର୍ଦ୍ଦେଶ MPLGCONFIN LHB, VERSION-3 ଅନୁଯାୟୀ LHB ବଗ୍ଗୁଗୁଡ଼ିକ ନିମନ୍ତେ କଣ୍ଟ୍ରୋଲ୍ ଆର୍ମସ୍ ସେଟ୍ (ଫିନିସ୍‌ଡ) (ପ୍ୟାକିଙ୍ଗ୍ ନିର୍ଦ୍ଦେଶାବଳୀ ସଂଲଗ୍ନ ଅନୁଲଗ୍ନକ ଅନୁଯାୟୀ), ପରିମାଣ : 42 ସେଟ୍।

ଟେଣ୍ଡର ବନ୍ଦ ହେବା ତାରିଖ ଓ ସମୟ : ତା.01.08.2024, 1500 ଘଟିକାରେ (ସମସ୍ତ ଟେଣ୍ଡର ପାଇଁ)।

ଉପ ମୁଖ୍ୟ ସାମଗ୍ରୀ ପ୍ରବନ୍ଧକ/CRW/ ମଞ୍ଚେଶ୍ୱର

PR-310/P/24-25

FORM No. 13

BEFORE THE DEBTS RECOVERY TRIBUNAL, CUTTACK, ORISSA

C-71, SECTOR-7, CDA, CUTTACK, ODISHA

O.A No. 542 of 2023

BANK OF INDIA, SAILASHREE VIHAR BRANCH ...Applicant

VERSUS

M/S SHOPPERS RIGHTS & ANOTHER ...Defendants

To

1. **M/S SHOPPERS RIGHTS,** a proprietorship Firm having its unit at Plot No.: 1215/1507, infront of Government Art College, Khandagiri Bari, PO/P.S.: Khandagiri, Bhubaneswar, Dist.: Khurda, PIN-751030, represented by its **sole proprietress Smt. Reetanjali Mohapatra,** W/o.: Simanchal Pattnaik.
2. **SMT. REETANJALI MOHAPATRA,** W/o.: Simanchal Pattnaik, resident of Plot No.: 304, Kalinga Nagar, Eakadanta Panorama Apartment, Ghatikia, Bhubaneswar, Dist.: Khurda, PIN-751030.

SUMMONS BY PAPER PUBLICATION FOR SHOWING CAUSE AS TO WHY THE RELIEF PRAYED SHOULD NOT BE GRANTED

Take notice that the applicant has instituted an **O.A No. 542 of 2023** in the Court of the Debts Recovery Tribunal, Cuttack for recovery of **Rs.57,81,345/- (Rupees Fifty Seven Lac Eighty One Thousand Three Hundred Forty Five)** only together with current and future interest, costs and other reliefs. The above mentioned Defendants are therefore, directed to appear before this Tribunal in person or through an advocate or duly authorized agent in support of their defense to show cause within **30 days** from the date of publication or on **14/08/2024** at **10.30 am** as to why reliefs prayed for should not be granted.

Take notice that in case of default, the application will be heard and determined in your absence.

Given under my hand and seal of this Tribunal on this **20th day of June, 2024.**

Sd/- NIKHILA RANJAN PATI
REGISTRAR

କୁଶଳୀ କାରିଗରଙ୍କୁ ଡିଏସ୍‌ପି ଏକ୍ସପର୍ଟ ରଥ ଶିଳ୍ପକାର ସମ୍ମାନ

ଭୁବନେଶ୍ୱର, ୧୫।୭ (ଅଭୟ ଦାଶ)

ପ୍ରତି ବର୍ଷ ଭଳି ଚଳିତ ବର୍ଷ ମଧ୍ୟ ଡାଲମିଆ ଭାରତ ଲିମିଟେଡ (ଡିବିଏଲ୍)ର ବହୁ ପ୍ରତୀକ୍ଷିତ 'ସାଲ୍ୟୁଟିଂ ଦି ଏକ୍ସପର୍ଟ' କାର୍ଯ୍ୟକ୍ରମ ମାଧ୍ୟମରେ ଓଡ଼ିଶାର କୁଶଳୀ ରଥ ଶିଳ୍ପକାରମାନଙ୍କୁ 'ଡିଏସପି ଏକ୍ସପର୍ଟ ରଥ ଶିଳ୍ପକାର' ସମ୍ମାନ ପ୍ରଦାନ ସହ ପୁରୀରେ ବିଶ୍ୱପ୍ରସିଦ୍ଧ ରଥଯାତ୍ରା ମହୋତ୍ସବ ପାଳନ କରିଛି। ଏପରିକି ଡିଏସପି ଏକ୍ସପର୍ଟ ରଥ ଶିଳ୍ପାକର ସମ୍ମାନ ନାମରେ ନାମିତ ଏହି ସମ୍ମାନରେ ବିଶିଷ୍ଟ ଶିଳ୍ପକାରଙ୍କ ଅସାଧାରଣ କାରିଗରିତ୍ୱକୁ ସମ୍ମାନ ଜଣାଇ ସେମାନଙ୍କୁ ରଥ ନିର୍ମାଣ ଏବଂ କାରିଗରି କ୍ଷେତ୍ରରେ ପ୍ରକୃତ ବିଶେଷଜ୍ଞ ଭାବେ ସ୍ୱୀକୃତି ଦିଆଯାଇଛି। ଉଲ୍ଲେଖଯୋଗ୍ୟ, ଡିଏସପି ଏକ୍ସପର୍ଟ ରଥ ଶିଳ୍ପକାର ସମ୍ମାନ ଲକ୍ଷ୍ମଣ ମହାପାତ୍ର ମହାରଣା, ଶ୍ୟାମ ସୁନ୍ଦର ମହାରଣା, ସୁରେନ୍ଦ୍ର ମହାରଣା ଏବଂ ରବି ଭୋଇଙ୍କୁ ପ୍ରଦାନ କରାଯାଇଥିଲାବେଳେ ସେମାନଙ୍କ ଦ୍ୱାରା ଅତ୍ୟନ୍ତ ଯତ୍ନର ସହିତ ପ୍ରସ୍ତୁତ କରାଯାଇଥିବା ଭବ୍ୟ ରଥ ସମ୍ମୁଖରେ ସମ୍ବର୍ଦ୍ଧିତ ହୋଇଛନ୍ତି। ଏପରିକି ସମ୍ବର୍ଦ୍ଧନା ସ୍ୱରୂପ ସେମାନଙ୍କୁ ଗୋଟିଏ ଲେଖାଏଁ ଫଳକ, ଗୋଟିଏ

ଶାଲ ଓ ନଗଦ ୧୦ ହଜାର ଟଙ୍କା ମଧ୍ୟ ପ୍ରଦାନ କରାଯାଇଛି। ଡାଲମିଆ ଭାରତ ପକ୍ଷରୁ ୨୦୨୨ରେ ଆରମ୍ଭ ହୋଇଥିବା 'ସାଲ୍ୟୁଟିଂ ଦି ଏକ୍ସପର୍ଟ' ଏହି କାର୍ଯ୍ୟକ୍ରମ ମହାରଣା ସମ୍ପ୍ରଦାୟକୁ ସମର୍ପିତ ହୋଇଛି। ଯେଉଁମାନଙ୍କର ଦକ୍ଷ ଡିଜାଇନ୍ ଓ ରଥ ନିର୍ମାଣ ଓଡ଼ିଶାର ଅନନ୍ୟ କଳା ପରମ୍ପରାକୁ ସୁରକ୍ଷିତ ରଖିଛି। ସେମାନଙ୍କର ଭକ୍ତି ଓ କାରିଗରି ବିଶ୍ୱପ୍ରସିଦ୍ଧ ଶ୍ରୀଜଗନ୍ନାଥ ରଥଯାତ୍ରାକୁ ବଜାୟ ରଖି ଏହାର ନିରନ୍ତର ମର୍ଯ୍ୟାଦାକୁ ସୁନିଶ୍ଚିତ କରୁଛି।

ଏ ସମ୍ପର୍କରେ କମ୍ପାନୀର ମୁଖପାତ୍ର କହିଛନ୍ତି,ଡାଲମିଆ ଭାରତ ଓଡ଼ିଶାର ମହାନ ରଥ ଶିଳ୍ପୀମାନଙ୍କୁ ସମ୍ମାନିତ କରି ଗର୍ବ ଅନୁଭବ କରୁଛି। ଯେଉଁମାନଙ୍କ ନିଷ୍ଠା ଓ ଦକ୍ଷତା ପ୍ରତିବର୍ଷ ରଥଯାତ୍ରାର ମହାନ ପରମ୍ପରାକୁ ଜୀବନ୍ତ କରିଥାଏ। ଏହି କାରିଗରମାନଙ୍କୁ ଉତ୍ସାହିତ କରି ଆମେ ଆମର ଅଂଶୀଦାର ଐତିହ୍ୟକୁ ବଜାୟ ରଖିବା ଏବଂ ଓଡ଼ିଶାବାସୀଙ୍କ ସହ ଆମର ଗଭୀର ସମ୍ପର୍କକୁ ସୁଦୃଢ଼ କରିବାରେ ସେମାନଙ୍କ ଗୁରୁତ୍ୱପୂର୍ଣ୍ଣ ଭୂମିକାକୁ ସ୍ୱୀକାର କରୁଛୁ। ସେହିଭଳି ଏକ ସମାନ୍ତରାଳ ଉତ୍ସବରେ ଓଡ଼ିଶାର ପ୍ରମୁଖ ସହର ଭୁବନେଶ୍ୱର, କଟକ, ବାଲେଶ୍ୱର, ଯାଜପୁର ଓ ବ୍ରହ୍ମପୁରଠାରେ ଡାଲମିଆ ଭାରତ ପକ୍ଷରୁ ଏକ ବିଶେଷ କାର୍ଯ୍ୟକ୍ରମର ଆୟୋଜନ କରାଯାଇଥିଲା।

ଶେୟାର ବଜାର କାରବାରରେ ଉତ୍ସାହ

ନୂଆଦିଲ୍ଲୀ,୧୫।୭ (ଅଭୟ ଦାଶ)

କ୍ରମାଗତ ଭାବେ ୨ୟ ଦିନ ଲାଗି ଘରୋଇ ଶେୟାର ବଜାର କାରବାରରେ ବୃଦ୍ଧି ଘଟିଛି। ଏପରିକି ଚଳିତ ସପ୍ତାହର ପ୍ରଥମ ଦିନ (କାର୍ଯ୍ୟ ଦିବସ)ର ଫଳାଫଳ ଅନୁଯାୟୀ ଶେୟାର ବଜାରର ନିବେଶକମାନେ ଲକ୍ଷାଧିକ ଟଙ୍କାର ନିବେଶ ବଢାଇଛନ୍ତି। ବିଶେଷ କରି ସୋମବାର ବମ୍ବେ ଷ୍ଟକ ଏକ୍ସଚେଞ୍ଜ (ବିଏସଇ) ର ସେନସେକ୍ସ ୧୪୫ (୧୪୫.୫୨) ପଏଣ୍ଟ ବଢି ୮୦,୬୬୫ (୮୦,୬୬୪.୮୬) ଅଙ୍କରେ କାରବାର ବନ୍ଦ କରିଥିଲା। ସେହିଭଳି ନ୍ୟାଶନାଲ ଷ୍ଟକ ଏକ୍ସଚେଞ୍ଜ (ଏନଏସଇ) ର ନିଫ୍ଟି-୫୦ରେ ମଧ୍ୟ ୮୫ (୮୪.୫୫) ପଏଣ୍ଟ ବୃଦ୍ଧି ଘଟି ୨୪,୫୮୭ (୨୪,୫୮୬.୭୦) ଅଙ୍କରେ କାରବାର ବନ୍ଦ ହୋଇଥିଲା। ଅପରପକ୍ଷରେ ବିଏସଇ ସେନସେକ୍ସର ମିଡକ୍ୟାପ୍ ଓ ସ୍ମଲକ୍ୟାପ୍ ଶେୟାରଗୁଡିକର ଇଣ୍ଡେକ୍ସ ସହିତ ଏନଏସଇ ନିଫ୍ଟି ମିଡକ୍ୟାପ, ସ୍ମଲକ୍ୟାପ ଏବଂ ବ୍ୟାଙ୍କ ଶେୟାରଗୁଡିକର କାରବାରରେ ମଧ୍ୟ ପରିବର୍ତ୍ତନ ହୋଇଛି। ଏପରିକି ଶେୟାର ବଜାରର ସେକ୍ଟୋରାଲ ଇଣ୍ଡେକ୍ସ କାରବାରରେ ମଧ୍ୟ ବୃଦ୍ଧି ଘଟିଛି।

TP SOUTHERN ODISHA DISTRIBUTION LIMITED TPSODL

(Procurement Department)

BPR North Star Building,
2nd Floor, Khodasingi, Berhampur, Odisha-760010

NOTICE INVITING TENDER Dt.: 16.07.2024

TP Southern Odisha Distribution Ltd. invites tender from eligible vendors for following:

Sl. No.	Tender Description	NIT Number	EMD (Rs.)	Tender Fee inclusive of GST (Rs.)	Last date and time of Payment of Tender Fee
1	Safety Training Center Facilitation Work at PAN TPSODL	TPSODL/OT/ 2024-25/025	50,000	5,000	30.07.2024 18:00 Hrs.

For detailed tender, please visit Tender Section on TPSODL website https://www.tpsouthernodisha.com

ଅନ୍ୟାନ୍ୟ ଖବର

ଢଗଢମାଳି

(କ୍ରମେ ଲୋକମୁଖରୁ ଓ ଜନମାନସରୁ ବିସ୍ମୃତ ହେଉଥିବା ଢଗଢମାଳିକୁ ପାଠିକା-ପାଠକଙ୍କ ନିକଟରେ ପହଞ୍ଚାଇବା ସକାଶେ ଧରିତ୍ରୀର ପ୍ରୟାସ)

ଆଗରେ କାଳିଆ ନାହିଁ କରୁଥିଲୁ
ନାକର ସିଂଘାଣି ଦେଖି
ଏବର କାଳିଆ ଝୁରି ମରୁଅଛୁ
ଧନ ଯଉବନ ଦେଖି।

ଝିଅଟିର ବୟସ ଯେବେ ବଢେ ସେତେବେଳେ ତା'ର ରୂପ ଓ ଚେହେରା ବଦଳିଯାଏ। ଯୌବନ ବେଳେ ସେ ଦେଖିବା ଯୋଗ୍ୟ ହୋଇଯାଏ। ଏପରିସ୍ଥଳେ ପିଲାଦିନେ ଅସୁନ୍ଦରୀ, ଅପରଛନି କହି ପାଖରେ ପୂରାଇଦେଉ ନ ଥିବା ବ୍ୟକ୍ତି ଏବେ ତା'ପ୍ରତି ଆକୃଷ୍ଟ ହୋଇ ପଛରେ ଗୋଡାଉଥିବା ଦେଖି ତାକୁ ପଛ କଥା ମନେପକାଇ ଝିଙ୍ଗାସିବା ଅର୍ଥରେ ଏଭଳି ଉକ୍ତି ବର୍ଣ୍ଣନା କରାଯାଇଛି।

ଆଖୁ ଆଉ ରାଇ
ପେଷିଲେ ରସ ପାଇ।

ଆଖୁକୁ ପେଡିଲେ ଆଖୁ ରସ ବାହାରିଥାଏ। ରାଇ ଏକପ୍ରକାର ସୋରିଷକୁ ବୁଝେଇଥାଏ। ଘଣାରେ ପେଷି ଏଥିରୁ ତେଲ ବାହାର କରାଯାଉଥିବା ଅର୍ଥରେ ଏଭଳି ଉକ୍ତି ପ୍ରକାଶ କରାଯାଇଛି।

ଓଡ଼ିଆ ଢଗଢମାଳି ଓ ରୂଢ଼ି ପ୍ରୟୋଗ-ଏ.କେ. ମିଶ୍ର ପବ୍ଲିଶର୍ସ ପ୍ରା:ଲିଃ

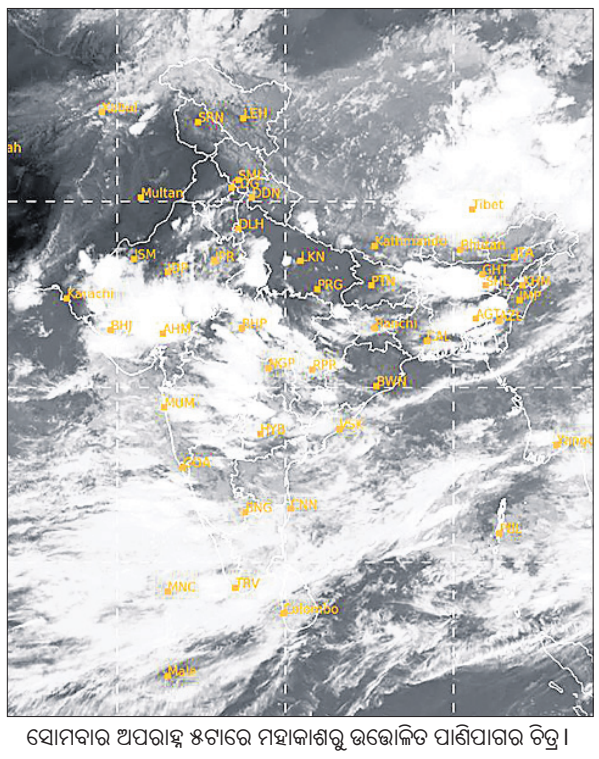

ସୋମବାର ଅପରାହ୍ନ ୫ଟାରେ ମହାକାଶରୁ ଉତ୍ତୋଳିତ ପାଣିପାଗର ଚିତ୍ର।

ଅନ୍ଧବିଶ୍ୱାସରୁ ବଢୁଛି ସାପକାମୁଡ଼ା ମୃତ୍ୟୁ

ଭୁବନେଶ୍ୱର, ୧୫।୭ (ଅସମାପିକା ସାହୁ)

ଆଜି ବିଶ୍ୱ ସର୍ପ ଦିବସ

ମଙ୍ଗଳବାର ବିଶ୍ୱ ସର୍ପ ଦିବସ। ପରିବେଶ ସନ୍ତୁଳନ ତଥା ମଣିଷ ସମାଜ ପାଇଁ ସାପର ଉପକାରିତା ଏବଂ ସାପ-ମଣିଷଙ୍କ ଶାନ୍ତିପୂର୍ଣ୍ଣ ସହାବସ୍ଥାନ ପାଇଁ ଏହି ଦିବସକୁ ପାଳନ କରାଯାଇଥାଏ। କାହିଁ କେଉଁ କାଳରୁ ମଣିଷ ସାପକୁ ନିଜ ପ୍ରତି ବିପଦ ବୋଲି ଭାବି ନେଇଛି। ସାପ ବିଷରୁ ପ୍ରସ୍ତୁତ ଔଷଧ ମଣିଷକୁ ବଞ୍ଚାଉଥିବାବେଳେ ଖାଦ୍ୟ ଶସ୍ୟ ନଷ୍ଟ କରୁଥିବା ପ୍ରାଣୀ ଦମନ ଦିଗରେ ସାପର ଯଥେଷ୍ଟ ଅବଦାନ ରହିଛି। ହେଲେ ସାପକୁ ମଣିଷ ସବୁବେଳେ ଶତ୍ରୁ ଭାବରେ ଦେଖି ଆସିଛି। କାରଣ ସାପ କାମୁଡ଼ାରେ ପ୍ରତିଦିନ କେଉଁଠି ନା କେଉଁଠି ମଣିଷର ମୃତ୍ୟୁ ଘଟୁଛି। ଚିକିତ୍ସା ବିଜ୍ଞାନର ଅଗ୍ରଗତି ସତ୍ତ୍ୱେ ସାପ କାମୁଡିଲେ ହସ୍ପିଟାଲ ନ ଯାଇ ଝଡ଼ାଫୁଙ୍କା, ଠାକୁରଙ୍କ ଶରଣାପନ୍ନ ହେବା ଭଳି ଅନ୍ଧବିଶ୍ୱାସର ସାହାରା ନେଉଥିବାରୁ ଏଥିଜନିତ ମୃତ୍ୟୁ ବଢ଼ି ଚାଲିଛି। ସାପ କାମୁଡ଼ାରେ ପ୍ରତିବର୍ଷ ଭାରତରେ ୬୦ହଜାରରୁ ଅଧିକ ଲୋକଙ୍କ ମୃତ୍ୟୁ ଘଟୁଥିବା ବେଳେ ଓଡ଼ିଶାରୁ ପ୍ରାୟ ୧ ହଜାର ରହୁଛି। ସରକାର ମାଗଣାରେ ଚିକିତ୍ସା ଯୋଗାଇ ଦେଉଥିଲେ ମଧ୍ୟ ରାଜ୍ୟରେ ସାପ କାମୁଡ଼ା ମୃତ୍ୟୁ ଉପରେ ରୋକ ନ ଲାଗିବାର ମୁଖ୍ୟ କାରଣ ହେଉଛି ସମାଜରେ ଅନେକ ଦିନରୁ ପ୍ରଚଳିତ ବିଭ୍ରାନ୍ତି ଓ ନୂଆ/ପୁରୁଣା ଅନ୍ଧ ବିଶ୍ୱାସ।

ମୋବାଇଲ ଫୋନ୍‌ରେ ବି ଝଡ଼ାଫୁଙ୍କା କରାଯାଉଛି। ମାତ୍ର ମନ୍ତ୍ର ଶୁଣିଲେ ସାପ ବିଷ କଟିବାର ସେପରି ବିଜ୍ଞାନସମ୍ମତ ପ୍ରମାଣ ମିଳିପାରି ନାହିଁ। ସାପ ବିଷ କାଟିବା ପାଇଁ କେବଳ ଆଣ୍ଟି ସ୍ନେକ ଭେନମ ହିଁ ସକ୍ଷମ ବୋଲି ଚିକିତ୍ସା ବିଜ୍ଞାନ କହୁଛି। ଗୋଲ୍‌ଡେନ୍ ଆୱାର ଭିତରେ ରୋଗୀଙ୍କୁ ଚିକିତ୍ସା ମିଳିପାରିଲେ ରୋଗୀ ତୁରନ୍ତ ସୁସ୍ଥ ହୋଇଥାଏ। କିନ୍ତୁ ଲୋକେ ଝଡ଼ା ଫୁଙ୍କା କରିବା ଦ୍ୱାରା ସମୟ ନଷ୍ଟ ହୋଇଥାଏ। ଶେଷ ମୁହୂର୍ତ୍ତରେ ରୋଗୀଙ୍କୁ ଡାକ୍ତରଖାନା ନିଆଯାଉଥିବାରୁ ସ୍ୱାସ୍ଥ୍ୟ ଅଧିକ ବିଗଡ଼ି ଯାଇଥାଏ। ଗତ ସପ୍ତାହରେ ଏକ ଡାକ୍ତରଖାନା ବେଡ୍ ଉପରେ ଗୁଣିଆ ଝଡ଼ା ଫୁଙ୍କା କରୁଥିବା ଦେଖାଯାଇଥିଲା। ବିଜ୍ଞାନଯୁଗରେ ବି ରାଜ୍ୟର ବିଭିନ୍ନ ଜିଲାରେ

ଜନ୍ମଦିନର ଶୁଭେଚ୍ଛା

ଗୁନ୍‌ଗୁନ୍
ପରିବାରବର୍ଗ

ଏଠାରେ ୨ X ୨ ସେ.ମି. ଫଟୋ ଲଗାନ୍ତୁ

ନାମ: .....
ବୟସ:.....
ଜନ୍ମ ତାରିଖ: .....

ସର୍ତ୍ତାବଳୀ: ଏହି କୁପନ ବ୍ୟବହାର କରି ସମ୍ପୂର୍ଣ୍ଣ ମାଗଣାରେ ଜନ୍ମଦିନର ଶୁଭେଚ୍ଛା ଜଣାନ୍ତୁ। ଫଟୋଗ୍ରାଫ ସହିତ କୁପନଟି ପ୍ରକାଶନ ତାରିଖର ୭ ଦିନ ପୂର୍ବରୁ ଜନ୍ମଦିନ ଶୁଭେଚ୍ଛା, ଧରିତ୍ରୀ, ବି-୨୬, ଉତ୍କଳଗଡ ଶିଳ୍ପାଞ୍ଚଳ, ଭୁବନେଶ୍ୱର-୧୦ ଠିକଣାରେ ପହଞ୍ଚିବା ଆବଶ୍ୟକ।

ଆନ୍ତଃ ରାଜ୍ୟ ଜଳସେଚନ ପ୍ରକଳ୍ପଗୁଡ଼ିକର ସମୀକ୍ଷା କଲେ ମୁଖ୍ୟମନ୍ତ୍ରୀ

ଭୁବନେଶ୍ୱର, ୧୫।୭(ସୁନିତ୍ ମିଶ୍ର)

ମୁଖ୍ୟମନ୍ତ୍ରୀ ମୋହନ ଚରଣ ମାଝୀ ସୋମବାର ଲୋକସେବା ଭବନରେ ଓଡ଼ିଶା ସହିତ ଜଡ଼ିତ ବିଭିନ୍ନ ଆନ୍ତଃ ରାଜ୍ୟ ଜଳସେଚନ ପ୍ରକଳ୍ପର ସମୀକ୍ଷା କରିଛନ୍ତି। ଉନ୍ନୟନ କମିଶନର ତଥା ଜଳସମ୍ପଦ ବିଭାଗର ଅତିରିକ୍ତ ମୁଖ୍ୟ ଶାସନ ସଚିବ ଅନୁ ଗର୍ଗ ମୁଖ୍ୟମନ୍ତ୍ରୀଙ୍କୁ ବିଭିନ୍ନ ଆନ୍ତଃ ରାଜ୍ୟ ପ୍ରକଳ୍ପଗୁଡିକ ସମ୍ପର୍କରେ ବିସ୍ତୃତ ତଥ୍ୟ ଉପସ୍ଥାପନ କରିଛନ୍ତି। ମହାନଦୀ, ବଂଶଧାରା, ପୋଲାଭରମ ଆଦି ଆନ୍ତଃ ରାଜ୍ୟ ପ୍ରକଳ୍ପ ସମ୍ପର୍କରେ ଆଲୋଚନା ହୋଇଛି। ଏହି ଅବସରରେ ମୁଖ୍ୟମନ୍ତ୍ରୀ କହିଛନ୍ତି ଯେ, ସରକାରଙ୍କ ପାଇଁ ରାଜ୍ୟବାସୀଙ୍କ ସ୍ୱାର୍ଥ ସବୁଠାରୁ ଗୁରୁତ୍ୱପୂର୍ଣ୍ଣ। ଓଡ଼ିଶାର ସ୍ୱାର୍ଥ ବିରୋଧୀ, ରାଜ୍ୟବାସୀଙ୍କ ଜୀବନଜୀବିକାକୁ ପ୍ରଭାବିତ କରୁଥିବା ଏବଂ ରାଜ୍ୟର ପରିବେଶକୁ ବିପଦ ସୃଷ୍ଟି କରୁଥିବା ସବୁ ପ୍ରକଳ୍ପକୁ ସମ୍ପୂର୍ଣ୍ଣ ବିରୋଧ କରିବାକୁ ମୁଖ୍ୟମନ୍ତ୍ରୀ ନିର୍ଦ୍ଦେଶ ଦେଇଛନ୍ତି।

ଲୋକସେବା ଭବନରେ ସୋମବାର ଅନୁଷ୍ଠିତ ଆନ୍ତଃ ରାଜ୍ୟ ଜଳସେଚନ ପ୍ରକଳ୍ପଗୁଡିକର ସମୀକ୍ଷା ଅବସରରେ ମୁଖ୍ୟମନ୍ତ୍ରୀ ମୋହନ ଚରଣ ମାଝୀ ଏବଂ ଅନ୍ୟ ବରିଷ୍ଠ ଅଧିକାରୀ।

ଏନ୍‌ଇଇଟିରେ ପ୍ରଭାବିତ ୨୪ ଲକ୍ଷ ପରୀକ୍ଷାର୍ଥୀଙ୍କୁ ନ୍ୟାୟ ଦେବୁ: ରାହୁଲ

ଚେନ୍ନାଇ,୧୫।୭

ଏନ୍‌ଇଇଟି-ୟୁଜି ପରୀକ୍ଷା ଅନିୟମିତତା ବିରୋଧରେ ଲଢ଼େଇ ପାଇଁ ଲୋକ ସଭାର ବିରୋଧୀ ଦଳ ନେତା ରାହୁଲ ଗାନ୍ଧୀ ଦେଇଥିବା ପ୍ରତିଶ୍ରୁତିକୁ ସୋମବାର ପୁଣିଥରେ ଦୋହରାଇଛନ୍ତି। ଏନ୍‌ଇଇଟି-ୟୁଜି ପରୀକ୍ଷା ରଦ୍ଦ ଏବଂ ତାମିଲନାଡୁ ସରକାର ଗୃହୀତ କରାଇଥିବା ସଂକଳ୍ପ ପ୍ରସଙ୍ଗ ପାର୍ଲାମେଣ୍ଟରେ ଉଠାଇବାକୁ ତାମିଲନାଡୁ ମୁଖ୍ୟମନ୍ତ୍ରୀ ଏମ୍.କେ. ଷ୍ଟାଲିନ୍ ଗତ ମାସରେ ରାହୁଲଙ୍କୁ ନିବେଦନ କରିଥିଲେ। ଏହାର ଜବାବରେ ରାହୁଲ ଷ୍ଟାଲିନ୍‌ଙ୍କୁ ପତ୍ର ଲେଖି ଏନ୍‌ଇଇଟି ଅନିୟମିତତା ପାଇଁ ଉଦ୍‌ବେଗ ପ୍ରକାଶ କରିଛନ୍ତି। ଏହି ପରୀକ୍ଷାରେ ଅନିୟମିତତା ପାଇଁ ପରୀକ୍ଷାର୍ଥୀମାନେ କ୍ଷତିଗ୍ରସ୍ତ ହୋଇଛନ୍ତି। ଉଚ୍ଚଶିକ୍ଷା ବ୍ୟବସ୍ଥାରେ ରହିଥିବା ଦୋଷତ୍ରୁଟିକୁ ଏନ୍‌ଇଇଟି ପଦାକୁ ଆଣିଛି। ୨୪ ଲକ୍ଷ ଛାତ୍ରୀଛାତ୍ରଙ୍କୁ ନ୍ୟାୟ ଦେବା ପାଇଁ କଂଗ୍ରେସ ପ୍ରତିଶ୍ରୁତିବଦ୍ଧ ବୋଲି ରାହୁଲ କହିଛନ୍ତି। ଟିକସଦାତାମାନଙ୍କ ଟଙ୍କାରେ ସରକାରୀ ମେଡିକାଲ କଲେଜଗୁଡ଼ିକ ଚାଲୁଥିବାବେଳେ ଶିକ୍ଷା ବ୍ୟବସ୍ଥାରେ ତ୍ରୁଟି ପାଇଁ ଧନୀମାନେ ଡାକ୍ତରୀ ପାଠ୍ୟକ୍ରମରେ ନାମ ଲେଖାଇବାକୁ ସକ୍ଷମ ହେଉଥିବା ରାହୁଲ କହିଛନ୍ତି।

ସମ୍ବଲପୁର 'ରିଭରଫ୍ରଣ୍ଟ ଡେଭଲପମେଣ୍ଟ ପ୍ରୋଜେକ୍ଟ' ପ୍ରସ୍ତାବ ଉପରେ ବିଚାର କରନ୍ତୁ

ମୁଖ୍ୟମନ୍ତ୍ରୀଙ୍କୁ ଚିଠି ଲେଖିଲେ ଧର୍ମେନ୍ଦ୍ର

ଭୁବନେଶ୍ୱର, ୧୫।୭(ସୁନିତ୍ ମିଶ୍ର)

ସାବରମତୀ, କାଶୀ ଓ ବାରାଣସୀ ଭଳି ସମ୍ବଲପୁରର ପୁରୁଣା ଅଯୋଧ୍ୟା ସାଗର ବନ୍ଧକୁ 'ରିଭରଫ୍ରଣ୍ଟ ଡେଭଲପମେଣ୍ଟ ପ୍ରୋଜେକ୍ଟ' ଅଧୀନରେ ବିକଶିତ କରିବା ପାଇଁ କେନ୍ଦ୍ର ଶିକ୍ଷାମନ୍ତ୍ରୀ ଧର୍ମେନ୍ଦ୍ର ପ୍ରଧାନ ମୁଖ୍ୟମନ୍ତ୍ରୀ ମୋହନ ଚରଣ ମାଝୀଙ୍କୁ ଚିଠି ଲେଖି ଅନୁରୋଧ କରିଛନ୍ତି। କେନ୍ଦ୍ର ସରକାର 'ବିକାଶ ବି ବିରାସତ୍ ବି' ଅଧୀନରେ ପରମ୍ପରା ଓ ଆଧୁନିକତା ମଧ୍ୟରେ ଥିବା ସମାନତାଗୁଡ଼ିକ ଉପରେ ଗୁରୁତ୍ୱ ଦେଉଥିବା ବିଷୟ ଉଲ୍ଲେଖ କରିଛନ୍ତି। ସରକାର ବହୁ ପୁରୁଣା ଐତିହ୍ୟ ଏବଂ ସଂସ୍କୃତିର ସଂରକ୍ଷଣ କରିବା ସହିତ ଜନସାଧାରଣଙ୍କ ସୁବିଧା ପାଇଁ ଭବିଷ୍ୟତର ଜ୍ଞାନକୌଶଳ ଓ ଭିତ୍ତିଭୂମି ସହିତ ଆଧୁନିକୀକରଣ କରୁଛନ୍ତି। ଓଡ଼ିଶା ମଧ୍ୟ ଅନେକ ପୀଠ, ମନ୍ଦିର, ଐତିହ୍ୟସ୍ଥଳୀ ଓ ପ୍ରାକୃତିକ ଆକର୍ଷଣସ୍ଥଳୀରେ ପରିପୂର୍ଣ୍ଣ ରହିଛି। ଅନେକ ନଦୀ ଓ ଐତିହାସିକ ସ୍ଥଳୀରେ ପୂର୍ଣ୍ଣ ଓଡ଼ିଶା 'ରିଭରଫ୍ରଣ୍ଟ ଡେଭଲପମେଣ୍ଟ ପ୍ରୋଜେକ୍ଟ' ବିକଶିତ କରିବାର ଅନନ୍ୟ ସୁଯୋଗ ପ୍ରଦାନ କରୁଛି। ମହାନଦୀ କୂଳରେ ଅବସ୍ଥିତ ସମ୍ବଲପୁରର ଐତିହାସିକ ମହତ୍ତ୍ୱ ଓ ପ୍ରାକୃତିକ ଆକର୍ଷଣ ରହିଛି। ମହାନଦୀ ପାର୍ଶ୍ୱବର୍ତ୍ତୀ ଅଞ୍ଚଳକୁ ବିଶ୍ୱସ୍ତରୀୟ ରିଭରଫ୍ରଣ୍ଟ ପ୍ରକଳ୍ପରେ ପରିଣତ କରିବା ପାଇଁ ଏହା ଏକ ସୁବର୍ଣ୍ଣ ସୁଯୋଗ ପ୍ରଦାନ କରୁଛି। ସମ୍ବଲପୁରର ଆଧ୍ୟାତ୍ମିକ ଐତିହ୍ୟକୁ ସୁରକ୍ଷିତ ରଖିବା ସହ ଅର୍ଥନୈତିକ ଅଭିବୃଦ୍ଧି ପାଇଁ ପର୍ଯ୍ୟଟନକୁ ପ୍ରୋତ୍ସାହିତ କରିବା ତଥା ମହାନଦୀର ପ୍ରାକୃତିକ ସୌନ୍ଦର୍ଯ୍ୟକୁ ଉପଯୋଗ କରିବା ଉପରେ ବିଶେଷ ଦୃଷ୍ଟି ଦିଆଯାଉଛି। ଏହି ପରିପ୍ରେକ୍ଷୀରେ ମହାନଦୀ ପାର୍ଶ୍ୱରେ ଥିବା ପୁରୁଣା ଅଯୋଧ୍ୟା ସାଗର ବନ୍ଧକୁ ଅତ୍ୟାଧୁନିକ ଜ୍ଞାନକୌଶଳ ସାହାଯ୍ୟରେ ପୁନରୁଦ୍ଧାର କରାଯାଇ ରିଭରଫ୍ରଣ୍ଟ ଥିବା ୭ କିଲୋମିଟର ଲମ୍ବା ଜଳାଶୟ ସୃଷ୍ଟି କରିବାର ଆବଶ୍ୟକତା ରହିଛି। ଏହି ପୁରୁଣା ବନ୍ଧର ନବୀକରଣ ଦ୍ୱାରା ଜଳଭଣ୍ଡାର କ୍ଷମତା ଯଥେଷ୍ଟ ବୃଦ୍ଧି ପାଇବ। ଏହି ଜଳଭଣ୍ଡାର ହୀରାକୁଦ ଜଳଭଣ୍ଡାରର ବିଦ୍ୟୁତ୍ ଚ୍ୟାନେଲରୁ ବାହାରୁଥିବା ଜଳକୁ ପ୍ରଭାବଶାଳୀ ଭାବେ ଉପଯୋଗ କରପାରିବ ଏବଂ ପ୍ରସ୍ତାବିତ ରଭରଫ୍ରଣ୍ଟ ଡେଭଲପମେଣ୍ଟ ପ୍ରକଳ୍ପ ପାଇଁ ମହାନଦୀରେ ଆବଶ୍ୟକ ପୋଖରୀ ସୃଷ୍ଟି କରିପାରିବ। ସେହିପରି ବିଦ୍ୟମାନ ଅଚଳ ସ୍ଲୁଇସ୍‌ଗୁଡ଼ିକୁ ପୁନରୁଦ୍ଧାର କରାଯାଇପାରିବ କିମ୍ବା ବନ୍ଧକୁ ସୁରୁଖୁରୁରେ ଚଳାଇବା ପାଇଁ ନୂତନ ଢାଞ୍ଚା ସହିତ ବଦଳାଯାଇପାରିବ। ଅଯୋଧ୍ୟା ସାଗର ବନ୍ଧର ଆଧୁନିକୀକରଣ ବ୍ୟତୀତ ଉଭୟ ନଦୀକୁ ମଜଭୁତ କରାଯିବ। ବୋଟିଂ ସୁବିଧା ସହ ସ୍ନାନ ଘାଟ (ଜେଟି ନଦୀ) ଏବଂ ଆରତି ଘାଟ ନିକଟରେ ଥିବା ଦଳଗୁଡ଼ିକୁ ସଫା କରାଯାଇ ନଦୀକୂଳରେ ଠିକ୍ ଭାବେ ଜଳ ଯୋଗାଣ କରାଯାଇପାରିବ। ଏହାବ୍ୟତୀତ ସମ୍ବଲପୁର ସହରରେ ଡ୍ରେନେଜ୍ ସମସ୍ୟାକୁ ହ୍ରାସ କରିବା ପାଇଁ ପ୍ରସ୍ତାବିତ ପୋଖରୀକୁ ସଂଯୋଗ କରୁଥିବା ସମସ୍ତ ନାଳରେ ସ୍ଲୁଇସର ଆବଶ୍ୟକ ବ୍ୟବସ୍ଥା କରାଯାଇପାରେ। ସମ୍ବଲପୁର ମହାନଦୀ କୂଳରେ ଉପରୋକ୍ତ ରିଭରଫ୍ରଣ୍ଟ ଉନ୍ନୟନ ପ୍ରକଳ୍ପ ଏକ ରୋମାଞ୍ଚକର ଦୃଶ୍ୟ ସୃଷ୍ଟି କରିଛି। ଏଠାରେ ପାର୍କ, ୱାକ୍ ୱେ, ଜିମ୍, ଆମ୍ଫିଥିଏଟର, ଆରତୀ ଘାଟ ଏବଂ ନଦୀ କୂଳରେ ଗାଧୋଇବା ଭଳ ସୁବିଧା ସୁଯୋଗ ସୃଷ୍ଟି କରିପାରିବା ଦରକାର। ରାଜ୍ୟବାସୀଙ୍କ ବୃହତ୍ତର ସ୍ୱାର୍ଥ ଦୃଷ୍ଟିରୁ ମୁଖ୍ୟମନ୍ତ୍ରୀ ଏହି ପ୍ରସ୍ତାବକୁ ବ୍ୟକ୍ତିଗତ ଭାବେ ବିଚାର କରନ୍ତୁ ବୋଲି କେନ୍ଦ୍ରମନ୍ତ୍ରୀ ଅନୁରୋଧ କରିଛନ୍ତି।

ପ୍ରତି ସୋମବାର ୨ ମନ୍ତ୍ରୀ ଲୋକଙ୍କ ସମସ୍ୟାର ସମାଧାନ କରିବେ: ମନମୋହନ

ଭାଜପା କାର୍ଯ୍ୟାଳୟରେ ୨ ମନ୍ତ୍ରୀଙ୍କ ଅଭିଯୋଗ ଶୁଣାଣି କାର୍ଯ୍ୟକ୍ରମ

ଭାଜପା ରାଜ୍ୟ କାର୍ଯ୍ୟାଳୟଠାରେ ସ୍ୱାସ୍ଥ୍ୟ ମନ୍ତ୍ରୀ ମୁକେଶ ମହାଲିଙ୍ଗ ଅଭିଯୋଗ ଶୁଣୁଛନ୍ତି। ନିକଟରେ ଉପସ୍ଥିତ ଅଛନ୍ତି ଭାଜପା ରାଜ୍ୟ ସଭାପତି ମନମୋହନ ସାମଲ।

ଭୁବନେଶ୍ୱର, ୧୫।୭(ସୁନିତ୍ ମିଶ୍ର)

ଭାଜପା ପ୍ରଥମ ଥର ପାଇଁ ଓଡ଼ିଶାରେ ଏକାକୀ ସରକାର ଗଠନ କରିଛି। ଲୋକଙ୍କ ସୁଖ ଦୁଃଖରେ ଭାଗୀ ହେବା ପାଇଁ ସେମାନଙ୍କ ସମସ୍ୟାର ସମାଧାନ କରିବାକୁ ଭାଜପା ସରକାର ସଂକଳ୍ପବଦ୍ଧ। ଏନେଇ ମୁଖ୍ୟମନ୍ତ୍ରୀ ଭାବେ ଶପଥ ନେବାପରେ ମୋହନ ଚରଣ ମାଝୀ ଜନଶୁଣାଣି ଆରମ୍ଭ କରିଛନ୍ତି। ସେହିପରି ରାଜ୍ୟ କାର୍ଯ୍ୟାଳୟରେ କାର୍ଯ୍ୟକର୍ତ୍ତା ଓ ସାଧାରଣ ଜନତାଙ୍କ ଉଦ୍ଦେଶ୍ୟରେ ବର୍ତ୍ତମାନଠାରୁ ପ୍ରତି ସୋମବାର ଅଭିଯୋଗ ଶୁଣାଣି ଆରମ୍ଭ ହୋଇଛି। ଏଥିରେ ପରିବହନ ମନ୍ତ୍ରୀ ବିଭୂତି ଭୂଷଣ ଜେନା ଏବଂ ସ୍ୱାସ୍ଥ୍ୟ ମନ୍ତ୍ରୀ ମୁକେଶ ମହାଲିଙ୍ଗ ଯୋଗଦେଇ ଲୋକଙ୍କ ଅଭିଯୋଗଗୁଡ଼ିକର ଶୁଣାଣି କରିଥିଲେ। ଏସବୁ ଅଭିଯୋଗର ତ୍ୱରିତ ସମାଧାନ ପାଇଁ ବିଭାଗୀୟ ଅଧିକାରୀଙ୍କୁ ନିର୍ଦ୍ଦେଶ ଦେଇଛନ୍ତି।

ରାଜ୍ୟ କାର୍ଯ୍ୟାଳୟଠାରେ ସୋମବାର ଆୟୋଜିତ ଏହି କାର୍ଯ୍ୟକ୍ରମକୁ ରାଜ୍ୟ ସଭାପତି ମନମୋହନ ସାମଲ ସ୍ୱାଗତ କରି କହିଛନ୍ତି, ପ୍ରତି ସୋମବାର ୨ ଜଣ ମନ୍ତ୍ରୀ ଯୋଗଦେଇ ଲୋକଙ୍କ ସମସ୍ୟା ସମାଧାନ କରିବେ। ଏଥିରେ ଦଳୀୟ କାର୍ଯ୍ୟକର୍ତ୍ତାଙ୍କ ଠାରୁ ଆରମ୍ଭକରି ସାଧାରଣ ଜନତା ଓ ଶୁଭେଚ୍ଛୁମାନେ ସାମିଲ ହୋଇପାରିବେ। ଏହାଦ୍ୱାରା ଭାଜପା ଲୋକଙ୍କ ଅଧିକ ନିକଟତର ହୋଇପାରିବ। ଅଭିଯୋଗ ଶୁଣାଣି କାର୍ଯ୍ୟକ୍ରମ ପ୍ରଥମେ ଭାଜପା ଆରମ୍ଭ କରିଥିଲା। ଲୋକଙ୍କ ସମସ୍ୟା ଶୁଣିବା, ସେମାନଙ୍କ ସମସ୍ୟା ସହ ନିଜକୁ ଜଡ଼ିତ କରି ସମାଧାନ ପନ୍ଥା ବାହାର କରିବା ହେଉଛି ଜନସଂଘରୁ ଭାଜପା ପର୍ଯ୍ୟନ୍ତ ଯାତ୍ରାର ଏକ ପ୍ରମୁଖ କାର୍ଯ୍ୟକ୍ରମ। ପରବର୍ତ୍ତୀ ସମୟରେ ଅନ୍ୟମାନେ ଏହି ପ୍ରକ୍ରିୟାକୁ ଅନୁସରଣ କରିଛନ୍ତି। ଏହି ପରିପ୍ରେକ୍ଷୀରେ ମନ୍ତ୍ରୀ ମହାଲିଙ୍ଗ କହିଛନ୍ତି, ଓଡ଼ିଶାରେ ଭାଜପା ସରକାର ଗଠନ କରିବା ପରେ ଦଳରେ ଅଭିଯୋଗ ପ୍ରକୋଷ୍ଠ ଖୋଲାଯାଇଛି। ଲୋକଙ୍କ ସମସ୍ୟା ହେଉଛି ସରକାରଙ୍କ ସମସ୍ୟା। ଏହାର ସମାଧାନ କରିବା ହେଉଛି ଭାଜପା ସରକାରଙ୍କ ମୁଖ୍ୟ ଉଦ୍ଦେଶ୍ୟ। ଅଭିଯୋଗ ଶୁଣାଣି ଶିବିରରେ ହୋଇଥିବା ଅଭିଯୋଗଗୁଡ଼ିକର କିପରି ତ୍ୱରିତ ସମାଧାନ ହେବ ସେଥିପାଇଁ ବିଶେଷ ଦୃଷ୍ଟି ଦିଆଯିବ। ଅଭିଯୋଗଗୁଡ଼ିକୁ ସେହି ବିଭାଗକୁ ପଠାଯାଇ ତୁରନ୍ତ ସମାଧାନ କରିବାକୁ ଜୋର୍ ଦିଆଯିବ। ଏହି ଅଭିଯୋଗ ଶୁଣାଣିରେ ଯାଜପୁର ଏମ୍‌ପି ରବୀନ୍ଦ୍ର କୁମାର ବେହେରା ଯୋଗଦେଇ ଅଭିଯୋଗଗୁଡ଼ିକୁ ଶୁଣିଛନ୍ତି। ଏଥିରେ ପରିବହନ ମନ୍ତ୍ରୀ ଜେନା ଯୋଗଦେଇ କହିଛନ୍ତି, ଅଭିଯୋଗ ଶୁଣିବା ହେଉଛି ସରକାରଙ୍କ ନୀତିଗତ ନିଷ୍ପତ୍ତି, ଯେଉଁଠି ଭାଜପା ସରକାର ରହିଛି ସେଠାରେ ରୀତିମତ ଲୋକଙ୍କ ସମସ୍ୟା ଶୁଣାଯାଏ। ପୂର୍ବ ସରକାର ଅମଳରେ ଲୋକଙ୍କ ସମସ୍ୟାର ସମାଧାନ ପାଇଁ ଗୁରୁତ୍ୱ ଦିଆଯାଉ ନ ଥିଲା। ଏପରିକି ମୁଖ୍ୟମନ୍ତ୍ରୀଙ୍କ ଅଭିଯୋଗ ଶୁଣାଣି ବନ୍ଦ ହୋଇଯାଇଥିଲା। ମାତ୍ର ରାଜ୍ୟରେ ଭାଜପା ସରକାର ଲୋକଙ୍କ ସମସ୍ୟାର ସମାଧାନକୁ ପ୍ରାଥମିକତା ଦେଉଛି ବୋଲି ମନମୋହନ କହିଛନ୍ତି।

ମନ୍ତ୍ରୀ ପ୍ରଦୀପ ବଳସାମନ୍ତଙ୍କ ନାଁରେ ମିଥ୍ୟା ସତ୍ୟପାଠ ପ୍ରଦାନ ମାମଲା

କଟକ,୧୫।୭ (କାର୍ତ୍ତିକ ସାହୁ)

ରାଜ୍ୟ ସମବାୟ, ହସ୍ତତନ୍ତ, ବୟନ ଓ ହସ୍ତଶିଳ୍ପ ମନ୍ତ୍ରୀ ପ୍ରଦୀପ ବଳସାମନ୍ତଙ୍କ ନାଁରେ ମିଥ୍ୟା ସତ୍ୟପାଠ ପ୍ରଦାନ ଅଭିଯୋଗ ନେଇ ହାଇକୋର୍ଟରେ ମାମଲା ରୁଜୁ ହୋଇଛି। ବିଧାନସଭା ନିର୍ବାଚନ ପାଇଁ ମନ୍ତ୍ରୀ ବଳସାମନ୍ତ ପ୍ରାର୍ଥିପତ୍ର ଦାଖଲବେଳେ ଅନେକ ତଥ୍ୟ ଲୁଚାଇଥିବା ପରାଜିତ ବିଜେଡି ବିଧାୟକ ପ୍ରାର୍ଥୀ ଇଂ. ପ୍ରୀତିରଞ୍ଜନ ଘଡ଼ାଇ ମାମଲାରେ ଦର୍ଶାଇଛନ୍ତି।

ସୂଚନା ଅନୁସାରେ, ଯାଜପୁର ଜିଲା ସୁକିନ୍ଦା ନିର୍ବାଚନମଣ୍ଡଳୀରୁ ଭାଜପା ଟିକେଟରେ ପ୍ରଦୀପ ବିଧାୟକ ପ୍ରାର୍ଥୀ ପାଇଁ ନାମାଙ୍କନପତ୍ର ଦାଖଲ କରିଥିଲେ। ସେ ନାମାଙ୍କନ ଦାଖଲବେଳେ ପ୍ରଦାନ କରିଥିବା ସତ୍ୟପାଠରେ ନିଜର ମାଟ୍ରିକ ପାସ୍ ହେବାର ଭୁଲ୍ ତଥ୍ୟ ପ୍ରଦାନ କରିଛନ୍ତି। ସେହିପରି ଗଞ୍ଜେଇ ଚାଲାଣ ଓ କାଠ ଚୋରି ମାମଲାରେ ସମ୍ପୃକ୍ତ ଥିବା ପ୍ରଦୀପ ତାହାକୁ ନିର୍ବାଚନୀ ସତ୍ୟପାଠରେ ଉଲ୍ଲେଖ କରିନାହାନ୍ତି। ଶ୍ରମିକଙ୍କୁ ମଜୁରୀ ପ୍ରଦାନ ନ କରିବାରୁ ଶ୍ରମିକମାନେ ପ୍ରଦୀପଙ୍କ ନାଁରେ କରିଥିବା ମାମଲା ସଂକ୍ରାନ୍ତରେ ମଧ୍ୟ ପ୍ରଦୀପ ନିଜ ସତ୍ୟପାଠରେ ଦର୍ଶାଇନାହାନ୍ତି। ବିଜେଡି ଟିକେଟରେ ବିଧାୟକ ପ୍ରାର୍ଥୀ ଭାବେ ପ୍ରୀତିରଞ୍ଜନ ଘଡ଼ାଇ ଏହି ନିର୍ବାଚନମଣ୍ଡଳୀରୁ ବଳସାମନ୍ତଙ୍କ ପ୍ରତିଦ୍ୱନ୍ଦ୍ୱୀ ଭାବେ ଲଢୁଥିଲେ। ପ୍ରଦୀପଙ୍କ ପକ୍ଷରୁ ଆଇନଜୀବୀ ଉପେନ୍ଦ୍ର ସାମଲ ମାମଲା ପରିଚାଳନା କରୁଛନ୍ତି।

ସବୁ ଜିଲାରେ ଖୋଲିବ ପରିବା ମଣ୍ଡି: କୃଷ୍ଣଚନ୍ଦ୍ର ପାତ୍ର

ଭୁବନେଶ୍ୱର, ୧୫।୭(ସୁନିତ୍ ମିଶ୍ର)

ପରିବା ଓ ଗ୍ରୋସରୀ ଦର ଜୁଲାଇରେ ଯେତିକି ରହିବା କଥା ତା'ଠାରୁ ଅଧିକ ରହିଛି। ଦରଦାମ କେମିତି ନିୟନ୍ତ୍ରଣକୁ ଆସିବ ସେନେଇ ବିଭିନ୍ନ ହାଟ ବୁଲି ସ୍ଥିତି ପରଖିବା ପରେ ସୋମବାର ରିଟେଲର ଏବଂ ହୋଲସେଲରଙ୍କ ସହ ବୈଠକ କରି ଖାଦ୍ୟ ଯୋଗାଣ ଓ ଖାଉଟି କଲ୍ୟାଣ ମନ୍ତ୍ରୀ କୃଷ୍ଣଚନ୍ଦ୍ର ପାତ୍ର କାରଣ ଖୋଜିଛନ୍ତି। ଚାରିଥାକିଆ ବିକ୍ରି ବ୍ୟବସ୍ଥା ଓ ମିଡିଲ ମ୍ୟାନ୍ ପ୍ରଭାବ ଯୋଗୁ ପରିବାର ଦର ବଢୁଥିବା ମନ୍ତ୍ରୀ କହିଛନ୍ତି। ତେଣୁ ପ୍ରତି ଜିଲାରେ ପରିବା ମଣ୍ଡି ଖୋଲିବା ସହ ଦୋକାନ ଆଗରେ ରେଟ୍ ଚାର୍ଟ ଲଗାଇବାକୁ ରାଜ୍ୟ ସରକାର ନିଷ୍ପତ୍ତି ନେଇଥିବା ସେ କହିଛନ୍ତି।

କଟକ ଏବଂ ଭୁବନେଶ୍ୱରରେ ପ୍ରଥମେ ପରିବା ମଣ୍ଡି ଖୋଲାଯିବ। ଏହାପରେ ସବୁ ଜିଲାରେ ଖୋଲାଯିବାକୁ ଯୋଜନା ରହିଛି। ଏହାଛଡ଼ା ପରିବାର ଦର କେତେ ରହିବ ତା'ର ଏକ ରେଟ୍ ଚାର୍ଟ ମଧ୍ୟ ଲାଗିବ। ଏହାସହ କୃଷି ଉତ୍ପାଦ ୧୩୭ ଲକ୍ଷ ଟନ୍‌ରୁ ୨୦୦ ଲକ୍ଷ ଟନ୍ କରିବାକୁ ଲକ୍ଷ୍ୟ ରଖାଯାଇଛି। ସେହିପରି ଚାଷୀଙ୍କୁ ଆର୍ଥିକ ପ୍ରୋତ୍ସାହନ ଯୋଗାଇ ଦେଇ ଆଳୁ, ପିଆଜ ଉତ୍ପାଦନ ବଢାଇବାକୁ ମଧ୍ୟ ସରକାର ଚିନ୍ତା କରୁଛନ୍ତି। ଦରବୃଦ୍ଧି ନିୟନ୍ତ୍ରଣ କରିବାକୁ ଏଣିକି ପ୍ରତି ୩ ମାସରେ ରିଟେଲର ଏବଂ ହୋଲସେଲରଙ୍କ ସହ ଆଲୋଚନା ହେବ ବୋଲି ମନ୍ତ୍ରୀ କହିଛନ୍ତି। ସୂଚନାଯୋଗ୍ୟ, ଜୁଲାଇ ଶେଷ ହେବାକୁ ଯାଉଥିବା ବେଳେ ପରିବା ଦର ଏପର୍ଯ୍ୟନ୍ତ କମି ନ ଥିବାରୁ ଖାଉଟି ହନ୍ତସନ୍ତ ହେଉଛନ୍ତି।

Classified Everyday
0674-2580101, 2549949

REAL ESTATE
SALE

Plot for sale at Puri Konark Marine Drive (850/-per sqft.). Contact: 6371703010. D-750

Duplex project at Retang Medical, Station, CV Raman University Tamando, Bhubaneswar. 7008459987. D-75976

SC plot sale at Bagchi Cancer Hospital backside- 2000sqft.- 30,00,000. 6372753860. D-75972

1BHK Ready to move in flats available in Hi-Tech Brundaban Project near Batamangala Temple, Puri Town. 9777154964, 9861463011. D-751

ନଖରା ସମ୍ ହସ୍ପିଟାଲ-2 ରୁ 9 K.M. 1200sqft.- 3,50,000/- ଘରବାରି ପ୍ଲଟ୍ ବିକ୍ରିହେବ। 9114705579. D-75973

Apartment sale near Sum Hospital, Malipada, Bhubaneswar sqft.- 4200/-, Contact- 9777433701. D-75975

ପାଠକଙ୍କ ପାଇଁ ସୂଚନା
କ୍ଲାସିଫାଏଡରେ ପ୍ରକାଶିତ କେତେକ ବିଜ୍ଞାପନକୁ ଭିତ୍ତିକରି କିଛି ପାଠକ ଠକାମିର ଶିକାର ହେଉଥିବା ଆମର ଦୃଷ୍ଟିଗୋଚର ହେଉଛି। ବିଜ୍ଞାପନ ଦେଉଥିବା ସଂସ୍ଥାମାନଙ୍କ ସହ କାରବାର କରିବା ପୂର୍ବରୁ ସବିଶେଷ ତଥ୍ୟ ଓ ନିଜର ବିବେକ ଖଟାଇ କାରବାର କରନ୍ତୁ। ଏଥିପାଇଁ ଧରିତ୍ରୀ କର୍ତ୍ତୃପକ୍ଷ ଦାୟୀ ରହିବେ ନାହିଁ।

Newly open health benefits SPA special Offer @ 999 Bapujinagar. 8018429809. D-76134

Asribada Panchakarma herbal SPA, Kesharimall, Bhubaneswar. Contact: 8926173473. D-75760

Newly open Jyoti SPA positively health benefits (Expert therapist). 8458067955. D-76130

Relax, Refresh your body, Mind at Saikrupa Spa with best therapies. 8984068077. D-678

Fully relaxed body massage trained therapist. Central SPA. 9556483961. D-75759

ଧରିତ୍ରୀ DHARITRI
Scan & Pay
ଧରିତ୍ରୀ କ୍ଲାସିଫାଏଡ୍ ବିଜ୍ଞାପନ ବାବଦୀୟ ଦେୟକୁ ନିମ୍ନପ୍ରଦତ୍ତ QR Code ସ୍କାନ୍ କରି ଯେକୌଣସି UPI App ମାଧ୍ୟମରେ ସହଜରେ ପୈଠ କରନ୍ତୁ।
BHIM | UPI
ଦେୟ ପୈଠ ହେଲାପରେ ରସିଦ୍‌ର Screenshotକୁ
classifieddharitri@gmail.com
ରେ ଇମେଲ୍ କରନ୍ତୁ।

ମନେ ପଡ଼ନ୍ତି
ଶ୍ରାଦ୍ଧବାର୍ଷିକୀ ଉପଲକ୍ଷେ

ଶ୍ରୀହେମଲତା ରଥ

ଫ୍ୟାଶନ

ଅଫିସ୍ ପକ୍ଷିଧାରା

ଅଧିକାଂଶ କର୍ମଜୀବୀ ଅଫିସ୍‌କୁ ବାହାରିବା ସମୟରେ କ'ଣ ପିନ୍ଧି ବାହାରିବେ ଏ ନେଇ ଚିନ୍ତାରେ ପଡ଼ିଥାଆନ୍ତି। ତେବେ କେଉଁଭଳି ଆଉଟ୍‌ଫିଟ୍ ପିନ୍ଧିଲେ ଆପଣ ଅଫିସରେ ଫିଟ୍ ଦେଖାଯିବେ ଜାଣନ୍ତୁ ସେ ସମ୍ପର୍କରେ...

■ ଅଫିସ୍‌କୁ ପିନ୍ଧି ଯିବାର ହେଲେ କୁର୍ତ୍ତା ପ୍ୟାଣ୍ଟ ସେଟ୍ ଟ୍ରାଏ କରିପାରିବେ। ଏଥିରେ ଆପଣ ବହୁ ସୁନ୍ଦର ଦେଖାଯିବେ।

■ ଅଧିକାଂଶ ମହିଳା ପ୍ରତିଦିନ ଅଫିସ୍ ଯିବା ସମୟରେ କପଡ଼ାକୁ ନେଇକି ବହୁ ଟେନ୍‌ସନରେ ରୁହନ୍ତି। ଯଦି ଆପଣ ବି ଅଫିସ୍ ପିନ୍ଧି ଯିବା ଲାଗି ଟେନ୍‌ସନରେ ରହୁଛନ୍ତି ତେବେ ତା' ସହ ଆଉଟ୍‌ଫିଟ୍ ମ୍ୟାଚ୍ କରି ପିନ୍ଧିଲେ ଏହା ଆପଣଙ୍କ ବ୍ୟକ୍ତିତ୍ୱକୁ ଆହୁରି ଦ୍ୱିଗୁଣିତ କରିଥାଏ।

■ ଯଦି ଆପଣ କଟନ୍ କୁ ପ୍ରିଣ୍ଟେଡ୍ କୁର୍ତ୍ତି ସହିତ ପ୍ୟାଣ୍ଟ ପିନ୍ଧି ଯାଇପାରିବେ। ଏହାକୁ ପିନ୍ଧିବା ଦ୍ୱାରା ଆପଣ ପ୍ରଫେସନାଲ ଲୁକ୍ ଦେଖାଯିବେ।

■ ଯଦି ଅଫିସ୍‌ରେ କୌଣସି ପୂଜା କିମ୍ବା ଫଙ୍କସନ୍ ଅଛି ତେବେ ଆପଣ ହ୍ୱାଇଟ୍ ଫ୍ଲୋରାଲ କୁର୍ତ୍ତା ଓ ପ୍ୟାଣ୍ଟ ପିନ୍ଧିପାରିବେ।

■ ଯଦି ଆପଣ ସିମ୍ପଲ୍ ଦେଖାଯିବାକୁ ଚାହୁଁଛନ୍ତି ତେବେ ପ୍ଲେନ୍ କୁ କୁର୍ତ୍ତି ପ୍ୟାଣ୍ଟ ସେଟ୍ କରି ପିନ୍ଧିପାରିବେ କିମ୍ବା ହ୍ୱାଇଟ୍ କୁର୍ତ୍ତି ପ୍ୟାଣ୍ଟ ମଧ୍ୟ ପିନ୍ଧିପାରିବେ। ଏହା ସହ ପିଙ୍କ୍ ଦୁପଟା ମଧ୍ୟ ପକାଇଲେ ଆପଣ ବହୁତ ସୁନ୍ଦର ଦେଖାଯିବେ।

ବାସ୍ତୁ ଟିପ୍ସ

- ଘରେ ସବୁବେଳେ ସୁଖଶାନ୍ତି ବଜାୟ ରଖିବାକୁ ହେଲେ ସକାଳ ସନ୍ଧ୍ୟାରେ ଘରେ ଠାକୁରଙ୍କ ନିକଟରେ ଘିଅଦୀପ ଜାଳନ୍ତୁ।
- କେବେ ବି ବେଡ୍ ତଳେ ଜୋତା ଆଦି ରଖନ୍ତୁ ନାହିଁ। ଏହାଦ୍ୱାରା ମା' ଲକ୍ଷ୍ମୀଙ୍କ କୃପାଦୃଷ୍ଟି ପଡ଼େ ନାହିଁ। ଫଳରେ ଘରେ ଆର୍ଥିକ ସମସ୍ୟା ଦେଖାଯାଇଥାଏ।
- ଆପଣଙ୍କ ଆଲମାରିକୁ ସବୁବେଳେ ଘରର ଦକ୍ଷିଣ କିମ୍ବା ପଶ୍ଚିମ ଦିଗରେ ରଖିବା ଆବଶ୍ୟକ। ଏହାଦ୍ୱାରା ଆପଣଙ୍କ ଘରେ ସବୁବେଳେ ସକାରାତ୍ମକ ଭାବନା ରହିବା ସହ ଆଲମାରିକୁ ସଫାସୁତୁରା ରଖିବାକୁ ଚେଷ୍ଟା କରନ୍ତୁ।
- ପ୍ରତିଦିନ ଠାକୁର ପୂଜା କରିବା ସମୟରେ ସକାଳେ ଏବଂ ସନ୍ଧ୍ୟାରେ ଘରେ ଶଙ୍ଖ ବଜାନ୍ତୁ। ଏହାଦ୍ୱାରା ଘରେ ଥିବା କୌଣସି ନେଗେଟିଭ୍ ଏନର୍ଜି ଦୂରହୋଇଥାଏ।
- ଘର ସାମ୍ନାରେ କେବେ ବି କଣ୍ଟା ବୃକ୍ଷ କିମ୍ବା କୌଣସି ଏପରି ବୃକ୍ଷ ଲଗାନ୍ତୁନାହିଁ ଯେଉଁଥିରୁ କ୍ଷୀର ନିର୍ଗତ ହେଉଥିବ। ଏହାଦ୍ୱାରା ଆପଣଙ୍କ ପାରିବାରିକ ଜୀବନରେ ଅଶାନ୍ତି ଦେଖାଦେବ।
- ଘରେ କେବେ ବି ଭଙ୍ଗା କାଚ କିମ୍ବା ଭଙ୍ଗା ମିରର ରଖନ୍ତୁନାହିଁ। ଭାଙ୍ଗି ଯାଇଥିବା ମିରରରେ ମୁହଁ କେବେ ଦେଖନ୍ତୁ ନାହିଁ।
- କେତେଜଣଙ୍କର ଅଭ୍ୟାସ ଥାଏ, ଘରର କବାଟ ପଛପଟେ କପଡ଼ା ଟାଙ୍ଗିବା। ଏହାଦ୍ୱାରା ଆପଣଙ୍କ ଘରେ ସବୁବେଳେ ଆର୍ଥିକ ଅନଟନ ଦେଖାଦେବ।

ମନ୍‌ସୁନ୍ କେୟାର

ବର୍ଷାଦିନେ ମହିଳାମାନେ ନିଜକୁ କିପରି ସୁସ୍ଥ ରଖିବେ ଏବଂ ତା' ସହ ଅନ୍ୟାନ୍ୟ ବିଷୟ ପ୍ରତି ସତର୍କ ରହିବେ ସେ ବିଷୟରେ ଉପସ୍ଥାପନା...

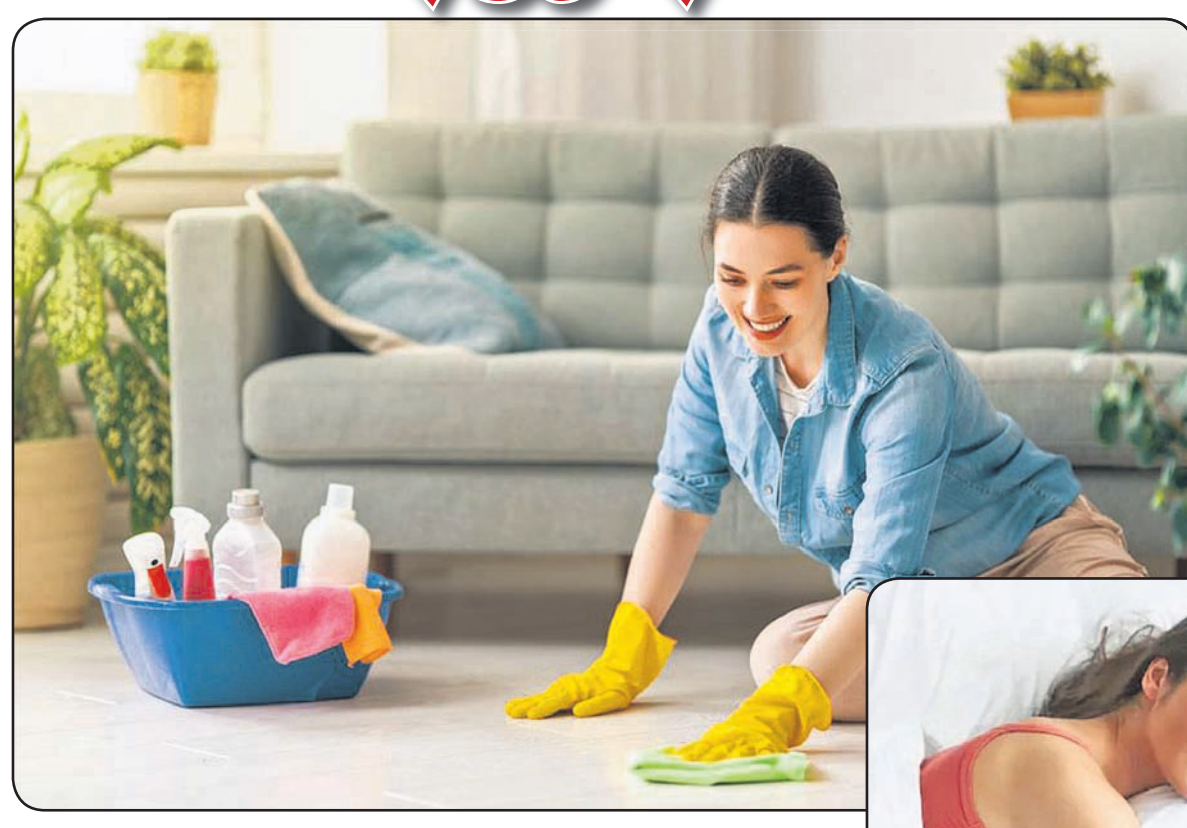

ସ୍ୱାସ୍ଥ୍ୟ ହିଁ ସମ୍ପଦ। ବର୍ଷକ ୧୨ମାସ ଆମକୁ ନିଜ ସ୍ୱାସ୍ଥ୍ୟ ପ୍ରତି ସ୍ୱତନ୍ତ୍ର ଦୃଷ୍ଟି ରଖିବାକୁ ହୋଇଥାଏ। ତାହା ଯେଉଁ ଋତୁ ହେଉ ନା କାହିଁକି ଜଣେ ନିଜକୁ ବିଭିନ୍ନ ରୋଗଠାରୁ ଦୂରେଇ ରଖିବା ହେଉଛି ବଡ଼ କଥା। ଏବେ ତ ବର୍ଷାଦିନ। ଏହି ସମୟରେ ବିଶେଷଭାବରେ ମହିଳାମାନେ ସେମାନଙ୍କର ସ୍ୱାସ୍ଥ୍ୟ ପ୍ରତି ସତର୍କ ରହିବା ନିହାତି ଦରକାର।

ପରିଷ୍କାର ପରିଚ୍ଛନ୍ନତା : ବର୍ଷାଋତୁରେ ମହିଳାମାନେ ନିଜକୁ ପରିଷ୍କାର ପରିଚ୍ଛନ୍ନ ରଖିବା ଦରକାର। କେତେକ ସମୟରେ ଆମେ ହାତ ନ ଧୋଇ ସେହି ହାତରେ କିଛି ହାଲ୍‌କା ଖାଦ୍ୟ ଖାଇଦେଉ। ଏହାଦ୍ୱାରା ହାତରେ ଲାଗିଥିବା ଜୀବାଣୁ ଖାଦ୍ୟ ମାଧ୍ୟମରେ ପେଟ ଭିତରକୁ ଯାଇଥାଆନ୍ତି। ଫଳରେ ପରବର୍ତ୍ତୀ ସମୟରେ ଆମେ ଅଯଥାରେ କେତେକ ପେଟଜନିତ ରୋଗର ସମ୍ମୁଖୀନ ହୋଇଥାଉ। ତେଣୁ ବର୍ଷାଦିନେ ହାତକୁ ପରିଷ୍କାର ଭାବରେ ସାବୁନ୍ କିମ୍ବା ହ୍ୟାଣ୍ଡୱାଶ୍‌ରେ ଧୁଅନ୍ତୁ। ହାତ ଅପରିଷ୍କାର ରହିଲେ ଏବଂ ସେହି ହାତରେ ମୁହଁକୁ ଛୁଇଁଲେ ଚର୍ମଜନିତ ରୋଗ ହେବା ଆଶଙ୍କା ରହିଛି।

> ''ବର୍ଷାଦିନେ ନିଜକୁ ସୁସ୍ଥ ରଖିବା ପଛରେ ଖାଦ୍ୟପେୟର ଗୁରୁତ୍ୱପୂର୍ଣ୍ଣ ଭୂମିକା ରହିଛି। ଏହି ସମୟରେ ଏଭଳି ଖାଦ୍ୟ ଖାଆନ୍ତୁ ନାହିଁ ଯାହା ପେଟଜନିତ ସମସ୍ୟା ସୃଷ୍ଟି କରିବ। ହୁଏତ ଏଥିପାଇଁ ଆପଣଙ୍କୁ ହସ୍ପିଟାଲରେ ଆଡମିଶନ ହୋଇ ଅଯଥା ଖର୍ଚ୍ଚାନ୍ତ ହେବାକୁ ପଡ଼ିପାରେ। ତେଣୁ ବର୍ଷାଦିନେ ବାହାର ଖାଦ୍ୟ ଯେତେ କମ୍ ଖାଇବେ ତାହା ସେତେ ଭଲ। ପନିପରିବା କାଟିବା ପୂର୍ବରୁ ଏବଂ ପରେ ତାହାକୁ ଭଲ ଭାବରେ ଧୁଅନ୍ତୁ। ଯଦି ଫଳମୂଳ ଖାଉଛନ୍ତି ତେବେ ସେଗୁଡ଼ିକୁ ମଧ୍ୟ ପରିଷ୍କାର ଭାବରେ ଧୋଇବା ଦରକାର। ଏହି ଋତୁରେ ସବୁବେଳେ ସୁପାଚ୍ୟ ଖାଦ୍ୟ ଖାଆନ୍ତୁ।''

ଯଦି ଆପଣଙ୍କର ହାତ ଅପରିଷ୍କାର ଅଛି ତେବେ କଦାପି ସେହି ହାତକୁ ମୁହଁରେ ଲଗାନ୍ତୁ ନାହିଁ। କେବଳ ମୁହଁ ନୁହେଁ, ଏହି ହାତ ସଂସ୍ପର୍ଶରେ ଯଦି ନାକ, ଆଖି ଆଦି ଆସନ୍ତି ତେବେ ଏଥିରେ ଥିବା ଜୀବାଣୁ ରୋଗ ସୃଷ୍ଟି କରିପାରନ୍ତି। ତେଣୁ ହାତକୁ ସବୁବେଳେ ପରିଷ୍କାର ରଖନ୍ତୁ।

ଘର ପରିବେଶ : ବର୍ଷାଦିନେ ମ୍ୟାଲେରିଆ,ଡେଙ୍ଗୁ ଏବଂ ଝାଡାବାନ୍ତି ଆଦି ବ୍ୟାପିବାର ଯଥେଷ୍ଟ ଆଶଙ୍କା ଥାଏ। ତେଣୁ ଘରର ଭିତର ଏବଂ ବାହାର ପରିବେଶ ପରିଷ୍କାର ପରିଚ୍ଛନ୍ନ ରଖନ୍ତୁ। ଘର ଚାରିପଟରେ ଯଦି ଅଦରକାରୀ ଜିନିଷ ଜମା ହୋଇ ରହିଛି ତେବେ ସେଗୁଡ଼ିକୁ ପରିଷ୍କାର କରିଦିଅନ୍ତୁ। ନ ହେଲେ ସେଥିରେ ପାଣି ଜମି ରହିଲେ ମଶା ସେଠାରେ ନିଜର ବଂଶ ବିସ୍ତାର କରିଥାଆନ୍ତି। ତେଣୁ ଏହି ଋତୁରେ ନିଜକୁ ସୁସ୍ଥ ରଖିବା ଲାଗି ଘରର ପରିବେଶ ଯେମିତି ସବୁବେଳେ ପରିଷ୍କାର ରହେ ସେଥିପ୍ରତି ଦୃଷ୍ଟି ଦିଅନ୍ତୁ।

ଖାଦ୍ୟପେୟ : ବର୍ଷାଦିନେ ନିଜକୁ ସୁସ୍ଥ ରଖିବା ପଛରେ ଖାଦ୍ୟପେୟର ଗୁରୁତ୍ୱପୂର୍ଣ୍ଣ ଭୂମିକା ରହିଛି। ଏହି ସମୟରେ ଏଭଳି ଖାଦ୍ୟ ଖାଆନ୍ତୁ ନାହିଁ ଯାହା ପେଟଜନିତ ସମସ୍ୟା ସୃଷ୍ଟି କରିବ। ତେଣୁ ବର୍ଷାଦିନେ ବାହାର ଖାଦ୍ୟ ଯେତେ କମ୍ ଖାଇବେ ତାହା ସେତେ ଭଲ। ପନିପରିବା କାଟିବା ପୂର୍ବରୁ ଏବଂ ପରେ ତାହାକୁ ଭଲ ଭାବରେ ଧୁଅନ୍ତୁ। ଯଦି ଫଳମୂଳ ଖାଉଛନ୍ତି ତେବେ ସେଗୁଡ଼ିକୁ ମଧ୍ୟ ପରିଷ୍କାର ଭାବରେ ଧୋଇବା ଦରକାର। ଏହି ଋତୁରେ ସବୁବେଳେ ସୁପାଚ୍ୟ ଖାଦ୍ୟ ଖାଆନ୍ତୁ। ମସଲାଯୁକ୍ତ ଖାଦ୍ୟ ଯେତେ କମ୍ ଖାଇବେ ତାହା ସେତେ ଭଲ। ଭୋଜିଭାତକୁ ଯେତେ ଆଭୋଏଡ୍ କରିବେ ଭଲ। ଆମ ଶରୀରରେ ଜଳୀୟ ଅଂଶ ସବୁବେଳେ ସନ୍ତୁଳିତ ରହିବା ଦରକାର। ଏହି ଋତୁରେ ପାଣିକୁ ଫୁଟାଇ ତାହାକୁ ଥଣ୍ଡାକରି ପିଅନ୍ତୁ। ପାନୀୟ ଜଳକୁ ସବୁବେଳେ ଘୋଡ଼ାଇ ରଖନ୍ତୁ। ଟ୍ୟାପ୍ ପାଣି ପିଅନ୍ତୁ ନାହିଁ। କାରଣ ବର୍ଷାଦିନେ ପାଣି ଯୋଗୁ କେତେକ ରୋଗ ସୃଷ୍ଟି ହୋଇଥାଏ। ପ୍ରସ୍ତୁତ ଖାଦ୍ୟଗୁଡ଼ିକୁ ଘୋଡ଼ାଇ ରଖନ୍ତୁ। ବାସିଖାଦ୍ୟ ଖାଆନ୍ତୁ ନାହିଁ। ଖାଦ୍ୟକୁ ଉଷୁମ ଥିବା ସମୟରେ ଖାଆନ୍ତୁ। ଏହି ଋତୁରେ ହର୍ବାଲ ଟି', ସୁପ୍ ଆଦି ପିଇପାରନ୍ତି।

ସ୍ୱାସ୍ଥ୍ୟର ଯତ୍ନ : ଯେଉଁ ଋତୁ ହେଉ ନା କାହିଁକି ଆମ ଶରୀରରେ ରୋଗ ପ୍ରତିରୋଧକ ଶକ୍ତି ଦୃଢ଼ ରହିବା ଦରକାର। ବିଶେଷଭାବରେ ବର୍ଷାଦିନେ ଡେଙ୍ଗୁ, ମ୍ୟାଲେରିଆ, ଡାଇରିଆ ଆଦି ସ୍ୱାସ୍ଥ୍ୟ ସମସ୍ୟା ବହୁଳ ଭାବରେ ଦେଖାଦେଇଥାଏ। ତେଣୁ ଏହି ଋତୁରେ ନିଜ ସ୍ୱାସ୍ଥ୍ୟ ପ୍ରତି ଅଧିକ ସତର୍କତା ଅବଲମ୍ବନ କରନ୍ତୁ। ଯଦି କୌଣସି ରୋଗର ପ୍ରାକ୍ ଲକ୍ଷଣ ଜାଣିପାରିଲେ ତାହାକୁ ଆଦୌ ଅବହେଳା କରନ୍ତୁ ନାହିଁ। ବିଶେଷଭାବରେ ଥଣ୍ଡା, କାଶ, ଜ୍ୱର ହେଲେ ତୁରନ୍ତ ଡାକ୍ତରଙ୍କ ପରାମର୍ଶ ଅନୁସାରେ ଔଷଧ ଖାଆନ୍ତୁ। ଏହି ଦିନେ ପିଲାମାନେ ଏଭଳି ସମସ୍ୟାରେ ପୀଡ଼ିତ ହୋଇଥାଆନ୍ତି। ତେଣୁ ସେମାନେ କିପରି ସୁସ୍ଥ ରହିବେ ସେ ନେଇ ନିଜେ ସତର୍କ ରୁହନ୍ତୁ। ଡାକ୍ତରଙ୍କ ପରାମର୍ଶ ଅନୁସାରେ ଘରେ କିଛି ଔଷଧ ମହଜୁଦ ରଖନ୍ତୁ।

ସ୍ୱାସ୍ଥ୍ୟର ଯତ୍ନ : ବର୍ଷାଦିନେ ସଂକ୍ରମଣଜନିତ ରୋଗ ବ୍ୟାପିବାର ଅଧିକ ଆଶଙ୍କା ଥାଏ। ତେଣୁ ଏଥିପ୍ରତି ସତର୍କ ରୁହନ୍ତୁ।

ସ୍କିନ୍ କେୟାର : ବର୍ଷାଦିନେ ମହିଳାମାନେ ନିଜ ସ୍କିନ୍‌ର ଅଧିକ ଯତ୍ନନେବା ଆବଶ୍ୟକ। କାରଣ ଏହି ଋତୁରେ ବାୟୁମଣ୍ଡଳରେ ଆର୍ଦ୍ରତା ଅଧିକ ରହିବା ଯୋଗୁ ସ୍କିନ୍ ନମନୀୟ ହୋଇଯାଏ। ଗୋଡ଼ହାତ ଅଧିକ ସମୟ ଓଦା ରଖନ୍ତୁ ନାହିଁ। କାରଣ ଏହାଦ୍ୱାରା ଚର୍ମଜନିତ ରୋଗ ହେବାର ଆଶଙ୍କା ରହିଛି। ଏଦିନେ କେଉଁ ମେକ୍‌ଅପ୍ ନେଲେ ସୁନ୍ଦର ଦେଖାଯିବେ ସେ ନେଇ ବିୟୁଟି ସ୍ପେଶାଲିଷ୍ଟ ସହ ଆଲୋଚନା କରନ୍ତୁ।

ସୁନିଦ୍ରା : ନିଜକୁ ସୁସ୍ଥ ରଖିବା ପଛରେ ସୁନିଦ୍ରାର ଭୂମିକା ମଧ୍ୟ ରହିଛି। ଜଣେ ରାତିରେ ଅତିକମ୍‌ରେ ୭-୮ ଘଣ୍ଟା ଶୋଇବା ଦରକାର। ବର୍ଷାଦିନେ ବେଡ୍ ରୁମ୍ ପରିଷ୍କାର ପରିଚ୍ଛନ୍ନ ରଖନ୍ତୁ। ଶୋଇବାକୁ ଯିବା ପୂର୍ବରୁ ହାତ ଏବଂ ପାଦ ଉଷୁମ ପାଣିରେ ଧୁଅନ୍ତୁ। ଏହାଦ୍ୱାରା ସ୍କିନ୍ ମୁଲାୟମ ରହିଥାଏ ଏବଂ ଭଲ ନିଦ ହୁଏ। ଶୋଇବା ସମୟରେ ନିଜକୁ ଟେନ୍‌ସନଠାରୁ ଦୂରେଇ ରଖନ୍ତୁ। ଯଦି ଠିକ୍ ଭାବରେ ନିଦ ହେଉନାହିଁ, ତେବେ ଡାକ୍ତରଙ୍କ ସହ ପରାମର୍ଶ କରନ୍ତୁ।

ସୌନ୍ଦର୍ଯ୍ୟ

ବର୍ଷାଦିନେ ପାର୍ଟି ମେକ୍‌ଅପ୍

ବର୍ଷାଦିନରେ ମହିଳାଙ୍କୁ କୌଣସି ପାର୍ଟିରେ ଯିବାର ଥିଲେ ସେଥିପାଇଁ କିପରି ସଜେଇହେବେ ସେ ନେଇ ସ୍ପେଶାଲ ଯୋଜନା କରନ୍ତି। ବିୟୁଟି ପାର୍ଲରକୁ ଯାଇ ମେକ୍‌ଅପ୍ ନେବା ବ୍ୟତୀତ କ'ଣ ପିନ୍ଧିଲେ ସେଠାରେ ଆକର୍ଷଣର କେନ୍ଦ୍ରବିନ୍ଦୁ ସାଜିବେ ସେଥିପାଇଁ ଧ୍ୟାନ ଦିଅନ୍ତି। ଜାଣନ୍ତୁ ସେ ବିଷୟରେ...

- ଏହିଦିନରେ ମେକ୍‌ଅପ୍ ନେବା ପୂର୍ବରୁ ନିଜ ଫେସ୍‌ରେ ବରଫ ଲଗାଇବା ଭଲ। ଏମିତି କରିବା ଦ୍ୱାରା ଏତେଟା ଝାଳ ବାହାରି ନ ଥାଏ ଏବଂ ମେକ୍‌ଅପ୍ ଅଧିକ ସମୟ ପର୍ଯ୍ୟନ୍ତ ମୁହଁରେ ରହିଥାଏ।
- ମନ୍‌ସୁନ୍‌ରେ ମସ୍କରା, ଆଇସ୍ୟାଡୋ, ଆଇଲାଇନର ଏବଂ କାଜଲ ସବୁ ୱାଟରପ୍ରୁଫ୍ ଲଗାଇବା ଆବଶ୍ୟକ। ଯଦି ପ୍ରଡକ୍ଟ ୱାଟରପ୍ରୁଫ୍ ହୋଇ ନ ଥାଏ ତେବେ ମେକ୍‌ଅପ୍ ଖରାପ ହେବା ଆଶଙ୍କା ରହିଛି।
- ଏହି ଦିନରେ ଜେଲ୍ ବେସ୍‌ଡ ଆଇ ମେକ୍‌ଅପ୍‌ର ବ୍ୟବହାର କରନ୍ତୁ।

ଏହିଦିନରେ ପାଉଡର ବ୍ଲଶ୍‌ରୁ ଦୂରେଇ ରୁହନ୍ତୁ। ଚାହିଁଲେ କ୍ରିମ୍ ବ୍ଲଶର ବ୍ୟବହାର କରନ୍ତୁ।

- ହେଭି ମେକ୍‌ଅପ୍ ନିଅନ୍ତୁ ନାହିଁ। ଧ୍ୟାନ ରଖନ୍ତୁ ଯେ ଫାଉଣ୍ଡେଶନରୁ ଆରମ୍ଭକରି କନସିଲର ପର୍ଯ୍ୟନ୍ତ ସବୁ ୱାଟର ବେସ୍‌ଡ ହେବା ଆବଶ୍ୟକ।
- ମେକ୍‌ଅପ୍‌କୁ ସବୁବେଳେ ଲୁଜ୍ ପାଉଡରରେ ସେଟ୍ କରନ୍ତୁ। ଏହା ବ୍ୟତୀତ ସବା ଶେଷରେ ମେକ୍‌ଅପ୍‌କୁ ସେଟିଂ ସ୍ପ୍ରେର ସହାୟତାରେ ସେଟ୍ କରନ୍ତୁ।

କେତେକେ ବର୍ଷାଦିନରେ ଏହିସବୁ ଷ୍ଟେପ୍‌କୁ ମିସ୍ କରନ୍ତି, ସେଥିପାଇଁ ବର୍ଷାଦିନରେ ଏପରି କରନ୍ତୁ ନାହିଁ।

ଗୃହିଣୀଙ୍କ ପାଇଁ

- ଡାଲି ରଖୁଥିଲେ ପ୍ରଥମେ ଡାଲିକୁ ଟିକେ ଭାଜି ରଖନ୍ତୁ ଏତେଟା ପୋକ ଲାଗିବ ନାହିଁ। ଏହାପରେ ଏହି ଡାଲିକୁ ଏୟାରଟାଇଟ୍ କଣ୍ଟେନରରେ ପ୍ୟାକ୍ କରି ରଖନ୍ତୁ।
- ଲିମ୍ବପତ୍ରକୁ ଯଦି ହାଲି ଚାଉଳରେ ପକାଇ ରଖିବେ ଦେଖିବେ ଏଥିରେ ଜମା ବି ପୋକ ଲାଗିବ ନାହିଁ।
- ଚାଉଳରେ ପୋକ ନ ଲାଗିବାକୁ ହେଲେ ଖଣ୍ଡ ଲୁଣକୁ ଏଥିରେ ପକାନ୍ତୁ ଦେଖିବେ ଜମା ବି ପୋକ ଲାଗିବେ ନାହିଁ।
- ଯଦି କିଚେନ୍‌ର ମସଲାକୁ ଭଲ ରଖିବାକୁ ଚାହୁଁଛନ୍ତି ତେବେ ଏହାକୁ ଟିକେ ଭାଜି ରଖନ୍ତୁ। ଦେଖିବେ ଏପରି କଲେ ମସଲାରେ କେବେ ବି ପୋକ ଲାଗିବେ ନାହି।
- ମସଲାକୁ ଫ୍ରେଶ୍ ରଖିବାକୁ ହେଲେ ସେଥିରେ ପିଆଜ, ରସୁଣର ଶୁଖିଲା ଚୋପା ପକାଇ ରଖି ଦିଅନ୍ତୁ।

ଖାଦ୍ୟରୁଚି

ସୁଜି ସ୍ନାକ୍ସ

ଆବଶ୍ୟକ ସାମଗ୍ରୀ

୧ କପ୍ ସୁଜି, ୧ ଚାମଚ ଚିନି, ୨ଚାମଚ ତେଲ, ୩ ଚାମଚ ଦହି, ଅଧା କପ୍ ପାଣି, ଖାଇବାସୋଡ଼ା।

ପ୍ରସ୍ତୁତି ପ୍ରଣାଳୀ

ପ୍ରଥମେ ଏକ ପାତ୍ରରେ ସୁଜି, ଚିନି, ତେଲ, ଦହି ଏବଂ ପାଣିକୁ ଭଲଭାବେ ମିଶାଇ ଦିଅନ୍ତୁ ଏବେ ସେଥିରେ ଖାଇବା ସୋଡ଼ା ଚିମୁଟାଏ ପକାନ୍ତୁ। ଏବେ ଗୋଟେ ପ୍ଲେଟ୍ ନିଅନ୍ତୁ। ସେହି ପ୍ଲେଟ୍‌ରେ ଭଲଭାବେ ତେଲ ଲଗାଇ ଦିଅନ୍ତୁ। ତେଲ ଲଗାହୋଇଥିବା ପ୍ଲେଟ୍‌ରେ ବେଟରଟିକୁ ପକାନ୍ତୁ। ଏବେ ଗୋଟିଏ ପ୍ୟାନ୍ ନେଇ ସେଥିରେ ପାଣି ଗରମ କରନ୍ତୁ। ଏବେ ସେହି ପ୍ୟାନ୍ ଉପରେ ଏକ ଛୋଟ ପ୍ଲେଟ୍ ଥୋଇ ତା' ଉପରେ ତେଲ ଲଗା ହୋଇଥିବା ପ୍ଲେଟ୍‌ରେ ବେଟର ପକାନ୍ତୁ। ଏବେ ଏହି ବେଟର ଉପରେ ଟିକେ ଲଙ୍କା ପାଉଡର, ଜିରାଗୁଣ୍ଡ ପକାଇ ତାକୁ ଘୋଡ଼ାଇ ଛାଡ଼ି ଦିଅନ୍ତୁ। ଏବେ ପ୍ୟାନ୍‌ର ଢାଙ୍କୁଣି କାଢ଼ି ତାକୁ ଦେଖନ୍ତୁ ତାହା ହୋଇଛି କି ନାହିଁ। ଯଦି ଏହା ହୋଇଯାଇଥିବ ତାକୁ ଛୋଟ ଆକାରରେ କାଟି ଏକ ପ୍ୟାନ୍ ନେଇ ତାକୁ ଟିକେ ତେଲରେ ସେକି ଦିଅନ୍ତୁ। ଏହାକୁ ଏବେ ଗ୍ରୀନ୍ ଚଟଣିରେ ଖାଆନ୍ତୁ।

ଧରିତ୍ରୀ DHARITRI
www.orissakhabar.com/ www.dharitri.com ପୃଷ୍ଠା ୧୪ Press Regd. No. R.N. 21326/74 Postal Regd. No. BN/42/24-26. ଭୁବନେଶ୍ୱର, ମଙ୍ଗଳବାର, ଜୁଲାଇ ୧୬/୨୦୨୪ Bhubaneswar, Tuesday, July 16/ 2024

ବିସିସିଆଇକୁ ଲିଖିତ ପ୍ରମାଣ ମାଗିଲା ପିସିବି

କରାଚୀ, ୧୫।୭ (ପି.ଟି.): ପାକିସ୍ତାନ କ୍ରିକେଟ ବୋର୍ଡ (ପିସିବି) ଆସନ୍ତା ୨୦୨୫ ଚାମ୍ପିୟନ୍ସ ଟ୍ରଫି ଆୟୋଜନ କରିବାକୁ ଯାଉଛି। ଭାରତୀୟ କ୍ରିକେଟ କଣ୍ଟ୍ରୋଲ ବୋର୍ଡ (ବିସିସିଆଇ) ଏହାର ଦଳ ନ ପଠାଇବାକୁ ନିଷ୍ପତ୍ତି ନେଇଥିବା ବେଳେ ଲିଖିତ ପ୍ରମାଣ ମାଗିଛି ପିସିବି। ଫେବୃଆରୀ-ମାର୍ଚ୍ଚ ମାସରେ ଏହି ଟୁର୍ନାମେଣ୍ଟ ପାକିସ୍ତାନରେ ଖେଳାଯିବାକୁ ଥିବା ବେଳେ ସୁରକ୍ଷା କାରଣ ଦର୍ଶାଇ ଭାରତ ହାଇବ୍ରିଡ ମଡେଲରେ ଖେଳିବାକୁ ପ୍ରସ୍ତାବ ରଖିଛି। ଶ୍ରୀଲଙ୍କା କିମ୍ବା ୟୁଏଇରେ ଖେଳିବା ପାଇଁ ବିସିସିଆଇ ପ୍ରସ୍ତାବ ରଖିଛି। ଭାରତ ସରକାରଙ୍କ ପକ୍ଷରୁ ସୁରକ୍ଷା ଜନିତ କ୍ଲିଅରାନ୍ସ ମିଳୁ ନ ଥିବା କାରଣ ଦର୍ଶ ଯାଇଥିବା ବେଳେ ପିସିବି ପକ୍ଷରୁ ଲିଖିତ ପ୍ରମାଣ ମଗାଯାଇଛି। ଯଦି ଭାରତ ସରକାର ପାକିସ୍ତାନକୁ ଯାତ୍ରା ପାଇଁ ଅନୁମତି ଦେଉ ନାହାନ୍ତି ତେବେ ବିସିସିଆଇ ଏହାର ଲିଖିତ ପ୍ରମାଣ ଦାଖଲ କରୁ ବୋଲି ପିସିବି ଦାବି କରିଛି। ତୁରୁନ୍ତ ବିସିସିଆଇ ଏ ସମ୍ପର୍କରେ ଆଇସିସିକୁ ଜଣାଇବା ଉଚିତ ବୋଲି ମଧ୍ୟ ପିସିବି ପକ୍ଷରୁ କୁହାଯାଇଛି। ପୂର୍ବରୁ ୨୦୨୩ ଏସିଆ କପ୍ ସମୟରେ ମଧ୍ୟ ଭାରତ ସରକାରଙ୍କ ନିଷ୍ପତ୍ତି କାରଣରୁ ପାକିସ୍ତାନରେ ଖେଳି ନ ଥିଲା ଭାରତୀୟ କ୍ରିକେଟ ଦଳ। ଉଲ୍ଲେଖଯୋଗ୍ୟ ଯେ, ପୂର୍ବରୁ ପାକିସ୍ତାନ ପକ୍ଷରୁ ଆଇସିସି ନିକଟରେ ଏହାର କାର୍ଯ୍ୟସୂଚୀ ଡ୍ରାଫ୍ଟ ଦାଖଲ କରାଯାଇଥିଲା। ଏହା ଅନୁସାରେ ଫେବୃଆରୀ ୧୯ ତାରିଖରେ କରାଚୀରେ ଟୁର୍ନାମେଣ୍ଟ ଆରମ୍ଭ ହୋଇ ମାର୍ଚ୍ଚ ୯ ତାରିଖ ଯାଏ ଚାଲିବ। ମାର୍ଚ୍ଚ ୯ ତାରିଖରେ ଲାହୋରରେ ଫାଇନାଲ ଥିବା ବେଳେ ରିଜର୍ଭ ଡେ ମଧ୍ୟ ରଖାଯାଇଛି।

ଆନ୍ତଃଜିଲା ବିଦ୍ୟାଳୟ ଜିମ୍ନାଷ୍ଟିକ୍ସ

ଭୁବନେଶ୍ୱର, ୧୫।୭ (ତପନ ସ୍ୱାଇଁ): ଜେଏମ ସ୍ପୋର୍ଟ୍ସ ଏକାଡେମୀରେ ଆସନ୍ତା ଅଗଷ୍ଟ ୧୫ରେ ତୃତୀୟ ଆନ୍ତଃଜିଲା ଆମନ୍ତ୍ରଣୀୟ ବିଦ୍ୟାଳୟ ଜିମ୍ନାଷ୍ଟିକ୍ ପ୍ରତିଯୋଗିତା ଆୟୋଜନ ହେବ। ଏଥିରେ ୬, ୮, ୧୦ ଓ ୧୨ ବର୍ଷରୁ କମ୍ ୪ଟି ବର୍ଗ (ବାଳିକା ଓ ବାଳକ)ରେ ପିଲା ଅଂଶଗ୍ରହଣ କରିପାରିବେ। ଏଥିରେ ଓଡିଶାର ସବୁ ଜିଲା ବିଦ୍ୟାଳୟର ପିଲାମାନଙ୍କୁ ଅଂଶଗ୍ରହଣ ପାଇଁ ଜେଏମ ସ୍ପୋର୍ଟ୍ସ ଏକାଡେମୀର ଅଧ୍ୟକ୍ଷା ମୀରାରାଣୀ ଦାସ ଆହ୍ୱାନ କରିଛନ୍ତି।

ମାଉଣ୍ଟ ଏଲବ୍ରୁସ ଆରୋହଣ କରିବେ ଅନିତା

ଭୁବନେଶ୍ୱର, ୧୫।୭ (ତପନ ସ୍ୱାଇଁ): ଓଡ଼ିଶାର ଅନ୍ୟତମ ଜଣାଶୁଣା ପର୍ବତାରୋହି ତଥା ଆସୋସିଏଶନ ଅଫ୍ ଆଡ୍‌ଭେଞ୍ଚର ଆଣ୍ଡ ସୋସିଆଲ୍ ଆକ୍ଟିଭିଟିଜ୍ (ଆସା)ର ସଦସ୍ୟା ଅନିତା ସ୍ୱାଇଁ ୟୁରୋପର ସର୍ବୋଚ୍ଚ ଶୃଙ୍ଗ ମାଉଣ୍ଟ ଏଲବ୍ରୁସ ଆରୋହଣ କରିବେ। ଏଥିପାଇଁ ସେ ସୋମବାର ଦିଲ୍ଲୀ ଯାତ୍ରା କରିଛନ୍ତି ଓ ସେଠାରୁ ମସ୍କୋ ଯିବେ। ଅନିତା ଏହା ପୂର୍ବରୁ ସଫଳତାର ସହିତ ମାଉଣ୍ଟ କିଲିମାଞ୍ଜାରୋ, କାଙ୍ଗ ୟାଜି, ଡୋଜୋ ଟୋଙ୍ଗୋ, ଫ୍ରେଣ୍ଡଶିପ୍, ରୁଦଗାରିଆ, ରୋନକ ଓ ଦୟରା ଆରୋହଣ କରିଛନ୍ତି। ଅନିତାଙ୍କୁ ଭୁବନେଶ୍ୱର ରେଲୱେ ଷ୍ଟେଶନରେ ବିଦାୟୀ ଶୁଭେଚ୍ଛା ଜଣାଇବା ଅବସରରେ ଏଭରେଷ୍ଟ ଆରୋହୀ ତଥା ଆସାର କର୍ମକର୍ତ୍ତା ଗଣେଶ ଜେନା, ଶକ୍ତିରଞ୍ଜନ ମହାନ୍ତି, ଦେବଦତ୍ତ ସାମନ୍ତରାୟ, ଶିବ ଶଙ୍କର ପଣ୍ଡା, ବିକ୍ରମ ଦାସ ଓ ଚିନ୍ମୟ ମହାରଣା ପ୍ରମୁଖ ଉପସ୍ଥିତ ଥିଲେ।

ଅନାହତ, ବାଓ୍ୱା କ୍ୱାର୍ଟରରେ

ନୂଆଦିଲ୍ଲୀ, ୧୫।୭ (ପି.ଟି.): ଭାରତର ଅନାହତ ସିଂ ଓ ସୌର୍ଯ୍ୟା ବାଓ୍ୱା ହ୍ୟୁଷ୍ଟନଠାରେ ଚାଲିଥିବା ବିଶ୍ୱ ଜୁନିୟର ସ୍କ୍ୱାଶ ଚାମ୍ପିୟନଶିପରେ ଯଥାକ୍ରମେ ବାଳିକା ଓ ବାଳକ ବିଭାଗର କ୍ୱାର୍ଟର ଫାଇନାଲରେ ପ୍ରବେଶ କରିଛନ୍ତି। ଜାତୀୟ ମହିଳା ଚାମ୍ପିୟନ ୧୬ ବର୍ଷୀୟା ଅନାହତ ପ୍ରି-କ୍ୱାର୍ଟରରେ ଜାପାନର ଆକାରି ମିଦୋରିକାଓ୍ୱାଙ୍କୁ ୧୧-୬, ୧୩-୧୧, ୧୧-୨ରେ ହରାଇ ଦେଇଛନ୍ତି। କ୍ୱାର୍ଟରଫାଇନାଲରେ ସେ ଇଜିପ୍ଟର ନାଦିନ ଏଲ୍‌ହମାମିଙ୍କୁ ଭେଟିବେ। ଅନ୍ୟପକ୍ଷରେ ଆର୍ଜେଣ୍ଟିନାର ସେଗୁଣ୍ଡୋ ପୋର୍ଟାବେଲ୍ଲାଙ୍କ ବିପକ୍ଷରେ ୧୧-୯, ୫-୧୧, ୧୧-୫ ଓ ୧୩-୧୧ରେ ବିଜୟ ହାସଲ କରି କ୍ୱାର୍ଟରଫାଇନାଲରେ ପ୍ରବେଶ କରିଛନ୍ତି।

କୋପା ଆମେରିକା ଫୁଟବଲ ଚାମ୍ପିୟନ ଆର୍ଜେଣ୍ଟିନା ଦଳ।

ଟାଇଟଲ ବିଜୟରେ ଆର୍ଜେଣ୍ଟିନାର ରେକର୍ଡ

କୋପା ଆମେରିକା ଫୁଟବଲ

ଗଣ୍ଡଗୋଳ ପାଇଁ ଦେଢ଼ ଘଣ୍ଟା ବିଳମ୍ବ

ମିୟାମି ଗାର୍ଡେନ୍ସ, ୧୫।୭ (ପି.ଟି.)

ଡିଫେଣ୍ଡିଂ ଚାମ୍ପିୟନ ଆର୍ଜେଣ୍ଟିନା ସୋମବାର କଲମ୍ବିଆକୁ ୧-୦ ଗୋଲରେ ପରାସ୍ତ କରି କୋପା ଆମେରିକା ଫୁଟବଲ ୨୦୨୪ ବିଜୟୀ ହୋଇଛି। ଏହା ସହିତ ରେକର୍ଡ ୧୬ ଥର ପାଇଁ ଆର୍ଜେଣ୍ଟିନା ଏହି ସମ୍ମାନଜନକ ଟାଇଟଲ ଜିତିଛି। ପୂର୍ବରୁ ଉରୁଗୁଏ ଓ ଆର୍ଜେଣ୍ଟିନା ସମାନ ୧୫ ଥର ଲେଖାଏ ଏହି ଟାଇଟଲ ଜିତିଥିଲେ। ଆର୍ଜେଣ୍ଟିନା ପକ୍ଷରୁ ଲଉଟାରୋ ମାର୍ଟିନେଜ୍ (୧୧୨) ମିନିଟ୍‌ରେ ଏକମାତ୍ର ଗୋଲ ଦେଇଥିଲେ। ନିର୍ଦ୍ଧାରିତ ସମୟରେ ମ୍ୟାଚ୍‌ଟି ଗୋଲ ଶୂନ୍ୟ ରହିଥିଲା। ୯୦+୭ ମିନିଟ୍‌ରେ ମାର୍ଟିନେଜ୍ ସବ୍‌ଷ୍ଟିଚ୍ୟୁଟ୍ ଖେଳାଳି ଭାବରେ ପଡ଼ିଆରେ ପ୍ରବେଶ କରିଥିଲେ। ୧୧୨ ମିନିଟ୍‌ରେ ମାର୍ଟିନେଜ୍‌ନିଜ ଅନ୍ତର୍ଜାତୀୟ କ୍ୟାରିୟରର ୨୯ ତମ ଗୋଲ ସ୍କୋର କରି ଦଳକୁ ବିଜୟୀ କରିଥିଲେ। ଜିଓଭାନ ଲୋ ସେଲସୋ ଓ ଲିଓନାର୍ଡୋ ପାରେଦେଶଙ୍କ ପାସ୍‌କୁ ଏକ ଚମତ୍କାର ଶଟ୍ ମାରିବା ସହ କଲମ୍ବିଆ ଗୋଲକିପର କାମିଲୋ ଭାର୍ଗାସଙ୍କୁ ପରାସ୍ତ କରିଥିଲେ। ଚଳିତ ଟୁର୍ନାମେଣ୍ଟରେ ଏହା ମାର୍ଟିନେଜଙ୍କ ପଞ୍ଚମ ଗୋଲ। ଚଳିତ ବର୍ଷ ସର୍ବାଧିକ ଗୋଲ ସ୍କୋର କରିବାର ରେକର୍ଡ ସେ ନିଜ ନାମରେ କରିଛନ୍ତି। ଏହା ସହ ଦ୍ୱିତୀୟ ଥର ପାଇଁ ଫାଇନାଲରେ ପ୍ରବେଶ କରିଥିବା କଲମ୍ବିଆକୁ ନିରାଶ ହେବାକୁ ପଡିଛି। ସେହପରି ୨୦୨୨ରୁ କ୍ରମାଗତ ୨୮ ମ୍ୟାଚ୍ ଧରି ଅପରାଜେୟ ରହିଥିବା କଲମ୍ବିଆର ବିଜୟ ଧାରାରେ ମଧ୍ୟ ବିରାମ ଲାଗିଛି। ମ୍ୟାଚ୍‌ରେ ଅଧିକାଂଶ ସମୟ କଲମ୍ବିଆ ଖେଳକୁ ନିୟନ୍ତ୍ରଣରେ ରଖିଥିଲା। ଦଳ ୫୬ ପ୍ରତିଶତ ସମୟ ବଲ୍ ନିୟନ୍ତ୍ରଣରେ ରଖିଥିବା ବେଳେ ପାସ୍ ଓ ପାସ୍ ଆକ୍ୟୁରେଶିରେ ମଧ୍ୟ ଆଗୁଆ ରହିଥିଲା। ଆର୍ଜେଣ୍ଟିନା ଖେଳାଳି ୪୭୪ ପାସ୍ କରିଥିବା ବେଳେ ଆକ୍ୟୁରେଶି ୮୨ ପ୍ରତିଶତ ରହିଥିଲା। ଅନ୍ୟ ପକ୍ଷରେ କଲମ୍ବିଆ ଖେଳାଳି ୬୦୬ ପାସ୍ କରିଥିବା ବେଳେ ଆକ୍ୟୁରେଶି ୮୫ ପ୍ରତିଶତ ଥିଲା। ୧୬ ତମ ଟାଇଟଲ ବିଜୟ ସହ ଆଉ ଏକ ରେକର୍ଡ ନିଜ ନାମରେ କରିଛି ଆର୍ଜେଣ୍ଟିନା। ଲଗାତର ତୃତୀୟ ମେଜର ଟାଇଟଲ ଜିତି ଏହା ସ୍ପେନ୍‌ର ସମକକ୍ଷ ହୋଇଛି। ୨୦୨୧ରେ କୋପା ଆମେରିକା, ୨୦୨୨ରେ ବିଶ୍ୱକପ ଓ ଚଳିତ ବର୍ଷ କୋପା ଆମେରିକା ବିଜୟୀ ହୋଇଛି ଆର୍ଜେଣ୍ଟିନା। ଅନ୍ୟ ପକ୍ଷରେ ସ୍ପେନ୍ ୨୦୦୮ ଓ ୧୨ରେ ୟୁରୋ କପ୍ ଜିତିଥିବା ବେଳେ ୨୦୧୦ରେ ବିଶ୍ୱକପ ଜିତିଥିଲା। ଫାଇନାଲ ମ୍ୟାଚ୍‌ରେ ଦର୍ଶକଙ୍କ ଗଣ୍ଡଗୋଳ କାରଣରୁ ମ୍ୟାଚ୍‌ଟି ପ୍ରାୟ ୧ ଘଣ୍ଟା ୨୨ ମିନିଟ ବିଳମ୍ବରେ ଆରମ୍ଭ ହୋଇଥିଲା। ମ୍ୟାଚ୍ ସ୍ଥାନୀୟ ସମୟ ୮.୦୦ରେ ଆରମ୍ଭ ହେବାର ଥିଲା। ତେବେ କଲମ୍ବିଆ ସମର୍ଥକ ପ୍ରବଳ ଭିଡ଼ କରିବା ଫଳରେ ଗେଟ୍ ମଧ୍ୟରେ ଯିବା ସମ୍ଭବ ହୋଇ ନ ଥିଲା। ଏପରିକି ଅନେକ ଫ୍ୟାନ୍ ଗେଟ୍ ଡେଇଁ ପଳାଇ ଯାଇଥିଲେ। ଫଳରେ କିଏ ଟିକେଟ କରିଛନ୍ତି ଓ କିଏ କରିନାହାନ୍ତି ତାହା ସ୍ପଷ୍ଟ ହୋଇ ନ ଥିଲା। ପୂର୍ବରୁ ଉରୁଗୁଏ ବିପକ୍ଷ ସେମିଫାଇନାଲ ମ୍ୟାଚ୍‌ରେ ମଧ୍ୟ କଲମ୍ବିଆ ସମର୍ଥକ ସମାନ ଆଚରଣ କରିଥିଲେ। ମ୍ୟାଚ୍‌ର ପ୍ରଥମାର୍ଦ୍ଧ ଶେଷ ହେବା ପରେ କଲମ୍ବିଆ ପପ୍ ଷ୍ଟାର ଶାକିରା ନୃତ୍ୟ ଓ ସଙ୍ଗୀତ ପରିବେଷଣ କରିଥିଲେ।

ମ୍ୟାଚ୍ ମଝିରେ ମେସି ଆହତ

ରକ୍ ଗାର୍ଡେନ୍ ଷ୍ଟାଡିୟମରେ ଖେଳାଯାଇଥିବା କୋପା ଆମେରିକା ଫାଇନାଲ ମ୍ୟାଚ୍‌ରେ ଆହତ ହୋଇଛନ୍ତି ଆର୍ଜେଣ୍ଟିନାର ଲିଓନେଲ ମେସି। ଫାଇନାଲ ମ୍ୟାଚ୍ ପୂର୍ବରୁ ଘାସରେ ଅଧିକ ପାଣି ଦିଆଯାଇଥିଲା। ଫଳରେ ମ୍ୟାଚ୍ ସମୟରେ ଦୌଡିବାକୁ ଖେଳାଳିଙ୍କୁ ଅସୁବିଧାର ସମ୍ମୁଖୀନ ହେବାକୁ ପଡିଥିଲା। ମ୍ୟାଚ୍‌ର ୬୪ ମିନିଟରେ ଆର୍ଜେଣ୍ଟିନା ଅଧିନାୟକ ମେସି କୌଣସି ଖେଳାଳିଙ୍କ କଣ୍ଟାକ୍ଟରେ ନ ଆସି ମଧ୍ୟ ପଡି ଯାଇଥିଲେ। ଜୋତା ମାଟିରେ ଲାଖିଯାଇଥିବା ବେଳେ ସେ ମୁହଁ ମାଡି ତଳେ ପଡିଥିଲେ। ପରେ ସେ ପଡିଆ ଛାଡି ଡଗ୍‌ଆଉଟରେ ବସିଥିଲେ। ତେବେ ଅତିରିକ୍ତ ସମୟରେ ଲଉଟାରୋ ମାର୍ଟିନେଜ୍ ସ୍କୋର କରିବା ପରେ ଡଗ୍‌ଆଉଟରେ ବସିଥିବା ମେସିଙ୍କୁ ଆଲିଙ୍ଗନ କରିଥିଲେ। ଆର୍ଜେଣ୍ଟିନା ପାଇଁ ଶେଷ ମ୍ୟାଚ୍ ଖେଳୁଥିବା ଆଞ୍ଜେଲ ଡି ମାରିଆ, ନିକୋଲାସ ଓଟ୍ଟାମେଣ୍ଡି ଭାବିହ୍ୱଳ ହୋଇ ପଡିଥିଲେ।

ଆହତ ହେବାପରେ ଲିଓନେଲ ମେସି।

ଗୋଲ୍ଡେନ ବୁଟ୍ ସହ ଲଉଟାରୋ ମାର୍ଟିନେଜ।

ପ୍ଲେୟର ଅଫ୍ ଦି ଟୁର୍ନାମେଣ୍ଟ କଲମ୍ବିଆର ଜେମ୍ସ ରୋଡ୍ରିଗ୍ୱେଜ।

ଭାରତୀୟ ଟିଟି ଦଳରେ ଖେଳାଳିଙ୍କ ଅପେକ୍ଷା ସପୋର୍ଟ ଷ୍ଟାଫ୍ ଅଧିକ

ନୂଆଦିଲ୍ଲୀ, ୧୫।୭ (ପି.ଟି.)

ପ୍ୟାରିସ ଅଲିମ୍ପିକ୍ସରେ ଭାଗ ନେବାକୁ ଯାଉଥିବା ଭାରତୀୟ ଟେବୁଲ ଟେନିସ ଦଳ ସମ୍ପ୍ରତି ଜର୍ମାନୀର ସାର୍ବୁକେନଠାରେ ଟ୍ରେନିଂ ନେଉଛି। ତେବେ ଦଳରେ ସ୍ଥାନ ପାଇଥିବା ଖେଳାଳିଙ୍କ ଅପେକ୍ଷା ସପୋର୍ଟ ଷ୍ଟାଫ୍‌ଙ୍କ ସଂଖ୍ୟା ଅଧିକ ରହିଛି। ଏହା ଏବେ ଚର୍ଚ୍ଚାରେ ରହିଛି। ପ୍ୟାରିସ ଅଲିମ୍ପିକ୍ସ ପୂର୍ବରୁ ଇଟାଲୀର ମାସିମୋ କୋଷ୍ଟାଣ୍ଟିନି ତୃତୀୟ ଥରପାଇଁ ଭାରତୀୟ ଦଳର ମୁଖ୍ୟ କୋଚ୍‌ପଦକୁ ଫେରିଛନ୍ତି। ପୂର୍ବତନ ଖେଳାଳି ସୌରଭ ଚକ୍ରବର୍ତ୍ତୀ ଓ ଦେଶର ଅନ୍ୟ ଜାତୀୟ କୋଚ୍‌ମାନେ ତାଙ୍କୁ ସହାୟତା କରୁଛନ୍ତି। ଭାରତୀୟ ମହିଳା ଦଳରେ ସ୍ଥାନ ପାଇଥିବା ୩ ଖେଳାଳିଙ୍କ ବ୍ୟକ୍ତିଗତ କୋଚ୍‌ଙ୍କୁ ଭାରତ ସରକାର ଖେଳାଳିଙ୍କ ସହ ପ୍ୟାରିସ ଯିବାକୁ ଅନୁମତି ଦେଇଛନ୍ତି। ଜୁଲାଇ ୨୬ରୁ ଆରମ୍ଭ ହେବାକୁ ଯାଉଥିବା ଅଲିମ୍ପିକ୍ସରେ ଏହି କୋଚ୍‌ମାନେ ଖେଳାଳିଙ୍କ ସହ ରହିବେ। ୨ ଜଣ ମାଲିସବାଲା ଏବଂ ଜଣେ ଫିଜିଓଙ୍କୁ ମିଶାଇଲେ ସପୋର୍ଟ ଷ୍ଟାଫ୍‌ଙ୍କ ସଂଖ୍ୟା ୯ରେ ପହଞ୍ଚିଛି। ଯେତେବେଳେକି ଭାରତ ୬ (୩ ମହିଳା ଓ ୩ ପୁରୁଷ) ଖେଳାଳି ଆଗାମୀ ଅଲିମ୍ପିକ୍ସରେ ଭାଗ ନେବାକୁ ଯାଉଛନ୍ତି। ତାରକା ମହିଳା ଖେଳାଳି ମନିକା ବାତ୍ରା, ଶ୍ରୀଜା ଆକୁଲା ଓ ଅର୍ଚନା କାମାଥ ସେମାନଙ୍କ ସହିତ ବ୍ୟକ୍ତିଗତ କୋଚ୍‌ଙ୍କୁ ନେବାକୁ ଅନୁରୋଧ କରିଥିଲେ। ଉଦ୍‌ଘାଟନୀ ସମାରୋହରେ ତ୍ରିରଙ୍ଗାଧାରୀ ହେବାକୁ ଯାଉଥିବା ଅଚନ୍ତ ଶରତ କମଲଙ୍କ ସହିତ କୋଚ୍ କ୍ରିସ ପିଫିଫର ରହିଛନ୍ତି। ପୁରୁଷ ଦଳର ଅନ୍ୟ ୨ ସଦସ୍ୟ ହେଲେ ହରମିତ ଦେସାଇ ଓ ମାନବ ଠାକ୍କର।

ଅଧିକ କୋଚ୍‌ଙ୍କ ଉପସ୍ଥିତି କ୍ୟାମ୍ପରେ ଖେଳାଳିଙ୍କ ଉପରେ ନିଷ୍ପତ୍ତିର ବୋଝ ଲଦିପାରେ। ମାତ୍ର କଷ୍ଟାଣ୍ଟିନି ଏଥିରୁ କିଛି ସମସ୍ୟା ହେବ ବୋଲି ଭାବିପାରୁ ନାହାନ୍ତି। ''ବ୍ୟକ୍ତିଗତ କୋଚ୍‌ମାନେ ଟିମ୍ ମେକାନିଜମ୍‌ର ଏକ ଅଂଶବିଶେଷ। ସେମାନେ ସେମାନଙ୍କର ଆଇଡିଆ ଦେବେ। ମୁଁ ମୋ ଯୋଜନା ଅନୁସାରେ କାର୍ଯ୍ୟ କରିବି। ସେମାନଙ୍କଠାରୁ ମୁଁ ଶୁଣିବି ଏବଂ ସେମାନେ ମୋଠାରୁ ଶୁଣିବେ। ଶେଷ ନିଷ୍ପତ୍ତି ମୁଁ ନେବି। ଏଥିରେ କିଛି ଭୁଲ ଥିବା ଅନୁଭବ କରୁନି'' ବୋଲି କଷ୍ଟାଣ୍ଟିନି

ପ୍ୟାରିସ୍ ଅଲିମ୍ପିକ୍ସ

PARIS 2024

ଆଉ ୧୦ ଦିନ

କହିଛନ୍ତି। ନିୟମ ଅନୁସାରେ କେବଳ ଅନୁମତି ପାଇଥିବା ଟିମ୍ କୋଚ୍‌ମାନେ ପଡ଼ିଆକୁ ଯାଇପାରିବେ। ବ୍ୟକ୍ତିଗତ କୋଚ୍‌ମାନେ ଷ୍ଟାଣ୍ଡରୁ ଖେଳ ଦେଖିପାରିବେ ଏବଂ ଗେମ୍ସ ଭିଲେଜର ବାହାରେ ରହିବେ। ପ୍ରକାଶ ଯୋଗ୍ୟ ଯେ, ୨୦୨୧ ଟୋକିଓ ଅଲିମ୍ପିକ୍ସ ଅବସରରେ ଭାରତୀୟ ଟେବୁଲ ଟେନିସ ୟୁନିଟ ବଡ଼ ବିବାଦରେ ଫସିଥିଲା। ମନିକା କୋର୍ଟ-ସାଇଡ୍‌ରେ ଥିବା ତତ୍‌କାଳୀନ ଜାତୀୟ କୋଚ୍ ସୌମ୍ୟଦୀପ ରୟଙ୍କଠାରୁ ସହାୟତା ନେବାକୁ ମନା କରିଦେଇଥିଲେ। କୋଚ୍ ମ୍ୟାଚ୍-ଫିକ୍ସିଂରେ ସମ୍ପୃକ୍ତଥିବା ଅଭିଯୋଗ ଆଣିଥିଲେ। ଏହି ଘଟଣାକ୍ରମରେ ଟେବୁଲ ଟେନିସ ଫେଡେରେଶନ ଅଫ୍ ଇଣ୍ଡିଆକୁ ସସପେଣ୍ଡ କରାଯାଇଥିଲା।

ଥୋମାସ ମୁଲରଙ୍କ ଅବସର

ମ୍ୟୁନିଚ୍ (ଜର୍ମାନୀ), ୧୫।୭ (ଏପି)

ଅନ୍ତର୍ଜାତୀୟ ଫୁଟବଲରୁ ଜର୍ମାନୀର ତାରକା ଫରୱାର୍ଡ ଥୋମାସ ମୁଲର ସୋମବାର ଅବସର ଘୋଷଣା କରିଛନ୍ତି। ଫଳରେ ୨୦୧୪ ବିଶ୍ୱକପ ଟାଇଟଲ ସହ ତାଙ୍କ ୧୪ ବର୍ଷ କ୍ୟାରିୟରର ପରିସମାପ୍ତି ଘଟିଛି। ୩୪ ବର୍ଷୀୟ ବେୟର୍ନ ମ୍ୟୁନିଚ୍ ଷ୍ଟ୍ରାଇକର ଦେଶପାଇଁ ୧୩୧ଟି ମ୍ୟାଚ ଖେଳି ୪୫ଟି ଗୋଲ ଦେଇଛନ୍ତି। ରବିବାର ଶେଷ ହୋଇଥିବା ୟୁରୋ-୨୦୨୪ରେ ମୁଲର ଜର୍ମାନୀ ଦଳର ସଦସ୍ୟ ଥିଲେ। ସ୍ପେନ୍ ବିପକ୍ଷ କ୍ୱାର୍ଟର ଫାଇନାଲରେ ସେ ବଦଳ ଖେଳାଳିଭାବେ ଖେଳିଥିଲେ। ଏହା ତାଙ୍କ କ୍ୟାରିୟରର ଶେଷ ଅନ୍ତର୍ଜାତୀୟ ମ୍ୟାଚ ହୋଇ ଯାଇଥିଲା। କାରଣ ଏହି ମ୍ୟାଚରେ ସ୍ପେନ୍‌ଠାରୁ ପରାସ୍ତ ହୋଇ ଜର୍ମାନୀ ଟୁର୍ନାମେଣ୍ଟରୁ ବିଦାୟ ନେଇଥିଲା। ଫାଇନାଲରେ ଇଂଲଣ୍ଡକୁ ହରାଇ ସ୍ପେନ୍ ଚାମ୍ପିୟନ ହୋଇଥିଲା। ୨୦୧୦ରେ ମୁଲରଙ୍କ ଅନ୍ତର୍ଜାତୀୟ କ୍ୟାରିୟର ଆରମ୍ଭ ହୋଇଥିଲା। ଏହି

ମ୍ୟାଚରେ ଜର୍ମାନୀ ୦-୧ ଗୋଲରେ ଆର୍ଜେଣ୍ଟିନାଠାରୁ ହାରିଥିଲା। ସେ କ୍ୟାରିୟରରେ ୪ ବିଶ୍ୱକପ ଏବଂ ୪ ୟୁରୋ ଚାମ୍ପିୟନଶିପ୍ ଖେଳିବାର ଗୌରବ ଅର୍ଜନ କରିଛନ୍ତି। ପ୍ରକାଶ ଯୋଗ୍ୟ ଯେ, ମୁଲରଙ୍କ ସାଥୀ ଭେଟେରାନ ଟୋନି କ୍ରୁସ୍ ମଧ୍ୟ ୟୁରୋ-୨୦୨୪ ପରେ ଫୁଟବଲରୁ ଅବସର ନେଇଛନ୍ତି।

ଓସିଏଲ୍: ଫାଇନାଲରେ ଓଡ଼ିଶା ଲାୟନ୍ସ

ଭୁବନେଶ୍ୱର, ୧୫।୭ (ତପନ ସ୍ୱାଇଁ)

ଓଡ଼ିଶା କ୍ରିକେଟ ଆସୋସିଏଶନ ଆନୁକୂଲ୍ୟରେ କଟକର ବାରବାଟୀ ଷ୍ଟାଡିୟମରେ ଚାଲିଥିବା ଓଡ଼ିଶା କ୍ରିକେଟ ଲିଗ୍ (ଓସିଏଲ୍)ର ପ୍ରଥମ ସେମିଫାଇନାଲ ସୋମବାର ଅନୁଷ୍ଠିତ ହୋଇଯାଇଛି। ବର୍ଷା ବାଧାପ୍ରାପ୍ତ ମ୍ୟାଚରେ ଡକ୍‌ୱର୍ଥ ଲୁଇସ ପଦ୍ଧତିରେ ଓଡ଼ିଶା ଚିତାସକୁ ହରାଇ ଓଡ଼ିଶା ଲାୟନ୍ସ ଫାଇନାଲରେ ପ୍ରବେଶ କରିଛି। ଟସ୍ ହାରି ବ୍ୟାଟିଂ ଆମନ୍ତ୍ରଣ ପାଇଥିବା ଓଡ଼ିଶା ଲାୟନ୍ସ ନିର୍ଦ୍ଧାରିତ ୨୦ ଓଭରରେ ୬ ଉଇକେଟ ହରାଇ ୧୫୨ ରନ କରିଥିଲା। ଦ୍ରୁତ ଅର୍ଦ୍ଧଶତକ ହାସଲ କରିଥିବା ସୂର୍ଯ୍ୟକାନ୍ତ ପ୍ରଧାନ ମାତ୍ର ୧୬ ବଲ୍‌ରୁ ୫୨ ରନକରି ଅପରାଜିତ ରହିଥିଲେ। ଦିବ୍ୟଶକ୍ତି ଚକ୍ରବର୍ତ୍ତୀ ୧୯ ବଲ୍‌ରୁ ୩୦ ରନ ସ୍କୋର କରିଥିଲେ। ବିପକ୍ଷ ଦଳର ବିପ୍ଳବ ସାମନ୍ତରାୟ ସର୍ବାଧିକ ୩ଟି ଉଇକେଟ ନେଇଥିଲେ। ଜବାବରେ ଓଡ଼ିଶା ଚିତାସ ୧୮ ଓଭରରେ ୫ ଉଇକେଟ ହରାଇ ୧୧୫ ରନ କରିଥିବାବେଳେ ବର୍ଷା ଯୋଗୁ ଖେଳ ବନ୍ଦ ରହିଥିଲା। ଫଳାଫଳ ନିର୍ଣ୍ଣୟ ପାଇଁ ଡିଏଲ୍‌ଏସ୍ ପଦ୍ଧତି ଅବଲମ୍ବନ କରାଯାଇଥିଲା। ଚିତାସ ପକ୍ଷରୁ ବିପ୍ଳବ ୫୧ ଓ ଆଶୀର୍ବାଦ ସ୍ୱାଇଁ ୨୪ ରନକରି ଅପରାଜିତ ରହିଥିଲେ। ଅଲ୍‌ରାଉଣ୍ଡ ପ୍ରଦର୍ଶନ କରିଥିବା ସୂର୍ଯ୍ୟକାନ୍ତ ପ୍ରଧାନ ପ୍ଲେୟର ଅଫ୍ ଦି ମ୍ୟାଚ ବିବେଚିତ ହୋଇଥିଲେ। ଓସିଏ ସଦସ୍ୟ ବିଜୟ କୁମାର ଦାସ ଅତିଥିଭାବେ ଯୋଗଦେଇ ପୁରସ୍କାର ପ୍ରଦାନ କରିଥିଲେ।

ଅତିଥିଙ୍କଠାରୁ ପ୍ଲେୟର ଅଫ୍ ଦି ମ୍ୟାଚ ପୁରସ୍କାର ଗ୍ରହଣ ଅବସରରେ ସୂର୍ଯ୍ୟକାନ୍ତ ପ୍ରଧାନ।

ଅଲିମ୍ପିକ୍ସ ସହଜ ଡ୍ର'ରେ ସାତ୍ତ୍ୱିକ-ଚିରାଗ

ନୂଆଦିଲ୍ଲୀ, ୧୫।୭ (ପି.ଟି.)

ଭାରତର ଷ୍ଟାର ବ୍ୟାଡ୍‌ମିଣ୍ଟନ ଖେଳାଳି ସାତ୍ତ୍ୱିକସାଇରାଜ ରାଙ୍କାରେଡ୍ଡୀ ଓ ଚିରାଗ ଶେଟ୍ଟୀ ଜୁଲାଇ ୨୬ରୁ ଆରମ୍ଭ ହେଉଥିବା ପ୍ୟାରିସ ଅଲିମ୍ପିକ୍ସ ପାଇଁ ଏକ ସହଜ ଡ୍ର'ରେ ସ୍ଥାନ ପାଇଛନ୍ତି। ୨