ଧରିତ୍ରୀ
DHARITRI

ଭୁବନେଶ୍ୱର, ଶୁକ୍ରବାର, ଜୁଲାଇ ୨୬/୨୦୨୪ (୨୦ ପୃଷ୍ଠା) Bhubaneswar, Friday, July 26/2024 Page 20 ₹ 7.00

୫୦ଶ ଭାଗ ୨୪୨ ସଂଖ୍ୟା www.orissakhabar.com/www.dharitri.com | Printed at Bhubaneswar, Sambalpur, Rayagada & Angul VOLUME 50 ISSUE 242 ମୂଲ୍ୟ ₹୭/-

କୃଷିକୁ ପ୍ରାଧାନ୍ୟ, ବଢ଼ିଲା ବଜେଟ ପରିମାଣ

ଭୁବନେଶ୍ୱର,୨୫।୭(ଅନିଲ ଦାସ)

୨୦୩୬ରେ ଓଡ଼ିଶା ରାଜ୍ୟ ଗଠନର ଏକ ଶହ ବର୍ଷ ପୂର୍ତ୍ତି ହେବ। ଆଗାମୀ ଦଶନ୍ଧିକୁ ଦୃଷ୍ଟିରେ ରଖି ରାଜ୍ୟ ସରକାର ବିକଶିତ ଓଡ଼ିଶାର ସ୍ୱପ୍ନକୁ ସାକାର କରିବାକୁ ରଣନୀତି ପ୍ରସ୍ତୁତ କରିଛନ୍ତି। ରାଜ୍ୟରେ ପ୍ରଥମକରି କ୍ଷମତାକୁ ଆସିଥିବା ଭାଜପା ସରକାର ବିକଶିତ ଓଡ଼ିଶାର ସ୍ୱପ୍ନକୁ ପୂରଣ କରିବା ପାଇଁ ୨୦୨୪-୨୫ ଆର୍ଥିକ ବର୍ଷ ପାଇଁ ପ୍ରସ୍ତୁତ କରିଥିବା ବଜେଟରେ ଏଭଳି ଝଲକ ଦେଖିବାକୁ ମିଳିଛି। ଏଥିରେ ଅନ୍ନଦାତା (କୃଷକ), ନାରୀ ଶକ୍ତି ,ସାମାଜିକ ନ୍ୟାୟ, ଉତ୍ତମ ସ୍ୱାସ୍ଥ୍ୟ ସେବା ଓ ଶିକ୍ଷା ବ୍ୟବସ୍ଥା, ସାବଲୀଳ ଜୀବନଯାପନ, ମୌଳିକ ନାଗରିକ ସୁବିଧା, ବିକଶିତ ଗାଁ, ବିକଶିତ ସହର, ବିକଶିତ ଓଡ଼ିଶା, ଶିଳ୍ପ, ରୋଜଗାର ଓ କର୍ମନିଯୁକ୍ତି, ଓଡ଼ିଆ ଅସ୍ମିତା ଓ ଜଗନ୍ନାଥ ସଂସ୍କୃତି ଏବଂ ଲୋକଙ୍କ ପାଇଁ ସରକାର ଆଦି ୧୦ଟି ଦିଗକୁ ଗୁରୁତ୍ୱ ଦିଆଯାଇଛି।

୨୦୨୪-୨୫ ଆର୍ଥିକ ବର୍ଷ ପାଇଁ ୨ ଲକ୍ଷ ୬୫ ହଜାର କୋଟିର ବଜେଟକୁ ଅର୍ଥମନ୍ତ୍ରୀ ଦାୟିତ୍ୱରେ ଥିବା ମୁଖ୍ୟମନ୍ତ୍ରୀ ମୋହନ ଚରଣ ମାଝୀ ଗୁରୁବାର ବିଧାନସଭାରେ ଉପସ୍ଥାପନ କରିଛନ୍ତି। ଏଥିରେ ଅଭିବୃଦ୍ଧି, ବିକାଶ, ଭିତ୍ତିଭୂମି ଉନ୍ନୟନ ଓ ପୁଞ୍ଜିନିବେଶ ଉପରେ ମଧ୍ୟ ଗୁରୁତ୍ୱ ଦିଆଯାଇଛି। ଏହି ବଜେଟର ଆକାର ୨୦୨୩-୨୪ ବଜେଟ ତୁଳନାରେ ୧୫ ପ୍ରତିଶତ ଅଧିକ ହୋଇଛି।

ମୁଖ୍ୟମନ୍ତ୍ରୀ ମୋହନ ଚରଣ ମାଝୀ

୧ ଟଙ୍କାର ଆୟ

- ୧.ନିଜସ୍ୱ ଟିକସ ୨୨.୬୪%
- ୨.ନିଜସ୍ୱ ଅଣ ଟିକସ ୨୧.୮୯%
- ୩.କେନ୍ଦ୍ରୀୟ ଟିକସରେ ଅଂଶୀଦାନ ୨୦.୮୪%
- ୪.କେନ୍ଦ୍ରରୁ ଅନୁଦାନ ୧୪.୨୫%
- ୫.ପୁଞ୍ଜି ଆୟ ୨୦.୩୮%

୧ ଟଙ୍କାର ବ୍ୟୟ

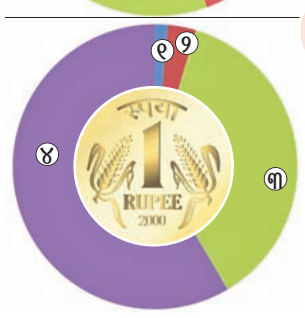

- ୧.ବିପର୍ଯ୍ୟୟ ପ୍ରଶମନ ପାଣ୍ଠି ୧.୪୭%
- ୨.ରାଜ୍ୟରୁ ସ୍ଥାନାନ୍ତର ୩.୧୬%
- ୩.ପ୍ରଶାସନିକ ବ୍ୟୟ ୩୬.୮୮ %
- ୪.କାର୍ଯ୍ୟକ୍ରମ ବ୍ୟୟ ୫୮.୪୯%

ବଜେଟରେ ବିଜେଡି ସରକାର ଅମଳର ବିଭିନ୍ନ ଯୋଜନାର ନାଁ ପରିବର୍ତ୍ତନ କରି ବ୍ୟୟବରାଦ କରିଛନ୍ତି। ଏଥିସହିତ ୧୯ଟି ନୂଆ ଯୋଜନା ପାଇଁ ବଜେଟରେ ଅର୍ଥ ବରାଦ କରାଯାଇଛି। ନିର୍ବାଚନ ସମୟରେ ଭାଜପା ଯେଉଁସବୁ ପ୍ରତିଶ୍ରୁତି ଦେଇଥିଲା ସେସବୁ ପୂରଣ ପାଇଁ ମଧ୍ୟ ବଜେଟରେ ବ୍ୟୟ ବରାଦ ହୋଇଛି। ଏହାସହିତ ରାଜ୍ୟ ସରକାର ମୋଟ ବଜେଟର ୧୬.୦୪% ଋଣ ଆଣି ନିଜର ନିର୍ବାଚନ ପ୍ରତିଶ୍ରୁତିକୁ ପୂରଣ କରିବେ ବୋଲି ଜଣାପଡ଼ିଛି।

ଚଳିତ (୨୦୨୪-୨୫) ଆର୍ଥିକ ବର୍ଷ ପାଇଁ ପୂର୍ଣ୍ଣାଙ୍ଗ ବଜେଟ ଉପସ୍ଥାପନ କରି ମୁଖ୍ୟମନ୍ତ୍ରୀ କହିଛନ୍ତି, ୨୦୨୩-୨୪ ଆର୍ଥିକ ବର୍ଷ ତୁଳନାରେ ଚଳିତବର୍ଷର ବଜେଟ ଆକାରରେ ୧୫.୨% ବୃଦ୍ଧି ହୋଇଛି। ଚଳିତ ଆର୍ଥିକ ବର୍ଷରେ ନିଜସ୍ୱ ଟିକସ ଓ ଅଣଟିକସ ବାବଦରେ ☞ପୃଷ୍ଠା-୪

ବଜେଟ ଆକାର	• ୨.୬୫ ଲକ୍ଷ କୋଟି ଟଙ୍କା • ରାଜ୍ୟ ସକଳ ଘରୋଇ ଉତ୍ପାଦର ୨୮.୬% • ୨୦୨୩-୨୪ ବଜେଟ ଅଟକଳଠାରୁ ୧୫% ଅଧିକ
କାର୍ଯ୍ୟକ୍ରମ ବ୍ୟୟ	• ୧.୫୫ ଲକ୍ଷ କୋଟି ଟଙ୍କା • ମୋଟ ବଜେଟ ଅଟକଳର ୫୮.୫% • ୨୦୨୩-୨୪ ବଜେଟ ଅଟକଳଠାରୁ ୨୪ % ଅଧିକ
ପୁଞ୍ଜିବିନିଯୋଗ	• ୫୮.୧୯୫ କୋଟି ଟଙ୍କା • ରାଜ୍ୟ ସକଳ ଘରୋଇ ଉତ୍ପାଦର ୬.୩% • ମୋଟ ବଜେଟର ୨୨ %

ବଦଳିଲା ଯୋଜନା ନାଁ

ବଜେଟରେ ବିଜେଡି ସରକାର ଅମଳର କେତେକ ଯୋଜନାର ନାମ ପରିବର୍ତ୍ତନ କରାଯାଇଛି। ବିଜୁ ସ୍ୱାସ୍ଥ୍ୟ କଲ୍ୟାଣ ଯୋଜନାର ନାଁ ପରିବର୍ତ୍ତନ ହୋଇ 'ଗୋପବନ୍ଧୁ ଜନ ଆରୋଗ୍ୟ ଯୋଜନା' ହୋଇଛି। ସେହିପରି ବିଜୁ ସେତୁର ନାଁ ବଦଳାଇ 'ସେତୁ ବନ୍ଧନ' ଯୋଜନା, ମୋ ସ୍କୁଲର ନାଁ ବଦଳାଇ 'ପଞ୍ଚସଖା ଶିକ୍ଷା ସେତୁ ଯୋଜନା', ଲକ୍ଷ୍ମୀ ଯୋଜନାର ନାମ ପରିବର୍ତ୍ତନ କରି 'ଗ୍ରାମାଞ୍ଚଳ ପରିବହନ' ଯୋଜନା, ଆମ ଓଡ଼ିଶା ନବୀନ ଓଡ଼ିଶାର ନାଁ ବଦଳାଇ 'ବିକଶିତ ଗାଁ ବିକଶିତ ଓଡ଼ିଶା', କାଳିଆ ଯୋଜନାର ନାଁ ବଦଳାଇ 'ସିଏମ୍ କିଷାନ' ଯୋଜନା, ବିଜୁ ପକ୍କାଘର ଯୋଜନା ପରିବର୍ତ୍ତେ 'ଅନ୍ତ୍ୟୋଦୟ ଗୃହ ଯୋଜନା' ଘୋଷଣା କରାଯାଇଛି।

ଖଣି ଟିକସ ଲଗାଇପାରିବେ ରାଜ୍ୟ

ନୂଆଦିଲ୍ଲୀ, ୨୫।୭(ପି.ଟି.)

ସୁପ୍ରିମକୋର୍ଟଙ୍କ ଗୁରୁତ୍ୱପୂର୍ଣ୍ଣ ରାୟ

ସମ୍ବିଧାନ ଅନୁଯାୟୀ ଖଣି ଏବଂ ଖଣିଜ ପଦାର୍ଥ ରହିଥିବା ଜମି ଉପରେ ଟିକସ ଲଗାଇବାର ବୈଧାନିକ କ୍ଷମତା ରାଜ୍ୟଗୁଡ଼ିକର ରହିଛି। ସୁପ୍ରିମକୋର୍ଟ ଗୁରୁବାର ଦେଇଥିବା ଏହି ଗୁରୁତ୍ୱପୂର୍ଣ୍ଣ ରାୟ କେନ୍ଦ୍ର ସରକାରଙ୍କ ପାଇଁ ଶକ୍ତ ଧକ୍କା ହୋଇଛି। ଖଣିଜ ପଦାର୍ଥ ଉପରେ ରୟାଲଟି ପ୍ରଦାନ ଟ୍ୟାକ୍ସ ନୁହେଁ ବୋଲି ୯ ଜଣିଆ ସାମ୍ବିଧାନିକ ପୀଠ ୮:୧ ସଂଖ୍ୟାଗରିଷ୍ଠତାରେ ରାୟ ଦେଇଛନ୍ତି। ସମ୍ବିଧାନର ତାଲିକା-୨ର ଏଣ୍ଟ୍ରି-୫୦ ଅନୁଯାୟୀ ଖଣିଜ ଅଧିକାର ଉପରେ ଟିକସ ବସାଇବା କ୍ଷମତା ପାର୍ଲାମେଣ୍ଟର ନାହିଁ। ତେବେ ପାର୍ଲାମେଣ୍ଟରେ ନୂଆ ଆଇନ ଅଣାଯାଇ ଖଣିଜ ବିକାଶ ସମ୍ପର୍କିତ ରାଜ୍ୟଗୁଡ଼ିକର ବ୍ୟବସ୍ଥାପିକା କ୍ଷେତ୍ର ଉପରେ ଅଙ୍କୁଶ ଲଗାଯାଇପାରିବ। ବର୍ତ୍ତମାନର ଏମ୍‌ଏମ୍‌ଡିଆର୍ (ଖଣି ଓ ଖଣିଜ ବିକାଶ ଓ ନିୟାମକ) ଆଇନରେ ଏଭଳି କୌଣସି କଟକଣା ନାହିଁ ବୋଲି ପ୍ରଧାନ ବିଚାରପତି (ସିଜେଆଇ) ଡି.ୱାଇ. ଚନ୍ଦ୍ରଚୂଡ଼ ଓ ଅନ୍ୟ ୭ ବିଚାରପତି ସେମାନଙ୍କ ରାୟରେ କହିଛନ୍ତି। ୧୯୮୯ରେ ସୁପ୍ରିମକୋର୍ଟଙ୍କ ୭ ଜଣିଆ ସାମ୍ବିଧାନିକ ପୀଠ ରୟାଲଟିକୁ ଟିକସ ବୋଲି ରାୟ ଦେଇଥିଲେ, ଯାହା ଠିକ୍ ନ ଥିଲା ବୋଲି ସିଜେଆଇ ସଂଖ୍ୟାଗରିଷ୍ଠ ରାୟ ପାଠକରି କହିଛନ୍ତି। ତେବେ ୯ ଜଣିଆ ପୀଠର ବିଚାରପତି ଜଷ୍ଟିସ୍ ବି.ଭି. ନାଗରତ୍ନା ଭିନ୍ନ ମତ ଦେଇଥିଲେ। ଖଣି ଏବଂ ଖଣିଜ ସମ୍ପଦ ଥିବା ଜମି ଉପରେ ଟିକସ ଲଗାଇବାର ବ୍ୟବସ୍ଥାପିକା କ୍ଷମତା ରାଜ୍ୟଗୁଡ଼ିକର ନ ଥିବା ଜଷ୍ଟିସ୍ ନାଗରତ୍ନା କହିଥିଲେ। ଖଣି ଓ ଖଣିଜ (ବିକାଶ ଓ ନିୟାମକ) ଆଇନ, ୧୯୫୭ ଅନୁଯାୟୀ ଖଣିଜ ପଦାର୍ଥ ଉପରେ ଦିଆଯାଉଥିବା ରୟାଲଟିକୁ ଟ୍ୟାକ୍ସ ବିବେଚନା କରାଯିବ କି ନାହିଁ ଏବଂ ଏହି ଟ୍ୟାକ୍ସ ଲଗାଇବା କ୍ଷମତା କେବଳ କେନ୍ଦ୍ର ପାଖରେ ରହିଛି ନା ରାଜ୍ୟଗୁଡ଼ିକର ସେମାନଙ୍କ ଅଞ୍ଚଳ ମଧ୍ୟରେ ଥିବା ଖଣିଜ ଉପରେ ଟିକସ ଲଗାଇବା କ୍ଷମତା ରହିଛି, ତାହା ଉପରେ ନିଷ୍ପତ୍ତି ସୁପ୍ରିମକୋର୍ଟଙ୍କ ୯ ଜଣିଆ ସାମ୍ବିଧାନିକ ପୀଠ ଉପରେ ଛଡ଼ାଯାଇଥିଲା। ଉକ୍ତ ପୀଠରେ ସିଜେଆଇ ଏବଂ ଜଷ୍ଟିସ୍ ନାଗରତ୍ନାଙ୍କ ସମେତ ଜଷ୍ଟିସ ହୃଷୀକେଶ ରାୟ, ଅଭୟ ଏସ୍ ଓକା, ଜେ.ବି. ପର୍ଦ୍ଦିୱାଲା, ମନୋଜ ମିଶ୍ରା, ଉଜ୍ଜଲ ଭୂୟାଁ, ସତୀଶ ଚନ୍ଦ୍ର ଶର୍ମା ଏବଂ ଅଗଷ୍ଟାଇନ୍ ଜର୍ଜ ମସିହ ରହିଛନ୍ତି।

ଆଜିଠୁ ପ୍ୟାରିସ୍ ଅଲିମ୍ପିକ୍ସ

ପ୍ୟାରିସ୍,୨୫।୭(ପି.ଟି.)

ପ୍ରଥମ ଥର ନଦୀରେ ହେବ ଉଦ୍‌ଘାଟନୀ ସମାରୋହ

ପ୍ୟାରିସ୍ ପ୍ରସ୍ତୁତ। ବିଶ୍ୱର ୧୦,୫୦୦ରୁ ଊର୍ଦ୍ଧ୍ୱ ଆଥଲେଟ୍‌ଙ୍କ ସମାଗମରେ 'ସିଟି ଅଫ୍ ଲାଇଟ୍ସ' ହୋଇଉଠିଛି ଚଳଚଞ୍ଚଳ। ଶୁକ୍ରବାରଠାରୁ ଏଠାରେ ଆରମ୍ଭ ହେବ ବିଶ୍ୱର ସର୍ବୋଚ୍ଚ କ୍ରୀଡ଼ା ପ୍ରତିଯୋଗିତା ଅଲିମ୍ପିକ୍ସର ୩୩ତମ ସଂସ୍କରଣ। ବିଶ୍ୱର ପ୍ରଥମ ସହର ଭାବରେ ପ୍ୟାରିସ୍ ତୃତୀୟ ଥର ପାଇଁ ଅଲିମ୍ପିକ୍ସ ଆୟୋଜନ କରିବାକୁ ଯାଉଛି। ଦୀର୍ଘ ୧୦୦ ବର୍ଷ ପରେ ପ୍ୟାରିସ୍‌କୁ ଅଲିମ୍ପିକ୍ସ ପ୍ରତ୍ୟାବର୍ତ୍ତନ କରିଥିବାରୁ ଏହାକୁ ସ୍ମରଣୀୟ କରିବା ପାଇଁ ଆୟୋଜକମାନେ ପ୍ରତିଶ୍ରୁତିବଦ୍ଧ। ଏଥର ନିଆରା ଢଙ୍ଗରେ ହେବ ଉଦ୍‌ଘାଟନୀ ସମାରୋହ। ପୂର୍ବରୁ ଷ୍ଟାଡିୟମରେ ଏହି ମେଗା କାର୍ଯ୍ୟକ୍ରମ ଅନୁଷ୍ଠିତ ହେଉଥିବାବେଳେ ଏଥର ସିନ୍ ନଦୀରେ ଦେଖିବାକୁ ମିଳିବ ଉଦ୍‌ଘାଟନୀ ଝଲକ। ଏଥିରେ ଫ୍ରାନ୍ସର କଳା, ସଂସ୍କୃତି, ଭାସ୍କର୍ଯ୍ୟ ପ୍ରତିଫଳିତ ହେବା ସହ ନୃତ୍ୟ ସଙ୍ଗୀତ ପରିବେଷଣ କରାଯିବ। ୯୦ଟି ଡଙ୍ଗାରେ ଆଥଲେଟମାନଙ୍କ ପରେଡ୍ ଅନୁଷ୍ଠିତ ହେବ। ପ୍ରାୟ ୬ କି.ମି. ଯାଏ ଏହି ପରେଡ ହେବାକୁ ଥିବାବେଳେ ସିନ୍ ନଦୀର ଉଭୟ ପାର୍ଶ୍ୱରେ ୩ ଲକ୍ଷ ୨୦ ହଜାର ଦର୍ଶକ ପରେଡ୍‌ର ମଜା ଉଠାଇବେ। ଅଷ୍ଟରଲିଜ୍ ବ୍ରିଜ୍ ନିକଟରୁ ଆରମ୍ଭ ହୋଇ ପରେଡ୍ ଇଫେଲ ଟାୱାରର ଟ୍ରକାଡେରୋ ଗାର୍ଡେନ୍ସରେ ଶେଷ ହେବ। ବର୍ଷା ହେବାର ସମ୍ଭାବନା ଥିଲେ ମଧ୍ୟ ଉଦ୍‌ଘାଟନୀ କାର୍ଯ୍ୟକ୍ରମ ନିର୍ଦ୍ଧାରିତ ସମୟରେ ଆରମ୍ଭ ହେବ ବୋଲି ଆୟୋଜକଙ୍କ ପକ୍ଷରୁ ସ୍ପଷ୍ଟ କରାଯାଇଛି। ପ୍ୟାରିସ ସମୟ ସନ୍ଧ୍ୟା ୭.୩୦ ତଥା ଭାରତୀୟ ସମୟ ରାତି ୧୧.୦୦ରେ ଉଦ୍‌ଘାଟନୀ କାର୍ଯ୍ୟକ୍ରମ ଆରମ୍ଭ ହେବ। କିମ୍ବଦନ୍ତୀ ଫୁଟବଲର ଜିନେଡିନ ଜିଦାନ୍ ଅଲିମ୍ପିକ୍ସ ମଶାଲରେ ଅଗ୍ନି ସଂଯୋଗ ସହ ଏହି ସମାରୋହ ଆରମ୍ଭ ହେବ। ☞ପୃଷ୍ଠା-୪

PARIS 2024

ଆଜିର ସମ୍ପାଦକୀୟ

ତାଲିବାନ୍ ଶାସନରେ ଲିଙ୍ଗଗତ ବିଭେଦ

ବାଂଲାଦେଶ ହିଂସା: ସ୍ୱଦେଶ ଫେରିଛନ୍ତି ୬,୫୦୦ ଭାରତୀୟ

ବାଂଲାଦେଶରେ ସଂରକ୍ଷଣ ବିରୋଧୀ ହିଂସା ଯୋଗୁ ୬, ୭୦୦ରୁ ଅଧିକ ଭାରତୀୟ ସ୍ୱଦେଶ ପ୍ରତ୍ୟାବର୍ତ୍ତନ କରିଛନ୍ତି। ବାଂଲାଦେଶର ଶେଖ୍ ହାସିନା ସରକାରଙ୍କ ସହଯୋଗରେ ଏତେ ସଂଖ୍ୟାରେ ଭାରତୀୟ ଫେରିବା ସମ୍ଭବ ହୋଇପାରିଥିବା ଗୁରୁବାର ବହିର୍ବ୍ୟାପାର ମନ୍ତ୍ରଣାଳୟର ମୁଖପାତ୍ର ରଣଧୀର ଜୟସ୍ୱାଲ ସୂଚନା ଦେଇଛନ୍ତି।

ପୁଣେରେ ବର୍ଷା ବିପାତ, ୬ ମୃତ

■ ସମସ୍ତ ସ୍କୁଲ, କଲେଜ ବନ୍ଦ
■ ବିମାନ ଚଳାଚଳ ବାଧାପ୍ରାପ୍ତ

ପୁଣେ, ୨୫।୭

ଲଗାଣ ବର୍ଷା ଓ ବନ୍ୟାରେ ମହାରାଷ୍ଟ୍ରର ପୁଣେ ସହର ଗମ୍ଭୀର ଭାବେ ପ୍ରଭାବିତ ହୋଇଛି। ସେହିପରି ରାଜ୍ୟର ମୁମ୍ବାଇ ଓ ପାଲଘରରେ ଲଗାଣ ବର୍ଷାର ପ୍ରଭାବ ପଡ଼ିଛି। ବର୍ଷା ଯୋଗୁ ମହାରାଷ୍ଟ୍ରରେ ପ୍ରବାହିତ ଅଧିକାଂଶ ନଦୀ ଓ ହ୍ରଦଗୁଡ଼ିକର ଜଳସ୍ତର ବୃଦ୍ଧି ପାଇବାରେ ଲାଗିଛି। ତେବେ ପୁଣେ ସହରର ଅଧିକାଂଶ ଅଞ୍ଚଳରେ ଜଳବନ୍ଦୀ ଓ ବନ୍ୟାସ୍ଥିତି ଦେଖାଯାଇ ଜନଜୀବନ ପ୍ରଭାବିତ ହୋଇଛି। ସହରର ରାସ୍ତାଠୁ ଆରମ୍ଭ କରି ରେଳ ଟ୍ରାକ୍ ପର୍ଯ୍ୟନ୍ତ ଚାରିଆଡ଼େ ଜଳମଗ୍ନସ୍ଥିତି ସୃଷ୍ଟି ହୋଇଛି। ପୁଣେ ମେଟ୍ରୋ ଷ୍ଟେଶନରେ ବନ୍ୟା ପାଣି ପ୍ରବେଶ କରିଛି। ସେହିପରି ପୁଣେର ବାର୍ଭି ବ୍ରିଜ୍ ବନ୍ୟା ଜଳରେ ବୁଡ଼ି ଯାଇଛି।

ଜଳବନ୍ଦୀ ଥିବା ଲୋକଙ୍କୁ ସୁରକ୍ଷିତ ସ୍ଥାନକୁ ନେବା ପାଇଁ ପୁଣେରେ ଭାରତୀୟ ସେନାର ଅନେକ କଣ୍ଟିଜେଣ୍ଟ ନିୟୋଜିତ ହୋଇଛନ୍ତି। ସର୍ବାଧିକ ପ୍ରଭାବିତ ଏକତାଗଡ଼ସ୍ଥିତ ସିଂହଗଡ଼ ଅଞ୍ଚଳରେ

ଉଦ୍ଧାର କାର୍ଯ୍ୟରେ ସେନା ନିୟୋଜିତ

ପୁଣେରେ ଜଳବନ୍ଦୀ ହୋଇ ରହିଥିବା ଲୋକମାନଙ୍କୁ ଉଦ୍ଧାର କରାଯାଉଛି।

ଉଦ୍ଧାରକାର୍ଯ୍ୟ ପାଇଁ ଭାରତୀୟ ସେନାର ୨ଟି କଣ୍ଟିଜେଣ୍ଟ ନିୟୋଜିତ ହୋଇଛନ୍ତି। ଏହାବ୍ୟତୀତ ଜାତୀୟ ବିପର୍ଯ୍ୟୟ ସୁରକ୍ଷା ବଳ(ଏନ୍‌ଡିଆର୍‌ଏଫ୍), ଦମକଳ ବିଭାଗ ଏବଂ ସ୍ଥାନୀୟ ପ୍ରଶାସନ ମଧ୍ୟ ଉଦ୍ଧାର କାର୍ଯ୍ୟରେ ଲାଗିଛନ୍ତି।

ଯଦି ଆବଶ୍ୟକ ପଡ଼େ ଜଳବନ୍ଦୀ ଥିବା ଲୋକଙ୍କୁ ଆକାଶମାର୍ଗରେ ସୁରକ୍ଷିତ ସ୍ଥାନକୁ ନିଆଯିବ ବୋଲି ମହାରାଷ୍ଟ୍ର ମୁଖ୍ୟମନ୍ତ୍ରୀ ଏକନାଥ ଶିନ୍ଦେ କହିଛନ୍ତି।

ଲଗାତର ବର୍ଷା ଓ ଜଳବନ୍ଦୀସ୍ଥିତି ଯୋଗୁ ଗୁରୁବାର ସହରରେ ୬ ଜଣଙ୍କର ମୃତ୍ୟୁ ଘଟିଛି। ସେମାନଙ୍କ ମଧ୍ୟରୁ ବିଜୁଳି ଆଘାତରେ ୩ ଜଣ ପ୍ରାଣ ହରାଇଛନ୍ତି। ଲଗାଣ ବର୍ଷାରେ ପୁଣେର ୧୫ଟି ଆବାସିକ କଲୋନୀ ଜଳମଗ୍ନ ହୋଇଥିବାବେଳେ ସହରର ବିଜୁଳି ଏବଂ ପାଣି ସେବା ଠପ୍ ହୋଇଛି। ଲଗାଣ ବର୍ଷା ଓ ବନ୍ୟା ଆଶଙ୍କା ଯୋଗୁ ଲୋକମାନଙ୍କୁ ଘରୁ ବାହାରିବାକୁ ବାରଣ କରାଯାଇଛି। ସ୍ଥିତିକୁ ଦେଖି ରାଜ୍ୟ ସରକାର ପୁଣେ ସହରର ସମସ୍ତ ସ୍କୁଲ୍ ଓ କଲେଜକୁ ଶୁକ୍ରବାର ପର୍ଯ୍ୟନ୍ତ ବନ୍ଦ ରଖିଛନ୍ତି।

ଅନ୍ୟପକ୍ଷରେ ଲଗାଣ ବର୍ଷା ଯୋଗୁ ମୁମ୍ବାଇରେ ବିମାନ ସେବା ପ୍ରଭାବିତ ହୋଇଛି। ମୁମ୍ବାଇକୁ ଯାଉଥିବା କିଛି ଉଡ଼ାଣ ବାତିଲ ହେବା ସହ ଅନ୍ୟ କିଛି ଉଡ଼ାଣର ମାର୍ଗ ବଦଳିଥିବା ଏୟାର ଇଣ୍ଡିଆ, ଇଣ୍ଡିଗୋ, ସ୍ପାଇସ୍ ଜେଟ ସମେତ ବିଭିନ୍ନ ଏୟାରଲାଇନ୍ସ ପକ୍ଷରୁ ଯାତ୍ରୀମାନଙ୍କ ପାଇଁ ଆଡ୍‌ଭାଇଜରି ଜାରି କରାଯାଇଛି।

ବହିର୍ବ୍ୟାପାରରେ ରାଜ୍ୟଗୁଡ଼ିକ ହସ୍ତକ୍ଷେପ ନ କରନ୍ତୁ

ନୂଆଦିଲ୍ଲୀ, ୨୫।୭

ରାଜ୍ୟ ସରକାର ନିଜ ସାମ୍ବିଧାନିକ ଅଧିକାର କ୍ଷେତ୍ର ବାହାରେ କୌଣସି ବ୍ୟାପାରରେ ହସ୍ତକ୍ଷେପ କରିବା ଉଚିତ ନୁହେଁ ବୋଲି ବହିର୍ବ୍ୟାପାର ମନ୍ତ୍ରଣାଳୟ ଗୁରୁବାର କହିଛି। କେରଳ ସରକାର ନିଜ ସାମ୍ବିଧାନିକ କ୍ଷମତା ବାହାରେ ଜଣେ ବ୍ୟୁରୋକ୍ରାଟଙ୍କୁ ବହିର୍ବ୍ୟାପାର ସଚିବ ନିଯୁକ୍ତ କରିବା ଘଟଣାରେ ମନ୍ତ୍ରଣାଳୟ ଉପରୋକ୍ତ ପ୍ରତିକ୍ରିୟା ଦେଇଛି। ସମ୍ବିଧାନର ସପ୍ତମ ଅନୁଚ୍ଛେଦ ତାଲିକା-୧-କେନ୍ଦ୍ର ତାଲିକାର ବିଷୟ ୧୦ରେ ସ୍ପଷ୍ଟ ଭାବେ ଲେଖାଅଛି ବହିର୍ବ୍ୟାପାର ଏବଂ ବାହାର ଦେଶ ସହ ସମ୍ପର୍କ ରଖିବା ବିଷୟ କେବଳ କେନ୍ଦ୍ର ସରକାରଙ୍କ ବିଶେଷ ଅଧିକାର। ଏହା ସମବର୍ତ୍ତୀ କିମ୍ବା ରାଜ୍ୟ ବିଷୟ ନୁହେଁ। ତେଣୁ ରାଜ୍ୟଗୁଡ଼ିକ ସେମାନଙ୍କ ସାମ୍ବିଧାନିକ କ୍ଷମତା କ୍ଷେତ୍ର ବାହାରେ କୌଣସି ବିଷୟରେ ହସ୍ତକ୍ଷେପ ନ କରିବାକୁ ବହିର୍ବ୍ୟାପାର ସଚିବ ରଣଧୀର ଜୟସ୍ୱାଲ କହିଛନ୍ତି। ସୂଚନାଯୋଗ୍ୟ, ଗତ ୧୫ ତାରିଖରେ କେରଳ ସରକାର ଶ୍ରମ ଓ ଦକ୍ଷତା ବିକାଶ ସଚିବ କେ. ବାସୁକୀଙ୍କୁ ଅତିରିକ୍ତ ଭାବେ ବହିର୍ବ୍ୟାପାର ସହଯୋଗ ଦାୟିତ୍ୱ ଦେଇଥିଲେ। ସରକାରଙ୍କ ଏଭଳି ପଦକ୍ଷେପ ଅସାମ୍ବିଧାନିକ ବୋଲି ଭାଜପା ନେତା ପି.ପି. ଚୌଧରୀ ଅଭିଯୋଗ କରିଥିଲେ।

ରାଷ୍ଟ୍ରପତି ଭବନର ଦରବାର, ଅଶୋକା ହଲ୍ ନାମ ବଦଳିଲା

ନୂଆଦିଲ୍ଲୀ, ୨୫।୭

ରାଷ୍ଟ୍ରପତି ଭବନର ଦରବାର ହଲ୍ ଓ ଅଶୋକା ହଲ୍‌ର ନାମ ପରିବର୍ତ୍ତନ କରାଯାଇ ଯଥାକ୍ରମେ ଗଣତନ୍ତ୍ର ମଣ୍ଡପ ଓ ଅଶୋକ ମଣ୍ଡପ ରଖାଯାଇଛି। ଭାରତୀୟ ସଂସ୍କୃତି ଏବଂ ନୈତିକତାକୁ ପ୍ରତିଫଳିତ କରିବା ଉଦ୍ଦେଶ୍ୟରେ ଏହି ନିଷ୍ପତ୍ତି ନିଆଯାଇଥିବା ନେଇ ଗୁରୁବାର ରାଷ୍ଟ୍ରପତି ଭବନ ପକ୍ଷରୁ ବିଜ୍ଞପ୍ତି ପ୍ରକାଶ ପାଇଛି। ସାଧାରଣତଃ ପ୍ରାଚୀନ ଭାରତୀୟ ଶାସକ ଏବଂ ବ୍ରିଟିଶ୍ କୋର୍ଟ ଓ ସଭା ସହ ସମ୍ବନ୍ଧିତ ଥିବା ଦରବାର ଦେଶ ସ୍ୱାଧୀନତା ହେବା ପରେ ନିଜ ପ୍ରାସଙ୍ଗିକତା ହରାଇଛି। ସେହିପରି ପ୍ରାଚୀନ କାଳରୁ ଭାରତୀୟ ସମାଜରେ ଗଣତନ୍ତ୍ରର ଏକ ସ୍ୱତନ୍ତ୍ର ପରିଚୟ ରହିଥିବାରୁ 'ଗଣତନ୍ତ୍ର ମଣ୍ଡପ'ର ନାମକୁ ଏହି ବିଜ୍ଞପ୍ତିରେ ଯଥାର୍ଥ ଦର୍ଶାଯାଇଛି। ଅନ୍ୟପକ୍ଷରେ 'ଅଶୋକା ହଲ୍' ଇଂରାଜୀକରଣର ଛାପକୁ ଦର୍ଶାଉଥିବା ବେଳେ ଏହାର ନାମ ପରିବର୍ତ୍ତନ କରି ଅଶୋକ ମଣ୍ଡପ କରିବା ଦ୍ୱାରା ଶାନ୍ତି ଓ ଏକତାର ପ୍ରତୀକ ସମ୍ରାଟ ଅଶୋକଙ୍କ ମୂଲ୍ୟକୁ ବଜାୟ ରଖାଯାଇପାରିଛି। ଭାରତୀୟ ଧାର୍ମିକ ପରମ୍ପରାରେ ମଣ୍ଡପର ଗଭୀର ମହତ୍ତ୍ୱ ଥିବା ନେଇ ରାଷ୍ଟ୍ରପତି ଭବନ ପକ୍ଷରୁ ପ୍ରକାଶିତ ବିଜ୍ଞପ୍ତିରେ କୁହାଯାଇଛି।

ଶିକ୍ଷକ ପରୀକ୍ଷା ପ୍ରଶ୍ନପତ୍ର ଲିକ୍ ମାମଲାରେ ୯ମ ଗିରଫଦାରି

ଜୟପୁର, ୨୫।୭

ରାଜସ୍ଥାନର '୨୦୨୨ ବରିଷ୍ଠ ଶିକ୍ଷକ ଦ୍ୱିତୀୟ ଶ୍ରେଣୀ ପ୍ରତିଯୋଗିତାମୂଳକ ପରୀକ୍ଷା ପେପର ଲିକ୍' ମାମଲାରେ ପ୍ରବର୍ତ୍ତନ ନିର୍ଦ୍ଦେଶାଳୟ(ଇଡି) ଗୁରୁବାର ୯ମ ଅଭିଯୁକ୍ତଙ୍କୁ ଗିରଫ କରିଛି। ମାମଲାରେ ଅଭିଯୁକ୍ତ ଅନୀତା ମୀନାଙ୍କୁ ଗିରଫ କରି ଇଡି ଜୟପୁରର ପ୍ରିଭେନ୍‌ସନ୍ ଅଫ୍ ମନି ଲଣ୍ଡରିଂ ଆକ୍ଟ (ପିଏମ୍‌ଏଲ୍‌ଏ) କୋର୍ଟଙ୍କ ସମ୍ମୁଖରେ ହାଜର କରିଥିଲା। କୋର୍ଟ ଅନୀତାଙ୍କୁ ୨ ଦିନ ପାଇଁ ଇଡି ହାଜତକୁ ପଠାଇଛନ୍ତି। ଏହି ପ୍ରଶ୍ନପତ୍ର ପ୍ରଘଟ ମାମଲାରେ ଅନୀତା ମୁଖ୍ୟ ଅଭିଯୁକ୍ତ ଅନିଲ କୁମାର ମୀନାଙ୍କୁ ସକ୍ରିୟ ଭାବେ ସାହାଯ୍ୟ କରିଥିଲେ। ସେଥିପାଇଁ ସେ ଅନିଲଙ୍କଠାରୁ ବିପୁଳ ପରିମାଣର ନଗଦ ଅର୍ଥ ମଧ୍ୟ ପାଇଥିବା ନେଇ ଇଡି ବୟାନ ଜାରି କରିଛି।

ଘରୋଇକରଣ ନିଯୁକ୍ତି ସୁଯୋଗ ଛଡ଼ାଇନେଉଛି: ବିରୋଧୀ

ନୂଆଦିଲ୍ଲୀ, ୨୫।୭(ପି.ଟି.)

ସରକାର ରାଷ୍ଟ୍ରାୟତ୍ତ କମ୍ପାନୀଗୁଡ଼ିକର ଘରୋଇକରଣ ଉପରେ ଗୁରୁତ୍ୱ ଦେଉଥିବାରୁ ଯୁବବର୍ଗଙ୍କ ପାଇଁ ନିଯୁକ୍ତି ସୁଯୋଗ ହ୍ରାସ ପାଉଛି। କୃତ୍ରିମ ବୁଦ୍ଧିମତ୍ତା (ଏଆଇ)ର ପ୍ରତିକୂଳ ପ୍ରଭାବ ସମସ୍ୟାକୁ ଆହୁରି ଗମ୍ଭୀର କରିଥିବା ଲୋକ ସଭାରେ ବିରୋଧୀ ସଦସ୍ୟମାନେ କହିଛନ୍ତି। ନିମ୍ନ ସଦନରେ ଗୁରୁବାର ବଜେଟ ଆଲୋଚନାରେ ଭାଗନେଇ ଶିବସେନା (ୟୁବିଟି) ସଦସ୍ୟ ଅରବିନ୍ଦ ସାଓ୍ୱନ୍ତ କହିଥିଲେ, ଦେଶରେ କିପରି ନିଯୁକ୍ତି ସୁଯୋଗ ସୃଷ୍ଟି ହେବାକୁ ଯାଉଛି, ସରକାର ତାହାର ସ୍ପଷ୍ଟ ସୂଚନା ଦିଅନ୍ତୁ। ଯୁବତୀଯୁବକ ଇଣ୍ଟର୍ନଶିପ୍ ନୁହେଁ, ନିଯୁକ୍ତି ଚାହାନ୍ତି। ସରକାର ଅନେକ ରାଷ୍ଟ୍ରାୟତ୍ତ ଉଦ୍ୟୋଗର ଘରୋଇକରଣ କରିସାରିଲେଣି।

ରଭନୀତ ସିଂ ବିଟ୍ଟୁ | ଚରଣଜିତ ସିଂ ଚନ୍ନି

ଘରୋଇକରଣ ଯୁବବର୍ଗଙ୍କଠାରୁ ନିଯୁକ୍ତି ସୁଯୋଗ ଛଡ଼ାଇ ନେଇଥିବା ସାଓ୍ୱନ୍ତ କହିଥିଲେ। ବ୍ୟାଙ୍କ, ବୀମା ଓ ଅନ୍ୟାନ୍ୟ ସେକ୍ଟରରେ ପୂରାଦମ୍‌ରେ ଏଆଇର ଉପଯୋଗ ହେବା ପରେ ନିଯୁକ୍ତି ସ୍ଥିତି ଆହୁରି ସଙ୍ଗିନ ହୋଇଯିବ। ବଜେଟରେ ସରକାର ଯୁବବର୍ଗଙ୍କ ପାଇଁ ଯେଉଁ ଘୋଷଣା କରିଛନ୍ତି, ତାହା ସାମୟିକ ପଦକ୍ଷେପ। ପୂର୍ବରୁ ସରକାର ବର୍ଷକୁ ୨ କୋଟି ନିଯୁକ୍ତି ଯୋଗାଇଦେବେ ବୋଲି ପ୍ରତିଶ୍ରୁତି ଦେଇଥିବାବେଳେ ଏବେ ଆଗାମୀ ୫ ବର୍ଷରେ ୧ କୋଟିଙ୍କୁ ଇଣ୍ଟର୍ନଶିପ୍ ଯୋଗାଇବେ ବୋଲି କହୁଥିବା ସମାଜବାଦୀ ପାର୍ଟି ସଦସ୍ୟ ରାଜୀବ ରାୟ କହିଥିଲେ।

ପୂର୍ବାହ୍ନରେ ବଜେଟ ବିତର୍କ ବେଳେ କଂଗ୍ରେସ ଏମ୍‌ପି ଚରଣଜିତ ସିଂ ଚନ୍ନି ଏବଂ ଭାଜପା ସଦସ୍ୟ ରଭନୀତ ସିଂ ବିଟ୍ଟୁଙ୍କ ମଧ୍ୟରେ କଥା କଟାକଟିରୁ ଶାସକ ଓ ବିରୋଧୀ ମୁହାଁମୁହିଁ ହୋଇଥିଲେ। ଫଳରେ ଗୃହକୁ ୨ ଥର ମୁଲତବୀ ରଖିବାକୁ ପଡ଼ିଥିଲା। ଚନ୍ନି ଗୃହରେ ବିଟ୍ଟୁଙ୍କ ଜେଜେ ତଥା ପଞ୍ଜାବର ପୂର୍ବତନ ମୁଖ୍ୟମନ୍ତ୍ରୀ ବିଅନ୍ତ ସିଂ ହତ୍ୟା ପ୍ରସଙ୍ଗ ଉଠାଇବାରୁ ଉଭୟଙ୍କ ମଧ୍ୟରେ ବାକ୍‌ଯୁଦ୍ଧ ହୋଇଥିଲା। ରେଳ ରାଷ୍ଟ୍ରମନ୍ତ୍ରୀ ଥିବା ବିଟ୍ଟୁ କଂଗ୍ରେସ ନେତା ଚନ୍ନିଙ୍କ ସମେତ ସୋନିଆ ଗାନ୍ଧୀଙ୍କ ଉପରେ କେତେକ ବ୍ୟକ୍ତିଗତ ମନ୍ତବ୍ୟ ଦେବାରୁ ଗୃହରେ ଉତ୍ତେଜନା ଦେଖାଦେଇଥିଲା।

ଏନ୍‌ଇଇଟି-ୟୁଜି ସଂଶୋଧିତ ଫଳ ପ୍ରକାଶିତ

ନୂଆଦିଲ୍ଲୀ, ୨୫।୭

ନ୍ୟାଶନାଲ ଟେଷ୍ଟିଂ ଏଜେନ୍ସି (ଏନ୍‌ଟିଏ) ଗୁରୁବାର ଏନ୍‌ଇଇଟି-ୟୁଜିର ସଂଶୋଧିତ ଫଳାଫଳ ପ୍ରକାଶ କରିଛି। ଚଳିତ ବର୍ଷ ମେ' ୫ରେ ଅନୁଷ୍ଠିତ ଏହି ପରୀକ୍ଷାରେ ପଦାର୍ଥ ବିଜ୍ଞାନର ଗୋଟିଏ ପ୍ରଶ୍ନର ୨ଟି ଉତ୍ତରକୁ ଠିକ୍ ଦର୍ଶାଯାଇ ପରୀକ୍ଷା ପରିଚାଳନାକାରୀ ସଂସ୍ଥା ଯେକୌଣସି ଗୋଟିଏ ଉତ୍ତର ଦେଇଥିବା ଛାତ୍ରୀଛାତ୍ରଙ୍କୁ ୪ ନମ୍ବର ଦେଇଥିଲା। ତେବେ କେବଳ ଗୋଟିଏ ଉତ୍ତର ଠିକ୍ ବୋଲି ଆଇଆଇଟି ଦିଲ୍ଲୀ ରିପୋର୍ଟ ଦେବା ପରେ ସଂଶୋଧିତ ଫଳ ପ୍ରକାଶ କରିବାକୁ ମଙ୍ଗଳବାର ସୁପ୍ରିମକୋର୍ଟ ଏନ୍‌ଟିଏକୁ ନିର୍ଦ୍ଦେଶ ଦେଇଥିଲେ। ପରୀକ୍ଷାର୍ଥୀ ଏନ୍‌ଟିଏର ଅଫିସିଆଲ ୱେବ୍‌ସାଇଟ୍ nta.ac.inରେ ସେମାନଙ୍କ ସଂଶୋଧିତ ଫଳାଫଳ ଦେଖିପାରିବେ। ସୂଚନାଯୋଗ୍ୟ, ଏନ୍‌ଇଇଟି-ୟୁଜି ପ୍ରଶ୍ନପତ୍ରର ପଦାର୍ଥବିଜ୍ଞାନ ବିଭାଗର ୨୯ ନମ୍ବର ପ୍ରଶ୍ନର ୨ଟି ସମ୍ଭାବ୍ୟ ଠିକ୍ ଉତ୍ତର ରହିଥିବା ଜଣେ ଛାତ୍ର ସୁପ୍ରିମକୋର୍ଟଙ୍କ ଦୃଷ୍ଟି ଆକର୍ଷଣ କରିଥିଲେ। ତେବେ ପ୍ରକୃତରେ କେଉଁ ଉତ୍ତର ଠିକ୍ ଆଇଆଇଟି ଦିଲ୍ଲୀ ଏକ ୩ ଜଣିଆ ବିଶେଷଜ୍ଞ କମିଟି ଗଠନ କରି ରିପୋର୍ଟ ଦେବାକୁ ସର୍ବୋଚ୍ଚ ଅଦାଲତ ନିର୍ଦ୍ଦେଶ ଦେଇଥିଲେ। ସୂଚନାଯୋଗ୍ୟ, ଏନ୍‌ଇଇଟି-ୟୁଜି ପରୀକ୍ଷାରେ ବ୍ୟାପକ ଅନିୟମିତତା ହୋଇଥିବା ଦର୍ଶାଇ ଏହାକୁ ବାତିଲ କରିବା ସହ ସାନି ପରୀକ୍ଷା ପାଇଁ ନିର୍ଦ୍ଦେଶ ଦେବାକୁ ସୁପ୍ରିମକୋର୍ଟରେ ୪୦ରୁ ଊର୍ଦ୍ଧ୍ୱ ପିଟିଶନ ଦାଏର ହୋଇଥିଲା। ତେବେ ପରୀକ୍ଷାରେ ପ୍ରଶ୍ନପତ୍ର ଲିକ୍ ଏବଂ ଅସାଧୁ ଉପାୟ ଅବଲମ୍ବନ ସମ୍ପର୍କରେ ପର୍ଯ୍ୟାପ୍ତ ପ୍ରମାଣ ନ ଥିବା ଦର୍ଶାଇ ସାନି ପରୀକ୍ଷା ପାଇଁ ନିର୍ଦ୍ଦେଶ ଦେବାକୁ ସର୍ବୋଚ୍ଚ ଅଦାଲତ ମନା କରିଦେଇଥିଲେ।

ଦେଶର ଏକତା ପାଇଁ ନୂଆ ପିଢ଼ିକୁ ଦାୟିତ୍ୱ ଦେଲି: ବାଇଡେନ୍

ହାରିସ୍ ଶାସନ କରିବାକୁ ଅଯୋଗ୍ୟ: ଟ୍ରମ୍ପ୍

ୱାଶିଂଟନ, ୨୫।୭

ଆମେରିକା ରାଷ୍ଟ୍ରପତି ଜୋ ବାଇଡେନ୍ ଡେମୋକ୍ରାଟିକ୍ ପ୍ରାର୍ଥିତ୍ୱ ଦୌଡ଼ରୁ ଓହରିଯିବା ଏବଂ ଉପରାଷ୍ଟ୍ରପତି କମଲା ହାରିସ୍‌ଙ୍କୁ ରାଷ୍ଟ୍ରପତି ପ୍ରାର୍ଥୀ ଘୋଷଣା କରିବାର କାରଣ ସମ୍ପର୍କରେ କହିଛନ୍ତି, ରାଷ୍ଟ୍ରକୁ ଏକତା ସୂତ୍ରରେ ବାନ୍ଧି ରଖିବା ଏବଂ ନୂଆ ପିଢ଼ିକୁ କ୍ଷମତା ହସ୍ତାନ୍ତର ପାଇଁ ସେ ଏହି ନିଷ୍ପତ୍ତି ନେଇଛନ୍ତି। ପ୍ରାର୍ଥିତ୍ୱ ଦୌଡ଼ରୁ ଓହରିଯିବା ପରେ ପ୍ରଥମ ଥର ପାଇଁ ବାଇଡେନ୍ ଆମେରିକା ଜନସାଧାରଣଙ୍କୁ ସମ୍ବୋଧନ କରି ଏହା କହିଛନ୍ତି। ସେ

ଜୋ ବାଇଡେନ୍

ଦୀର୍ଘବର୍ଷ ହେଲା ରାଜନୀତିରେ ରହିଛନ୍ତି ଓ ପବ୍ଲିକ୍ ଲାଇଫ୍ ସମ୍ପର୍କରେ ତାଙ୍କର ଦୀର୍ଘ ଅଭିଜ୍ଞତା ରହିଛି। ତେବେ ନୂଆ ସ୍ୱର ଏବଂ ଯୁବ ସ୍ୱର ଉତ୍ତୋଳନ ହେବା ବର୍ତ୍ତମାନର ସମୟର ଆବଶ୍ୟକତା ବୋଲି ଭାବପ୍ରବଣ ରାଷ୍ଟ୍ରପତି ଓଭାଲ ଅଫିସ୍‌ରେ ଉଦ୍‌ବୋଧନ ଦେଇ କହିଥିଲେ।

ଅନ୍ୟପକ୍ଷରେ ପୂର୍ବତନ ରାଷ୍ଟ୍ରପତି ତଥା ରିପବ୍ଲିକାନ୍ ରାଷ୍ଟ୍ରପତି ପ୍ରାର୍ଥୀ ଡୋନାଲ୍ଡ ଟ୍ରମ୍ପ୍ ତାଙ୍କ ଡେମୋକ୍ରାଟିକ୍ ପ୍ରତିଦ୍ୱନ୍ଦ୍ୱୀ ହାରିସ୍‌ଙ୍କୁ କଡ଼ା ସମାଲୋଚନା କରିଛନ୍ତି। ହାରିସ୍ ଜଣେ କଠୋରପନ୍ଥୀ ବାମପନ୍ଥୀ ପାଗଳ। ତାଙ୍କ ହାତକୁ କ୍ଷମତା ଗଲେ ଦେଶ ଧ୍ୱଂସ ହୋଇଯିବ ବୋଲି ଟ୍ରମ୍ପ୍ ଆଶଙ୍କା ବ୍ୟକ୍ତ କରିଛନ୍ତି। ହାରିସ ଡେମୋକ୍ରାଟିକ୍ ପାର୍ଟିରୁ ରାଷ୍ଟ୍ରପତି ପ୍ରାର୍ଥୀ ହେବାକୁ ଯାଉଥିବାବେଳେ ୭୮ ବର୍ଷୀୟ ଟ୍ରମ୍ପ୍ ପ୍ରଥମ ଥର ପାଇଁ ଏକ ସଭାକୁ ଉଦ୍‌ବୋଧନ ଦେବା ଅବସରରେ ତାଙ୍କ ଉପରେ ଜୋର୍‌ଦାର ବର୍ଷିଛନ୍ତି। ସୂଚନାଯୋଗ୍ୟ, ଗତ ରବିବାର ରାଷ୍ଟ୍ରପତି ବାଇଡେନ୍ ଡେମୋକ୍ରାଟିକ୍ ପ୍ରାର୍ଥିତ୍ୱ ଦୌଡ଼ରୁ ଓହରିଯିବା ସହ ହାରିସ୍‌ଙ୍କୁ ତାଙ୍କ ରାଜନୈତିକ ଉତ୍ତରାଧିକାରୀ ଭାବେ ଉପସ୍ଥାପନ କରିଥିଲେ।

ମହିଳା ସଶକ୍ତୀକରଣ: ୨୯ରୁ କଂଗ୍ରେସର ଆନ୍ଦୋଳନ

ନୂଆଦିଲ୍ଲୀ, ୨୫।୭(ପି.ଟି.)

ମହିଳାମାନଙ୍କ ରାଜନୈତିକ ଓ ଅର୍ଥନୈତିକ ସଶକ୍ତୀକରଣ ସମେତ ସାମାଜିକ ନ୍ୟାୟ ଓ ସୁରକ୍ଷା ଅଧିକାର ପାଇଁ ଅଖିଳ ଭାରତ ମହିଳା କଂଗ୍ରେସ ଆସନ୍ତା ୨୯ ତାରିଖରୁ ଦେଶବ୍ୟାପୀ ଆନ୍ଦୋଳନ ଚଳାଇବ। କଂଗ୍ରେସ ମହିଳା ଶାଖା ସଭାନେତ୍ରୀ ଅଲକା ଲାମ୍ବା ଗୁରୁବାର ଏଆଇସିସି ମୁଖ୍ୟାଳୟଠାରେ ଏକ ଖବରଦାତା ସମ୍ମିଳନୀରେ ଏହି ଘୋଷଣା କରିଛନ୍ତି। ଦିଲ୍ଲୀର ଯନ୍ତରମନ୍ତରରୁ ଆନ୍ଦୋଳନ ଆରମ୍ଭ ହୋଇ ପ୍ରତ୍ୟେକ ରାଜ୍ୟର ରାଜଧାନୀ, ବଡ଼ ସହର ଓ ଜିଲାରେ ଅନୁଷ୍ଠିତ ହେବ। ମହିଳାମାନଙ୍କ ଦାବି ପୂରଣ ନ ହେବା ପର୍ଯ୍ୟନ୍ତ ଆନ୍ଦୋଳନ

ଅଲକା ଲାମ୍ବା

ଜାରି ରହିବ ବୋଲି ଲାମ୍ବା କହିଛନ୍ତି।

ଆନ୍ଦୋଳନରେ ୩ଟି ବଡ଼ ଓ ଗୁରୁତ୍ୱପୂର୍ଣ୍ଣ ଦାବି ରହିବ। ମହିଳାମାନଙ୍କ ରାଜନୈତିକ ସଶକ୍ତୀକରଣ ଏବଂ ଭାଗୀଦାରିତା ପାଇଁ ମହିଳା ସ୍ଥାନ ସଂରକ୍ଷଣ ଆଇନ ତୁରନ୍ତ ଲାଗୁ କରାଯାଉ। ଏଥିସହ ଅନ୍ୟାନ୍ୟ ପଛୁଆ ବର୍ଗ (ଓବିସି) ମହିଳାମାନଙ୍କ ପାଇଁ ସଂରକ୍ଷଣ ଓ ଭାଗୀଦାରିତାକୁ ସୁନିଶ୍ଚିତ କରାଯାଉ ବୋଲି ଲାମ୍ବା କହିଛନ୍ତି। ଦରଦାମ୍ ବୃଦ୍ଧି ଏବଂ ବେରୋଜଗାରି ଯୋଗୁ ଅତିଷ୍ଠ ହୋଇପଡ଼ିଥିବା ମହିଳାମାନଙ୍କୁ ଅର୍ଥନୈତିକ କ୍ଷେତ୍ରରେ ସଶକ୍ତ କରାଯିବା ଦ୍ୱିତୀୟ ଦାବି ରହିଛି। କଂଗ୍ରେସ ଗତ ନିର୍ବାଚନ ସମୟରେ ଏହାର ଇସ୍ତାହାରର ନାରୀ ନ୍ୟାୟ ଅଧୀନରେ ମହାଲକ୍ଷ୍ମୀ ଯୋଜନା ଲାଗୁ କରାଯିବ ବୋଲି ପ୍ରସ୍ତାବ ଦେଇଥିଲା। କଂଗ୍ରେସ କ୍ଷମତାକୁ ଆସିଥିଲେ ଏହି ଯୋଜନାରେ ମହିଳାମାନଙ୍କୁ ବ୍ୟାଙ୍କ ଆକାଉଣ୍ଟକୁ ବର୍ଷକୁ ୧ ଲକ୍ଷ ଅର୍ଥାତ୍ ମାସକୁ ୮,୫୦୦ ଟଙ୍କା ପଠାଯାଇଥାନ୍ତା। ମହିଳାମାନଙ୍କୁ ମାସିକ ୮,୫୦୦ ଟଙ୍କା ଆର୍ଥିକ ସହାୟତା ଯୋଗାଇଦେବାକୁ ଲାମ୍ବା ଦାବି କରିଛନ୍ତି। ତୃତୀୟରେ ମହିଳାଙ୍କୁ ସାମାଜିକ ନ୍ୟାୟ ଓ ସୁରକ୍ଷା ଅଧିକାର ଯୋଗାଇଦେବାକୁ ଦାବି ହୋଇଛି। ଦେଶରେ ମହିଳା ବିରୋଧୀ ହିଂସା ବଢ଼ିଚାଲିଛି। ନିକଟରେ ମଧ୍ୟପ୍ରଦେଶର ରେୱାରେ ୨ ଜଣ ମହିଳାଙ୍କୁ ଜିଅନ୍ତା ପୋତିଦେବା ଘଟଣା ଦେଶକୁ ଲଜ୍ଜିତ କରିଥିଲା। ନ୍ୟୁ ମୁମ୍ବାଇରେ ଜଣେ ୩୦ ବର୍ଷୀୟା ମହିଳାଙ୍କୁ ଗଣବଳାତ୍କାର ପରେ ହତ୍ୟା କରାଯାଇଥିଲା। ତେଣୁ ମହିଳାମାନଙ୍କ ସୁରକ୍ଷା ଓ ସାମାଜିକ ନ୍ୟାୟ ଅଧିକା

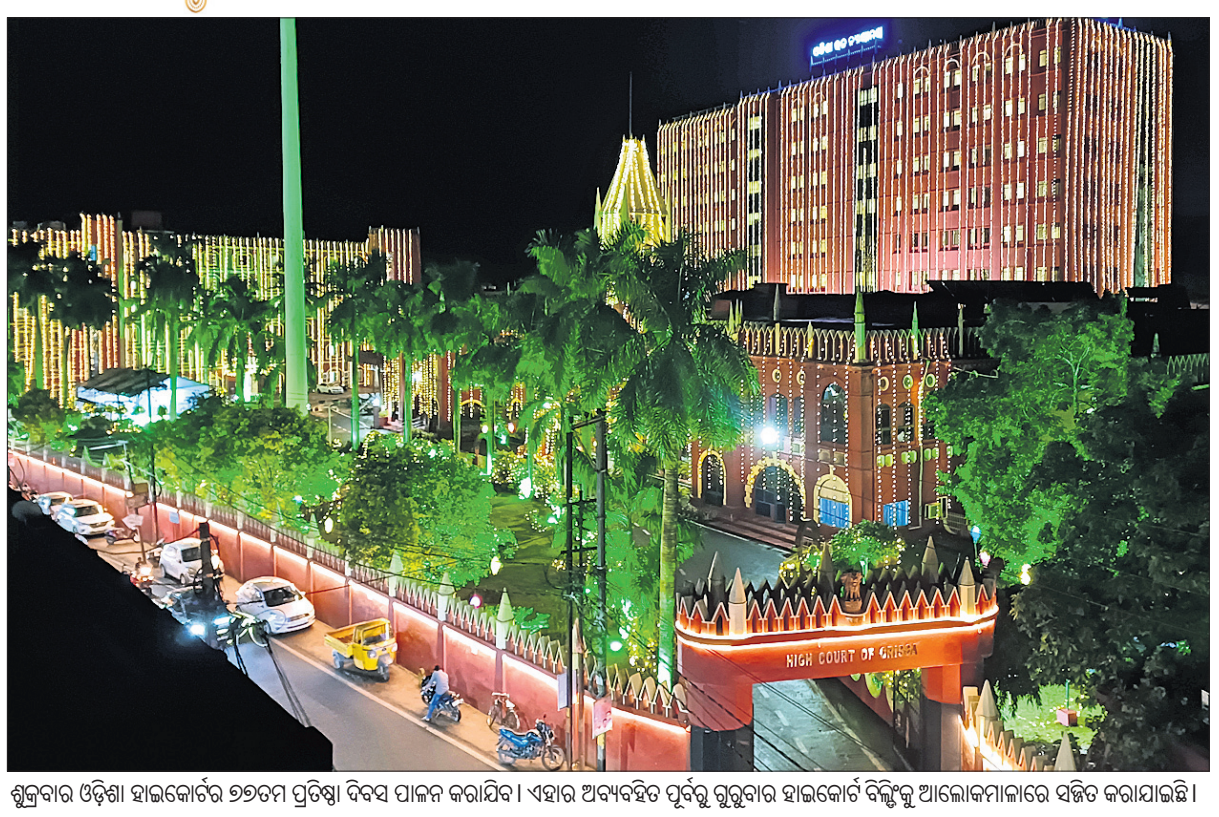

ଶୁକ୍ରବାର ଓଡ଼ିଶା ହାଇକୋର୍ଟର ୭୭ତମ ପ୍ରତିଷ୍ଠା ଦିବସ ପାଳନ କରାଯିବ। ଏହାର ଅବ୍ୟବହିତ ପୂର୍ବରୁ ଗୁରୁବାର ହାଇକୋର୍ଟ ବିଲ୍ଡିଂକୁ ଆଲୋକମାଳାରେ ସଜ୍ଜିତ କରାଯାଇଛି।

୧ ଟଙ୍କାରେ ପ୍ରଧାନମନ୍ତ୍ରୀ ଫସଲ ବୀମା

କୃଷକଙ୍କ ପଞ୍ଜୀକରଣ ଅବଧି ବୃଦ୍ଧି କଲେ ରାଜ୍ୟ ସରକାର

ଭୁବନେଶ୍ୱର, ୨୫।୭ (ଅସମାପିକା ସାହୁ)

ଚଳିତ ବର୍ଷ ଖରିଫ ଋତୁରେ ୮ଟି ଫସଲ ପାଇଁ ପ୍ରଧାନମନ୍ତ୍ରୀ ଫସଲ ବୀମା ଯୋଜନା(ପିଏମ୍-ଏଫ୍‌ବିୱାଇ)ରେ କୃଷକମାନଙ୍କୁ ସାମିଲ କରିବା ପାଇଁ ରାଜ୍ୟ ସରକାର ପ୍ରୟାସ ଜାରି କରିଛନ୍ତି। ଏଥିପାଇଁ କୃଷକଙ୍କ ପଞ୍ଜୀକରଣ ଅବଧି ଆସନ୍ତା ୩୧ ତାରିଖକୁ ବୃଦ୍ଧି କରାଯାଇଛି। ଗତ ଖରିଫ ଋତୁରେ ଜିଲା ପ୍ରଶାସନର ସକ୍ରିୟ ସହଯୋଗରେ ରେକର୍ଡ ସଂଖ୍ୟକ ପଞ୍ଜୀକରଣ ହୋଇଥିଲା। ଚଳିତବର୍ଷ ମଧ୍ୟ ରାଜ୍ୟ ସରକାର ୨ ହେକ୍ଟର ପର୍ଯ୍ୟନ୍ତ ଜମିର ବୀମା ପାଇଁ ଚାଷୀଙ୍କ ଭାଗ ବହନ କରିବେ ଏବଂ ଆବେଦନର ବୈଧତା ପାଇଁ ଚାଷୀଙ୍କୁ ମାତ୍ର ୧ ଟଙ୍କା ଦେବାକୁ ପଡିବ। ଏହି ଯୋଜନାରେ କୃଷକଙ୍କ ପଞ୍ଜୀକରଣ ବୃଦ୍ଧି ପାଇଁ ଯଥାସମ୍ଭବ ପ୍ରୟାସ କରିବାକୁ ଜିଲାପାଳଙ୍କୁ ଅନୁରୋଧ କରାଯାଇଛି। ଆଗାମୀ ଖରିଫ ଋତୁରେ ଅତି କମ୍‌ରେ ୨୦ ପ୍ରତିଶତରୁ ଅଧିକ ଅଞ୍ଚଳ ଏବଂ କୃଷକମାନଙ୍କୁ ଏହି ଯୋଜନାରେ ଅନ୍ତର୍ଭୁକ୍ତ କରାଯିବା ଉଚିତ ବୋଲି କୃଷି ଓ କୃଷକ ସଶକ୍ତୀକରଣ ବିଭାଗ ପ୍ରମୁଖ ଶାସନ ସଚିବ ଅରବିନ୍ଦ କୁମାର ପାଢ଼ୀ କହିଛନ୍ତି। ଜାଲିଆତି ବୀମା ବିଷୟରେ ସୂଚନା ଦେଇ ପାଢ଼ୀ ଉଲ୍ଲେଖ କରିଛନ୍ତି ଯେ, ଏହି ମାମଲାରେ ସରକାରୀ ଜମିରେ କୃଷିବୀମା, ଅଣଚାଷ ଜମି ଏବଂ ଜଣେ ଅନ୍ୟର ଜମିରେ ବୀମା କରୁଥିବା ଭଳି ଅନେକ ଅସାଧୁ ବ୍ୟକ୍ତି ନଜରକୁ ଆସିଛନ୍ତି। ତେଣୁ ପ୍ରକୃତ କୃଷକଙ୍କ ସ୍ୱାର୍ଥ ରକ୍ଷା ପାଇଁ ଏଭଳି ସମସ୍ତ ଅସାଧୁ ବ୍ୟକ୍ତି ଓ ସେମାନଙ୍କ ସହଯୋଗୀଙ୍କ ବିରୋଧରେ ଉପଯୁକ୍ତ କାର୍ଯ୍ୟାନୁଷ୍ଠାନ ଗ୍ରହଣ କରିବାକୁ ସେ ସମସ୍ତ ଜିଲାପାଳଙ୍କୁ ପତ୍ର ମାଧ୍ୟମରେ ଅବଗତ କରିଛନ୍ତି।

ପୋଖରୀରେ ବୁଡ଼ିଯାଇ ଭଉଣୀଭାଇ ମୃତ

ଖଲ୍ଲିକୋଟ, ୨୫।୭ (ପ୍ରଶାନ୍ତ କୁମାର ମିଶ୍ର)

ଗଞ୍ଜାମ ଜିଲା ଖଲ୍ଲିକୋଟ ଥାନା ଅନ୍ତର୍ଗତ ବାଦପଲ୍ଲୀ ପଞ୍ଚାୟତର ଆଦିବାସୀ ଅଧ୍ୟୁଷିତ ମରେଇନୂଆଗାଁରେ ଏକ ଅଭାବନୀୟ ଘଟଣା ଘଟିଛି। ପୋଖରୀରେ ବୁଡ଼ି ଦୁଇ ଶିଶୁ ଭଉଣୀଭାଇଙ୍କ ମୃତ୍ୟୁ ଘଟିଥିବା ବେଳେ ୨ ବର୍ଷୀୟା ଶିଶୁକନ୍ୟା ଉଦ୍ଧାର ହୋଇଛି। ଉଦ୍ଧାର ଶିଶୁଟି ଡାକ୍ତରଖାନାରେ ସୁସ୍ଥ ଅଛି।

ଗୁରୁବାର ସକାଳେ ମରେଇ ନୂଆଗାଁର ରାଜେନ୍ଦ୍ର ଶବରଙ୍କ ୬ ବର୍ଷର ପୁଅ ସୁଦୀପ, ୩ ବର୍ଷର ଝିଅ ରୋଶନୀ ଏବଂ ସେହି ଗ୍ରାମର ବାରି ଶବରଙ୍କ ୨ ବର୍ଷର ଝିଅ ଐଶ୍ୱର୍ଯ୍ୟା ଦାଣ୍ଡରେ ଖେଳୁଥିଲେ। ଖେଳି ଖେଳି ସେମାନେ ଘର ନିକଟସ୍ଥ ପୋଖରୀ ଆଡ଼େ ଚାଲିଯାଇ ପାଣିରେ ବୁଡ଼ି ଯାଇଥିଲେ। ପରିବାର ଲୋକେ ବିଲକୁ କାମ କରିବାକୁ ଚାଲି ଯାଇଥିବାରୁ କେହି ଏହା ଜାଣିପାରି ନ ଥିଲେ। କିଛି ସମୟ ପରେ ୨ ବର୍ଷୀୟା ଐଶ୍ୱର୍ଯ୍ୟା ପାଣିରେ ଭାସୁଥିବା ପୋଖରୀ ନିକଟ ଦେଇ ଯାଉଥିବା ଲୋକେ ଦେଖି ତାକୁ ଉଦ୍ଧାର କରି ଖଲ୍ଲିକୋଟ ଗୋଷ୍ଠୀ ସ୍ୱାସ୍ଥ୍ୟକେନ୍ଦ୍ରକୁ ନେଇଥିଲେ। ପ୍ରାଥମିକ ଚିକିତ୍ସା ପରେ ସେ ସୁସ୍ଥ ଥିବା ଜଣାପଡ଼ିଛି। ଅନ୍ୟପଟେ ବିଲରୁ ଫେରିବା ପରେ ରାଜେନ୍ଦ୍ର ତାଙ୍କର ୨ ପିଲାଙ୍କୁ ନ ଦେଖି ପୂର୍ବାହ୍ନ ପ୍ରାୟ ୧୧ଟାରେ ଗାଁ ଲୋକଙ୍କ ସହାୟତାରେ ଉକ୍ତ ପୋଖରୀକୁ ଯାଇ ଖୋଜାଖୋଜି କରିଥିଲେ। ପାଣି ଭିତରୁ ଗୁରୁତର ଅବସ୍ଥାରେ ସୁଦୀପ ଓ ରୋଶନୀଙ୍କୁ ଉଦ୍ଧାର ପରେ ଖଲ୍ଲିକୋଟ ଡାକ୍ତରଖାନାକୁ ଅଣାଯାଇଥିଲା। ସେଠାରେ ଉଭୟଙ୍କୁ ଡାକ୍ତର ମୃତ ଘୋଷଣା କରିଥିଲେ। ପୁଅଝିଅଙ୍କୁ ହରାଇ ରାଜେନ୍ଦ୍ର ଓ ତାଙ୍କ ପରିବାର ଲୋକଙ୍କ କାନ୍ଦବୋବାଳିରେ ମେଡିକାଲ ପରିସର ଫାଟି ପଡ଼ିଥିଲା। ଖବରପାଇ ଖଲ୍ଲିକୋଟ ଥାନା ପୋଲିସ ଡାକ୍ତରଖାନାରେ ପହଞ୍ଚି ୨ ମୃତଦେହକୁ ଜବତ କରିବା ସହ ନଂ.୧୬/୨୦୨୪ରେ ଅପମୃତ୍ୟୁ ମାମଲା ରୁଜୁ କରି ତଦନ୍ତ ଚଳାଇଛି।

ସାପ କାମୁଡ଼ାରେ ଭଉଣୀ ଭାଇଙ୍କ ଜୀବନ ଗଲା

ସଇଁତଲା, ୨୫।୭ (ରାଖାଲ ପ୍ରସାଦ ଶତପଥୀ)

ମନିକା ଓ ଭାବଗ୍ରାହୀ

ବଲାଙ୍ଗୀର ଜିଲା ସଇଁତଲା ବ୍ଲକ ବିବିନା ପଞ୍ଚାୟତର ଜାମପଦର ଗ୍ରାମରେ ସାପ କାମୁଡ଼ାରେ ଗୋଟିଏ ପରିବାରର ଭଉଣୀ ଭାଇଙ୍କ ଅକାଳ ମୃତ୍ୟୁ ଘଟିଛି। ମୃତକ ହେଲେ ଭାବଗ୍ରାହୀ ସାଗର (୯) ଓ ମନିକା ସାଗର(୬)। ଏହି ଖବର ପ୍ରଚାରିତ ହେବା ପରେ ଗାଁରେ ଶୋକର ଛାୟା ଖେଳିଯାଇଛି। ପ୍ରକାଶ ଯେ, ଜାମପଦର ଗ୍ରାମର ବିକାଶ ସାଗର ସ୍ତ୍ରୀ ହେମଲତା , ପୁଅ ଭାବଗ୍ରାହୀ ଓ ଝିଅ ମନିକା ସହ ରହୁଥିଲେ। ବୁଧବାର ରାତିରେ ପରିବାରର ସମସ୍ତେ ଖାଇ ସାରି ଶୋଇଥିଲେ। ତେବେ ରାତି ପ୍ରାୟ ୨ଟା ସମୟରେ ଭାବଗ୍ରାହୀ ଓ ମନିକା ଅସୁସ୍ଥ ଅନୁଭବ କରିଥିଲେ। ସେମାନଙ୍କ ମୁହଁରୁ ଫେଣ ବାହାରୁଥିବା ଦେଖି ପରିବାର ଲୋକେ ସେମାନଙ୍କୁ ସଙ୍ଗେ ସଙ୍ଗେ ସଇଁତଲା ଗୋଷ୍ଠୀ ସ୍ୱାସ୍ଥ୍ୟକେନ୍ଦ୍ରରେ ଭର୍ତ୍ତି କରାଇଥିଲେ। ଅବସ୍ଥା ସଙ୍କଟାପନ୍ନ ଥିବାରୁ ସେମାନଙ୍କୁ ବଲାଙ୍ଗୀର ଭୀମଭୋଇ ମେଡିକାଲକୁ ସ୍ଥାନାନ୍ତର କରାଯାଇଥିଲା। ସେଠାରେ ଡାକ୍ତର ଉଭୟଙ୍କୁ ମୃତ ଘୋଷଣା କରିଥିଲେ। ଭାବଗ୍ରାହୀ ଜାମପଦର ଗ୍ରାମସ୍ଥିତ ସରକାରୀ ବିଦ୍ୟାଳୟରେ ଚତୁର୍ଥ ଶ୍ରେଣୀରେ ପାଠ ପଢୁଥିବା ବେଳେ ମନିକା ସଇଁତଲାସ୍ଥିତ ସରସ୍ୱତୀ ଶିଶୁ ବିଦ୍ୟାମନ୍ଦିରରେ ପ୍ରଥମ ଶ୍ରେଣୀର ଛାତ୍ରୀ ଥିଲେ। ଏ ସମ୍ପର୍କରେ ଖବର ପାଇ ଅଞ୍ଚଳର ସ୍ନେକ ରେସକ୍ୟୁ ଟିମ୍ ବିକାଶଙ୍କ ଘର ଭିତରୁ ତିନି ଫୁଟ ଲମ୍ବର ଏକ ଚିତି ସାପ ଉଦ୍ଧାର କରିଥିବା ଜଣାଯାଇଛି। ସଇଁତଲା ରାଜସ୍ୱ ଅଧିକାରୀ ଘଟଣାସ୍ଥଳରେ ପହଞ୍ଚି ତହସିଲଦାରଙ୍କୁ ଲିଖିତ ଭାବରେ ରିପୋର୍ଟ ପ୍ରଦାନ କରିଥିବା ଜଣାଯାଇଛି। ବଲାଙ୍ଗୀର ଉପଜିଲାପାଳ ଓ ସଇଁତଲା ବିଡିଓ ବିନୟ ଭୋଇ ସନ୍ଧ୍ୟା ସମୟରେ ଜାମପଦର ଗାଁକୁ ଯାଇ ମୃତକଙ୍କ ପରିବାରବର୍ଗଙ୍କୁ ଭେଟିଥିଲେ। ବଲାଙ୍ଗୀର ଭୀମଭୋଇ ମେଡିକାଲରେ ବ୍ୟବଚ୍ଛେଦ ପରେ ମୃତଦେହ ପରିବାରବର୍ଗଙ୍କୁ ହସ୍ତାନ୍ତର କରାଯାଇଥିଲା । ଗ୍ରାମ ନିକଟସ୍ଥ ଲାଙ୍କନଦୀ କୂଳରେ ସେମାନଙ୍କ ଶେଷକୃତ୍ୟ ସମ୍ପନ୍ନ କରାଯାଇଛି।

ପଶ୍ଚିମବଙ୍ଗରୁ ଆଳୁ ପରିବହନ ବନ୍ଦ

ଜଳେଶ୍ୱର, ୨୫।୭(ରବିନାରାୟଣ ପାତ୍ର)

ପଶ୍ଚିମବଙ୍ଗ ସରକାର ନିଜ ରାଜ୍ୟରେ ଆଳୁ ଆବଶ୍ୟକତାକୁ ଲକ୍ଷ୍ୟ କରି ଅନ୍ୟ ରାଜ୍ୟକୁ ପରିବହନ ଉପରେ ଗତ ୬ଦିନ ତଳେ ରୋକ ଲଗାଇଛନ୍ତି। ପଶ୍ଚିମବଙ୍ଗରେ ଥିବା ସମସ୍ତ ଶୀତଳଭଣ୍ଡାରରୁ ଆଳୁ ବାହାରି ପାରୁନାହିଁ। ଫଳରେ ବାଲେଶ୍ୱର ଜିଲା ଜଳେଶ୍ୱର ବଜାରରେ ଆଳୁ କିଲୋ ପ୍ରତି ମୂଲ୍ୟ ୫୦ ଟଙ୍କା ଛୁଇଁଛି। ୨୦୧୪ ମସିହା ପରିସ୍ଥିତି ଉପୁଜିବାକୁ ଯାଉଥିବାରୁ ଏହାର ସମାଧାନ ଲାଗି ଉଭୟ ରାଜ୍ୟ ପ୍ରଶାସନିକ ଆଲୋଚନା କରାଯିବାକୁ ସାଧାରଣରେ ଦାବି ହୋଇଛି। ଅନ୍ୟଥା ଓଡ଼ିଶାରୁ ପଶ୍ଚିମବଙ୍ଗକୁ ଯାଉଥିବା ଅନ୍ୟ ସମସ୍ତ ଜିନିଷର ପରିବହନକୁ ବନ୍ଦ କରାଯିବ ବୋଲି ଉପାନ୍ତରେ ପ୍ରସ୍ତୁତି ଚାଲିଛି। ପଶ୍ଚିମବଙ୍ଗ ରାଜ୍ୟ ସରକାର ଗତ ୨୦ତାରିଖରୁ ଅନ୍ୟ ରାଜ୍ୟକୁ ଆଳୁର ରପ୍ତାନୀ ଉପରେ ରୋକ ଲଗାଇଛନ୍ତି। ତାଙ୍କ ରାଜ୍ୟରେ ଆଳୁ କିଲୋଗ୍ରାମ ପ୍ରତି ୨୦ଟଙ୍କାରେ ବିକ୍ରି କରିବାକୁ ଆଳୁ ବ୍ୟବସାୟୀ ମହାସଂଘକୁ ପଶ୍ଚିମବଙ୍ଗ ସରକାର ନିର୍ଦ୍ଦେଶ ଦେଇଛନ୍ତି। ଏହା ସହିତ ଉପାନ୍ତରେ ଥିବା ତନଖି ଫାଟକ ଓ ଥାନାଗୁଡିକୁ ଅନ୍ୟ ରାଜ୍ୟକୁ ନ ଛାଡିବା ଲାଗି ନିର୍ଦ୍ଦେଶ ଦିଆଯାଇଛି। ୬ଦିନ ହେଲାଣି ପଶ୍ଚିମବଙ୍ଗ ଆଳୁ ମହାସଂଘ ରପ୍ତାନୀ ବନ୍ଦ ରଖିଛି। ଫଳରେ ଓଡିଶା, ଝାଡଖଣ୍ଡ, ଛତିଶଗଡ, ବିହାର, ଆସାମ ରାଜ୍ୟକୁ ଆଳୁ ପରିବହନ ସମ୍ପୂର୍ଣ୍ଣ ଭାବେ ବନ୍ଦ ରହିଛି ବୋଲି ପଶ୍ଚିମବଙ୍ଗ ଆଳୁ ମହାସଂଘ ପକ୍ଷରୁ ସୂଚନା ମିଳିଛି । ଗୁରୁବାର ପଶ୍ଚିମବଙ୍ଗର ପ୍ରଶାସନିକ ଅଧିକାରୀ ଓ ବ୍ୟବସାୟୀ ମହାସଂଘ ମଧ୍ୟରେ ଆରମବାଗଠାରେ ଆଲୋଚନା କରାଯାଇଛି। ଅନ୍ୟପକ୍ଷରେ ଆଳୁ ପରିବହନ ବନ୍ଦ ହୋଇଥିବାରୁ ଜଳେଶ୍ୱର ଅଞ୍ଚଳର ବ୍ୟବସାୟୀମାନେ ଗଡବେତା, ଚନ୍ଦ୍ରକଣା, ବର୍ଦ୍ଧମାନ ଅଞ୍ଚଳରୁ ଆଳୁକୁ ଚୋରାରେ ଆଣି କିଲୋ ପ୍ରତି ୫୦ଟଙ୍କାରେ ବିକ୍ରି କରୁଥିବା ବେଳେ ଗ୍ରାମାଞ୍ଚଳରେ ୬୦ଟଙ୍କା ଛୁଇଁଛି।

ସୂଚନାଯୋଗ୍ୟ, ଜଳେଶ୍ୱରକୁ ପ୍ରତିଦିନ ୮୦ଟନ୍ ଆଳୁ ବିକ୍ରି ପାଇଁ ଆସୁଥିବା ବେଳେ ଓଡ଼ିଶାକୁ ପ୍ରତିଦିନ ୧୨ହଜାର ଟନ୍ ଆଳୁ ଆସୁଥିବା ଜଣାଯାଇଛି। ଓଡ଼ିଶାକୁ ଆଳୁ ପରିବହନ ହେଉ ନ ଥିବାରୁ ଶୁକ୍ରବାରଠାରୁ ଆଳୁର ମୂଲ୍ୟ ଅଧିକ ହେବା ସମ୍ପର୍କରେ ସ୍ଥାନୀୟ ବ୍ୟବସାୟୀମାନେ ଆକଳନ କରୁଛନ୍ତି। ୨୦୧୪ ମସିହା ପରିସ୍ଥିତି ସୃଷ୍ଟି ହୋଇଥିବାରୁ ଯଥାଶୀଘ୍ର ରାଜ୍ୟ ସରକାର ଆଲୋଚନା ମାଧ୍ୟମରେ ସମସ୍ୟାର ସମାଧାନ କରିବାକୁ ସାଧାରଣରେ ଦାବି ହେଉଛି । ଅନ୍ୟଥା ଓଡ଼ିଶାରୁ ପଶ୍ଚିମବଙ୍ଗ ଯାଇଥିବା ବିଭିନ୍ନ ଜିନିଷର ପରିବହନ ଉପରେ ଉପାନ୍ତ ଅଞ୍ଚଳରେ ରୋକ ଲଗାଯିବ ବୋଲି ସ୍ଥାନୀୟ ଲୋକେ ସଜବାଜ ହେଉଥିବା ଜଣାଯାଇଛି।

ଆଜି ନୂଆଦିଲ୍ଲୀ ଗସ୍ତ କରିବେ ମୁଖ୍ୟମନ୍ତ୍ରୀ

ନୀତି ଆୟୋଗ ବୈଠକରେ ଯୋଗଦେବେ

ଭୁବନେଶ୍ୱର, ୨୫।୭(ସୁନିତ୍ ମିଶ୍ର)

ମୁଖ୍ୟମନ୍ତ୍ରୀ ମୋହନ ଚରଣ ମାଝୀ ଶୁକ୍ରବାର ସନ୍ଧ୍ୟାରେ ଦିଲ୍ଲୀ ଯାତ୍ରା କରିବେ। ଶନିବାର ଅନୁଷ୍ଠିତ ନୀତି ଆୟୋଗ ବୈଠକରେ ଯୋଗଦେବାର କାର୍ଯ୍ୟକ୍ରମ ରହିଛି। ପ୍ରଧାନମନ୍ତ୍ରୀ ନରେନ୍ଦ୍ର ମୋଦିଙ୍କ ଅଧ୍ୟକ୍ଷତାରେ ନୀତି ଆୟୋଗର ବୈଠକ ହେବ। ଏହି ବୈଠକରେ ବିଭିନ୍ନ ରାଜ୍ୟର ମୁଖ୍ୟମନ୍ତ୍ରୀ ଯୋଗଦେବାର କାର୍ଯ୍ୟକ୍ରମ ରହିଛି। ମୋହନ ଚରଣ ମାଝୀ ମୁଖ୍ୟମନ୍ତ୍ରୀ ହେବାପରେ ପ୍ରଥମ ଥର ଲାଗି ନୀତି ଆୟୋଗ ବୈଠକରେ ଯୋଗଦେବେ। ମୁଖ୍ୟମନ୍ତ୍ରୀ ଏହି ବୈଠକରେ ରାଜ୍ୟର ବିଭିନ୍ନ ସମସ୍ୟା ସମ୍ପର୍କରେ ଦୃଷ୍ଟି ଆକର୍ଷଣ କରିବେ ବୋଲି ସୂଚନା ମିଳିଛି। ଏଥିସହ ମୁଖ୍ୟମନ୍ତ୍ରୀ ନିଜର ଦିଲ୍ଲୀ ଯାତ୍ରା ଅବସରରେ ଏକାଧିକ କେନ୍ଦ୍ରମନ୍ତ୍ରୀଙ୍କୁ ମଧ୍ୟ ଭେଟିବାର କାର୍ଯ୍ୟକ୍ରମ ରହି ଥିବା ସୂଚନା ମିଳିଛି।

ଆଜିର ମନ୍ତବ୍ୟ

ଦେଶର ଯୁବାନମାନେ ଏକା ନୁହନ୍ତି, ୧୪୦ କୋଟି ଭାରତୀୟ ସେମାନଙ୍କ ସହ ଛିଡ଼ା ହୋଇଛନ୍ତି। ସୈନ୍ୟମାନଙ୍କ ବଳିଦାନ ସର୍ବଦା ମନେ ରହିବ। –ଜେ.ପି. ନଡ୍ଡା, ଭାଜପା ରାଷ୍ଟ୍ରୀୟ ଅଧ୍ୟକ୍ଷ

ଆଜି କ'ଣ କେଉଁଠି

ଭୁବନେଶ୍ୱର

- କୁମାର ଉତ୍ସବ, ସ୍ଥାନ: କସ୍ତୁରବା ନାରୀ ମହଲ, ୟୁନିଟ୍-୧, ସମୟ: ସକାଳ ୯ଟା।
- ଫିଲ୍ମ ସୋସାଇଟି ଫର ଭୁବନେଶ୍ୱର ପକ୍ଷରୁ ଚିଲଡ୍ରେନ ଫିଲ୍ମ ଫେଷ୍ଟିଭାଲର ୨ୟ ଏଡିଶନ, ସ୍ଥାନ: ଓଡ଼ିଶୀ ରିସର୍ଚ୍ଚ ସେଣ୍ଟର, ଏକ୍ସଆଇଏମ୍‌ବି ପାଖ, ସମୟ: ପୂର୍ବାହ୍ନ ୧୦ଟା।
- ଇନକମ୍ ଟ୍ୟାକ୍ସ ଗ୍ୟାଜେଟେଡ୍ ଅଫିସର୍ସ ଆସୋସିଏଶନ ଓ ଇନକମ୍ ଟ୍ୟାକ୍ସ ଏମ୍ପ୍ଲଏମେଣ୍ଟ ଫେଡେରେଶନ ପକ୍ଷରୁ ସଂଯୁକ୍ତ ଦ୍ୱିବାର୍ଷିକ ସମ୍ମିଳନୀ, ସ୍ଥାନ: ଆକ୍ୱା ଲନ୍, କଟକ-ପୁରୀ ବାଇପାସ୍ ରୋଡ, ସମୟ: ପୂର୍ବାହ୍ନ ୧୦ଟା।
- ସାଇ ଇଣ୍ଟରନ୍ୟାଶନାଲ ମଡେଲ ୟୁନାଇଟେଡ ନେଶନ୍‌ସ କନଫରେନ୍ସ, ସ୍ଥାନ: ସାଇ ଇଣ୍ଟରନ୍ୟାଶନାଲ ସ୍କୁଲ ଅଡିଟୋରିୟମ୍, ସମୟ: ପୂର୍ବାହ୍ନ ୧୦ଟା।
- ଅଖିଳ ଭାରତ ଛାତ୍ର ସଂଘ ପକ୍ଷରୁ ବିକ୍ଷୋଭ, ସ୍ଥାନ: ଲୋୟର ପିଏମ୍‌ଜି, ସମୟ: ପୂର୍ବାହ୍ନ ୧୧ଟା ୩୦।

କଟକ

- ହାଇକୋର୍ଟ ମୁଖ୍ୟ ବିଚାରପତିଙ୍କ ଦ୍ୱାରା ନ୍ୟାୟ ସଂଗ୍ରହାଳୟରେ କ୍ୟାଫେଟେରିଆ ଉଦ୍‌ଘାଟନ, ସ୍ଥାନ: ବାରବାଟୀ ଦୁର୍ଗ ପରିସର, ସମୟ: ସକାଳ ୯ଟା ୩୦।
- ତୁଳସୀପୁର ସରସ୍ୱତୀ ଶିଶୁବିଦ୍ୟାମନ୍ଦିର ପକ୍ଷରୁ ଶିଶୁ ମହୋତ୍ସବ, ସ୍ଥାନ: ବିଦ୍ୟାଳୟ ପରିସର, ତୁଳସୀପୁର, ସମୟ: ପୂର୍ବାହ୍ନ ୧୦ଟା।
- ଶ୍ରମିକ ନେତା ରାଜେନ୍ଦ୍ର ପ୍ରସାଦ ସିଂହଙ୍କ ଦ୍ୱିତୀୟ ସ୍ମୃତି ସମାରୋହ, ସ୍ଥାନ: କଟକ ସାରଳା ଭବନ, ସମୟ: ପୂର୍ବାହ୍ନ ପୂର୍ବାହ୍ନ ୧୦ଟା ୩୦।
- ଭାରତୀୟ ଜନତା ଯୁବ ମୋର୍ଚ୍ଚା ପକ୍ଷରୁ କାରଗିଲ ବିଜୟ ଦିବସ, ସ୍ଥାନ: ବାରବାଟୀ ଷ୍ଟାଡିୟମ ସମ୍ମୁଖ କିଲ୍ଲା ପଡିଆ, ସମୟ: ଅପରାହ୍ନ ୪ଟା।
- ଜଷ୍ଟିସ୍ ବୀରକିଶୋର ରାୟ ମେମୋରିଆଲ କମିଟି ପକ୍ଷରୁ ଓଡ଼ିଶା ହାଇକୋର୍ଟର ପ୍ରଥମ ମୁଖ୍ୟ ବିଚାରପତି ଜଷ୍ଟିସ୍ ବୀରକିଶୋର ରାୟଙ୍କ ୬୭ତମ ଶ୍ରାଦ୍ଧୋତ୍ସବ, ସ୍ଥାନ: ହାଇକୋର୍ଟ ବାର୍ ଆସୋସିଏଶନ୍ ସମ୍ମିଳନୀ କକ୍ଷ, ସମୟ: ଅପରାହ୍ନ ୪ଟା ୨୦।
- ଓଡ଼ିଶା ହାଇକୋର୍ଟ ପକ୍ଷରୁ ହାଇକୋର୍ଟର ପ୍ରଥମ ମୁଖ୍ୟ ବିଚାରପତି ଜଷ୍ଟିସ୍ ବୀର କିଶୋର ରାୟଙ୍କ ୬୭ତମ ଶ୍ରାଦ୍ଧୋତ୍ସବ ଓ ୭୭ତମ ପ୍ରତିଷ୍ଠା ଦିବସ, ସ୍ଥାନ: ଓଡ଼ିଶା ଜୁଡିସିଆଲ ଏକାଡେମୀ ସମ୍ମିଳନୀ କକ୍ଷ, ସମୟ: ଅପରାହ୍ନ ୫ଟା୧୫।

ପୁରୀ

- ଜିଲାସ୍ତରୀୟ ସ୍ୱାଧୀନତା ଦିବସ ପ୍ରସ୍ତୁତି ବୈଠକ, ସ୍ଥାନ: ସର୍କିଟ ହାଉସ ସମ୍ମିଳନୀ କକ୍ଷ, ପୁରୀ, ସମୟ: ପୂର୍ବାହ୍ନ ୧୧ଟା।

ଖୋର୍ଦ୍ଧା

- ଟାଙ୍ଗୀ ଆଞ୍ଚଳିକ ବରିଷ୍ଠ ନାଗରିକ ମଞ୍ଚ ପକ୍ଷରୁ କାର୍ଗିଲ ବିଜୟ ଦିବସ ପାଳନ, ସ୍ଥାନ: ରାମକୃଷ୍ଣ ଶିକ୍ଷାକେନ୍ଦ୍ର, ଟାଙ୍ଗୀ, ସମୟ: ପୂର୍ବାହ୍ନ ୧୦ଟା।
- ପେନସନ ଅଦାଲତ କାର୍ଯ୍ୟକ୍ରମ, ସ୍ଥାନ: ଜିଲାପରିଷଦ ସମ୍ମିଳନୀ କକ୍ଷ, ଖୋର୍ଦ୍ଧା, ସମୟ: ପୂର୍ବାହ୍ନ ୧୦ଟା ୩୦।
- ପାଇକ ଏକାଡ଼େମୀ ପକ୍ଷରୁ ୨୫ତମ କାର୍ଗିଲ ବିଜୟ ଦିବସ ପାଳନ, ସ୍ଥାନ: ଗୌଡ଼କାଶୀପୁର, ଇନ୍‌ଫୋଭ୍ୟାଲି-୨, ସମୟ: ପୂର୍ବାହ୍ନ ୧୧ଟା।

ବାଲେଶ୍ୱର

- ଓୟୁଏଟିର ପକ୍ଷରୁ କାରଗିଲ ବିଜୟ ଦିବସ, ସ୍ଥାନ: ଶହୀଦ ପାର୍କ, ସିନେମା ଛକ, ବାଲେଶ୍ୱର, ସମୟ: ପୂର୍ବାହ୍ନ ୧୧ଟା।

ଭଦ୍ରକ

- କାର୍‌ଗିଲ ବିଜୟ ଦିବସ ପାଳନ ଉତ୍ସବ, ସ୍ଥାନ: ନିଉଇଣ୍ଡିଆ ସାହି ପ୍ରାଥମିକ ବିଦ୍ୟାଳୟ, ବାସୁଦେବପୁର, ସମୟ: ସକାଳ ୯ଟା।
- କାର୍‌ଗିଲ ବିଜୟ ଦିବସ ପାଳନ, ସ୍ଥାନ: ଜିଲାପାଳଙ୍କ କାର୍ଯ୍ୟାଳୟ ସମ୍ମୁଖ ଆଇ ଲଭ୍ ପଏଣ୍ଟ, ଭଦ୍ରକ, ସମୟ: ଅପରାହ୍ନ ୫ଟା।

କେନ୍ଦୁଝର

- ଶ୍ରୀ ଲକ୍ଷ୍ମୀ ନାରାୟଣଙ୍କ ମନ୍ଦିରରେ ଶ୍ରୀ ସୁକ୍ତ ପାଠ ଏବଂ ପୂଜାର୍ଚ୍ଚନା, ସ୍ଥାନ: ସରଳା, ହାଟଡ଼ିହୀ, ସମୟ: ସକାଳ ୬ ଟା।
- ଜିଲାପାଳଙ୍କ ଦ୍ୱାରା ଉନ୍ନୟନ କାର୍ଯ୍ୟର ଅନୁଧ୍ୟାନ, ସ୍ଥାନ: ହାଟଡିହୀ, ସମୟ: ପୂର୍ବାହ୍ନ ୧୦ ଟ ୩୦।
- ସମୀକ୍ଷକଙ୍କ ବିଭିନ୍ନ ଉନ୍ନୟନ କାର୍ଯ୍ୟର ସମୀକ୍ଷା, ସ୍ଥାନ: ହାଟଡ଼ିହୀ, ସମୟ: ପୂର୍ବାହ୍ନ ୧୧ ଟା।
- ଶ୍ରୀ ଜଗନ୍ନାଥଙ୍କ ମନ୍ଦିରରେ ଭଜନ କୀର୍ତ୍ତନ, ସ୍ଥାନ: ବଞ୍ଚୋ, ହାଟଡ଼ିହୀ, ସମୟ: ସନ୍ଧ୍ୟା ୭ ଟା।

ମୟୂରଭଞ୍ଜ

- ଚାରାରୋପଣ କାର୍ଯ୍ୟକ୍ରମ, ସ୍ଥାନ: ମୋରଡ଼ା ବ୍ଲକ ଅଧୀନ ଚିତ୍ରଡ଼ା ଡାକ୍ତରଖାନା ପରିସର, ସମୟ: ସକାଳ ୯ଟା।
- ଜାଳେଣୀ ଗ୍ୟାସ ବ୍ୟବହାରର ସୁରକ୍ଷିତ ଉପାୟ ସମ୍ବନ୍ଧିତ କର୍ମଶାଳା, ସ୍ଥାନ: ଉଦଳା କଲେଜ ସଭାଗୃହ.ସମୟ: ପୂର୍ବାହ୍ନ ୧୧ଟା ୩୦।

ବ୍ରହ୍ମପୁର

- କାରଗିଲ ଦିବସ ଅବସରରେ ମଶାଲ ଶୋଭାଯାତ୍ରା, ସ୍ଥାନ: ଜଗଦଲପୁର, ସମୟ: ସକାଳ ୭ଟା।
- ଏଆଇଡିଏସ୍‌ଓ ଗଞ୍ଜାମ ଜିଲାର ଦାବିପତ୍ର ପ୍ରଦାନ, ସ୍ଥାନ: ଦକ୍ଷିଣାଞ୍ଚଳ ରାଜସ୍ୱ କମିଶନର ଅଫିସ, ସମୟ: ପୂର୍ବାହ୍ନ ୧୧ଟା।
- ଖଲ୍ଲିକୋଟ ଏକକ ବିଶ୍ୱବିଦ୍ୟାଳୟକୁ ୟୁଜିସି ମାନ୍ୟତା ନେଇ ପ୍ରଶାସନକୁ ଭେଟିବ ମାନବ ଅଧିକାର ସୁରକ୍ଷା ମଞ୍ଚ, ସ୍ଥାନ: ବ୍ରହ୍ମପୁର ଉପଜିଲାପାଳଙ୍କ କାର୍ଯ୍ୟଳୟ, ସମୟ: ପୂର୍ବାହ୍ନ ୧୧ଟା।
- ବରିଷ୍ଠ ନାଗରିକ ମଞ୍ଚର ଆଲୋଚନା ସଭା, ସ୍ଥାନ: ଉତ୍କଳ ଆଶ୍ରମ ପାଠାଗାର, ସମୟ: ଅପରାହ୍ନ ୫ଟା ୩୦।

ଗଞ୍ଜାମ

- କାରଗିଲ ଦିବସ ପାଳନ, ଶହୀଦଙ୍କୁ ଶ୍ରଦ୍ଧାଞ୍ଜଳୀ, ସ୍ଥାନ: ଆସିକା ତାଲୁକା ଛକ, ସମୟ : ସକାଳ ୯ଟା ୩୦।
- ରକ୍ତଦାନ ଶିବିର, ସ୍ଥାନ: ଲାୟନ୍ସ କମ୍ୟୁନିଟି ହଲ, ସମୟ: ପୂର୍ବାହ୍ନ ୧୦ଟା।
- ଆଞ୍ଚଳିକ ବିଜ୍ଞାନ ଉଚ୍ଚ ମାଧ୍ୟମିକ ବିଦ୍ୟାଳୟର ୪୧ତମ ସ୍ୱନକ୍ଷତ୍ର ଦିବସ, ସ୍ଥାନ: ବେଲଗୁଣ୍ଡା, ସମୟ:ପୂର୍ବାହ୍ନ ୧୧ଟା ୩୦ ମି।
- ଦଣ୍ଡକାଳୀ ମନ୍ଦିର ଉନ୍ନତୀକରଣ ପାଇଁ ବୈଠକ, ସ୍ଥାନ: ବୁଗୁଡ଼ା କାଳୀ ମନ୍ଦିର ପରିସର,ସମୟ: ଅପରାହ୍ନ ୪ଟା।

ରାୟଗଡ଼ା

- ସ୍ୱାଧୀନତା ଦିବସ ନିମନ୍ତେ ପ୍ରସ୍ତୁତି ବୈଠକ, ସ୍ଥାନ: ଜିଲା ପରିଷଦ ସମ୍ମିଳନୀ କକ୍ଷ, ରାୟଗଡା, ସମୟ: ପୂର୍ବାହ୍ନ ୧୦ଟା ୩୦।
- କୌଶଳ ରଥ ଦ୍ୱାରା ସଚେତନତା, ସ୍ଥାନ: ୟୁଜିଏମଆଇଟି, ଆଇଟିଆଇ ଏବଂ ଜିସିଡି ହାଇସ୍କୁଲ, ଇଏମଆରଏସ ବାରିଖୋଲା, ରାୟଗଡା, ସମୟ: ପୂର୍ବାହ୍ନ ୧୧ଟା ୩୦ରୁ ମଧ୍ୟାହ୍ନ ୧, ୨ ଟାରୁ ଅପରାହ୍ନ ୪ ଟା, ଅପରାହ୍ନ ୪ଟା ୩୦ରୁ ୬ ଟା ।
- ରାମଚରିତ ମାନସ ମହାଯଜ୍ଞ, ସ୍ଥାନ: ମଙ୍ଗଳା ମନ୍ଦିର, ରାୟଗଡା, ସମୟ: ସନ୍ଧ୍ୟା ୬ରୁ ରାତି ୮ଟା ୩୦ ।
- ଭେଟେରାନ ସୋଲଜର୍ସ ଆସୋସିଏଶନ ପକ୍ଷରୁ କାରଗିଲ ବିଜୟ ଦିବସ ଉପଲକ୍ଷେ କ୍ୟାଣ୍ଡେଲ ରାଲି, ସ୍ଥାନ: ଆଜାଦ ହିନ୍ଦ ଯୁଥ ଆସୋସିଏଶନ ପରିସର,ରାୟଗଡା, ସମୟ: ସନ୍ଧ୍ୟା ୭ଟା ୩୦ ।

ନବରଙ୍ଗପୁର

- ବିଭିନ୍ନ ବିଦ୍ୟାଳୟରେ ଦକ୍ଷତା ବିକାଶ ଦିବସ, ସ୍ଥାନ: ଡାବୁଗାଁ ବ୍ଲକ, ସମୟ: ପୂର୍ବାହ୍ନ ୧୦ଟା।
- କୃଷି ବିଭାଗ ବୈଠକ, ସ୍ଥାନ: ନବରଙ୍ଗପୁର ଜିଲା ପଞ୍ଚାୟତ ସାଧନା କେନ୍ଦ୍ର, ସମୟ: ପୂର୍ବାହ୍ନ ୧୦ଟା।
- ସଫେଇ ବ୍ୟବସ୍ଥା ଉପରେ ଆଲୋଚନା, ସ୍ଥାନ: ନବରଙ୍ଗପୁର ଜିଲାପାଳଙ୍କ ଆବାସିକ କାର୍ଯ୍ୟାଳୟ, ସମୟ: ମଧ୍ୟାହ୍ନ ୧୨ଟା।
- ଜିଲାସ୍ତରୀୟ ଆଧାର ପରିଚାଳନା କମିଟି ବୈଠକ, ସ୍ଥାନ: ନବରଙ୍ଗପୁର ଜିଲାପାଳଙ୍କ ଆବାସିକ କାର୍ଯ୍ୟାଳୟ, ସମୟ: ଅପରାହ୍ନ ୪ଟା।
- ଜାଗୃତି ଗୃହର ଜିଲାସ୍ତରୀୟ ପରିଚାଳନା କମିଟି ବୈଠକ, ସ୍ଥାନ: ନବରଙ୍ଗପୁର ଜିଲାପାଳଙ୍କ ଆବାସିକ କାର୍ଯ୍ୟାଳୟ, ସମୟ: ଅପରାହ୍ନ ୫ଟା।

କୋରାପୁଟ

- ଦୈନନ୍ଦିନ ଜୀବନ ଯାପନ ପାଇଁ ସୌର ଶକ୍ତିର ଆବଶ୍ୟକତା ଉପରେ କର୍ମଶାଳା, ସ୍ଥାନ : ସଦ୍‌ଭାବନା ସମ୍ମିଳନୀ ଗୃହ, କୋରାପୁଟ, ସମୟ : ପୂର୍ବାହ୍ନ ୧୧ଟା।

ମାଲକାନଗିରି

- କାରଗିଲ୍ ବିଜୟ ଦିବସର ୨୫ ତମ ପୂର୍ତ୍ତି ଉତ୍ସବ, ସ୍ଥାନ:କାଲିମେଳା, ସମୟ: ଅପରାହ୍ନ ୩ଟା।
- କାରଗିଲ ବିଜୟ ଦିବସ ପାଳନ, ସ୍ଥାନ: ଚିତ୍ରକୋଣ୍ଡା ସରସ୍ୱତୀ ଶିଶୁ ବିଦ୍ୟା ମନ୍ଦିର, ସମୟ: ପୂର୍ବାହ୍ନ ୧୦ଟା ୩୦।

ସମ୍ବଲପୁର

- ବିଭିନ୍ନ ଅନୁଷ୍ଠାନ ପକ୍ଷରୁ କାରଗିଲ ଶଦୀଦଙ୍କୁ ଶ୍ରଦ୍ଧାଞ୍ଜଳି, ସ୍ଥାନ : କଚେରୀ ଛକ ସ୍ଥିତ ଶହୀଦ ସ୍ତମ୍ଭ, ସମୟ : ସକାଳ ୮ଟା।
- ଶିକ୍ଷା ସପ୍ତାହରେ ଦକ୍ଷତା ଓ ଡିଜିଟାଲ ଜ୍ଞାନ କାର୍ଯ୍ୟକ୍ରମ, ସ୍ଥାନ : ଜିଲାର ବିଭିନ୍ନ ସରକାରୀ ବିଦ୍ୟାଳୟର ସଭାକକ୍ଷ, ସମୟ : ପୂର୍ବାହ୍ନ ୧୦ଟା।
- ପଶ୍ଚିମାଞ୍ଚଳ ଏକତା ମଞ୍ଚର ବୈଠକ, ମହାନଦୀ କ୍ଲବ ସଭାକକ୍ଷ, ସମୟ : ପୂର୍ବାହ୍ନ ୧୦।
- ଜିଲା କୃଷକ ସୁରକ୍ଷା ସଂଗଠନର ବୈଠକ, ସ୍ଥାନ : ସମ୍ବାଦିକ ଭବନ, ସମୟ : ପୂର୍ବାହ୍ନ ୧୧ଟା।
- ଭାଜପାର ସମୀକ୍ଷା ବୈଠକ, ସ୍ଥାନ : ରେଡ଼ାଖୋଲ ଭାଜପା କାର୍ଯ୍ୟାଳୟ, ସମୟ : ପୂର୍ବାହ୍ନ ୧୧ଟା।
- ୨୬ ତମ ହକି ଟୁର୍ନାମେଣ୍ଟ, ସ୍ଥାନ : ବାଣ୍ଡିଝରନ ଖେଳ ପଡିଆ, ସମୟ : ଅପରାହ୍ନ ୨ଟା।
- ହୀରାଖଣ୍ଡ ପଶ୍ଚିମଓଡ଼ିଶା ଅବସରପ୍ରାପ୍ତ ସୈନିକ ସଂଘ ପକ୍ଷରୁ କାରଗିଲ ବିଜୟ ଦିବସ, ସ୍ଥାନ : ସ୍ୱାଧୀନତା ସଂଗ୍ରାମୀ ସ୍ମୃତି ଭବନ, ସମୟ : ସନ୍ଧ୍ୟା ୬ଟା।

ବଲାଙ୍ଗୀର

- ସନ୍ତରଣ ପ୍ରଶିକ୍ଷଣ ଶିବିର, ସ୍ଥାନ: ଆରଏନ୍ ସିଂଦେଓ ସ୍ପୋର୍ଟସ୍ କମ୍ପ୍ଲେକ୍ସ, ବଲାଙ୍ଗୀର, ସମୟ: ସକାଳ ୬ଟା।
- ଜିଲାସ୍ତରୀୟ ବ୍ୟାଡମିଣ୍ଟନ ଚାମ୍ପିଅନଶିପ୍ ଦ୍ୱିତୀୟ ଦିନ, ସ୍ଥାନ: ପୃଥ୍ୱୀରାଜ ହାଇସ୍କୁଲ ଇନ୍‌ଡୋର ଷ୍ଟାଡିୟମ୍, ବଲାଙ୍ଗୀର, ସମୟ: ସକାଳ ୭ଟା ।
- କାରଗିଲ ବିଜୟ ଦିବସ ପାଳନ, ସ୍ଥାନ: ଜିଲା ପୂର୍ବତନ ସୈନିକ ସଂଘ କାର୍ଯ୍ୟାଳୟ, ଲାଲଟିକ୍ରା, ବଲାଙ୍ଗୀର, ସମୟ: ସକାଳ ୯ଟା।
- ସୈନିକ କ୍ଲବ ପକ୍ଷରୁ ରକ୍ତଦାନ ଶିବିର, ସ୍ଥାନ: ଲୋଇସିଂହା ଅଗ୍ରସେନ ଭବନ, ଲୋଇସିଂହା, ସମୟ: ପୂର୍ବାହ୍ନ୧୧ଟା ।

ରାଉରକେଲା

- ଆର୍‌ଏମସି ପକ୍ଷରୁ ଯୁଗ୍ମ ଜନଶୁଣାଣୀ, ସ୍ଥାନ: କୋଏଲନଗର, ସମୟ: ସକାଳ ୮ଟା ୩୦।
- କାରଗିଲ ବିଜୟ ଦିବସ ପାଳନ, ସ୍ଥାନ: ପାନପୋଷ କାଳି ମନ୍ଦିର ନିକଟ ନଦୀକୂଳ, ସମୟ: ପୂର୍ବାହ୍ନ ୧୦ଟା ।
- ସାଂସ୍କୃତିକ ପରିଷଦ ପକ୍ଷରୁ ବୃକ୍ଷରୋପଣ କାର୍ଯ୍ୟକ୍ରମ,ସ୍ଥାନ: ବାସନ୍ତୀ କଲୋନୀ,ସମୟ: ମଧ୍ୟାହ୍ନ ୧୨ଟା।
- ବହ୍ନକନ୍ୟା ମାଳତୀ ଚୌଧୁରୀଙ୍କ ୧୨୦ତମ ଜନ୍ମଜୟନ୍ତୀ, ସ୍ଥାନ: ଜଗଦା ନବଜୀବନ ମଣ୍ଡଳ, ସମୟ: ଅପରାହ୍ନ ୫ଟା ୩୦।
- ମାସିକ ସାହିତ୍ୟ ଆସର, ସ୍ଥାନ: ବାସନ୍ତୀ ପାଠାଗାର, ସମୟ: ସନ୍ଧ୍ୟା ୬ଟା।
- ଓଡ଼ିଆ ଭାଷାର ସରଳତାକୁ ନେଇ ଆଲୋଚନାଧ, ସ୍ଥାନ: ନ୍ୟାସନାଲ କ୍ଲବ, ସମୟ: ସନ୍ଧ୍ୟା ୭ଟା ୩୦।

ବରଗଡ଼

- ନେଚୁରାଲ ଡାଇ ଇମରସନ୍ ପ୍ରୋଗ୍ରାମ, ସ୍ଥାନ: ଇମ୍ପେରିୟଲ କଲେଜ, ବରଗଡ଼, ସମୟ: ସକାଳ ୯ଟା।
- ଦକ୍ଷତା ଓ ଡିଜିଟାଲ ପ୍ରୋତ୍ସାହନ ଦିବସ, ସ୍ଥାନ: ରାଣାପ୍ରତାପ ହାଇସ୍କୁଲ, ବରଗଡ଼,ସରକାରୀ ଉଚ୍ଚ ପ୍ରାଥମିକ ବୈତାଳୀ, ଝାରବନ୍ଧ, ଅମଠି ପ୍ରାଥମିକ ବିଦ୍ୟାଳୟ, ଝାରବନ୍ଧ, ଶାନ୍ତି ସରକାରୀ ଉଚ୍ଚ ବିଦ୍ୟାଳୟ, ଭଟଲି, ପୁରୁଷୋତ୍ତମ ସରକାରୀ ଉଚ୍ଚ ବିଦ୍ୟାଳୟ, ରୁଚିଦା, ଅମ୍ବାଭୋନା, ଜନତା ସରକାରୀ ଉଚ୍ଚ ବିଦ୍ୟାଳୟ, ଭୁଲ୍ଭା, ଅମ୍ବାଭୋନା, ସମୟ: ପୂର୍ବାହ୍ନ ୧୦ଟା ୩୦।
- ବ୍ଲକସ୍ତରୀୟ ଜିଜିଗୋଭ୍ ପ୍ରଶିକ୍ଷଣ, ସ୍ଥାନ: ଜନତା ସରକାରୀ ଉଚ୍ଚ ବିଦ୍ୟାଳୟ, ଭୁଲ୍ଭା, ଅମ୍ବାଭୋନା, ସମୟ: ଅପରାହ୍ନ ୨ଟା।
- ସ୍ୱାଧୀନତା ଦିବସ ପାଳନ ପ୍ରସ୍ତୁତି ବୈଠକ, ସ୍ଥାନ: ବରପାଲି ବ୍ଲକ ସମ୍ମିଳନୀ କକ୍ଷ, ସମୟ: ଅପରାହ୍ନ ୪ଟା ୩୦।

କଳାହାଣ୍ଡି

- ଭାଜପା ଯୁବମୋର୍ଚ୍ଚା ପକ୍ଷରୁ କାର୍‌ଗିଲ ବିଜୟ ଦିବସ ଉପଲକ୍ଷେ ମଶାଲ ଯାତ୍ରା, ସ୍ଥାନ: ଭବାନୀପାଟଣାସ୍ଥିତ ମା'ମାଣିକେଶ୍ୱରୀ ବିଶ୍ୱବିଦ୍ୟାଳୟ, ସମୟ: ପୂର୍ବାହ୍ନ ୧୦ଟା ୩୦।
- ଏମ୍‌ଜିଏନ୍‌ଆର୍‌ଇଜିଏସ୍ ଉପରେ ଜିଲାପାଳଙ୍କ ସମୀକ୍ଷା ବୈଠକ, ସ୍ଥାନ: ଭବାନୀପାଟଣାସ୍ଥିତ ଜିଲାପରିଷଦ ସମ୍ମିଳନୀ କକ୍ଷ, ସମୟ: ପୂର୍ବାହ୍ନ ୧୦ଟା।

ବୌଦ୍ଧ

- ଜିଲା ପ୍ରେସ କ୍ଲବର ବାର୍ଷିକ ଉତ୍ସବ, ସ୍ଥାନ: ଟାଉନହଲ, ବୌଦ୍ଧ, ସମୟ: ଅପରାହ୍ନ ୫ଟା।

ଦେବଗଡ଼

- ବୃକ୍ଷ ରୋପଣ କାର୍ଯ୍ୟକ୍ରମ, ସ୍ଥାନ: ରିଜର୍ଭ ପୋଲିସ ଦେବଗଡ଼, ସମୟ: ସକାଳ ୮ଟା।
- ମ୍ୟାଲେରିଆ ବିଲୋପ, ଅନ୍ୟ ଭେକ୍ଟର ଦ୍ୱାରା ହେଉଥିବା ରୋଗ ରୋକିବା ଏବଂ ଶିଶୁ ସ୍ୱାସ୍ଥ୍ୟ ସମସ୍ୟା ପାଇଁ ଟାସ୍କ ଫୋର୍ସ କମିଟି ବୈଠକ, ସ୍ଥାନ: ଜିଲାପାଳଙ୍କ କନଫରେନସ ହଲ, ସମୟ: ପୂର୍ବାହ୍ନ ୧୦ଟା ୩୦।
- ଜାତୀୟ କୀଟନାଶକ ବିଲୋପ ଲାଗି ମିଳିତ ସମନ୍ୱୟ କମିଟି ବୈଠକ, ସ୍ଥାନ: ଜିଲାପାଳଙ୍କ କନଫରେନ୍ସ ହଲ, ସମୟ: ପୂର୍ବାହ୍ନ ୧୧ଟା।
- ଦକ୍ଷତା ଓ ଡିଜିଟାଲ ପ୍ରୋତ୍ସାହନ ଦିବସ ପାଳନ, ସ୍ଥାନ: ସରକାରୀ ଉଚ୍ଚ ବିଦ୍ୟାଳୟ, କୁରଡ ଓ ଅପୂର୍ବ ଉଚ୍ଚ ବିଦ୍ୟାଳୟ, ସୁଗୁଡା, ସମୟ: ପୂର୍ବାହ୍ନ ୧୧ଟା।
- ମାଣ୍ଡିଆ ଚାଷ କୃଷି ଉତ୍ପାଦନ ବୃଦ୍ଧି ସମ୍ପର୍କିତ ଜିଲାସ୍ତରୀୟ ତାଲିମ କାର୍ଯ୍ୟକ୍ରମ, ସ୍ଥାନ: କୃଷି ବିଭାଗ କାର୍ଯ୍ୟାଳୟ, ସମୟ: ପୂର୍ବାହ୍ନ ୧୧ଟା।
- ଚାଷୀମାନଙ୍କୁ ନେଇ ଦକ୍ଷତା ବୃଦ୍ଧି ତାଲିମ ଶିବିର, ସ୍ଥାନ: କୃଷି ବିଜ୍ଞାନ କେନ୍ଦ୍ର ପରିସର, ସମୟ: ପୂର୍ବାହ୍ନ ୧୧ଟା।
- ଆଣ୍ଟି ଡେଙ୍ଗୁ ମାସ ପାଳନ ଲାଗି ଜିଲାସ୍ତରୀୟ ସମ୍ବେଦନଶୀଳ ବୈଠକ, ସ୍ଥାନ: ଜିଲାପାଳ କନଫରେନ୍ସ ହଲ, ସମୟ: ପୂର୍ବାହ୍ନ ୧୧ଟା ୩୦।
- ମା' କନକ ଦୁର୍ଗାଙ୍କ ସନ୍ଧ୍ୟା ଆଳତି, ସ୍ଥାନ: ମଠ ସାହି, କନକ ଦୁର୍ଗା ମନ୍ଦିର, ସମୟ: ସନ୍ଧ୍ୟା ୭ଟା।

ସୁବର୍ଣ୍ଣପୁର

- ବିଦ୍ୟାଳୟସ୍ତରୀୟ ଶିକ୍ଷା ସପ୍ତାହ ପାଳନ, ସ୍ଥାନ: ଅମରପାଲି ୟୁପି ସ୍କୁଲ,ବୀରମହାରାଜପୁର ବ୍ଲକ, ସମୟ:ଅପରାହ୍ନ ୨ଟା।
- ଦକ୍ଷତା ଓ ଡିଜିଟାଲ ପ୍ରୋତ୍ସାହନ ଦିବସ ପାଳନ, ସ୍ଥାନ: କୁମାରକେଲି ୟୁପି ସ୍କୁଲ, ଉଲୁଣ୍ଡା ବ୍ଲକ, ସମୟ: ଅପରାହ୍ନ ୩ଟା।
- ଡୁଙ୍ଗୁରିପାଲି ତାରିଣୀ ମନ୍ଦିରରେ ମହା ଆଳତୀ ଦୀପ ଓ ସ୍ୱତନ୍ତ୍ର ପୂଜା, ସ୍ଥାନ: ମନ୍ଦିର ପରିସର, ସମୟ: ସନ୍ଧ୍ୟା ୭ଟା।

ନୂଆପଡ଼ା

- ଭାଗବତ ମହାପାରାୟଣ, ସ୍ଥାନ: ବୋଡେନ ବ୍ଲକ କେରାପଦର ଗାଁ, ସମୟ: ସକାଳ ୬ଟା ଓ ସନ୍ଧ୍ୟା ୭ଟା।
- ସ୍ୱାଧୀନତା ଦିବସ ପାଳନ ପ୍ରସ୍ତୁତି ବୈଠକ, ସ୍ଥାନ: ସଦ୍‌ଭାବନା ସଭାଗୃହ ନୂଆପଡ଼ା, ସମୟ: ଅପରାହ୍ନ ୩ଟା।

ଝାରସୁଗୁଡ଼ା

- ସ୍ୱତନ୍ତ୍ର ପୂଜା ଅର୍ଚ୍ଚନା, ସ୍ଥାନ: ସହରସ୍ଥିତ ପୁରୁଣା ବସଷ୍ଟାଣ୍ଡ ସନ୍ତୋଶି ମନ୍ଦିର, ସମୟ: ସକାଳ ୭ଟା।
- ମୁସଲମାନ ସମ୍ପ୍ରଦାୟର ସାମୂହିକ ନମାଜ ପାଠ, ସ୍ଥାନ: ସହରସ୍ଥିତ ମଙ୍ଗଳ ବଜାର ଓ ହଟଲି ପଡ଼ା ମସଜିଦ, ସମୟ: ମଧ୍ୟାହ୍ନ ୧୨ଟା ୩୦।
- ଜିଲାସ୍ତରୀୟ ବ୍ୟାଡମିଣ୍ଟନ ପ୍ରତିଯୋଗିତା ଆରମ୍ଭ, ସ୍ଥାନ: ସହରସ୍ଥିତ ମଙ୍ଗଳବଜାର ଅଡିଟରିୟମ୍, ସମୟ: ଅପରାହ୍ନ ୫ଟା ୩୦।
- ରାଜସ୍ୱମନ୍ତ୍ରୀଙ୍କ ସହ ସହରବାସୀଙ୍କ ଆଲୋଚନା, ସ୍ଥାନ: ସହରସ୍ଥିତ ସର୍କିଟ ହାଉସ ପରିସର, ସମୟ: ସନ୍ଧ୍ୟା ୬ଟା ୩୦।

ଜଗତ୍‌ସିଂହପୁର

- ପାରାଦୀପ ମିଳିତ ଟ୍ରେଡ ୟୁନିୟନ କୋ-ଅର୍ଡିନେଶନ କମିଟି ପକ୍ଷରୁ ଗଣଧାରଣା, ସ୍ଥାନ: ବନ୍ଦର ପ୍ରଶାସନିକ ଭବନ ସମ୍ମୁଖ, ପାରାଦୀପ, ସମୟ: ସକାଳ ୯ଟା।
- ବନ ମହୋତ୍ସବ, ସ୍ଥାନ: ଏରସମା ବ୍ଲକ ଜପା ଗ୍ରାମର ଗାଦିବ୍ରହ୍ମ ବିଦ୍ୟା ପୀଠ ପରିସର, ସମୟ: ଅପରାହ୍ନ ୪ଟା।
- ପାରାଦୀପ ସାହିତ୍ୟ ସଂସଦ ପକ୍ଷରୁ ଦେବଯାନୀ ସାହୁଙ୍କ ଇଂଲିଶ୍ ପତ୍ରିକା ଉନ୍ମୋଚନ କାର୍ଯ୍ୟକ୍ରମ, ସ୍ଥାନ: ୱାର୍କର୍ସ ୟୁନିୟନ ପରିସର, ବଡ଼ପଡ଼ିଆ ପାରାଦୀପ, ସମୟ: ସନ୍ଧ୍ୟା ୬ଟା।
- ଜଗନ୍ନାଥ ଟ୍ରଷ୍ଟ ପକ୍ଷରୁ ସମୂହ ଭଜନ ସମାରୋହ ଓ ମହାପ୍ରସା

ଭିଜିଲାନ୍ସ ଜାଲରେ ଲୋୟର ସୁକ୍‌ତେଲ୍ ମୁଖ୍ୟ ନିର୍ମାଣ ଯନ୍ତ୍ରୀ

୩୪ ଫ୍ଲାଟ୍ ସମେତ ବିପୁଳ ସମ୍ପତ୍ତି ଠାବ

- ଭୁବନେଶ୍ୱରରେ ୨ ଆଲିଶାନ୍ କୋଠା, ପୁରୀରେ ୨ ଫ୍ଲାଟ୍
- ଘରୁ ମିଳିଲା ୨.୩୪ ଲକ୍ଷ, ଚଢ଼ାଉ ଜାରି

ସୁନୀଲ କୁମାର ରାଉତ

ବଲାଙ୍ଗୀର,(ବୀରେନ୍ଦ୍ର କୁମାର ଝାଙ୍କର)/ ଭୁବନେଶ୍ୱର,୨୫।୭(ସତ୍ୟଜିତ୍ ରାଉତ)

ବଲାଙ୍ଗୀର ଲୋୟର ସୁକ୍‌ତେଲ ପ୍ରକଳ୍ପର ମୁଖ୍ୟ ନିର୍ମାଣ ଯନ୍ତ୍ରୀ ସୁନୀଲ କୁମାର ରାଉତ ଭିଜିଲାନ୍ସ ଜାଲରେ ପଡ଼ିଛନ୍ତି। ଆୟ ବହିର୍ଭୂତ ସମ୍ପତ୍ତି ଠୁଳ ଅଭିଯୋଗରେ ଗୁରୁବାର ଭିଜିଲାନ୍ସର ୯ଟି ଟିମ୍ ସୁନୀଲଙ୍କ ଘର ସମେତ ଭୁବନେଶ୍ୱର, ବଲାଙ୍ଗୀର, ପୁରୀ, ଅନୁଗୋଳ, କଟକର ୯ ସ୍ଥାନରେ ଏକକାଳୀନ ଚଢ଼ାଉ କରିଛି। ଏହି ସ୍ଥାନ ମଧ୍ୟରେ ସୁନୀଲଙ୍କ କଟକ ଗୁରୁଡିଝାଟିଆସ୍ଥିତ ପୈତୃକ ଘର, ଅନୁଗୋଳ କିଶୋରନଗରସ୍ଥିତ ପୁଅଙ୍କ ଘର, ଢେଙ୍କାନାଳ ଜିଲା ସଦର ଥାନା ସପ୍ତଶଯ୍ୟା ପଡା ଗ୍ରାମରେ ଥିବା ହରେକୃଷ୍ଣ ନର୍ସରି ଓ ୮ ଏକର ବିଶିଷ୍ଟ ଫାର୍ମ ହାଉସ, ନୟାପଲ୍ଲୀସ୍ଥିତ ସମ୍ପର୍କୀୟଙ୍କ ଘର, ବଲାଙ୍ଗୀରସ୍ଥିତ ବାସଭବନ ଓ ଅଫିସ ଚାମ୍ବର ଆଦି ରହିଛି। ତେବେ ଚଢ଼ାଉ ସମୟରେ ଭିଜିଲାନ୍ସ ସୁନୀଲଙ୍କ ବିପୁଳ ସମ୍ପତ୍ତି ଠାବ କରିଛି। କଟକ, ଭୁବନେଶ୍ୱର, ପୁରୀ ଓ ଢେଙ୍କାନାଳରେ ମୋଟ୍ ୩୪ଟି ଫ୍ଲାଟ୍ ରହିଛି। ୩୪ଟି ଫ୍ଲାଟ୍ ମଧ୍ୟରୁ ଭୁବନେଶ୍ୱରରେ ୫, ପୁରୀରେ ୩, କଟକରେ ୧୯ ଓ ଢେଙ୍କାନାଳରେ ୭ ଫ୍ଲାଟ୍ ରହିଛି। ସେହିପରି ଭୁବନେଶ୍ୱର ଚନ୍ଦ୍ରଶେଖରପୁର ନୀଳାଦ୍ରିବିହାରସ୍ଥିତ ଫ୍ଲାଟ୍ ନଂ.୯୦ରେ ଥିବା ଗୋଟିଏ ୩ ମହଲା କୋଠା, ନୟାପଲ୍ଲୀ ନୀଳକଣ୍ଠ ନଗରସ୍ଥିତ ଫ୍ଲାଟ୍ ନଂ. ୪୯୪ରେ ଥିବା ଗୋଟିଏ ଦୁଇ ମହଲା କୋଠା, ପୁରୀ ଜିଲା ଶ୍ରୀକ୍ଷେତ୍ର ଭକ୍ତ ନିବାସ ବ୍ଲକ୍-ଜେ ଗ୍ରାଉଣ୍ଡ୍ ଫ୍ଲୋର୍‌ରେ ଥିବା ୨ ବିଏଚ୍‌କେ ଫ୍ଲାଟ୍ (ନଂ.୦୦୨), ପୁରୀ ଭିଆଇପି ରୋଡ୍‌ସ୍ଥିତ କ୍ରୀଷ୍ଣାଧାମ ଆପାର୍ଟମେଣ୍ଟରେ ଏକ ୱାନ୍ ବିଏଚ୍‌କେ ଫ୍ଲାଟ୍ (ନଂ.ସି/୧୦୪) ଠାବ ହୋଇଛି। ଏସବୁ ସମ୍ପତ୍ତିର ପ୍ରକୃତ ମୂଲ୍ୟ ଜାଣିବାକୁ ଭିଜିଲାନ୍ସ ଟେକ୍ନିକାଲ୍ ଉଇଙ୍ଗ୍ ପ୍ରୟାସ ଜାରି ରଖିଛି। ଏଥିସହ ତାଙ୍କ ଘରୁ ୨ ଲକ୍ଷ ୩୪ ହଜାର ୧୨୦ ଟଙ୍କା, ୧୭୬ ଗ୍ରାମର ସୁନା ଅଳଙ୍କାର, ୫୦୦ ଗ୍ରାମର ରୁପା ଅଳଙ୍କାର ଠାବ ହୋଇଛି। ସେହିପରି ୩୭ ଲକ୍ଷ ୩୬ ହଜାର ୫୯୭ ଟଙ୍କାର ଗୋଟିଏ ଟ୍ରକ୍ (ଟାଟା ଏଲ୍‌ପିଟି), ୨ଟି ବେନାମୀ ଚାରିଚକିଆ ଯାନ (ହ୍ୟୁଣ୍ଡାଇ କ୍ରେଟା/ମହିନ୍ଦ୍ରା ଥର୍) ଓ ୪ଟି ବାଇକ ଏବଂ ୧୫ ଲକ୍ଷ ଟଙ୍କାର ଘରୋଇ ଉପକରଣକୁ ହିସାବ କରାଯାଇଛି। ଢେଙ୍କାନାଳ ଫାର୍ମ ହାଉସରେ ଗୋଟିଏ ୨ ମହଲା ବିଶିଷ୍ଟ କୋଠାଘର ରହିଥିବାବେଳେ ସେଥିରେ ବହୁ ମୂଲ୍ୟ ଟଙ୍କାର ଜିନିଷପତ୍ର ରହିଛି। ସେହିପରି ୭୧ ଗୋରୁ ଓ ବଡ଼ କୁକୁଡା ଫାର୍ମ ରହିଛି। ଭୁବନେଶ୍ୱର ସ୍ୱତନ୍ତ୍ର ଭିଜିଲାନ୍ସ କୋର୍ଟଙ୍କ ୱାରେଣ୍ଟ ବଳରେ ହେଉଥିବା ଏହି ଚଢ଼ାଉରେ ଭିଜିଲାନ୍ସର ୯ ଟିମ୍‌ରେ ୨ ଅତିରିକ୍ତ ଏସ୍‌ପି, ୮ ଡିଏସ୍‌ପି, ୬ ଇନ୍ସପେକ୍ଟର, ୧୦ ଏଏସ୍‌ଆଇ ଏବଂ ଅନ୍ୟ କର୍ମଚାରୀ ନିୟୋଜିତ ଅଛନ୍ତି। ଚଢ଼ାଉ ଜାରି ରହିଥିବାବେଳେ ସୁନୀଲଙ୍କୁ ସମ୍ପତ୍ତି ସଂକ୍ରାନ୍ତରେ ଅଧିକ ପଚରାଉଚରା କରାଯାଉଛି। ଚଢ଼ାଉ ଓ ଯାଞ୍ଚ ସରିବା ପରେ ସମ୍ପତ୍ତିର ପରିମାଣ ଆହୁରି ବଢ଼ିପାରେ ବୋଲି ଭିଜିଲାନ୍ସ ପକ୍ଷରୁ ସୂଚନା ଦିଆଯାଇଛି।

ସୂଚନାଯୋଗ୍ୟ, ସୁନୀଲ ବର୍ଷେରୁ ଊର୍ଦ୍ଧ୍ୱ ସମୟ ହେବ ଲୋୟର ସୁକତେଲ ପ୍ରକଳ୍ପର ମୁଖ୍ୟ ନିର୍ମାଣ ଯନ୍ତ୍ରୀ ଭାବେ କାର୍ଯ୍ୟ କରୁଛନ୍ତି। ତେବେ ତାଙ୍କ ସମୟରେ ଗତ ଜାନୁୟାରୀ ୩ରେ ୨୭୨୩ କୋଟି ଟଙ୍କାରେ ନିର୍ମିତ ଲୋୟର ସୁକ୍‌ତେଲ ପ୍ରକଳ୍ପ ଉଦ୍‌ଘାଟିତ ହୋଇଥିଲା। ଏହି ପ୍ରକଳ୍ପ କାର୍ଯ୍ୟରେ ସୁନୀଲ ଦୁର୍ନୀତି କରିଥିବା ସନ୍ଦେହ କରାଯାଉଥିବାରୁ ଏ ଦିଗକୁ ମଧ୍ୟ ଭିଜିଲାନ୍ସ ଅଧିକାରୀମାନେ ତଦନ୍ତ ପରିସରଭୁକ୍ତ କରିବାକୁ ଦାବି ହେଉଛି।

ଭୁବନେଶ୍ୱର ନୀଳାଦ୍ରି ବିହାରଠାରେ ଥିବା ସୁନୀଲ କୁମାର ରାଉତଙ୍କ ୩ ମହଲା ବିଶିଷ୍ଟ ଘର।

୨୮ରେ ନିଷ୍କାସନ ହେବ ହୀରାକୁଦ ଡ୍ୟାମ୍‌ରୁ ପ୍ରଥମ ବନ୍ୟାଜଳ

ସମ୍ବଲପୁର,୨୫।୭(ବି.ଶଙ୍କର)

ହୀରାକୁଦ ଜଳଭଣ୍ଡାର ଉପରମୁଣ୍ଡରେ ବର୍ଷା ଯୋଗୁ କ୍ରମାଗତଭାବେ ଜଳସ୍ତର ବୃଦ୍ଧି ପାଉଛି। ଏହାକୁ ଦୃଷ୍ଟିରେ ରଖି ଆଗାମୀ ୨୮ତାରିଖରେ ଜଳଭଣ୍ଡାରରୁ ଚଳିତ ବର୍ଷର ପ୍ରଥମ ବନ୍ୟାଜଳ ନିଷ୍କାସନ କରାଯିବ। ଏ ନେଇ ବୁର୍ଲା ସ୍ଥିତ ମହାନଦୀ ଅବବାହିକା ଭାରପ୍ରାପ୍ତ ମୁଖ୍ୟଯନ୍ତ୍ରୀ ତଥା ଅବବାହିକା ପରିଚାଳକ ସୁଶୀଲ କୁମାର ବେହେରା ଗୁରୁବାର ପ୍ରେସ୍ ବିବୃତି ଜରିଆରେ ସୂଚିତ କରିଛନ୍ତି। ଏଥିରେ ସେ ଉଲ୍ଲେଖ କରିଛନ୍ତି, ୨୮ ତାରିଖ ପରମ୍ପରାନୁସାରେ ସକାଳ ୯ଟାରେ ଜଳଭଣ୍ଡାରରୁ ବନ୍ୟାଜଳ ନିଷ୍କାସନ ହେବ। ତେଣୁ ମହାନଦୀ ଓ ତା'ର ଶାଖା ନଦୀଗୁଡିକର ଜଳସ୍ତର ବୃଦ୍ଧି ପାଇବ। ସେଥିପାଇଁ ବନ୍ଧର ତଳମୁଣ୍ଡରେ ଥିବା ଜିଲାର ଜିଲାପାଳମାନଙ୍କୁ ସତର୍କତା ଜାରି କରାଯାଇଛି। ଏହି ସମୟରେ ନଦୀ ମଧ୍ୟକୁ ପ୍ରବେଶ ଓ ଅନ୍ୟାନ୍ୟ ବ୍ୟବହାର ପାଇଁ ଜନସାଧାରଣ ସତର୍କତା ଅବଲମ୍ବନ କରିବା ଆବଶ୍ୟକ ବୋଲି କୁହାଯାଇଛି। ବନ୍ୟାଜଳ ନିଷ୍କାସନ ସମୟରେ ହୀରାକୁଦ ଡ୍ୟାମ୍‌ର ବାମ ସ୍ପିଲ୍‌ୱେଠାରେ ସାଇରନ ବଜାଇବାର ବ୍ୟବସ୍ଥା ହୋଇଛି। ଏହି ସାଇରନ ୨ମିନିଟ୍ ନିରବଚ୍ଛିନ୍ନଭାବେ ବାଜିବ। ଗୁରୁବାର ଅପରାହ୍ନ ୪ଟା ସୁଦ୍ଧା ହୀରକୁଦ ଜଳଭଣ୍ଡାର ଜଳସ୍ତର ୬୦୫.୯୭ଫୁଟ ରହିଥିଲା। ପ୍ରତି ସେକେଣ୍ଡରେ ଜଳଭଣ୍ଡାରକୁ ୨ଲକ୍ଷ ୧୪ହଜାର ୭ଶହ ୪୨ କ୍ୟୁସେକ ବନ୍ୟାଜଳ ପ୍ରବେଶ କରୁଥିଲା। ସେହିପରି ପାୱାର ଚ୍ୟାନେଲ, ଶିଳ୍ପ, କେନାଲ ଜରିଆରେ ପ୍ରତି ସେକେଣ୍ଡରେ ୩୭ ହଜାର ୮ଶହ ୨୦ କ୍ୟୁସେକ ଜଳ ନିଷ୍କାସନ ହେଉଛି। ତେବେ ୨୮ତାରିଖରେ କେତୋଟି ଗେଟ୍ ଖୋଲାଯିବ ସେ ନେଇ ପରେ ନିଷ୍ପତ୍ତି ନିଆଯିବ ବୋଲି କୁହାଯାଇଛି।

ମୌସୁମୀରେ ଯାତ୍ରୀ ସୁରକ୍ଷାକୁ ଭାରତୀୟ ରେଳପଥର ଗୁରୁତ୍ୱ

ଭୁବନେଶ୍ୱର, ୨୫।୭ (ଅନୁରାଧା ମହାରଣା)

ମୌସୁମୀ ସମୟରେ ଯାତ୍ରୀ ସେବା ଓ ସୁରକ୍ଷା ଦୃଷ୍ଟିରୁ ଭାରତୀୟ ରେଳପଥରେ ରେଳ ବ୍ରିଜ୍ ଏବଂ ଟ୍ରାକ୍ ଯାଞ୍ଚର ଏକ ସ୍ୱତନ୍ତ୍ର ବ୍ୟବସ୍ଥା କରାଯାଇଛି। ଏକ ନିର୍ଦ୍ଦିଷ୍ଟ ସମୟ ବ୍ୟବଧାନରେ ନିଯୁକ୍ତ ଅଧିକାରୀ ରେଲୱେ ଟ୍ରାକ୍‌ର ନିରୀକ୍ଷଣ କରୁଛନ୍ତି। ନିୟମିତ ରକ୍ଷଣାବେକ୍ଷଣ ପାଇଁ ନିର୍ଦ୍ଦିଷ୍ଟ କାର୍ଯ୍ୟସୂଚୀ ସହିତ ସାଙ୍କେତିକ ପ୍ରଣାଳୀର ଠିକ କାର୍ଯ୍ୟକାରିତା ସୁନିଶ୍ଚିତ କରିବାକୁ ମୌସୁମୀ ସମୟରେ ବିଭିନ୍ନ ପଦକ୍ଷେପ ଗ୍ରହଣ କରାଯାଉଛି। ୟାର୍ଡ ଡ୍ରେନ୍ ସଫାକରିବା, ସମ୍ବେଦନଶୀଳ ସ୍ଥାନରେ ପୂର୍ବରୁ ସଜାଗ ରହିବା ସହ ପଏଣ୍ଟ ଏବଂ ଟ୍ରାକ୍ ସର୍କିଟର ମିଳିତ ଯାଞ୍ଚ ଟ୍ରାକ୍ ଏବଂ ସିଗ୍‌ନାଲ ଅଧିକାରୀଙ୍କ ଦ୍ୱାରା ଜାରି ରହିଛି। ସମ୍ବେଦନଶୀଳ ରେଳ ଧାରଣାଠାରେ ପାଟ୍ରୋଲିଂ ବ୍ୟବସ୍ଥା, ଜଗୁଆଳି ନିୟୋଜନ, ପ୍ରବଳ ବର୍ଷା ହେଲେ ଟ୍ରାକ୍‌ର ସ୍ୱତନ୍ତ୍ର ପାଟ୍ରୋଲିଂ ଭଳି ସ୍ୱତନ୍ତ୍ର ସତର୍କତା ଅବଲମ୍ବନ କରାଯାଉଛି। ବୁଧବାର ଲୋକସଭାରେ ଏକ ପ୍ରଶ୍ନର ଲିଖିତ ଉତ୍ତରରେ ରେଳମନ୍ତ୍ରୀ ଅଶ୍ୱିନୀ ବୈଷ୍ଣବ ଏହି ସୂଚନା ଦେଇଛନ୍ତି। ୨୪ ଘଣ୍ଟା ଖୋଲା ରହୁଥିବା ପୂର୍ବତଟ ରେଳପଥ କଣ୍ଟ୍ରୋଲ ଅଫିସ କ୍ରମାଗତଭାବେ ପାଣିପାଗ ବିଭାଗ, ଆପାତ ପ୍ରବନ୍ଧକ କକ୍ଷ ଏବଂ ବନ୍ୟା ପ୍ରବଣ ଅଞ୍ଚଳରେ ନିଯୁକ୍ତ ଥିବା କର୍ମଚାରୀଙ୍କ ସହ ଆଲୋଚନା କରି ପରିସ୍ଥିତିର ଅନୁଧ୍ୟାନ କରୁଛି। ଏଥିପାଇଁ ରାଜ୍ୟ ସରକାରଙ୍କ ଜଳସେଚନ ବିଭାଗ ସହ ସମନ୍ୱୟ ରକ୍ଷା ପୂର୍ବକ ପାଣିକୁ ରେଳଧାରଣା କଡ଼ରୁ ହଟାଇବା ବ୍ୟବସ୍ଥା କରାଯାଉଛି। ଡ୍ରେନ ଓ ପୋଲଗୁଡିକରୁ ପଟୁମାଟି ସହ ଅନ୍ୟ ବାଧକକୁ ସଫା କରାଯାଉଛି। ଆବଶ୍ୟକସ୍ଥଳେ ରେଳଧାରଣାକୁ ସୁରକ୍ଷା ଦେବା ପାଇଁ ନଦୀ ଓ ଜଳ ଗଚ୍ଛିତ ଅଞ୍ଚଳରୁ ପାଣି କଢ଼ାଯିବାର ବ୍ୟବସ୍ଥା କରାଯିବ। ବ୍ରିଜ୍ ପିଲାରଗୁଡ଼ିକରେ ବିପଦ ସଙ୍କେତ ଚିହ୍ନକୁ ମଧ୍ୟ ନାଲି ଉଜ୍ଜଳ କରାଯାଇଛି, ଯାହା ଦ୍ୱାରା ରେଳପଥର ପ୍ରହରା ଓ ନିରାପତ୍ତା କର୍ମଚାରୀମାନେ ଠିକ ଭାବେ ଦେଖିପାରିବେ। ସେହିପରି ଜରୁରୀକାଳୀନ ପରିସ୍ଥିତିର ମୁକାବିଲା ପାଇଁ ପୂର୍ବତଟ ରେଳପଥ ପକ୍ଷରୁ ନିରାପତ୍ତା ସାମଗ୍ରୀ ଯଥା ବାଲାଷ୍ଟପଥର, ବାଲିବସ୍ତା, ପାଉଁଶ ବସ୍ତା, ଖଣିମାନଙ୍କରେ ଅବ୍ୟବହୃତ ମାଟି ଆଦି ଗଚ୍ଛିତ ରଖାଯାଇଛି। ଇଞ୍ଜିନିୟରିଂ ରିଲିଫ୍ ଭ୍ୟାନ ସହ ନିରାପତ୍ତା ସମଗ୍ରୀକୁ ମଧ୍ୟ ପ୍ରସ୍ତୁତି ରଖାଯାଇଛି। ଏହା ସହିତ ସିମେଣ୍ଟ କଂକ୍ରିଟ କ୍ରିଟ୍ ଏବଂ ପୋଲମାନଙ୍କରେ ବ୍ୟବହୃତ ଗାର୍ଡ଼ରକୁ ମଧ୍ୟ ପ୍ରସ୍ତୁତ କରି ରଖାଯାଇଛି। ଆବଶ୍ୟକସ୍ଥଳେ ଏଗୁଡ଼ିକୁ ସ୍ଥାନାନ୍ତର କରାଯାଇପାରିବ ବୋଲି ସୂଚନା ଦିଆଯାଇଛି।

ଦେବପ୍ରସାଦ ଦାଶଙ୍କ ଉପରୁ ନିଲମ୍ବନ ଉଠିଲା

ଭୁବନେଶ୍ୱର,୨୫।୭ (ଶର୍ମିଷ୍ଠା ପାଣିଗ୍ରାହୀ)

ଓଡ଼ିଶା ପ୍ରଶାସନିକ ସେବା ଅଧିକାରୀ ଦେବ ପ୍ରସାଦ ଦାଶଙ୍କ ଉପରୁ ଦୀର୍ଘ ୬ବର୍ଷ ପରେ ନିଲମ୍ବନ ପ୍ରତ୍ୟାହାର କରାଯାଇଛି। ଓଡ଼ିଶା ସରକାରଙ୍କ ସେବା ନିୟମ ଉଲ୍ଲଂଘନ ନ କରିବାକୁ ସର୍ତ୍ତ ରଖି ରାଜ୍ୟ ସରକାର ତାଙ୍କ ଉପରୁ ନିଲମ୍ବନ ଆଦେଶ ଉଠାଇଛନ୍ତି। ଏ ନେଇ ଗୁରୁବାର ସାଧାରଣ ପ୍ରଶାସନ ଓ ସାଧାରଣ ଅଭିଯୋଗ ବିଭାଗ ପକ୍ଷରୁ ବିଜ୍ଞପ୍ତି ପ୍ରକାଶ ପାଇଛି। ନିଲମ୍ବନ ଉଠାଯିବା ପରେ ତାଙ୍କୁ ଓଡ଼ିଆ ଭାଷା, ସାହିତ୍ୟ ଓ ସଂସ୍କୃତି ବିଭାଗର ଯୁଗ୍ମ ସଚିବ ଭାବେ ନିଯୁକ୍ତି ଦିଆଯାଇଛି। ଉଲ୍ଲେଖଯୋଗ୍ୟ, ୨୦୧୮ ମେ' ୨୮ରେ ତାଙ୍କୁ ତତ୍କାଳୀନ ରାଜ୍ୟ ସରକାର ନିଲମ୍ବନ କରିଥିଲେ। ସେତେବେଳେ ସେ ଏସ୍‌ଏସ୍‌ଇପିଡି ବିଭାଗରେ ଯୁଗ୍ମ ସଚିବ ପଦବୀରେ ଥିଲେ।

ଓଡ଼ିଆ ଭାଷା,ସାହିତ୍ୟ ଓ ସଂସ୍କୃତି ବିଭାଗର ଯୁଗ୍ମ ସଚିବ ନିଯୁକ୍ତି

ଦେବ ପ୍ରସାଦ ଦାଶ

୫ଦିନ ଲାଗି ରହିବ ବର୍ଷା

ଭୁବନେଶ୍ୱର, ୨୫।୭ (ଅନୁରାଧା ମହାରଣା)

ମୌସୁମୀ ପ୍ରଭାବରେ ରାଜ୍ୟର ଅଧିକାଂଶ ସ୍ଥାନରେ ବର୍ଷା ଜାରି ରହିଛି। ଆସନ୍ତା ୫ ଦିନ ପର୍ଯ୍ୟନ୍ତ ଏପରି ବର୍ଷା ଲାଗି ରହିବାର ସମ୍ଭାବନା ରହିଛି। ଏହାକୁ ଦୃଷ୍ଟିରେ ରଖି ଆଞ୍ଚଳିକ ପାଣିପାଗ ବିଜ୍ଞାନକେନ୍ଦ୍ର ପକ୍ଷରୁ ଶୁକ୍ରବାର ପାଇଁ ୨୨ ଜିଲାକୁ ୟେଲୋ ୱାର୍ନିଂ ଜାରି କରାଯାଇଛି। ଏହି ଜିଲାଗୁଡିକ ମଧ୍ୟରେ ମାଲକାନଗିରି, କୋରାପୁଟ, ନବରଙ୍ଗପୁର, ନୂଆପଡ଼ା, ବଲାଙ୍ଗୀର, କନ୍ଧମାଳ, ସୋନପୁର, ବୌଦ୍ଧ, ବରଗଡ଼, ସମ୍ବଲପୁର, ଦେବଗଡ଼, ଅନୁଗୋଳ, ନୟାଗଡ଼, ଖୋର୍ଦ୍ଧା, ପୁରୀ, ଢେଙ୍କାନାଳ, ଯାଜପୁର, କଟକ, ଜଗତ୍‌ସିଂହପୁର, କେନ୍ଦ୍ରାପଡ଼ା, ଭଦ୍ରକ ଏବଂ ବାଲେଶ୍ୱର ଜିଲା ରହିଛି। ସେଥିମଧ୍ୟରୁ ୧୦ ଜିଲା ବରଗଡ଼, ସମ୍ବଲପୁର, ଅନୁଗୋଳ, ନୟାଗଡ଼, ଖୋର୍ଦ୍ଧା, ଢେଙ୍କାନାଳ, କଟକ, ଜଗତ୍‌ସିଂହପୁର, କେନ୍ଦ୍ରାପଡ଼ା ଏବଂ ଭଦ୍ରକ ଜିଲାରେ ପ୍ରବଳରୁ ଅତିପ୍ରବଳ ବର୍ଷା ନେଇ ସତର୍କ ସୂଚନା ଜାରି କରାଯାଇଛି। ଏସବୁ ଜିଲାର ଗୋଟିଏ ବା ଦୁଇଟି ସ୍ଥାନରେ ୧୨ରୁ ୨୦ ସେମି ବର୍ଷା ହୋଇପାରେ ବୋଲି ପୂର୍ବାନୁମାନ କରିଛି ପାଣିପାଗ ବିଭାଗ। ତେବେ ୟେଲୋ ୱାର୍ନିଂ ଜାରି ହୋଇଥିବା ଅନ୍ୟ ୧୨ ଜିଲାର ଗୋଟିଏ ଦୁଇଟି ସ୍ଥାନରେ ୭ରୁ ୧୧ ସେମି ପର୍ଯ୍ୟନ୍ତ ବର୍ଷା ହୋଇପାରେ। ସେହିପରି ପ୍ରବଳ ବର୍ଷା ନେଇ ୨୭ ତାରିଖରେ ୭ ଜିଲା, ୨୮ ତାରିଖରେ ୫ ଜିଲା ଏବଂ ୨୯ ତାରିଖରେ ୫ ଜିଲାକୁ ୟେଲୋ ୱାର୍ନିଂ ଜାରି ହୋଇଛି।

ଲୋକୋ ପାଇଲଟଙ୍କୁ ଲୁହା ଟ୍ରଙ୍କ୍ ବଦଳରେ ମିଳିବ ଟ୍ରଲି ବ୍ୟାଗ୍

ନୂଆଦିଲ୍ଲୀ, ୨୫।୭ (ପି.ଟି.)

ଇଣ୍ଡିଆନ୍ ରେଲୱେ ପକ୍ଷରୁ ଲୋକୋ ପାଇଲଟମାନଙ୍କ ପାଇଁ ଏକ ଜରୁରି ସୂଚନା ସାମ୍ନାକୁ ଆସିଛି। ପ୍ରାୟ ୧୮ ବର୍ଷ ପରେ ଲୋକୋ ପାଇଲଟ ଓ ଗାର୍ଡମାନଙ୍କୁ ନିଜ ବ୍ୟକ୍ତିଗତ ସରଞ୍ଜାମ ଓ ଆଧିକାରିକ ଉପକରଣଗୁଡ଼ିକୁ ରଖିବା ପାଇଁ ଲୁହା ଟ୍ରଙ୍କ୍ ବଦଳରେ ଟ୍ରଲି ବ୍ୟାଗ୍ ଯୋଗାଇଦେବାକୁ ରେଲୱେ ପ୍ରସ୍ତୁତି କରୁଛି। ଯୋଜନା ମୁତାବକ ଖୁବ୍‌ଶୀଘ୍ର ଲୋକୋ ପାଇଲଟ ଓ ଗାର୍ଡମାନେ ଲୁହା ଟ୍ରଙ୍କ ବଦଳରେ ଟ୍ରଲି ବ୍ୟାଗ୍‌ର ବ୍ୟବହାର କରିପାରିବେ। ରେଲୱେ ବୋର୍ଡ ଗୁରୁବାର ନିଜର ସମସ୍ତ ଜୋନ୍‌କୁ ଚିଠି ଲେଖି ଏହି ନୀତିଗତ ନିଷ୍ପତ୍ତିକୁ କାର୍ଯ୍ୟକାରୀ କରିବା ପାଇଁ ନିର୍ଦ୍ଦେଶ ଦେଇଛି। ରେଲୱେର ଜଣେ ଅଧିକାରୀଙ୍କ ଅନୁଯାୟୀ, ୨୦୦୬ରେ ରେଲୱେ ଏକ ବିସ୍ତୃତ ନିର୍ଦ୍ଦେଶନାମା ସହ ଏହି ପଦକ୍ଷେପ ଆରମ୍ଭ କରିଥିଲା। ତେବେ ଲୋକୋ ପାଇଲଟ ଏବଂ ଗାର୍ଡଙ୍କ ବିରୋଧ ଯୋଗୁ ଏହାକୁ ସେତେବେଳେ କାର୍ଯ୍ୟକାରୀ କରାଯାଇ ନ ଥିଲା। ୨୦୧୮ରେ ରେଲୱେ ବୋର୍ଡ ପକ୍ଷରୁ ଏହି ଯୋଜନାକୁ ପରୀକ୍ଷାମୂଳକ ଭାବେ ଉତ୍ତର ଓ ଦକ୍ଷିଣ-ମଧ୍ୟ ରେଳପଥରେ ଲାଗୁ କରାଯାଇଥିଲା।

ପିଲାଙ୍କୁ ଜଳବାୟୁ ପାଠ ପଢ଼ାଇଲେ ରାଷ୍ଟ୍ରପତି

ନୂଆଦିଲ୍ଲୀ, ୨୫।୭(ପି.ଟି.)

ରାଷ୍ଟ୍ରପତି ଦ୍ରୌପଦୀ ମୁର୍ମୁ ଗୁରୁବାର ୨ ବର୍ଷ କାର୍ଯ୍ୟକାଳ ପୂରଣ କରିଛନ୍ତି। ଏହି ଅବସରରେ ସେ ଦିନକ ପାଇଁ ଶିକ୍ଷୟିତ୍ରୀ ହୋଇ ସ୍କୁଲ୍ ପିଲାଙ୍କୁ ବିଶ୍ୱ ଉତ୍ତାପୀକରଣ ଓ ଏହାର ମୁକାବିଲା ସମ୍ପର୍କରେ ପାଠ ପଢ଼ାଇଥିଲେ। ପ୍ରେସିଡେଣ୍ଟସ୍ ଇଷ୍ଟେଟ୍ ପରିସରରେ ଥିବା ଡ. ରାଜେନ୍ଦ୍ର ପ୍ରସାଦ କେନ୍ଦ୍ରୀୟ ବିଶ୍ୱବିଦ୍ୟାଳୟର ୯ମ ଶ୍ରେଣୀ ଛାତ୍ରୀଛାତ୍ରଙ୍କ ସହ ଇଣ୍ଟରାକ୍ଟିଭ୍ ସେସନ୍‌ରେ ରାଷ୍ଟ୍ରପତି ମୁର୍ମୁ ଚଳ ସଂରକ୍ଷଣର ଆବଶ୍ୟକତା ଉପରେ ପ୍ରାଧାନ୍ୟ ଦେଇ ଜଳବାୟୁ ପରିବର୍ତ୍ତନର ପ୍ରଭାବ କମାଇବା ପାଇଁ ଅଧିକରୁ ଅଧିକ ଗଛ ଲଗାଇବାକୁ ପ୍ରୋତ୍ସାହିତ କରିଥିଲେ। ରାଷ୍ଟ୍ରପତି ପିଲାମାନଙ୍କୁ ସେମାନଙ୍କ ଆକାଂକ୍ଷା ଏବଂ ସେମାନଙ୍କ ପସନ୍ଦର ବିଷୟବସ୍ତୁ ଉପରେ ପ୍ରଶ୍ନ କରିଥିଲେ।

ଶେଖର କପୁର ଆଇଏଫ୍‌ଏଫ୍‌ଆଇ ଫେଷ୍ଟିଭାଲ ଡିରେକ୍ଟର

ନୂଆଦିଲ୍ଲୀ, ୨୫।୭ (ପି.ଟି.)

ବିଶିଷ୍ଟ ଫିଲ୍ମ ନିର୍ମାତା ଶେଖର କପୁରଙ୍କୁ ଗୁରୁବାର ଭାରତୀୟ ଅନ୍ତର୍ଜାତୀୟ ଚଳଚ୍ଚିତ୍ର ମହୋତ୍ସବ (ଆଇଏଫ୍‌ଏଫ୍‌ଆଇ)ର ଫେଷ୍ଟିଭାଲ ଡିରେକ୍ଟର ଭାବେ ନିଯୁକ୍ତ କରାଯାଇଛି। ସେ ଗୋଆରେ ହେବାକୁ ଥିବା 'ଆଇଏଫ୍‌ଏଫ୍‌ଆଇ'ର ୫୫ ଓ ୫୬ତମ ସଂସ୍କରଣର ନେତୃତ୍ୱ ନେବେ ବୋଲି ସୂଚନା ଓ ପ୍ରସାରଣ ମନ୍ତ୍ରଣାଳୟ ପକ୍ଷରୁ ବିଜ୍ଞପ୍ତି ପ୍ରକାଶ ପାଇଛି। 'ଆଇଏଫ୍‌ଏଫ୍‌ଆଇ'ର ୫୪ତମ ସଂସ୍କରଣରେ 'ଇଣ୍ଟରନ୍ୟାଶ୍‌ନାଲ କମ୍ପିଟିଶନ୍ ଜୁରି'ର ଅଧ୍ୟକ୍ଷ ଭାବେ ଶେଖର କାର୍ଯ୍ୟ କରିଥିଲେ। ସେହିପରି ୨୦୨୦ରୁ ୨୦୨୩ ପର୍ଯ୍ୟନ୍ତ ସେ ପୁଣେସ୍ଥିତ 'ଫିଲ୍ମ ଆଣ୍ଡ ଟେଲିଭିଜନ ଇନ୍‌ଷ୍ଟିଚ୍ୟୁଟ ଅଫ୍ ଇଣ୍ଡିଆ'ର ଅଧ୍ୟକ୍ଷ ଭାବେ ଦାୟିତ୍ୱ ନିର୍ବାହ କରିଥିଲେ। 'ବଣ୍ଡିଟ୍ କୁଇନ୍', 'ଏଲିଜାବେଥ୍' ପରି ଲୋକପ୍ରିୟ ଫିଲ୍ମ ନିର୍ମାଣ କରି ସେ କେବଳ ଭାରତରେ ନୁହେଁ ବିଦେଶରେ ମଧ୍ୟ ପ୍ରସିଦ୍ଧି ଲାଭ କରିଥିଲେ। ସେହିପରି ଶେଖର ଲୋକପ୍ରିୟ ବ୍ରିଟିଶ୍ କମେଡି ଶୋ' 'ହ୍ୱାଟ୍‌ସ୍ ଲଭ୍ ଗଟ୍ ଟୁ ଡୁ ୱିଥ୍ ଇଟ୍' ଓ ଅନିଲ କପୁରଙ୍କ ଅଭିନୀତ ସୁପରହିଟ୍ ଫିଲ୍ମ 'ମିଷ୍ଟର ଇଣ୍ଡିଆ'ର ନିର୍ଦ୍ଦେଶନା ମଧ୍ୟ ଦେଇଥିଲେ।

ଏନ୍‌ଇଇଟି ପ୍ରଶ୍ନପତ୍ର ଚୋରି ପଛରେ ସ୍କୁଲ୍ ପ୍ରିନ୍ସିପାଲ୍, ମାଷ୍ଟରମାଇଣ୍ଡ: ସିବିଆଇ

ନୂଆଦିଲ୍ଲୀ, ୨୫।୭

ଏନ୍‌ଇଇଟି-ୟୁ

ଜୀବନର ଧାରାଠାରୁ ଆଧ୍ୟାତ୍ମିକତାକୁ ଗୋଟାଏ ବିଚ୍ଛିନ୍ନ ପୃଥକ୍ ବସ୍ତୁ ମନେ କରିବା ଭୁଲ । ଈଶୋପନିଷଦ କହେ– ସବୁ ତ୍ୟାଗ କର । ତେବେ ସବୁ ଭୋଗ କରିପାରିବ । ଅନ୍ୟ କାହାରି ବିତ୍ତକୁ ଲୋଭ କରନାହିଁ । ଜଗତରେ ତୁମର କର୍ତ୍ତବ୍ୟ କର୍ମ କରି ହିଁ – ତୁମେ ତୁମର ଶତବର୍ଷର ଜୀବନ ଯାପନ କରିବାକୁ ବାଞ୍ଛା କରିପାରିବ । **–ଶ୍ରୀଅରବିନ୍ଦ**

ତାଲିବାନ୍ ଶାସନରେ ଲିଙ୍ଗଗତ ବିଭେଦ

ଗର୍ଡନ ବ୍ରାଉନ

ଆଜକୁ ତିନି ବର୍ଷ ପୂର୍ବେ ଆଫଗାନିସ୍ତାନରେ ତାଲିବାନ୍ କ୍ଷମତାକୁ ଫେରିଥିଲା । ତା' ପରଠାରୁ ସେଠାରେ ଝିଅମାନେ ମାଧ୍ୟମିକ ବିଦ୍ୟାଳୟରେ ପଢ଼ିପାରିନାହାନ୍ତି । ସେମାନଙ୍କ ପାଇଁ ମୌଳିକ ଶିକ୍ଷାର ଅତ୍ୟଧିକ ଆବଶ୍ୟକତା ରହିଥିଲେ ବି ତାଲିବାନ୍ ଶାସନରେ ସେମାନଙ୍କ ଅଧିକାର କ୍ରମଶଃ ହ୍ରାସ ପାଇଆସିଛି । ଯଦିଓ ନିକଟରେ କାତାରରେ ଅନୁଷ୍ଠିତ ମିଳିତ ଜାତିସଂଘର ଏକ ବୈଠକ ତାଲିବାନ୍‌କୁ ଆଲୋଚନାକୁ ଆଣିବାରେ ସଫଳ ହୋଇଥିଲା, ତଥାପି ବାଳିକା ଅଧିକାର ତାହାର ଏଜେଣ୍ଡାରେ ରଖାଯାଇ ନ ଥିଲା । ତାଲିବାନ୍ ଜିଦି ଧରିଛି ଯେ, ସେମାନେ ଏହି ପ୍ରସଙ୍ଗରେ ଅନ୍ତର୍ଜାତୀୟ ପରାମର୍ଶ ଗ୍ରହଣ କରିବେ ନାହିଁ । ଅନ୍ତର୍ଜାତୀୟ ଆଇନର ଖୋଲା ଉଲ୍ଲଂଘନ କରି ତାଲିବାନ୍ ମିଳିତ ଜାତିସଂଘର ଅନ୍ତର୍ଜାତୀୟ ଆଇନର ସାଧନ, ମାନବ ଅଧିକାରର ବୈଶ୍ୱିକ ଘୋଷଣାନାମା ଏବଂ ଶିଶୁ ଅଧିକାର ସମ୍ମିଳନୀକୁ ଅଣଦେଖା କରିଛି ।

ଏଭଳି ଭୁଲ୍ କାର୍ଯ୍ୟର ଏକମାତ୍ର ସମାଧାନ ହେଉଛି ତାଲିବାନ୍ ଅନ୍ତର୍ଜାତୀୟ ସମ୍ପ୍ରଦାୟର ଚିନ୍ତାଧାରା ପ୍ରତି ଧ୍ୟାନ ଦେବା ଦରକାର । ତାଲିବାନ୍‌ର ନିୟମ ଉଲ୍ଲଂଘନ କାର୍ଯ୍ୟକୁ ନିନ୍ଦା କରୁଥିବା ଜାତିସଂଘର କଥା ତାହା ଶୁଣୁ ନ ଥିଲେ ମଧ୍ୟ ଅନ୍ୟ ସାଥୀ ମୁସଲମାନ ଦେଶଗୁଡ଼ିକର ଚାପକୁ ହୁଏତ ଗ୍ରହଣ କରିପାରେ । ସେହି ଦେଶଗୁଡ଼ିକ ମଧ୍ୟରୁ ଅନେକେ ଚେତାବନୀ ଦେଇଛନ୍ତି ଯେ, ଦେଶର ଅଧା ଜନସଂଖ୍ୟାଙ୍କ ସାମର୍ଥ୍ୟ ବିକାଶକୁ ମନା କରିବା ହିଁ ଆଫଗାନିସ୍ତାନର ଭବିଷ୍ୟତକୁ ବିପଦରେ ପକାଇବ । ଆଫଗାନିସ୍ତାନ ଝିଅମାନେ ଡାକ୍ତର, ନର୍ସ, ଶିକ୍ଷକ, ଇଞ୍ଜିନିୟର, ଉଦ୍ୟୋଗୀ ଏବଂ ଅଧିକ କିଛି ହେବା ପାଇଁ ସ୍ୱପ୍ନ ଦେଖୁଛନ୍ତି । ଏକ ଶକ୍ତିଶାଳୀ ଏବଂ ଆର୍ଥିକ ଦୃଷ୍ଟିରୁ ସକ୍ଷମ ତଥା ସ୍ୱାଧୀନ ଆଫଗାନିସ୍ତାନର ପୁନଃ ନିର୍ମାଣରେ ସେମାନେ ପ୍ରମୁଖ ଭୂମିକା ଗ୍ରହଣ କରିବାକୁ ଚାହୁଁଛନ୍ତି । ସେମାନଙ୍କୁ ସେହି ସୁଯୋଗରୁ ବଞ୍ଚିତ କରିବାର କୌଣସ କାରଣ ନାହିଁ । ତାଲିବାନ୍ ଶିକ୍ଷା ନୀତି ମହିଳା ଓ ଝିଅମାନଙ୍କର କ୍ଷତି କରୁଛି । ହ୍ୟୁମାନ ରାଇଟ୍ସ ୱାଚ୍ ଅନୁଯାୟୀ, ଏହି ନୀତି ଆଫଗାନିସ୍ତାନର ୩୪ଟି ପ୍ରଦେଶରେ ବାଳକମାନଙ୍କ ଶିକ୍ଷା ମାନରେ ମଧ୍ୟ ଉଲ୍ଲେଖନୀୟ ହ୍ରାସ ଘଟାଇଛି । ଝିଅମାନଙ୍କୁ ଶିକ୍ଷାରୁ ବାଦ୍ ଦେବାର ପରିଣାମ ଅତ୍ୟନ୍ତ ଦୁଃଖଦାୟକ । ଏହା ବାଧ୍ୟତାମୂଳକ ବିବାହକୁ ବଢ଼ାଇଦେଇଛି । ନିକଟରେ ଜାତିସଂଘ ମହିଳା ରିପୋର୍ଟର ତଥ୍ୟରୁ ଜଣାପଡ଼ିଛି ଯେ, ବାଲ୍ୟ ବିବାହ ହାର ୨୫% ବୃଦ୍ଧି ପାଇଛି ଏବଂ ସେମାନଙ୍କ ପାଇଁ ଶିକ୍ଷା ବନ୍ଦ କରାଯିବା ହିଁ ଏହାର ପ୍ରମୁଖ କାରଣ ବୋଲି ଦର୍ଶାଇଛି । ଅନ୍ୟସବୁ କ୍ଷେତ୍ରରେ, ଝିଅମାନଙ୍କର ଅଧିକାରକୁ ଯୋଜନାବଦ୍ଧ ଭାବେ ଯେଭଳି ଉଲ୍ଲଂଘନ କରାଯାଇଛି ତାହା ଜୀବନ ଏବଂ ମୃତ୍ୟୁର କାରଣ ପାଲଟିଛି । ମାନସିକ ଚାପ, ବିଷାଦ ଏବଂ ଆତ୍ମହତ୍ୟା ଉଦ୍ୟମ ବୃଦ୍ଧି ପାଉଛି । ମାତୃ ମୃତ୍ୟୁହାର ବିପଦ ବଢ଼ିଛି, ଯେଉଁଥିରେ ଜନ୍ମ ସମୟରେ ଯୁବତୀମାନେ ମୃତ୍ୟୁମୁଖରେ ପଡୁଛନ୍ତି ଏବଂ ଏହି

ମୃତ୍ୟୁହାର ଅତିକମ୍‌ରେ ୨୫% ବୃଦ୍ଧି ପାଇଛି । ସାରା ବିଶ୍ୱରୁ ସଂଗୃହୀତ ତଥ୍ୟ ଏହା ପ୍ରମାଣ କରିଛି ଯେ, ଯୁବତୀମାନଙ୍କ ପାଇଁ ଉଦ୍ଦିଷ୍ଟ ସ୍କୁଲ ଶିକ୍ଷା ଶିଶୁ ମୃତ୍ୟୁହାର (୫ ବର୍ଷରୁ କମ୍) ଅଧାରୁ ଅଧିକ ହ୍ରାସ କରିପାରିବ । ଏଣୁ ଶିଶୁ ମୃତ୍ୟୁ ଯେଭଳି ବୃଦ୍ଧି ପାଉଛି ତାହାକୁ ରୋକିବାକୁ ଆମେ ପ୍ରସ୍ତୁତ ହେବା ଉଚିତ ।

ଏଭଳି କଠୋର ଆଚରଣ କେବଳ ପିଲାମାନଙ୍କ ଶିକ୍ଷା କ୍ଷେତ୍ରରେ ସୀମିତ ହୋଇ ରହିନାହିଁ । ତାଲିବାନ୍ ମଧ୍ୟ ସ୍କୁଲ ଶିକ୍ଷୟିତ୍ରୀ, ପ୍ରଶାସନିକ ସେବା ଓ ବିଶ୍ୱବିଦ୍ୟାଳୟଗୁଡ଼ିକରେ କାର୍ଯ୍ୟ କରୁଥିବା ମହିଳାମାନଙ୍କ ଉପରେ କଟକଣା ଜାରି କରିଛି । ଏହା ଆଫଗାନ୍ ନାଗରିକ ସମାଜର କ୍ଷମତା ହ୍ରାସ କରିଛି । ଜାତୀୟ ଏବଂ ଅନ୍ତର୍ଜାତୀୟ ଏନ୍‌ଜିଓ ସହ କାମ କରିବାରେ ମହିଳାଙ୍କ ଅଧିକାରକୁ ରଦ୍ଦ କରିବା ପରେ ଏଭଳି ଅନେକ ସଂଗଠନକୁ ଦେଶରେ କାମ କରିବା ସହ ମୌଳିକ ସେବା ଯୋଗାଇବା ଅସମ୍ଭବ ହୋଇଯାଇଛି ।

ଏହିସବୁ ପ୍ରତିବନ୍ଧକର ପୁନର୍ବିଚାର ଉପରେ ଆଫଗାନିସ୍ତାନର ଭବିଷ୍ୟତ ନିର୍ଭର କରେ । ପ୍ରତିବର୍ଷ ଗୋଟିଏ ଦେଶ ତା' ପିଲାଙ୍କୁ ଯୋଗାଇ ଦେଉଥିବା ଅତିରିକ୍ତ ସ୍କୁଲ ଶିକ୍ଷା ଯୋଗୁ ମୁଣ୍ଡପିଛା ମୋଟ ଘରୋଇ ଉତ୍ପାଦରେ ୧୮% ପର୍ଯ୍ୟନ୍ତ ଲାଭ ମିଳିବ ବୋଲି ଆଶା କରାଯାଏ । ଆଫଗାନିସ୍ତାନ ଝିଅମାନଙ୍କ ଶିକ୍ଷାରେ ୧ ଡଲାର ଖର୍ଚ୍ଚ କଲେ ଏହା ଭବିଷ୍ୟତ ଆୟରେ ୨.୮୦ ଡଲାର ସୃଷ୍ଟି କରିପାରିବ । ଯଦି ମହିଳାମାନେ କାର୍ଯ୍ୟକ୍ଷେତ୍ରରେ ଯୋଗ ନ ଦିଅନ୍ତି, ତେବେ ଆଫଗାନିସ୍ତାନ ତାହାର ଦଶନ୍ଧି ବ୍ୟାପୀ ଯୁଦ୍ଧର କ୍ଷତି ଓ ଗମ୍ଭୀର ଦାରିଦ୍ର୍ୟ ମଧ୍ୟରୁ କେବେ ବି ମୁକୁଳିପାରିବ ନାହିଁ । ଜନସଂଖ୍ୟାର ପାଖାପାଖି ଅଧା ପୂର୍ବଭଳି ମାନବୀୟ ସହାୟତାର ଆବଶ୍ୟକତାକୁ ଚାହିଁ ରହିବେ । ତେବେ ସାହସୀ ଆଫଗାନ୍ ଝିଅମାନେ 'ଏଜୁକେଶନ କ୍ୟାନ୍ ନଟ୍ ୱେଟ୍'ର ଅଭୂତପୂର୍ବ # ଆଫଗାନ୍ ଗର୍ଲସ ଭଏସ୍ ଅଭିଯାନର ସମର୍ଥନ ପାଇ ତାଲିବାନ୍ ଶାସନର ଲିଙ୍ଗଗତ ବିଭେଦ ଶେଷ କରିବା ପାଇଁ ଦାବି କରି ବାହାରକୁ ବାହାରିଛନ୍ତି । ବେଆଇନ ଭାବେ ଗୁପ୍ତରେ ସ୍କୁଲ ଚଳାଇବା, ସ୍ଥାନୀୟ ଅଞ୍ଚଳରେ ଘରେ ସ୍କୁଲ ଶିକ୍ଷା ଦେବା ଏବଂ ରିମୋଟ୍ ଲର୍ନିଂ ଆଦି ସାହାଯ୍ୟ କରିପାରେ । ୨୦୨୩ରେ,'ଏଜୁକେଶନ କ୍ୟାନ୍ ନଟ୍ ୱେଟ୍' ଗୋଷ୍ଠୀ ଆଧାରିତ ଶିକ୍ଷା କାର୍ଯ୍ୟକ୍ରମରେ ନିବେଶ କରିଛି ଓ ଏହା ମାଧ୍ୟମରେ ପାଖାପାଖି ୨ ଲକ୍ଷ ବାଳିକା ବାଳକଙ୍କ ନିକଟରେ ପହଞ୍ଚିପାରିଛି ।

କିନ୍ତୁ ଶିକ୍ଷା ପାଇଁ ଝିଅମାନେ ଅତ୍ୟଧିକ ଦାବି କରୁଛନ୍ତି । ଏହାସତ୍ତ୍ୱେ ତୃଣମୂଳସ୍ତରରେ ଥିବା ଆମ ସହଯୋଗୀମାନେ ବିଶେଷକରି ହେଲ୍‌ମାଣ୍ଡ ଏବଂ କାନ୍ଦାହାର ପରି ତାଲିବାନ୍ ଗଡ଼ରେ ଧର୍ମଗୁରୁଙ୍କ ପ୍ରତିରୋଧ ବିରୋଧରେ ସଂଘର୍ଷ କରୁଛନ୍ତି । ଏହି କର୍ତ୍ତୃପକ୍ଷଙ୍କୁ କହିବା ଆବଶ୍ୟକ ଯେ ଝିଅମାନଙ୍କ ପାଇଁ ସମ୍ପୂର୍ଣ୍ଣ ସୁବିଧା ନ ଆସିବା ପର୍ଯ୍ୟନ୍ତ ଆଫଗାନିସ୍ତାନ ଶିକ୍ଷା ପାଇଁ ଆର୍ଥିକ ସହାୟତା ପାଇବ ନାହିଁ । ଏହି ସମୟରେ, ଆମେ ଅବଶିଷ୍ଟ ବିଶ୍ୱରୁ ସୁବିଧାରେ ଅନ୍‌ଲାଇନ ଏବଂ ରେଡିଓ ପାଠ୍ୟକ୍ରମ ବିସ୍ତାର କରି ଆଫଗାନିସ୍ତାନ ଝିଅମାନଙ୍କ ନିକଟରେ ପହଞ୍ଚିବା ପାଇଁ ଅଧିକ କିଛି କରିପାରିବା । ଅର୍ଥାତ୍ ଅନ୍‌ଲାଇନ ପାଠ୍ୟକ୍ରମ ଏବଂ ସେମାନଙ୍କ ପାଠ୍ୟକ୍ରମ ଉପଲବ୍ଧ କରାଇବା ପାଇଁ ଅଧିକ ବିଶ୍ୱବିଦ୍ୟାଳୟ ଏବଂ ବିଦ୍ୟାଳୟକୁ କାର୍ଯ୍ୟରେ ଲଗାଇବାକୁ ହେବ । ତାଲିବାନ୍ ନେତୃତ୍ୱ ଉପରେ ଚାପ ପକାଇବାକୁ ଅନ୍ୟସବୁ ଉପାୟ ମଧ୍ୟ ଅଛି । ଆମେ ଜାଣୁ ଯେ ସମସ୍ତ ତାଲିବାନ୍ ସେମାନଙ୍କ ଝିଅ, ଭଉଣୀ ଏବଂ ପତ୍ନୀଙ୍କ ପ୍ରତି ସାମ୍ପ୍ରତିକ ଭେଦଭାବ ସହ ସହମତ ନୁହନ୍ତି । ଅନ୍ୟ ଦେଶଗୁଡ଼ିକ ନିଜ ଘରୋଇ ଆଇନଗତ ଢାଞ୍ଚା ମାଧ୍ୟମରେ ତାଲିବାନ୍ ଶାସନ ଉପରେ ଅଧିକ ଚାପ ପକାଇପାରିବେ । ବାଳିକା ଅଧିକାରକୁ ଅଧିକ ପ୍ରତିରୋଧ କରୁଥିବା ତାଲିବାନ୍ ନେତାମାନଙ୍କ ଉପରେ କଟକଣା ଲଗାଇ ଏହା କରାଯାଇପାରିବ । ମୁଖ୍ୟତଃ ମୁସଲମାନ ଦେଶଗୁଡ଼ିକର ଏ କ୍ଷେତ୍ରରେ ଏକ ଗୁରୁତ୍ୱପୂର୍ଣ୍ଣ ଭୂମିକା ରହିଛି । ତାଲିବାନ୍ ଏବଂ ପାଶ୍ଚାତ୍ୟ ଦେଶ ମଧ୍ୟରେ ମଧ୍ୟସ୍ଥ ଭାବରେ ଦୀର୍ଘ ଦିନ ଧରି କାର୍ଯ୍ୟ କରିଆସୁଥିବା କାତାରର ବୈଦେଶିକ ମନ୍ତ୍ରଣାଳୟ ଏହି ନିଷେଧାଦେଶକୁ ଶେଷ କରିବାକୁ ଚାପ ପକାଇଛି । ସାଉଦି ଲୋକମାନେ ତାଲିବାନ୍‌କୁ ସମାଲୋଚନା କରି କହିଛନ୍ତି ଯେ, ଆଫଗାନିସ୍ତାନ ମହିଳାମାନଙ୍କୁ ସେମାନଙ୍କର ସମ୍ପୂର୍ଣ୍ଣ ଆଇନଗତ ଅଧିକାର ପ୍ରଦାନ କରିବାରେ ବିଫଳ ହୋଇଛି । ଏହା ମଧ୍ୟରେ ପ୍ରଥମ ଓ ଗୁରୁତ୍ୱପୂର୍ଣ୍ଣ ହେଉଛି ଶିକ୍ଷା ଅଧିକାର, ଯାହା ଆଫଗାନିସ୍ତାନରେ ସୁରକ୍ଷା, ସ୍ଥିରତା, ବିକାଶ ଏବଂ ସମୃଦ୍ଧିକୁ ଆଗକୁ ନେବ । ସଂଯୁକ୍ତ ଆରବ ସଂଘ ଆଫଗାନିସ୍ତାନର ଏହି ନୀତିକୁ 'ଇସ୍‌ଲାମ ଶିକ୍ଷାର ଉଲ୍ଲଂଘନ' ଦର୍ଶାଇ ଏବଂ ଏହାକୁ ଶୀଘ୍ର ପରିବର୍ତ୍ତନ କରାଯିବା ଉଚିତ୍ ବୋଲି କହିଛି ।

ଇସ୍‌ଲାମିକ ଶିକ୍ଷା ପ୍ରକୃତରେ ଝିଅଙ୍କ ଶିକ୍ଷାକୁ ସମର୍ଥନ କରେ– 'ଇକ୍ରା' ଅର୍ଥାତ୍ ପଢ଼ିବା ହେଉଛି କୋରାନର ପ୍ରଥମ ଶବ୍ଦ– ଏବଂ ବାକି ମୁସଲମାନଦେଶଗୁଡ଼ିକ ଏହାକୁ ପ୍ରୋତ୍ସାହିତ କରନ୍ତି । ସୁନ୍ନି ଇସ୍‌ଲାମରେ ଥିବା ୬ଟି କାନୋନିକାଲ ଟିଟିଂ ବା ଶିକ୍ଷା ମଧ୍ୟରୁ ଅଲ–ତିର୍‌ମିଜି, ହଡିଥ ୭୪ରେ କୁହାଯାଇଛି ଯେ, ପ୍ରତ୍ୟେକ ମୁସଲମାନ ପାଇଁ ଜ୍ଞାନ ଅନ୍ୱେଷଣ ବାଧ୍ୟତାମୂଳକ, ଯାହା ପୁରୁଷ ଏବଂ ମହିଳାଙ୍କ ଶିକ୍ଷା ପ୍ରତି ଧର୍ମର ଗଭୀର ପ୍ରତିବଦ୍ଧତାକୁ ଗୁରୁତ୍ୱ ଦେଇଥାଏ । ଆଫଗାନିସ୍ତାନ ଝିଅମାନଙ୍କୁ ଏହି ପ୍ରତିବଦ୍ଧତାରୁ ବାଦ୍ ଦିଆଯିବା ଉଚିତ୍ ନୁହେଁ । ସେମାନେ ଏବଂ ସର୍ବତ୍ର ଝିଅଙ୍କ ଅଧିକାରର ସମର୍ଥକମାନେ ଜାଣିବା ଆବଶ୍ୟକ ଯେ, ଏହା ଏମିତି ଏକ ଲଢ଼ାଇ ଯାହାକୁ ଏବେ ବି ଜିତାଯାଇପାରିବ ।

ପୂର୍ବତନ ପ୍ରଧାନମନ୍ତ୍ରୀ, ବ୍ରିଟେନ୍
ବୈଶ୍ୱିକ ଶିକ୍ଷା ପାଇଁ ଜାତିସଂଘର ସ୍ୱତନ୍ତ୍ର ରାଷ୍ଟ୍ରଦୂତ

ଭଙ୍ଗା ପୋଲର ଆତ୍ମକଥା

ପ୍ରଣତି ଆଚାର୍ଯ୍ୟ ମିଶ୍ର

ମୁଁ ହେଉଛି ଭଙ୍ଗା ପୋଲ । ନାମକରଣ ହେବା ପରେ ମୁଁ ପରେ ମୁଁ ଭାଙ୍ଗିଗଲି, ସେଥିପାଇଁ ମୋତେ ମୋ ନାମରେ କେହି ଜାଣନ୍ତି ନାହିଁ । ଦିନେ ଦିବାଲୋକରେ ସମସ୍ତଙ୍କ ସାମ୍ନାରେ, ତଳେ ପଡ଼ିଗଲି । ମୁଁ ନିଜେ ପଡ଼ି ନ ଥିଲି, ଯୋଜନା କରି ମୋ ସହ ଏପରି କରାଗଲା । ଏହା ମୋର ନୁହେଁ, ନିର୍ମାତାମାନଙ୍କ ପତନ । ମୋତେ ବାରମ୍ବାର ଅଭିଯୋଗ କରାଯାଉଛି ଯେ ମୁଁ ହଠାତ୍ ଖସିପଡ଼ିଛି । ସତ କଥା ହେଉଛି, ମୋ ପତନର ଗାଥା, ନିର୍ମାଣ ପୂର୍ବରୁ ହିଁ ମୂଳଫୁଆରେ ଲିପିବଦ୍ଧ ଥିଲା । ଏଠାରେ ମୋତେ ଦେଖ! ବଞ୍ଚିବା ପାଇଁ ଅନେକ ପ୍ରୟାସ କଲି ହେଲେ, ବନ୍ୟା ସହ୍ୟ କରିବା କ୍ଷମତା ନ ଥିଲା ।। ଚାପ ବଢ଼ିବା ପରେ ଭୁଶୁଡ଼ି ପଡ଼ିବା ଶ୍ରେୟ ହେଲା । ମୋ ସହିତ ଅନେକ ନିରୀହ (ଗୋଡି,ବାଲି, ସିମେଣ୍ଟ, ଛଡ଼ ଇତ୍ୟାଦି) ପ୍ରାଣ ହରାଇଛନ୍ତି । ଏଥିପାଇଁ ମୋତେ ସମାଲୋଚନା କରାଯାଉଛି । ବାସ୍ତବତା ହେଉଛି ଉଭୟ 'ଖସି ପଡ଼ିଥିବା' ଓ 'ମରିଥିବା' ମଣିଷ ନ ଥିଲେ । ଏହି ପୋଲ ଭୁଶୁଡ଼ି ପଡ଼ିଥିବା ଖବର ଗଣମାଧ୍ୟମରେ ପ୍ରକାଶ ପାଇଥିଲା । ଏହି 'ପତନ'ରେ କିଏ ଓ କେତେ ଖସିପଡ଼ିଛନ୍ତି ତାହା ସେମାନେ ଦେଖି ନ ଥିଲେ । ସମସ୍ତେ କେବଳ ଆଲୋଚନା ପର୍ଯ୍ୟାଲୋଚନା କରିବାରେ ବ୍ୟସ୍ତ । ଏହା ସାମୂହିକ ଅବନତିର ଦୃଶ୍ୟ ବୋଲି କେହି ଦେଖୁନାହାନ୍ତି । ଆମେ ପଡ଼ି ମଧ୍ୟ ଅନ୍ୟମାନଙ୍କୁ ବଞ୍ଚାଉଛୁ । ଏହା ଏକ ନୂଆ ପ୍ରକାରର କୌଶଳ । ମୁଁ ଏକୁଟିଆ ପଡ଼ି ନ ଥିଲି । ମୋର ଅନ୍ୟ ସମକାଳୀନ ଭାଇମାନେ ମଧ୍ୟ ପଡ଼ିଗଲେ । ଭଲ ବଜେଟ ସହ ସେମାନଙ୍କୁ ମଧ୍ୟ ନିର୍ମାଣ କରାଯାଇଥିଲା । ଯେଉଁମାନେ ଆମକୁ ତିଆରି କରନ୍ତି ସେମାନେ ବିପୁଳ ପରିମାଣର ଟଙ୍କାରେ ବୁଡ଼ି ଯାଆନ୍ତି ଏବଂ ଆମେ ତଳବିହୀନ ପାଣିରେ ବୁଡ଼ି ଯାଉ । ଖସି ପଡ଼ି ଆମେ ଅପରାଧ କରିନାହୁଁ ବରଂ ସରକାରୀ କର୍ମଚାରୀ, ଅଧିକାରୀ ଓ ଠିକାଦାରଙ୍କ ପାପକୁ ପଦାରେ ପକାଇଛୁ । ତଥାପି ଆମକୁ ନିନ୍ଦା କରାଯାଉଛି ।

ଦୁର୍ନୀତିଗ୍ରସ୍ତମାନେ ମୋ ଉପରେ ଡେଉଁଥିଲେ । ଛାତିରେ ପଥର ରଖି ସବୁ କିଛି ସହିଗଲି । ଅସହାୟଙ୍କୁ ନିଜ ପ୍ରିୟଜନଙ୍କ ସହ ପରିଚିତ କରାଇଲି । ଯୁବକମାନଙ୍କୁ ସେମାନଙ୍କ ଚାକିରି କ୍ଷେତ୍ରରେ ଏବଂ ଛାତ୍ରୀଛାତ୍ରମାନଙ୍କୁ ଠିକ୍ ସମୟରେ ସେମାନଙ୍କ ପରୀକ୍ଷା କେନ୍ଦ୍ରରେ ପହଞ୍ଚାଇବାକୁ ଚେଷ୍ଟା କଲି । ଏହା ପଡ଼ିବାର ଠିକ୍ ପୂର୍ବର ଘଟଣା । ବିନା ଭେଦଭାବରେ ସମସ୍ତଙ୍କୁ ନଦୀ ପାର କରାଇଥିଲି । ତଥାପି ମୋତେ ଉଚିତ ଗୁରୁତ୍ୱ ମିଳିଲା ନାହିଁ । ଅବଶ୍ୟ କେତେଜଣ ବରିଷ୍ଠ ଲେଖକ ନିଜ ଲେଖନୀ ମାଧ୍ୟମରେ ବାରମ୍ବାର ସମସ୍ତଙ୍କୁ ଚେତାବନୀ ଦେଉଥିଲେ, 'ପୋଲ ପାର କରିବାକୁ ହେଲେ ନଦୀରେ ବୁଡିବା ନିଶ୍ଚିତ । ଏସବୁ ଶୁଣିବା ପରେ ବି ମୋର ପ୍ରଯୋଜକମାନେ ସମ୍ବେଦନଶୀଳ ନ ଥିଲେ । ମୋ ପାଖରେ ଅନ୍ୟ କୌଣସି ଉପାୟ ନ ଥିଲା, ଯଦି ବୁଡ଼ିଯିବା ହିଁ ଏକମାତ୍ର ବିକଳ୍ପ, ତେବେ ମୁଁ କାହିଁକି ବିଦ୍ରୋହ କରିବି? ତେଣୁ ପ୍ରଥମ ବର୍ଷାରେ ମୁଁ ମୁକ୍ତିର ମାର୍ଗ ଦେଖିଲି । ଆଗକୁ ଆହୁରି ଅନେକ ପୋଲ ନିର୍ମାଣ କରାଯିବ ଓ ଭୁଶୁଡ଼ି ପଡ଼ିବ । ଏବେ ନୂଆ ନୂଆ ସରକାର ଆସିଛନ୍ତି ତେଣୁ ବ୍ରିଜ୍ ଧୋଇବା ଏବେଠାରୁ ଖବର ହେବ ନାହିଁ । ତଥାପି ପ୍ରଶ୍ନ ଉଠୁଛି ଯେ ଇଂରେଜମାନେ ନିର୍ମାଣ କରିଥିବା ପୋଲ ଏବେବି ଜୀବିତ । ହେଲେ ମୋ ଉପରେ ଅସୁରକ୍ଷିତ ପୋଲ ବୋଲି ବୋର୍ଡ ବାଡେଇ ଆଧୁନିକ ଇଞ୍ଜିନିୟର, ଅଧିକାରୀ ଓ ଜନନେତା ଜନସାଧାରଣଙ୍କ ବିଶ୍ୱାସର ପାତ୍ର । ମୁଁ ଭୁଶୁଡ଼ି ପଡିବାରେ କେହି ଦାୟୀ ନୁହେଁ । ମୁଁ ସରକାରଙ୍କୁ ଏକ ବଡ଼ ଧାର୍ମିକ ସଙ୍କଟରୁ ରକ୍ଷା କରିଛି । ଠିକାଦାରମାନେ ବ୍ୟବସ୍ଥା ଉପରେ ଆସ୍ଥା ହରାଇ ନାହାନ୍ତି । ସରକାରୀ କାର୍ଯ୍ୟରେ ଏହି ପରି ଦୃଶ୍ୟମାନ ଆଗକୁ ମଧ୍ୟ ଜାରି ରହିବ । ମୁଁ ଚାହୁଁଛି ଯେ ସମସ୍ତେ ଟିକେ ଧ୍ୟାନ ଦିଅନ୍ତୁ । ଶେଷ କଥା । ମୁଁ ଓ ନେତାଙ୍କ ମଧ୍ୟରେ ସମାନତା କଥା କେବେ କହୁନାହିଁ । ସେମାନେ ଦୁର୍ନୀତିରେ ଲିପ୍ତ ଅଛନ୍ତି, ଲୋକ ଦେଖାଣିଆ ଇସ୍ତଫା ଦିଅନ୍ତି ଓ ବେଳେ ବେଳେ ଓହରି ଯାଆନ୍ତି । ଯେତେବେଳେ ମୁଁ ଦୁର୍ନୀତିରେ ସମ୍ପୃକ୍ତ ବୋଲି ଜଣାପଡ଼େ, ମୁଁ ମରିଯାଏ । ଏହା ହେଉଛି ଏକ ପୋଲ ହେବା ଏବଂ ମଣିଷ ହେବା ମଧ୍ୟରେ ମୌଳିକ ପାର୍ଥକ୍ୟ ।

ମୋ:୯୪୩୭୬୪୨୯୪୭

ଏଇ ଭାରତରେ

ଅମୃତସରର ୧୮ ବର୍ଷୀୟା ରୁହାନି ବର୍ମା ପ୍ଲାଷ୍ଟିକ୍ ଓ ଅନ୍ୟ ବର୍ଜ୍ୟର ପୁନଃ ଉପଯୋଗ କରି ଏକ କାର୍ବନ ନେଗେଟିଭ (କାର୍ବନ ନିର୍ଗମନ କମ୍ କରିପାରୁଥିବା) ଟଏଲେଟ ନିର୍ମାଣ କରିଛନ୍ତି । ଏଥିରେ ୪,୦୦୦ ବର୍ଜ୍ୟ ପ୍ଲାଷ୍ଟିକ୍ ବ୍ୟାଗ୍ ଲାଗିଛି । ଏହା ଭାରତର ପ୍ରଥମ କାର୍ବନ ନେଗେଟିଭ ଟଏଲେଟ । ରୁହାନି ସ୍କୁଲରେ ପଢ଼ିବାବେଳେ ପ୍ଲାଷ୍ଟିକ୍ ବ୍ୟାଗ୍ ସଂଗ୍ରହ କରି ସେଥିରୁ ଲେଗୋ ବ୍ରିକ୍ସ ବା ଇଟା ଓ ଫ୍ଲାଟ୍ ସିଟ୍ ତିଆରି କରିବା ପାଇଁ ପଠାଉଥିଲେ । ପରେ ସେସବୁକୁ ବ୍ୟବହାର କରି ଏହି ଟଏଲେଟ ନିର୍ମାଣ କରିଛନ୍ତି । ଏହାର ନିର୍ମାଣ ଲାଗି ଆର୍କିଟେକ୍ଟ ସୁଧୀର ରାଓଙ୍କ ସହଯୋଗ ନେଇଛନ୍ତି । ଉକ୍ତ ଟଏଲେଟ ଶତ ପ୍ରତିଶତ ରିସାଇକେଲଯୋଗ୍ୟ । ସେ ଏହାକୁ ଅମୃତସର ବିମାନବନ୍ଦରରେ ସ୍ଥାପନ କରିଛନ୍ତି ଓ 'ସ୍ୱଚ୍ଛ ଶୌଚାଳୟ: ଭାରତର ପ୍ରଥମ ପରିବେଶ ଉପଯୋଗୀ ଟଏଲେଟ' ବୋଲି ବୋର୍ଡରେ ଲେଖାଯାଇଛି ।

50 ବର୍ଷ ତଳର ଧରିତ୍ରୀ

୨୬ ଜୁଲାଇ ୧୯୭୫

- ଜାତିସଂଘ ସନନ୍ଦ ଆଡହକ କମିଟିରେ ଥିବା ୪୨ ଜଣ ସଭ୍ୟଙ୍କ ମଧ୍ୟରେ ଭାରତ ଗୋଟିଏ ସଭ୍ୟ ରହିଛି ବୋଲି ଜାତିସଂଘ ସାକ୍ରେଟାରୀ ଜେନେରାଲ କୁଟ ୱାଲ୍‌ଡହ୍ୟୁମ ପ୍ରକାଶ କରିଛନ୍ତି ।
- ଆମେରିକା ପ୍ରେରିତ ଆପୋଲୋ ମହାକାଶଯାନ ତିନି ଜଣ ମହାକାଶଚାରୀଙ୍କ ସହ ନିରାପଦରେ ଭୂପୃଷ୍ଠକୁ ଫେରିଆସିଛି ।
- ମେକ୍ସିକୋ ଓ କ୍ୱିଇଟ୍ ମଧ୍ୟରେ କୂଟନୈତିକ ସମ୍ପର୍କ ସ୍ଥାପନ କରାଯିବ ବୋଲି ମେକ୍ସିକୋ ବହିର୍ବ୍ୟାପାର ବିଭାଗ ପକ୍ଷରୁ ଘୋଷଣା ।

su|do|ku
Puzzles by Srikant Ghosh

ସୁ–ଡୋ–କୁ

			2			8	1	5
			5					2
				8		9		
			3			6		
9	8							
	6				7			
1			7				5	8
4	2			6		7		9
	7	5	9					4

ଏହାର ଉତ୍ତର ଆସନ୍ତାକାଲି ପ୍ରକାଶ ପାଇବ

ଉପରେ ପ୍ରଦତ୍ତ ସୁଡୋକୁର ଏପରି ସମାଧାନ କରିବାକୁ ହେବ, ଯେପରି ପ୍ରତ୍ୟେକ ଧାଡି, ସ୍ତମ୍ଭ ଓ ଆୟତାକାର ବାକ୍ସ ଭିତରେ ୧ରୁ ୯ ପର୍ଯ୍ୟନ୍ତ ଅଙ୍କ ର

ଓର୍‌ମାସ୍‌ର ୧୩ ଚୁକ୍ତି ସ୍ୱାକ୍ଷରିତ, ନିଯୁକ୍ତି ପାଇବେ ୧୭,୨୭୨

ଭୁବନେଶ୍ୱର, ୨୫।୭(ଅସମାପିକା ସାହୁ)

ବୁଝାମଣାପତ୍ର ସ୍ୱାକ୍ଷର ଅବସରରେ ମନ୍ତ୍ରୀ ରବି ନାରାୟଣ ନାଏକ, ବିଭିନ୍ନ ସଂସ୍ଥା ଓ ବିଭାଗୀୟ ଅଧିକାରୀମାନେ।

ପଞ୍ଚାୟତିରାଜ ଓ ପାନୀୟ ଜଳ ବିଭାଗ ଅଧୀନ ଓଡ଼ିଶା ଗ୍ରାମ୍ୟ ଉନ୍ନୟନ ଓ ବିପଣନ ସମିତି(ଓର୍‌ମାସ୍) ପକ୍ଷରୁ ଗୁରୁବାର ଦକ୍ଷତା ବିକାଶ ତାଲିମ ପାଇଁ ୧୩ ବୁଝାମଣାପତ୍ର ସ୍ୱାକ୍ଷରିତ ହୋଇଛି। ଭୁବନେଶ୍ୱରସ୍ଥିତ ଏସ୍‌ଆଇଆର୍‌ଡି ସମ୍ମିଳନୀ କକ୍ଷରେ ଆୟୋଜିତ ଏହି କାର୍ଯ୍ୟକ୍ରମରେ ଦୀନ୍‌ଦୟାଲ ଉପାଧ୍ୟାୟ ଗ୍ରାମୀଣ କୌଶଳ ଯୋଜନା ଅଧୀନରେ ଥିବା ୧୦ ପ୍ରକଳ୍ପ କାର୍ଯ୍ୟକାରୀ ସଂସ୍ଥା ସହ ଏହି ବୁଝାମଣା ପତ୍ର ସ୍ୱାକ୍ଷର ହୋଇଥିଲା। ଗ୍ରାମ୍ୟ ଉନ୍ନୟନ, ପଞ୍ଚାୟତିରାଜ ଓ ପାନୀୟ ଜଳ ମନ୍ତ୍ରୀ ରବି ନାରାୟଣ ନାଏକ ମୁଖ୍ୟ ଅତିଥି ଭାବେ ଯୋଗଦେଇ ଏଭଳି ପ୍ରୟାସକୁ ଉଚ୍ଚ ପ୍ରଶଂସା କରିବା ସହିତ ଦକ୍ଷତା ବିକାଶ ଦିଗରେ ରାଜ୍ୟରେ ଏହା ଏକ ଐତିହାସିକ ପଦକ୍ଷେପ ବୋଲି କହିଛନ୍ତି। ଏହାଦ୍ୱାରା ୧୭,୨୭୨ ନିଯୁକ୍ତି ସୁଯୋଗ ସୃଷ୍ଟି ହେବ। ରାଜ୍ୟର ଅନେକ ଯୁବପିଢ଼ି ଆତ୍ମସ୍ୱାଭିମାନର ସହ ନିଯୁକ୍ତର ସୁଯୋଗ ପାଇବେ ଏବଂ ଓଡ଼ିଶାର ସାମଗ୍ରିକ ବିକାଶ ହେବ। ଏଥିପାଇଁ ଓଡ଼ିଶାର ବିଭିନ୍ନ ଅଞ୍ଚଳରେ ଉତ୍ପାଦିତ ହେଉଥିବା ଦ୍ରବ୍ୟଗୁଡ଼ିକର ପ୍ରକ୍ରିୟାକରଣ କରି ସେସବୁର ବୈଶ୍ୱିକ ବଜାର ଚାହିଦା ସୃଷ୍ଟି କରିବା ପାଇଁ ମନ୍ତ୍ରୀ ଓର୍‌ମାସ୍ ଓ ପ୍ରକଳ୍ପ କାର୍ଯ୍ୟକାରୀ ସଂସ୍ଥାମାନଙ୍କୁ ପ୍ରୋତ୍ସାହିତ କରିଥିଲେ।

କାର୍ଯ୍ୟକ୍ରମ ପ୍ରାରମ୍ଭରେ ଓର୍‌ମାସ୍ ନିର୍ଦ୍ଦେଶିକା ତଥା ମୁଖ୍ୟ କାର୍ଯ୍ୟନିର୍ବାହୀ ଅଧିକାରୀ ପୁନମ୍ ଟି. ଗୁହା ସ୍ୱାଗତ ଭାଷଣ ପ୍ରଦାନ କରିବା ସହ ପ୍ରାରମ୍ଭିକ ତଥ୍ୟ ରଖିଥିଲେ। ପ୍ରମୁଖ ଶାସନ ସଚିବ ସୁଶୀଲ କୁମାର ଲୋହାନୀ ବିଭାଗରେ ଚାଲିଥିବା ଦକ୍ଷତା ବିକାଶ ତାଲିମ କାର୍ଯ୍ୟକ୍ରମ ଓ ନିଯୁକ୍ତି ସୁଯୋଗ ସଂକ୍ରାନ୍ତରେ ହେଉଥିବା ବିଭିନ୍ନ ଉଦ୍ୟମ ବିଷୟରେ ଆଲୋଚନା କରିଥିଲେ।

ଦକ୍ଷତା ବିକାଶ ତାଲିମ କାର୍ଯ୍ୟକ୍ରମ

ପରେ ଓର୍‌ମାସ୍ ନିର୍ଦ୍ଦେଶିକା ୧୦ଟି ସଂସ୍ଥା ସହ ବୁଝାମଣାପତ୍ର ସ୍ୱାକ୍ଷର କରିଥିଲେ। ବୁଝାମଣା ପତ୍ର ଅନୁସାରେ, ସମ୍ପୃକ୍ତ ପ୍ରକଳ୍ପ କାର୍ଯ୍ୟକାରୀ ସଂସ୍ଥା କ୍ୟାପ୍‌ଟିଭ୍ ଏବଂ ଅତିରିକ୍ତ ଧାର୍ଯ୍ୟ ଲକ୍ଷ୍ୟ ବର୍ଗରେ ଆସନ୍ତା ଦୁଇବର୍ଷ ମଧ୍ୟରେ ଓଡ଼ିଶାର ମୋଟ ୧୭,୨୭୨ଜଣ ବେରୋଜଗାର ଯୁବପିଢ଼ିଙ୍କୁ ଜେନେରାଲ୍ ଡ୍ୟୁଟି ଆସିଷ୍ଟାଣ୍ଟ, ରିଟେଲ ଓ ସିଲାଇ ମେଶିନ ଅପରେଟର ଆଦି ଟ୍ରେଡ୍‌ରେ ମାଗଣା ତାଲିମ ପ୍ରଦାନ ପରେ ନିଯୁକ୍ତି ସୁଯୋଗ ଯୋଗାଇଦେବେ। ଏହି ପ୍ରକଳ୍ପ ପାଇଁ ମୋଟ ୧୨୬ କୋଟି ଟଙ୍କା ବ୍ୟୟ ଅଟକଳ କରାଯାଇଛି।

ଚା' ପିଉଥିଲେ, ମାଡ଼ିଗଲା ପିକ୍‌ଅପ୍: ୩ ମୃତ

ଅମରପାଲି/ଉଲୁଣ୍ଡା,୨୫।୭
(ପୀତାମ୍ବର ସାହୁ/ ଉତ୍କ୍ରମ ପାଣ୍ଡିଆ)

ସୁବର୍ଣ୍ଣପୁର ଜିଲା ଉଲୁଣ୍ଡା ଥାନା କୁତମେଣ୍ଡା ମେଟାକାନୀ ମନ୍ଦିର ସମ୍ମୁଖ ରାସ୍ତାକଡ଼ରେ ଥିବା ଟି-ଷ୍ଟଲରେ ଗୁରୁବାର ଚା' ପିଉଥିବା ୪ଜଣଙ୍କ ଉପରେ ଏକ ପିକ୍‌ଅପ ମାଡ଼ିଯିବାରୁ ୩ଜଣଙ୍କ ମୃତ୍ୟୁ ଘଟିଛି। ଏଥିରେ ଅନ୍ୟ ଜଣେ ଗୁରୁତର ହୋଇଛନ୍ତି। ତାଙ୍କୁ ବୁର୍ଲା ସ୍ଥାନାନ୍ତର କରାଯାଇଛି। ମୃତକମାନେ ହେଲେ ଉଲୁଣ୍ଡା ଥାନା ଚଡ଼ାଇପଙ୍କ ପଞ୍ଚାୟତ ଅଇଁଲାଛାଟ ଗ୍ରାମର ରାଜା କୁମ୍ଭାର(୧୯), ନାରାୟଣଟିକ୍ରାର ଦେବାନନ୍ଦ ସୁରଜାଲ (୨୮) ଓ ଉଲୁଣ୍ଡା ପଞ୍ଚାୟତ ମାଟଖାଇ ବଲପାଲିର ସୁଶାନ୍ତ ସାହୁ(୨୦)। ଗୁରୁତର ଅଇଁଲାଛାଟ ଗ୍ରାମର କରନ କୁମ୍ଭାର (୨୦)ବୋଲି ଜଣାପଡିଛି।

ସୂଚନା ଅନୁସାରେ ଗୁରୁବାର ଅପରାହ୍ନ ପ୍ରାୟ ୪ଟାର ଉଲୁଣ୍ଡା ମେଟାକାନି ମନ୍ଦିର ସମ୍ମୁଖ ରାସ୍ତାପାର୍ଶ୍ୱ ଟ-ଷ୍ଟଲରେ କେତେଜଣ ଯୁବକ ଚା' ପିଉଥିଲେ। ଏହି ସମୟରେ ସୋନପୁର ପଟରୁ ଦ୍ରୁତଗତିରେ ଆସୁଥିବା ମାକ୍ସ ପିକ୍‌ଅପ ହଠାତ୍ ସେମାନଙ୍କ ଉପରେ ମାଡିଯାଇଥିଲା। ଏହା ସହିତ ରାସ୍ତାପାର୍ଶ୍ୱରେ ଥିବା ୩ଟି ବାଇକ ଓ ଏକ ଅଟୋକୁ ମଧ୍ୟ ଧକ୍କା ଦେଇଥିଲା। ଦୁର୍ଘଟଣା ଘଟାଇବା ପରେ ଡ୍ରାଇଭର ଗାଡିକୁ ନେଇ ଫେରାର ହୋଇଯାଇଥିଲେ। ଏହାକୁ ନେଇ ମୃତକଙ୍କ ପରିବାର ଏବଂ ସ୍ଥାନୀୟ ଲୋକେ ଉଲୁଣ୍ଡା ଥାନା ସମ୍ମୁଖରେ ରାସ୍ତାରୋକୋ କରିଥିଲେ। ଖବର ପାଇ ବୀରମହାରାଜପୁର ଉପଖଣ୍ଡ ପୋଲିସ ଅଧିକାରୀ ବାସୁଦେବ ଛତ୍ରିଆ ଓ ଉଲୁଣ୍ଡା ଥାନା ଅଧିକାରୀ ପଞ୍ଚାନନ ନାଏକ ସେଠାରେ ପହଞ୍ଚି ଉତ୍ତ୍ୟକ୍ତ ଲୋକଙ୍କୁ ବୁଝାଶୁଝା କରିଥିଲେ। ଖବର ଲେଖାଯିବା ପର୍ଯ୍ୟନ୍ତ ରାସ୍ତାରୋକୋ ହଟି ନାହିଁ। ଉଲୁଣ୍ଡା ପୋଲିସ ମୃତଦେହ ଜବତ କରିଛି। ଶୁକ୍ରବାର ବ୍ୟବଚ୍ଛେଦ ପରେ ମୃତଦେହ ପରିବାର ଲୋକଙ୍କୁ ହସ୍ତାନ୍ତର କରାଯିବ।

ବାଇକ୍- ଟ୍ରାକ୍ଟର ଧକ୍କା: ୨ ଛାତ୍ରଙ୍କ ମୃତ୍ୟୁ

ଟିଉଶନ ସାରି ଦାଦାଙ୍କ ସହ ବାଇକ୍‌ରେ ଫେରୁଥିଲେ

ବଳଙ୍ଗା/ସାକ୍ଷୀଗୋପାଳ,୨୫।୭
(କେଦାରେଶ୍ୱର ନନ୍ଦ/ ପ୍ରଶାନ୍ତ କୁମାର ବାରିକ/ କିଶୋର ମହାପାତ୍ର)

ବଳଙ୍ଗା ଥାନା ଅଧୀନ ଅରେଇସାହି ଗାଁ ମୁଣ୍ଡରେ ଗୁରୁବାର ବାଇକ୍- ଟ୍ରାକ୍ଟର ଧକ୍କାରେ ୨ ଛାତ୍ରଙ୍କ ମୃତ୍ୟୁ ଘଟିଛି। ମୃତକ ହେଲେ ଗଡ଼ଚାନ୍ଦପୁର ଗ୍ରାମର ସୁବ୍ରତ ପରିଡ଼ା(୯) ଓ ଆୟୁଷ୍ମାନ ପରିଡ଼ା(୮)। ଦୁହେଁ ଟିଉଶନ ସାରି ଦାଦାଙ୍କ ସହିତ ବାଇକ୍‌ରେ ଫେରୁଥିବାବେଳେ ଏପରି ଘଟଣା ଘଟିଥିଲା। ଏଥିରେ ଉତ୍ତେଜିତ ଲୋକେ ଘଟଣାସ୍ଥଳରେ ୨ ଘଣ୍ଟା ରାସ୍ତାରୋକୋ କରିଥିଲେ। ଖବରପାଇ ବଳଙ୍ଗା ଥାନା ଅଧିକାରୀ ଦିବ୍ୟରଞ୍ଜନ ପଣ୍ଡା ଘଟଣାସ୍ଥଳରେ ପହଞ୍ଚି ଲୋକଙ୍କୁ ବୁଝାଶୁଝା କରି ଦୁର୍ଘଟଣା ଘଟାଇଥିବା ଟ୍ରାକ୍ଟରକୁ ଜବତ କରିଛନ୍ତି। ତେବେ ଟ୍ରାକ୍ଟର ଚାଳକ ଫେରାର ହୋଇଯାଇଛନ୍ତି।

ସୂଚନା ମୁତାବକ, ଗଡ଼ଚାନ୍ଦପୁର ଗ୍ରାମର ତୁଷାରକାନ୍ତି ପରିଡ଼ା ଗୁରୁବାର ତାଙ୍କ ୨ ପୁଅରୁ ବଡ଼ ଭାଇ ସମୀର କୁମାର ପରିଡ଼ାଙ୍କ ପୁଅ ସୁବ୍ରତ ଓ ସାନ ଭାଇ ସତ୍ୟ ରଞ୍ଜନ ପରିଡ଼ାଙ୍କ ପୁଅ ଆୟୁଷ୍ମାନଙ୍କୁ ଖଣ୍ଡାୟତପାଟଣା ଗ୍ରାମରୁ ବାଇକ୍‌ରେ ନେଇ ଘରକୁ ଫେରୁଥିଲେ। ଅରେଇସାହି ଗାଁ ମୁଣ୍ଡରେ ତାଙ୍କ ବାଇକ୍ ସହ ଟ୍ରାକ୍ଟରର ମୁହାଁମୁହିଁ ଧକ୍କା ହୋଇଥିଲା। ଫଳରେ ଦୁହେଁ ଟ୍ରାକ୍ଟର ଚକା ତଳକୁ ଖସି ପଡ଼ିଥିଲେ। ସ୍ଥାନୀୟ ଲୋକେ ୨ ଜଣଙ୍କୁ ଉଦ୍ଧାର କରି ଆମ୍ବୁଲାନ୍ସ ଦ୍ୱାରା ସାକ୍ଷୀଗୋପାଳ ଡାକ୍ତରଖାନାକୁ ନେଇଥିଲେ। ସେଠାରେ ଡାକ୍ତର ୨ ଛାତ୍ରଙ୍କୁ ମୃତ ଘୋଷଣା କରିଥିଲେ।

ହାତୀ ଆକ୍ରମଣ: ୫ ଜୀବନ ଗଲା

ମା'ପୁଅ ମୃତ, ଝିଅ ଗୁରୁତର

କ୍ଷତିପୂରଣ ଦାବିରେ ରାସ୍ତାରୋକୋ

ଟାଙ୍ଗୀ/ନିରାକାରପୁର,୨୫।୭
(ରଘୁନାଥ ସାହୁ/ମାନସ ଚନ୍ଦ୍ର ପଟ୍ଟନାୟକ)

ଖୋର୍ଦ୍ଧା ଜିଲା ଟାଙ୍ଗୀ ବନାଞ୍ଚଳରେ ହାତୀଙ୍କ ଉପଦ୍ରବ ବଢ଼ିବାରେ ଲାଗିଛି। ସନ୍ଧ୍ୟା ହେଲେ ଖାଦ୍ୟ ଅନ୍ୱେଷଣରେ ଗାଁ ମୁହାଁ ହେଉଛନ୍ତି। ଲୋକଙ୍କ ବାରିରେ ପଶି ଫସଲ ଖାଇବା ସହ ଦଳିଚକଟି ନଷ୍ଟ କରୁଛନ୍ତି। ଘର ଓ ପାଚେରି ମଧ୍ୟ ଭାଙ୍ଗୁଛନ୍ତି। ଏପରିକି ଅନେକ ସମୟରେ ହାତୀ ଆକ୍ରମଣରେ ଲୋକଙ୍କ ଜୀବନ ଯାଉଥିବା ନଜିର ରହିଛି। ଗୁରୁବାର ଏହି ବନାଞ୍ଚଳ ଅଧୀନ ଓଲସିଂହ ପଞ୍ଚାୟତ ଡମଣଭୂମି ଗ୍ରାମ ଆଦିବାସୀସାହିରେ ହାତୀ ଆକ୍ରମଣରେ ମା'ପୁଅଙ୍କ ମୃତ୍ୟୁ ହୋଇଥିବା ବେଳେ ଝିଅ ଗୁରୁତର ଆହତ ହୋଇଛନ୍ତି। ମୃତକଦ୍ୱୟ ହେଲେ ଆଦିବାସୀସାହିର ରିନା ପାତ୍ର ଓ ତାଙ୍କ ପୁଅ ବିଶ୍ୱଜିତ୍। ଝିଅ ଗେଲି ପାତ୍ରଙ୍କୁ ଚିକିତ୍ସା ପାଇଁ ଭୁବନେଶ୍ୱରର ଏକ ମେଡିକାଲରେ ଭର୍ତ୍ତି କରାଯାଇଛି।

ସୂଚନା ମୁତାବକ, ସନ୍ଧ୍ୟାରେ ରିନାଙ୍କ ସମେତ ତାଙ୍କ ଝିଅପୁଅ ଘର ବାରିପଟ ବାରଣ୍ଡାରେ ବସିଥିଲେ। ଏହି ସମୟରେ ଏକ ହାତୀ ସେଠାରେ ପହଞ୍ଚି ହଠାତ୍ ସେମାନଙ୍କୁ ଆକ୍ରମଣ କରିଥିଲା। ପରେ ଗୁରୁତର ଅବସ୍ଥାରେ ପରିବାର ଲୋକେ ଏବଂ ଗ୍ରାମବାସୀ ପହଞ୍ଚି ରିନା ଓ ତାଙ୍କ ଝିଅପୁଅଙ୍କୁ ଗୁରୁତର ଅବସ୍ଥାରେ ଉଦ୍ଧାର କରି ଖୋର୍ଦ୍ଧା ମେଡିକାଲରେ ଭର୍ତ୍ତି କରିଥିଲେ। ସ୍ୱାସ୍ଥ୍ୟାବସ୍ଥା ଗୁରୁତର ଥିବାରୁ ସେମାନଙ୍କୁ ଭୁବନେଶ୍ୱରର ଏକ ମେଡିକାଲକୁ ସ୍ଥାନାନ୍ତର କରାଯାଇଥିଲା। ସେଠାରେ ଡାକ୍ତର ରିନା ଓ ବିଶ୍ୱଜିତ୍‌ଙ୍କୁ ମୃତ ଘୋଷଣା କରିଥିଲେ। ଅନ୍ୟପଟେ ଖବରପାଇ ବନ କର୍ମଚାରୀ ଗ୍ରାମରେ ପହଞ୍ଚିଥିବା ବେଳେ ଜଣଙ୍କୁ ଗ୍ରାମବାସୀ ଅଟକ ରଖିଥିଲେ। ମୃତକଙ୍କ ପରିବାରକୁ କ୍ଷତିପୂରଣ ଦାବିରେ ୧୬ନମ୍ବର ଜାତୀୟ ରାଜପଥର ଗୟାବନ୍ଧ ଛକଠାରେ ରାସ୍ତା ଗ୍ରାମବାସୀ ରାସ୍ତାରୋକୋ କରିଥିଲେ। ଖବର ଲେଖା ହେବା ପର୍ଯ୍ୟନ୍ତ ପ୍ରଶାସନିକ ଅଧିକାରୀମାନେ ଘଟଣାସ୍ଥଳରେ ପହଞ୍ଚି ନ ଥିବା ବେଳେ ରାସ୍ତାରୋକୋ ଜାରି ରହିଥିବା ଜଣାପଡ଼ିଛି।

୨ ଜଣଙ୍କୁ ଦଳି ଦେଲା

ବଣାଇଁ, ଲହୁଣୀପଡା,୨୫।୭(ପ୍ରଦୀପ ତ୍ରିପାଠୀ/ ଦାଶରଥି ପଣ୍ଡା)

ସୁନ୍ଦରଗଡ଼ ଜିଲାର ୨ ପୃଥକ୍ ଜାଗାରେ ହାତୀ ଆକ୍ରଣରେ ୨ ଜଣଙ୍କ ମୃତ୍ୟୁ ଘଟିଛି। ମୃତକ ହେଲେ ବଣାଇଁ ବନଖଣ୍ଡ ତାମଡା ରେଞ୍ଜ ଅଧୀନ ଜାମୁଦର ଗ୍ରାମର କୁଦୁରାଇ ମଣ୍ଡାରୀ (୫୦) ଓ ଚାନ୍ଦିପୋଷ ଥାନା ବାଙ୍କୀ ପଞ୍ଚାୟତ ରାଣୀବେର୍ଣ୍ଣୀ ଗ୍ରାମର ରାଜୁ ବାଗେ (୬୦)। ସୂଚନାଯୋଗ୍ୟ, କୁଦୁରାଇ ଗୁରୁବାର ଭୋରୁ ଶୌଚ ପାଇଁ ଯାଇଥିବା ବେଳେ ହାତୀ ହାବୁଡରେ ପଡ଼ିଯିବାରୁ ହାତୀ ତାଙ୍କୁ ପାଦରେ ଦଳି ଦେଇଥିଲା। ଘଟଣାସ୍ଥଳରେ ହିଁ ତାଙ୍କର ମୃତ୍ୟୁ ଘଟିଥିଲା। ସେହିପରି ବୁଧବାର ରାତିରେ ରାଜୁ ବାଗେ ଘରକୁ ଆସୁଥିବା ବେଳେ ଏକ ଜଙ୍ଗଲୀ ହାତୀ ହାବୁଡରେ ପଡିଯାଇଥିଲେ। ହାତୀ ତାଙ୍କୁ ପାଦରେ ଦଳି ଦେଇଥିଲା। ଗୁରୁତର ରାଜୁଙ୍କୁ ରାଉରକେଲା ସରକାରୀ ଡାକ୍ତରଖାନାରେ ଭର୍ତ୍ତି କରାଯାଇଥିବାବେଳେ ବିଳମ୍ବିତ ରାତିରେ ତାଙ୍କର ମୃତ୍ୟୁ ଘଟିଥିଲା।

କଚାଡ଼ି ମାରିଲା | ୨ ଝିଅ ଅନାଥ ହୋଇଗଲେ

କେନ୍ଦୁଝର,୨୫।୭(ନରେଶ ଚନ୍ଦ୍ର ପଟ୍ଟନାୟକ)/
ଢେଙ୍କିକୋଟ(ନୀଳମଣି ମଣ୍ଡଳ)

କେନ୍ଦୁଝର ଜିଲା ସଦର ରେଞ୍ଜ ଜଙ୍ଗିରା ସେକ୍ସନରେ ଗତ ୧୫ ଦିନ ହେବ ହାତୀପଲ ଉତ୍ପାତ କରୁଛନ୍ତି। ବୁଧବାର ରାତିରେ ୧୦ଟିକିଆ ହାତୀପଲରୁ ଅଲଗା ହୋଇ ବୁଲୁଥିବା ଏକ ଦନ୍ତା ଆକ୍ରମଣରେ ଜଣଙ୍କର ମୃତ୍ୟୁ ଘଟିଛି। ଅନ୍ୟ ଜଣେ ଗୁରୁତର ହୋଇଛନ୍ତି। ମୃତକ ହୁଣ୍ଡା ପଞ୍ଚାୟତ ହୁଣ୍ଡା ଗ୍ରାମର ମହେଶ୍ୱର ଜୁଆଙ୍ଗ ଓ ଗୁରୁତର ଗ୍ରାମର ଶତ୍ରୁଘ୍ନ ପରିଡ଼ା। ବନ ବିଭାଗ ପକ୍ଷରୁ ମୃତକଙ୍କ ପରିବାରକୁ ଆର୍ଥିକ ସହାୟତା ପ୍ରଦାନ ସହ ଗୁରୁତରଙ୍କ ଚିକିତ୍ସା ବ୍ୟବସ୍ଥା କରାଯାଇଥିବା ସୂଚନା ମିଳିଛି।

ସୂଚନା ଅନୁଯାୟୀ, ମହେଶ୍ୱର ରାତିରେ ଶୌଚହେବାକୁ ପାଖ ଜଙ୍ଗଲକୁ ଯାଇଥିବାବେଳେ ହାତୀ ହାବୁଡ଼ରେ ପଡ଼ିଯାଇଥିଲେ। ହାତୀ ତାଙ୍କୁ ଶୁଣ୍ଢରେ ଟେକି କଚାଡ଼ି ଦେଇଥିଲା। ଘଟଣାସ୍ଥଳରେ ହିଁ ତାଙ୍କର ମୃତ୍ୟୁ ଘଟିଥିଲା। ପରେ ହାତୀ ସିନ୍ଦୁରିଆ ନାଳ ଡେଇଁ ନିକଟ ଝୁମୁକାପଶି ଗ୍ରାମକୁ ଯାଇ ପାଚିଲା ପଣସ ଖାଇଥିଲା। ଏହା ଦେଖି ଗାଁ ଲୋକଙ୍କ ସହ ଶତ୍ରୁଘ୍ନ ହୋହାଲ୍ଲା କରି ଘଉଡ଼ାଉଥିଲେ। ହାତୀ ବୁଲିପଡ଼ି ତାଙ୍କୁ ଆକ୍ରମଣ କରିଥିଲା। ହାତୀର ଦାନ୍ତ ଶତ୍ରୁଘ୍ନଙ୍କ ପେଟ ତଳେ ପଶିଯିବାରୁ ଗୁରୁତର ହୋଇଥିଲେ। ଫରେଷ୍ଟ ଗାର୍ଡ ନୀଳିମା ମଲ୍ଲିକ ପହଞ୍ଚି ମୃତାହତଙ୍କୁ କେନ୍ଦୁଝର ଜିଲା ମୁଖ୍ୟ ଚିକିତ୍ସାଳୟକୁ ପଠାଇଥିଲେ। ଶତ୍ରୁଘ୍ନଙ୍କ ଅବସ୍ଥା ଗୁରୁତର ହେବାରୁ ତାକୁ କଟକ ବଡ଼ ଡାକ୍ତରଖାନା ସ୍ଥାନାନ୍ତର କରାଯାଇଛି। ପଣ୍ଡାପଡ଼ା ଥାନାରେ ଏକ ମାମଲା(ନଂ. ୨୦/୨୦୨୪)ରୁଜୁ ହୋଇଛି। ପୋଲିସ ମହେଶ୍ୱରଙ୍କ ମୃତଦେହ ବ୍ୟବଚ୍ଛେଦ କରାଇ ପରିବାର ଲୋକଙ୍କୁ ହସ୍ତାନ୍ତର କରିଛି। ଅନ୍ୟପକ୍ଷେ ମହେଶ୍ୱରଙ୍କ ସ୍ତ୍ରୀ ରଜନୀ ୫ ବର୍ଷ ପୂର୍ବେ ମ୍ୟାଲେରିଆରେ ଆକ୍ରାନ୍ତ ହୋଇ ମୃତ୍ୟୁବରଣ କରିଥିଲେ। ବର୍ତ୍ତମାନ ମହେଶ୍ୱରଙ୍କ ମୃତ୍ୟୁ ପରେ ୨ ଝିଅ ମଞ୍ଜରୀ (୧୪) ଓ ସାଞ୍ଜୁ(୧୩) ଅନାଥ ହୋଇଯାଇଛନ୍ତି। ସଦର ରେଞ୍ଜ ଅଧିକାରୀ ଅଜିତ ଦାଶ କହିଛନ୍ତି, ମହେଶ୍ୱରଙ୍କ ୨ କନ୍ୟାଙ୍କୁ ଅନ୍ତ୍ୟେଷ୍ଟିକ୍ରିୟା ପାଇଁ ଡିଏଫ୍‌ଓ ଧନରାଜ ଏର୍‌ଡିଙ୍କ ନିର୍ଦ୍ଦେଶକ୍ରମେ ପ୍ରଥମେ ୬୦ ହଜାର ଟଙ୍କା ପ୍ରଦାନ କରାଯାଇଛି। ପରେ କ୍ଷତିପୂରଣ ରାଶି ବାବଦ ଅବଶିଷ୍ଟ ୫ ଲକ୍ଷ ୪୦ହଜାର ଟଙ୍କା କାଗଜପତ୍ର ପ୍ରସ୍ତୁତ ପରେ ପ୍ରଦାନ କରାଯିବ।

ଢଗଢମାଳି

(କ୍ରମେ ଲୋକମୁଖରୁ ଓ ଜନମାନସରୁ ବିସ୍ମୃତ ହେଉଥିବା ଢଗଢମାଳିକୁ ପାଠିକା-ପାଠକଙ୍କ ନିକଟରେ ପହଞ୍ଚାଇବା ସକାଶେ ଧରିତ୍ରୀର ପ୍ରୟାସ)

ଉଣା ହିଡ଼ି ଯେଉଁଠି
ଜଳ ପଡେ ସେଇଠି।

ପାଣିର ଧର୍ମ ଉଚ୍ଚ ସ୍ଥାନରୁ ନୀଚ ସ୍ଥାନକୁ ବହି ଚାଲିବା। ଯେଉଁଠି ଗଡାଣିଆ ବା ଖାଲିସ୍ଥାନ ରହିଥାଏ ସେହି ଆଡ଼କୁ ପାଣି ସହଜରେ ଗତି ଆସିଥାଏ। ଅନ୍ୟ ଅର୍ଥରେ ଦୁର୍ବଳତାର ସୁଯୋଗ ନେଇ ଆଧିପତ୍ୟ ବିସ୍ତାର କରିବା ଅର୍ଥରେ ଏଭଳି ଉକ୍ତି ପ୍ରକାଶ କରାଯାଇଛି।

ଉଣା ଭାତରେ ଦି'ଗୁଣାବଳ
ଭରା ପେଟ ରସାତଳ।

ବଞ୍ଚିବା ପାଇଁ ଖାଦ୍ୟର ଆବଶ୍ୟକତା ଦେଖାଦେଇଥାଏ। ଅପେକ୍ଷାକୃତ କମ ଖାଦ୍ୟ ବା ଭାତ ଖାଉଥିବା ଲୋକର ସ୍ୱାସ୍ଥ୍ୟ ଭଲ ରହୁଥିବାବେଳେ ଆବଶ୍ୟକତାଠାରୁ ଅଧିକ ଖାଦ୍ୟ ଗ୍ରହଣ କରିବା ସ୍ୱାସ୍ଥ୍ୟପକ୍ଷେ ହାନିକାରକ ହୋଇଥାଏ। ଉତ୍ତମ ସ୍ୱାସ୍ଥ୍ୟ ପାଇଁ ଶୃଙ୍ଖଳିତ ଆହାର ନିତାନ୍ତ ପ୍ରୟୋଜନ ବୋଲି ଏଠାରେ ଉଲ୍ଲେଖ କରାଯାଇଛି।

ଓଡ଼ିଆ ଢଗଢମାଳି ଓ ରୂଢ଼ି ପ୍ରୟୋଗ-ଏ.କେ. ମିଶ୍ର ପବ୍ଲିଶର୍ସ ପ୍ରା:ଲିଃ

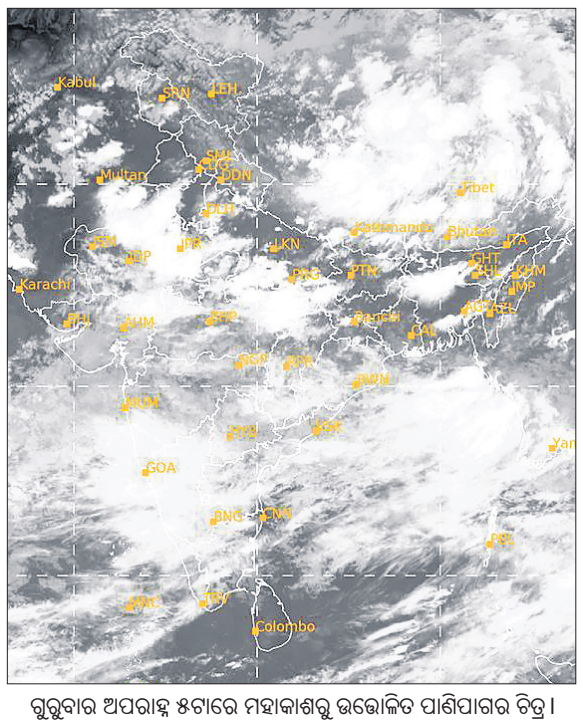

ଗୁରୁବାର ଅପରାହ୍ନ ୫ଟାରେ ମହାକାଶରୁ ଉତ୍ତୋଳିତ ପାଣିପାଗର ଚିତ୍ର।

TPWODL
TP WESTERN ODISHA DISTRIBUTION LIMITED
(A Joint Venture of Tata Power and Government of Odisha)

TP WESTERN ODISHA DISTRIBUTION LIMITED
Corporate Office : Burla, Dist.-Sambalpur, Pin-768017 (Odisha)
Website : www.tpwodl.com

NOTICE INVITING TENDER

T.Notice No. TPWODL/HS/O/SU/ 017 Date : 24.07.2024

TP Western Odisha Distribution Limited, invites tender quotations (in 2part bidding) from eligible vendors for the following package :

RC for Supply of Smartphones, Music Players and Solar Lamps at TPWODL, Odisha.

Interested bidders to submit Tender Participation Fee and Authorization Letter through email on or before 2nd August 2024, 15:00Hrs after which the link from e-Tender system shall be shared.

For detailed tender documents of the above-mentioned tender, please visit Tender section on website : www.tpwesternodisha.com. Further details for participating in tender is given in the tender document.

All future correspondence regarding the tender, bid submission, date extension etc. will take place with the participating bidders only through E-Tender system.

Sd/- Chief-Contracts and Stores

ଭାରତୀୟ ରିଜର୍ଭ ବ୍ୟାଙ୍କ
ସମ୍ପଦା ବିଭାଗ, ପଣ୍ଡିତ ଜ. ନେ. ମାର୍ଗ
ଭୁବନେଶ୍ୱର - 751001

ଟେଣ୍ଡର ବିଜ୍ଞପ୍ତି

ଭାରତୀୟ ରିଜର୍ଭ ବ୍ୟାଙ୍କ, ଭୁବନେଶ୍ୱର ନିଜର ମୁଖ୍ୟ କାର୍ଯ୍ୟାଳୟ ପରିସର ତୃତୀୟ ମହଲାରେ ଥିବା ଏକଜିକ୍ୟୁଟିଭ ଲବି ଏବଂ ସମ୍ମିଳନୀ କକ୍ଷ ର (ସିଭିଲ୍ କାର୍ଯ୍ୟ) ନବୀକରଣ ନିମନ୍ତେ ଯୋଗ୍ୟ ସଂସ୍ଥାମାନଙ୍କଠାରୁ ଦୁଇ ଭାଗରେ ଇ-ଟେଣ୍ଡର ଆହ୍ୱାନ କରୁଅଛି ।
ଆଗ୍ରହୀ ସଂସ୍ଥାମାନେ ବିସ୍ତୃତ ବିବରଣୀ ପାଇଁ ବ୍ୟାଙ୍କର ୱେବସାଇଟ୍ www.rbi.org.in ଦେଖିପାରିବେ କିମ୍ବା ବ୍ୟାଙ୍କର ସମ୍ପଦା ବିଭାଗ ସହିତ ଯୋଗାଯୋଗ କରିପାରିବେ। MSTC ପୋର୍ଟାଲରେ ଆବେଦନର ଶେଷ ତାରିଖ ଅଗଷ୍ଟ ୨, ୨୦୨୪, ସମୟ ୧୪:୦୦ ଅଟେ।

କ୍ଷେତ୍ରୀୟ ନିର୍ଦ୍ଦେଶକ
ଭୁବନେଶ୍ୱର

ଓଡ଼ିଶା ଗ୍ରାମ୍ୟ ବ୍ୟାଙ୍କ
always with U
ଆଞ୍ଚଳିକ କାର୍ଯ୍ୟାଳୟ, ଢେଙ୍କାନାଳ, ସା/ପୋ/ଜିଲ୍ଲା: ଢେଙ୍କାନାଳ, ପିନ୍-୭୫୯୦୦୧, ମୋ.: ୯୪୩୭୨୮୫୩୫୮

ଦଖଲ ନୋଟିସ୍
[ପରିଶିଷ୍ଟ-୪(ରୁଲ ୮(୧)] (ସ୍ଥାବର ସମ୍ପତ୍ତି ନିମନ୍ତେ)

ନିମ୍ନ ସ୍ୱାକ୍ଷରକାରୀ ଓଡ଼ିଶା ଗ୍ରାମ୍ୟ ବ୍ୟାଙ୍କର କ୍ଷମତାପ୍ରାପ୍ତ ଅଧିକାରୀଙ୍କ ଦ୍ୱାରା ସିକ୍ୟୁରିଟାଇଜେସନ୍ ଆଣ୍ଡ ରିକନଷ୍ଟ୍ରକ୍ସନ୍ ଅଫ୍ ଫାଇନାନ୍‌ସିଆଲ୍ ଆସେଟସ୍ ଆଣ୍ଡ୍ ଏନ୍‌ଫୋର୍ସମେଣ୍ଟ ଅଫ୍ ସିକ୍ୟୁରିଟି ଇଣ୍ଟରେଷ୍ଟ ଆକ୍ଟ, ୨୦୦୨ ଏବଂ ସିକ୍ୟୁରିଟି ଇଣ୍ଟରେଷ୍ଟ (ଏନ୍‌ଫୋର୍ସମେଣ୍ଟ) ରୁଲ

ସବୁଜ ହେବ ମହାନଦୀ କୂଳ

ରାଜ୍ୟର ମୋହନ ମାଝୀ ସରକାର ବିଧାନସଭାରେ ଉପସ୍ଥାପିତ ପ୍ରଥମ ବଜେଟରେ ମହାନଦୀ ଅବବାହିକାରେ ମୃତ୍ତିକା କ୍ଷୟ ରୋକିବା, କୂଳର ସୌନ୍ଦର୍ଯ୍ୟକରଣ ଏବଂ ଆଧ୍ୟାତ୍ମିକ ଐତିହ୍ୟର ପ୍ରସାରକୁ ବିଶେଷ ଦୃଷ୍ଟି ଦେଇଛନ୍ତି। ତଦନୁଯାୟୀ ମହାନଦୀ ରିଭରଫ୍ରଣ୍ଟ ଡେଭେଲପ୍‌ମେଣ୍ଟ ଯୋଜନା କରାଯାଇଛି। ସମ୍ବଲପୁର ଓ କଟକରେ ମହାନଦୀ କୂଳରେ ଗୁଜରାଟର ସାବରମତୀ ରିଭରଫ୍ରଣ୍ଟ ପ୍ରକଳ୍ପ ଅନୁରୂପ ମହାନଦୀ ରିଭରଫ୍ରଣ୍ଟ ପ୍ରତିଷ୍ଠା କରାଯିବ। ଏହି ପ୍ରକଳ୍ପ ଅଧୀନରେ ମହାନଦୀ କୂଳରେ ପାର୍କ, ଚଲାପଥ, ଜିମ୍, ମୁକ୍ତାକାଶ ରଙ୍ଗମଞ୍ଚ, ସ୍ନାନଘାଟ ଆଦିର ସୁବିଧା ଉପଲବ୍ଧ ହେବ। ଏଥିପାଇଁ ରାଜ୍ୟ ସରକାର ୫୦ କୋଟି ଟଙ୍କାର ବ୍ୟୟବରାଦ କରିଛନ୍ତି। ଏହାବାଦ୍ ନଦୀକୂଳରେ ମୃତ୍ତିକା କ୍ଷୟକୁ ରୋକିବା ପାଇଁ ସବୁଜ ବନାନୀ ସୃଷ୍ଟି କରାଯିବ। 'ସବୁଜ ମହାନଦୀ ମିଶନ' ପାଇଁ ୪୦ କୋଟି ଟଙ୍କା ଖର୍ଚ୍ଚ ହେବ ବୋଲି ମୁଖ୍ୟମନ୍ତ୍ରୀ ସୂଚନା ଦେଇଛନ୍ତି।

କେବଳ ଏତିକି ନୁହେଁ, ବନୀକରଣ ଏବଂ ବନ୍ୟଜନ୍ତୁ କାର୍ଯ୍ୟକଳାପ ପାଇଁ କାମ୍ପା ଅଧୀନରେ ୧,୧୬୮ କୋଟି ଟଙ୍କାର ବ୍ୟୟବରାଦ କରାଯାଇଛି। ରାଜ୍ୟରେ ସବୁଜିମା ବୃଦ୍ଧି ପାଇଁ ଅତିରିକ୍ତ ୩୫ କୋଟି ଟଙ୍କା ଖର୍ଚ୍ଚ କରାଯିବ। ଓଡ଼ିଶା ଜଙ୍ଗଲ କ୍ଷେତ୍ରର ବିକାଶ ପ୍ରକଳ୍ପ ସକାଶେ ଦ୍ୱିତୀୟ ପର୍ଯ୍ୟାୟରେ ୬୨ କୋଟି ଟଙ୍କା ଦିଆଯିବ। ନନ୍ଦନକାନନ ପ୍ରାଣୀ ଉଦ୍ୟାନର ବିକାଶ ଓ ସୌନ୍ଦର୍ଯ୍ୟକରଣ ପାଇଁ ୫୦ କୋଟି ଟଙ୍କା ଖର୍ଚ୍ଚ କରାଯିବ। ଇକୋ ଟୁରିଜିମ୍ ପାଇଁ ୨୦ କୋଟି ଟଙ୍କାର ବ୍ୟୟବରାଦ କରାଯାଇଛି।

ଆଦର୍ଶ ଶିଶୁ ସମୃଦ୍ଧ ଗ୍ରାମ

ଶିଶୁ ଶ୍ରମିକ ପ୍ରଥାର ଉଚ୍ଛେଦକୁ ପ୍ରାଥମିକତା ଦେବା ଏବଂ ଏକ ଶିଶୁ ଶ୍ରମିକମୁକ୍ତ ଓଡ଼ିଶା ଗଠନ କରିବାକୁ ସରକାର ଲକ୍ଷ୍ୟ ରଖିଛନ୍ତି। ଏହି କ୍ରମରେ ୨୦୨୪–୨୫ ଆର୍ଥିକ ବର୍ଷରେ ୧୫୦୦ ଗ୍ରାମପଞ୍ଚାୟତକୁ 'ଆଦର୍ଶ ଶିଶୁ ସମୃଦ୍ଧ ଗ୍ରାମ' ପୁରସ୍କାର ପ୍ରଦାନ କରାଯିବ। ଏହାଦ୍ୱାରା ଉଦ୍ଧାର ହୋଇଥିବା ଶିଶୁମାନଙ୍କର ସାମଗ୍ରିକ ବିକାଶ ଉପରେ ଧ୍ୟାନ କେନ୍ଦ୍ରିତ କରାଯିବ। ସେହିପରି ଜିଲା ପ୍ରଶାସନ ସହାୟତାରେ ଶିଶୁ ଶ୍ରମିକଙ୍କ ଚିହ୍ନଟ, ଉଦ୍ଧାର ଓ ଥଇଥାନ କାର୍ଯ୍ୟକୁ ତ୍ୱରାନ୍ୱିତ କରାଯିବ।

ଅଭିବୃଦ୍ଧିର ଇଞ୍ଜିନ୍: ଶିଳ୍ପ, ଏମ୍‌ଏସ୍‌ଏମ୍‌ଇ

- ଶିଳ୍ପ ଏବଂ ଅଣୁ, କ୍ଷୁଦ୍ର, ମଧ୍ୟମ ଉଦ୍ୟୋଗ(ଏମ୍‌ଏସ୍‌ଏମ୍‌ଇ) କ୍ଷେତ୍ର ପାଇଁ ୧୫୫ କୋଟି ଟଙ୍କା ବ୍ୟୟବରାଦ କରାଯାଇଛି।
- ଇପିକଲ୍‌କୁ ୧୨୨ କୋଟି ଟଙ୍କାର ଅନୁଦାନର ପ୍ରସ୍ତାବ ରହିଛି।
- ଜମି ବ୍ୟାଙ୍କ ଯୋଜନା ପାଇଁ ୨୦୦ କୋଟି।
- ଶିଳ୍ପ ଭିତ୍ତିଭୂମି ବିକଶ ପାଣ୍ଠି (ଆଇଆଇଡିଏଫ୍) ପାଇଁ ୬୦ କୋଟି।
- ନ୍ୟୁ ଇଣ୍ଡଷ୍ଟ୍ରିଆଲ୍ ଟାଉନ୍‌ଶିପ୍ (ଏସ୍‌ସିଡିଏଫ୍) ଅଧୀନରେ ଦୀନଦୟାଲ କର୍ମଚାରୀ ନିବାସ ପ୍ରତିଷ୍ଠା ସକାଶେ ୫୦ କୋଟି ଟଙ୍କାର ବ୍ୟୟବରାଦ।
- ଶିଳ୍ପ କ୍ଲଷ୍ଟର ବିକାଶ ପାଇଁ ୨୪ କୋଟିର ଆର୍ଥିକ ସହାୟତା।
- ମେଗା ଫୁଡ୍ ପାର୍କ ବିକାଶ ଲାଗି ୧୦ କୋଟି ଟଙ୍କାର ଆର୍ଥିକ ସହାୟତା ଦିଆଯାଇଛି।
- ଅନୁଗୋଳରେ ମେଗା ଆଲୁମିନା ପାର୍କ ପ୍ରତିଷ୍ଠା ପାଇଁ ୧୦ କୋଟିର ବ୍ୟୟବରାଦ।
- ଏମ୍‌ଏସ୍‌ଏମ୍‌ଇକୁ ପ୍ରୋତ୍ସାହନ ପାଇଁ ୮୦ କୋଟି ଏବଂ ଏହାର ବିକାଶ କାର୍ଯ୍ୟକ୍ରମ ନିମନ୍ତେ ୫୮ କୋଟି ଟଙ୍କା।
- କ୍ଷୁଦ୍ର ଶିଳ୍ପ ପାଇଁ ୭୦ କୋଟିର ସବ୍‌ସିଡି ବ୍ୟବସ୍ଥା।
- ଓଡ଼ିଶା ଖଦି ଓ ଗ୍ରାମୋଦ୍ୟୋଗ ବୋର୍ଡକୁ ୧୨ କୋଟି।
- ସିଏମ୍–ଏସ୍‌ଆର୍‌ଆଇଏମ୍ ଅଧୀନରେ ସୁଧ ଫେରସ୍ତ ପାଇଁ ୮୦ କୋଟି।
- ପ୍ରଧାନମନ୍ତ୍ରୀ ମାଇକ୍ରୋ ଫୁଡ୍ ପ୍ରୋସେସିଂ ଏଣ୍ଟରପ୍ରାଇଜେସ୍ (ପିଏମ୍–ଏଫ୍‌ଏମ୍‌ଇ) ପାଇଁ ୪୦ କୋଟି ଟଙ୍କା ଆବଣ୍ଟନ କରାଯାଇଛି।

ଅନାଥଙ୍କ ପାଇଁ ଯଶୋଦା

ରାଜ୍ୟର ଅନାଥ ଶିଶୁମାନଙ୍କୁ ଆର୍ଥିକ ସହାୟତା ଯୋଗାଇଦେବା ପାଇଁ ରାଜ୍ୟ ସରକାର ବଜେଟରେ ଏକ ନୂତନ ଯୋଜନା 'ଯଶୋଦା' କାର୍ଯ୍ୟକାରୀ କରିବାକୁ ଘୋଷଣା କରିଛନ୍ତି। ଏଥିନିମନ୍ତେ ୮୩ କୋଟି ଟଙ୍କା ବ୍ୟୟବରାଦ କରାଯାଇଛି। ସେହିପରି ରାଜ୍ୟର ୧୯

ଲକ୍ଷ ମହିଳା, କିଶୋରୀ ଓ ଶିଶୁ ହିତାଧିକାରୀଙ୍କ ପୋଷଣ ସ୍ଥିତିରେ ପରିବର୍ତ୍ତନ ଆଣିବା ପାଇଁ ସରକାର ଲକ୍ଷ୍ୟ ରଖିଛନ୍ତି। ତେଣୁ 'ମୁଖ୍ୟମନ୍ତ୍ରୀ ସମ୍ପୂର୍ଣ୍ଣ ପୁଷ୍ଟି ଯୋଜନା' ଅଧୀନରେ ବ୍ୟାପକ ପୋଷଣ ରଣନୀତି କରାଯିବ। ଏଥିନିମନ୍ତେ ୫୫୪ କୋଟି ଟଙ୍କା ବ୍ୟୟବରାଦ ପ୍ରସ୍ତାବ ରହିଛି। ଅନ୍ୟପକ୍ଷରେ ରାଜ୍ୟର ଅଙ୍ଗନୱାଡ଼ି କେନ୍ଦ୍ରଗୁଡ଼ିକରେ ନାମଲେଖାଇଥିବା ୧୮ ଲକ୍ଷ ଅଧ୍ୟୟନରତ ଶିଶୁମାନଙ୍କୁ 'ମାଳତୀ ଦେବୀ ପ୍ରାକ–ବିଦ୍ୟାଳୟ ପରିଧାନ ଯୋଜନା'ରେ ୟୁନିଫର୍ମ ବଣ୍ଟନ କରାଯିବ। ଏଥିପାଇଁ ୯୩ କୋଟି ଟଙ୍କାର ବ୍ୟୟବରାଦ କରାଯାଇଛି।

ନିମ୍ନ ଆୟକାରୀଙ୍କୁ ଆବାସ ସହାୟତା

ପ୍ରଧାନମନ୍ତ୍ରୀ ଆବାସ ଯୋଜନା(ଗ୍ରାମୀଣ) ଏବଂ ଅନ୍ୟାନ୍ୟ ଆବାସ ଯୋଜନା

ଅଧୀନରେ ଅନ୍ତର୍ଭୁକ୍ତ ହୋଇ ନ ଥିବା ଏବଂ ପକ୍କା ଘର ନ ଥିବା ନିମ୍ନ ଆୟକାରୀ ପରିବାରଗୁଡ଼ିକୁ ସହାୟତା ପାଇଁ ରାଜ୍ୟ ସରକାର 'ଅନ୍ତ୍ୟୋଦୟ ଗୃହ ଯୋଜନା' ନାମରେ ନୂଆ ଯୋଜନା ପ୍ରଣୟନ କରିଛନ୍ତି। ଏଥିପାଇଁ ୧୦୫ କୋଟି ଟଙ୍କାର ବଜେଟ ପ୍ରସ୍ତାବ ରହିଛି।

ପାଗଣା ବିଜୁଳି ପାଇଁ ସହାୟତା

ରାଜ୍ୟ ସରକାର ଆବାସିକ ପରିବାର ଏବଂ ସରକାରୀ ପ୍ରତିଷ୍ଠାନରେ 'ପ୍ରଧାନମନ୍ତ୍ରୀ ସୂର୍ଯ୍ୟଘର: ମାଗଣା ବିଜୁଳି ଯୋଜନା'କୁ କାର୍ଯ୍ୟକାରୀ କରିବାକୁ ପ୍ରତିଶ୍ରୁତିବଦ୍ଧ। ଡିସ୍‌କମ୍ ଏବଂ ଓରେଡା ଭଳି ସଂସ୍ଥା ଏହି ଯୋଜନାକୁ କାର୍ଯ୍ୟକାରୀ କରିବେ। କେନ୍ଦ୍ର ସରକାର ୧ କିଲୋୱାଟ ପ୍ରକଳ୍ପ ପାଇଁ ୩୦ ହଜାର ଟଙ୍କା, ୨ କିଲୋୱାଟ ପ୍ରକଳ୍ପ ପାଇଁ ୬୦ ହଜାର ଟଙ୍କା ଏବଂ ୩ କିଲୋୱାଟ ପ୍ରକଳ୍ପ ପାଇଁ ୭୮ ହଜାର ଟଙ୍କାର ରିହାତି ପ୍ରଦାନ କରୁଛନ୍ତି। ରାଜ୍ୟ ସରକାର ଏହାକୁ ଅଧିକ ସାଧନଯୋଗ୍ୟ କରିବା ନିମନ୍ତେ 'ସୌର ଶକ୍ତି ପ୍ରୋତ୍ସାହନ ଯୋଜନା' ମାଧ୍ୟମରେ ଅତିରିକ୍ତ ଭିଜିଏଫ୍ ପ୍ରଦାନ କରିବେ।

ODIA LANGUAGE, LITERATURE & CULTURE OFFICE, ANGUL

Advertisement No : 232 / Dt. : 24.07.2024

ADVERTISEMENT FOR ENGAGEMENT OF RETIRED GOVERNMENT EMPLOYEE IN THE VACANT POST AT DISTRICT LIBRARY, ANGUL.

No.RR-12: Applications are invited from the retired Govt. employees for re-engagement as Librarian/Asst. Librarian in the District Library, Angul as per the Finance Department Memo. No. 24533/Dt.29.09.2022. The applicants are required to submit all requisite documents along with duly filled in bio-data in the office of the District Culture Office, Angul from 10.00 A.M to 5.00 P.M during office hour within seven days from the date of publication of the advertisement for selection of the candidate.

Eligibility

1. The Officert who have retired from Govt. Service on attending the age of the superannuation and below the age of 65 years having Good Service records and are physical feet shall be eligible to be considered for re-employment.
2. The Officers against whom Departmental Proceedings or Criminal Cases are contemplated/pending or who have been penalized for misconduct during the period of preceding 5 years will not be eligible for consideration.

No TA/DA shall be allowed for the purpose and the authority has reserved the right to accept/reject the application without assigning any reason thereof.

By the orders of the Collector
Sd./-District Culture Officer, Angul

OIPR-03035/11/0001/2425

कार्यपालक अभियंता का कार्यालय
राष्ट्रीय उच्च पथ प्रमंडल, पथ निर्माण विभाग, देवघर, झारखण्ड
सर्कुलर रोड, नियर उपायुक्त आवास, देवघर, झारखण्ड (814112)

सूचना / शुद्धि पत्र

इस कार्यालय द्वारा आमंत्रित अति अल्पकालीन ई–निविदा प्रसंग सं0–NH/Deoghar/JHR/F2/03[PR NO. 330253 Deoghar(24-25):D] दिनांक 20.07.2024 के ऑन लाइन निविदा के लिए वेबसाईट https://jharkhandtenders.gov.in के स्थान पर **https://eprocure.gov.in/ eprocure/app** पढ़ा जाय।

शेष शर्त्तें यथावत रहेंगी।

ह0 / –
कार्यपालक अभियंता
रा0 उ0 पथ प्रमंडल, देवघर।

PR 330755 (Deoghar) 24-25 (D)

ZILLA SWASTHYA SAMITI, KORAPUT
DISTRICT PROGRAMME MANAGEMENT UNIT
NATIONAL HEALTH MISSION

E-mail: nhmkpt@gmail.com, Phone: 06852-250242

Advt. No. 1344/DPMU/NHM/2024 Date: 24.07.2024

NOTICE FOR IN-HOUSE SELECTION UNDER NHM, KORAPUT

No. E-141: Interested eligible candidates are invited from the contractual employees currently working under NHM in the same post of OSH & FW society in other district, desiring to be posted in KORAPUT District against the vacant positions of MO Pediatrician (DEIC), AYUSH Doctors-RBSK, BDM, Accountant-DPMU, NRC Counselor, STS-NTEP on contractual basis for a period of 11 months under NHM, O/o. CDM & PHO, Koraput.

The application form and other details can be downloaded from the Official District website i.e. **koraput.odisha.gov.in**. The candidates must have to attend with all original documents along with filled application form, Pass Photo etc. on 08.08.24 from 10.00 A.M. to 1.00 P.M. at DPMU, Koraput. Number of vacancies as mentioned under this advertisement may vary at the time of actual engagement. The undersigned reserves the right to cancel any or all the applications without assigning any reason thereof.

Sd./- CDM & PHO-cum-District Mission Director, Koraput
OIPR-10077/11/0002/2425

कार्यपालक अभियंता का कार्यालय
राष्ट्रीय उच्च पथ प्रमंडल, पथ निर्माण विभाग, देवघर, झारखण्ड
सर्कुलर रोड,नियर उपायुक्त आवास,देवघर,झारखण्ड (814112)

सूचना / शुद्धि पत्र

इस कार्यालय द्वारा आमंत्रित अति अल्पकालीन ई–निविदा प्रसंग सं0–NH/Deoghar/ JHR/F2/06 [PR 330246(Deoghar)24-25(D)], दिनांक 20.07.2024 के ऑन लाइन निविदा के लिए वेबसाईट https://jharkhandtenders.gov.in के स्थान पर पढ़ा जाय।

शेष शर्त्तें यथावत रहेंगी।

ह0 / –
कार्यपालक अभियंता
रा0 उ0 पथ प्रमंडल,देवघर

PR 330758 Deoghar(24-25).D

OFFICE OF THE REGULATED MARKET COMMITTEE, MALKANGIRI

No.H-08

At-Malkangiri, PO - Malkangiri, Dist. : Malkangiri (Odisha), Pin - 764048

Tender call notice no. - 343/RMC dated. : 22.07.2024
Bid Indentification no. 01/RMC-Malkangiri/2024-25

e-procurement notice IFB (Invitation for bids)

Sr. No.	Item	Details
1	The Sub-Collector, Malkangiri-cum-Chairman, RMC, Malkangiri invites percentage rate bids in Double cover system in ONLINE MODE only for work as detailed below :	
2	Nature of the work	Construction of Agriculture Marketing Infrastructures Gangala, Batapally, Jharapally & Udupa PPC Under Malkangiri Block of RMC, Malkangiri
3	No. of work	01 No.
4	Bid Cost	Rs 6000.00 to 10,000.00 online transfer
5	Value of Tender	Rs 34.50 Lakh to 91.64 lakhs
6	Class of Contractor	'C' & 'B' Class
7	Availability of BID Documents in the website	Dt. 24.07.2024 to 07.08.2024
8	Last date/time of Receipt of bids in the portal	dt. 07.08.2024 up to 5.00 P.M
9	Date of opening of bid	Dt. 09.08.2024 at 11.00 A.M
10	The Bidders have to participate in ONLINE bidding only. Further details can be seen from the website : https://tendersorissa.gov.in Any Addendum/Corrigendum/ Cancellation of the Tender etc can also be seen in the website : https://tendersorissa.gov.in	

Sd./-
Sub-Collector, Malkangiri-cum Chairman
RMC, Malkangiri

OIPR-01539/11/0001/2425

GOVERNMENT OF ODISHA e-mail: serw_ctc@yahoo.com
OFFICE OF THE CHIEF CONSTRUCTION ENGINEER, RURAL WORKS CIRCLE, CUTTACK

No. Tender Online RWC - 16/2024 Letter No. Date:
No. O-140:

e-Procurement NOTICE

1. Name of the Work : Construction of Building Works.
2. Class of Contractor :
   a) Estimated cost more than Rs.6.00 Crore & upto Rs.50.00 Crore : Special Class (of Odisha PWD) & relevant class of other licensing authorities.
   b) Estimated cost more than Rs.1.00 Crore & upto Rs.20.00 Crore : A Class (of Odisha PWD) & relevant class of other licensing authorities.
   c) Estimated cost more than Rs.20.00 lakh & upto Rs.3.00 Crore : B Class (of Odisha PWD) & relevant class of other licensing authorities.
3. Time for Completion : As specified in the Column-7 of the Annexure
4. Detail Projects : As per Annexure attached
5. Other Details :

Procurement Officer	Bid Identification No.	Availability of Tender Online for Bidding		Last date & time of seeking tender clarification	Date & Time of Opening of Tender	
		From	To		Technical Bid	Financial Bid
1	2	3	4	5	6	7
Chief Construction Engineer, Rural Works Cirlce, Cuttack	Tender Online RWC - 16/24	31.07.2024 at 11.30 A.M.	14.08.2024 upto 05.00 P.M.	14.08.2024 upto 02.00 P.M.	16.08.2024 at 11.30 A.M.	Will be intimated later

Further details can be seen from the website **www.tendersodisha.gov.in**.

OIPR-25097/11/0004/2425 **Sd./- Chief Construction Engineer, Rural Works Circle, Cuttack**

OFFICE OF THE EXECUTIVE ENGINEER RWSS DIVISION, RAIRANGPUR
INVITATION FOR BIDS

E-mail: eerwss_rai@nic.in, eerwss.rai@gmail.com

e-PROCUREMENT NOTICE

IDENTIFICATION No. 06 RWSS/RRPUR-2024-25 / Dated: 25.07.2024

No. O-141: The Executive Engineer, RWSS Division, Rairangpur on behalf of Governor of Odisha, invites percentage rate bids to be received in online mode for the following work from the eligible experienced contractors in similar nature of work, registered with State Govt. & Contractor of equivalent Grade/Class registered with Central Govt./Railways.

1. Nature of work: Shifting of water supply utilities to be affected due to improvement of Laxmiposi to Dundu via Jamda ODR from 08/000 to 33/526 Km. under Jamda Block in the District of Mayurbhanj (R&B Deposit 2023-2024).
2. No. of Work : 01 (One) No.
3. Period of Completion : 11 (Eleven) Months
4. Cost of Tender : Rs.10000.00
5. Estimated Cost : Rs.117.92 Lakhs
6. Class of Contractor : (As mentioned in Tender Call Notice)
7. Date and time of availability of bid documents in Portal: From 9 hours of 01.08.2024 to 17.30 hours of 17.08.2024.
8. Receipt of bid cost, bid security, documents : Online only
9. Date & time of opening of technical bid: Dt.21.08.2024 at 11.00 hours onwards
10. Other documents: (As mentioned in DTCN)
11. The bidders have to participate in Online bidding only. Further details can be seen from the website **https://www.tendersodisha.gov.in**.
12. Any addendum/corrigendum/cancellation of tender can also be seen in the said website.
13. Concession of 10% will be considered to ST/SC contractors upto B Class only on submission of an affidavit over the general category contractors.

Sd./- Executive Engineer, RWSS Division, Rairangpur
OIPR-25010/11/0003/2425

OFFICE OF THE DIVISIONAL FOREST OFFICER, ATHMALLIK FOREST DIVISION
AT/PO: ATHMALLIK, DIST- ANGUL - 759125

E-mail: dfoathmallikt@gmail.com, Tel: 9437004236

Tender Notice No. /1F/ 2024 Date:24.07.2024

"Fencing through Angle Iron & Chain Link Wire Mesh at Serenda and Badabahal under Handapa Range, Athmallik Forest Division"

No.MM-102: A percentage basic bid is hereby invited by the undersigned on behalf of the Governor of Odisha for the following works from the eligible contractor as detail below.

1. Name of the work: "Fencing through Angle Iron & Chain Link Wire Mesh at Serenda and Badabahal under Handapa Range, Athmallik Forest Division".

Sl No.	Name of Work	Tender Notice No.	Estimated Cost	Quantity (In Mtrs)
1	**"Fencing through Angle Iron & Chain Link Wire Mesh at Serenda and Badabahal under Handapa Range, Athmallik Forest Division".**	3580/1F/2024 Dt.24.07.2024	42.27028	3700 Meters

2. **Place of Work:** Athmallik Forest Division, 3. **Period of Completion**: 30 Days. 4. Commencement of download RFP document on website: **www.odishaforest.in** Dt.27.07.2024 Time: 11.00 A.M. 5. **Last Date of bid submission (by messenger/ courier/post)**: Dt.05.08.2024 up to 01.00 P.M., Office of the Divisional Forest Officer, Athmallik Division, PO/PS- Athmallik, Pin-759125, Dist-Angul. 6. **Date of General & Technical and Financial Bid opening**: Dt.05.08.2024 Time:04.00 P.M. Office of the Divisional Forest Officer, Athmallik Division, PO/PS- Athmallik, Pin 759125, Dist.- Angul. 7. **RFP document Cost (Non-refundable):** Rs.6,000/- By DD issued by Nationalized Bank in favour of the Divisional Forest Officer, Athmallik Division, Payable at Athmallik for work. 8. **Address for Bid submission-** Office of DFO, Athmallik Division, PO/PS- Athmallik, Pin-759125, Dist.- Angul. 9. **EMD (Refundable):** Rs. 20,000/- By DD issued by Nationalized Bank in favour of the Divisional Forest Officer, Athmallik Division, Payable at Athmallik for work. 10. **Bid validity period:** 3 Months from the last date of submission of Bid. 11. Latest Tender document and addendum/corrigendum, if any, will be published at the website www.odishaforest.in. 12. **Disclaimer:** Notwithstanding anything else contained to the contrary in this tender document, DFO Athmallik reserves the right to cancel/ withdraw/ modify fully or partially the "Invitation of Bids" or to reject one or more of the bids without assigning any reason and shall bear no liability whatsoever consequent upon such a decision.

OIPR-08125/11/0003/2425 **Sd./- Divisional Forest Officer, Athmallik Division**

OFFICE OF THE LAND ACQUISITION ZONE OFFICER, KHORDHA ROAD-BALANGIR NEW B.G. RAIL LINK PROJECT, BALANGIR

QUOTATION CALL NOTICE

No.F-33: Sealed quotations are invited from interested reputed Travel Agencies / Tour operators or private individuals of Finance Dept. no. 30464 / F date 06.09.2019 for providing one BOLERO / TUV 300 / SUMO GOLD / ERTIGA (AC/NON-AC) Diesel driven vehicle having sitting Capacity not more than seven including Driver, which shall conform to the Terms and conditions (Annexure-I) for official use in the office of the LAND ACQUISITION ZONE OFFICER, KHORDHA-ROAD-BALANGIR NEW BG RAIL LINK PROJECT, BALANGIR ON MONTHLY RENT BASIS FOR A PERIOD OF ONE YEAR.

1. The vehicle must be in Road Worthy condition, shall not be more than 3 years old from the date of initial registration and must have valid Registration Certificate, Insurance Certificate, Fitness Certificate, Pollution Certificate, valid contract Carriage Permit, proof of update tax payment etc. Which are mandatory for plying of vehicle.
2. The Driver of the vehicle must have valid Driving licence for driving light transport passenger vehicle and should be sufficient experienced in driving transport passenger vehicle.
3. The Driver should be well behaved, gentle and obedient in nature.
4. A sum of 5000.00 shall be deposited by the intending bidders in shape of Bank Gurantee / Account Payee Bank Draft drawn in favour of Land Acquisition Zone Officer, Khordha Road-Balangir New BG Rail Link Project, Balangir and submitted along with the tender as security deposit. After completion of tender process, the amount will be refunded to unsccessful bidders.
5. The monthly rate of hire charges be quoted separately in the general bid information (excluding fuel and lubricants).
6. The details of the make and year of manufacture of the vehicle, registration number, mileage (Kms covered per litre both in AC & non AC) and name of the Driver with Driving License No. And period of validity should be specifically provided in the general information to be furnished with the Quotation (Annexure - II)
7. The quotation completed in all respect should reach the undersigned on or before 14.08.2024 by 1.00 PM and shall be opened on the same day at 4.00 PM before the tender committee constituted for the purpose in the office chamber of the Addl. District Magistrate (LR) Balangir in presence of the bidders or their authorised representatives.
8. The undersigned reserves the right to accept or reject or negotiate the quotation.
9. The vehicle must achieve a fuel efficiency of 10 KM per litre.

Sd./- Land Acquisition Zone Officer, Khordha Road-Balangir New BG Rail Link Project, Balangir

OIPR-24333/11/0001/2425

कार्यपालक अभियन्ता का कार्यालय,
ग्रामीण कार्य विभाग, कार्य प्रमण्डल, हजारीबाग

ई–अल्पकालीन निविदा आमंत्रण सूचना

ई–निविदा सं0 :–04/2024-25/RWD/EE/HAZARIBAG दिनांक :– 24.07.2024

कार्यपालक अभियंता, ग्रामीण कार्य विभाग, कार्य प्रमण्डल, हजारीबाग द्वारा निम्न विवरण के अनुसार e-procurement पद्धति से निविदा आमंत्रित की जाती है ।

1.कार्य की विवरणी :–

क्र0 सं0	आईडेन्टी फिकेशन संख्या / पैकेज संख्या	प्रखण्ड	कार्य का नाम	प्राक्कलित राशि (रुपया में)		कार्य समाप्ति की अवधि
				अंक में	अक्षर में	
1	RWD/HAZ/STP KG/02/2024-25	बरही	डी0ए0भी0 स्कूल से कारीमाटी तक पथ का सुदृढ़ीकरण कार्य (लं0–2.850 कि0मी0)	12,74,69,050/-	बारह करोड़ चौहत्तर लाख उनहत्तर हजार पचास रुपये मात्र	15 (पन्द्रह) माह
		बरही	खोडाहर से केदारुत तक पथ का सुदृढ़ीकरण कार्य (लं0–5.100 कि0मी0)			
		बरही	जी0टी0 रोड से पुरहारा तक पथ का सुदृढ़ीकरण कार्य (लं0–2.100 कि0मी0)			
		बरही	डी0ए0भी0 स्कूल से पडीरमा तक पथ का सुदृढ़ीकरण कार्य (लं0–2.100 कि0मी0)			
		बरही	तिलैया से कोल्हुआकला तक पथ का सुदृढ़ीकरण कार्य (लं0–6.150 कि0मी0)			
		पदमा	केवला मोड से बरदेवा तक पथ का सुदृढ़ीकरण कार्य (लं0–2.750 कि0मी0)			

2. वेबसाईट में निविदा प्रकाशन की तिथि :–01.08.2024
3. ई–निविदा प्राप्ति की अंतिम तिथि एवं समय :–10.08.2024 अपराह्न 5.00 बजे तक ।
4. निविदा खोलने की, तिथि, एवं समय–12.08.2024 पूर्वाह्न 11.30 बजे।
5. निविदा आमंत्रित करने वाले पदाधिकारी का पदनाम एवं पता :–कार्यपालक अभियंता, ग्रामीण कार्य विभाग, कार्य प्रमण्डल, हजारीबाग ।
6. ई–निविदा प्रकोष्ठ का दूरभाष सं0–06546–265286 ।

विस्तृत जानकारी के लिए वेबसाईट jharkhandtenders.gov.in में देखा जा सकता है ।

कार्यपालक अभियंता,
ग्रामीण कार्य विभाग,कार्य प्रमण्डल, हजारीबाग

PR 330717 Rural Work Department(24-25).D

ପୌରପରିଷଦ କାର୍ଯ୍ୟାଳୟ, ତାଳଚେର

ଚିଠି ନଂ.1835/ ତା.25.07.2024

ଟେଣ୍ଡର ନୋଟିସ୍

No.C-275: ଏତଦ୍ୱାରା ସର୍ବସାଧାରଣଙ୍କୁ ଜଣାଇ ଦିଆଯାଉଅଛି କି, ତାଳଚେର ପୌରପରିଷଦ ଅନ୍ତର୍ଗତ ନିମ୍ନତଫସିଲ ବର୍ଣ୍ଣିତ ସଇରାତଗୁଡ଼ିକ ଏକ ବର୍ଷ ପାଇଁ ନିମ୍ନସ୍ୱାକ୍ଷରକାରୀଙ୍କ ଦ୍ୱାରା ଜଉମୁଦ ଟେଣ୍ଡର ଆହ୍ୱାନ କରାଯାଉଅଛି । ଟେଣ୍ଡରରେ ଭାଗ ନେବାକୁ ଇଚ୍ଛୁକ ଥିବା ବ୍ୟକ୍ତି ତା.୨୬.୦୭.୨୦୨୪ ରିଖ ଠାରୁ ତା.୦୩.୦୮.୨୦୨୪ ରିଖ ଅପରାହ୍ନ ଘ.୫.୦୦ ମି. ମଧ୍ୟରେ (ସରକାରୀ ଛୁଟିଦିନ ବ୍ୟତୀତ) ନିର୍ଦ୍ଦିଷ୍ଟ ଟେଣ୍ଡର ଫର୍ମ ଟ.୧୦୦୦/–ଙ୍କା (ଏକ ହଜାର ଟଙ୍କା) ଦାଖଲ କରି ପୌର କାର୍ଯ୍ୟାଳୟରୁ କ୍ରୟ କରିପାରିବେ । ଟେଣ୍ଡର ତା.୦୫.୦୮.୨୦୨୪ ରିଖ ଅପରାହ୍ନ ଘ.୧.୩୦ ମି. ପର୍ଯ୍ୟନ୍ତ ଗ୍ରହଣ କରାଯିବ । ସେହିଦିନ ଦିବା ଘ.୩.୩୦ ମି. ସମୟରେ ଟେଣ୍ଡରଦାତା କିମ୍ବା ତାଙ୍କର କ୍ଷମତାପ୍ରାପ୍ତ ବ୍ୟକ୍ତିଙ୍କ ଉପସ୍ଥିତିରେ ଖୋଲାଯିବ । ଟେଣ୍ଡର ପକାଇବା ସମୟରେ ପୌରପରିଷଦ ଦ୍ୱାରା ସର୍ତ୍ତାବଳୀ ପାଳନ କରିବା ସହିତ ନିୟମାନୁଯାୟୀ ସଂପତ୍ତି ପରିଚାଳନା କରିବେ ଏବଂ ଫି ଇତ୍ୟାଦି ଆଦାୟ କରିବେ । ଯେକୌଣସି ଟେଣ୍ଡରକୁ ବିନା ନୋଟିସ୍‌ରେ କୌଣସି କାରଣ ନ ଦର୍ଶାଇ ନିମ୍ନ ସ୍ୱାକ୍ଷରକାରୀ ଟେଣ୍ଡର ରଦ୍ଦ କରିପାରିବେ ।

ସଇରାତ ସଂପତ୍ତିଗୁଡ଼ିକର ନାମ	ବାର୍ଷିକ ସରକାରୀ ଡାକ	ଅମାନତ ଟଙ୍କା
୧) ରାଣୀପାର୍କ ବସ୍ ପାର୍କିଂ	ଟ.

୫ ହଜାର କୋଟିରେ ସମୃଦ୍ଧ କୃଷକ ଯୋଜନା

ଭୁବନେଶ୍ୱର,୨୫।୭

ଓଡ଼ିଶା ଏକ କୃଷି ପ୍ରଧାନ ରାଜ୍ୟ। କୃଷିଭିତ୍ତିକ ଅର୍ଥନୀତି ସୁଦୃଢ଼ ହେଲେ ରାଜ୍ୟର ଉନ୍ନତି ସମ୍ଭବ। ଓଡ଼ିଶାରେ ପ୍ରଥମ ଥର ପାଇଁ କ୍ଷମତାସୀନ ହୋଇଥିବା ଭାଜପା ସରକାର ଏହାକୁ ହୃଦୟଙ୍ଗମ କରି ନିଜ ପ୍ରଥମ ବଜେଟରେ 'ସମୃଦ୍ଧ କୃଷକ ଯୋଜନା'ର ପରିକଳ୍ପନା କରିଛନ୍ତି। ଏଥିପାଇଁ ୫ ହଜାର କୋଟି ଟଙ୍କାର ବ୍ୟୟବରାଦ କରାଯାଇଥିବା ଗୁରୁବାର ବିଧାନସଭାରେ ବଜେଟ ଉପସ୍ଥାପନ ବେଳେ ମୁଖ୍ୟମନ୍ତ୍ରୀ ମୋହନ ଚରଣ ମାଝୀ ସୂଚନା ଦେଇଛନ୍ତି।

ଅର୍ଥ ବିଭାଗ ଦାୟିତ୍ୱରେ ଥିବା ମୁଖ୍ୟମନ୍ତ୍ରୀ ମାଝୀ ୨୦୨୪–୨୫ ଆର୍ଥିକ ବର୍ଷର ବଜେଟ ଉପସ୍ଥାପନ କରି କହିଛନ୍ତି, ରାଜ୍ୟର ସାମଗ୍ରିକ ବିକାଶ ପାଇଁ ଉଦ୍ଦିଷ୍ଟ ୧୦ ସ୍ତମ୍ଭର ସର୍ବାଗ୍ରେ ରହିଛନ୍ତି ରାଜ୍ୟର ଅନ୍ନଦାତା (କୃଷକ)। ସେମାନଙ୍କ ସର୍ବାଙ୍ଗୀନ ଉନ୍ନତି ପ୍ରଧାନମନ୍ତ୍ରୀ ନରେନ୍ଦ୍ର ମୋଦିଙ୍କ କଳ୍ପିତ 'ଅମୃତ କାଳ'ର ସ୍ୱପ୍ନ। କୃଷି ଓ ଆନୁଷଙ୍ଗିକ କ୍ଷେତ୍ର ହେଉଛି ରାଜ୍ୟର ବୃହତ୍ତମ ନିଯୁକ୍ତି କ୍ଷେତ୍ର। କୃଷି କ୍ଷେତ୍ରରେ ରାଜ୍ୟର ମୋଟ ଶ୍ରମଶକ୍ତିର ୪୫.୮% ନିୟୋଜିତ ହୋଇଥିବାବେଳେ ଏହାର ଯୋଗଦାନ ଗ୍ରସ୍ ଷ୍ଟେଟ୍ ଭାଲ୍ୟୁ ଆଡେଡ୍ (ଜିଏସ୍‌ଭିଏ)ର ୨୨.୫%। ୨୦୨୩–୨୪ ଆର୍ଥିକବର୍ଷରେ କୃଷି କ୍ଷେତ୍ରକୁ ୨୪,୮୨୯ କୋଟି ଟଙ୍କା ଦିଆଯାଇଥିବାବେଳେ ୨୦୨୪–୨୫ ଆର୍ଥିକବର୍ଷର ବଜେଟରେ ଏଥିରେ ୩୬% ବୃଦ୍ଧିକରି ୩୩,୯୧୯ କୋଟି ଟଙ୍କାର ବ୍ୟୟବରାଦ କରାଯାଇଛି।

ଜାତୀୟସ୍ତରରେ ଓଡ଼ିଶା ଚତୁର୍ଥ ବୃହତ୍ ଧାନ ଯୋଗାଣକାରୀ ରାଜ୍ୟ। ଏହି ଯୋଜନାରେ ଚାଷୀଙ୍କଠାରୁ ଉଚିତ ମୂଲ୍ୟରେ ଧାନ କୁଇଣ୍ଟାଲ ପିଛା ୩,୧୦୦ ଟଙ୍କାରେ କିଣାଯିବ, ଯାହାକି ବର୍ତ୍ତମାନର ସର୍ବନିମ୍ନ ସହାୟକ ମୂଲ୍ୟ (ଏମ୍‌ଏସ୍‌ପି)ଠାରୁ ୮୦୦ ଟଙ୍କା ଅଧିକ। ମଣ୍ଡିରେ କଟନି ଛଟନି ବ୍ୟବସ୍ଥାକୁ ରୋକାଯିବା ସହ ଧାନ କ୍ରୟ ବ୍ୟବସ୍ଥାର ସରଳୀକରଣ କରାଯିବ। ଡିବିଟି ମୋଡ୍ ପାଇଁ ପଞ୍ଜୀକୃତ କୃଷକମାନେ ବିକ୍ରୟର ୪୮ ଘଣ୍ଟା ମଧ୍ୟରେ ସିଧାସଳଖ ସେମାନଙ୍କ ବ୍ୟାଙ୍କ ଆକାଉଣ୍ଟରେ ଟଙ୍କା ପାଇପାରିବେ ବୋଲି ମୁଖ୍ୟମନ୍ତ୍ରୀ ବିଧାନସଭାକୁ ଅବଗତ କରାଇଛନ୍ତି।

କୃଷି ଓ ଆନୁଷଙ୍ଗିକ କ୍ଷେତ୍ର ୩୩,୯୧୯ କୋଟି

- ୨୦୨୪–୨୫ କୃଷି ବଜେଟରେ ୩୩,୯୧୯ କୋଟି ଟଙ୍କାର ବ୍ୟୟବରାଦ କରାଯାଇଛି, ଯାହାକି ଗତବର୍ଷର ଆବଣ୍ଟନ ତୁଳନାରେ ୩୬% ଅଧିକ।
- ସମୃଦ୍ଧ କୃଷକ ଯୋଜନା ପାଇଁ ୫,୦୦୦ କୋଟି ଟଙ୍କାର ବ୍ୟୟବରାଦ କରାଯାଇଛି।
- ମୁଖ୍ୟମନ୍ତ୍ରୀ–କିଷାନ ପାଇଁ ୧,୯୩୫ କୋଟି ଟଙ୍କା।
- ଶ୍ରୀ ଅନ୍ନ ଅଭିଯାନ ପାଇଁ ୬୪୯ କୋଟି ଟଙ୍କା।
- ଫସଲ ବିବିଧତା କାର୍ଯ୍ୟକ୍ରମ ଲାଗି ୫୪୭ କୋଟି।
- ଆଳୁ, ପନିପରିବା ଓ ମସଲା ବିକାଶ ପାଇଁ ୩୨୬ କୋଟି।
- କୃଷି ଯନ୍ତ୍ରପାତି, ଉପକରଣ ଓ ଡିଜେଲ ପମ୍ପସେଟ୍‌କୁ ଲୋକପ୍ରିୟ କରାଇବା ପାଇଁ ୩୧୦ କୋଟିର ବ୍ୟୟବରାଦ।
- ମହିଳା ସ୍ୱୟଂ ସହାୟକ ଗୋଷ୍ଠୀ ପାଇଁ କୃଷି ଉଦ୍ୟୋଗର ପ୍ରୋତ୍ସାହନ ସକାଶେ ୧୦୦ କୋଟି ଟଙ୍କା।
- କୃଷି ଗବେଷଣା, ଶିକ୍ଷା ଓ ଭିତ୍ତିଭୂମି ପାଇଁ ଓୟୁଏଟିକୁ ୧୫୨ କୋଟିର ଅନୁଦାନ ଦିଆଯାଇଛି।
- ବିଶ୍ୱବ୍ୟାଙ୍କ ସହାୟତାପ୍ରାପ୍ତ ରିଓ୍ୱାର୍ଡ ପ୍ରକଳ୍ପ ଲାଗି ୧୯୧ କୋଟି।
- କୃଷକ ଉତ୍ପାଦକ ସଙ୍ଗଠନ (ଏଫ୍‌ପିଓ)କୁ ୫୨ କୋଟି ଟଙ୍କାର ସହାୟତା।
- ଜାତୀୟ ଖାଦ୍ୟ ସୁରକ୍ଷା ମିଶନ ପାଇଁ ୧୮୯ କୋଟି ଟଙ୍କାର ବ୍ୟୟବରାଦ।
- ଜାତୀୟ ଉଦ୍ୟାନ କୃଷି ମିଶନକୁ ୯୮ କୋଟି।
- ରାଷ୍ଟ୍ରୀୟ କୃଷି ବିକାଶ ଯୋଜନା ପାଇଁ ୧୫୫ କୋଟି।
- ପ୍ରଧାନମନ୍ତ୍ରୀ କୃଷି ସିଞ୍ଚାଇ ଯୋଜନା ଲାଗି ୩୨୭ କୋଟିର ବ୍ୟୟବରାଦ।
- କୃଷକଙ୍କ ପାଇଁ ପ୍ରଧାନମନ୍ତ୍ରୀ ଫସଲ ବୀମା ଯୋଜନା (ପିଏମ୍‌ଏଫ୍‌ବିୱାଇ) ଅଧୀନରେ ୬୦୦ କୋଟି।
- ଫସଲ ଋଣ ଉପରେ ସୁଧ ଛାଡ଼ ପାଇଁ ୮୩୦ କୋଟି।
- ଓଡ଼ିଶା ରାଜ୍ୟ ସମବାୟ ବିପଣନ ମହାସଂଘ ଲିଃ ପାଇଁ ୧୬୫ କୋଟି ଟଙ୍କାର କର୍ପସ୍ ପାଣ୍ଠି।
- ଓଡ଼ିଶା ମତ୍ସ୍ୟ ମିଶନ ଲାଗି ୩୪୪ କୋଟିର ବ୍ୟୟବରାଦ।
- ପ୍ରାଣୀ ସମ୍ପଦ ସମୃଦ୍ଧି ଯୋଜନା ଲାଗି ୧୮୯ କୋଟି ଟଙ୍କା।
- ଦୁଗ୍ଧ ବନ୍ୟା ମିଶନ ଲାଗି ୧୦୨ କୋଟି।
- କ୍ଷୀର ଧାରା ମିଶନ ପାଇଁ ୬୫ କୋଟିର ବ୍ୟୟବରାଦ।
- ଗୋବଂଶ ସୁରକ୍ଷିତ ଯୋଜନା ପାଇଁ ୩୮ କୋଟି।
- ଗୋମାତା (ପଶୁଙ୍କ ପରିଚାଳନା ଓ ଚିକିତ୍ସା) ପାଇଁ ୩୮ କୋଟି।
- ଜାତୀୟ ପ୍ରାଣୀସମ୍ପଦ ସ୍ୱାସ୍ଥ୍ୟ ଓ ରୋଗ ନିୟନ୍ତ୍ରଣ କାର୍ଯ୍ୟକ୍ରମ ପାଇଁ ୫୫ କୋଟି ଟଙ୍କାର ବ୍ୟୟବରାଦ କରାଯାଇଛି।

ବ୍ଲକ୍‌ସ୍ତରରେ ଶୀତଳଭଣ୍ଡାର

ରାଜ୍ୟରେ ପନିପରିବା, ଫଳମୂଳ ଆଦିର ସଂରକ୍ଷଣ ପାଇଁ ସରକାର ବ୍ଲକ୍‌ସ୍ତରରେ ଶୀତଳଭଣ୍ଡାର ପ୍ରତିଷ୍ଠା କରିବେ। ପ୍ରଥମେ ଉପଖଣ୍ଡସ୍ତରରେ ଏହା ସ୍ଥାପନ କରାଯିବ। ଏଥିପାଇଁ ଏକ ବସ୍ତୃତ ଯୋଜନା କାର୍ଯ୍ୟକାରୀ ନିମନ୍ତେ ଏମ୍‌ଏସ୍‌ଏମ୍‌ଇ, ସମବାୟ, ଶକ୍ତି ଓ କୃଷି ବିଭାଗକୁ ନେଇ ଏକ କମିଟି ଗଠନ କରାଯିବ।

ୱାନ୍-ଷ୍ଟପ୍ ସମାଧାନ

କୃଷକମାନଙ୍କ ପାଇଁ ୱନ୍-ଷ୍ଟପ୍ ସମାଧାନ ଭାବେ କାର୍ଯ୍ୟ କରିବା ନିମନ୍ତେ ବ୍ଲକ୍‌ସ୍ତରରେ କୃଷି ସମୃଦ୍ଧି କେନ୍ଦ୍ର ପ୍ରତିଷ୍ଠା କରାଯିବ। ବିଭିନ୍ନ ଯୋଜନା ସମ୍ପର୍କିତ କୃଷି ସହାୟତା, ଆର୍ଥିକ ସେବା, ଫସଲ ଉତ୍ପାଦନ ସମ୍ବନ୍ଧୀୟ ଯୋଜନା ଆଦିର ସୂଚନା ପ୍ରଦାନ ପାଇଁ କୃଷି ସମୃଦ୍ଧି ହେଲ୍ପଲାଇନ୍ ଆରମ୍ଭ କରାଯିବ।

ଶ୍ରୀ ଅନ୍ନ ଅଭିଯାନକୁ ୬୪୯ କୋଟି

ମିଲେଟ୍ ଜାତୀୟ ଫସଲର ଉତ୍ପାଦନ ଓ ବ୍ୟବହାର ବୃଦ୍ଧି ସକାଶେ ଓଡ଼ିଶାକୁ ମିଲେଟ୍ ହବ୍‌ରେ ପରିଣତ କରାଯିବ। ଶ୍ରୀ ଅନ୍ନ ଅଭିଯାନ ପାଇଁ ୬୪୯ କୋଟି ଟଙ୍କାର ବ୍ୟୟବରାଦ କରାଯାଇଛି। ଏହାଦ୍ୱାରା ଆଦିବାସୀ ଅଞ୍ଚଳରେ ମିଲେଟ୍ ଚାଷୀ ଉପକୃତ ହେବେ। ରାଜ୍ୟରେ ମିଲେଟ୍ ପ୍ଲାଣ୍ଟ ସ୍ଥାପନ ସହ ସରକାରୀ କ୍ୟାଣ୍ଟିନ୍, ସ୍କୁଲକୁ ମିଲେଟ୍ ଯୋଗାଇ ଦିଆଯିବ। ଓଡ଼ିଶାରେ କପା ଉତ୍ପାଦନକୁ ପ୍ରୋତ୍ସାହିତ କରିବା ଲାଗି କପା ଶିଳ୍ପକୁ ସୁଦୃଢ଼ କରାଯିବ।

ଫସଲ ବୀମା ଯୋଜନା ପାଇଁ ୬୦୦ କୋଟି

କୃଷକଙ୍କ ଆୟ ଓ ଜୀବିକା ହାନିର ଭରଣା ପାଇଁ କ୍ଷତିପୂରଣ ପ୍ରଦାନ ସକାଶେ ପ୍ରଧାନମନ୍ତ୍ରୀ ଫସଲ ବୀମା ଯୋଜନା ଅଧୀନରେ ୬୦୦ କୋଟି ଟଙ୍କାର ପ୍ରସ୍ତାବ ରହିଛି। ଏହାଦ୍ୱାରା ରାଜ୍ୟର କ୍ଷତିଗ୍ରସ୍ତ ଚାଷୀ ଶତ ପ୍ରତିଶତ କଭରେଜ୍ ପାଇବେ।

ବଳଭଦ୍ର ଜୈବିକ ଚାଷ ମିଶନ

ଜୈବିକ ଚାଷକୁ ପ୍ରୋତ୍ସାହିତ କରିବା ପାଇଁ ଓଡ଼ିଶା ବଳଭଦ୍ର ଜୈବିକ ଚାଷ ମିଶନ ଆରମ୍ଭ କରାଯାଇଛି। ଏହି ମିଶନ ଅଧୀନରେ କନ୍ଧମାଳ ଓ ସ୍ୱାଭିମାନ ଅଞ୍ଚଳ ମାଲକାନଗିରିରେ ସମ୍ପୂର୍ଣ୍ଣ ରାସାୟନିକମୁକ୍ତ ପ୍ରାକୃତିକ ଚାଷକୁ ପ୍ରୋତ୍ସାହନ ମିଳିବ।

ମତ୍ସ୍ୟଜୀବୀ କଲ୍ୟାଣ ୬୫୪ କୋଟି

କୃଷକଙ୍କ ବହୁଗୁଣିତ ଆୟ ବୃଦ୍ଧି, ଜୀବିକା ବୃଦ୍ଧି, ଲାଭଦାୟକ ନିଯୁକ୍ତି ସୃଷ୍ଟି ଏବଂ ପୁଷ୍ଟି ନିରାପତ୍ତା ଯୋଗାଇବାରେ ମତ୍ସ୍ୟ ଚାଷ ପ୍ରମୁଖ ଭୂମିକା ଗ୍ରହଣ କରିଥାଏ। ବଜେଟରେ ମତ୍ସ୍ୟ ସମ୍ପଦ କ୍ଷେତ୍ରରେ ମୋଟ ଆବଣ୍ଟିତ ୬୫୪ କୋଟି ଟଙ୍କା ମଧ୍ୟରୁ ମୁଖ୍ୟମନ୍ତ୍ରୀ ମତ୍ସ୍ୟଜୀବୀ କଲ୍ୟାଣ ଯୋଜନା (ଏମ୍‌ଏମ୍‌କେୱାଇ) ବାବଦକୁ ୩୪୪ କୋଟି ଟଙ୍କା ଆବଣ୍ଟନର ପ୍ରସ୍ତାବ ରହିଛି। ସେହିପରି ମାଛଚାଷ ପାଇଁ ନୂଆ ପୋଖରୀ ଖୋଳା ଯୋଜନା, ବାୟୋଫ୍ଲକ୍ ଟେକ୍ନୋଲୋଜି ମାଧ୍ୟମରେ ସଘନ ମାଛଚାଷ, ଯନ୍ତ୍ରପାତି ଓ ଉପକରଣ ଯୋଗାଣର ବ୍ୟବସ୍ଥା ରହିଛି।

ମୁଖ୍ୟମନ୍ତ୍ରୀ କାମଧେନୁ ଯୋଜନା

ପଶୁ ସମ୍ପଦ ଉତ୍ପାଦନ କୃଷକଙ୍କ ଜୀବନରେ ଖାଦ୍ୟ, ଆୟ ଓ ନିଯୁକ୍ତି ପ୍ରଦାନରେ ମୁଖ୍ୟ ଭୂମିକା ବହନ କରିଥାଏ। ରାଜ୍ୟରେ ଦୈନିକ ଦୁଗ୍ଧ ଉତ୍ପାଦନକୁ ଦ୍ୱିଗୁଣିତ କରିବା ଲକ୍ଷ୍ୟ ନେଇ ଏକ ନୂତନ ଅମ୍ବ୍ରେଲା ସ୍କିମ୍ 'ମୁଖ୍ୟମନ୍ତ୍ରୀ କାମଧେନୁ ଯୋଜନା' ଆରମ୍ଭ କରାଯିବ। ଏହା ଅଧୀନରେ ପ୍ରତିବର୍ଷ ୨,୦୦୦ ହିତାଧିକାରୀଙ୍କୁ ୨ଟି କ୍ରସ୍‌ବ୍ରିଡ୍ ଗାଈ ରଖିବା ପାଇଁ କ୍ଷୁଦ୍ର ଦୁଗ୍ଧ ୟୁନିଟ୍ ପ୍ରତିଷ୍ଠା କରାଯିବ। ଏଥିସହ ୨୦ ହଜାର ଦୁଗ୍ଧ ଚାଷୀଙ୍କୁ ରିହାତିରେ ବାଛୁରୀ ଖାଦ୍ୟ ଯୋଗାଇଦିଆଯିବ। ୧ ଲକ୍ଷ ଚାଷୀ ଦୁଧିଆଳୀ ଗାଈର ବୀମା ପାଇଁ ସହାୟତା ପାଇବେ। ଏସବୁକୁ ଦୃଷ୍ଟିରେ ରଖି ପ୍ରାଣୀ ସମ୍ପଦ ବିକାଶ କ୍ଷେତ୍ରରେ ମୋଟ ଆବଣ୍ଟନ ୬୯୭ କୋଟି ଟଙ୍କାକୁ ବୃଦ୍ଧି କରାଯାଇଥିବା ମୁଖ୍ୟମନ୍ତ୍ରୀ ବଜେଟ ଅଭିଭାଷଣ ବେଳେ ସୂଚନା ଦେଇଛନ୍ତି।

ସିଏମ୍-କିଷାନ : ୧,୯୩୫ କୋଟି

କେନ୍ଦ୍ରର ପିଏମ୍-କିଷାନ ଯୋଜନା ଅଧୀନରେ ଆର୍ଥିକ ସହାୟତା ପାଇବା ପାଇଁ ଚାଷୀଙ୍କ ନାମରେ ଥିବା ଜମିର ପରିମାଣକୁ ଆଧାର ନ କରି ରାଜ୍ୟ ସରକାର ଉଭୟ ଗ୍ରାମ୍ୟ ଓ ସହରାଞ୍ଚଳର ଚାଷୀମାନଙ୍କୁ ଅନ୍ତର୍ଭୁକ୍ତ କରିବା ଲାଗି ପଦକ୍ଷେପ ନେଇଛନ୍ତି। ସିଏମ୍-କିଷାନ ଯୋଜନାରେ ଅତିରିକ୍ତ ଟପ୍-ଅପ୍ ପ୍ରଦାନ କରାଯିବ। ଏଥିପାଇଁ ୧,୯୩୫ କୋଟି ଟଙ୍କାର ବ୍ୟୟବରାଦ କରାଯାଇଥିବା ମୁଖ୍ୟମନ୍ତ୍ରୀ ମାଝୀ ବଜେଟ ଉପସ୍ଥାପନ ବେଳେ ସୂଚନା ଦେଇଛନ୍ତି।

'କାଳିଆ' ପାଇଁ ବ୍ୟୟବରାଦ ହୋଇନି

ବିଜେଡି ସରକାର ଅମଳରେ ନାମମାତ୍ର ଓ ଭୂମିହୀନ ଚାଷୀଙ୍କୁ ଆର୍ଥିକ ସହାୟତା ଦେବା ପାଇଁ 'କାଳିଆ' ଯୋଜନା କାର୍ଯ୍ୟକାରୀ କରାଯାଇଥିଲା। ରାଜ୍ୟରେ ସରକାର ବଦଳିବା ପରେ ଏହି ଯୋଜନାରେ ଥିବା ୪୬ ଲକ୍ଷରୁ ଉର୍ଦ୍ଧ୍ୱ ହିତାଧିକାରୀ ସହାୟତା ରାଶି ପାଇବେ କି ନାହିଁ ସନ୍ଦେହରେ ରହିଛନ୍ତି। କାରଣ ଭାଜପା ସରକାରଙ୍କ ପ୍ରଥମ ବଜେଟରେ 'କାଳିଆ' ପାଇଁ ବ୍ୟୟବରାଦ ହୋଇ ନାହିଁ। ମୁଖ୍ୟମନ୍ତ୍ରୀ ମାଝୀ କହିଛନ୍ତି, ରାଜ୍ୟରେ କାର୍ଯ୍ୟକାରୀ ହେଉଥିବା ପ୍ରଧାନମନ୍ତ୍ରୀ କିଷାନ ନିଧି ଯୋଜନାରେ ୩୧ ଲକ୍ଷ ଚାଷୀ ଉପକୃତ ହେଉଛନ୍ତି। କଳିଆ ଯୋଜନାରେ ୪୬ ଲକ୍ଷ ଚାଷୀ ଉପକୃତ ହେଉଥିଲେ। ପିଏମ୍ କିଷାନ ଓ ସିଏମ୍ କିଷାନ ଯୋଜନାରେ ରାଜ୍ୟର ୧ କୋଟି ଚାଷୀ ସାମିଲ ହେବେ।

କୃଷି ବଜେଟରେ ଜଳସେଚନକୁ ଗୁରୁତ୍ୱ

କୃଷି ଉତ୍ପାଦନ ଓ ଉତ୍ପାଦକତା କ୍ଷେତ୍ରରେ ଜଳସେଚନ ପ୍ରମୁଖ ଭୂମିକା ଗ୍ରହଣ କରିଥାଏ। ସମସ୍ତଙ୍କ ପାଇଁ ଜଳ ସୁରକ୍ଷା ଓ ଏକ ପୋଷଣୀୟ ଭବିଷ୍ୟତ ସୁନିଶ୍ଚିତ କରିବା ଲକ୍ଷ୍ୟ ନେଇ ରାଜ୍ୟ ସରକାର ୨୦୨୪–୨୫ ଆର୍ଥିକବର୍ଷର ବଜେଟରେ ଜଳସେଚନକୁ ପ୍ରାଥମିକତା ଦେଇଛନ୍ତି। ଜଳସମ୍ପଦ ବିଭାଗର ବ୍ୟୟବରାଦରେ ୨୫% ବୃଦ୍ଧି କରାଯାଇଛି। ରାଜ୍ୟର ସମସ୍ତ ଚାଷୀଙ୍କ ଆବଶ୍ୟକତା ପୂରଣ ନିମନ୍ତେ ନବରଙ୍ଗପୁର ଉଠା ଜଳସେଚନ ପ୍ରକଳ୍ପ, ନବରଙ୍ଗପୁର ଜିଲାର ତୁରୀ–ଗୁଣ୍ଡାଟ ଜଳସେଚନ ପ୍ରକଳ୍ପ, ସୁବର୍ଣ୍ଣରେଖା ଜଳସେଚନ ପ୍ରକଳ୍ପ, ମୟୂରଭଞ୍ଜ ଜିଲାର ଖଇରିବନ୍ଧ ବ୍ୟାରେଜ୍ ପ୍ରକଳ୍ପ, ସାନ୍ଧୁଲ ବ୍ୟାରେଜ୍ ପ୍ରକଳ୍ପର ୟୁଜିପିଏଲ୍ ବଣ୍ଟନ ବ୍ୟବସ୍ଥା, ଗଜପତି ଜିଲାର ଛେଳିଗଡ଼ ଡ୍ୟାମ୍, ଗଞ୍ଜାମ ଜିଲାର ଜାନିଭିଲି ବ୍ୟାରେଜ୍ ଭଳି ପ୍ରୋଜେକ୍ଟଗୁଡ଼ିକୁ କାର୍ଯ୍ୟକାରୀ କରିବା ପାଇଁ ରାଜ୍ୟ ସରକାର ୩,୩୫୨ କୋଟି ଟଙ୍କାର ବ୍ୟୟବରାଦ କରିଛନ୍ତି। ଏହାବାଦ୍ ନୟାଗଡ଼ ଜିଲାର ବୃତ୍ତଙ୍ଗ ଜଳସେଚନ ପ୍ରକଳ୍ପ, ଗଞ୍ଜାମର ପିପଳପଙ୍କ ଡ୍ୟାମ୍, ବଲାଙ୍ଗୀର ଉପର ଲାଙ୍କ ମଧ୍ୟମ ଜଳସେଚନ ପ୍ରକଳ୍ପ, ଅନୁଗୋଳ ଜିଲାର ସମାକୋଇ ବ୍ୟାରେଜ୍, ବରଗଡ଼ ଜିଲାରେ ୩ ଓ ନୂଆପଡ଼ା ଜିଲାରେ ୭ଟି ବୃହତ୍ ଉଠା ଜଳସେଚନ ପ୍ରକଳ୍ପ, କଳାହାଣ୍ଡି ଜିଲାର ୩ ଓ ନୂଆପଡ଼ାର ୨ ଏମ୍‌ଆଇପି ସମେତ ଅନେକ ଇରିଗେଶନ୍ ପ୍ରୋଜେକ୍ଟ ଆରମ୍ଭ ପାଇଁ ନିଷ୍ପତ୍ତି ନିଆଯାଇଛି। ସେହିପରି ୨୦୦ କୋଟି ଟଙ୍କା ବ୍ୟୟରେ ବିପର୍ଯ୍ୟସ୍ତ ପୁରୁଣା ଡ୍ୟାମ୍‌ଗୁଡ଼ିକର ନିରନ୍ତର ତଦାରଖ ଓ ରକ୍ଷଣାବେକ୍ଷଣ ପାଇଁ ୨୦୨୮–୨୯ ପର୍ଯ୍ୟନ୍ତ 'ଡ୍ୟାମ୍ ସୁରକ୍ଷା ଏବଂ ଉନ୍ନତୀକରଣ' ଯୋଜନା କାର୍ଯ୍ୟକାରୀ କରିବାକୁ ଲକ୍ଷ୍ୟ ରଖାଯାଇଛି। ଚଳିତ ଆର୍ଥିକବର୍ଷରେ ୨,୨୮,୬୮୫ ହେକ୍ଟର ଆୟକଟ୍ ଅଞ୍ଚଳକୁ ସେଚାଧୀନ କରାଯିବ। ବନ୍ୟା ନିୟନ୍ତ୍ରଣ ପାଇଁ ୭୧୦ କୋଟି ଟଙ୍କାର ବ୍ୟୟବରାଦ କରାଯାଇଛି। ଭୂପୃଷ୍ଠ ଜଳର ସଂରକ୍ଷଣ ପାଇଁ ଇନ୍–ଷ୍ଟ୍ରିମ୍ ଷ୍ଟୋରେଜ୍ ଷ୍ଟ୍ରକ୍ଚର ଯୋଜନା ଅଧୀନରେ ୮୧୪ କୋଟିର ପ୍ରସ୍ତାବ ରହିଛି। ପାର୍ବତୀ ଗିରି ବୃହତ୍ ଉଠା ଜଳସେଚନ ପ୍ରକଳ୍ପରୁ ଜଳସେଚନ ପାଇଁ ୧,୧୨୫ ଟଙ୍କା ଆବଣ୍ଟନ କରାଯାଇଛି। ସେହିପରି 'ମୁଖ୍ୟମନ୍ତ୍ରୀ ଆଡ଼ିବନ୍ଧ ଯୋଜନା' ପାଇଁ ୪୦୦ କୋଟି ଟଙ୍କା ଦିଆଯାଇଛି। ନବକୃଷ୍ଣ ଚୌଧୁରୀ ସେଚ ଉନ୍ନୟନ ଯୋଜନା ପାଇଁ ୭୭୩ କୋଟିର ବ୍ୟୟବରାଦ କରାଯାଇଛି।

ବଜେଟରେ ନୂତନ ପଦକ୍ଷେପ (କୋଟିରେ)

୧	ସୁଭଦ୍ରା ଯୋଜନା	୧୦,୦୦୦
୨	ସମୃଦ୍ଧ କୃଷକ ଯୋଜନା	୫,୦୦୦
୩	ଶ୍ରୀମନ୍ଦିର କର୍ପସ ପାଣ୍ଠି	୫୦୦
୪	ଓଡ଼ିଆ ଅସ୍ମିତା କର୍ପସ ପାଣ୍ଠି	୨୦୦
୫	ମାଧୋ ସିଂ ହାତ ଖର୍ଚ୍ଚ	୧୫୬
୬	ଗୋଦାବରୀଶ ମିଶ୍ର ଆଦର୍ଶ ପ୍ରାଥମିକ ବିଦ୍ୟାଳୟ	୫୦
୭	ମହାନଦୀ ତଟ ଉନ୍ନୟନ ପ୍ରକଳ୍ପ	୫୦
୮	ଦୀନଦୟାଲ ଶିଳ୍ପାଞ୍ଚଳ କର୍ମଚାରୀ ନିବାସ	୫୦
୯	ପଞ୍ଚାୟତ ରାଷ୍ଟ୍ରାରେ ସୌରଶକ୍ତି ଆଲୋକୀକରଣ	୧୦
୧୦	ମେଡିକାଲ କଲେଜ ଓ ହସ୍ପିଟାଲ କର୍ପସ ପାଣ୍ଠି	୨୦୦
୧୧	ଛାତ ଉପର ସୌରଶକ୍ତି ପ୍ରକଳ୍ପ(ପିଏମ୍ ସୂର୍ଯ୍ୟଘର)	୧୦୦
୧୨	କର୍କଟ ରୋଗୀ ସେବକଙ୍କ ପାଇଁ ଧର୍ମଶାଳା	୧୮
୧୩	ଶିଶୁ କର୍କଟ ଚିକିତ୍ସା ବ୍ୟବସ୍ଥା	୨୫
୧୪	ଆୟୁଷ୍ମାନ ଭାରତ (ଏବିପିଏମ୍-ଜେଏୱାଇ)	୫୦୦
୧୫	ପ୍ରଧାନମନ୍ତ୍ରୀ ମାତୃବନ୍ଦନା ଯୋଜନା	୯୨
୧୬	ପିଏମ୍‌ଶ୍ରୀ ସ୍କୁଲ	୨୫

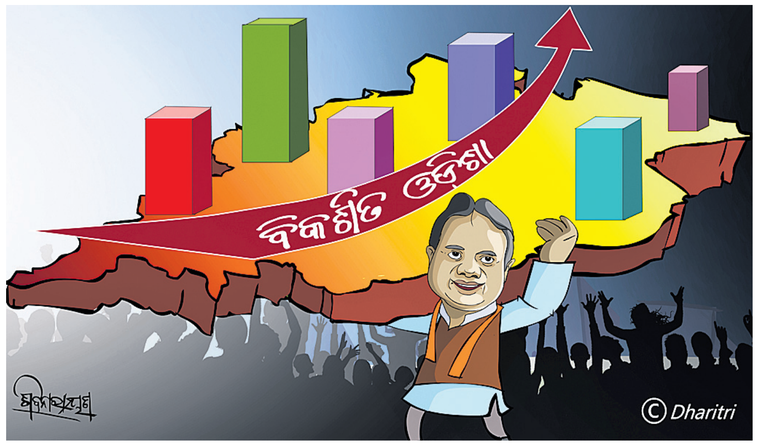

ବିକଶିତ ଗାଁ, ବିକଶିତ ସହର, ବିକଶିତ ଓଡ଼ିଶା

ରାଜ୍ୟରେ ଭାଜପା ଶାସିତ ନୂଆ ସରକାର ତାଙ୍କ ପ୍ରଥମ ବଜେଟରେ ବିକଶିତ ଗାଁ, ବିକଶିତ ସହର, ବିକଶିତ ଓଡ଼ିଶା ନାମରେ ନୂତନ ଯୋଜନା ଆଣିଛନ୍ତି। ରାଜ୍ୟର ସାମଗ୍ରିକ ପ୍ରଗତିରେ ଗ୍ରାମୀଣ ଓ ନଗର ଉଭୟନର ଗୁରୁତ୍ୱପୂର୍ଣ୍ଣ ଭୂମିକା ରହିଛି। ବିକଶିତ ଓଡ଼ିଶାର ମାନ୍ୟତା ହାସଲ କରିବା ନିମନ୍ତେ ମୌଳିକ ସୁବିଧା ଓ ଅର୍ଥନୈତିକ ସୁଯୋଗର ସମାନ ଉପଲବ୍ଧତା ସହିତ ସାମଗ୍ରିକ ସନ୍ତୁଳିତ ବିକାଶ ସହ ସହରାଞ୍ଚଳ ଓ ଗ୍ରାମାଞ୍ଚଳ ମଧ୍ୟରେ ସହଯୋଗକୁ ପ୍ରୋତ୍ସାହିତ କରିବା ଲାଗି ଏକ ସମନ୍ୱିତ ଆଭିମୁଖ୍ୟ ଗ୍ରହଣ କରିବାକୁ ପଦ୍ଧତି ବୋଲି ସରକାର କହିଛନ୍ତି। 'ବିକଶିତ ଗାଁ ବିକଶିତ ଓଡ଼ିଶା' ଯୋଜନା ଲାଗି ବଜେଟରେ ହଜାରେ କୋଟି ଟଙ୍କାର ବ୍ୟୟବରାଦ କରିଛନ୍ତି। ଗ୍ରାମୀଣ ଭିତ୍ତିଭୂମିରେ ବିକାଶ କରିବା ଲାଗି ଏହି ଯୋଜନା ଅଧୀନରେ 'ଗ୍ରାମପଞ୍ଚାୟତଗୁଡ଼ିକରେ ସୌରବାଳିକ ଷ୍ଟ୍ରିଟ୍ ଲାଇଟିଂ ସିଷ୍ଟମ' ନାମକ ନୂତନ ଯୋଜନା ଆରମ୍ଭ ହେବା ଏଥିଲାଗି ୨୦୨୪-୨୫ ଆର୍ଥିକ ବର୍ଷରେ ୧୦ କୋଟି ଟଙ୍କାର ବଜେଟ ବ୍ୟବସ୍ଥା ଲାଗି ପ୍ରସ୍ତାବ ଦିଆଯାଇଛି।

'ଉନ୍ନତି'

ବ୍ୟାପକ ସହରୀକରଣ ପାଇଁ 'ଉନ୍ନତି' ଯୋଜନା କରାଯାଇଛି। ଏହି ଯୋଜନା ଅଧୀନରେ ସବୁ ନାଗରିକଙ୍କ ଆବଶ୍ୟକତା ପୂରଣ କରୁଥିବା ସ୍ମାର୍ଟ ସିଟିର ବିକାଶ କରି ସାମଗ୍ରିକ ଅଭିବୃଦ୍ଧିକୁ ପ୍ରୋତ୍ସାହିତ କରାଯିବ। ଏହି ଯୋଜନାରେ ୬୦୬ କୋଟି ଟଙ୍କାର ବ୍ୟୟ ବରାଦ କରାଯାଇଛି।

ସଡ଼କ ଓ ସେତୁ ନିର୍ମାଣ

ଆସନ୍ତା ୫ ବର୍ଷରେ ରାଜ୍ୟରେ ୭୫ ହଜାର କି.ମି. ରାସ୍ତା ନିର୍ମାଣ କରିବାକୁ ଯୋଜନା ରଖାଯାଇଛି। ସଡ଼କ ଓ ସେତୁ ନିର୍ମାଣ ଲାଗି ୨୦୨୪-୨୫ ଆର୍ଥିକ ବର୍ଷରେ ୧୫ ହଜାର ୮ ଶହ ୨୫ କୋଟି ଟଙ୍କାର ବ୍ୟୟବରାଦ ପ୍ରସ୍ତାବ ରଖାଯାଇଛି। ପିଡବ୍ଲୁଡି ସଡ଼କ ଓ ସେତୁ ନିର୍ମାଣ ପାଇଁ ୬ ହଜାର ୧ ଶହ ୮୦ କୋଟି ଟଙ୍କା ବ୍ୟୟ କରାଯାଇଛି। ୫୦ଟି ସେତୁ, ୨ଟି ରୋଡ ଉଲଚବ୍ରିଜ୍ ଏବଂ ୧୫ଟି କେଜ୍ ଡ୍ୟାମ୍ ସହ ୨ ହଜାର ୪ ଶହ ୭୩ କି.ମି. ରାସ୍ତାର ଉନ୍ନତୀକରଣ କରିବାର ଯୋଜନା ରହିଛି। ଗ୍ରାମୀଣ ବ୍ୟବସ୍ଥାକୁ ସୁଦୃଢ଼ କରିବା ଲାଗି ୨୦୨୩-୨୫ରେ ଥିବା ବ୍ୟୟ ବରାଦ ୭ ହଜାର ୫ ଶହ କୋଟି ଟଙ୍କାକୁ ୨୬ ପ୍ରତିଶତ ବୃଦ୍ଧି କରାଯାଇଛି। ଚଳିତ ବର୍ଷ ୯ ହଜାର ୪ ଶହ ୫୬ କୋଟି ଟଙ୍କାର ବ୍ୟବସ୍ଥା କରାଯାଇଛି।

ପିଏମ୍ ଜନମନ ଯୋଜନା

ପିଡିଟିଜି ବସତିଗୁଡ଼ିକୁ ସର୍ବକାଳୀନ ଯୋଗାଯୋଗ ପ୍ରଧାନମନ୍ତ୍ରୀ ଜନଜାତି ଆଦିବାସୀ ନ୍ୟାୟ ମହା ଅଭିଯାନ(ପିଏମ୍ ଜନମନ) ଯୋଜନା ଶବ୍ଦରେ ଜୋଡ଼ିର ବ୍ୟବସ୍ଥା କରାଯାଇଛି। ଏହି ଯୋଜନାରେ ୭୩ଟି ପିଡିଟିଜି ବସତିକୁ ସର୍ବକାଳୀନ ସଂଯୋଗ ଯୋଗାଇବେ।

ପ୍ରଧାନମନ୍ତ୍ରୀ ଗ୍ରାମ ସଡ଼କ ଯୋଜନା

୨୦୨୪-୨୫ ଆର୍ଥିକ ବର୍ଷରେ ୧ ହଜାର ୭ ଶହ ୨୧ କି.ମି. ରାସ୍ତାର ନିର୍ମାଣ ଓ ଉନ୍ନତୀକରଣ ଲକ୍ଷ୍ୟ ରଖାଯାଇଛି। ପ୍ରଧାନମନ୍ତ୍ରୀ ଗ୍ରାମ ସଡ଼କ ଯୋଜନା ଅଧୀନରେ ୧ ହଜାର ୯ ଶହ ୭୬ କୋଟି ଟଙ୍କାର ବଜେଟ ବ୍ୟବସ୍ଥାର ପ୍ରସ୍ତାବ ଦିଆଯାଇଛି। ଏହାଦ୍ୱାରା ୨୦ ଲକ୍ଷ ଜନସଂଖ୍ୟା ବିଶିଷ୍ଟ ୯ ଶହ ୯୪ଟି ଜନବସତି ଉପକୃତ ହେବେ।

ମୁଖ୍ୟମନ୍ତ୍ରୀ ସଡ଼କ ଯୋଜନା

ମୁଖ୍ୟମନ୍ତ୍ରୀ ସଡ଼କ ଯୋଜନା(ଏମ୍‌ଏମ୍‌ଏସ୍‌ୱାଇ) ଅଧୀନରେ ୩ ହଜାର ୧ ଶହ ୫୦ କୋଟି ଟଙ୍କାର ବ୍ୟବସ୍ଥା କରିବାକୁ ପ୍ରସ୍ତାବ ରହିଛି। ଏହାଦ୍ୱାରା ୫୦ ହଜାର ଜନସଂଖ୍ୟା ବିଶିଷ୍ଟ ୩୨୫ଟି ଜନବସତି ଉପକୃତ ହେବେ। ୨୦୨୪-୨୫ ଆର୍ଥିକ ବର୍ଷରେ ଏହି ଯୋଜନାରେ ୩ ,୩୦୦ କି.ମି. ନୂତନ ରାସ୍ତା ନିର୍ମାଣ ଓ ୨ ହଜାର କି.ମି.ର ବିଦ୍ୟମାନ ରାସ୍ତା ସମ୍ପୂର୍ଣ୍ଣ ହେବ।

ସେତୁ ବନ୍ଧ ଯୋଜନା

ଆସନ୍ତା ୫ ବର୍ଷ ମଧ୍ୟରେ ସେତୁ ବନ୍ଧ ଯୋଜନା ୫୦୦ ଆର୍‌ସିସି ସେତୁ ଓ ୩୫୦ଟି ନିର୍ମାଣାଧୀନ ସେତୁ କାର୍ଯ୍ୟ ସମ୍ପୂର୍ଣ୍ଣ ହେବେ। ଏଥିଲାଗି ବଜେଟରେ ୧୯୯୦ କୋଟି ଟଙ୍କାର ବ୍ୟବସ୍ଥା ରଖାଯାଇଛି।

ଉଡ଼ାଣ ଯୋଜନା

ରାଜ୍ୟବାସୀଙ୍କ ଉଚ୍ଚ ଆକାଂକ୍ଷା ପୂରଣ କରିବା ପାଇଁ ଉମେ ବେଶ୍ରେଣି ଆମ ମାରଗିକ(ଉଡ଼ାଣ) ଯୋଜନା ସହ ସମତାଳ ଦେଇ ଚଳିତ ବର୍ଷ ବିମାନ ଚଳାଚଳ କ୍ଷେତ୍ର ଲାଗି ୩୭୨ କୋଟି ଟଙ୍କାର ବ୍ୟୟବରାଦ କରାଯାଇଛି। ଜିଜିଏଟ୍ ମାଧ୍ୟମରେ କେବଳ ଅନ୍ତଃରାଜ୍ୟ ବା ଆନ୍ତଃରାଜ୍ୟ ନୁହେଁ ବରଂ ଦୁବାଇ, ବ୍ୟାଙ୍କକ୍ ଏବଂ ସିଙ୍ଗାପୁର ଭଳି ଅନ୍ତର୍ଜାତୀୟ ଗନ୍ତବ୍ୟସ୍ଥଳକୁ ସେବା ପ୍ରଦାନ କରୁଥିବା ଅନେକ ଏୟାର ଲାଇନ୍ସ ଅପରେଟରଙ୍କୁ ସହାୟତା ପ୍ରଦାନ କରାଯିବ। ପ୍ରସ୍ତାବିତ ପାଣ୍ଠିରୁ ଚଳିତ ବର୍ଷ ଜୟପୁର ଓ ଉଚ୍ଛେଲା ବିମାନବନ୍ଦରର ସମ୍ପ୍ରସାରଣ ତଥା ଜେନ୍ଦୁଝରର ରାଇଆଁଠି, ଗଞ୍ଜାମର ରଙ୍ଗେଇଲୁଣ୍ଡା, ସମ୍ବଲପୁରର ଜମାଦାପାଲୀ, ମୟୂରଭଞ୍ଜର ବାଣ୍ଡବୋଷ ଓ ଅମର୍ଦାରୋଡ୍ ଏବଂ ମାଲକାନଗିରିରେ ଥିବା ଏୟାରଷ୍ଟ୍ରିପ୍‌ର ଉନ୍ନତୀକରଣ ପାଇଁ ଯୋଜନା ହୋଇଛି।

ମୁଖ୍ୟମନ୍ତ୍ରୀ ଶକ୍ତି ବିକାଶ ଯୋଜନା

ରାଜ୍ୟରେ ନିରବଚ୍ଛିନ୍ନ ବିଦ୍ୟୁତ୍ ପ୍ରବରବାହ ଲକ୍ଷ୍ୟରେ ୧୪୩୭ କୋଟି ଟଙ୍କା ବ୍ୟୟରେ ମୁଖ୍ୟମନ୍ତ୍ରୀ ଶକ୍ତି ବିକାଶ ଯୋଜନାର ଶୁଭାରମ୍ଭ କରାଯିବ। ଲୋ ଭୋଲ୍‌ଟେଜ ସମସ୍ୟା ଦୂରକରିବାକୁ ଓଡ଼ିଶା ବିତରଣ ବ୍ୟବସ୍ଥା ସୁଦୃଢ଼ୀକରଣ ଯୋଜନା ଅଧୀନରେ ୨୦୨୪-୨୫ ଆର୍ଥିକ ବର୍ଷ ଶେଷ ସୁଦ୍ଧା ୭୩୦ କୋଟି ଟଙ୍କାର ବ୍ୟୟ ବରାଦ କରାଯାଇ ଶହେଟି ୩୩/୧୧ କେଭି ସବ୍ ଷ୍ଟେଶନ କାର୍ଯ୍ୟକ୍ଷମ ହେବ। ବିଦ୍ୟୁତ୍ ସଞ୍ଚାଳନ କ୍ଷେତ୍ରକୁ ସୁଦୃଢ଼ କରିବାକୁ ଓଡ଼ିଶା ବିଦ୍ୟୁତ୍ ସଞ୍ଚାଳନ ବ୍ୟବସ୍ଥା ସୁଦୃଢ଼ୀକରଣ ଯୋଜନା ଅଧୀନରେ ୨ ଶହ କୋଟି ଟଙ୍କାର ବ୍ୟୟବରାଦ କରାଯାଇଛି।

ବିଭାଗୱାରୀ ବଜେଟ ଆବଣ୍ଟନ(କୋଟିରେ)

୧	ଗୃହ	୮୯୯୩.୮୨
୨	ସାଧାରଣ ପ୍ରଶାସନ	୬୩୧.୫୯
୩	ରାଜସ୍ୱ	୧୭୬୮.୮୪
୪	ଆଇନ	୧୫୯୦.୨୭
୫	ଅର୍ଥ	୫୯୩୧୧.୫୭
୬	ବାଣିଜ୍ୟ	୨୦୨.୬୦
୭	ନିର୍ମାଣ	୧୦୭୫୫.୦୦
୮	ଓଡ଼ିଶା ବିଧାନସଭା	୮୫.୯୮
୯	ଖାଉଟି ଯୋଗାଣ ଓ ଖାଉଟି କଲ୍ୟାଣ	୧୩୦୭.୯୯
୧୦	ସ୍କୁଲ ଓ ଗଣଶିକ୍ଷା	୨୬୩୧୯.୨୪
୧୧	ଅନୁସୂଚିତ ଜନଜାତି ଓ ଅନୁସୂଚିତ ଜାତି, ଉନ୍ନୟନ, ସଂଖ୍ୟାଲଘୁ ସମ୍ପ୍ରଦାୟ ଓ ପଛୁଆ ବର୍ଗ କଲ୍ୟାଣ	୫୭୪୯.୮୦
୧୨	ସ୍ୱାସ୍ଥ୍ୟ ଓ ପରିବାର କଲ୍ୟାଣ	୨୦୮୩୭.୧୬
୧୩	ଗୃହ ନିର୍ମାଣ ଓ ନଗର ଉନ୍ନୟନ	୯୬୦୩୩.୩୩
୧୪	ଶ୍ରମ ଓ ରାଜ୍ୟ କର୍ମଚାରୀ ବୀମା	୩୧୮.୧୪
୧୫	କ୍ରୀଡ଼ା ଓ ଯୁବସେବା	୧୩୧୫.୯୫
୧୬	ଯୋଜନା ଓ ସଂଯୋଜନା	୨୦୧୮.୫୦
୧୭	ପଞ୍ଚାୟତିରାଜ ଓ ପାନୀୟ ଜଳ	୨୭୫୬୬.୪୭
୧୮	ସାଧାରଣ ଅଭିଯୋଗ ଓ ପେନସନ ପ୍ରଶାସନ	୨.୮୦
୧୯	ଶିଳ୍ପ	୮୦୭.୮୫
୨୦	ଜଳ ସମ୍ପଦ	୧୩୨୭୧.୮୧
୨୧	ପରିବହନ	୩୭୪୨.୨୩
୨୨	ଜଙ୍ଗଲ, ପରିବେଶ ଓ ଜଳବାୟୁ ପରିବର୍ତ୍ତନ	୧୪୧୭.୯୯
୨୩	କୃଷି ଓ କୃଷକ ସଶକ୍ତୀକରଣ	୧୯୯୭.୮୪
୨୪	ଲଘୁତର ଓ ଖଣି	୪୫୬.୩୮
୨୫	ସୂଚନା ଓ ଲୋକସମ୍ପର୍କ	୧୫୬.୧୮
୨୬	ଅବକାରୀ	୨୫୦.୯୧
୨୭	ବିଜ୍ଞାନ ଓ ବୈଷୟିକ	୧୨୧.୫୦
୨୮	ଗ୍ରାମ ଉନ୍ନୟନ	୯୪୫୬.୦୩
୨୯	ସଂସଦୀୟ ବ୍ୟାପାର	୮୫.୦୪
୩୦	ଶକ୍ତି	୩୩୫୫.୨୮
୩୧	ହସ୍ତତନ୍ତ, ବୟନଶିଳ୍ପ ଓ ହସ୍ତଶିଳ୍ପ	୨୬୨.୨୫
୩୨	ପର୍ଯ୍ୟଟନ	୮୧୬.୯୫
୩୩	ମତ୍ସ ଓ ପ୍ରାଣୀ ସମ୍ପଦ	୧୮୯୫.୬୫
୩୪	ସମବାୟ	୨୧୧୬.୧୩
୩୫	ସରକାରୀ ଉଦ୍ୟୋଗ	୧୧.୫୪
୩୬	ମହିଳା ଓ ଶିଶୁ ବିକାଶ	୧୫୧୮୦.୯୧
୩୭	ଲଲେଜ୍ଟୋନିକ୍ସ ଓ ସୂଚନା ପ୍ରଯୁକ୍ତିବିଦ୍ୟା	୫୦୮.୭୧
୩୮	ଉଚ୍ଚ ଶିକ୍ଷା	୩୪୭୭.୮୩
୩୯	ଦକ୍ଷତା ବିକାଶ ଓ ବୈଷୟିକ ଶିକ୍ଷା	୧୫୮୨.୬୬
୪୦	ଅଣୁ, କ୍ଷୁଦ୍ର ଓ ମଧ୍ୟମ ଉଦ୍ୟୋଗ	୭୪୬.୪୮
୪୧	ସାମାଜିକ ସୁରକ୍ଷା ଓ ଭିନ୍ନକ୍ଷମ ସଶକ୍ତୀକରଣ	୭୭୦୯.୮୧
୪୨	ବିପର୍ଯ୍ୟୟ ପରିଚାଳନା	୪୦୨୨.୫୧
୪୩	ଓଡ଼ିଆ ଭାଷା, ସାହିତ୍ୟ ଓ ସଂସ୍କୃତି	୪୧୯.୮୨
୪୪	ମିଶନ ଶକ୍ତି	୨୭୬୧.୫୨
	ମୋଟ	୨୬୫୦୦୦.୦୦

୨୦୨୭ ସୁଦ୍ଧା କାର୍ଯ୍ୟକ୍ଷମ ହେବ ମେଟ୍ରୋ ରେଳ

ମେଟ୍ରୋ ରେଳ ବ୍ୟବସ୍ଥାର ବିକାଶ ଲାଗି ସରକାର ପରକ୍ଷେପ ନେବାକୁ ବଜେଟରେ ବ୍ୟବସ୍ଥା କରିଛନ୍ତି। ୨୦୨୭ ଶେଷ ସୁଦ୍ଧା ଭୁବନେଶ୍ୱର ବିମାନବନ୍ଦରରୁ କଟକର ଡ୍ରିଶୁଳିଆ ଛକକୁ ସଂଯୋଗ ସ୍ଥାପନ କରାଯିବ। ଏଥିଲାଗି ମୋଟ୍ ୬ ହଜାର ୨ ଶହ ୫୬ କୋଟି ଟଙ୍କା ଖର୍ଚ୍ଚ ହେବ। ହେବେ ଏଥିଲାଗି ୨୦୨୪-୨୫ ଆର୍ଥିକ ବର୍ଷରେ ହଜାରେ କୋଟି ଟଙ୍କାର ବ୍ୟୟବରାଦ ପ୍ରସ୍ତାବ ରଖାଯାଇଛି।

ନାରୀ ବ୍ୟୟବରାଦ ୩ଗୁଣା ବୃଦ୍ଧି

ମହିଳାମାନଙ୍କର ସଶକ୍ତୀକରଣ ଓ ଗରିମା ରକ୍ଷାଲାଗି ସରକାର ପ୍ରମୁଖ ପ୍ରାଥମିକତା ଦେଇଛନ୍ତି। ଏଥିପାଇଁ ଉଭୟ ଶିଶୁକଲ୍ୟାଣ ବିଭାଗ ଏବଂ ମିଶନ ଶକ୍ତି ବିଭାଗ ନିମନ୍ତେ ବଜେଟ ୨୦୨୪-୨୫ରେ ୧୭,୯୪୨ କୋଟି ଟଙ୍କା ବ୍ୟୟବରାଦ କରିଛନ୍ତି। ଏହା ୨୦୨୩-୨୪ ବର୍ଷ ତୁଳନାରେ ୩ ଗୁଣା ଅଧିକ। ଗତ ଆର୍ଥିକ ବର୍ଷରେ ଏହି ଦୁଇ ବିଭାଗ ନିମନ୍ତେ ୬,୨୨୪ କୋଟି ଟଙ୍କା ବ୍ୟୟବରାଦ କରାଯାଇଥିଲା।

ସୁଭଦ୍ରା: ୧୦ ହଜାର କୋଟି

ନିର୍ବାଚନ ପ୍ରତିଶ୍ରୁତି ପାଳନ କରିବାକୁ ଯାଇ ରାଜ୍ୟ ସରକାର ପ୍ରଥମ କ୍ୟାବିନେଟ୍ ବୈଠକରେ 'ସୁଭଦ୍ରା ଯୋଜନା'କୁ ମଞ୍ଜୁରୀ ଦେଇଥିଲେ। ମହିଳାମାନଙ୍କ ମଧ୍ୟରେ ଉଦ୍ୟୋଗ ବିକାଶ, ଆର୍ଥିକ ସଶକ୍ତୀକରଣ ନିମନ୍ତେ ଏହି ଯୋଜନା ଅଣାଯାଇଥିବାବେଳେ ଏଥିପାଇଁ ବଜେଟରେ ୧୦ ହଜାର କୋଟି ଟଙ୍କା ବ୍ୟୟବରାଦ କରାଯାଇଛି।

୨୫ ଲକ୍ଷ 'ଲକ୍ଷପତି ଦିଦି': ୧୧୬୨ କୋଟି

ସ୍ୱୟଂସହାୟକ ଗୋଷ୍ଠୀମାନଙ୍କ ପାଇଁ ଶିଳ୍ପପୁଞ୍ଜିର ପ୍ରତିଷ୍ଠା, ଉତ୍ପାଦିତ ଦ୍ରବ୍ୟଗୁଡ଼ିକର ବିପଣନ ଏବଂ ପ୍ରଚାରପ୍ରସାର ନିମନ୍ତେ ୨୦୨୭ ମସିହା ସୁଦ୍ଧା ରାଜ୍ୟ ସରକାର ଓଡ଼ିଶାରେ ୨୫ ଲକ୍ଷ 'ଲକ୍ଷପତି ଦିଦି' ସୃଷ୍ଟି କରିବାକୁ ଲକ୍ଷ୍ୟ ରଖିଛନ୍ତି। ଏହି ଯୋଜନା କାର୍ଯ୍ୟକାରୀ କରିବା ପାଇଁ ବଜେଟରେ ୧୧୬୨ କୋଟି ଟଙ୍କା ବ୍ୟୟବରାଦର ପ୍ରସ୍ତାବ ରହିଛି।

ସ୍ୱାସ୍ଥ୍ୟ: ୨୧,୨୦୦ କୋଟି ଟଙ୍କା

ବିଏସ୍‌କେୱାଇ ବଦଳରେ ଗୋପବନ୍ଧୁ ଜନ ଆରୋଗ୍ୟ ଯୋଜନା

ବଜେଟରେ ଜନସ୍ୱାସ୍ଥ୍ୟ ସେବା ପାଇଁ ମୋଟ ୨୧,୨୦୦ କୋଟି ଟଙ୍କା ଆବଣ୍ଟନ କରାଯାଇଛି, ଯାହାକି ରାଜ୍ୟ ବଜେଟର ପ୍ରାୟ ୮ ପ୍ରତିଶତ। ଗୋପବନ୍ଧୁ ଜନ ଆରୋଗ୍ୟ ଯୋଜନା ପାଇଁ ୫,୪୫୦ କୋଟି ଟଙ୍କା ପ୍ରଦାନ କରାଯାଇଛି। ଯେଉଁଥିରେ ପ୍ରତିଷ୍ଠାନ ଓ ଅନ୍ୟାନ୍ୟ ଖର୍ଚ୍ଚ ବାଦବରେ ୩,୦୫୬ କୋଟି ଟଙ୍କା ରହିଥିବାବେଳେ ନିରାମୟ(ମାଗଣା ଔଷଧ) ପାଇଁ ୧୦୩୩। କୋଟି ଟଙ୍କା ରହିଛି। ନିଦାନ ପାଇଁ ୨୩୭ କୋଟି ଟଙ୍କା, ସମ୍ପୂର୍ଣ୍ଣା(ଆଇଏମ୍‌ଆର/ଏମ୍‌ଏମ୍‌ଆର୍ ଭ୍ରାସ) ପାଇଁ ୧୨୨ କୋଟି ଟଙ୍କା, ସ୍ୱାସ୍ଥ୍ୟ ସହାୟ ପାଇଁ ୧୯୯ କୋଟି ଟଙ୍କା, ଡିଡିଶା ବ୍ୟାପକ କର୍କଟ ଚିକିତ୍ସା ଯୋଜନା ପାଇଁ ୨୧୧ କୋଟି ଟଙ୍କା ଏବଂ ଆୟୁଷ୍ମାନ୍ସ ସେବା ପାଇଁ ୩୫୦ କୋଟି ଟଙ୍କା ରହିଛି। ସେହିପରି ଆମ ହସ୍ପିଟାଲ ପାଇଁ ୧,୩୧୫ କୋଟି ଟଙ୍କା ବରାବର କରାଯାଇଛି।

ମୁଖ୍ୟମନ୍ତ୍ରୀ ସ୍ୱାସ୍ଥ୍ୟସେବା ମିଶନ ପାଇଁ ୨,୪୬୨ କୋଟି ଟଙ୍କା ପ୍ରଦାନ କରାଯାଇଛି। ସେଥିମଧ୍ୟରେ ସ୍ୱାସ୍ଥ୍ୟ ଅନୁଷ୍ଠାନ ଭିତ୍ତିଭୂମି ବିକାଶ ପାଇଁ ୧୨୮୧ କୋଟି ଟଙ୍କା ଏବଂ ଏସ୍‌ସିବି ମେଡିକାଲ କଲେଜ ହସ୍ପିଟାଲ ପୁନଃବିକାଶ କାର୍ଯ୍ୟକ୍ଷମ ପାଇଁ ଏକ ହଜାର କୋଟି ଟଙ୍କା ବ୍ୟୟବରାଦ କରାଯାଇଛି। ସେହିପରି ନିମ୍ନ ଯୋଜନା ପାଇଁ ୮୮୪ କୋଟି ଟଙ୍କା ବ୍ୟୟବରାଦ କରାଯାଇଛି। ବିଜିସୀ ବର୍ଷାବସ୍ତୁ ପରିଚାଳନା ପାଇଁ ୩୭୪ କୋଟି ଟଙ୍କା, ଝୁଲି ପାଇଁ ୫୦ କୋଟି ଟଙ୍କା, ଜଟକ ମେଡିକାଲ କଲେଜର ଉନ୍ନତୀକରଣ ପାଇଁ ୫୩୦ କୋଟି ଟଙ୍କା ପ୍ରଦାନ କରାଯାଇଛି। ଓଡ଼ିଶା ସ୍ୱାସ୍ଥ୍ୟ ବିଜ୍ଞାନ ବିଶ୍ୱବିଦ୍ୟାଳୟ, ଭୁବନେଶ୍ୱର ପାଇଁ ୫୦ କୋଟି ଟଙ୍କା, ଜାତୀୟ ସ୍ୱାସ୍ଥ୍ୟ ମିଶନ ପାଇଁ ୨,୦୯୫କୋଟି ଟଙ୍କା ଏବଂ ପ୍ରଧାନମନ୍ତ୍ରୀ-ଆୟୁଷ୍ମାନ ଭାରତ ସ୍ୱାସ୍ଥ୍ୟ ସେବା ଭିତ୍ତିଭୂମି ମିଶନ ଯୋଜନା ପାଇଁ ୩୩୮କୋଟି ଟଙ୍କା ବ୍ୟୟବରାଦ କରାଯାଇଛି। ସେହିପରି ଆୟୁଷ୍ମାନ ଭାରତ- ପ୍ରଧାନମନ୍ତ୍ରୀ ଜନ ଆରୋଗ୍ୟ ଯୋଜନା ପାଇଁ ୫୦୦କୋଟି ଟଙ୍କା ଖର୍ଚ୍ଚ ହେବ।

ମୁଖ୍ୟମନ୍ତ୍ରୀ ସ୍ୱାସ୍ଥ୍ୟ ସେବା ମିଶନ:

ସ୍ୱାସ୍ଥ୍ୟ ସେବା କ୍ଷେତ୍ରରେ ଭିତ୍ତିଭୂମିର ବିକାଶ ପାଇଁ ମୁଖ୍ୟମନ୍ତ୍ରୀ ସ୍ୱାସ୍ଥ୍ୟସେବା ମିଶନ ଯୋଜନା ଅଧୀନରେ ବଜେଟରେ ୨,୪୬୨ କୋଟି ଟଙ୍କା ବ୍ୟୟବରାଦର ପ୍ରସ୍ତାବ ଦିଆଯାଇଛି। ଏଥିମଧ୍ୟରେ ଏସସିବି ମେଡିକାଲ ଆଣ୍ଡ ହସ୍‌ପିଟାଲର ପୁନଃ ବିକାଶ ପାଇଁ ୧ ହଜାର କୋଟି ଟଙ୍କା ଓ ଔଷଧ ସଂରକ୍ଷଣ ପାଇଁ ଓଏସ୍‌ଏମ୍‌ସିଏଲ୍‌ର ନୂତନ ଗୋଦାମ ଗୃହ ନିର୍ମାଣ ପାଇଁ ୩୦ କୋଟି ଟଙ୍କା ବ୍ୟୟବରାଦ କରାଯାଇଛି। ଏହାସହ ପ୍ରାଥମିକ ସ୍ୱାସ୍ଥ୍ୟକେନ୍ଦ୍ର ଓ ଗୋଷ୍ଠୀ ସ୍ୱାସ୍ଥ୍ୟକେନ୍ଦ୍ରର ଉନ୍ନତୀକରଣ ପାଇଁ 'ଆମ ହସ୍ପିଟାଲ' ଅଧୀନରେ ୧,୩୧୪ କୋଟି ଟଙ୍କା ବ୍ୟୟ ବରାଦର ପ୍ରସ୍ତାବ ରହିଛି।

ସୁରେନ୍ଦ୍ର ସାଏ ଦିବ୍ୟଦୃଷ୍ଟି ଯୋଜନା:

ସମ୍ପୂର୍ଣ୍ଣାଙ୍କୁ ମାଗଣାରେ ସାର୍ବଜନୀନ ବ୍ୟାପକ ଚକ୍ଷୁ ଯତ୍ନ ସେବା ଯୋଗାଇଦେବା ଉଦ୍ଦେଶ୍ୟରେ ସୁରେନ୍ଦ୍ର ସାଏ ଦିବ୍ୟଦୃଷ୍ଟି ଯୋଜନାର ଶୁଭାରମ୍ଭ କରାଯାଇଛି। ମୋତିଆ ବିନ୍ଦୁ, ଗ୍ଲୁକୋମା ଓ କର୍ନିଆର ଅସ୍ତ୍ରୋପଚାର ଓ ମାଗଣା ଚଷମା ବଣ୍ଟନ ପାଇଁ ଉପଯୁକ୍ତ ହସ୍ତକ୍ଷେପ ପାଇଁ ବିଭିନ୍ନ ବୟସ ବର୍ଗର ଚକ୍ଷୁ ପରୀକ୍ଷା କରାଯିବ। ଏହି ଯୋଜନାରେ ୪୫କୋଟି ଟଙ୍କା ଖର୍ଚ୍ଚ ହେବ।

ଭ୍ରାମ୍ୟମାଣ ସ୍ୱାସ୍ଥ୍ୟସେବା ୟୁନିଟ ପାଇଁ ୩କୋଟି

ଜନସାଧାରଣଙ୍କ ନିକଟରେ ପ୍ରାଥମିକ ସ୍ୱାସ୍ଥ୍ୟସେବା ଯୋଗାଇଦେବା ପାଇଁ ସମସ୍ତ ବ୍ଲକସ୍ତରୀୟ ଗୋଷ୍ଠୀ ସ୍ୱାସ୍ଥ୍ୟକେନ୍ଦ୍ରରେ ଭ୍ରାମ୍ୟମାଣ ସ୍ୱାସ୍ଥ୍ୟ ସେବା ୟୁନିଟକୁ ସମ୍ପ୍ରସାରିତ କରିବାକୁ ପରକ୍ଷେପ ନିଆଯାଇଛି। ଏଥିସହ ଆଦିବାସୀ ଅଧ୍ୟୁଷିତ ଅଞ୍ଚଳରେ ୧୭୬ଟି ଭ୍ରାମ୍ୟମାଣ ସ

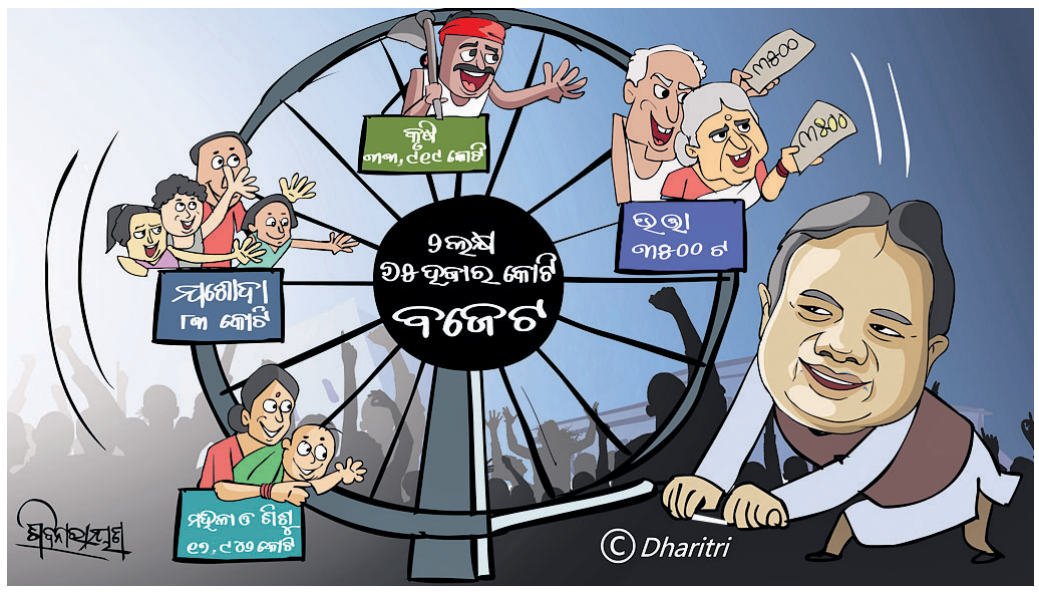

ଶିକ୍ଷା ପାଇଁ ୩୫,୫୩୬ କୋଟି

ବିଦ୍ୟାଳୟ ଓ ଗଣଶିକ୍ଷା ବିଭାଗ ପାଇଁ ୨୬,୩୯୧ କୋଟି ଟଙ୍କାର ବ୍ୟୟବରାଦ କରାଯାଇଛି। ଏଥିରେ ଗୋଦାବରୀଶ ମିଶ୍ର ଆଦର୍ଶ ପ୍ରାଥମିକ ବିଦ୍ୟାଳୟ ପାଇଁ ୫୦କୋଟି, ଗଙ୍ଗାଧର ମେହେର ଶିକ୍ଷା ମାନକ ବୃଦ୍ଧି ଯୋଜନା ଅଧୀନରେ ୪୦୯କୋଟି, ପଞ୍ଚସଖା ଶିକ୍ଷା ସେତୁ ଅଧୀନରେ ୩୩୨ କୋଟି, ମୁଖ୍ୟମନ୍ତ୍ରୀ ଶିକ୍ଷା ପୁରସ୍କାର ପାଇଁ ୧୩୯ କୋଟି, ମୁଖ୍ୟମନ୍ତ୍ରୀ ଛାତ୍ରୀଛାତ୍ର ପରିଧାନ ଯୋଜନା ପାଇଁ ୧୦୮କୋଟି ଟଙ୍କା ପ୍ରଦାନ କରାଯାଇଛି। ସେହିଭଳି ଓଡ଼ିଶା ଆଦର୍ଶ ବିଦ୍ୟାଳୟ ପାଇଁ ୯୩୫କୋଟି ଟଙ୍କା ପ୍ରଦାନ କରାଯାଇଛି। ପିଏମ୍–ପୋଷଣ ପାଇଁ ୯୯୭ କୋଟି ଟଙ୍କା ବ୍ୟୟବରାଦ କରାଯାଇଥିବା ବେଳେ ଏଥିନିମନ୍ତେ ରାଜ୍ୟ ସହାୟତା ବାବଦରେ ୨୫୮କୋଟି ଟଙ୍କା ବ୍ୟୟବରାଦ କରାଯାଇଛି। ସେହିଭଳି ସମଗ୍ର ଶିକ୍ଷା ନିମନ୍ତେ ୩,୭୯୧କୋଟି ଟଙ୍କା ବ୍ୟୟବରାଦ କରାଯାଇଥିବା ବେଳେ ଏଥିପାଇଁ ରାଜ୍ୟ ସହାୟତା ବାବଦରେ ୪୭୫କୋଟି ଟଙ୍କା ବ୍ୟୟବରାଦ କରାଯାଇଛି। ରାଜ୍ୟମାନଙ୍କ ପାଇଁ ଶିକ୍ଷାଦାନ–ଶିକ୍ଷଣ ଏବଂ ଫଳାଫଳକୁ ସୁଦୃଢ଼(ଷ୍ଟାର୍ସ) ଯୋଜନା ପାଇଁ ୭୧୪ କୋଟି ଟଙ୍କା ବ୍ୟୟବରାଦ କରାଯାଇଛି। ପିଏମ୍–ଶ୍ରୀ ନିମନ୍ତେ ୨୫କୋଟି ଟଙ୍କା ବ୍ୟୟବରାଦ କରାଯାଇଛି। ଅନୁସୂଚିତ ଜାତି, ଅନୁସୂଚିତ ଜନଜାତି, ଅନ୍ୟାନ୍ୟ ପଛୁଆ ଜାତି ଛାତ୍ରୀଛାତ୍ରଙ୍କ ମାଟ୍ରିକ ପୂର୍ବବର୍ତ୍ତୀ ଓ ପରବର୍ତ୍ତୀ ଛାତ୍ରବୃତ୍ତିପାଇଁ୧,୧୭୦କୋଟିଟଙ୍କା ପ୍ରଦାନ କରାଯାଇଛି।

ଉଚ୍ଚଶିକ୍ଷା ବିଭାଗ ପାଇଁ ୩,୪୭୮ କୋଟି ଟଙ୍କାର ବ୍ୟୟବରାଦ କରାଯାଇଥିବା ବେଳେ ବିଭାଗ ଅଧୀନରେ ଥିବା ବିଶ୍ୱବିଦ୍ୟାଳୟ ଓ ମହାବିଦ୍ୟାଳୟର ଭିତ୍ତିଭୂମି ବିକାଶ ପାଇଁ ୨୮୦ କୋଟି ଟଙ୍କା ପ୍ରଦାନ କରାଯାଇଛି। ମେଧାବୀ ଛାତ୍ରୀଛାତ୍ରଙ୍କୁ ଲାପ୍‌ଟପ ବଣ୍ଟନ ପାଇଁ ଗୋଦାବରୀଶ ବିଦ୍ୟାର୍ଥୀ ପ୍ରୋତ୍ସାହନ ଯୋଜନାରେ ୫୪କୋଟି ଟଙ୍କା ବ୍ୟୟବରାଦ କରାଯାଇଥିବାବେଳେ 'ଆମ କଲେଜ ଆମ ଗୌରବ' ପାଇଁ ୧୦କୋଟି, ସତ୍ୟବାଦୀରେ ଓଡ଼ିଆ ବିଶ୍ୱବିଦ୍ୟାଳୟ ପାଇଁ ୫୦କୋଟି, ଓଡ଼ିଶା ବିଶ୍ୱବିଦ୍ୟାଳୟ ଗବେଷଣା ଓ ଉଦ୍ଭାବନ ପ୍ରୋତ୍ସାହନ ଯୋଜନା ପାଇଁ ୩୬କୋଟି, ରାଷ୍ଟ୍ରୀୟ ଉଚ୍ଚତର ଶିକ୍ଷା ଅଭିଯାନ ପାଇଁ ୧୫୫କୋଟି, ଦକ୍ଷତା ବିକାଶ ଓ ବୈଷୟିକ ଶିକ୍ଷା ପାଇଁ ୧,୫୮୩ କୋଟି, ଏସିଆ ବିକାଶ ବ୍ୟାଙ୍କ ସହାୟତାରେ ଓଡ଼ିଶା ଦକ୍ଷତା ବିକାଶ ପ୍ରକଳ୍ପ ଅଧୀନରେ ୨୦୦ କୋଟି ଟଙ୍କା ପ୍ରଦାନ କରାଯାଇଛି। ସିଏମ୍–ଆସ୍ପାୟାର ପାଇଁ ୩୧କୋଟି ଟଙ୍କା ପ୍ରଦାନ କରାଯାଇଥିବା ବେଳେ ଦକ୍ଷତା ବିକାଶ ଓ ବୈଷୟିକ ଶିକ୍ଷା ବିଭାଗ ଅଧୀନରେ ଇଞ୍ଜିନିୟରିଂ ସ୍କୁଲ, କଲେଜ, ଆଇଟିଆଇ, ପଲିଟେକ୍ନିକ ଏବଂ ବୈଷୟିକ ବିଶ୍ୱବିଦ୍ୟାଳୟର ଭିତ୍ତିଭୂମି ବିକାଶ ପାଇଁ ୨୬୨କୋଟି, ଭୁବନେଶ୍ୱରସ୍ଥିତ ଓଡ଼ିଶା ବୈଷୟିକ ଓ ଗବେଷଣା ବିଶ୍ୱବିଦ୍ୟାଳୟ ପାଇଁ ୧୦୦କୋଟି ଏବଂ ବୁର୍ଲାସ୍ଥିତ ଭିସୁଟ୍ ପାଇଁ ୧୨୨କୋଟି ଟଙ୍କା ବ୍ୟୟବରାଦ କରାଯାଇଛି।

'ଗୋଦାବରୀଶ ମିଶ୍ର ଆଦର୍ଶ ପ୍ରାଥମିକ ବିଦ୍ୟାଳୟ' ନୂଆ ଯୋଜନା

ଗ୍ରାମୀଣ ଓ ଅର୍ଦ୍ଧ ସହରାଞ୍ଚଳର ପିଲାମାନଙ୍କୁ ପ୍ରାଥମିକସ୍ତରରେ ଗୁଣାତ୍ମକ ଶିକ୍ଷା ପ୍ରଦାନ କରିବା ପାଇଁ ଗୋଦାବରୀଶ ମିଶ୍ର ଆଦର୍ଶ ପ୍ରାଥମିକ ବିଦ୍ୟାଳୟ ନାମରେ ଏକ ନୂତନ ଯୋଜନା ଆରମ୍ଭ କରାଯିବ। ଏଥିପାଇଁ ମୁଖ୍ୟମନ୍ତ୍ରୀ ବିଧାନସଭାରେ ଏହି ନୂତନ ଯୋଜନାର ପ୍ରସ୍ତାବ ଦେଇଛନ୍ତି। ଏଥିପାଇଁ ୫୦ କୋଟି ଟଙ୍କା ବ୍ୟୟବରାଦର ପ୍ରସ୍ତାବ ରହିଛି।

ପ୍ରଚଳନ ହେବ ପ୍ରଧାନମନ୍ତ୍ରୀ ଉଚ୍ଚତର ଶିକ୍ଷା ଅଭିଯାନ

ଓଡ଼ିଶା ସରକାର ପ୍ରଥମ ଥର ପାଇଁ ପ୍ରଧାନମନ୍ତ୍ରୀ ଉଚ୍ଚତର ଶିକ୍ଷା ଅଭିଯାନ ଯୋଜନା ପ୍ରଚଳନ କରିବେ। ଯେଉଁଥିରେ ଉଚ୍ଚଶିକ୍ଷାରେ ସମାନତା, ଉପଲବ୍ଧତା ଏବଂ ଅନ୍ତର୍ଭୁକ୍ତୀକରଣ ଉପରେ ଗୁରୁତ୍ୱ ଦିଆଯାଇଛି। କେନ୍ଦ୍ର ଓ ରାଜ୍ୟ ମଧ୍ୟରେ ୬୦:୪୦ ଅନୁପାତର ପାଣ୍ଠି ସହାୟତାରେ ଏହା କାର୍ଯ୍ୟକ୍ଷମ ହେବ। ଗୁଣାତ୍ମକ ଶିକ୍ଷାଦାନ ଓ ଶିକ୍ଷଣ ପ୍ରକ୍ରିୟାର ବିକାଶ, ଉଚ୍ଚଶିକ୍ଷାନୁଷ୍ଠାନଗୁଡ଼ିକର ସ୍ୱୀକୃତି, ସୂଚନା, ଯୋଗାଯୋଗ ଓ ପ୍ରଯୁକ୍ତି ବିଦ୍ୟାଭିତ୍ତିକ ଡିଜିଟାଲ ଭିତ୍ତିଭୂମି ସୃଷ୍ଟି କରିବା ସହ ବହୁବିଭାଗୀୟ ପାଠ୍ୟକ୍ରମ ମାଧ୍ୟମରେ ନିଯୁକ୍ତି ଦକ୍ଷତା ବୃଦ୍ଧି କରିବା ଏହି ପଦକ୍ଷେପର ଲକ୍ଷ୍ୟ। ଏହି ଯୋଜନା ପାଇଁ ୧,୫୫ କୋଟି ଟଙ୍କା ବ୍ୟୟବରାଦର ପ୍ରସ୍ତାବ ରହିଛି।

ବଦଳିଲା 'ମୋ ସ୍କୁଲ', 'ମୋ କଲେଜ' ନାମ

ପୁରାତନ ଛାତ୍ରୀଛାତ୍ରଙ୍କୁ ଶିକ୍ଷାନୁଷ୍ଠାନ ସହ ଜଡ଼ିତ ଏବଂ ଶିକ୍ଷାନୁଷ୍ଠାନର ଭିତ୍ତିଭୂମି ବିକାଶ ପାଇଁ ପୂର୍ବ ସରକାର 'ମୋ ସ୍କୁଲ' ଏବଂ 'ମୋ କଲେଜ' ଅଭିଯାନ ଆରମ୍ଭ କରିଥିଲେ। ଏହି ଅଭିଯାନର ନାମକୁ ଏବେ ପରିବର୍ତ୍ତନ କରାଯାଇଛି। 'ମୋ ସ୍କୁଲ' ଯୋଜନାର ନାଁ ବଦଳାଇ 'ପଞ୍ଚସଖା ଶିକ୍ଷା ସେତୁ ଅଭିଯାନ' ରଖାଯାଇଛି। ଏହି ଯୋଜନା ଅଧୀନରେ ପୁରାତନ ଛାତ୍ରୀଛାତ୍ରଙ୍କ ଯୋଗଦାନରେ ବିଦ୍ୟାଳୟର ବିକାଶ ପାଇଁ ସରକାରୀ ଅଂଶ ବାବଦକୁ ୨୦୨୪–୨୫ ଆର୍ଥିକ ବର୍ଷରେ ୩୩୨ କୋଟି ଟଙ୍କା ଆବଣ୍ଟନ କରାଯିବ। ସେହିଭଳି 'ମୋ କଲେଜ' ନାମ ପରିବର୍ତ୍ତନ କରାଯାଇ 'ଆମ କଲେଜ ଆମ ଗୌରବ' ଅଭିଯାନ କରାଯାଇଛି। ଏଥିପାଇଁ ୧୦କୋଟି ଟଙ୍କାର ବ୍ୟୟବରାଦ କରାଯାଇଛି।

ପ୍ରଗତିଶୀଳ ଓଡ଼ିଶା ଗଠନ ଲାଗି କଲ୍ୟାଣକାରୀ ବଜେଟ୍

ଓଡ଼ିଶାରେ ଭାଜପା ସରକାର ୨୦୨୪-୨୫ ଆର୍ଥିକ ବର୍ଷ ପାଇଁ ବିକଶିତ ଓଡ଼ିଶା ଗଠନ ଦିଗରେ ୨ ଲକ୍ଷ ୬୫ ହଜାର କୋଟି ଟଙ୍କାର ପୂର୍ଣ୍ଣାଙ୍ଗ ବଜେଟ୍ ଉପସ୍ଥାପନ କରିଥିବାରୁ ମୁଖ୍ୟମନ୍ତ୍ରୀ ମୋହନ ଚରଣ ମାଝୀଙ୍କୁ ଧନ୍ୟବାଦ। ବିକଶିତ ଓ ପ୍ରଗତିଶୀଳ ଓଡ଼ିଶା ଗଠନ ପାଇଁ ଏହା ଏକ କଲ୍ୟାଣକାରୀ ବଜେଟ୍। ପୂର୍ବ ଆର୍ଥିକ ବର୍ଷ ତୁଳନାରେ ଓଡ଼ିଶା ପାଇଁ ପ୍ରାୟ ୧୫% ଅଧିକ ବଜେଟ୍ ଆଗତ ହୋଇଥିବା ବେଳେ ଏହି ଅର୍ଥ ରାଜ୍ୟବାସୀଙ୍କ ସ୍ୱାର୍ଥ, ଆଶା ଏବଂ ଆକାଂକ୍ଷାକୁ ପୂରଣ କରିବ। ଏହା ବିକଶିତ ଓ ପ୍ରଗତିଶୀଳ ଓଡ଼ିଶା ଗଠନ ଦିଗରେ ବେଶ୍ ସହାୟକ ହେବ। ପ୍ରଧାନମନ୍ତ୍ରୀ ନରେନ୍ଦ୍ର ମୋଦୀଙ୍କ ମାର୍ଗଦର୍ଶନରେ 'ସବକା ସାଥ୍-ସବକା ବିକାଶ' ମନ୍ତ୍ରରେ ସବୁ ବର୍ଗ ବିଶେଷ ଭାବେ ଗରିବ, ଚାଷୀ, ଯୁବ, ମହିଳା, ପଛୁଆ ବର୍ଗ, ଜନଜାତି ବର୍ଗର ଉନ୍ନତିକୁ ଧ୍ୟାନରେ ରଖି ବଜେଟ୍ ଆଗତ କରାଯିବା ସହ ଓଡ଼ିଆ ଅସ୍ମିତାକୁ ପ୍ରାଧାନ୍ୟ ଦିଆଯାଇଛି। ରାଜ୍ୟରେ କୃଷି କ୍ଷେତ୍ରର ବିକାଶ ପାଇଁ ୩୩,୯୧୯ କୋଟି, ଧାନର ଏମଏସପି ୩୧୦୦ ଟଙ୍କାକୁ ବୃଦ୍ଧି ସହ 'ସମୃଦ୍ଧ କୃଷକ ଯୋଜନା' ଚାଷ ଓ ଚାଷୀଙ୍କ ମେରୁଦଣ୍ଡକୁ ସଶକ୍ତ କରିବ।

-ଧର୍ମେନ୍ଦ୍ର ପ୍ରଧାନ, କେନ୍ଦ୍ର ଶିକ୍ଷା ମନ୍ତ୍ରୀ

ବଜେଟରେ ନାରୀ ଶକ୍ତିର ବିକାଶ ଉପରେ ଗୁରୁତ୍ୱ

ଚଳିତ ଆର୍ଥିକ ବଜେଟ ଏକ ସ୍ୱାଗତଯୋଗ୍ୟ ବଜେଟ। ଏଥିରେ ଓଡ଼ିଶାର ମହିଳା ଓ ଶିଶୁ ବିକାଶକୁ ପ୍ରାଧାନ୍ୟ ଦିଆଯିବା ସହ ଏଥିପାଇଁ ବ୍ୟୟ ଅଟକଳ ତିନିଗୁଣା ବୃଦ୍ଧି କରାଯାଇଛି। ଏଥିସହ ଓଡ଼ିଆ ଅସ୍ମିତା, କୃଷକ, ନାରୀଶକ୍ତି, ସ୍ୱାସ୍ଥ୍ୟସେବା, ଶିକ୍ଷା ଉପରେ ବିଶେଷ ଗୁରୁତ୍ୱ ଦିଆଯାଇଛି। ମହିଳା ସଶକ୍ତିକରଣ, ଆର୍ଥିକ ସ୍ୱାଧୀନତା ଓ ଉଦ୍ୟୋଗ ବିକାଶ ନିମନ୍ତେ 'ସୁଭଦ୍ରା' ଯୋଜନା ପାଇଁ ୧୦ ହଜାର କୋଟି ଟଙ୍କାର ବ୍ୟୟ ବରାଦ କରାଯାଇଛି। ଚଳିତ ବଜେଟରେ ୨୦୨୭ ସୁଦ୍ଧା ଓଡ଼ିଶାରେ ୨୫ ଲକ୍ଷ 'ଲକ୍ଷପତି ଦିଦି' ସୃଷ୍ଟି କରିବାର ଲକ୍ଷ୍ୟ ରଖାଯାଇଛି। ପ୍ରଧାନମନ୍ତ୍ରୀ ମାତୃବନ୍ଦନା ଯୋଜନା, ମୁଖ୍ୟମନ୍ତ୍ରୀ ସମ୍ପୂର୍ଣ୍ଣ ପୁଷ୍ଟି ଯୋଜନା, ଯଶୋଦା ଯୋଜନା, ମିଶନ ଶକ୍ତି କାର୍ଯ୍ୟକ୍ରମ, ପୋଷଣ ଅଭିଯାନ ଓ ଅଙ୍ଗନୱାଡ଼ି ସେବା ପରି ଲୋକାଭିମୁଖୀ ଯୋଜନାଗୁଡ଼ିକ ପାଇଁ ପର୍ଯ୍ୟାପ୍ତ ବ୍ୟୟ ଅଟକଳ କରାଯାଇଛି।

-ପ୍ରଭାତୀ ପରିଡ଼ା, ଉପମୁଖ୍ୟମନ୍ତ୍ରୀ

ରାଜ୍ୟର ସାମଗ୍ରିକ ବିକାଶ ଉପରେ ଗୁରୁତ୍ୱ ଦିଆଯାଇଛି

ଚଳିତ ବଜେଟରେ ରାଜ୍ୟର ସାମଗ୍ରିକ ବିକାଶ ଉପରେ ସରକାର ଗୁରୁତ୍ୱ ଦେଇଛନ୍ତି। ୨୦୨୩-୨୪ ଆର୍ଥିକ ବଜେଟ ତୁଳନାରେ ଏଥର ବଜେଟ ୧୫% ଅଧିକ ରହିଛି। ଏଥିରେ ୪ଟି ବର୍ଗ ଯଥା ଗରିବ, ମହିଳା, କୃଷକ ଓ ଯୁବପିଢ଼ିଙ୍କୁ ଦୃଷ୍ଟିରେ ରଖି ବଜେଟରେ ସ୍ୱତନ୍ତ୍ର ଗୁରୁତ୍ୱ ପ୍ରଦାନ କରାଯାଇଛି। ଓଡିଶାର ବିକାଶ ପାଇଁ ଭାଜପା ସରକାର ପ୍ରତିଶ୍ରୁତିବଦ୍ଧ, ଯାହା ଏହି ବଜେଟରେ ସ୍ପଷ୍ଟ ହୋଇଛି। ନିର୍ବାଚନ ପ୍ରତିଶ୍ରୁତିକୁ ପୂରଣ କରିବା ପାଇଁ ପ୍ରଥମ ବଜେଟରେ ବ୍ୟୟବରାଦ ହୋଇଛି। ସବୁବର୍ଗର ଲୋକଙ୍କୁ ଚଳିତ ବଜେଟ ସନ୍ତୁଷ୍ଟି ଦେଇଛି। ଡବଲ ଇଞ୍ଜିନ ସରକାରରେ ଓଡ଼ିଶାର ସାମଗ୍ରିକ ବିକାଶକୁ ପ୍ରାଥମିକତା ଦିଆଯାଇଛି।

-ମନମୋହନ ସାମଲ, ଭାଜପା ରାଜ୍ୟ ସଭାପତି, ଓଡ଼ିଶା

ଡବଲ ଇଞ୍ଜିନ ଡବଲ ନିରାଶ

ଡବଲ ଇଞ୍ଜୀନ ସରକାର ଡବଲ ନିରାଶ କରିଛି। ମୋ ସରକାର ସମୟରେ ଥିବା ପ୍ରାୟ ୪୦ଟି ଯୋଜନାର ନାଁ ପରିବର୍ତ୍ତନ କରାଯାଇଛି। ଏ ବାବଦରେ ଅଧିକ ତଥ୍ୟ ନେବାପରେ କେଉଁସବୁ ଯୋଜନାର ନାମ ପରିବର୍ତ୍ତନ କରାଯାଇଛଠି ସେ ବିଷୟରେ ପୂରା ତଥ୍ୟ ରଖିବି।

-ନବୀନ ପଟ୍ଟନାୟକ, ବିରୋଧୀ ଦଳ ନେତା

ଚାଷୀ ଓ ମହିଳାଙ୍କ ପାଇଁ କିଛି ନାହିଁ

ଚାଷୀ ଓ ମହିଳାଙ୍କ ପାଇଁ ବଜେଟ୍‌ରେ କିଛି ନାହିଁ। ଯାହା ଆଗରୁ ଥିଲା ସେଥିରେ ୧୦ରୁ ୧୫ ପ୍ରତିଶତ ଟଙ୍କା ବଢ଼ିଛି। ଏହା ଏକ ହାଓ୍ୱା। ମୋହନ ସରକାରଙ୍କ ବଜେଟ୍‌ରେ କେବଳ ନାମ ପରିବର୍ତ୍ତନ ହୋଇଛି। ଲୋକଙ୍କୁ ଭୁଲାଇବା ପାଇଁ ଏହି ବଜେଟ୍। ଗରିବମାନଙ୍କୁ ମାରିବା ପାଇଁ ଏହି ବଜେଟ୍ ପ୍ରସ୍ତୁତ ହୋଇଛି।

-ତାରା ପ୍ରସାଦ ବାହିନୀପତି, କଂଗ୍ରେସ ବିଧାୟକ

ନୂଆ ବୋତଲରେ ପୁରୁଣା ମଦ

ଚଳିତ ବଜେଟ ନୂଆ ବୋତଲରେ ପୁରୁଣା ମଦ ଭଳି ହୋଇଛି। ବିଭିନ୍ନ ପୁରୁଣା ଯୋଜନାର ନାମ ପରିବର୍ତ୍ତନରେ ହିଁ ନୂଆ ସରକାରଙ୍କ ଯୋଜନା ସୀମିତ ରହିଛି। କୋଟିକୋଟି ଟଙ୍କାର ଅର୍ଥ ବରାଦ ଉପରକୁ ଭଲ ଶୁଭୁଥିଲେ ହେଁ, ଏହାର ଭିତର ପୂରା ଫାଙ୍କା। ସାମାଜିକ ସୁରକ୍ଷା ଭତ୍ତା ସମସ୍ତଙ୍କ ପାଇଁ ଲାଗୁ କରିବା ଉଚିତ ଥିଲା। ଦିବ୍ୟାଙ୍ଗଙ୍କ କ୍ଷେତ୍ରରେ ସମାନ ଅବହେଳା କରିଛନ୍ତି। ଓଡ଼ିଶାରେ ଦାଦନ ସମସ୍ୟାର ସ୍ଥାୟୀ ସମାଧାନର କଥା ସରକାର ଭୁଲି ଯାଇଛନ୍ତି। ଚାଷୀ ଓ ଚାଷ, ଜଳସେଚନ ପ୍ରତି ରାଜ୍ୟ ସରକାରଙ୍କର ଗୁରୁତ୍ୱ ନାହିଁ। ରୋଜଗାର ସୃଷ୍ଟି କେବଳ ପ୍ରତିଶ୍ରୁତିରେ ହିଁ ରହିଯାଇଛି। ଏହା ନୂଆ ସରକାର ନୁହେଁ, ବରଂ ପ୍ରବଞ୍ଚନାର ସରକାର।

-ଅଭୟ ସାହୁ, ସିପିଆଇ ରାଜ୍ୟ ସମ୍ପାଦକ, ଓଡ଼ିଶା

ମହିଳା, ଆଦିବାସୀ ଛାତ୍ରୀଛାତ୍ରଙ୍କ ପାଇଁ ନୂଆ ଆଶା ସୃଷ୍ଟି

ଆଜି ଓଡ଼ିଶାର ନୂଆ ସରକାରଙ୍କ ନୂଆ ବଜେଟକୁ ଦେଖୁଛି। ମହିଳାଙ୍କ ପାଇଁ ସୁଭଦ୍ରା ଯୋଜନାରେ ୧୦ ହଜାର କୋଟିର ବ୍ୟୟ ବରାଦ ନିହାତି ସ୍ୱାଗତଯୋଗ୍ୟ। ମହିଳାଙ୍କ ସଶକ୍ତୀକରଣ ସହ ସୁରକ୍ଷାକୁ ଅଧିକ ଗୁରୁତ୍ୱ ଦିଆଯାଇଛି। ସାମାଜିକ ସୁରକ୍ଷା ଭତ୍ତା ୩୫୦୦କୁ ବୃଦ୍ଧି ବଡ଼ ପଦକ୍ଷେପ। ଅଧାରୁ ବିଦ୍ୟାଳୟ ଛାଡୁଥିବା ଆଦିବାସୀ ଛାତ୍ରୀଛାତ୍ରଙ୍କ ପାଇଁ ୧୫୬ କୋଟିର ମାଧୋ ସିଂ ହାତ ଖର୍ଚ୍ଚ ଯୋଜନା ନିହାତି ଭାବରେ ଶିକ୍ଷା କ୍ଷେତ୍ରରେ ଏକ ମାଇଲଖୁଣ୍ଟ ହେବ। ଏସବୁ କେତେ ଶୀଘ୍ର କାର୍ଯ୍ୟକାରୀ କରାଯିବ, ତାହା ହେଉଛି ବଡ଼ ଆହ୍ୱାନ। କହିବାକୁ ଗଲେ କୃଷି, ମହିଳା ଏବଂ ଆଦିବାସୀ ଛାତ୍ରୀଛାତ୍ରଙ୍କ ପାଇଁ ଏହି ବଜେଟ ନୂଆ ଆଶା ସୃଷ୍ଟି କରୁଛି। ଆଗାମୀ ଦିନରେ ଏସବୁ କ୍ଷେତ୍ରରେ ଆମେ ଆଉ ଅଧିକ ପ୍ରଗତି ପଥରେ ଅଗ୍ରସର ହେବା, ଏଥିରେ ଦ୍ୱିମତ ନାହିଁ।

-ପ୍ରୀତିଛନ୍ଦା ଧଳ, ସାମାଜିକ କର୍ମୀ

ଚାଷୀଙ୍କୁ ଲଲିପପ୍ ଦେଖାଇଛନ୍ତି ସରକାର

ଧାନ ଏମ୍‌ଏସ୍‌ପିକୁ ନେଇ ଯେଉଁ ପ୍ରତିଶ୍ରୁତି ଦିଆଯାଇଥିଲା ତାହା ବଜେଟରେ ପ୍ରତିଫଳିତ ହୋଇଛି। ଏହା ନିଶ୍ଚିତପକ୍ଷେ ସ୍ୱାଗତଯୋଗ୍ୟ ପଦକ୍ଷେପ। କିନ୍ତୁ ପର୍ଯ୍ୟାପ୍ତ ମଣ୍ଡି ଓ ଟୋକନ୍ ବ୍ୟବସ୍ଥାରେ ସୁଧାର ନ ଆସିଲେ ଚାଷୀମାନେ ହଇରାଣ ହେବେ। ଏଥିପାଇଁ ବଜେଟରେ କିଛି ପ୍ରସଙ୍ଗ ଉପସ୍ଥାପନ ହୋଇନାହିଁ। କୃଷକଙ୍କ ପାଇଁ ବିଜୁଳି ଦର ମାଗଣା କରାଯିବା ନେଇ ମଧ୍ୟ କିଛି ବ୍ୟବସ୍ଥା ନାହିଁ। ଜଳସେଚନ ଭଳି ମୁଖ୍ୟ ପ୍ରସଙ୍ଗକୁ ସ୍ଥାନ ଦିଆଯାଇ ନାହିଁ। ତେଣୁ ଚଳିତ ବଜେଟରେ ସରକାର ଚାଷୀଙ୍କୁ ଲଲିପପ୍ ଦେଇ ଖୁସି କରିବାକୁ ଚାହୁଁଥିବା ସ୍ପଷ୍ଟ ହୋଇଛି। ସେହିପରି ଅତ୍ୟାବଶ୍ୟକ ସାମଗ୍ରୀର ଦରଦାମ୍ ବୃଦ୍ଧି ଅନୁସାରେ ମାତ୍ର ବଜେଟ ରାଶିରେ ୮ହଜାର କୋଟି ବୃଦ୍ଧି ପର୍ଯ୍ୟାପ୍ତ ନୁହେଁ। ଭାଗଚାଷୀ ଆଇନକୁ ସଂଶୋଧନ କରାଯାଇନାହିଁ ବା ସେମାନଙ୍କ ପାଇଁ ବଜେଟରେ କିଛି ପ୍ରାବଧାନ ନାହିଁ।

-ସଚିନ୍ ମହାପାତ୍ର, ସଭାପତି, ରାଷ୍ଟ୍ରୀୟ କିଷାନ ମଜଦୁର ମହାସଂଘ

ସ୍ୱାଗତଯୋଗ୍ୟ, ଦୂରଦୃଷ୍ଟିସମ୍ପନ୍ନ ବଜେଟ

ରାଜ୍ୟ ସରକାର ଗତବର୍ଷଠାରୁ ୧୫% ଅଧିକ ଅର୍ଥାତ୍ ୨.୬୫ ଲକ୍ଷ କୋଟି ଟଙ୍କାର ବଜେଟ ଆଗତ କରିଛନ୍ତି। ଏଥିରେ ସମାଜର ପ୍ରତ୍ୟେକ ବର୍ଗର ବ୍ୟକ୍ତିବିଶେଷ, ଅନୁଷ୍ଠାନ, ଭିତ୍ତିଭୂମି ଓ ନିର୍ବାଚନ ସମୟରେ ଦିଆଯାଇଥିବା ପ୍ରତିଶ୍ରୁତି ପାଳନ ଉପରେ ଗୁରୁତ୍ୱ ଦିଆଯାଇଛି। ତେଣୁ ମୋଟାମୋଟି ଭାବେ ଏହା ସ୍ୱାଗତଯୋଗ୍ୟ ଓ ଦୂରଦୃଷ୍ଟିସମ୍ପନ୍ନ ବଜେଟ। ଧାନର ଏମ୍‌ଏସ୍‌ପି ମୂଲ୍ୟ ବୃଦ୍ଧିଠାରୁ ଆରମ୍ଭ କରି ସୁଭଦ୍ରା ଯୋଜନା ପାଇଁ ୧୦ହଜାର କୋଟି, ମହାନଦୀ ପାଇଁ ୫୦ହଜାର କୋଟି, ଡ୍ୟାମ୍ ସୁରକ୍ଷା ପାଇଁ ୨ଶହ କୋଟି ଟଙ୍କାର ଆର୍ଥିକ ବ୍ୟବସ୍ଥା ରହିଛି। ଏହାବାଦ୍ ଅନାଥ ଶିଶୁଙ୍କ ପାଇଁ ଯଶୋଦା ଯୋଜନା, ଦୀନଦୟାଲ ଶ୍ରମିକ ଆବାସ ଏବଂ ସିଏମ୍ କିଷାନ ଭଳି ବିଭିନ୍ନ ଯୋଜନା ନିମନ୍ତେ ଆର୍ଥିକ ବ୍ୟବସ୍ଥା କରାଯାଇ ସବୁ ବର୍ଗ ପ୍ରତି ନ୍ୟାୟ ପ୍ରଦାନ କରାଯାଇଛି।

-କମଲଜିତ୍ ଦାସ, ଓଡ଼ିଶା ପ୍ରଶାସନିକ ସେବା ଅଧିକାରୀ

ବୟସ୍କ ବ୍ୟକ୍ତିଙ୍କୁ ଉପଯୁକ୍ତ ସମ୍ମାନ ମିଳିଛି

ଏଥର ସରକାର ସମସ୍ତ ବର୍ଗର ଲୋକଙ୍କୁ ଦୃଷ୍ଟିରେ ରଖି ବଜେଟ ପ୍ରସ୍ତୁତ କରିଛନ୍ତି। ବିଶେଷକରି କୃଷକ ଏବଂ ବୟସ୍କ ବ୍ୟକ୍ତିଙ୍କ ପାଇଁ ପ୍ରାବଧାନ ରହିଥିବାରୁ ଖୁସି ଲାଗୁଛି। ଚାଷୀମାନେ ଏବେ ଧାନର ବର୍ଦ୍ଧିତ ଏମ୍‌ଏସ୍‌ପି ମୂଲ୍ୟ ପାଇବେ। ଏହା ସାଙ୍ଗକୁ ୮୦ ବର୍ଷରୁ ଊର୍ଦ୍ଧ୍ୱ ବୟସ୍କଙ୍କୁ ୩ହଜାର ୫ଶହ ଟଙ୍କା ବର୍ଦ୍ଧିତ ଭତ୍ତା ମିଳିବ। ଏବେ ଆମକୁ ମାତ୍ର ହଜାରେ ଟଙ୍କା ମିଳୁଥିବାବେଳେ ଆଗକୁ ଏହାର ତିନିଗୁଣା ମିଳିବ। ରାଜ୍ୟ ସରକାର ବଜେଟରେ ବୟସ୍କ ବ୍ୟକ୍ତିଙ୍କୁ ଉପଯୁକ୍ତ ସମ୍ମାନ ଦେଇଛନ୍ତି। ସେଥିପାଇଁ ଖୁସି ଲାଗିବା ସହ ସରକାରଙ୍କୁ ଧନ୍ୟବାଦ ଜଣାଉଛି।

-ଜଗନ୍ନାଥ ଗୌଡ଼, ବୁଦ୍ଧିଜୀବୀ

ଶିକ୍ଷା କ୍ଷେତ୍ର ପାଇଁ ଆଖିଦୃଶିଆ ପଦକ୍ଷେପ ନାହିଁ

କେନ୍ଦ୍ର ଓ ରାଜ୍ୟ ବଜେଟରେ ମେଧାବୃତ୍ତି, ନିଯୁକ୍ତି ପାଇଁ ଯେତିକି ଗୁରୁତ୍ୱ ଦିଆଯାଉଛି

ଶ୍ରୀମନ୍ଦିର ହୁଣ୍ଡିରୁ ଆୟ

୨୫।୭।୨୦୨୪

୩,୫୬,୧୪୯ ଟଙ୍କା	
ସୁନା	ମିଳିନାହିଁ
ରୁପା	୬୨.୨୦୦ ମିଲି ଗ୍ରାମ

ଆଳୁ ଦରରେ ନିଆଁ

ଖୁଚୁରା ବଜାରରେ କେଜି ୫୦ ଛୁଇଁଲା

ଘରେ କିଛି ଥାଉ ବା ନ ଥାଉ ହାଣ୍ଡି ଶାଳରେ ଆଳୁ ଥିଲେ ଘରଣିଙ୍କ ଚିନ୍ତା ଗଲା । ଆଳୁ ପୋଡ଼ା ହେଉ ବା ସିଝା ଗରିବଙ୍କ ପେଟ ଓ ମନ ପୂରିଯାଉଥିଲା । ଓଡ଼ିଆ ଘରର ଡାଲ୍‌ମାଠାରୁ ଆରମ୍ଭ କରି ମଟନ, ଚିକେନରେ ଆଳୁ ଖଣ୍ଡେ ମିଳିଲେ ପାଟିକୁ ଭାରି ସୁଆଦିଆ ଲାଗୁଥିଲା । ହେଲେ ଏବେ ଆଳୁ ରୋଷେଇ ଶାଳରୁ ଉଭାନ ହେବାକୁ ବସିଛି । ସହରର ପରିବା ବଜାର, ଗାଁ ଗହଳିର କୁଟୁଟି ଦୋକାନରେ ବି ଆଳୁ ବସ୍ତା ବଦଳରେ ଝୁଡିରେ ଦେଖିବାକୁ ମିଳୁଛି । ହେଲେ କିଣିବାକୁ ଯିବା ପୂର୍ବରୁ ମନ ପୋଡ଼ି ଯାଉଛି, କାରଣ ଆଳୁ ଦରରେ ନିଆଁ ଲାଗିଛି । ଓଡ଼ିଶାକୁ ବାହାରୁ ଆଳୁ ଆସୁ ନ ଥିବାରୁ ଏଭଳି ସ୍ଥିତି ସୃଷ୍ଟି ହୋଇଥିବା ହୋଲ୍‌ସେଲରମାନେ କହିଛନ୍ତି । କିଛି ମାସ ହେବ ପନିପରିବାଠାରୁ ଆରମ୍ଭ କରି ଅଧିକାଂଶ ସାମଗ୍ରୀର ଆକାଶ ଛୁଆଁ ଦରରେ ଆଉଟୁପାଉଟୁ ହେଉଥିବା ଖାଉଟି ରାଜ୍ୟ ସରକାରଙ୍କ ତୁରନ୍ତ ହସ୍ତକ୍ଷେପ ଲୋଡିଛନ୍ତି ।

କଟକ,୨୫।୭ (କାର୍ତ୍ତିକ ସାହୁ)

କଟକ ଛତ୍ରବଜାରକୁ ଆଳୁ ଗାଡ଼ି ଆସିବା ବନ୍ଦ ହୋଇଯାଇଛି । ଏହାଦ୍ୱାରା ଛତ୍ରବଜାରର ହୋଲସେଲରମାନଙ୍କ ଗୋଦାମ ଫାଙ୍କା । ଫଳରେ ଖୁଚୁରା ବଜାରରେ ଗୁରୁବାର ଆଳୁ କିଲୋ ୫୦ ଟଙ୍କାରେ ବିକ୍ରି ହୋଇଥିବା ଜଣାପଡିଛି । ଆଳୁର ମୂଲ୍ୟବୃଦ୍ଧିକୁ ନେଇ ଖାଉଟିଙ୍କ ହୋସ୍ ଉଡ଼ିଗଲାଣି । ଯିଏ ୩ କିଲୋ ନେଉଥିଲେ, ସିଏ ୧ କିଲୋ ଆଳୁ ନେଉଥିବା ଦେଖିବାକୁ ମିଳିଛି । ଆକାଶ ଛୁଆଁ ପରିବା ଦର ସାଙ୍ଗକୁ ଆଳୁର ଏଭଳି ଅହେତୁକ ମୂଲ୍ୟବୃଦ୍ଧି ବଜାରକୁ ସରଗରମ କରିଦେଇଥିବା ଚର୍ଚ୍ଚା ହେଉଛି ।

ଛତ୍ରବଜାର ବ୍ୟବସାୟୀ ସଂଘ ସମ୍ପାଦକ ଦେବେନ୍ଦ୍ର କୁମାର ସାହୁଙ୍କ କହିବାନୁସାରେ, ପଶ୍ଚିମବଙ୍ଗରେ କୌଣସି କାରଣରୁ ବିଭିନ୍ନ ଦାବି ପୂରଣ ପାଇଁ ଧର୍ମଘଟ ଚାଲିଛି । ଯଦ୍ୱାରା ତାହାର ପ୍ରଭାବ ସିଧାସଳଖ ଓଡ଼ିଶା ଉପରେ ପଡ଼ିଛି । କଟକ ଜଗତପୁରଠାରେ ଗୋଟିଏ ଶୀତଳଭଣ୍ଡାର ରହିଛି । ମାତ୍ର ଛତ୍ରବଜାରରେ ଆଳୁ ସଂରକ୍ଷଣ ପାଇଁ ଶୀତଳଭଣ୍ଡାର ନାହିଁ । ପଶ୍ଚିମବଙ୍ଗରୁ ଟ୍ରକ୍‌ରେ ଆଳୁ ଲୋଡ୍ ହୋଇ ସିଧା ଛତ୍ରବଜାରରେ ପହଞ୍ଚିଥାଏ । ଏଠାରେ ଥିବା ପ୍ରାୟ ୮ ଜଣ ହୋଲସେଲର ଦୈନିକ ଆବଶ୍ୟକ ମୁତାବକ ଆଳୁ ନେଇ ଖୁଚୁରା ବ୍ୟବସାୟୀଙ୍କୁ ବିକ୍ରି କରିଥାନ୍ତି । କୌଣସି କାରଣରୁ ଆଳୁ ଗାଡ଼ି ନ ଆସିଲେ ଏଠାରେ ଆଳୁ ଅଭାବ ହୋଇଯିବା ସ୍ୱାଭାବିକ । ଛତ୍ରବଜାରକୁ ଦୈନିକ ୬/୭ଟି ଟ୍ରକ୍‌ରେ ଆଳୁ ଆସିଥାଏ । ଗୋଟିଏ ଟ୍ରକ୍‌ରେ ପ୍ରାୟ ୧୬ରୁ ୨୦ ଟନ୍ ଆଳୁ ଆସେ । ମାତ୍ର ୩ ଦିନ ତଳେ ୨/୩ଟି ଟ୍ରକ୍ ଆଳୁ ଆସିଥିଲା । ପୁଣି ବୁଧବାର ମାତ୍ର ଗୋଟିଏ ଟ୍ରକ୍ ଆଳୁ ଆସିଥିଲା । ହେଲେ ଗୁରୁବାର କୌଣସି ଆଳୁ ଟ୍ରକ ଏଠାରେ ପହଞ୍ଚି ନାହିଁ । ପଶ୍ଚିମବଙ୍ଗ ଆଳୁ ବ୍ୟବସାୟୀଙ୍କ କହିବାନୁସାରେ ଧର୍ମଘଟ ୨ ଦିନ ମଧ୍ୟରେ ଶେଷ ହୋଇଯିବ । ତା'ପରେ ଆଳୁ ଯୋଗାଣ ସ୍ୱାଭାବିକ ହୋଇଯିବ ବୋଲି ସମ୍ପାଦକ ସାହୁ ଆଶାବାଦୀ ଥିବା କହିଛନ୍ତି । ଅପରପକ୍ଷରେ ପ୍ରଶାସନ ବା ସରକାର ଆଳୁ ଯୋଗାଣ ସ୍ୱାଭାବିକ ହେବା ଦିଗରେ ପଦକ୍ଷେପ ନେବାକୁ ସାଧାରଣରେ ମତପ୍ରକାଶ ପାଇଛି ।

କଟକ ଜିଲାରୁ ଆଉ ୨ ଡେଙ୍ଗୁ ଆକ୍ରାନ୍ତ ଚିହ୍ନଟ

କଟକ,୨୫।୭(ଶିଳ୍ପା ପ୍ରିୟଦର୍ଶିନୀ)– କଟକରେ ଡେଙ୍ଗୁ ଆକ୍ରାନ୍ତଙ୍କ ସଂଖ୍ୟା ବୃଦ୍ଧି ପାଉଛି । ଗୁରୁବାର କଟକ ଜିଲାରୁ ୨ ଜଣ ଆକ୍ରାନ୍ତ ଚିହ୍ନଟ ହୋଇଛନ୍ତି । ସେମାନଙ୍କ ମଧ୍ୟରେ ମଙ୍ଗଳାବାଗ ଓ ବଡମ୍ବା ଅଞ୍ଚଳର ଜଣେ ଲେଖାଏ ରହିଥିବା ଜଣାପଡିଛି । ସେମାନେ ଏସ୍‌ସିବି ମେଡିକାଲରେ ରକ୍ତ ନମୁନା ପରୀକ୍ଷା କରିବା ପରେ ଡେଙ୍ଗୁ ପଜିଟିଭ ଥିବା ଜଣାପଡିଛି । ତେବେ ସେମାନେ ହସ୍ପିଟାଲରେ ଭର୍ତ୍ତି ହୋଇଛନ୍ତି କି ନାହିଁ ସେନେଇ ସ୍ପଷ୍ଟ ସୂଚନା ମିଳିପାରିନାହିଁ । ଏନେଇ ଜିଲା ମୁଖ୍ୟ ଚିକିତ୍ସା ଅଧିକାରୀ ଡ. ମକରନ୍ଦ ବେଉରା କହିଛନ୍ତି, ଏସ୍‌ସିବି ମେଡିକାଲରେ ପରୀକ୍ଷା କରାଇଥିବା ୨ ଜଣ ଡେଙ୍ଗୁ ଆକ୍ରାନ୍ତ ଚିହ୍ନଟ ହୋଇଛନ୍ତି । ସେମାନଙ୍କ ମଧ୍ୟରୁ ମଙ୍ଗଳାବାଗ ଅଞ୍ଚଳର ଆକ୍ରାନ୍ତ ଜଣଙ୍କ ୨୦ ଦିନ ହେବ ଜ୍ୱରରେ ପୀଡ଼ିତ ଅଛନ୍ତି । ଏବେ ସ୍ଥିତି ନିୟନ୍ତ୍ରଣରେ ରହିଛି । ଡେଙ୍ଗୁ ମୁକାବିଲା ପାଇଁ ପ୍ରସ୍ତୁତ ରହିଥିବା ବେଉରା କହିଛନ୍ତି । ସୂଚନାଯୋଗ୍ୟ, କଟକ ଜିଲାରେ ଏବେ ଡେଙ୍ଗୁ ଆକ୍ରାନ୍ତଙ୍କ ସଂଖ୍ୟା ୪୨ରେ ପହଞ୍ଚିଛି । ସେଥିମଧ୍ୟରୁ କଟକ ସହରରେ ୩୨ ଜଣ ଆକ୍ରାନ୍ତ ରହିଥିବାବେଳେ ଅନ୍ୟ ଅଞ୍ଚଳରୁ ୧୦ ଜଣ ରହିଥିବା ଜଣାପଡିଛି ।

ଓଡ଼ିଶା ସଙ୍ଗୀତ ନାଟକ ଏକାଡେମୀ ପକ୍ଷରୁ ଭୁବନେଶ୍ୱର ରବୀନ୍ଦ୍ର ମଣ୍ଡପରେ ଚାଲିଥିବା ୫ଦିନିଆ ନାଟକ ଉତ୍ସବର ଗୁରୁବାର ଉଦ୍‌ଯାପନୀ ସନ୍ଧ୍ୟାରେ ସ୍ନେଶ ଏକାଡେମୀ ପକ୍ଷରୁ ପରିବେଷିତ ନାଟକ 'ନନ୍ଦିକା କେଶରୀ'ର ଏକ ଦୃଶ୍ୟ । (ଫଟୋ: ବିକାଶ ନାୟକ)

ଏମ୍‌ଡିଡି ସ୍ଥିତି ନିୟନ୍ତ୍ରଣ ପାଇଁ ଜିଲାପାଳଙ୍କୁ ନିର୍ଦ୍ଦେଶ

ଭୁବନେଶ୍ୱର, ୨୫।୭ (ଅସମାପିକା ସାହୁ)

ରାଜ୍ୟରେ ମୌସୁମୀ ବର୍ଷା ଜାରି ରହିଥିବା ବେଳେ ଝାଡ଼ାବାନ୍ତି, ମ୍ୟାଲେରିଆ ଓ ଡେଙ୍ଗୁ(ଏମ୍‌ଡିଡି) ସଂକ୍ରମଣ ବଢୁଛି । ଏସବୁ ସଂକ୍ରାମକ ରୋଗର ମୁକାବିଲା କରିବା ସହ ଏଥିଜନିତ ସ୍ଥିତିକୁ ନିୟନ୍ତ୍ରଣରେ ରଖିବା ପାଇଁ ରାଜ୍ୟ ସରକାର ସମସ୍ତ ଜିଲାପାଳ, ମହାନଗର ନିଗମ କମିଶନରଙ୍କୁ ନିର୍ଦ୍ଦେଶ ଦେଇଛନ୍ତି । ପ୍ରତିବର୍ଷ ମୌସୁମୀ ସମୟରେ ଝାଡ଼ାବାନ୍ତିରେ ପଡ଼ି ଅନେକ ଶିଶୁଙ୍କର ମୃତ୍ୟୁ ଘଟୁଛି । ଶିଶୁ ମୃତ୍ୟୁହାରକୁ କମାଇବା ପାଇଁ ଇଣ୍ଟେନ୍ସିଫାଏଡ୍ ଡାଇରିଆ ନିୟନ୍ତ୍ରଣ କାର୍ଯ୍ୟକ୍ରମ ସରକାରଙ୍କ ପକ୍ଷରୁ କରାଯାଉଛି । ଚଳିତ ବର୍ଷ ଏହି ଅଭିଯାନକୁ 'ଷ୍ଟପ୍ ଡାଇରିଆ' ଅଭିଯାନ ନାମରେ ନାମିତ କରାଯାଇଛି । ଅଗଷ୍ଟ ୩୧ ପର୍ଯ୍ୟନ୍ତ ଏହି ଅଭିଯାନ ଚାଲିବ । ଏହି ଅଭିଯାନରେ କ'ଣ କରିବାକୁ ହେବ ସେ ନେଇ ଉକ୍ତ ଚିଠିରେ ଉଲ୍ଲେଖ କରାଯାଇଛି । ସୂଚନାଯୋଗ୍ୟ, ଝାଡ଼ାବାନ୍ତି ଦ୍ୱାରା ହେଉଥିବା ଶିଶୁ ମୃତ୍ୟୁରେ ପ୍ରାୟ ୧୦ ପ୍ରତିଶତଙ୍କ ବୟସ ୫ବର୍ଷରୁ କମ୍ ରହୁଛି । ସେହିପରି ପ୍ରାୟ ସବୁ ଝାଡ଼ାବାନ୍ତି ରୋଗୀଙ୍କୁ ଠିକ୍ ସମୟରେ ଉପଯୁକ୍ତ ଚିକିତ୍ସା ମିଳିଲେ ନିଶ୍ଚିତ ସେମାନେ ଭଲ ହୋଇଯିବେ । ତେଣୁ ଶୀଘ୍ର ଚିକିତ୍ସା ଆରମ୍ଭ ସହ ରୋଗୀଙ୍କୁ ଓଆର୍‌ଏସ୍ ପିଇବାକୁ ଦେବା, ଜିଙ୍କ ଟାବ୍‌ଲେଟ୍ ଖାଇବା ଏବଂ ଝାଡ଼ାବାନ୍ତି ସମୟରେ ପର୍ଯ୍ୟାପ୍ତ ପୁଷ୍ଟିକର ଖାଦ୍ୟ ଗ୍ରହଣ କରିବାକୁ ପରାମର୍ଶ ଦିଆଯାଇଛି ।

ଡମଣୀ ଡ୍ୟାମ୍‌ରେ ବୁଡ଼ି ଛାତ୍ର ମୃତ୍ୟୁ ଘଟଣା ମୃତକଙ୍କ ଚକ୍ଷୁ ଦାନ କଲେ ପରିବାର ଲୋକେ

କଟକ ସଦର,୨୫।୭(ସୁଶାନ୍ତ କୁମାର ଜେନା)– ଚୌଦ୍ୱାର ଥାନା ଅଧୀନ କୋଚିଲାନୂଆଗାଁ ନିକଟ ପର୍ଯ୍ୟଟନସ୍ଥଳୀ ଡମଡମଣୀ ପୀଠ ପାଖରେ ଥିବା ଡମଣୀ ଡ୍ୟାମ୍‌ରେ ବୁଧବାର ବୁଡ଼ିଯାଇ ୨ ଜଣ ଛାତ୍ରଙ୍କ ମୃତ୍ୟୁ ଘଟିଥିଲା । ସେମାନଙ୍କ ମଧ୍ୟରୁ ସ୍ୱୟମ୍ ସଂକେତ ଦାଶଙ୍କ ଚକ୍ଷୁ ଦାନ କରିବା ପାଇଁ ପରିବାର ଲୋକେ ନିଷ୍ପତ୍ତି ନେଇଥିଲେ । ଏଥିପାଇଁ ସମସ୍ତ ପ୍ରକ୍ରିୟା ଶେଷ ହେବା ପରେ ଏସ୍‌ସିବି ମେଡିକାଲର ଚକ୍ଷୁ ବିଭାଗ ଡାକ୍ତର ସ୍ୱୟମ୍‌ଙ୍କ ଶରୀରରୁ ଆଖି ଦୁଇଟି କାଢ଼ି ନେଇଥିଲେ । ଏହି ଆଖି ଅନ୍ୟ ଲୋକଙ୍କଠାରେ ଲାଗିବ ବୋଲି ଜଣାପଡିଛି । ଏସ୍‌ସିବିରେ ବ୍ୟବଚ୍ଛେଦ ପରେ ଗୁରୁବାର ତାଙ୍କ ମୃତଦେହ କଟକ ସଦର ବ୍ଲକ ଅନ୍ତର୍ଗତ ଅରିଲୋ ଗ୍ରାମ ଶ୍ମଶାନରେ ସତ୍କାର କରାଯାଇଥିଲା ।

ଫିଲ୍ମ ଦେଖିଲେ, ସ୍ୟାଣ୍ଡ୍ ଆନିମେଶନ ଶିଖିଲେ ଛାତ୍ରୀଛାତ୍ର

ଶିଶୁ ଚଳଚ୍ଚିତ୍ର ଉତ୍ସବର ଦ୍ୱିତୀୟ ଦିବସ

ଭୁବନେଶ୍ୱର,୨୫।୭(ଶର୍ମିଷ୍ଠା ପାଣିଗ୍ରାହୀ)

ଭୁବନେଶ୍ୱର ଫିଲ୍ମ ସୋସାଇଟି ପକ୍ଷରୁ ଗୁରୁ କେଳୁଚରଣ ମହାପାତ୍ର ଓଡ଼ିଶୀ ଗବେଷଣା କେନ୍ଦ୍ରଠାରେ ଶିଶୁ ଚଳଚ୍ଚିତ୍ର ଉତ୍ସବର ଦ୍ୱିତୀୟ ସଂସ୍କରଣ ଆୟୋଜିତ ହୋଇଛି । ଏହି ୩ଦିନିଆ ଉତ୍ସବର ଗୁରୁବାର ଦ୍ୱିତୀୟ ଦିନରେ କ୍ୟାରୋଲ ବାଲାର୍ଡଙ୍କ ନିର୍ଦ୍ଦେଶିତ 'ଦ ବ୍ଲାକ୍ ଷ୍ଟାଲିୟନ୍' ଫିଲ୍ମ ପ୍ରଦର୍ଶିତ ହୋଇଥିଲା । ଏଥିରେ ଆଲେକ ନାମକ ଜଣେ ବାଳକର ବନ୍ଧୁତା ଆର୍‌ବିଆନ ଷ୍ଟାଲିୟନ ସହ ଦେଖିବାକୁ ମିଳିଥିଲା । ସେମାନେ କିଭଳି ଏକ ଘୋଡ଼ା ଦୌଡ଼ ଅତିକ୍ରମ କରିଛନ୍ତି ତାହା ଏହି ଫିଲ୍ମ ମାଧ୍ୟମରେ ପ୍ରଦର୍ଶିତ ହୋଇଥିଲା । ପିଲାମାନେ ଫିଲ୍ମ ଦେଖିବା ପରେ ସ୍ୟାଣ୍ଡ୍ ଆନିମେଶନ ୱାର୍କଶପ୍‌ରେ ସାମିଲ ହୋଇଥିଲେ । ପିଲାମାନେ ବାଲି ମାଧ୍ୟମରେ ସେମାନଙ୍କର ସ୍ମୃତିକୁ ନେଇ ଗପ କହିବା ଓ ବାଲିକୁ ନେଇ ଷ୍ଟୋରି ବୋର୍ଡ କରି ସେଥିରେ ଭିଡ଼ିଓ ପ୍ରସ୍ତୁତ କରିଥିଲେ । ଲୟୋଲା ସ୍କୁଲ ଓ କିଟ୍ ଇଣ୍ଟରନ୍ୟାଶନାଲ ସ୍କୁଲର ୧୫୦ ଛାତ୍ରୀଛାତ୍ର ଏହି କର୍ମଶାଳାରେ ଭାଗ ନେଇଥିଲେ । ଏହା ପରେ ଅନ୍ୟ ଏକ ଚଳଚ୍ଚିତ୍ର 'ଶେରଲକ୍ ଜେଆର୍' ପ୍ରଦର୍ଶିତ ହୋଇଥିଲା । ଜଣେ ପ୍ରୋଜେକ୍ଟନିଷ୍ଟ୍ କିଭଳି ଡିଟେକ୍ଟିଭ୍ ହେବା ପାଇଁ ଚେଷ୍ଟା କରୁଛନ୍ତି ତାହା ଫିଲ୍ମ ମାଧ୍ୟମରେ ଦେଖିବାକୁ ମିଳିଥିଲା । ଉତ୍ସବରେ ଧରିତ୍ରୀ ଏବଂ ଓଡ଼ିଶା ପୋଷ୍ଟ ମିଡିଆ ପାର୍ଟନର୍ ରହିଛି ।

କର୍ମଶାଳାରେ ଛାତ୍ରୀଛାତ୍ରମାନେ ସ୍ୟାଣ୍ଡ୍ ଆନିମେଶନ ମାଧ୍ୟମରେ ଚଳଚ୍ଚିତ୍ର ପ୍ରଦର୍ଶନ ଶିଖୁଛନ୍ତି ।

ସେଲ୍‌ଫି କର୍ନର ଧରିତ୍ରୀ

ଆମକୁ ପଠାନ୍ତୁ ଆପଣଙ୍କ ସେଲ୍‌ଫି

metroselfie@gmail.com

@ ରାକେଶ

@ ସନ୍ତୋଷ

@ ତେଜନ

@ ସାଇରଞ୍ଜନ

ସେଲ୍‌ଫି ପଠାଇବା ସମୟରେ ନିଜର ନାମ ଏବଂ ମୋବାଇଲ ନମ୍ବର ଦେବାକୁ ଭୁଲନ୍ତୁ ନାହିଁ । ଯୋଗ୍ୟବିବେଚିତ ଫଟୋ ପ୍ରକାଶ ପାଇବ ।

ମହାନଦୀ ପଠାରେ ଅଟକି ରହିଛନ୍ତି ହାତୀପଲ

ବାଙ୍କୀ, ୨୫।୭ (ଜ୍ଞାନେନ୍ଦ୍ର ମୋହନ ମିଶ୍ର)

କଟକ ଜିଲା ଡମପଡ଼ା ବ୍ଲକ ଅନ୍ତର୍ଗତ ଭଗିପୁର ମହାନଦୀ ପଠାରେ ଏକ ହାତୀପଲ ଅଟକି ରହିଛି । ଏହି ହାତୀପଲ ଆଠଗଡ଼ ଜଙ୍ଗଲରୁ ଆସି ଚନ୍ଦକା ଜଙ୍ଗଲକୁ ଯାଉଥିଲେ । ଏଥିପାଇଁ ନଦୀ ପାର ହେଉଥିବାବେଳେ ୩ରୁ ୫ ହାତୀ ମହାନଦୀ ପଠାରେ ଅଟକି ରହିଛନ୍ତି । ଚନ୍ଦକା–ଡମପଡ଼ା ଅଭୟାରଣ୍ୟ କର୍ମଚାରୀମାନେ ଉପସ୍ଥିତ ରହି ହାତୀପଲର ଗତିବିଧି ଅନୁଧ୍ୟାନ କରୁଛନ୍ତି ।

ଭୁବନେଶ୍ୱରରେ ହେବ ନୂଆ ଷ୍ଟାଡିୟମ୍

ଖର୍ଚ୍ଚ ହେବ ୯୫୨ କୋଟି

ଭୁବନେଶ୍ୱର, ୨୫।୭(ସୁନୀତ ମିଶ୍ର)

ରାଜ୍ୟ ସରକାର ଭୁବନେଶ୍ୱରରେ ବିଶ୍ୱସ୍ତରୀୟ କ୍ରୀଡ଼ା ଭିତ୍ତିଭୂମି ସହ ଏକ ନୂତନ ଷ୍ଟାଡିୟମ୍ ନିର୍ମାଣ ପାଇଁ ନିଷ୍ପତ୍ତି ନେଇଛନ୍ତି । ଏଥିନିମନ୍ତେ ବଜେଟରେ ୯୫୨ କୋଟି ଟଙ୍କାର ବ୍ୟୟବରାଦ କରାଯାଇଛି । ସେହିପରି ରାଜ୍ୟର କ୍ରୀଡ଼ା ଓ ଯୁବସେବା ପାଇଁ ୧,୩୧୫ କୋଟି ଟଙ୍କା ବ୍ୟୟବରାଦ ପ୍ରସ୍ତାବ ରହିଛି । କ୍ରୀଡ଼ା ପ୍ରୋତ୍ସାହନ ପାଇଁ ସରକାର ପ୍ରଥମଥର ପାଇଁ ରାଜ୍ୟର ସମସ୍ତ ଅଂଶୀଦାରଙ୍କ ସହ ଆଲୋଚନା କରି କ୍ରୀଡ଼ାନୀତି ଆରମ୍ଭ କରିବେ । ସେହିପରି ସମଗ୍ର ରାଜ୍ୟରେ କ୍ରୀଡ଼ା ଭିତ୍ତିଭୂମିର ବିକାଶ ପାଇଁ ପ୍ରୟାସ କରିବେ । ଏଥିପାଇଁ ତୃଣମୂଳସ୍ତରରେ କ୍ରୀଡ଼ାର ବିକାଶ ଓ ମିନି ଷ୍ଟାଡିୟମ୍‌ଗୁଡ଼ିକୁ ସକ୍ରିୟ କରିବା, ଜିଲାସ୍ତରୀୟ କ୍ରୀଡ଼ା ଏକାଡେମୀ ପ୍ରତିଷ୍ଠା, ପ୍ରତ୍ୟେକ ଜିଲାର ଲୋକପ୍ରିୟ କ୍ରୀଡ଼ାକୁ ପ୍ରୋତ୍ସାହନ ଏବଂ ରାଜ୍ୟର ୪ଟି ଜୋନ୍‌ରେ ଅତ୍ୟାଧୁନିକ ଏକାଡେମୀ ପ୍ରତିଷ୍ଠା ଆଦି ପଦକ୍ଷେପ ଗ୍ରହଣ କରାଯିବ । ଏତଦ୍‌ବ୍ୟତୀତ ଯୁବବର୍ଗର ସମନ୍ୱିତ ବିକାଶ ପାଇଁ ଏକ ନୂତନ ଯୋଜନା 'ଯୁବ ଶକ୍ତି' ଅଧୀନରେ ୧୦୦ କୋଟି ଟଙ୍କା ବ୍ୟୟବରାଦ କରାଯାଇଛି । ସମଗ୍ର ରାଜ୍ୟରେ ବ୍ୟାପକ ପ୍ରତିଭା ଚିହ୍ନଟ ଓ ଆର୍ଥିକ ସହାୟତା ମାଧ୍ୟମରେ ଯୁବ ମେଧାବୀ କ୍ରୀଡ଼ାବିତ୍‌ମାନଙ୍କୁ ପ୍ରୋତ୍ସାହନ କରାଯିବ । ଏଥିପାଇଁ ସରକାର 'ଖେଳରତ୍ନ ଖୋଜା ଅଭିଯାନ' କାର୍ଯ୍ୟକାରୀ କରିବେ ।

ଜଗନ୍ନାଥ ସଂସ୍କୃତି: ୫୦୦ କୋଟିର କର୍ପସ ଫଣ୍ଡ

ସାଂସ୍କୃତିକ ବିବିଧତା ପାଇଁ ଓଡ଼ିଶା ସାରା ବିଶ୍ୱରେ ପରିଚିତ । ଓଡ଼ିଶାର କଳା ଓ ସଂସ୍କୃତିର ପ୍ରଚାର ତଥା ସମୃଦ୍ଧି ପାଇଁ ରାଜ୍ୟ ସରକାର ପ୍ରୟାସ ଜାରି ରଖିବେ । ଓଡ଼ିଆ ଭାଷା, ସାହିତ୍ୟ, ସଂସ୍କୃତିର ପ୍ରଚାର ପ୍ରସାର ପାଇଁ ୨୦୨୪–୨୫ ଆର୍ଥିକ ବର୍ଷରେ ୪୨୦ କୋଟି ଟଙ୍କାର ବ୍ୟୟବରାଦ କରାଯାଇଛି । ତେବେ ମହାପ୍ରଭୁ ଶ୍ରୀଜଗନ୍ନାଥ ହେଉଛନ୍ତି ଓଡ଼ିଆ ସଂସ୍କୃତିର ପ୍ରାଣକେନ୍ଦ୍ର । ତେଣୁ ଜଗନ୍ନାଥ ସଂସ୍କୃତିର ପ୍ରଚାର ପ୍ରସାର ପାଇଁ ରାଜ୍ୟ ସରକାର ୫୦୦ କୋଟି ଟଙ୍କାର କର୍ପସ ପାଣ୍ଠି ବଜେଟରେ ବ୍ୟବସ୍ଥା କରିଛନ୍ତି । ଏତଦ୍‌ବ୍ୟତୀତ କେନ୍ଦୁଝର ଜିଲା ଘଟଗାଁସ୍ଥିତ ମା' ତାରିଣୀ ପୀଠର ପାରିପାର୍ଶ୍ୱିକ ଉନ୍ନୟନ ପାଇଁ ୫୦ କୋଟି ଟଙ୍କା ବ୍ୟୟବରାଦ କରାଯାଇଛି ।

ଓଡ଼ିଆ ଅସ୍ମିତା: ୨୦୦ କୋଟିର କର୍ପସ ଫଣ୍ଡ

ରାଜ୍ୟ ସରକାର ସମସ୍ତ ସରକାରୀ କାର୍ଯ୍ୟାଳୟରେ ଓଡ଼ିଆ ଭାଷାର ବହୁଳ ବ୍ୟବହାର ପାଇଁ ପ୍ରତିବଦ୍ଧ । ଏଣୁ ଓଡ଼ିଆ ଅସ୍ମିତାର ପ୍ରଚାର ପ୍ରସାର ନିମନ୍ତେ ୨୦୦ କୋଟି ଟଙ୍କାର କର୍ପସ ପାଣ୍ଠି ଗଠନ କରିବାକୁ ଗୁରୁବାର ଉପସ୍ଥାପିତ ୨୦୨୪–୨୫ ଆର୍ଥିକ ବର୍ଷର ବଜେଟରେ ପ୍ରସ୍ତାବ ରଖିଛନ୍ତି । ଓଡ଼ିଆ ଅସ୍ମିତାର ପୁନରୁଦ୍ଧାର ଏବଂ ଓଡ଼ିଶାର କଳା, ସାହିତ୍ୟ, ସଂସ୍କୃତି ଓ ଐତିହ୍ୟକୁ ପ୍ରୋତ୍ସାହିତ କରିବା ପାଇଁ କେତେକ ପଦକ୍ଷେପ ଗ୍ରହଣ କରାଯିବ । ସେଗୁଡ଼ିକ ହେଲା ଓଡ଼ିଆ ଅସ୍ମିତା ଭବନ ନିର୍ମାଣ, ଓଡ଼ିଆ ଅନୁବାଦ ଏକାଡେମୀ ପ୍ରତିଷ୍ଠା, ତାଳପତ୍ର ପାଣ୍ଡୁଲିପି ପାଇଁ ବିଶ୍ୱସ୍ତରୀୟ ସଂଗ୍ରହାଳୟ ପ୍ରତିଷ୍ଠା, ପାଇକ ବିଦ୍ରୋହ ସ୍ମାରକୀ ନିର୍ମାଣ, ବାଲିଯାତ୍ରାକୁ ଅନ୍ତର୍ଜାତୀୟ ମାନ୍ୟତା ପ୍ରଦାନ, ଜିଲାସ୍ତରୀୟ ଇ–ପାଠାଗାର ପ୍ରତିଷ୍ଠା, ଜାତୀୟ ଓ ଅନ୍ତର୍ଜାତୀୟସ୍ତରର ବିଶ୍ୱବିଦ୍ୟାଳୟରେ ଓଡ଼ିଆ ଚେୟାର ପ୍ରତିଷ୍ଠା ଆଦି ପ୍ରମୁଖ । ଅନ୍ୟପକ୍ଷରେ ସତ୍ୟବାଦୀଠାରେ ଥିବା ଓଡ଼ିଆ ବିଶ୍ୱବିଦ୍ୟାଳୟର ଦ୍ୱିତୀୟ ପର୍ଯ୍ୟାୟ ଭିତ୍ତିଭୂମି ବିକାଶ ପାଇଁ ୫୦ କୋଟି ଟଙ୍କା ବଜେଟରେ ବ୍ୟବସ୍ଥା କରାଯାଇଛି ।

ଓଲଟିଲା ଯାତ୍ରୀବାହୀ ବସ୍

ଆଠଗଡ,୨୫।୭(ସତ୍ୟ ପ୍ରସାଦ ରଥ)

କଟକ ଜିଲା ଆଠଗଡ ଥାନା ଅନ୍ତର୍ଗତ ଦୋରଡଠାରେ ଗୁରୁବାର ଏକ ଯାତ୍ରୀବାହୀ ବସ ଓଲଟିଯାଇଛି । ଏଥିରେ ଯାତ୍ରୀମାନଙ୍କ କୌଣସି କ୍ଷୟକ୍ଷତି ହୋଇନାହିଁ । ତେବେ ଡ୍ରାଇଭର ସାମାନ୍ୟ ଆହତ ହୋଇଛନ୍ତି । ପ୍ରକାଶ ଯେ, ବସ୍‌ଟି କଟକରୁ ଆଠଗଡ ଫେରୁଥିଲା । ଏଥିରେ ୩୫ ଜଣ ଯାତ୍ରୀ ଥିଲେ । ଦୋରଡ ଛକ ନିକଟ ଏକ ମୁଡି ଫ୍ୟାକ୍ଟ୍ରି ନିକଟରେ ବସ୍‌ଟି ପହଞ୍ଚିବା ସମୟରେ ହଠାତ ଏକ ସାଇକେଲ୍ ଆରୋହୀ ବସ୍ ସମ୍ମୁଖକୁ ଚାଲି ଆସିଥିଲେ । ଗାଡ଼ି ଡ୍ରାଇଭର ତାଙ୍କୁ ବଞ୍ଚାଇବାକୁ ଯାଇ ବସ୍‌କୁ ଡାହାଣ ପଟକୁ କାଟି ଦେଇଥିଲେ । ବର୍ଷା ଯୋଗୁ ମାଟିକାଦୁଅ ହୋଇଥିବାରୁ ବସ୍‌ଟି ସେଠାରେ ଦବିଯାଇଥିଲା । ଯାତ୍ରୀମାନେ ଗାଡ଼ିରୁ ଓହ୍ଲାଉଥିବାବେଳେ ଏହା ଓଲଟି ପଡ଼ିଥିଲା । ଦୁରନ୍ତ ଉକ୍ତ ବସ୍‌କୁ ଉଠାଇ ଦିଆଯାଇଛି ।

‘ସାହିତ୍ୟ ସରକାରଙ୍କୁ ଚେତାଇବାର ମାଧ୍ୟମ ହେଉ’

ଭୁବନେଶ୍ୱର,୨୫।୭(ଶର୍ମିଷ୍ଠା ପାଣିଗ୍ରାହୀ)

ପୁରସ୍କାର, ସମ୍ମାନ, ପୁସ୍ତକ ଭିତରେ ସାହିତ୍ୟ ସୀମିତ ନ ରହୁ। ସାହିତ୍ୟ ଜନାଦୃତ ହେବା ଦରକାର। ସାହିତ୍ୟ ସାଧାରଣ ଜନତାର ଚର୍ଚ୍ଚାର ବିଷୟ ହେବା ସହ ସେମାନଙ୍କ ପାଇଁ ତିଆରି ହେବା ଦରକାର। ସରକାରଙ୍କୁ ଚେତେଇବାର ମାଧ୍ୟମ ସାହିତ୍ୟ ହୋଇପାରିଲେ ସେହି ସାହିତ୍ୟ ପ୍ରଶଂସାଯୋଗ୍ୟ ହୋଇପାରନ୍ତା ବୋଲି ଓଡ଼ିଆ ଭାଷା,ସାହିତ୍ୟ ଓ ସଂସ୍କୃତି ବିଭାଗ ମନ୍ତ୍ରୀ ସୂର୍ଯ୍ୟବଂଶୀ ସୁରଜ କହିଛନ୍ତି। ଗୁରୁବାର ଓଡ଼ିଶା ସାହିତ୍ୟ ଏକାଡେମୀର ୬୭ତମ ସ୍ୱନକ୍ଷତ୍ର ଦିବସ ଭଞ୍ଜ କଳାମଣ୍ଡପଠାରେ ପାଳିତ ହୋଇଯାଇଛି। ମୁଖ୍ୟ ଅତିଥି ଭାବେ ଯୋଗଦେଇ ମନ୍ତ୍ରୀ କହିଲେ, ତାଳପତ୍ର ପୋଥିର ବିବର୍ତ୍ତନ ହୋଇ ଆମେ କାଗଜରେ ପହଞ୍ଚିଲେଣି। କାଗଜଟା କ୍ଲାଉଡ୍‌ରେ ପହଞ୍ଚିବାର ସମୟ ମଧ୍ୟ ଆସିଗଲାଣି। ଡିଜିଟାଇଜେଶନକୁ କେହି ରୋକିପାରିବେ ନାହିଁ। ତେଣୁ ସ୍ମାର୍ଟ ଫୋନ ମାଧ୍ୟମରେ କିଭଳି ଓଡ଼ିଆ ଭାଷା, ସାହିତ୍ୟ, ସଂସ୍କୃତିକୁ ବଞ୍ଚାଇପାରିବା ସେ ନେଇ ସେ ଗୁରୁତ୍ୱାରୋପ କରିଥିଲେ। ଆଉ ୮ବର୍ଷ ପରେ ଓଡ଼ିଶା ସାହିତ୍ୟ ଏକାଡେମୀ ୭୫ ବର୍ଷରେ ପଦାର୍ପଣ କରିବ। ତେଣୁ ଏହାର ଜୟନ୍ତୀ ପାଳନ ରାଜ୍ୟ ସ୍ତରରେ ସୀମିତ ନ ରହି ବ୍ଲକ ସ୍ତରରେ ମଧ୍ୟ ପାଳନ କରାଯାଉ। ଏଥିନିମନ୍ତେ ଏବେଠୁ ପ୍ରସ୍ତୁତି ହେବା ଆବଶ୍ୟକ ବୋଲି ମନ୍ତ୍ରୀ କହିଛନ୍ତି।

ମୁଖ୍ୟବକ୍ତା ଭାବେ ସାହିତ୍ୟିକ ହରପ୍ରସାଦ ଦାସ ଯୋଗଦେଇ ଭାଷା, ସାହିତ୍ୟ ଓ ସଂସ୍କୃତି କ୍ଷେତ୍ରରେ ଏକାଡେମୀ ବିଭିନ୍ନ ପଦକ୍ଷେପ ଗ୍ରହଣ କରିବାକୁ କହିଥିଲେ। ସମ୍ମାନିତ ଅତିଥି ଭାବେ ବିଶିଷ୍ଟ ସାହିତ୍ୟିକ ଦାଶ ବେନହୁର ଭାଷା, ସାହିତ୍ୟ ଓ ସଂସ୍କୃତି କିପରି ଜନମାନସରେ ସର୍ବବ୍ୟାପୀ ହେବା ସହ ଯୁଗକୁ ଯୁଗ ବାନ୍ଧି ରଖିପାରିଛି ତାହା ଉପରେ ଆଲୋକପାତ କରିଥିଲେ। ଅନ୍ୟତମ ସମ୍ମାନିତ ଅତିଥି ଭାବେ ସଂସ୍କୃତି ବିଭାଗର ସ୍ୱତନ୍ତ୍ର ଶାସନ ସଚିବ ମଧୁସୂଦନ ଦାଶ ଏକାଡେମୀର ଉତ୍ତରୋତ୍ତର ଉନ୍ନତି କାମନା କରିଥିଲେ। ବିଭାଗୀୟ ନିର୍ଦ୍ଦେଶକ ଦିଲୀପ ରାଉତରାଏ ସଭାପତିତ୍ୱ କରିଥିବାବେଳେ ଏକାଡେମୀ ସଚିବ ସୁବୋଧ ଚନ୍ଦ୍ର ଆଚାର୍ଯ୍ୟ ସ୍ୱାଗତ ଭାଷଣ ଦେଇଥିଲେ।

ଉତ୍ସବରେ ମନ୍ତ୍ରୀ ସୂର୍ଯ୍ୟବଂଶୀ ଓ ଅନ୍ୟ ଅତିଥିଙ୍କ ସହ ପୁରସ୍କୃତ ଛାତ୍ରୀଛାତ୍ର।

ଓଡ଼ିଶା ସାହିତ୍ୟ ଏକାଡେମୀର ୬୭ତମ ସ୍ୱନକ୍ଷତ୍ର ଦିବସ

ପୁରସ୍କୃତ ହେଲେ ଛାତ୍ରୀଛାତ୍ର

ଏହି ଅବସରରେ ଅତିଥିଙ୍କ ଦ୍ୱାରା ୨ଟି ଅନୁବାଦ ପୁସ୍ତକ ସହ ‘କୋଣାର୍କ’ର ବିଶେଷ ସଂଖ୍ୟା ଲୋକାର୍ପିତ ହୋଇଥିଲା। ବିଦ୍ୟାଳୟ ସ୍ତରରେ ହୋଇଥିବା ରାଜ୍ୟସ୍ତରୀୟ ପ୍ରତିଯୋଗିତାରେ ପ୍ରଥମ, ଦ୍ୱିତୀୟ ଓ ତୃତୀୟ ସ୍ଥାନ ଅଧିକାର କରିଥିବା ୨୪ଜଣ ଛାତ୍ରୀଛାତ୍ରଙ୍କୁ ପ୍ରୋତ୍ସାହନ ରାଶି ସହ ଫଳକ ଓ ପ୍ରମାଣପତ୍ର ପ୍ରଦାନ କରାଯାଇଥିଲା। ସେହିପରି ମହାବିଦ୍ୟାଳୟ ଓ ବିଶ୍ୱବିଦ୍ୟାଳୟ ସ୍ତରରେ ଓଡ଼ିଆ ବିଷୟକୁ ଆଧାର କରି ସ୍ନାତକ ଓ ସ୍ନାତକୋତ୍ତର ଶ୍ରେଣୀରେ ସର୍ବୋଚ୍ଚ ନମ୍ବର ରଖିଥିବା ୧୫ଜଣ ମେଧାବୀଙ୍କୁ ୧୦ ହଜାର ଓ ୧୫ ହଜାର ଲେଖାଏ ପ୍ରୋତ୍ସାହନ ଅର୍ଥରାଶି ସହ ପ୍ରଶସ୍ତିପତ୍ର ଓ ଫଳକ ପ୍ରଦାନ କରାଯାଇଥିଲା। କାର୍ଯ୍ୟକ୍ରମକୁ ଡ. ମୃତ୍ୟୁଞ୍ଜୟ ରଥ ପରିଚାଳନା କରିଥିଲେ।

ଗ୍ୟାଙ୍ଗର ୩ ସଦସ୍ୟ ଗିରଫ

ଭୁବନେଶ୍ୱର,୨୫।୭ (ସତ୍ୟଜିତ୍ ରାଉତ)

ଗିରଫ ୩ ଅଭିଯୁକ୍ତ।

ଘରର ତାଲା ଭାଙ୍ଗି ଚୋରି

ଚନ୍ଦ୍ରଶେଖରପୁର ଥାନା ଅନ୍ତର୍ଗତ ପଟିଆରେ ଜଣଙ୍କ ଘରର ତାଲା ଭାଙ୍ଗି ଚୋରି କରିବା ମାମଲାରେ ପୋଲିସ ଏକ ଗ୍ୟାଙ୍ଗକୁ ଠାବ କରିବା ସହ ୩ ସଦସ୍ୟଙ୍କୁ ଗିରଫ କରିଛି। ସେମାନେ ହେଲେ ହେଲେ କେନ୍ଦ୍ରାପଡା ଜିଲା ପଙ୍ଗାମୁଣ୍ଡାଇ ଅଞ୍ଚଳର କିରଣ ସେଠୀ ଓରଫ ସିପୁନା (୩୪), ନିକିରେଇ ଥାନା ଅଞ୍ଚଳର ସୌମ୍ୟରଞ୍ଜନ ଓଝା (୨୮) ଓ ସାଲିଆ ସାହିରେ ରହୁଥିବା ବିକ୍ରମ କେଶରୀ ଦାସ (୨୯)। ସେମାନଙ୍କ ନିକଟରୁ ଗୋଟିଏ କାର୍, ଗୋଟିଏ ମୁଦି, ୨୫ଶହ ଟଙ୍କା, ଛୁରି, ଶାବଳ, ସ୍କ୍ରୁଡ୍ରାଇଭର, ଲୁହା ରଡ୍ ଆଜି ଜବତ ହୋଇଛି। ଅଭିଯୁକ୍ତମାନଙ୍କୁ କୋର୍ଟଚାଲାଣ କରାଯିବା ପରେ ସେମାନେ ଜେଲ ଯାଇଛନ୍ତି।

ଜୁଲାଇ ୧ରେ ଉକ୍ତ ଘରେ ରହୁଥିବା ଜୟନ୍ତୀ ନାମ୍ନୀ ମହିଳା ତାଲା ପକାଇ କୌଣସି ଏକ କାମରେ ବ୍ରହ୍ମପୁର ଯାଇଥିଲେ। ୩ ତାରିଖ ବିଳମ୍ବିତ ରାତିରେ ଲୁଟେରାମାନେ ତାଙ୍କ ଘରକୁ ଟାର୍ଗେଟ୍ କରିଥିଲେ। ଏକ କାର୍‌ରେ ଆସି ଘରତାଲା ଭାଙ୍ଗି ଭିତରେ ପଶି କଳାକନା ବୁଲାଇଥିଲେ। ଆଲମିରାରୁ ଗୋଟିଏ ସୁନା ମୁଦି, ଦୁଇଟି ଇମିଟେଶନ୍ ଅଳଙ୍କାର ସେଟ୍ ଓ କିଛି ଟଙ୍କା ଚୋରି କରି ନେଇଯାଇଥିଲେ। ପଡ଼ୋଶୀଙ୍କଠୁ ଖବର ପାଇ ଜାଣିବା ପରେ ଜୁଲାଇ ୪ରେ ଭୁବନେଶ୍ୱର ପହଞ୍ଚି ଜୟନ୍ତୀ ଥାନାରେ ଏତଲା ଦେଇଥିଲେ। ଚନ୍ଦ୍ରଶେଖରପୁର ଥାନା ପୋଲିସ ଏକ ମାମଲା (ନଂ.୫୩୫/୨୦୨୪) ରୁଜୁ କରି ତଦନ୍ତ କରିଥିଲା। ତେବେ କୀରଣ ସେଠୀ ଜଣେ ଅଭ୍ୟାସଗତ ଚୋର ହୋଇଥିବା ବେଳେ ତାଙ୍କ ନାମରେ ବିଭିନ୍ନ ଥାନାରେ ବହୁ ମାମଲା ରହିଥିବା ପୋଲିସ ପକ୍ଷରୁ ସୂଚନା ଦିଆଯାଇଛି।

ମେଣ୍ଢାଶାଳରେ କୃଷକ ପ୍ରଶିକ୍ଷଣ ଶିବିର

ବାରଙ୍ଗ,୨୫।୭(ଲିଙ୍ଗରାଜ ରାଉତ)

ମେଣ୍ଢାଶାଳ ଗ୍ରାମପଞ୍ଚାୟତ କାର୍ଯ୍ୟାଳୟ ସଭାଗୃହରେ ସ୍ଥାନୀୟ ଚାଷୀଙ୍କୁ ନେଇ ବୁଧବାର କୃଷକ ପ୍ରଶିକ୍ଷଣ ଶିବିର ଅନୁଷ୍ଠିତ ହୋଇଯାଇଛି। ଶିକ୍ଷା ଓ ଅନୁସନ୍ଧାନ (ସୋଆ)ର ଇନ୍‌ଷ୍ଟିଚ୍ୟୁଟ୍ ଅଫ୍ ଏଗ୍ରିକଲଚର ସାଇନ୍ସ(ଆଇଏଏସ୍) ପକ୍ଷରୁ ଏହି କାର୍ଯ୍ୟକ୍ରମ ଅନୁଷ୍ଠିତ ହୋଇଥିଲା। ଡ. ରାମକୃଷ୍ଣ ବସ୍ତ୍ରିଆ ଏଥିରେ ପୌରୋହିତ୍ୟ କରିଥିଲେ। ଏଥିରେ ଆଇଏଏସ୍‌ର ୨୦ଜଣ ଛାତ୍ର ଯୋଗଦେଇ ଚାଷୀଙ୍କୁ ଘାସଆଚାର, ଗୋଖାଦ୍ୟ ଫସଲ ଓ ସଂରକ୍ଷଣ ବାବଦରେ ବୁଝାଇଥିଲେ। ଏହିଭଳି ପ୍ରଶିକ୍ଷଣକୁ ଅନୁସରଣ କଲେ ଚାଷୀ ଉପକୃତ ହେବେ ବୋଲି ମତପ୍ରକାଶ ପାଇଥିଲା। ଘାସଆଚାରର ଖାଇବା ଦ୍ୱାରା ଗାଈମାନଙ୍କ କ୍ଷୀର ଉତ୍ପାଦନ କ୍ଷମତା ବଢ଼ିଥାଏ ଓ ସ୍ୱାଦିଷ୍ଟ କ୍ଷୀର ଦେଇଥାଏ। ସ୍ୱାଦିଷ୍ଟ କ୍ଷୀର ଉତ୍ପାଦନ ହେଲେ ଚାଷୀ ଉପକୃତ ହୋଇ ବିଶେଷ ଭାବେ ଲାଭବାନ ହୋଇପାରିବେ ବୋଲି ଡ. ବସ୍ତ୍ରିଆ କହିଥିବଲେ। ଏହି ଶିବିରରରେ ଗ୍ରାମର ୫୦ ଜଣ ଚାଷୀ ଯୋଗଦେଇ କିପରି ବ୍ୟବସାୟିକ ଭିତ୍ତିରେ ଗୋପାଳନ କରିବେ ଓ ଅଧିକ ରୋଜଗାର କରି ପରିବାରର ଆର୍ଥିକ ସ୍ଥିତି ସୁଧାରିବେ ସେନେଇ ବେଶ୍ ଉତ୍ସାହିତ ଥିବା ପରିଲକ୍ଷିତ ହୋଇଥିଲା। ସେମାନେ ସରକାରଙ୍କ ଯୋଜନା ବିଷୟରେ ମଧ୍ୟ ପଚାରି ବୁଝିଥିଲେ।

ଏକାମ୍ର ବରିଷ୍ଠ ନାଗରିକ ସଂଘ ପକ୍ଷରୁ ଚାରା ରୋପଣ

ପୁରୁଣା ଭୁବନେଶ୍ୱର,୨୫।୭(ସୁବାସ ଚନ୍ଦ୍ର ପ୍ରଧାନ)

ଏକାମ୍ର ବରିଷ୍ଠ ନାଗରିକ ସଂଘ ପକ୍ଷରୁ ସ୍ଥାନୀୟ ଅଞ୍ଚଳରେ ବିଭିନ୍ନ କିସମର ଚାରାରୋପଣ କରାଯାଇଛି। ବୁଧବାର ଆୟୋଜିତ କାର୍ଯ୍ୟକ୍ରମରେ ସଂଘର ସଭାପତି ହୃଷୀକେଶ ତ୍ରିପାଠୀ ବୃକ୍ଷର ଉପକାରିତା ଉପରେ କହିଥିଲେ। ସେହିପରି ସଂଘର ଉପଦେଷ୍ଟା ରାଜେନ୍ଦ୍ର ସମର୍ଥା ଆଜିର ପରିସ୍ଥିତିକୁ ଅନୁଧ୍ୟାନ କଲେ ବୃକ୍ଷ ହିଁ ପ୍ରକୃତ ବନ୍ଧୁ ବୋଲି କହିଥିଲେ। ପ୍ରତ୍ୟେକ ଗୋଟିଏ ଲେଖାଏ ଚାରା ଲଗାଇ ସବୁଜ ବନାନୀ ସୃଷ୍ଟି କରିବା ଆବଶ୍ୟକ। ସମ୍ପାଦକ ଧୀରେନ ପଟ୍ଟନାୟକ ଚଳିତ ବର୍ଷ ବ୍ୟାପକ ଚାରାରୋପଣ କାର୍ଯ୍ୟକ୍ରମ କରାଯିବ ବୋଲି କହିଥିଲେ। ଯୁଗ୍ମ ସମ୍ପାଦକ ସକଳଶ୍ୱର ପଟ୍ଟନାୟକ ଧନ୍ୟବାଦ ଦେଇଥିଲେ। ଉପସଭାପତି ଡ.ନୀତି ରଞ୍ଜନ ଚାନ୍ଦ, ଅଶୋକ ଆଚାର୍ଯ୍ୟ, କୋଷାଧ୍ୟକ୍ଷ ରମାନାଥ ମହାନ୍ତି, କାର୍ଯ୍ୟକାରୀ କମିଟି ସଦସ୍ୟ ବିମଳ ପଟ୍ଟନାୟକ, ପ୍ରଶାନ୍ତ ମହାପାତ୍ର, ନିମାଇଁ ଚରଣ ମହାନ୍ତି, ସୁଧାଂଶୁ ଭୂଷଣ ମିଶ୍ର, ବିଷ୍ଣୁ ଚରଣ ମିଶ୍ର, ସୁବାସ ସାହୁ ଉପସ୍ଥିତ ଥିଲେ।

ବରିଷ୍ଠ ନାଗରିକ ସଂଘ ପକ୍ଷରୁ ଚାରାରୋପଣ କରାଯାଉଛି।

ବିଶ୍ୱର ୧୧ ଉତ୍ତମ ବାସୋପଯୋଗୀ ସହର ଭୁବନେଶ୍ୱରକୁ ପାଇଲଟ୍ ସହର ବାଛିଲା ୟୁଏନ୍ ହାବିଟାଟ୍

କର୍ମଶାଳାରେ ଯୋଗଦେବା ଅବସରରେ ମେୟରଙ୍କ ସହ ଅଧିକାରୀମାନେ।

ଭୁବନେଶ୍ୱର, ୨୫।୭ (ବନ୍ଦନା ସେଠୀ)

୯ଟି ପାରାମିଟରକୁ ନେଇ ପ୍ରସ୍ତୁତ ହେବ ରୋଡ ମ୍ୟାପ୍

ୟୁଏନ୍ ହାବିଟାଟ୍ ପକ୍ଷରୁ ସମଗ୍ର ବିଶ୍ୱରେ ୧୧ଟି ସହରକୁ ଉତ୍ତମ ବାସୋପଯୋଗୁ ସହର ଭାବେ ଚୟନ କରାଯାଇଛି। ଏଥିମଧ୍ୟରେ ଭୁବନେଶ୍ୱର ସ୍ଥାନ ପାଇଥିବାବେଳେ ଏବେ ର୍ୟାଙ୍କିଙ୍ଗ୍ ପ୍ରକ୍ରିୟା ଚାଲିଛି। ଏଥିସହ ସମଗ୍ର ସାଉଥ୍ ଏସିଆରେ ଭୁବନେଶ୍ୱରକୁ ପାଇଲଟ ସହର ଭାବେ ଚୟନ କରିଛି। ଏହା ଭୁବନେଶ୍ୱରବାସୀଙ୍କ ପାଇଁ ଗର୍ବ ଓ ଗୌରବର ବିଷୟ। ଆମ ସହର ବିଶ୍ୱବାସୀଙ୍କ ଦୃଷ୍ଟି ଆକର୍ଷଣ କରିପାରିଥିବାବେଳେ ନାଗରିକଙ୍କ ସହଭାଗିତା ପାଇଁ ସମ୍ଭବ ହୋଇପାରିଛି ବୋଲି ମେୟର ସୁଲୋଚନା ଦାସ କହିଛନ୍ତି।

ୟୁଏନ୍ ହାବିଟାଟ୍ ସର୍ଭେର ଏକ ଅଂଶସ୍ୱରୂପ ଭୁବନେଶ୍ୱର ମହାନଗର ନିଗମ (ବିଏମ୍‌ସି) କାର୍ଯ୍ୟାଳୟରେ ୨ଦିନିଆ କର୍ମଶାଳାର ଆୟୋଜନ କରାଯାଇଥିଲା। ଗୁରୁବାର ଶେଷ ଦିନରେ ସହରୀ ଜୀବନ ଧାରଣର ଗୁଣାତ୍ମକମାନ ମୂଲ୍ୟାଙ୍କନ, ତଦନୁଯାୟୀ ଲକ୍ଷ୍ୟ ହାସଲ କରିବାକୁ କି ପ୍ରକାର ପଦକ୍ଷେପ ନିଆଯିବ ସେ ସମ୍ପର୍କରେ ଆଲୋଚନା କରାଯାଇଥିଲା। ଏଥିସହ ଶିକ୍ଷା, ସ୍ୱାସ୍ଥ୍ୟ, ସରକାରଙ୍କ ସହଯୋଗ, କଳା, ସଂସ୍କୃତି ଓ ଐତିହ୍ୟ, ପର୍ଯ୍ୟଟନ, ଅର୍ଥନୀତି, ପରିବେଶ, ସାମାଜିକ ଏକତା, ଗୃହ ନିର୍ମାଣ ଆଦି ୯ଟି ପାରାମିଟରକୁ ଗୁରୁତ୍ୱ ଦିଆଯାଇଥିଲା। ଏହି ପାରାମିଟରକୁ ନେଇ ଡିସେମ୍ବର ଶେଷ ସୁଦ୍ଧା ରୋଡ୍ ମ୍ୟାପ୍ ପ୍ରସ୍ତୁତ ହେବାକୁ ଲକ୍ଷ୍ୟ ରଖାଯାଇଥିବା ସୂଚନା ଦିଆଯାଇଛି। ବିଶ୍ୱର ୧୧ଟି ସହରରୁ ଗୁଣାତ୍ମକ ଜୀବନଧାରଣ ମାନ ସମ୍ପର୍କରେ ବିଭିନ୍ନ ସୋପାନରେ ଏହିପରି ତଥ୍ୟ ସଂଗ୍ରହ କରାଯିବ। ସେହି ତଥ୍ୟକୁ ଭିତ୍ତିକରି ୟୁଏନ୍ ହାବିଟାଟ୍ ଏକ ବୃତ୍ତାନ୍ତ ଖସଡା ପ୍ରସ୍ତୁତ କରିବ। ତେବେ କ'ଣ କଲେ ଏହା ଆହୁରି ଅଧିକ କ୍ରିୟାଶୀଳ ଏବଂ ଉନ୍ନତମାନର ହୋଇପାରିବ ସେ ସମ୍ପର୍କରେ ଉପସ୍ଥିତ ବୁଦ୍ଧିଜୀବିଙ୍କ ମତାମତ ଗ୍ରହଣ କରାଯାଇଥିଲା।

କର୍ମଶାଳାରେ ନଗର ଉନ୍ନୟନ ବିଭାଗର ଅତିରିକ୍ତ ସଚିବ ଶୁଭେନ୍ଦୁ କୁମାର ସାହୁ, ଆଇଏମ୍‌ଡିର ନିର୍ଦ୍ଦେଶକ ଡ. ମନୋରମା ମହାନ୍ତି, ସେନ୍‌ସସ୍ ଅପରେଶନ ଓଡ଼ିଶାର ଯୁଗ୍ମ ସଚିବ ହେମନ୍ତ କୁମାର ସିଂ, ରାଜ୍ୟ ପ୍ରଦୂଷଣ ନିୟନ୍ତ୍ରଣ ବୋର୍ଡର ଶାଶ୍ୱତ କୁମାର ମହାନ୍ତି, ଇକୋନୋମିକ୍ ଆଣ୍ଡ୍ ଷ୍ଟାଟିଷ୍ଟିକସ୍ ନିର୍ଦ୍ଦେଶାଳୟର ସହକାରୀ ନିର୍ଦ୍ଦେଶକ ଏସ୍.ଏମ୍ ପଣ୍ଡାଙ୍କ ସମେତ ବିଏମ୍‌ସିର ବରିଷ୍ଠ ଅଧିକାରୀ, ନାଶନାଲ ସାମ୍ପଲ ସର୍ଭେ, ବାଣିଜ୍ୟ ଓ ପରିବହନ, ଓକାକ୍, ବିଡିଏର ୫୫ ଜଣ ବରିଷ୍ଠ ଅଧିକାରୀ ଯୋଗଦେଇଥିଲେ। ଏହି ପାଇଲଟ୍ ଷ୍ଟଡିର ନୋଡାଲ ଅଫିସର ତଥା ବିଏମ୍‌ସି ସହକାରୀ କମିଶନର ଏନ୍. ଗଣେଶ ବାବୁ କାର୍ଯ୍ୟକ୍ରମ ସଂଯୋଜନା କରିଥିଲେ।

ଆକ୍ରମଣ କରି ଲୁଟ୍ ମାମଲାରେ ୩ ଗିରଫ

ଭୁବନେଶ୍ୱର,୨୫।୭(ସତ୍ୟଜିତ୍ ରାଉତ)

ଏୟାରପୋର୍ଟ ଥାନା ଅନ୍ତର୍ଗତ ପୋଖରୀପୁଟ ଲିଙ୍ଗରାଜ ବିହାର ନିକଟରେ ଆକ୍ରମଣ କରି ଲୁଟ୍ ମାମଲାରେ ପୋଲିସ ୩ଜଣଙ୍କୁ ଗୁରୁବାର ଗିରଫ କରିଛି। ସେମାନେ ହେଲେ ହେଲେ ଓଲ୍ଡ ଟାଉନ ବଢ଼େଇବାଙ୍କ ସାହିରେ ରହୁଥିବା ଗଣେଶ ଜେନା (୨୪), କୁନା ଜେନା (୩୦), ସିଲୁ ପ୍ରଧାନ (୨୩)। ଗୋଟିଏ ଛିଣ୍ଡା ଚେନ୍ ଓ ନଗଦ ହଜାରେ ଟଙ୍କା ଜବତ ହୋଇଛି। ମାମଲା (ନଂ.୨୧୦/୨୦୨୪)ରେ ଏୟାରପୋର୍ଟ ପୋଲିସ ଅଭିଯୁକ୍ତମାନଙ୍କୁ କୋର୍ଟଚାଲାଣ ପରେ ସମସ୍ତେ ଜେଲ ଯାଇଛନ୍ତି। ଅଭିଯୋଗକାରୀ ନୃସିଂହ ଚରଣ ବେହେରା ପୋଖରୀପୁଟ ଲିଙ୍ଗରାଜ ବିହାର ଅଞ୍ଚଳରେ ରୁହନ୍ତି। ବୁଧବାର ସନ୍ଧ୍ୟାରେ ସେ ତାଙ୍କର ଜଣେ ବନ୍ଧୁ କାରରେ ଘରକୁ ଫେରୁଥିବା ବେଳେ ଅଭିଯୁକ୍ତମାନେ ସ୍କୁଟିରେ ଆସି ଲିଙ୍ଗରାଜ ବିହାର ନିକଟରେ ଅଟକାଇଥିଲେ। ପରେ ଅଭିଯୁକ୍ତମାନେ ଉଭୟଙ୍କୁ ନିସ୍ତୁକ ମାଡ଼ ମାରିବା ସହ ନୃସିଂହଙ୍କ ବେକରୁ ଏକ ସୁନା ଚେନ ଏବଂ ପକେଟରେ ଥିବା ସମସ୍ତ ଟଙ୍କା ଛଡାଇ ନେଇଯାଇଥିଲେ। ଚିତ୍କାର ଶୁଣି ସ୍ଥାନୀୟ ଲୋକମାନେ ସେଠାରେ ପହଞ୍ଚି ଅଭିଯୁକ୍ତମାନଙ୍କୁ କାବୁ କରି ପୋଲିସକୁ ଜିମା ଦେଇଥିଲେ।

ନିଖିଳ ଉତ୍କଳ କଲ୍ୟାଣ ଶିକ୍ଷକ ଓ ଶିକ୍ଷା ନୀରିକ୍ଷକ ସଂଘର ୧୨ ଦଫା ଦାବି

ଭୁବନେଶ୍ୱର, ୨୪।୭ (ଅନୁରାଧା ମହାରଣା)

ଅନୁସୂଚିତ ଜନଜାତି ଓ ଅନୁସୂଚିତ ଜାତି ଉନ୍ନୟନ ବିଭାଗ ଅଧିନସ୍ଥ ଗୃହ ବିଭାଗ ସ୍ୱୀକୃତି ପ୍ରାପ୍ତ ସଂଘ, ନିଖିଳ ଉତ୍କଳ କଲ୍ୟାଣ ଶିକ୍ଷକ ଓ ଶିକ୍ଷା ନୀରିକ୍ଷକ ସଂଘ ପକ୍ଷରୁ ବିଭିନ୍ନ ସମସ୍ୟା ସର୍ମ୍ପିତ ୧୨ ଦଫା ଦାବୀ ହୋଇଛି। ସଂଘର ସଭାପତି ଚନ୍ଦ୍ରମଣି ତାଜନଙ୍କ ନେତୃତ୍ୱରେ ଏକ ପ୍ରତିନିଧି ଦଳ ମୁଖ୍ୟ ଶାସନ ସଚିବ ମନୋଜ ଆହୁଜା, ଅତିରିକ୍ତ ମୁଖ୍ୟ ଶାସନ ସଚିବ ନିକୁଞ୍ଜ ବିହାରୀ ଧଳ, ଅର୍ଥ ବିଭାଗ ସଚିବ ଶାଶ୍ୱତ ମିଶ୍ର, ବିଭାଗର କମିଶନର ତଥା ଶାସନ ସଚିବ ରୂପା ରୋଶନ ସାହୁ, ଅତିରିକ୍ତ ଶାସନ ସଚିବ ତଥା ନିର୍ଦ୍ଦେଶକ ଇନ୍ଦ୍ରମଣି ତ୍ରିପାଠୀ, ଯୁଗ୍ମ ନିର୍ଦ୍ଦେଶକ ଗୁଡୁ ବାରିକ ତଥା ଉପନିର୍ଦ୍ଦେଶକ ମନୋଜ ନାୟକଙ୍କୁ ଭେଟି ଏହି ୧୨ ଦଫା ଦାବୀ ସମ୍ବଳିତ ସ୍ମାରକ ପତ୍ର ପ୍ରଦାନ କରିଛନ୍ତି। ପ୍ରାଥମିକ ଶିକ୍ଷକ ମାନଙ୍କର ଏଲିମେଣ୍ଟାରି କ୍ୟାଡର ନିୟମ ପ୍ରଚଳନ, ମାଟ୍ରିକ୍ ସିଟ୍, ବିଭିନ୍ନ ବର୍ଗର ଶିକ୍ଷକ, ମାଟ୍ରିକ ସିଟ ପଦବୀରେ ଥାଇ ବିଏଡ୍ ଯୋଗ୍ୟତା ଥିବା ଶିକ୍ଷକ, ଅର୍ଥ ବିଭାଗର ଏସଓପି ଦ୍ୱାରା ଏଯାଏଁ କୌଣସି ଲାଭ ପାଇନଥିବା ଶିକ୍ଷୟିତ୍ରୀଶିକ୍ଷକ ତଥା ଅନ୍ୟ ସମସ୍ତ ବର୍ଗର ଶିକ୍ଷୟିତ୍ରୀ ଶିକ୍ଷକମାନଙ୍କର ଦରମାଗତ ଅସଂଗତି ଦୂର କରିବା, ସମସ୍ତ ଉଚ୍ଚ ବିଦ୍ୟାଳୟକୁ ଦ୍ୱିତୀୟ ଶ୍ରେଣୀ ପାହ୍ୟା ପ୍ରଦାନ, ଛାତ୍ରାବାସ ପରିଚାଳନା ଦାୟିତ୍ୱରୁ ଅବ୍ୟାହତି, ଅଧିକ ନିରୀକ୍ଷକ ପଦବୀ ସୃଷ୍ଟି କରି ବିଭାଗର କାର୍ଯ୍ୟଦକ୍ଷତା ବୃଦ୍ଧି କରିବା, ବଦଳି ନୀତିରେ ପରିବର୍ତ୍ତନ କରି ଅନ୍‌ଲାଇନ୍ ପୋର୍ଟାଲ ପ୍ରଚଳନ କରିବା, ଉଚ୍ଚ ମାଧ୍ୟମିକ ବିଦ୍ୟାଳୟଗୁଡ଼ିକରେ ପଦୋନ୍ନତି ତଥା ସ୍ଥାୟୀ ଅଧକ୍ଷ ପଦବୀ ସୃଷ୍ଟି ତଥା ଅନ୍ୟାନ୍ୟ ଦାବି ସମ୍ବଳିତ ସ୍ମାରକପତ୍ର ସମସ୍ତଙ୍କୁ ପ୍ରଦାନ କରିଥିଲେ ।

ଆଦିବାସୀଙ୍କ ପାରମ୍ପରିକ ମିଶ୍ରିତ ଚାଷ ମାର୍ଗଦର୍ଶକ

ଭୁବନେଶ୍ୱର,୨୫।୭(ଶର୍ମିଷ୍ଠା ପାଣିଗ୍ରାହୀ)

ରାଜ୍ୟ ଅଭିଲେଖାଗାରର ୭୬ତମ ସଂସ୍କୃତି ଚର୍ଚ୍ଚା ସମ୍ମାନ

ଓଡ଼ିଶା ହେଉଛି ଏକମାତ୍ର ରାଜ୍ୟ, ଯେଉଁଠି ଶତକଡା ୨୫ ଭାଗ ଆଦିବାସୀ ଜନଜାତିର ଲୋକ ବସବାସ କରନ୍ତି। ସେମାନେ ମୁଖ୍ୟତଃ ପୂର୍ବଘାଟ ପର୍ବତମାଳା ଏବଂ ଛୋଟନାଗପୁର ମାଳଭୂମି ଅଞ୍ଚଳରେ କେଉଁ ଆଦିମ କାଳରୁ ବସବାସ କରିଆସୁଛନ୍ତି। ଓଡ଼ିଆ ସଂସ୍କୃତିରେ ଆଦିବାସୀଙ୍କ ଜୀବନଶୈଳୀ ତାଙ୍କର ପ୍ରକୃତି ଏବଂ ପାରମ୍ପରିକ କୃଷି ସମ୍ବନ୍ଧୀୟ ଜ୍ଞାନ, କୌଶଳ, ଚାରୁକଳା, ଧର୍ମ ବିଶ୍ୱାସରେ ବହୁତ ଅବଦାନ ରହିଛି। କନ୍ଧ ସମାଜରେ ପାହାଡ ଉପରେ ଏବଂ ଢ଼ାଲୁରେ ଆଦିବାସୀଙ୍କ ପାରମ୍ପରିକ ମିଶ୍ରିତ ଚାଷ ଜଳବାୟୁ ପରିବର୍ତ୍ତନରେ କୃଷି ପାଇଁ ଏକ ମାର୍ଗଦର୍ଶକ ହୋଇପାରିବ ବୋଲି ୭୬ତମ ସଂସ୍କୃତି ଚର୍ଚ୍ଚା ସମ୍ମାନରେ ମୁଖ୍ୟବକ୍ତା ଭାବେ ଯୋଗଦେଇ ଐତିହ୍ୟବିତ୍ ତଥା ଲେଖକ ଜିତୁ ମିଶ୍ର କହିଛନ୍ତି।

ଓଡ଼ିଶା ରାଜ୍ୟ ଅଭିଲେଖାଗାରରେ ଗୁରୁବାର ଏହି ସମାରୋହ ଅନୁଷ୍ଠିତ ହୋଇଥିଲା। ଏହି ଅବସରରେ ‘ଲୟର ମାଦକତା: ଓଡ଼ିଶାର ଆଦିବାସୀ ଐତିହ୍ୟ’ ଉପରେ ଆଲୋଚନା କରାଯାଇଥିଲା। ସମ୍ମାନର ଅନ୍ୟତମ ସମ୍ମାନିତ ଅତିଥି ଭାବେ ସଂସ୍କୃତି ବିଭାଗର ନିର୍ଦ୍ଦେଶକ ଦିଲୀପ ରାଉତରାଏ ଯୋଗଦେଇ କହିଲେ, ଭାରତର ସ୍ୱାଧୀନତା ପରେ

ସଂକ୍ଷେପରେ

ଅଗଷ୍ଟ ୯ରେ କ୍ରାନ୍ତି ଶ୍ରଦ୍ଧାଞ୍ଜଳି କମିଟିର ୨୫ ବର୍ଷ ପୂର୍ତ୍ତି ଦିବସ

ପୁରୀ,୨୫।୭(ଅଜିତ୍ କୁମାର ମହାନ୍ତି)

କ୍ରାନ୍ତି ଶ୍ରଦ୍ଧାଞ୍ଜଳି କମିଟି ପକ୍ଷରୁ ପ୍ରତ୍ୟେକ ବର୍ଷ ଅଗଷ୍ଟ ୯ ତାରିଖକୁ କ୍ରାନ୍ତି ଦିବସ ଭାବରେ ପାଳନ କରାଯାଇଥାଏ। ଚଳିତବର୍ଷ କମିଟିର ୨୫ ବର୍ଷ ପୂର୍ତ୍ତି ଅବସରରେ ସିଲ୍‌ଭର ଜୁବୁଲି ପାଳନ କରାଯିବ। ଏହି ପରିପ୍ରେକ୍ଷୀରେ ଏକ ପ୍ରସ୍ତୁତି ବୈଠକ ନାଇକ ପ୍ଲାଜା ସଭାଗୃହରେ ଗୁରୁବାର ଅନୁଷ୍ଠିତ ହୋଇଯାଇଛି। କମିଟି ସମ୍ପାଦକ ତଥା ଶ୍ରମିକ ନେତା ବିମଳ ପାତ୍ର ଏଥିରେ ଅଧ୍ୟକ୍ଷତା କରିଥିଲେ। ବୈଠକରେ ପୂର୍ବତନ କେନ୍ଦ୍ରମନ୍ତ୍ରୀ ବ୍ରଜକିଶୋର ତ୍ରିପାଠୀ, ବିଜେଡିର ଜିଲା ସଭାପତି ଦିବାକର ପାତ୍ର, ଶିଳ୍ପପତି ଗିରୀଶ ନାୟକ, ପ୍ରଭାକର ଶର୍ମଥା, ଜୟରାମ ବସ୍ତିଆ, ପୁଷ୍କର ମହାପାତ୍ର ଏବଂ ପ୍ରଫୁଲ୍ଲ ମହାପାତ୍ର ପ୍ରମୁଖ ଯୋଗଦେଇ କାର୍ଯ୍ୟକ୍ରମ ସମ୍ପର୍କରେ ଆଲୋଚନା କରିଥିଲେ। ଆଇନଜୀବୀ ଶ୍ରୀକାନ୍ତ ପରିଜା ସମସ୍ତଙ୍କୁ ଧନ୍ୟବାଦ ଦେଇଥିଲେ।

ଅବସରପ୍ରାପ୍ତ ପୋଲିସ କର୍ମଚାରୀଙ୍କ ପରଲୋକ

ଅସ୍ତରଙ୍ଗ,୨୫।୭(ମମତା ଜେନା)

ଅସ୍ତରଙ୍ଗ ବ୍ଲକ କୁଣ୍ଡେଶ୍ୱର ଗ୍ରାମରେ ରହୁଥିବା ସିଡିଏ ବିଡ଼ାନାସୀ (କଟକ) ଅଞ୍ଚଳର ବୀରକିଶୋର ସାହୁ (୮୧)ଙ୍କ ଗୁରୁବାର ଭୁବନେଶ୍ୱର ଏନ୍. ମେଡିକାଲରେ ପରଲୋକ ଘଟିଛି। ସେ କଟକର ବିଭିନ୍ନ ଥାନାରେ ପୋଲିସ ଫୋର୍ସ ଭାବେ କାର୍ଯ୍ୟ କରି ଅବସର ନେଇଥିଲେ। ତାଙ୍କ ମୃତ୍ୟୁଶଯ୍ୟା ନିକଟରେ ଝିଅ ଅଞ୍ଜଳି, ଜ୍ୱାଇଁ ସାଧୁ, ନାତି କାହ୍ନା, ନାତୁଣୀ ପୂଜା, ଲିଜା, ପରିବାର ବର୍ଗ ଉପସ୍ଥିତ ଥିଲେ। ସେ ଜଣେ ପରୋପକାରୀ, ମିଷ୍ଟଭାଷୀ, ସ୍ନେହୀ ମଣିଷ ଭାବେ ଅଞ୍ଚଳରେ ପରିଚିତ ଥିଲେ। ତାଙ୍କ ମୃତ୍ୟୁରେ ଅଞ୍ଚଳରେ ଶୋକର ଛାୟା ଖେଳିଯାଇଛି। ପୁରୀ ସ୍ୱର୍ଗଦ୍ୱାରରେ ତାଙ୍କ ଅନ୍ତିମ ସଂସ୍କାର କରାଯାଇଥିଲା। ଜ୍ୱାଇଁ ସାଧୁ ଚରଣ ମୁଖାଗ୍ନି ଦେଇଥିଲେ।

ନରେନ୍ଦ୍ରପୁର ପ୍ରକଳ୍ପ ଉଚ୍ଚ ପ୍ରାଥମିକ ବିଦ୍ୟାଳୟରେ ସାଂସ୍କୃତିକ ଦିବସ

ସାକ୍ଷୀଗୋପାଳ,୨୫।୭(ଭରତ ରାଉତ)

ନରେନ୍ଦ୍ରପୁର ପ୍ରକଳ୍ପ ଉଚ୍ଚ ପ୍ରାଥମିକ ବିଦ୍ୟାଳୟରେ ଶିକ୍ଷା ସପ୍ତାହର ୪ର୍ଥ ଦିବସ ତଥା ସାଂସ୍କୃତିକ ଦିବସ ଗୁରୁବାର ପାଳିତ ହୋଇଯାଇଛି। ପ୍ରଥମେ ପ୍ରଧାନ ଶିକ୍ଷୟିତ୍ରୀ ପୁଷ୍ପାଞ୍ଜଳି ନାୟକ ସ୍ୱାଗତ ଭାଷଣ ଦେବା ସହ ସିଆର୍‌ସିସି କୁନିମଣି ଦେଇ ଶିକ୍ଷା ସପ୍ତାହ ପାଳନର ଉଦ୍ଦେଶ୍ୟ ଜ୍ଞାପନ କରିଥିଲେ। ପ୍ରଥମ ଦିବସ ଶିକ୍ଷଣ ସାମଗ୍ରୀ ଦିବସ, ଦ୍ୱିତୀୟ ଦିବସ ଏଫ୍.ଏଲ୍. ଏନ୍ ଦିବସ, ୩ୟ ଦିବସ କ୍ରୀଡ଼ା ଦିବସ ଏବଂ ୪ର୍ଥ ଦିବସ ସାଂସ୍କୃତିକ ଦିବସ ଭାବେ ବିଦ୍ୟାଳୟର ପାଳନ କରାଯାଇଥିବା ବରିଷ୍ଠ ଶିକ୍ଷକ ସୁକାନ୍ତ କୁମାର ମିଶ୍ର ପ୍ରକାଶ କରିଥିଲେ। ଏହି ଅବସରରେ ବିଦ୍ୟାଳୟ ଛାତ୍ରୀଛାତ୍ରଙ୍କ ଦ୍ୱାରା ନୃତ୍ୟ, ଗୀତ ପରିବେଷଣ ହୋଇଥିଲା। ସହକାରୀ ଶିକ୍ଷକ ଲକ୍ଷ୍ମୀ ପ୍ରସାଦ ପାଣି କାର୍ଯ୍ୟକ୍ରମ ପରିଚାଳନା କରିଥିଲେ। ପ୍ରଦୀପ୍ତ କୁମାର ମହାପାତ୍ର ଧନ୍ୟବାଦ ଦେଇଥିଲେ।

ସ୍ୱର୍ଣ୍ଣପଦକ ବିଜୟୀ ସୁଦର୍ଶନଙ୍କୁ ରାଷ୍ଟ୍ରପତିଙ୍କ ଶୁଭେଚ୍ଛା

ଆନ୍ତର୍ଜାତିକ ବାଲୁକା କଳା ଚାମ୍ପିୟନଶିପ୍-୨୦୨୪

ପୁରୀ, ୨୫।୭(ଅଜିତ୍ କୁମାର ମହାନ୍ତି)

ରୁଷିଆର ସେଣ୍ଟ ପିଟର୍ସବର୍ଗଠାରେ ଅନୁଷ୍ଠିତ ଅନ୍ତର୍ଜାତୀୟ ବାଲୁକା କଳା ଚାମ୍ପିୟନଶିପ୍-୨୦୨୪ରେ ସ୍ୱର୍ଣ୍ଣ ପଦକ ଜିତିଥିବା ଆନ୍ତର୍ଜାତିକ ବାଲୁକା ଶିଳ୍ପୀ ପଦ୍ମଶ୍ରୀ ସୁଦର୍ଶନ ପଟ୍ଟନାୟକଙ୍କୁ ରାଷ୍ଟ୍ରପତି ଦ୍ରୌପଦୀ ମୁର୍ମୁ ଶୁଭେଚ୍ଛା ଜଣାଇଛନ୍ତି। ରାଷ୍ଟ୍ରପତି ମୁର୍ମୁଙ୍କ ଡାକରା ପାଇ ସୁଦର୍ଶନ ରାଷ୍ଟ୍ରପତି ଭବନକୁ ଯାଇଥିଲେ। ଉକ୍ତ ପ୍ରତିଯୋଗିତାରେ ସୁଦର୍ଶନ ଦେଶ ପକ୍ଷରୁ ଅଂଶ ଗ୍ରହଣ କରିବା ସହ ପ୍ରତିଯୋଗିତାରେ ବିଜୟ ହୋଇ ଭାରତର ଗୌରବକୁ ଅକ୍ଷୁଣ୍ଣ ରଖିଥିବାରୁ ରାଷ୍ଟ୍ରପତି ଶୁଭେଚ୍ଛା ଜଣାଇଥିଲେ।

ସୂଚନାଯୋଗ୍ୟ ଆନ୍ତର୍ଜାତିକ ବାଲୁକା କଳା ଚାମ୍ପିୟନଶିପ୍‌ରେ ଭାରତ ପକ୍ଷରୁ ବାଲୁକା ଶିଳ୍ପୀ ପଦ୍ମଶ୍ରୀ ସୁଦର୍ଶନ ପଟ୍ଟନାୟକ ପ୍ରତିନିଧିତ୍ୱ କରିଥିଲେ। ଚାମ୍ପିୟନଶିପ୍ ଜୁଲାଇ ୪ ରୁ ୧୨ତାରିଖ ପର୍ଯ୍ୟନ୍ତ ଅନୁଷ୍ଠିତ ହୋଇଥିଲା। ଏହି ଚାମ୍ପିଅନଶିପରେ ବିଶ୍ୱର ଖ୍ୟାତନାମା ୨୧ମାଷ୍ଟର ଶିଳ୍ପୀ ଅଂଶଗ୍ରହଣ କରିଥିଲେ। ଉକ୍ତ ପ୍ରତିଯୋଗିତାରେ ସୁଦର୍ଶନ ସ୍ୱର୍ଣ୍ଣ ପଦକ ଲାଭ କରି ବିଜୟୀ ହୋଇଥିଲେ। ଇତିହାସ, ପୁରାଣ ଏବଂ କାହାଣୀ ଆଦି ବିଷୟବସ୍ତୁକୁ ନେଇ ଚାମ୍ପିୟନଶିପ୍ ଅନୁଷ୍ଠିତ ହୋଇଥିଲା। ସୁଦର୍ଶନ ଭକ୍ତ ତଥା କବି ବଳରାମ ଦାସଙ୍କ ସହ ବାଲୁକା ରଥ ଏବଂ ମହାପ୍ରଭୁ ଶ୍ରୀଜଗନ୍ନାଥଙ୍କ ବିଷୟବସ୍ତୁକୁ ନେଇ ବାଲୁକା କଳା ପ୍ରଦର୍ଶନ କରିଥିଲେ।

ରାଷ୍ଟ୍ରପତି ଭବନଠାରେ ଅନ୍ତର୍ଜାତୀୟ ବାଲୁକା ଶିଳ୍ପୀ ସୁଦର୍ଶନ ପଟ୍ଟନାୟକଙ୍କୁ ରାଷ୍ଟ୍ରପତି ଦ୍ରୌପଦୀ ମୁର୍ମୁ ଶୁଭେଚ୍ଛା ଜଣାଉଛନ୍ତି ।

ଶାସ୍ତ୍ରାର୍ଥ ଭାଷଣାଦି- ପ୍ରଶିକ୍ଷଣ କାର୍ଯ୍ୟକ୍ରମ ଉଦ୍‌ଘାଟିତ

ଶ୍ରୀସଦାଶିବ ପରିସରରେ ପ୍ରଶିକ୍ଷଣ କାର୍ଯ୍ୟକ୍ରମ ଅବସରରେ ବାର୍ଷିକ ସ୍ମରଣିକା 'ପୌର୍ଣ୍ଣମାସୀ'କୁ ଅତିଥିମାନେ ଉନ୍ମୋଚନ କରୁଛନ୍ତି ।

ପୁରୀ,୨୫।୭(ଅଜିତ୍ କୁମାର ମହାନ୍ତି)

ସଂସ୍କୃତ ଭାଷାକୁ ନେଇ ସର୍ବ ଭାରତୀୟସ୍ତରରେ ହେଉଥିବା ବିବିଧ ପ୍ରକାର ପ୍ରତିଯୋଗିତାରେ ଅଧ୍ୟାୟୀଙ୍କୁ ପାରଙ୍ଗମ କରିବାକୁ ନେଇ କେନ୍ଦ୍ରୀୟ ସଂସ୍କୃତ ବିଶ୍ୱବିଦ୍ୟାଳୟ, ଶ୍ରୀସଦାଶିବ ପରିସରରେ ପ୍ରଶିକ୍ଷଣ କାର୍ଯ୍ୟକ୍ରମ ଅନୁଷ୍ଠିତ ହେଉଛି। ଏହି ପରିପ୍ରେକ୍ଷୀରେ ଗୁରୁବାର ବାଣୀ ବିଳାସ ପରିଷଦ ଦ୍ୱାରା ଶାସ୍ତ୍ରାର୍ଥ ଭାଷଣାଦି- ପ୍ରଶିକ୍ଷଣ କାର୍ଯ୍ୟକ୍ରମ ଗୁରୁବାର ଉଦ୍‌ଘାଟିତ ହୋଇଯାଇଛି। ବିଶ୍ୱବିଦ୍ୟାଳୟ କୁଳପତି ପ୍ରଫେସର ଶ୍ରୀନିବାସ ବରଖେଡୀଙ୍କ ପୃଷ୍ଠପୋଷକ ଏବଂ ଶ୍ରୀସଦାଶିବ ପରିସରର ନିଦ୍ଦେଶକ ପ୍ରଫେସର ବନମାଳୀ ବଶ୍ୱାଳଙ୍କ ଅଧ୍ୟକ୍ଷତାରେ ପ୍ରଶିକ୍ଷଣ ଶିବିର ଆରମ୍ଭ ହୋଇଛି। ମୁଖ୍ୟ ଅତିଥି ଭାବେ ଶ୍ରୀସଦାଶିବ ପରିସରର ପ୍ରାକ୍ତନ ନିର୍ଦ୍ଦେଶକ ପ୍ରଫେସର ହରେକୃଷ୍ଣ ମହାପାତ୍ର, ମୁଖ୍ୟବକ୍ତା ଭାବେ ଶ୍ରୀସଦାଶିବ ପରିସରର ସାହିତ୍ୟ ବିଭାଗ ପ୍ରାକ୍ତନ ବିଭାଗ ମୁଖ୍ୟ ପ୍ରଫେସର ସୂର୍ଯ୍ୟମଣି ରଥ ଯୋଗଦେଇ ସଂସ୍କୃତ ଭାଷାରେ ଦକ୍ଷତା ବୃଦ୍ଧି ନିମିତ ଛାତ୍ରୀଛାତ୍ରଙ୍କୁ ମାର୍ଗଦର୍ଶନ କରିଥିଲେ। ଏହି ଅବସରରେ ବାର୍ଷିକ ସ୍ମରଣିକା ପୌର୍ଣ୍ଣମାସୀ ମଞ୍ଚାସୀନ ଅତିଥିଙ୍କ ଦ୍ୱାରା ଉନ୍ମୋଚିତ ହୋଇଥିଲା। କାର୍ଯ୍ୟକ୍ରମରେ ପ୍ରଫେସର ସୁଶାନ୍ତ କୁମାର ରାଜ ସଂଯୋଜକ ଥିବାବେଳେ କାର୍ଯ୍ୟକ୍ରମକୁ ପରିସରର ଅଧ୍ୟାପକ ଡ. ସୁବ୍ରତ କୁମାର ଷଡ଼ଙ୍ଗୀ ସଂଯୋଜନା କରିଥିଲେ। ପ୍ରଫେସର ଗଣପତି ଶୁକ୍ଳା ଧନ୍ୟବାଦ ଦେଇଥିଲେ। କାର୍ଯ୍ୟକ୍ରମରେ ଶ୍ରୀସଦାଶିବ ପରିସରର ସମସ୍ତ ଛାତ୍ରୀଛାତ୍ର ଏବଂ ଅଧ୍ୟାପିକା ଅଧ୍ୟାପକ ଯୋଗଦାନ କରିଥିଲେ।

ବାହୁଡ଼ାରେ ନିଖୋଜ ବ୍ୟକ୍ତି ଫେରିଲେ

ଗୋପ,୨୫।୭(ଭାରତୀ ଭୂଷଣ ଉପାଧ୍ୟାୟ)

ସାଙ୍ଗମାନଙ୍କ ସହିତ ପୁରୀ ରଥଯାତ୍ରାରେ ବୁଲିବାକୁ ଆସିଥିବା ଜଣେ ବ୍ୟକ୍ତି ହଜି ଯାଇଥିବାବେଳେ ସେ ଗୁରୁବାର ଘରକୁ ଫେରିଥିବା ଜଣାପଡ଼ିଛି। ହଜି ଯାଇଥିବା ନୀଳମଣି ନାୟକ(୫୨)ଙ୍କୁ ଜଣେ ଗଣମାଧ୍ୟମ ପ୍ରତିନିଧି ନୂଆ ପୋଷାକ, ଚପଲ ସହିତ ଅନ୍ୟାନ୍ୟ ସାମଗ୍ରୀ ଦେଇଥିଲେ। ନୀଳମଣି ଅନୁଗୁଳ ଜିଲାର ପାଲଲହଡ଼ା ବ୍ଲକ ରାଇମାଳ ଗ୍ରାମର ବୋଲି ସୂଚନା ମିଳିଛି। ଗତ ୧୫ ତାରିଖରେ ବାହୁଡ଼ା ଯାତ୍ରା ବୁଲିବାକୁ ୪ ଜଣ ସାଙ୍ଗଙ୍କ ସହିତ ନୀଳମଣି ପୁରୀ ଆସିଥିଲେ। ହେଲେ ସେ ତାଙ୍କ ସାଙ୍ଗମାନଙ୍କୁ ଆଉ ପାଇ ନ ଥିଲେ। ପରେ ସେ ସ୍ମରଣ ଶକ୍ତି ହରାଇ କୁଆଡ଼େ ଚାଲିଯାଇଥିଲେ। ବୁଧବାର ରାତିରେ ଗୋପ ବ୍ଲକ ଷୋଳପୁର ନିକଟ କୁଶଭଦ୍ରା ନଦୀ ନିକଟରେ ମୁମୂର୍ଷୁ ଅବସ୍ଥାରେ ସ୍ଥାନୀୟ ଲୋକେ ତାଙ୍କୁ ଉଦ୍ଧାର କରି ନିକଟସ୍ଥ ନାଗପୁର ସ୍ୱାସ୍ଥ୍ୟକେନ୍ଦ୍ରରେ ଭର୍ତ୍ତି କରିଥିଲେ। ଖବରପାଇ ସ୍ଥାନୀୟ ଗଣମାଧ୍ୟମ ପ୍ରତିନିଧି ଅଜୟ କୁମାର ନାୟକ ତାଙ୍କୁ ଆଣି ପରେ ନିଖୋଜ ପରିବାର ସଦସ୍ୟଙ୍କୁ ଯୋଗାଯୋଗ କରି ଗୁରୁବାର ସନ୍ଧ୍ୟାରେ ହସ୍ତାନ୍ତର କରିଥିବା ଜଣାପଡ଼ିଛି।

ରେଳଫାଟକ କଡ଼ରୁ ମୃତଦେହ ଜବତ

ଡେଲାଙ୍ଗ,୨୫।୭(ରଶ୍ମିରଞ୍ଜନ ପ୍ରଧାନ)

ଡେଲାଙ୍ଗ-କଣାସ ରାସ୍ତାର ରେଳଫାଟକ ସନ୍ନିକଟରୁ ଗୁରୁବାର ରେଳବାଇ ପୋଲିସ ଜଣେ ବ୍ୟକ୍ତିଙ୍କ ମୃତଦେହ ଜବତ କରିଛି। ମୃତବ୍ୟକ୍ତି ଜଣଙ୍କ କଳା ରଙ୍ଗର ପ୍ୟାଣ୍ଟ ଓ ଗୋଲାପି ରଙ୍ଗର ଶାର୍ଟ ପିନ୍ଧିଥିବାବେଳେ ତାଙ୍କୁ ୭୦ ବର୍ଷ ବୟସ ହୋଇଥିବା ଅନୁମାନ କରାଯାଉଛି।

ସୂଚନା ଅନୁଯାୟୀ, ବ୍ୟକ୍ତି ଜଣଙ୍କ ଜଟଣୀ ଅଞ୍ଚଳର ହୋଇଥିବାବେଳେ ସେ କିଛି ଦିନ ହେବ ବଜାର ଘାଟ ଓ ରେଳଧାରଣା ପାର୍ଶ୍ୱରୁ ପଲିଥିନ ଜରି ଓ ପ୍ଲାଷ୍ଟିକ ବୋତଲ ପ୍ରଭୃତି ସାମଗ୍ରୀ ଗୋଟାଉଥିଲେ। ତେବେ ଗୁରୁବାର ସକାଳୁ ବ୍ୟକ୍ତି ଜଣଙ୍କ ରେଳଫାଟକ ନିକଟରେ ପଡ଼ିଥିବା ସ୍ଥାନୀୟ ଲୋକେ ଦେଖି ଡେଲାଙ୍ଗ ପୋଲିସକୁ ଖବର ଦେଇଥିଲେ। ଡେଲାଙ୍ଗ ଥାନା ଏସ୍‌ଆଇ ଗୌରୀଶଙ୍କର ସେଠୀ ଘଟଣାସ୍ଥଳରେ ପହଞ୍ଚି ସେହି ସ୍ଥାନ ରେଳବାଇ ପୋଲିସ ଅଞ୍ଚଳରେ ଯାଉଥିବା ଜାଣି ସାକ୍ଷୀଗୋପାଳ ଜିଆର୍‌ପି ଫାଣ୍ଡି ଏସ୍‌ଆଇ ଇନ୍ଦୁମତୀ ଶୁକ୍ଳାଙ୍କୁ ଖବର ଦେଇଥିଲେ। ଏସ୍‌ଆଇ ଶୁକ୍ଳା ଘଟଣାସ୍ଥଳରେ ପହଞ୍ଚି ସ୍ଥାନୀୟ ଲୋକଙ୍କୁ ପଚରାଉଚରା କରିବା ସହ ମୃତଦେହ ଜବତ କରି ବ୍ୟବଚ୍ଛେଦ ପାଇଁ ପୁରୀ ପଠାଇଛନ୍ତି। ଅନ୍ୟପଟେ ମୃତ ବ୍ୟକ୍ତିଙ୍କ ପରିଚୟ ମିଳିପାରି ନ ଥିବା ପୋଲିସ ସ୍ୱୀକୃତିକରଣ ଦେଇଛି। ଏନେଇ ରେଳବାଇ ପୋଲିସ ୨୫/୨୪ରେ ଏକ ଅପମୃତ୍ୟୁ ମାମଲା ରୁଜୁ କରି ତଦନ୍ତ ଚଳାଇଛି।

ଓଡ଼ିଶା ଫଟୋଗ୍ରାଫର ସିଣ୍ଡିକେଟର ନୂଆ କମିଟି ସଭ୍ୟ ଚୟନ

ପୁରୀ,୨୫।୭(ଅଜିତ୍ କୁମାର ମହାନ୍ତି)

ଓଡ଼ିଶା ଫଟୋଗ୍ରାଫର ସିଣ୍ଡିକେଟ ବାର୍ଷିକ ବୈଠକ ଗୁରୁବାର ପୁରୀର ଏକ ଘରୋଇ ହୋଟେଲ ପରିସରରେ ଅନୁଷ୍ଠିତ ହୋଇଯାଇଛି। ଏହି ଅବସରରେ ସଂଘ ପକ୍ଷରୁ ନୂଆ କମିଟି ସଭ୍ୟ ଚୟନ କରାଯାଇଛି। ଓଡ଼ିଶାର ଫଟୋଗ୍ରାଫର ବନ୍ଧୁଙ୍କୁ ସଂଘବଦ୍ଧ କରିବା ଉଦ୍ଦେଶ୍ୟରେ ରଶ୍ମିରଞ୍ଜନ ଦାଶଙ୍କ ଆହ୍ୱାନକ୍ରମେ ଓଡ଼ିଶାର ପ୍ରତ୍ୟେକ ଜିଲାରୁ ଲିଡର ଫଟୋଗ୍ରାଫର ସଦସ୍ୟଙ୍କ ଉକ୍ତ ବୈଠକ ଅନୁଷ୍ଠିତ ହୋଇଥିଲା। ଏହା ପରେ ଏକ ନୂତନ ସୂର୍ଯ୍ୟୋଦୟର ଆଲୋକକୁ ଅନୁଭବ କରିବା ସହିତ ରାଜ୍ୟସ୍ତରୀୟ ଫଟୋଗ୍ରାଫର ସଂଘର କର୍ମକର୍ତ୍ତା ଚୟନ ହୋଇଥିଲା। ସର୍ବ ସମ୍ମତିକ୍ରମେ ନୂତନ କର୍ମକର୍ତ୍ତା ଚୟନ କରାଯାଇଥିଲା। ସଭାପତି ଭାବେ ରାଉରକେଲାର ସଞ୍ଜୟ କୁମାର ପ୍ରଧାନ ଚୟନ ହୋଇଥିବାବେଳେ ଉପସଭାପତି ଭାବେ ଯାଜପୁରର ଅଜିତ୍ କୁମାର ପାଢ଼ୀ, କାର୍ଯ୍ୟକାରୀ ସଭାପତି ଭାବେ ବାଲେଶ୍ୱରର ଶିବାଜୀ ରାଓ, ସାଧାରଣ ସମ୍ପାଦକ ଭାବେ ଫୁଲବାଣୀର ରାଜେନ୍ଦ୍ର କୁମାର ପାଣିଗ୍ରାହୀ, ଯୁଗ୍ମ ସମ୍ପାଦକ ଭାବେ ପୁରୀର ସୁକାନ୍ତ କୁମାର ସାହୁ ଓ ନୟାଗଡ଼ର ସୁରେନ୍ଦ୍ର କୁମାର ସାହୁ ଚୟନ ହୋଇଛନ୍ତି। ସେହିପରି ପରିଚାଳନା ସମ୍ପାଦକ ଭାବେ ଗଞ୍ଜାମର ମାନସୀ ପ୍ରଧାନ, କୋଷାଧ୍ୟକ୍ଷ ଭାବେ ଭୁବନେଶ୍ୱରର ସନ୍ନ୍ୟାସୀ ପ୍ରଧାନ, ଏକ୍‌ଜିକ୍ୟୁଟିଭ୍ ମେମ୍ବର ଭାବେ ଗିରିଶ କୁମାର ପାତ୍ର, ପାଣ୍ଡୁ ଚରଣ ଖଟେଇ ପ୍ରମୁଖ ନିର୍ବାଚିତ ହୋଇଛନ୍ତି। ଅପରପକ୍ଷେ ଆସନ୍ତା ସେପ୍ଟେମ୍ବର ୨୭, ୨୮ ଓ ୨୯ ତାରିଖରେ ଏକ ବିଶାଳ ଫଟୋଫେୟାର ହେବା ପାଇଁ ସଂଘର ସଦସ୍ୟ ମିଥୁନ କୁମାର ଜେନା ଓ ଗୌରୀଶଙ୍କର ମହାକୁଡ଼ଙ୍କ ତତ୍ତ୍ୱାବଧାନରେ ଦିନ ସ୍ଥିରୀକୃତ କରାଯାଇ ପୋଷ୍ଟର ଉନ୍ମୋଚନ କରାଯାଇଛି।

ପୁରୀ ଆଞ୍ଚଳିକ ପରିବହନ ବିଭାଗ ପକ୍ଷରୁ ଚଢ଼ାଉ

୪୨ ହଜାର ଟଙ୍କା ଜରିମାନା ଆଦାୟ

ପୁରୀ,୨୫।୭(ଅଜିତ୍ କୁମାର ମହାନ୍ତି)

ପରିବହନ କମିଶନର ଅମିତାଭ ଠାକୁର, ଜିଲାପାଳ ସିଦ୍ଧାର୍ଥ ଶଙ୍କର ସ୍ୱାଇଁ ଓ ଏସ୍‌ପି ପିନାକ ମିଶ୍ରଙ୍କ ନିର୍ଦ୍ଦେଶକ୍ରମେ ପୁରୀ ଆର୍‌ଟିଓଙ୍କ ପକ୍ଷରୁ ବିଭିନ୍ନ ସ୍ଥାନରେ ଚଢ଼ାଉ କରାଯାଇଛି। ଗାଡ଼ି ଚଳାଇବାବେଳେ ମୋବାଇଲ ବ୍ୟବହାର ନ କରିବା, ନିର୍ଦ୍ଧାରିତ ଦର ଆକାରରେ ଭଡ଼ା ନେବା, ଯାତ୍ରୀ ଓ ପର୍ଯ୍ୟଟକଙ୍କୁ ଉତ୍ତମ ବ୍ୟବହାର ପ୍ରଦର୍ଶନ ଇତ୍ୟାଦି ନିୟମକୁ କଡ଼ାକଡ଼ି ଭାବେ ପାଳନ କରିବାକୁ ଆର୍‌ଟିଓ ଚଢ଼ାଉବେଳେ ତାଗିଦା କରିଥିଲେ। ପୁରୀ ଆର୍‌ଟିଓଙ୍କ ପ୍ରତ୍ୟକ୍ଷ ତତ୍ତ୍ୱାବଧାନରେ ଅନୁଷ୍ଠିତ ଏହି ଚଢ଼ାଉବେଳେ ଅତ୍ୟଧିକ ଭଡ଼ା ନେବା ଓ ଭଡ଼ା ଦର ତାଲିକା ନ ଲଗେଇବା, ଯାତ୍ରୀକୁ ଟିକେଟ୍ ନ ଦେବା ଅଭିଯୋଗରେ ବିଭିନ୍ନ ଯାତ୍ରୀବାହୀ ବସ୍‌କୁ ୪୨ ହଜାର ଟଙ୍କା ଜରିମାନା ଆଦାୟ କରାଯାଇଥିବା ନେଇ ଆର୍‌ଟିଓଙ୍କ ପକ୍ଷରୁ ସୂଚନା ପ୍ରଦାନ କରାଯାଇଛି।

ପୁରୀ ଆର୍‌ଟିଓ ପକ୍ଷରୁ ଯାତ୍ରୀବାହୀ ବସ୍‌କୁ ଯାଞ୍ଚ କରାଯାଉଛି ।

ମହଲପଡ଼ାରେ ହନୁମାଙ୍କଡ଼ ଆତଙ୍କ

ମାଙ୍କଡ଼କୁ ଧରି ନ ପାରି ଫେରିଲା ବନ ବିଭାଗ

ଗୋପ,୨୫।୭(ଭାରତୀଭୂଷଣ ଉପାଧ୍ୟାୟ)

ଗୋପ ବ୍ଲକ ଅଧୀନ ମହଲପଡ଼ା ପଞ୍ଚାୟତରେ କିଛି ଦିନ ଧରି ଆତଙ୍କ ଖେଳାଉଥିବା ହନୁ ମାଙ୍କଡ଼କୁ ଗୁରୁବାର ବନ ବିଭାଗ ଧରି ନ ପାରି ନିରାଶରେ ଫେରିଥିବା ଜଣାପଡ଼ିଛି। ପ୍ରକାଶ ଯେ, କିଛି ଦିନ ହେବ ଏହି ଅଣ୍ଡିରା ହନୁ ମାଙ୍କଡ଼ଟି ମହଲପଡ଼ାର ବିଭିନ୍ନ ଗାଁରେ ଆତଙ୍କ ସୃଷ୍ଟି କରିଥିବାବେଳେ ବିଶେଷ କରି ୪ ଚକିଆ, ୨ ଚକିଆ ଗାଡ଼ିରେ ଯା ଆସ କରୁଥିବା ଲୋକଙ୍କୁ ଗୋଡ଼ାଉଥିଲା। ଫଳରେ ଅଧିକାଂଶ ବାଇକ୍ ଆରୋହୀ ପଡ଼ି ଖଣ୍ଡିଆ ଖାବରା ହେବା ସହିତ କେତେକ ଗାଁରେ ମଧ୍ୟ ସାଧାରଣ ଲୋକଙ୍କୁ ଆକ୍ରମଣ କରୁଥିଲା। ଫଳରେ ମହଲପଡ଼ାରେ ମାଙ୍କଡ଼ ଉତ୍ପାତକୁ ନେଇ ଭୟରେ ତାଟି କବାଟ ପଡୁଛି। ଏପରି ଏକ ଘଟଣା ବାବଦରେ ସରପଞ୍ଚ ଶୀର୍ଷରଞ୍ଜନ ନାୟକ କୋଣାର୍କ ରେଞ୍ଜର ସୁଦର୍ଶନ ଦେଉରୀଙ୍କୁ ଜଣାଇଥିଲେ। ରେଞ୍ଜର ଦେଉରୀଙ୍କ ନିର୍ଦ୍ଦେଶରେ ବନ ବିଭାଗର ଏକ ଟିମ୍ ମହଲପଡ଼ାରେ ପହଞ୍ଚି ଉକ୍ତ ମାଙ୍କଡ଼କୁ ଧରିବା ଲାଗି ଉଦ୍ୟମ କରିଥିଲେ ମଧ୍ୟ ଧରି ପାରି ନ ଥିବା ଜଣାପଡ଼ିଛି।

ସବୁଜ ଶାଖାର ବଜାର ସଫେଇ ସରସ୍ୱତୀ ଶିଶୁ ବିଦ୍ୟାମନ୍ଦିରର ଜ୍ଞାନ ବିଜ୍ଞାନ ମେଳା

ସ୍ୱେଚ୍ଛାସେବୀ ସଂଗଠନ ସବୁଜ ଶାଖା ପକ୍ଷରୁ ସଫେଇ କରାଯାଉଛି ।

ଅସ୍ତରଙ୍ଗ,୨୫।୭(ମମତା ଜେନା)

ଅସ୍ତରଙ୍ଗର ସ୍ୱେଚ୍ଛାସେବୀ ସଂଗଠନ ସବୁଜ ଶାଖାର ସଭ୍ୟମାନଙ୍କ ଦ୍ୱାରା ମାସ ଶେଷ ଗୁରୁବାର ଅସ୍ତରଙ୍ଗ ବସ୍‌ଷ୍ଟାଣ୍ଡ ତାରିଣୀ ମନ୍ଦିରଠାରୁ ମୁଖ୍ୟ ବଜାର ହାଟ ପିଣ୍ଡି, ମେଡିକାଲ ଛକ ଗ୍ରାମରେ ଥିବା ମହାବୀର ମନ୍ଦିର ପର୍ଯ୍ୟନ୍ତ ସଫେଇ କାର୍ଯ୍ୟକ୍ରମ କରାଯାଇଛି। ସବୁଜ ଶାଖାର ପ୍ରତିଷ୍ଠାତା ତଥା ସାମାଜିକ କର୍ମୀ ଦିବାକର ଛାଟୋଇଙ୍କ ପରିଚାଳନାରେ ଏହି ସଫେଇ କାର୍ଯ୍ୟକ୍ରମରେ ରମାକାନ୍ତ, ହୃଷୀକେଶ, କେଳୁ ଚରଣ, ଲିଟୁ, ଦୁର୍ଗା, ଟୁଇନ, ବାଇନ, ପ୍ରସନ୍ନ, ବାପି, ମାଗା, ଈଶ୍ୱର, ସନ୍ତୁ, କାଳୁ, ରାଜୁ, ଜୟରାମ, ସୋନୁ, ରାଜକିଶୋର, ଯୁଗଳ, କାଳିଆ, ଚନ୍ଦୁ, ଟାଣ୍ଟୁଲ, ଶିବୁନା, ବାନା, ବେନୁଆ, ଚଗଲି ପ୍ରମୁଖ ସଭ୍ୟ ସାମିଲ ଥିଲେ। ପ୍ରତ୍ୟେକ ମାସର ଶେଷ ଗୁରୁବାର ବଜାର ବନ୍ଦ ରହୁଥିବାରୁ ସବୁଜ ଶାଖା ପକ୍ଷରୁ ଏହି ନିଆରା ପ୍ରୟାସ ସଫେଇ କାର୍ଯ୍ୟକ୍ରମ କରାଯାଏ। ଅସ୍ତରଙ୍ଗ ଗ୍ରା

ତାଳଦଣ୍ଡାରେ ତୁରନ୍ତ ବୋଟ୍ ଚଲାଅ

ହାଇକୋର୍ଟରେ କଟକ ସହର ସମସ୍ୟା

■ ଛତ୍ରବଜାରରୁ ମାତୃଭବନ ବକ୍ସ ଡ୍ରେନ୍ ନିର୍ମାଣ ଲାଗି ପଦକ୍ଷେପ ନିଅ

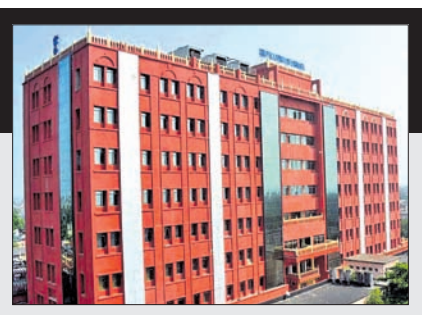

କଟକ,୨୫।୭ (କାର୍ତ୍ତିକ ସାହୁ)

ତାଳଦଣ୍ଡା କେନାଲରେ ବୋଟିଂ ସାଙ୍ଗକୁ କରାଯାଇଥିବା ସୌନ୍ଦର୍ଯ୍ୟକରଣ ସମ୍ପୂର୍ଣ୍ଣ ଅଚଳ ହୋଇପଡ଼ିଛି। ଲୋକଙ୍କ ଚିତ୍ତ ବିନୋଦନ ପାଇଁ ଉଦ୍ଦିଷ୍ଟ ବୋଟ୍ ଚଳାଚଳ କରୁନାହିଁ। କଟକ ସହର ସମସ୍ୟା ମାମଲାର ଗୁରୁବାର ଶୁଣାଣି ଚାଲିଥିବାବେଳେ ହାଇକୋର୍ଟ ଏହି ପ୍ରସଙ୍ଗକୁ ନେଇ ଅସନ୍ତୋଷ ପ୍ରକାଶ କରିଛନ୍ତି। ତୁରନ୍ତ ମରାମତି କରିବା ସହ ବୋଟ୍ ଚଲାଇବା ସୌନ୍ଦର୍ଯ୍ୟକରଣ ଉପରେ ଗୁରୁତ୍ୱ ଦେବାକୁ ହାଇକୋର୍ଟ ରାଜ୍ୟ ସରକାରଙ୍କୁ ନିର୍ଦ୍ଦେଶ ଦେଇଛନ୍ତି। ଏହା ଉପରେ ସତ୍ୟପାଠ ଦାଖଲ ଲାଗି ହାଇକୋର୍ଟ ରାଜ୍ୟ ସରକାରଙ୍କୁ ନିର୍ଦ୍ଦେଶ ଦେଇଛନ୍ତି। ହାଇକୋର୍ଟ ବିଚାରପତି ସଙ୍ଗମ କୁମାର ସାହୁ ଓ ବିଚାରପତି ଭି. ନରସିଂହଙ୍କୁ ନେଇ ଗଠିତ ସ୍ୱତନ୍ତ୍ର ଖଣ୍ଡପୀଠ ସହର ସମସ୍ୟା ସମ୍ପର୍କିତ ବିଭିନ୍ନ ଅଭିଯୋଗ ଗ୍ରହଣ କରିବା ସହ ଆବଶ୍ୟକ ପଦକ୍ଷେପ ଗ୍ରହଣ ଲାଗି ବିଭାଗୀୟ ଅଧିକାରୀଙ୍କୁ ଆଦେଶ ଦେଇଛନ୍ତି। ଅଗଷ୍ଟ ୮ରେ ମାମଲାର ପରବର୍ତ୍ତୀ ଶୁଣାଣି ହେବ।

ଛତ୍ରବଜାରରୁ ମାତୃଭବନ ପର୍ଯ୍ୟନ୍ତ କେବଳ ୱାଲ ନିର୍ମାଣ ଲାଗି ଯୋଜନା କରାଯାଇଥିବା ରିପୋର୍ଟ ଉପରେ ଆଇନଜୀବୀ ସତ୍ୟବ୍ରତ ମହାନ୍ତି ପ୍ରଶ୍ନ ଉଠାଇଥିଲେ। ପଙ୍ଗାପୋଲରୁ ମାତୃଭବନ ପର୍ଯ୍ୟନ୍ତ ବକ୍ସଡ୍ରେନ୍ ନିର୍ମାଣ କରା ନ ଗଲେ ସିଧାସଳଖ ଜାତୀୟ ରାଜପଥକୁ ସଂଯୋଗ ହୋଇପାରିବନାହିଁ। ରାଉସାପାଟଣାଠାରୁ ହରିପୁର ଓ ଗହ୍ଣାଡିଆ ପର୍ଯ୍ୟନ୍ତ ବକ୍ସଡ୍ରେନ ନିର୍ମାଣ ପୂର୍ବରୁ ଡ୍ରେନ୍ ପାର୍ଶ୍ୱରେ ମାତ୍ର ୨ଫୁଟ ରାସ୍ତା ରହିଥିଲା। ସେଠାରେ ସୁରକ୍ଷିତ ଭାବେ ନିର୍ମାଣ କାର୍ଯ୍ୟ ହୋଇପାରିଛି। ଛତ୍ରବଜାରରୁ ମାତୃଭବନ ପର୍ଯ୍ୟନ୍ତ ଡ୍ରେନ୍ ପାର୍ଶ୍ୱରେ ୫ ମିଟର ପର୍ଯ୍ୟନ୍ତ ଜାଗା ରହିଛି। ତେଣୁ ଏଠାରେ ବକ୍ସ ଡ୍ରେନ ନିର୍ମାଣ କଲେ କୌଣସି ସମସ୍ୟା ହେବ ନାହିଁ ବୋଲ ମହାନ୍ତି ଯୁକ୍ତି ଦର୍ଶାଇଥିଲେ। ଏହି ଅଭିଯୋଗ ବିଚାରକୁ ନେଇ ହାଇକୋର୍ଟ ଏହା ଉପରେ ପଦକ୍ଷେପ ଗ୍ରହଣ କରିବାକୁ ରାଜ୍ୟ ସରକାରଙ୍କୁ ନିର୍ଦ୍ଦେଶ ଦେଇଛନ୍ତି।

ବାଦାମବାଡ଼ିରୁ ଲିଙ୍କ୍ ରୋଡ ଏବଂ ଓଏମ୍‌ପି ଛକ ପର୍ଯ୍ୟନ୍ତ ରାସ୍ତାର ବହୁ ସ୍ଥାନ ଏବେ ବି ଜବରଦଖଲରେ ରହିଛି। ଉଚ୍ଛେଦ ପରେ ମଧ୍ୟ ପୁନଃ ଜବରଦଖଲ ହେଉଛି। ହାଇକୋର୍ଟ ବାର୍ ପକ୍ଷରୁ ଏନେଇ ଖଣ୍ଡପୀଠଙ୍କୁ ଅବଗତ କରାଯାଇଛି। ଏ ସଂକ୍ରାନ୍ତୀୟ କେତେକ ଫଟୋ ଓ ଭିଡିଓ ମଧ୍ୟ ପ୍ରଦାନ କରାଯାଇଛି। ଅପରପକ୍ଷରେ ଏଯାଏ ୯୦% ଜବରଦଖଲ ଉଚ୍ଛେଦ ହୋଇଥିବା ସିଏମ୍‌ସି ପକ୍ଷରୁ କୁହାଯାଇଛି। ଆସନ୍ତା ଏକ ସପ୍ତାହ ମଧ୍ୟରେ ସମସ୍ତ ଜବରଦଖଲ ଉଚ୍ଛେଦ କରାଯିବ ବୋଲି ସତ୍ୟପାଠରେ ଦର୍ଶାଯାଇଛି।

ଜଳବନ୍ଦୀ ପ୍ରମୁଖ ସମସ୍ୟା କ୍ଷେତ୍ରରେ ତତ୍ପରତା ପ୍ରକାଶ କରିବାକୁ ବିଭାଗୀୟ ଅଧିକାରୀଙ୍କୁ ନିର୍ଦ୍ଦେଶ ଦିଆଯାଇଛି। ଏଥିପାଇଁ କଣ୍ଟ୍ରୋଲ ରୁମ୍ ଓ କଲ୍ ସେଣ୍ଟର ଖୋଲିବାକୁ ହାଇକୋର୍ଟ ଆଦେଶ ଦେଇଛନ୍ତି। କଲ୍ ସଂକ୍ରାନ୍ତ ତଥ୍ୟ ଓ ଏହା ଉପରେ ନିଆଯାଉଥିବା ପଦକ୍ଷେପକୁ ଡାଟାବେଶ କରି ରଖାଯିବ। ନୋଡାଲ ଅଧିକାରୀଙ୍କ ନାମ ଓ କଣ୍ଟ୍ରୋଲ ରୁମ୍‌ର ଫୋନ୍ ନମ୍ବର ବିଭିନ୍ନ ସ୍ଥାନରେ ଡିସ୍‌ପ୍ଲେ ବୋର୍ଡ ଜରିଆରେ ଲଗାଯିବା ନିମନ୍ତେ ପଦକ୍ଷେପ ନେବାକୁ ହାଇକୋର୍ଟ ନିର୍ଦ୍ଦେଶ ଦେଇଛନ୍ତି।

କୃଷକ ବଜାର ଅଞ୍ଚଳରେ ଲୋକଙ୍କ ସୁରକ୍ଷା, ପରିବା ହାଟର ସମସ୍ୟା ସଂକ୍ରାନ୍ତରେ ସିଏମ୍‌ସି ସ୍ୱାସ୍ଥ୍ୟ ଅଧିକାରୀ ଡା. ସତ୍ୟବ୍ରତ ମହାପାତ୍ର ସତ୍ୟପାଠ ଦାଖଲ କରିଥିଲେ। କୃଷକ ବଜାର କମିଟିରେ ଉପଜିଲାପାଳ ଅଧ୍ୟକ୍ଷ ଅଛନ୍ତି। ମାତ୍ର ଏଠାରେ ସ୍ୱଚ୍ଛତା ଓ ପରିବେଶ ପ୍ରତି ଗୁରୁତ୍ୱ ଦିଆଯାଉନାହିଁ। ପରବର୍ତ୍ତୀ ଶୁଣାଣିରେ ଉପଜିଲାପାଳ ଆଭାସି ଜରିଆରେ ହାଜର ହେବାକୁ ହାଇକୋର୍ଟ ନିର୍ଦ୍ଦେଶ ଦେଇଛନ୍ତି। କୃଷକ ବଜାରରେ ଡ୍ରେନ୍ ନିର୍ମାଣ ଓ ସ୍ଥାନ ଆବଣ୍ଟନ ଆଦି ଯୋଜନାବଦ୍ଧ ଭାବେ କରାଯିବା ସଂକ୍ରାନ୍ତରେ ରିପୋର୍ଟ ପ୍ରଦାନ କରିବାକୁ କନିଷ୍ଠ ଯନ୍ତ୍ରୀଙ୍କୁ ଖଣ୍ଡପୀଠ ନିର୍ଦ୍ଦେଶ ଦେଇଛନ୍ତି। ବର୍ତ୍ତମାନର ପ୍ରମୁଖ ସମସ୍ୟା ଡେଙ୍ଗୁ ରୋକାଯିବା ଉପରେ ହାଇକୋର୍ଟ ଗୁରୁତ୍ୱ ଦେଇଛନ୍ତି। ଆବର୍ଜନା ଓ ନର୍ଦ୍ଦମା ଜଳ ଜମୁଥିବା ସ୍ଥାନକୁ ସ୍ୱଚ୍ଛ କରାଯିବା ଉପରେ ନିଆଯାଇଥିବା ପଦକ୍ଷେପ ସଂକ୍ରାନ୍ତରେ ପରବର୍ତ୍ତୀ ଶୁଣାଣି ସୁଦ୍ଧା ସିଏମ୍‌ସି ଜଣାଇବାକୁ ହାଇକୋର୍ଟ ନିର୍ଦ୍ଦେଶ ଦେଇଛନ୍ତି।

ସଂକ୍ଷେପରେ

'ନିର୍ଦ୍ଦିଷ୍ଟ ସମୟରେ ଆଦର୍ଶ ଗ୍ରାମ ଘୋଷଣା କର'

ଜିଲାସ୍ତରୀୟ ପ୍ରକଳ୍ପ ମୂଲ୍ୟାଙ୍କନ ଅନୁମୋଦନ ଏବଂ ସମ୍ମିଶ୍ରଣ କମିଟି ବୈଠକ

କଟକ,୨୫।୭(କାର୍ତ୍ତିକ ସାହୁ)

ପ୍ରଧାନମନ୍ତ୍ରୀ ଅନୁସୂଚିତ ଜାତି ଅଭ୍ୟୁଦୟ ଯୋଜନା ଅନ୍ତର୍ଭୁକ୍ତ ଜିଲାସ୍ତରୀୟ ପ୍ରକଳ୍ପ ମୂଲ୍ୟାଙ୍କନ ଅନୁମୋଦନ ଏବଂ ସମ୍ମିଶ୍ରଣ କମିଟି ବୈଠକ ଜିଲାପାଳଙ୍କ କାର୍ଯ୍ୟାଳୟର ସଦ୍‌ଭାବନା ସଭାଗୃହରେ ଗୁରୁବାର ଅନୁଷ୍ଠିତ ହୋଇଯାଇଛି। ଜିଲାପାଳ ଦାୟିତ୍ୱରେ ଥିବା ଅତିରିକ୍ତ ଜିଲାପାଳ (ରାଜସ୍ୱ) ଉମାକାନ୍ତ ରାଜଙ୍କ ଅଧ୍ୟକ୍ଷତାରେ ଅନୁଷ୍ଠିତ ବୈଠକରେ ବ୍ଲକସ୍ତରରୁ ଆସିଥିବା ଗ୍ରାମ ବିକାଶ ପ୍ରକଳ୍ପଗୁଡ଼ିକୁ ତର୍ଜମା ପରେ ଗୃହୀତ କରାଯାଇଥିଲା। ନିର୍ଦ୍ଦିଷ୍ଟ ସମୟ ମଧ୍ୟରେ ଆବଶ୍ୟକ ହେଉଥିବା ସମସ୍ତ କାର୍ଯ୍ୟ ଶେଷ କରି ଗ୍ରାମଗୁଡ଼ିକୁ ଆଦର୍ଶ ଗ୍ରାମ ରୂପେ ଘୋଷଣା କରିବା ପାଇଁ ସମ୍ପୃକ୍ତ ଅଧିକାରୀମାନଙ୍କୁ ଅତିରିକ୍ତ ଜିଲାପାଳ ରାଜ ନିର୍ଦ୍ଦେଶ ଦେଇଛନ୍ତି। ଏଥିସହ ଅନୁସୂଚିତ ଜାତି ଏବଂ ଜନଜାତି ବିଭାଗ ଅଧୀନ ବିଦ୍ୟାଳୟ ଓ ଛାତ୍ରୀଛାତ୍ର ନିବାସଗୁଡ଼ିକର ରକ୍ଷଣାବେକ୍ଷଣ ବାବଦକୁ ଆସିଥିବା ଅର୍ଥ ନିର୍ଦ୍ଦିଷ୍ଟ ସମୟ ଭିତରେ ବିନିଯୋଗ କରି ଅନୁସୂଚିତ ଜାତି ଏବଂ ଜନଜାତି ବର୍ଗର ଛାତ୍ରୀଛାତ୍ରଙ୍କୁ ରହିବା ବ୍ୟବସ୍ଥା ଯୋଗାଇଦେବାକୁ ସେ ପରାମର୍ଶ ଦେଇଛନ୍ତି। ଜିଲା ମଙ୍ଗଳ ଅଧିକାରୀ ମଧୁସ୍ମିତା ମହାପାତ୍ରଙ୍କ ସଂଯୋଜନାରେ ଆୟୋଜିତ ବୈଠକରେ ଜିଲା ପରିଷଦର ଅତିରିକ୍ତ ପ୍ରକଳ୍ପ ନିର୍ଦ୍ଦେଶକ ଅକ୍ଷୟ କୁମାର ଖେମୁଣ୍ଡୁଙ୍କ ସମେତ ବିଭାଗୀୟ ଅଧିକାରୀମାନେ ଉପସ୍ଥିତ ଥିଲେ।

କଳାପଥର ଚିକିତ୍ସାଳୟକୁ ଗୋଷ୍ଠୀ ସ୍ୱାସ୍ଥ୍ୟକେନ୍ଦ୍ର ମାନ୍ୟତା ଦାବି

ବାଙ୍କୀ,୨୫।୭(ଜ୍ଞାନେନ୍ଦ୍ର ମୋହନ ମିଶ୍ର)

ବାଙ୍କୀ ବ୍ଲକ ଅନ୍ତର୍ଗତ କଳାପଥର ଚିକିତ୍ସାଳୟକୁ ଗୋଷ୍ଠୀ ସ୍ୱାସ୍ଥ୍ୟକେନ୍ଦ୍ରର ମାନ୍ୟତା ଦେବାକୁ ସ୍ଥାନୀୟ ଲୋକେ ଦାବି କରିଛନ୍ତି। ସେମାନଙ୍କ ଅଭିଯୋଗ ଅନୁଯାୟୀ, ଏହି ଚିକିତ୍ସାଳୟରେ ସ୍ଥାୟୀ ଡାକ୍ତର ନ ଥିବା ବେଳେ ରୋଗୀମାନେ ଫାର୍ମାସିଷ୍ଟଙ୍କ ଦ୍ୱାରା ଚିକିତ୍ସିତ ହେଉଛନ୍ତି। ଅଧିକାଂଶ ସମୟରେ ରୋଗୀମାନେ ଘରୋଇ କ୍ଲିନିକ ଖୋଲିଥିବା ଡାକ୍ତରମାନଙ୍କ ଉପରେ ନିର୍ଭର କରୁଛନ୍ତି। ରାତିରେ ଗୁରୁତର ରୋଗୀ ଡାକ୍ତରଖାନାକୁ ଆସିଲେ ସେମାନଙ୍କୁ ସ୍ୱାସ୍ଥ୍ୟ ସେବା ମିଳିପାରୁନାହିଁ। ଚିକିତ୍ସାଳୟ ପରିସର ଅପରିଷ୍କାର ରହୁଛି। ଡାକ୍ତରଖାନା ନାମରେ ଜାଗା ରେକର୍ଡ ଭୁକ୍ତ ହୋଇ ନ ଥିବାରୁ ଅଞ୍ଚଳର କେତଜଣ ଲୋକ ଜବରଦଖଲ କରିଛନ୍ତି। ଏ ସମ୍ପର୍କରେ କଳାପଥର ଆଞ୍ଚଳିକ ବିକାଶ ପରିଷଦ ଆବାହକ ପ୍ରତାପ କୁମାର ମହାପାତ୍ର, ସାମାଜିକ କର୍ମୀ ନରେଶ କୁମାର ସାହୁ, ଯୋଗେଶ ଚନ୍ଦ୍ର ସ୍ୱାଇଁଙ୍କ ସମେତ କଳାପଥର ସରପଞ୍ଚ କମଳା ସ୍ୱାଇଁ, ଧଳାପଥର ସରପଞ୍ଚ ନାରାୟଣ ସାହୁ, ନୂଆଗାଁ ସରପଞ୍ଚ ମମତା ମହାପାତ୍ର, କେନ୍ଦୁପଲ୍ଲୀ ସରପଞ୍ଚ ପ୍ରଦ୍ୟୁମ୍ନ କୁମାର ସୁବୁଦ୍ଧି ବିଭାଗୀୟ ଉଚ୍ଚକର୍ତ୍ତୃପକ୍ଷଙ୍କ ଦୃଷ୍ଟି ଆକର୍ଷଣ କରିଛନ୍ତି।

ବିଡିଓଙ୍କୁ ଘେରିଲେ ଜନପ୍ରତିନିଧି

ମାହାଙ୍ଗା ବ୍ଲକ୍ କାର୍ଯ୍ୟାଳୟରେ ବିଡିଓଙ୍କୁ ଜନପ୍ରତିନିଧିମାନେ ଘେରାଉ କରିଛନ୍ତି।

■ ନିର୍ବାଚନ ପରଠୁ ଉନ୍ନୟନମୂଳକ କାର୍ଯ୍ୟ ବାଧାପ୍ରାପ୍ତ

■ ସମସ୍ୟାର ସମାଧାନ ପାଇଁ ସଭାଗୃହରେ ବୈଠକ

ମାହାଙ୍ଗା,୨୫।୭(ଯଯାତି ସିଂହ)

ନିର୍ବାଚନ ପରଠୁ ମାହାଙ୍ଗା ବ୍ଲକ୍‌ର ୩୭ ପଞ୍ଚାୟତରେ ଉନ୍ନୟନମୂଳକ କାର୍ଯ୍ୟ ବାଧାପ୍ରାପ୍ତ ହୋଇଛି। ନିର୍ବାଚନ ସରିବାକୁ ପ୍ରାୟ ୨ ମାସ ବିତିଯାଇଥିଲେ ମଧ୍ୟ ଏପର୍ଯ୍ୟନ୍ତ ଉନ୍ନୟନମୂଳକ କାର୍ଯ୍ୟ ପାଇଁ ମଞ୍ଜୁର ହୋଇଥିବା ଅର୍ଥ ପ୍ରଦାନ କରାଯାଉନାହିଁ। ଏହାର ପ୍ରତିବାଦରେ ପଞ୍ଚାୟତର ଜନପ୍ରତିନିଧିମାନେ ଗୁରୁବାର ବ୍ଲକ କାର୍ଯ୍ୟାଳୟରେ ପହଞ୍ଚି ବିଡିଓଙ୍କୁ ଘେରାଉ କରିଥିଲେ।

ସେମାନେ କହିବା ଅନୁଯାୟୀ, ବାରମ୍ବାର ଅଭିଯୋଗ ପରେ ବି ଅର୍ଦ୍ଧ ନିର୍ମିତ ପ୍ରକଳ୍ପ କାର୍ଯ୍ୟ ଆରମ୍ଭ ହେଉନାହିଁ। ଆକ୍ରୋଶମୂଳକ ଭାବେ ବ୍ଲକ ପ୍ରଶାସନ ପକ୍ଷରୁ ଉକ୍ତ କାର୍ଯ୍ୟର ଅର୍ଥ ପ୍ରଦାନ କରାଯାଉ ନାହିଁ। ଏନେଇ କିଛି ସମୟ ଧରି ହଙ୍ଗାମା ପରେ ବ୍ଲକ ଅଧ୍ୟକ୍ଷା ଦୀପା ମଲିକ ପହଞ୍ଚି ଏଥିରେ ହସ୍ତକ୍ଷେପ କରିଥିଲେ। ତାଙ୍କ ଅଧ୍ୟକ୍ଷତାରେ ବ୍ଲକ ସଭାଗୃହରେ ଏକ ତ୍ୱରିତ ବୈଠକ ଅନୁଷ୍ଠିତ ହୋଇଥିଲା। ଏଥିରେ ବ୍ଲକ ଉପାଧ୍ୟକ୍ଷ ସତ୍ୟ ନାରାୟଣ ମହାନ୍ତି, ବିଡିଓ ବିଶ୍ୱରଞ୍ଜନ ବିଶ୍ୱାସ, ପଞ୍ଚାୟତ ପ୍ରତିନିଧି ସଂଘ କର୍ମକର୍ତ୍ତା, ଜିଲା ପରିଷଦ ସଭ୍ୟ ଜଗବନ୍ଧୁ ସେଠୀ, ରିୟାଜୁଲ ହୋଦା, ଜିଲା ପରିଷଦ ସଭ୍ୟା ସୁସ୍ମିତା ଦାସ, ସହକାରୀ ନିର୍ବାହୀ ଯନ୍ତ୍ରୀ ପ୍ରଦ୍ୟୁତ ସାହୁ ପ୍ରମୁଖ ଯୋଗଦେଇଥିଲେ। ଏ ସମ୍ପର୍କରେ ମାହାଙ୍ଗା ବ୍ଲକ ଅଧ୍ୟକ୍ଷା ମଲିକ କହିଛନ୍ତି, ନିର୍ବାଚନ ପରେ ବିକାଶମୂଳକ କାର୍ଯ୍ୟ ବାଧାପ୍ରାପ୍ତ ହୋଇଛି। ଏପରି ଅଚଳାବସ୍ଥା ଜାରି ରହିଲେ ଆଗାମୀ ଦିନରେ ବ୍ଲକ କାର୍ଯ୍ୟାଳୟରେ ଆନ୍ଦୋଳନ ହେବା ଆଶଙ୍କା ରହିଛି। ଏଥିପାଇଁ ତୁରନ୍ତ ପଦକ୍ଷେପ ନେବାକୁ ସେ ବିଡିଓଙ୍କୁ ପରାମର୍ଶ ଦେଇଛନ୍ତି। ଉନ୍ନୟନମୂଳକ କାର୍ଯ୍ୟ ପାଇଁ ତ୍ୱରିତ ପଦକ୍ଷେପ ନିଆ ନ ଗଲେ ତାଲା ପକାଇ ବ୍ଲକ କାର୍ଯ୍ୟାଳୟକୁ ଅଚଳ କରିଦିଆଯିବ ବୋଲି ଜନପ୍ରତିନିଧି ସଂଘ ସଦସ୍ୟ ତଥା ସରପଞ୍ଚ ସୂର୍ଯ୍ୟକାନ୍ତ ପଣ୍ଡା ଚେତାବନୀ ଦେଇଛନ୍ତି। ଏହି ଘେରାଉ ସମୟରେ ମାହାଙ୍ଗା ବ୍ଲକର ୩୭ ପଞ୍ଚାୟତରୁ ଜନପ୍ରତିନିଧିମାନେ ସାମିଲ ହୋଇଥିଲେ। ତୁରନ୍ତ ବକେୟା ଅର୍ଥ ପ୍ରଦାନ ସହ ବନ୍ଦ ରହିଥିବା ସମସ୍ତ କାର୍ଯ୍ୟ ଆରମ୍ଭ କରାଯିବ ବୋଲି ବିଡିଓ ବିଶ୍ୱାସ ପ୍ରତିଶ୍ରୁତି ଦେଇଥିଲେ।

ଅଭିଯୁକ୍ତଙ୍କୁ ୨ ବର୍ଷ ଜେଲଦଣ୍ଡ

ନାବାଳିକା ଅସଦାଚରଣ ମାମଲା

କଟକ,୨୫।୭(କାର୍ତ୍ତିକ ସାହୁ)

ନାବାଳିକା ଅସଦାଚରଣ ମାମଲାରେ କଟକ ଆଡ୍‌ହକ୍ ସେସନ୍ସ ଜଜ୍ କୋର୍ଟ ତଥା ଫାଷ୍ଟଟ୍ରାକ୍ ସ୍ପେଶାଲ କୋର୍ଟ ଗୁରୁବାର ଜଣେ ଅଭିଯୁକ୍ତଙ୍କୁ ୨ ବର୍ଷ ଜେଲଦଣ୍ଡ ସହ ୨ ହଜାର ଟଙ୍କା ଜରିମାନା ଆଦେଶ ଦେଇଛନ୍ତି। ଜରିମାନା ଅନାଦାୟ ୨ ମାସ ଅଧିକ ଜେଲଦଣ୍ଡ ଭୋଗିବାକୁ ହେବ ବୋଲି ଅଦାଲତ ତାଙ୍କ ରାୟରେ ସ୍ପଷ୍ଟ କରିଛନ୍ତି। ଅଭିଯୁକ୍ତ ଜଣଙ୍କ ହେଲେ ଅଦ୍ୱୈତ କୁମାର ପତି।

ମାମଲାର ବିବରଣୀ ଅନୁଯାୟୀ, ୪୨ ମୌଜା ଥାନା ଅଞ୍ଚଳରେ ଅଭିଯୁକ୍ତଙ୍କର ଏକ ଫଟୋ ଷ୍ଟୁଡିଓ ରହିଛି। ୨୦୨୨ ଅକ୍ଟୋବର ୨୫ ତାରିଖ ସନ୍ଧ୍ୟା ପ୍ରାୟ ୭ଟାରେ ନାବାଳିକା ଜଣକ ନିଜ ମୋବାଇଲରେ ଥିବା ଫଟୋ ପ୍ରିଣ୍ଟ କରିବା ପାଇଁ ଉକ୍ତ ଫଟୋ ଷ୍ଟୁଡିଓକୁ ଯାଇଥିଲେ। ନାବାଳିକାଙ୍କୁ ଏକୁଟିଆ ପାଇ ଅଭିଯୁକ୍ତ ତାଙ୍କୁ ଅସଦାଚରଣ କରିଥିଲେ। ଏଭଳି ଘଟଣା ପରେ ନାବାଳିକା ସେଠାରୁ ଖସି ପଳାଇ ଆସି ଘରେ ମା'ଙ୍କୁ କହିଥିଲେ। ସେହି ରାତିରେ ନାବାଳିକାଙ୍କ ବାପା ୪୨ ମୌଜା ଥାନାରେ ଏତଲା ଦେବା ପରେ ପୋଲିସ ଏକ ମାମଲା(ନଂ.୨୪୩/୨୨) ରୁଜୁ କରିଥିଲା। ପରେ ମାମଲାର ତଦନ୍ତ କରି କୋର୍ଟରେ ଚାର୍ଜଶିଟ୍ ଦାଖଲ କରିଥିଲା। ଅଦାଲତ ୭ ଜଣ ସାକ୍ଷୀଙ୍କ ବୟାନ ଓ ୧୧ଟି ତଥ୍ୟପ୍ରମାଣକୁ ଆଧାର କରି ମାମଲାର ରାୟ ପ୍ରକାଶ କରିଛନ୍ତି। ସ୍ପେଶାଲ ପିପି ବିଶ୍ୱଜିତ୍ ରାୟ ମାମଲା ପରିଚାଳନା କରୁଥିଲେ।

କବିଚନ୍ଦ୍ର କାଳୀଚରଣ ପଟ୍ଟନାୟକଙ୍କ ଶ୍ରାଦ୍ଧବାର୍ଷିକୀରେ କଟକ ଗଡଗଡେଶ୍ୱର ମନ୍ଦିର ରିଂରୋଡ୍ ପାର୍ଶ୍ୱରେ ଥିବା କବିଚନ୍ଦ୍ରଙ୍କ ପ୍ରତିମୂର୍ତ୍ତି ନିକଟରେ ଶ୍ରଦ୍ଧାଞ୍ଜଳି ଅର୍ପଣ କରିଥିବା ବ୍ୟକ୍ତିବୃନ୍ଦ।

କବିଚନ୍ଦ୍ରଙ୍କ ନାମରେ ନାମିତ ହେଉ ସଂସ୍କୃତି ଭବନ

କାଳୀଚରଣ ପଟ୍ଟନାୟକଙ୍କ ଶ୍ରାଦ୍ଧବାର୍ଷିକୀ

କଟକ,୨୫।୭ (କାର୍ତ୍ତିକ ସାହୁ)

କବିଚନ୍ଦ୍ର କାଳୀଚରଣ ପଟ୍ଟନାୟକଙ୍କ ସ୍ମୃତି ରକ୍ଷା ଦିଗରେ ସମସ୍ତେ ଉଦ୍ୟମ କରିବା ଆବଶ୍ୟକ। ଯଥାର୍ଥରେ ସେ ଥିଲେ ନାଟ୍ୟ ସାହିତ୍ୟର ଭରତମୁନି ସଦୃଶ। ଜଣେ ସଫଳ ଗୀତିକାର, କବି ଭାବରେ ତାଙ୍କର ଖ୍ୟାତି ସୁବିଦିତ। ଓଡ଼ିଶୀ ନୃତ୍ୟର ଶାସ୍ତ୍ରୀୟ ମାନ୍ୟତା ପ୍ରାପ୍ତିରେ ତାଙ୍କର ଅବଦାନ ଅତୁଳନୀୟ। କଟକରେ କରାଯାଉଥିବା ସଂସ୍କୃତି ଭବନକୁ କବିଚନ୍ଦ୍ରଙ୍କ ନାମରେ ନାମିତ କରାଯାଉ ବୋଲି କବିଚନ୍ଦ୍ର ସ୍ମୃତି ସଂସଦ ପକ୍ଷରୁ ଗୁରୁବାର ଆୟୋଜିତ କବିଚନ୍ଦ୍ରଙ୍କ ଶ୍ରାଦ୍ଧବାର୍ଷିକୀରେ ବକ୍ତାମାନେ ମତପ୍ରକାଶ କରିଛନ୍ତି। କଟକ କିଲ୍ଲା ପଡ଼ିଆ ଗଡଗଡେଶ୍ୱର ମନ୍ଦିର ନିକଟ ମୁଖ୍ୟ ରାସ୍ତା ପାର୍ଶ୍ୱସ୍ଥ ନାଟ୍ୟାଚାର୍ଯ୍ୟ କବିଚନ୍ଦ୍ର କାଳୀଚରଣ ପଟ୍ଟନାୟକଙ୍କ ପୂର୍ଣ୍ଣାଙ୍ଗ ପ୍ରତିମୂର୍ତ୍ତିରେ ସ୍ମୃତି ସଂସଦ ପକ୍ଷରୁ ମାଲ୍ୟାର୍ପଣ କରାଯାଇଛି। ସଂସଦର ସଭାପତି ଗୀତିକବି ଗୌର ପଟ୍ଟନାୟକଙ୍କ ଅଧ୍ୟକ୍ଷତାରେ ଆୟୋଜିତ କାର୍ଯ୍ୟକ୍ରମରେ ବହୁ ବିଶିଷ୍ଟ ବ୍ୟକ୍ତି ଯୋଗଦେଇ କବିଚନ୍ଦ୍ରଙ୍କୁ ଶ୍ରଦ୍ଧାଞ୍ଜଳି ଅର୍ପଣ କରିଛନ୍ତି। ସଂସଦର ସାଧାରଣ ସମ୍ପାଦକ ସଞ୍ଜିତ୍ କୁମାର ପଟ୍ଟନାୟକ, ଡା. ରବିରଞ୍ଜନ ସାହୁ, ଡ. ବାବାଜୀ ଚରଣ ପଟ୍ଟନାୟକ, ପ୍ରଫେସର ଉମାଶଙ୍କର ମିଶ୍ର, ଅଧ୍ୟାପକ ଗୋପୀନାଥ ପଣ୍ଡା, ଉତ୍କଳ ଭୂଷଣ ରାଉତରାୟ, ଅଜିତ୍ କୁମାର ମହାପାତ୍ର, ଇଂ. ରମାକାନ୍ତ ପ୍ରଧାନ, ପ୍ରେମଚାନ୍ଦ ମହାନ୍ତି ପ୍ରମୁଖ ଉପସ୍ଥିତ ଥିଲେ। ବନମାଳୀ ବେହେରା ଧନ୍ୟବାଦ ଦେଇଥିଲେ।

ଡେପୁଟେଶନରେ ଆସିଥିବା ଶିକ୍ଷୟିତ୍ରୀଙ୍କୁ ବିରୋଧ

ପିଲାଙ୍କୁ ସ୍କୁଲ ଛାଡୁନାହାନ୍ତି ଅଭିଭାବକ

କଣ୍ଟାପଡା,୨୫।୭(ସୁରନାରାୟଣ ସାହୁ)

କଣ୍ଟାପଡା ବ୍ଲକ ଅନ୍ତର୍ଗତ ମଉଜପୁର ପ୍ରାଥମିକ ବିଦ୍ୟାଳୟକୁ ଡେପୁଟେଶନରେ ଆସିଥିବା ଜଣେ ଶିକ୍ଷୟିତ୍ରୀଙ୍କୁ ବିରୋଧ କରି ଅଭିଭାବକମାନେ ଗୁରୁବାର ସ୍କୁଲ ସମ୍ମୁଖରେ ବିକ୍ଷୋଭ କରିଛନ୍ତି। ଏଥିସହ ସେମାନେ ପିଲାମାନଙ୍କୁ ସ୍କୁଲକୁ ପଢିବା ପାଇଁ ଛାଡୁ ନାହାନ୍ତି। ଫଳରେ ଉକ୍ତ ସ୍କୁଲରେ ପାଠପଢା ଠପ୍ ହୋଇଯାଇଛି। ଉକ୍ତ ଶିକ୍ଷୟିତ୍ରୀଙ୍କୁ ସେଠାରୁ ଅନ୍ୟତ୍ର ବଦଳି କରା ନ ଗଲେ ପିଲାଙ୍କୁ ସ୍କୁଲକୁ ପଠାଇବେ ନାହିଁ ବୋଲି ଅଭିଭାବକ ଜିଦ୍‌ରେ ଅଟଳ ରହିଛନ୍ତି।

ଅଭିଭାବକଙ୍କ ଅଭିଯୋଗ ଅନୁଯାୟୀ, ପୂର୍ବରୁ ଶିକ୍ଷୟିତ୍ରୀ ଜଣଙ୍କ ମଉଜପୁର ପ୍ରାଥମିକ ବିଦ୍ୟାଳୟରେ ଥିବାବେଳେ ଠିକ୍ ଭାବେ ପାଠ ପଢାଉ ନ ଥିଲେ। ତେଣୁ ତାଙ୍କୁ ସଳେଇ ରାଧାକାନ୍ତ ଉ.ପ୍ରା. ବିଦ୍ୟାଳୟକୁ ବଦଳି କରାଯାଇଥିଲା। ଗତ ୧୮ ତାରିଖରେ ତାଙ୍କୁ ପୁଣି ମଉଜପୁର ପ୍ରାଥମିକ ବିଦ୍ୟାଳୟକୁ ଡେପୁଟେଶନରେ ପଠାଯାଇଛି। ଏହାକୁ ବିରୋଧ କରି ଅଭିଭାବକମାନେ ସୋମବାର ସେମାନଙ୍କ ପିଲାଙ୍କୁ ସ୍କୁଲକୁ ପଠାଇ ନ ଥିଲେ। ଓଲଟପୁର ପୋଲିସ ଘଟଣାସ୍ଥଳରେ ପହଞ୍ଚି ଅଭିଭାବକ ଓ ବ୍ଲକ ଶିକ୍ଷାଧିକାରୀ(ବିଇଓ) ବିଭୂତି ଭୂଷଣ ବେହେରାଙ୍କ ସହ ଫୋନ୍‌ରେ ଆଲୋଚନା କରିଥିଲେ। ମଙ୍ଗଳବାର ବିଇଓଙ୍କ ପ୍ରତିନିଧି ସ୍କୁଲକୁ ଆସି ଆଲ

ସଂକ୍ଷେପରେ

ଆଜିଠୁ ଶିକ୍ଷାନୁଷ୍ଠାନ, ବ୍ୟବସାୟ ପ୍ରତିଷ୍ଠାନ ବନ୍ଦ ନିଷ୍ପତ୍ତି

ଗୋଷ୍ଠୀ ବିବାଦ ଘନେଇଲା

ଟାଙ୍ଗୀ,୨୫।୭(ରଘୁନାଥ ସାହୁ): ଟାଙ୍ଗୀ ଥାନା ଅନ୍ତର୍ଗତ ରତନପୁର ଅଞ୍ଚଳରେ ଦୁଇ ସମ୍ପ୍ରଦାୟ ମଧ୍ୟରେ ହୋଇଥିବା ଗୋଷ୍ଠୀ ବିବାଦ ଉଗ୍ରରୂପ ନେବାରେ ଲାଗିଛି। ଏହି ଘଟଣାରେ ୪ ଜଣଙ୍କୁ ଗିରଫ କରାଯାଇଥିବା ବେଳେ ଅନ୍ୟମାନଙ୍କୁ ଗିରଫ କରାଯାଇ ନାହିଁ। ଏନେଇ ରତନପୁର ଗ୍ରାମବାସୀଙ୍କ ମଧ୍ୟରେ ଅସନ୍ତୋଷ ଦେଖାଦେଇଛି। କୁଣ୍ଡୁଡ଼ି, ରତନପୁର, ସୋରଣ, ମାନସିଂହପୁର, ବିରିବାଡ଼ି, ଚଣ୍ଡେଶ୍ୱର, ପାରିଓରଡ଼, କୁଞ୍ଜୁରୀ ପଞ୍ଚାୟତର ଜନସାଧାରଣଙ୍କୁ ନେଇ ଗୁରୁବାର ଏକ ବୈଠକ ଶାନ୍ତି କମିଟି ସଭାପତି ଲଲାଟ କେଶରୀ ମଙ୍ଗରାଜଙ୍କ ସଭାପତିତ୍ୱରେ ଅନୁଷ୍ଠିତ ହୋଇଯାଇଛି। ଶୁକ୍ରବାରଠାରୁ ସମସ୍ତ ସ୍କୁଲ କଲେଜ, ବ୍ୟବସାୟ ପ୍ରତିଷ୍ଠାନ ବନ୍ଦ ରଖିବାକୁ ବୈଠକରେ ନିଷ୍ପତ୍ତି ହୋଇଛି। ଏନେଇ ଡାକବାଜି ଯନ୍ତ୍ର ମାଧ୍ୟମରେ ପ୍ରଚାର କରାଯାଉଥିବା ଦେଖିବାକୁ ମିଳିଛି। ଏହି ବୈଠକରେ ସମସ୍ତ ପଞ୍ଚାୟତର ସରପଞ୍ଚ, ସମିତିସଭ୍ୟ, ଜିଲା ପରିଷଦ ସଭ୍ୟ, ସମସ୍ତ ୱାର୍ଡସଭ୍ୟଙ୍କ ସମେତ ବୁଦ୍ଧିଜୀବୀ, ଯୁବକ ଉପସ୍ଥିତ ଥିଲେ। ପ୍ରକାଶ ଯେ, ଟାଙ୍ଗୀ ଥାନା ଅନ୍ତର୍ଗତ ରତନପୁର ପଞ୍ଚାୟତ ତାଳଡିହ ଗ୍ରାମର ଲଳିତ ଭୁଜବଳଙ୍କ ଘରେ ପଶି ସୋରଣ ମୁସଲିମ ସାହିର ୨୦ରୁ ଊର୍ଦ୍ଧ୍ୱ ଯୁବକ ମାରଣାସ୍ତ୍ରରେ ଆକ୍ରମଣ କରିଥିବା ନେଇ କୁଣ୍ଡୁଡ଼ି ଫାଣ୍ଡିରେ ଅଭିଯୋଗ ହୋଇଛି। ସେହିପରି ସୋରଣ ମୁସଲିମ ସାହିର ସାହାନବାଜ ଖାଁ କୁଣ୍ଡୁଡି ବଜାରରୁ ପରିବା କିଣି ଫେରୁଥିବା ବେଳେ ରତନପୁର ଅଞ୍ଚଳର ୧୦ଜଣ ବ୍ୟକ୍ତି ମାଡ଼ ମାରିଥିବା ଅଭିଯୋଗ ହୋଇଛି। ଉଭୟ ପକ୍ଷଙ୍କ ଅଭିଯୋଗକ୍ରମେ ଟାଙ୍ଗୀ ଥାନାରେ ପୃଥକ୍‌ଭାବେ ଦୁଇଟି ମାମଲା (ନଂ.୫୨୧, ୫୨୨/୨୪) ରୁଜୁ ହୋଇଛି।

ଗାଡ଼ି ଧକ୍କାରେ ଯୁବକ ମୃତ

ଖୋର୍ଦ୍ଧା,୨୫।୭(ପ୍ରଭାତ ପାଣିଗ୍ରାହୀ): ଖୋର୍ଦ୍ଧା-ନୟାଗଡ଼ ୫୭ନମ୍ବର ଜାତୀୟ ରାଜପଥ ବିପଦସଙ୍କୁଳ ପାଲଟିଛି। ଜାଗୁଳେଇପାଟଣାଠାରେ ଦିନକୁ ଦିନ ଦୁର୍ଘଟଣା ହାର ବଢ଼ିଚାଲିଛି। ଗୁରୁବାର ସନ୍ଧ୍ୟାରେ ଜାଗୁଳେଇପାଟଣା ଛକ ନିକଟରେ ଅଜଣା ଗାଡ଼ି ଧକ୍କାରେ ଜଣେ ଯୁବକଙ୍କ ମୃତ୍ୟୁ ଘଟିଛି। ମୃତକ ହେଲେ ସେହି ଗ୍ରାମର ବାହାନ ନାୟକ (୨୮)। ଟାଉନ ପୋଲିସ ପହଞ୍ଚି ମୃତଦେହ ଜବତକରି ବ୍ୟବଚ୍ଛେଦ ପାଇଁ ଖୋର୍ଦ୍ଧା ମେଡିକାଲକୁ ପଠାଇଛି। ପୋଲିସ ଏକ ମାମଲା ରୁଜୁକରି ତଦନ୍ତ ଚଳାଇଛି।

ସ୍ୱଳ୍ପ ବର୍ଷା, ଆଗଉନି ଚାଷ କାର୍ଯ୍ୟ

ବେଗୁନିଆ,୨୫।୭(ହର ପ୍ରସନ୍ନ ପଣ୍ଡା)

ବେଗୁନିଆ ବ୍ଲକ

- କାମରେ ଆସୁନି ଜଳସେଚନ ପ୍ରକଳ୍ପ
- ଚିନ୍ତାରେ ଚାଷୀ ପରିବାର

ଆଷାଢ଼ ସରି ଶ୍ରାବଣ ହେଲା, ହେଲେ ଚାଷ କାର୍ଯ୍ୟ ଆଗେଇ ପାରୁନାହିଁ। ଚଳିତ ବର୍ଷ ଖରିଫ ଋତୁରେ ଆବଶ୍ୟକଠାରୁ ସ୍ୱଳ୍ପ ବର୍ଷା ଯୋଗୁ ଧାନ ଚାଷ କାର୍ଯ୍ୟ ପଛେଇଯାଇଛି। ସେହିପରି ସଅଳ ଓ ମଧ୍ୟମ ଧରଣର ଧାନର ସମୟ ଗଡ଼ିଯାଉଛି। ଅନ୍ୟପଟେ ପ୍ରଶାସନ ନିକଟରେ ବାରମ୍ବାର ଅଭିଯୋଗ ସତ୍ତ୍ୱେ ଜଳସେଚନ ବ୍ୟବସ୍ଥାକୁ ଗୁରୁତ୍ୱ ଦିଆଯାଉ ନାହିଁ। ଜମିରେ ଚାଷ କାର୍ଯ୍ୟ ଆଗେଇ ପାରୁନଥିବାରୁ ଚିନ୍ତାରେ ବେଗୁନିଆ ବ୍ଲକ ଅଞ୍ଚଳର ଚାଷୀ ପରିବାର।

ସୂଚନାଥାଉ କି, ବେଗୁନିଆ ବ୍ଲକର ୮୦ପ୍ରତିଶତ ଲୋକେ ଚାଷ ଉପରେ ନିର୍ଭର କରିଥାନ୍ତି। ଧାନ ଫସଲ ସେମାନଙ୍କର ପ୍ରକୃତ ରୋଜଗାର ମାଧ୍ୟମ। ଚଳିତ ବର୍ଷ ମୌସୁମୀ ଆସିବାରେ ବିଳମ୍ବ ଯୋଗୁ ଜୁନରେ ନିଅଣ୍ଟିଆ ବର୍ଷା ହୋଇଥିବା ଆକଳନ କରାଯାଇଛି। ଏବେ ଜୁଲାଇ ଶେଷ ହେବାକୁ ବସିଛି। ନିଅଣ୍ଟିଆ ବର୍ଷା ଯୋଗୁ ଚାଷ କାର୍ଯ୍ୟ ଆଗେଇ ପାରୁନାହିଁ। ଅକ୍ଷୟ ତୃତୀୟା ପରେ ଖରିଫ ଧାନ ଚାଷ ପାଇଁ ଚାଷୀମାନେ ପ୍ରସ୍ତୁତି ଆରମ୍ଭ କରିଥିଲେ। ମୌସୁମୀ ଆସିବ ବୋଲି ଜମିରେ ଧାନ ବହନ ବୁଣି ଚାଷ କାର୍ଯ୍ୟ ତ୍ୱରାନ୍ୱିତ କରିଥିଲେ। ଆଉ କେତେକ ଜମିରେ ମାଟିର ପାଗ ଦେଖି ଧାନ ବିହନ ତଳି ପକାଇଥିଲେ। ଆବଶ୍ୟକ ଠାରୁ ନିଅଣ୍ଟିଆ ବର୍ଷା ଯୋଗୁ କେତେଜଣ ଚାଷୀଙ୍କ ଗଜା ମରୁଡି ହୋଇଯାଇଥିବା ବେଳେ ଆଉ କେତେଜଣ ଚାଷୀଙ୍କ ବିହନ ଗଜା ହୋଇ ନ ଥିଲା। ସେହିପରି ଜମିରେ ଧାନତଳି ରୁଆପୋତା ପାଇଁ ପ୍ରସ୍ତୁତି ହୋଇ ରହିଛି। ସଅଳ କିସମ ଧାନ ସ୍ୱର୍ଣ୍ଣମସୁରୀ, ସୂର୍ଯ୍ୟମୁଖୀ, ଲଘୁଭୁତିଆ ଆଦି ଧାନର ତଳିରୁଆ ପୋତା ପାଇଁ ଚାଷୀ ଅପେକ୍ଷା କରି ବସିଥିବା ବେଳେ ଜମି ସୁଖିଲା ପଡ଼ିଛି। ଅନ୍ୟପଟେ ଜମିରେ ପାଣି ମଡ଼ାଇବା ପାଇଁ ସରକାରଙ୍କ ପକ୍ଷରୁ ଯେଉଁ ସ୍ଥାନରେ ଜଳସେଚନ ପ୍ରକଳ୍ପ ଅଛି ତାହା କାର୍ଯ୍ୟରେ ଆସୁନାହିଁ। କେଉଁଠି ଭାଙ୍ଗିରୁଜି ଗଲାଣି ତା ଆଉ କେଉଠ ରକ୍ଷଣାବେକ୍ଷଣ ଅଭାବରୁ ଜଳ ସଞ୍ଚୟ ହୋଇ ରହିପାରୁନି। ଏଥିପାଇଁ ପ୍ରଶାସନ, ଜଳସେଚନ ବିଭାଗ ଓ ଜନପ୍ରତିନିଧିଙ୍କୁ ଚାଷୀମାନେ ଦାୟୀ କରିଛନ୍ତି। ବାରମ୍ବାର ଅଭିଯୋଗ ପରେ ସରକାର ଦୃଷ୍ଟି ଦେଉ ନାହାନ୍ତି ବୋଲି ଚାଷୀ ବିଭୁପ୍ରସାଦ ପଣ୍ଡା, ରବୀନ୍ଦ୍ର ବେହେରା, ପରମାନନ୍ଦ ସାହୁ ପ୍ରମୁଖ କହିଛନ୍ତି। ସରକାରୀ ନିୟମ ଅନୁସାରେ ବ୍ଲକ ଅଞ୍ଚଳରେ ୩୩ ପ୍ରତିଶତ ଜଳସେଚନ ବ୍ୟବସ୍ଥାରୁ ଏପର୍ଯ୍ୟନ୍ତ ୧୨ ପ୍ରତିଶତ ଜଳସେଚନ ବ୍ୟବସ୍ଥା କରାଯାଇଛି। ତେବେ ଏ ସମ୍ପର୍କରେ ବ୍ଲକ କୃଷି ଅଧିକାରୀ ଗଣେଶ୍ୱର ରଥ କହିଛନ୍ତି, ଆବଶ୍ୟକଠାରୁ ସ୍ୱଳ୍ପ ବର୍ଷା ଯୋଗୁ ଉଚ୍ଚ ଜମିରେ ଚାଷ କାର୍ଯ୍ୟ ଆଗେଇ ପାରିନାହିଁ। କେବଳ ଖାଲୁଆ ଜମିରେ ଚାଷ କାର୍ଯ୍ୟ ଆଗେଇ ଚାଲିଛି। ଜଳସେଚନ ବ୍ୟବସ୍ଥାକୁ ତ୍ୱରାନ୍ୱିତ କରିବା ପାଇଁ ସରକାରଙ୍କୁ ଚିଠି କରାଯାଇଛି।

ତମାଖୁ ବର୍ଜନ ସଚେତନତା କାର୍ଯ୍ୟକ୍ରମ

ବୋଲଗଡ଼,୨୫।୭(ଦେବବ୍ରତ ହୋତା)

ବୋଲଗଡ଼ ବ୍ଲକ୍ ଦେଉଳି ସ୍ଥିତ ରଘୁନାଥ ଉଚ୍ଚ ମାଧ୍ୟମିକ ବିଦ୍ୟାଳୟ ପରିସରରେ ଉଚ୍ଚ ମାଧ୍ୟମିକ ଶିକ୍ଷା ପରିଷଦ ଜାତୀୟ ସେବା ସଂସ୍ଥା ଆନୁକୂଲ୍ୟରେ ତମାଖୁ ବର୍ଜନ ସଚେତନତା କାର୍ଯ୍ୟକ୍ରମ ଅଧ୍ୟକ୍ଷ ଡ. ତପନ କୁମାର ଜେନାଙ୍କ ସଭାପତିତ୍ୱରେ ଗୁରୁବାର ଅନୁଷ୍ଠିତ ହୋଇଯାଇଛି। ଅତିଥିଭାବେ ବୋଲଗଡ଼ ବ୍ଲକ୍ ଉପାଧ୍ୟକ୍ଷ ରମେଶ ଚନ୍ଦ୍ର ସାହୁ ଯୋଗଦେଇ ତମାଖୁ ତଥା ବିଭିନ୍ନ ନିଶାଦ୍ରବ୍ୟ ସେବନ ଦ୍ୱାରା ହେଉଥିବା ଶାରୀରିକ ମାନସିକ ଓ ଆର୍ଥିକ କ୍ଷୟକ୍ଷତି ସମ୍ପର୍କରେ ବୁଝାଇ ଏହାକୁ ବର୍ଜନ କରିବା ସହ ଅନ୍ୟମାନଙ୍କୁ ସଚେତନ କରିବାକୁ କହିଥିଲେ। କାର୍ଯ୍ୟକ୍ରମ ସଂଯୋଜକ ଉମାକାନ୍ତ ଓଝାଙ୍କ ନେତୃତ୍ୱରେ ଏକ ଶୋଭାଯାତ୍ରାରେ ବାହାରି କଲେଜ ସହ ଦେଉଳି, ତୁଳସୀବେରେଣା, ନୟାପଲ୍ଲୀ ଗ୍ରାମ ବୁଲି ଲୋକମାନଙ୍କୁ ସଚେତନ କରିଥିଲେ। ଅଧ୍ୟାପକ ଭଗବାନ ଜେନା, ରାମଚନ୍ଦ୍ର ଜେନା, ପଦ୍ମାଳୟା ମହାରଣା, ସମୀର ଚନ୍ଦ୍ର ଦାସ, ପ୍ରଶାନ୍ତ କୁମାର ଦାସ, ପ୍ରଶାନ୍ତ କୁମାର ବେହେରା, ଚାରୁଲତା ଦାସ, ତ୍ରିଲୋଚନ ସାହୁ, କେଦାରନାଥ ନାୟକ ପ୍ରମୁଖ ଛାତ୍ରୀଛାତ୍ରଙ୍କୁ ଉତ୍ସାହିତ କରିବା ସହ ସାମିଲ ହୋଇଥିଲେ। ଛାତ୍ରୀଛାତ୍ରମାନେ ତମାଖୁ ବର୍ଜନ କରିବା ସହ ପରିବାର ତଥା ନିଜ ଗ୍ରାମରେ ସଚେତନ କରିବା ପାଇଁ ଶପଥ ନେଇଥିଲେ।

ଜିଲା ଶିକ୍ଷା ପ୍ରଶିକ୍ଷଣ ପ୍ରତିଷ୍ଠାନରେ ଶିକ୍ଷା ସପ୍ତାହ

ଖୋର୍ଦ୍ଧା,୨୫।୭(ପ୍ରଭାତ ପାଣିଗ୍ରାହୀ)

ଖୋର୍ଦ୍ଧା ଜିଲା ଶିକ୍ଷା ପ୍ରଶିକ୍ଷଣ ପ୍ରତିଷ୍ଠାନ (ଡିଆଇଇଟି) ସଭାଗୃହ ପରିସରରେ ଅନୁଷ୍ଠାନର ଅଧ୍ୟକ୍ଷ ଡ. ତାପସ କୁମାର ନାୟକଙ୍କ ପୌରୋହିତ୍ୟରେ ଶିକ୍ଷା ସପ୍ତାହ କାର୍ଯ୍ୟକ୍ରମ ଅନୁଷ୍ଠିତ ହୋଇଯାଇଛି। ଜାତୀୟ ଶିକ୍ଷାନୀତି ୨୦୨୦ର ଚତୁର୍ଥ ବାର୍ଷିକ ପୂର୍ତ୍ତି ନେଇ ଗତ ୨୨ ତାରିଖରୁ ଆରମ୍ଭ ହୋଇଥିବା ଏହି ସପ୍ତାହ କାର୍ଯ୍ୟକ୍ରମ ୨୮ତାରିଖ ପର୍ଯ୍ୟନ୍ତ ସମଗ୍ର ଜିଲାରେ ଚାଲିବାକୁ ଥିବା ବେଳେ ପ୍ରତିଦିନ ଭିନ୍ନ ଭିନ୍ନ ପ୍ରସଙ୍ଗକୁ ନେଇ ଆଲୋଚନା ଚାଲିଛି। ତେବେ ଗୁରୁବାର ଖୋର୍ଦ୍ଧା ଜିଲାସ୍ତରୀୟ ଏହି କାର୍ଯ୍ୟକ୍ରମରେ ଅତିରିକ୍ତ ଜିଲା ଶିକ୍ଷା ଅଧିକାରୀ ଡ. ଅମ୍ରିତା ପ୍ରୀତିନନ୍ଦା କାର୍ଯ୍ୟକ୍ରମକୁ ଉଦ୍‌ଘାଟନ କରିବା ସହ ଶିକ୍ଷକମାନଙ୍କୁ ଫଳପ୍ରଦ ଶିକ୍ଷାଦାନ ନିମନ୍ତେ ଶିକ୍ଷଣ ସାମଗ୍ରୀଗୁଡିକ ବିନିଯୋଗ କରିବାକୁ ପରାମର୍ଶ ଦେଇଥିଲେ। ସେହିପରି ଡିଆଇଇଟିର ଅଧ୍ୟକ୍ଷ ଡ.ତାପସ କୁମାର ନାୟକ ରୂପାନ୍ତରିତ ଭାରତ ତଥା ଶିକ୍ଷଣୀୟ ସମାଜ ଗଠନରେ ଜାତୀୟ ଶିକ୍ଷାନୀତିର ସୁପାରିସଗୁଡିକ ଉପରେ ଆଲୋକପାତ କରିଥିଲେ। ସେହିପରି ପିରମଲ ଫାଉଣ୍ଡେଶନର ଅଧିକାରୀ ଲୋପାମୁଦ୍ରା ଏବଂ ସାମ୍ବାଦିକ ତଥା ପ୍ରକୃତିବନ୍ଧୁ ପୁରସ୍କାରପ୍ରାପ୍ତ ଗୋପାଳକୃଷ୍ଣ ପ୍ରଧାନ ଯୋଗଦେଇ ବର୍ତ୍ତମାନର ସମୟରେ ବିଦ୍ୟାଳୟରେ ଶିକ୍ଷଣ ସାମଗ୍ରୀର ଫଳପ୍ରଦ ବ୍ୟବହାର ଉପରେ ବକ୍ତବ୍ୟ ରଖିଥିଲେ। ପରେ ଏକ ଆଲୋଚନାଚକ୍ର ହୋଇଥିଲା। ବୀଣାପାଣି ପାଢ଼ୀ ଓ ମୌସୁମୀ ମହାନ୍ତିଙ୍କ ପରିଚାଳନାରେ ଶିକ୍ଷକ ସାନନ୍ଦ କୁମାର ସାହୁ, ସିଆର୍‌ସିସି ରବିନାରାୟଣ ସାହୁ, ଶୁଭଲକ୍ଷ୍ମୀ ଷଡ଼ଙ୍ଗୀ, ପ୍ରଶିକ୍ଷିକା ସୌମ୍ୟା ଦାସ, ମୋନାଲିସା ପଣ୍ଡା ଶିକ୍ଷଣ ସାମଗ୍ରୀର ପ୍ରସ୍ତୁତି ଓ ବ୍ୟବହାରର ବିଭିନ୍ନ ଦିଗ ଉପରେ କହିଥିଲେ। ଏହି ଅବସରରେ ଶିକ୍ଷଣ ସାମଗ୍ରୀର ପ୍ରଦର୍ଶନୀ ଛାତ୍ରୀଛାତ୍ରଙ୍କ ଦ୍ୱାରା ୨୦୪୭ ମସିହାର ବିଦ୍ୟାଳୟ ଶୀର୍ଷକ ପୋଷ୍ଟର ପ୍ରସ୍ତୁତି କାର୍ଯ୍ୟକ୍ରମ ହୋଇଥିଲା। ଏହି ଶିକ୍ଷା ସପ୍ତାହ କାର୍ଯ୍ୟକ୍ରମରେ ଛାତ୍ରୀଛାତ୍ର, ଅଭିଭାବକ, ସିଆର୍‌ସିସି, ଶିକ୍ଷକ ଶିକ୍ଷୟିତ୍ରୀ ସହଯୋଗ କରିଥିଲେ।

୧୯ କେଜି ଗଞ୍ଜେଇ ଜବତ: ଜଣେ ମହିଳାଙ୍କ ସମେତ ୩ ଗିରଫ

ଖୋର୍ଦ୍ଧା,୨୫।୭(ପ୍ରଭାତ ପାଣିଗ୍ରାହୀ)

ଖୋର୍ଦ୍ଧା ଅବକାରୀ ପୋଲିସ ୩ଟି ସ୍ଥାନରେ ଚଢ଼ାଉକରି ୧୯କେଜି ୪ଶହ ଗ୍ରାମ ଗଞ୍ଜେଇ ଜବତ କରିଛି। ଏହି ଘଟଣାରେ ଜଣେ ମହିଳାଙ୍କ ସମେତ ୩ଜଣଙ୍କୁ ଗିରଫ କରାଯାଇଛି। ସେମାନେ ହେଲେ କନ୍ଧମାଳ ଜିଲା ଫୁଲବାଣୀ ଥାନା କାଚେରା ସାହିର ଅଭିଷେକ ବେହେରା (୨୦), ରାହୁଲ ମୁଖୀ(୨୪) ଏବଂ ଫିରିଙ୍ଗିଆ ଥାନା କାଶିଙ୍ଗିପଦର ଗୀତାଞ୍ଜଳି ଦିଗଲ। ସୂଚନା ମୁତାବକ, ଖୋର୍ଦ୍ଧା ଅବକାରୀ ପୋଲିସ ଆଦର୍ଶ ଥାନା ଅନ୍ତର୍ଗତ ଜାଗୁଳେଇପାଟଣା ଠାରେ ଚଢ଼ାଉକରି ଅଭିଷେକଙ୍କଠାରୁ ୭ କେଜି ଗଞ୍ଜେଇ ଜବତ କରିଥିବା ବେଳେ ଇନ୍‌ଫୋଭ୍ୟାଲି ଥାନା ଅନ୍ତର୍ଗତ ପିତାପଲୀ ଛକଠାରୁ ରାହୁଲଙ୍କଠାରୁ ୬କେଜି ୪ଶହ ଗ୍ରାମ ଗଞ୍ଜେଇ ଜବତ କରିଛି। ସେହିପରି ଜିଲା ଅବକାରୀ ମୋବାଇଲ ସ୍କ୍ୱାଡ୍ ନୂଆ ବସ୍‌ଷ୍ଟାଣ୍ଡଠାରେ ଚଢ଼ାଉକରି ଗୀତାଞ୍ଜଳିଙ୍କଠାରୁ ୬କେଜି ଗଞ୍ଜେଇ ଜବତ କରିଛି। ଏନେଇ ୩ଟି ପୃଥକ୍ ମାମଲା (ନଂ. ୩୭/୨୪, ୫୩/୨୪, ୮୩/୨୪) ରୁଜୁ ପରେ ଅଭିଯୁକ୍ତଙ୍କୁ କୋର୍ଟଚାଲାଣ କରାଯାଇଥିଲା। ଜାମିନ ନାମଞ୍ଜୁର ହେବାରୁ ସେମାନଙ୍କୁ ବିଚାରବିଭାଗୀୟ ହାଜତକୁ ପଠାଇ ଦିଆଯାଇଛି।

ଡ୍ରୋନ୍ ସର୍ଭେ ରିପୋର୍ଟ ସଂଗ୍ରହକଲା ବନ ବିଭାଗ

ଖୋର୍ଦ୍ଧା,୨୫।୭(ପ୍ରଭାତ ପାଣିଗ୍ରାହୀ)

ଯତ୍ନ ନ ନେବାରୁ ୧୬ହଜାର ଚାରା ଶୁଖିଯିବା ଘଟଣା

ବନ ମହୋତ୍ସବ ସପ୍ତାହ ଅବସରରେ ଖୋର୍ଦ୍ଧା ବନଖଣ୍ଡ ପକ୍ଷରୁ ବେଗୁନିଆ ବ୍ଲକ ପଙ୍ଗରାସିଂ ସଂରକ୍ଷିତ ଜଙ୍ଗଲରେ ୧୬ହଜାର ଚାରା ପର୍ଯ୍ୟାୟକ୍ରମେ ରୋପଣ କରାଯାଇଥିଲା। ଜିଲାପାଳ, ବନଖଣ୍ଡ ଅଧିକାରୀ, ସ୍ଥାନୀୟ ବିଧାୟକ ଏବଂ ଜନପ୍ରତିନିଧି, ଛାତ୍ରୀଛାତ୍ର, ସ୍ୱେଚ୍ଛାସେବୀମାନେ ମିଳିତଭାବେ ଚାରା ରୋପଣ କରି ପରିବେଶ ସୁରକ୍ଷା ପାଇଁ ସଙ୍କଳ୍ପ ନେଇଥିଲେ। ତେବେ 'ଯତ୍ନ ନେଲେନି, ଚାରା ଶୁଖିଗଲା' ସଂକ୍ରାନ୍ତୀୟ ଖବର ଗୁରୁବାର 'ଧରିତ୍ରୀ'ରେ ପ୍ରକାଶ ପାଇଥିଲା। ଏନେଇ ବନ ବିଭାଗ ପକ୍ଷରୁ ତତ୍‌ପରତା ପ୍ରକାଶ ପାଇଛି। ବନଖଣ୍ଡ ଅଧିକାରୀ ପି.ପାଣ୍ଡିଆନଙ୍କ ନିର୍ଦ୍ଦେଶକ୍ରମେ ଗୁରୁବାର ଖୋର୍ଦ୍ଧା ବନ ଅଧିକାରୀ ଜୟକୃଷ୍ଣ ପଣ୍ଡା ଟିମ୍ ସହ ପହଞ୍ଚି ଚାରା ଲଗାଯାଇଥିବା ଅଞ୍ଚଳରେ ଡ୍ରୋନ୍ ଦ୍ୱାରା ସର୍ଭେ କରିଥିଲେ। ଚାରା ଶୁଖିଯିବା ସମ୍ପର୍କରେ ବନଖଣ୍ଡ ଅଧିକାରୀଙ୍କୁ ରିପୋର୍ଟ କରିଛନ୍ତି। ଏନେଇ ବନ ଅଧିକାରୀ ପଣ୍ଡା କହିଛନ୍ତି, ସମ୍ପୂର୍ଣ୍ଣ ଅଞ୍ଚଳର ଡ୍ରୋନ୍ ସର୍ଭେ କରାଯାଇଛି। ଉକ୍ତ ଦିନ ଏକାଧିକ ବ୍ୟକ୍ତି ପଲିଥିନ ସହ ଚାରା ଲଗାଇଥିଲେ। ଫଳରେ କିଛି ଚାରା ପତ୍ରଝଡା ଦେଇଥିଲା। ଏହାକୁ ବାହାରକରି ପୁନଃ ଲଗାଇବା ପାଇଁ କୁହାଯାଇଛି। ଏଠାରେ ୧୬ହଜାର ଚାରା ଲଗାଇବା ପାଇଁ ସ୍ଥିର କରାଯାଇଥିଲା। ବନ ମହୋତ୍ସବରେ ପ୍ରାୟ ୭ହଜାର ଚାରା ଲଗାଯାଇଥିଲା। ଏବେ ପର୍ଯ୍ୟାୟକ୍ରମେ ଚାରା ରୋପଣ କରାଯାଉଛି। ଚାରା ରୋପଣ ପରେ ଶିଶୁ, ଶାଳ ଚାରା ପତ୍ରଝଡ଼ା ଦେବା ସ୍ୱାଭାବିକ। ସମସ୍ତ ଚାରା ସୁରକ୍ଷିତ ରହିଛି। ଏହାର ଯତ୍ନ ନିଆଯିବ। ସାଧାରଣତଃ ଶହେ ଚାରା ରୋପଣକଲେ ସେଥିରୁ ୧୦ ପ୍ରତିଶତ ଚାରା ନଷ୍ଟହେବା ସ୍ୱାଭାବିକ। ତଥାପି ବିଭାଗ ପକ୍ଷରୁ ଏଥିପ୍ରତି ଗୁରୁତ୍ୱ ଦିଆଯାଉଛି।

କ୍ଲବ୍ ନାମ ପରିବର୍ତ୍ତନ ନେଇ ପ୍ରଶ୍ନବାଚୀ

ଖୋର୍ଦ୍ଧା,୨୫।୭(ପ୍ରଭାତ ପାଣିଗ୍ରାହୀ)

- କେସି ସମ୍ପାଦକଙ୍କ ନାଁରେ ଜମିଜମା ରେକର୍ଡ ଯାଞ୍ଚ ନିର୍ଦ୍ଦେଶକୁ ଚାପି ଦିଆଯାଇଛି
- ରେକର୍ଡ ଯାଞ୍ଚ ଚାଲିଛି : ତହସିଲଦାର

ଖୋର୍ଦ୍ଧା ସହର ମଧ୍ୟବର୍ତ୍ତୀ ଅଞ୍ଚଳ ତଥା ବର୍ତ୍ତମାନ ପୁରୁଣା ବସ୍‌ଷ୍ଟାଣ୍ଡ ନିକଟରେ ୧୯୧୬ ମସିହାରେ ଶୈଳବାସିନୀ ଅଫିସର କ୍ଲବ୍ ଗଠନ ହୋଇଥିଲା। ପ୍ରଥମେ ପ୍ରତିଷ୍ଠିତ ବ୍ୟକ୍ତିବିଶେଷ ଏହାର ସଦସ୍ୟ ରହିଥିବା ବେଳେ ପରବର୍ତ୍ତୀ ସମୟରେ ୭୦ ଦଶକରେ ସ୍ଥାନୀୟ ଲୋକଙ୍କ ଅଭିଯୋଗକ୍ରମେ ଆଇନଜୀବୀ, ଶିକ୍ଷାବିତ୍, ସ୍ୱେଚ୍ଛାସେବୀମାନଙ୍କୁ ଏହାର ସଦସ୍ୟ ଭାବେ ଗ୍ରହଣ କରାଯାଇଥିଲା। କ୍ଲବ ଆରମ୍ଭ ଦିନରୁ ପ୍ରଥମେ ଏସ୍‌ଡିଓ ପରେ ଉପଜିଲାପାଳ ସଭାପତି ରହିଥିବା ବେଳେ ଅନ୍ୟମାନେ ଏହାର ସଦସ୍ୟ ରହିଛନ୍ତି। ଏହି କ୍ଲବ୍‌ର ସ୍ଥାବର ଏବଂ ଅସ୍ଥାବର ସମ୍ପତ୍ତି ରହିଛି। ମାସକୁ ଏହାର ଆୟ ୧ଲକ୍ଷ ଟଙ୍କା ଉପରେ ରହିଥିବା ଅନୁମାନ କରାଯାଏ। ତେବେ ଶୈଳବାସିନୀ ଅଫିସର କ୍ଲବ୍‌କୁ ବେଆଇନଭାବେ ଖୋର୍ଦ୍ଧା କ୍ଲବ(କେସି) ଭାବେ ନାମିତ କରାଯାଇ ସମ୍ପତ୍ତି କ୍ଲବ ସମ୍ପାଦକଙ୍କ ନାମରେ ଖୋର୍ଦ୍ଧା ତହସିଲଦାରଙ୍କ କାର୍ଯ୍ୟାଳୟରେ ମ୍ୟୁଟେଶନ କେସ୍ ନଂ.୫୫/୨୦୧୮ ପ୍ରକାରେ ପରିବର୍ତ୍ତନ କରାଯାଇଛି। ଏହାର ଯାଞ୍ଚ ପାଇଁ ବରିଷ୍ଠ ଭାଜପା ନେତା ତଥା ସାମାଜିକ କର୍ମୀ ରାଜୀବ ଲୋଚନ ଷଡ଼ଙ୍ଗୀ ୨୦୨୩ ନଭେମ୍ବରରେ ଜିଲାପାଳଙ୍କ ନିକଟରେ ଅଭିଯୋଗ କରିଥିଲେ। ଜିଲାପାଳଙ୍କ କାର୍ଯ୍ୟାଳୟ ଚିଠି ନମ୍ବର ୧୬୫୪୪/୨୯।୧୧।୨୩ରେ ଜିଲାପାଳ ଏହି ଅଭିଯୋଗ ସତ୍ୟାସତ୍ୟ ଅନୁଧ୍ୟାନକରି ସବିଶେଷ ରିପୋର୍ଟ ଦାଖଲ ପାଇଁ ତହସିଲଦାରଙ୍କୁ ଚିଠି କରିଥିଲେ। ଏହି ନିର୍ଦ୍ଦେଶନାମାକୁ ୭ମାସ ପୂରିଯାଇଥିଲେ ମଧ୍ୟ ତହସିଲଦାରଙ୍କ ପକ୍ଷରୁ କୌଣସି ପଦକ୍ଷେପ ଗ୍ରହଣ କରାଯାଇନାହିଁ। ଜିଲାପାଳଙ୍କ କାର୍ଯ୍ୟାଳୟକୁ ବାରମ୍ବାର ଦୌଡ଼ି ନିରାଶହେବା ପରେ ଷଡ଼ଙ୍ଗୀ ରାଜସ୍ୱ ମନ୍ତ୍ରୀ ସୁରେଶ ପୂଜାରୀଙ୍କୁ ଭେଟି ଏ ସମ୍ପର୍କରେ ଆଲୋଚନା କରିଥିବା କହିଛନ୍ତି। ଷଡ଼ଙ୍ଗୀ ଜିଲାପାଳଙ୍କୁ ଦେଇଥିବା ଅଭିଯୋଗରେ କ୍ଲବ୍ ସମ୍ପାଦକଙ୍କ ବିରୋଧରେ ଅଭିଯୋଗ ଆଣିଛନ୍ତି। ସମ୍ପାଦକ ବେଆଇନଭାବେ କ୍ଲବର ସମ୍ପତ୍ତିକୁ ମନଇଚ୍ଛା ବିକ୍ରିକରି ଚାଲିଛନ୍ତି ବୋଲି ଅଭିଯୋଗ କରିଛନ୍ତି। ଏଥିସହ ସୋସିଆଲ ମିଡିଆରେ ଖୋର୍ଦ୍ଧା କ୍ଲବ୍‌ର କେଲେଙ୍କାରୀ ବିଷୟରେ ପୋଷ୍ଟ କରିଛନ୍ତି। ଖୋର୍ଦ୍ଧା କ୍ଲବ୍ ଭାବେ କେବେ ନାମିତ ହେଲା, ଶୈଳବାସିନୀ ଅଫିସର କ୍ଲବ୍‌ର କୋଟି କୋଟି ଟଙ୍କାର ସମ୍ପତ୍ତିକୁ ଖୋର୍ଦ୍ଧା କ୍ଲବ୍ ସମ୍ପାଦକଙ୍କ ନାମରେ କିପରି ନାମିତ କରାଗଲା ତଦନ୍ତ

ଜଗନ୍ ଜଣେ ପାବ୍‌ଲୋ ଏସ୍‌କୋବର: ଚନ୍ଦ୍ରବାବୁ

ଅମରାବତୀ,୨୫।୭

ଆନ୍ଧ୍ରପ୍ରଦେଶ ମୁଖ୍ୟମନ୍ତ୍ରୀ ଏନ୍. ଚନ୍ଦ୍ରବାବୁ ନାଇଡୁ ପୂର୍ବତନ ମୁଖ୍ୟମନ୍ତ୍ରୀ ତଥା ୱାଇଏସ୍‌ଆର୍‌ସିପି ନେତା ଜଗନ୍ ମୋହନ ରେଡ୍ଡୀଙ୍କୁ କଲମ୍ବିଆର ଡ୍ରଗ୍ ବ୍ୟବସାୟୀ ପାବ୍‌ଲୋ ଏସ୍‌କୋବରଙ୍କ ସହ ତୁଳନା କରିଛନ୍ତି। ଗୁରୁବାର ଆନ୍ଧ୍ରପ୍ରଦେଶ ବିଧାନସଭାରେ ଏକ ଶ୍ୱେତପତ୍ର ପ୍ରକାଶ କରିବା ଅବସରରେ ଚନ୍ଦ୍ରବାବୁ କହିଛନ୍ତି, ସେ ଦେଶର ଜଣେ ବରିଷ୍ଠ ରାଜନେତା। ତେବେ ଜଗନ୍‌ଙ୍କ ଶାସନ ସମୟରେ ଯେଭଳି ସ୍ଥିତି ଉପୁଜିଥିଲା ତାହା ସେ ପୂର୍ବରୁ କେବେ ଦେଖି ନ ଥିଲେ। ତେଣୁ ତାଙ୍କୁ କେବଳ ପାବ୍‌ଲୋ ଏସ୍‌କୋବରଙ୍କ ସହ ତୁଳନା କରାଯାଇପାରେ। ଚନ୍ଦ୍ରବାବୁ କହିଛନ୍ତି, ପାବ୍‌ଲୋ କଲମ୍ବିଆର ଜଣେ ନାର୍କୋଟେରୋରିଷ୍ଟ ତଥା ରାଜନେତା ଭାବେ ଜଣାଶୁଣା। ସେ ରାଜନେତା ପାଲଟିବା ପରେ ଡ୍ରଗ୍ସ ବିକ୍ରି କରି ଏହାର

ଆନ୍ଧ୍ରପ୍ରଦେଶ ମୁଖ୍ୟମନ୍ତ୍ରୀ ଏନ୍. ଚନ୍ଦ୍ରବାବୁ ନାଇଡୁ

ଏକ ସଂଘ ଗଢ଼ିଥିଲେ। ସେ ଏକଦା ୩୦ ବିଲିୟନ ଡଲାର ଅର୍ଜନ କରିଥିଲେ, ଯାହାର ମୂଲ୍ୟ ଏବେ ୯୦ ବିଲିୟନ ଡଲାର ହେବ। ପାବ୍‌ଲୋଙ୍କୁ ୧୯୭୬ରେ ଗିରଫ କରାଯାଇଥିଲା। ୧୯୮୦ରେ ସେ ବିଶ୍ୱର ସବୁଠାରୁ ଧନୀ ଡ୍ରଗ୍‌ଲର୍ଡ ହୋଇଯାଇଥିଲେ ବୋଲି ଆନ୍ଧ୍ରପ୍ରଦେଶ ମୁଖ୍ୟମନ୍ତ୍ରୀ କହିଛନ୍ତି।

ଜଗନ୍‌ମୋହନ ରେଡ୍ଡୀଙ୍କୁ ଉପଲକ୍ଷ୍ୟ କରି ଚନ୍ଦ୍ରବାବୁ କହିଛନ୍ତି, ଟାଟା, ରିଲାଏନ୍ସ, ଅମ୍ବାନୀଙ୍କ ପ୍ରଚୁର ଅର୍ଥ ଅଛି। କିନ୍ତୁ ଜଗନ୍ ସେମାନଙ୍କଠାରୁ ଅଧିକ ଧନୀ ହେବାର ଉଚ୍ଚାକାଂକ୍ଷା ରଖି କାର୍ଯ୍ୟ କରିଥିଲେ। ଜଗନ୍‌ଙ୍କ ସରକାର ଅମଳରେ କି ପ୍ରକାର ଆଇନ ଶୃଙ୍ଖଳା ସ୍ଥିତି ଉପୁଜିଥିଲା, ତାହା ସମସ୍ତେ ଜାଣନ୍ତି। ସେତେବେଳେ ଆନ୍ଧ୍ରପ୍ରଦେଶ ଦେଶରେ 'ଗଞ୍ଜା ରାଜଧାନୀ' ହୋଇଯାଇଥିଲା ବୋଲି ଚନ୍ଦ୍ରବାବୁ ଅଭିଯୋଗ କରିଛନ୍ତି। ସେହି ସମୟରେ ଆନ୍ଧ୍ରର ପ୍ରତ୍ୟେକ ଗ୍ରାମରେ ସହଜରେ ଗଞ୍ଜେଇ ମିଳୁଥିଲା। ଏ ବିଷୟ ତାଙ୍କ ଶାସନକାଳରେ ଜଗନ୍ କେବେ ଉଠାଇ ନ ଥିଲେ। ତେଣୁ ବର୍ତ୍ତମାନର ଯୁବପିଢ଼ି ନିଶାଠାରୁ ଦୂରେଇ ରହି ସେମାନଙ୍କ ପରିବାରକୁ ରକ୍ଷା କରିବାକୁ ମୁଖ୍ୟମନ୍ତ୍ରୀ ଚନ୍ଦ୍ରବାବୁ ସାଧାରଣରେ ନିବେଦନ କରିଛନ୍ତି। ଏଭଳି କାରବାର କିଭଳି ବନ୍ଦ କରାଯିବ ସେ ଦିଗରେ ଖୁବ୍ ଶୀଘ୍ର ପଦକ୍ଷେପ ନିଆଯିବ ବୋଲି ଚନ୍ଦ୍ରବାବୁ ନାଇଡୁ କହିଛନ୍ତି।

ସୋର, ନର୍ଲା ବିଧାୟକଙ୍କୁ ହାଇକୋର୍ଟ ନୋଟିସ୍

କଟକ,୨୫।୭ (କୀର୍ତ୍ତିକ ସାହୁ)

ନିର୍ବାଚନୀ ଅନିୟମିତତା ମାମଲା

୨୦୨୪ ନିର୍ବାଚନରେ ଅନିୟମିତତା ଅଭିଯୋଗରେ ଦାଏର ମାମଲାର ପୃଥକ ଭାବେ ଶୁଣାଣି କରି ହାଇକୋର୍ଟ ୨ ବିଧାୟକଙ୍କୁ ଗୁରୁବାର ନୋଟିସ୍ ଜାରି କରିଛନ୍ତି। ବାଲେଶ୍ୱର ଜିଲା ସୋର ବିଧାନସଭା ନିର୍ବାଚନମଣ୍ଡଳୀର ବିଜେଡି ବିଧାୟକ ମାଧବ ଧଡ଼ା ଏବଂ କଳାହାଣ୍ଡି ଜିଲା ନର୍ଲା ବିଧାନସଭା ନିର୍ବାଚନମଣ୍ଡଳୀର ବିଜେଡି ବିଧାୟିକା ମନୋରମା ମହାନ୍ତିଙ୍କୁ ଏହି ନୋଟିସ୍ ଜାରି ହୋଇଛି। ଉଭୟଙ୍କ ବିରୋଧରେ ରୁଜୁ ହୋଇଥିବା ନିର୍ବାଚନୀ ଅନିୟମିତତା ମାମଲାରେ ନିଜର ପକ୍ଷ ରଖିବା ପାଇଁ ହାଇକୋର୍ଟଙ୍କ ଆଦେଶ ରହିଛି।

ସୂଚନା ଅନୁସାରେ, ସୋର ନିର୍ବାଚନମଣ୍ଡଳୀର ପରାଜିତ ଭାଜପା ପ୍ରାର୍ଥୀ ପର୍ଶୁରାମ ଧଡ଼ା ହାଇକୋର୍ଟରେ ମାମଲା ରୁଜୁ କରିଥିଲେ। ଏହି ନିର୍ବାଚନମଣ୍ଡଳୀର ବିଜୟୀ ବିଜେଡି ପ୍ରାର୍ଥୀ ମାଧବ ଧଡ଼ା ତାଙ୍କ ସତ୍ୟପାଠରେ ଭୁଲ୍ ତଥ୍ୟ ପ୍ରଦାନ କରିଛନ୍ତି। ବିଧାୟକଙ୍କ ନାମରେ ଥିବା ଆପରାଧିକ ମାମଲା ଓ ସରକାରୀ ଦେୟ ଅନାଦାୟ ଥିବା ସେ ସତ୍ୟପାଠରେ ଦର୍ଶାଇନାହାନ୍ତି। ନିଜର କେତେକ ତଥ୍ୟ ସେ ଲୁଚାଇଛନ୍ତି। ଯାହାକି ନିର୍ବାଚନ ଆଚରଣ ବିଧି ଉଲ୍ଲଂଘନ କରୁଛି ବୋଲି ଆବେଦନକାରୀ ପିଟିଶନରେ ଦର୍ଶାଇଛନ୍ତି। ଚଳିତ ନିର୍ବାଚନରେ ସୋର ନିର୍ବାଚନମଣ୍ଡଳୀରୁ ପର୍ଶୁରାମ ୬୨,୮୪୦ ଖଣ୍ଡ ଓ ମାଧବ ୬୩, ୬୪୨ ଖଣ୍ଡ ଭୋଟ ପାଇଥିଲେ। ଆସନ୍ତା ସେପ୍ଟେମ୍ବର ୧୨ରେ ମାମଲାର ପରବର୍ତ୍ତୀ ଶୁଣାଣି ହେବ।

ସେହିପରି ନର୍ଲା ବିଧାନସଭାର ବିଜେଡି ବିଧାୟିକା ମନୋରମା ମହାନ୍ତିଙ୍କ ବିରୋଧରେ କଂଗ୍ରେସ ପ୍ରାର୍ଥୀ ଭକ୍ତ ଚରଣ ଦାସ ନିର୍ବାଚନୀ ଅନିୟମିତତା ନେଇ ହାଇକୋର୍ଟରେ ମାମଲା ରୁଜୁ କରିଥିଲେ। ନିର୍ବାଚନୀ ସତ୍ୟପାଠରେ ମନୋରମା ନିଜ ବୟସ ଓ ଶିକ୍ଷାଗତ ଯୋଗ୍ୟତା ଠିକ୍ ଭାବେ ଦର୍ଶାଇ ନାହାନ୍ତି। ଏଥିସହ ଆହୁରି କେତେକ ତଥ୍ୟ ମଧ୍ୟ ସେ ଲୁଚାଇଛନ୍ତି, ଯାହା ନିର୍ବାଚନ ଆଚରଣବିଧି ଉଲ୍ଲଂଘନ କରୁଛି ବୋଲି ଆବେଦନକାରୀ ଦର୍ଶାଇଥିଲେ। ଆସନ୍ତା ସେପ୍ଟେମ୍ବର ୫ରେ ମାମଲାର ପରବର୍ତ୍ତୀ ଶୁଣାଣି ହେବ।

ଇଂଲଣ୍ଡ ଭଳି ଟିକସ ଦେଉଛୁ, ସୋମାଲିଆ ଭଳି ସେବା ପାଉଛୁ: ରାଘବ

ନୂଆଦିଲ୍ଲୀ, ୨୫।୭

ଏନ୍‌ଡିଏ ତୃତୀୟ ପାଳି ସରକାର ଉପସ୍ଥାପନ କରିଥିବା ୨୦୨୪-୨୫ ବର୍ଷର ବଜେଟକୁ ରାଜ୍ୟ ସଭା ସଦସ୍ୟ ତଥା ଆପ୍ ନେତା ରାଘବ ଚଢ଼ା କଡ଼ା ସମାଲୋଚନା କରିଛନ୍ତି। ଭାରତ ଇଂଲଣ୍ଡ ଭଳି ଟିକସ ଦେଉଥିବାବେଳେ ସୋମାଲିଆ ଭଳି ସେବା ପାଉଥିବା ସେ କହିଛନ୍ତି। ରାଜ୍ୟ ସଭାରେ ଗୁରୁବାର ବଜେଟ ଉପରେ ଆଲୋଚନାରେ ଭାଗନେଇ ଚଢ଼ା କହିଥିଲେ, ସମାଜର କୌଣସି ବର୍ଗଙ୍କୁ ବଜେଟରେ ସନ୍ତୁଷ୍ଟ କରାଯାଇପାରି ନାହିଁ। ଏପରିକି ଭାଜପା

ରାଘବ ଚଢ଼ା

ସମର୍ଥକ ଓ ଭୋଟରମାନେ ମଧ୍ୟ ଏଥିରେ ସନ୍ତୁଷ୍ଟ ନୁହନ୍ତି। ସାଧାରଣତଃ ବଜେଟ ସମାଜର କେତେକ ବର୍ଗଙ୍କୁ ଖୁସି କରୁଥିଲାବେଳେ ଅନ୍ୟ କେତେଜଣ ଅସନ୍ତୁଷ୍ଟ ହୋଇଥାନ୍ତି। ତେବେ ଏଥର ସରକାର ପ୍ରତ୍ୟେକଙ୍କୁ ଅସନ୍ତୁଷ୍ଟ କରିଛନ୍ତି। ଗତ ୧୦ ବର୍ଷ ହେଲା ସରକାର ଆୟକର, ଜିଏସ୍‌ଟି, ପୁଞ୍ଜି ଲାଭ ଟିକସ ଆଦି ଜରିଆରେ ଜନସାଧାରଣଙ୍କ ଆୟର ପ୍ରାୟ ୭୦ରୁ ୮୦ ପ୍ରତିଶତ ନେଇଯାଉଛନ୍ତି। ଏହା ବଦଳରେ ଜନସାଧାରଣ କ'ଣ ପାଉଛନ୍ତି ବୋଲି ଆପ୍ ନେତା କହିଛନ୍ତି। କି ପ୍ରକାର ବିଶ୍ୱସ୍ତରୀୟ ସ୍ୱାସ୍ଥ୍ୟସେବା, ପରିବହନ ଓ ଶିକ୍ଷା ବ୍ୟବସ୍ଥା ମିଳିଛି ବୋଲି ଚଢ଼ା ଜାଣିବାକୁ ଚାହିଁଥିଲେ।

ପରାଜୟର କାରଣ ଖୋଜିଲେ, ସଙ୍ଗଠନ ସୁଦୃଢ଼କୁ ଗୁରୁତ୍ୱ

ରେଙ୍ଗାଲି ବିଧାନସଭା ନିର୍ବାଚନମଣ୍ଡଳୀର ସମୀକ୍ଷା ବୈଠକରେ ଗୁରୁବାର ସାମିଲ ହୋଇଥିବା ଭାଜପା ନେତୃବୃନ୍ଦ।

ସମ୍ବଲପୁର,୨୫।୭ (ଭବାନୀ ଶଙ୍କର ଭୋଇ)

ଭାଜପାର ରେଙ୍ଗାଲି ବିଧାନସଭା ନିର୍ବାଚନମଣ୍ଡଳୀ ସମୀକ୍ଷା

୨୦୨୪ ନିର୍ବାଚନରେ ସମ୍ବଲପୁର ଜିଲା ରେଙ୍ଗାଲି ବିଧାନସଭା କ୍ଷେତ୍ରରେ ଭାଜପା ପରାଜିତ ହୋଇଥିଲା। ଗୁରୁବାର ପରାଜୟର କାରଣ ଖୋଜିବା ପାଇଁ ଦଳୀୟ ସମୀକ୍ଷା ବୈଠକ ଅନୁଷ୍ଠିତ ହୋଇଥିଲା। ବୈଠକରେ ଭାଜପା ରାଜ୍ୟ ଉପସଭାପତି ଗୋଲକ ମହାପାତ୍ର ଯୋଗଦେଇଥିଲେ। ଦଳର ରେଙ୍ଗାଲି ବିଧାୟକ ପ୍ରାର୍ଥୀ ନାଉରି ନାୟକଙ୍କ ବାସଭବନରେ ଅନୁଷ୍ଠିତ ବୈଠକରେ ପରାଜୟର କାରଣ ସମ୍ପର୍କରେ ବୁଝାବୁଝି ସ୍ଥିତି ଆଲୋଚନା କରାଯାଇଥିଲା। ଯେଉଁ ବୁଥ୍‌ଗୁଡ଼ିକରେ ଭାଜପା ଦ୍ୱିତୀୟ କିମ୍ବା ତୃତୀୟ ସ୍ଥାନରେ ରହିଥିଲା, ତା'ର କାରଣ ବିଷୟରେ ଦଳୀୟ ପଦାଧିକାରୀ ଏବଂ ନିର୍ବାଚନ ଦାୟିତ୍ୱରେ ରହିଥିବା କର୍ମକର୍ତ୍ତାଙ୍କଠାରୁ ତଥ୍ୟ ମଗାଯାଇଥିଲା। ଆଗାମୀ ଦିନରେ ହେବାକୁ ଥିବା ମହାନଗର ନିଗମ ନିର୍ବାଚନରେ ଦୁର୍ବଳ ରହିଥିବା ବୁଥ୍‌ଗୁଡ଼ିକରେ ଦଳ କିଭଳି ମଜଭୁତ ହୋଇପାରିବ ସେ ନେଇ ଆଲୋଚନା କରାଯାଇଥିଲା। ଏହି ବୈଠକରେ ଅନ୍ୟମାନଙ୍କ ମଧ୍ୟରେ ରାଜ୍ୟ ସାଧାରଣ ସମ୍ପାଦକ ସୀମାଞ୍ଚଳ ଖଟେଇ, ପୂର୍ବତନ ଜିଲା ସଭାପତି ରାମଚନ୍ଦ୍ର ମେହେର, ପୂର୍ବତନ ଜିଲା ପରିଷଦ ଅଧ୍ୟକ୍ଷ ରାଧେଶ୍ୟାମ ବାରିକ, ମାନେଶ୍ୱର ବ୍ଲକ୍ ଉପାଧ୍ୟକ୍ଷ ନରେନ୍ଦ୍ର ମିଶ୍ର, ଆଶିଷ ହୋତା ପ୍ରମୁଖଙ୍କ ସହ ବହୁ କର୍ମକର୍ତ୍ତା ସାମିଲ ହୋଇଥିଲେ।

ତେବେ ରାଜ୍ୟ ଉପସଭାପତି ମହାପାତ୍ର ଏଠାକୁ ଆସିବା ଅବସରରେ ସମ୍ବଲପୁର ବିଧାୟକଙ୍କ ନିୟନ୍ତ୍ରଣରେ ଥିବା କଚେରି ରୋଡ୍‌ସ୍ଥିତ ଭାଜପା କାର୍ଯ୍ୟାଳୟ ନ ଯାଇ ଜିଲା ସଭାପତିଙ୍କ କାର୍ଯ୍ୟାଳୟରେ ଅନୁଷ୍ଠିତ କାର୍ଯ୍ୟକ୍ରମରେ ସାମିଲହେବା ନେଇ ସାଧାରଣରେ ଚର୍ଚ୍ଚା ହେଉଛି।

ପୋଲାଭରମ୍ ନେଇ ବିଧାନସଭାରେ କଂଗ୍ରେସର ହଙ୍ଗଗୋଳ

ଭୁବନେଶ୍ୱର,୨୫।୭(ଅନିଲ ଦାସ)

ଗୃହ ମୁଲତବୀ

ଗୃହ କମିଟି କରିବା ଦାବି

କେନ୍ଦ୍ରର ଭାଜପା ସରକାର ଓଡ଼ିଶା ସ୍ୱାର୍ଥ ବିରୋଧୀ। ପୋଲାଭରମ୍ ପ୍ରକଳ୍ପ ପାଇଁ କେନ୍ଦ୍ର ସରକାର ଆନ୍ଧ୍ରକୁ ଟଙ୍କା ଦେବା ନେଇ କଂଗ୍ରେସ ସଦସ୍ୟମାନେ ଗୁରୁବାର ବିଧାନସଭାରେ ହଙ୍ଗଗୋଳ କରିଛନ୍ତି।

ଗୁରୁବାର ବିଧାନସଭା ଶୂନ୍ୟକାଳରେ କଂଗ୍ରେସ ବିଧାୟକ ଦଳ ନେତା ରାମଚନ୍ଦ୍ର କାଡାମ ପୋଲାଭରମ ପ୍ରକଳ୍ପକୁ ନେଇ ଉଦ୍‌ବେଗ ପ୍ରକାଶ କରିଥିଲେ। ସେ କହିଥିଲେ, ଏହି ପ୍ରକଳ୍ପ ପାଇଁ କେନ୍ଦ୍ର ସରକାର ପାଇସା ଦେଉଛନ୍ତି। ଓଡ଼ିଶାର ସ୍ୱାର୍ଥକୁ ଅଣଦେଖା କରାଯାଉଛି। ପ୍ରକଳ୍ପ ଦ୍ୱାରା ମାଲକାନଗିରି ଜିଲାର ବହୁ ଆଦିବାସୀ ଗାଁ ବୁଡ଼ିଯିବ। ଏହି ପ୍ରସଙ୍ଗକୁ ନେଇ କଂଗ୍ରେସ ସଦସ୍ୟମାନେ ବିଧାନସଭାରେ ପ୍ରବଳ ହଙ୍ଗଗୋଳ କରିଥିଲେ। ଏହି ପ୍ରକଳ୍ପ ଦ୍ୱାରା ଦକ୍ଷିଣ ଓଡ଼ିଶାର ଅନେକ ଅଞ୍ଚଳ ଜଳମଗ୍ନ ହେବ ବୋଲି ସେମାନେ ଅଭିଯୋଗ କରିଥିଲେ। ଏହାକୁ ନେଇ କଂଗ୍ରେସ ସଭ୍ୟମାନେ ଗୃହର ମଧ୍ୟ ଭାଗକୁ ଆସି ପାଟିତୁଣ୍ଡ କରିବା ସହ ଏ ନେଇ ଗୃହ କମିଟି ଗଠନ କରାଯାଉ ବୋଲି ଦାବି କରିଥିଲେ। କଂଗ୍ରେସ ବିଧାୟକ ତାରା ପ୍ରସାଦ ବାହିନୀପତି ବାଚସ୍ପତିଙ୍କ ମାଇକ ଟାଣି ଦେଇଥିଲେ। ହଙ୍ଗଗୋଳ ଯୋଗୁ ବାଚସ୍ପତି ସୁରମା ପାଢ଼ୀ ଗୃହକୁ ୧୧ଟା ୫୫ ମିନିଟରୁ ପ୍ରଥମେ ୧୫ ମିନିଟ୍ ଏବଂ ପରେ ୪ଟା ଯାଏ ମୁଲତବୀ ଘୋଷଣା କରିଥିଲେ।

ଲୋୟର ସୁକତେଲ: ଶାସକ-ବିରୋଧୀ କଥା କଟାକଟି

ଭୁବନେଶ୍ୱର, ୨୫।୭(ସୁନିତ୍ ମିଶ୍ର)

ଲୋୟର ସୁକତେଲ ପ୍ରକଳ୍ପକୁ ନେଇ ଗୁରୁବାର ବିଧାନସଭାରେ ଶାସକ ଓ ବିରୋଧୀ ସଦସ୍ୟଙ୍କ ମଧ୍ୟରେ କଥା କଟାକଟି ହୋଇଥିବା ଦେଖିବାକୁ ମିଳିଛି। ବିଜେଡି ବିଧାୟକ ନିରଞ୍ଜନ ପୂଜାରୀଙ୍କ ପ୍ରଶ୍ନକୁ ନେଇ ଉପମୁଖ୍ୟମନ୍ତ୍ରୀ କନକ ବର୍ଦ୍ଧନ ସିଂହଦେଓ ଏବଂ ସଂସଦୀୟ ବ୍ୟାପାର ମନ୍ତ୍ରୀ ମୁକେଶ ମହାଲିଙ୍ଗ ତାଙ୍କୁ ଘେରିଥିଲେ। ବିଧାନସଭା ପ୍ରଶ୍ନକାଳରେ ନିରଞ୍ଜନ ପୂଜାରୀଙ୍କ ପ୍ରଶ୍ନର ଉତ୍ତରରେ ଉପମୁଖ୍ୟମନ୍ତ୍ରୀ ଓ ସଂସଦୀୟ ବ୍ୟାପାର ମନ୍ତ୍ରୀ କହିଛନ୍ତି ଯେ, ଲୋୟର ସୁକତେଲ ପ୍ରକଳ୍ପକୁ ନିର୍ବାଚନ ପାଇଁ ତରବରିଆ ଭାବେ ଲୋକାର୍ପଣ କରାଗଲା। ପ୍ରକଳ୍ପର ଡିପିଆର ଅନୁଯାୟୀ, ୨୦୨୬ ପୂର୍ବରୁ ଏହି ପ୍ରକଳ୍ପ କାର୍ଯ୍ୟକାରୀ ହେବା କଥାନୁହେଁ। ବର୍ତ୍ତମାନ ବିଧାୟକ ପ୍ରକଳ୍ପର ପାଣି ଲୋକଙ୍କ ପାଖରେ ପହଞ୍ଚିଥିବା କହୁଛନ୍ତି, ତାହା ଠିକ୍ ନୁହେଁ ବୋଲି ଉଭୟ ମନ୍ତ୍ରୀ କହିଛନ୍ତି। ଅନ୍ୟପଟେ ଏହି ପ୍ରକଳ୍ପରୁ ବର୍ତ୍ତମାନ ସୁଦ୍ଧା ଗୋଟେ ଇଞ୍ଚ ଜମିକୁ ବି ଜଳସେଚନ ହୋଇପାରିନି। କେବଳ ନଦୀରେ ପାଣି ଚାଲିଛି, କିନ୍ତୁ କେନାଲରେ ନାହିଁ। ୮ ମିଟରରୁ ଅଧିକ ପାଣି ରଖିଲେ ବନ୍ଧ ଭାଙ୍ଗିଯିବାର ସମ୍ଭାବନା ଅଧିକ ବୋଲି ମନ୍ତ୍ରୀ ଉତ୍ତର ରଖିଛନ୍ତି। ସେହିପରି ପୂର୍ବ ସରକାର ପ୍ରତ୍ୟେକ ବ୍ଲକ୍‌ରେ ୩୫% ଜଳସେଚନ ନେଇ ପ୍ରତିଶ୍ରୁତି ଦେଇଥିଲେ ହେଁ ତାହା ପାଳନ କରିନାହାନ୍ତି। ଭାଜପା ସରକାର ଏବେ ଜଳସେଚନକୁ ତ୍ୱରାନ୍ୱିତ କରିବା ପାଇଁ କାର୍ଯ୍ୟ ଖସଡ଼ା ପ୍ରସ୍ତୁତ କରୁଛନ୍ତି ବୋଲି ମନ୍ତ୍ରୀ ମହାଲିଙ୍ଗ କହିଛନ୍ତି।

ଏଏସ୍‌ଓଙ୍କୁ ରାଜ୍ୟପାଳଙ୍କ ପୁଅ ଲଳିତ କୁମାର ମାଡ଼ ମାରିବା ଘଟଣାର ପ୍ରତିବାଦ ସହ ତାଙ୍କୁ ଗିରଫ ଦାବିରେ ସିପିଆଇ(ଏମ୍) ପକ୍ଷରୁ ଗୁରୁବାର ଭୁବନେଶ୍ୱର ମାଷ୍ଟରକ୍ୟାଣ୍ଟିନ ଛକରେ ବିକ୍ଷୋଭ ପ୍ରଦର୍ଶନ କରାଯାଉଛି।

ରାଜ୍ୟପାଳଙ୍କ ପୁଅଙ୍କୁ ଗିରଫ ଦାବିରେ ସିପିଆଇ(ଏମ୍)ର ବିକ୍ଷୋଭ

ଭୁବନେଶ୍ୱର, ୨୪।୭ (ଅନୁରାଧା ମହାରଣା)

ପୁରୀ ରାଜ ଭବନରେ ଗତ ଜୁଲାଇ ୭ ରାତିରେ ଓଡ଼ିଆ ଅଧିକାରୀଙ୍କୁ କିଛି ଗୁଣ୍ଡା ଏବଂ ରାଜ୍ୟପାଳଙ୍କ ପୁଅ ମରଣାନ୍ତକ ଆକ୍ରମଣ ଘଟଣାର ତଦନ୍ତ ଓ ଦୋଷୀଙ୍କୁ ତୁରନ୍ତ ଫୌଜଦାରୀ ମାମଲାରେ ଗିରଫ ଦାବି ହୋଇଛି। ସିପିଆଇ(ଏମ୍) ଭୁବନେଶ୍ୱର ଲୋକାଲ କମିଟି ପକ୍ଷରୁ ଭୁବନେଶ୍ୱର ମାଷ୍ଟର କ୍ୟାଣ୍ଟିନ ଛକରେ ବିକ୍ଷୋଭ ପ୍ରଦର୍ଶନ କରାଯାଇଛି। ଘଟଣାର ତିନି ସପ୍ତାହ ବିତି ଯାଇଥିଲେ ମଧ୍ୟ ଏପର୍ଯ୍ୟନ୍ତ ଅଭିଯୁକ୍ତଙ୍କୁ ଗିରଫ କରାଗଲା ନାହିଁ କି ଓଡ଼ିଆ ଅଫିସରଙ୍କ ଦ୍ୱାରା ଦିଆଯାଇ ଥିବା ପୋଲିସ ଅଭଯୋଗ ଆଧାରରେ ତଦନ୍ତ କରାଗଲା ନାହିଁ। ନିଜେ ରାଜ୍ୟପାଳ ଏକ ସପ୍ତାହ ମଧ୍ୟରେ ନ୍ୟାୟ ଦେବେ ବୋଲି କହି ନିଜ ପୁତ୍ରକୁ ସୁରକ୍ଷା ପ୍ରଦାନ କରୁଛନ୍ତି ବୋଲି ବିକ୍ଷୋଭକାରୀ କହିଛନ୍ତି। ରାଜ୍ୟ ପୋଲିସକୁ ତାଙ୍କର ସ୍ୱାଧୀନ ଏବଂ ଆଇନଗତ ଦାୟିତ୍ୱ ପାଳନ କରିବାକୁ ଦିଆଯାଉ ନାହିଁ ବୋଲି କହି ସିପିଆଇ(ଏମ୍)ର ରାଜ୍ୟ ସମ୍ପାଦକ ମଣ୍ଡଳୀ ସଦସ୍ୟ ସୁରେଶ ପାଣିଗ୍ରାହୀ ସମାଲୋଚନା କରିଛନ୍ତି। ଆଞ୍ଚଳିକ କମିଟି ସମ୍ପାଦକ ପ୍ରଦୀପ୍ତ ନାୟକଙ୍କ ନେତୃତ୍ୱରେ ଏହି ବିକ୍ଷୋଭରେ ଦଳର ନେତ୍ରୀ ମିନତି ପାଣିଗ୍ରାହୀ, ଯୁବ ନେତା ଯତୀନ ମହାନ୍ତି, ପ୍ରଭାତ ପାଣିଗ୍ରାହୀ, ଚାମ୍ବୁର ସୋରେନ, ବସନ୍ତ ସାହୁ ଏବଂ ଭାଗିରଥି ପ୍ରଧାନ ପ୍ରମୁଖ ଏହି ବିକ୍ଷୋଭରେ ସାମିଲ ହୋଇଥିଲେ।

ମନ୍ତ୍ରୀ-ବିଧାୟକ ମୁହାଁମୁହିଁ

ବିରୋଧୀ ଦଳ ନେତା ଗିରଫ ପ୍ରସଙ୍ଗ

ଭୁବନେଶ୍ୱର,୨୫।୭(ଅନିଲଦାସ)

ବିରୋଧୀ ଦଳ ନେତା ନବୀନ ପଟ୍ଟନାୟକଙ୍କୁ ଗରିଫ କରିବା ପ୍ରସଙ୍ଗକୁ ନେଇ ସଂସଦୀୟ ବ୍ୟାପାର ମନ୍ତ୍ରୀ ମୁକେଶ ମହାଲିଙ୍ଗ ଓ ବିଜେଡି ବିଧାୟକ ଅରୁଣ ସାହୁ ମୁହାଁମୁହିଁ ହୋଇଛନ୍ତି। ଗୁରୁବାର ବିଧାନସଭା ଶୂନ୍ୟକାଳରେ ଏହି ପ୍ରସଙ୍ଗ ଉଠାଇ ଅରୁଣ କହିଛନ୍ତି, ଗତ ୨୩ ତାରିଖରେ ସଂସଦୀୟ ବ୍ୟାପାର ମନ୍ତ୍ରୀ ଦେଇଥିବା ବିରୋଧୀ ଦଳ ନେତାଙ୍କୁ 'ଗିରଫ କରାଯାଉ' ବୟାନକୁ ବିଧାନସଭା ବିବରଣୀରୁ ବାଦ ଦିଆଯାଉ। ନଚେତ ଯଦି ସାହସ ଅଛି ତେବେ ବିରୋଧୀ ଦଳ ନେତା ନବୀନ ପଟ୍ଟନାୟକଙ୍କୁ ଗିରଫ କରନ୍ତୁ ବୋଲି ସେ କହିଥିଲେ। ଏହାର

ସ୍ୱାସ୍ଥ୍ୟମନ୍ତ୍ରୀ ମୁକେଶ ମହାଲିଙ୍ଗ ଓ ବିଧାୟକ ଅରୁଣ ସାହୁ

ଜବାବରେ ସଂସଦୀୟ ବ୍ୟାପାର ମନ୍ତ୍ରୀ କହିଛନ୍ତି, ସେ କୌଣସି ଅସାମ୍ବିଧାନିକ ଶବ୍ଦ ବ୍ୟବହାର କରିନାହାନ୍ତି। ବିରୋଧୀ ଦଳ ନେତାଙ୍କ ସମ୍ମାନ ହାନି ହେଲାଭଳି କିଛି କଥା କହିନାହାନ୍ତି। ତାଙ୍କର କୌଣସି ମନ୍ଦ ଉଦ୍ଦେଶ୍ୟ ନଥିଲା। ପାର୍ଲାମେଣ୍ଟ ରୁଲ୍‌ସ ଅଫ୍ ବିଜ୍‌ନେସରେ ରାଜ୍ୟପାଳ କହିବା ବେଳେ ଯଦି କେହି ବିଶୃଙ୍ଖଳା କରନ୍ତି ତେବେ ତାଙ୍କ ବିରୋଧରେ କାର୍ଯ୍ୟାନୁଷ୍ଠାନ ପାଇଁ ସୁପାରିସ କରାଯାଇପାରିବ। ଯେତେବେଳେ ଜୟନାରାୟଣ ମିଶ୍ର ବିରୋଧୀ ଦଳ ନେତା ଥିଲେ, ତାଙ୍କୁ ପାଗଳ କହିବାଠାରୁ ଆରମ୍ଭ କରି ରାଞ୍ଚିରେ ଚିକିତ୍ସା କରିବା ପର୍ଯ୍ୟନ୍ତ ବିଜେଡି ସଦସ୍ୟମାନେ ମନ୍ତବ୍ୟ ଦେଉଥିଲେ। ତେବେ ସେ କୌଣସି ଅସାମ୍ବିଧାନିକ କାର୍ଯ୍ୟ କରିନାହାନ୍ତି ବୋଲି ମୁକେଶ କହିଥିଲେ।

ଉଠା ଜଳସେଚନ ଉପଭୋକ୍ତାଙ୍କ ପାଇଁ ବିଦ୍ୟୁତ୍ ବିଲ୍ ପୈଠରେ କୋହଳ

ଭୁବନେଶ୍ୱର, ୨୫।୭ (ବନ୍ଦନା ସେଠୀ)

୮ କିସ୍ତିରେ ବକେୟା ବିଲ୍ ଦେଇପାରିବେ: ଉପ ମୁଖ୍ୟମନ୍ତ୍ରୀ

ଉଠା ଜଳସେଚନ ଉପଭୋକ୍ତାଙ୍କ ବକେୟା ବିଦ୍ୟୁତ୍ ବିଲ୍ ଦେୟ ଅବଧିରେ କୋହଳ କରିଛନ୍ତି ରାଜ୍ୟ ସରକାର। ଚଳିତ ଖରିଫ ଋତୁରେ ଚାଷୀଙ୍କ ସ୍ୱାର୍ଥରକ୍ଷା ନେଇ ଉଠାଜଳସେଚନ ଉପଭୋକ୍ତାଙ୍କୁ ବକେୟା ବିଦ୍ୟୁତ୍ ବିଲ୍ ପଇଠ ଲାଗି ସମୟ ସୀମା ବୃଦ୍ଧି କରିବାକୁ ଉପମୁଖ୍ୟମନ୍ତ୍ରୀ କନକ ବର୍ଦ୍ଧନ ସିଂହଦେଓଙ୍କୁ

ଜନ୍ମଦିନର ଶୁଭେଚ୍ଛା

ଏଠାରେ ୨ X ୨ ସେ.ମି. ଫଟୋ ଲଗାନ୍ତୁ

ନାମ: .....
ବୟସ:.....
ଜନ୍ମ ତାରିଖ: .....

ଗୁନ୍‌ଗୁନ୍
ପରିବାରବର୍ଗ

ସର୍ତ୍ତାବଳୀ: ଏହି କୁପନ ବ୍ୟବହାର କରି ସମ୍ପୂର୍ଣ୍ଣ ମାଗଣାରେ ଜନ୍ମଦିନର ଶୁଭେଚ୍ଛା ଜଣାନ୍ତୁ। ଫଟୋଗ୍ରାଫ ସହିତ କୁପନଟି ପ୍ରକାଶନ ତାରିଖର ୭ ଦିନ ପୂର୍ବରୁ ଜନ୍ମଦିନ ଶୁଭେଚ୍ଛା, ଧରିତ୍ରୀ, ବି-୨୬, ରସୁଲଗଡ ଶିଳ୍ପାଞ୍ଚଳ, ଭୁବନେଶ୍ୱର-୧୦ ଠିକଣାରେ ପହଞ୍ଚିବା ଆବଶ୍ୟକ।

ବଜେଟ ପରେ ରୁପା,ସୁନା ଦର କମିଲା

ନୂଆଦିଲ୍ଲୀ,୨୫।୭

କ୍ରମାଗତ ୭ମ ଦିନ ଲାଗି ଘରୋଇ ବଜାରରେ ସୁନା ଦର ହ୍ରାସ ପାଇଛି। ୨୦୨୪-୨୫ ଆର୍ଥିକ ବର୍ଷର ପୂର୍ଣ୍ଣାଙ୍ଗ ବଜେଟ ଘୋଷଣା ପରେ ମୂଲ୍ୟବାନ୍ ଧାତୁର ଦର ମଧ୍ୟ ଲଗାତର କମିବାରେ ଲାଗିଛି। ବିଶେଷକରି ଗୁରୁବାର ସୁନା ଦରରେ ୧୦୦୦ ଟଙ୍କାରୁ ଅଧିକ କମିଥିଲା ବେଳେ ରୁପା ଉପରେ ୩୦୦୦ ଟଙ୍କା ଏବଂ ପ୍ଲାଟିନମରେ ମଧ୍ୟ ୧୫୦୦ରୁ ୨୦୦୦ ଟଙ୍କା ହ୍ରାସ ପାଇଥିବା ଜଣାପଡ଼ିଛି।

ସେହିଭଳି ଭୁବନେଶ୍ୱରରେ ମଧ୍ୟ ସୁନା ଦର ପ୍ରତି ୧୦ ଗ୍ରାମ ପିଛା ୬୯,୮୧୮ ଟଙ୍କା (୨୪ କ୍ୟାରେଟ), ୬୪,୦୦୦ଟଙ୍କା (୨୨ କ୍ୟାରେଟ) ଏବଂ ୫୨,୨୫୦ଟଙ୍କା (୧୮କ୍ୟାରେଟ) ଓ ରୁପା ଦର କି.ଗ୍ରା. ପିଛା ପ୍ରାୟ ୮୨,୦୦୦ରୁ ୯୨,୦୦୦ଟଙ୍କାରେ କାରବାର ହେଉଛି ବୋଲି ରାଜ୍ୟର ଅଗ୍ରଣୀ ଅଳଙ୍କାର ପ୍ରତିଷ୍ଠାନଗୁଡିକ ସୂଚନା ଦେଇଛନ୍ତି।

ସେହିପରି ଇଣ୍ଡିଆନ ବୁଲିୟନ ଆଣ୍ଡ ଜୁଏଲେରିଜ୍ ଆସୋସିଏଶନର ସୂଚନା ଅନୁଯାୟୀ ଗୁରୁବାର ଘରୋଇ ବଜାରରେ ଉଭୟ ସୁନା ଓ ରୁପା ଦର ପରିବର୍ତ୍ତନ ହୋଇଛି। ଏପରିକି ନୂଆଦିଲ୍ଲୀରେ ପ୍ରତି ୧୦ଗ୍ରାମ ସୁନାର ଦର ୭୧,୦୦୦ ଟଙ୍କା (୨୪ କ୍ୟାରେଟ), ୬୫,୦୯୦ ଟଙ୍କା (୨୨ କ୍ୟାରେଟ) ଏବଂ ୫୩,୧୭୦ ଟଙ୍କା (୧୮କ୍ୟାରେଟ) ଓ ରୁପା ଦର କି.ଗ୍ରା. ପିଛା ପ୍ରାୟ ୮୭,୦୦୦ ଟଙ୍କା ରହିଥିଲାବେଳେ ମୁମ୍ବାଇ, କୋଲକାତା ଏବଂ ଚେନ୍ନାଇରେ ମଧ୍ୟ ଦର ପରିବର୍ତ୍ତନ ହୋଇଛି।

ଅପରପକ୍ଷରେ ବଜେଟ ଘୋଷଣା ପରେ ପରେ ମଲ୍ଟି କମୋଡିଟି ଏକ୍ସଚେଞ୍ଜ ବା ଏମ୍‌ସିଏକ୍ସର ସୂଚନା ଅନୁଯାୟୀ ଦିନକରେ ସୁନା ଦର ପ୍ରାୟ ୧୦୦୦ଟଙ୍କା କମି ପ୍ରତି ୧୦ ଗ୍ରାମ ସୁନା ପିଛା ଦର ୬୭,୫୦୦ ଟଙ୍କା ହୋଇଯାଇଛି। ଏହା ପୂର୍ବରୁ ଏମ୍‌ସିଏକ୍ସର ସୁନା ଦର ପ୍ରତି ୧୦ ଗ୍ରାମ ପିଛା ପ୍ରାୟ ୭୨,୦୦୦ ଟଙ୍କା ଥିଲା। ଏପରିକି ରୁପା ଦର ପ୍ରତି କି.ଗ୍ରା. ପିଛା ୮୪, ୨୭୫ ଟଙ୍କାରୁ କମି ପ୍ରାୟ ୮୧,୦୦୦ ଟଙ୍କାରେ ପହଞ୍ଚିଛି।

ଉଲ୍ଲେଖଯୋଗ୍ୟ, ଅର୍ଥମନ୍ତ୍ରୀ ନିର୍ମଳା ସୀତାରାମନ ମଙ୍ଗଳବାର ବଜେଟ ଘୋଷଣା ଅବସରରେ କହିଥିଲେ, ମୂଲ୍ୟବାନ୍ ଧାତୁ ଉପରେ ସରକାର ସୀମା ଶୁଳ୍କ ଛାଡ କରିଛନ୍ତି। ଫଳରେ ସୁନା ଓ ରୁପା ଉପରେ ସୀମା ଶୁଳ୍କ ୧୫%ରୁ ୬%କୁ ହ୍ରାସ ହୋଇଛି। ଏପରିକି ପ୍ଲାଟିନମ ଉପରେ ସୀମା ଶୁଳ୍କ ୬.୪% କୁ ହ୍ରାସ ପାଇଛି। ପୂର୍ବ ବଜେଟ ଘୋଷଣା ଅନୁଯାୟୀ ସରକାର ସୁନା ଓ ରୁପା ଉପରେ ସୀମା ଶୁଳ୍କ ୧୫% ପର୍ଯ୍ୟନ୍ତ ଲାଗୁ କରିଥିଲାବେଳେ ବର୍ତ୍ତମାନ ଏହାକୁ ୧୫% ବଦଳରେ ୬%କୁ କମାଇ ଦେଇଛନ୍ତି। ଏପରିକି ବିସିଡି ବାବଦକୁ ସରକାର ୧୦% ଶୁଳ୍କ ନେଉଥିଲାବେଳେ ବର୍ତ୍ତମାନ ଏହାକୁ ୫% ଏବଂ ଏଆଇଡିସି ବାବଦରେ ନେଉଥିବା ୫% ବଦଳରେ ଏହାକୁ ୧%କୁ ଖସାଇ ଦେଇଛନ୍ତି। ଭାରତୀୟ ପରମ୍ପରା ଓ ସଂସ୍କୃତି ଅନୁଯାୟୀ ଶୁଭ କାର୍ଯ୍ୟ ଓ ବିବାହ ଉତ୍ସବରେ ମୂଲ୍ୟବାନ୍ ଧାତୁ ଯଥା ସୁନା, ରୁପା, ହୀରା ଓ ପ୍ଲାଟିନମ ଭଳି ପଦାର୍ଥର ସାମଗ୍ରୀକୁ ଅତ୍ୟାବଶ୍ୟକ ସାମଗ୍ରୀ ରୂପେ ବ୍ୟବହାର କରୁଥିବାବେଳେ ସବୁ ବର୍ଗଙ୍କ ଆଶା ପୂରଣ ପାଇଁ ସରକାର ମୂଲ୍ୟବାନ୍ ଧାତୁ ଉପରେ ଲାଗୁ ସୀମା ଶୁଳ୍କ ହ୍ରାସ କରିଛନ୍ତି। ଫଳରେ ମୂଲ୍ୟବାନ ଧାତୁର ଦରରେ ସୁଧାର ଆସିବା ସହିତ ବଜାରରେ ମଧ୍ୟ ମୂଲ୍ୟବାନ ଧାତୁର ଦର ପୂର୍ବାପେକ୍ଷା ଯଥେଷ୍ଟ ହ୍ରାସ ପାଇବ ବୋଲି ବଜାର ବିଶେଷଜ୍ଞମାନେ ଆକଳନ ଓ ଆଶାବ୍ୟକ୍ତ କରିଛନ୍ତି।

ଶେୟାର ବଜାର କାରବାରରେ ହ୍ରାସ

ନୂଆଦିଲ୍ଲୀ,୨୫।୭

କ୍ରମାଗତ ୫ମ ଦିନ ଲାଗି ଘରୋଇ ଶେୟାର ବଜାର କାରବାରରେ ହ୍ରାସ ଘଟିଛି। ଏପରିକି ଚଳିତ ସପ୍ତାହର ୪ର୍ଥ କାର୍ଯ୍ୟ ଦିବସର ଫଳାଫଳ ଅନୁଯାୟୀ ଶେୟାର ବଜାରର ନିବେଶକମାନେ ଲକ୍ଷାଧିକ ଟଙ୍କାର ନିବେଶ ହରାଇଛନ୍ତି। ବିଶେଷକରି ଗୁରୁବାର ବମ୍ବେ ଷ୍ଟକ୍ ଏକ୍ସଚେଞ୍ଜ (ବିଏସ୍‌ଇ)ର ସେନ୍‌ସେକ୍ସ ୧୦୯ (୧୦୯.୦୯) ପଏଣ୍ଟ କମି ୮୦,୦୪୦ (୮୦,୦୩୯.୮୦) ଅଙ୍କରେ କାରବାର ବନ୍ଦ କରିଥିଲା। ସେହିଭଳି ନ୍ୟାଶନାଲ ଷ୍ଟକ୍ ଏକ୍ସଚେଞ୍ଜ (ଏନ୍‌ଏସ୍‌ଇ)ର ନିଫ୍ଟି-୫୦ରେ ମଧ୍ୟ ୭ (୭.୪୦) ପଏଣ୍ଟ ହ୍ରାସ ଘଟି ୨୪,୪୦୬(୨୪,୪୦୬.୧୦) ଅଙ୍କରେ କାରବାର ବନ୍ଦ ହୋଇଥିଲା। ଅପରପକ୍ଷରେ ବିଏସ୍‌ଇ ସେନ୍‌ସେକ୍ସର ମିଡକ୍ୟାପ୍ ଓ ସ୍ମଲକ୍ୟାପ୍ ଶେୟାରଗୁଡିକର ଇଣ୍ଡେକ୍ସ ସହିତ ଏନ୍‌ଏସ୍‌ଇ ନିଫ୍ଟି ମିଡକ୍ୟାପ, ସ୍ମଲକ୍ୟାପ ଏବଂ ବ୍ୟାଙ୍କ ଶେୟାରଗୁଡିକର କାରବାରରେ ମଧ୍ୟ ପରିବର୍ତ୍ତନ ହୋଇଛି। ଏପରିକି ଶେୟାର ବଜାରର ସେକ୍ଟୋରାଲ ଇଣ୍ଡେକ୍ସ କାରବାରରେ ମଧ୍ୟ ହ୍ରାସ ଘଟିଛି।

ଏସିଆର ପ୍ରଥମ ଲୋ କାର୍ବନ 'ଗ୍ରୀନ୍' ଜିଙ୍କ୍

ନୂଆଦିଲ୍ଲୀ,୨୫।୭

ଦେଶର ସର୍ବବୃହତ୍ ତଥା ବିଶ୍ୱର ୨ୟ ବୃହତମ ସମନ୍ୱିତ ଜିଙ୍କ୍ ଉତ୍ପାଦନକାରୀ ହିନ୍ଦୁସ୍ଥାନ ଜିଙ୍କ୍ ଲିମିଟେଡ୍ ବହୁ ପ୍ରତୀକ୍ଷିତ ଉତ୍ପାଦ ଏବଂ କମ୍ କାର୍ବନ 'ଗ୍ରୀନ୍' ଜିଙ୍କ୍ ବ୍ରାଣ୍ଡ୍ ଇକୋ ଜେନ୍‌ର ସର୍ବଭାରତୀୟ ଉନ୍ମୋଚନ (ଶୁଭାରମ୍ଭ) କରିଛି। ଏପରିକି ଏସ୍ ଆଣ୍ଡ ପି ଗ୍ଲୋବାଲ ସିଏସ୍‌ଏ ଅନୁଯାୟୀ ବିଶ୍ୱର ସବୁଠାରୁ ସ୍ଥାୟୀ ଧାତୁ ଏବଂ ଖଣି କମ୍ପାନୀ ଭାବେ ସ୍ୱୀକୃତି ପାଇଥିବା ଏହି କମ୍ପାନୀ ବିଶ୍ୱବ୍ୟାପୀ ଏହାର ଗ୍ରାହକଙ୍କ ପାଇଁ ଏସିଆର ପ୍ରଥମ ଲୋ କାର୍ବନ 'ଗ୍ରୀନ୍' ଜିଙ୍କ୍ ଅଫର ଶୁଭାରମ୍ଭ କରିଛି। ସେହିଭଳି ଇକୋଜେନ୍‌କୁ ଏକ ପ୍ରସିଦ୍ଧ ବିଶ୍ୱ ସ୍ଥାୟିତ୍ୱ ପରାମର୍ଶଦାତା ସଂସ୍ଥା ଲାଇଫ୍ ସାଇକେଲ ଆସେସ୍‌ମେଣ୍ଟ (ଏଲ୍‌ସିଏ) ମାଧ୍ୟମରେ କମ୍ କାର୍ବନ ଜିଙ୍କ୍ ଭାବେ ସାର୍ଟିଫିକେଟ୍ ଦେଇଛି ଏବଂ ଉତ୍ପାଦିତ ଜିଙ୍କ୍‌ର ଟନ୍ ପିଛା ୧ ଟନ୍‌ରୁ କମ୍ କାର୍ବନ ଫୁଟ୍‌ପ୍ରିଣ୍ଟ ରହିଛି। ଏପରିକି ଅକ୍ଷୟ ଶକ୍ତି ବ୍ୟବହାରକରି ନିର୍ମିତ ଇକୋଜେନ୍‌ର କାର୍ବନ ଫୁଟ୍‌ପ୍ରିଣ୍ଟ ବିଶ୍ୱର ହାରାହାରି ତୁଳନାରେ ପ୍ରାୟ ୭୫% କମ୍ ରହିଛି। ସେହିପରି ଇକୋଜେନ୍ ହିନ୍ଦୁସ୍ଥାନ ଜିଙ୍କ୍‌ର କାର୍ଯ୍ୟକୁ ଡିକାର୍ବୋନାଇଜ୍ କରିବା ସହ ଏହାର ଗ୍ରାହକମାନଙ୍କୁ ଅଧିକ ସ୍ଥାୟୀ ବିକଳ୍ପ ପ୍ରଦାନ କରିବା ପାଇଁ ଏକ ଅତୁଳନୀୟ ପ୍ରତିଯୋଗିତାମୂଳକ ସୁବିଧା ପ୍ରଦାନ କରିବାକୁ ପ୍ରତିଶ୍ରୁତିବଦ୍ଧତାକୁ ଦର୍ଶାଉଛି। ହିନ୍ଦୁସ୍ଥାନ ଜିଙ୍କ୍‌ର ଇକୋଜେନ୍ ସହ ୧ଟନ୍ ଇସ୍ପାତ ଉତ୍ପାଦନ କରିବାରେ ଏହି ନୂତନ ଅଫର ସେମାନଙ୍କ ମୂଲ୍ୟ ଶୃଙ୍ଖଳାରେ ପ୍ରାୟ ୪୦୦କି.ଗ୍ରା. ଅଙ୍ଗାରକାମ୍ଳ ନିର୍ଗମନକୁ ହ୍ରାସ କରିବ। ଏ ସମ୍ପର୍କରେ ହିନ୍ଦୁସ୍ଥାନ ଜିଙ୍କ୍‌ର ଅଧ୍ୟକ୍ଷା ପ୍ରିୟା ଅଗ୍ରୱାଲ ହେବର କହିଛନ୍ତି, ଆମର ସମସ୍ତ ବ୍ୟବସାୟିକ ନିଷ୍ପତ୍ତି ମୂଳରେ ସ୍ଥାୟିତ୍ୱ ରହିଛି। ହିନ୍ଦୁସ୍ଥାନ ଜିଙ୍କ୍ ଏସ୍ ଆଣ୍ଡ୍ ପି ଗ୍ଲୋବାଲ୍ କର୍ପୋରେଟ୍ ସଷ୍ଟେନେବିଲିଟି ଆସେସ୍‌ମେଣ୍ଟରେ ୧ହୋଇଥିବାରୁ ଏହା ଏକ ସ୍ଥାୟୀ ଭବିଷ୍ୟତ ଗଠନ ପାଇଁ ଆମର ପ୍ରତିବଦ୍ଧତାର ପ୍ରମାଣ ପାଲଟିଛି। ଆଜି ଇକୋଜେନ୍‌ର ଶୁଭାରମ୍ଭ ହେଉଛି ୨୦୫୦ ସୁଦ୍ଧା ନେଟ୍ ଜିରୋ ହେବାର ଆମ ଯାତ୍ରାରେ ଆଉ ଏକ ପଦକ୍ଷେପ। ଇଏସ୍‌ଜି କ୍ଷେତ୍ରରେ ବିଶ୍ୱସ୍ତରୀୟ ମାନଦଣ୍ଡ ସ୍ଥାପିତ କରି ହିନ୍ଦୁସ୍ଥାନ ଜିଙ୍କ୍ ସୁରକ୍ଷିତ, ସ୍ମାର୍ଟ ଏବଂ ଅଧିକ ସ୍ଥାୟୀ ପରିଚାଳନା ଏବଂ ଉତ୍ପାଦ ସୃଷ୍ଟି କରି ପ୍ରାକୃତିକ ସମ୍ପଦ ଶିଳ୍ପରେ ବିପ୍ଳବ ଆଣିଛି।

ସେହିଭଳି ହିନ୍ଦୁସ୍ଥାନ ଜିଙ୍କ୍ ଲିମିଟେଡ୍‌ର ସିଇଓ ଅରୁଣ ମିଶ୍ର କହିଛନ୍ତି,ଇକୋଜେନ୍‌ର ଶୁଭାରମ୍ଭ ଆମର ଡିକାର୍ବୋନାଇଜିଂ ଅପରେଶନର ଯାତ୍ରାରେ ଏକ ଐତିହାସିକ ମାଇଲଖୁଣ୍ଟ,ପରିବେଶ ସଚେତନ ଗ୍ରାହକମାନଙ୍କୁ ସେବା ପ୍ରଦାନ କରୁଛି, ଯେଉଁମାନେ ସେମାନେ ବ୍ୟବହାର କରୁଥିବା କଞ୍ଚାମାଲର ଉତ୍ପତ୍ତି ବିଷୟରେ ଜାଣିଛନ୍ତି ଏବଂ ସେମାନଙ୍କ ଯୋଗାଣ ଶୃଙ୍ଖଳାକୁ ଡିକାର୍ବୋନାଇଜ୍ କରିବାକୁ ଲକ୍ଷ୍ୟ ରଖିଛନ୍ତି।

ବିଚାରପତିଙ୍କ ଡକ୍ଟରେଟ୍ ପ୍ରାପ୍ତି

ଢେଙ୍କାନାଳ ଜିଲ୍ଲା କୋରିଆପାଳ ଗ୍ରାମ ତଥା କାମାକ୍ଷାନଗର ନିବାସୀ ସ୍ୱର୍ଗତ ଶତ୍ରୁଘ୍ନ ସାହୁଙ୍କ ପୌତ୍ର, ଶ୍ରୀଯୁକ୍ତ ବଟକୃଷ୍ଣ ସାହୁ ଓ ଶ୍ରୀମତୀ ସରସ୍ୱତୀ ସାହୁଙ୍କର ସୁପୁତ୍ର ଶ୍ରୀ ତାରିଣୀ ପ୍ରସାଦ ସାହୁ ଉତ୍କଳ ବିଶ୍ୱବିଦ୍ୟାଳୟରୁ ଆଇନ ଶାସ୍ତ୍ରରେ ସମ୍ମାନଜନକ ଡକ୍ଟରେଟ୍ ଉପାଧି ଲାଭ କରିଛନ୍ତି। ଶ୍ରୀ ସାହୁ ଉତ୍କଳ ବିଶ୍ୱବିଦ୍ୟାଳୟର ଆସୋସିଏଟ୍ ପ୍ରଫେସର ତଥା ଆଇନ ବିଭାଗର ମୁଖ୍ୟ ଡଃ ମନୋଜ କୁମାର ସାଦୁଆଳଙ୍କ ପ୍ରତ୍ୟକ୍ଷ ତତ୍ତ୍ୱାବଧାନରେ "Role of Legal Support System in Protecting the Human Rights of Street Children- an Empirical Study with Special Reference to Odisha" ଉପରେ ଗବେଷଣା କରିଥିଲେ ଏବଂ ତାଙ୍କର ସନ୍ଦର୍ଭଟି ବନାରସ ହିନ୍ଦୁ ବିଶ୍ୱବିଦ୍ୟାଳୟର ପ୍ରଫେସର ଶିବରାମ ତ୍ରିପାଠୀ ଓ ଗୁରୁ ଘାସିଦାସ ବିଶ୍ୱବିଦ୍ୟାଳୟ, କୋନିର ଆଇନ ବିଭାଗର ପ୍ରଫେସର ସୁଧାଂଶୁ ମହାପାତ୍ରଙ୍କ ଦ୍ୱାରା ପରୀକ୍ଷିତ ଏବଂ ଉଚ୍ଚ ପ୍ରଶଂସିତ ହୋଇଛି। ଶ୍ରୀ ସାହୁ ବିଗତ ଦିନରେ ଉତ୍କଳ ବିଶ୍ୱବିଦ୍ୟାଳୟରୁ ଆଇନ ବିଷୟରେ ସ୍ୱର୍ଣ୍ଣପଦକ ମଧ୍ୟ ହାସଲ କରିଥିଲେ ଏବଂ ବର୍ତ୍ତମାନ ଓଡ଼ିଶା ଜୁଡିସିଆଲ୍ ସର୍ଭିସ୍‌ରେ ବିଚାରପତି ଭାବରେ କାର୍ଯ୍ୟରତ। ଏହି ସଫଳତା ପାଇଁ ସେ ପ୍ରଭୁ ଶ୍ରୀଜଗନ୍ନାଥ, ମାଆ ତାରିଣୀ ଏବଂ ତାଙ୍କର ପିତାମାତା, ମାର୍ଗଦର୍ଶକ ଡ. ମନୋଜ କୁମାର ସାଦୁଆଳ, ପ୍ରଫେସର ସୁକାନ୍ତ କୁମାର ନନ୍ଦ, ପ୍ରଫେସର ଏସ୍.ଏ.କେ. ଆଲାଦ୍, ପ୍ରଫେସର ପ୍ରବୀର କୁମାର ପଟ୍ଟନାୟକ, ଡ. ଜ୍ଞାନେନ୍ଦ୍ର ସାହୁ, ଡ. ପ୍ରଶାନ୍ତ କୁମାର ସ୍ୱାଇଁ, ବଡ଼ ଭଉଣୀ ଡକ୍ଟର ରଶ୍ମିରେଖା ସାହୁ, ଭିଶୋଇ ଅଖିଲ୍ କୁମାର, ଧର୍ମପତ୍ନୀ ଶ୍ରୀମତୀ ପ୍ରତୀକ୍ଷାଙ୍କୁ ଏବଂ ବିଶେଷ ଭାବରେ କାମାକ୍ଷାନଗରର ଜନସାଧାରଣଙ୍କୁ ଧନ୍ୟବାଦ ଅର୍ପଣ କରିଛନ୍ତି।

ଧ-୮୩୮

ପାଠକଙ୍କ ପାଇଁ ସୂଚନା: କ୍ଲାସିଫାଏଡରେ ପ୍ରକାଶିତ କେତେକ ବିଜ୍ଞାପନକୁ ଭିତ୍ତିକରି କିଛି ପାଠକ ଠକାମିର ଶିକାର ହେଉଥିବା ଆମର ଦୃଷ୍ଟିଗୋଚର ହେଉଛି। ବିଜ୍ଞାପନ ଦେଉଥିବା ସଂସ୍ଥାମାନଙ୍କ ସହ କାରବାର କରିବା ପୂର୍ବରୁ ସବିଶେଷ ତଥ୍ୟ ଓ ନିଜର ବିବେକ ଖଟାଇ କାରବାର କରନ୍ତୁ। ଏଥିପାଇଁ ଧରିତ୍ରୀ କର୍ତ୍ତୃପକ୍ଷ ଦାୟୀ ରହିବେ ନାହିଁ।

ଆଇଓବିର ନୂତନ ଶାଖା ଉଦ୍‌ଘାଟିତ

ଭୁବନେଶ୍ୱର,୨୫।୭

ଇଣ୍ଡିଆନ୍ ଓଭରସିଜ୍ ବ୍ୟାଙ୍କ(ଆଇଓବି)ର ନୂତନ ଶାଖା (ଫୁଲବାଣୀ ଟାଉନ ଶାଖା) ନିକଟରେ ଫୁଲବାଣୀ ଜିଲାର ମାଷ୍ଟରପଡ଼ାଠାରେ ଉଦ୍‌ଘାଟିତ ହୋଇଯାଇଛି। ଏପରିକି ଆଇଓବି ବ୍ରହ୍ମପୁର କ୍ଷେତ୍ରୀୟ କାର୍ଯ୍ୟାଳୟ ଅନ୍ତର୍ଗତ ନୂତନ ଫୁଲବାଣୀ ଟାଉନ୍ ଶାଖା ଫୁଲବାଣୀ ଜିଲାର ମାଷ୍ଟରପଡ଼ାଠାରେ ଆନୁଷ୍ଠାନିକ ଭାବେ ଶୁଭାରମ୍ଭ କରାଯାଇଛି। ଏହି ଅବସରରେ ଫୁଲବାଣୀ ସିଡିଓ ତଥା ଜିଲା ପରିଷଦ ଅଧିକାରୀ ରତ୍ନାକର ସାହୁ ମୁଖ୍ୟ ଅତିଥି ଭାବେ ଯୋଗଦେଇ ଏହାର ଉଦ୍‌ଘାଟନ କରିଥିଲେ। ଅନ୍ୟମାନଙ୍କ ମଧ୍ୟରେ ଆଇଓବି ବ୍ରହ୍ମପୁର କ୍ଷେତ୍ରୀୟ କାର୍ଯ୍ୟାଳୟର ମୁଖ୍ୟ ପ୍ରବନ୍ଧକ ରତିକାନ୍ତ ବେହେରା, ସିକ୍ୟୁରିଟି ଅଫିସର ମୀନକେତନ ବେହେରା, ଲ (ଆଇନ) ଅଧିକାରୀ ରାଜେନ୍ଦ୍ର କୁମାର ସାହୁ, ସାଧାରଣ ପ୍ରଶାସନ ବିଭାଗ ଅଧିକାରୀ ଚକ୍ରଧର ଶବରଙ୍କ ସମେତ ଆଇଓବି ଫୁଲବାଣୀ ଶାଖାର ଶାଖା ପ୍ରବନ୍ଧକ ଶୈଳେଶ କୁମାର ବାରିକ, କ୍ୟାଶିୟର ଛବିଳ କୁମାର ନାଏକ, ଆଡ୍‌ଭୋକେଟ୍ ରମେଶ ଚନ୍ଦ୍ର ମହାନ୍ତି ଏବଂ ଶାଖାର ଅନ୍ୟ କର୍ମଚାରୀ ଓ ଗ୍ରାହକବୃନ୍ଦ ଉପସ୍ଥିତ ଥିଲେ। ଏହି ପରିପ୍ରେକ୍ଷୀରେ ଗ୍ରାହକ ତଥା ସାଧାରଣ ଜନତାଙ୍କୁ ସମ୍ବୋଧିତକରି ବ୍ୟାଙ୍କର ବ୍ରହ୍ମପୁର କ୍ଷେତ୍ରର ମୁଖ୍ୟ ପ୍ରବନ୍ଧକ ରତିକାନ୍ତ ବେହେରା ନୂତନ ଶାଖା ଉଦ୍‌ଘାଟନର ସଫଳତା ଫୁଲବାଣୀ ତଥା ସମସ୍ତ କନ୍ଧମାଳ ବାସିନ୍ଦାଙ୍କ ପାଇଁ ଉତ୍ସର୍ଗୀକୃତ କରିଥିଲେ। ଏପରିକି କନ୍ଧମାଳର ସମସ୍ତ ଜନତା ତଥା ବ୍ୟକ୍ତି, ପରିବାର, ବ୍ୟବସାୟୀ ଓ ଉଦ୍ୟୋଗୀମାନଙ୍କର ଉନ୍ନତି ପାଇଁ ଏହି ନୂତନ ଶାଖା ସମସ୍ତ ପ୍ରକାର ଗ୍ରାହକ ସେବା ଯୋଗାଇଦେବ ବୋଲି ସେ କହିଥିଲେ।

ମିଡିଆ ଟେକ୍ ସହ ଜିଓ ଥିଙ୍ଗସ୍‌ର ବୁଝାମଣା

ନୂଆଦିଲ୍ଲୀ,୨୫।୭

ବିଶ୍ୱର ଅଗ୍ରଣୀ ସେମିକଣ୍ଡକ୍ଟର କମ୍ପାନୀ ମିଡିଆଟେକ୍ ଏବଂ ଜିଓ ଥିଙ୍ଗସ୍ ଲିମିଟେଡ୍ ମଧ୍ୟରେ ଏକ ଦ୍ୱିପାକ୍ଷିକ ବୁଝାମଣା ନିକଟରେ ହୋଇଯାଇଛି। ଏପରିକି ଉଭୟ ସଂସ୍ଥାର ମିଳିତ ସହଯୋଗରେ ୨ଚକିଆ ଯାନ ପାଇଁ ମେଡ୍ ଇନ୍ ଇଣ୍ଡିଆ, ସ୍ମାର୍ଟ ଡିଜିଟାଲ କ୍ଲଷ୍ଟର ଏବଂ ସ୍ମାର୍ଟ ମଡ୍ୟୁଲର ଶୁଭାରମ୍ଭ କରାଯାଇଛି। ବିଶେଷକରି ଇଲେକ୍ଟ୍ରିକ୍ ଯାନ(ଇଭି) ବର୍ଗରେ ଏହାର ବ୍ୟାପକ ବ୍ୟବହାରର ସମ୍ଭାବନା ରହିଛି। ଏପରିକି ୨ଚକିଆ ଯାନ ବଜାରରେ ଏହା ବିପ୍ଳବ ସୃଷ୍ଟି କରିବା ସମ୍ଭାବନା ରଖିଛି। ଉଲ୍ଲେଖଯୋଗ୍ୟ, ଜିଓ ଥିଙ୍ଗସ୍ ଲିମିଟେଡ୍ ହେଉଛି, ଜିଓ ପ୍ଲାଟ୍‌ଫର୍ମସ୍ ଲିମିଟେଡ୍‌ର ଏକ ସହାୟକ ସଂସ୍ଥା ଯାହା ଏଣ୍ଡ-ଟୁ-ଏଣ୍ଡ ରନେଟ ଅଫ୍ ଥିଙ୍ଗ୍ସ (ଆଇଓଟି) ସମାଧାନ ପ୍ରଦାନ କରୁଛି।

ଏ ସମ୍ପର୍କରେ ଜିଓ ପ୍ଲାଟ୍‌ଫର୍ମସ ଲିମିଟେଡ୍‌ର ସଭାପତି କିରଣ ଥୋମାସ କହିଛନ୍ତି, ଜିଓ ଥିଙ୍ଗସ ପକ୍ଷରୁ ମିଡିଆ ଟେକ୍ ସହ ସହଭାଗିତା ସ୍ଥାପନକରି ଆମେ ବେଶ୍ ଉତ୍ସାହିତ ଅଛୁ। ଏପରିକି ଗମନାଗମନ ଶିଳ୍ପରେ ବୈପ୍ଳବିକ ପରିବର୍ତ୍ତନ ଆଣିବା ପାଇଁ ଉଭୟ ସଂସ୍ଥା ଚୁକ୍ତିବଦ୍ଧ ହୋଇଛନ୍ତି। ସେହିଭଳି ଆମେ ଆମର ଅତ୍ୟାଧୁନିକ ଡିଜିଟାଲ ସମାଧାନ ସହ ମିଡିଆ ଟେକ୍‌ର ଉନ୍ନତ ଚିପ୍‌ସେଟ୍‌କୁ ସମନ୍ୱିତକରି ଏକ ନୂତନ ମାନଦଣ୍ଡ ସ୍ଥାପିତ କରିବୁ,ଯାହା ଗ୍ରାହକଙ୍କ ଅନୁଭୂତିରେ ଉନ୍ନତି ଆଣି ଭବିଷ୍ୟତକୁ ବଦଳାଇଦେବ। ସେହିପରି ମିଡିଆ ଟେକ୍‌ର ଡିଭାଇସ୍ ବିଜ୍‌ନେସ୍ ଗ୍ରୁପ୍‌ର କର୍ପୋରେଟ୍ ବରିଷ୍ଠ ଉପାଧ୍ୟକ୍ଷ ତଥା ମହାପ୍ରବନ୍ଧକ ଜେରି ୟୁ କହିଛନ୍ତି, ମିଡିଆ ଟେକ୍ ଦ୍ୱାରା ପରିଚାଳିତ ୨ଚକିଆ ସ୍ମାର୍ଟ ଡିଜିଟାଲ କ୍ଲଷ୍ଟରରେ ଜିଓ ଥିଙ୍ଗସ୍ ସହ ସହଭାଗିତା ଉଭୟ ଆଇଓଟି ଏବଂ ଅଟୋମୋଟିଭ କ୍ଷେତ୍ରରେ ନବସୃଜନ ପାଇଁ ଆମର ପ୍ରତିବଦ୍ଧତାକୁ ଆହୁରି ଦୃଢ଼ କରିଛି।

Classified Everyday
0674-2580101, 2549949

REAL ESTATE

SALE

Plot for sale at Puri Konark Marine Drive (850/- per sqft.). Contact: 6371703010. D-825

30ft. Road, Boundary, Gharabari plot sale, East College, Nakhara. 9776866520. D-75978

SC plot sale at Bagchi Cancer Hospital backside- 2000sqft.- 30,00,000. 6372753860. D-75972

(1) Commercial plot, facing to NH Road Nakhara to Niali NH 10000sqft., 3sides road, (2) Residential plot near Petal English Medium School 850/- sqft. with boundarywall at Brahmanjharilo, Cuttack, 11K.M. to BBSR. Personal plots, No builders. 7809525452. D-75762

2 Nos Shops Style Bazar building infront of Paradip Bus Stand, Badambadi Cuttack Approx 300sqft. Contact- 82493 41414. D-844

ଫୁଲ୍ ବଡି ମସାଜ (ଦେଶୀ ମୋଡ଼ାଘଷା) **only ladies. 9827119799.** D-847

Monalisa Massage Club: All types body massage with hiprofile smart lady rooms service available. 9708545108. D-811

Asribada Panchakarma herbal SPA, Kesharimall, Bhubaneswar. Contact: 8926173473. D-75764

Fully relaxed body massage trained therapist. Central SPA. 9556483961. D-75763

AFFIDAVIT

By virtue of an affidavit sworn before the Executive Magistrate, Sohela, I, Dherendra Swain, R/o Village- Kusurda, P.O.- Panimora, Dist.- Bargarh declare that my daughter's name has been wrongly mentioned as Sneha Swain in place of Snhiha Swain in her Aadhaar Card bearing No.xxxx xxxx 4729. That I have changed her name from Sneha Swain to Snhiha Swain for all purposes. D-840

By virtue of an affidavit before the Executive Magistrate, Keonjhar I want to correct my name and permanent address in Aadhaar Card as K

ଏସ୍. କେ. ଏଣ୍ଟରପ୍ରାଇଜେସ୍ ମାଲିକ ଗିରଫ

ଡିଏମ୍‌ଏଫ୍ ଆକାଉଣ୍ଟରୁ ୯.୬ କୋଟି ହଡ଼ପ ମାପଲା

- ୦କେଇ ଟଙ୍କାରୁ ନେଇଛନ୍ତି ୧.୮୪ କୋଟି
- ପୂର୍ବରୁ ଗିରଫ ହୋଇଥିଲେ ୨ ଅଭିଯୁକ୍ତ

ଆଜମିର୍ ମଣ୍ଡଲ୍

ଭୁବନେଶ୍ୱର,୨୫।୭(ସତ୍ୟଜିତ୍ ରାଉତ)

ମୟୂରଭଞ୍ଜ ଜିଲା ବାରିପଦାସ୍ଥିତ ବ୍ୟାଙ୍କ ଅଫ୍ ଇଣ୍ଡିଆ (ବିଓଆଇ)ରେ ଥିବା ଜିଲା ଖଣିଜ ପ୍ରତିଷ୍ଠାନ (ଡିଏମ୍‌ଏଫ୍) ଆକାଉଣ୍ଟରୁ ନକଲି ଚେକ୍ ଜରିଆରେ ୯.୬ କୋଟି ଟଙ୍କା ହଡ଼ପ ମାମଲାରେ କ୍ରାଇମବ୍ରାଞ୍ଚର ଅର୍ଥନୈତିକ ଅପରାଧ ଶାଖା (ଇଓଡବ୍ଲ୍ୟୁ) ଆଉ ଜଣେ ଅଭିଯୁକ୍ତଙ୍କୁ ଗିରଫ କରିଛି। ସେ ହେଲେ ପଶ୍ଚିମବଙ୍ଗ ହାଓଡ଼ା କମିଶନରେଟ୍ ଅଞ୍ଚଳର ଆଜମିର୍ ମଣ୍ଡଲ୍। ଆଜମିର୍ ହେଲେ ଏସ୍.କେ. ଏଣ୍ଟରପ୍ରାଇଜେସ୍ କମ୍ପାନୀର ମାଲିକ। ତାଙ୍କ ନିକଟରୁ ୩ଟି ମୋବାଇଲ ଓ ସନ୍ଦେହଜନକ ଦସ୍ତାବିଜ୍ ଆଦି ଜବତ ହୋଇଛି। ଆଜମିର୍‌ଙ୍କୁ ଗିରଫ ପରେ ହାଓଡା ସିଜେଏମ୍ କୋର୍ଟରେ ହାଜର କରାଯାଇଥିଲା। ସେଠାରୁ ଟ୍ରାଞ୍ଜିଟ୍ ରିମାଣ୍ଡରେ ତାଙ୍କୁ ଇଓଡବ୍ଲ୍ୟୁ ଓଡ଼ିଶା ଆଣି ଗୁରୁବାର ବାଲେଶ୍ୱର ଓପିଆଇଡି କୋର୍ଟରେ ହାଜର କରିଥିଲା। ଜାମିନ ନାମଞ୍ଜୁର ପରେ ଆଜମିର୍‌ଙ୍କୁ ବିଚାର ବିଭାଗୀୟ ହାଜତକୁ ପଠାଇ ଦିଆଯାଇଛି।

ଏହାପୂର୍ବରୁ ଗତ ଏପ୍ରିଲ ତୃତୀୟ ସପ୍ତାହରେ ମଧ୍ୟପ୍ରଦେଶରୁ ସହଯୋଗୀ ତଥା ପିଟି କନ୍‌ଷ୍ଟ୍ରକ୍ସନ୍ ଆଣ୍ଡ୍ ସପ୍ଲାୟରର ମାଲିକ ପୋମେଶ ତେମ୍ବାରେ ଓ ଜୁଲାଇ ପ୍ରଥମ ସପ୍ତାହରେ ଆହୁଜା ଆଣ୍ଡ୍ ଆସୋସିଏଟ୍‌ସ ଫାର୍ମର ମାଲିକ ଘନଶ୍ୟାମ ଆହୁଜାଙ୍କୁ ଛତିଶଗଡ଼ରୁ ଗିରଫ କରାଯାଇଥିବାବେଳେ ଉଭୟ ଏବେ ଜେଲରେ ଅଛନ୍ତି। ୦କେଇ ଜଣାପଡ଼ିବା ପରେ ବ୍ୟାଙ୍କର ଚିଫ୍ ମ୍ୟାନେଜର ସୁଜାତା କାନୁନ୍‌ଗୋଙ୍କ ପକ୍ଷରୁ ଭଞ୍ଜପୁର ଥାନାରେ ଏତଲା ଦିଆଯାଇଥିଲା। ଏପ୍ରିଲ ୧୯ରେ ପୋଲିସ ମାମଲା (ନଂ.୯୫/୨୦୨୪) ରୁଜୁ କରି ତଦନ୍ତ ଆରମ୍ଭ କରିଥିଲା। ପରେ ଇଓଡବ୍ଲ୍ୟୁ ନିଜ ପକ୍ଷରୁ ଏକ ମାମଲା (ନଂ.୫/୨୦୨୪) ରୁଜୁ କରି ଘଟଣାକୁ ଗୁରୁତ୍ୱର ସହ ନେଇ ତଦନ୍ତ କରୁଛି।

ଅଭିଯୁକ୍ତମାନେ ନକଲି ଚେକ୍ ଜରିଆରେ ଟଙ୍କା ହଡ଼ପ କରିଥିଲେ। ଗତ ଏପ୍ରିଲ ୧୦ରେ ୨ଟି ନକଲି ଚେକ୍‌ରେ ଡିଏମ୍‌ଏଫ୍ ଜମାଖାତାରୁ ୪.୫୨ କୋଟି ଓ ୧୮ ତାରିଖରେ ଆଉ ୨ଟି ନକଲି ଚେକ୍‌ରେ ୫.୦୪ କୋଟି ଟଙ୍କା ଉଠାଇ ନେଇଥିଲେ। ଏପରି ମୋଟ ୯ କୋଟି ୫୬ ଲକ୍ଷ ୭୬ ହଜାର ୬୦୦ଟଙ୍କା ପିଟି କନ୍‌ଷ୍ଟ୍ରକ୍ସନ୍ ଆଣ୍ଡ୍ ସପ୍ଲାୟର ଓ ଏସ୍.କେ. ଏଣ୍ଟରପ୍ରାଇଜେସ୍ ଆକାଉଣ୍ଟକୁ ଟ୍ରାନ୍ସଫର୍ ହେବା ପରେ ବିଭିନ୍ନ ଆକାଉଣ୍ଟକୁ ଯାଇଥିଲା। ଏସ୍.କେ. ଏଣ୍ଟରପ୍ରାଇଜେସ୍ ଆକାଉଣ୍ଟକୁ ୦କେଇ ଟଙ୍କାରୁ ୧,୮୪ କୋଟି ଟଙ୍କା ଟ୍ରାନ୍ସଫର୍ ହୋଇଛି। ଏହି ଟଙ୍କାରୁ କମ୍ପାନୀର ମାଲିକ ଆଜମିର୍ ୪ଲକ୍ଷ ଟଙ୍କା ଚେକ୍ ଜରିଆରେ ଏବଂ ୧.୮ ଲକ୍ଷ ଟଙ୍କା ଏଟିଏମ୍ ଜରିଆରେ ଉଠାଇଛନ୍ତି। ଅବଶିଷ୍ଟ ଟଙ୍କା ୧୫ରୁ ଊର୍ଦ୍ଧ୍ୱ ବ୍ୟାଙ୍କ ଆକାଉଣ୍ଟକୁ ଟ୍ରାନ୍ସଫର୍ ହୋଇଥିବା ତଦନ୍ତ ବେଳେ ଜଣାପଡିଥିବା ଇଓଡବ୍ଲ୍ୟୁ ସୂଚନା ଦେଇଛି। ଆଜମିର୍ ବଡ଼ ଗ୍ୟାଙ୍ଗର ସଦସ୍ୟ ଥିବାବେଳେ ଛତିଶଗଡ଼, ମଧ୍ୟପ୍ରଦେଶ, ଝାଡ଼ଖଣ୍ଡ, ପଶ୍ଚିମବଙ୍ଗ ଏବଂ ଓଡ଼ିଶାରେ ତାଙ୍କର ର୍ୟାକେଟ ସକ୍ରିୟ ରହିଛି।

ପ୍ରତାରଣା କରିଥିବା ଅଭିଯୁକ୍ତ ସ୍ୱାମୀ ଗିରଫ

ଭୁବନେଶ୍ୱର,୨୫।୭(ସତ୍ୟଜିତ୍ ରାଉତ)

ବାହାଘର ପରେ ଅଣଦେଖା କରିବା ସହ ପ୍ରତାରଣା କରୁଥିଲେ। ଏପରିକି ଅନ୍ୟ ଝିଅଙ୍କ ସହ ସମ୍ପର୍କ ରଖି ସ୍ତ୍ରୀଙ୍କୁ ଛାଡ଼ପତ୍ର ଦେବାକୁ ଧମକ ଦେବା ସହ ନିର୍ଯାତନା ଦେଉଥିଲେ। ସ୍ୱାମୀଙ୍କ ପରକୀୟା ପ୍ରୀତି ଓ ପ୍ରତାରଣାକୁ ସହି ନ ପାରି ରାଜଧାନୀରେ ଟ୍ରେନ୍ ଆଗକୁ ଡେଇଁ ଆତ୍ମହତ୍ୟା କରିଥିଲେ ସାମ୍ବାଦିକା ମଧୁମିତା ପରିଡା ଓରଫ ଚିନୁ। ବୁଧବାର ଘଟିଥିବା ଏହି ଦୁଃଖଦ ଘଟଣାକୁ ଭୁବନେଶ୍ୱର କମିଶନରେଟ୍ ପୋଲିସ ଗୁରୁତ୍ୱର ସହ ନେଇ କାର୍ଯ୍ୟାନୁଷ୍ଠାନ ଗ୍ରହଣ କରିଛି। ଧଉଳି ଥାନା ପୋଲିସ ଗୁରୁବାର ଅଭିଯୁକ୍ତ ସ୍ୱାମୀ ଶ୍ରୀଧର ଜେନା (୩୨)ଙ୍କୁ ଗିରଫ କରିଛି। ତାଙ୍କ ଘର ଗଞ୍ଜାମ ଜିଲା ବେଲଗୁଣ୍ଡା ଥାନା ଅନ୍ତର୍ଗତ ତନରଡା ଗ୍ରାମରେ ହୋଇଥିବା ବେଳେ ସେ ବାୟୁସେନାରେ କାର୍ଯ୍ୟ କରନ୍ତି। ମଧୁମିତାଙ୍କ ବାପା ସୁଶାନ୍ତ କୁମାର ପରିଡ଼ାଙ୍କ ଏତଲାକୁ ଆଧାର କରି ପୋଲିସ ବିଏନ୍‌ଏସ୍ ଦଫା ୮୦, ୮୫, ୧୧୮(୧), ୧୦୮, ୩୧୬, ୧୦୩ (୧), ୩(୫)ରେ ଏକ ମାମଲା (ନଂ. ୧୬୯/୨୦୨୪) ରୁଜୁ କରି ଶ୍ରୀଧରଙ୍କୁ ଭୁବନେଶ୍ୱର ଏସ୍‌ଡିଜେଏମ୍ କୋର୍ଟକୁ ଚାଲାଣ କରିଥିଲା। ଜାମିନ ନାମଞ୍ଜୁର ପରେ ତାଙ୍କୁ ବିଚାର ବିଭାଗୀୟ ହାଜତକୁ ପଠାଇ ଦିଆଯାଇଛି। ଏନେଇ ଖବରଦାତା ସମ୍ମିଳନୀରେ ଡିସିପି ପ୍ରତୀକ ସିଂ ସୂଚନା ଦେଇଛନ୍ତି। ଅନ୍ୟପକ୍ଷରେ ଜିଆର୍‌ପି ପକ୍ଷରୁ ଏନେଇ ଅପମୃତ୍ୟୁ ମାମଲା ରୁଜୁ ହେବା ପରେ ବ୍ୟବଚ୍ଛେଦ ପରେ ମଧୁମିତାଙ୍କ ମୃତଦେହକୁ ପରିବାର ଲୋକଙ୍କୁ ହସ୍ତାନ୍ତର କରାଯାଇଛି।

ମାର୍ଚ୍ଚ ୧ରେ ବିବାହ ପରେ ମଧୁମିତା ଓ ଶ୍ରୀଧର ଭୁବନେଶ୍ୱର ଲିଙ୍ଗିପୁରସ୍ଥିତ ଇନ୍ଦିରା କଲୋନୀରେ ଘରଭଡ଼ା ନେଇ ରହୁଥିଲେ। ବିବାହର କିଛିଦିନ ପରେ ଉଭୟଙ୍କ ମଧ୍ୟରେ ଝଗଡା ଆରମ୍ଭ ହୋଇଥିଲା। ଶ୍ରୀଧର ଅନ୍ୟ ଝିଅଙ୍କ ସହ ଲିଙ୍କ୍‌ରେ ଥିବା ଜାଣିବା ପରେ ମଧୁମିତା ବିରୋଧ କରିଥିଲେ। ଶ୍ରୀଧର ରାଜସ୍ଥାନକୁ ଚାଲିଯାଇ ମଧୁମିତାଙ୍କ ସହ ଭଲରେ କଥା ହେଉ ନ ଥିଲେ। ଗତ ୧୨ ଦିନ ହେଲା ଶ୍ରୀଧର ଛୁଟିରେ ସ୍ତ୍ରୀଙ୍କ ପାଖକୁ ଫେରିଥିଲେ। ତେବେ ଛୁଟିରେ ଆସି ମଧ୍ୟ ସ୍ତ୍ରୀଙ୍କୁ ଅଣଦେଖା କରିଥିଲେ। ଏପରିକି ସେ ପୂର୍ବରୁ ଅନ୍ୟ ଜଣଙ୍କୁ ଛାଡ଼ପତ୍ର ଦେଇଥିବା ଏବଂ ମୋବାଇଲ ଫୋନ୍‌ରୁ ଅନ୍ୟ ଝିଅଙ୍କ ସହ ସମ୍ପର୍କ ରଖିଥିବା ମଧୁମିତା ଜାଣିଦେଇଥିଲେ। ଏହାକୁ ନେଇ ଉଭୟଙ୍କ ମଧ୍ୟରେ ଝଗଡା ତୀବ୍ର ହୋଇଥିଲା। ଶ୍ରୀଧର ତାଙ୍କୁ ଗାଳିଗୁଳଜ କରିବା ସହ ମାଡ଼ ମାରିଥିଲେ। ଏହି ଘଟଣାକୁ ନେଇ ସୋମବାର ରାତି ପ୍ରାୟ ୧୨ଟାରେ ସ୍ୱାମୀଙ୍କ ବିରୋଧରେ ଅଭିଯୋଗ କରିବାକୁ ମଧୁମିତା ତାଙ୍କ ମା'ଙ୍କ ସହ ଧଉଳି ଥାନାକୁ ଯାଇଥିଲେ। ସ୍ୱାମୀ ଶ୍ରୀଧର ଅଣଦେଖା କରିବା ସହ ନିର୍ଯାତନା ଦେଉଥିବା ଏତଲା ଦେଇଥିଲେ। ମଧୁମିତାଙ୍କୁ ବୁଝାଇ ତାଙ୍କ ମା' ଘରକୁ ନେଇଯାଇଥିଲେ। ପୋଲିସ ଡକରା ପାଇ ମଙ୍ଗଳବାର ସକାଳୁ ଶ୍ରୀଧର ଓ ମଧୁମିତା ଧଉଳି ଥାନାକୁ ଯାଇଥିଲେ। ପୋଲିସର ବୁଝାଶୁଝା ପରେ ଉଭୟ ମିଳିମିଶି ଚଳିବେ ବୋଲି କହି ଥାନାରୁ ଫେରିଥିଲେ। ତେବେ ଘରକୁ ଫେରିବା ପରେ ପୁଣି ଶ୍ରୀଧର ଝଗଡା କରିଥିଲେ। ଶ୍ରୀଧର ବାହାରକୁ ଯିବାବେଳେ ମଧୁମିତାଙ୍କୁ ସାଙ୍ଗରେ ନ ନେଇ ଅଣଦେଖା କରିଥିଲେ। ଏହାପରେ ଅପରାହ୍ନରେ ମଧୁମିତା ଘରୁ ବାହାରି ଶିଶୁଭବନ ନିକଟ ରେଳଧାରଣାରେ ଟ୍ରେନ୍ ଆଗକୁ ଡେଇଁ ଆତ୍ମହତ୍ୟା କରିଥିଲେ।

ଟ୍ରେନ୍ ଆଗକୁ ଡେଇଁ ସାମ୍ବାଦିକା ମଧୁମିତାଙ୍କ ଆତ୍ମହତ୍ୟା ଘଟଣା

ଶ୍ରୀଧର ଜେନା

ଶିଶୁକନ୍ୟାକୁ ବଳାତ୍କାର, ବାପା ଗିରଫ

କୁଚିଣ୍ଡା,୨୫।୭(ବିରଞ୍ଚି ଦର୍ଜା)

ମଦନିଶା କିଭଳି ମଣିଷକୁ ପିଶାଚ କରିଦିଏ ଓ ମଦ୍ୟପ କିପରି ଘୃଣ୍ୟକାର୍ଯ୍ୟ କରିଥାଏ, ତାହାର ଏକ ଜ୍ୱଳନ୍ତ ଉଦାହରଣ ଦେଖିବାକୁ ମିଳିଛି ସମ୍ବଲପୁର ଜିଲା ମହୁଲପାଲି ଥାନା ଅଞ୍ଚଳରେ। ଜଣେ ବ୍ୟକ୍ତି ତାଙ୍କର ୬ ବର୍ଷୀୟା ଶିଶୁକନ୍ୟାକୁ ବଳାତ୍କାର କରିବା ଅଭିଯୋଗରେ ଗିରଫ ହୋଇଛନ୍ତି। ଆଉ ଥାନାରେ ଅଭିଯୋଗ କରିଛନ୍ତି ପୀଡ଼ିତା ଶିଶୁକନ୍ୟାଙ୍କ ମା'। ସମ୍ବଲପୁର ଜିଲାରେ ଏହି ଘଟଣା ଆଲୋଡ଼ନ ସୃଷ୍ଟି କରିଛି। ଅଭିଯୋଗ ଆଧାରରେ ମହୁଲପାଲି ଥାନାରେ ବିଏନ୍‌ଏସ୍ ୬୪(୨)/୬୫(୨)ପୋକ୍‌ସୋ ଧାରାରେ ଏକ ମାମଲା (ନଂ.୧୨୮/୨୪) ରୁଜୁ କରି ପୋଲିସ ଅଭିଯୁକ୍ତ ବାପାଙ୍କୁ ଗିରଫ କରି ଗୁରୁବାର ସମ୍ବଲପୁର ଜିଲା ସେସନ୍ସ କୋର୍ଟକୁ ଚାଲାଣ କରିଛି। ଜାମିନ ନାମଞ୍ଜୁର ହେବାରୁ ଅଭିଯୁକ୍ତଙ୍କୁ ଜେଲ ହାଜତକୁ ପଠାଇ ଦିଆଯାଇଛି।

ସୂଚନା ଅନୁଯାୟୀ, ମଙ୍ଗଳବାର ସକାଳ ୯ଟାରେ ପୀଡିତା ଶିଶୁକନ୍ୟାଙ୍କ ମା' ବିଲକୁ କାମ କରିବାକୁ ଯାଇଥିଲେ। ଘରେ ୬ବର୍ଷର ଝିଅ ଓ ତାଙ୍କ ସ୍ୱାମୀ ଥିଲେ। ଅପରାହ୍ନ ୫ଟାରେ ମହିଳା ଜଣଙ୍କ ଘରକୁ ଫେରି ଝିଅ ପୋଷାକରେ ରକ୍ତ ଲାଗିଥିବା ଦେଖି ବ୍ୟସ୍ତ ହୋଇପଡିଥିଲେ। ପଚରାଉଚରା ପରେ ନିଶାଗ୍ରସ୍ତ ଅବସ୍ଥାରେ ଥିବା ସ୍ୱାମୀ ଝିଅକୁ ବଳାତ୍କାର କରିଥିବା କହିଥିଲେ। ବୁଧବାର ସକାଳେ ଝିଅକୁ ମହିଳା ଜଣକ କେଶାଇବାହାଲ ମେଡିକାଲ ନେଇଥିଲେ। ହେଲେ ଡ୍ୟୁଟିରେ ଥିବା ଡାକ୍ତର ଘଟଣା ସମ୍ପର୍କରେ ମହୁଲପାଲି ପୋଲିସକୁ ସୂଚନା ଦେଇ ଶିଶୁର ଉନ୍ନତ ଚିକିତ୍ସା ନିମନ୍ତେ କୁଚିଣ୍ଡା ଉପଖଣ୍ଡ ମେଡିକାଲକୁ ରେଫର କରିଥିଲେ। ଖବରପାଇ ମହୁଲପାଲି ଥାନା ଅଧିକାରୀ ସୁମିତ ଫିରୋଜ ଏକ୍କା ଓ କୁଚିଣ୍ଡା ଏସ୍‌ଡିପିଓ ଅମିତାଭ ପଣ୍ଡା କୁଚିଣ୍ଡା ମେଡିକାଲରେ ପହଞ୍ଚି ଘଟଣାର ତଦନ୍ତ କରିବା ସହ ଅଭିଯୁକ୍ତ ବାପାଙ୍କୁ ଗିରଫ କରିଥିଲେ। ସୂଚନାଯୋଗ୍ୟ, ଗତ ରବିବାର ଏହି ମହୁଲପାଲି ଥାନା ଅଞ୍ଚଳରେ ଜଣେ ୬୪ ବର୍ଷୀୟା ବୃଦ୍ଧାଙ୍କୁ ବଳାତ୍କାର ଘଟଣାର ସପ୍ତାହେ ନ ପୂରୁଣୁ ପୁଣି ଏକ ଶିଶୁକନ୍ୟା ବଳାତ୍କାର ଘଟଣା ଅଞ୍ଚଳରେ ଚାଞ୍ଚଲ୍ୟ ସୃଷ୍ଟି କରିଛି।

ନାବାଳିକା ବଳାତ୍କାରୀଙ୍କୁ ୧୦ ବର୍ଷ ଜେଲ

ଭୁବନେଶ୍ୱର,୨୫।୭(ସତ୍ୟଜିତ୍ ରାଉତ)

ପ୍ରଥମେ ନାବାଳିକାଙ୍କୁ ଅପହରଣ କରିଥିଲେ। ପରେ ପୀଡ଼ିତା ଜଣକ ଉଦ୍ଧାର ହୋଇ ଘରକୁ ଫେରିବା ପରେ ଘରେ ପଶି ବଳାତ୍କାର କରିଥିଲେ। ୨୦୧୫ରେ ଘଟିଥିବା ଏହି ମାମଲାର ୯ ବର୍ଷ ପରେ ଭୁବନେଶ୍ୱର ଫାଷ୍ଟଟ୍ରାକ୍ ସ୍ପେଶାଲ କୋର୍ଟ (ପୋକ୍‌ସୋ)ର ଆଡହକ୍ ଆଡିଶନାଲ ସେସନ୍ ଜଜ ସରୋଜ କୁମାର ସାହୁ ଗୁରୁବାର ରାୟ ପ୍ରକାଶ କରିଛନ୍ତି। ବିଚାରପତି ସାହୁ ୯ ଜଣ ସାକ୍ଷୀ ଓ ୧୩ଟି ଦସ୍ତାବିଜକୁ ଆଧାର କରି ଦୀପକ କୁମାର ନାୟକକୁ ଦୋଷୀ ସାବ୍ୟସ୍ତ କରିବା ସହ ୧୦ ବର୍ଷ ଜେଲଦଣ୍ଡ ଓ ୫ ହଜାର ଟଙ୍କା ଅର୍ଥଦଣ୍ଡରେ ଦଣ୍ଡିତ କରିଛନ୍ତି। ଜରିମାନା ଅନାଦେୟ ଅଧିକ ୬ ମାସ ଜେଲଦଣ୍ଡ ଭୋଗିବେ ବୋଲି ବିଚାରପତି ତାଙ୍କ ରାୟରେ ଉଲ୍ଲେଖ କରିଛନ୍ତି। ୨୦୧୫ ଫେବୃଆରୀ ୨୦ ସନ୍ଧ୍ୟାରେ ଦୀପକ ନାବାଳିକାଙ୍କୁ ଜଗତ୍‌ସିଂହପୁର ଜିଲାର ଏକ ଗାଁରୁ ଅପହରଣ କରିନେଇଥିଲେ। ଅଭିଯୋଗ ପରେ ଜଗତସିଂହପୁର ଥାନା ପୋଲିସ ଏକ ମାମଲା ରୁଜୁ କରି ତଦନ୍ତ କରିଥିଲା। ପରେ ଭୁବନେଶ୍ୱର ପୋଲିସ ବେଗୁନିଆ ପୋଲିସର ସହାୟତାରେ ନାବାଳିକାକୁ କଳାପଥର ଅଞ୍ଚଳରେ ଥିବା ଅଭିଯୁକ୍ତ ଦୀପକଙ୍କ ଘରୁ ଉଦ୍ଧାର କରିଥିଲା। ଏହି ଘଟଣା ପରେ ପୀଡିତା ଝିଅକୁ ଧରି ତାଙ୍କ ମାଆ ଭୁବନେଶ୍ୱର ରେଣ୍ଟାଲ୍ କଲୋନୀ ଅନ୍ତର୍ଗତ ଏକ ବସ୍ତିରେ ରହିଆସୁଥିଲେ। ଦିନେ ମାଆ ପୈତୃକ ଗାଁକୁ ଯାଇଥିବା ବେଳେ ନାବାଳିକା ଝିଅ ଘରେ ଏକୁଟିଆ ଥିଲେ। ଏହାର ସୁଯୋଗ ନେଇ ଦୀପକ ଘରେ ପଶି ତାଙ୍କ ନାବାଳିକା ଝିଅକୁ ଜୀବନରୁ ମାରିଦେବାର ଭୟ ଦେଖାଇ ବଳାତ୍କାର କରିଥିଲେ। ଏନେଇ କାହାକୁ ନ କହିବା ପାଇଁ ସେ ଧମକ ଦେଇଥିଲେ। ଭୟରେ ପୀଡ଼ିତା ଜଣକ ଘଟଣା ସମ୍ପର୍କରେ କାହା ଆଗରେ କିଛି ବି କହି ନ ଥିଲେ। ପରେ ପୀଡିତା ୭ମାସର ଗର୍ଭବତୀ ହେବା ପରେ ପରିବାର ଲୋକ ଜାଣିଥିଲେ। ପଚରାଉଚରା ପରେ ଦୀପକ ଏଭଳି କାଣ୍ଡ ଘଟାଇଥିଲେ ବୋଲି ପୀଡ଼ିତା କହିଥିଲେ। ପୋଲିସ ନିକଟରେ ଅଭିଯୋଗ ନ କରିବାକୁ ଦୀପକଙ୍କ ବାପା ମା' ପୀଡ଼ିତାଙ୍କୁ ଧମକ ଦେଇଥିଲେ। ଶେଷରେ ନାବାଳିକାଙ୍କ ମା' ନୟାପଲ୍ଲୀ ଥାନାରେ ଏତଲା ଦେଇଥିଲେ। ପୋଲିସ ୨୦୧୫ ଡିସେମ୍ବର ୨୧ ପୋକ୍‌ସୋ ଆକ୍ଟ ସହ ଆଇପିସିର ବିଭିନ୍ନ ଦଫାରେ (ନଂ.୪୪୩/୨୦୨୫) ମାମଲା ରୁଜୁ କରି ତଦନ୍ତ କରିଥିଲା। ପରେ ପୋଲିସ ଦୀପକଙ୍କୁ ଗିରଫ କରିଥିଲା। ଏହି ମାମଲାକୁ ସରକାରଙ୍କ ପକ୍ଷରୁ ସ୍ପେଶାଲ ପବ୍ଲିକ୍ ପ୍ରସିକ୍ୟୁଟର ରାଜୀବ ସାସମଲ ଓ ଆଡିଶନାଲ ପବ୍ଲିକ ପ୍ରସିକ୍ୟୁଟର ବଳରାମ ଦେଓ ପ୍ରମୁଖ ପରିଚାଳନା କରିଥିଲେ।

ଏମ୍‌ସିଏଲ୍ ଅଧିକାରୀଙ୍କୁ ଚପଲରେ ପିଟିଲେ

ଝାରସୁଗୁଡ଼ା,୨୫।୭(ସଞ୍ଜୟ ମାଲି)

ଝାରସୁଗୁଡ଼ା ଜିଲାସ୍ଥିତ ମହାନଦୀ କୋଇଲା ଖଣି(ଏମ୍‌ସିଏଲ୍) ଅଧିକାରୀଙ୍କୁ ସ୍ଥାନୀୟ ଜଣେ ମହିଳା ଚପଲରେ ପିଟିବା ଘଟଣା ସାମ୍ନାକୁ ଆସିଛି। ସୂଚନା ଯୋଗ୍ୟ ଯେ, ସ୍ଥାନୀୟ ନିଯୁକ୍ତି ତଥା ଅଞ୍ଚଳରେ ବଢୁଥିବା ବେକାରି ସମସ୍ୟା ତଥା ଅଞ୍ଚଳର ବିଭିନ୍ନ ସମସ୍ୟା ନେଇ ପାର୍ବତୀ ବେହେରା ନାମକ ଜଣେ ସମାଜ ସେବୀ ଗୁରୁବାର ଲାଖନପୁର କୋଇଲା ଖଣି ଜିଏମ ସଞ୍ଜୟ ଝାଙ୍କୁ ଚପଲରେ ମାରିଥିଲେ। ସେ ଚପଲରେ ମାରୁଥିବା ବେଳର ଏକ ଭିଡିଓ ସୋସିଆଲ ମିଡ଼ିଆରେ ଭାଇରାଲ ହେଉଛି। ଜିଏମଙ୍କୁ ମାରୁଥିବା ବେଳେ ସେ ଏହା ମଧ୍ୟ କହିଛନ୍ତି ଯେ ମୁଁ ପୋଲିସକୁ ଫୋନ କରୁଛି। ମୋତେ ଆରେଷ୍ଟ କରିବ ତ କର କିନ୍ତୁ ମୁଁ ମାରିବି। ବହୁ ଦିନ ଧରି ଏହି ଅଞ୍ଚଳରେ ଏମ୍‌ସିଏଲ ଦ୍ୱାରା ପ୍ରତାରିତ ବହୁପରିବାର ଅଛନ୍ତି ଯିଏ କି ମୁହଁ ଖୋଲି ପାରୁନାହାନ୍ତି। ଦୀର୍ଘ ଦିନ ଧରି ମହିଳା ଜଣକ ସ୍ଥାନୀୟ ନିଯୁକ୍ତି ତଥା ଅଞ୍ଚଳର ବିକାଶ ପାଇଁ ଲଢୁଥିଲେ ଓ ଗୁରୁବାର ସେହି ସବୁ ସମସ୍ୟା ନେଇ ଜିଏମ୍ କାର୍ଯ୍ୟାଳୟକୁ ଯାଇଥିଲେ। କିନ୍ତୁ ଦୁର୍ଭାଗ୍ୟର ବିଷୟ ଏମ୍‌ସିଏଲ୍ କର୍ତ୍ତୃପକ୍ଷ ତାଙ୍କ ଅଭିଯୋଗ ଶୁଣି ନ ଥିଲେ। ସେହି କାରଣରୁ ସେ ରାଗି ଯାଇ ଜିଏମଙ୍କ କାର୍ଯ୍ୟାଳୟରେ ପଶି ଜିଏମ୍‌ଙ୍କୁ ନିଜ ଚପଲରେ ମାରିଥିଲେ। ଖବର ଲେଖିବା ପର୍ଯ୍ୟନ୍ତ ଥାନାରେ କୌଣସି ଅଭିଯୋଗ ହୋଇନାହିଁ।

ସୋସିଆଲ ମିଡ଼ିଆରେ ଭିଡିଓ ଭାଇରାଲ

ଦାୟିତ୍ୱରେ ଥିବା ପ୍ରଧାନ ଶିକ୍ଷକ ନିଲମ୍ବିତ

ରାଜୁଗୁଡ଼ା ହାଇସ୍କୁଲ

- ଭାଇରାଲ ଭିଡିଓର ତଦନ୍ତକଲେ ଏଡିଏମ୍, ଡିଇଓ

ପଟ୍ଟାଙ୍ଗୀ, ୨୫।୭(ଶରତ ଧଳ)

କୋରାପୁଟ ଜିଲା ପଟ୍ଟାଙ୍ଗୀ ବ୍ଲକ୍ ଅନ୍ତର୍ଗତ ରାଲେଗଡ଼ା ପଞ୍ଚାୟତ ରାଜୁଗୁଡ଼ା ହାଇସ୍କୁଲରେ ବିଗତ ଦିନରେ ଛାତ୍ରଙ୍କୁ ଶ୍ରମିକ ଭାବେ କାମ କରାଉଥିବା ଭିଡିଓ ଭାଇରାଲ୍ ଉପରେ ଜିଲା ପ୍ରଶାସନ ଗୁରୁବାର ତଦନ୍ତ ପରେ ଏହା ଉପରେ ତୁରନ୍ତ କାର୍ଯ୍ୟାନୁଷ୍ଠାନ ଗ୍ରହଣକରି ପ୍ରଧାନ ଶିକ୍ଷକ ଦାୟିତ୍ୱରେ ଥିବା ଶିକ୍ଷକ ପ୍ରଶାନ୍ତ କୁମାର ପଟ୍ଟନାୟକଙ୍କୁ ନିଲମ୍ବିତ କରିଛନ୍ତି।

ପ୍ରକାଶ ଯେ, ଜିଲାପାଳ ଭି.କୀର୍ତ୍ତିଭାସନଙ୍କ ନିର୍ଦ୍ଦେଶକ୍ରମେ ଏଡିଏମ୍ (ରାଜସ୍ୱ) ଆଲମଣି ସେଠୀ ଏବଂ ଜିଲା ଶିକ୍ଷା ଅଧିକାରୀ ପ୍ରଶାନ୍ତ କୁମାର ମହାନ୍ତି ଉକ୍ତ ହାଇସ୍କୁଲରେ ପହଞ୍ଚି ଭାଇରାଲ୍ ଭିଡିଓ ସମ୍ପର୍କରେ ତଦନ୍ତକରି ଏକ ରିପୋର୍ଟ ଜିଲାପାଳଙ୍କୁ ପ୍ରଦାନ କରିଥିଲେ। ରିପୋର୍ଟ ପାଇବା ପରେ ଜିଲା ପ୍ରଶାସନ ତୁରନ୍ତ ପଦକ୍ଷେପ ଗ୍ରହଣକରି ପଟ୍ଟନାୟକଙ୍କୁ ନିଲମ୍ବିତ କରିଛନ୍ତି।

ସେପଟେ ଉପରୋକ୍ତ ୨ ଅଧିକାରୀ ତଦନ୍ତକରି ଉପସ୍ଥିତ ପ୍ରଧାନ ଶିକ୍ଷକ ଦାୟିତ୍ୱରେ ଥିବା ଶିକ୍ଷକ ପଟ୍ଟନାୟକଙ୍କ ସମେତ ଅନ୍ୟ ଶିକ୍ଷକ ଶିକ୍ଷୟିତ୍ରୀମାନଙ୍କଠାରୁ ଭାଇରାଲ୍ ଭିଡିଓ ସମ୍ପର୍କରେ ବୁଝିଥିଲେ। ଏହି ସମୟରେ ସ୍କୁଲରେ ଲାଗି ରହିଥିବା ବାଦବିବାଦ ସମ୍ପର୍କରେ ମଧ୍ୟ ପଚାରିଥିଲେ। ଉପରୋକ୍ତ ଭିଡିଓ ଭାଇରାଲ୍ ପରେ ପ୍ରଧାନ ଶିକ୍ଷକ ପଟ୍ଟନାୟକ ଜଣେ ଛାତ୍ରଙ୍କ ପାଖରୁ ମାଟ୍ରିକ୍ ସାର୍ଟିଫିକେଟ ଦେବା ପାଇଁ ୫୦୦ ଟଙ୍କା ନେଉ ଥିବା ଭିଡିଓ ସମ୍ପର୍କରେ ମଧ୍ୟ ପଚାରିଥିଲେ। କିନ୍ତୁ ଶିକ୍ଷକ ଜଣକ ଏହା ପୁରୁଣା ଭିଡିଓ ବୋଲି କହି ନିଜ ଦୋଷ ଲୁଚାଇବାକୁ ଚେଷ୍ଟା କରିଥିଲେ। ଜିଲା ଶିକ୍ଷା ଅଧିକାରୀ ଏହିପରି ଭିଡିଓ ସ୍କୁଲ ଭିତରେ କିଏ କରି ଗଣମାଧ୍ୟମ ପ୍ରତିନିଧିମାନଙ୍କୁ ଦେଇ ଭାଇରାଲ୍ କରିଛ କହି ତାଗିଦ କରିବା ସହ ଶିକ୍ଷକ ପଟ୍ଟନାୟକଙ୍କ ଦୋଷକୁ ଏକ ପ୍ରକାର ଲୁଚାଇବା ପାଇଁ ଉଦ୍ୟମ କରିଥିଲେ। ଅନ୍ୟପକ୍ଷରେ ସ୍କୁଲରେ ଥିବା ଶିକ୍ଷୟିତ୍ରୀମାନେ କହିଥିଲେ, ଆମକୁ ଜାତିଆଣ ଆକ୍ଷେପ କରି ମାନସିକ ନିର୍ଯାତନା ଏବଂ ଦୁର୍ବ୍ୟବହାର ସମ୍ପର୍କରେ ବିଗତ ଦିନରେ ବ୍ଲକ ଶିକ୍ଷା ଅଧିକାରୀଙ୍କଠାରୁ ଆର

ସାତ୍ୱିକସାଇରାଜ ରାଙ୍କିରେଡ୍ଡୀ–ଚିରାଗ ଶେଟ୍ଟି

ଅଲିମ୍ପିକ୍ସରେ ଭାରତର ପ୍ରତିନିଧିତ୍ୱ ୧୯୦୦ ମସିହାରୁ ଆରମ୍ଭ ହୋଇଛି । ତେବେ ୧୯୨୦ରୁ ଏପର୍ଯ୍ୟନ୍ତ ପ୍ରତିଟି ଅଲିମ୍ପିକ୍ସରେ ଭାରତର ପ୍ରତିଯୋଗୀମାନେ ଅଂଶଗ୍ରହଣ କରି ଆସୁଛନ୍ତି । ପ୍ୟାରିସ ଅଲିମ୍ପିକ୍ସରେ ଭାରତର ୧୧୭ ପ୍ରତିଯୋଗୀ ୧୬ କ୍ରୀଡ଼ାରେ ଭାଗ୍ୟ ପରୀକ୍ଷା କରିବେ। ଆଥଲେଟିକ୍ସରେ ସର୍ବାଧିକ ୨୯ ଏବଂ ଇକ୍ୱେଷ୍ଟ୍ରେନ, ଜୁଡୋ, ରୋଇଂ ଓ ଭାରୋତ୍ତୋଳନରେ ସର୍ବନିମ୍ନ ଜଣେ ଲେଖାଏ ପ୍ରତିଯୋଗୀ ଭାଗନେବେ। ଟୋକିଓ ଅଲିମ୍ପିକ୍ସରେ ଭାରତ ୧ ସ୍ୱର୍ଣ୍ଣ, ୨ ରୌପ୍ୟ ଓ ୪ ବ୍ରୋଞ୍ଜ ପଦକ ହାସଲ କରିଥିଲା। ଏଥର ସେହି ସଫଳତା ବଜାୟ ରଖିବାକୁ କିମ୍ବା ଅତିକ୍ରମ କରିବାକୁ ପ୍ରତିଯୋଗୀମାନଙ୍କୁ କଡ଼ା ଚ୍ୟାଲେଞ୍ଜର ସମ୍ମୁଖୀନ ହେବାକୁ ପଡ଼ିବ। ପଦକ ପାଇଁ ଭାରତର ଦାବିଦାର ୫ ପ୍ରତିଯୋଗୀ ଏବଂ ସେମାନଙ୍କ ମୁଖ୍ୟ ପ୍ରତିଦ୍ୱନ୍ଦ୍ୱୀଙ୍କୁ ନେଇ ଉପସ୍ଥାପନା...

ପ୍ୟାରିସ୍‌ରେ ଭାରତର ଆଶା

▸▸ ଅନ୍ତିମ ପଘାଲ
(ମହିଳା ୫୩ କେଜି ରେସ୍‌ଲିଂ)

ପ୍ୟାରିସରେ ଅନ୍ତିମ ପଘାଲଙ୍କଠାରୁ ଭାରତର ପଦକ ଆଶା ରହିଛି। ବିଶ୍ୱ ଚାମ୍ପିୟନଶିପ୍ ବ୍ରୋଞ୍ଜ ମେଡାଲିଷ୍ଟ ଅନ୍ତିମ ମହିଳା ୫୩ କେଜି ବର୍ଗରେ ୪ର୍ଥ ସିଡ୍‌ର ମାନ୍ୟତା ପାଇଛନ୍ତି। ୨୦ ବର୍ଷରୁ କମ୍ ବର୍ଗରେ ସେ ୨ ଥର ବିଶ୍ୱ ଚାମ୍ପିୟନ ମଧ୍ୟ ହୋଇ ସାରିଛନ୍ତି। ଗତବର୍ଷ ସିନିୟର ଏସିଆନ ଚାମ୍ପିୟନଶିପ୍‌ରେ ଡେବ୍ୟୁ କରି ସେ ରୌପ୍ୟ ପଦକ ଅର୍ଜନ କରିଥିଲେ। ଏହାପରେ ବେଲଗ୍ରେଡ୍‌ରେ ଅନୁଷ୍ଠିତ ବିଶ୍ୱ ଚାମ୍ପିୟନଶିପ୍‌ରେ ସେ ବ୍ରୋଞ୍ଜ ପଦକ ପାଇଥିଲେ। ଏହି ସଫଳତା ତାଙ୍କୁ ପ୍ରଥମ ଭାରତୀୟ ରେସଲର ଭାବେ ଅଲିମ୍ପିକ୍ସ କୋଟା ଦେଇଥିଲା। ଏସିଆନ ଗେମ୍ସରେ ମଧ୍ୟ ସେ ବ୍ରୋଞ୍ଜ ପଦକ ପାଇଥିଲେ। ଅଲିମ୍ପିକ୍ସରେ ଅନ୍ତିମଙ୍କର ସବୁଠାରୁ କଷ୍ଟସାଧ୍ୟ ପ୍ରତିଦ୍ୱନ୍ଦ୍ୱୀ ହେବେ ଆକାରି ଫୁଜିନାମି। ଏହି ୨୧ ବର୍ଷୀୟା ଜାପାନୀ ରେସଲର ଏପର୍ଯ୍ୟନ୍ତ ସିନିୟର ସର୍କିଟରେ ଗୋଟିଏ ହେଲେ ଲଢ଼େଇ ହାରିନାହାନ୍ତି। ସେ ୨ ଥର ବିଶ୍ୱ ଚାମ୍ପିୟନ ଏବଂ ଏସିଆନ ଗେମ୍ସ ଗୋଲ୍ଡ ମେଡାଲିଷ୍ଟ। ସେ ଅନ୍ତିମଙ୍କୁ ୨ ଥର ହରାଇ ସାରିଛନ୍ତି। ଫୁଜିନାମିଙ୍କ ବିପକ୍ଷ ଗ୍ରୁପ୍‌ରେ ରହିଥିବାରୁ ଅନ୍ତିମ ଫାଇନାଲ ପର୍ଯ୍ୟନ୍ତ ପହଞ୍ଚି ପାରନ୍ତି। ମାତ୍ର ସ୍ୱର୍ଣ୍ଣ ପଦକ ଲଢ଼େଇରେ ତାଙ୍କୁ ସମ୍ଭବତଃ ଜାପାନୀ ପ୍ରତିଦ୍ୱନ୍ଦ୍ୱୀଙ୍କୁ ହରାଇବା ଅନେକ କଷ୍ଟସାଧ୍ୟ ହେବ।

▸▸ ସାତ୍ୱିକସାଇରାଜ ରାଙ୍କିରେଡ୍ଡୀ/ଚିରାଗ ଶେଟ୍ଟି
(ବ୍ୟାଡ୍‌ମିଣ୍ଟନ ପୁରୁଷ ଡବଲ୍ସ)

ଭାରତୀୟ ବ୍ୟାଡ୍‌ମିଣ୍ଟନରେ ଏବେ ସବୁଠାରୁ ଚର୍ଚ୍ଚିତ ନାମ ହେଲେ ସାତ୍ୱିକସାଇରାଜ ରାଙ୍କିରେଡ୍ଡୀ ଓ ଚିରାଗ ଶେଟ୍ଟି। ୨୦୨୨ରେ ଭାରତର ଐତିହାସିକ ଥୋମାସ କପ୍ ବିଜୟରେ ଏହି ଯୋଡ଼ିଙ୍କର ଗୁରୁତ୍ୱପୂର୍ଣ୍ଣ ଭୂମିକା ରହିଥିଲା। ଭାରତର ଏହି ଯୋଡ଼ି କେବଳ ଯେ ବିଡବ୍ଲ୍ୟୁଏଫ୍ ୱାର୍ଲ୍ଡ ଟୁର୍‌ରେ ସ୍ଥିର ପ୍ରଦର୍ଶନ ବଜାୟ ରଖି ସୁପର ୧୦୦ରୁ ଆରମ୍ଭ କରି ସୁପର ୧୦୦୦ ସ୍ତରୀୟ ପ୍ରତିଯୋଗିତା ଜିତିଛନ୍ତି ତା ନୁହେଁ, ସେମାନେ ଏପରି ସ୍ଥାନରେ ପହଞ୍ଚିଛନ୍ତି ଯେଉଁଠି କି ପୂର୍ବରୁ କୌଣସି ଭାରତୀୟ ପୁରୁଷ ଯୋଡ଼ି ପହଞ୍ଚିପାରି ନ ଥିଲେ। ବିଶ୍ୱ ଚାମ୍ପିୟନଶିପ୍‌ରେ ବ୍ରୋଞ୍ଜ, ଏସିଆନ୍ ଗେମ୍ସରେ ସ୍ୱର୍ଣ୍ଣ, ଏସିଆନ ଚାମ୍ପିୟନଶିପ୍ ଟାଇଟଲ ଏବଂ ବିଶ୍ୱ ର୍ୟାଙ୍କିଙ୍ଗ୍‌ରେ ନମ୍ବର ୱାନ୍ ସ୍ଥାନ ହାସଲ କରିବା ତାଙ୍କ ସଫଳତାର ଗୋଟିଏ ଲେଖାଏ ସ୍ୱର୍ଣ୍ଣିମ ଫର୍ଦ୍ଦ। ପ୍ୟାରିସରେ ଭାରତୀୟ ଯୋଡ଼ିଙ୍କର ମୁଖ୍ୟ ପ୍ରତିଦ୍ୱନ୍ଦ୍ୱୀ ହେବେ ଚାଇନାର ଲିଆଙ୍ଗ ୱେଇ କେଙ୍ଗ୍ ଓ ୱାଙ୍ଗ୍ ଚାଙ୍ଗ୍। ଭାରତ ଓ ଚାଇନା ଯୋଡ଼ିଙ୍କ ମଧ୍ୟରେ ମୋଟ ୬ ଥର ମୁକାବିଲା ହୋଇଛି। ଏଥିରୁ ଲିଆଙ୍ଗ–ୱାଙ୍ଗ୍ ୫ ଥର ବିଜେତା ହୋଇଛନ୍ତି। ଏଥିରୁ କୌଣସି ବି ଗୋଟିଏ ମୁକାବିଲା ସିଧାସଳଖ ଗେମ୍‌ରେ ଜିତି ନ ଥିଲେ ହେଁ ପ୍ରତିଯୋଗିତା ଫ୍ରାନ୍ସରେ ହେଉଥିବାରୁ ଚାଇନା ଯୋଡ଼ି ମନସ୍ତାତ୍ତ୍ୱିକ ଫାଇଦାରେ ରହିବେ।

▸▸ ନୀରଜ ଚୋପ୍ରା
(ପୁରୁଷ ଜାଭେଲିନ୍ ଥ୍ରୋ)

ପ୍ୟାରିସରେ ନୀରଜ ଚୋପ୍ରା ନିଜ ଅଲିମ୍ପିକ୍ସ ସ୍ୱର୍ଣ୍ଣ ପଦକ ଡିଫେଣ୍ଡ କରିବାକୁ ଚେଷ୍ଟା କରିବେ। ଟୋକିଓ ୨୦୨୦ରେ ସ୍ୱର୍ଣ୍ଣ ବିଜୟୀ ହୋଇଥିଲେ। ଅର୍ଥୋପେଡିକ୍ ସର୍ଜନ ଡକ୍ଟର ଦିନ୍‌ଶ ପର୍ଡିୱାଲା ଏବଂ ଷ୍ଟ୍ରେଚ୍ଛ ଆଣ୍ଡ କଣ୍ଡିଶନିଂ ବିଶେଷଜ୍ଞ ଆରୋନ ହୋର୍ସିଙ୍ଗ୍‌ଙ୍କ ଚିକିତ୍ସା ସହାୟତାରେ ସେ ସଫଳ ପ୍ରତ୍ୟାବର୍ତ୍ତନ କରିଥିବାବେଳେ ଏବେ ପ୍ୟାରିସରେ ନିର୍ଭୟରେ ଶ୍ରେଷ୍ଠ ପ୍ରଦର୍ଶନ ହେଉଛି ୯୦.୮୮ ମିଟର। ନୀରଜଙ୍କର ଶ୍ରେଷ୍ଠ ପ୍ରଦର୍ଶନ ୮୯.୯୪ ମିଟର। ମାତ୍ର ଟୋକିଓରେ ନୀରଜଙ୍କ ପଛରେ ରହି ଯାଇଥିଲେ ଭାଡଲେଚ୍। ନିକଟ ଅତୀତରେ ସେ ସ୍ଥିର ପ୍ରଦର୍ଶନ ଦେଇଥିବାରୁ ପ୍ୟାରିସରେ କଡ଼ା ମୁକାବିଲା ହେବା ସମ୍ଭାବନା ରହିଛି। ୩୩ ବର୍ଷୀୟ ଭାଡଲେଚ୍ ୮୮.୩୮ ମିଟର ଜାଭେଲିନ୍ ଥ୍ରୋ କରି ଦୋହା ଡାଇମଣ୍ଡ ଲିଗ୍‌ରେ ନୀରଜଙ୍କୁ ପଛରେ ପକାଇ ଦେଇଥିଲେ। ଏହା ବ୍ୟତୀତ ସେ ୟୁରୋପିଆନ ଚାମ୍ପିୟନଶିପ୍‌ରେ ମଧ୍ୟ ୮୮.୬୫ ମିଟର ଥ୍ରୋ କରି ସ୍ୱର୍ଣ୍ଣ ପଦକ ଜିତିଛନ୍ତି। ଭାଡଲେଚ୍‌ଙ୍କର ବ୍ୟକ୍ତିଗତ ଶ୍ରେଷ୍ଠ ପ୍ରଦର୍ଶନ ହେଉଛି ୯୦.୮୮ ମିଟର। ନୀରଜଙ୍କ ପରି ଭାଡଲେଚ୍ ମଧ୍ୟ ଟ୍ରେନିଂ କରୁଛନ୍ତି। ଟୋକିଓ ଅଲିମ୍ପିକ୍ସ ଭଳି ଫ୍ରେଞ୍ଚ୍ ରାଜଧାନୀରେ ମୀରାବାଇଙ୍କ କଡ଼ା ପ୍ରତିଦ୍ୱନ୍ଦ୍ୱୀ ହେବେ ଚାଇନାର ହୋଉ ଝିହୁଇ। ହୋଉ ହେଉଛନ୍ତି ବର୍ତ୍ତମାନର ଅଲିମ୍ପିକ୍, ବିଶ୍ୱ ଏବଂ ୨ ଥର ଏସିଆନ ଗେମ୍ସ ଚାମ୍ପିୟନ। ସେ ସ୍ନାଚ୍‌ରେ ୯୭ କେଜି ଉତ୍ତୋଳନ କରି ବିଶ୍ୱ ରେକର୍ଡର ମଧ୍ୟ ଅଧିକାରୀ ଅଛନ୍ତି। ଚଳିତ ବର୍ଷ ଫୁକେଟରେ ଅନୁଷ୍ଠିତ ବିଶ୍ୱକପରେ ସେ ଏହି ରେକର୍ଡ କରିଥିଲେ। କ୍ଲିନ୍ ଆଣ୍ଡ ଜର୍କରେ ତାଙ୍କର ବ୍ୟକ୍ତିଗତ ଶ୍ରେଷ୍ଠ ହେଲା ୧୧୭ କେଜି। ଅନ୍ୟପକ୍ଷରେ ମୀରାବାଇଙ୍କର ସ୍ନାଚ୍‌ରେ ବ୍ୟକ୍ତିଗତ ଶ୍ରେଷ୍ଠ ହେଲା ୮୮ କେଜି। ତେବେ ସେ କ୍ଲିନ୍ ଆଣ୍ଡ ଜର୍କରେ ହୋଉଙ୍କଠାରୁ ଅଧିକ ଅର୍ଥାତ୍ ୧୧୯ କେଜି ଭାରୋତ୍ତୋଳନର ରେକର୍ଡ ରଖିଛନ୍ତି।

▸▸ ମୀରାବାଇ ଚାନୁ
(ମହିଳା ୪୯ କେଜି ଭାରୋତ୍ତୋଳନ)

୨୦୨୦ ଟୋକିଓ ଅଲିମ୍ପିକ୍ସରେ ରୌପ୍ୟ ପଦକ ବିଜୟୀ ମୀରାବାଇ ଚାନୁ ପ୍ୟାରିସରେ ମହିଳା ୪୯ କେଜି ଭାରୋତ୍ତୋଳନରେ ଭାରତର ଅନ୍ୟତମ ପଦକ ଦାବିଦାର। ଏକ ବର୍ଷରୁ କମ୍ ସମୟର ଘଟଣା ଯେତେବେଳକୁ ମୀରାବାଇ ହାଙ୍ଗଝୋରେ ଅନୁଷ୍ଠିତ ଏସିଆନ ଗେମ୍ସରେ ଆହତ ହୋଇ ହୁଇଲ ଚେୟାରରେ ଭାରତ ଫେରିଥିଲେ। ସ୍ପୋର୍ଟ୍ସ ଇଞ୍ଜୁରି ବିଶେଷଜ୍ଞ ଡକ୍ଟର ଅଥୋପେଡିକ୍ ସର୍ଜନ ଡକ୍ଟର ଦିନ୍‌ଶ ପର୍ଡିୱାଲା ଏବଂ ଷ୍ଟ୍ରେଚ୍ଛ ଆଣ୍ଡ କଣ୍ଡିଶନିଂ ବିଶେଷଜ୍ଞ ଆରୋନ ହୋର୍ସିଙ୍ଗ୍‌ଙ୍କ ଚିକିତ୍ସା ସହାୟତାରେ ସେ ସଫଳ ପ୍ରତ୍ୟାବର୍ତ୍ତନ କରିଥିବାବେଳେ ଏବେ ପ୍ୟାରିସରେ ନିର୍ଭୟରେ ପ୍ରାକ୍ଟିସ କରୁଛନ୍ତି। ଟୋକିଓ ଅଲିମ୍ପିକ୍ସ ଭଳି ଫ୍ରେଞ୍ଚ୍ ରାଜଧାନୀରେ ମୀରାବାଇଙ୍କ କଡ଼ା ପ୍ରତିଦ୍ୱନ୍ଦ୍ୱୀ ହେବେ ଚାଇନାର ହୋଉ ଝିହୁଇ। ହୋଉ ହେଉଛନ୍ତି ବର୍ତ୍ତମାନର ଅଲିମ୍ପିକ୍ସ, ବିଶ୍ୱ ଏବଂ ୨ ଥର ଏସିଆନ ଗେମ୍ସ ଚାମ୍ପିୟନ। ସେ ସ୍ନାଚ୍‌ରେ ୯୭ କେଜି ଉତ୍ତୋଳନ କରି ବିଶ୍ୱ ରେକର୍ଡର ମଧ୍ୟ ଅଧିକାରୀ ଅଛନ୍ତି। ଚଳିତ ବର୍ଷ ଫୁକେଟରେ ଅନୁଷ୍ଠିତ ବିଶ୍ୱକପରେ ସେ ଏହି ରେକର୍ଡ କରିଥିଲେ। କ୍ଲିନ୍ ଆଣ୍ଡ ଜର୍କରେ ତାଙ୍କର ବ୍ୟକ୍ତିଗତ ଶ୍ରେଷ୍ଠ ହେଲା ୧୧୭ କେଜି। ଅନ୍ୟପକ୍ଷରେ ମୀରାବାଇଙ୍କର ସ୍ନାଚ୍‌ରେ ବ୍ୟକ୍ତିଗତ ଶ୍ରେଷ୍ଠ ହେଲା ୮୮ କେଜି। ତେବେ ସେ କ୍ଲିନ୍ ଆଣ୍ଡ ଜର୍କରେ ହୋଉଙ୍କଠାରୁ ଅଧିକ ଅର୍ଥାତ୍ ୧୧୯ କେଜି ଭାରୋତ୍ତୋଳନର ରେକର୍ଡ ରଖିଛନ୍ତି।

▸▸ ଲଭଲିନା ବୋର୍ଗୋହେନ
(ମହିଳା ୭୫ କେଜି ବକ୍ସିଂ)

ପ୍ୟାରିସରେ ଭାରତର ଅନ୍ୟତମ ପଦକ ଆଶା ହେଉଛନ୍ତି ମହିଳା ୭୫ କେଜି ବକ୍ସିଂ ତାରକା ଲଭଲିନା ବୋର୍ଗୋହେନ। ତିନିବର୍ଷ ପୂର୍ବରୁ ଟୋକିଓ ଅଲିମ୍ପିକ୍ସରେ ସେ ପ୍ରଥମ ପଦାର୍ପଣରେ ବ୍ରୋଞ୍ଜ ପଦକ ଜିତି ନିଜ ଦକ୍ଷତାର ପରିଚୟ ଦେଇଛନ୍ତି। ସେତେବେଳେ ସେ ୬୪–୬୯ କେଜି ବର୍ଗରେ ଅଂଶଗ୍ରହଣ କରିଥିଲେ। ବିଜେନ୍ଦର ସିଂ ଓ ଏମ୍.ସି. ମେରି କମ୍‌ଙ୍କ ପରେ ତୃତୀୟ ଭାରତୀୟ ଭାବେ ସେ ଅଲିମ୍ପିକ୍ସରେ ପଦକ ହାସଲ କରିଥିଲେ। ଏହାପରେ ସେ ମିଡିଲୱେଟ ବର୍ଗରେ ଫାଇଟ୍ କରି ସଫଳତା ପାଇ ଆସୁଛନ୍ତି। ନୂଆଦିଲ୍ଲୀରେ ଅନୁଷ୍ଠିତ ୨୦୨୩ ଆଇବିଏ ମହିଳା ବିଶ୍ୱ ବକ୍ସିଂ ଚାମ୍ପିୟନଶିପ୍‌ରେ ସେ ଚାମ୍ପିୟନ ହୋଇଥିଲେ। ଟାଇଟଲ ହାସଲ ପଥରେ ସେ ସେମିଫାଇନାଲରେ ଚାଇନାର ଲି କ୍ୱାନ୍‌ଙ୍କୁ ୪–୧ରେ ପରାସ୍ତ କରିଥିଲେ। ଏସିଆନ ଗେମ୍ସ ଫାଇନାଲରେ ପହଞ୍ଚି ଲଭଲିନା ଅଲିମ୍ପିକ୍ସ ଯୋଗ୍ୟତା ହାସଲ କରିଥିଲେ। ତେବେ ସେଠାରେ ଫାଇନାଲରେ ସେ ଲି'ଙ୍କଠାରୁ ହାରିଯାଇଥିଲେ। ପ୍ୟାରିସରେ ମଧ୍ୟ ଲଭଲିନାଙ୍କର ମୁଖ୍ୟ ପ୍ରତିଦ୍ୱନ୍ଦ୍ୱୀ ଲି ହୋଇପାରନ୍ତି। ଏ ଦୁଇ ଜଣଙ୍କ ମଧ୍ୟରେ ସ୍ୱର୍ଣ୍ଣ ପାଇଁ ଲଢ଼େଇ ହୋଇପାରେ।

ସେହିପରି ସମ୍ଭବତଃ କ୍ୟାରିୟରର ଶେଷ ଅଲିମ୍ପିକ୍ସ ଖେଳିବାକୁ ଯାଉଥିବା ୨ ଥର ଅଲିମ୍ପିକ୍ସ ମେଡାଲିଷ୍ଟ ବ୍ୟାଡ୍‌ମିଣ୍ଟନ ତାରକା ପି.ଭି. ସିନ୍ଧୁ, ଟେନିସ ଖେଳାଳି ରୋହନ ବୋପାନ୍ନା, ଟେବୁଲ ଟେନିସ ଷ୍ଟାର ଅଚନ୍ତ ଶରଥ କମଲ ଏବଂ ହକି ଗୋଲକିପର ପି.ଆର. ଶ୍ରୀଜେଶଙ୍କ ପାଇଁ ମଧ୍ୟ ପ୍ୟାରିସ ସ୍ମରଣୀୟ ରହିବା ଆଶା ରହିଛି। ଟୋକିଓରେ ଭାରତୀୟ ହକି ଦଳ ବ୍ରୋଞ୍ଜ ପଦକ ଜିତିଥିବାରୁ ଏଥର ଏହାଠାରୁ ଅଧିକ କିଛି ଆଶା ରଖାଯାଇଛି। ଶୁଟିଂରେ ମନୁ ଭାକର ଓ ସୌରଭ ଚୌଧାରୀ ନିକଟ ଅତୀତରେ ଭଲ ପ୍ରଦର୍ଶନ କରିଥିବାରୁ ଆଶା ସଞ୍ଚାର କରିଛନ୍ତି। ଭାରତ ଏପର୍ଯ୍ୟନ୍ତ ଅଲିମ୍ପିକ୍ସରେ ମୋଟ ୩୫ ପଦକ ହାସଲ କରିଛି। ଏବେ ଏହି ସଂଖ୍ୟାକୁ ବଢ଼ାଇବା ସମୟ ଆସିଛି।

ଅନ୍ତିମ ପଘାଲ

ଲଭଲିନା ବୋର୍ଗୋହେନ

ମୀରାବାଇ ଚାନୁ

ନୀରଜ ଚୋପ୍ରା

ପ୍ୟାରିସ୍ ଅଲିମ୍ପିକ୍ସ ପୂର୍ବରୁ ଅନୁଷ୍ଠିତ ମଶାଲ ଦୌଡ କାର୍ଯ୍ୟକ୍ରମ ଅବସରରେ ଭାରତୀୟ ଅଲିମ୍ପିକ୍ସ ଶୁଟର ଅଭିନବ ବିନ୍ଦ୍ରା(ଡାହାଣ)।

ବୋପାନ୍ନା-ବାଲାଜୀ ଫ୍ରେଞ୍ଚ ଯୋଡ଼ିଙ୍କୁ ଭେଟିବେ

ପ୍ୟାରିସ, ୨୫।୭ (ପି.ଟି.)

ଭାରତର ଟପ୍ ସିଙ୍ଗଲ୍ସ ଖେଳାଳି ସୁମିତ ନାଗାଲ ପ୍ୟାରିସ ଅଲିମ୍ପିକ୍ସରେ ପ୍ରଥମେ ଫ୍ରେଞ୍ଚ ଖେଳାଳି ମୋଟେଟ୍ କୋରେଟିନ୍‌ଙ୍କୁ ଭେଟି ତାଙ୍କ ଅଭିଯାନ ଆରମ୍ଭ କରିବେ। ଏହି ଖେଳାଳିଙ୍କୁ ସେ ଏପ୍ରିଲରେ ହରାଇ ଦେଇଥିଲେ। ସେ ଯଦି ତାଙ୍କ ପ୍ରଥମ ରାଉଣ୍ଡ ମ୍ୟାଚରେ ବିଜୟ ଲାଭ କରନ୍ତି ତେବେ ଦ୍ୱିତୀୟ ରାଉଣ୍ଡରେ ଅଷ୍ଟ୍ରେଲିଆର ତଥା ବିଶ୍ୱର ୬ ନମ୍ବର ଖେଳାଳି ଆଲେକ୍ସ ଡି' ମିନାଉରଙ୍କ ସହ ମୁକାବିଲା କରିପାରନ୍ତି। ବିଶ୍ୱର ୮୦ତମ ର୍ୟାଙ୍କିଙ୍ଗପ୍ରାପ୍ତ ନାଗାଲଙ୍କର ମୋଟେଟଙ୍କ ସହ ବିଜୟ ପରାଜୟ ରେକର୍ଡ ୨–୨ ରହିଛି, ଯିଏକି ଏଟିପି ସିଙ୍ଗଲ୍ସ ର୍ୟାଙ୍କିଙ୍ଗରେ ତାଙ୍କଠାରୁ ୧୨ ସ୍ଥାନ ଉପରେ ରହିଛନ୍ତି। ସୂଚନାଯୋଗ୍ୟ, ହିପ୍ ଇଞ୍ଜୁରୀ ଯୋଗୁ ଡି. ମିନାଉର ଗତ ୱିମ୍ବେଲଡନ ଓପନ କ୍ୱାର୍ଟରଫାଇନାଲରେ ନୋଭାକ୍ ଜୋକୋଭିଚ୍ ବିପକ୍ଷ ମ୍ୟାଚରୁ ଓହରିଯାଇଥିଲେ। ଅନ୍ୟପକ୍ଷରେ ପୁରୁଷ ଡବଲ୍ସରେ ରୋହନ ବୋପାନ୍ନା ଓ ଏନ୍. ଶ୍ରୀରାମ ବାଲାଜୀ ସେମାନଙ୍କ ପ୍ରଥମ ରାଉଣ୍ଡରେ ଫ୍ରେଞ୍ଚ ଟିମ୍ ଫାବିଏନ ରିବୋଲ ଓ ଏଡୋଆର୍ଡ ରୋଜର ଭେସ୍‌ଲିନ୍‌ଙ୍କ ସହ ମୁକାବିଲା କରିବେ। ବୋପାନ୍ନା ଅତୀତରେ ଏଟିପି ଟୁର୍‌ରେ ରୋଜର–ଭେସ୍‌ଲିନଙ୍କୁ ତାଙ୍କ ପାର୍ଟନର କରି ଖେଳିଛନ୍ତି। ଅଲିମ୍ପିକ୍ସରେ ଏକ ପଦକ ଜିତିବା ଲାଗି ବୋପାନ୍ନାଙ୍କ ପାଇଁ ଏହା ହେଉଛି ଶେଷ ସୁଯୋଗ। ୨୦୧୬ ରିଓ ଅଲିମ୍ପିକ୍ସରେ ସେ ସାନିଆ ମିର୍ଜାଙ୍କ ସହ ଚତୁର୍ଥ ସ୍ଥାନ ଅଧିକାର କରିଥିଲେ।

ରୋହନ ବୋପାନ୍ନା

ପ୍ୟାରିସ୍ ଅଲିମ୍ପିକ୍ସ ଉଦ୍‌ଘାଟନୀ ସମାରୋହ ପାଇଁ ସିନ୍ ନଦୀରେ ରିହର୍ସାଲ।

ଅଲିମ୍ପିକ୍ସ କ୍ରୀଡ଼ା ଗ୍ରାମରେ ଭାରତୀୟ ଦଳର ଓଡ଼ିଆ ହକି ତାରକା ଅମିତ ରୋହି ଦାସ।

ଆକର୍ଷଣରେ ଲେଡି ଗାଗା, ସେଲିନ୍ ଡିଅନ, ଆୟା

ପ୍ୟାରିସ୍,୨୫।୭(ପି.ଟି.)

ପ୍ୟାରିସ୍ ଅଲିମ୍ପିକ୍ସ ଉଦ୍‌ଘାଟନୀ ସମାରୋହ ସବୁଠାରୁ ଚର୍ଚ୍ଚାର ବିଷୟ ପାଲଟିଛି। ପ୍ରଥମ ଥର ମୁକ୍ତାକାଶରେ ଏକ ନଦୀ ଉପରେ ୬ କି.ମି. ଯାଏ ଉଦ୍‌ଘାଟନୀ ସମାରୋହ ଅନୁଷ୍ଠିତ ହେବ। ସ୍ଥାନୀୟ ସମୟ ସନ୍ଧ୍ୟା ୭.୩୦ ତଥା ଭାରତୀୟ ସମୟ ରାତି ୧୧.୦୦ରେ ଉଦ୍‌ଘାଟନୀ କାର୍ଯ୍ୟକ୍ରମ ଅନୁଷ୍ଠିତ ହେବ। ପ୍ରସିଦ୍ଧ ଥିଏଟର ନିର୍ଦ୍ଦେଶକ ଥୋମାସ ଜଲି ଏହି ମୁକ୍ତାକାଶ କାର୍ଯ୍ୟକ୍ରମରେ ସିନ୍ ନଦୀକୁ ମଞ୍ଚ ଭାବରେ ବ୍ୟବହାର କରିବେ। ସୂର୍ଯ୍ୟାସ୍ତ ସମୟରେ ଉଦ୍‌ଘାଟନୀ ସମାରୋହ କରାଯିବା ସହ ନୃତ୍ୟ ଓ ସଙ୍ଗୀତ ମାଧ୍ୟମରେ ଫ୍ରାନ୍ସବାସୀଙ୍କୁ ସେମାନଙ୍କ ଇତିହାସ ସମ୍ପର୍କରେ ସୂଚିତ କରାଯିବ। ଉଦ୍‌ଘାଟନୀ ସମାରୋହରେ ଆମେରିକୀୟ ଗାୟିକା ଲେଡି ଗାଗା, କାନାଡିଆନ୍ ଗାୟିକା ସେଲିନ୍ ଡିଅନ୍ ଓ ଫ୍ରେଞ୍ଚ ମାଲିଆନ୍ ଗାୟିକା ଆୟା ନାକାମୁରା ସଙ୍ଗୀତ ପରିବେଷଣ କରିବେ ବୋଲି ଜଣାପଡିଛି।

ଖେଳାଳିଙ୍କ ପାଇଁ ଅନୁଷ୍ଠିତ ପରେଡ୍‌ରେ ଭାରତୀୟ ଖେଳାଳିଙ୍କ ନେତୃତ୍ୱ ନେବେ ଦୁଇ ଥର ଅଲିମ୍ପିକ୍ସ ପଦକ ବିଜୟିନୀ ସଟଲର ପି.ଭି. ସିନ୍ଧୁ ଓ ଭେଟେରାନ୍ ଟେବୁଲ ଟେନିସ୍ ଖେଳାଳି ଅଚନ୍ତା ଶରଥ କମଲ। ଉଭୟ ନିଜ କ୍ରୀଡ଼ା ବର୍ଗର ପ୍ରଥମ ଆଥଲେଟ୍ ଭାବରେ ଧ୍ୱଜାବାହକ ହେବାର ଗୌରବ ଅର୍ଜନ କରିଛନ୍ତି। ଚଳିତ ଅଲିମ୍ପିକ୍ସ ପାଇଁ ଭାରତ ୧୧୭ ଜଣିଆ ଆଥଲେଟିକ୍ସ ଦଳ ପଠାଇଥିବା ବେଳେ ୧୬ କ୍ରୀଡ଼ା ଇଭେଣ୍ଟର ୬୯ ପଦକ ପାଇଁ ଖେଳାଳି ମାନେ ପ୍ରତିଦ୍ୱନ୍ଦ୍ୱିତା କରିବେ।

ସୁରକ୍ଷାକୁ ନେଇ ଚିନ୍ତା

ଅତୀତରେ ଫ୍ରାନ୍ସରେ ଭୟାବହ ଆକ୍ରମଣ ଘଟିଯାଇଥିବା ବେଳେ ସୁରକ୍ଷା ବ୍ୟବସ୍ଥାକୁ ନେଇ ସାମାନ୍ୟ ଚିନ୍ତା ରହିଛି। ୨୦୧୫ରେ ଇସଲାମିକ୍ ଷ୍ଟେଟର ଆତଙ୍କବାଦୀଙ୍କ ଆକ୍ରମଣ କାରଣରୁ ୧୩୦ରୁ ଅଧିକ ଲୋକଙ୍କ ପ୍ରାଣହାନି ହୋଇଥିବା ବେଳେ ୧୦,୫୦୦ ଆଥଲେଟ ଓ ଭ୍ରମଣକାରୀ ଦର୍ଶକଙ୍କ ସୁରକ୍ଷା ବ୍ୟବସ୍ଥା ବଡ଼ ପ୍ରଶ୍ନବାଚୀ ସୃଷ୍ଟି କରିଛି। ମୁକ୍ତାକାଶରେ ଇଭେଣ୍ଟ ଆୟୋଜନ ହେଉଥିବା ବେଳେ ସମସ୍ତଙ୍କୁ ପୂର୍ଣ୍ଣ ସୁରକ୍ଷା ଦେବା ପାଇଁ ପ୍ୟାରିସ୍ ସେନା ଛାଉଣିରେ ପରିଣତ ହୋଇଯାଇଛି। ୪୫ ହଜାର ପୋଲିସ କର୍ମୀଙ୍କ ସହିତ ୧୦ ହଜାର ମିଲିଟାରୀ ମଧ୍ୟ ସୁରକ୍ଷା ଦାୟିତ୍ୱରେ ରହିଛନ୍ତି। ସାଧାରଣତଃ ଅଲିମ୍ପିକ୍ସରେ କ୍ରୀଡ଼ାଗ୍ରାମରେ ସମସ୍ତ ଇଭେଣ୍ଟ ହୋଇଥାଏ। ତେବେ ପ୍ୟାରିସ୍‌ରେ ଏହାର ବିଭିନ୍ନ ଐତିହାସିକ ସ୍ଥଳକୁ ଅସ୍ଥାୟୀ ଷ୍ଟାଡିୟମରେ ପରିଣତ କରାଯାଇଛି। ଏଭଳି ସ୍ଥାନରେ ଲୋକଙ୍କ ଭିଡ଼ ସୁରକ୍ଷା ଜନିତ ସମସ୍ୟା ସୃଷ୍ଟି କରିପାରେ। ସେହିପରି ସୁରକ୍ଷାରେ ଏଆଇର ବ୍ୟବହାର ହୋଇଥିବାରୁ ଏହାକୁ ନେଇ ମଧ୍ୟ ସାମାନ୍ୟ ଚିନ୍ତା ଜାହିର କରିଛନ୍ତି କ୍ରୀଡ଼ାପ୍ରେମୀ।

ଅତୀତରେ ଅଲିମ୍ପିକ୍ସକୁ ପୁରୁଷ ପ୍ରାଧାନ୍ୟ କ୍ରୀଡ଼ା ଇଭେଣ୍ଟ ଭାବରେ ବିବେଚନା କରାଯାଉଥିଲା। ୧୯୦୦ ମସିହାରେ ପ୍ୟାରିସ୍‌ରେ ଖେଳା ଯାଇଥିବା ଅଲିମ୍ପିକ୍ସରେ ୨୨ ଜଣ ମହିଳା ଆଥଲେଟ ଭାଗ ନେଇଥିଲେ। ତେବେ ଚଳିତ ବର୍ଷରେ ପ୍ରଥମ ଥର ପାଇଁ ପୁରୁଷ ଓ ମହିଳା ଖେଳାଳିଙ୍କ ସଂଖ୍ୟା ସମାନ ରହିଛି। ୫୨୫୦ ଜଣ ଲେଖାଏ ପୁରୁଷ ଓ ମହିଳା ଖେଳାଳି ଏଥର ଭାଗ ନେଉଛନ୍ତି।

ସେଲିନ୍ ଡିଅନ୍ ଓ ଲେଡି ଗାଗା

ଉଦ୍‌ଘାଟନୀ ସମାରୋହ
ସମୟ: ରାତି ୧୧.୦୦
ପ୍ରସାରଣ: ସ୍ପୋର୍ଟ୍ସ ୧୮ ଓ ଜିଓ ସିନେମା

ସିନ୍ଧୁ, ଶରଥ ତ୍ରିରଙ୍ଗା ବାହକ

ଅଚନ୍ତ ଶରଥ କମଲ ଓ ପି.ଭି. ସିନ୍ଧୁ।

ବଳାତ୍କାରୀଙ୍କୁ ଶୁଭେଚ୍ଛା ଜଣାଇ ଅଡୁଆରେ ପଡଲା

ପ୍ୟାରିସ୍,୨୫।୭(ପି.ଟି.)

ପୂର୍ବତନ ମାରାଥନ ବିଶ୍ୱ ଚାମ୍ପିୟନ ପଡଲା ରେଡକ୍ଲିଫ୍ ଜଣେ ବଳାତ୍କାରୀ ଅଭିଯୁକ୍ତଙ୍କୁ ଶୁଭେଚ୍ଛା ଜଣାଇ ଅଡୁଆରେ ପଡିଛନ୍ତି। ନେଦରଲାଣ୍ଡର ବିଟ୍ ଭଲିବଲ ଖେଳାଳି ଷ୍ଟିଭେନ୍ ଭାନ୍ ଡି ଭେଲ୍‌ଡେଙ୍କୁ ଶୁଭେଚ୍ଛା ଜଣାଇ ବିବସରେ ଆଙ୍କର ଭାବରେ କାମ କରୁଥିବା ପଡଲାଙ୍କୁ ସମାଲୋଚନାର ଶିକାର ହୋକୁ ପଡିଛି। ୨୦୧୬ ମସିହାରେ ଜଣେ ବ୍ରିଟିଶ ନାବାଳିକାକୁ ବଳାତ୍କାର କରିଥିଲେ ଷ୍ଟିଭେନ୍ ଭାନ୍ ଡି ଭେଲ୍‌ଡେ। ଫେସ୍‌ବୁକ୍‌ରେ ପରିଚୟ ପରେ ଷ୍ଟିଭେନ୍ ବାଳିକା ଜଣଙ୍କୁ ଭେଟିବାକୁ ୟୁକେ ଯାଇଥିଲେ। ସେଠାରେ ନାବାଳିକା ଜଣଙ୍କୁ ବଳାତ୍କାର କରିବା ପରେ ଦେଶକୁ ପ୍ରତ୍ୟାବର୍ତ୍ତନ କରିଥିଲେ। ଷ୍ଟିଭେନ୍ ନିଜର ଦୋଷ ସ୍ୱୀକାର କରିବା ପରେ ତାଙ୍କୁ ୪ ବର୍ଷର କାରାଦଣ୍ଡ ମିଳିଥିଲା। ତେବେ ମାତ୍ର ବର୍ଷେ ଜେଲ୍‌ରେ ବିତାଇବା ପରେ ତାଙ୍କୁ ମୁକ୍ତ କରାଯାଇଥିଲା। ଜୁନ୍ ମାସରେ ୨୯ ବର୍ଷୀୟ ଷ୍ଟିଭେନ୍‌ଙ୍କୁ ଡଚ୍ ବିଚ୍ ଭଲିବଲ ଦଳରେ ସ୍ଥାନ ମିଳିଥିଲା। ବିବିସିର ଏକ କାର୍ଯ୍ୟକ୍ରମରେ ପଡଲା ରେଡକ୍ଲିଫ୍ କହିଥିଲେ ଷ୍ଟିଭେନ୍‌ଙ୍କୁ ଦୁଇ ଥର ଦଣ୍ଡିତ କରାଯିବା ଭୁଲ ଜିନିଷ। ସେ ପରିଶ୍ରମ କରି ଅଲିମ୍ପିକ୍ସ ଦଳରେ ସ୍ଥାନ ପାଇଛନ୍ତି। କ୍ରୀଡାର ଶୀର୍ଷତମ ସୋପନରେ ପହଞ୍ଚିଥିବା କାରଣରୁ ମୁ ତାଙ୍କୁ ଶୁଭେଚ୍ଛା ଜଣାଉଛି ବୋଲି କହିଥିଲେ ପଡଲା। ଏହି ଘଟଣା ପରେ ସୋସିଆଲ ମିଡିଆରେ ପଡଲାଙ୍କୁ ସମାଲୋଚନା କରାଯାଇଥିଲା। ଜଣେ ବଳାତ୍କାରୀକୁ କିଭଳି ଡିଫେଣ୍ଡ କରୁଛନ୍ତି ବୋଲି ପ୍ରଶ୍ନ ହୋଇଥିଲା। ପରେ ପଡଲା ପୋଷ୍ଟ କରି କ୍ଷମା ପ୍ରାର୍ଥନା କରିଛନ୍ତି।

ମହିଳା, ପୁରୁଷ ରିକର୍ଭ ଦଳ କ୍ୱାର୍ଟରରେ

ପ୍ୟାରିସ, ୨୫।୭ (ପି.ଟି.)

ପ୍ୟାରିସ୍ ଅଲିମ୍ପିକ୍ସରେ ଭାରତୀୟ ତୀରନ୍ଦାଜ ଦଳ ଚମତ୍କାର ଆରମ୍ଭ କରିଛି। ଗୁରୁବାର ଉଭୟ ମହିଳା ଓ ପୁରୁଷ ଦଳ କ୍ୱାର୍ଟର ଫାଇନାଲରେ ପ୍ରବେଶ କରିଛନ୍ତି। ପ୍ରଥମ ଥର ଅଲିମ୍ପିକ୍ସରେ ଭାଗ ନେଇଥିବା ଅଙ୍କିତା ଭକତ ବ୍ୟକ୍ତିଗତ ମହିଳା ରିକର୍ଭ ପ୍ରତିଯୋଗିତାରେ ଭାରତୀୟଙ୍କ ମଧ୍ୟରେ ଶ୍ରେଷ୍ଠ ପ୍ରଦର୍ଶନ ସହ ୧୧ଶ ସ୍ଥାନ ଅଧିକାର କରିଥିବା ବେଳେ ଟିମ୍ ଇଭେଣ୍ଟରେ ୪ର୍ଥ ସ୍ଥାନ ସହ କ୍ୱାର୍ଟରଫାଇନାଲରେ ପ୍ରବେଶ କରିଛି। ୨୬ବର୍ଷୀୟା ଅଙ୍କିତା ୬୬୬ ପଏଣ୍ଟ ସହ ଭାରାତୀୟ ମହିଳାଙ୍କ ମଧ୍ୟରେ ଶୀର୍ଷ ସ୍ଥାନ ଅଧିକାର କରିଥିବା ବେଳେ ତାଙ୍କ ପଛକୁ ଭଜନ କୌର (୫୫୯ ପଏଣ୍ଟ ସହ ୨୨ତମ ସ୍ଥାନ) ଏବଂ ଦୀପିକା କୁମାରୀ (୬୫୮ ପଏଣ୍ଟ ସହ ୨୩ତମ ସ୍ଥାନ) ରହିଥିଲେ। ଟିମ୍ ଇଭେଣ୍ଟରେ ଭାରତ ୧୯୮୩ ପଏଣ୍ଟ ସ୍କୋର କରି ଚତୁର୍ଥ ସ୍ଥାନ ଅଧିକାର କରିଥିଲା। ଦକ୍ଷିଣ କୋରିଆ ୨୦୪୬ ପଏଣ୍ଟ ସହ ଷ୍ଟାଣ୍ଡିଂର ଶୀର୍ଷରେ ରହିଥିବା ବେଳେ ଚାଇନା ଦ୍ୱିତୀୟ ଓ ମେକ୍ସିକୋ ତୃତୀୟ ସ୍ଥାନ ଅଧିକାର କରିଥିଲା। ଷ୍ଟାଣ୍ଡିଂ ଶ୍ରେଷ୍ଠ ୪ ଦଳ ସିଧାସଳଖ କ୍ୱାର୍ଟରଫାଇନାଲରେ ପ୍ରବେଶ କରିଛନ୍ତି। ୫ମରୁ ୧୨ତମ ସ୍ଥାନରେ ରହିଥିବା ଦଳଗୁଡ଼ିକ ମଧ୍ୟରେ ପ୍ରି-କ୍ୱାର୍ଟର ଅନୁଷ୍ଠିତ ହେବ। ଭାରତ କ୍ୱାର୍ଟରଫାଇନାଲରେ ଫ୍ରାନ୍ସ ଓ ନେଦରଲାଣ୍ଡ ମଧ୍ୟରେ ଅନୁଷ୍ଠିତ ହେବାକୁଥିବା ମ୍ୟାଚର ବିଜେତା ସହ ଖେଳିବ। ଭାରତ କ୍ୱାର୍ଟରଫାଇନାଲ ଜିତିଲେ ସେମିଫାଇନାଲରେ ହେଭିୱେଟ୍ କୋରିଆ ସହିତ ମୁକାବିଲା କରିବ। ୩ବର୍ଷ ପୂର୍ବେ କୋରିଆ ମହିଳା ଦଳ ଅଲିମ୍ପିକ୍ସରେ କ୍ରମାଗତ ୯ମ ଥର ପଦକ ଜିତି ଅବିସ୍ମରଣୀୟ ରହିଛି। ବ୍ୟକ୍ତିଗତ ବିଭାଗରେ କୋରିଆର ଲିମ୍ ଶିୟନ ୬୯୪ ସ୍କୋର କରି ବିଶ୍ୱ ରେକର୍ଡ ସହ ଷ୍ଟାଣ୍ଡିଂର ଶୀର୍ଷ ସ୍ଥାନରେ ରହିଥିବା ବେଳେ ତାଙ୍କ ଦେଶର ସୁୟନ ନାମ୍ (୬୮୮) ଦ୍ୱିତୀୟ ଏବଂ ଚାଇନାର ୟାଙ୍ଗ ଜିଆଓଲେଇ (୬୭୩) ତୃତୀୟ ହୋଇଥିଲେ। ସମ୍ପାନେଡ୍ ଡେସ୍ ଇନ୍‌ଭାଲିଡେସ୍‌ରେ ଅନୁଷ୍ଠିତ ମ୍ୟାଚ୍‌ରେ ଭାରତୀୟ ପୁରୁଷ ଦଳ ଟପ୍-୪ ମଧ୍ୟରେ ଫିନିଶ କରିଛି। ଧୀରଜ ବୋମ୍ମାଦେବରା, ତରୁଣଦୀପ ରାୟ ଓ ପ୍ରବୀଣ ଜାଦବଙ୍କ ଦଳ ଚମତ୍କାର ପ୍ରଦର୍ଶନ କରି ୨୦୧୩ ପଏଣ୍ଟ ସହ ତୃତୀୟ ସ୍ଥାନରେ ରହିଥିଲା। ଦକ୍ଷିଣ କୋରିଆ ୨୦୪୯ ପଏଣ୍ଟ ସହ ପ୍ରଥମ ସ୍ଥାନରେ ଥିବା ବେଳେ ଫ୍ରାନ୍ସ ୨୦୨୫ ପଏଣ୍ଟ ସହ ଦ୍ୱିତୀୟ ସ୍ଥାନରେ ଥିଲା। ଅନ୍ୟ ପକ୍ଷରେ ଚାଇନା ୧୯୯୮ ପଏଣ୍ଟ ସହ ଚତୁର୍ଥ ସ୍ଥାନରେ ରହିଛି। ସେହିପରି ବ୍ୟକ୍ତିଗତ ପ୍ରଦର୍ଶନକୁ ଦୃଷ୍ଟିରେ ରଖିଲେ ଧୀରଜ ବୋମ୍ମାଦେବରା ୬୮୧ ପଏଣ୍ଟ ସହ ଚତୁର୍ଥ ସ୍ଥାନରେ ରହିଛନ୍ତି। ତରୁଣଦୀପ ରାୟ ୬୭୪ ପଏଣ୍ଟ ସହ ୧୪ ତମ ସ୍ଥାନ ହାସଲ କରିଥିବା ବେଳେ ଅନ୍ୟତମ ଭାରତୀୟ ପ୍ରବୀଣ ଯାଦବ ୬୫୮ ପଏଣ୍ଟ ସହ ୩୯ନମ୍ବର ସ୍ଥାନରେ ରହିଛନ୍ତି।

ଅନ୍ୟ ଦଳଗୁଡ଼ିକ ମଧ୍ୟରେ ଚାଇନିଜ୍ ତାଇପେ, ଗ୍ରେଟ୍ ବ୍ରିଟେନ୍, ତୁର୍କୀ, କଲମ୍ବିଆ, ଇଟାଲୀ, କାଜାଖସ୍ତାନ, ଜାପାନ ଓ ମେକ୍ସିକୋ ପ୍ରି କ୍ୱାର୍ଟରରେ ପ୍ରବେଶ କରିଛନ୍ତି। ତୁର୍କୀ ଓ କଲମ୍ବିଆ ମଧ୍ୟରେ ଅନୁଷ୍ଠିତ ମ୍ୟାଚର ବିଜେତାକୁ ଭାରତ କ୍ୱାର୍ଟର ଫାଇନାଲରେ ଭେଟିବ। ପୁରୁଷ ଖେଳାଳିଙ୍କ ମଧ୍ୟରେ ଧୀରଜ ସର୍ବାଧିକ ୬୮୧ ପଏଣ୍ଟ ସ୍କୋର କରିଥିବା ବେଳେ ମହିଳା ଖେଳାଳିଙ୍କ ମଧ୍ୟରେ ଅଙ୍କିତା ଭକତ ୬୬୬ ପଏଣ୍ଟ ସ୍କୋର କରିଛନ୍ତି। ମିକ୍ସଡ ଟିମ୍ ଇଭେଣ୍ଟରେ ଭାରତୀୟ ଦଳ ୧୩୪୭ ପଏଣ୍ଟ ଅର୍ଜନ କରି ପଞ୍ଚମ ସ୍ଥାନରେ ରହିଛି।

ଗୁରୁବାର ଆର୍ଚେରୀ ପ୍ରତିଯୋଗିତା ଅବସରରେ ଭାରତର ଦୀପିକା କୁମାରୀ, ଭଜନ କୌର ଏବଂ ପୁରୁଷ ଦଳର ସଦସ୍ୟମାନେ।

ଟିକେଟ ବିକ୍ରିରେ ରେକର୍ଡ

ଅଲିମ୍ପିକ୍ସ ୯୭ ଲକ୍ଷ, ପାରାଲିମ୍ପିକ୍ସ ୮୭ ଲକ୍ଷ

ପ୍ୟାରିସ୍,୨୫।୭(ପି.ଟି.)

ପ୍ୟାରିସ୍ ଅଲିମ୍ପିକ୍ସ ଟିକେଟ ବିକ୍ରିରେ ରେକର୍ଡ କରିଛି। ୯୭ ଲକ୍ଷ ଟିକେଟ ବିକ୍ରି ହୋଇ ସାରିଥିବା ବେଳେ ଅଲିମ୍ପିକ୍ସ ଇତିହାସର ସର୍ବାଧିକ ଟିକେଟ ବିକ୍ରିର ରେକର୍ଡ ନିଜ ନାମରେ କରିଛି ପ୍ୟାରିସ୍ ଗେମ୍ସ। ତେବେ ସମୁଦାୟ ୧ କୋଟି ଟିକେଟ ବିକ୍ରି ପାଇଁ ଉପଲବ୍ଧ ଥିବା ବେଳେ ଆହୁରି ୩ ଲକ୍ଷ ଟିକେଟ ବିକ୍ରି ହୋଇ ନ ଥିବା ଜଣା ପଡିଛି। ସେହିପରି ପାରାଲିମ୍ପିକ୍ସ ପାଇଁ ମଧ୍ୟ ୮୭ ଲକ୍ଷ ଟିକେଟ ବିକ୍ରି ସରିଛି। ଉଭୟ ଇଭେଣ୍ଟ ପାଇଁ ୧ କୋଟି ଲେଖାଏ ଟିକେଟ ବିକ୍ରିର ବ୍ୟବସ୍ଥା କରାଯାଇଥିଲା। ଗେମ୍ ଆଗକୁ ବଢିବା ସହିତ ଟିକେଟ ବିକ୍ରି ସଂଖ୍ୟା ଆହୁରି ବୃଦ୍ଧି ପାଇବ। ବିଦେଶରୁ ଆସିଥିବା ଫ୍ୟାନଙ୍କ ମଧ୍ୟରେ ଟିକେଟ ପାଇଁ ପ୍ରବଳ ଉତ୍ସାହ ଦେଖିବାକୁ ମିଳିଛି। ୨୯ ବର୍ଷୀୟ କାର୍ମେନ୍ ରିଭିଏରା କୁହନ୍ତି ସହରରେ କ୍ରୀଡାକୁ ନେଇ ଏକ ମାହୋଲ ଦେଖିବାକୁ ମିଳିଛି। କରୋନା ମହାମାରୀ ପରେ ପ୍ରଥମ ଥର ପୂର୍ଣ୍ଣ ଦର୍ଶକ କ୍ଷମତାରେ ଖେଳା ଯାଉଥିବାରୁ ଦର୍ଶକଙ୍କ ମଧ୍ୟରେ ଉତ୍ସାହ ରହିଛି। ପୂର୍ବରୁ ୧୯୯୬ରେ ଅନୁଷ୍ଠିତ ଆଟଲାଣ୍ଟା ଗେମ୍ସରେ ସର୍ବାଧିକ ୮୩ ଲକ୍ଷ ଟିକେଟ ବିକ୍ରି ହୋଇଥିଲା।

ଉପହାର ଦେଇ ପାଲେଷ୍ଟାଇନ ଦଳକୁ ସ୍ୱାଗତ

ପ୍ୟାରିସ, ୨୫।୭ (ଏପି)

ଅଲିମ୍ପିକ୍ସରେ ଭାଗ ନେବାଲାଗି ପାଲେଷ୍ଟାଇନର ଆଥଲେଟମାନେ ଗୁରୁବାର ପ୍ୟାରିସରେ ପହଞ୍ଚିଛନ୍ତି। ବିମାନ ବନ୍ଦରରେ ସେମାନଙ୍କୁ ଉପହାର ଓ ଗୋଲାପ ଫୁଲ ଦେଇ ସ୍ୱାଗତ କରାଯାଇଛି। ଯୁଦ୍ଧଗ୍ରସ୍ତ ଗାଜାରୁ ପ୍ରତିନିଧିତ୍ୱ କରିବା ଲାଗି ସେମାନେ ପ୍ରସ୍ତୁତ ହୋଇ ଆସିଛନ୍ତି। ଇସ୍ରାଏଲ-ହମାସ ଯୁଦ୍ଧରେ ୩୯,୦୦୦ରୁ ଊର୍ଦ୍ଧ୍ୱ ପାଲେଷ୍ଟେନୀୟଙ୍କ ପ୍ରାଣହାନୀ ଘଟିଥିବା କୁହାଯାଉଛି। ଆଥଲେଟମାନଙ୍କୁ ସ୍ୱାଗତ କରିବା ଲାଗି ପ୍ୟାରିସର ମୁଖ୍ୟ ବିମାନ ବନ୍ଦରଠାରେ ବହୁ ସଂଖ୍ୟାରେ ପାଲେଷ୍ଟେନୀୟ ଉପସ୍ଥିତ ଥିଲେ। ସମଗ୍ର ଅଞ୍ଚଳ ପାଲେଷ୍ଟାଇନ ପତାକାମୟ ହୋଇଉଠିଥିଲା। ଭିଡ଼ରେ ଉପସ୍ଥିତ ଥିବା ଆଥଲେଟଗଣ, ଫ୍ରେଞ୍ଚ ସମର୍ଥକ ଓ ରାଜନେତାଗଣ ପାଲେଷ୍ଟାଇନ ରାଷ୍ଟ୍ରକୁ ସ୍ୱୀକୃତି ଦେବା ଲାଗି ୟୁରୋପୀୟ ରାଷ୍ଟ୍ର ସମୂହଙ୍କୁ ନିବେଦନ କରୁଥିବା ଦେଖିବାକୁ ମିଳିଥିଲା। ଅନ୍ୟ କେତେକ ଯୁଦ୍ଧ ଅପରାଧ ପାଇଁ ଇସ୍ରାଏଲକୁ ଦାୟୀ କରିଥିଲେ। ଅଲିମ୍ପିକ୍ସରେ ଏହି ଦେଶ ଉପସ୍ଥିତିକୁ ନେଇ ସେମାନେ ଅସନ୍ତୋଷ ପ୍ରକାଶ କରିଥିଲେ। ସାଉଦି ଆରବରେ ଜନ୍ମ ଗ୍ରହଣ କରିଥିବା ୟାଜାନ ଅଲ୍ ବାଓ୍ୱାବ ନାମକ ଜଣେ ୨୪ ବର୍ଷୀୟ ପାଲେଷ୍ଟାନିଆନ ସନ୍ତରଣକାରୀ କହିଥିଲେ, ଫ୍ରାନ୍ସ ପାଲେଷ୍ଟାଇନୁ ସ୍ୱୀକୃତି ଦେଉନାହିଁ। ସେ ପତାକା ଦେଖାଇବା ଲାଗି ଏଠାକୁ ଆସିଛନ୍ତି। ଆମକୁ ମଣିଷ ଭଳି ଦେଖୁ ନାହାନ୍ତି। ଏଠାରେ ଖେଳିବାକୁ ଆସିବା ଦ୍ୱାରା ଆମେ ସେମାନଙ୍କ ଭଳି ବୋଲି ଲୋକେ ଅନୁଭବ କରିବେ।

ଧରିତ୍ରୀ DHARITRI
www.orissakhabar.com/ www.dharitri.com ପୃଷ୍ଠା ୨୦ Press Regd. No. R.N. 21326/74 Postal Regd. No. BN/42/24-26. ଭୁବନେଶ୍ୱର, ଶୁକ୍ରବାର, ଜୁଲାଇ ୨୬/୨୦୨୪ Bhubaneswar, Friday, July 26/ 2024

ରାଜ୍ୟ ଶୁଟିଂ ଚାମ୍ପିୟନଶିପ୍ ଆରମ୍ଭ

ଭୁବନେଶ୍ୱର, ୨୫।୭ (ତପନ ସ୍ୱାଇଁ)

ଓଡ଼ିଶା ରାଇଫଲ ଆସୋସିଏଶନ ଆନୁକୂଲ୍ୟରେ ୧୩ଶ ରାଜ୍ୟ ଶୁଟିଂ ଚାମ୍ପିୟନଶିପ୍ ଗୁରୁବାର କଳିଙ୍ଗ ଷ୍ଟାଡିୟମ ପରିସରରେ ଆରମ୍ଭ ହୋଇଛି। ପ୍ରଥମ ଦିବସରେ ଅନୁଷ୍ଠିତ ମହିଳା ବ୍ୟକ୍ତିଗତ ୫୦ ମିଟର ରାଇଫଲ ପ୍ରୋନ୍ ଚାମ୍ପିୟନଶିପ୍‌ରେ କଶିକା ପ୍ରଧାନ ପ୍ରଥମ, ସ୍ୱେତା ସାହୁ ଦ୍ୱିତୀୟ ଓ ଅନ୍ୱେଷା ଦାସ ତୃତୀୟ ସ୍ଥାନ ଅଧିକାର କରିଛନ୍ତି। ୫୦ ମିଟର ରାଇଫଲ ପ୍ରୋନ୍ ପୁରୁଷ ଓପନ ସାଇଟ୍‌ରେ ବିନୟ କୁମାର ଆଚାର୍ଯ୍ୟ, ଧର୍ମେନ୍ଦ୍ର ସାହୁ ଓ ଅରବିନ୍ଦ ସାହୁ ଯଥାକ୍ରମେ ପ୍ରଥମରୁ ୩ୟ ହୋଇଛନ୍ତି। ସେହିପରି ୫୦ ମିଟର ରାଇଫଲ ୩ପି ପ୍ରୋନ୍ ପୁରୁଷ ଓପନ ସାଇଟ୍‌ରେ ଧର୍ମେନ୍ଦ୍ର ସାହୁ ଓ ଅରବିନ୍ଦ ସାହୁ ପ୍ରଥମ ଓ ଦ୍ୱିତୀୟ ହୋଇଛନ୍ତି। ଶୁକ୍ରବାର ମଧ୍ୟ କଳିଙ୍ଗ ଷ୍ଟାଡିୟମରେ ପ୍ରତିଯୋଗିତା ହେବ। ୨୭ ଓ ୨୮ ତାରିଖରେ ଉତ୍କଳ କରାଟେ ସ୍କୁଲରେ ଏୟାର ରାଇଫଲ ଓ ଏୟାର ପିସ୍ତଲ ଇଭେଣ୍ଟ ଅନୁଷ୍ଠିତ ହେବ।

ଶୁଟିଂ ଚାମ୍ପିୟନଶିପ୍ ଅବସରରେ ପ୍ରତିଯୋଗୀମାନେ।

ମୁକୁନ୍ଦ ବରାଳ ସ୍ମାରକୀ କ୍ରୀଡ଼ା ସମ୍ମାନ ପ୍ରଦାନ

ମୁକୁନ୍ଦ ବରାଳ ସ୍ମାରକୀ କ୍ରୀଡ଼ା ସମ୍ମାନ ପ୍ରଦାନ ଉତ୍ସବରେ କ୍ରୀଡ଼ାମନ୍ତ୍ରୀ ସୂର୍ଯ୍ୟବଂଶୀ ସୁରଜ ଓ ଅନ୍ୟମାନେ।

ଭୁବନେଶ୍ୱର,୨୫।୭ (ବିଜୟ ରଣା)

ପୁରୀର ପ୍ରଥମ କୁସ୍ତିଗୁରୁ ମୁକୁନ୍ଦ ବରାଳଙ୍କ ସ୍ମୃତିରେ ଉଦୀୟମାନ କ୍ରୀଡ଼ାବିତ୍ ଓ କ୍ରୀଡ଼ା ଗୁରୁଙ୍କୁ ସମ୍ବର୍ଦ୍ଧିତ କରିବା ଲାଗି ପ୍ରତିବର୍ଷ ଭଳି ଚଳିତବର୍ଷ ମଧ୍ୟ ମୁକୁନ୍ଦ ବରାଳ ସ୍ମାରକୀ ପକ୍ଷରୁ ନବମ ଏମ.ବି. ମେମୋରିଆଲ କ୍ରୀଡ଼ା ପ୍ରତିଭା ସମ୍ମାନ ସମାରୋହ ଅନୁଷ୍ଠିତ ହୋଇଯାଇଛି। ଟ୍ରଷ୍ଟର ସଭାପତି ବିଧୁଭୂଷଣ ନନ୍ଦ କାର୍ଯ୍ୟକ୍ରମରେ ସଭାପତିତ୍ୱ କରିଥିଲେ। ରାଜ୍ୟ କ୍ରୀଡ଼ା ଓ ଯୁବସେବା ବିଭାଗ ମନ୍ତ୍ରୀ ସୂର୍ଯ୍ୟବଂଶୀ ସୁରଜ ମୁଖ୍ୟଅତିଥି ଭାବେ ଯୋଗଦେଇ କହିଥିଲେ, ପୁରସ୍କାର କ୍ରୀଡ଼ାବିତ୍‌ଙ୍କୁ ଆଗକୁ ବଢିବା ଲାଗି ପ୍ରୋତ୍ସାହିତ କରିଥାଏ। ରାଜ୍ୟ ସରକାର କ୍ରୀଡ଼ା ଭିତ୍ତିଭୂମିର ବିକାଶ ପାଇଁ ଚଳିତ ବଜେଟରେ ୧୩୦୦କୋଟି ଟଙ୍କାର ବ୍ୟୟବରାଦ କରିଛନ୍ତି। ସମ୍ମାନିତ ଅତିଥି ଭାବେ ଓଡ଼ିଶା କ୍ରିକେଟ ଆସୋସିଏଶନ (ଓସିଏ)ର ଉପସଭାପତି ପଙ୍କଜଲୋଚନ ମହାନ୍ତି, ଭାଜପା ନେତା ସମୀର ମହାନ୍ତି, ଜଗନ୍ନାଥ ପ୍ରଧାନ, ଅଲିମ୍ପିଆନ ଅନୁରାଧା ବିଶ୍ୱାଳ ଓ ସ୍ୱର୍ଗତ ମୁକୁନ୍ଦ ବରାଳଙ୍କ ପୁତ୍ର ନବକିଶୋର ବରାଳ ପ୍ରମୁଖ ଯୋଗ ଦେଇଥିଲେ। ଏହି ଅବସରରେ ଚଳିତବର୍ଷ ଉଦୀୟମାନ ଆଥଲେଟ ସୁଶ୍ରୀ ସୁନିତା ସାନ୍ତା,ମିନିଗଲ୍ଲୁ କ୍ରୀଡାରେ ଆଶାତୀତ ସଫଳତା ପାଇଁ ବିକାଶ ଚନ୍ଦ୍ର ପଟ୍ଟନାୟକ ଓ ଅଭିପ୍ସା ପଣ୍ଡାଙ୍କୁ ସମ୍ମାନିତ କରାଯାଇଥିଲା। ସେହିପରି ଶଟପୁଟ୍‌ରେ ଅଂଶିକା ରାଉତରାୟ, କରାଟେରେ ଶୁଭକାନ୍ତ ବିଶ୍ୱାଳ ଓ ଫୁଟବଲ ପାଇଁ ଆଲୋକ କୁମାର ଦାସଙ୍କୁ ସମ୍ମାନିତ କରାଯାଇଥିଲା। କ୍ରୀଡ଼ାବିତ୍ ସୃଷ୍ଟି କରିବା କ୍ଷେତ୍ରରେ ଉଲ୍ଲେଖନୀୟ ଅବଦାନ ଲାଗି କ୍ରୀଡ଼ାଗୁରୁ ସମ୍ମାନ ପ୍ରଦାନ କରାଯାଇଥିଲା। କୁସ୍ତି ଗୁରୁ ଭାବେ ଶ୍ୟାମସୁନ୍ଦର ମହାପାତ୍ର, ଜୁଡ଼ୋ କୋଚ୍ ପ୍ରଦ୍ୟୁମ୍ନ ବେହେରା, ମହିଳା ଫୁଟ୍‌ବଲ କୋଚ୍ ଅବଦୁଲ କରିମ ଖାନ୍, ରଗ୍‌ବୀ କୋଚ୍ ଉପେନ୍ଦ୍ର କୁମାର ମହାନ୍ତି ଓ ଭଲିବଲ କୋଚ୍ ଦିବ୍ୟରଞ୍ଜନ ବେହେରା ପ୍ରମୁଖ ସମ୍ମାନିତ ହୋଇଥିଲେ। ଅନ୍ୟମାନଙ୍କ ମଧ୍ୟରେ ଟ୍ରଷ୍ଟ ସଦସ୍ୟ ନିର୍ମାଲ୍ୟ ବରାଳ, କୈବଲ୍ୟ ବରାଳ, ଇଂ. ଚିତ୍ତରଞ୍ଜନ ସ୍ୱାଇଁ, ଦିଲୀପ ଦାସ ଓ ଅଜିତ କୁମାର ଉପସ୍ଥିତ ଥିଲେ। ଶେଷରେ ମ୍ୟାନେଜିଂ ଟ୍ରଷ୍ଟି ପୀୟୂଷ ମହାନ୍ତି ଧନ୍ୟବାଦ ଅର୍ପଣ କରିଥିଲେ।

ଅଭିଯୋଗ ସମାଧାନ ପାଇଁ ଓସିଏ କମିଟି

ଭୁବନେଶ୍ୱର, ୨୫।୭ (ବିଜୟ ରଣା): କଟକସ୍ଥିତ ଓଡ଼ିଶା କ୍ରିକେଟ ଆସୋସିଏଶନ (ଓସିଏ) କାର୍ଯ୍ୟାଳୟରେ ଟୁର୍ନାମେଣ୍ଟ କମିଟି, ପୁରୁଷ ଜୁନିୟର ଓ ସିନିୟର ସିଲେକ୍ସନ କମିଟିର ଏକ ମିଳିତ ବୈଠକ ଗୁରୁବାର ଅନୁଷ୍ଠିତ ହୋଇଯାଇଛି। ଏଥିରେ ଅନେକ ଗୁରୁତ୍ୱପୂର୍ଣ୍ଣ ବିଷୟ ଆଲୋଚନା ସହ ନିଷ୍ପତ୍ତିମାନ ନିଆଯାଇଥିଲା। ସେଗୁଡ଼ିକ ମଧ୍ୟରେ ଓସିଏର ୨୦୨୫-୨୬ ବାର୍ଷିକ କ୍ୟାଲେଣ୍ଡର, ଖେଳାଳି ଓ ସପୋର୍ଟ ଷ୍ଟାଫ୍‌ଙ୍କ ଲାଗି କଡ଼ା ଆଚରଣବିଧି ଲାଗୁ କରିବା, ସିଲେକ୍ସନ କମିଟିରୁ ଆସିଥିବା ପ୍ରସ୍ତାବ ଭିତ୍ତିରେ କଳାହାଣ୍ଡି କପ୍ ଫର୍ମାଟର ପୁନର୍ଗଠନ ଅନ୍ୟତମ। ଏହାଛଡ଼ା ଓସିଏ ତରଫରୁ ଦୁଇ କାର୍ଯ୍ୟାଳୟ କର୍ମକର୍ତ୍ତା, ଦୁଇ ସଦସ୍ୟ ଏବଂ ଜଣେ ପୂର୍ବତନ ରଣଜୀ ଖେଳାଳିଙ୍କୁ ନେଇ ଅଭିଯୋଗ ସମାଧାନ ଶୀର୍ଷକ ଏକ କମିଟି ଗଠନ କରାଯାଇଥିଲା। କମିଟିରେ ସ୍ଥାନ ପାଇଥିବା ବ୍ୟକ୍ତି ବିଶେଷମାନେ ହେଲେ ପ୍ରଭାତ ଭୋଇ (ଯୁଗ୍ମ ସମ୍ପାଦକ), ବିକାଶ ପ୍ରଧାନ (କୋଷାଧକ୍ଷ), ସୁଶାନ୍ତ କୁମାର ମହାନ୍ତି (ସଦସ୍ୟ), ସୁଶାନ୍ତ ଦାସ (ସଦସ୍ୟ) ଓ ବିଭୁଦତ୍ତ ପଣ୍ଡା (ପୂର୍ବତନ ରଣଜୀ ଖେଳାଳି)। ଏହି ବୈଠକରେ ଓସିଏ ସମ୍ପାଦକ ସଞ୍ଜୟ ବେହେରା, ଯୁଗ୍ମ ସମ୍ପାଦକ ପ୍ରଭାତ ଭୋଳ, କୋଷାଧକ୍ଷ ବିକାଶ ପ୍ରଧାନ, ସିଇଓ ସୁବ୍ରତ ବେହେରା, ଜେନେରାଲ ମ୍ୟାନେଜର (ପ୍ରଶାସନ) ଓ ସଦସ୍ୟ ସନ୍ତୋଷ କୁମାର ଦାସ ପ୍ରମୁଖ ଉପସ୍ଥିତ ଥିଲେ।

4-Printed and published by Tathagata Satpathy on behalf of Navajat Printers & Media Pvt. Ltd. and printed at Navajat Printers, B-15, Industrial Estate, Rasulgarh, Bhubaneswar, Editor - Tathagata Satpathy, ସମ୍ପାଦକ– ତଥାଗତ ସତପଥୀ