ଧରିତ୍ରୀ
DHARITRI

ଭୁବନେଶ୍ୱର, ମଙ୍ଗଳବାର, ଅଗଷ୍ଟ ୬/୨୦୨୪ (୧୬ ପୃଷ୍ଠା) | Bhubaneswar, Tuesday, August 6/2024 | Page 16 | ₹ 7.00 | DHENKANAL

୫୦ଶ ଭାଗ ୨୫୩ ସଂଖ୍ୟା | www.orissakhabar.com/www.dharitri.com | Printed at Angul, Bhubaneswar, Sambalpur & Rayagada | VOLUME 50 ISSUE 253 | ମୂଲ୍ୟ ₹୭/-

ମନୁ ଭାକର ଭାରତୀୟ ଦଳର ପତାକାବାହକ

ପ୍ୟାରିସ ଅଲିମ୍ପିକ୍ସ ଉଦ୍‌ଯାପନୀ ପାଇଁ ଭାରତୀୟ ଦଳର ପତାକା ବାହକ ମନୋନୀତ ହୋଇଛନ୍ତି ଶୁଟର ମନୁ ଭାକର।

୧୫ ୧୧

ରାଗିଗଲେ ଅଙ୍କିତା

ସ୍ୱାମୀ ଭିକି ଜୈନଙ୍କ ଜନ୍ମଦିନ ପାର୍ଟିରେ ଅଭିନେତ୍ରୀ ଅଙ୍କିତା ଲୋଖଣ୍ଡେ ଫିଲ୍ମ ନିର୍ମାତା ସନ୍ଦିପ ସିଂଙ୍କ ଉପରେ ରାଗିଥିବା ନେଇ ଏକ ଭିଡିଓ ଭାଇରାଲ ହେଉଛି।

ସେନା ହାତରେ ବାଂଲାଦେଶ

ଦେଶ ଛାଡ଼ି ପଳାଇଲେ ହାସିନା

ଶେଖ୍ ହାସିନା

ଶେଖ୍ ହାସିନା ପ୍ରଧାନମନ୍ତ୍ରୀ ପଦରୁ ଇସ୍ତଫା ଦେଇ ପଳାୟନ କରିବା ପରେ ଢାକାରେ ଉତ୍ସବ ମନାଉଛନ୍ତି ବିକ୍ଷୋଭକାରୀ।

ଢାକା/ନୂଆଦିଲ୍ଲୀ,୫।୮

ବାଂଲାଦେଶରେ ସଂରକ୍ଷଣ ବିରୋଧୀ ଆନ୍ଦୋଳନର ନିଆଁ ଗୃହଯୁଦ୍ଧ ସ୍ଥିତି ଉପୁଜାଇଛି। ଆନ୍ଦୋଳନରେ ୩୦୦ରୁ ଊର୍ଦ୍ଧ୍ୱ ଲୋକଙ୍କ ଜୀବନ ଯିବା ପରେ ସବୁକିଛି ଅଣାୟତ୍ତ ହୋଇଯାଇଛି। ଏକ ନାଟକୀୟ ଘଟଣାକ୍ରମରେ ପ୍ରଧାନମନ୍ତ୍ରୀ ଶେଖ୍ ହାସିନା ବିକ୍ଷୋଭକାରୀଙ୍କ ଚାପ ଆଗରେ ମୁଣ୍ଡ ନୁଆଁଇ ସୋମବାର ନିଜ ପଦରୁ ଇସ୍ତଫା ଦେଇଛନ୍ତି। ଏହାର କିଛି ସମୟ ପରେ ସେ ଦେଶ ଛାଡ଼ି ପଳାୟନ କରିଛନ୍ତି। ହାସିନା ନିଜ ଭଉଣୀ ଶେଖ୍ ରେହାନାଙ୍କ ସହ ବାଂଲାଦେଶର ସେନା ବିମାନ ସି-୧୩୦ଜେ'ରେ ତ୍ରିପୁରାର ଅଗରତଲାରେ ଅବତରଣ କରିବା ପରେ ଉତ୍ତରପ୍ରଦେଶସ୍ଥିତ ଗାଜିଆବାଦର ହିଣ୍ଡନ ଏୟାରବେସ୍‌କୁ ଆସିଥିଲେ। ହାସିନା ସେଠାରେ ସ୍ୱଳ୍ପକାଳୀନ ଅବସ୍ଥାନ ପରେ ଲଣ୍ଡନ ଅଭିମୁଖେ ଯାତ୍ରା ପାଇଁ ପ୍ରସ୍ତୁତ ହେଉଥିବା କୂଟନୈତିକ ସୂତ୍ରରୁ ପ୍ରକାଶ। ଇତିମଧ୍ୟରେ ସେନା ଦେଶର କ୍ଷମତା ହାତକୁ ନେଇ ଅନ୍ତରୀଣ ସରକାର ଗଠନ ଦିଗରେ ଅଗ୍ରସର ହୋଇଛି।

ବଙ୍ଗବନ୍ଧୁ ନାମରେ ପରିଚିତ ବାଂଲାଦେଶ ପ୍ରତିଷ୍ଠାତା ଶେଖ୍ ମୁଜିବୁର ରହମାନଙ୍କ ୭୬ ବର୍ଷୀୟା ଝିଅ ଶେଖ୍ ହାସିନା ଏହି ଦକ୍ଷିଣ ଏସୀୟ ରାଷ୍ଟ୍ରକୁ ୨୦୦୯ରୁ ଶାସନ କରିଆସୁଥିଲେ। ସେ ରେକର୍ଡ ସଂଖ୍ୟକ ଲଗାତର ୪ ଥର ପ୍ରଧାନମନ୍ତ୍ରୀ ନିର୍ବାଚିତ ହୋଇଥିଲେ। ଗତ ଜାନୁଆରୀରେ ଅନୁଷ୍ଠିତ ସାଧାରଣ ନିର୍ବାଚନକୁ ପୂର୍ବତନ ପ୍ରଧାନମନ୍ତ୍ରୀ ଖାଲେଦା ଜିଆଙ୍କ ନେତୃତ୍ୱାଧୀନ ମୁଖ୍ୟ ବିରୋଧୀ ଦଳ ବାଂଲାଦେଶ ନ୍ୟାଶନାଲିଷ୍ଟ ପାର୍ଟି (ବିଏନ୍‌ପି) ଏବଂ ଏହାର ସହଯୋଗୀ ଦଳଗୁଡ଼ିକ ବର୍ଜନ କରିଥିବାବେଳେ ହାସିନା ପଞ୍ଚମ ଥର ପାଇଁ ବିଜୟୀ ହୋଇ କ୍ଷମତାସୀନ ହୋଇଥିଲେ। ଇତିମଧ୍ୟରେ ୧୯୭୧ ମୁକ୍ତି ଯୁଦ୍ଧ (ବାଂଲାଦେଶ ସ୍ୱାଧୀନତା ଆନ୍ଦୋଳନ) ଲଢ଼ିଥିବା ସ୍ୱାଧୀନତା ସଂଗ୍ରାମୀ (ମୁକ୍ତିଯୋଦ୍ଧା)ଙ୍କ ପରିବାର ସଦସ୍ୟଙ୍କୁ ନିଯୁକ୍ତିରେ ୩୦ ପ୍ରତିଶତ ସଂରକ୍ଷଣକୁ ବିରୋଧ କରି ଗତ ଜୁଲାଇ ୧୯ରେ ବିକ୍ଷୋଭ ଆରମ୍ଭ ହୋଇଥିଲା। ଏଥିରେ ପ୍ରଥମେ ଛାତ୍ରୀଛାତ୍ରମାନେ ସାମିଲ ହୋଇଥିଲେ। ବିକ୍ଷୋଭକାରୀଙ୍କ କହିବା ହେଲା ସଂରକ୍ଷଣ ବ୍ୟବସ୍ଥାରେ ଶାସକ ଆୱାମି ☞ପୃଷ୍ଠା-୪

ଦିନକରେ ନିବେଶକ ହରାଇଲେ ୧୫ଲକ୍ଷ କୋଟି

ନୂଆଦିଲ୍ଲୀ,୫।୮

ସେନ୍‌ସେକ୍ସ ୨୨୨୩ ପଏଣ୍ଟ, ନିଫ୍ଟି ୬୬୨ ପଏଣ୍ଟ ଖସିଲା

ଅନ୍ତଃରାଷ୍ଟ୍ରୀୟ ସମସ୍ୟା ଓ ଭୂ-ରାଜନୈତିକ ଘଟଣାବଳୀ ଏବଂ ଦରବୃଦ୍ଧି ଯୋଗୁ ଭାରତୀୟ ଷ୍ଟକ୍ ମାର୍କେଟରେ ସୋମବାର ଏକ ବଡ଼ଧରଣର ହ୍ରାସ ଘଟିଛି। ଏପରିକି ଘରୋଇ ଶେୟାର ବଜାର କାରବାରର ପ୍ରଥମ ଦିନ ବା ଦିନକରେ ନିବେଶକ ପ୍ରାୟ ୧୫ଲକ୍ଷ କୋଟି ଟଙ୍କାର ନିବେଶ ହାରାଇଛନ୍ତି। ଫଳରେ ପୁଞ୍ଜି ବଜାରର ପରିମାଣ ପ୍ରାୟ ୪୪୨.୦ଲକ୍ଷ କୋଟି ଟଙ୍କାରେ ପହଞ୍ଚିଛି। ଏହା ପୂର୍ବରୁ ପୁଞ୍ଜି ବଜାରର ପରିମାଣ ବା ପୂର୍ବ କାର୍ଯ୍ୟ ଦିବସର କାରବାର ଶେଷ ସୁଦ୍ଧା ବଜାର ପୁଞ୍ଜି ୪୫୭.୦ ଲକ୍ଷ କୋଟି ଥିଲା। ଏପରିକି ସୋମବାରର କାରବାର ଶେଷ ସୁଦ୍ଧା ବଜାର ପୁଞ୍ଜି ପ୍ରାୟ ୧୫ ଲକ୍ଷ କୋଟି ହ୍ରାସ ପାଇ ୪୪୨.୦ଲକ୍ଷ କୋଟିରେ ରହିଛି।

ଉଲ୍ଲେଖଯୋଗ୍ୟ, ବମ୍ବେ ଷ୍ଟକ୍ ଏକ୍ସଚେଞ୍ଜ ବା ବିଏସଇ ସେନ୍‌ସେକ୍ସ ଏବଂ ନ୍ୟାଶନାଲ ଷ୍ଟକ ଏକ୍ସଚେଞ୍ଜ ବା ଏନଏସଇ ନିଫ୍ଟିରେ କାରବାର ମାନ୍ଦା ସହିତ ଅନ୍ତଃରାଷ୍ଟ୍ରୀୟ ସମସ୍ୟା ଓ ୟୁଏସ ଫେଡେରାଲ ପ୍ରଭାବରେ ଘରୋଇ ଶେୟାର ବଜାର ଏକ ବଡଧରଣର କ୍ଷତିର ସମ୍ମୁଖୀନ ହୋଇଛି। କାରଣ କ୍ରମାଗତ ୨ଦିନ ଲାଗି ଘରୋଇ ଶେୟାର ବଜାର କାରବାରରେ ହ୍ରାସ ଘଟିବା ସହିତ ନିବେଶକଙ୍କୁ ବଜାର ନିରାଶ କରିଛି।

ଅପରପକ୍ଷରେ ବିଏସଇ ସେନ୍‌ସେକ୍ସର ମିଡକ୍ୟାପ ୩.୬୦% ଏବଂ ସ୍ମଲ କ୍ୟାପ ମଧ୍ୟ ୪.୨୧%ର କାରବାର ହ୍ରାସ ହୋଇଛି। ଫଳରେ ବିଏସଇ ୩୦ ବିଶିଷ୍ଟ ସେନ୍‌ସେକ୍ସର ପ୍ରମୁଖ ନିବେଶକମାନେ ବଡଧରଣର କ୍ଷତି ସହିଥିଲାବେଳେ ନିଫ୍ଟି ମିଡକ୍ୟାପରେ ମଧ୍ୟ ବୃହତ ହ୍ରାସ ଘଟିଛି। ଏପରିକି ନିଫ୍ଟି ମିଡକ୍ୟାପରେ ☞ପୃଷ୍ଠା-୪

ଆଜିର ସମ୍ପାଦକୀୟ ହାସିନା ପଳାଇଲେ

ଭାରତ-ବାଂଲାଦେଶ ଟ୍ରେନ୍ ଚଳାଚଳ ବନ୍ଦ

ନୂଆଦିଲ୍ଲୀ,୫।୮

ଏୟାର ଇଣ୍ଡିଆ, ଇଣ୍ଡିଗୋ ଉଡ଼ାଣ ରଦ୍ଦ

ଭାରତରୁ ବାଂଲାଦେଶକୁ ଯାଉଥିବା ସମସ୍ତ ଟ୍ରେନ୍ ଚଳାଚଳ ଅନିର୍ଦ୍ଦିଷ୍ଟ କାଳ ପର୍ଯ୍ୟନ୍ତ ବନ୍ଦ କରି ଦିଆଯାଇଛି। ପଡ଼ୋଶୀ ଦେଶରେ ସୃଷ୍ଟି ହୋଇଥିବା ଅଶାନ୍ତ ପରିବେଶକୁ ଦୃଷ୍ଟିରେ ରଖି ସୋମବାର ଏହି ନିଷ୍ପତ୍ତି ନିଆଯାଇଥିବା ରେଲୱେ ଅଧିକାରୀମାନେ ସୂଚନା ଦେଇଛନ୍ତି। ରେଳ ମନ୍ତ୍ରଣାଳୟରୁ ମିଳିଥିବା ସୂଚନାନୁସାରେ ମୈତ୍ରୀ ଏକ୍ସପ୍ରେସ୍, ବନ୍ଧନ ଏକ୍ସପ୍ରେସ୍ ଓ ମିତାଲି ଏକ୍ସପ୍ରେସ୍ ଜୁଲାଇ ମଧ୍ୟଭାଗରେ ଶେଷ ଥର ପାଇଁ ଚଳାଚଳ କରିଥିଲା। ବାଂଲାଦେଶରେ ସଂରକ୍ଷଣ ବିରୋଧୀ ହିଂସାକୁ ଦୃଷ୍ଟିରେ ରଖି ଏହାକୁ ଅନିର୍ଦ୍ଦିଷ୍ଟ କାଳ ପର୍ଯ୍ୟନ୍ତ ବନ୍ଦ କରାଯାଇଛି।

ଢାକାସ୍ଥିତ ହଜରତ୍ ଶାହଜଲାଲ ଅନ୍ତର୍ଜାତୀୟ ବିମାନବନ୍ଦରକୁ ସୋମବାର ଅପରାହ୍ନ ୫ଟା ୫୪ରୁ ବନ୍ଦ କରିଦିଆଯାଇଛି। ଏଥିଯୋଗୁ ଭାରତରୁ ଢାକାକୁ ଯିବାକୁ ଥିବା ଏୟାର ଇଣ୍ଡିଆ ଏବଂ ଇଣ୍ଡିଗୋ ବିମାନଗୁଡ଼ିକର ଉଡ଼ାଣ ରଦ୍ଦ କରିଦିଆଯାଇଛି। ତେବେ ମୁମ୍ବାଇରୁ ☞ପୃଷ୍ଠା-୪

ଭାଇରାଲ ହେଉଛି ଅସ୍ମିତା ପ୍ରସଙ୍ଗ

ଭୁବନେଶ୍ୱର,୫।୮ (ଅନିଲ ଦାସ)

ଓଡ଼ିଶାର ପ୍ରଶାସନିକ ବ୍ୟବସ୍ଥାରେ ଆଶାନୁରୂପ ପରିବର୍ତ୍ତନ ଘଟୁନାହିଁ ବୋଲି ସାମାଜିକ ଗଣମାଧ୍ୟମରେ ଅନେକ ପୋଷ୍ଟ ଭାଇରାଲ ହେଉଥିବା ଲକ୍ଷ୍ୟ କରାଯାଉଛି। ଅସ୍ମିତା ଶବ୍ଦ ବ୍ୟବହାର କରି ନିର୍ବାଚନରେ ଲୋକଙ୍କ ବିଶ୍ୱାସଭାଜନ ହୋଇପାରିଥିବା ଭାରତୀୟ ଜନତା ପାର୍ଟି(ଭାଜପା) ସେହି ଅସ୍ମିତାକୁ ଜଳାଞ୍ଜଳି ଦେଇଛି ବୋଲି ମତ ପ୍ରକାଶ ପାଉଛି।

ରାଜ୍ୟରେ ଏବେ ଅସ୍ଥାୟୀ ପୋଲିସ ମହାନିର୍ଦ୍ଦେଶକ (ଡିଜିପି) ଭାବେ ୧୯୯୦ ବ୍ୟାଚ୍ ଆଇପିଏସ୍ ଅଫିସର ଅରୁଣ ଷଡ଼ଙ୍ଗୀ କାର୍ଯ୍ୟ କରୁଛନ୍ତି। ରାଜ୍ୟ ସରକାର ଇତିମଧ୍ୟରେ ସ୍ଥାୟୀ ଡିଜିପି ନିଯୁକ୍ତି କରିବା ନେଇ ପ୍ରକ୍ରିୟା ଆରମ୍ଭ କରିଛନ୍ତି। ଏକ ବିଶେଷ ସୂତ୍ରରୁ ମିଳିଥିବା ସୂଚନା ଅନୁଯାୟୀ ୩ ଜଣ ଅଣଓଡ଼ିଆ ବରିଷ୍ଠ ଆଇପିଏସ୍ ଅଫିସର ଅରୁଣ କୁମାର ରାୟ, ଏସ୍. ଏମ୍. ନରଭାଣେ ଏବଂ ୱାଇ.ବି. ଖୁରାନିଆଙ୍କ ବିଷୟରେ ମୁଖ୍ୟମନ୍ତ୍ରୀଙ୍କ କାର୍ଯ୍ୟାଳୟ ଗୃହ ବିଭାଗକୁ ସବିଶେଷ ତଥ୍ୟ ମାଗିଥିବା ଜଣାପଡ଼ିଛି। ୧୯୮୮ ବ୍ୟାଚ୍ ଆଇପିଏସ୍ ଅଫିସର ଅରୁଣ ରାୟ ଏବେ ରାଜ୍ୟ ସରକାରଙ୍କ ପ୍ରିଣ୍ଟିଂ-ଷ୍ଟେସନେରୀ ଏବଂ ପବ୍ଲିକେଶନ ନିର୍ଦ୍ଦେଶକ ଥିବାବେଳେ ୧୯୮୯ ବ୍ୟାଚ୍ ଆଇପିଏସ୍ ଅଫିସର ଏସ୍.ଏମ୍. ନରଭାଣେ ରାଜ୍ୟ ଗୃହ ବିଭାଗରେ ଓଏସ୍‌ଡି ଅଛନ୍ତି। ସେହିପରି ୧୯୯୦ ବ୍ୟାଚ୍ ୱାଇ. ବି. ଖୁରାନିଆ ନିକଟରେ କେନ୍ଦ୍ରୀୟ ଡେପୁଟେଶନରୁ ଓଡ଼ିଶା ଫେରିଛନ୍ତି। ଖୁରାନିଆଙ୍କ ପ୍ରତ୍ୟାବର୍ତ୍ତନ ପରେ ସେ ଓଡ଼ିଶାର ପରବର୍ତ୍ତୀ ଡିଜିପି ହେବା ନେଇ ଚର୍ଚ୍ଚା ହେଉଛି।

ଏଠାରେ ସୂଚନାଯୋଗ୍ୟ, ଜମ୍ମୁ-କଶ୍ମୀର ଓ ପାକିସ୍ତାନ ସଂଲଗ୍ନ ସମ୍ବେଦନଶୀଳ ସୀମାରେ ମୁତୟନ ଥିବା ସୀମା ସୁରକ୍ଷା ବଳ (ବିଏସ୍‌ଏଫ୍)ର ମହାନିର୍ଦ୍ଦେଶକ (ଡିଜି) ନିତୀନ ଅଗ୍ରୱାଲ ଏବଂ ଡେପୁଟି ସ୍ପେଶାଲ ଡିଜି ଖୁରାନିଆଙ୍କୁ ତାଙ୍କ କେନ୍ଦ୍ରୀୟ ଡେପୁଟେଶନ ଅବଧି ଶେଷ ହେବା ପୂର୍ବରୁ ତତ୍କାଳ ପ୍ରଭାବରୁ କେନ୍ଦ୍ର ☞ପୃଷ୍ଠା-୪

ସ୍କୁଲ ଯିବାବେଳେ ଚାପିଦେଲା ଟ୍ରକ୍

- ୨ ଛାତ୍ରଙ୍କ ସମେତ ଅଭିଭାବକ ମୃତ
- ମୁଖ୍ୟମନ୍ତ୍ରୀଙ୍କ ସହାୟତା ଘୋଷଣା

ଯୋଡ଼ା,୫।୮ (ମାନସ ମହାନ୍ତି)

ମୃତଦେହ ରଖି ଲୋକେ ରାସ୍ତାରୋକୋ କରିଛନ୍ତି।

କେନ୍ଦୁଝର ଜିଲା ଯୋଡ଼ା ଦେଇ ଯାଇଥିବା ୨ନଂ. ରାଜ୍ୟ ରାଜପଥର ଫ୍ଲାଏ ଓଭର ସଂଯୋଗ ରାସ୍ତା ନିକଟରେ ସୋମବାର ଏକ ମର୍ମନ୍ତୁଦ ସଡ଼କ ଦୁର୍ଘଟଣା ଘଟିଛି। ଟ୍ରକ୍ ଧକ୍କାରେ ୨ ଛାତ୍ରଙ୍କ ସମେତ ଅଭିଭାବକଙ୍କ ଶୋଚନୀୟ ମୃତ୍ୟୁ ଘଟିଛି। ମୃତକ ହେଲେ ଆଜାଦ ବସ୍ତି ଅଞ୍ଚଳର କ୍ରିଷ୍ଣା ଭୁୟାଲ(୪୦), ତାଙ୍କ ୫ ବର୍ଷର ପୁଅ ନିକିତ ଭୁୟାଲ ଓ ପଡ଼ୋଶୀ ସନ୍ତୋଷ ଶର୍ମାଙ୍କ ପୁଅ ଗଣେଶ ଶର୍ମା। ନିକିତ ୟୁକେଜିରେ ପଢୁଥିବା ବେଳେ ଗଣେଶ ଷ୍ଟାଣ୍ଡାର୍ଡ-୧ରେ ପଢୁଥିଲେ। ଘଟଣାସ୍ଥଳରେ ଉତ୍ତେଜନା ପ୍ରକାଶ ପାଇଥିବାବେଳେ ସ୍ଥାନୀୟ ଲୋକେ କ୍ଷତିପୂରଣ ଦାବିରେ ରାସ୍ତାରୋକୋ କରିଥିଲେ।

ସୂଚନା ଅନୁଯାୟୀ, କ୍ରିଷ୍ଣା ତାଙ୍କ ପୁଅ ନିକିତ ଓ ପଡ଼ୋଶୀଙ୍କ ପୁଅ ଗଣେଶଙ୍କୁ ବାଇକ୍ ☞ପୃଷ୍ଠା-୪

ଆଜି କିଶୋରଙ୍କ ଅଲିମ୍ପିକ୍ସ ପଦାର୍ପଣ

ଭୁବନେଶ୍ୱର,୫।୮ (ତପନ ସ୍ୱାଇଁ)

କିଶୋର ଜେନା

ଓଡ଼ିଶାର ଜାଭେଲିନ୍ ଥ୍ରୋ ପ୍ରତିଭା କିଶୋର ଜେନା ମଙ୍ଗଳବାର ଅଲିମ୍ପିକ୍ସରେ ପଦାର୍ପଣ କରିବେ। ପ୍ୟାରିସ ଅଲିମ୍ପିକ୍ସର ପୁରୁଷ ଜାଭେଲିନ୍ ଥ୍ରୋ ଇଭେଣ୍ଟରେ ସେ ଅଂଶଗ୍ରହଣ କରିବେ। ଓଡ଼ିଶାରୁ ଏଥର କିଶୋରଙ୍କ ସମେତ ହକି ଖେଳାଳି ଅମିତ ରୋହିଦାସ ଅଲିମ୍ପିକ୍ସରେ ଅଂଶଗ୍ରହଣ କରିଛନ୍ତି। ଗ୍ରେଟ ବ୍ରିଟେନ ବିପକ୍ଷ କ୍ୱାର୍ଟର ଫାଇନାଲ ଅବସରରେ ରେଡ୍‌କାର୍ଡ ପାଇ ଗୋଟିଏ ମ୍ୟାଚରୁ ସସପେଣ୍ଡ ହୋଇଥିବା ଅମିତଙ୍କ ପାଇଁ ଏହା ଦ୍ୱିତୀୟ ଅଲିମ୍ପିକ୍ସ। ମାତ୍ର କିଶୋର ଏଥର ପ୍ରଥମଥରପାଇଁ ଅଲିମ୍ପିକ୍ସର ଅଭିଜ୍ଞତା ହାସଲ କରିବେ। ଅଲିମ୍ପିକ୍ସର ପୁରୁଷ ଜାଭେଲିନ୍ ଥ୍ରୋ 'ଏ' ଗ୍ରୁପ୍ ଯୋଗ୍ୟତା ପର୍ଯ୍ୟାୟ ରାଉଣ୍ଡ ଅପରାହ୍ନ ୧ଟା ୫୦ରେ ଆରମ୍ଭ ହେବ। କିଶୋର ଏହି ଗ୍ରୁପ୍‌ରେ ସ୍ଥାନ ପାଇଛନ୍ତି। ଦିଲୀପ ତିର୍କୀ, ଲାଜରୁସ ବାର୍ଲା, ରଚିତା ପଣ୍ଡା ମିସ୍ତ୍ରୀ, ଅନୁରାଧା ବିଶ୍ୱାଳ, ଇଗ୍ନେସ ତିର୍କୀ, ୱିଲିୟମ ଖାଲ୍‌କୋ, ବୀରେନ୍ଦ୍ର ଲାକ୍ରା, କେ. ରବିକୁମାର, ☞ପୃଷ୍ଠା-୪

ବିକ୍ଷୋଭକାରୀମାନେ ଶେଖ୍ ହାସିନାଙ୍କ ପ୍ୟାଲେସ୍ ଉପରେ ଚଢ଼ି ସ୍ଲୋଗାନ ଦେଉଛନ୍ତି।

୫ ଥର କ୍ଷମତାସୀନ, ନାଟକୀୟ ପଳାୟନ

ଢାକା/ନୂଆଦିଲ୍ଲୀ, ୫।୮ (ପି.ଟି.)

ବାଂଲାଦେଶ ପ୍ରଧାନମନ୍ତ୍ରୀ ତଥା ଆୱାମି ଲିଗ୍ ଦଳର ନେତ୍ରୀ ଶେଖ୍ ହାସିନା କ୍ରମାଗତ ଚତୁର୍ଥ ଥର ପାଇଁ ନିର୍ବାଚିତ ହୋଇଥିବାବେଳେ ସେ ମୋଟ ୫ ଥର ସରକାର ଗଢ଼ିଥିଲେ। ଲୌହ ମାନବୀ କୁହାଯାଉଥିବା ହାସିନାଙ୍କୁ ସୋମବାର ନାଟକୀୟ ଭାବେ ନିଜ ପଦବୀରୁ ଇସ୍ତଫା ଦେଇ ଦେଶ ଛାଡ଼ି ପଳାଇଯିବାକୁ ପଡ଼ିଛି।

ଏକଦା ସାମରିକ ଶାସନାଧୀନ ଥିବା ବାଂଲାଦେଶକୁ ହାସିନା ସ୍ଥିର ସରକାର ଦେଇଥିଲେ। ସେ ବିଶ୍ୱରେ ସର୍ବାଧିକ ସମୟ ଏକ ସରକାରର ମହିଳା ମୁଖ୍ୟ ରହିବାରେ ରେକର୍ଡ କରିଛନ୍ତି। ତେବେ ବିରୋଧୀମାନେ ତାଙ୍କୁ ଏକଚ୍ଛତ୍ରବାଦୀ କହି ସମାଲୋଚନା କରିଥାନ୍ତି। ବାଂଲାଦେଶର ପ୍ରତିଷ୍ଠାତା ଶେଖ୍ ମୁଜିବୁର ରହମାନଙ୍କ ୭୬ ବର୍ଷୀୟା ଝିଅ ହାସିନା ୨୦୦୯ରୁ ବାଂଲାଦେଶକୁ ଶାସନ କରି ଆସୁଥିଲେ। ଗତ ଜାନୁଆରୀରେ ସେ କ୍ରମାଗତ ଚତୁର୍ଥ ଥର ପାଇଁ ବିଜୟୀ ହୋଇ ରେକର୍ଡ କରିଥିଲେ। ତେବେ ପୂର୍ବତନ ପ୍ରଧାନମନ୍ତ୍ରୀ ଖାଲେଦା ଜିଆଙ୍କ ନେତୃତ୍ୱାଧୀନ ମୁଖ୍ୟ ବିରୋଧୀ ଦଳ ବାଂଲାଦେଶ ନ୍ୟାଶନାଲିଷ୍ଟ ପାର୍ଟି (ବିଏନ୍‌ପି) ଏହି ନିର୍ବାଚନକୁ ବର୍ଜନ କରିଥିଲା।

୧୯୪୭ ସେପ୍ଟେମ୍ବରରେ ପୂର୍ବ ପାକିସ୍ତାନ (ବର୍ତ୍ତମାନର ବାଂଲାଦେଶ)ରେ ଜନ୍ମିତ ହାସିନା ୬୦ ଦଶକର ଶେଷ ଭାଗରେ ଢାକା ୟୁନିଭର୍ସିଟିରେ ପଢୁଥିବାବେଳେ ରାଜନୀତିରେ ସକ୍ରିୟ ଭାବେ ଭାଗ ନେଇଥିଲେ। ପାକିସ୍ତାନୀ ସରକାର ରହମାନଙ୍କୁ ଜେଲରେ ରଖିବାରୁ ଝିଅ ହାସିନା ତାଙ୍କ ରାଜନୈତିକ ଲିଆଇସନ ଭାବେ କାର୍ଯ୍ୟ କରିଥିଲେ। ୧୯୭୧ରେ ପାକିସ୍ତାନଠାରୁ ବାଂଲାଦେଶ ସ୍ୱାଧୀନ ହେବା ପରେ ରହମାନ ରାଷ୍ଟ୍ରପତି ଓ ପରେ ପ୍ରଧାନମନ୍ତ୍ରୀ ହୋଇଥିଲେ। ତେବେ ୧୯୭୫ ଅଗଷ୍ଟରେ ତତ୍କାଳୀନ ସେନା ଅଧିକାରୀମାନେ ରହମାନ, ତାଙ୍କ ସ୍ତ୍ରୀ ଏବଂ ୩ ପୁଅଙ୍କୁ ସେମାନଙ୍କ ବାସଭବନରେ ହତ୍ୟା କରିଥିଲେ। ହାସିନା ଏବଂ ତାଙ୍କ ସାନ ଭଉଣୀ ରେହନା ବିଦେଶରେ ଥିବାରୁ ବଞ୍ଚିଯାଇଥିଲେ। ଭାରତରେ ୬ ବର୍ଷ ନିର୍ବାସନରେ ରହିବା ପରେ ହାସିନା ତାଙ୍କ ବାପାଙ୍କ ପ୍ରତିଷ୍ଠିତ ଦଳ ଆୱାମୀ ଲିଗ୍‌ର ନେତ୍ରୀ ନିର୍ବାଚିତ ହୋଇଥିଲେ।

୧୯୮୧ରେ ହାସିନା ସ୍ୱଦେଶ ଫେରି ସାମରିକ ଶାସନରୁ ଦେଶକୁ ମୁକ୍ତ କରିବା ପାଇଁ ଜୋର୍‌ଦାର ଉଦ୍ୟମ ଆରମ୍ଭ କରିଥିଲେ। ଫଳରେ ତାଙ୍କୁ ବାରମ୍ବାର ଗୃହବନ୍ଦୀ ରଖାଯାଇଥିଲା। ୧୯୯୧ ସାଧାରଣ ନିର୍ବାଚନରେ ହାସିନାଙ୍କ ଦଳ ସଂଖ୍ୟାଗରିଷ୍ଠତା ହାସଲ କରିବାରେ ବିଫଳ ହେବାରୁ ବିଏନ୍‌ପି ନେତ୍ରୀ ଖାଲେଦା ଜିଆ ପ୍ରଧାନମନ୍ତ୍ରୀ ହୋଇଥିଲେ। ଏହାର ୫ ବର୍ଷ ପରେ ୧୯୯୬ ସାଧାରଣ ନିର୍ବାଚନରେ ହାସିନାଙ୍କ ଆୱାମି ଲିଗ୍ ବିଜୟୀ ହୋଇଥିଲା ଓ ସେ ପ୍ରଧାନମନ୍ତ୍ରୀ ନିର୍ବାଚିତ ହୋଇଥିଲେ। ସେ ୨୦୦୧ରେ କ୍ଷମତାରୁ ଯିବା ପରେ ୨୦୦୮ରେ ପୁନର୍ବାର ବିଜୟୀ ହୋଇଥିଲେ। ୨୦୦୪ରେ ତାଙ୍କର ଏକ ରାଲିରେ ଗ୍ରେନେଡ୍ ବିସ୍ଫୋରଣ ହୋଇଥିବାବେଳେ ସେ ହତ୍ୟା ଉଦ୍ୟମରୁ ଅଳ୍ପକେ ବଞ୍ଚିଯାଇଥିଲେ। ୨୦୦୯ରେ କ୍ଷମତାକୁ ଆସିବା ପରେ ହାସିନା ୧୯୭୧ର ଯୁଦ୍ଧ ଅପରାଧୀମାନଙ୍କ ବିଚାର ପାଇଁ ଏକ ଟ୍ରିବ୍ୟୁନାଲ ଗଢ଼ିଥିଲେ। ଉକ୍ତ ଟ୍ରିବ୍ୟୁନାଲ କେତେଜଣ ହାଇପ୍ରୋଫାଇଲ ବିରୋଧୀ ନେତାଙ୍କୁ ଦୋଷୀସାବ୍ୟସ୍ତ କରିବାରୁ ଦେଶରେ ହିଂସାତ୍ମକ ଆନ୍ଦୋଳନ ହୋଇଥିଲା। ବିଏନ୍‌ଏସ୍‌ର ସହଯୋଗୀ ଦଳ ଜମାତ୍-ଇ-ଇସ୍‌ଲାମୀକୁ ୨୦୧୩ ନିର୍ବାଚନ ଲଢ଼ିବାରୁ ବ୍ୟାନ୍ କରାଯାଇଥିଲା। ଦୁର୍ନୀତି ଅଭିଯୋଗରେ ବିଏନ୍‌ପି ନେତ୍ରୀ ଖାଲେଦାଙ୍କୁ ୧୭ ବର୍ଷ ଜେଲଦଣ୍ଡ ହୋଇଥିଲା। ୨୦୨୪ ସାଧାରଣ ନିର୍ବାଚନ ଏକ ଅଣରାଜନୈତିକ କାମଚଳା ସରକାରଙ୍କ ତତ୍ତ୍ୱାବଧାନରେ କରାଯିବାକୁ ଦାବି କରି ବିଏନ୍‌ଏସ୍ ଏବଂ ଏହାର ସହଯୋଗୀ ଦଳଗୁଡ଼ିକ ଭୋଟ ବର୍ଜନ କରିଥିଲେ। ନିର୍ବାଚନରେ ବିଜୟୀ ହୋଇ ହାସିନା କ୍ରମାଗତ ୪ର୍ଥ ଥର ସରକାର ଗଢ଼ିବାର ୬ ମାସ ପରେ ବିବାଦୀୟ ସଂରକ୍ଷଣ ବ୍ୟବସ୍ଥାକୁ ନେଇ ଜୋର୍‌ଦାର ବିରୋଧର ସମ୍ମୁଖୀନ ହୋଇଥିଲେ। ୧୯୭୧ ବାଂଲା ମୁକ୍ତି ଯୁଦ୍ଧର ସ୍ୱାଧୀନତା ସଂଗ୍ରାମୀଙ୍କ ପରିବାର ସଦସ୍ୟଙ୍କୁ ସରକାରୀ ଚାକିରିରେ ୩୦ ପ୍ରତିଶତ ସଂରକ୍ଷଣ ବ୍ୟବସ୍ଥାକୁ ବିରୋଧ କରି ଦେଶବ୍ୟାପୀ ହିଂସାତ୍ମକ ଆନ୍ଦୋଳନରେ ୩୦୦ରୁ ଅଧିକ ଲୋକଙ୍କ ଜୀବନ ଯିବା ପରେ ହାସିନା ପ୍ରଧାନମନ୍ତ୍ରୀ ପଦ ଛାଡ଼ିବାକୁ ବାଧ୍ୟ ହୋଇଛନ୍ତି।

ବାଂଲାଦେଶର ପ୍ରତିଷ୍ଠାତା ଶେଖ୍ ମୁଜିବୁର ରହମାନଙ୍କ ପ୍ରତିମୂର୍ତ୍ତିକୁ ହାତୁଡ଼ିରେ ଭାଙ୍ଗୁଛନ୍ତି ଜଣେ ବିକ୍ଷୋଭକାରୀ।

ନିଆଁରେ ଘିଅ ଢାଳିଥିଲେ ହାସିନା

ଏକଦା ବାଂଲାଦେଶକୁ ସାମରିକ ଶାସନରୁ ରକ୍ଷା କରିଥିବା ପ୍ରଧାନମନ୍ତ୍ରୀ ଶେଖ୍ ହାସିନାଙ୍କ ଗୋଟିଏ ମନ୍ତବ୍ୟ ସେନା ହାତକୁ କ୍ଷମତା ବଢ଼ାଇଦେଇଛି। ଦେଶରେ ସଂରକ୍ଷଣ ବିରୋଧୀ ହିଂସା ଥମି ଆସୁଥିବାବେଳେ ହାସିନା କହିଥିଲେ, ଯଦି ସ୍ୱାଧୀନତା ସଂଗ୍ରାମୀଙ୍କ ନାତୁଣୀନାତି ସଂରକ୍ଷଣ ସୁବିଧା ନ ପାଇବେ ତେବେ କିଏ ପାଇବ? ରଜକରଙ୍କ ବଂଶଧର ପାଇବେ କି ବୋଲି ସେ ଦେଶବାସୀଙ୍କୁ ପ୍ରଶ୍ନ କରିଥିଲେ। ବିକ୍ଷୋଭକାରୀମାନେ ନ ମାନିଲେ ମୁଁ କିଛି କରିପାରିବି ନାହିଁ। ସେମାନେ ବିକ୍ଷୋଭ ଜାରି ରଖିପାରନ୍ତି। ବିକ୍ଷୋଭକାରୀ ଯଦି ସମ୍ପତ୍ତି ନଷ୍ଟ କିମ୍ବା ପୋଲିସକୁ ଆକ୍ରମଣ କରନ୍ତି, ତେବେ ଆଇନ ତା' କାମ କରିବ। ଆମେ କିଛି ସାହାଯ୍ୟ କରିପାରିବୁ ନାହିଁ। ହାସିନାଙ୍କ ଏହି 'ରଜକର' ମନ୍ତବ୍ୟ ଆନ୍ଦୋଳନର ନିଆଁରେ ଘିଅ ଢାଳିବା ସଦୃଶ ଥିଲା। ୧୯୭୧ ମୁକ୍ତିଯୁଦ୍ଧ ବେଳେ ପାକିସ୍ତାନ ସେନା ପକ୍ଷରୁ ନିଯୁକ୍ତ ଅର୍ଦ୍ଧସାମରିକ ବଳ 'ରଜକର' ଗଣହତ୍ୟା, ଗଣବଳାତ୍କାର ଓ ନିର୍ଯାତନା ପାଇଁ କୁଖ୍ୟାତ ଥିଲେ।

ଆନ୍ଦୋଳନକାରୀଙ୍କ ୧୫ ଦଫା ଦାବି

ଆଣ୍ଟି-ଡିସ୍‌କ୍ରିମିନେଶନ ଷ୍ଟୁଡେଣ୍ଟ ମୁଭ୍‌ମେଣ୍ଟର ଆୟୋଜକମାନଙ୍କ ପକ୍ଷରୁ ସୋମବାର ୧୫ ଦଫା ଦାବି ନେଇ ଅସହଯୋଗ ଆନ୍ଦୋଳନକୁ କୋର୍‌ଦାର କରାଯାଇଛି। ରବିବାର ସେମାନେ କେବଳ ପ୍ରଧାନମନ୍ତ୍ରୀ ଶେଖ୍ ହାସିନାଙ୍କ ଇସ୍ତଫା ଦାବିରେ ରାସ୍ତାକୁ ଓହ୍ଲାଇଥିଲେ। ସୋମବାର ଆଣିଥିବା ୧୫ ଦଫା ଦାବିଗୁଡ଼ିକ ହେଲା:

୧. କେହି କିଛି ଟିକସ ଦେବେ ନାହିଁ।
୨. କୌଣସି ପ୍ରକାର ବ୍ୟବହାର୍ଯ୍ୟ ବିଲ୍ ପୈଠ କରିବେ ନାହିଁ।
୩. ସମସ୍ତ ସରକାରୀ ଓ ଘରୋଇ ଅନୁଷ୍ଠାନ, କାର୍ଯ୍ୟାଳୟ, କୋର୍ଟ, କଳକାରଖାନା ବନ୍ଦ ରହିବ। କର୍ମଚାରୀମାନେ ଅଫିସ ନ ଯାଇ ମାସ ଶେଷରେ ସେମାନଙ୍କ ଦରମା ନେବେ।
୪. ଶିକ୍ଷାନୁଷ୍ଠାନଗୁଡ଼ିକ ବନ୍ଦ ରହିବ।
୫. ପ୍ରବାସୀମାନେ ବ୍ୟାଙ୍କିଙ୍ଗ୍ ଚ୍ୟାନେଲଗୁଡ଼ିକ ଦେଇ ଅର୍ଥରାଶି ପଠାଇବେ ନାହିଁ।
୬. ସମସ୍ତ ସରକାରୀ ସଭା, ସେମିନାର ଓ କାର୍ଯ୍ୟକ୍ରମକୁ ବର୍ଜନ କରାଯିବ।
୭. ବନ୍ଦର କର୍ମଚାରୀମାନେ କାର୍ଯ୍ୟ ବନ୍ଦ ରଖିବା ସହ ପଣ୍ୟଦ୍ରବ୍ୟ ଲୋଡ୍ ଅନ୍‌ଲୋଡ କରିବେ ନାହିଁ।
୮. ମିଲ୍ ଓ ଫ୍ୟାକ୍ଟ୍ରିଗୁଡ଼ିକ ବନ୍ଦ ରହିବ। ଆର୍‌ଏମ୍‌ଜି କର୍ମଚାରୀମାନେ କାମକୁ ଯିବେ ନାହିଁ।
୯. ସାଧାରଣ ପରିବହନ ଶୋ ବନ୍ଦ ରହିବ।
୧୦. ଜରୁରୀ ନେଣଦେଣ ପାଇଁ ବ୍ୟାଙ୍କଗୁଡ଼ିକ କେବଳ ରବିବାର ଖୋଲା ରହିବ।
୧୧. ପୋଲିସ କେବଳ ଥାନାରେ ନିଜର ନିୟମିତ ଡ୍ୟୁଟି କରିବ। ସେମାନେ କୌଣସି ପ୍ରୋଟୋକଲ, ଦଙ୍ଗା କିମ୍ବା ବିକ୍ଷୋଭ ଡ୍ୟୁଟି କରିବେ ନାହିଁ।
୧୨. ଦେଶରୁ ଗୋଟିଏ ବି ଟାକା ବାହାରକୁ ଯିବ ନାହିଁ କିମ୍ବା ବିଦେଶୀ କାରବାର ହେବ ନାହିଁ।
୧୩. ବିଜିବି ଏବଂ ନୌସେନାକୁ ବାଦ୍ ଦେଲେ ଅନ୍ୟ ବଳଗୁଡ଼ିକ କ୍ୟାଣ୍ଟନମେଣ୍ଟ ବାହାରେ ଡ୍ୟୁଟି କରିବେ ନାହିଁ। ବିଜିବି ଏବଂ ନୌସେନା ଯବାନମାନେ ସେମାନଙ୍କ ବାରାକ ଓ ଉପକୂଳ ଅଞ୍ଚଳରେ ରହିବେ।
୧୪. ଅମଲାମାନେ ସଚିବାଳୟ, ଡିସି କିମ୍ବା ଉପଜିଲା କାର୍ଯ୍ୟାଳୟକୁ ଯିବେ ନାହିଁ।
୧୫. ବିଳାସପୂର୍ଣ୍ଣ ସାମଗ୍ରୀ ଦୋକାନ, ଶୋ'ରୁମ୍, ଦୋକାନ, ହୋଟେଲ, ମୋଟେଲ, ରେଷ୍ଟୁରାଣ୍ଟ ବନ୍ଦ ରହିବ। ତେବେ ହସ୍ପିଟାଲ, ଔଷଧ ଶିଳ୍ପ, ଜରୁରୀ ପରିବହନ ସେବା, ଆମ୍ବୁଲାନ୍ସ ସେବା, ଅଗ୍ନିଶମ, ଗଣମାଧ୍ୟମ, ଅତ୍ୟାବଶ୍ୟକ ସାମଗ୍ରୀ ପରିବହନ, ଜରୁରୀ ଇଣ୍ଟରନେଟ୍ ସେବା, ଜରୁରୀ ରିଲିଫ୍ ସହାୟତା ଏବଂ ଡ୍ୟୁଟିରେ ଥିବା ଅଫିସର ଓ କର୍ମଚାରୀଙ୍କ ପରିବହନକୁ ଉପରୋକ୍ତ ନିର୍ଦ୍ଦେଶାବଳୀରୁ ବାଦ୍ ଦିଆଯାଇଛି। ଅତ୍ୟାବଶ୍ୟକ ସାମଗ୍ରୀ ଦୋକାନଗୁଡ଼ିକ ସକାଳ ୧୧ଟାରୁ ଅପରାହ୍ନ ୧ଟା ପର୍ଯ୍ୟନ୍ତ ଖୋଲା ରହିବ।

ହତ୍ୟାକାରୀଙ୍କୁ ଆଇନର କାଠଗଡ଼ାକୁ ନିଆଯିବ :ସେନା ମୁଖ୍ୟ

ଶେଖ୍ ହାସିନାଙ୍କ ଇସ୍ତଫା ପରେ ଦେଶରେ କୌଣସି ପ୍ରକାର ଜରୁରୀ ସ୍ଥିତି ଉପୁଜି ନ ଥିବା ସେନା ମୁଖ୍ୟ ଜେନେରାଲ ୱାକର-ଉଜ୍-ଜମାନ କହିଛନ୍ତି। ସ୍ଥିତି ଶାନ୍ତ ରହିଲେ ଏମର୍ଜେନ୍ସି ଜାରିର ଆବଶ୍ୟକ ପଡ଼ିବ ନାହିଁ। ସୈନ୍ୟବାହିନୀ ଅନ୍ତରୀଣ ସରକାର ଗଢ଼ି ଦେଶକୁ ପରିଚାଳନା କରିବ। ସମସ୍ତ ହତ୍ୟାକାରୀ ଏବଂ ଅପରାଧୀଙ୍କୁ ଆଇନର କାଠଗଡ଼ାକୁ ନିଆଯିବ ବୋଲି ସେନାମୁଖ୍ୟ କହିଛନ୍ତି। ଦେଶବାସୀ ବିଶୃଙ୍ଖଳିତ ନ ହେବା ଏବଂ ସୈନ୍ୟବାହିନୀ ଉପରେ ଆସ୍ଥା ରଖିବାକୁ ସେ ନିବେଦନ କରିଛନ୍ତି। ସେନା କିମ୍ବା ପୋଲିସ ଗୁଳି ଚଳାଇବେ ନାହିଁ। ଜନସାଧାରଣଙ୍କ ସବୁ ଦାବିକୁ ଗ୍ରହଣ କରି ତା'ର କାର୍ଯ୍ୟକାରିତା ସମ୍ପର୍କରେ ଖୁବ୍‌ଶୀଘ୍ର ନିଷ୍ପତ୍ତି ନିଆଯିବ ବୋଲି ସେନାମୁଖ୍ୟ ପ୍ରତିଶ୍ରୁତି ଦେଇଛନ୍ତି।

ସେନା ମୁଖ୍ୟ ଜେନେରାଲ ୱାକର-ଉଜ୍-ଜମାନ

ଆନ୍ଦୋଳନରେ ଗଲାଣି ୩୦୦ରୁ ଊର୍ଦ୍ଧ୍ୱ ଜୀବନ

ବାଂଲାଦେଶ ମୁକ୍ତି ଯୁଦ୍ଧର ସଂଗ୍ରାମୀମାନଙ୍କ ପରିବାର ସଦସ୍ୟଙ୍କୁ ସରକାରୀ ନିଯୁକ୍ତିରେ ୩୦ ପ୍ରତିଶତ ସଂରକ୍ଷଣ ଦେବା ଶେଖ୍ ହାସିନା ସରକାରଙ୍କ ପାଇଁ ମହଙ୍ଗା ପଡ଼ିଲା। ଏହି କୋଟା ବ୍ୟବସ୍ଥାକୁ ବିରୋଧ କରି ଦେଶବ୍ୟାପୀ ଲକ୍ଷ ଲକ୍ଷ ଛାତ୍ରୀଛାତ୍ରଙ୍କ ସମେତ କର୍ମଚାରୀ, ଶ୍ରମିକ ଓ ଅନ୍ୟମାନେ ରାସ୍ତାକୁ ଓହ୍ଲାଇଥିଲେ। ୨ ପର୍ଯ୍ୟାୟରେ ହୋଇଥିବା ଏହି ଆନ୍ଦୋଳନରେ ୩୦୦ରୁ ଊର୍ଦ୍ଧ୍ୱ ଲୋକଙ୍କ ଜୀବନ ଗଲାଣି। ଜୁଲାଇରେ ହୋଇଥିବା ହିଂସାତ୍ମକ ଆନ୍ଦୋଳନରେ ୨୦୦ରୁ ଅଧିକ ଲୋକଙ୍କ ମୃତ୍ୟୁ ଘଟିଥିଲା। ଏତେ ସଂଖ୍ୟାରେ ଲୋକଙ୍କ ମୃତ୍ୟୁ ପାଇଁ ଆନ୍ଦୋଳନକାରୀମାନେ ହାସିନାଙ୍କୁ ଦାୟୀ କରିବା ସହ ତାଙ୍କ ଇସ୍ତଫା ଦାବିରେ ରବିବାର ରାସ୍ତାକୁ ଓହ୍ଲାଇଥିଲେ। ଫଳରେ ଆନ୍ଦୋଳନକାରୀ ଓ ଶାସକ ଆୱାମୀ ଲିଗ୍‌ର କର୍ମୀମାନଙ୍କ ମଧ୍ୟରେ ସଂଘର୍ଷ ଘଟି ୧୦୧ ଜଣ ଓ ସୋମବାର ୬ ଜଣ ଏପରି ୨ ଦିନରେ ୧୦୭ ଜଣ ପ୍ରାଣ ହରାଇଛନ୍ତି। ହାସିନା ୨୦ ବର୍ଷର ଶାସନ କାଳ ମଧ୍ୟରେ କେବେ ଏଭଳି ବିରୋଧର ସମ୍ମୁଖୀନ ହୋଇ ନ ଥିଲେ। ଏହାକୁ ବାଂଲାଦେଶରେ ନିକଟ ଅତୀତ ଜନ ଅଶାନ୍ତିର ସବୁଠୁ ଭୟାନକ ଦିନ କୁହାଯାଉଛି। ଲକ୍ଷ ଲକ୍ଷ ବିକ୍ଷୋଭକାରୀ ତାଙ୍କ ବାସଭବନ ଅଭିମୁଖେ ମାଡ଼ିଆସିବାରୁ ୭୬ ବର୍ଷୀୟା ହାସିନା ପ୍ରଧାନମନ୍ତ୍ରୀ ପଦରୁ ଇସ୍ତଫା ଦେଇ ଦେଶ ଛାଡ଼ି ପଳାଇଯାଇଛନ୍ତି। ବିକ୍ଷୋଭକାରୀମାନେ ତାଙ୍କ ବାସଭବନରେ ଧସେଇ ପଶିବା ସହ ଲୁଟ୍‌ପାଟ ଓ ଭଙ୍ଗାରୁଜା କରିଛନ୍ତି। ଦେଶର ସୈନ୍ୟବାହିନୀ କ୍ଷମତା ହାତକୁ ନେଇଛି।

ଢାକାରେ ହିଂସା ପରେ କର୍ଫ୍ୟୁ ଜାରି: ଜଣେ ପୋଲିସ କର୍ମଚାରୀ ବନ୍ଧୁକ ଧରି ପ୍ରହରା ଦେଉଛନ୍ତି।

ପ୍ରଧାନମନ୍ତ୍ରୀଙ୍କ ଗୁରୁତ୍ୱପୂର୍ଣ୍ଣ ବୈଠକ

ପ୍ରଧାନମନ୍ତ୍ରୀ ନରେନ୍ଦ୍ର ମୋଦିଙ୍କ ସରକାରୀ ବାସଭବନରେ ସୋମବାର ସନ୍ଧ୍ୟାରେ ବାଂଲାଦେଶ ପ୍ରସଙ୍ଗରେ ଗୁରୁତ୍ୱପୂର୍ଣ୍ଣ ବୈଠକ ବସିଛି। ଉକ୍ତ ବୈଠକରେ ବହିର୍ବ୍ୟାପାର ମନ୍ତ୍ରୀ ଏସ୍. ଜୟଶଙ୍କର ବାଂଲାଦେଶ ସ୍ଥିତି ସମ୍ପର୍କରେ ପ୍ରଧାନମନ୍ତ୍ରୀଙ୍କୁ ଅବଗତ କରାଇଛନ୍ତି। ଏହା ପୂର୍ବରୁ ଶେଖ୍ ହାସିନା ଗାଜିଆବାଦର ହିଣ୍ଡନ ଏୟାରଫୋର୍ସ ବେସ୍‌ରେ ଅବତରଣ କରିଥିଲେ। ତାଙ୍କୁ ଜାତୀୟ ସୁରକ୍ଷା ପରାମର୍ଶଦାତା (ଏନ୍‌ଏସ୍‌ଏ) ଅଜିତ ଡୋଭାଲ ଭେଟି ଆଲୋଚନା କରିଥିଲେ।

ଭାରତୀୟ ସାଂସ୍କୃତିକ କେନ୍ଦ୍ର, ୪ ମନ୍ଦିର ଭଙ୍ଗାରୁଜା

ଢାକାସ୍ଥିତ ଭାରତୀୟ ସାଂସ୍କୃତିକ କେନ୍ଦ୍ରରେ ବିକ୍ଷୋଭକାରୀ ଭଙ୍ଗାରୁଜା କରିଛନ୍ତି। ଦେଶର ବିଭିନ୍ନ ସ୍ଥାନରେ ଥିବା ୪ଟି ହିନ୍ଦୁ ମନ୍ଦିରରେ ମଧ୍ୟ ସେମାନେ ଭଙ୍ଗାରୁଜା କରିଥିବା ହିନ୍ଦୁ ବୁଦ୍ଧିଷ୍ଟ ଖ୍ରୀଷ୍ଟିଆନ୍ ୟୁନିଟ୍ କାଉନ୍‌ସିଲ ନେତା କାଜୋଲ ଦେବନାଥ କହିଛନ୍ତି। ଉତ୍ତେଜନାକୁ ନେଇ ହିନ୍ଦୁ ସମ୍ପ୍ରଦାୟର ନେତାମାନେ ଭୟଭୀତ। ଢାକାର ଧାନମୋଣ୍ଡିଠାରେ ଥିବା ଇନ୍ଦିରା ଗାନ୍ଧୀ କଲ୍‌ଚରାଲ ସେଣ୍ଟରରେ ବିଶୃଙ୍ଖଳିତ ଲୋକମାନେ ପ୍ରବେଶ କରି ଭଙ୍ଗାରୁଜା କରିଛନ୍ତି।

କୋଲକାତାରେ ବାଂଲାଦେଶୀ ପର୍ଯ୍ୟଟକମାନେ ଖୁସିରେ ପରସ୍ପରକୁ ମିଷ୍ଟାନ୍ନ ଖୁଆଇ ଉତ୍ସବ ମନାଉଛନ୍ତି।

ବାଂଲା ସୀମାରେ ବିଏସ୍‌ଏଫ୍ ସଜାଗ

ବାଂଲାଦେଶରେ ହିଂସାତ୍ମକ ଆନ୍ଦୋଳନ ଜାରି ରହିଥିବାବେଳେ ପ୍ରଧାନମନ୍ତ୍ରୀ ଶେଖ୍ ହାସିନା ଇସ୍ତଫା ଦେବା ପରେ ଦେଶ ଛାଡ଼ି ଚାଲିଯାଇଛନ୍ତି। ବାଂଲାଦେଶୀଙ୍କ ଅନୁପ୍ରବେଶକୁ ଦୃଷ୍ଟିରେ ରଖି ଭାରତ-ବାଂଲାଦେଶ ମଧ୍ୟରେ ରହିଥିବା ୪,୦୯୬ କିଲୋମିଟର ସୀମାରେ ସୋମବାର ସୀମା ସୁରକ୍ଷା ବଳ (ବିଏସ୍‌ଏଫ୍)କୁ ହାଇଆଲର୍ଟରେ ରଖାଯାଇଛି। ସମସ୍ତ ବିଏସ୍‌ଏଫ୍ ଯବାନଙ୍କୁ ତୁରନ୍ତ ସୀମାକୁ ଯିବା ପାଇଁ ନିର୍ଦ୍ଦେଶ ଦିଆଯାଇଛି। ସୀମାରେ ନିୟୋଜିତ ଥିବା ସବୁ ଯବାନଙ୍କ ଛୁଟି ବାତିଲ ହୋଇଛି। ବିଏସ୍‌ଏଫ୍ ମହାନିର୍ଦ୍ଦେଶକ(କାମଚଳା) ଦଲଜିତ ସିଂ ଚୌଧରୀ ଓ ଅନ୍ୟ ବରିଷ୍ଠ କମାଣ୍ଡମାନେ କୋଲକାତାରେ ପହଞ୍ଚି ସୁରକ୍ଷା ସ୍ଥିତି ସମୀକ୍ଷା କରୁଛନ୍ତି। ସମସ୍ତ ଫିଲ୍ଡ କମାଣ୍ଡଙ୍କୁ ସୀମାକୁ ଯିବା ପାଇଁ କୁହାଯାଇଛି। ବାଂଲାଦେଶକୁ ଲାଗି ପଶ୍ଚିମବଙ୍ଗର ୨,୨୧୭ କିଲୋମିଟର ସୀମା ରହିଥିବାବେଳେ ତ୍ରିପୁରାରେ ୮୫୬ କି.ମି., ମେଘାଳୟରେ ୪୪୩ କି.ମି., ଆସାମରେ ୨୬୨ କି.ମି. ଏବଂ ମିଜୋରାମର ୩୧୮ କିଲୋମିଟର ସୀମା ରହିଛି।

୨୬ ଓଏଏସ୍ ଅଧିକାରୀଙ୍କୁ ମିଳିଲା ନୂଆ ଦାୟିତ୍ୱ

ଭୁବନେଶ୍ୱର, ୫।୮ (ସୁନିତ୍ ମିଶ୍ର)

- ପୂର୍ବତନ ମୁଖ୍ୟମନ୍ତ୍ରୀଙ୍କ କାର୍ଯ୍ୟାଳୟରେ କାମ କରୁଥିବା ଓଏଏସ୍‌ଙ୍କୁ ମିଳିଲା ନୂଆ ଦାୟିତ୍ୱ
- ପୂର୍ବତନ ମନ୍ତ୍ରୀମାନଙ୍କ ବ୍ୟକ୍ତିଗତ ସଚିବମାନଙ୍କୁ ବି ନୂଆ ନିଯୁକ୍ତି

ରାଜ୍ୟ ସରକାର ସୋମବାର ୨୬ ଜଣ ଓଏଏସ୍ ଅଫିସରଙ୍କୁ ନୂଆ ଦାୟିତ୍ୱ ପ୍ରଦାନ କରିଛନ୍ତି। ସେଥିମଧ୍ୟରୁ ବିଜେଡି ସରକାର ସମୟରେ ପୂର୍ବତନ ମୁଖ୍ୟମନ୍ତ୍ରୀଙ୍କ କାର୍ଯ୍ୟାଳୟରେ ଅବସ୍ଥାପିତ ଥିବା ବରିଷ୍ଠ ଓଏଏସ୍ ଲାଲା ମନୋଜ କୁମାର ରାୟ, ଶୁଭ୍ରାଂଶୁ ମିଶ୍ର, ମନୋଜ କୁମାର ସ୍ୱାଇଁ ଏବଂ ରବୀନ୍ଦ୍ର କୁମାର ସେଠୀଙ୍କ ସମେତ ପୂର୍ବ ସରକାରର ବିଭିନ୍ନ ମନ୍ତ୍ରୀଙ୍କ ବ୍ୟକ୍ତିଗତ ସଚିବଙ୍କୁ ନୂଆ ନିଯୁକ୍ତି ମିଳିଛି। ରାଜ୍ୟରେ ଭାଜପା ସରକାର ଆସିବା ପରେ ଏହି ଅଫିସରମାନଙ୍କୁ ରାଜ୍ୟ ସଂସଦୀୟ ବ୍ୟାପାର ଓ ସାଧାରଣ ପ୍ରଶାସନ ବିଭାଗକୁ ବଦଳି କରିଦେଇଥିଲା। ସାଧାରଣ ପ୍ରଶାସନ ବିଭାଗ ପକ୍ଷରୁ ଜାରି ବିଜ୍ଞପ୍ତି ଅନୁସାରେ ମୋଟ ୨୬ ଜଣ ବରିଷ୍ଠ ଓଏଏସ୍ ଅଫିସରଙ୍କ ବଦଳି ହୋଇଛି। କୃଷି ଓ କୃଷକ କଲ୍ୟାଣ ବିଭାଗର ସ୍ୱତନ୍ତ୍ର ସଚିବ ବରିଷ୍ଠ ଓଏଏସ୍ ଗଙ୍ଗାଧର ନାୟକଙ୍କ ଗତ ଫେବୃୟାରୀ ୧୩ ତାରିଖରେ ଓଡ଼ିଶା ମାନବାଧିକାର କମିଶନଙ୍କ ସଚିବ ଭାବେ ବଦଳିକୁ ବାତିଲ କରିଦିଆଯାଇଛି।

ଲାଲା ମନୋଜ କୁମାର ରାୟଙ୍କୁ ଗୋପବନ୍ଧୁ ପ୍ରଶାସନିକ ଏକାଡେମୀରେ ଡେପୁଟି ଡିଜି ଦାୟିତ୍ୱ ମିଳିଛି। ଶୁଭ୍ରାଂଶୁ ମିଶ୍ରଙ୍କୁ କୃଷି ଓ କୃଷକ କଲ୍ୟାଣ ବିଭାଗରେ ଅତିରିକ୍ତ ସଚିବ, ରବୀନ୍ଦ୍ର କୁମାର ସେଠୀଙ୍କୁ ଓଡ଼ିଶା ବନ ଉନ୍ନୟନ ନିଗମର ଜେନେରାଲ ମ୍ୟାନେଜର, ମନୋଜ କୁମାର ସ୍ୱାଇଁଙ୍କୁ ବିଡିଏର ଯୁଗ୍ମ କମିଶନର, ପ୍ରତାପ ଚନ୍ଦ୍ର ହୋତାଙ୍କୁ ସଂସଦୀୟ ବ୍ୟାପାର ବିଭାଗର ସ୍ୱତନ୍ତ୍ର ସଚିବ, ପ୍ରଶାନ୍ତ କିଶୋର ମହାପାତ୍ରଙ୍କୁ ଉଚ୍ଚଶିକ୍ଷା ବିଭାଗର ଅତିରିକ୍ତ ସଚିବ, ଏସ୍‌କେ ଜମିରୁଦ୍ଦିନଙ୍କୁ ରାଜସ୍ୱ ଓ ବିପର୍ଯ୍ୟୟ ପ୍ରଶମନ ବିଭାଗର ଅତିରିକ୍ତ ସଚିବ, ମାନସ ରଞ୍ଜନ ପାଢ଼ୀଙ୍କୁ ସାଧାରଣ ପ୍ରଶାସନ ବିଭାଗର ଅତିରିକ୍ତ ସଚିବ, ସୁରଞ୍ଜନ ପ୍ରଧାନଙ୍କୁ ରାଜସ୍ୱ ଓ ବିପର୍ଯ୍ୟୟ ପ୍ରଶମନ ବିଭାଗର ଅତିରିକ୍ତ ସଚିବ, ସରୋଜ କୁମାର ରାଉତଙ୍କୁ ବାଣିଜ୍ୟ ଓ ପରିବହନ ବିଭାଗର ଅତିରିକ୍ତ ସଚିବ, ଅରୂପ କୁମାର ସାହୁ ପଞ୍ଚାୟତିରାଜ ଓ ପାନୀୟ ଜଳ ବିଭାଗର ଅତିରିକ୍ତ ସଚିବ, ପୂର୍ଣ୍ଣଚନ୍ଦ୍ର ଦଳେଇଙ୍କୁ ମତ୍ସ୍ୟ ଓ ପଶୁସମ୍ପଦ ବିଭାଗର ଅତିରିକ୍ତ ସଚିବ, ବିଜୟ କୁମାର ସ୍ୱାଇଁଙ୍କୁ କ୍ରୀଡ଼ା ଓ ଯୁବବ୍ୟାପାର ବିଭାଗର ଅତିରିକ୍ତ ସଚିବ, ସୁକାନ୍ତ କୁମାର ପ୍ରଧାନଙ୍କୁ ଦକ୍ଷତା ବିକାଶ ଓ ବୈଷୟିକ ଶିକ୍ଷା ବିଭାଗର ଅତିରିକ୍ତ ସଚିବ, କୈଳାସ ଚନ୍ଦ୍ର ଦାସଙ୍କୁ ଭୁବନେଶ୍ୱର ମହାନଗର ନିଗମର ଯୁଗ୍ମ କମିଶନର, ରଶ୍ମୀରଞ୍ଜନ ସାହୁ ଓସ୍‌ଡମା ମୁଖ୍ୟ, ଜେନେରାଲ ମ୍ୟାନେଜର, ଅଞ୍ଜନ କୁମାର ଦାସଙ୍କୁ ସାଧାରଣ ପ୍ରଶାସନ ବିଭାଗର ଯୁଗ୍ମ ସଚିବ, ଅରୁଣ କୁମାର ମଲ୍ଲିକଙ୍କୁ ଖାଦ୍ୟ ଯୋଗାଣ ଓ ଖାଉଟି କଲ୍ୟାଣ ବିଭାଗର ଯୁଗ୍ମ ସଚିବ, ଦୀନକୃଷ୍ଣ କରଙ୍କୁ ଜଙ୍ଗଲ ଓ ପରିବେଶ ବିଭାଗର ଯୁଗ୍ମ ସଚିବ,ପ୍ରତାପ କୁମାର ମିଶ୍ରଙ୍କୁ ସାଧାରଣ ଉଦ୍ୟୋଗ ବିଭାଗର ସ୍ୱତନ୍ତ୍ର ସଚିବ, ସୁକାନ୍ତ କୁମାର ବେହେରାଙ୍କୁ ଓଡ଼ିଶା ମାନବାଧିକାର କମିଶନର ସଚିବ, କୃତିବାସ ରାଉତଙ୍କୁ ମହିଳା ଓ ଶିଶୁ ବିକାଶ ବିଭାଗର ଅତିରିକ୍ତ ସଚିବ, ବିବେକାନନ୍ଦ ସାହୁଙ୍କୁ ମହିଳା ଓ ଶିଶୁ ବିକାଶ ବିଭାଗର ଅତିରିକ୍ତ ସଚିବ, ବିଥିକା ସ୍ୱାଇଁଙ୍କୁ ଚକବନ୍ଦୀ ଓ ବନ୍ଦୋବସ୍ତ ବାଲେଶ୍ୱରର ଅତିରିକ୍ତ କମିଶନର, ସବ୍ୟସାଚୀ ହୋତାଙ୍କୁ ଓକାକ୍, ଭୁବନେଶ୍ୱରର ଜେନେରାଲ ମ୍ୟାନେଜର ଏବଂ ଚିନ୍ମୟ କୁମାର ଆଚାର୍ଯ୍ୟଙ୍କୁ ସଂସଦୀୟ ବ୍ୟାପାର ବିଭାଗର ଯୁଗ୍ମ ସଚିବ ଭାବେ ନିଯୁକ୍ତି ଦିଆଯାଇଛି।

ଯୁକ୍ତ୨ ଦ୍ୱିତୀୟ ପର୍ଯ୍ୟାୟ ମେଧା ତାଲିକା

୭ରୁ ୧୦ ନାମଲେଖା

ଭୁବନେଶ୍ୱର, ୫।୮ (ଅସମାପିକା ସାହୁ)

୨୦୨୪-୨୫ ଶିକ୍ଷାବର୍ଷରେ ଯୁକ୍ତ୨ ପ୍ରଥମ ବର୍ଷରେ ନାମଲେଖା ପାଇଁ ଦ୍ୱିତୀୟ ପର୍ଯ୍ୟାୟ ମେଧା ତାଲିକା ସୋମବାର ପ୍ରକାଶ ପାଇଛି। ଏହି ପର୍ଯ୍ୟାୟରେ ନାମଲେଖା ପାଇଁ ମୋଟ ୬୦,୫୧୬ ଛାତ୍ରୀଛାତ୍ର ମନୋନୀତ ହୋଇଛନ୍ତି। ଏଥିରେ ୩୦,୧୫୦ ଛାତ୍ରୀ ଓ ୩୦,୩୬୬ ଛାତ୍ର ରହିଛନ୍ତି। ତେବେ ମନୋନୀତ ଛାତ୍ରୀଛାତ୍ରଙ୍କ ମଧ୍ୟରୁ ସ୍ଲାଇଡ୍‌ଅପ୍ ଅନୁରୋଧକ୍ରମେ ୩୧,୧୨୧ଜଣ ଚୟନ ହୋଇଛନ୍ତି। ମୋଟ ୬୦,୫୧୬ ଛାତ୍ରୀଛାତ୍ରଙ୍କ ମଧ୍ୟରୁ କଳା ବିଭାଗରେ, ୪୬,୦୮୮, ବାଣିଜ୍ୟରେ ୩,୦୧୦, ବିଜ୍ଞାନରେ ୧୦,୬୪୨, ସଂସ୍କୃତରେ ୩୩୬ ଓ ଧନ୍ଦାମୂଳକରେ ୪୪୦ଜଣ ଚୟନ ହୋଇଛନ୍ତି। ଏହି ଛାତ୍ରୀଛାତ୍ର ୭ରୁ ୧୦ ତାରିଖ ସନ୍ଧ୍ୟା ୬ଟା ମଧ୍ୟରେ ନାମଲେଖାଇ ପାରିବେ। ଏହାପରେ ୧୨ରୁ ୧୪ ତାରିଖ ମଧ୍ୟରେ ସ୍ପଟ୍ ନାମଲେଖା ପାଇଁ ଚଏସ୍ ଲକିଂ କରିପାରିବେ ଛାତ୍ରୀଛାତ୍ର। ୨୦ ତାରିଖ ପୂର୍ବାହ୍ନ ୧୧ଟାରେ ସ୍ପଟ୍ ନାମଲେଖା ପାଇଁ ମେଧା ତାଲିକା ପ୍ରକାଶ ପାଇବ। ଏଥିରେ ମନୋନୀତ ଛାତ୍ରୀଛାତ୍ର ୨୨ରୁ ୨୮ ତାରିଖ ଭିତରେ ନାମ ଲେଖାଇବେ। ତେବେ ଏହି ପର୍ଯ୍ୟାୟରେ କଳା, ବିଜ୍ଞାନ ଓ ବାଣିଜ୍ୟରେ ରେଭେନ୍‌ଶା ଉଚ୍ଚ ମାଧ୍ୟମିକ ବିଦ୍ୟାଳୟରେ ସର୍ବାଧିକ କଟ୍ ଅଫ୍ ଯଥାକ୍ରମେ ୭୩%, ୮୮% ଏବଂ ୭୪.୧୭% ଯାଇଛି। ସେହିଭଳି କଳାରେ ଦ୍ୱିତୀୟରେ ୭୦.୮୩% ସହିତ ରାଉରକେଲା ଉଚ୍ଚ ମାଧ୍ୟମିକ ବିଦ୍ୟାଳୟ ଏବଂ ୭୦% ସହ ଭର୍‌ଲିସ୍ଥିତ କାମଗାଁ ଉଚ୍ଚ ମାଧ୍ୟମିକ ବିଦ୍ୟାଳୟ ତୃତୀୟରେ ରହିଛି। ବିଜ୍ଞାନରେ ୮୧.୧୭% ସହ ସୋରସ୍ଥିତ ଉପେନ୍ଦ୍ର ନାଥ ଉଚ୍ଚ ମାଧ୍ୟମିକ ବିଦ୍ୟାଳୟ ଦ୍ୱିତୀୟ ଏବଂ ୮୦.୧୭% ସହ ବ୍ରହ୍ମପୁର ନୀଳକଣ୍ଠନଗର ସରସ୍ୱତୀ ବିଦ୍ୟାମନ୍ଦିର ଉଚ୍ଚ ମାଧ୍ୟମିକ ବିଦ୍ୟାଳୟ ତୃତୀୟରେ ରହିଛି।

ମହାତ୍ମା ଗାନ୍ଧୀ ମାର୍ଗରେ ହେବ ରାଜ୍ୟସ୍ତରୀୟ ସ୍ୱାଧୀନତା ଦିବସ

ଭୁବନେଶ୍ୱର,୫।୮ (ଅନିଲଦାସ)

- ୪୦ କଣ୍ଟିଜେଣ୍ଟ ପରେଡରେ ଭାଗନେବେ
- ଜିଲାସ୍ତରକୁ ସ୍ୱାଧୀନତା ଦିବସ ପାଇ ଅଧିକ ଅର୍ଥ ବରାଦ କରାଯିବ

ଚଳିତବର୍ଷର ରାଜ୍ୟସ୍ତରୀୟ ସ୍ୱାଧୀନତା ଦିବସ କାର୍ଯ୍ୟକ୍ରମ ମହାତ୍ମା ଗାନ୍ଧୀ ମାର୍ଗରେ ପାଳନ କରାଯିବ। ରାଜ୍ୟ ଗୃହ ବିଭାଗ ଏବଂ ସୂଚନା ଓ ଲୋକସମ୍ପର୍କ ବିଭାଗ ସହିତ ସୋମବାର ଅନୁଷ୍ଠିତ ଏକ ବୈଠକରେ ମୁଖ୍ୟମନ୍ତ୍ରୀ ମୋହନ ଚରଣ ମାଝୀ ଏହି ନିର୍ଦ୍ଦେଶ ଦେଇଛନ୍ତି।ବୈଠକର ଆଲୋଚନାରୁ ଜଣାଯାଇଛି, ଚଳିତବର୍ଷ ପରେଡରେ ସ୍କୁଲ-କଲେଜ ଓ ପୋଲିସ ବାହିନୀର କଣ୍ଟିଜେଣ୍ଟକୁ ମିଶାଇ ପ୍ରାୟ ୪୦ଟି କଣ୍ଟିଜେଣ୍ଟ ଅଂଶଗ୍ରହଣ କରିବେ। ମୁଖ୍ୟମନ୍ତ୍ରୀ ସକାଳ ୯ଟା ସମୟରେ ପତାକା ଉତ୍ତୋଳନ କରି ଜନସାଧାରଣଙ୍କୁ ଉଦ୍‌ବୋଧନ ଦେବେ। ଏହାପରେ ସମ୍ମିଳିତ ପରେଡରେ ଅଭିବାଦନ ଗ୍ରହଣ କରିବେ।

ଏହି ଅବସରରେ ଜିଲାସ୍ତରର ସ୍ୱାଧୀନତା ଦିବସ ପାଳନ କାର୍ଯ୍ୟକ୍ରମ ପାଇଁ ଅଧିକ ଅର୍ଥର ବରାଦ କରିବାକୁ ମୁଖ୍ୟମନ୍ତ୍ରୀ ନିର୍ଦ୍ଦେଶ ଦେଇଛନ୍ତି। ମୁଖ୍ୟମନ୍ତ୍ରୀ କହିଛନ୍ତି, ସ୍ୱାଧୀନତା ଦିବସ ଏକ ଜାତୀୟ କାର୍ଯ୍ୟକ୍ରମ। ସାରା ଦେଶବାସୀଙ୍କ ପାଇଁ ଖୁସି ଓ ଉତ୍ସବର ଦିବସ। ଏହାକୁ ମହାସମାରୋହରେ ପାଳନ କରିବା ପାଇଁ ସେ ପରାମର୍ଶ ଦେଇଛନ୍ତି।

ବୈଠକରେ ଗୃହ ବିଭାଗର ଅତିରିକ୍ତ ମୁଖ୍ୟ ଶାସନ ସଚିବ ଦେଓରଞ୍ଜନ କୁମାର ସିଂହ, ସୂଚନା ଓ ଲୋକସମ୍ପର୍କ ବିଭାଗ ପ୍ରମୁଖ ଶାସନ ସଚିବ ସଞ୍ଜୟ ସିଂହ, ଗୃହ ବିଭାଗର ସ୍ୱତନ୍ତ୍ର ସଚିବ ସନ୍ତୋଷ ବାଲା ଓ କଟକ-ଭୁବନେଶ୍ୱରର ପୋଲିସ କମିଶନର ସଞ୍ଜୀବ ପଣ୍ଡା ପ୍ରମୁଖ ଉପସ୍ଥିତ ଥିଲେ।

ଏକକ ପିଜି ପ୍ରବେଶିକା ପରୀକ୍ଷାଫଳ ପ୍ରକାଶ

ଭୁବନେଶ୍ୱର, ୫।୮ (ଅସମାପିକା ସାହୁ)

୫୪,୯୦୪ଜଣଙ୍କୁ ର୍ୟାଙ୍କ, ୨୦ରେ ପ୍ରଥମ ମେଧା ତାଲିକା

୨୦୨୪-୨୫ ଶିକ୍ଷାବର୍ଷରେ ପିଜି ନାମଲେଖା ପାଇଁ ହୋଇଥିବା ଏକକ ପିଜି ପ୍ରବେଶିକା ପରୀକ୍ଷା(ସିପିଇଟି-୨୦୨୪) ଫଳ ସୋମବାର ପ୍ରକାଶ ପାଇଛି। ମୋଟ ୬୫,୦୫୬ଜଣ ପରୀକ୍ଷା ଦେଇଥିବାବେଳେ ୫୪,୯୦୪ଜଣଙ୍କୁ ର୍ୟାଙ୍କ ପ୍ରଦାନ କରାଯାଇଛି। ପରୀକ୍ଷାର୍ଥୀମାନେ ସାମ୍ବ ୱେବ୍‌ସାଇଟ୍‌ରେ ପରୀକ୍ଷା ରୋଲ୍ ନମ୍ବର ଦେଇ ମାର୍କ ଓ ର୍ୟାଙ୍କ୍ ଜାଣିପାରିବେ। ପ୍ରବେଶିକା ପରୀକ୍ଷାରେ ରଖିଥିବା ମାର୍କ ଓ କ୍ୟାରିୟର ମାର୍କକୁ ମିଶାଇ ମୋଟ ମାର୍କ ଦିଆଯାଇଛି। ସେହିପରି ସଂରକ୍ଷିତ ବର୍ଗ ୱାରୀ ରାଜ୍ୟସ୍ତରୀୟ ର୍ୟାଙ୍କ୍ ମଧ୍ୟ ପ୍ରଦାନ କରାଯାଇଛି। ମଙ୍ଗଳବାରଠାରୁ ୧୨ ତାରିଖ ମଧ୍ୟରେ ଛାତ୍ରୀଛାତ୍ର ଚଏସ୍ ଫିଲିଙ୍ଗ କରିବେ। ଏହାପରେ ୨୦ ତାରିଖ ଅପରାହ୍ନ ୪ଟାରେ ପିଜି ନାମଲେଖା ପାଇଁ ପ୍ରଥମ ପର୍ଯ୍ୟାୟ ମେଧା ତାଲିକା ବା ସିଟ୍ ଆବଣ୍ଟନ ତାଲିକା ପ୍ରକାଶ ପାଇବ। ମନୋନୀତ ଛାତ୍ରୀଛାତ୍ର ୨୧ତାରିଖ ପୂର୍ବାହ୍ନ ୧୦ଟାରୁ ୨୪ତାରିଖ ଅପରାହ୍ନ ୫ଟା ମଧ୍ୟରେ ନାମ ଲେଖାଇବେ। ୩୧ତାରିଖ ଅପରାହ୍ନ ୪ଟାରେ ଦ୍ୱିତୀୟ ପର୍ଯ୍ୟାୟ ମେଧା ତାଲିକା ପ୍ରକାଶ ପାଇବ। ଏଥିରେ ଚୟନ ହୋଇଥିବା ଛାତ୍ରୀଛାତ୍ର ସେପ୍ଟେମ୍ବର ୨ ପୂର୍ବାହ୍ନ ୧୦ଟାରୁ ୪ ତାରିଖ ଅପରାହ୍ନ ୫ଟା ଭିତରେ ନାମ ଲେଖାଇବାକୁ ପଡ଼ିବ। ସେପ୍ଟେମ୍ବର ୧୦ ଅପରାହ୍ନ ୪ଟାରେ ତୃତୀୟ ପର୍ଯ୍ୟାୟ ମେଧା ତାଲିକା ପ୍ରକାଶ ପାଇବ। ମନୋନୀତ ଛାତ୍ରୀଛାତ୍ର ୧୧ତାରିଖ ପୂର୍ବାହ୍ନ ୧୦ଟାରୁ ୧୩ ତାରିଖ ଅପରାହ୍ନ ୫ଟାରେ ନାମ ଲେଖାଇବେ। ସେପ୍ଟେମ୍ବର ୨୪ ଅପରାହ୍ନ ୨ଟାରେ ବଳକା ଛାତ୍ରୀଛାତ୍ରଙ୍କ ମଧ୍ୟରୁ ମେଧା ତାଲିକା ଶିକ୍ଷାନୁଷ୍ଠାନଗଡ଼ିକର ଇ-ସ୍ପେସ୍‌ରେ ପ୍ରକାଶ ପାଇବ। ମନୋନୀତ ଛାତ୍ରୀଛାତ୍ରଙ୍କ ନାମ ନିଜ ଶିକ୍ଷାନୁଷ୍ଠାନର ନୋଟିସ ବୋର୍ଡ, ୱେବ୍‌ସାଇଟ୍‌ରେ ପ୍ରକାଶ କରିବେ। ଏଥିସହିତ ସେହି ଛାତ୍ରୀଛାତ୍ରଙ୍କୁ ଫୋନ୍ କଲ୍/ଏସ୍‌ଏମ୍‌ଏସ୍/ସ୍ମାର୍ଟ୍‌ସ ଆପ୍ ଜରିଆରେ ମଧ୍ୟ ଜଣାଇ ଦିଆଯିବ। ମନୋନୀତ ଛାତ୍ରୀଛାତ୍ର ସେପ୍ଟେମ୍ବର ୨୬ ପୂର୍ବାହ୍ନ ୧୦ଟାରୁ ୨୮ତାରିଖ ଅପରାହ୍ନ ୫ଟା ଭିତରେ ନାମ ଲେଖାଇବେ। ତେବେ ଏହା ପୂର୍ବରୁ ଅର୍ଥାତ୍ ସେପ୍ଟେମ୍ବର ୧୮ରେ ପିଜି ପ୍ରଥମ ବର୍ଷ ପାଠପଢ଼ା ଆରମ୍ଭ ହେବ। ସୂଚନାଯୋଗ୍ୟ, ରାଜ୍ୟରେ ଚଳିତ ଶିକ୍ଷାବର୍ଷ ୨୦୨୪-୨୫ରେ ପିଜି ନାମଲେଖା ପାଇଁ ମୋଟ ୧୧୪ଟି ଶିକ୍ଷାନୁଷ୍ଠାନ ଥିବା ବେଳେ ୨୮,୯୮୪ଟି ସିଟ୍ ରହିଛି।

ଲୋକଙ୍କ ସମସ୍ୟା ସମାଧାନ ଆମ ସରକାରର ପ୍ରାଥମିକତା: ମୁଖ୍ୟମନ୍ତ୍ରୀ

୫ ହଜାରରୁ ଅଧିକ ଲୋକଙ୍କ ଅଭିଯୋଗ ଶୁଣିଲେ

ଭୁବନେଶ୍ୱର,୫।୮ (ବନ୍ଦନା ସେଠୀ)

କିଛିଦିନର ବିରତି ପରେ ଲୋକଙ୍କଠାରୁ ପୁଣି ସିଧାସଳଖ ଅଭିଯୋଗ ଶୁଣିବା ଆରମ୍ଭ କରିଛନ୍ତି ମୁଖ୍ୟମନ୍ତ୍ରୀ ମୋହନ ଚରଣ ମାଝୀ। ସୋମବାର ରାଜ୍ୟ ଅଭିଯୋଗ ପ୍ରକୋଷ୍ଠରେ ମୁଖ୍ୟମନ୍ତ୍ରୀ ସାଧାରଣ ଜନତାଙ୍କ ସମସ୍ୟା ଶୁଣିବା ସହ ସମାଧାନର ଆଶ୍ୱାସନା ଦେଇ ଧୈର୍ଯ୍ୟ ଧରିବା ପାଇଁ ପରାମର୍ଶ ଦେଇଥିଲେ। ଲୋକଙ୍କ ସହିତ ମିଶିବା ଓ ସେମାନଙ୍କ ସମସ୍ୟା ସମାଧାନ କରିବା ଆମ ସରକାରର ପ୍ରାଥମିକତା ବୋଲି ଏହି ଅବସରରେ ମୁଖ୍ୟମନ୍ତ୍ରୀ କହିଥିଲେ।

ଜୁଲାଇ ୧ରୁ ଆରମ୍ଭ ହୋଇଥିବା ଅଭିଯୋଗ ଶୁଣାଣି ସୋମବାର ତୃତୀୟ ଥରରେ ପହଞ୍ଚିଥିଲା। ସକାଳ ୧୦ଟାରୁ ଶୁଣାଣି ଆରମ୍ଭ ହୋଇ ଅପରାହ୍ନ ପ୍ରାୟ ୫ଟା ପର୍ଯ୍ୟନ୍ତ ଶୁଣାଣି ଜାରି ରହିଥିଲା। ମୋଟ ୨୪୦୩ ଅଭିଯୋଗ ପଞ୍ଜୀକୃତ ହୋଇଥିବାବେଳେ ପ୍ରାୟ ୫ହଜାରରୁ ଅଧିକ ଲୋକ ମୁଖ୍ୟମନ୍ତ୍ରୀ ଓ ଅନ୍ୟ ମନ୍ତ୍ରୀମାନଙ୍କୁ ଭେଟି ଅଭିଯୋଗ ଜଣାଇଥିଲେ। କିଏ ଚାକିରି, ଭତ୍ତା, ପୁଣି କିଏ ଜମିବାଡ଼ି ସମସ୍ୟା ନେଇ ମୁଖ୍ୟମନ୍ତ୍ରୀଙ୍କ ଅଭିଯୋଗ ପ୍ରକୋଷ୍ଠକୁ ଆସିଥିଲେ। ମୁଖ୍ୟମନ୍ତ୍ରୀଙ୍କୁ ସାକ୍ଷାତ୍ କରି ନିଜର ସମସ୍ୟା ଜଣାଇଥିଲେ ଏବଂ ମୁଖ୍ୟମନ୍ତ୍ରୀଙ୍କଠାରୁ ଆଶ୍ୱାସନା ପାଇ ଆଶା ଓ ଭରସାର ସହିତ ଖୁସି ମନରେ ଫେରିଥିବା ଦେଖାଯାଇଥିଲା।

ମୁଖ୍ୟମନ୍ତ୍ରୀ ମୋହନ ଚରଣ ମାଝୀ ଓ ଉପମୁଖ୍ୟମନ୍ତ୍ରୀ ପ୍ରଭାତୀ ପରିଡ଼ା ସୋମବାର ଲୋକଙ୍କ ଅଭିଯୋଗ ଶୁଣୁଛନ୍ତି।

ଅଭିଯୋଗ ପ୍ରକୋଷ୍ଠରେ ମୁଖ୍ୟମନ୍ତ୍ରୀଙ୍କ ସହିତ ଉପମୁଖ୍ୟମନ୍ତ୍ରୀ ପ୍ରଭାତୀ ପରିଡ଼ା, ମନ୍ତ୍ରୀ ନିତ୍ୟାନନ୍ଦ ଗଣ୍ଡ, କୃଷ୍ଣଚନ୍ଦ୍ର ମହାପାତ୍ର, ବିଭୂତି ଭୂଷଣ ଜେନା, ଗଣେଶରାମ ସିଂ ଖୁଣ୍ଟିଆ, ଡ. ମୁକେଶ ମହାଲିଙ୍ଗ, କୃଷ୍ଣଚନ୍ଦ୍ର ପାତ୍ର ପ୍ରମୁଖ ଉପସ୍ଥିତ ଥିଲେ। ସାଧାରଣ ପ୍ରଶାସନ ବିଭାଗର ଅତିରିକ୍ତ ମୁଖ୍ୟ ଶାସନ ସଚିବ ସୁରେନ୍ଦ୍ର କୁମାର, ସାମାଜିକ ସୁରକ୍ଷା ଓ ଭିନ୍ନକ୍ଷମ ସଶକ୍ତୀକରଣ ବିଭାଗର ପ୍ରମୁଖ ସଚିବ ବିଷ୍ଣୁପଦ ସେଠୀଙ୍କ ସହ ବିଭିନ୍ନ ବିଭାଗର ପ୍ରମୁଖ ସଚିବ ଓ ବରିଷ୍ଠ ଅଧିକାରୀମାନେ ଉପସ୍ଥିତ ଥିଲେ।

ଦୁଃଖ ଜଣାଇଲେ, ପ୍ରତିଶ୍ରୁତି ପାଇ ଖୁସିରେ ଫେରିଲେ

ଖୋର୍ଦ୍ଧା ଟାଙ୍ଗୀରୁ ଆସିଥିଲେ ଦିବ୍ୟାଙ୍ଗ ସନ୍ତୋଷ ସାହୁ। ଉପଯୁକ୍ତ ପ୍ରକ୍ରିୟାରେ ନିଯୁକ୍ତି ପାଇଥିଲେ ମଧ୍ୟ ତାଙ୍କ ଚାକିରି ଛଡ଼େଇ ନିଆଯାଇଥିବାରୁ ସେନେଇ ମୁଖ୍ୟମନ୍ତ୍ରୀଙ୍କୁ ଭେଟି ଦୁଃଖ ଜଣାଇଥିଲେ। ୮ ବର୍ଷ ହେବ ୫ ପ୍ରାଣୀ କୁଟୁମ୍ବ ପୋଷିବା ପାଇଁ ସେ ବହୁତ ଦୁଃଖ କଷ୍ଟ ସହୁଛନ୍ତି। ତେଣୁ ତାଙ୍କୁ ନ୍ୟାୟ ଦିଆଯାଉ ବୋଲି ସନ୍ତୋଷ ଦାବି କରି ମୁଖ୍ୟମନ୍ତ୍ରୀଙ୍କୁ ଗୁହାରି କରିଥିଲେ। ସମସ୍ତ କଥା ଶୁଣିବା ପରେ ଉପଯୁକ୍ତ ଅନୁସନ୍ଧାନ କରାଯାଇ ନ୍ୟାୟ ଦିଆଯିବ ବୋଲି ମୁଖ୍ୟମନ୍ତ୍ରୀ ପ୍ରତିଶ୍ରୁତି ଦେବା ପରେ ସେ ଆଶ୍ୱସ୍ତ ହୋଇ ଫେରିଥିଲେ। ସେହିପରି ଗଞ୍ଜାମ ଜିଲାରୁ ଆସିଥିଲେ ବୁଲୁ ବିଶ୍ୱାଳ। ଦିବ୍ୟାଙ୍ଗ ହୋଇଥିବାରୁ ଦୈନନ୍ଦିନ ଗୁଜୁରାଣ ମେଣ୍ଟାଇବା ସହିତ ପରିବାର ଚଳାଇବା ପାଇଁ ସରକାର ତାଙ୍କୁ ଏକ ସ୍ୱଟି ଦେବାକୁ ସେ ଅନୁରୋଧ କରିଥିଲେ। ମୁଖ୍ୟମନ୍ତ୍ରୀ ତାଙ୍କୁ ସ୍ୱଟି ଦିଆଯିବ ବୋଲି ପ୍ରତିଶ୍ରୁତି ଦେଇଥିଲେ। ଭୁବନେଶ୍ୱର ଶିରିପୁର ଅଞ୍ଚଳରୁ ଆସିଥିଲେ ୮୨ ବର୍ଷୀୟା ସୁଭାଷିନୀ ଦେଇ। ପରିଣତ ବୟସରେ ନିଜର ଦୁଃଖ ଜଣାଇବାକୁ ମୁଖ୍ୟମନ୍ତ୍ରୀଙ୍କ ନିକଟକୁ ଧାଇଁ ଆସିବା ସହ ପ୍ରତିଶ୍ରୁତି ପାଇ ଖୁସି ମନରେ ଫେରିଥିଲେ। ସୁଭାଷିନୀ ବେଗୁନିଆ ବ୍ଲକରେ ବାର୍ଦ୍ଧକ୍ୟ ଭତ୍ତା ପାଉଛନ୍ତି। ତେବେ ଭତ୍ତା ଆଣିବାକୁ ପ୍ରତି ମାସରେ ବେଗୁନିଆ ବ୍ଲକ୍‌କୁ ଯିବା କଷ୍ଟକର ହେଉଥିବାରୁ ତାଙ୍କୁ ଭୁବନେଶ୍ୱରରେ ଭତ୍ତା ପ୍ରଦାନ କରିବା ପାଇଁ ସେ ନିବେଦନ କରିଥିଲେ। ସବୁ ଶୁଣିବା ପରେ ଏନେଇ ତୁରନ୍ତ ପଦକ୍ଷେପ ନେବାକୁ ମୁଖ୍ୟମନ୍ତ୍ରୀ ଜିଲାପାଳଙ୍କୁ ନିର୍ଦ୍ଦେଶ ଦେଇଥିଲେ।

ମୁଖ୍ୟମନ୍ତ୍ରୀଙ୍କୁ ଭେଟିବାକୁ ଲୋକଙ୍କ ଉତ୍ସାହ ବଢ଼ୁଛି

ସାଧାରଣ ଲୋକଟିଏ ଜଣେ ଉଚ୍ଚ ପଦାଧିକାରୀଙ୍କୁ ଭେଟିବା କଷ୍ଟକର ହୋଇଥାଏ। ମାତ୍ର ନୂଆ ସରକାର ଆସିବା ପରେ ନିଜେ ମୁଖ୍ୟମନ୍ତ୍ରୀ ଲୋକଙ୍କ ସହ ସିଧାସଳଖ ଅଭିଯୋଗ ଶୁଣିବାକୁ ବସୁଛନ୍ତି। ତେଣୁ ମୁଖ୍ୟମନ୍ତ୍ରୀଙ୍କୁ ଭେଟି ନିଜର ଦୁଃଖ ଜଣାଇବାକୁ ଲୋକଙ୍କ ମଧ୍ୟରେ ପ୍ରବଳ ଉତ୍ସାହ ଦେଖିବାକୁ ପ୍ରତିଟି ଅଭିଯୋଗ ଶୁଣାଣିରେ ଦେଖିବାକୁ ମିଳୁଛି। ଏଥର ସୋମବାର ମଧ୍ୟ ସେଭଳି ଉତ୍ସାହ ଲାଗି ରହିଥିଲା। ଦିନ ୧୧ଟାରୁ ଅଭିଯୋଗ ଶୁଣାଣି ଆରମ୍ଭ ହୋଇଥିବାବେଳେ ସକାଳ ୮ରୁ ମଧ୍ୟାହ୍ନ ୧୨ଟା ପର୍ଯ୍ୟନ୍ତ ପଞ୍ଜୀକରଣ ଚାଲିଥିଲା। ହେଲେ ମୁଖ୍ୟମନ୍ତ୍ରୀଙ୍କୁ ଭେଟିବାକୁ ଲୋକଙ୍କ ପ୍ରବଳ ଭିଡ଼

শ্রাবণ ক্রাঁ ক্রাঁ ক্রাঁচাট

পুরুলিয়া
- উট্টা ভাঙার ঘখরেরা প্রশিক্ষ খন্ড
সুশিক্ষা কার্যশুরু, ঝাড়: ব'স্থুট
ভরব, রাশি: পুর্ষোই ৭০৪৭ শ০।

মানুরভাঙ্গা
- ভরুক্ষাসাগুী পুর্ঘাস'শা পুরুষ্ক
ভাগশ্বর রগু, কাস্থুশাহী শ্রুভরাভ
ঙ্কিক, ঝাড়: বর্ষে ঘাভর, ভাগশ্বর,
রাশি: পুর্ষোই ৭০৪৭ শ০।
- ভাস্ত্রাভ্রে শ্রুভরাভ ভরুক
রাশি: ঝাশা ৭৫৭।

চুইঘুড়
- ভরুক ঘরুরাভ্রে ভরুক ভরুক
শ্রুভরাভ, ঝাড়: ভরুক্ষ, ভরুক্ষ,
রাশি: পুর্ষোই ৭০৪৭।
- ভরুক্ষ ভরুক্ষ, ঝাড়: ঝাশা ৭৫৭।

চরভাঙ্গুড়
- ভরুক্ষ ভরুক্ষ ভরুক্ষ ভরুক্ষ
ঝাড়: ঝাশা ৭৫৭।

চাঙ্গরাড়ী
- শ্রুভরুক্ষ ভরুক্ষ ভরুক্ষ ভরুক্ষ
ঝাড়: ঝাশা ৭৫৭।
- ভরুক্ষ ভরুক্ষ ঝাড়: ঝাশা ৭৫৭।

ঘুড়ঘুড়ি
- ভরুক্ষ ভরুক্ষ ভরুক্ষ ভরুক্ষ

ବିନା ଜନଶୁଣାଣିରେ ଚାଲିଛି ରାମ୍‌କୋ ସିମେଣ୍ଟ କାରଖାନା

ଯାଜପୁର,୫।୮ (ହର୍ଷବର୍ଦ୍ଧନ ବେହେରା)

ଯାଜପୁର ଜିଲା ଧର୍ମଶାଳା ତହସିଲ ଅନ୍ତର୍ଗତ ହରିଦାସପୁରଠାରେ ପ୍ରତିଷ୍ଠିତ ରାମ୍‌କୋ ସିମେଣ୍ଟ କମ୍ପାନୀ ନାଁରେ ସ୍ଥାନୀୟ ପ୍ରଭାବିତ ଓ କ୍ଷତିଗ୍ରସ୍ତ ଲୋକମାନେ ଗୁରୁତର ଅଭିଯୋଗ ଆଣିଛନ୍ତି। ରେଳପଥରେ କଞ୍ଚାମାଲ ଓ ଉତ୍ପାଦିତ ସାମଗ୍ରୀର ପରିବହନ କରାଯିବ ବୋଲି ଦର୍ଶାଇ ରାମ୍‌କୋ ଅସାଧୁ ଉପାୟରେ ବହୁ ଗୁରୁତ୍ୱପୂର୍ଣ୍ଣ ଜନଶୁଣାଣିକୁ ବାଦ୍ ଦେଇଛି। ବିନା ଜନଶୁଣାଣିରେ କମ୍ପାନୀ ପ୍ରାୟ ୫ ବର୍ଷ ହେଲା ଉତ୍ପାଦନ ଚଳାଇଥିବା ସେମାନେ ଅଭିଯୋଗ କରିଛନ୍ତି। ଏଥିରେ ରାଜ୍ୟ ସରକାର ସମସ୍ତ ପ୍ରକାର ଅନୁମତି ପ୍ରଦାନ କରିଛନ୍ତି। ଏବେ ରାଜ୍ୟରେ ନୂଆ ସରକାର ଆସିଥିବାରୁ ଉଚିତ କାର୍ଯ୍ୟାନୁଷ୍ଠାନ ଗ୍ରହଣ କରି ସେମାନଙ୍କୁ ନ୍ୟାୟ ଦେବେ ବୋଲି କମ୍ପାନୀ ଦ୍ୱାରା ପ୍ରଭାବିତ ଓ କ୍ଷତିଗ୍ରସ୍ତ ଲୋକମାନେ ଆଶା ରଖିଛନ୍ତି। ଏନେଇ ସେମାନେ ନବନିର୍ବାଚିତ ଧର୍ମଶାଳା ବିଧାୟକ ହିମାଂଶୁ ଶେଖର ସାହୁଙ୍କ ମଧ୍ୟ ଦୃଷ୍ଟି ଆକର୍ଷଣ କରିଛନ୍ତି।

ରାମ୍‌କୋ ସିମେଣ୍ଟ ଲିଃ ୨୫।୬।୨୦୧୮ରେ ଗୋ ସୁଇଫ୍ଟ ପୋର୍ଟାଲ ଜରିଆରେ କାରଖାନା ପ୍ରତିଷ୍ଠା ପାଇଁ ଆବେଦନ କରିଥିଲା। ଏହି କମ୍ପାନୀ ବାର୍ଷିକ ୦.୯ ମିଲିୟନ ଟନ ପୋର୍ଟଲାଣ୍ଡ ସ୍ଲାଗ୍ ସିମେଣ୍ଟ, ପୋର୍ଟଲାଣ୍ଡ ପୋଜୋଲାନା ସିମେଣ୍ଟ ଓ ଅର୍ଡିନାରି ପୋର୍ଟଲାଣ୍ଡ ସିମେଣ୍ଟ ଉତ୍ପାଦନ କରିବାକୁ ଲକ୍ଷ୍ୟ ରଖିଥିଲା। କମ୍ପାନୀ ୧୦।୫।୨୦୧୭ରେ ଫେରୋ ଆଲୋଏଜ କର୍ପୋରେଶନଠାରୁ ଜମି କିଣି ପ୍ରଥମ ନିବେଶ କରିଥିଲା। ଏଥିରେ ସିଧାସଳଖ ୬୩ ଜଣ ଓ ପରୋକ୍ଷ ଭାବେ ୩୦୦ ଜଣ ନିଯୁକ୍ତି ପାଇବେ ବୋଲି କମ୍ପାନୀ ରିପୋର୍ଟରେ ଦର୍ଶାଯାଇଥିଲା। କିନ୍ତୁ ଜନଶୁଣାଣି ନ କରି କନ୍‌ସେଣ୍ଟ ଟୁ ଏଷ୍ଟାବ୍ଲିଶ(ସିଟିଇ), ପରିବେଶଗତ ଅନୁମତି(ଇସି), ଭୂତଳ ଜଳ ବ୍ୟବହାର ଅନୁମତି, ନେସ୍କୋରୁ ବିଦ୍ୟୁତ ସଂଯୋଗ, ଶ୍ରମିକ ପଞ୍ଜୀକରଣ ଆଦି ଚଞ୍ଚକତା କରି କମ୍ପାନୀ ହାତେଇ ନେଇଥିବା ଅଭିଯୋଗ ହୋଇଛି। ପ୍ରଥମେ ଜନଶୁଣାଣିରେ ଲୋକଙ୍କ ସମର୍ଥନ ପରେ ପରିବେଶଗତ ଅନୁମତି ମିଳିବା କଥା। କିନ୍ତୁ କେଉଁ ଆଧାରରେ ପରିବେଶଗତ ଅନୁମତି ମିଳିଛି ତାହା ତଦନ୍ତ ସାପେକ୍ଷ ବୋଲି ଅଞ୍ଚଳବାସୀ ଦାବି କରିଛନ୍ତି। ଯାଜପୁର ଜିଲା କଳିଙ୍ଗନଗର ଶିଳ୍ପାଞ୍ଚଳରେ ଇମାମି(ଗୁଭୋକୋ), ଜେଏସ୍‌ଡବ୍ଲ୍ୟୁ ଓ ସାଗର ସିମେଣ୍ଟ ଜନଶୁଣାଣିରେ ଲୋକଙ୍କ ସମର୍ଥନ ମିଳିବା ପରେ କାରଖାନା ପ୍ରତିଷ୍ଠା କରିଛନ୍ତି। କିନ୍ତୁ ଜଣେ ପ୍ରଭାବଶାଳୀଙ୍କ ଯୋଗୁ ଅଣଓଡ଼ିଆ ସଂସ୍ଥା ରାମ୍‌କୋ ଜନଶୁଣାଣି ଛାଡ଼ ପାଇଥିଲା ବୋଲି ଚର୍ଚ୍ଚା ହେଉଛି। ଏଥିପାଇଁ ବାଟିଜଙ୍ଗା, ଟେଲର, ଥାନୁଆଳ, ଜୋଗଡ଼ା, ମୁରାରୀପୁର, ନାନପୁର, ହରିଦାସପୁର, ଉଡ଼ଙ୍ଗା, ବାଜବାଟି, ଭାଟୁରୁପୋଷି, ନେଉଳପୁର ଓ ରଥିଆ ଗ୍ରାମବାସୀ ସମ୍ପୂର୍ଣ୍ଣ ଭାବେ ପ୍ରଭାବିତ ହେଉଛନ୍ତି। ରାମ୍‌କୋ କାରଖାନାର କଞ୍ଚାମାଲ ଓ ଉତ୍ପାଦିତ ସାମଗ୍ରୀ ଏହିସବୁ ଗ୍ରାମ ଦେଇ ପରିବହନ ହେଉଥିବାରୁ ଲୋକେ ପ୍ରଦୂଷଣ ଯାତନାରେ ଅତିଷ୍ଠ ହୋଇ ପଡ଼ିଛନ୍ତି। ଏପରିକି ଆଖପାଖରେ ଥିବା ଚାଷ ଜମିର ଉର୍ବରତା ମଧ୍ୟ ନଷ୍ଟ ହେଉଥିବା କେତେଜଣ ଚାଷୀ ଅଭିଯୋଗ ଆଣିଛନ୍ତି। ଏହିସବୁ ଦୃଷ୍ଟିରୁ ଜନଶୁଣାଣିର ଆବଶ୍ୟକତା ନିହାତି ରହିଥିଲା ବୋଲି ପ୍ରଭାବିତ ଲୋକେ ମତପ୍ରକାଶ କରିଛନ୍ତି।

ଏହାବାଦ୍ ୨୦୧୯ ଫେବୃଆରୀରେ ଧର୍ମଶାଳା ଥାନାରେ ତତ୍କାଳୀନ ଥାନୁଆଳ ଓ ଆରୁହା ସରପଞ୍ଚ କରିଥିବା ଅଭିଯୋଗ ଅନୁଯାୟୀ ଧର୍ମଶାଳା ତହସିଲ ଅନ୍ତର୍ଗତ ବାଟିଜଙ୍ଗା, ନାନପୁର ଓ ଜୋଗରଡ଼ା ମୌଜାର ପ୍ରାୟ ୨ ଏକର ଗୋଚର ଜମିକୁ ରାମ୍‌କୋ କବ୍‌ଜା କରି ରଖିଥିଲା। ତାହାକୁ ଅଣଗୋଚର ଜମି ଭାବେ ପରିବର୍ତ୍ତନ କରାଯାଇ ଇଡ୍‌କୋକୁ ହସ୍ତାନ୍ତର କରିବାକୁ ଉଦ୍ୟମ ହୋଇଥିଲା। ଏଥିପାଇଁ ଜାରି ହୋଇଥିବା ସର୍ବସାଧାରଣ ନୋଟିସରେ ୨୦ଜଣ ସ୍ଥାନୀୟ ଲୋକ ଏବଂ ଥାନୁଆଳ ଓ ଆରୁହା ସରପଞ୍ଚଙ୍କ ଦସ୍ତଖତକୁ ଜାଲିଆତି କରାଯାଇଥିଲା ବୋଲି ଥାନାରେ ଅଭିଯୋଗ ହୋଇଥିଲା। ଏହାପରେ ତତ୍କାଳୀନ ଧର୍ମଶାଳା ତହସିଲଦାର ସରୋଜ କୁମାର ପଣ୍ଡା ପ୍ରୋସେସ୍ ସର୍ଭର ହେମନ୍ତ କୁମାର ନନ୍ଦଙ୍କ ସମେତ ଥାନୁଆଳ ଓ ଆରୁହା ସରପଞ୍ଚଙ୍କୁ ନେଇ ତଦନ୍ତ କରିଥିଲେ। କିନ୍ତୁ ପରବର୍ତ୍ତୀ ସମୟରେ ଏହି ଜାଲିଆତିକୁ ଚପାଇ ଦିଆଯାଇଛି ବୋଲି ଅଭିଯୋଗ ହୋଇଛି।

ଏ ସଂକ୍ରାନ୍ତରେ ରାଜ୍ୟ ପ୍ରଦୂଷଣ ନିୟନ୍ତ୍ରଣ ବୋର୍ଡ (ଏସ୍‌ପିସିବି) କଳିଙ୍ଗନଗର ଆଞ୍ଚଳିକ ଅଧିକାରୀ ପ୍ରମୋଦ କୁମାର ବେହେରାଙ୍କୁ ପଚାରିବାରେ ସେ କହିଛନ୍ତି, ରାମ୍‌କୋ କମ୍ପାନୀ ତା'ର ଅଧିକାଂଶ ମାଲ ପରିବହନ ଟ୍ରେନ ଯୋଗେ କରିବ ବୋଲି ଦର୍ଶାଇ ଜନଶୁଣାଣିକୁ ବାଦ୍ ଦେଇଥିଲା। ଯଦି ଏହାର ଉଲ୍ଲଂଘନ କରି ସଡ଼କ ପଥରେ ମାଲ ପରିବହନ କରୁଛି, ତେବେ ଆଇନ ଅନୁସାରେ କାର୍ଯ୍ୟାନୁଷ୍ଠାନ ଗ୍ରହଣ କରାଯିବ। ଲୋକଙ୍କ ଅଭିଯୋଗ ସଂକ୍ରାନ୍ତରେ ରାମ୍‌କୋ ଜିଏମ୍ ଅଜିତ୍ ପଲଙ୍କୁ ତାଙ୍କ ମୋବାଇଲ ଫୋନରେ ଯୋଗାଯୋଗ କରାଯିବାରୁ ସେ ବ୍ୟସ୍ତ ଅଛନ୍ତି, ପରେ କଥା ହେବି ବୋଲି କହିଥିଲେ।

ଭିଜିଲାନ୍ସ ଜାଲରେ ଆଉ ଜଣେ କୋଟିପତି ଯନ୍ତ୍ରୀ

ଖୋର୍ଦ୍ଧା, ଭୁବନେଶ୍ୱର, ଯାଜପୁର, ଭଦ୍ରକ, କଟକର ୧୨ ସ୍ଥାନରେ ଚଢ଼ାଉ

- ୪୨ ଫ୍ଲାଟ୍ ଠାବ, ଯାଜପୁରରେ କେବଳ ୨୯
- କେଜିଏ ସୁନା, ବ୍ୟାଙ୍କ ଓ ପୋଷ୍ଟାଲ ଜମା ୮୮ ଲକ୍ଷ

ଭୁବନେଶ୍ୱର/କଟକ,୫।୮ (ସତ୍ୟଜିତ୍ ରାଉତ/କାର୍ତ୍ତିକ ସାହୁ)

ରାଜ୍ୟର ଆଉ ଜଣେ କୋଟିପତି ସରକାରୀ ବାବୁ ସୋମବାର ଭିଜିଲାନ୍ସ ଜାଲରେ ପଡ଼ିଛନ୍ତି। ଭିଜିଲାନ୍ସ ଅଧିକାରୀମାନେ ଯାଞ୍ଚ କରିବା ପରେ ତାଙ୍କ ସମ୍ପତ୍ତିର ସାମ୍ରାଜ୍ୟ ପଦାକୁ ଆସିଛି। ବାବୁ ଜଣଙ୍କ ହେଲେ କଟକ ସର୍କଲ୍ ମୁଖ୍ୟ ନିର୍ମାଣ ଯନ୍ତ୍ରୀ (ରାସ୍ତା ଓ ଗୃହ)ଙ୍କ କାର୍ଯ୍ୟାଳୟସ୍ଥିତ ଓଡ଼ିଶା ବ୍ରିଜ୍ ଆଣ୍ଡ୍ କନଷ୍ଟ୍ରକ୍ସନ୍ କର୍ପୋରେଶନ (ଓବିସିସି)ର ଅତିରିକ୍ତ ମୁଖ୍ୟ ଯନ୍ତ୍ରୀ ପ୍ରଦୀପ କୁମାର ରଥ। ଆୟ ବହିର୍ଭୂତ ସମ୍ପତ୍ତି ଠୁଳ ଅଭିଯୋଗରେ ଭିଜିଲାନ୍ସ ଟିମ୍ ପ୍ରଦୀପଙ୍କ ଘର ସମେତ ଭୁବନେଶ୍ୱର, କଟକ, ଭଦ୍ରକ, ଯାଜପୁର ଓ ଖୋର୍ଦ୍ଧାର ୧୨ଟି ସ୍ଥାନରେ ଏକକାଳୀନ ଚଢ଼ାଉ କରିଛି। ଯାଞ୍ଚବେଳେ ଭିଜିଲାନ୍ସ ପ୍ରଦୀପଙ୍କ ୪୨ଟି ଫ୍ଲାଟ୍, ବହୁତଳ ବିଶିଷ୍ଟ ଏକାଧିକ କୋଠା, ବିପୁଳ ସୁନା ଅଳଙ୍କାର ସମେତ ବହୁ କୋଟି ଟଙ୍କାର ସ୍ଥାବର ଓ ଅସ୍ଥାବର ସମ୍ପତ୍ତି ଠାବ କରିଛି। ଯାଞ୍ଚ ଜାରି ରହିଥିବା ସ୍ଥାନ ମଧ୍ୟରେ ଭଦ୍ରକ ଜିଲା ଅଗରପଡା ଥାନା ଅନ୍ତର୍ଗତ ପୁରୁଷଣ୍ଡ ଗ୍ରାମସ୍ଥିତ ପୈତୃକ ଘର, ଭଦ୍ରକ ସଦର ଥାନା ଅଧୀନ ରାନ୍ଦିଆଶାସନ ଗ୍ରାମସ୍ଥିତ ଆଉ ଏକ ପୈତୃକ ଘର, ଯାଜପୁର ଟାଉନସ୍ଥିତ ବାସଭବନ, ଭୁବନେଶ୍ୱର ଶାସ୍ତ୍ରୀନଗରସ୍ଥିତ ଜଣେ ସହଯୋଗୀଙ୍କ ବାସଭବନ, ନୟାପଲ୍ଲୀ ଇନ୍ଦ୍ରଧନୁ ମାର୍କେଟସ୍ଥିତ ପୁଅଙ୍କ ଔଷଧ ଦୋକାନ ଓ ମୁଖ୍ୟ ନିର୍ମାଣ ଯନ୍ତ୍ରୀ (ରାସ୍ତା ଓ ଗୃହ) ବାରବାଟୀ ଷ୍ଟାଡିୟମ ନିକଟ ଅଫିସସ୍ଥିତ ପ୍ରଦୀପଙ୍କ ଚାମ୍ବର ଆଦି ରହିଛି।

ଭିଜିଲାନ୍ସ ଦେଇଥିବା ରିପୋର୍ଟ ଅନୁଯାୟୀ, ସୋମବାର ସନ୍ଧ୍ୟା ସୁଦ୍ଧା ଠାବ ହୋଇଥିବା ପ୍ରଦୀପଙ୍କ ୪୨ଟି ଫ୍ଲାଟ୍ ମଧ୍ୟରୁ କେବଳ ଯାଜପୁରରେ ୨୯ଟି ରହିଛି। ବାକି ଫ୍ଲାଟ୍ ମଧ୍ୟରୁ ଭୁବନେଶ୍ୱରରେ ୬, କଟକରେ ୧, ଭଦ୍ରକରେ ୪ ଓ ଢେଙ୍କାନାଳରେ ୨ଟି ରହିଛି। ପଞ୍ଜୀକୃତ ସେଲ୍ ଡିଡ୍ ଅନୁଯାୟୀ ମୋଟ୍ ଫ୍ଲାଟଗୁଡ଼ିକର ମୂଲ୍ୟ ୧.୩୬ କୋଟି ରହିଥିବାବେଳେ ଏସବୁର ବଜାର ମୂଲ୍ୟ ବହୁ ଅଧିକ ହେବ। ସେହିପରି ଭୁବନେଶ୍ୱର ପାଣ୍ଡରାସ୍ଥିତ ସତ୍ୟବିହାରରେ ୬ ହଜାର ୬୬୦ ବର୍ଗଫୁଟରେ ୩ ମହଲା କୋଠା, ଚନ୍ଦ୍ରଶେଖରପୁରସ୍ଥିତ ଏକ ଆପାର୍ଟମେଣ୍ଟରେ ଗୋଟିଏ ଫ୍ଲାଟ, ପାତ୍ରପଡ଼ା ଭଗବାନପୁରରେ ଆଉ ଏକ ଫ୍ଲାଟ୍, ଭଦ୍ରକରେ ୭ ହଜାର ୭୬୬ ବର୍ଗଫୁଟରେ ଆଉ ଏକ ୩ ମହଲା କୋଠା, ଢେଙ୍କାନାଳ ଜିଲା ଘଟିପିରିରେ ଗୋଟିଏ କ୍ରଶର୍ ୟୁନିଟ୍ ଠାବ ହୋଇଛି। ଏସବୁ ସମ୍ପତ୍ତିର ପ୍ରକୃତ ମୂଲ୍ୟ ଜାଣିବାକୁ ଭିଜିଲାନ୍ସ ଟେକ୍ନିକାଲ୍ ଉଇଙ୍ଗ୍ ପ୍ରୟାସ ଜାରି ରଖିଛି। ସେହିପରି କେଜିଏ ସୁନା ଅଳଙ୍କାର, ୩୦୦ ଗ୍ରାମର ରୁପା ଅଳଙ୍କାର, ବ୍ୟାଙ୍କ ଓ ପୋଷ୍ଟାଲ ଜମା ୮୮ ଲକ୍ଷ, ୨ଟି ଚାରିଚକିଆ ଯାନ, ୨ଟି ଜେସିବି, ଗୋଟିଏ ଏକ୍‌କାଭେଟର, ଗୋଟିଏ ରକ୍ ବ୍ରେକର୍ ଓ ୨ଟି ଦୁଇ ଚକିଆ ଯାନ ଠାବ ହୋଇଛି। ଭିଜିଲାନ୍ସ ଟିମ୍ ପ୍ରଦୀପଙ୍କୁ ଏହି ବିପୁଳ ସମ୍ପତ୍ତି ସଂକ୍ରାନ୍ତରେ ଅଧିକ ପଚରାଉଚରା କରୁଛି। ଯାଞ୍ଚ ସରିବା ପରେ ସମ୍ପତ୍ତିର ପରିମାଣ ଆହୁରି ବଢ଼ିପାରେ ବୋଲି ଭିଜିଲାନ୍ସ ପକ୍ଷରୁ ସୂଚନା ଦିଆଯାଇଛି। କଟକ ସ୍ୱତନ୍ତ୍ର ଭିଜିଲାନ୍ସ ଜଜ୍‌ଙ୍କ ସର୍ଚ୍ଚ ୱାରେଣ୍ଟ ବଳରେ ଚାଲିଥିବା ଯାଞ୍ଚରେ ଭିଜିଲାନ୍ସର ୨ଜଣ ଜଣ ଡିଏସ୍‌ପି, ୧୧ଜଣ ଇନ୍ସପେକ୍ଟର ଏବଂ ଅନ୍ୟ କର୍ମଚାରୀ ନିୟୋଜିତ ଅଛନ୍ତି।

ପ୍ରଦୀପ କୁମାର ରଥ

ଠାବ ହୋଇଥିବା ଅଳଙ୍କାର

ଖବରଦାତା କ୍ଷୀରୋଦ ବେହେରାଙ୍କ ପରଲୋକ

ମାଲକାନଗିରି,୫।୮ (ଦୁର୍ଯ୍ୟୋଧନ ପାତ୍ର)

ମାଲକାନଗିରି ଜିଲା ଚିତ୍ରକୋଣ୍ଡା ବ୍ଲକ୍ ଧରିତ୍ରୀ ଖବରଦାତା କ୍ଷୀରୋଦ ବେହେରା(୪୫)ଙ୍କର ସୋମବାର ମୃତ୍ୟୁ ଘଟିଛି। ସେ ଗତ ୨ ବର୍ଷ ହେଲା କିଡ୍‌ନୀଜନିତ ରୋଗରେ ପୀଡ଼ିତ ଥିଲେ। ମାଲକାନଗିରି ଜିଲା ମୁଖ୍ୟ ଚିକିତ୍ସାଳୟରେ ନିୟମିତ ସ୍ୱାସ୍ଥ୍ୟ ପରୀକ୍ଷା କରାଯାଉଥିଲେ। ସୋମବାର ମଧ୍ୟ ସେ ଡାଏଲିସିସ୍ ଓ ପରୀକ୍ଷା ପାଇଁ ଆସି ଚିକିତ୍ସା ସାରି ବସ୍ ଯୋଗେ ଚିତ୍ରକୋଣ୍ଡା ଫେରୁଥିବା ସମୟରେ କୋରୁକୋଣ୍ଡା ନିକଟରେ ହଠାତ୍ ସେ ଚେତାଶୂନ୍ୟ ହୋଇ ପଡ଼ିଥିଲେ। ସଙ୍ଗେ ସଙ୍ଗେ ତାଙ୍କୁ କୋରୁକୋଣ୍ଡା ଗୋଷ୍ଠୀ ସ୍ୱାସ୍ଥ୍ୟକେନ୍ଦ୍ରରେ ଭର୍ତ୍ତି କରାଯାଇଥିଲା। ସେଠାରେ ଡାକ୍ତର ତାଙ୍କୁ ମୃତ ଘୋଷଣା କରିଥିଲେ। ତେବେ ହଠାତ୍ ତାଙ୍କର ମୃତ୍ୟୁ ହେବାରୁ ଚିତ୍ରକୋଣ୍ଡା ଅଞ୍ଚଳରେ ଶୋକର ଛାୟା ଖେଳିଯାଇଛି। ଏଥିସହ ମାଲକାନଗିରି ଜିଲା ଉତ୍କଳ ସାମ୍ବାଦିକ ସଂଘ ସହ ଅନ୍ୟାନ୍ୟ ସଂଘର ପକ୍ଷରୁ ମଧ୍ୟ ଶୋକ ପ୍ରକାଶ ପାଇଛି। ସେ ସାମ୍ବାଦିକତା କରୁଥିବା ସମୟରେ ବିଭିନ୍ନ ସଙ୍ଗଠନ ଓ ଲୋକଙ୍କୁ ସାହାଯ୍ୟ ସହଯୋଗକରି ଚିତ୍ରକୋଣ୍ଡା ଅଞ୍ଚଳରେ ସୁନାମ ଅର୍ଜନ କରିଥିଲେ। ମଙ୍ଗଳବାର ତାଙ୍କର ଅନ୍ତ୍ୟେଷ୍ଟିକ୍ରିୟା ସମ୍ପନ୍ନ ହେବ।

ପଞ୍ଜାବରୁ ଆଳୁ ଆସିବ: ଯୋଗାଣ ମନ୍ତ୍ରୀ କୃଷ୍ଣଚନ୍ଦ୍ର

ଭୁବନେଶ୍ୱର, ୫।୮ (ସୁନିତ୍ ମିଶ୍ର)

ପଶ୍ଚିମବଙ୍ଗରୁ ଆଳୁ ଅଣାଯିବା ବନ୍ଦ କରାଯିବା ସହିତ ଉତ୍ତରପ୍ରଦେଶରୁ ଆଳୁ ଟ୍ରକ ଆସୁଥିବା ଖାଦ୍ୟ ଯୋଗାଣ ଓ ଖାଉଟି କଲ୍ୟାଣ ମନ୍ତ୍ରୀ କୃଷ୍ଣଚନ୍ଦ୍ର ପାତ୍ର କହିଥିଲେ। ଆଗକୁ ପଞ୍ଜାବରୁ ଆଳୁ ଅଣାଯିବ ବୋଲି ମନ୍ତ୍ରୀ ସୋମବାର କହିଛନ୍ତି। ବର୍ତ୍ତମାନ ଓଡ଼ିଶାରେ ପର୍ଯ୍ୟାପ୍ତ ପରିମାଣରେ ଆଳୁ ଅଛି ବୋଲି ମଧ୍ୟ ସେ କହିଛନ୍ତି। ମନ୍ତ୍ରୀ କହିଛନ୍ତି, ଉତ୍ତରପ୍ରଦେଶ ଆଳୁ ଶୀଘ୍ର ପଚିବା କଥା ସମ୍ପୂର୍ଣ୍ଣ ମିଛ। ୟୁପି ଆଳୁର କ୍ୱାଲିଟି ବହୁତ ଭଲ। ପଶ୍ଚିମବଙ୍ଗର ବ୍ଲାକମେଲ ଶିକାର ନ ହୋଇ ଆମେ ଆମ ସ୍ୱାଭିମାନକୁ ଦେଖିଲୁ ଏବଂ ଖାଉଟିଙ୍କ ପାଖରେ ଆଳୁ ପହଞ୍ଚାଇଲୁ ବୋଲି ମନ୍ତ୍ରୀ କହିଛନ୍ତି। ଆଳୁ ଦର ବଢ଼ିବା ନେଇ ମନ୍ତ୍ରୀ କହିଛନ୍ତି, କେବଳ ଓଡ଼ିଶାରେ ନୁହେଁ, ସମଗ୍ର ଦେଶରେ ଆଳୁ ଦର ଅଧିକା ରହିଛି। ପଶ୍ଚିମବଙ୍ଗ ଆଳୁ ସମ୍ପର୍କରେ ମନ୍ତ୍ରୀ କହିଛନ୍ତି, ଆଳୁ ଯୋଗାଇବା ପାଇଁ ମୁଖ୍ୟମନ୍ତ୍ରୀ ମୋହନ ଚରଣ ମାଝୀ ନିକଟରେ ପଶ୍ଚିମବଙ୍ଗ ମୁଖ୍ୟମନ୍ତ୍ରୀ ମମତା ବାନାର୍ଜୀଙ୍କୁ ଅନୁରୋଧ କରିଥିଲେ। ଏହା ସତ୍ତ୍ୱେ ବିବାଦ ସମାଧାନ ହେଲାନାହିଁ। ପଶ୍ଚିମବଙ୍ଗ ପୋଲିସ ଆଳୁ ଟ୍ରକ ଅଟକାଇ ୨୦ରୁ ୪୦ ହଜାର ଟଙ୍କା ଲେଖାଏ ଚାନ୍ଦା ଆଦାୟ କରୁଛି। ଯେଉଁଥିପାଇଁ ପଶ୍ଚିମବଙ୍ଗରୁ ଆସୁଥିବା ଆଳୁ ଓଡ଼ିଶାରେ ଅଧିକ ପଡୁଛି ବୋଲି ମନ୍ତ୍ରୀ କହିଛନ୍ତି।

ଆହୁରି ତିନିଦିନ ବର୍ଷିବ

ଭୁବନେଶ୍ୱର, ୫।୮ (ଅସମାପିକା ସାହୁ)

ରାଜ୍ୟରେ ୮ ତାରିଖ ପର୍ଯ୍ୟନ୍ତ ପ୍ରବଳ ହେବ। ୭ତାରିଖରେ ପ୍ରବଳରୁ ଅତି ପ୍ରବଳ ବର୍ଷା ହେବା ସମ୍ଭାବନା ରହିଛି। ୭୦ରୁ ୨୦୦ରୁ ମି.ମି. ବର୍ଷା ହେବା ଆଶଙ୍କା ରହିଛି। ସେପଟେ ସୋମବାର ରାଜ୍ୟର ବିଭିନ୍ନ ସ୍ଥାନରେ ପ୍ରବଳ ବର୍ଷା ହୋଇଛି। ଭୁବନେଶ୍ୱରରେ ସର୍ବାଧିକ ୪୩.୯ମି.ମି. ବର୍ଷା ରେକର୍ଡ କରାଯାଇଥିଲା। ଅପରାହ୍ନ ପ୍ରାୟ ୨ଟା ପରେ ରାଜଧାନୀରେ ପ୍ରବଳ ବର୍ଷା ସହିତ ବିଜୁଳି ଓ ଘଡ଼ଘଡ଼ି ମାରିଥିଲା। ପ୍ରାୟ ଏକଘଣ୍ଟା ଜୋରରେ ବର୍ଷା ଲାଗି ରହିବାରୁ ରାଜଧାନୀର ବିଭିନ୍ନ ସ୍ଥାନରେ ପାଣି ଜମିବା ସହିତ ଯାତାୟାତ ଠପ୍ ହୋଇଯାଇଥିଲା। ସୋମବାର କଟକରେ ୨୯.୪, ତାଳଚେର ୨୧, ନୟାଗଡ଼ ୧୯, ଢେଙ୍କାନାଳ ୧୧.୨, ଖୋର୍ଦ୍ଧାରେ ୮ମି.ମି. ବର୍ଷା ରେକର୍ଡ କରାଯାଇଛି। ଏଥିସହିତ ପାରାଦୀପ, ପୁରୀ, ମାଲକାନଗିରି, ଭବାନୀପାଟଣା, ଜଗତ୍‌ସିଂହପୁର, କେନ୍ଦ୍ରାପଡ଼ା, ଭଦ୍ରକ, ସୋନପୁରରେ ବି ବର୍ଷା ରେକର୍ଡ କରାଯାଇଛି।

SBI
ଷ୍ଟେଟ୍ ବ୍ୟାଙ୍କ ଅଫ୍ ଇଣ୍ଡିଆ
କେନ୍ଦ୍ରୀୟ ନିଯୁକ୍ତି ଏବଂ ପଦୋନ୍ନତି ବିଭାଗ,
କର୍ପୋରେଟ୍ କେନ୍ଦ୍ର, ମୁମ୍ବାଇ
ଇମେଲ୍ : crpd@sbi.co.in
ଆବେଦନ କରିବା ପାଇଁ QR କୋଡ୍ କରନ୍ତୁ

ବିଶେଷଜ୍ଞ କ୍ୟାଡର୍ ଅଧିକାରୀମାନଙ୍କର ନିଯୁକ୍ତି ଚୁକ୍ତିନାମା ଆଧାରରେ

ଚୁକ୍ତି ଭିତ୍ତିରେ ନିମ୍ନୋକ୍ତ ସ୍ୱେଶିଆଲିଷ୍ଟ କ୍ୟାଡର ପଦ ଗୁଡିକ ପାଇଁ ଭାରତୀୟ ନାଗରିକଙ୍କ ଠାରୁ ଆବେଦନ ଆମନ୍ତ୍ରଣ କରାଯାଉଛି ।

କ୍ରମିକ ସଂଖ୍ୟା	ବିଜ୍ଞାପନ ସଂ.	ପୋଷ୍ଟ ନାମ	ଖାଲି ପଦବୀ
1	CRPD/SCO/2024-25/12	ପ୍ରତିରକ୍ଷା ବ୍ୟାଙ୍କ ପରାମର୍ଶଦାତା - ସେନା	1
2	CRPD/SCO/2024-25/13	ଅର୍ଥନୀତିଜ୍ଞ	2

ଆବେଦନ ଏବଂ ଫିସ୍ ପଠାଇବା ପୂର୍ବରୁ ଯୋଗ୍ୟତା ଏବଂ ଅନ୍ୟାନ୍ୟ ବିବରଣୀ ସୁନିଶ୍ଚିତ କରିବା ପାଇଁ ବ୍ୟାଙ୍କର କ୍ୟାରିୟର ୱେବସାଇଟ୍‌ରେ ଥିବା ବିସ୍ତୃତ ବିଜ୍ଞାପନ ଗୁଡିକ ଅନୁସରଣ କରନ୍ତୁ । ଆବେଦନ କରିବା ପାଇଁ, ଆମର କ୍ୟାରିୟର ପେଜ୍ ଭିଜିଟ୍ କରନ୍ତୁ (https://bank.sbi/careers/current-openings) ।

• ଅନଲାଇନ୍ ଆବେଦନ ଏବଂ ଫିସ୍ ଦେୟ ପାଇଁ ତାରିଖ: 17.07.2024 ରୁ 06.08.2024 ପର୍ଯ୍ୟନ୍ତ ।

ସ୍ଥାନ: ମୁମ୍ବାଇ
ତାରିଖ: 17.07.2024
ମହା ପ୍ରବନ୍ଧକ (ଆର୍‌ପି ଏବଂ ପିଏମ୍)

ଦୁର୍ଘଟଣାରେ ଆହତ ବ୍ୟଙ୍ଗ ଚିତ୍ରକର ଜ୍ଞାନ ରଥଙ୍କ ମୃତ୍ୟୁ

ଡେରାବିଶ, ୫।୮ (ବେବର୍ତ୍ତା ଅଜୟ ଦାସ)

ଡେରାବିଶ ବ୍ଲକ୍ କେନ୍ଦ୍ରାପଡ଼ା ସଦର ଥାନା ଦାନପୁର ପଞ୍ଚାୟତ ଅନ୍ତର୍ଗତ କେଶରପୁର ଗ୍ରାମର ବ୍ୟଙ୍ଗ ଚିତ୍ରକର ଓ କବି ଜ୍ଞାନ ରଥ (୬୨)ଙ୍କ ରବିବାର ରାତିରେ ଚିକିତ୍ସାଧୀନ ଅବସ୍ଥାରେ ମୃତ୍ୟୁ ହୋଇଯାଇଛି। ଜୁଲାଇ ୨୮ରେ ଏକ ସଡ଼କ ଦୁର୍ଘଟଣାରେ ଗୁରୁତର ଆହତ ହୋଇ କଟକ ବଡ଼ ମେଡିକାଲର ଟ୍ରାମା ଆଇସିୟୁରେ ଚିକିତ୍ସିତ ହେଉଥିଲେ। ରାତିରେ ତାଙ୍କର ମୃତ୍ୟୁ ହେବା ପରେ ସୋମବାର ତାଙ୍କର ମୃତଦେହ ବ୍ୟବଚ୍ଛେଦ କରାଯାଇ ପରିବାରବର୍ଗଙ୍କୁ ହସ୍ତାନ୍ତର କରାଯାଇଥିଲା। ରଥଙ୍କ ମୃତଦେହକୁ ଜନ୍ମସ୍ଥାନ କେଶରପୁରକୁ ଅଣାଯାଇ ଗ୍ରାମ ଶ୍ମଶାନରେ ଶେଷକୃତ୍ୟ ସମ୍ପନ୍ନ କରାଯାଇଥିଲା। ରଥ ଦୈନିକ ଧରିତ୍ରୀ, ସମାଜ, ଅନୁପମ ଭାରତ ଭଳି ଖବରକାଗଜରେ ବ୍ୟଙ୍ଗ ଚିତ୍ରକର ଭାବେ କାର୍ଯ୍ୟ କରିଥିଲେ। ବିଭିନ୍ନ ରାଜନେତା, କବି ଓ ଗାଳ୍ପିକଙ୍କ ବ୍ୟଙ୍କଚିତ୍ର ସହ ସେମାନଙ୍କ ବିଷୟରେ ବ୍ୟଙ୍ଗାତ୍ମକ କବିତା ଲେଖିବା, ବିଭିନ୍ନ ସାମାଜିକ ସଚେତନତା ବାର୍ତ୍ତାକୁ ବ୍ୟଙ୍ଗଚିତ୍ର ମାଧ୍ୟମରେ ସମାଜକୁ ଦିଶା ଦେଖାଇବା ତାଙ୍କର ସଦାସର୍ବଦା ଲକ୍ଷ୍ୟ

ତୁମେ କୌଣସି ଗୁଣ ବା ଦୋଷର ଅଧୀନସ୍ଥ ହୋଇ ରହିବା ଉଚିତ ନୁହଁ। ଯେ ପର୍ଯ୍ୟନ୍ତ ତୁମେ କୌଣସି ସଦ୍‌ଗୁଣ ପାଇଁ ଆତୁରତା ଦେଖାଉ ଥିବ– ସେ ପର୍ଯ୍ୟନ୍ତ ତା'ର ବିପରୀତ ବଦ୍‌ଗୁଣଟିଏ ତୁମ ଭିତରେ କେଉଁଠି ଚେକାମାଡି ବସିଥିବ। –ଶ୍ରୀମା

ହାସିନା ପଳାଇଲେ

ଭାରତର ପଡ଼ୋଶୀ ଏବଂ ଏକମାତ୍ର ଦେଶ ଯିଏ କି ଭାରତ ସହ ଭଲ ସମ୍ପର୍କ ରଖିଆସିଛି, ବାଂଲାଦେଶ ଏବେ ଅଶାନ୍ତ। ସଂରକ୍ଷଣକୁ ନେଇ ତେଜିଉଠିଥିବା ହିଂସାତ୍ମକ ଛାତ୍ର ଅନ୍ଦୋଳନ ଯୋଗୁ ପ୍ରଧାନମନ୍ତ୍ରୀ ଶେଖ୍ ହାସିନା ଦେଶ ଛାଡ଼ି ପଳାଇଛନ୍ତି। ଏହା ଘଟିଲା ଯେତେବେଳେ ଅନେକ ହଜାର ଲୋକ ସ୍ୱତଃସ୍ଫୂର୍ତ୍ତ ଭାବେ ଦେଶର ରାଜଧାନୀ ଢାକାସ୍ଥିତ 'ଗଣଭବନ' ଯେଉଁଠାରେ ପ୍ରଧାନମନ୍ତ୍ରୀଙ୍କ ବାସଭବନ ଅବସ୍ଥାପିତ, ତା' ଉପରେ ଚଢ଼ାଉ କରି ପ୍ରବେଶ କଲେ। ତେବେ ବାଂଲାଦେଶର ସଂରକ୍ଷଣ ବିରୋଧୀ ହିଂସାରେ ଏଯାବତ ୩୦୦ ଜଣଙ୍କ ମୃତ୍ୟୁ ଘଟିଥିବା ସରକାରୀ ସ୍ତରରେ କୁହାଯାଇଛି। ସଂରକ୍ଷଣକୁ ନେଇ ଆନ୍ଦୋଳନ ହେବା କିମ୍ବା ଧନ ଜୀବନ କ୍ଷତି ହେବା ବିଷୟ କିଛି ନୂଆ କଥା ନୁହେଁ। ଅତୀତରେ ଭାରତରେ ମଧ୍ୟ ଏହାର ଭୟାବହତା ଦେଖିବାକୁ ମିଳିଛି। ଏଇ ନିକଟରେ ସଂରକ୍ଷଣକୁ ନେଇ ମଣିପୁରର ଜାତିଗତ ହିଂସା ସମସ୍ତଙ୍କର ମନେ ଅଛି। ସଂରକ୍ଷଣକୁ କେନ୍ଦ୍ରକରି କର୍ନାଟକ, ହରିୟାଣା, ମହାରାଷ୍ଟ୍ର ଆଦି ରାଜ୍ୟଗୁଡ଼ିକରେ ମଧ୍ୟ ହିଂସା ସୃଷ୍ଟି ହୋଇଥିଲା। ଏହା ବ୍ୟତୀତ ସଂରକ୍ଷଣକୁ ନେଇ ୯୦ ଦଶକରେ ଭାରତ ଏକ ବଡ଼ଧରଣର ଆନ୍ଦୋଳନ ଦେଖିଥିଲା। କିନ୍ତୁ ଭାରତ ଭଳି ବାଂଲାଦେଶରେ ସଂରକ୍ଷଣ ବ୍ୟବସ୍ଥା ଏତେ ଅଧିକ ନ ଥିଲେ ମଧ୍ୟ ତାହାକୁ ନେଇ ସୃଷ୍ଟି ହୋଇଥିବା ବ୍ୟାପକ ହିଂସା ଯୋଗୁ ହାସିନା ଦେଶ ଛାଡ଼ି ପଳାଇବାକୁ ବାଧ୍ୟ ହୋଇଛନ୍ତି। ଉଲ୍ଲେଖନୀୟ ଯେ, ଗତ ମାସରେ ବାଂଲାଦେଶର ହାଇକୋର୍ଟ ବାଂଲାଦେଶ ସ୍ୱାଧୀନତା ସଂଗ୍ରାମୀ(ମୁକ୍ତି ଯୋଦ୍ଧା)ଙ୍କ ଦାୟାଦଙ୍କ ପାଇଁ ସରକାରୀ ଚାକିରିରେ ୩୦% ସଂରକ୍ଷଣ ରଖିବାକୁ କହିବା ପରେ ଛାତ୍ର ଆନ୍ଦୋଳନ ଦେଖାଯାଇଥିଲା। ପ୍ରାରମ୍ଭିକ ସ୍ତରରେ ହାସିନା ଆନ୍ଦୋଳନକାରୀଙ୍କୁ 'ରାଜାକର' ବୋଲି ମନ୍ତବ୍ୟ ଦେବା ପରେ ଆନ୍ଦୋଳନ ବଢ଼ିଥିଲା। ରାଜାକର କହିଲେ ବାଂଲାଦେଶ ସ୍ୱାଧୀନତା ସଂଗ୍ରାମରେ ପାକିସ୍ତାନ ସପକ୍ଷରେ ଥିବା ବ୍ୟକ୍ତିଙ୍କୁ ସୂଚିତ କରେ। ତେବେ ଆନ୍ଦୋଳନର ଭୟାବହତାକୁ ଲକ୍ଷ୍ୟକରି ଜୁଲାଇ ଶେଷ ସପ୍ତାହରେ ବାଂଲାଦେଶ ସୁପ୍ରିମକୋର୍ଟ ରାୟ ଦେଇଥିଲେ ଯେ, ଯୋଗ୍ୟତା ଆଧାରରେ ୯୩ ପ୍ରତିଶତ ଚାକିରି ଦିଆଯିବା ସହ ବାଂଲାଦେଶ ସ୍ୱାଧୀନତା ସଂଗ୍ରମୀଙ୍କ ଦାୟାଦଙ୍କ ପାଇଁ ୫% ଓ ଅନ୍ୟ ବର୍ଗ ପାଇଁ ୨%(ମୋଟ ୭ ପ୍ରତିଶତ) ରଖାଯିବ। ତଥାପି ଆନ୍ଦୋଳନ ଶାନ୍ତ ପଡ଼ି ନ ଥିଲା।

ଉଲ୍ଲେଖନୀୟ ଯେ, ପାକିସ୍ତାନଠାରୁ ଅଲଗା ହୋଇ ୧୯୭୧ରେ ବାଂଲାଦେଶ ଗଠନ ହୋଇଥିଲା। ଏହି ସ୍ୱାଧୀନତା ପାଇଁ ହୋଇଥିବା ଲଢ଼େଇକୁ ମୁକ୍ତିଯୁଦ୍ଧ କୁହାଯାଏ ଓ ଏଥିରେ ଭାଗ ନେଇଥିବା ସଂଗ୍ରାମୀମାନଙ୍କ ଦାୟାଦଙ୍କ ପାଇଁ ସଂରକ୍ଷଣ ବ୍ୟବସ୍ଥା ଅଣାଯିବା ପରେ ବାଂଲାଦେଶ ସଙ୍କଟକୁ ଚାଲିଯାଇଛି। ଏହା ମଧ୍ୟ ଉଲ୍ଲେଖନୀୟ ଯେ, ହାସିନାଙ୍କ ନେତୃତ୍ୱାଧୀନ ଆୱାମି ଲିଗ୍ ଦଳରେ ମୁଖ୍ୟତଃ ଏହି ସ୍ୱାଧୀନତା ସଂଗ୍ରମୀମାନଙ୍କର ଦାୟାଦମାନେ ନେତୃସ୍ଥାନୀୟ ପଦବୀରେ ଅଛନ୍ତି। ଏହି ଦଳର ନିର୍ମାତା ଏବଂ ହାସିନାଙ୍କ ପିତା ଶେଖ୍ ମୁଜିବୁର ରହମନ ଥିଲେ ବାଂଲାଦେଶର 'ଜାତିର ପିତା'। ସ୍ୱାଧୀନତା ପରେ ମୁଜିବୁର ପ୍ରଧାନମନ୍ତ୍ରୀ ହୋଇଥିଲେ ଏବଂ ପରବର୍ତ୍ତୀ ସମୟରେ ତାଙ୍କୁ ବାଂଲାଦେଶ ସେନାର ସକ୍ରିୟ ସହଯୋଗରେ ହତ୍ୟା କରାଯାଇଥିଲା।

୨୦୧୮ରେ ସୁପ୍ରିମକୋର୍ଟଙ୍କ ଏକ ଖଣ୍ଡପୀଠ ୧୯୭୦ ଦଶକର ପ୍ରାରମ୍ଭରୁ ରହିଆସିଥିବା କୋଟା ସିଷ୍ଟମକୁ ଉଚ୍ଛେଦ କରିଥିଲେ। ଏହାକୁ ଲକ୍ଷ୍ୟକରି ହାସିନା ସ୍ୱାଧୀନତା ସଂଗ୍ରମୀମାନଙ୍କ ଦାୟାଦଙ୍କ ପାଇଁ କୋଟା ବ୍ୟବସ୍ଥା କରିବାକୁ କହିଥିଲେ। ତେବେ ଜୁନ୍ ୨୦୨୪ରେ ବାଂଲାଦେଶ ସୁପ୍ରିମକୋର୍ଟ ପୁନର୍ବାର ଏହା ଉପରେ ବିଚାରକରି ୩୦% ସଂରକ୍ଷଣ ପୁନଃସ୍ଥାପିତ କରିବା ଛାତ୍ର ଆନ୍ଦୋଳନର ମୁଖ୍ୟ କାରଣ ହୋଇଛି। ଉଲ୍ଲେଖନୀୟ ଯେ, ଶେଖ୍ ହାସିନା ୧୯୯୬ରେ ପ୍ରଥମ ପ୍ରଧାନମନ୍ତ୍ରୀ ହୋଇଥିଲେ ଓ ୨୦୦୯ ରୁ ୨୦୨୪ ଯାଏ ରହିଥିଲେ। ହେଲେ ୨୦୨୪ ସାଧାରଣ ନିର୍ବାଚନ ବେଳେ ବାଂଲାଦେଶ ନ୍ୟାଶନାଲିଷ୍ଟ ପାର୍ଟି(ବିଏନ୍‌ପି) ନେତ୍ରୀ ତଥା ପୂର୍ବତନ ପ୍ରଧାନମନ୍ତ୍ରୀ ଖାଲିଦା ଜିଆ ଦୁର୍ନୀତି ଅଭିଯୋଗରେ ଜେଲରେ ଥିବା ସମୟରେ ନିର୍ବାଚନ କରାଯାଇଥିଲା। ଏଥିରେ ବିଏନ୍‌ପି ଭାଗ ନେଇ ନ ଥିଲା। ପରେ ନିର୍ବାଚନରେ ଅନିୟମିତତା ଅଭିଯୋଗ ଆସିଥିଲେ ବି ତାହାର କୌଣସି ଫଳ ମିଳି ନ ଥିଲା। ଏହା ସ୍ପଷ୍ଟ ଯେ, ବାଂଲାଦେଶରେ ଥିବା ଚାପା ଉତ୍ତେଜନାକୁ ସଂରକ୍ଷଣ ବ୍ୟବସ୍ଥା ଏକ ସୁଯୋଗ ହୋଇଥିବା କୁହାଯାଇପାରେ। ୧୭ କୋଟିରୁ ଊର୍ଦ୍ଧ୍ୱ ଜନସଂଖ୍ୟା ବିଶିଷ୍ଟ ଦେଶରେ ପାଖାପାଖି ୩.୨ କୋଟି ଯୁବକଙ୍କ ହାତରେ ଏବେ କାମ ନାହିଁ। ଏଭଳି ସ୍ଥିତିରେ ସଂରକ୍ଷଣ ଲାଗୁ କରିବା ଅସନ୍ତୋଷର କାରଣ ହେବା ସ୍ୱାଭାବିକ। ଯୁଦ୍ଧରୁ ସୃଷ୍ଟି ହୋଇଥିବା ବାଂଲାଦେଶର ୫ ଦଶନ୍ଧି ଇତିହାସ ମଧ୍ୟରେ ଲଗାତର ଭାବେ ଶାସକ ଓ ବିରୋଧୀଙ୍କ ମଧ୍ୟରେ ଶତ୍ରୁତା ପରିଲକ୍ଷିତ ହୋଇ ଆସିଛି। ବାସ୍ତବରେ ହାସିନାଙ୍କ ସମୟରେ ବାଂଲାଦେଶର ଅର୍ଥନୈତିକ ଉନ୍ନତି ଘଟିଥିଲେ ମଧ୍ୟ ରାଜନୈତିକ ଏବଂ ସାମାଜିକ ଅସ୍ଥିରତା ବୃଦ୍ଧି ପାଇଥିଲା।

ଏଠାରେ ଉଲ୍ଲେଖନୀୟ ଯେ, ଭାରତର ସୀମାନ୍ତ ଅଞ୍ଚଳରେ ଥିବା ସବୁ ଦେଶ ତୁଳନାରେ ବାଂଲାଦେଶ ଥିଲା ଅନ୍ୟତମ। ସେଠାକାର ଆୱାମି ଲିଗ୍ ସରକାରର ଭାରତ ସହ ବନ୍ଧୁତ୍ୱ ସମ୍ପର୍କରେ ସମଗ୍ର ପୃଥିବୀ ଜାଣିଥିଲା। ପରିବର୍ତ୍ତିତ ରାଜନୈତିକ ପରିସ୍ଥିତିରେ ଯେଉଁ ସରକାର ବାଂଲାଦେଶକୁ ଶାସନ କରିବ ତାହା ହାସିନାଙ୍କ ନୀତିରେ ଆମୂଳଚୂଳ ପରିବର୍ତ୍ତନ ଆଣିବାକୁ ବାଧ୍ୟ ହେବ। ବିଭିନ୍ନ ନୀତି ମଧ୍ୟରୁ ବହିର୍ବ୍ୟାପାର ନୀତି ଅତ୍ୟନ୍ତ ଗୁରୁତ୍ୱପୂର୍ଣ୍ଣ ହୋଇଥିବାରୁ ଭାରତ ସହ ବନ୍ଧୁତ୍ୱ ପରିବର୍ତ୍ତେ ଶତ୍ରୁତା ଆରମ୍ଭ କରିବା ଗୁରୁତ୍ୱପୂର୍ଣ୍ଣ ହୋଇଯିବ। ତିସ୍ତା ନଦୀ ଜଳବିବାଦରୁ ଆରମ୍ଭକରି ଅନେକ ଏଭଳି ପ୍ରସଙ୍ଗ ଯେଉଁଗୁଡ଼ିକୁ ବ୍ୟବହାର କରି ଭାରତକୁ ବିରୋଧୀ ରାଷ୍ଟ୍ର ଭାବେ ରଙ୍ଗ କରିଦେବା ସହଜ ହେବ। ହାସିନାଙ୍କ ସମୟରେ ବାଂଲାଦେଶ ଅନେକ ପରିମାଣରେ ଧର୍ମନିରପେକ୍ଷତା ଅବଲମ୍ବନ କରି ଆସୁଥଲା। ଏବେ ସେଥିରେ ବଡ଼ଧରଣର ପରିବର୍ତ୍ତନ ଆସିବାର ସବୁ ସମ୍ଭାବନା ରହିଛି, କାରଣ ମୁଖ୍ୟ ଦୁଇ ବିରୋଧୀ ଦଳ– ବାଂଲାଦେଶ ନ୍ୟାଶାଲିଷ୍ଟ ପାର୍ଟି ଏବଂ ଜମାତ ଇ ଇସ୍‌ଲାମୀ–ଉଭୟେ ଇସ୍‌ଲାମୀୟ ଜଗତ ସାଙ୍ଗରେ ବନ୍ଧୁତ୍ୱ ଗଢ଼ିବା ପାଇଁ ଅଧିକ ମନ ବଳାଇବେ। ତତ୍‌ସହିତ ବାଂଲାଦେଶରେ ଚାଇନାର ପ୍ରଭାବ ବୃଦ୍ଧି ପାଇବାର ସମ୍ଭାବନା ବଢ଼ିବ। ଏହି ଦୃଷ୍ଟିକୋଣରୁ ବାଂଲାଦେଶରେ ଘଟୁଥିବା ଅଶାନ୍ତ ପରିସ୍ଥିତିକୁ ନୂଆଦିଲ୍ଲୀ ଗୁରୁତ୍ୱର ସହିତ ଦେଖିବା ଦରକାର।

ଜିଡିପି ବୃଦ୍ଧି ପରିବାରକୁ ସଙ୍କୁଚିତ କରେ

ସହଦେବ ସାହୁ

ଆମ ଦେଶର ଜିଡିପି(ଗ୍ରସ୍ ଡୋମେଷ୍ଟିକ୍ ପ୍ରଡକ୍ଟ, ସ୍ଥୂଳ ଆଭ୍ୟନ୍ତରୀଣ ଉତ୍ପାଦନ) ପୃଥିବୀରେ ୫ମ ସ୍ଥାନକୁ ଆସିଯାଇଛି। ଆମକୁ ଦିନେ ଶାସନ କରୁଥିବା ଦେଶ ବିଲାତକୁ ଆମେ ପଛରେ ପକାଇଦେଲୁଣି ବୋଲି ଆମେ ଗର୍ବ କରୁଛୁ। ୟୁଏସ୍‌ଏ, ଚାଇନା, ଜର୍ମାନୀ ଓ ଜାପାନ ତଳକୁ ଆମେ। ଆଉ ୫ ବର୍ଷରେ ତୃତୀୟ ସ୍ଥାନକୁ ଆସିଯିବୁ ବୋଲି ପ୍ରଧାନମନ୍ତ୍ରୀ ନରେନ୍ଦ୍ର ମୋଦି ଦାବି କରୁଛନ୍ତି। ଦେଶମାନେ ନିଜର ଜିଡିପି ବଢାଇବାରେ ପ୍ରତିଯୋଗିତା କଲାବେଳେ ଭୁଲିଯାଉଛନ୍ତି କିପରି ଜିଡିପି ବଢାଇବାର ପ୍ରଚେଷ୍ଟା ପରିବାରକୁ ନଷ୍ଟ କରୁଛି। ଯେଉଁ ଦେଶର ଜିଡିପି ଯେତେ ବେଶି ବଢୁଛି ସେ ଦେଶରେ ପରିବାର ଆକାର କ୍ଷୁଦ୍ରତର ହେବାରେ ଲାଗିଛି। ରୋଜଗାରକୁ ଏତେ ପ୍ରାଧାନ୍ୟ ଦିଆଯାଉଛି ଯେ ଯୁବତୀ ଯୁବକମାନେ ଗାଡି ଆଉ କୋଠା କିଣିବାର ଅର୍ଥ ଯୋଗାଡ ନ କରିବା ଯାଏ ସନ୍ତାନସନ୍ତତି ଚାହୁଁନାହାନ୍ତି। ରୋଜଗାର ମୁଖ୍ୟ, ପରିବାର ଗଢିବା ଗୌଣ। ଯେଉଁ ବିକଶିତ ଓ ବିକାଶଶୀଳ ଦେଶରେ ଯେତେ ବେଶି ଶତାଂଶ ପରିବାର ନିଃସନ୍ତାନ ଅଛନ୍ତି ସେ ଦେଶର ଜିଡିପି ସେତେ ବେଶି ଦିଶୁଛି; ମୁଣ୍ଡପିଛା ଆୟ ତ ସହଜେ ବେଶି ବୋଲି ଜଳ ଜଳ ଦିଶୁଛି। କ୍ଷୁଦ୍ର ପରିବାର ଓ ମୁଣ୍ଡପିଛା ଆୟ ଭିତରେ ଦୃଢ ସମ୍ପର୍କ! ଏକୁଟିଆ ରହୁଥିବା ବ୍ୟକ୍ତିର ଆୟ ତା'ର ଜୀବନଧାରଣ ଢାଞ୍ଚାକୁ କୁବେରସ୍ତରୀୟ କରିପାରେ–ଗାଡିଘୋଡା ଓ କୋଠାବାଡିରେ ଅନ୍ୟମାନଙ୍କ ସମ୍ମାନର ପାତ୍ର ହୋଇଯାଏ, ବିଭିନ୍ନ ସାମାଜିକ ଓ ଧର୍ମାନୁଷ୍ଠାନରେ ମୁଖ୍ୟ ଅତିଥି ହେବାର ନିମନ୍ତ୍ରଣ ପାଏ। ଉଚ୍ଚ ଜିଡିପିର ଦେଶ ଓ ଉଚ୍ଚ ଆୟର ବ୍ୟକ୍ତିଙ୍କ ବିଷୟରେ ଅନୁଶୀଳନ କଲେ ଆମେ ଡେନ୍‌ମାର୍କ ଓ ଫିନ୍‌ଲାଣ୍ଡର ଉଦାହରଣ ନେଉ, ଯେଉଁଠି ଏକ ପଞ୍ଚମାଂଶ ଲୋକ ଏକୁଟିଆ ଅଛନ୍ତି। ଲାଟିନ୍ ଆମେରିକା ଓ ଆଫ୍ରିକାର ଦେଶମାନଙ୍କରେ ଯେଉଁଠି ଦୁଇ ତିନି ପିଢିର ଲୋକ ଏକାଠି ପରିବାରରେ ରହନ୍ତି, ସେଠାରେ ଗରିବ ବେଶି। ଯେଉଁ ଦେଶରେ ଜିଡିପି ଦ୍ରୁତ ଗତିରେ ବଢିପାରୁନାହିଁ ସେଠାରେ ବହୁ ସଂଖ୍ୟାରେ ବୃହଦାକାୟ ପରିବାର ଅଛି, ଜଣେ ଦୁଇ ଜଣ ରୋଜଗାରିଙ୍କ ଉପରେ ପାଞ୍ଚ ସାତ ବେରୋଜଗାରି କୁଟୁମ୍ବ ନିର୍ଭର କରନ୍ତି। ବର୍ତ୍ତମାନ ତୃତୀୟ ବୃହତ୍ତମ ଜିଡିପି ରାଷ୍ଟ୍ର ଜର୍ମାନୀରେ ପରିବାରରେ କୁଟୁମ୍ବ ସଂଖ୍ୟା ହାରାହାରି ୩ରୁ କମ୍। ଗରିବ ଆଫ୍ରିକୀୟ ଦେଶ ଜାମ୍ବିଆରେ ପରିବାରରେ ହାରାହାରି କୁଟୁମ୍ବ ସଂଖ୍ୟା ୧୪।

ଏଥିରୁ ଦୁଇଟି କଥା ଆମେ ଦେଖୁଛୁ ଓ ବଜାର ବି ତାହା ଚାହୁଁଛି। ରୋଜଗାରକ୍ଷମ ବ୍ୟକ୍ତି ଏକୁଟିଆ ରହିଲେ, ବିବାହିତ ହୋଇଥିଲେ ଦୁହେଁ ରୋଜଗାରିଆ ହୋଇଥିଲେ ବେଶ୍ ଚଳଚଞ୍ଚଳ ହୋଇପାରିବେ, ରୋଜଗାରର ଉଦ୍ଦେଶ୍ୟରେ ସପ୍ତାହକୁ ସାତଦିନ ଦିନକୁ ଚବିଶ ଘଣ୍ଟା (ଟ୍ୱେଣ୍ଟିଫୋର୍

ବାଇ ସେଭେନ୍) ଖଟିପାରିବେ, ବେଶି ରୋଜଗାର କରିବା ଇଚ୍ଛା ପୂରଣ ହୋଇପାରିବ। ତା' ଛଡା ବିକଶିତ ଦେଶମାନଙ୍କରେ ରହିଥିବା ଲୋକଙ୍କ ପରି ତାଙ୍କର ପ୍ରାଇଭେସି ରହିବ: ଗୁମର, ଏକାନ୍ତତା ଓ ଗୋପନୀୟତା ସବୁ କିଛି। ସେ ଚାକିରିଆ ରଖିପାରିବ, ଯାହା ବଡ ବଡ ଫାମିଲି କରୁଥିଲା ସେ ତାହା ଏକୁଟିଆ କରିପାରିବ। ଦିନ ଆସିବ ମା'ବାପା ଅଲଗା ଅଲଗା ଜାଗାରେ କାମ କରୁଥିବାରୁ ଅଲଗା ଅଲଗା ରହିବେ। କେତେକ ଦେଶରେ ଏପରି ଘଟିଲାଣି ଗୋଟିଏ ପିଲା ଥିଲେ ବି ବାପା କିମ୍ବା ମା' ସାଙ୍ଗରେ ରହୁନାହିଁ – ଏ ତ ଆଗକାଳର ୧୯୨୭ରୁ ୧୯୩୩ ଯାଏ ସୋଭିଏଟ୍ ରୁଷିଆରେ ଚାଲିଥିବା କଲେକ୍ଟିଭ୍ ଫାର୍ମ `(KOLKHOZY)ର ପିଲାମାନେ ସରକାରଙ୍କ କେଆରରେ ରହୁଥିଲା ଭଳି ଏମାନେ କମ୍ପାନୀମାନଙ୍କ ପରିଚାଳିତ ଶିଶୁ ଓ କିଶୋର କେଆର ସେଣ୍ଟରରେ ରହିବେ। ପରିବାର ସଂଜ୍ଞା ଲୁପ୍ତ ହେବା ଭଳି ଅବସ୍ଥା ଆସି ନାହିଁ। କିନ୍ତୁ ଏହାକୁ ଲୋକେ ହାଇପର୍ ଇଣ୍ଡିଭିଜୁଆଲିଜମ୍, ବ୍ୟକ୍ତି ସ୍ୱତନ୍ତ୍ରତାର ଆଧିକ୍ୟ କହୁଛନ୍ତି। ଏବେ ଦେଶର ଜିଡିପି ବଢିବା କଥା କହିଲେ ନେତାମାନେ ପରିବାର କଥା କହୁନାହାନ୍ତି। ପରିବାର ସମ୍ପର୍କରେ ରାଜନୀତି କରୁଥିବା ଦେଶଗୁଡିକ ତାଙ୍କ ଦଳର ଅନୁଗାମୀ ପରିବାରକୁ ମାଗଣା ଜିନିଷ ଯୋଗାନ୍ତି, ପରିବାରକୁ ଏକାଠି କରି ରଖିବା ଚିନ୍ତା କରନ୍ତି ନାହିଁ, ବରଂ ସ୍ୱାମୀ ଗୋଟିଏ ଦଳର ହୋଇଥିଲେ ସ୍ତ୍ରୀକୁ ଆଉ ଗୋଟିଏ ଦଳ ଟାଣିନିଏ। ଏଠି ପରିବାର ଭାଙ୍ଗିବା ରାଜନୀତିର ଖେଳ, ଜିଡିପି ବଢିବାର ପରୋକ୍ଷ ପ୍ରଭାବ। ଜିଡିପି ବେଶି ବଢୁ ବୋଲି ଚାହୁଁଥିବା ଦେଶମାନେ ଧନୀମାନଙ୍କ ଉପରେ ଟିକସ କମାନ୍ତି, ଫଳରେ ସେଠାରେ ଧନୀ ଗରିବ ବ୍ୟବଧାନ ବଢେ, ବେଳେ ବେଳେ ଏତେ ବଢେ ଯେ ବିଦ୍ରୋହର ଆଶଙ୍କା ଆସିଯାଏ।

ମାର୍କିନ୍ ଢାଞ୍ଚାର ଜିଡିପି ଯେତେ ବଢିବ ରୋଜଗାରି ପରିବାରର ଆକାର ସେତେ ଛୋଟ ହେଉଥିବ। ଦିନେ ପରିବାର ଗୋଟିଏ ପୁରୁଷର ବା ଗୋଟିଏ ନାରୀର ହେବ। ଏ ପ୍ରକାରର ଟ୍ରେଣ୍ଡ ବା ଗତି ଥମିବାର ଦିଶୁନାହିଁ। ନିଃସନ୍ତାନ ସ୍ୱାମୀ ସ୍ତ୍ରୀଙ୍କ ସଂଖ୍ୟା ବଢିବାରେ ଲାଗିଛି। ଦକ୍ଷିଣ କୋରିଆରେ ପ୍ରତି ନାରୀଙ୍କ ହାରାହାରି ପିଲା ସଂଖ୍ୟା ୦.୭୨ ହେଲାଣି, ମାନେ ୧୦୦ ନାରୀ ୭୨ ପିଲା ଜନ୍ମ କରୁଛନ୍ତି, ପ୍ରତି ଶହେ ପରିବାରରେ ମାତ୍ର ୭୨ ପିଲା। ଅର୍ଥାତ୍ ଉପସ୍ଥିତ ପିଢିର ୨୦୦ ଲୋକ ଭବିଷ୍ୟତ ପିଢିକୁ ୭୨ ଜଣ ଛାଡୁଛନ୍ତି। ଲୋକସଂଖ୍ୟା ସମାନ ରହିବା ଲାଗି ପ୍ରତି ନାରୀ ୨.୧ 'ଜୀବିତ' ପିଲା ଜନ୍ମ କରିବା ଦରକାର ବୋଲି ଜନସଂଖ୍ୟା ବିଶେଷଜ୍ଞମାନେ କହନ୍ତି। ଶହେ ନାରୀ ଅର୍ଥାତ୍ ୨୦୦ ଲୋକଙ୍କଠାରୁ ୨୧୦ ଜୀବିତ ପିଲା ମିଳିବା ଦରକାର, ତାହାଠାରୁ କମ୍ ହେଲେ ଦେଶର ଜନସଂଖ୍ୟା ହ୍ରାସ ପାଇବ। ଦକ୍ଷିଣ କୋରିଆରେ ଏ ହ୍ରାସ ହାର ଓଲଟିବାର ସମ୍ଭାବନା ଦିଶୁ ନାହିଁ।

ପରିବାରର ଆକାର କେତେ ବଡ ହେବ ତାହା କହିବା ଅସୁନ୍ଦର ଲାଗେ। ସରକାର ବି ନିୟନ୍ତ୍ରଣ କରିବାକୁ ଚାହାନ୍ତି ନାହିଁ। ଯଦି ପରିବାର ନିୟୋଜନ ଯୋଜନା ଚଳାନ୍ତି, ଦୁଇଟି ପିଲା ପରେ ବନ୍ଧ୍ୟାକରଣ ବା ମୁଷ୍ଟଛେଦନର ଆୟୋଜନ କରନ୍ତି। କିନ୍ତୁ ଯାହାର ପିଲା ହେଉ ନାହିଁ ତା'ର ଅନ୍ତତଃ ଗୋଟିଏ ପିଲା ହେବା ଦରକାର ବୋଲି ନିୟମ କରିହେବ ନାହିଁ। ଲୋକେ ବ୍ୟକ୍ତିଗତ ନିଷ୍ପତ୍ତି ନେବେ ସେମାନେ ପିଲା ଚାହୁଁଛନ୍ତି କି ନାହିଁ, ଛୁଆ ନ ଚାହୁଁଥିବା ପୁରୁଷ ଜୀବନସାଥୀ ଚାହିଁବା ଉଚିତ ନୁହେଁ ବୋଲି ନିୟମ କରିହେବ ନାହିଁ, ତାହା ବ୍ୟକ୍ତିଗତ ଇଚ୍ଛା। ଜନସଂଖ୍ୟା ବୃଦ୍ଧି ଦିନେ ପୃଥିବୀକୁ ଧ୍ୱଂସ କରିବ ଓ ଜନସଂଖ୍ୟା ଭାରରେ ପୃଥିବୀ(ଆମ ପରିବେଶ)ବାସ–ଅଯୋଗ୍ୟ ହୋଇଯିବ ଏବଂ ଗରିବ ଲୋକେ ଆପେ ଆପେ ନିପାତ ହୋଇଯିବେ ବୋଲି ଗତ ୩୦ ବର୍ଷ ଧରି ପ୍ରଚାର କରୁଥିବା ବୈଜ୍ଞାନିକମାନେ ଏବେ କହିଲେଣି ଜନ୍ମ ହାର ହ୍ରାସ ପାଉଥିବା ବା ଶୂନ ଥିବା ଧନୀ ଦେଶମାନଙ୍କୁ ମାଇଗ୍ରାଣ୍ଟ ବଷ୍ଟିବ ନ ହେଲେ ଧନୀମାନେ ସେମାନଙ୍କ ଜୀବନର ସ୍ୱାଦ ପାଇବେ ନାହିଁ। ଆଫ୍ରିକୀୟ ଲୋକେ ତ ୟୁରୋପ ସାରା ବ୍ୟାପିଲେଣି। ଦକ୍ଷିଣପନ୍ଥୀମାନେ କେତେଦିନ ଦେଶର ଅସ୍ମିତା, ଗରିମା ରକ୍ଷା କରିପାରିବେ। ଦିନେ ଯେଉଁମାନେ କହୁଥିଲେ ଗୁଡାଏ ପିଲାଛୁଆ କଲେ ଦୁନିଆ ଭାସିଯିବ – ଏବେ କହୁଛନ୍ତି ପିଲା ସଂଖ୍ୟା କମିଲେ ଦୁନିଆ ଅକାଳରେ ଜନଶୂନ୍ୟ ହୋଇଯିବ। ଯୁବାମାନେ ବୁଢାମାନଙ୍କୁ ସମ୍ଭାଳିବା ପାଇଁ ବହୁତ ଖଟିଲେ ବୁଢାମାନେ ଜଲଦି ମରନ୍ତୁ ବୋଲି ମନେମନେ ପ୍ରାର୍ଥନା କରିବେ – ଭଲ ପିଲା ପରିବାରକୁ ଆସୁ ବୋଲି ପ୍ରାର୍ଥନା କରୁଥିବା ପରିବାରରେ ବେରୋଜଗାରି ମା'ବାପା ଜଲଦି ମରନ୍ତୁ ବୋଲି ଭାବିଲେଣି। ଏବେ ଚାଇନାରେ ଚେତା ପଶିଲା, '୧୯୮୦ରୁ ୨୦୧୬' ଯାଏ 'ଆମେ ଦୁଇ ଆମର ଏକ' ନିୟମ ଚଳାଇଥିବା ନେତାମାନେ ୨୦୧୬ରୁ ଆମେ ଦୁଇ ଆମର ଦୁଇ କଲାଣି। ଦେଶର ଜିଡିପି ଅଟୁଟ ରଖିବା ପାଇଁ ଚାଇନା କହିଲାଣି ଦୁଇରୁ ଅଧିକ ପିଲା କଲେ ସରକାରୀ ସୁବିଧା ମିଳିବ। ସମୟ ବଡ ବଳବାନ!

sahadevas@yahoo.com

ଭାରତୀୟଙ୍କ ବିବାହ ଖର୍ଚ୍ଚ

ଅଭିମନ୍ୟୁ ଧଳ

ବିବାହ ପରି ଏକ ପବିତ୍ର ବନ୍ଧନ, ସାମାଜିକ ଶୃଙ୍ଖଳା ଆଣିବା ପାଇଁ ପ୍ରାୟ ଆଠଲକ୍ଷ ବର୍ଷ ହେବ ଆମ ସମାଜରେ ପ୍ରଚଳିତ। ଆମ ହିନ୍ଦୁ ପରମ୍ପରା ଅନୁସାରେ ଯେଉଁ ଝିଅ ଯାହା ହାଣ୍ଡିରେ ଚାଉଳ ପକାଇଥିବ ସେ ଘରର ବୋହୂ ହୋଇ ସେ ଯିବ। ପତ୍ନୀପତିଙ୍କ ସମ୍ପର୍କ ସ୍ୱକୀୟ, ଜନ୍ମଜନ୍ମାନ୍ତର ପର୍ଯ୍ୟନ୍ତ ଅଟୁଟ ରହିଥାଏ। ବିଭିନ୍ନ ଧର୍ମରେ ବିବାହ ପଦ୍ଧତି ଭିନ୍ନ ରହିଥିଲେ ମଧ୍ୟ ପତ୍ନୀପତି ଯେ ଏକ ମନ ଏକ ପ୍ରାଣ ହୋଇ ସଂସାର ସାଗରକୁ ନୌକାରେ ନିର୍ବିଘ୍ନରେ ପାର ହେବା ପାଇଁ ସ୍ନେହ, ମମତା ରୂପକ ଆହୁଲା ଧରିଥାନ୍ତି। ସମାଜକୁ ଉତ୍ତମ ସନ୍ତାନସନ୍ତତି ପ୍ରଦାନ କରି ମଣିଷ ସମାଜକୁ ଆଗକୁ ବଢ଼ାଇବା ନୈତିକ କର୍ତ୍ତବ୍ୟ। ବିଂଶ ଶତାବ୍ଦୀରେ ଇଂଲଣ୍ଡର ରାଜକୁମାର ଚାର୍ଲସ ଓ ଡାଏନାଙ୍କ ବ୍ୟୟବହୁଳ ବିବାହ ସେତେବେଳେ ସମଗ୍ର ବିଶ୍ୱରେ ଆଲୋଡ଼ନ ସୃଷ୍ଟି କରିଥିଲା। ଲୋକଦେଖାଣିଆ ହେଉ, ନିଜର ସାମର୍ଥ୍ୟ ପ୍ରଦର୍ଶନ କରିବା ହେଉ ଅବା ଯିଏ ଧନର ପ୍ରାଚୁର୍ଯ୍ୟ ମଧ୍ୟରେ ଜୀବନ ବିତାଉଛନ୍ତି ସ

ସଂସଦ ଭବନ ସମ୍ମିଳନୀ କକ୍ଷରେ ପ୍ରଧାନମନ୍ତ୍ରୀ ନରେନ୍ଦ୍ର ମୋଦିଙ୍କୁ ସୋମବାର ଭେଟିଛନ୍ତି ଓଡ଼ିଶାର ଭାଜପା ଏମ୍‌ପି। ବାମରୁ କଟକ ଏମ୍‌ପି ଭର୍ତ୍ତୃହରି ମହତାବ, ନବରଙ୍ଗପୁରର ବଳଭଦ୍ର ମାଝୀ, କେନ୍ଦୁଝରର ଅନନ୍ତ ନାଏକ, ବଲାଙ୍ଗୀରର ସଙ୍ଗୀତା କୁମାରୀ ସିଂଦେଓ, ଆସିକାର ଅନିତା ଶୁଭଦର୍ଶିନୀ, ଭୁବନେଶ୍ୱରର ଅପରାଜିତା ଷଡ଼ଙ୍ଗୀ, ବାଲେଶ୍ୱରର ପ୍ରତାପ ଚନ୍ଦ୍ର ଷଡ଼ଙ୍ଗୀ, କନ୍ଧମାଳର ସୁକାନ୍ତ ପାଣିଗ୍ରାହୀ, ରାଜ୍ୟ ସଭା ସଦସ୍ୟ ଅଶ୍ୱିନୀ ବୈଷ୍ଣବ, ସମ୍ବଲପୁର ଲୋକ ସଭା ଏମ୍‌ପି ଧର୍ମେନ୍ଦ୍ର ପ୍ରଧାନ, ବରଗଡ଼ର ପ୍ରଦୀପ ପୁରୋହିତ, ବ୍ରହ୍ମପୁରର ପ୍ରଦୀପ ପାଣିଗ୍ରାହୀ, ଢେଙ୍କାନାଳର ରୁଦ୍ର ନାରାୟଣ ପାଣି, ସୁନ୍ଦରଗଡ଼ର ଜୁଏଲ ଓରାମ, ପୁରୀର ସମ୍ବିତ ପାତ୍ର, ଜଗତ୍‌ସିଂହପୁରର ବିଭୁପ୍ରସାଦ ତରାଇ, ଯାଜପୁରର ରବୀନ୍ଦ୍ର ନାରାୟଣ ବେହେରା, ମୟୂରଭଞ୍ଜର ନବଚରଣ ମାଝୀ, କେନ୍ଦ୍ରାପଡ଼ାର ବୈଜୟନ୍ତ ପଣ୍ଡା, କଳାହାଣ୍ଡିର ମାଳବିକା କେଶରୀ ଦେଓ ଏବଂ ଭଦ୍ରକର ଅଭିମନ୍ୟୁ ସେଠୀ।

ଓଡ଼ିଶାର ଭାଜପା ଏମ୍‌ପିଙ୍କ ସହ ପରିଚିତ ହେଲେ ପ୍ରଧାନମନ୍ତ୍ରୀ

ସାମାଜିକ ଗଣମାଧ୍ୟମ ଉପରେ ବିଶେଷ ଧ୍ୟାନ ଦେବାକୁ ପରାମର୍ଶ ଦେଲେ

ଭୁବନେଶ୍ୱର, ୫।୮ (ସୁନିତ୍ ମିଶ୍ର)

ସଂସଦ ଭବନ ସମ୍ମିଳନୀ କକ୍ଷରେ ସୋମବାର ପ୍ରଧାନମନ୍ତ୍ରୀ ନରେନ୍ଦ୍ର ମୋଦିଙ୍କୁ ଓଡ଼ିଶାର ସମସ୍ତ ୨୦ ଭାଜପା ଲୋକ ସଭା ଏମ୍‌ପି ଓ ଜଣେ ରାଜ୍ୟ ସଭା ସଦସ୍ୟ ଭେଟିଛନ୍ତି। ଏହି ଅବସରରେ ବିଭିନ୍ନ ପ୍ରସଙ୍ଗରେ ପ୍ରଧାନମନ୍ତ୍ରୀ ଏମ୍‌ପିମାନଙ୍କ ସହ ଆଲୋଚନା କରିଛନ୍ତି। ତେବେ ପ୍ରଧାନମନ୍ତ୍ରୀଙ୍କୁ ସାକ୍ଷାତ୍ କରିବା ପରେ ବରଗଡ଼ ଏମ୍‌ପି ପ୍ରଦୀପ ପୁରୋହିତଙ୍କ ସହିତ ଯୋଗାଯୋଗ କରିଥିଲୁ। ସେ କହିଛନ୍ତି, ପ୍ରଧାନମନ୍ତ୍ରୀ ଓଡ଼ିଶା କିମ୍ବା ଦେଶର ରାଜନୈତିକ ପ୍ରସଙ୍ଗରେ କୌଣସି ଆଲୋଚନା କରିନାହାନ୍ତି। ପ୍ରଥମେ ସମସ୍ତଙ୍କ ସହିତ ପରିଚିତ ହେଲେ। ୭ ଥର କିଏ ଜିତିଛନ୍ତି, ତା'ପରେ ଆଉ ଅଧିକ ଥର କେଉଁମାନେ ଜିତିଛନ୍ତି, ପ୍ରଥମ ଥର କେଉଁମାନେ ପାର୍ଲାମେଣ୍ଟକୁ ଆସିଛନ୍ତି ସବୁ କଥା ପଚାରି ବୁଝିଲେ। ମୁଖ୍ୟତଃ ସାମାଜିକ ଗଣମାଧ୍ୟମ ଉପରେ ଅଧିକ ଗୁରୁତ୍ୱ ଦେବା ଲାଗି କହିଲେ। କିପରି ଛୋଟ ଛୋଟ ବୈଠକ କରାଯିବ ସେନେଇ ମଧ୍ୟ ଜଣାଇଲେ। ଲୋକଙ୍କ ସହିତ କିପରି ସମ୍ପର୍କ ଯୋଡ଼ାଯିବ ଏବଂ ଲୋକମାନେ କିପରି ଅନୁଭବ ନ କରିବେ ତାଙ୍କ ଏମ୍‌ପିଙ୍କ ସହିତ ଦେଖା ହୋଇପାରୁ ନାହିଁ, ସେସବୁ ଉପରେ ଧ୍ୟାନ ଦେବାକୁ ମୋଦି କହିଛନ୍ତି। ଏହାସହ ଜଣେ ଏମ୍‌ପିଙ୍କ ଦାୟିତ୍ୱ କ'ଣ ସେ ବିଷୟରେ ମଧ୍ୟ ପରାମର୍ଶ ଦେଇଥିବା କଥା ପ୍ରଦୀପ କହିଛନ୍ତି।

ସେହିପରି ପ୍ରଧାନମନ୍ତ୍ରୀଙ୍କ ସହ ଆଲୋଚନାକୁ ନେଇ କେନ୍ଦ୍ରାପଡ଼ା ଏମ୍‌ପି ବୈଜୟନ୍ତ ପଣ୍ଡା ତାଙ୍କ ସାମାଜିକ ଗଣମାଧ୍ୟମ ଆକାଉଣ୍ଟରେ ଉଲ୍ଲେଖ କରିଛନ୍ତି ଯେ, ସଂସଦ ଭବନରେ ପ୍ରଧାନମନ୍ତ୍ରୀଙ୍କୁ ଆମେ ଭେଟି ଆଲୋଚନା କଲା ବେଳେ ତାଙ୍କର ମାର୍ଗଦର୍ଶନ ପ୍ରାପ୍ତ କଲୁ। ଓଡ଼ିଶାର ସାମଗ୍ରିକ ବିକାଶ ପାଇଁ ମୋଦି ସରକାର ପ୍ରତିଶ୍ରୁତିବଦ୍ଧ ବୋଲି ସେ ଉଲ୍ଲେଖ କରିଛନ୍ତି।

ବିଜେଡି ନେତାଙ୍କ ଭିତରେ ରହୁନି ତାଳମେଳ

ମୟୂରଭଞ୍ଜ ରାଜନୀତି

ବାରିପଦା,୫।୮ (ନୀଳାଦ୍ରି ବିହାରୀ ଦଣ୍ଡପାଟ)

ମୟୂରଭଞ୍ଜ ଜିଲା ବିଜେଡି ସଂଗଠନରେ ରୋଚକ ସ୍ଥିତି ଦେଖିବାକୁ ମିଳିଛି। ଆଗଧାଡ଼ିର ନେତାଙ୍କ ମଧ୍ୟରେ ତାଳମେଳ ରହୁ ନ ଥିବା ବେଳେ କର୍ମୀ ହତାଶ ହେବାରେ ଲାଗିଛନ୍ତି। କେହି ଦଳ ଛାଡ଼ି ଭାଜପା ଶିବିରକୁ ଲମ୍ଫ ଦେଇଥିବା ବେଳେ ଆଉ କେହି ବିଜେଡି ହାତ ଛାଡ଼ିବା ପାଇଁ ସଜବାଜ ହେଉଛନ୍ତି। ଏହାରି ମଧ୍ୟରେ ଦଳୀୟ ସଂଗଠନକୁ ସୁଦୃଢ଼ କରିବା ପାଇଁ ରାଜ୍ୟ ସଭାପତି ନିର୍ଦ୍ଦେଶ ଦେଇଛନ୍ତି। ଆଲୋଚନା ଓ ବୈଠକ ମାଧ୍ୟମରେ କେତେଜଣ ନେତା ଏକାଠି ହେଉଥିବା ବେଳେ ଛାମୁଆ ନେତା ଅନୁପସ୍ଥିତ ରହୁଛନ୍ତି। ପୁଣି ଛାମୁଆ ନେତା ଡାକିଥିବା ବୈଠକକୁ ଜିଲାର ଆଉ କେତେକ ନେତା ଯାଉନାହାନ୍ତି। ଏହାଦ୍ୱାରା ଦଳୀୟ କନ୍ଦଳ ସ୍ପଷ୍ଟ ହେବାରେ ଲାଗିଛି।

୨୦୨୪ ନିର୍ବାଚନରେ ଜିଲାରେ ବିଜେଡି ଧରାଶାୟୀ ହେବା ପରେ ଏବେ ସମସ୍ତଙ୍କୁ ସଙ୍ଗଠନ ସଜାଡ଼ିବା ଚିନ୍ତା ଘାଟିଛି। ଏହି ପରିପ୍ରେକ୍ଷୀରେ ସୋମବାର ଜିଲା ବିଜେଡି କାର୍ଯ୍ୟାଳୟରେ ଏକ ବୈଠକ ଅନୁଷ୍ଠିତ ହୋଇଥିଲା। ଏଥିରେ ଜିଲା ବିଜେଡି ସଭାପତି ତଥା ପୂର୍ବତନ ମନ୍ତ୍ରୀ ସୁଦାମ ମାର୍ଣ୍ଡି ଓ ତାଙ୍କ ଅନୁଗତମାନଙ୍କୁ ଦେଖିବାକୁ ମିଳି ନ ଥିଲା। ଏ ସମ୍ପର୍କରେ ଦଳର ନେତା ମୁହଁ ଖୋଲୁ ନ ଥିବା ବେଳେ କର୍ମୀ ମହଲରେ ଜୋରଦାର ଆଲୋଚନା ହେଉଛି।

ଜିଲାର ୯ ବିଧାନସଭା ଓ ଗୋଟିଏ ଲୋକ ସଭା ଆସନ ଭାଜପା ହାତେଇବାର ୪୦ ଦିନ ପରେ ବିଜେଡି ରାଜ୍ୟ ସଭା ସଦସ୍ୟା ମମତା ମହାନ୍ତ ଦଳ ଓ ପଦରୁ ଇସ୍ତଫା ଦେଇଥିଲେ। ଏହି ଘଟଣାର ୨୪ ଘଣ୍ଟା ନ ପୂରୁଣୁ ସେ ଭାଜପା ଶିବିରରେ ଯୋଗଦେବା ପରେ ବିଜେଡି ଅନ୍ତଃକନ୍ଦଳ ପଦାକୁ ଆସିଛି। ବିଜେଡି ସଭାପତି ତଥା ପୂର୍ବତନ ମୁଖ୍ୟମନ୍ତ୍ରୀ ନବୀନ ପଟ୍ଟନାୟକ ଅଗଷ୍ଟ ୨ରେ ଭୁବନେଶ୍ୱର ଡାକି ଜିଲାର ନେତୃବୃନ୍ଦଙ୍କ ସହ ଆଲୋଚନା କରିଥିଲେ। ମମତାଙ୍କ ଇସ୍ତଫା ଦଳ ଉପରେ କୌଣସି ପ୍ରଭାବ ପକାଇବ ନାହିଁ ବୋଲି ଜିଲାର ନେତାମାନେ ସଭାପତିଙ୍କୁ ଜଣାଇଥିଲେ। ତେବେ ସୋମବାର ଜିଲା କାର୍ଯ୍ୟକାରୀ ସଭାପତି ଜିତେନ୍ଦ୍ର ମହାନ୍ତିଙ୍କ ଅଧ୍ୟକ୍ଷତାରେ ଅନୁଷ୍ଠିତ ବୈଠକରେ ପୂର୍ବତନ ଉପବାଚସ୍ପତି ସାନନ୍ଦ ମାରାଣ୍ଡି, ଜିଲା ପରିଷଦ ଅଧ୍ୟକ୍ଷା ଭାରତୀ ହାଁସଦା, ବାରିପଦା ପୌରାଧ୍ୟକ୍ଷ କୃଷ୍ଣାନନ୍ଦ ମହାନ୍ତି, ସୁବ୍ରମଣ୍ୟମ ମହାନ୍ତି, ଦେବାଶିଷ ମହାନ୍ତି, ପୂର୍ବତନ ବିଧାୟକ ଗଣେଶ୍ୱର ପାତ୍ର, ରାଜକିଶୋର ଦାସ, ଶ୍ରୀନାଥ ସୋରେନ, ବିଧାୟକ ପ୍ରାର୍ଥୀ ରାଇସେନ ମୁର୍ମୁ, ଅନସୂୟା ପାତ୍ର, ପ୍ରୀତିନନ୍ଦା କାନୁନ୍‌ଗୋ, ଡା.ଦେବାଶିଷ ମାରାଣ୍ଡି ପ୍ରମୁଖ ଜିଲାସ୍ତରୀୟ ନେତୃବୃନ୍ଦ ଉପସ୍ଥିତ ରହି ଆଲୋଚନା କରିଥିଲେ। ହେଲେ ଏଥିରେ ପୂର୍ବତନ ମନ୍ତ୍ରୀ ତଥା ବିଜେଡିର ଜିଲା ସଭାପତି ସୁଦାମ ମାର୍ଣ୍ଡି, ବିଧାୟିକା ପ୍ରାର୍ଥିନୀ ରଞ୍ଜିତା ମାର୍ଣ୍ଡି, ଯଶିପୁର ବିଧାୟକ ପ୍ରାର୍ଥୀ ଚକ୍ରଧର ହେମ୍ବ୍ରମ ଓ କରଞ୍ଜିଆ ବିଧାୟିକା ପ୍ରାର୍ଥିନୀ ତଥା ପୂର୍ବତନ ମନ୍ତ୍ରୀ ବାସନ୍ତୀ ହେମ୍ବ୍ରମଙ୍କ ସମେତ ଅନୁଗତମାନେ ଯୋଗଦେଇ ନ ଥିଲେ। ଉଲ୍ଲେଖଯୋଗ୍ୟ, ଜୁଲାଇ ୩୦ ତାରିଖରେ ସୁଦାମ ଏକ ବୈଠକ ଡାକିଥିବା ବେଳେ ମୟୂରଭଞ୍ଜ ସାଂଗଠନିକ ଜିଲା–୧ର ମାତ୍ର ୨/୩ ଜଣଙ୍କ ବ୍ୟତୀତ ଅନ୍ୟ ଜିଲା ନେତୃବୃନ୍ଦଙ୍କୁ ସେଠାରେ ଦେଖିବାକୁ ମିଳି ନ ଥିଲା। ଏହାର ଠିକ୍ ୩ ଦିନ ପରେ ନବୀନ ନିବାସକୁ ଜିଲା ବିଜେଡି ନେତୃବୃନ୍ଦ ଯାଇଥିବା ବେଳେ ସେଠାରେ ମଧ୍ୟ ସୁଦାମଙ୍କ ଦେଖା ନ ଥିଲା। ସୋମବାର ଅନୁଷ୍ଠିତ ବିଜେଡି ବୈଠକକୁ ସୁଦାମ ଆସି ନ ଥିଲେ। ଏଥିରୁ ଦଳୀୟ ଗୋଷ୍ଠୀ କନ୍ଦଳ ସ୍ପଷ୍ଟ ହେବାରେ ଲାଗିଛି। ଆଗାମୀ ଦିନରେ ମୟୂରଭଞ୍ଜ ଜିଲାରେ ଦଳର ମଙ୍ଗ କିଏ ଧରିବେ ତାହାକୁ ନେଇ କଳ୍ପନାଜଳ୍ପନା ଆରମ୍ଭ ହୋଇଗଲାଣି।

କାର୍ଯ୍ୟକାରୀ ସଭାପତି ଜିତେନ୍ଦ୍ର ମହାନ୍ତିଙ୍କ ଅଧ୍ୟକ୍ଷତାରେ ଅନୁଷ୍ଠିତ ବିଜେଡି ବୈଠକ।

ଭାଜପା ରାଜ୍ୟ କାର୍ଯ୍ୟାଳୟରେ ଅଭିଯୋଗ ଶୁଣାଣି କଲେ ୩ ମନ୍ତ୍ରୀ

ସମସ୍ୟାର ସମାଧାନ ଲାଗି ବିଭାଗୀୟ ଅଧିକାରୀଙ୍କୁ ନିର୍ଦ୍ଦେଶ

ଭୁବନେଶ୍ୱର, ୫।୮ (ସୁନିତ୍ ମିଶ୍ର)

ଭାଜପା ଓଡ଼ିଶାରେ ସରକାର ଗଠନ କରିବା ପରେ ଲୋକଙ୍କ ଦୁଃଖସୁଖରେ ଭାଗୀ ହେବା ସହ ସେମାନଙ୍କ ସମସ୍ୟାର ସମାଧାନ କରିବା ପାଇଁ ଅଭିଯୋଗ ଶୁଣାଣି ଆରମ୍ଭ କରିଛି। ଗତ ସରକାର ସମୟରେ ଲୋକଙ୍କ ଅଭିଯୋଗ ଶୁଣାଣି ପ୍ରକୋଷ୍ଠ ବନ୍ଦ ହୋଇଯାଇଥିବା ବେଳେ ମୋହନ ଚରଣ ମାଝୀ ମୁଖ୍ୟମନ୍ତ୍ରୀ ଭାବେ ଶପଥ ନେବା ପରେ ପୁନର୍ବାର ଏହା ଆରମ୍ଭ କରାଯାଇଛି। ସେହି ଅନୁଯାୟୀ ଭାଜପା ରାଜ୍ୟ କାର୍ଯ୍ୟାଳୟଠାରେ ସୋମବାର ୩ ଜଣ ମନ୍ତ୍ରୀ ଉପସ୍ଥିତ ରହି ଲୋକମାନଙ୍କ ଅଭିଯୋଗ ଶୁଣିଛନ୍ତି। ଏଥିରେ ଆଇନ, ପୂର୍ତ୍ତ, ଅବକାରୀ ମନ୍ତ୍ରୀ ପୃଥ୍ୱୀରାଜ ହରିଚନ୍ଦନ, ଉଚ୍ଚଶିକ୍ଷା ମନ୍ତ୍ରୀ ସୂର୍ଯ୍ୟବଂଶୀ ସୂରଜ, ଶିଳ୍ପମନ୍ତ୍ରୀ ସମ୍ପଦ କୁମାର ସ୍ୱାଇଁ ଉପସ୍ଥିତ ରହି ଲୋକଙ୍କ ଅଭିଯୋଗ ଶୁଣିଛନ୍ତି। ଅଭିଯୋଗର ତ୍ୱରିତ ସମାଧନ ପାଇଁ ବିଭାଗୀୟ ଅଧିକାରୀଙ୍କୁ ନିର୍ଦ୍ଦେଶ ଦେଇଛନ୍ତି।

ଏ ସମ୍ପର୍କରେ ଆଇନ ମନ୍ତ୍ରୀ ପୃଥ୍ୱୀରାଜ କହିଛନ୍ତି, ଲୋକଙ୍କ ଅଭିଯୋଗଗୁଡ଼ିକୁ ଶୁଣିବା ପରେ ବିଭାଗୀୟ ଅଧିକାରୀଙ୍କୁ ତଦନ୍ତ କରି ଆବଶ୍ୟକ ପଦକ୍ଷେପ ନେବାକୁ ନିର୍ଦ୍ଦେଶ ଦିଆଯାଇଛି। ସେଭଳି ସୂରଜ ଓ ସ୍ୱାଇଁ ଅଭିଯୋଗଗୁଡ଼ିକର ତ୍ୱରିତ ସମାଧାନ ଉପରେ ଗୁରୁତ୍ୱାରୋପ କରିଛନ୍ତି। ଏହି ଶିବିରରେ ୧୫୦ରୁ ଊର୍ଦ୍ଧ୍ୱ ଅଭିଯୋଗ ପଞ୍ଜୀକୃତ ହୋଇଥିବାବେଳେ ସେଗୁଡ଼ିକ ମଧ୍ୟରେ ଅନେକ ବ୍ୟକ୍ତିଗତ ଓ ଗୋଷ୍ଠୀଗତ ଅଭିଯୋଗ ରହିଥିଲା।

୪ ବିଧାୟକଙ୍କୁ ହାଇକୋର୍ଟ ନୋଟିସ

ନିର୍ବାଚନୀ ଅନିୟମିତତା ମାମଲା

କଟକ, ୫।୮ (କାର୍ତ୍ତିକ ସାହୁ)

୨୦୨୪ ନିର୍ବାଚନରେ ବିଭିନ୍ନ ନିର୍ବାଚନମଣ୍ଡଳୀରେ ଅନିୟମିତତା ହୋଇଥିବା ନେଇ ହାଇକୋର୍ଟରେ କେତେକ ମାମଲା ଦାଏର ହୋଇଛି। ବିଜୟୀ ପ୍ରାର୍ଥୀମାନେ ପ୍ରାର୍ଥିପତ୍ର ଦାଖଲବେଳେ ତଥ୍ୟ ଲୁଚାଇଥିବା ଅଭିଯୋଗ ଅଣାଯିବା ସହ ସେମାନଙ୍କ ବିଜୟକୁ ଅସିଦ୍ଧ ଘୋଷଣା ପାଇଁ ପରାଜିତ ପ୍ରାର୍ଥୀ ଓ ସ୍ଥଳବିଶେଷରେ ଭୋଟର ହାଇକୋର୍ଟଙ୍କୁ ନିବେଦନ କରିଛନ୍ତି। ହାଇକୋର୍ଟ ପର୍ଯ୍ୟାୟକ୍ରମେ ମାମଲାଗୁଡ଼ିକର ଶୁଣାଣି କରି ପ୍ରତିପକ୍ଷଙ୍କୁ ନୋଟିସ ଜାରି କରୁଛନ୍ତି। ସେଥିମଧ୍ୟରୁ ୪ଟି ମାମଲାର ଶୁଣାଣି କରି ଉଚ୍ଚ ନ୍ୟାୟାଳୟ ସୋମବାର ୪ ଜଣ ବିଧାୟକଙ୍କୁ ନୋଟିସ୍ ଜାରି କରିଛନ୍ତି।

ପୂର୍ବତନ ମୁଖ୍ୟମନ୍ତ୍ରୀ ତଥା ବିରୋଧୀ ଦଳ ନେତା ନବୀନ ପଟ୍ଟନାୟକଙ୍କୁ ହରାଇଥିବା ଭାଜପାର କଣ୍ଟାବାଞ୍ଜି ବିଧାୟକ ଲକ୍ଷ୍ମଣ ବାଗଙ୍କୁ ହାଇକୋର୍ଟ ନୋଟିସ ଜାରି କରିଛନ୍ତି। କଣ୍ଟାବାଞ୍ଜି ବିଧାନସଭା ନିର୍ବାଚନମଣ୍ଡଳୀର ଗିରିରାଜ ସିଂ ମାଝୀ ନାମକ ଜଣେ ଭୋଟର ବିଜୟୀ ଭାଜପା ବିଧାୟକ ଲକ୍ଷ୍ମଣ ବାଗଙ୍କ ବିରୋଧରେ ନିର୍ବାଚନୀ ଅନିୟମିତତା ମାମଲା ହାଇକୋର୍ଟରେ ଦାଏର କରିଥିଲେ। ହାଇକୋର୍ଟ ଏହି ମାମଲାକୁ ବିଚାର ପାଇଁ ଗ୍ରହଣ କରି ଶୁଣାଣି ଆରମ୍ଭ କରିଛନ୍ତି। ପରବର୍ତ୍ତୀ ଶୁଣାଣି ଆସନ୍ତା ସେପ୍ଟେମ୍ବର ୨୭ରେ ହେବ। ଲକ୍ଷ୍ମଣ ପ୍ରାର୍ଥିପତ୍ର ଦାଖଲବେଳେ ଦେଇଥିବା ସତ୍ୟପାଠରେ ଭୁଲ୍ ତଥ୍ୟ ଦେଇଥିବା ଯୋଗୁ ତାଙ୍କ ବିଧାୟକ ପଦକୁ ଅସିଦ୍ଧ ଘୋଷଣା କରାଯାଉ ବୋଲି ଆବେଦନକାରୀ ଆବେଦନରେ ଦର୍ଶାଇଛନ୍ତି। ସେହିପରି ଝାରସୁଗୁଡ଼ାର ଭାଜପା ବିଧାୟକ ଟଙ୍କଧର ତ୍ରିପାଠୀଙ୍କୁ ମଧ୍ୟ ହାଇକୋର୍ଟ ନୋଟିସ ଜାରି କରିଛନ୍ତି। ଆସନ୍ତା ସେପ୍ଟେମ୍ବର ୨୩ରେ ଜବାବ ଦେବା ସହ ହାଇକୋର୍ଟରେ ହାଜର ହେବାକୁ ନିର୍ଦ୍ଦେଶ ରହିଛି। ଟଙ୍କଧର ସତ୍ୟପାଠରେ ଆପରାଧିକ ମାମଲା ଲୁଚାଇଥିବା ନେଇ ବିଜେଡି ପ୍ରାର୍ଥୀ ଦୀପାଳି ଦାସ ଅଭିଯୋଗ କରିଥିଲେ। ଏଥିସହ ଆଉ ୨ଟି ନିର୍ବାଚନୀ ଅନିୟମିତତା ମାମଲାରେ ଜଳେଶ୍ୱରର ଭାଜପାର ପରାଜିତ ପ୍ରାର୍ଥୀ ବ୍ରଜମୋହନ ପ୍ରଧାନଙ୍କ ମାମଲା କ୍ରମେ ବିଜେଡି ବିଧାୟକ ଅଶ୍ୱିନୀ ପାତ୍ର ଏବଂ ଚାନ୍ଦବାଲି ଭୋଟର କିଶୋର କୁମାର ନାୟକଙ୍କ ମାମଲା କ୍ରମେ ବିଜେଡି ବିଧାୟକ ବ୍ୟୋମକେଶ ରାୟଙ୍କୁ ମଧ୍ୟ ହାଇକୋର୍ଟ ନୋଟିସ୍ କରିଥିବା ଜଣାଯାଇଛି।

ନୀଳଗିରି ଅଧ୍ୟକ୍ଷାଙ୍କ ବିରୋଧରେ ଅନାସ୍ଥା ପ୍ରସ୍ତାବ

ନୀଳଗିରି, ୫।୮ (ପ୍ରଶାନ୍ତ ବିଶ୍ୱାଳ)

ବାଲେଶ୍ୱର ଜିଲା ନୀଳଗିରି ଏନ୍‌ଏସିରେ ରାଜନୀତି ନୂଆ ମୋଡ଼ ନେଇଛି। ନୀଳଗିରିର ବିଧାୟକ ସନ୍ତୋଷ ଖଟୁଆ, ଭାଜପା ଜିଲା ସଭାପତି ଉମାକାନ୍ତ ମହାପାତ୍ର, ଏମ୍‌ପିଙ୍କ ବ୍ୟକ୍ତିଗତ ସହାୟକ ଚନ୍ଦ୍ରବିନ୍ଦୁ ଦାସ ଏବଂ ନୀଳଗିରି ଏନ୍‌ଏସିର ୯ଜଣ କାଉନସିଲର ବାଲେଶ୍ୱର ଜିଲାପାଳ ଆଶିଷ ଠାକରେଙ୍କୁ ସୋମବାର ଭେଟି ଅଧ୍ୟକ୍ଷା ଅମ୍ବିକା ଦାସଙ୍କ ବିରୋଧରେ ଅନାସ୍ଥା ପ୍ରସ୍ତାବ ଆଣିଛନ୍ତି। ଅଧ୍ୟକ୍ଷା ଦାସ ପଦବୀ ଗ୍ରହଣ କରିବାର ୨ ବର୍ଷରୁ ଅଧିକ ସମୟ ହୋଇଥିଲେ ହେଁ ସେ ନିଜ ଦାୟିତ୍ୱରେ ଅବହେଳା ପ୍ରଦର୍ଶନ କରିବା ସହ ବିଭିନ୍ନ ୱାର୍ଡ ପ୍ରତି ପକ୍ଷପାତିତା ମନୋଭାବ ପୋଷଣ କରିଥିବା ଉକ୍ତ ଅନାସ୍ଥା ପ୍ରସ୍ତାବରେ ଦର୍ଶାଯାଇଛି। ଏହି ଅନାସ୍ଥା ପ୍ରସ୍ତାବରେ ୧୧ଜଣ କାଉନସିଲରଙ୍କ ଦସ୍ତଖତ ରହିଛି। ଏହାକୁ ନେଇ ଭାଜପା ଶିବିରରେ ରାଜନୈତିକ ତତ୍ପରତା ଦେଖିବାକୁ ମିଳିଛି।

ଏନଏସିର ୧୩ଟି କାଉନସିଲର ପଦବୀ ମଧ୍ୟରୁ ବିଜେଡି ୮ଟି ହାତେଇ ଏକାକୀ ସଂଖ୍ୟାଗରିଷ୍ଠ ଦଳ ହୋଇଥିବା ବେଳେ ବିଜେଡିର ଅମ୍ବିକା ଦାସ ଅଧ୍ୟକ୍ଷା ଭାବେ ଦାୟିତ୍ୱ ଗ୍ରହଣ କରିଥିଲେ। ମାତ୍ର ୨୦୨୪ ନିର୍ବାଚନରେ ଦଳ ମଧ୍ୟରେ ଅସନ୍ତୋଷ ବୃଦ୍ଧି ପାଇଥିଲା। କିଛି ଦିନ ପୂର୍ବରୁ ପ୍ରଧାନମନ୍ତ୍ରୀ ନରେନ୍ଦ୍ର ମୋଦିଙ୍କ କାର୍ଯ୍ୟଧାରାରେ ଅନୁପ୍ରାଣିତ ହୋଇ ଏନ୍‌ଏସିର ୬ଜଣ ବିଜେଡି କାଉନସିଲର ଏବଂ ଜଣେ ସ୍ୱାଧୀନ କାଉନସିଲର ରାଜ୍ୟ ଭାଜପା କାର୍ଯ୍ୟାଳୟରେ ଦଳରେ ସାମିଲ ହୋଇଥିଲେ। ରବିବାର ବାଲେଶ୍ୱର ଏମ୍‌ପି ପ୍ରତାପ ଚନ୍ଦ୍ର ଷଡ଼ଙ୍ଗୀଙ୍କ ମାର୍ଗଦର୍ଶନ ଏବଂ ନୀଳଗିରି ବିଧାୟକଙ୍କ ଉପସ୍ଥିତିରେ ନୀଳଗିରି ଏନ୍‌ଏସି ୧୦ନଂ. ୱାର୍ଡ଼ର କାଉନସିଲର ଗୌରାଙ୍ଗ ବିନ୍ଧାଣି ଏମ୍‌ପିଙ୍କ ବାସଭବନ ଗୋପୀନାଥପୁରଠାରେ ବିଧିବଦ୍ଧ ଭାବେ ବିଜେଡି ଛାଡ଼ି ଭାଜପାରେ ସାମିଲ ହୋଇଥିଲେ।

ଖଡ଼ଗପୁର ଡିଭିଜନରେ କ୍ୟାଟରିଂ ୟୁନିଟ୍ ପାଇଁ ଇ-ଟେଣ୍ଡର ଏବଂ ଇ-ନିଲାମ ବିଜ୍ଞପ୍ତି

ଇ-ଟେଣ୍ଡର ଏବଂ ଇ-ନିଲାମ ବିଜ୍ଞପ୍ତି ନଂ.: କେଜିପି/ସିଏଟିଜି/୨୦୨୪/୨ ତାରିଖ: ୦୨।୦୮।୨୦୨୪

ଭାରତର ରାଷ୍ଟ୍ରପତିଙ୍କ ପାଇଁ ଏବଂ ତରଫରୁ ସିନିୟର ଡିଭିଜନାଲ କମର୍ସିଆଲ ମ୍ୟାନେଜର, ଦକ୍ଷିଣ ପୂର୍ବ ରେଳପଥ, ଖଡ଼ଗପୁର ଡିଭିଜନ ନିମ୍ନଲିଖିତ ପାଇଁ ଇ–ନିଲାମ ଆହ୍ୱାନ କରୁଛନ୍ତି: (i) **ଖଡ଼ଗପୁର (୮ ଗୋଟି), ବାଲେଶ୍ୱର (୩ ଗୋଟି)** ଏବଂ **ସାନ୍ତ୍ରାଗାଛି (୭ ଗୋଟି)** ରେଳ ଷ୍ଟେଶନଠାରେ ୦୫ (ପାଞ୍ଚ) ବର୍ଷ ଅବଧି ପାଇଁ ଜେନେରାଲ ମାଇନର ୟୁନିଟ୍‌ରେ କ୍ୟାଟରିଂ ସେବାର ବ୍ୟବସ୍ଥା ପାଇଁ ଇ–ଟେଣ୍ଡର ବିଜ୍ଞପ୍ତି ପ୍ରକାଶିତ ହୋଇଛି। ଉପରୋକ୍ତ ୧୮ ଗୋଟି କ୍ୟାଟରିଂ ୟୁନିଟ୍ ନିମନ୍ତେ ଆଇଆର୍‌ଇପିଏସ୍ ପୋର୍ଟାଲରେ ବିଡ୍ ଦାଖଲର ସମାପ୍ତି ତାରିଖ ହେଉଛି ଯଥାକ୍ରମେ **ତା୨୯।୦୮।୨୦୨୪ରିଖ, ୧୫.୦୦ ଘଟିକା।** (ii) **ଶାଳିମାର (୨ ଗୋଟି), ବାଲେଶ୍ୱର (୨ ଗୋଟି)** ଏବଂ **ସାନ୍ତ୍ରାଗାଛି (୨ ଗୋଟି)** ରେଳ ଷ୍ଟେଶନଠାରେ ୦୫ (ପାଞ୍ଚ) ବର୍ଷ ଅବଧି ପାଇଁ ସ୍ପେଶାଲ ମାଇନର୍ ୟୁନିଟ୍‌ରେ କ୍ୟାଟରିଂ ସେବାର ବ୍ୟବସ୍ଥା ପାଇଁ ଇ–ନିଲାମ କାଟାଲଗ୍ ପ୍ରକାଶିତ ହୋଇଛି। **ଦ୍ରଷ୍ଟବ୍ୟ– କାଟାଲଗ୍ ନଂ.: ସିଏଟିଜି-କେଜିପି-୨୪-୦୩, ନିଲାମ ତାରିଖ: ତା୧୪।୦୮।୨୦୨୪ରିଖ, ନିଲାମ ଆରମ୍ଭ/ବନ୍ଦ ହେବାର ସମୟ: ଯଥାକ୍ରମେ ୧୧.୦୦ ଓ ୧୨.୦୦ ଘଟିକା।** ଏହା **https://www.ireps.gov.in/**ସାଇଟରେ ଅଧିସୂଚିତ ହୋଇଛି । ଏଜେନ୍ସି/କ୍ୟାଟରିଂ କଣ୍ଟ୍ରାକ୍ଟର ଏଥିପ୍ରତି ଧ୍ୟାନ ଦେବା ଏବଂ ଇ–ନିଲାମ ବିଜ୍ଞପ୍ତିର ବିବରଣୀ ଓ ସମ୍ପର୍କିତ ସୂଚନା ପାଇଁ ଦର୍ଶିତ ୱେବ୍‌ସାଇଟ୍ ଦେଖିବା ଆବଶ୍ୟକ। ଅନୁସନ୍ଧାନ/ସ୍ପଷ୍ଟୀକରଣ, ଯଦି ଥାଏ, ପାଇଁ ଦୟାକରି ନିମ୍ନ ସ୍ୱାକ୍ଷରକାରୀଙ୍କ କାର୍ଯ୍ୟାଳୟ ସହ ଯୋଗାଯୋଗ କରନ୍ତୁ।

(PR-448) **ସିନିୟର ଡିଭିଜନାଲ କମର୍ସିଆଲ ମ୍ୟାନେଜର, ଖଡ଼ଗପୁର**

ଦକ୍ଷିଣ ପୂର୍ବ ରେଳପଥ
ହର୍ଷର ସହିତ ଆମେ ସେବାରତ

JHARKHAND URBAN INFRASTRUCTURE DEVELOPMENT COMPANY LIMITED
(Govt. of Jharkhand Undertaking)
JUIDCO Bhawan, Kutchary Road,
Ranchi-834001, Jharkhand. Ph No.: +91-651-2225878,
CIN: U45200JH2013SGC001752, e-mail Id-juidcolimited@gmail.com

NIT No: JUIDCO/PMAY/V-III/Kangoi/Mihijam/627
e-procurement (Tender Notice)

1.	(a) Name of the work	**Construction of 64 Dwelling units in 8 number of G+1

ଶିଶୁର ସୁରକ୍ଷା କବଚ

ମା' କ୍ଷୀର ଶିଶୁ ପାଇଁ ଈଶ୍ୱରଙ୍କ ବରଦାନ । କାରଣ ଏହା ଶିଶୁ ପାଇଁ ସର୍ବୋତ୍ତମ ଖାଦ୍ୟ। ଏହା ଶିଶୁ ମୃତ୍ୟୁହାର କମାଇବା ସହ ମା' ଓ ଶିଶୁକୁ ଅନେକ ରୋଗରୁ ରକ୍ଷା କରିଥାଏ। ସ୍ତନ୍ୟପାନ ନିମନ୍ତେ ସଚେତନତା ସୃଷ୍ଟିକରିବା ପାଇଁ ତଥା ଶିଶୁ ମୃତ୍ୟୁହାର କମାଇବା ଲାଗି ବିଶ୍ୱ ସ୍ୱାସ୍ଥ୍ୟ ସଂସ୍ଥା, ୟୁନିସେଫ୍ ଓ ଗ୍ଲୋବାଲ ବ୍ରେଷ୍ଟ ଫିଡିଂର ମିଳିତ ଆନୁକୂଲ୍ୟରେ ସାରା ବିଶ୍ୱରେ ଅଗଷ୍ଟ ୧ରୁ ୭ ତାରିଖ ଯାଏଁ ସ୍ତନ୍ୟପାନ ସପ୍ତାହ ପାଳନ କରାଯାଉଛି । ଏହି ଉପଲକ୍ଷେ ବିଶେଷ ଉପସ୍ଥାପନା...

–ପୌର୍ଣ୍ଣମାସୀ

ଏବର୍ଷର ବାର୍ତ୍ତା
ସ୍ତନ୍ୟପାନ ପ୍ରତିବନ୍ଧକ ଦୂରକରିବା

–ଡା. ନରେଶ ଚନ୍ଦ୍ର ଆଚାର୍ଯ୍ୟ

ପ୍ରତ୍ୟେକ ନାରୀ ମାତୃତ୍ୱ ଲାଭ କରିବାକୁ ଏକ ଈଶ୍ୱରଙ୍କର ବରଦାନ ହିସାବରେ ଗ୍ରହଣ କରିଥାଏ । ଏହି ସମୟରେ ସେ ଅନାବିଳ ମାତୃତ୍ୱର ଅମୃତଧାରା ଶିଶୁକୁ ସ୍ତନ୍ୟପାନ କରାଇ ଚରମ ତୃପ୍ତି ଲାଭକରେ ।

ଶିଶୁର ଜନ୍ମ ପରେ ମା' ମନ ଆଶା ଓ ଆଶଙ୍କାରେ ପୂର୍ଣ୍ଣ ହୋଇଯାଏ । ସନ୍ତାନ ପାଇଁ ତା'ର ସ୍ତନ୍ୟରୁ ଖାଦ୍ୟ ଉପଯୁକ୍ତ ପରିମାଣର ହେଉଛି କି ନାହିଁ, ଏହି ଖାଦ୍ୟ ଖାଇ ସେ ସୁସ୍ଥ ଶିଶୁଟିଏ ହୋଇପାରିବ ତ ଇତ୍ୟାଦି ସନ୍ଦେହରେ ଥାଏ । ସେଥିପାଇଁ ମା' ସମସ୍ତଙ୍କ ଉପଦେଶ ଆଗ୍ରହ ସହକାରେ ଶୁଣିଥାଏ । ବିଶେଷକରି ଡାକ୍ତର, ନର୍ସ, ଆଶାକର୍ମୀ ତଥା ନିଜର ମା' ଓ ଶାଶୁ ହେଲେ ପ୍ରଥମ ଉପଦେଷ୍ଟା । ଶିଶୁଟି ଜୀବନର ପ୍ରଥମ ୨୭୦ଦିନ ମାତୃଗର୍ଭରେ ଓ ପରବର୍ତ୍ତୀ ୧୮୦ ଦିନ ମାତାର କ୍ରୋଡ଼ରେ ସ୍ତନ୍ୟପାନ କରି ଆଗେଇଚାଲେ ।

ଏନ୍‌ଏଫ୍‌ଏସ୍‌ଏଚ୍–୫ର ପରିସଂଖ୍ୟାନ ଅନୁଯାୟୀ ଆମ ଦେଶରେ ୪୪.୬% ମାତା ପ୍ରଥମ ୬ମାସ ପର୍ଯ୍ୟନ୍ତ ସ୍ତନ୍ୟପାନ କରାଇଥାନ୍ତି । ୨୦୨୫ ସୁଦ୍ଧା ୟୁନିସେଫ୍ ଓ ଡବ୍ଲ୍ୟୁଏଚ୍‌ଓ ଏହାକୁ ୫୦% କରିବାକୁ ଲକ୍ଷ୍ୟ ରଖିଛନ୍ତି ।

ଶିଶୁର ଜନ୍ମ ପରେ ବହଳ ରଙ୍ଗ ଇଷତ୍ ହଳଦିଆ କ୍ଷୀର ସ୍ତନରୁ ନିର୍ଗତ ହୋଇଥାଏ , ଯାହାକୁ କଷକ୍ଷୀର ବା କୋଲୋଷ୍ଟ୍ରମ୍ କହିଥାଉ । ଏଥିରେ ପ୍ରଚୁର ଇମ୍ୟୁନୋ ଗ୍ଲୋବୁଲିନ୍ ଥାଏ ; ଯାହାକି ଶିଶୁ ପାଇଁ ପ୍ରଥମ ପ୍ରତିଷେଧକ ଟିକା ଯାହା ଶିଶୁକୁ ରୋଗରୁ ପ୍ରତିରୋଧ କରିଥାଏ । କିନ୍ତୁ ପ୍ରଥମ ଦିନେ ୨ ଦିନ ଏହା ୨୪ ଘଣ୍ଟାରେ ମାତ୍ର ୫ ମି.ଲି. ବାହାରୁଥିବାରୁ ମା' ଚିନ୍ତାରେ ପଡ଼ିଯାଏ । ଏତେ କମ୍ ପରିମାଣର କ୍ଷୀର ଶିଶୁକୁ ଉପଯୁକ୍ତ ଶକ୍ତି ଯୋଗାଇପାରିବ କି ନାହିଁ ଶିଶୁ ପାଇଁ ଅଧିକ ଖାଦ୍ୟ ଦରକାର ହେବ କି! ଏହି ଘଡ଼ିସନ୍ଧି ମୁହୂର୍ତ୍ତରେ ସେ ଡବାକ୍ଷୀର ଆଡ଼କୁ ଆକର୍ଷିତ ହୋଇଥାଏ । ମା' ଭାବେ ଏବେ ଅଳ୍ପ ଅଳ୍ପ ଖାଉ ଖାଉ ପରେ ଭଲଭାବେ କ୍ଷୀର ହେଲେ ବନ୍ଦ କରିଦେବ । କିନ୍ତୁ ଫଳ ଓଲଟା ହୁଏ । ଶିଶୁଟି ମିଠାକ୍ଷୀର ବୋତଲରୁ ଖାଇ ସେ ମା'ର ସ୍ତନକୁ ଆଉ ଛୁଏଁ ନାହିଁ । ସ୍ତନ ପାଖକୁ ଆଣିଲେ ମୁହଁ ବୁଲାଇଦିଏ । ଶିଶୁ ଜୀବନ ପ୍ରତି ବିପଦ ଏଠାରୁ ଆରମ୍ଭ ହୁଏ ।

ଏହି ସମୟଟି ଗୁରୁତ୍ୱପୂର୍ଣ୍ଣ ସମୟ ଯାହାକି ଡାକ୍ତର, ସ୍ୱାସ୍ଥ୍ୟକର୍ମୀ ସମସ୍ତଙ୍କର ଦାୟିତ୍ୱ ରହିଛି କଷକ୍ଷୀର ଉପକାରିତା ପାଇଁ ଶିଶୁକୁ ଡବାକ୍ଷୀରଠାରୁ ଦୂରେଇ ରଖିବା । ସମାଜରେ ଏହି କଷକ୍ଷୀର ଶିଶୁ ପାଇଁ ଖରାପ ବୋଲି ଥିବା ଭୁଲ୍ ଦୃଷ୍ଟିକୋଣକୁ ପରିବର୍ତ୍ତନ କରିବାକୁ ପଡ଼ିବ । ତା'ଛଡ଼ା ଅନେକ ପରିବାରେ ଗର୍ଭ ଥିବା ସମୟରେ ଗର୍ଭବତୀଙ୍କୁ ଉତ୍ତମ ଖାଦ୍ୟ, ପିଠାପଣା, ଫଳମୂଳ ଦେଇଥାନ୍ତି, ଗର୍ଭର ମଧ୍ୟ ଡାକ୍ତର ଦେଖାଇ ଯତ୍ନ ନେଇଥାନ୍ତି । କିନ୍ତୁ ପ୍ରସବ ପରେ ମା'ର ଖାଦ୍ୟ ଉପରେ ପ୍ରତିବନ୍ଧକ ଲଗାଇଥାନ୍ତି , ଯେପରି ପ୍ରସୂତି ଅଧିକ ପାଣି ପିଇବା ମନା । ଡାଲି, ମାଛ, ମାଂସ, ଆମ୍ବ, ପଣସ ଫଳ, ପୋଇ, ସଜନା ଇତ୍ୟାଦି ଶାଗ, କ୍ଷୀର, ଦହି, ଖଟା ଏହିସବୁ ବାରଣ କରାଯାଏ । କାରଣ ପିଲାର ପତଳା ଝାଡ଼ା ହେବ, ବାନ୍ତି ହେବ, ପେଟ କାଟିବ, ପେଟରେ ବାୟୁ ହେବ ଇତ୍ୟାଦି । ଅନଭିଜ୍ଞ ମା'ଟି ତା'ର ଗୁରୁଜନମାନଙ୍କ କଥା ମାନିବାକୁ ବାଧ୍ୟ ହୁଏ ଓ ମା'ର କ୍ଷୀର ଧୀରେ ଧୀରେ ହ୍ରାସ ପାଏ ଏବଂ ମା' ଡବାକ୍ଷୀର ଆଡ଼କୁ ଆକୃଷ୍ଟ ହୋଇଥାଏ । ଆକଳନ କରାଯାଇଛି ପ୍ରଥମ ୬ମାସ ଶିଶୁକୁ ସ୍ତନ୍ୟପାନ କରାଇପାରିଲେ ପୃଥିବୀରେ ୮ଲକ୍ଷ ୨୦ ହଜାର ଶିଶୁଙ୍କ ଜୀବନ ରକ୍ଷା କରାଯାଇପାରିବ ।

ଅନ୍ୟ ଏକ ସମସ୍ୟା ହେଲା କର୍ମଜୀବୀ ମହିଳା । ସେମାନେ ସହଜରେ ଡବାକ୍ଷୀର ଆଡ଼କୁ ଆକର୍ଷିତ ହୋଇଥାନ୍ତି । ତେଣୁ କର୍ମଜୀବୀ ମା'ଙ୍କୁ ଶିଶୁର ଉତ୍ତମ ସ୍ୱାସ୍ଥ୍ୟ ନିମନ୍ତେ ୬ମାସ ପର୍ଯ୍ୟନ୍ତ ସବୈତନିକ ପ୍ରସବୋତ୍ତର ଛୁଟି କିମ୍ବା ୩ ମାସ ଛୁଟି ପରେ ଅଫିସ୍ ମଧ୍ୟରେ ସ୍ତନ୍ୟପାନ ଗୃହ ବ୍ୟବସ୍ଥା କରାଯିବା ଆବଶ୍ୟକ । ପ୍ରସବ ପୂର୍ବ ଓ ପ୍ରସବୋତ୍ତର ସ୍ୱାସ୍ଥ୍ୟ ପରୀକ୍ଷା ସମୟରେ ମା'କୁ ସ୍ତନ୍ୟପାନ ଉପକାରିତା ବିଷୟ ଅବଗତ କରାଇବା ଦରକାର । ସ୍କୁଲ ପାଠ୍ୟକ୍ରମରେ ମାତୃ ସ୍ତନ୍ୟପାନର ଉପକାରିତା ବିଷୟରେ ଶିକ୍ଷାଦେବା ଉଚିତ । ତେଣୁ ପ୍ରତି ସ୍ତରରେ ସ୍ତନ୍ୟପାନର ପ୍ରଚାର, ସମର୍ଥନ ଓ ଗୁଣକ୍ଷୀର ପ୍ରସ୍ତୁତକାରୀ ସଂସ୍ଥା କବଳରୁ ମା'ମାନଙ୍କୁ ସୁରକ୍ଷା ଦେବାର ସମୟ ଆସିଛି ।

ଏହି ସମସ୍ତ ଦିଗ ପ୍ରତି ଦୃଷ୍ଟିଦେଲେ ଆଜିର ସ୍ଲୋଗାନ 'ପ୍ରତିବନ୍ଧକକୁ ଦୂରକରିବା ସମସ୍ତେ ସ୍ତନ୍ୟପାନକୁ ପ୍ରୋତ୍ସାହିତ କରିବା'ର ପ୍ରକୃତ ଉଦ୍ଦେଶ୍ୟ ସାର୍ଥକ ହୋଇପାରିବ ।

–ଶିଶୁରୋଗ ବିଶେଷଜ୍ଞ
ଲିଙ୍ଗରାଜ ବିହାର
ପୋଖରୀପୁଟ, ଭୁବନେଶ୍ୱର

କର୍ମଜୀବୀ ଓ ସ୍ତନ୍ୟପାନ...

ସବୁ କର୍ମଜୀବୀ ମା'ଙ୍କୁ ୬ ମାସ ପ୍ରସବୋତ୍ତର ଛୁଟି ମିଳିପାରୁନାହିଁ । ତେଣୁ ସେମାନଙ୍କୁ ୬ ମାସ ପର୍ଯ୍ୟନ୍ତ କେବଳ ମା'କ୍ଷୀର ଖୁଆଇବାରେ ଅସୁବିଧା ହୋଇଥାଏ । ଏମିତିରେ ଡବାକ୍ଷୀର ଉପରେ ନିର୍ଭର ନ କରି ଶିଶୁର ମସ୍ତିଷ୍କ ଓ ଶରୀର ବୃଦ୍ଧି ଓ ବିକାଶ ନିମନ୍ତେ ନିଜ କ୍ଷୀର କାଢ଼ି(ଏକ୍ସପ୍ରେସ୍‌ଡ ମଦର୍ସ ମିଲ୍କ ବା ଇଏମ୍‌ଏମ୍) ଶିଶୁ ପାଇଁ ସଞ୍ଚୟକରି ଫ୍ରିଜ୍‌ରେ ରଖି ଶିଶୁକୁ ମଝିରେ ମଝିରେ ଖୁଆଇପାରିବେ । ସକାଳେ ଶିଶୁକୁ ଖୁଆଇସାରିବା ପରେ ହାତରେ ବା ହସ୍ତଚାଳିତ ବ୍ରେଷ୍ଟ୍ ପମ୍ପ୍, ଇଲେକ୍ଟ୍ରିକ୍ ବା ବ୍ୟାଟେରିଚାଳିତ ବ୍ରେଷ୍ଟ୍ ପମ୍ପ୍ ସାହାଯ୍ୟରେ କ୍ଷୀର କାଢ଼ି ରଖିପାରିବେ । ଏହାକୁ ଫ୍ରିଜ୍‌ରେ ୭–୮ ଦିନ ପର୍ଯ୍ୟନ୍ତ ରଖି ମଧ୍ୟ ଶିଶୁକୁ ଖୁଆଇ ପାରିବେ । ଏପରିକି ଡିପ୍ ଫ୍ରିଜ୍‌ରେ ୧ମାସ ପର୍ଯ୍ୟନ୍ତ ଷ୍ଟୋର କରିପାରିବେ । ତେବେ ଏଥିପାଇଁ ସଂକ୍ରମଣର ଆଶଙ୍କା ଥିବାରୁ ପ୍ରତିଦିନ ନିଜର ତଟକା କ୍ଷୀର କାଢ଼ି ଶିଶୁକୁ ଖୁଆଇବା ଭଲ । ଦିନକୁ ୭ ରୁ ୮ ଥର କ୍ଷୀର କାଢ଼ିବା ଦ୍ୱାରା ସ୍ତନରେ କ୍ଷୀର କମିବା କିମ୍ବା ସ୍ତନ ଦରଜ ହେବା ଭଳି ସମସ୍ୟା ଦେଖାଦେଇ ନ ଥାଏ । ପ୍ରତିଥର କ୍ଷୀର କାଢ଼ିଲା ବେଳେ ତା' ପାଇଁ ସଫା କିମ୍ବା ଅଲଗା ପାତ୍ର ବ୍ୟବହାର କରିବା ନିରାପଦ । କ୍ଷୀର କଢ଼ାହେବାର ୧ ଘଣ୍ଟା ମଧ୍ୟରେ ଫ୍ରିଜ୍‌ରେ ରଖି ଶିଶୁକୁ ଖୁଆଇପାରିବେ । ଯଦି ଶିଶୁ ୨୪ରୁ ୪୮ ଘଣ୍ଟା ମଧ୍ୟରେ ଖାଇବ, ତେବେ ସଙ୍ଗେ ସଙ୍ଗେ ମା' କ୍ଷୀର ଫ୍ରିଜ୍‌ରେ ରଖିବେ କିମ୍ବା ଥଣ୍ଡା ପାଣି ପାତ୍ରରେ ରଖି ଘୋଡ଼ାଇ ଦେବେ । ଫ୍ରିଜ୍‌ରୁ କାଢ଼ିବା ପରେ କ୍ଷୀର ରୁମ୍ ଟେମ୍ପରେଚରକୁ ଆସିବା ପରେ ଶିଶୁକୁ ଖୁଆନ୍ତୁ ଏବଂ ସଂକ୍ରମଣ ନ ହେବା ଲାଗି ବଳକା କ୍ଷୀରକୁ ଫିଙ୍ଗିଦିଅନ୍ତୁ ।

ଶିଶୁ ଓ ମା'କୁ ସୁସ୍ଥ ରଖେ ସ୍ତନ୍ୟପାନ

ଅମୃତ ସମ ମା'କ୍ଷୀର ଯେ, ଶିଶୁକୁ ସୁସ୍ଥ, ନୀରୋଗ ରଖିବା ଲାଗି ବେଶ୍ ଜରୁରୀ, ଏକଥା ପ୍ରାୟ ସମସ୍ତେ ଜାଣିସାରିଲେଣି । ତେଣୁ ଅନେକ ମହିଳା ସ୍ତନ୍ୟପାନ କରାଇବା ପାଇଁ ଆଗଭର ହେଲେଣି। ତଥାପି କେତେଜଣ ସୌନ୍ଦର୍ଯ୍ୟ ହାନି ଭୟରେ ଶିଶୁକୁ ସ୍ତନ୍ୟପାନ କରାଇବାକୁ ପଛଘୁଞ୍ଚା ଦେଉଛନ୍ତି। ହେଲେ ଏହା ଉଭୟ ଶିଶୁ ଓ ମା'କୁ ସୁସ୍ଥ ରଖିଥାଏ, ଏ ଦିଗରେ ସେମାନେ ଅବଗତ ହେବା ଆବଶ୍ୟକ...

ଡା. ସରୋଜିନୀ ଷଡ଼ଙ୍ଗୀ

ମାତୃତ୍ୱ ନାରୀଟିକୁ ଏକ ସୁକୋମଳ ଲାଳିତ୍ୟରେ ସୌନ୍ଦର୍ଯ୍ୟମୟୀ କରିଦିଏ । ତେବେ ମୁହଁର ଏ ଉଜ୍ଜ୍ୱଳତା, ଚର୍ମର ଏ ଚିକ୍କଣତା ତଥା ଦେହର ଏ ଅଖଣ୍ଡ ଲାବଣ୍ୟର ରହସ୍ୟ କ'ଣ? କେଉଁଠୁ ଆରମ୍ଭ ହୁଏ ଏ ଅଖଣ୍ଡ ଆଭାର ଉତ୍ସ? ଏହା ହେଉଛି ଗର୍ଭାବସ୍ଥାରେ ଝରୁଥିବା କରିତ୍‌କର୍ମା ହର୍‌ମୋନ ଇଷ୍ଟ୍ରୋଜେନ୍ ଓ ପ୍ରୋଜେଷ୍ଟେରୋନ୍‌ର କରାମତି । ଶିଶୁଜନ୍ମ ପରେ ପରେ ମା' ସ୍ତନରେ ଏକ ଅମୃତର ଉତ୍ସ ଠାକୁର ଖଞ୍ଜିଦେଇଥାନ୍ତି, ଯାହା ଶିଶୁର ଶାରୀରିକ ତଥା ମାନସିକ ବର୍ଦ୍ଧନ ପାଇଁ ସମସ୍ତ ପ୍ରକାର ପୋଷଣ ଶିଶୁ ଦେହରେ ପହଞ୍ଚାଇଥାଏ ।

ମା'କ୍ଷୀର ଯେ ଶିଶୁ ପାଇଁ ଅମୃତ, ଯାହାକି ଶିଶୁକୁ ସୁସ୍ଥ, ନୀରୋଗ ରଖିବା ଲାଗି ବେଶ୍ ଜରୁରୀ, ଏକଥା ପ୍ରାୟ ସହରାଞ୍ଚଳ ଓ ଗ୍ରାମାଞ୍ଚଳର ମହିଳାମାନେ ଜାଣିସାରିଲେଣି ଓ ଏଥିପାଇଁ ଆଗଭର ହେଲେଣି । ତେବେ ଏବେ ମଧ୍ୟ ମଡର୍ନ ମା' ଏବଂ କର୍ମଜୀବୀ ମହିଳାମାନେ ସୌନ୍ଦର୍ଯ୍ୟ ହାନି ଭୟରେ ଶିଶୁକୁ ସ୍ତନ୍ୟପାନ କରାଇବାକୁ ପଛଘୁଞ୍ଚା ଦେଉଛନ୍ତି । ସେମାନଙ୍କର ଧାରଣା ଶିଶୁକୁ ସ୍ତନ୍ୟପାନ କରାଇଲେ ଫିଗର ଖରାପ ହୋଇଯିବ, ସ୍ତନ ଢିଲାହୋଇ ଓହଳିପଡ଼ିବ । ସ୍ତନ୍ୟପାନ ସମୟରେ ବେଶି କ୍ୟାଲୋରିର ଖାଦ୍ୟ ଖାଇବା ଦ୍ୱାରା ମୋଟା ହୋଇଯିବା ଆଶଙ୍କା ମଧ୍ୟ ଅନେକଙ୍କୁ ଶିଶୁକୁ ସ୍ତନ୍ୟପାନ କରାଇବାରୁ ବଞ୍ଚିତ କରିଥାଏ । କିନ୍ତୁ ଏହା ଭୁଲ୍ ଧାରଣା । କାରଣ ସ୍ତନ୍ୟପାନ କରାଇବା ଦ୍ୱାରା ଉଭୟ ଶିଶୁ ଓ ମା' ସୁସ୍ଥ ରହିଥାନ୍ତି ।

ସ୍ତନ୍ୟପାନ ମା'କୁ ରଖେ ସୁସ୍ଥ: ମା'କ୍ଷୀର ଯେମିତି ଶିଶୁ ପାଇଁ ଉପକାରୀ ସେମିତି ସ୍ତନ୍ୟପାନ ମା'କୁ ମଧ୍ୟ ଅନେକ ରୋଗରୁ ରକ୍ଷା କରିଥାଏ । ସେଥିପାଇଁ ପାଶ୍ଚାତ୍ୟ ତଥା ବିକଶିତ ରାଷ୍ଟ୍ରଗୁଡ଼ିକରେ ମଧ୍ୟ ଉଚ୍ଚ ଶିକ୍ଷିତା ମହିଳାମାନେ ନିଜ ଶିଶୁକୁ ସାଙ୍ଗରେ ଧରି କାର୍ଯ୍ୟକ୍ଷେତ୍ରକୁ ଯାଉଛନ୍ତି ଏବଂ ସମସ୍ତଙ୍କ ସାମ୍ନାରେ (ପବ୍ଲିକ୍ ପ୍ଲେସ୍)ରେ ନିଜ ସ୍ତନ୍ୟପାନ କରାଇବାକୁ ପଶ୍ଚାତ୍‌ପଦ ହେଉନାହାନ୍ତି । ଏମିତିକି ସିନେଟ୍ ଓ ପାର୍ଲାମେଣ୍ଟରେ ମହିଳା ରାଜନୀତିଜ୍ଞ, ଚିତ୍ରତାରକାମାନେ ମଧ୍ୟ ନିଜ ଶିଶୁକୁ କ୍ଷୀର ଖୁଆଇବାକୁ ପଛାଉନାହାନ୍ତି । ଏହାଦ୍ୱାରା ମା'ଦେହରେ ଥିବା ସମସ୍ତ ଗଚ୍ଛିତ ଚର୍ବି ଅଂଶ, ପୁଷ୍ଟିସାର ଓ ଶ୍ୱେତସାର ଅଂଶ କମିଯାଏ । ମସ୍ତିଷ୍କରୁ ଅକ୍ସିଟୋସିନ୍ ହର୍‌ମୋନର କ୍ଷରଣ ହେବାଦ୍ୱାରା ଜରାୟୁ ସଙ୍କୁଚିତ ହୋଇଥାଏ, ଏହାର ଆକାର କମିଯାଇଥାଏ ଏବଂ ପ୍ରସବ ପରେ ରକ୍ତ କ୍ଷରଣ ମଧ୍ୟ କମ୍ ହୋଇଥାଏ । ଏଥିରେ ସମ୍ପ୍ରସାରିତ ପାକସ୍ଥଳୀ ଓ ଅନ୍ତନଳୀ ସଙ୍କୁଚିତ ହୋଇ ଶୀଘ୍ର ସାଧାରଣ ଅବସ୍ଥାକୁ ଫେରିଆସିଥାଏ । ଶିଶୁ କ୍ଷୀର ଖାଇବା ଦ୍ୱାରା ମା'ର ମାସିକ ଋତୁସ୍ରାବ ବିଳମ୍ବରେ ହୋଇଥାଏ (ଲାକ୍ଟେସନାଲ ଆମିନୋରିଆ) ଏବଂ ଗର୍ଭଧାରଣରେ ଡେରି ହୋଇଥାଏ (ଟେମ୍ପୋରାରି କଣ୍ଟ୍ରାସେପ୍‌ସନ୍) ।

ଜାଣନ୍ତୁ , ଏହାବ୍ୟତୀତ ସ୍ତନ୍ୟପାନ ମା'କୁ କେଉଁ ସବୁ ରୋଗରୁ ସୁରକ୍ଷା ଦେଇଥାଏ

କର୍କଟ: ଶିଶୁକୁ ୬ ମାସ ପର୍ଯ୍ୟନ୍ତ କେବଳ ମା'କ୍ଷୀର ଖାଇବାକୁ ଦିଆଯାଇଥାଏ । ଏହାଛଡ଼ା ଶିଶୁକୁ ୨ବର୍ଷ ଯାଏ ସ୍ତନ୍ୟପାନ କରାଇଥିଲେ ମାସିକ ଋତୁସ୍ରାବର ବିରତି ପୂର୍ବରୁ ଶତକଡ଼ା ୪୦ଭାଗ, ୬ବର୍ଷ ଶିଶୁକୁ ସ୍ତନ୍ୟପାନ କରାଇଥିବା ମା'ର ମେନୋପଜ୍ ଆଗରୁ ସ୍ତନ କର୍କଟ ରୋଗ ହେବା ଆଶଙ୍କା ଶତକଡ଼ା ୬୬ ଭାଗ କମିଯାଇଥାଏ । ସେହିପରି ୭ବର୍ଷ ଶିଶୁକୁ ସ୍ତନ୍ୟପାନ କରାଇଥିବା ମା'ର ସ୍ତନ କର୍କଟ ରୋଗ ହେବା ସମ୍ଭାବନା ପ୍ରାୟ ନ ଥାଏ କହିଲେ ଚଳେ । ସେହିପରି ଏହା ଜରାୟୁଗ୍ରୀବା କର୍କଟ ରୋଗର ଆଶଙ୍କା ବହୁମାତ୍ରାରେ ହ୍ରାସ କରିଥାଏ ।

ମେଦବହୁଳତା: ଯେଉଁ ମା'ମାନେ କେବଳ ଶିଶୁକୁ ନିଜ କ୍ଷୀର ଖୁଆଇଥାନ୍ତି ସେମାନଙ୍କର ଚର୍ବି ଅଂଶ ଓ କ୍ୟାଲୋରି ଅଧିକ ଖର୍ଚ୍ଚ ହେଉଥିବାରୁ ମେଦବହୁଳତା ଦେଖାଦେଇ ନ ଥାଏ । ଏହାଛଡ଼ା ସ୍ତନ୍ୟପାନ କରାଉଥିବା ମା'ର ରକ୍ତରେ କୋଲେଷ୍ଟେରଲ୍ ଓ ଟ୍ରାଇଗ୍ଲିସେରାଇଡ୍ (ରକ୍ତରେ ଚର୍ବି ଅଂଶ) କମ୍ ପରିମାଣରେ ଥାଏ ଯାହାକି ହୃଦ୍‌ରୋଗ ଆଶଙ୍କା କମାଇଥାଏ ।

ହାଡ଼ପୋରିଆ ରୋଗ– ମା'ସ୍ତନରେ କ୍ଷୀର ପ୍ରସ୍ତୁତି ଆରମ୍ଭ ହେବାବେଳେ କ୍ୟାଲ୍‌ସିୟମ୍ ସିଧାସଳଖ ମା'ଦେହରୁ କ୍ଷୀର ଦ୍ୱାରା ଶିଶୁ ଦେହକୁ ଯାଇଥାଏ । ଅନେକଙ୍କର ଧାରଣା ଯେ, ଏଥିପାଇଁ ମା'ମାନଙ୍କ ହାଡ଼ପୋରିଆ ରୋଗ ବା ଓଷ୍ଟିଓପୋରୋସିସ୍ ରୋଗ ହୋଇଥାଏ । କିନ୍ତୁ ପ୍ରକୃତରେ ଅନୁସନ୍ଧାନରୁ ଜଣାଯାଇଛି ଯେ, ସ୍ତନ୍ୟପାନ କଲେ, ହାଡ଼ରେ ପୁଣି ରିମିନେରାଇଲାଜେଶନ ପ୍ରକ୍ରିୟା ଆରମ୍ଭ ହୁଏ ଏବଂ ମାସିକ ଋତୁସ୍ରାବ ପରେ ହାଡ଼ ଭାଙ୍ଗିବା କମିଯାଇ ହାଡ଼ର ସାନ୍ଦ୍ରତା ବଢ଼ିଥାଏ ।

ଷ୍ଟ୍ରୋକ୍: ଆମେରିକାନ୍ ହାର୍ଟ ଆସୋସିଏସନର ଜର୍ନାଲରେ ପ୍ରକାଶିତ ତଥ୍ୟରୁ ଜଣାଯାଇଛି ଯେ, ସ୍ତନ୍ୟପାନ କରିବା ଦ୍ୱାରା ମା'ମାନଙ୍କର ହୃଦ୍‌ଘାତ ଓ ମସ୍ତିଷ୍କାଘାତ ଆଶଙ୍କା କମିଯାଏ । ଶିଶୁଜନ୍ମର ୧୦ବର୍ଷ ପର୍ଯ୍ୟନ୍ତ ସ୍ତନ୍ୟପାନ ମା'କୁ ଏଭଳି ସୁରକ୍ଷା ଦେଇଥାଏ । କାରଣ ଶିଶୁ ଜନ୍ମ ପରେ ମା' ଶରୀରର ମେଟାବୋଲିଜମ୍‌ର ପରିବର୍ତ୍ତନ ଘଟେ ଏବଂ ଅତ୍ୟଧିକ ଚର୍ବି କ୍ଷୟ ମଧ୍ୟ ହୋଇଥାଏ । କେବଳ ମା' ସ୍ତନ୍ୟପାନ କରାଇଲେ, ଷ୍ଟ୍ରେସ୍ କମିଯିବା ସାଙ୍ଗକୁ ମସ୍ତିଷ୍କ ସହ ହୃତ୍‌ପିଣ୍ଡକୁ ମଧ୍ୟ ସୁରକ୍ଷା ଯୋଗାଇଥାଏ ।

ସ୍ମୃତିଭ୍ରମ ରୋଗ– ଗର୍ଭାବସ୍ଥାରେ ଗ୍ଲୁକୋଜ ଟଲସେନ୍ସ ଓ ଇନ୍‌ସୁଲିନ୍ ସେନ୍ସିଟିଭିଟି କମିଯାଇଥାଏ । ସ୍ତନ୍ୟପାନ ଦ୍ୱାରା ଏହା ପୁଣି କାର୍ଯ୍ୟକ୍ଷମ ହୋଇଯାଏ । ଫଳରେ ସ୍ତନ୍ୟପାନ କରାଇଥିବା ମା'ଙ୍କଠାରେ ବେଶି ବୟସରେ ହେଉଥିବା ସ୍ମୃତିଭ୍ରମ ବା ଆଲ୍‌ଝିମର୍ସ ରୋଗ ହେବା ବିପଦ କମିଯାଇଥାଏ ।

ଡିପ୍ରେଶନ: ସ୍ତନ୍ୟପାନ ସମୟରେ ମା' ଅନ୍ୟ କଥା ଯଥା ବାହାର ପରିବେଶ ବା ପାରିବାରିକ ପରିବେଶ କଥା ଚିନ୍ତା ନ କରି କେବଳ ଶିଶୁକୁ ସ୍ତନ୍ୟପାନ କରାଇବାରେ ନିଜର ସମସ୍ତ ସମୟ ବିନିଯୋଗ କରିଥାଏ । ଏଥିପାଇଁ ମାନସିକ ଅବସାଦ ବା ଡିପ୍ରେଶନ ମଧ୍ୟ କମିଯାଏ । ଫଳରେ ନିଦର ଗୁଣାତ୍ମକ ଓ ସଂଖ୍ୟାତ୍ମକ ମାନ ବଢ଼ାଇଦିଏ । ଯଦ୍ୱାରା ସେମାନେ ନିଜକୁ ଖୁବ୍ ସୁସ୍ଥ ମନେକରନ୍ତି ।

ସ୍ତନ୍ୟପାନ ମା'କୁ ଅନେକ ରୋଗରୁ ରକ୍ଷାକରିବା ସହ ମାନସିକ, ଶାରୀରିକ, ସୁସ୍ଥତା ସାଙ୍ଗକୁ ସୁନିଦ୍ରା ଦେଇଥାଏ । ଏହାଦ୍ୱାରା ଶିଶୁ ସୁସ୍ଥ ଓ ସୁନ୍ଦର ହେବା ସହ ମା' ମଧ୍ୟ ଏକ ଉଜ୍ଜ୍ୱଳ ଆଭା ଓ ଅପରୂପ ସୌନ୍ଦର୍ଯ୍ୟର ଅଧିକାରିଣୀ ହୋଇଥାଏ ।

– ସ୍ତ୍ରୀରୋଗ ଓ ପ୍ରସୂତି ବିଶେଷଜ୍ଞ
ଲିଙ୍କ୍‌ରୋଡ୍, କଟକ,
ମୋ–୯୪୩୭୦୫୫୦୦୭

ଶିଶୁ ପାଇଁ ଅମୃତ

ମା' କ୍ଷୀରରେ ସବୁ ପୋଷକ ତତ୍ତ୍ୱ ଭରପୂର ମାତ୍ରାରେ ରହିଛି ଯାହା ଶିଶୁକୁ ସୁସ୍ଥ ରଖିଥାଏ । ବିଶେଷକରି ଜନ୍ମ ପରର ପ୍ରଥମ କଷକ୍ଷୀର ଶିଶୁ ପାଇଁ ପ୍ରଥମ ପ୍ରତିଷେଧକ ଟିକା ଭଳି କାମ କରିଥାଏ । ମା' କ୍ଷୀର ନ ଖାଇ ଡବାକ୍ଷୀର ଖାଉଥିବା ଶିଶୁମାନେ ବେଶି ମୋଟା ହୋଇଯାନ୍ତି ଓ ତାଙ୍କ ଦେହରେ ଚର୍ବି ଜମିଯାଏ, କିନ୍ତୁ ମା' କ୍ଷୀର ଖାଇଲେ ଶିଶୁମାନେ ସୁସ୍ଥ ରୁହନ୍ତି । ପାଟିରେ ସ୍ତନ୍ୟପାନ କଲେ ଶିଶୁମାନଙ୍କୁ ମଧ୍ୟ ପରିଶ୍ରମ କରିବାକୁ ପଡ଼ିଥାଏ ଏବଂ ଏହା ଶିଶୁକୁ ମୋଟା ହେବାକୁ ଦିଏ ନାହିଁ । ଡବାକ୍ଷୀର ଖାଉଥିବା ଶିଶୁ ଭଳି ଏମାନେ ବେଶି ମୋଟା ହୁଅନ୍ତି ନାହିଁ କି ତାଙ୍କ ଦେହରେ ଚର୍ବି ଜମେ ନାହିଁ । ତେଣୁ ସେମାନେ ସୁସ୍ଥ ଓ ସୁନ୍ଦର ହୁଅନ୍ତି । ପ୍ରଥମ ୬ମାସ କେବଳ ମା' କ୍ଷୀର ଖାଉଥିବା ଶିଶୁ ଅନ୍ୟ ଶିଶୁଙ୍କ ତୁଳନାରେ ଅଧିକ ସୁସ୍ଥ ଓ ବଳବାନ୍ ହୋଇଥାନ୍ତି ।

ମଦ ଜବତ, ଜଣେ ଗିରଫ

ବଇଣ୍ଡା,(ପରିକ୍ଷିତ ସାହୁ): ଆଠମଲ୍ଲିକ ବ୍ଲକ ଠାକୁରଗଡ଼ ପୋଲିସ ରବିବାର ଧଣ୍ଡାତୋପା ଗ୍ରାମରେ ଚଢ଼ାଉ କରି ଲିଲି ପ୍ରଧାନଙ୍କ ଘରୁ ୫ ଲିଟର ଚୋରା ମଦ ଜବତ କରିଛି। ଏଥିସହ ତାଙ୍କୁ ଗିରଫ କରିଛି। ସେ ଘରେ ଚୋରାରେ ମଦ ବିକ୍ରି କରୁଥିବା ଖବର ପାଇ ପୋଲିସ ଚଢ଼ାଉ କରି ଗିରଫ କରିଥିଲା। ଏ ନେଇ ନମ୍ବର ୧୬୫/୨୪ରେ ଥାନାରେ ଏକ ମାମଲା ରୁଜୁ କରାଯାଇଛି।

୨୦୭ ଅଭିଯୋଗ ପଞ୍ଜୀକୃତ

ଜନ ଅଭିଯୋଗ ଶୁଣାଣିରେ ସାଧାରଣ ଲୋକେ ଅଭିଯୋଗ କରୁଛନ୍ତି।

ସାତମାଇଲ,୫।୮ (ସୁଶାନ୍ତ ପତି)

ଢେଙ୍କାନାଳ ଜିଲା ହିନ୍ଦୋଳ ବ୍ଲକ ପରିସରରେ ସୋମବାର ଜିଲାପାଳଙ୍କ ଦ୍ୱାରା ଜନଅଭିଯୋଗ ଶୁଣାଣି ଶିବିର ଅନୁଷ୍ଠିତ ହୋଇଯାଇଛି। ବ୍ଲକ ସଭାଗୃହ ପରିସରରେ ଅନୁଷ୍ଠିତ ଏହି ଶିବିରରେ ଜିଲାପାଳ ଅମ୍ରିତ ରତୁରାଜ, ଜିଲା ପ୍ରକଳ୍ପ ନିର୍ଦ୍ଦେଶକ ଜ୍ୟୋତିଶଙ୍କର ସାହୁ, ଡିଏଫ୍‌ଓ ସୁମିତ କୁମାର କର, ହିନ୍ଦୋଳ ଉପଜିଲାପାଳ ଶିବାନନ୍ଦ ସ୍ୱାଇଁ, ବିଡିଓ ବିନିତା ବିଜୟିନୀ, ତହସିଲଦାର ଦିଲୀପ କୁମାର ସେଠୀ, ଏସ୍‌ଡିପିଓ ଦୀପକ ଜେନା, ଉପଖଣ୍ଡ ଚିକିତ୍ସାଧିକାରୀ ସୁଧାଂଶୁ ମିଶ୍ରଙ୍କ ସମେତ ସମସ୍ତ ବିଭାଗର ଅଧିକାରୀ ଉପସ୍ଥିତ ଥିଲେ। ଶିବିରରେ ମୋଟ ୨୦୭ଟି ଅଭିଯୋଗପତ୍ର ପଞ୍ଜୀକରଣ ହୋଇଥିବାବେଳେ ସେଥିମଧ୍ୟରୁ ୧୮୪ଟି ବ୍ୟକ୍ତିଗତ, ୧୨ଟି ସାମୂହିକ, ୬ଟି ମୁଖ୍ୟମନ୍ତ୍ରୀ ରିଲିଫ ଫଣ୍ଡ ସମ୍ପର୍କିତ, ୫ଟି ରେଡ୍‌କ୍ରସ୍ ସମ୍ବନ୍ଧୀୟ ଅଭିଯୋଗ ଥିଲା। ରେଡ୍‌କ୍ରସ୍ ଓ ମୁଖ୍ୟମନ୍ତ୍ରୀଙ୍କ ରିଲିଫ ଫଣ୍ଡରୁ ୧୦ ହଜାର ୩ ଶହ ଟଙ୍କା ପ୍ରଦାନ କରାଯାଇଥିଲା। ଏହି ଜନଅଭିଯୋଗ ଶୁଣାଣିରେ ହିନ୍ଦୋଳ ଉପଖଣ୍ଡର ଖବରଦାତାଙ୍କ ପକ୍ଷରୁ ବିଭିନ୍ନ ମୌଳିକ ସମସ୍ୟା ବିଦ୍ୟୁତ୍ ବିଭ୍ରାଟ, ହିନ୍ଦୋଳ ଏନ୍‌ଏସି ରାସ୍ତାରେ ଗୋରୁଙ୍କ ଯୋଗୁ ହେଉଥିବା ଯାତାୟାତରେ ଅସୁବିଧା, ଶିକ୍ଷାବିଭାଗରେ ଅବହେଳା ସମ୍ବନ୍ଧୀୟ ଅଭିଯୋଗପତ୍ର ଜିଲାପାଳଙ୍କୁ ଦିଆଯାଇଥିଲା। ଜିଲାପାଳ ଏ ସମସ୍ତ ସମସ୍ୟାର ସମାଧାନ ନିମନ୍ତେ ପ୍ରତିଶ୍ରୁତି ପ୍ରଦାନ କରିଥିଲେ।

ମୋ ପ୍ରତିଭା ମୋ ପରିଚୟ ପ୍ରତିଯୋଗିତା

ଢେଙ୍କାନାଳ,୫।୮ (ରତନ ନାୟାର)

ଢେଙ୍କାନାଳ ଜିଲା ଗଁଦିଆ ବ୍ଲକରେ ବ୍ଲକସ୍ତରୀୟ ମୋ ପ୍ରତିଭା ମୋ ପରିଚୟ ପ୍ରତିଯୋଗିତା ଅନୁଷ୍ଠିତ ହୋଇଯାଇଛି। ଗୁରୁଦେବଜୀ ଫାଉଣ୍ଡେଶନ ଓ ମୋ ଢେଙ୍କାନାଳ ଡିଜିଟାଲ ଚ୍ୟାନେଲର ଷଷ୍ଠ ପ୍ରତିଷ୍ଠା ଦିବସ ଉପଲକ୍ଷେ ଏହା ଅନୁଷ୍ଠିତ ହୋଇଥିଲା। ବିଶ୍ୱନାଥପୁରସ୍ଥିତ ଓଡ଼ିଶା ଆଦର୍ଶ ବିଦ୍ୟାଳୟ ପରିସରରେ ଅନୁଷ୍ଠିତ ଏହି କାର୍ଯ୍ୟକ୍ରମରେ ବ୍ଲକର ଶତାଧିକ ଛାତ୍ରୀଛାତ୍ର ଯୋଗ ଦେଇଥିଲେ। ବିଚାରକ ଭାବେ ବିଜୟ କୁମାର ମିଶ୍ର ଓ ମମତା ମହନ୍ତ ଯୋଗ ଦେଇଥିଲେ। ବିଡିଓ ପବିତ୍ର କୁମାର ବେହେରା କାର୍ଯ୍ୟକ୍ରମକୁ ଉଦ୍‌ଘାଟନ କରିଥିଲେ। ସମ୍ମାନିତ ଅତିଥି ଭାବେ ସାମାଜିକ କର୍ମୀ କୋଦଣ୍ଡଧର ସାହୁ, ପୋରୁହଖୋଜ ସରପଞ୍ଚ ରତିକାନ୍ତ ସାହୁ, ବ୍ଲକ ଶିକ୍ଷା ଅଧିକାରୀ ପ୍ରଭାତ କୁମାର ନାୟକ, ଢେଙ୍କାନାଳ ସାନ୍ଧ୍ୟ ମହାବିଦ୍ୟାଳୟ ଅଧ୍ୟକ୍ଷ ଡ. ସମୀର କୁମାର ସାହୁ, ଗଁଦିଆ ଡିଜିଟାଲ ମିଡିଆ ସଂଘ ସଭାପତି ପ୍ରଦୀପ କୁମାର ଦାସ, ଆଦର୍ଶ ବିଦ୍ୟାଳୟର ପ୍ରିନ୍ସିପାଲ ମାନସ ରଞ୍ଜନ ପାଣିଗ୍ରାହୀ ଏବଂ ଫାଉଣ୍ଡେଶନ ପ୍ରତିଷ୍ଠାତା ସୌମ୍ୟବ୍ରତ ସାହୁ ଯୋଗ ଦେଇଥିଲେ। ଉଦ୍‌ଯାପନୀ ଉତ୍ସବରେ ଜିଲା ପରିଷଦ ସଭାପତି ଅର୍ଚ୍ଚନା ପୁହାଣ ଓ ଶିକ୍ଷୟିତ୍ରୀ ଦୀପ୍ତିମୟୀ ଲେଙ୍କା ସମ୍ମାନିତ ଅତିଥି ଭାବେ ଯୋଗଦେଇ କୃତୀ ପ୍ରତିଯୋଗୀଙ୍କୁ ପୁରସ୍କୃତ କରିଥିଲେ। ବ୍ଲକ କମିଟିର ସଦସ୍ୟ ସୁଦାମ ସାହୁ, ସୁନିତା ବେହେରା, ପୁଷ୍ପଲତା ସାହୁ, ପ୍ରକାଶ ନାୟକ ଓ ରାଜଲକ୍ଷ୍ମୀ ଜେନା ପ୍ରମୁଖ ସହଯୋଗ କରିଥିଲେ। ସୌମ୍ୟରଞ୍ଜନ ମହାନ୍ତି ପରିଚାଳନା କରିଥିବା ବେଳେ ବାଦଲ ମହାନ୍ତି ଧନ୍ୟବାଦ ଦେଇଥିଲେ।

ଗଁଦିଆରେ ବ୍ଲକସ୍ତରୀୟ ମୋ ପ୍ରତିଭା ମୋ ପରିଚୟ ପ୍ରତିଯୋଗିତାରେ ଅତିଥିଙ୍କ ସହ କୃତୀ ପ୍ରତିଯୋଗୀମାନେ।

ବୋଲବମ୍ ଧ୍ୱନିରେ କମ୍ପିଲା ଦେଉଳଝରି

ଆଠମଲ୍ଲିକ,୫।୮ (ଉଦୀପ୍ତ ପୁରୋହିତ)

ଶ୍ରାବଣ ମାସର ତୃତୀୟ ସୋମବାରରେ ଆଠମଲ୍ଲିକର ପ୍ରସିଦ୍ଧ ଶୈବପୀଠ ସହିତ ସମସ୍ତ ଶିବାଳୟରେ କାଉଡିଆ ଓ ଶୈବଭକ୍ତଙ୍କ ପ୍ରବଳ ଭିଡ଼ ଦେଖିବାକୁ ମିଳିଥିଲା। ହାରାହାରି ୫ ହଜାର କାଉଡିଆ ଓ ଶୈବ ଭକ୍ତଙ୍କ ବୋଲବମ୍ ଧ୍ୱନିରେ ଦେଉଳଝରି ମନ୍ଦିର ପ୍ରକମ୍ପିତ ହୋଇଉଠିଥିଲା । ପ୍ରବଳ ଭିଡ଼ ସତ୍ତ୍ୱେ ଶୃଙ୍ଖଳାର ସହିତ କାଉଡିଆମାନେ ବାବା ସିଦ୍ଧେଶ୍ୱରଙ୍କ ନିକଟରେ ଜଳଲାଗି କରିଥିଲେ। ରାତି ୨ଟାରୁ ମନ୍ଦିର ଖୋଲି ଦେବନୀତି ସମ୍ପନ୍ନ କରାଯାଇଥିଲା। ରାତି ୩ଟାରୁ କାଉଡ଼ିଆଙ୍କ ଜଳଲାଗି ଆରମ୍ଭ ହୋଇଥିଲା ବୋଲି ପୂଜକମାନେ ପ୍ରକାଶ କରିଛନ୍ତି। ପୂଜକ ସଂଘ ସଭାପତି ଧାର୍ମିକ ପରିଛା, ସମ୍ପାଦକ ପୂର୍ଣ୍ଣଚନ୍ଦ୍ର ଦେହୁରୀଙ୍କ ସମେତ ସମସ୍ତ ପୂଜକ ଉପସ୍ଥିତ ରହି ଶୃଙ୍ଖଳିତ ଢଙ୍ଗରେ ଜଳଲାଗି କରିବାରେ ସହଯୋଗ କରିଥିଲେ। ଶାନ୍ତିଶୃଙ୍ଖଳା ରକ୍ଷା ପାଇଁ ବ୍ୟାପକ ପୋଲିସ ମୁତୟନ କରାଯାଇଥିଲା। ବିଭିନ୍ନ ଦାତବ୍ୟ ଅନୁଷ୍ଠାନ ତରଫରୁ ଶୈବଭକ୍ତମାନଙ୍କ ପାଇଁ ନିଃଶୁଳ୍କ ପ୍ରସାଦ ସେବନର ବ୍ୟବସ୍ଥା କରାଯାଇଥିଲା।

ବ୍ୟକ୍ତିତ୍ୱରେ ଆଧ୍ୟାତ୍ମିକ ମୂଲ୍ୟବୋଧ ରହିଲେ ଶାନ୍ତି ମିଳିବ

ବ୍ରହ୍ମାକୁମାରୀ ସଂସ୍ଥା ପକ୍ଷରୁ କର୍ମଶାଳା

ଢେଙ୍କାନାଳ,୫।୮ (ରତନ ନାୟାର)

ଢେଙ୍କାନାଳ ବ୍ରହ୍ମାକୁମାରୀ ଈଶ୍ୱରୀୟ ବିଶ୍ୱବିଦ୍ୟାଳୟ ପକ୍ଷରୁ ସହରସ୍ଥିତ ସୂର୍ଯ୍ୟ ମଣ୍ଡପଠାରେ ବ୍ୟବସାୟୀ ଓ ଶିଳ୍ପଦ୍ୟୋଗୀମାନଙ୍କୁ ନେଇ ଏକ କର୍ମଶାଳା ଅନୁଷ୍ଠିତ ହୋଇଯାଇଛି। ଏହି କର୍ମଶାଳାରେ ଏକ ଆଲୋଚନାଚକ୍ର ଅନୁଷ୍ଠିତ ହୋଇଥିଲା। ଏଥିରେ ଯୋଗଦେଇ ବ୍ରହ୍ମକୁମାରୀ ରଶ୍ମୀ ଓ ଭାଗ୍ୟଶ୍ରୀ ବିଷୟବସ୍ତୁ ଉପରେ ଆଲୋଚନା କରି କହିଲେ, ଉତ୍ତମ ଚିନ୍ତାଧାରା ଓ ମୂଲ୍ୟବୋଧ ଦ୍ୱାରା ଚାପଯୁକ୍ତ ଜୀବନରୁ ଚାପମୁକ୍ତ ହୋଇପାରିବ। ବ୍ୟକ୍ତିତ୍ୱରେ ଆଧ୍ୟାତ୍ମିକ ମୂଲ୍ୟବୋଧ ବୃଦ୍ଧି ହୋଇପାରିଲେ ଶାନ୍ତି ମିଳିବା ସହିତ ବ୍ୟବସାୟ ଏବଂ ସାମାଜିକ ସମ୍ପର୍କ ଓ କର୍ମଫଳ ସଫଳ ହୋଇଥାଏ। ଢେଙ୍କାନାଳ ବାଣିଜ୍ୟ ଓ ଶିଳ୍ପ ପ୍ରତିଷ୍ଠାନର ସଭାପତି ରାଜେନ୍ଦ୍ର କୁମାର ଦାସ କାର୍ଯ୍ୟକ୍ରମରେ ଯୋଗଦେଇ କହିଲେ, ସମସ୍ତଙ୍କ ଅନ୍ତର୍ନିହିତ ଶକ୍ତିର ବିକାଶ ହେବା ଜରୁରୀ। ଏହାପରେ ବ୍ୟବସାୟ ଓ ଗୃହସ୍ଥ ଜୀବନ କିପରି ସୂଚାରୁରୂପେ ପରିଚାଳନା କରିପାରିବେ ସେ ସମ୍ପର୍କରେ ସେ ପରାମର୍ଶ ଦେଇଥିଲେ। ବ୍ରହ୍ମାକୁମାରୀ ଈଶ୍ୱରୀୟ ବିଶ୍ୱବିଦ୍ୟାଳୟ ଢେଙ୍କାନାଳ ଶାଖାର ଜିଲା ମୁଖ୍ୟ ପରିଚାଳିକା ବିକେ ଉଷା କାର୍ଯ୍ୟକ୍ରମ ପରିଚାଳନା କରିଥିଲେ। ଜିଲାର ଟାଟା ଷ୍ଟିଲ ମେରାମଣ୍ଡଳୀ ଓ ଉତ୍କଳ ଆଜବେଷ୍ଟସ ଲିମିଟେଡ୍ କାରଖାନାରେ ମଧ୍ୟ ଚାପମୁକ୍ତ ଜୀବନ ସମ୍ପର୍କରେ କର୍ମଶାଳା ଅନୁଷ୍ଠିତ ହୋଇଥିଲା। ଅବସରପ୍ରାପ୍ତ ସିବିଆଇ ବିଚାରପତି ବ୍ରହ୍ମାକୁମାର ଭିକାରୀ ଚରଣ ରାଉତ ଧନ୍ୟବାଦ ପ୍ରଦାନ କରିଥିଲେ।

ବ୍ରହ୍ମାକୁମାରୀ ଈଶ୍ୱରୀୟ ବିଶ୍ୱବିଦ୍ୟାଳୟ ପକ୍ଷରୁ କର୍ମଶାଳାରେ ଅତିଥିମାନେ।

ବାଲ୍ୟବିବାହ ରୋକିବା ନିମନ୍ତେ ସଚେତନତା

ବଇଣ୍ଡା,୫।୮ (ପରିକ୍ଷିତ ସାହୁ)

ଆଠମଲ୍ଲିକ ବ୍ଲକ ସାପଘରା ଓ ବନ୍ତୋଲ ଠାରେ ବିଶ୍ୱ ଯୁବକେନ୍ଦ୍ର ବଣିନାଳୀ ଓ କୈଳାଶ ସତ୍ୟାର୍ଥୀ ଚିଲଡ୍ରେନ୍ସ ଫାଉଣ୍ଡେଶନ ସହାୟତାରେ ପରିଚାଳିତ କାର୍ଯ୍ୟକ୍ରମ ଆକ୍ସେସ ଟୁ ଜଷ୍ଟିସ ପକ୍ଷରୁ ବାଲ୍ୟବିବାହ ରୋକିବା ନିମନ୍ତେ ଏକ ସଚେତନତା କାର୍ଯ୍ୟକ୍ରମ ଅନୁଷ୍ଠିତ ହୋଇଯାଇଛି। ଏଥିରେ କିଶୋରୀ କିଶୋରମାନଙ୍କୁ ସଚେତନ କରାଯାଇଥିଲା। ସିଆର୍‌ପି ସବିତା ନାୟକ ଓ କୃଷିମିତ୍ର ଯୋଗଦେଇ କାର୍ଯ୍ୟକ୍ରମ ସମ୍ପର୍କରେ ଉପସ୍ଥିତ ଅଞ୍ଚଳବାସୀଙ୍କୁ ସୂଚନା ଦେଇଥିଲେ। ଏଥିରେ ମନିଷା ରାଉଳ, ମହେଶ୍ୱତା ନାୟକ, ଲିପିସା ନାୟକ, ପ୍ରିୟଙ୍କା ରାଉଳ, ମିଲି ରାଉଳ, ଭବାନୀ ନାୟକ, କରିସ୍ମା ନାୟକ, ଧରିତ୍ରୀ ନାୟକ, ବୀରେନ ନାୟକ, ଅଭିରାମ ନାୟକ ପ୍ରମୁଖ ଯୋଗ ଦେଇଥିଲେ। ପ୍ରକଳ୍ପ ସହଯୋଗୀ ଜ୍ୟୋତ୍ସ୍ନିତା ପ୍ରଧାନ ଉପସ୍ଥିତ ଥିଲେ।

କାର୍ଯ୍ୟକ୍ରମରେ ଉପସ୍ଥିତ କର୍ମକର୍ତ୍ତାମାନେ ପିଲାଙ୍କୁ ସଚେତନ କରୁଛନ୍ତି।

୫୦ ଛାତ୍ରୀଙ୍କୁ ଖାଦ୍ୟ ସାମଗ୍ରୀ ବଣ୍ଟନ

ଢେଙ୍କାନାଳ,୫।୮ (ରତନ ନାୟାର)

ଢେଙ୍କାନାଳ ଜିଲା ଓଡ଼ାପଡ଼ା ବ୍ଲକ ଗୁଣ୍ଡିଚାପଡ଼ାସ୍ଥିତ ଅହମଦିଆ ମହିଳା ସଙ୍ଗଠନ ପକ୍ଷରୁ ଲଜନା ଇମାଇଲ୍ଲାହ ତରଫରୁ ଆହ୍ୱାୟାର ସଙ୍ଗଠନ ପରିଚାଳିତ ଆବାସିକ କନ୍ୟା କେନ୍ଦ୍ରରେ ୫୦ ଛାତ୍ରୀଙ୍କୁ ଶୁକ୍ରବାର ଖାଦ୍ୟ ସାମଗ୍ରୀ ବଣ୍ଟନ କରାଯାଇଛି। ଏହି ଅବସରରେ ମହିଳା ସଭାନେତ୍ରୀ ଜମିଲା ବେଗମ କହିଥିଲେ ଗରିବ, ଅସହାୟଙ୍କ ସେବାକୁ ପରମ ପୁଣ୍ୟ ମନେକରି ଏଭଳି ସାମାଜିକ କାର୍ଯ୍ୟ କରାଯାଇଛି। କାର୍ଯ୍ୟକ୍ରମରେ ମହିଳା ସଙ୍ଗଠନ ଗୁଣ୍ଡିଚାପଡା(କ)ର ସଭାନେତ୍ରୀ ଜମିଲା ବିବିଙ୍କ ସମେତ କୁଲଶୁମ ବେଗମ, ଖତିଜା ବେଗମ, ଆଫିୟା ସରିଫ୍, ନୁରଜାହାଁ ବିବି, ୟାସମିନ ବେଗମ, ଖାତୁନ ବେଗମ ଓ ରୋସନା ବେଗମ ପ୍ରମୁଖ ସାମିଲ ହୋଇଥିଲେ।

ଭାଲୁ ଆକ୍ରମଣରେ ମହିଳା ଗୁରୁତର

କଣିହାଁ,୫।୮ (ସଚ୍ଚିଦାନନ୍ଦ ପ୍ରଧାନ)

କଣିହାଁ ବନାଞ୍ଚଳ ହରିଚନ୍ଦନପୁର ଗ୍ରାମର ଜଣେ ମହିଳା ସୋମବାର ଭାଲୁ ଆକ୍ରମଣରେ ଗୁରୁତର ହୋଇଛନ୍ତି। ସୂଚନା ଅନୁଯାୟୀ ହରିଚନ୍ଦନପୁର ଗ୍ରାମର ବାରି ସାହୁ (୭୮) ଘର ନିକଟସ୍ଥ ଚାଷ ଜମିକୁ ଯାଇଥିଲେ। ଏହି ସମୟରେ ସଂରକ୍ଷିତ ଜଙ୍ଗଲ ମଧ୍ୟରୁ ଏକ ଭାଲୁ ବାହାରି ତାଙ୍କୁ ଆକ୍ରମଣ କରିଥିଲା। ମହିଳାଙ୍କ ଚିତ୍କାର ଶୁଣି ପଡ଼ୋଶୀମାନେ ତାଙ୍କୁ ଉଦ୍ଧାର କରିଥିଲେ। ତାଙ୍କୁ ପ୍ରଥମେ କଣିହାଁ ଗୋଷ୍ଠୀ ସ୍ୱାସ୍ଥ୍ୟକେନ୍ଦ୍ରରେ ଭର୍ତ୍ତି କରାଯାଇଥିଲା। ସେଠାରୁ ଅନୁଗୋଳ ଜିଲା ମୁଖ୍ୟ ଚିକିତ୍ସାଳୟ ଓ ପରେ କଟକ ସ୍ଥାନାନ୍ତର କରାଯାଇଥିଲା। ଏନେଇ ବନପାଳ ଜଲି ଦେହୁରୀ କହିଛନ୍ତି, ଏପରି ଏକ ଖବର ମିଳିଛି। ଗୁରୁତରଙ୍କୁ ନିୟମ ଅନୁଯାୟୀ ସରକାରୀ ଚିକିତ୍ସା ସହାୟତା ପ୍ରଦାନ କରାଯିବ।

ଏସ୍‌ଏଚ୍‌ଜି ପକ୍ଷରୁ ଉପଜିଲାପାଳଙ୍କୁ ଦାବିପତ୍ର

କାମାକ୍ଷାନଗର,୫।୮ (ସୁଧୀର ପରିଡ଼ା)

କାମାକ୍ଷାନଗର ବ୍ଲକ ଅଁଳାବେରେଣି ମହିଳା ସ୍ୱୟଂସହାୟକ ଗୋଷ୍ଠୀ (ଏସ୍‌ଏଚ୍‌ଜି)ର ସଦସ୍ୟାମାନେ ଅଙ୍ଗନୱାଡି ଡ୍ରେସ ତିଆରି ପାଇଁ ଅର୍ଡର ପାଇବା ଓ ପରବର୍ତ୍ତି ସମୟରେ ଅର୍ଡରରୁ ଅଧା କାଟିଦିଆଯିବାକୁ ନେଇ ଉପଜିଲାପାଳ ନାରାୟଣ ଚନ୍ଦ୍ର ନାୟକଙ୍କୁ ଦାବିପତ୍ର ପ୍ରଦାନ କରିଛନ୍ତି। ଦାବିପତ୍ରରେ ଉଲ୍ଲେଖ କରାଯାଇଛି, କରୋନା ଭଳି ମହାମାରି ସମୟରେ ଜାତୀୟ ପତାକା, ମାସ୍କ ତିଆରି, ସ୍କୁଲ ପାଇଁ ଡ୍ରେସ ତିଆରି କରାଯାଇଥିଲା। କିନ୍ତୁ ବର୍ତ୍ତମାନ ଅଙ୍ଗନୱାଡି ଡେସ୍ ତିଆରି ଅର୍ଡର ଦେବା ପରେ ଅଧା ଅର୍ଡର କାଟିଦିଆଯାଇଛି। ଫଳରେ ୬ ହଜାର ଅଙ୍ଗନାୱାଡି ପାଇଁ ଡ୍ରେସ ତିଆରି କରିବା ସହ ପ୍ରାୟ ୨୫ ଜଣ ସଦସ୍ୟା ଏଥିରେ ନିୟୋଜିତ ହୋଇଥିଲେ। ସେମାନେ ଏଠାରେ କାମ କରି ପରିବାର ପ୍ରତିପୋଷଣ କରୁଥିଲେ। କିନ୍ତୁ କେଉଁ କାରଣରୁ ଅର୍ଡରୁ ଅଧା କାଟିଦିଆଯାଇଛି ତାହାର କାରଣ ଜାଣିପାରି ନ ଥିବା ବେଳେ ତିଆରି ହୋଇଥିବା ଡ୍ରେସ କ'ଣ କରିବେ ବୋଲି ପ୍ରଶ୍ନ କରିଛନ୍ତି। ତୁରନ୍ତ ଏହାର ବିଚାର କରି ପୂର୍ବଭଳି ଅର୍ଡର ଦେବାକୁ ଏସ୍‌ଏଚ୍‌ଜି ପକ୍ଷରୁ ଦାବି କରାଯାଇଛି।

ଏସ୍‌ଏଚ୍‌ଜି ପକ୍ଷରୁ ଦାବିପତ୍ର ପ୍ରଦାନ କରାଯାଉଛି।

୩୩ ୟୁନିଟ୍ ରକ୍ତ ସଂଗ୍ରହ

ଢେଙ୍କାନାଳ,୫।୮ (ରତନ ନାୟାର)

ଢେଙ୍କାନାଳ ଜିଲା ମୁଖ୍ୟ ଚିକିତ୍ସାଳୟ ପରିସରରେ ତୁଳସୀ ସ୍ୱେଚ୍ଛାସେବୀ ଅନୁଷ୍ଠାନ ଓ ଅଲ୍ ଓଡ଼ିଶା ୧୦୮ ଆମ୍ବୁଲାନ୍ସ କର୍ମଚାରୀ ସଂଘର ମିଳିତ ସହଯୋଗରେ ଶୁକ୍ରବାର ଏକ ସ୍ୱେଚ୍ଛାକୃତ ରକ୍ତଦାନ ଶିବିର ଅନୁଷ୍ଠିତ ହୋଇଯାଇଛି। ଏହି ଶିବିରରେ ୩୩ ୟୁନିଟ୍ ରକ୍ତ ସଂଗ୍ରହ କରାଯାଇଥିଲା। ତୁଳସୀ ଅନୁଷ୍ଠାନ ପ୍ରତିଷ୍ଠାତା ବେତୁଜୀ ପ୍ରସାଦ ବେହେରାଙ୍କ ତତ୍ତ୍ୱାବଧାନରେ ୧୦୮ ଆମ୍ବୁଲାନ୍ସ କର୍ମଚାରୀ ସଂଘ ସଭାପତି ରଶ୍ମି ରଞ୍ଜନ ମହାପାତ୍ର, ସହ ସମ୍ପାଦକ ସୌମ୍ୟରଞ୍ଜନ ନାୟକ, ଶ୍ରୀରାମଚନ୍ଦ୍ର ସ୍ୱାଇଁ, ଶ୍ରୀକାନ୍ତ ବରାଳ, ସତ୍ୟ ନାରାୟଣ ବିଶ୍ୱାଳ, ଅଜିତ କୁମାର ବିଶ୍ୱାଳ, ଅସିତ କୁମାର ଦାସ, ଶ୍ରୀନିବାସ ସାହୁ, ଆଦିତ୍ୟ ବିଶ୍ୱାଳ, ବିଜୟ ସାହୁ, ପପୁନ କୁମାର ପରିଡା, ଅଜିତ ରାଉତ, ପ୍ରତାପ ମଲ୍ଲିକ ପ୍ରମୁଖ ସହଯୋଗ କରିଥିଲେ। ରକ୍ତ ଭଣ୍ଡାର ଅଧିକାରୀ ଡା. ସ୍ୱରୂପ ରଞ୍ଜନ ସାହୁ, ଭୀମସେନ ବେହେରା, ପରମାନନ୍ଦ ପଣ୍ଡା, ରୋହିତ ଦାସ, ରାକେଶ ବେହେରା, ତପନ ଜେନା, ଅଜୟ ସ୍ୱାଇଁ ଓ ବିନୋଦିନୀ ଦିଦି ପ୍ରମୁଖ ରକ୍ତ ସଂଗ୍ରହ କରିଥିଲେ। ଆଗାମୀ ଦିନରେ ଜିଲାର ବିଭିନ୍ନ ପଞ୍ଚାୟତରେ ରକ୍ତ ସଂଗ୍ରହ କାର୍ଯ୍ୟକ୍ରମ ଆୟୋଜନ କରାଯିବ ବୋଲି ସୂଚନା ଦିଆଯାଇଥିଲା। ଅଗଷ୍ଟ ୯ରେ ସଙ୍ଗଠନ ତରଫରୁ ଶ୍ରୀରାମଚନ୍ଦ୍ରପୁର ଗୋଷ୍ଠୀ ସ୍ୱାସ୍ଥ୍ୟକେନ୍ଦ୍ର ପରିସରରେ ଏକ ରକ୍ତଦାନ ଶିବିର ଆୟୋଜନ କରାଯିବ ବୋଲି ସୂଚନା ଦିଆଯାଇଛି।

ତୁଳସୀ ସ୍ୱେଚ୍ଛାସେବୀ ଅନୁଷ୍ଠାନ ପକ୍ଷରୁ ରକ୍ତଦାନ ଶିବିର।

କିକ୍ ବକ୍ସିଂ ଚାମ୍ପିୟନଶିପ୍‌ରେ ଢେଙ୍କାନାଳ ଖେଳାଳିଙ୍କ କୃତିତ୍ୱ

ଢେଙ୍କାନାଳ,୫।୮ (ରତନ ନାୟାର)

ଗୋଆ ରାଜ୍ୟର ମାପୁସା ଇନ୍‌ଡୋର ଷ୍ଟାଡିୟମଠାରେ ଜୁଲାଇ ୨୪ରୁ ୨୮ ତାରିଖ ପର୍ଯ୍ୟନ୍ତ ସର୍ବଭାରତୀୟ ସିନିୟର ଓ ମାଷ୍ଟର କିକ୍ ବକ୍ସିଂ ଚାମ୍ପିୟନଶିପ୍ ଅନୁଷ୍ଠିତ ହୋଇଯାଇଛି। ଏହି ପ୍ରତିଯୋଗିତାରେ ୱାକୋ ଓଡ଼ିଶା ପକ୍ଷରୁ ୮୪ଜଣ ବାଳିକା ବାଳକ ଓ ଅଧିକାରୀ ଯୋଗ ଦେଇଥିଲେ। ସେଥିମଧ୍ୟରୁ ଢେଙ୍କାନାଳ ଡାଇମଣ୍ଡ କିକ୍ ବକ୍ସିଂ ଆସୋସିଏଶନ ପକ୍ଷରୁ ୧୬ଜଣ ଖେଳାଳି ଓ ଜଣେ କୋଚ୍ ଅଂଶଗ୍ରହଣ କରିଥିଲେ। ବାଳିକା ବିଭାଗରେ ଶ୍ରୀୟଙ୍କା ସାମଲ ୪୦ କେଜି ପିଏଫ୍‌କେଏଲ୍‌ରେ ୨ଟି କାଂସ୍ୟ, ଅରୁନ୍ଧତୀ ସାହୁ ୨ଟି କାଂସ୍ୟ, ରୁପା ନାଏକ ୫୦ କେଜି ଏଲ୍‌ସିରେ କାଂସ୍ୟ, ଜ୍ୟୋତି ବେହେରା ୫୫କେଜି ଏଲ୍‌ସିରେ କାଂସ୍ୟ, ରୋସନି ବେଗମ ୬୦ କେଜି ପିଏଫ୍‌ରେ କାଂସ୍ୟ, ଶୁଭଶ୍ରୀ ରାଉତ ୬୦ କେଜି ପିଏଫ୍‌ରେ କାଂସ୍ୟ ଏବଂ ବାଳକ ବିଭାଗରେ ଦୁଲାରାମ ହାଁସଦା ୫୧ କେଜି କେଏଲ୍‌ରେ କାଂସ୍ୟ, ସୁଶୀଲ କୁମାର ରାଉତ ୫୭କେଜି କେଏଲ୍‌ରେ କାଂସ୍ୟ, ଚନ୍ଦନ ସାହୁ ୬୩ କେଏଲ୍‌ଏଲ୍‌ସିରେ ୨ଟି କାଂସ୍ୟ, ରତିକାନ୍ତ ସାହୁ ୯୪କେଜି ପିଏଫ୍‌ରେ କାଂସ୍ୟ ପଦକ ହାସଲ କରିଛନ୍ତି। ଢେଙ୍କାନାଳ ଜିଲାର ମହିର କୁମାର ସାହୁ ଓଡ଼ିଶା ଦଳର କୋଚ୍ ଭାବେ ଦାୟିତ୍ୱ ତୁଲାଇଥିଲେ। ଖେଳାଳିମାନଙ୍କ ଏହି ସଫଳତା ପାଇଁ ଅତିରିକ୍ତ ଜିଲାପାଳ ରମେଶ ଚନ୍ଦ୍ର ସେଠୀ, ଜିଲା କ୍ରୀଡ଼ା ଅଧିକାରୀ ପ୍ରଦୀପ୍ତ କୁମାର ମହାନ୍ତି, ୱାକୋ ଓଡ଼ିଶାର ମୁଖ୍ୟ ଉପଦେଷ୍ଟା ଭବାନୀ ପ୍ରସାଦ ମିଶ୍ର, ସଭାପତି କାର୍ତ୍ତିକ ଡାକୁଆ, ଢେଙ୍କାନାଳ ଡାଇମଣ୍ଡ କିକ୍ ବକ୍ସିଂ ଆସୋସିଏଶନ ସଭାପତି ଶଶିକାନ୍ତ ଗଡ଼ନାୟକ, ଉପସଭାପତି ସନ୍ତୋଷ କୁମାର ପରିଡ଼ା, ସମ୍ପାଦିକା କୀର୍ତ୍ତିରାଣୀ ସାହୁ, ଯୁଗ୍ମ ସମ୍ପାଦକ ବାପି ସାମଲ, କୋଷାଧ୍ୟକ୍ଷ ଅରବିନ୍ଦ ବେହେରା ଏବଂ କୋଚ ମିହିର କୁମାର ସାହୁ ପ୍ରମୁଖ ଖେଳାଳିମାନଙ

ଚୋରି ଅଭିଯୁକ୍ତ ଗିରଫ

କଣିହାଁ,(ସଚ୍ଚିଦାନନ୍ଦ ପ୍ରଧାନ): କଣିହାଁ ଥାନା ପୋଲିସ ଟ୍ରକ୍ ଚାଳକଙ୍କ ଠାରୁ ଚୋରି ଅଭିଯୋଗରେ ଜଣଙ୍କୁ ଗିରଫ କରି ସୋମବାର କୋର୍ଟଚାଲାଣ କରିଛି। ପୋଲିସ କହିଛି, ଟ୍ରକ୍ ଚାଳକ ଶରତ ପଲେଇ ଏକ ଚୋରି ଅଭିଯୋଗ କରିଥିବାରୁ ନଂ. ୨୭୧/୨୪ରେ ଏକ ମାମଲା ରୁଜୁ ହୋଇଥିଲା। ତଦନ୍ତ ପରେ ଏଥିରେ ସମ୍ପୃକ୍ତ ବଡ଼ହାରା ଗ୍ରାମର ସିଦ୍ଧାନ୍ତ ନାଏକ (୧୯)ଙ୍କୁ ଗିରଫ କରାଯାଇଥିଲା। ଗିରଫ ଅଭିଯୁକ୍ତଙ୍କ ଠାରୁ ୨୭୦୦ ଟଙ୍କା ଜବତ ହୋଇଛି ।

ଟ୍ରକ୍ ମାଲିକ ସଂଘ ପକ୍ଷରୁ ଶାନ୍ତିପୂର୍ଣ୍ଣ ଧାରଣା

ଟ୍ରକ୍ ମାଲିକମାନେ ଧାରଣାରେ ବସିଛନ୍ତି।

ଛେଣ୍ଡିପଦା,୫।୮ (ଅଜିତ ଧଳ)

ଛେଣ୍ଡିପଦା ବ୍ଲକ ରାଇଝରଣଠାରେ ଥିବା ୨ଟି କୋଇଲା ଖଣିରେ ଛେଣ୍ଡିପଦା ବ୍ଲକ ଅଞ୍ଚଳର ଟ୍ରକ୍‌ଗୁଡ଼ିକୁ ଲୋଡିଂ ଦେବା ଦାବିରେ ରାଇଝରଣ ଠାରେ ସୋମବାରଠାରୁ ଟ୍ରକ୍ ମାଲିକମାନେ ଶାନ୍ତିପୂର୍ଣ୍ଣ ଭାବେ ଧାରଣା ଦେଇଛନ୍ତି। ଛେଣ୍ଡିପଦା ଟ୍ରକ୍ ମାଲିକ ତଥା ଜିଲା ପରିଷଦ ସଦସ୍ୟ ଯଶୋବନ୍ତ ପ୍ରସାଦ ବେହେରାଙ୍କ ତତ୍ତ୍ୱାବଧାନରେ ଶତାଧିକ ଟ୍ରକ୍ ମାଲିକ ଏହି ଧାରଣାରେ ସାମିଲ ହୋଇଥିଲେ।

ସୂଚନା ଅନୁଯାୟୀ, କୋଇଲା

ଅର୍ଥନୈତିକ ଅବରୋଧ ସ୍ଥଗିତ

ଖଣିରେ ବାହାର ରାଜ୍ୟର ଟ୍ରକ୍ ଆସି କୋଇଲା ଲୋଡିଂ କରୁଥିବା ବେଳେ ଛେଣ୍ଡିପଦା ବ୍ଲକ ଅଞ୍ଚଳର ଟ୍ରକଗୁଡିକୁ ଲୋଡିଂ ଦେବା ପାଇଁ ଛେଣ୍ଡିପଦା ଟ୍ରକ୍ ମାଲିକଙ୍କ ପକ୍ଷରୁ ବାରମ୍ବାର ଦାବି କରାଯାଉଥିଲେ ମଧ୍ୟ କୌଣସି ସୁଫଳ ମିଳି ନ ଥିଲା। ଫଳରେ ଟ୍ରକ୍‌ମାଲିକମାନେ ରାଇଝରଣ ଠାରେ ଥିବା ଖଣି ରାସ୍ତାରେ ଅର୍ଥନୈତିକ ଅବରୋଧ କରିବା ପାଇଁ ନିଷ୍ପତ୍ତି ନେଇଥିଲେ। ଏହି ଧାରଣାରେ ବହୁ ଜନ ପ୍ରତିନିଧି ଓ ଟ୍ରକ୍‌ମାଲିକ ଯୋଗ ଦେଇଥିଲେ। ଖବରପାଇ ଅନୁଗୋଳ ଏସ୍‌ଡିପିଓ ରମାକାନ୍ତ ମାହାଳିକଙ୍କ ଅଧ୍ୟକ୍ଷତାରେ ନିଶା ଥାନାରେ ଟ୍ରକ୍ ମାଲିକଙ୍କୁ ନେଇ ସୋମବାର ବୈଠକ ଅନୁଷ୍ଠିତ ହୋଇଥିଲା। ବୈଠକର ନିଷ୍ପତ୍ତି ଅନୁଯାୟୀ ତଥା ପ୍ରଶାସନକୁ ସମ୍ମାନ ଦେଇ ଅର୍ଥନୈତିକ ଅବରୋଧକୁ ସ୍ଥଗିତ ରଖାଯାଇଥିଲା। ତେବେ ଆସନ୍ତା ୧୦ ତାରିଖ ପର୍ଯ୍ୟନ୍ତ ଟ୍ରକ୍ ମାଲିକମାନେ ରାଇଝରଣଠାରେ ଶାନ୍ତିପୂର୍ଣ୍ଣ ଆନ୍ଦୋଳନ ଜାରି ରଖିବେ ବୋଲି ବୈଠକରେ କହିବା ସହ ଦାବି ପୂରଣ ନ ହେଲେ ଅର୍ଥନୈତିକ ଅବରୋଧ କରିବେ ବୋଲି ଚେତାବନୀ ଦେଇଥିଲେ। ଏହି ଧାରଣାରେ ଭାଜପା ନେତା ଅଜିତ ପ୍ରଧାନ, କଂଗ୍ରେସ ନେତା ନରୋତ୍ତମ ନାଏକ, ଗୋବିନ୍ଦ ନାଏକ, ଜରପଡା ସରପଞ୍ଚ ବିଦେଶୀ ବେହେରା ଟ୍ରକ୍ ମାଲିକ କୁମୁଦ ଚନ୍ଦ୍ର ଗଡ଼ନାୟକ, ବନବିହାରୀ ସାହୁ, କରୁଣାକର ବିଶ୍ୱାଳ, ମନୋଜ ସାହୁ, ଦିବ୍ୟ ରଞ୍ଜନ ପ୍ରଧାନ, ସୌମ୍ୟ ରଞ୍ଜନ ବେହେରା, ଜୟନ୍ତ କୁମାର ସାହୁ, ପ୍ରଭାତ କୁମାର ସାହୁ, ମନମୋହନ ପ୍ରଧାନ, ରଜତ ସାହୁ, ସିପୁନ ସାହୁ, ଜିତେନ୍ଦ୍ରିୟ ଦେହୁରୀଙ୍କ ସମେତ ଶତାଧିକ ଟ୍ରକ୍ ମାଲିକ ଯୋଗ ଦେଇଥିଲେ।

ପଞ୍ଜୀକୃତ ହେଲା ୨୦୭ ଅଭିଯୋଗପତ୍ର

ଆଠମଲ୍ଲିକ,୫।୮ (ଉଦୀପ୍ତ ପୁରୋହିତ)

ଅନୁଗୋଳ ଜିଲା ଆଠମଲ୍ଲିକ ବ୍ଲକ କାର୍ଯ୍ୟାଳୟ ସଭାଗୃହରେ ମିଳିତ ଅଭିଯୋଗ ଶୁଣାଣି ଶିବିର ଅନୁଷ୍ଠିତ ହୋଇଯାଇଛି। ଉକ୍ତ ଶିବିରରେ ୨୦୭ ଅଭିଯୋଗପତ୍ର ପଞ୍ଜୀକୃତ ହୋଇଥିବା ବେଳେ ସେଥିରୁ ୨୦୨ଟି ବ୍ୟକ୍ତିଗତ, ୪ଟି ସାମୂହିକ ଅଭିଯୋଗର ସମାଧାନ ପାଇଁ ବିଭାଗୀୟ ଅଧିକାରୀଙ୍କ ସହ ଆଲୋଚନା ହୋଇଥିଲା। ଜଣେ ଅଭିଯୋଗକାରୀଙ୍କୁ ଜିଲା ରେଡ୍‌କ୍ରସ ତରଫରୁ ତୁରନ୍ତ ସମାଧାନ କରାଯାଇ ୫ ହଜାର ଟଙ୍କା ଆର୍ଥିକ ସାହାଯ୍ୟ ପ୍ରଦାନ କରାଯାଇଥିଲା। ଏହି ଶିବିରରେ ଜିଲାପାଳ ମହମ୍ମଦ ଅବଦଲ ଅଖତାର, ଅତିରିକ୍ତ ଆରକ୍ଷୀ ଅଧୀକ୍ଷକ ସୁରେନ୍ଦ୍ର ରାୟ ଗୁରୁ, ଅତିରିକ୍ତ ଜିଲାପାଳ ଶରତ ଚନ୍ଦ୍ର ମହାପାତ୍ର, ଜିଲା ପରିଷଦ ନିର୍ବାହୀ ଅଧିକାରୀ ହେମନ୍ତ କୁମାର ସିଂ, ଜିଲା ମୁଖ୍ୟ ଚିକିତ୍ସା ଅଧିକାରୀ ଶିବାନନ୍ଦ ମହାନ୍ତି, ତେଜସ୍ୱିନୀ ବେହେରା, ଡିଏଫଓ ସନ୍ତୋଷ କୋପୁଲା, ଭାରପ୍ରାପ୍ତ ଉପଜିଲାପାଳ ପ୍ରଭୁ ପୀୟୂଷ ମହାପାତ୍ରଙ୍କ ସମେତ ସମସ୍ତ ଜିଲାସ୍ତରୀୟ, ଉପଖଣ୍ଡସ୍ତରୀୟ ଅଧିକାରୀ ଯୋଗ ଦେଇଥିଲେ। ଗୋଷ୍ଠୀ ଉନ୍ନୟନ ଅଧିକାରୀ ସୌଭାଗ୍ୟ ବେହେରା ଶିବିର ପରିଚାଳନା କରିଥିଲା ବେଳେ ସୂଚନା ଓ ଲୋକ ସମ୍ପର୍କ ଅଧିକାରୀ ତନ୍ମୟ ପାତ୍ର, ନିର୍ବାହୀ ଅଧିକାରୀ ଅବିନାଶ ମହାନ୍ତି, ଅତିରିକ୍ତ ତହସିଲଦାର ବିଭୂତି ଭୂଷଣ ମଲ୍ଲିକ ପ୍ରମୁଖ ସହଯୋଗ କରିଥିଲେ। ଏହି ଅବସରରେ ଦିବ୍ୟାଙ୍ଗମାନଙ୍କୁ ଟ୍ରାଇ ସାଇକେଲ ଓ ହୁଇଲ ଚେୟାର ବଣ୍ଟନ କରାଯାଇଥିଲା। ଏହାପରେ କିଆକଟାସ୍ଥିତ ନିର୍ମାଣାଧୀନ ଜଳ ବିଶୋଧନ ପ୍ରକଳ୍ପକୁ ଜିଲାପାଳ ଦେଖିବାକୁ ଯାଇଥିଲେ।

ଜନ ଅଭିଯୋଗ ଶୁଣାଣି ଶିବିରରେ ଉପସ୍ଥିତ ଅଧିକାରୀମାନେ।

ଅବସରପ୍ରାପ୍ତ ଶିକ୍ଷକଙ୍କ ବିୟୋଗ

କଣିହାଁ,୫।୮ (ସଚ୍ଚିଦାନନ୍ଦ ପ୍ରଧାନ)

ଅନୁଗୋଳ ଜିଲା କଣିହାଁ ବ୍ଲକ ପବିତ୍ରନଗର ଅଞ୍ଚଳ ଗହମ ଗ୍ରାମର ଅବସରପ୍ରାପ୍ତ ଶିକ୍ଷକ ତଥା ପୂର୍ବତନ ଗ୍ରାମ ସଭାପତି ତୀର୍ଥବାସୀ ସାହୁ (୭୮)ଙ୍କ ଗତ ୧ ତାରିଖରେ ପରଲୋକ ହୋଇଯାଇଛି। ଚକ୍ଷୁଦାନ ପାଇଁ ସେ ପୂର୍ବରୁ ଇଚ୍ଛାବ୍ୟକ୍ତ କରିଥିବାରୁ ତାହାକୁ ସମ୍ମାନ ଦେଇ ପରିବାରବର୍ଗ ଚକ୍ଷୁଦାନ ପାଇଁ

ଚକ୍ଷୁଦାନ କରିଥିବାରୁ ପ୍ରଶଂସା

ଅନୁମତି ଦେଇଥିଲେ। ଭୁବନେଶ୍ୱରସ୍ଥିତ ଏଲ୍‌ଭି ପ୍ରସାଦ ଚକ୍ଷୁ ପ୍ରତିଷ୍ଠାନର ବିଶେଷଜ୍ଞ ଡାକ୍ତରମାନେ ସୁରକ୍ଷିତ ଭାବେ ମୃତଦେହରୁ ଚକ୍ଷୁ ଗ୍ରହଣ କରିଥିଲେ। ଉକ୍ତ ଚକ୍ଷୁ ଦ୍ୱାରା ୨ ଜଣ ଦୃଷ୍ଟିଶକ୍ତି ଫେରି ପାଇଥିବା ସ୍ୱର୍ଗତ ସାହୁଙ୍କ ନାତି ବିଦ୍ୟାଧର ସାହୁ ଗଣମାଧ୍ୟମକୁ ଜଣାଇଛନ୍ତି। ଏହି ପରିପ୍ରେକ୍ଷୀରେ ଶନିବାର ପାଲଲହଡ଼ା ବିଧାୟକ ଅଶୋକ ମହାନ୍ତି, ପୂର୍ବତନ ବିଧାୟକ ମୁକେଶ ପାଲ ସହଯୋଗୀଙ୍କ ସହିତ ସୋମବାର ସ୍ୱର୍ଗତ ସାହୁଙ୍କ ପରିବାର ବର୍ଗଙ୍କୁ ଭେଟି ସମବେଦନା ଜଣାଇବା ସହ ଚକ୍ଷୁଦାନ ନେଇ ପ୍ରଶଂସା କରିଥିଲେ। ।

ଓଲଟିଲା କ୍ଷୀର ବୋଝେଇ ଟ୍ରକ୍

ଦୁର୍ଘଟଣାଗ୍ରସ୍ତ ହୋଇଥିବା କ୍ଷୀର ବୋଝେଇ ଟ୍ରକ୍।

ନାଲ୍‌କୋ,୫।୮ (ଲୁସି ରାଉତ)/ ଅନୁଗୋଳ (ଜ୍ୟୋତିରଞ୍ଜନ ସାହୁ)

ଅନୁଗୋଳ ଜିଲା ବଅଁରପାଳ ବ୍ଲକ ୫୫ ନମ୍ବର ଜାତୀୟ ରାଜପଥର ତୁରଙ୍ଗ ଛକଠାରେ ରବିବାର ରାତିରେ ଏକ କ୍ଷୀର ବୋଝେଇ ଟ୍ରକ୍ ଭାରସାମ୍ୟ ହରାଇ ଓଲଟି ପଡ଼ିଛି। ଟ୍ରକ୍ ଚାଳକ ବୀରେନ୍ଦ୍ର ପାଲଙ୍କ ସୂଚନା ଅନୁସାରେ, କଟକରୁ କ୍ଷୀର ସଂଗ୍ରହ କରି ବିଳମ୍ବିତ ରାତିରେ ସମ୍ବଲପୁର ଅଭିମୁଖେ ଯାଉଥିବା ବେଳେ ଗାଡ଼ି(ନଂ. ଏଚଆର ୬୯ସି-୬୮୯୫)ଟି ତୁରଙ୍ଗ ଛକଠାରେ ଦୁର୍ଘଟଣାର ସମ୍ମୁଖୀନ ହୋଇଥିଲା। ସମ୍ମୁଖରୁ ଏକ ଗାଡ଼ି ଆସିବାରୁ ସେ ରାସ୍ତାରୁ ଗାଡ଼ିକୁ ତଳକୁ ଖସାଇ ଦେଇଥିଲେ। କିନ୍ତୁ ରାସ୍ତାର ତଳ ପାର୍ଶ୍ୱରେ ପାଇପ୍‌ଲାଇନ ପାଇଁ ଖୋଦେଇ କରି ଭଲ ଭାବରେ ମାଟି ଭର୍ତ୍ତି କରାଯାଇ ନ ଥିବା କାରଣରୁ ଗାଡ଼ିଟି ସେହି ସ୍ଥାନରେ ଦବିଯାଇଥିଲା। ତେବେ ଏହି ଦୁର୍ଘଟଣାରେ ସେ ଓ ଗାଡ଼ିର ଖଲାସୀଙ୍କ ସେପର କିଛି କ୍ଷତି ହୋଇନାହିଁ।

ନୂତନ ଅଧ୍ୟକ୍ଷଙ୍କୁ ସ୍ୱାଗତ ସମ୍ବର୍ଦ୍ଧନା

ନୂତନ ଅଧ୍ୟକ୍ଷଙ୍କୁ ସ୍ୱାଗତ କରାଯାଉଛି।

କଣିହାଁ,୫।୮ (ସଚ୍ଚିଦାନନ୍ଦ ପ୍ରଧାନ)

କଣିହାଁ ବ୍ଲକ ମହକୁମା ସ୍ଥିତ ଯୁକ୍ତ ୨ ମହାବିଦ୍ୟାଳୟ ତଥା ଉଚ୍ଚ ମାଧ୍ୟମିକ ବିଦ୍ୟାଳୟର ଅଧ୍ୟକ୍ଷ ଭାବେ ସୋମବାର ଡ. ନାରାୟଣ ଦାସ ଯୋଗଦାନ କରିଛନ୍ତି। ଭାରପ୍ରାପ୍ତ ଅଧ୍ୟକ୍ଷ ଡ. ମଦନମୋହନ ମହାନ୍ତି ଗତମାସ ୩୧ ତାରିଖରେ ଅବସର ଗ୍ରହଣ କରିଥିଲେ। ତାଙ୍କ ସ୍ଥାନରେ ବରିଷ୍ଠ ଗଣିତ ଅଧ୍ୟାପକ ଦାସଙ୍କୁ ସୋମବାର ଦାୟିତ୍ୱ ପ୍ରଦାନ କରାଯାଇଥିଲା। ଏହି ଅବସରରେ ନୂତନ ଭାରପ୍ରାପ୍ତ ଅଧ୍ୟକ୍ଷଙ୍କୁ କଲେଜର ସମସ୍ତ ଅଧ୍ୟାପକ, କର୍ମଚାରୀ ସ୍ୱାଗତ ସମ୍ବର୍ଦ୍ଧନା ଜଣାଇବା ସହ ଶୁଭ କାମନା କରିଥିଲେ। ବରିଷ୍ଠ ଅଧ୍ୟାପକ ନାରାୟଣ ଦାସ, ସତ୍ୟନାରାୟଣ ପରିଡା, ନୃସିଂହ ଦେବତାଙ୍କ ସହିତ ଅନ୍ୟ କର୍ମଚାରୀ ଉପସ୍ଥିତ ରହି ନୂତନ ଅଧ୍ୟକ୍ଷଙ୍କୁ ଶୁଭେଚ୍ଛା ଜ୍ଞାପନ କରିଥିଲେ।

ବୃଦ୍ଧଙ୍କୁ ହତ୍ୟା ଧମକ

ବଇଣ୍ଡା,୫।୮ (ପରିକ୍ଷିତ ସାହୁ)

ଅନୁଗୋଳ ଜିଲା ଆଠମଲ୍ଲିକ ବ୍ଲକ ଠାକୁରଗଡ଼ ଥାନା ବଡ଼ଦାଦର ଗ୍ରାମର ମୁରଲୀଧର ନାୟକ(୭୫)ଙ୍କୁ ସେହି ଗ୍ରାମର ଅନିରୁଦ୍ଧ ନାୟକ, ମହେଶ୍ୱର ନାୟକ ହତ୍ୟା ଧମକ ଦେଇଥିବା ରବିବାର ଥାନାରେ ଅଭିଯୋଗ ହୋଇଛି। ମୁରଲୀଧରଙ୍କ ଅଭିଯୋଗକୁ ଭିତ୍ତିକରି ପୋଲିସ ନମ୍ବର ୧୬୨/୨୪ରେ ଏକ ମାମଲା ରୁଜୁ କରି ତଦନ୍ତ ଚଳାଇଛି। ପୋଲିସ କହିଛି, ମୁରଲୀଙ୍କ ଜମିରେ ଅନିରୁଦ୍ଧ ଓ ମହେଶ୍ୱର ଏକ ଗୁହାଳ ନିର୍ମାଣ କରିଥିଲେ। ଏ ନେଇ ମୁରଲୀ ଆଠମଲ୍ଲିକ ତହସିଲ ଅଫିସରୁ ଅନୁମତି ଆଣି ଜମି ଚିହ୍ନଟ କରିଥିବା ବେଳେ ତାଙ୍କ ଜମିରେ ଏହି ଗୁହାଳ ହୋଇଥିବା ରାଜସ୍ୱ ବିଭାଗ ପକ୍ଷରୁ ସୂଚନା ଦିଆଯାଇଥିଲା। ୫ ଦିନ ମଧ୍ୟରେ ଉକ୍ତ ଗୁହାଳକୁ ଭାଙ୍ଗିବା ପାଇଁ ଅନିରୁଦ୍ଧ ଓ ମହେଶ୍ୱର କହିଥିଲେ। କିନ୍ତୁ ସେମାନେ ଗୁହାଳ ନ ଭାଙ୍ଗିବାରୁ ମୁରଲୀ ସେମାନଙ୍କୁ ଏ ନେଇ କହିବାରୁ ଉଭୟ ହତ୍ୟା ଧମକ ଦେଇଥିବା ଅଭିଯୋଗ ପତ୍ରରେ ଉଲେଖ କରାଯାଇଛି।

ବାରଣ୍ଡାରେ ରୋଗୀଙ୍କ ଚିକିତ୍ସା ଦେଖି ରାଗିଲେ ବିଧାୟକ

ବୈଠକରେ ବିଧାୟକଙ୍କ ସମେତ ମୁଖ୍ୟ ଚିକିତ୍ସା ଅଧିକାରୀ ଓ ଅନ୍ୟମାନେ।

ଅନୁଗୋଳ,୫।୮ (ଜ୍ୟୋତି ରଞ୍ଜନ ସାହୁ)

ଅନୁଗୋଳ ବିଧାୟକ ପ୍ରତାପ ଚନ୍ଦ୍ର ପ୍ରଧାନ ସୋମବାର ଜିଲା ମୁଖ୍ୟ ଚିକିତ୍ସାଳୟରେ ଆୟୋଜିତ ଏକ ବୈଠକରେ ଉପସ୍ଥିତ ରହି ରୋଗୀ ସେବାରେ ଉପୁଜୁଥିବା ବିଭିନ୍ନ ସମସ୍ୟା ଓ ସମାଧାନ ନେଇ ମୁଖ୍ୟ ଚିକିତ୍ସା ଅଧିକାରୀ ଡା. ଶିବାନନ୍ଦ ମହାନ୍ତିଙ୍କ ସହିତ ଆଲୋଚନା କରିଥିଲେ। ବିଧାୟକ ପ୍ରଧାନ ଚିକିତ୍ସାଳୟରେ ବିଶେଷଜ୍ଞ ଡାକ୍ତରଙ୍କ ଅଭାବରୁ ରୋଗୀ ସେବାରେ ସୃଷ୍ଟି ହେଇଥିବା ସମସ୍ୟା

ଜିଲା ମୁଖ୍ୟ ଚିକିତ୍ସାଳୟରେ ବୈଠକ, ପରିଦର୍ଶନ

ନେଇ ଉଦ୍‌ବେଗ ପ୍ରକାଶ କରିଥିଲେ। ଆଗାମୀ ଦିନରେ ଖାଲିଥିବା ବିଶେଷଜ୍ଞ ଡାକ୍ତର ପଦ ସହିତ ଅନ୍ୟାନ ପଦବୀ ପୂରଣ ନେଇ ଆଲୋଚନା କରିଥିଲେ। ଅନୁଗୋଳ ଶିଳ୍ପ ବହୁଳ ଜିଲା ହୋଇଥିବାରୁ ଚିକିତ୍ସାଳୟର ଅଧିକ ଗୁରୁତ୍ୱ ରହିଛି ବୋଲି କହିଥିଲେ। ମୁଖ୍ୟ ଚିକିତ୍ସାଳୟର ନବନିର୍ମିତ ନୂତନ ଗୃହକୁ କାର୍ଯ୍ୟକ୍ଷମ କରିବା ନେଇ ଜିଲା ମୁଖ୍ୟ ଚିକିତ୍ସାଧିକାରୀଙ୍କ ସହିତ ଆଲୋଚନା କରିଥିଲେ। ଚିକିତ୍ସାଳୟରେ ଆବଶ୍ୟକ ପରିମାଣର ଶଯ୍ୟା ନ ଥିବାରୁ ରୋଗୀମାନେ ବାରଣ୍ଡାରେ ରହି ଚିକିତ୍ସିତ ହେବା ଦେଖି ବିଧାୟକ ବିରକ୍ତି ପ୍ରକାଶ କରିବା ସହିତ ତାହାର ସମାଧାନ କରିବାକୁ କହିଥିଲେ। ଏଥିସହ ବିଧାୟକ ମୁଖ୍ୟ ଚିକିତ୍ସାଳୟର ବିଭିନ୍ନ ୱାର୍ଡ ପରିଦର୍ଶନ କରି ରୋଗୀମାନଙ୍କ ଅସୁବିଧା କଥା ବୁଝିଥିଲେ।

ଜଙ୍ଗଲରେ ବିସ୍ଥାପନ କଲୋନୀ ନିର୍ମାଣକୁ ବିରୋଧ

ଛେଣ୍ଡିପଦା,୫।୮ (ଅଜିତ ଧଳ)

ଅନୁଗୋଳ ଜିଲା ଛେଣ୍ଡିପଦା ଥାନା କୋଶଳା ଗ୍ରାମର ସଞ୍ଜୟରଣରେ ବିସ୍ଥାପନ କଲୋନୀ ନିର୍ମାଣ ପାଇଁ ଜମି ଚିହ୍ନଟ ଚାଲିଥିବା ବେଳେ ଗ୍ରାମବାସୀ ବିରୋଧ କରିଛନ୍ତି। ସୂଚନା ଅନୁଯାୟୀ, କୋଇଲା ଖଣି ପାଇଁ ଜମି ଅଧିଗ୍ରହଣ ଯୋଗୁ ନାଣ୍ଡିଛୋଡ ଗୋପିବଲଭପୁର ଗ୍ରାମବାସୀ ବିସ୍ଥାପିତ ହେଉଛନ୍ତି। ଏହି ବିସ୍ଥାପିତ ପରିବାରଙ୍କୁ କୋଶଳା ଗ୍ରାମର ୫୪ ଏକର ସଞ୍ଜୟରଣ କାଜୁ ଓ ଶାଳ ଜଙ୍ଗଲ ଜମିରେ ଥଇଥାନ କରାଯିବାକୁ ପ୍ରଶାସନ ପକ୍ଷରୁ ଯୋଜନା ହୋଇଛି। ଏହି ବିସ୍ଥାପନ କଲୋନୀ ନିର୍ମାଣ ପାଇଁ ଜମି ଚିହ୍ନଟ କରିବାକୁ କମ୍ପାନୀ ଅଧିକାରୀ, ପୋଲିସ ଓ ରାଜସ୍ୱ ବିଭାଗ କର୍ମଚାରୀ ଘଟଣାସ୍ଥଳରେ ପହଞ୍ଚି ଜମି ଚିହ୍ନଟ କରୁଥିଲେ। ହେଲେ ଦୀର୍ଘ ଦିନରୁ ଜଗାରଖା କରି ଜଙ୍ଗଲ ଓ କାଜୁ ଚାରା ରୋପଣ କରିଥିବାରୁ ଗ୍ରାମବାସୀ ଅସନ୍ତୋଷ ପ୍ରକାଶ କରିଥିଲେ। ଗ୍ରାମ ସଭାପତି କୃତାର୍ଥ ଦେହୁରୀ ଓ ଗ୍ରାମବାସୀଙ୍କ ତୀବ୍ର ବିରୋଧ ଯୋଗୁ ଜମି ଚିହ୍ନଟ କରିନପାରି ଅଧିକାରୀମାନେ ଫେରିଯାଇଥିଲେ।

ଶ୍ୱଶୁରଙ୍କୁ ଗୁଳିମାଡ଼ ଘଟଣା: ସମ୍ପର୍କୀୟ ଜ୍ୱାଇଁ ଗିରଫ

ବଇଣ୍ଡା,୫।୮ (ପରିକ୍ଷିତ ସାହୁ)

ଅନୁଗୋଳ ଜିଲା ଠାକୁରଗଡ଼ ଥାନା ତଳେଇପଥର ଜଙ୍ଗଲକୁ ଶିକାର ପାଇଁ ଯାଇଥିବା ବେଳେ ସମ୍ପର୍କୀୟ ଜ୍ୱାଇଁ ଚିନ୍ତାମଣିପୁର ଗ୍ରାମର ସୁବଳ ନାୟକଙ୍କ ଗୁଳିରେ ଜନକପୁର ଗ୍ରାମର ଶ୍ୱଶୁର ଧ୍ରୁବ ଚରଣ ନାୟକ ଗୁରୁତର ହୋଇଥିଲେ। ଏ ନେଇ ଆଠମଲ୍ଲିକ ସ୍ୱାସ୍ଥ୍ୟକେନ୍ଦ୍ରର ଡାକ୍ତର ପ୍ରଗତି ମହାପାତ୍ରଙ୍କ ଅଭିଯୋଗ କ୍ରମେ ଠାକୁରଗଡ଼ ପୋଲିସ ନମ୍ବର ୧୬୨/୨୪ରେ ଏକ ମାମଲା ରୁଜୁ କରି ଅଭିଯୁକ୍ତ ସୁବଳଙ୍କୁ ଗିରଫ କରିଛି। ତାଙ୍କଠାରୁ ବ୍ୟବହୃତ ଦେଶୀ ବନ୍ଧୁକକୁ ଏଯାଏ ପୋଲିସ ଜବତ କରିପାରି ନାହିଁ।

ଜନଶୁଣାଣିରେ ୫୮ ଅଭିଯୋଗ ଗ୍ରହଣ

ଅନୁଗୋଳ,୫।୮ (ଜ୍ୟୋତି ରଞ୍ଜନ ସାହୁ)

ଅନୁଗୋଳ ଜିଲା କାର୍ଯ୍ୟାଳୟଠାରେ ଅତିରିକ୍ତ ଜିଲାପାଳ ପ୍ରତାପ ପ୍ରୀତିମୟଙ୍କ ଅଧ୍ୟକ୍ଷତାରେ ଜନଶୁଣାଣି କାର୍ଯ୍ୟକ୍ରମ ଅନୁଷ୍ଠିତ ହୋଇଯାଇଛି। ଏଥିରେ ୫୮ ଅଭିଯୋଗ ଗ୍ରହଣ କରାଯାଇଥିଲା। ଶିବିରରେ ବିଭିନ୍ନ ବିଭାଗର ଜିଲାସ୍ତରୀୟ ଅଧିକାରୀ ଯୋଗ ଦେଇଥିଲେ। ଶିବିରକୁ ଆସିଥିବା ଲୋକମାନେ ଗ୍ରାମ୍ୟ ସମସ୍ୟା, ସ୍ୱାସ୍ଥ୍ୟ, ଗ୍ରାମୀଣ ଆବାସ, ଜମିଜମା ସମବାୟ, ବ୍ୟକ୍ତିଗତ ସମସ୍ୟା ସମେତ ବିଭିନ୍ନ ଅଭିଯୋଗ ଦାଖଲ କରିଥିଲେ ।

ଜଳାଭିଷେକ କଲେ କାଉଡ଼ିଆ ଭକ୍ତ

କଣିହାଁ, ୫।୮ (ସଚ୍ଚିଦାନନ୍ଦ ପ୍ରଧାନ)

କଣିହାଁ ବ୍ଲକ ଜରଡ଼ା ପଞ୍ଚାୟତ ଗୁଣ୍ଡୁରିନାଳୀ ଗ୍ରାମର କାଉଡ଼ିଆ ଭକ୍ତମାନେ ସୋମବାର ମହାଦେବଙ୍କ ଠାରେ ଜଳଲାଗି କରିଛନ୍ତି। ଏହି ପରିପ୍ରେକ୍ଷୀରେ ଗ୍ରାମର ଶିବ ଭକ୍ତମାନେ ପଡ଼ୋଶୀ ପଞ୍ଚାୟତ ବଡ଼ଗୁଣ୍ଡୁରୀର ଲୁହାମରା ଗ୍ରାମ ନିକଟସ୍ଥ ବାଙ୍କୁଲି ନାଳରୁ ପାଣି ଉଠାଇ ୪ କିଲୋମିଟର ଦୂର ପଦଯାତ୍ରା କରି ଗ୍ରାମ ନିକଟସ୍ଥ ମାଳପଶି ବାବା ନୀଳକଣ୍ଠେଶର ମହାଦେବଙ୍କଠାରେ ଜଳଲାଗି କରିଥିଲେ। ପୂର୍ବବର୍ଷ ଭଳି ଶ୍ରଦ୍ଧାଳୁମାନଙ୍କ ତରଫରୁ ପ୍ରସାଦ ସେବନର ବ୍ୟବସ୍ଥା କରାଯାଇଥିଲା।

ଆକାଉଣ୍ଟରୁ ୧ଲକ୍ଷ ୭୮ ହଜାର ଗାଏବ

ଅନୁଗୋଳ,୫।୮ (ଜ୍ୟୋତି ରଞ୍ଜନ ସାହୁ)

ଅନୁଗୋଳ ସହରର ଜଣେ ଯୁବକ ସାଇବର ଠକେଇର ଶିକାର ହୋଇଛନ୍ତି। ଏ ନେଇ ସେ ସାଇବର ଥାନାର ଦ୍ୱାରସ୍ଥ ହୋଇଛନ୍ତି। ପୋଲିସ କହିଛି, ହୁଲୁରସିଂହା ଅଞ୍ଚଳରେ ଭଡାରେ ରହୁଥିବା ନରେନ୍ଦ୍ର ମେହତଙ୍କ ଆକାଉଣ୍ଟରୁ ସୋମବାର ୧ଲକ୍ଷ ୭୮ ହଜାର ଟଙ୍କା ଗାଏବ ହେଇଯାଇଛି। ଏ ନେଇ ସେ ମୋବାଇଲରେ ମେସେଜ ପାଇବା ପରେ ତୁରନ୍ତ ବ୍ୟାଙ୍କକୁ ଯାଇ ଆକାଉଣ୍ଟ ଯାଞ୍ଚ କରିଥିଲେ। କେହି ଦୁର୍ବୃତ୍ତ ତାଙ୍କ ଆକାଉଣ୍ଟ ହ୍ୟାକ କରି ଟଙ୍କା ଗାଏବ କରିଥିବା ଜାଣିବାକୁ ପାଇଥିଲେ। ଲିଖିତ ଅଭିଯୋଗ ପରେ ପୋଲିସ ତଦନ୍ତ କରୁଛି।

ସାପ କାମୁଡ଼ାରେ ଶିଶୁର ମୃତ୍ୟୁ

ଛେଣ୍ଡିପଦା,୫।୮ (ଅଜିତ ଧଳ)

ଛେଣ୍ଡିପଦା ଥାନା ବାହାଳସାହି ପଞ୍ଚାୟତ ଗୋହିରାପଶି ଗ୍ରାମର ଟୁକୁନା ବେହେରାଙ୍କ ୪ ବର୍ଷର ପୁତ୍ର ସୁହାନ ବେହେରାଙ୍କ ସାପ କାମୁଡ଼ାରେ ମୃତ୍ୟୁ ହୋଇଛି। ରାତିରେ ସୁହାନ ମା'ଙ୍କ ସହ ତଳେ ଶୋଇଥିବା ବେଳେ ଏକ ସାପ କାମୁଡ଼ି ଦେଇଥିଲା। ପରିବାର ଲୋକେ ଏ ନେଇ ଜାଣି ନ ଥିବାରୁ ସୁହାନ ଗୁରୁତର ହୋଇପଡ଼ିଥିଲେ। ପରିବାର ଲୋକେ ତୁରନ୍ତ ତାଙ୍କୁ ଛେଣ୍ଡିପଦା ସ୍ୱାସ୍ଥ୍ୟକେନ୍ଦ୍ରରେ ଭର୍ତ୍ତି କରିଥିଲେ। ଚିକିତ୍ସାଧୀନ ଅବସ୍ଥରେ ସେଠାରେ ସୁହାନଙ୍କ ମୃତ୍ୟୁ ହୋଇଯାଇଥିଲା। ଏ ନେଇ ଛେଣ୍ଡିପଦା ଥାନାରେ

ସଂକ୍ଷେପରେ

ସେପ୍ଟେମ୍ବରରେ କଶ୍ମୀର ନିର୍ବାଚନ

ଜମ୍ମୁ, ୫।୮

ଆସନ୍ତା ସେପ୍ଟେମ୍ବରରେ ଜମ୍ମୁ-କଶ୍ମୀରରେ ବିଧାନସଭା ନିର୍ବାଚନ ହେବ ବୋଲି କେନ୍ଦ୍ର କୋଇଲା ଓ ଖଣି ମନ୍ତ୍ରୀ ଜି. କିଷନ୍ ରେଡ୍ଡୀ କହିଛନ୍ତି। ସୋମବାର ଜମ୍ମୁ-କଶ୍ମୀରରେ ଧାରା ୩୭୦ ଉଚ୍ଛେଦର ପଞ୍ଚମ ବର୍ଷ ପୂର୍ତ୍ତି ଅବସରରେ ଜମ୍ମୁସ୍ଥିତ ବାନା ସିଂ ଷ୍ଟାଡିୟମରେ ଏକାମ୍ ମହୋତ୍ସବ ରାଲିକୁ ସମ୍ବୋଧନ କରି ସେ ଏହି ଘୋଷଣା କରିଛନ୍ତି। ଜମ୍ମୁ-କଶ୍ମୀରରେ ବିକାଶର ଗତିକୁ ବଜାୟ ରଖିବା ସହ ଆତଙ୍କବାଦକୁ ମୂଳୋତ୍ପାଟନ କରିବା ପାଇଁ ଭାଜପାକୁ ଭୋଟ ଦେବାକୁ ସେ ସ୍ଥାନୀୟ ଅଧିବାସୀଙ୍କୁ ଅନୁରୋଧ କରିଛନ୍ତି। ଧାରା ୩୭୦ ହଟିବା ପରେ ଜମ୍ମୁ-କଶ୍ମୀରରେ ପାକିସ୍ତାନର ଗୋଇନ୍ଦା ଗିରି ଗତିବିଧି ବହୁମାତ୍ରାରେ ହ୍ରାସ ପାଇଛି ବୋଲି କେନ୍ଦ୍ର ମନ୍ତ୍ରୀ କିଷନ୍ କହିଛନ୍ତି।

ରୋଜଭ୍ୟାଲି ଜମାକାରୀଙ୍କୁ ୧୨ କୋଟି ଫେରାଇବାକୁ କୋର୍ଟ ନିର୍ଦ୍ଦେଶ

କୋଲକାତା, ୫।୮

ରୋଜଭ୍ୟାଲି ଗ୍ରୁପ୍ ଦ୍ୱାରା ଚିଟ୍‌ଫଣ୍ଡ ଠକେଇର ସମ୍ମୁଖୀନ ହୋଇଥିବା ଜମାକାରୀମାନଙ୍କୁ ୧୨ କୋଟି ଟଙ୍କାର ସମ୍ପତ୍ତି ଫେରାଇବା ପାଇଁ କୋଲକାତାର ସ୍ୱତନ୍ତ୍ର ପିଏମ୍‌ଏଲ୍‌ଏ କୋର୍ଟ ନିର୍ଦ୍ଦେଶ ଦେଇଛନ୍ତି। ରୋଜଭ୍ୟାଲିରେ ୧୪ଟି ସ୍ଥାୟୀ ଜମାରେ ଜମାକାରୀମାନେ ୧୧,୯୯,୩୫,୩୮୫.୬୦ କୋଟି ଟଙ୍କା ରଖିଥିଲେ। ଉକ୍ତ ଅର୍ଥକୁ କୋଲକାତା ହାଇକୋର୍ଟର ଅବସରପ୍ରାପ୍ତ ବିଚାରପତି ଦିଲୀପ କୁମାର ସେଠ୍‌ଙ୍କ ଅଧ୍ୟକ୍ଷତାରେ ଗଠିତ ଆସେଟ୍ସ ଡିସ୍‌ପୋଜାଲ କମିଟି(ଏଡିସି)କୁ ହସ୍ତାନ୍ତର କରିବାକୁ ନିର୍ଦ୍ଦେଶ ଦିଆଯାଇଛି। କମିଟି ଏହି ଅର୍ଥକୁ କ୍ଷତିଗ୍ରସ୍ତ ଜମାକାରୀଙ୍କୁ ପୈଠ କରିବ। ୨୦୧୪ରେ ପ୍ରବର୍ତ୍ତନ ନିର୍ଦ୍ଦେଶାଳୟ (ଇଡି) ରୋଜଭ୍ୟାଲି ଗ୍ରୁପ୍ ଓ ଏହାର ଅଧ୍ୟକ୍ଷ ଗୌତମ କୁଣ୍ଡୁଙ୍କ ନାଁରେ ମାମଲା ରୁଜୁ କରିବା ପରେ ଉପରୋକ୍ତ ସ୍ଥାୟୀ ଜମାକୁ ବାଜ୍ୟାପ୍ତ କରିଥିଲା।

ଦଣ୍ଡ ଭୋଗିବେ ଦଙ୍ଗାକାରୀ

ବ୍ରିଟେନରେ ବଢୁଛି ହିଂସା

କଠୋର ହେଲେ ଷ୍ଟାର୍ମର

ଲଣ୍ଡନ, ୫।୮

ବ୍ରିଟେନରେ ପ୍ରବାସୀ ବିରୋଧୀ କଠୋର ଜାତୀୟତାବାଦୀ ସଂଗଠନଗୁଡ଼ିକ ପକ୍ଷରୁ ହିଂସାତ୍ମକ ସଂଘର୍ଷ ଉଗ୍ର ରୂପ ଧାରଣ କରିଥିବାବେଳେ ତୁରନ୍ତ ସେମାନଙ୍କ ବିରୋଧରେ କଠୋର କାର୍ଯ୍ୟାନୁଷ୍ଠାନ ଗ୍ରହଣ କରିବା ପାଇଁ ପ୍ରଧାନମନ୍ତ୍ରୀ କିର୍ ଷ୍ଟାର୍ମର ନିର୍ଦ୍ଦେଶ ଦେଇଛନ୍ତି। ମୁସଲମାନ ସମ୍ପ୍ରଦାୟଙ୍କୁ ଟାର୍ଗେଟ କରୁଥିବା ଦଙ୍ଗାକାରୀମାନଙ୍କୁ କଠୋର ଶାସ୍ତି ଭୋଗିବାକୁ ପଡ଼ିବ। ପୋଲିସ ମୁଖ୍ୟ ଓ ଜେଲ୍ ମୁଖ୍ୟମାନଙ୍କ ସହ ବୈଠକ ପରେ ପ୍ରଧାନମନ୍ତ୍ରୀ ଷ୍ଟାର୍ମର କହିଛନ୍ତି, ଆନ୍ଦୋଳନ ପଛର ଉଦ୍ଦେଶ୍ୟ ଯାହା ଥାଉ ନା କାହିଁକି ଏହା ସମ୍ପୂର୍ଣ୍ଣ ହିଂସା। ମସ୍‌ଜିଦ ଏବଂ ମୁସଲମାନ ସମ୍ପ୍ରଦାୟଙ୍କ ଉପରେ ଆକ୍ରମଣକୁ ବରଦାସ୍ତ କରାଯିବ ନାହିଁ।

ସାଉଥ୍‌ପୋର୍ଟରେ ହୋଇଥିବା ଆକ୍ରମଣରେ ୩ ଜଣ ସ୍କୁଲ୍ ଛାତ୍ରୀଙ୍କ ମୃତ୍ୟୁ ଘଟିଥିଲା। ଆକ୍ରମଣକାରୀ ଯୁବକ ଜଣେ କଟ୍ଟରପନ୍ଥୀ ଇସ୍‌ଲାମିଷ୍ଟ ବୋଲି ସୋସିଆଲ ମିଡିଆରେ ପ୍ରକାଶ ପାଇବା ପରେ ଗତ ମଙ୍ଗଳବାର ହିଂସାକାଣ୍ଡ ଆରମ୍ଭ ହୋଇ ଏହା ବିଭିନ୍ନ ସହରକୁ ବ୍ୟାପିଥିଲା। ତେବେ ଉକ୍ତ ୧୭ ବର୍ଷୀୟ ଯୁବକ ଜଣକ ବ୍ରିଟେନ ଜନ୍ମିତ ଏବଂ ସେ ସମ୍ପୃକ୍ତ ଥିବା ଆକ୍ରମଣକୁ ଆତଙ୍କବାଦୀ କାର୍ଯ୍ୟ ଭାବେ ନିଆଯାଇପାରିବ ନାହିଁ ବୋଲି ପୋଲିସ କହିଥିଲା।

ଇଂଲଣ୍ଡର ଦକ୍ଷିଣପଶ୍ଚିମ ଉପକୂଳରେ ଥିବା ଓ୍ୱେମାଉଥ୍‌ଠାରେ ବିକ୍ଷୋଭବେଳେ ଫାର୍ ରାଇଟ ଆକ୍ଟିଭିଷ୍ଟ ଓ ପୋଲିସ ମଧ୍ୟରେ ଧସ୍ତାଧସ୍ତି।

ଶରଣାର୍ଥୀମାନେ ଆଶ୍ରୟ ନେଇଥିବା ଏକ ହୋଟେଲରେ ବିକ୍ଷୋଭକାରୀ ରବିବାର ଭଙ୍ଗାରୁଜା କରିବା ସହ କେତେକ ଦୋକାନରେ ନିଆଁ ଲଗାଇଦେଇଥିଲେ। ଲିଭରପୁଲ୍, ହୁଲ୍, କ୍ରିଷ୍ଟଲ, ଲିଡ୍ସ, ବ୍ଲାକପୁଲ୍, ଷ୍ଟୋକ୍-ଅନ୍-ଟ୍ରେଣ୍ଟ, ବେଲ୍‌ଫାଷ୍ଟ, ନଟିଙ୍ଗହାମ ଏବଂ ମଞ୍ଚେଷ୍ଟରରେ ଶନିବାର ପୋଲିସ ଏବଂ ଉତ୍ତ୍ୟକ୍ତ ଲୋକଙ୍କ ମଧ୍ୟରେ ସଂଘର୍ଷ ହୋଇଥିଲା। ଏଭଳି ଆପରାଧିକ ବିଶୃଙ୍ଖଳା ଓ ହିଂସା ପାଇଁ ବିକ୍ଷୋଭକାରୀଙ୍କୁ ମୂଲ୍ୟ ଦେବାକୁ ପଡ଼ିବ ବୋଲି ବ୍ରିଟେନ୍ ଗୃହ ସଚିବ ୟବେଟେ କୁପର ଚେତାବନୀ ଦେଇଛନ୍ତି। ପୋଲିସର ଦୃଢ଼ କାର୍ଯ୍ୟାନୁଷ୍ଠାନ ପ୍ରତି ସରକାରଙ୍କ ପୂର୍ଣ୍ଣ ସମର୍ଥନ ରହିଥିବା ପ୍ରଧାନମନ୍ତ୍ରୀ କହିଥିଲେ।

ରୋଥରହାମ୍, ବୋଲଟନ ଓ ଅନ୍ୟ ଭାଗରେ ହିଂସା ଲାଗିରହିଥିବାବେଳେ ବ୍ରିଟେନ ପୋଲିସ ଇତିମଧ୍ୟରେ ଶତାଧିକ ଦଙ୍ଗାକାରୀଙ୍କୁ ଗିରଫ କଲାଣି। ହିଂସାକାଣ୍ଡ ପାଇଁ ପୋଲିସ ଇଂଲିଶ ଡିଫେନ୍ସ ଲିଗ୍‌କୁ ଦାୟୀ କରିଛି। ଏହି ଲିଗ୍ ହେଉଛି ଇସ୍‌ଲାମ ବିରୋଧୀ ସଂଗଠନ ଯାହା ୧୫ ବର୍ଷ ପୂର୍ବେ ପ୍ରତିଷ୍ଠା ହୋଇଥିଲା।

ସିବିଆଇ ମାମଲାରେ କେଜ୍‌ରିୱାଲଙ୍କ ଆବେଦନ ଖାରଜ

ନୂଆଦିଲ୍ଲୀ, ୫।୮

ଦିଲ୍ଲୀ ମୁଖ୍ୟମନ୍ତ୍ରୀ ଅରବିନ୍ଦ କେଜ୍‌ରିୱାଲଙ୍କୁ ସୋମବାର ବଡ଼ ଝଟକା ଲାଗିଛି। କେନ୍ଦ୍ରୀୟ ତଦନ୍ତ ବ୍ୟୁରୋ(ସିବିଆଇ) ଗିରଫଦାରିକୁ ଚ୍ୟାଲେଞ୍ଜ କରି କେଜ୍‌ରିୱାଲ କରିଥିବା ଆବେଦନକୁ ଦିଲ୍ଲୀ ହାଇକୋର୍ଟ ଖାରଜ କରିଛନ୍ତି। ଏହାସହ ତାଙ୍କୁ ଜାମିନ ପ୍ରଦାନ ନେଇ ହୋଇଥିବା ଆବେଦନ ମଧ୍ୟ ଖାରଜ ହୋଇଛି। ମାମଲାର ଶୁଣାଣି କରି ଦିଲ୍ଲୀ ମୁଖ୍ୟମନ୍ତ୍ରୀଙ୍କ ଗିରଫଦାରିକୁ ବେଆଇନ କହିବା ଭୁଲ ହେବ ବୋଲି ଉଚ୍ଚ ଅଦାଲତ କହିଛନ୍ତି। ତେବେ ଟ୍ରାଏଲ କୋର୍ଟରେ ଜାମିନ ଆବେଦନ ଦାଖଲ କରିବାକୁ ଦିଲ୍ଲୀ ମୁଖ୍ୟମନ୍ତ୍ରୀଙ୍କୁ ଉଚ୍ଚ ଅଦାଲତ ଅନୁମତି ପ୍ରଦାନ କରିଛନ୍ତି। ଦିଲ୍ଲୀର ତଥାକଥିତ ଅବକାରୀ ଦୁର୍ନୀତି ମାମଲାରେ ସିବିଆଇର ଗିରଫଦାରିକୁ ବିରୋଧ କରି କେଜ୍‌ରିୱାଲଙ୍କ ପକ୍ଷରୁ ହୋଇଥିବା ଆବେଦନର ଶୁଣାଣି କରି ଗତ ଜୁଲାଇ ୧୭ରେ ଉଚ୍ଚ ଅଦାଲତ ରାୟ ସଂରକ୍ଷିତ କରିଥିଲେ। ସେହିପରି ତାଙ୍କୁ ଜାମିନ ପ୍ରଦାନ ନେଇ ଉଭୟ କେଜ୍‌ରିୱାଲ ଓ ସିବିଆଇ ଓକିଲଙ୍କ ଯୁକ୍ତି ଶୁଣିବା ପରେ ଗତ ଜୁଲାଇ ୨୯ରେ ଦିଲ୍ଲୀ ହାଇକୋର୍ଟ ରାୟ ସଂରକ୍ଷିତ ରଖିଥିଲେ। ଉକ୍ତ ମାମଲାରେ ଗତ ଜୁନ୍ ୨୬ରେ କେଜ୍‌ରିୱାଲଙ୍କୁ ସିବିଆଇ ଗିରଫ କରିଥିଲା। ପୂର୍ବରୁ ଇଡି ମଧ୍ୟ ସମାନ ମାମଲାରେ ଦିଲ୍ଲୀ ମୁଖ୍ୟମନ୍ତ୍ରୀଙ୍କୁ ଗିରଫ କରିଥିଲା। ତେବେ ଇଡି ଦ୍ୱାରା ଦାଏର ହୋଇଥିବା ମାମଲାରେ ସୁପ୍ରିମକୋର୍ଟ ଗତ ଜୁଲାଇ ୧୨ରେ କେଜ୍‌ରିୱାଲଙ୍କୁ ଜାମିନ ପ୍ରଦାନ କରିଥିଲେ।

ଏମ୍‌ସିଡିରେ ୧୦ ମନୋନୀତ ସଦସ୍ୟଙ୍କୁ ନିଯୁକ୍ତ କରିପାରିବେ ଉପରାଜ୍ୟପାଳ

ନୂଆଦିଲ୍ଲୀ, ୫।୮

ଦିଲ୍ଲୀ ସରକାରଙ୍କୁ ଝଟକା

ଦିଲ୍ଲୀ ମହାନଗର ନିଗମ (ଏମ୍‌ସିଡି)ରେ ୧୦ ମନୋନୀତ ସଦସ୍ୟ(ଅଲ୍ଡରମେନ୍)ଙ୍କୁ ନିଯୁକ୍ତ କରିବା ଅଧିକାର ଉପରାଜ୍ୟପାଳଙ୍କର ରହିଛି। ଏହି ମାମଲାରେ ଦିଲ୍ଲୀର ଆମ୍ ଆଦ୍‌ମୀ ପାର୍ଟି(ଆପ୍) ସରକାର କରିଥିବା ଆବେଦନକୁ ସୁପ୍ରିମକୋର୍ଟ ସୋମବାର ଖାରଜ କରିଛନ୍ତି। ୨୦୨୩ ଜାନୁଆରୀରେ ଏମ୍‌ସିଡି ପାଇଁ ଉପରାଜ୍ୟପାଳ ଯେଉଁ ୧୦ ଅଲ୍ଡରମେନ୍‌ଙ୍କୁ ମନୋନୀତ କରିଥିଲେ, ତାହାକୁ ସର୍ବୋଚ୍ଚ ଅଦାଲତ ବୈଧ ଦର୍ଶାଇଛନ୍ତି। ଦିଲ୍ଲୀ ମ୍ୟୁନିସିପାଲିଟି କର୍ପୋରେଶନ ଆକ୍ଟରୁ ଏମ୍‌ସିଡିରେ ମନୋନୀତ ସଦସ୍ୟଙ୍କୁ ନିଯୁକ୍ତ କରିବାର କ୍ଷମତା ଉପରାଜ୍ୟପାଳଙ୍କୁ ମିଳିଛି ବୋଲି ପ୍ରଧାନ ବିଚାରପତି ଡି. ୱାଇ. ଚନ୍ଦ୍ରଚୂଡ଼ଙ୍କ ଅଧ୍ୟକ୍ଷତାରେ ଗଠିତ ଖଣ୍ଡପୀଠ କହିଛନ୍ତି। ଉକ୍ତ ଆକ୍ଟ ଅନୁଯାୟୀ ଅଲ୍ଡରମେନ୍‌ଙ୍କ ନିଯୁକ୍ତି ନିମନ୍ତେ ଦିଲ୍ଲୀ ସରକାରଙ୍କ ପରାମର୍ଶର ଆବଶ୍ୟକତା ଦରକାର ନାହିଁ ବୋଲି ସର୍ବୋଚ୍ଚ ଅଦାଲତ କହିଛନ୍ତି। ଏମ୍‌ସିଡିର ମନୋନୀତ ସଦସ୍ୟଙ୍କୁ ନିଯୁକ୍ତ କରିବା ପାଇଁ ଉପରାଜ୍ୟପାଳଙ୍କ ନିକଟରେ ଆଇନଗତ କ୍ଷମତା ରହିଛି, ଯାହାକୁ ସେ ନିଜ ବିବେକ ଅନୁଯାୟୀ ବ୍ୟବହାର କରିପାରିବେ।

ବିଦ୍ୟୁତ୍ ଆଘାତରେ ୯ କାଉଡ଼ିଆ ମୃତ

ହାଜିପୁର, ୫।୮

ବିହାର ହାଜିପୁର ଜିଲା ସୁଲତାନପୁର ଗ୍ରାମ ନିକଟରେ ଏକ ହାଇ-ଟେନ୍‌ସନ୍ ବିଦ୍ୟୁତ ଲାଇନ୍ ସଂସ୍ପର୍ଶରେ ଆସି ରବିବାର ବିଳମ୍ବିତ ରାତିରେ ୯ ଜଣ କାଉଡ଼ିଆଙ୍କର ମୃତ୍ୟୁ ଘଟିଛି। ସ୍ଥାନୀୟ ପହଲେଜା ଘାଟରୁ ଜଳ ଆଣି ଏହି କାଉଡ଼ିଆ ଦଳ ଏକ ମିନିଟ୍ରକ୍ ଯୋଗେ ଶ୍ରାବଣ ସୋମବାର ଅବସରରେ ବାବା ହରିହରନାଥ ମନ୍ଦିରରେ ଜଳଲାଗି କରିବାକୁ ଯାଉଥିଲେ। ତେବେ ଉକ୍ତ ମିନି ଟ୍ରକ୍‌ରେ ଏକ ଉଚ୍ଚ ଡିଜେ ଥିବାଯୋଗୁ ଏହା ହାଇ-ଟେନ୍‌ସନ୍ ବିଦ୍ୟୁତ ଲାଇନ୍ ସଂସ୍ପର୍ଶରେ ଆସିଥିଲା, ଫଳରେ ଦୁର୍ଘଟଣା ଘଟିଥିବା ନେଇ ସ୍ଥାନୀୟ ପୋଲିସ ଅଧିକାରୀ ସୂଚନା ଦେଇଛନ୍ତି। ଦୁର୍ଘଟଣାରେ ୨ ଜଣଙ୍କ ଅବସ୍ଥା ଗୁରୁତର ଥିବା ବେଳେ ସେମାନଙ୍କୁ ହାଜିପୁର ଜିଲା ଚିକିତ୍ସାଳୟରେ ଭର୍ତ୍ତି କରାଯାଇଛି। ତେବେ ବିଜୁଳି ବିଭାଗର ଅବହେଳା ଯୋଗୁ ଏହି ଅଘଟଣ ଘଟିଥିବା ସ୍ଥାନୀୟ ବାସିନ୍ଦା ଅଭିଯୋଗ କରିଛନ୍ତି। ସମସ୍ତ ମୃତକଙ୍କ ପରିବାରକୁ ବିହାର ସରକାର ୪ ଲକ୍ଷ ଟଙ୍କା ଲେଖାଏ ସହାୟତା ରାଶି ଘୋଷଣା କରିଛନ୍ତି।

ଡେଥ୍ ଚ୍ୟାମ୍ବର ପାଲଟିଛି କୋଚିଂ ସେଣ୍ଟର

ନୂଆଦିଲ୍ଲୀ, ୫।୮

କେନ୍ଦ୍ର, ଦିଲ୍ଲୀ ସରକାରଙ୍କୁ ସୁପ୍ରିମକୋର୍ଟ ନୋଟିସ୍

ଦିଲ୍ଲୀର ଓଲ୍ଡ ରାଜେନ୍ଦ୍ର ନଗର ଅଞ୍ଚଳରେ କୋଚିଂ ସେଣ୍ଟର ବେସ୍‌ମେଣ୍ଟରେ ପାଣି ପଶିଯିବାରୁ ୩ ଛାତ୍ରୀଛାତ୍ରଙ୍କ ମୃତ୍ୟୁ ମାମଲାରେ ହାଇକୋର୍ଟଙ୍କ ଏକ ରାୟକୁ ଚ୍ୟାଲେଞ୍ଜ କରି ଦାଖଲ ହୋଇଥିବା ଆବେଦନକୁ ନେଇ ସୋମବାର ସୁପ୍ରିମକୋର୍ଟରେ ଶୁଣାଣି ହୋଇଛି। ମାମଲାରେ ସର୍ବୋଚ୍ଚ ଅଦାଲତ କେନ୍ଦ୍ର ଓ ଦିଲ୍ଲୀ ସରକାରଙ୍କୁ ନୋଟିସ୍ ଜାରି କରିଛନ୍ତି। ଶୁଣାଣି ସମୟରେ ସୁପ୍ରିମକୋର୍ଟ କହିଛନ୍ତି, ରାଜଧାନୀ ଦିଲ୍ଲୀରେ କୋଚିଂ ସେଣ୍ଟରଗୁଡ଼ିକ ଛାତ୍ରୀଛାତ୍ରଙ୍କ ପାଇଁ ଡେଥ୍ ଚ୍ୟାମ୍ବରରେ ପରିଣତ ହୋଇଛନ୍ତି। ଯଦି କୋଚିଂ ସେଣ୍ଟରଗୁଡ଼ିକ ସୁରକ୍ଷା ମାନଦଣ୍ଡକୁ ପୂରଣ କରିପାରୁ ନାହାନ୍ତି, ତେବେ ସେମାନେ ଛାତ୍ରୀଛାତ୍ରଙ୍କୁ ଅନ୍‌ଲାଇନ ଶିକ୍ଷାଦାନ ଯୋଗାଇବା ଉଚିତ ହେବ ବୋଲି ଜଷ୍ଟିସ୍ ସୂର୍ଯ୍ୟକାନ୍ତ ଓ ଜଷ୍ଟିସ୍ ଉଜ୍ଜଳ ଭୂୟାନ୍‌ଙ୍କୁ ନେଇ ଗଠିତ ଖଣ୍ଡପୀଠ କହିଛନ୍ତି। ସୂଚନାଯୋଗ୍ୟ, ପୂର୍ବରୁ ଏହି ମାମଲାର ଶୁଣାଣି କରି ସମସ୍ତ କୋଚିଂ ସେଣ୍ଟରକୁ ଅଗ୍ନି ନିରାପତ୍ତା ନିୟମ ପାଳନ କରିବାକୁ ଦିଲ୍ଲୀ ହାଇକୋର୍ଟ ନିର୍ଦ୍ଦେଶ ଦେଇଥିଲେ। ଯେଉଁ ଯେଉଁ କୋଚିଂ ସେଣ୍ଟର ଏହି ନିୟମ ପାଳନ କରୁନାହାନ୍ତି, ସେଗୁଡ଼ିକୁ ବନ୍ଦ କରିବାକୁ ହାଇକୋର୍ଟ ଆଦେଶ ଦେଇଥିଲେ। ହାଇକୋର୍ଟଙ୍କ ଏହି ନିର୍ଦ୍ଦେଶ ବିରୋଧରେ 'କୋଚିଂ ଫେଡେରେଶନ୍ ଅଫ୍ ଇଣ୍ଡିଆ' ନାମକ ଏକ ସଙ୍ଗଠନ ସୁପ୍ରିମକୋର୍ଟଙ୍କ ନିକଟରେ ଆବେଦନ ଦାଖଲ କରିଥିଲା। ତେବେ ହାଇକୋର୍ଟଙ୍କ ଆଦେଶକୁ ପାଳନ କରିବା ବଦଳରେ ଏହାକୁ ସୁପ୍ରିମକୋର୍ଟଙ୍କ ନିକଟରେ ଚ୍ୟାଲେଞ୍ଜ କରିବାକୁ ସର୍ବୋଚ୍ଚ ଅଦାଲତ ସମାଲୋଚନା କରିଛନ୍ତି।

୩୭୦ ଉଚ୍ଛେଦକୁ ୫ ବର୍ଷ: କଳାଦିବସ ପାଳିଲେ ବିରୋଧୀ

ଜମ୍ମୁ, ୫।୮

ଜମ୍ମୁ-କଶ୍ମୀରକୁ ସ୍ୱତନ୍ତ୍ର ମାନ୍ୟତା ଦେଉଥିବା ସମ୍ବିଧାନର ଅନୁଚ୍ଛେଦ ୩୭୦ ଉଚ୍ଛେଦର ୫ମ ବର୍ଷ ପୂର୍ତ୍ତିକୁ ଜମ୍ମୁରେ ବିରୋଧୀ କଂଗ୍ରେସ ଏବଂ ପିପୁଲ୍ସ ଡେମୋକ୍ରାଟିକ୍ ପାର୍ଟି (ପିଡିପି) କଳାଦିବସ ଭାବେ ପାଳନ କରିଛନ୍ତି। ଏହି ଦଳ ପକ୍ଷରୁ ବିଭିନ୍ନ ସ୍ଥାନରେ ବିକ୍ଷୋଭ ରାଲି କରାଯିବା ସହ ଜମ୍ମୁ-କଶ୍ମୀରକୁ ରାଜ୍ୟ ମାନ୍ୟତା ଫେରାଇବା ପାଇଁ ଦାବି ହୋଇଛି। ୨୦୧୯ ଅଗଷ୍ଟ ୫ରେ ନରେନ୍ଦ୍ର ମୋଦିଙ୍କ ସରକାର ଅନୁଚ୍ଛେଦ ୩୭୦ ଉଚ୍ଛେଦ କରିବା ସହ ଜମ୍ମୁ-କଶ୍ମୀରକୁ ଦୁଇଟି କେନ୍ଦ୍ରଶାସିତ ଅଞ୍ଚଳରେ ବିଭକ୍ତ କରିଥିଲା। ଏହା ପରେ ଭାଜପା ନେତୃତ୍ୱାଧୀନ କେନ୍ଦ୍ର ସରକାର ସେଠାରେ ବଢୁଥିବା ଆତଙ୍କବାଦୀ ଆକ୍ରମଣକୁ ନିୟନ୍ତ୍ରଣ କରିବାରେ ବିଫଳ ହୋଇଥିବା ପ୍ରଦେଶ କଂଗ୍ରେସ କମିଟି ସଭାପତି ଭିକାର ରସୁଲ୍ ୱାନି କହିଛନ୍ତି। ୱାନିଙ୍କ ନେତୃତ୍ୱରେ ଶତାଧିକ କଂଗ୍ରେସ କର୍ମୀ କଳାପତାକା ଧରି ରାଲି କରିଥିଲେ। ସେହିପରି ପିଡିପି ପକ୍ଷରୁ ଗାନ୍ଧୀନଗରଠାରେ ବିକ୍ଷୋଭ ରାଲି କରାଯାଇଥିଲା। ଦଳର ସାଧାରଣ ସମ୍ପାଦକ ଅମ୍ରିକ୍ ସିଂ ଏପଂ ମୁଖପାତ୍ର ବୀରେନ୍ଦ୍ର ସିଂଙ୍କ ନେତୃତ୍ୱରେ ଦଳୀୟ କର୍ମୀମାନେ କଳାବ୍ୟାଜ୍ ପିନ୍ଧି ଓ ଭାଜପା ବିରୋଧୀ ସ୍ଲୋଗାନ ଦେଇ ରାଲିରେ ବାହାରିଥିଲେ। ଜମ୍ମୁ-କଶ୍ମୀରକୁ ସମ୍ପୂର୍ଣ୍ଣ ରାଜ୍ୟ ମାନ୍ୟତା ଓ ସ୍ୱତନ୍ତ୍ର ମାନ୍ୟତା ଫେରାଇଦେବା ଲାଗି ସେମାନେ ଦାବି କରିଥିଲେ। ପୋଲିସ ସେମାନଙ୍କୁ ଜାତୀୟ ରାଜପଥକୁ ଯିବାକୁ ନ ଦେବାରୁ ସେମାନେ ଧାରଣାରେ ବସିରହିଥିଲେ।

ଜମ୍ମୁରେ କଂଗ୍ରେସ ପକ୍ଷରୁ କଳାଦିବସ ପାଳନ କରାଯାଇଛି।

ଫୁରସତ୍

ପରମାଣୁ ଯୁଦ୍ଧର ଭୟାବହତାକୁ ସ୍ମରଣ କରାଏ

ହିରୋସିମା ଡେ'

ପ୍ରତିବର୍ଷ ଅଗଷ୍ଟ ୬ରେ ପାଳନ କରାଯାଇଥାଏ ହିରୋସିମା ଡେ'। ୧୯୪୫ମସିହାରେ ଆମେରିକା ଯେତେବେଳେ ଜାପାନର ହିରୋସିମା ସହର ଉପରେ ପରମାଣୁ ବୋମା ପକାଇଥିଲା ସେତେବେଳେ ଏହା ସମ୍ପୂର୍ଣ୍ଣ ଧ୍ୱଂସ ହୋଇଯାଇଥିଲା। ଏହି ଦୁଃଖଦ ଦିନକୁ ସ୍ମରଣ କରିବା ପାଇଁ ହିରୋସିମା ଦିବସ ପାଳନ କରାଯାଇଥାଏ। ତିନି ଦିନ ପରେ ନାଗାସାକିରେ ହୋଇଥିବା ବୋମା ବିସ୍ଫୋରଣ ସହିତ ଏହି ଘଟଣା ଦ୍ୱିତୀୟ ବିଶ୍ୱଯୁଦ୍ଧର ଅନ୍ତ ଘଟାଇଥିଲା, କିନ୍ତୁ ପରମାଣୁ ଯୁଗର ଆରମ୍ଭକୁ ମଧ୍ୟ ଏହା ଚିହ୍ନିତ କରିଥିଲା। ହିରୋସିମା ଦିବସ ପରମାଣୁ ଯୁଦ୍ଧର ଭୟଙ୍କର ପ୍ରଭାବକୁ ସ୍ମରଣ କରିଥାଏ ଏବଂ ବିଶ୍ୱ ଶାନ୍ତି ଏବଂ ନିରସ୍ତ୍ରୀକରଣ ପାଇଁ ପ୍ରୟାସର ଗୁରୁତ୍ୱକୁ ଦର୍ଶାଏ। ଚଳିତ ବର୍ଷ ଅଗଷ୍ଟ ୬ ମଙ୍ଗଳବାର ମଧ୍ୟ ପାଳନ କରାଯାଉଛି ଏହି ହିରୋସିମା ଦିବସ। ଅଗଷ୍ଟ ୬, ୧୯୪୫ ପୂର୍ବାହ୍ନ ୮ଟା ୧୫ରେ, ବି -୨୯ ବିସ୍ଫୋରଣକାରୀ ଏନୋଲା ଗେ ହିରୋସିମା ଉପରେ ପରମାଣୁ ବୋମା ପକାଇଲେ। ଏହି ବୋମାଟି ଏକ ଅପ୍ରତ୍ୟାଶିତ ଶକ୍ତି ସହିତ ବିସ୍ଫୋରଣ ହୋଇଥିଲା, ତତକ୍ଷଣାତ୍ ଏଥିରେ ପ୍ରାୟ ୭୦,୦୦୦ରୁ ୮୦,୦୦୦ ଲୋକ ପ୍ରାଣ ହରାଇଥିଲେ। ପରବର୍ତ୍ତୀ ସପ୍ତାହ, ମାସ, ଏବଂ ବର୍ଷରେ ହଜାର ହଜାର ଲୋକ ଏହାର ଆଘାତ ଏବଂ ବିକିରଣ ଏକ୍ସପୋଜରରେ ଆକ୍ରାନ୍ତ ହୋଇଥିଲେ। ସହରଟି ଅଳିଆ ଗଦାରେ ପରିଣତ ହେଲା ଏବଂ ହିବାକୁଶା ନାମରେ ଜଣାଶୁଣା ବଞ୍ଚିଥିବା ବ୍ୟକ୍ତିମାନେ ଦୀର୍ଘସ୍ଥାୟୀ ସ୍ୱାସ୍ଥ୍ୟ ସମସ୍ୟା ତଥା ସାମାଜିକ କଳହର ସମ୍ମୁଖୀନ ହୋଇଥିଲେ।ସେ ଦିନର ସେହି ଭୟଙ୍କର ଘଟଣା ଏବେବି ତାଜା ହୋଇ ରହିଛି ଅନେକଙ୍କ ମନରେ। ଚଳିତ ବର୍ଷ ଏହି ଦିବସପାଳନ ଅବସରରେ ଏହାର ଥିମ ରଖାଯାଇଛି, ଅତୀତକୁ ମନେ ରଖିବା, ଶାନ୍ତି ଗ୍ରହଣ କରିବା।

ରାଗିଗଲେ ଅଙ୍କିତା

ମୁମ୍ବାଇ: ଛୋଟ ପରଦାର ଲୋକପ୍ରିୟ ଅଭିନେତ୍ରୀମାନଙ୍କ ମଧ୍ୟରୁ ଅଙ୍କିତା ଲୋଖଣ୍ଡେ ଅନ୍ୟତମ। ଟିଭି ଇଣ୍ଡଷ୍ଟ୍ରିରେ ସେ ବହୁ ସଫଳତା ହାସଲ କରିଛନ୍ତି। ୨୦୨୧ ଡିସେମ୍ବରରେ ଅଙ୍କିତା ଉଦ୍ୟୋଗୀ ଭିକି ଜୈନଙ୍କୁ ବିବାହ କରିଥିଲେ। ଭିକି ଏବଂ ଅଙ୍କିତାଙ୍କ ଯୋଡ଼ିକୁ ଟିଭି ଇଣ୍ଡଷ୍ଟ୍ରିରେ ଲୋକପ୍ରିୟ ଯୋଡ଼ି ଭାବେ ଧରାଯାଇଥାଏ। ବିଭିନ୍ନ ପ୍ରସଙ୍ଗରେ ଉଭୟେ ଏକାଠି ନଜର ଆସିଥାନ୍ତି। ଭିକିଙ୍କ ଜନ୍ମଦିନ ପାର୍ଟିରେ ଏହି ଦମ୍ପତି ଏକ ବିଶେଷ ଆୟୋଜନ କରିଥିଲେ। ଉକ୍ତ ପାର୍ଟିରେ ଏହି ଦମ୍ପତି ସେମାନଙ୍କର ଅନେକ ବନ୍ଧୁଙ୍କୁ ନିମନ୍ତ୍ରଣ କରିଥିଲେ। ଚଳଚ୍ଚିତ୍ର ନିର୍ମାତା ସନ୍ଦିପ ସିଂ ଭିକିଙ୍କ ଏହି ଜନ୍ମଦିନ ସେଲିବ୍ରେଶନ୍‌ରେ ଯୋଗ ଦେଇଥିଲେ। ଉକ୍ତ ପାର୍ଟିରେ ଅଙ୍କିତା ଗଣମାଧ୍ୟମ ସମ୍ମ

ଜନ୍ମଦିନର ଶୁଭେଚ୍ଛା

ରାଧାକୃଷ୍ଣ
ପରିବାରବର୍ଗ

ନାମ: .....
ବୟସ:.....
ଜନ୍ମ ତାରିଖ: .....

ଏଠାରେ ୨ X ୨ ସେ.ମି. ଫଟୋ ଲଗାନ୍ତୁ

ସର୍ତ୍ତାବଳୀ: ଏହି କୁପନ ବ୍ୟବହାର କରି ସମ୍ପୂର୍ଣ୍ଣ ମାଗଣାରେ ଜନ୍ମଦିନର ଶୁଭେଚ୍ଛା ଜଣାନ୍ତୁ । ଫଟୋଗ୍ରାଫ ସହିତ କୁପନଟି ପ୍ରକାଶନ ତାରିଖର ୭ ଦିନ ପୂର୍ବରୁ ଜନ୍ମଦିନ ଶୁଭେଚ୍ଛା, ଧରିତ୍ରୀ, ବି-୨୬, ରସୁଲଗଡ ଶିଳ୍ପାଞ୍ଚଳ, ଭୁବନେଶ୍ୱର-୧୦ ଠିକଣାରେ ପହଞ୍ଚିବା ଆବଶ୍ୟକ ।

ଆଜି ସରିବ ନ୍ୟୁ ରାଜସ୍ଥାନ କଟନ୍ ଫାବ୍

ଭୁବନେଶ୍ୱର,୫।୮

ଦୀର୍ଘ ୬୬ ଦିନର ସଫଳ କାରବାର ଓ ଉତ୍ସାହଜନକ ଭିଡ ପରେ ମଧ୍ୟ ନ୍ୟୁ ରାଜସ୍ଥାନ କଟନ ଫାବ ପ୍ରଦର୍ଶନୀ ଆଜି (ମଙ୍ଗଳବାର) ଶେଷ ହେବାକୁ ଯାଉଛି ବୋଲି ମେଳାର ଆୟୋଜକ ହରିୟାଣାର କାମଧେନୁ ଖଦୀ ଉଲ ପାନିପଥ ପକ୍ଷରୁ ବିସ୍ତୃତ ଭାବେ ସୂଚନା ଦିଆଯାଇଛି। ଏପରିକି ପ୍ରତି ବର୍ଷ ଭଳି ଚଳିତ ବର୍ଷ ମଧ୍ୟ 'ନ୍ୟୁ ରାଜସ୍ଥାନ କଟନ ଫାବ-୨୦୨୪ ପ୍ରଦର୍ଶନୀ'ର କାରବାର ବେଶ୍ ଉତ୍ସାହଜନକ ରହିଥିଲା। ଏପରିକି ୨୦୨୪ ଜୁନ ୧ରୁ ଆରମ୍ଭ ହୋଇଥିବା ଏହି ମେଳା ଏହାରି ମଧ୍ୟର ୬୬ଦିନ ଅତିକ୍ରମ କରିସାରିଥିବାବେଳେ ମେଳାର ଉତ୍ସାହକୁ ଦେଖି ଆୟୋଜକ ମେଳାର ଅବଧିକୁ ମଧ୍ୟ ନିକଟରେ ବୃଦ୍ଧି କରିଥିଲେ। ବିଶେଷ କରି ପ୍ରତିଦିନ ସନ୍ଧ୍ୟାରେ ସ୍ମାର୍ଟସିଟି ଭୁବନେଶ୍ୱରବାସୀ ଭୁବନେଶ୍ୱରର ୟୁନିଟ-୩ ପ୍ରଦର୍ଶନୀ ପଡିଆଠାରେ ଆୟୋଜିତ 'ନ୍ୟୁ ରାଜସ୍ଥାନ କଟନ ଫାବ-୨୦୨୪ ପ୍ରଦର୍ଶନୀରେ ଭିଡ ଜମାଉଛନ୍ତି। ସେହିଭଳି ଏହି ପ୍ରଦର୍ଶନୀ'ରେ ଓଡିଶାର ବୟନିକା ସମେତ ପଞ୍ଜାବ, ହରିୟାଣା, ଉତ୍ତରାଖଣ୍ଡ, ଉତ୍ତରପ୍ରଦେଶ, ରାଜସ୍ଥାନ, ଗୁଜରାଟ, ମଧ୍ୟପ୍ରଦେଶ, ବିହାର, ପଶ୍ଚିମବଙ୍ଗ, ଆନ୍ଧ୍ରପ୍ରଦେଶ, ତାମିଲନାଡୁ, କର୍ନାଟକ, ତେଲଙ୍ଗାନା, ଆସାମ, ପୁଡୁଚେରୀ ଏବଂ ଜମ୍ମୁ ଆଣ୍ଡ କଶ୍ମୀର ଭଳି ରାଜ୍ୟର ହାଣ୍ଡଲୁମ ଆଣ୍ଡ ହାଣ୍ଡିକ୍ରାଫ ବ୍ୟବସାୟୀମାନେ ମୋଟ ୬୦ଟି ଷ୍ଟଲ ଜରିଆରେ ସେମାନଙ୍କର ଉତ୍ପାଦ ପ୍ରଦର୍ଶନ ଓ ବିକ୍ରି କରୁଥିବା କାମଧେନୁ ଖଦି ଉଲ ପାନିପଥର ସମ୍ପାଦକ ରାଜେନ୍ଦ୍ର ଚୌଧୁରୀ ବିସ୍ତୃତ ଭାବେ ସୂଚନା ଦେଇଛନ୍ତି।

ଶେୟାର ବଜାର କାରବାରରେ ହ୍ରାସ

ନୂଆଦିଲ୍ଲୀ,୫।୮

କ୍ରମାଗତ ୨ୟ ଦିନ ଲାଗି ଘରୋଇ ଶେୟାର ବଜାର କାରବାରରେ ହ୍ରାସ ଘଟିଛି। ଏପରିକି ଚଳିତ ସପ୍ତାହର ପ୍ରଥମ ଦିନ(କାର୍ଯ୍ୟ ଦିବସ)ର ଫଳାଫଳ ଅନୁଯାୟୀ ଶେୟାର ବଜାରର ନିବେଶକମାନେ ଲକ୍ଷାଧିକ ଟଙ୍କାର ନିବେଶ ହରାଇଛନ୍ତି। ବିଶେଷକରି ସୋମବାର ବମ୍ବେ ଷ୍ଟକ୍ ଏକ୍ସଚେଞ୍ଜ (ବିଏସ୍ଇ)ର ସେନସେକ୍ସ ୨୨୨୩(୨୨୨୨.୫୫) ପଏଣ୍ଟ କମି ୭୮,୭୫୯ (୭୮,୭୫୯.୪୦) ଅଙ୍କରେ କାରବାର ବନ୍ଦ କରିଥିଲା। ସେହିଭଳି ନ୍ୟାଶନାଲ ଷ୍ଟକ୍ ଏକ୍ସଚେଞ୍ଜ (ଏନ୍ଏସ୍ଇ)ର ନିଫ୍ଟି-୫୦ରେ ମଧ୍ୟ ୬୬୨(୬୬୨.୧୦) ପଏଣ୍ଟ ହ୍ରାସ ଘଟି ୨୪,୦୫୬ (୨୪,୦୫୫.୬୦) ଅଙ୍କରେ କାରବାର ବନ୍ଦ ହୋଇଥିଲା।

ଜୁଲାଇରେ ବଢ଼ିଲା ଯାତ୍ରୀବାହୀ ଯାନ ବିକ୍ରି

ଭୁବନେଶ୍ୱର,୫।୮ (ଅନୁରାଧା ମହାରଣା)

ଭାରତରେ କାର୍ ଗ୍ରାହକଙ୍କ ସଂଖ୍ୟା ବର୍ଷକୁ ବର୍ଷ କ୍ରମାଗତ ଭାବେ ବୃଦ୍ଧି ପାଉଛି। ଅଟୋ ଇଣ୍ଡଷ୍ଟ୍ରିର ଏକ ସଂଗଠନ ଫେଡେରେଶନ ଅଫ୍ ଅଟୋମୋବାଇଲ ଡିଲର୍ସ ଆସୋସିଏଶନ (ଏଫ୍ଏଡିଏ) ଜୁଲାଇରେ ଖୁଚୁରା ବିକ୍ରୟ ରିପୋର୍ଟ ପ୍ରକାଶ କରିଛି । ଏହି ରିପୋର୍ଟରେ କୁହାଯାଇଛି ଯେ, ଗତ ବର୍ଷ ଜୁଲାଇ ତୁଳନାରେ ଚଳିତ ବର୍ଷ ଜୁଲାଇରେ କାର୍ ବିକ୍ରି ସଂଖ୍ୟା ବୃଦ୍ଧି ପାଇଛି। ରିପୋର୍ଟରେ କୁହାଯାଇଛି ଯେ, କମ୍ପାନୀଗୁଡ଼ିକ ବିଭିନ୍ନ ଯାନବାହନର ନୂତନ ମଡେଲ ଏବଂ ବୃହତ ରିହାତି ପ୍ରଦାନ କରିବା ପରେ ଲୋକମାନେ ବହୁ ସଂଖ୍ୟାରେ ଗାଡି କିଣିଛନ୍ତି। ନୂତନ ମଡେଲ ଲଞ୍ଚ ଏବଂ ରିହାତି ବୃଦ୍ଧି ହେତୁ ଜୁଲାଇରେ ଭାରତରେ ଯାତ୍ରୀବାହୀ ଯାନଗୁଡ଼ିକର ଖୁଚୁରା ବିକ୍ରି ବର୍ଷ ତୁଳନାରେ ୧୦ ପ୍ରତିଶତ ବୃଦ୍ଧି ପାଇଛି। ସୋମବାର ପ୍ରକାଶିତ ଏହି ରିପୋର୍ଟରେ ଏଫ୍ଏଡିଏ ଦର୍ଶାଇଛି ଯେ, ଜୁଲାଇରେ ମୋଟ ଯାତ୍ରୀବାହୀ ଯାନ ଖୁଚୁରା ବିକ୍ରି ୩,୨୦,୧୨୯ ୟୁନିଟକୁ ବୃଦ୍ଧି ପାଇଥିବାବେଳେ ଜୁଲାଇ ୨୦୨୩ରେ ଏହା ୨,୯୦,୫୬୪ ୟୁନିଟ ଥିଲା। ଭଲ ଉତ୍ପାଦ ଉପଲବ୍ଧତା, ଆକର୍ଷଣୀୟ ଯୋଜନା ଏବଂ ବିଭିନ୍ନ ପ୍ରକାରର ଉତ୍ପାଦରୁ ଡିଲରମାନେ ଉପକୃତ ହୋଇଥିବା ଅନୁଷ୍ଠାନ ପକ୍ଷରୁ ସୂଚନା ଦିଆଯାଇଛି।

ଅନ୍ୟପଟେ ବାଇକ୍, ସ୍କୁଟି ଆଦି ଦୁଇ ଚକିଆ ଯାନର ଖୁଚୁରା ବିକ୍ରି ଜୁଲାଇରେ ୧୭ ପ୍ରତିଶତ ବୃଦ୍ଧି ହୋଇ ୧୪,୪୩,୪୬୩ ୟୁନିଟରେ ପହଞ୍ଚିଛି। ଏହା ଜୁଲାଇ ୨୦୨୩ରେ ୧୨,୩୧,୯୩୦ ୟୁନିଟ ଥିଲା। ବାଣିଜ୍ୟିକ ଯାନଗୁଡ଼ିକର ଖୁଚୁରା ବିକ୍ରି ଗତ ବର୍ଷ ତୁଳନାରେ ୭% ବୃଦ୍ଧି ପାଇ ଜୁଲାଇରେ ୮୦,୦୫୭ ୟୁନିଟରେ ପହଞ୍ଚିଛି। ତେବେ ଟ୍ରାକ୍ଟର ବିକ୍ରି ଗତ ବର୍ଷ ତୁଳନାରେ ୧୨ ପ୍ରତିଶତ ହ୍ରାସ ପାଇ ଜୁଲାଇରେ ୭୯,୯୭୦ ୟୁନିଟରେ ପହଞ୍ଚିଛି। ଜୁଲାଇ ମାସ ପାଇଁ ରିପୋର୍ଟ ପ୍ରସ୍ତୁତ କରିବାକୁ ଏଫ୍ଏଡିଏ ଦେଶର ୧,୬୪୫ ଆରଟିଓ ମଧ୍ୟରୁ ୧,୫୬୮ରୁ ଗାଡି ପଞ୍ଜୀକରଣ ତଥ୍ୟ ସଂଗ୍ରହ କରିଛି।

ସହାୟତାର ହାତ ବଢ଼ାଇଲା ଏଲ୍ଆଇସି

ନୂଆଦିଲ୍ଲୀ,୫।୮

ସିଦ୍ଧାର୍ଥ ମହାନ୍ତି

କେରଳ ୱାୟନାଡରେ ବିପର୍ଯ୍ୟୟର ଶିକାର ହୋଇଥିବା ବ୍ୟକ୍ତିଙ୍କ ପାଇଁ ନିଗମର ରିହାତି ସୁବିଧା

ଭାରତୀୟ ଜୀବନ ବୀମା ନିଗମ (ଲାଇଫ ଇନ୍ସ୍ୟୁରାନ୍ସ କର୍ପୋରେଶନ ଅଫ୍ ଇଣ୍ଡିଆ ବା ଏଲ୍ଆଇସି)ର ଏମ୍ଡି ତଥା ସିଇଓ ସିଦ୍ଧାର୍ଥ ମହାନ୍ତି କେରଳର ୱାୟନାଡରେ ଘଟିଥିବା ପ୍ରାକୃତିକ ବିପର୍ଯ୍ୟୟ ପାଇଁ ବିଶେଷ ରିହାତି ସମ୍ପର୍କରେ ଘୋଷଣା କରିଛନ୍ତି। ଏପରିକି ଏହି ବିପର୍ଯ୍ୟୟର ଶିକାର ହୋଇଥିବା ବ୍ୟକ୍ତିବିଶେଷଙ୍କ ପାଇଁ ନିଗମ ପକ୍ଷରୁ ରିହାତି ସୁବିଧା ଯୋଗାଇ ଦିଆଯିବ ବୋଲି ମହାନ୍ତି ବିସ୍ତୃତ ଭାବେ ମତପ୍ରକାଶ କରିଛନ୍ତି। ଅପରପକ୍ଷରେ ଏଲ୍ଆଇସି ବୀମାଧାରୀ ଏବଂ ପ୍ରଧାନମନ୍ତ୍ରୀ ଜୀବନ ଜ୍ୟୋତି ବୀମା ଯୋଜନାର ହିତାଧିକାରୀଙ୍କ ପାଇଁ ମଧ୍ୟ ଆବଶ୍ୟକ ସହଯୋଗ ଓ ଅଭିଯୋଗର ସମାଧାନ ପାଇଁ ଆବଶ୍ୟକ ପଦକ୍ଷେପ ଗ୍ରହଣ ଲାଗି ଡିଭିଜନଙ୍କୁ ମଧ୍ୟ କୁହାଯାଇଛି। ସେହିଭଳି କେରଳ ରାଜ୍ୟ ୱାୟନାଡଠାରେ ଘଟିଯାଇଥିବା ପ୍ରାକୃତିକ ବିପର୍ଯ୍ୟୟ ଓ ଏହାଦ୍ୱାରା ପ୍ରଭାବିତ ଓ କ୍ଷତିଗ୍ରସ୍ତଙ୍କ ଉଦ୍ଦେଶ୍ୟରେ ନିଗମର କର୍ମଚାରୀ, କର୍ମଚାରୀଙ୍କ ପରିବାର ଏବଂ ଏଜେଣ୍ଟମାନେ ସମଗ୍ର ଏଲ୍ଆଇସି ପରିବାର ସଦସ୍ୟ ହଜିଯାଇଥିବା ଜୀବନ ଓ ପୀଡ଼ିତଙ୍କ ପରିବାର ସଦସ୍ୟଙ୍କ ସହିତ ଦୃଢ଼ ଭାବେ ଛିଡ଼ା ହୋଇଥିବାବେଳେ ସମବେଦନା ମଧ୍ୟ ଜଣାଇଛନ୍ତି। ସେହିପରି କେରଳର କୋଝିକୋଡେ ଡିଭିଜନ ନୋଡାଲ ଅଧିକାରୀଙ୍କୁ ସ୍ୱତନ୍ତ୍ର ଅଧିକାର ଓ ଦାୟିତ୍ୱ ମଧ୍ୟ ଦିଆଯାଇଛି। ଏପରିକି ସ୍ଥାନୀୟ ପ୍ରଶାସନ ଓ ସରକାରଙ୍କ ସହ ମିଳିତ ଭାବେ ହିତାଧିକାରୀଙ୍କ ସମସ୍ୟାର ସାମାଧାନ ପାଇଁ ଆବଶ୍ୟକ ପଦକ୍ଷେପ ଓ ତ୍ୱରିତ ଦାବି ସମାଧାନ ଲାଗି ପ୍ରୟାସ କରିବାକୁ ନିଗମ ପକ୍ଷରୁ କୁହାଯାଇଛି।

ଫର୍ଚ୍ଚୁନ୍ ଗ୍ଲୋବାଲ୍ ୫୦୦ ତାଲିକାରେ ରିଲାଏନ୍ସ

ନୂଆଦିଲ୍ଲୀ,୫।୮

ଦେଶର ପ୍ରମୁଖ ଘରୋଇ କମ୍ପାନୀ ରିଲାଏନ୍ସ ଇଣ୍ଡଷ୍ଟ୍ରିଜ ଲିମିଟେଡ୍ ବା ଆର୍ଆଇଏଲ୍କୁ ନିକଟରେ ଆଉ ଏକ ଅନ୍ତଃରାଷ୍ଟ୍ରୀୟ ମାନ୍ୟତା ଦିଆଯାଇଛି। ଏପରିକି ଅନ୍ତଃରାଷ୍ଟ୍ରୀୟ ରେଟିଂ ଏଜେନ୍ସି ତଥା ଫର୍ଚ୍ଚୁନ୍ ଗ୍ଲୋବାଲ୍ ୫୦୦ତାଲିକାରେ ଆର୍ଆଇଏଲ ଆଉ ୨ଟି ସ୍ଥାନ ଉପରକୁ ଉଠି ୮୬ ତମ ସ୍ଥାନରେ ପହଞ୍ଚିଛି। ସେହିଭଳି ଗତ ତିନି ବର୍ଷ ମଧ୍ୟରେ ରିଲାଏନ୍ସ ଇଣ୍ଡଷ୍ଟ୍ରିଜ୍ ଏହି ତାଲିକାରେ ୬୯ଟି ସ୍ଥାନ ଉପରକୁ ଉଠିଛି। ୨୦୨୧ରେ ରିଲାଏନ୍ସ ଏହି ତାଲିକାରେ ୧୫୫ତମ ସ୍ଥାନରେ ରହିଥିଲା।

HAPPY BIRTH DAY

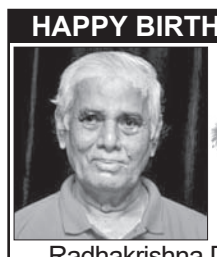

Radhakrishna Dash
Khodasingi, Berhampur

ଆଜିର ଏ ଶୁଭ ଜନ୍ମଦିନ ଅବସରରେ ଏତିକି କାମନା ଏବଂ ପ୍ରାର୍ଥନା ମହାପ୍ରଭୁ ଶ୍ରୀଜଗନ୍ନାଥଙ୍କ କୃପାରୁ ଆମ ପୂଜ୍ୟ ବାବା ଦୀର୍ଘାୟୁ, ନୀରୋଗ ଏବଂ ସୁସର୍ବଦା ଖୁସି ରୁହନ୍ତୁ ।

Thank you for all the love, care & guidance Baba, you're the best father! Happy Birthday Baba, Bapa, Aja

Yours loving family – Mamali, Kanha, Shobhit, Sradha, Chandan, Shree, Guchi, Rishu and our family

ଧ-୯୪୩

MARUTI PHARMACY COLLEGE
BARGARH, ODISHA
(APPROVED BY GOVT. OF ODISSA & PCI & ODISSA UNIVERSITY OF HEALTH SCIENCES)
MANAGEMENT SEATS
COURSES: B. PHARM (4YRS.)
D. PHARM (2YRS.)
DMLT (2YRS.)
ELIGIBLE: +2 SC. PASS
Contact- 9438066954, 7605930501

Classified Everyday

0674-2580101, 2549949

REAL ESTATE

SALE

1BHK ready to move in flats available in Hi-Tech Brundaban Project near Batamangala Temple, Puri Town. 9348871895, 9937787418. D-936

Ready to move 2BHK flat for sale @ 20lakh near Gudiapokhari, Bhubaneswar. Call- 9937544226. D-756

ଭୁବନେଶ୍ୱର ନଖରା Sum-2, Grandbazar ନିକଟରେ ଘରବାରି ପାଚେରି ପ୍ଲଟ୍ ବିକ୍ରିହେବ । Contact- 9178660666. D-900

ଖୋର୍ଦ୍ଧାରେ ପିଚୁରୋଡ୍‌କୁ ଲାଗି ମାତ୍ର ୪୦୦ ଟଙ୍କାରେ ପ୍ଲଟ୍ ମିଳୁଛି। Near Bajpur Market, Near GIET Engineering College. Contact- 9090811926. D-894

କଟକ-ଭୁବନେଶ୍ୱର ମଧ୍ୟରେ ନବନିର୍ମିତ Sum Hospital, Grand Bazar (NH-16) ରୁ ଅଳ୍ପ ଦୂରତାରେ ୩୦ ଫୁଟ ରାସ୍ତା ଥାଇ ଘରବାରି plot କିଣନ୍ତୁ। 9658562429. D-75983

Gharabari converted plots available near Hi-Tech Square Sundarpada Bhubaneswar. For more details Contact- 9437040045, 9040307584. D-937

Newly open health benefits spa by expert therapist. Contact: 6371861658. D-76139

Relax, Refresh your body, mind at Saikrupa Spa with best therapies. 8984068077. D-883

Kerala body Massage best Therapist Bhubaneswar. 9337672475. D-935

Newly open Jyoti SPA positively health benefits (Expert therapist). 8458067955. D-76141

Newly open health benefits SPA special Offer @ 799 Bapujinagar. 8018429809. D-76140

LOST

I, Anima Patel have lost my Sale Deed bearing No.- 10861002445 at Railway Station, Jharsuguda on dated 30.10.2024, I want to apply House Loan from SBI, Jharsuguda Branch (00238) against mortgage as per said land . If anybody has got, kindly inform at +918895097086. D-940

Email ମାଧ୍ୟମରେ କ୍ଲାସିଫାଏଡକୁ ବିଜ୍ଞାପନ ପଠାଇବାର ଠିକଣା:- classifieddharitri@gmail.com

AFFIDAVIT

I, Basumati Jena, W/o- Chitta Ranjan Jena, resident of Village- Gamu, P.O.-Gamu, Via-Indupur, P.S.- Bari Ramachandrapur, Dist.- Jajpur, Odisha, PIN-754214 declare by the affidavit No.126 dtd. 16.7.2019 that now onwards I shall be known as Basumati Nayak for all future purposes. D-941

By virtue of affidavit before Executive Magistrate, Dhenkanal I, Purnamasi Nanda, W/o- Surjya Swarup Mishra, At-Chandan Bazar, P.S.-Town, P.O./ Dist.-Dhenkanal. As per documents my name is Purnamasi Nanda. But my name Purnima Mishra is wrongly mentioned in my husband's Passport. Purnamasi Nanda and Purnima Mishra is same and one person. I shall be known as **Purnamasi Nanda** for all purposes. **Purnamasi Nanda.** D-75444

ପାଠକଙ୍କ ପାଇଁ ସୂଚନା

କ୍ଲାସିଫାଏଡରେ ପ୍ରକାଶିତ କେତେକ ବିଜ୍ଞାପନକୁ ଭିତ୍ତିକରି କିଛି ପାଠକ ଠକାମିର ଶିକାର ହେଉଥିବା ଆମର ଦୃଷ୍ଟିଗୋଚର ହେଉଛି । ବିଜ୍ଞାପନ ଦେଉଥିବା ସଂସ୍ଥାମାନଙ୍କ ସହ କାରବାର କରିବା ପୂର୍ବରୁ ସବିଶେଷ ତଥ୍ୟ ଓ ନିଜର ବିବେକ ଖଟାଇ କାରବାର କରନ୍ତୁ । ଏଥିପାଇଁ ଧରିତ୍ରୀ କର୍ତ୍ତୃପକ୍ଷ ଦାୟୀ ରହିବେ ନାହିଁ ।

ମନେ ପଡ଼ନ୍ତି

୩୭ତମ ଶ୍ରାଦ୍ଧବାର୍ଷିକୀ ଉପଲକ୍ଷେ

✓ ଗୋବିନ୍ଦ ଚନ୍ଦ୍ର ମହାନ୍ତି
ଗ୍ରାମ: ମଧୁଶାସନ, ପାଟକୁରା, କେନ୍ଦ୍ରାପଡା
ତିରୋଧାନ : ୨୭.୦୭.୧୯୮୭
ତୁମର ଏ ୩୭ତମ ଶ୍ରାଦ୍ଧବାର୍ଷିକୀରେ ଅମର ଆତ୍ମାର ସଦ୍‌ଗତି ନିମନ୍ତେ ମହାପ୍ରଭୁ ଶ୍ରୀ ଜଗନ୍ନାଥଙ୍କର ଚରଣ କମଳରେ ଶ୍ରଦ୍ଧା ସୁମନ ଅର୍ପଣ କରୁଛୁ ।
-: ଶୋକ ସନ୍ତପ୍ତ :-
ବନ୍ଧୁ ଓ ପରିବାରବର୍ଗ
ଧ-୯୩୯

ଚତୁର୍ଥ ଶ୍ରାଦ୍ଧବାର୍ଷିକୀ

✓ଶ୍ରୀ ଧରଣୀଧର ଜେନା
ଆଡ୍‌ଭୋକେଟ୍
ଆବିର୍ଭାବ: ୦୯।୦୪।୧୯୫୭
ତିରୋଧାନ: ୨୨।୦୭।୨୦୨୦
ସମୟର ସୁଅ ଅବାରିତ ଗତିରେ ଗଡ଼ି ଚାଲିଛି। ଆମେମାନେ ଆପଣଙ୍କୁ ଭୁଲିପାରି ନାହୁଁ। ଆପଣଙ୍କ ସ୍ନେହ, ଶ୍ରଦ୍ଧା, ତ୍ୟାଗ, ଆଶୀର୍ବାଦ ଆମକୁ ସର୍ବଦା ପ୍ରେରଣା ଦେଉଥାଉ । ଶ୍ରୀଜଗନ୍ନାଥଙ୍କ ଚରଣରେ ଆପଣଙ୍କର ସ୍ଥାନ ରହିଥାଉ, ଏହାହିଁ ବିନମ୍ର ପ୍ରାର୍ଥନା ।
ପୁତ୍ର: ତାନୁ, ପୁତ୍ରବଧୂ: ସ୍ୱାଗତିକା ଏବଂ ପରିବାରବର୍ଗ ।
ଧ-୯୩୧

ଅଶ୍ରୁଳ ଶ୍ରଦ୍ଧାଞ୍ଜଳି

ସ୍ୱର୍ଗତ ଶତ୍ରୁଘ୍ନ ତରାଇ
(ପୂର୍ବତନ ମୁଖ୍ୟଯନ୍ତ୍ରୀ, ଜଳସଂପଦ ବିଭାଗ)
ଆବିର୍ଭାବ: ୦୭.୦୧.୧୯୫୭
ତିରୋଧାନ : ୧୪.୦୮.୨୦୦୭
ଆଜି ତିଥିରେ ଆପଣ ଆମମାନଙ୍କୁ ଛାଡ଼ି ଚାଲିଯିବାର ୧୭ ବର୍ଷ ବିତିଗଲା । ଆପଣଙ୍କ ସ୍ନେହ, ଶ୍ରଦ୍ଧା, ଉପଦେଶ ସର୍ବଦା ଆମର ଆଦର୍ଶ ହୋଇ ରହିବ । ଆପଣଙ୍କ ଆତ୍ମାର ସଦ୍‌ଗତି ନିମନ୍ତେ ଶ୍ରୀ ଜଗନ୍ନାଥ ମହାପ୍ରଭୁଙ୍କ ପାଦପଦ୍ମରେ ପ୍ରାର୍ଥନା । ଆପଣଙ୍କ ଅଦୃଶ୍ୟ ପବିତ୍ର ଆତ୍ମା ଆମମାନଙ୍କୁ ସର୍ବଦା ଆଶୀର୍ବାଦ ପ୍ରଦାନ କରୁଥାଉ । ଏହି ଶ୍ରାଦ୍ଧବାର୍ଷିକରେ ଭକ୍ତିପୂତ ଅଶ୍ରୁଳ ଶ୍ରଦ୍ଧାଞ୍ଜଳି ।
ଶୋକସନ୍ତପ୍ତ:
ଆତ୍ମୀୟସ୍ୱଜନ ଓ ପରିବାରବର୍ଗ
ଧ-୯୩୮

ଧରିତ୍ରୀ DHARITRI
Scan & Pay
ଧରିତ୍ରୀ କ୍ଲାସିଫାଏଡ୍ ବିଜ୍ଞାପନ ବାବଦୀୟ ଦେୟକୁ ନିମ୍ନପ୍ରଦତ୍ତ QR Code ସ୍କାନ୍ କରି ଯେକୌଣସି UPI App ମାଧ୍ୟମରେ ସହଜରେ ପେଠ କରନ୍ତୁ ।
BHIM | UPI
ଦେୟ ପେଠ ହେଲାପରେ ରସିଦ୍‌ର Screenshotକୁ classifieddharitri@gmail.com ରେ ଇମେଲ୍ କରନ୍ତୁ ।

ଆଇଜିକେସିରେ ଜାତୀୟ ବୋନ୍ ଆଣ୍ଡ୍ ଜଏଣ୍ଟ ଦିବସ

ଭୁବନେଶ୍ୱର,୫।୮

ପ୍ରତି ବର୍ଷ ଭଳି ଚଳିତ ବର୍ଷ ମଧ୍ୟ ଆଇଜିକେସି ମଲଟିସ୍ପେଶାଲିଟି ହସ୍ପିଟାଲ ପରିସରରେ ଜାତୀୟ ବୋନ୍ ଆଣ୍ଡ୍ ଜଏଣ୍ଟ ଦିବସ ନିକଟରେ ପାଳିତ ହୋଇଯାଇଛି। ଏପରିକି ସାଧାରଣ ଲୋକଙ୍କୁ ବିଭିନ୍ନ ପ୍ରକାର ଅସ୍ଥିଶଲ୍ୟ ରୋଗ ସମ୍ପର୍କରେ ସଚେତନ କରାଇବା ପାଇଁ ଅଗଷ୍ଟ ୪କୁ ଜାତୀୟ ବୋନ୍ ଆଣ୍ଡ୍ ଜଏଣ୍ଟ ଦିବସ ଭାବେ ପାଳନ କରାଯାଏ। ଏହି ଅବସରରେ ସାଧାରଣ ଲୋକଙ୍କୁ କିଭଳି ନିଜର ହାଡ଼ ଓ ଗଣ୍ଠିକୁ ସୁସ୍ଥ ଓ ନୀରୋଗ ରଖିହେବ ସେ ସମ୍ପର୍କରେ ମଧ୍ୟ ସଚେତନତା ସୃଷ୍ଟି କରିବା ପାଇଁ ଆଇଜିକେସି ମଲ୍ଟି ସ୍ପେଶାଲିଟି ହସ୍ପିଟାଲ ପକ୍ଷରୁ ବିଭିନ୍ନ ପ୍ରକାରର ଜନସେଚତନା ମୂଳକ କାର୍ଯ୍ୟକ୍ରମ ସାଙ୍ଗକୁ ଏକ ଆଲୋଚନାଚକ୍ରର ଆୟୋଜନ କରାଯାଇଥିଲା। ଏହି ପରିପ୍ରେକ୍ଷୀରେ ହସ୍ପିଟାଲର ଅସ୍ଥିଶଲ୍ୟ ବିଶେଷଜ୍ଞ ଡା. ସୌରଭ ନାରାୟଣ ନନ୍ଦ, ଡା. ଅଶୋକ ଗୋଚ୍ଛାୟତ, ପ୍ରବନ୍ଧ ନିର୍ଦ୍ଦେଶକ ଡା. ପି. ସି. ଦଲେଇ ପ୍ରମୁଖ ଉପସ୍ଥିତ ଥିଲେ। ପରିଶେଷରେ ହସ୍ପିଟାଲଠାରେ ଏକ ମେଗା ସ୍ୱାସ୍ଥ୍ୟ ପରୀକ୍ଷା କରାଯାଇଥିଲା। ଏହି ଅବସରରେ ୫୦୦ରୁ ଊର୍ଦ୍ଧ ଲୋକଙ୍କ ମାଗଣାରେ ବିଏମଡି, ନ୍ୟୁରୋପାଥି ପରୀକ୍ଷା ଆଦି କରାଯାଇଥିଲା। ଏହା ବ୍ୟତୀତ ଅଭିଜ୍ଞ ଅସ୍ଥିଶଲ୍ୟ ବିଶେଷଜ୍ଞମାନେ ମାଗଣାରେ ରୋଗୀଙ୍କୁ ଆବଶ୍ୟକ ପରାମର୍ଶ ଦେଇଥିଲେ। ଉକ୍ତ କାର୍ଯ୍ୟକ୍ରମରେ ଆଇଜିକେସି ହସ୍ପିଟାଲର ଅଧ୍ୟକ୍ଷ ଡା. ସୁବୋଧ ଦାଶ, ନିର୍ଦ୍ଦେଶକ ଡା ବୃନ୍ଦାବନ ନାହାକ ଓ ଡା. ମନୋରଞ୍ଜନ ମହାପାତ୍ର, ଡିଏମ୍ଏସ୍ ପ୍ରଶାସନ ଓ ଅର୍ଥ ବିଭାଗର ଏଜିଏମ୍ ସୁବ୍ରତ ଦାଶ, ଅପରେଶନ୍ ଏଜିଏମ୍ କୈଳାସ ଚନ୍ଦ୍ର ଦଲେଇ, ମାର୍କେଟିଂ ମୁଖ୍ୟ ଅତୁଲ୍ୟ ରଥଙ୍କ ସମେତ ହସ୍ପିଟାଲର ସମସ୍ତ ଡାକ୍ତର, ନର୍ସ ଓ କର୍ମଚାରୀମାନେ ଉପସ୍ଥିତ ଥିଲେ।

ସେବି ନିକଟରେ ହିରୋ ଫିନ୍‌କର୍ପର ଡିଆର୍ଏଚ୍‌ପି ଦାଖଲ

ନୂଆଦିଲ୍ଲୀ,୫।୮

ହିରୋ ଫିନକର୍ପ ଲିମିଟେଡର ଇନିସିଆଲ ପବ୍ଲିକ ଅଫର ବା ଆଇପିଓ ଘୋଷଣା ପାଇଁ ପ୍ରସ୍ତୁତି ଆରମ୍ଭ ହୋଇଛି। ଏପରିକି ଭାରତୀୟ ପ୍ରତିଭୂତି ଓ ବିନିମୟ ବୋର୍ଡ (ସେବି) ନିକଟରେ କମ୍ପାନୀ ପକ୍ଷରୁ ଡ୍ରାଫ୍ଟ ରେଡ୍ ହାୟରିଂ ପ୍ରସପେକ୍ଟସ (ଡିଆରଏଚ୍‌ପି) ଦାଖଲ କରାଯାଇଛି। ସେହିଭଳି କମ୍ପାନୀ ଆଇପିଓ ଜରିଆରେ ଇକ୍ୱିଟି ଶେୟାର ଜାରି କରି ୩୬୬୮.୧୩ କୋଟି ଟଙ୍କା ସଂଗ୍ରହ କରିବାକୁ ଯୋଜନା ରହିଛି। ଏଥିରୁ କମ୍ପାନୀ ୨୧୦୦ କୋଟି ଟଙ୍କାର ନୂଆ ଇକ୍ୱିଟି ଶେୟାର ଜାରି କରିବ ଏବଂ ଅଫର ଫର ସେଲରେ ଅଂଶଧନକାରୀମାନେ ୧୫୬୮.୧୩ କୋଟି ଟଙ୍କାର ଇକ୍ୱିଟି ଶେୟାର ବିକ୍ରି କରିବେ। ଉଲ୍ଲେଖଯୋଗ୍ୟ, ହିରୋ ଫିନକର୍ପ ହେଉଛି ଏକ ଅଣ ବ୍ୟାଙ୍କିଙ୍ଗ ଆର୍ଥିକ ସଂସ୍ଥା ଯାହା ମୁଖ୍ୟତଃ ଭାରତର ଖୁଚୁରା ବର୍ଗର ଗ୍ରାହକ ଏବଂ ଦ୍ରୁତ ଗତିରେ ସଂଗଠି

ଓଏଲ୍‌ଆଇସି ଆକାଉଣ୍ଟରୁ ୧.୧୯ କୋଟି ଆତ୍ମସାତ୍

■ସହକାରୀ ହିସାବରକ୍ଷକ ଫେରାର
■ଭିଜିଲାନ୍ସ ବିଭାଗର ତନାଘନା

ସୋନପୁର,୫।୮ (ମୃତ୍ୟୁଞ୍ଜୟ ଶତପଥୀ)

ସୁବର୍ଣ୍ଣପୁର ଉଠା ଜଳସେଚନ ନିଗମ(ଓଏଲ୍‌ଆଇସି) ଆକାଉଣ୍ଟରୁ କୋଟିଏରୁ ଊର୍ଦ୍ଧ୍ୱ ଟଙ୍କା ଆତ୍ମସାତ୍ ହୋଇଛି। କାର୍ଯ୍ୟାଳୟର ସହକାରୀ ହିସାବରକ୍ଷକ ବଳରାମ ମେହେର ଏହି ଟଙ୍କା ଆତ୍ମସାତ୍ କରିଛନ୍ତି। ଏ ସମ୍ପର୍କରେ ଜଣାପଡିବା ପରେ ଓଏଲ୍‌ଆଇସିର ପରିଚାଳନା ନିର୍ଦ୍ଦେଶକ ସୁଧାଂଶୁ ମୋହନ ସାମଲଙ୍କ ନିର୍ଦ୍ଦେଶ କ୍ରମେ ବିଭାଗ ପକ୍ଷରୁ ଏକ ଉଚ୍ଚସ୍ତରୀୟ ଟିମ୍ ଦ୍ୱାରା ତଦନ୍ତ ଜାରି ରହିଛି। ସେହିପରି ଭିଜିଲାନ୍ସ ବିଭାଗ ପକ୍ଷରୁ ସୋମବାର ପ୍ରାରମ୍ଭିକ ତଦନ୍ତ ଆରମ୍ଭ ହୋଇଛି। ଅନ୍ୟପକ୍ଷେ କାର୍ଯ୍ୟାଳୟର ସହକାରୀ ହିସାବରକ୍ଷକ ଫେରାର ହୋଇଯାଇଥିବାରୁ ଘଟଣା ଏବେ ଚର୍ଚ୍ଚାର ବିଷୟ ପାଲଟିଛି।

ସୁବର୍ଣ୍ଣପୁର ଜିଲାରେ ଗଭୀର ନଳକୂପ ଖନନ ଓ ବିଭିନ୍ନ ଯୋଜନାରେ ସରକାରଙ୍କ ପକ୍ଷରୁ ଆସୁଥିବା ଅର୍ଥ ନିଗମର ନିର୍ବାହୀ ଯନ୍ତ୍ରୀଙ୍କ ନାମରେ ୟୁନିୟନ ବ୍ୟାଙ୍କ ସୋନପୁର ଶାଖାରେ ଜମାଥିଲା। ଏହି ଅର୍ଥକୁ ଜାଲିଆତି କରି କାର୍ଯ୍ୟାଳୟର ହିସାବ ରକ୍ଷକ ମେହେର ନିଜ ଆକାଉଣ୍ଟକୁ ସ୍ଥାନାନ୍ତର କରି ନେଇଛନ୍ତି। ନିର୍ବାହୀ ଯନ୍ତ୍ରୀଙ୍କ ଆଇଡି, ପାସୱାର୍ଡ, ଚେକ୍ ଓ ସିଲ୍ ବ୍ୟବହାର କରି ସେ ଏକାଧିକ ଥର ନିଜ ଆକାଉଣ୍ଟକୁ ବିପୁଳ ପରିମାଣର ଟଙ୍କା ଟ୍ରାନ୍ସଫର କରିଥିବା ଜଣାପଡିଛି। ଉଠା ଜଳସେଚନ ବିଭାଗ ନିର୍ବାହୀ ଯନ୍ତ୍ରୀ ପ୍ରଫୁଲ୍ଲ କୁମାର ବେହେରା ବିଳମ୍ବରେ ଏ ସମ୍ପର୍କରେ ଜାଣିବା ପରେ ସୋନପୁର ଥାନାରେ ଲିଖିତ ଅଭିଯୋଗ କରିଛନ୍ତି। କାର୍ଯ୍ୟାଳୟର ହିସାବରକ୍ଷକ ଜାଲିଆତି କରି ୧ କୋଟି ୧୯ ଲକ୍ଷ ୭୧ ହଜାର ଟଙ୍କା ନିଜ ଫାର୍ମ ଆକାଉଣ୍ଟକୁ ଟ୍ରାନ୍ସଫର କରିଥିବା ସେ ଅଭିଯୋଗରେ ଦର୍ଶାଇଛନ୍ତି। ତେବେ ୧ କୋଟିରୁ ଊର୍ଦ୍ଧ୍ୱ ଟଙ୍କା ଆତ୍ମସାତ ଘଟଣାର ତଦନ୍ତ ଭିଜିଲାନ୍ସ କିମ୍ବା ଅର୍ଥନୈତିକ ଅପରାଧ ଶାଖା କରିପାରିବ। ତେଣୁ ସେଠାରେ ଅଭିଯୋଗ କରିବାକୁ ଥାନା ଅଧିକାରୀ ରମେଶ ମାହାନା ପରାମର୍ଶ ଦେଇଛନ୍ତି। ସୂଚନା ପାଇବା ପରେ ସୁବର୍ଣ୍ଣପୁର ଭିଜିଲାନ୍ସ ଡିଏସ୍‌ପି ରୀତାଞ୍ଜଳି ପଧାନ ସୋମବାର ଉଠାଜଳସେଚନ ବିଭାଗ ନିର୍ବାହୀ ଯନ୍ତ୍ରୀଙ୍କ କାର୍ଯ୍ୟାଳୟକୁ ଆସି ତଦନ୍ତ କରିଛନ୍ତି। ସେହିପରି ନିଗମର ଭୁବନେଶ୍ୱର ମୁଖ୍ୟାଳୟରୁ ଚିଫ୍ ଆକାଉଣ୍ଟସ୍ ଅଫିସର ତଥା ଅର୍ଥ ପରାମର୍ଶଦାତା ନିର୍ଝରିଣୀ ସାମନ୍ତସିଂହାରଙ୍କ ନେତୃତ୍ୱରେ ଆକାଉଣ୍ଟସ୍ ଅଫିସର ସାଧନା ବେହେରା ଓ ଡେପୁଟି ଚିଫ୍ ଆକାଉଣ୍ଟସ୍ ଅଫିସର ଅଜୟ ନାୟକ ସୁବର୍ଣ୍ଣପୁର ନିର୍ବାହୀ ଯନ୍ତ୍ରୀଙ୍କ କାର୍ଯ୍ୟାଳୟରେ ପହଞ୍ଚି ଆକଉଣ୍ଟସ୍ ନଥିପତ୍ର ଯାଞ୍ଚ କରୁଛନ୍ତି।

ପ୍ରକାଶ ଯେ, ସହକାରୀ ହିସାବ ରକ୍ଷକ ବଳରାମ ଜଣେ ଆଉଟ ସୋର୍ସିଂ କର୍ମଚାରୀ। ସେ ୨୦୧୪ ମସିହାରୁ ଏହି କାର୍ଯ୍ୟାଳୟରେ କାମ କରି ଆସୁଛନ୍ତି। ପୂର୍ବରୁ ସେ ଡାଟା ଏଣ୍ଟ୍ରି ଅପରେଟର ଭାବେ କାମ କରୁଥିଲେ। ପରେ ସହକାରୀ ହିସାବରକ୍ଷକ(ବାଣିଜ୍ୟ) ଭାବେ ନିଯୁକ୍ତ ହୋଇଛନ୍ତି। ନିର୍ବାହୀ ଯନ୍ତ୍ରୀ ବେହେରା ବିଶ୍ୱାସ କରି ବଳରାମଙ୍କୁ ନିଜର ଆଇଡି ଓ ପାସୱାର୍ଡ ଦେଇଥିଲେ। ସେ ଆରଟିଜିଏସ୍ କରିବା ପାଇଁ ବଳରାମଙ୍କୁ ହିଁ ବ୍ୟାଙ୍କ୍‌କୁ ପଠାଉଥିଲେ। ବଳରାମ ତାଙ୍କୁ ଠକି ଦେଇଥିବା ନିର୍ବାହୀଯନ୍ତ୍ରୀ କହିଛନ୍ତି। ଅନ୍ୟପକ୍ଷେ ବଳରାମଙ୍କ ଆକାଉଣ୍ଟସ୍‌କୁ ଫ୍ରିଜ୍ କରିବା ପାଇଁ ସମ୍ପୃକ୍ତ ବ୍ୟାଙ୍କ୍‌କୁ ଚିଠି ଲେଖା ଯାଇଥିବା ଜଣାପଡିଛି।

ସୁବର୍ଣ୍ଣପୁର ଉଠାଜଳସେଚନ ନିଗମ ନିର୍ବାହୀ ଯନ୍ତ୍ରୀଙ୍କ କାର୍ଯ୍ୟାଳୟ।

ସ୍ତ୍ରୀଙ୍କୁ ବାଲ୍‌ଟିରେ ପିଟି ମାରିଦେଲେ ସ୍ୱାମୀ

ପାରିବାରିକ କଳହର କରୁଣ ପରିଣତି

ଜଳେଶ୍ୱର, ୫।୮
(ରବିନରାୟଣ ପାତ୍ର/ନବୀନ ସାହୁ)

ସାମାନ୍ୟ ପାରିବାରିକ କଳହରୁ ନୃଶଂସ ପାଲଟିଗଲେ ସ୍ୱାମୀ। ବାଲ୍‌ଟିରେ ପିଟି ସ୍ତ୍ରୀଙ୍କୁ ହତ୍ୟା କଲେ। ଏଭଳି ଘଟଣା ଘଟିଛି ସୋମବାର ବାଲେଶ୍ୱର ଜିଲା ଜଳେଶ୍ୱର ଥାନା ଅଧୀନ ବାଣିଦା ଗ୍ରାମରେ।

ଜଳେଶ୍ୱର ଥାନା ଅଧୀନ ବାଣିଦା ଗ୍ରାମର ସଞ୍ଜୟ ମହାନ୍ତି(୩୮) ୧୫ବର୍ଷ ପୂର୍ବେ ପଶ୍ଚିମବଙ୍ଗର ଦାନ୍ତୁନ ଥାନା ଜାମଗାଦି ଗ୍ରାମର ନବୀନ କୁମାର ଦାସଙ୍କ ଝିଅ କବିତା ମହାନ୍ତିଙ୍କୁ ବୈଦିକ ରୀତିରେ ବିବାହ କରିଥିଲେ। ବିବାହର ୪/୫ ବର୍ଷ ପରଠାରୁ ଉଭୟଙ୍କ ମଧ୍ୟରେ କଳହ ଲାଗିରହୁଥିଲା। ସଞ୍ଜୟ ହାଇଦ୍ରାବାଦରେ ରହି କାମ କରୁଥିବା ବେଳେ ପ୍ରାୟ ୧୫ଦିନ ତଳେ ଘରକୁ ଆସିଥିଲେ। ସୋମବାର ସକାଳେ ଉଭୟଙ୍କ ମଧ୍ୟରେ କୌଣସି କଥାକୁ ନେଇ ଝଗଡ଼ା ହୋଇଥିଲା। ଏଥିରେ ଉତ୍ତ୍ୟକ୍ତ ହୋଇ ସଞ୍ଜୟ ଏକ ଷ୍ଟିଲ ବାଲ୍‌ଟିରେ କବିତାଙ୍କ ମୁଣ୍ଡକୁ ବାରମ୍ବାର ଆଘାତ କରିଚାଲିଥିଲେ। କବିତା ଚିତ୍କାର କରିବାରୁ ଶାଶୁ ଶାନ୍ତିଲତା ମହାନ୍ତି ଉପାୟ ନ ପାଇ ପଡ଼ୋଶୀଙ୍କୁ ଡାକିଥିଲେ। ଖବରପାଇ ପଡ଼ୋଶୀମାନେ ପହଞ୍ଚି ସଞ୍ଜୟଙ୍କୁ କାବୁ କରିବା ସହିତ ୧୦୮ ଆମ୍ବୁଲାନ୍ସ ଡାକିଥିଲେ। ରକ୍ତ କୁଡୁବୁଡୁ ଅବସ୍ଥାରେ କବିତାଙ୍କୁ ଜଳେଶ୍ୱର ହସ୍ପିଟାଲକୁ ନିଆଯାଇଥିଲା। ସେଠାରେ ଡାକ୍ତର ତାଙ୍କୁ ମୃତ ଘୋଷଣା କରିଥିଲେ। କବିତାଙ୍କର ୧୨ବର୍ଷର ଝିଅ ସୁଜାତା ଓ ୬ବର୍ଷର ପୁଅ କୌଶିକ ବେସାହାରା ହୋଇଯାଇଛନ୍ତି। ଖବରପାଇ ଜଳେଶ୍ୱର ଆଇଆଇସି ରଞ୍ଜନ କୁମାର ସେଠୀ, ଏଏସ୍‌ଆଇ ଚିରଞ୍ଜୀବ ରାଉତ, ନାମ୍ପୋ ଫାଣ୍ଡି ଅଧିକାରୀ ଫକୀରଚରଣ ପ୍ରଧାନ ପହଞ୍ଚି ଅଭିଯୁକ୍ତଙ୍କୁ ଗିରଫ କରିବା ସହିତ ତଦନ୍ତ ଜାରି ରଖିଛନ୍ତି। ଫରେନସିକ ଟିମ୍ ପହଞ୍ଚି ଘଟଣାର ଅଧିକ ତଦନ୍ତ କରିଥିବା ଜଣାଯାଇଛି।

ମୃତ କବିତା ମହାନ୍ତି।

ବୋହୂଙ୍କ ନାକ କାଟିଲେ ଶ୍ୱଶୁର

ଖୁଣ୍ଟୁଣୀ, ୫।୮ (ସଚ୍ଚିଦାନନ୍ଦ ପଣ୍ଡା)

ସାମାନ୍ୟ ପାରିବାରିକ କଳହକୁ ନେଇ ଜଣେ ଶ୍ୱଶୁର ଏକ ଛୁରିରେ ବୋହୂଙ୍କ ନାକ କାଟି ଦେଇଛନ୍ତି। ଏଭଳି ଏକ ଅଭାବନୀୟ ଘଟଣା ସୋମବାର ଦେଖିବାକୁ ମିଳିଛି କଟକ ଜିଲା ଗୁରୁଡିଖାଟିଆ ଥାନା ଅଧୀନ ଗୋବରା ଗ୍ରାମରେ।

ମିଳିଥିବା ସୂଚନା ଅନୁଯାୟୀ, ପୂର୍ବାହ୍ନ ପ୍ରାୟ ୧୧ଟାରେ ଗୋବରା ଗ୍ରାମର ଅମରେନ୍ଦ୍ର ନାୟକଙ୍କ ଘରେ ତାଙ୍କ ନାତୁଣୀ ଏକ ଛୁରି ଧରି ଖେଳୁଥିଲେ। ଏହା ଦେଖିବା ପରେ ନାତୁଣୀଠାରୁ ଅମରେନ୍ଦ୍ର ଛୁରି ଛଡ଼ାଇବାକୁ ଉଦ୍ୟମ କରିଥିଲେ। ହେଲେ ନାତୁଣୀ ଛୁରି ନ ଦେବାରୁ ଅମରେନ୍ଦ୍ର ତାଙ୍କୁ ୨ ଚାପୁଡ଼ା ମାରିଥିଲେ। ଏହି ସମୟରେ ବୋହୂ ପହଞ୍ଚି ଝିଅକୁ କାହିଁକି ଏତେ ଜୋରରେ ମାଡ଼ ମାରିଲ ବୋଲି ପଚାରିଥିଲେ। ଏହାକୁ ନେଇ ବୋହୂ-ଶ୍ୱଶୁରଙ୍କ ମଧ୍ୟରେ ପାଟିତୁଣ୍ଡ ହୋଇଥିଲା। ଏଥିରେ ଅମରେନ୍ଦ୍ର ରାଗି ଯାଇ ଉକ୍ତ ଛୁରିରେ ବୋହୂଙ୍କ ନାକ କାଟି ଦେଇଥିଲେ। ଫଳରେ ବୋହୂ ଘରୁ ବାହାରି ଗୁରୁଡିଖାଟିଆ ଥାନା ଅଭିମୁଖେ ଯାଇଥିଲେ। ଏହି ସମୟରେ ଅମରେନ୍ଦ୍ର ତାଙ୍କ ପଛେ ପଛେ ଆସି ତାଙ୍କୁ ମଧ୍ୟ ମାଡ଼ ମାରିଥିଲେ। ବୋହୂ ଥାନାରେ ପହଞ୍ଚି ପୋଲିସକୁ ଘଟଣା ସମ୍ପର୍କରେ ଜଣାଇଥିଲେ। ଏସ୍‌ଆଇ ସଂଯୁକ୍ତା ଖିଲାର ଏ ସମ୍ପର୍କରେ ଜାଣିବା ପରେ ସମ୍ପୃକ୍ତା ମହିଳାଙ୍କୁ ଗୁରୁଡିଖାଟିଆ ସ୍ୱାସ୍ଥ୍ୟକେନ୍ଦ୍ରକୁ ନେଇ ଚିକିତ୍ସା କରାଇଥିଲେ। ଏଥିସହ ଅମରେନ୍ଦ୍ରଙ୍କୁ ଥାନାକୁ ଆଣି ପଚରାଉଚରା କରିଥିଲେ। ପରେ ମହିଳାଙ୍କ ସ୍ୱାମୀ, ଶାଶୁ ଓ ପରିବାରର ଅନ୍ୟ ସଦସ୍ୟ ଥାନାରେ ପହଞ୍ଚିଥିଲେ। ସେମାନେ ତାଙ୍କୁ ବୁଝାଶୁଝା କରି ଘରକୁ ନେଇଯାଇଥିଲେ। ଏନେଇ ଥାନାରେ ମାମଲା ରୁଜୁ ହୋଇ ନ ଥିବା ଥାନାଧିକାରୀ ପରେଶ କୁମାର ମହାନ୍ତି କହିଛନ୍ତି।

କଲରାପତରିଆ ବାଘଛାଲ ଜବତ, ଯୁବକ ଗିରଫ

କଳିଙ୍ଗନଗର,୫।୮ (ଶୁଭାଶିଷ ରାଉତ)

ଯାଜପୁର ଜିଲା ଟମ୍‌କା ବନ ବିଭାଗ ବାଘଛାଲ ଚୋରା କାରବାରରେ ସମ୍ପୃକ୍ତ ଜଣେ ଯୁବକଙ୍କୁ ଗିରଫ କରିଛି। ଗିରଫ ଯୁବକ ହେଲେ ଟମକା ଥାନା ଚମ୍ପାଝର ଗ୍ରାମର ପ୍ରସନ୍ନ ଚାମ୍ପିଆ (୩୦)। ଜବତ ଛାଲଟି ପ୍ରାୟ ୧୦ ବର୍ଷ ବୟସ୍କ କଲରାପତରିଆ ବାଘର ବୋଲି ବନବିଭାଗ ପକ୍ଷରୁ କୁହାଯାଉଛି। ବାଘ ଛାଲର ଲମ୍ବ ୧୪୭ ସେଣ୍ଟିମିଟର ଓ ପ୍ରସ୍ଥ ୪୨ ସେଣ୍ଟିମିଟର ରହିଛି। ଏ ନେଇ ବନ ବିଭାଗ ପକ୍ଷରୁ ଏକ ମାମଲା ରୁଜୁ କରାଯାଇ ତଦନ୍ତ ଆରମ୍ଭ ହୋଇଛି।

ସୂଚନା ଅନୁଯାୟୀ, ଟମ୍‌କା ଅଞ୍ଚଳରେ ଏକ ର୍ୟାକେଟ୍ ବିଭିନ୍ନ ପ୍ରକାର ବନ୍ୟଜନ୍ତୁଙ୍କ ସମେତ ବାଘ ଛାଲ ଚୋରା ଚାଲାଣ ଚଳାଇ ଆସୁଥିବା ଖବର ପାଇ ବନ ବିଭାଗ ପକ୍ଷରୁ ତନାଘନା ଆରମ୍ଭ ହୋଇଥିଲା। ସୋମବାର ପୂର୍ବାହ୍ନରେ ବନ କର୍ମଚାରୀମାନେ ଡୁବୁରୀ-ନରଣପୁର ପୂର୍ତ୍ତ ବିଭାଗ ରାସ୍ତାର ଆମ୍ବଡିହ ନିକଟରେ ଗାଡ଼ିମୋଟର ଯାଞ୍ଚ କରୁଥିବା ବେଳେ ପ୍ରସନ୍ନ ଏବଂ ତାଙ୍କ ଅନ୍ୟ ଦୁଇ ସାଥୀ ଧରାପଡିଥିଲେ। ପ୍ରସନ୍ନଙ୍କ ଗାଡ଼ିରେ ଥିବା ବାଘଛାଲକୁ ବନ କର୍ମଚାରୀମାନ ଜବତ କରିଥିଲେ। ଏହି ସୁଯୋଗରେ ପ୍ରସନ୍ନଙ୍କ ଦୁଇ ସହଯୋଗୀ ଖସି ଯାଇଥିଲେ। ଟମ୍‌କା ବନାଞ୍ଚଳ ଭାରପ୍ରାପ୍ତ ଅଧିକାରୀ ଅଜିତ ଦଳେଇ, ଯାଜପୁର ରୋଡ଼ ବନାଞ୍ଚଳ ଅଧିକାରୀ ଜ୍ୟୋତି ରଞ୍ଜନ ମହାପାତ୍ର, ଡୁବୁରୀ ବନପାଳ ଲକ୍ଷ୍ମୀଧର ନାୟକ ଓ ବନପାଳ ମାଣିକ ମୁଣ୍ଡା, ଟମ୍‌କା ବନପାଳ ଚିତ୍ତରଞ୍ଜନ ବିଶ୍ୱାଳ ଏସିଏଫ୍ ଅନିଲ କୁମାର ରାୟ ଓ ସନ୍ତୋଷ ପତି ପ୍ରମୁଖ ଧରପଗଡ଼ରେ ସାମିଲ ଥିଲେ। ଗୋବର୍ଦ୍ଧନପୁର କ୍ଷେତ୍ରପାଳିକା ମାଲା ଟୁଡୁ ସରକାରୀ ସାକ୍ଷୀ ଭାବେ ଉପସ୍ଥିତ ଥିଲେ। ଏହି ର୍ୟାକେଟ୍‌ରେ ଯେଉଁମାନେ ସମ୍ପୃକ୍ତ ଅଛନ୍ତି,ସେମାନଙ୍କୁ ଖୁବ୍ ଶୀଘ୍ର ଗିରଫ କରାଯିବ ବୋଲି ରେଞ୍ଜର ମହାପାତ୍ର କହିଛନ୍ତି।

ଜବତ ହୋଇଥିବା ବାଘ ଛାଲ, ଗିରଫ ଅଭିଯୁକ୍ତ।

ଓଲଟିଲା ଗାଡ଼ି, ୯ କାଉଡ଼ିଆ ଗୁରୁତର

ଭୁବନ,୫।୮ (ବିପିନ ବିହାରୀ ସେଠୀ)

ଢେଙ୍କାନାଳ ଜିଲା ଭୁବନ ଥାନା ନିକଟସ୍ଥ ୫୩ନଂ. ଜାତୀୟ ରାଜପଥରେ ସୋମବାର ସକାଳେ କାଉଡ଼ିଆଙ୍କୁ ନେଇ ଯାଉଥିବା ଏକ ପିକ୍‌ଅପ୍ ଭ୍ୟାନ୍ ଭାରସାମ୍ୟ ହରାଇ ଓଲଟି ପଡ଼ିବାରୁ ୯ ଜଣ ଗୁରୁତର ଓ ୩ ଜଣ ଆହତ ହୋଇଛନ୍ତି। ଗୁରୁତରମାନେ ହେଲେ ଭୁବନ ସୁରପ୍ରତାପପୁର ଗ୍ରାମର ଆକାଶ ସାଇଁ (୨୪), କୁଲୁ ସାହୁ(୩୫), ଦିବ୍ୟଜ୍ୟୋତି କନର (୧୫), ଉଦୟନାଥ ସାହୁ (୩୫), କୈଳାଶ ଚନ୍ଦ୍ର ସାମଲ (୩୫), ଶୁଭେନ୍ଦୁ କନର (୪୫), ଅମର ସ୍ୱାଇଁ (୩୦), ସନ୍ତୋଷ ସ୍ୱାଇଁ ଓ ନିଶାକର ସ୍ୱାଇଁ। ଖବରପାଇ ଭୁବନ ପୋଲିସ ଓ ଦମକଳ ବାହିନୀ ପହଞ୍ଚି ସମସ୍ତଙ୍କୁ ଉଦ୍ଧାର କରି ଭୁବନ ଡାକ୍ତରଖାନାରେ ଭର୍ତ୍ତି କରିଥିଲେ। ପ୍ରାଥମିକ ଚିକିତ୍ସା ପରେ ସେଠାରୁ ୯ ଜଣଙ୍କୁ କଟକ ଓ ଢେଙ୍କାନାଳ ମୁଖ୍ୟ ଚିକିତ୍ସାଳୟକୁ ସ୍ଥାନାନ୍ତର କରାଯାଇଛି।

ସୂଚନା ଅନୁଯାୟୀ, ଭୁବନ ଥାନା ସୁରପ୍ରତାପପୁର ଗ୍ରାମର ୨୦ରୁ ଅଧିକ କାଉଡ଼ିଆ ଏକ ପିକ୍‌ଅପ୍ ଭ୍ୟାନ୍ (ନଂ. ଓଡି୦୬ଏଲ-୩୫୨୪)ରେ ଗନ୍ଧିଆ ଥାନା କରମୁଳ ଗ୍ରାମ ନିକଟସ୍ଥ ଦୌଡଶ୍ୱର ମନ୍ଦିରକୁ ପାଣି ଢାଳିବା ପାଇଁ ଯାଉଥିଲେ। ତେବେ କୌଣସି କାରଣରୁ ଗାଡ଼ିଟି ରାଜପଥ ଉପରେ ଓଲଟି ପଡ଼ିଲା। ଦୁର୍ଘଟଣା ସମ୍ପର୍କରେ ଜାଣିବା ପରେ କାମାକ୍ଷାନଗର ବିଧାୟକ ଶତ୍ରୁଘ୍ନ ଜେନା ଓ ଭୁବନ ଏନ୍‌ଏସି ନଗରପାଳ ମେଡିକାଲରେ ପହଞ୍ଚି ଆଖପାଖ ଅଞ୍ଚଳର ୧୦୮ ଆମ୍ବୁଲାନ୍ସ ଓ ଡାକ୍ତରଖାନାରେ ଥିବା ଆମ୍ବୁଲାନ୍ସ ଯୋଗେ ଗୁରୁତରମାନଙ୍କୁ ଢେଙ୍କାନାଳ ସ୍ଥାନାନ୍ତର କରିଥିଲେ। ଭୁବନ ଡାକ୍ତରଖାନା ମୁଖ୍ୟ ଚିକିତ୍ସା ଅଧିକାରୀ ରମେଶ ଚନ୍ଦ୍ର ସାହୁ କହିଛନ୍ତି, ୯ ଜଣଙ୍କ ଅବସ୍ଥା ଗୁରୁତର ଥିବାରୁ ସେମାନଙ୍କୁ ଅନ୍ୟତ୍ର ସ୍ଥାନାନ୍ତରିତ କରାଯାଇଛି। ତେବେ ଦୁର୍ଘଟଣା ପରେ ଗାଡ଼ି ଚାଳକ ଘଟଣାସ୍ଥଳରୁ ଫେରାର ହୋଇଯାଇଥିବା ସୂଚନା ମିଳିଛି।

କାଉଡ଼ିଆଙ୍କୁ ନେଇ ଯାଉଥିବା ଗାଡ଼ି ରାଜପଥ ଉପରେ ଓଲଟି ପଡ଼ିଛି।

ଢଗଢମାଳି

(କ୍ରମେ ଲୋକମୁଖରୁ ଓ ଜନମାନସରୁ ବିସ୍ମୃତ ହେଉଥିବା ଢଗଢମାଳିକୁ ପାଠିକା-ପାଠକଙ୍କ ନିକଟରେ ପହଞ୍ଚାଇବା ସକାଶେ ଧରିତ୍ରୀର ପ୍ରୟାସ)

ଅନଳ ନଳ,
ଓଦା କଞ୍ଚା ସବୁ ଜଳ।

ନିଆଁ ସବୁକିଛି ପୋଡ଼ିଜାଳି ଦେଇଥାଏ। ନିଆଁ ଯେପରି ଓଦା କଞ୍ଚା କିଛି ମାନି ନ ଥାଏ, ସହିଷ୍ଣୁ ଲୋକଙ୍କ ପକ୍ଷେ କଷ୍ଟ ଏବଂ ସହଜ ମଧ୍ୟରେ ଥିବା ପ୍ରଭେଦର ଗୁରୁତ୍ୱ କିଛି ରହି ନ ଥାଏ ବୋଲି ଏଠାରେ ପ୍ରକାଶ କରାଯାଇଛି।

ଅକର୍ମା ଯେଣେ ଯାଏ,
ଗମ୍ଭୀରାରୁ ଲିଙ୍ଗ ଛାଡ଼ି ପଳାଏ।

କର୍ମ ହିଁ ଭଗବାନ। କର୍ମ ନ କଲେ ଫଳ ମିଳି ନ ଥାଏ। କର୍ମରହିତ ଜୀବନ ପ୍ରାଣ ନ ଥିବା ଶରୀର ଭଳି ହୋଇଥାଏ। ସେହିପରି କିଛି କାମଦାମ ନ କରି ଘରେ ବସି ରହୁଥିବା ବ୍ୟକ୍ତି ଜୀବନରେ କେବେ ଉନ୍ନତି କରିପାରି ନ ଥାନ୍ତି। ଯେଉଁଠି ଥିଲେ ବା ଯୁଆଡ଼େ ଗଲେ ମଧ୍ୟ ଅକର୍ମା ବା ନିକମା ବ୍ୟକ୍ତି ପ୍ରତି ଭାଗ୍ୟଦେବୀ ମୋଟେ ପ୍ରସନ୍ନ ହୋଇ ନ ଥାନ୍ତି ବୋଲି ଏଠାରେ ଉଲ୍ଲେଖ କରାଯାଇଛି।

ନିର୍ବାଚିତ ଢଗଢ଼ମାଳି, ପ୍ରବାଦ, ପ୍ରବଚନ ଓ ଅନ୍ୟାନ୍ୟ – ପ୍ରାଚୀ ସାହିତ୍ୟ ପ୍ରତିଷ୍ଠାନ

ଚୌଦ୍ୱାର ଜେଲରେ କଏଦୀ ମୃତ

ଚୌଦ୍ୱାର,୫।୮ (ଆଶୁତୋଷ ଦାସ)

ଚୌଦ୍ୱାର ଜେଲରେ ଆଜୀବନ ସଜା ଭୋଗୁଥିବା ଜଣେ କଏଦୀଙ୍କ ସୋମବାର ମୃତ୍ୟୁ ଘଟିଛି। ସେହେଲେ ଯାଜପୁର ଜିଲା ବରୀ ଅଞ୍ଚଳର ମହେନ୍ଦ୍ର ଦାସ(୫୫)। କଏଦୀ ମହେନ୍ଦ୍ର ଆତ୍ମହତ୍ୟା କରିଥିବା ନେଇ ଜେଲ କର୍ତ୍ତୃପକ୍ଷ କହୁଥିବାବେଳେ ମୃତକଙ୍କ ପରିବାର ଲୋକ ଏହାକୁ ହତ୍ୟା ବୋଲି କହିଛନ୍ତି। ଜେଲ ମଧ୍ୟରେ ମହେନ୍ଦ୍ରଙ୍କୁ ତଣ୍ଟି ଚିପି ହତ୍ୟା କରାଯାଇଛି ବୋଲି ସମ୍ପର୍କୀୟ କହିଛନ୍ତି। ପୋଲିସ ଏକ ଅପମୃତ୍ୟୁ ମାମଲା ରୁଜୁ କରି ତଦନ୍ତ ଆରମ୍ଭ କରିଛି।

ସୂଚନା ଅନୁଯାୟୀ, ଏକ ହତ୍ୟା ଘଟଣାରେ ମହେନ୍ଦ୍ର ଦୋଷୀ ସାବ୍ୟସ୍ତ ହୋଇ ପ୍ରଥମେ ଯାଜପୁର ଜେଲରେ ସଜା କାଟୁଥିବାବେଳେ ୨୦୧୭ରେ ଚୌଦ୍ୱାର ଜେଲକୁ ସ୍ଥାନାନ୍ତର ହୋଇଥିଲେ। ସେ ଜଣେ ମାନସିକ ରୋଗୀ ହୋଇଥିବା ହେତୁ ତାଙ୍କର ଚିକିତ୍ସା କଟକ ବଡ଼ ଡାକ୍ତରଖାନାରେ ଜାରି ରହିଥିଲା। ସୋମବାର ଭୋର ସମୟରେ ସେ ପାଇଖାନା କୁଣ୍ଠୀତ ହେବାପାଇଁ ଯାଇ ସେଠାରେ ବେକରେ ଗାମୁଛା ବାନ୍ଧି ଝୁଲି ପଡିଥିଲେ। ଜେଲ କର୍ମଚାରୀ ତାଙ୍କୁ ଗୁରୁତର ଅବସ୍ଥାରେ ଉଦ୍ଧାର କରିବା ସହିତ କଟକ ବଡ଼ ଡାକ୍ତରଖାନାକୁ ନେଇଯାଇଥିଲେ। ସେଠାରେ ଚିକିତ୍ସାଧୀନ ଅବସ୍ଥାରେ ତାଙ୍କର ମୃତ୍ୟୁ ହୋଇଥିବା ଜେଲର ବିଭେନ୍ଦୁ ଭୂୟାଁ ସୂଚନା ଦେଇଛନ୍ତି। ଏନେଇ ଜେଲ କର୍ତ୍ତୃପକ୍ଷ ତୁରନ୍ତ ମହେନ୍ଦ୍ରଙ୍କ ପରିବାର ଲୋକଙ୍କୁ ଖବର ଜଣାଇଥିଲେ। ପରିବାର ଲୋକେ ଘଟଣାସ୍ଥଳରେ ପହଞ୍ଚି ମହେନ୍ଦ୍ରଙ୍କ ମୃତ ଶରୀର ଦେଖିବାପରେ ଏହା ଆତ୍ମହତ୍ୟା ହୋଇ ନ ପାରେ ବୋଲି ସନ୍ଦେହ କରିଛନ୍ତି। ଏଥିପାଇଁ ପରିବାର ତରଫରୁ ଜେଲ୍ କର୍ତ୍ତୃପକ୍ଷଙ୍କୁ ଦାୟୀ କରାଯାଇ ଘଟଣାର ବିଧିବଦ୍ଧ ତଦନ୍ତ କରିବାପାଇଁ ଲିଖିତ ଅଭିଯୋଗ କରାଯିବ ବୋଲି ମହେନ୍ଦ୍ରଙ୍କ ପୁଅ ସୌମ୍ୟରଞ୍ଜନ କହିଛନ୍ତି। ବ୍ୟବଚ୍ଛେଦ ପରେ ମଙ୍ଗଳାବାଗ ପୋଲିସ ଶବକୁ ତାଙ୍କ ପରିବାରକୁ ହସ୍ତାନ୍ତର କରିଛି। ଜେଲ୍ ଅଧୀକ୍ଷକଙ୍କ ଅଭିଯୋଗକୁ ଭିତ୍ତି କରି ଚୌଦ୍ୱାର ଥାନାରେ ନଂ. ୧୫/୨୪ରେ ଏକ ଅପମୃତ୍ୟୁ ମାମଲା ରୁଜୁ କରାଯାଇଥିବା ଆଇଆଇସି ବିଶ୍ୱରଞ୍ଜନ ସାହୁ ସୂଚନା ଦେଇଛନ୍ତି।

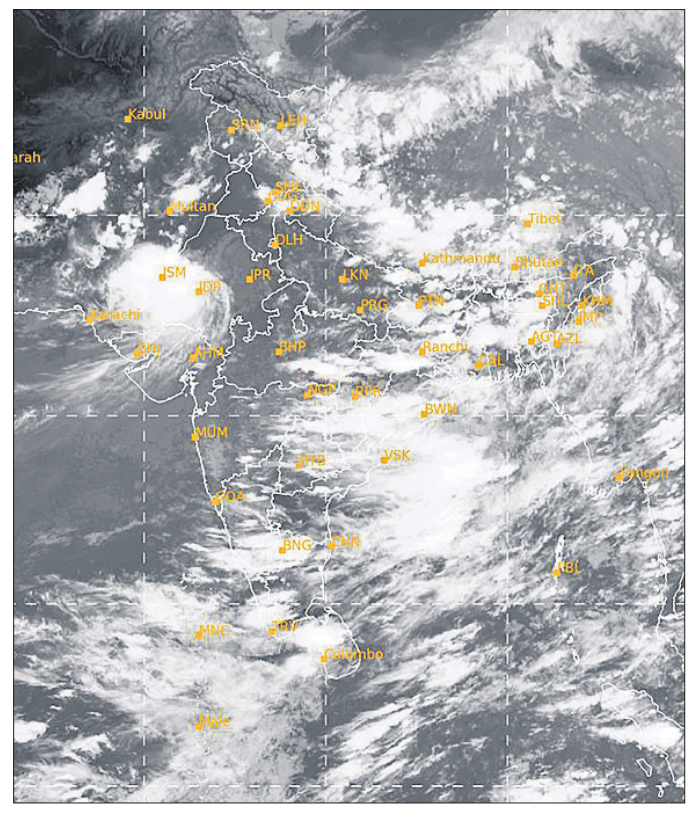

ସୋମବାର ଅପରାହ୍ନ ୫ଟାରେ ମହାକାଶରୁ ଉତ୍ତୋଳିତ ପାଣିପାଗର ଚିତ୍ର।

ସୋଲାର ବିଦ୍ୟୁତ୍ ଆଘାତରେ ହାତୀ ଛୁଆ ମୃତ

ଢେଙ୍କାନାଳ,୫।୮ (ରତନ ନାୟାର)/ ରାସୋଳ (ସରୋଜ ମିଶ୍ର)- ଢେଙ୍କାନାଳ ଜିଲା ହିନ୍ଦୋଳ ରେଞ୍ଜ୍ ରାସୋଳ ସେକ୍ସନ ଆମ୍ବଲୁଣ୍ଡି ଗ୍ରାମର ଏକ ଚାଷ ଜମିରୁ ୪ ବର୍ଷର ମାଖନା ହାତୀ ଛୁଆର ମୃତଦେହକୁ ସୋମବାର ବନ ବିଭାଗ ଜବତ କରିଛି। ବିଲ ନିକଟରେ ଥିବା ସୋଲାର ତାର ସଂସ୍ପର୍ଶରେ

ମହିଳାଙ୍କୁ ମାଡ଼ ଅଭିଯୋଗ

ବଇଣ୍ଡା,(ପରିକ୍ଷିତ ସାହୁ): ଆଠମଲ୍ଲିକ ବ୍ଲକ ଠାକୁରଗଡ଼ ଥାନା ବରହମ ଗ୍ରାମର ରିନା ଶଙ୍ଗାରୀଙ୍କୁ ସେହି ଗ୍ରାମର ଜାନକୀ ବେହେରା ମାଡ଼ ମାରିବା ସହ ଗାଳିଗୁଳଜ କରିଥିବା ରବିବାର ଥାନାରେ ଅଭିଯୋଗ ହୋଇଛି। ଏ ନେଇ ପୋଲିସ ନମ୍ବର ୧୬୪/୨୪ ରେ ଏକ ମାମଲା ରୁଜୁ କରିଛି। ପୋଲିସ କହିଛି, ରିନା ଘର ସାମନାରେ ଠିଆ ହୋଇଥିବା ବେଳେ କୌଣସି କାରଣ ନ ଥାଇ ଜାନକୀ ତାଙ୍କୁ ମାଡ଼ ସହ ଗାଳିଗୁଳଜ ଦେଇଥିବା ଅଭିଯୋଗପତ୍ରରେ ଉଲ୍ଲେଖ କରାଯାଇଛି।

କପିଳାସରେ ଦେଢ଼ଲକ୍ଷ କାଉଡ଼ିଆ କଲେ ଜଳଲାଗି

କପିଳାସ ପୀଠରେ ଜଳଲାଗି ପାଇଁ କାଉଡ଼ିଆ ଶ୍ରଦ୍ଧାଳୁମାନେ ଧାଡ଼ି ଲଗାଇଛନ୍ତି।

ଢେଙ୍କାନାଳ,୫।୮ (ରତନ ନାୟାର)

ରାଜ୍ୟ ତଥା ଢେଙ୍କାନାଳ ଜିଲାର ପ୍ରସିଦ୍ଧ ଶୈବପୀଠ କପିଳାସରେ ଶ୍ରାବଣ ମାସ ତୃତୀୟ ସୋମବାରରେ ମହାପ୍ରଭୁ ଶ୍ରୀଶ୍ରୀ ଚନ୍ଦ୍ରଶେଖର ଜୀଉଙ୍କ ଠାରେ ଜଳଲାଗି ପାଇଁ ଦେଢଲକ୍ଷ ଶ୍ରଦ୍ଧାଳୁଙ୍କ ସମାଗମ ହୋଇଥିଲା ବୋଲି ଅଧିକ ଭିଡ଼ ଲାଗିଥିଲା। ଲମ୍ବା ଧାଡ଼ିରେ ଛିଡାହୋଇ ଶ୍ରଦ୍ଧାଳୁମାନେ ଜଳଲାଗି କରିଥିଲେ। ଢେଙ୍କାନାଳ-ଦେଓଗାଁ ରାସ୍ତା ମଧ୍ୟରେ ଥିବା କପିଳାସର ପ୍ରବେଶଦ୍ୱାର ଠାରୁ ବାରବାଙ୍କ ରାସ୍ତା, ପାହାଚ ରାସ୍ତା

ଶ୍ରାବଣ ତୃତୀୟ ସୋମବାର

ଓ କପିଳାସର ପାଦ ଦେଶରେ ଭକ୍ତଙ୍କ ଭିଡ଼ ଦେଖିବାକୁ ମିଳିଥିଲା। ତୃତୀୟ ଶନିବାରଠାରୁ କଟକ, ଭୁବନେଶ୍ୱର, ବଡମ୍ବା, ଆଠଗଡ, ନରସିଂହପୁର ଆଦି ଅଞ୍ଚଳରୁ ବହୁ ଶ୍ରଦ୍ଧାଳୁ ମହାନଦୀରୁ ଜଳନେଇ ପୀଠକୁ ଆସୁଥିବା ଦେଖିବାକୁ ମିଳିଥିଲା। ଏ ଜିଲା ଦେବୋତ୍ତର ଅଧିକାରୀ ତଥା ଢେଙ୍କାନାଳ ଉପଜିଲାପାଳ ସପନ କୁମାର ନନ୍ଦ, ଦେବୋତ୍ତର ନିରୀକ୍ଷକ ପ୍ରଦ୍ୟୁମ୍ନ ତ୍ରିପାଠୀ ପ୍ରମୁଖ ଏଠାରେ ଉପସ୍ଥିତ ଥିଲେ। ଶାନ୍ତିଶୃଙ୍ଖଳା ରକ୍ଷା ପାଇଁ ବ୍ୟାପକ ପୋଲିସ ମୁତୟନ କରାଯାଇଥିଲା। ଦେବୋତ୍ତର ବିଭାଗ ସୂଚନା ଦେଇଛି। ଏତେ ସଂଖ୍ୟକ ଶ୍ରଦ୍ଧାଳୁଙ୍କ ଭିଡ଼ ଯୋଗୁ ପୋଲିସ ନାକେଦମ ହୋଇଯାଇଥିଲା। ମନ୍ଦିର ମୁଖଶାଳା ସମ୍ମୁଖରେ ଶ୍ରଦ୍ଧାଳୁଙ୍କ

ଅଭିଯୋଗ ଶୁଣାଣିରେ ୪୬୯ ଅଭିଯୋଗ

ପରଜଙ୍ଗ,୫।୮ (ନିଗମାନନ୍ଦ ଦଳବେହେରା)

ଢେଙ୍କାନାଳ ଜିଲା ପରଜଙ୍ଗ ବ୍ଲକ କଙ୍କଡ଼ାସୋଡ଼ା ପଞ୍ଚାୟତରେ ରାଜ୍ୟ ସରକାରଙ୍କ ନୂଆ ଯୋଜନା ପଲ୍ଲୀରେ ପ୍ରଶାସନ ପଞ୍ଚାୟତସ୍ତରୀୟ ଅଭିଯୋଗ ଶୁଣାଣି ସୋମବାରଠାରୁ ଆରମ୍ଭ ହୋଇଛି। ଏହି କାର୍ଯ୍ୟକ୍ରମରେ ପଞ୍ଚାୟତ ସମିତିର ସମସ୍ତ ବିଭାଗୀୟ ଅଧିକାରୀ ଉପସ୍ଥିତ ରହି ଲୋକମାନଙ୍କ ଅଭିଯୋଗ ଶୁଣିବା ସହ ବିଭିନ୍ନ ଯୋଜନା ସମ୍ପର୍କରେ ସଚେତନ କରିଥିଲେ। ପ୍ରତ୍ୟେକ ସୋମବାର ଗୋଟିଏ ଲେଖାଏ ପଞ୍ଚାୟତରେ ଏହି କାର୍ଯ୍ୟକ୍ରମ କରାଯାଇ ଜନସାଧାରଣଙ୍କୁ ପ୍ରଶାସନ ପକ୍ଷରୁ ଉତ୍ତମ ସେବା ଯୋଗାଇ ଦିଆଯିବ ବୋଲି ବିଡିଓ ସଞ୍ଜୟ କୁମାର ପଣ୍ଡା ସୂଚନା ଦେଇଛନ୍ତି। ନୂଆ ସରକାରଙ୍କ ଏହି ନୂଆ ଯୋଜନାରେ ଲୋକମାନେ ହାତ ପାହାନ୍ତାରେ ପ୍ରଶାସନର ସମସ୍ତ ଯୋଜନାର ଲାଭ ପାଇପାରିବେ ବୋଲି ବ୍ଲକ ଅଧ୍ୟକ୍ଷା ଶର୍ମିଷ୍ଠା ଦଳବେହେରା ସୂଚନା ଦେଇଛନ୍ତି। ଏହି ଅଭିଯୋଗ ଶୁଣାଣି ପ୍ରକ୍ରିୟା ଚାଲିଥିବା ବେଳେ ରାଜସ୍ୱ ବିଭାଗ ତରଫରୁ କାମାକ୍ଷାନଗର ଉପଜିଲାପାଳ ନାରାୟଣ ଚନ୍ଦ୍ର ନାୟକ, ପରଜଙ୍ଗ ତହସିଲଦାର ମଦନ ମୋହନ ଜେନା, କଙ୍କଡସୋଡା ରାଜସ୍ୱ ନିରୀକ୍ଷକ ଦେବାଶିଷ ଦେହୁରୀ, ତହସିଲ କାର୍ଯ୍ୟାଳୟର ବରିଷ୍ଠ କିରାଣି ପ୍ରମୁଖ ଉପସ୍ଥିତ ରହି କଙ୍କଡାସୋଡା ରାଜସ୍ୱ ଗ୍ରାମର ୬୯ ଜଣଙ୍କୁ ଗୁଣ୍ଡିକିଆ ଘରବାଡ଼ି ପଟ୍ଟା ବଣ୍ଟନ କରିଥିଲେ। ସରପଞ୍ଚ ଦିବ୍ୟଭାରତୀ ସିଂଙ୍କ ତତ୍ତ୍ୱାବଧାନରେ ଏହି କାର୍ଯ୍ୟକ୍ରମ ଅନୁଷ୍ଠିତ ହୋଇଥିଲା। ଏଥିରେ ମୋଟ ୪୬୯ ଜଣ ଅଭିଯୋଗ କରିଥିଲେ।

କାର୍ଯ୍ୟକ୍ରମରେ ଉପସ୍ଥିତ ଅଧିକାରୀମାନେ ଅଭିଯୋଗ ଗ୍ରହଣ କରୁଛନ୍ତି।

ଶିଶୁ ବିଦ୍ୟାମନ୍ଦିରରେ ଜ୍ଞାନ ବିଜ୍ଞାନ ମେଳା

ଜ୍ଞାନ ବିଜ୍ଞାନ ମେଳାରେ ପ୍ରଦର୍ଶିତ ପ୍ରକଳ୍ପ।

ସାତମାଇଲ,୫।୮ (ସୁଶାନ୍ତ ପତି)

ହିନ୍ଦୋଳ ଉପଖଣ୍ଡ ଖଜୁରିଆକଟା ଗୌତମବିହାର ସ୍ଥିତ ସରସ୍ୱତୀ ଶିଶୁ ବିଦ୍ୟାମନ୍ଦିର ପରିସରରେ ଜ୍ଞାନ ବିଜ୍ଞାନ ମେଳା ଅନୁଷ୍ଠିତ ହୋଇଯାଇଛି। ପ୍ରଥମ ପର୍ଯ୍ୟାୟରେ ପ୍ରଥମ ଶ୍ରେଣୀରୁ ୩୨ ଜଣ,୨ୟ ଶ୍ରେଣୀରୁ ୫୭ ଓ ୩ୟ ଶ୍ରେଣୀରୁ ୧୫୦ ଜଣ ମେଳାରେ ଅଂଶଗ୍ରହଣ କରିଥିବା ବେଳେ ୨ୟ ପର୍ଯ୍ୟାୟରେ ଗଣିତ ଓ ବିଜ୍ଞାନ ପ୍ରକଳ୍ପରେ ଶିଶୁବର୍ଗରୁ ୫୪ ଜଣ, ବାଲବର୍ଗରୁ ୨୨ ଜଣ ଓ କିଶୋର ବର୍ଗରୁ ୧୨ ଜଣ ଛାତ୍ରୀଛାତ୍ର ଅଂଶଗ୍ରହଣ କରିଥିଲେ। ସେହିପରି ବିଜ୍ଞାନ, ଗଣିତ, ସଂସ୍କୃତି ଜ୍ଞାନ ପ୍ରଶ୍ନ ମଞ୍ଚରେ ଶିଶୁବର୍ଗରୁ ୨୧ ଜଣ, ବାଲବର୍ଗରୁ ୨୨ ଜଣ ଏବଂ କିଶୋରବର୍ଗରୁ ୧୪ଜଣ ଭାଗ ନେଇଥିଲେ। ଗଣିତ ଓ ବିଜ୍ଞାନ ପ୍ରୟୋଗରେ ଶିଶୁ ବର୍ଗରୁ ୧୭ ଜଣ ଓ ବାଲବର୍ଗରୁ ୧୬ ଜଣ ଛାତ୍ରୀଛାତ୍ର ଅଂଶଗ୍ରହଣ କରିଥିଲେ। ସମସ୍ତ କୃତୀ ପ୍ରତିଯୋଗୀଙ୍କୁ ଅନୁଷ୍ଠାନର ବୌଦ୍ଧିକ ମଣ୍ଡପରେ ଅତିଥିମାନଙ୍କ ଦ୍ୱାରା ପୁରସ୍କୃତ କରାଯାଇଥିଲା। ପୁରସ୍କାର ବିତରଣ ସଭାରେ ପରିଚାଳନା କମିଟି ସଭାପତି ସୁକୁମାର ବିଶ୍ୱାଳଙ୍କ ପୌରୋହିତ୍ୟରେ ଅନୁଷ୍ଠିତ ସଭାରେ ହିନ୍ଦୋଳ ମହାବିଦ୍ୟାଳୟ ପଦାର୍ଥ ବିଜ୍ଞାନ ବିଭାଗ ମୁଖ୍ୟ ଜୟନ୍ତ ନାରାୟଣ ପତି ମୁଖ୍ୟ ଅତିଥିରୂପେ ଯୋଗଦେଇଥିଲେ। ପ୍ରଧାନ ଆଚାର୍ଯ୍ୟ ଦୟାନିଧି ଦାସ ଅତିଥି ପରିଚୟ ଓ ସ୍ୱାଗତ ଅଭିଭାଷଣ ଦେଇଥିଲା ବେଳେ ସମ୍ପାଦକ ଶଶୀ ଭୂଷଣ ବେହେରା ଧନ୍ୟବାଦ ଅର୍ପଣ କରିଥିଲେ।

ଢେଙ୍କାନାଳ କଲେଜରେ ବାଣିଜ୍ୟ ଦିବସ

ଢେଙ୍କାନାଳ କଲେଜରେ ବାଣିଜ୍ୟ ଦିବସ ପାଳନ କରାଯାଉଛି।

ଢେଙ୍କାନାଳ,୫।୮ (ରତନ ନାୟାର)

ଢେଙ୍କାନାଳ ସ୍ୱୟଂଶାସିତ ମହାବିଦ୍ୟାଳୟରେ ସୋମବାର ସ୍ନାତକୋତ୍ତର ବାଣିଜ୍ୟ ବିଭାଗରେ ବାଣିଜ୍ୟ ଦିବସ-୨୦୨୪ ପାଳିତ ହୋଇଯାଇଛି। ଏହି ଅବସରରେ ବାଣିଜ୍ୟ ଶିକ୍ଷାର ସୁଯୋଗ ଶୀର୍ଷକ ଆଲୋଚନାଚକ୍ରରେ ମହାବିଦ୍ୟାଳୟ ଅଧ୍ୟକ୍ଷ ଡ. ଚିତ୍ତରଞ୍ଜନ ସାହୁ ଅଧ୍ୟକ୍ଷତା କରି ବାଣିଜ୍ୟ ଶିକ୍ଷାର ବିଭିନ୍ନ ଦିଗ ଉପରେ ଆଲୋକପାତ କରିବା ସହିତ ବିଭାଗୀୟ ଛାତ୍ରୀଛାତ୍ରମାନଙ୍କୁ ଉତ୍ସାହିତ କରିଥିଲେ। ବାଣିଜ୍ୟ ବିଭାଗର ମୁଖ୍ୟ ଡ. ରଜନୀକାନ୍ତ ଖୁଣ୍ଟିଆ, ବାଣିଜ୍ୟ ଶିକ୍ଷାରେ ସୁଯୋଗ ଓ ସମ୍ଭାବନା ସମ୍ପର୍କରେ ଆଲୋଚନା କରିଥିଲେ। ବିଭାଗୀୟ ଅଧ୍ୟାପିକା ଅଧ୍ୟାପକଙ୍କ ମଧ୍ୟରେ ଡ. ସୌମ୍ୟା ନନ୍ଦ, ସୁମିତ୍ରା ବେହେରା, ଶକ୍ତି ପ୍ରସାଦ କବିଶତପଥୀ, ରାକେଶ ଚନ୍ଦ୍ର ସାହୁ, ଡ. ସମ୍ମିତ କୁମାର ସାହୁ ପ୍ରମୁଖ ଯୋଗ ଦେଇଥିଲେ। ଅଧ୍ୟାପିକା ରାଧା ଅଗ୍ରୱାଲ ଓ ସସ୍ମିତା ପଟ୍ଟନାୟକ କାର୍ଯ୍ୟକ୍ରମ ପରିଚାଳନାରେ ସହଯୋଗ କରିଥିଲେ। ଏହି କାର୍ଯ୍ୟକ୍ରମରେ ବିଭାଗର ବହୁ ଛାତ୍ରୀଛାତ୍ର ସକ୍ରିୟ ଅଂଶଗ୍ରହଣ କରିଥିଲେ।

ଅବସରକାଳୀନ ବିଦାୟ ସମ୍ବର୍ଦ୍ଧନା

କାମାକ୍ଷାନଗର,୫।୮ (ସୁଧୀର ପରିଡ଼ା)

କାମାକ୍ଷାନଗର ଏନ୍‌ଏସି କ୍ଲଷ୍ଟର ଅନ୍ତର୍ଗତ ବଡ଼ବିଲା ଶରଧାପୁର ସରକାରୀ ପ୍ରାଥମିକ ବିଦ୍ୟାଳୟର ପ୍ରଧାନଶିକ୍ଷକ ବିନୋଦ କୁମାର ମିଶ୍ରଙ୍କୁ ଅବସରକାଳୀନ ବିଦାୟ ସମ୍ବର୍ଦ୍ଧନା ଜ୍ଞାପନ କରାଯାଇଛି। ଏନ୍‌ଏସି କ୍ଲଷ୍ଟରସ୍ତରୀୟ ଶିକ୍ଷକ ସଂଘ ତରଫରୁ ଏହି କାର୍ଯ୍ୟକ୍ରମ ଆୟୋଜିତ ହୋଇଥିଲା। କାମାକ୍ଷାନଗର ଏନଏସି କ୍ଲଷ୍ଟର ସିଆର୍‌ସି ରାଜେଶ କୁମାର ସାହୁ, ବ୍ଲକ ଶିକ୍ଷକ ସଂଘ ସଭାପତି ଧନେଶ୍ୱର ସାହୁ, ଦିଗୋଡ଼ିଆ ପ୍ରାଥମିକ ବିଦ୍ୟାଳୟର ପ୍ରଧାନ ଶିକ୍ଷୟିତ୍ରୀ ମଞ୍ଜୁଲତା ନାୟକ, ଆଲଡୁମା ଦଧିବାମନ ଜୀଉ ବିଦ୍ୟାଳୟର ପ୍ରଧାନଶିକ୍ଷୟିତ୍ରୀ ବିଦ୍ୟାବତୀ ସ୍ୱାଇଁ, ଶିକ୍ଷକ ସନାତନ ପଟ୍ଟନାୟକଙ୍କ ସମେତ ବିଭିନ୍ନ ସରକାରୀ ବିଦ୍ୟାଳୟର ଶିକ୍ଷୟିତ୍ରୀ ଶିକ୍ଷକ ଉପସ୍ଥିତ ରହି ବିନୋଦ କୁମାରଙ୍କୁ ସମ୍ବର୍ଦ୍ଧନା ଜ୍ଞାପନ କରିଥିଲେ। ଜଣେ କର୍ମଠ, ସୁସାହିତ୍ୟିକ, ସତ୍‌ସଙ୍ଗର ବରିଷ୍ଠ ସହପ୍ରତି ରିତିକ ଭାବେ ବିନୋଦ କୁମାର ମିଶ୍ରଙ୍କ କାର୍ଯ୍ୟଶୈଳୀ ଓ ଶିକ୍ଷକ ଭାବେ ପିଲାମାନଙ୍କ ପ୍ରତି ଦାୟିତ୍ୱବୋଧତାକୁ ଉପସ୍ଥିତ ସହକର୍ମୀ ସ୍ମରଣ କରିବା ସହ ଆଗାମୀ ଅବସର କାଳୀନ ଭବିଷ୍ୟତର ଶୁଭେଚ୍ଛା ଜଣାଇଥିଲେ।

ପ୍ରଧାନ ଶିକ୍ଷକଙ୍କୁ ବିଦାୟ ସମ୍ବର୍ଦ୍ଧନା ଜ୍ଞାପନ କରାଯାଉଛି।

ରୋଟ୍ରାକ୍ଟ କ୍ଲବର ୫ମ ଅଧିଷ୍ଠାନ ଉତ୍ସବ

ଢେଙ୍କାନାଳ,୫।୮ (ରତନ ନାୟାର)

ଢେଙ୍କାନାଳ ରୋଟ୍ରାକ୍ଟ କ୍ଲବର ୫ମ ଅଧିଷ୍ଠାନ ଉତ୍ସବ ରବିବାର ରୋଟାରି କ୍ଲବ ପରିସରରେ ଅନୁଷ୍ଠିତ ହୋଇଯାଇଛି। ମୁଖ୍ୟ ଅତିଥି ଭାବେ ଭାରତୀୟ ଜନ ସଞ୍ଚାର ସଂସ୍ଥାନର ଆଞ୍ଚଳିକ ନିର୍ଦ୍ଦେଶକ ପ୍ରଫେସର ଡ. ଆନନ୍ଦ ପ୍ରଧାନ ମୁଖ୍ୟ ଅତିଥି ଭାବେ, ରୋଟାରି କ୍ଲବ ଢେଙ୍କାନାଳ ସଭାପତି ପ୍ରଫେସର ହରେକୃଷ୍ଣ କର ଓ ସେନିଲା ଖାନ ସମ୍ମାନିତ ଅତିଥି ଭାବେ ଯୋଗ ଦେଇଥିଲେ। ରୋଟାରି କ୍ଲବ ଡାଇରେକ୍ଟର ଇନ୍ ସର୍ଭିସ ଅଭିମନ୍ୟୁ ସାହୁ ସ୍ୱତନ୍ତ୍ର ଅତିଥି ଭାବେ ଉପସ୍ଥିତ ଥିଲେ। ଏହି ଅବସରରେ ନୂତନ ସଭାପତି ଭାବେ ଆମିଷା ନାୟକ ଓ ନୂତନ ସମ୍ପାଦିକା ଭାବେ କାଦମ୍ବରୀ ମହାଖୁଡ ଦାୟିତ୍ୱ ଗ୍ରହଣ କରିଥିଲେ। ପୂର୍ବତନ ପୌରାଧ୍ୟକ୍ଷ ଆଇନଜୀବୀ ସୁରେନ୍ଦ୍ର ମିଶ୍ର, ଜିଲା ଅଗ୍ନିଶମ ଅଧିକାରୀ ପ୍ରଶାନ୍ତ କୁମାର ଧଳ ଏବଂ ବିୟଣ୍ଡ ୱେଷ୍ଟର ପ୍ରତିଷ୍ଠାତା ଲିପସା ବେଉରାଙ୍କୁ ସମ୍ବର୍ଦ୍ଧିତ କରାଯିବା ସହିତ ୩ଜଣ ନୂତନ ସଭ୍ୟଙ୍କୁ ସ୍ୱାଗତ କରାଯାଇଥିଲା। କ୍ଲବର ସ୍ୱତନ୍ତ୍ର ବୁଲେଟିନ୍ ଉନ୍ମୋଚିତ ହୋଇଥିଲା। ଏହି କାର୍ଯ୍ୟକ୍ରମରେ ରୋଟାରି କ୍ଲବ ଓ ଇନରହୁଇଲ କ୍ଲବର ସଦସ୍ୟମାନେ ଯୋଗ ଦେଇଥିଲେ।

ରୋଟ୍ରାକ୍ଟ କ୍ଲବର ୫ମ ଅଧିଷ୍ଠାନ ଉତ୍ସବରେ ମଞ୍ଚାସୀନ ଅତିଥିମାନେ।

ଅଭିନେତା ଶରତ ମାଝିଙ୍କ ବିୟୋଗରେ ଶୋକ

ଶରତ ମାଝିଙ୍କ ବିୟୋଗରେ ନଟରାଜ ପକ୍ଷରୁ ଶୋକସଭା କରାଯାଉଛି।

ଢେଙ୍କାନାଳ,୫।୮ (ରତନ ନାୟାର)

ବିଶିଷ୍ଟ ଅଭିନେତା ନାଟ୍ୟକାର, ନିର୍ଦ୍ଦେଶକ ଓ ସଙ୍ଗଠକ ଶରତ ମାଝିଙ୍କ ବିୟୋଗରେ ଢେଙ୍କାନାଳ ନଟରାଜ ସଙ୍ଗୀତ ମହାବିଦ୍ୟାଳୟ ତରଫରୁ ରବିବାର ଗଭୀର ଶୋକ ପ୍ରକାଶ କରାଯାଇଛି। କୃଷ୍ଣକୁମାର ମିଶ୍ରଙ୍କ ଅଧ୍ୟକ୍ଷତାରେ ନଟରାଜ ସଙ୍ଗୀତ ମହାବିଦ୍ୟାଳୟଠାରେ ଅନୁଷ୍ଠିତ ଶୋକ ସଭାରେ ପୂର୍ବତନ ମନ୍ତ୍ରୀ ନବୀନଚନ୍ଦ୍ର ନାରାୟଣ ଦାସ, ସତ୍ୟ ନାରାୟଣ କର ଓ ମଧୁସୂଦନ ରାଉତ ପ୍ରମୁଖ ଗଭୀର ଶୋକ ପ୍ରକାଶ କରିବା ସହ ତାଙ୍କ ପରିବାରକୁ ସମବେଦନା ଜଣାଇଥିଲେ। ସେ ନଟରାଜ ପରିଚାଳନା କମିଟିର ଜଣେ ବରିଷ୍ଠ ସଭ୍ୟ ଥିଲେ ଓ ନିକଟରେ ଅବସର ଗ୍ରହଣ ପରେ କଟକସ୍ଥିତ ଅନ୍ନପୂର୍ଣ୍ଣା ଥିଏଟରକୁ ପୁନରୁଦ୍ଧାର ପାଇଁ ଉଦମ୍ୟରତ ଥିଲେ। କୃଷ୍ଣ କୁମାର କହିଥିଲେ, କଟକର ଏକ ହୋଟେଲ୍‌ରେ ଖାଦ୍ୟ ଗ୍ରହଣ କରିବା ପରେ ଶରତ ମାଝି ଅସୁସ୍ଥ ଅନୁଭବ କରିଥିଲେ। ଏହି ଅସୁସ୍ଥତା ଯୋଗୁ ତାଙ୍କର ଜୀବନ ଚାଲିଗଲା ବୋଲି ପରିବାର ଲୋକେ ସୂଚନା ଦେଇଛନ୍ତି। ସ୍ୱାସ୍ଥ୍ୟ ବିଭାଗ ପକ୍ଷରୁ ନିୟମିତ ଯାଞ୍ଚ କରାଯାଉ ନ ଥିବାରୁ କେତୋଟି ହୋଟେଲ୍ ନିମ୍ନମାନର ଖାଦ୍ୟ ପରିବେଷଣ କରୁଛନ୍ତି। ଏହାକୁ ଅନୁଷ୍ଠାନ ତରଫରୁ ନିନ୍ଦା କରାଯାଇ ଉପଯୁକ୍ତ ତଦନ୍ତ ସହ ଦୃଢ କାର୍ଯ୍ୟାନୁଷ୍ଠାନ ପାଇଁ ସ୍ୱାସ୍ଥ୍ୟ ବିଭାଗକୁ ଅନୁରୋଧ କରାଯାଇଥିଲା। ଶେଷରେ ଚଳିତ ବର୍ଷରେ ନଟରାଜ କୁମାରୋତ୍ସବ-୨୦୨୪ର ପାଳନ ନିମନ୍ତେ ପ୍ରାରମ୍ଭିକ ଆଲୋଚନା କରାଯାଇଥିଲା। ଉକ୍ତ ସଭାରେ କୋଷାଧ୍ୟକ୍ଷ ପ୍ରବଣାନନ୍ଦ ଦାସ, ସାଧାରଣ ସମ୍ପାଦକ ମଥୁରୀ ଚରଣ ସାହୁ, ମହାବୀର ପ୍ରସାଦ ତ୍ରିପାଠୀ, ନିର୍ମଳ ମିଶ୍ର, ଜ୍ୟୋତ୍ସ୍ନାରାଣୀ ମିଶ୍ର, କମଳକାନ୍ତ ନନ୍ଦ, ସ୍ନିଗ୍ଧା ନନ୍ଦ ପ୍ରମୁଖ ଉପସ୍ଥିତ ଥିଲେ।

ଶୈଣ୍ଡିକ ସମାଜର ବାର୍ଷିକ ଉତ୍ସବ

ଭୁବନ,୫।୮ (ବିପିନ ବିହାରୀ ସେଠୀ)

ଢେଙ୍କାନାଳ ଜିଲା ଭୁବନ ଏନ୍‌ଏସି ଶୈଣ୍ଡିକ ସମାଜ ପକ୍ଷରୁ ରବିବାର ବାର୍ଷିକ ଉତ୍ସବ ମହାଆଡ଼ମ୍ବର ସହ ପାଳିତ ହୋଇଯାଇଛି। ସକାଳେ କୋଠଘରେ ଥିବା ଆରାଧ୍ୟ ଦେବତାଙ୍କ ମନ୍ଦିର ଦ୍ୱାର ଫିଟାଯିବା ପରେ ରାଧାକୃଷ୍ଣଙ୍କୁ ପୂଜାର୍ଚ୍ଚନା କରି ଶୋଭାଯାତ୍ରାରେ ଆରାଧ୍ୟ ଦେବତା ଜଗନ୍ନାଥ ମନ୍ଦିରରୁ ଆଞ୍ଚାଲଡୁ ଅଣା ଯାଇଥିଲା। ଅପରାହ୍ନରେ ଚିତାଲାଗି ଅମାବାସ୍ୟା ପାଳନ କରାଯାଇଥିଲା। ପରେ ଠାକୁରଙ୍କୁ ସହର ପରିକ୍ରମା କରାଯାଇଥିଲା। ରାତ୍ର ୧୦ ଘଟିକାରେ ସାମୂହିକ ପ୍ରସାଦ ସେବନ କାର୍ଯ୍ୟକ୍ରମ ଅନୁଷ୍ଠିତ ହୋଇଥିଲା। ସମାଜର ସଭାପତି ବାସୁଦେବ ସାହୁ, ସମ୍ପାଦକ ଗୌରାଙ୍ଗ ଚରଣ ସାହୁ, ସହସମ୍ପାଦକ କ୍ଷୀରୋଦ କୁମାର ସାହୁ ଓ ଜଗବନ୍ଧୁ ସାହୁ ଦାୟିତ୍ୱ ତୁଲାଇଥିବା ବେଳେ କୋଷାଧ୍ୟକ୍ଷ ଭାବେ କେଶବ ଚନ୍ଦ୍ର ସାହୁ ଉପସ୍ଥିତ ଥିଲେ। ସମ୍ପ୍ରଦାୟର ସମସ୍ତ ମହିଳା, ପୁରୁଷ ଓ ଯୁବତୀ ଯୁବକ ଯୋଗ ଦେଇଥିଲେ।

ରାଧାକୃଷ୍ଣଙ୍କୁ ଶୋଭାଯାତ୍ରାରେ ସହର ପରିକ୍ରମା କରାଯାଉଛି।

କେନ୍ଦ୍ରୀୟ ବିଦ୍ୟାଳୟକୁ ହରାଇ ଗଁଦିଆ ବ୍ଲକ ବିଜୟୀ

ଢେଙ୍କାନାଳ,୫।୮ (ରତନ ନାୟାର)

ଢେଙ୍କାନାଳ ଟାଉନ କ୍ଲବ ଓ ଜିଲା କ୍ରୀଡ଼ା ସଂଘର ମିଳିତ ଆୟୋଜନରେ ଢେଙ୍କାନାଳ ଷ୍ଟାଡିୟମ୍ ଠାରେ ଚାଲିଥିବା ପୂର୍ଣ୍ଣଚନ୍ଦ୍ର ତ୍ରିପାଠୀ ମେମୋରିଆଲ ଆନ୍ତଃ ବିଦ୍ୟାଳୟ ଫୁଟ୍‌ବଲ ପ୍ରତିଯୋଗିତାର ସୋମବାର ନବମ ଦିନରେ ଗଁଦିଆ ବ୍ଲକ ଫୁଟ୍‌ବଲ ଟିମ୍ ୨-୧ ଗୋଲରେ କେନ୍ଦ୍ରୀୟ ବିଦ୍ୟାଳୟ ଢେଙ୍କାନାଳ ଫୁଟ୍‌ବଲ ଟିମ୍‌କୁ ପରାସ୍ତ କରିଛି। ଶ୍ୟାମ ସୁନ୍ଦର ମହାପାତ୍ର ମୁଖ୍ୟ ଅତିଥି ଭାବେ ଯୋଗ ଦେଇଥିଲେ। ଦେବରାଜ ସ୍ୱାଇଁ ଖେଳ ପରିଚାଳନା କରିଥିଲେ। ସର୍ବେଶ୍ୱର ସେଠୀ, ବନ୍‌ସନ୍ ବରାଲ ଏବଂ ଅନିଲ୍ ନନ୍ଦ ସହଯୋଗ କରିଥିଲେ। ମ୍ୟାଚ କମିଶନର ଭାବେ ମାୟାଧର ସାହୁ ଉପସ୍ଥିତ ଥିଲେ । ଟାଉନ୍ କ୍ଲବ ସଭାପତି ନବୀନଚନ୍ଦ୍ର ନାରାୟଣ ଦାସ, କାର୍ଯ୍ୟକର୍ତ୍ତା ପ୍ରଦୀପ୍ତ ତ୍ରିପାଠୀ, ଅଭିଜିତ୍ ମିଶ୍ର, ଶିବସାଇ ମହାପାତ୍ର, ସଞ୍ଜୀବ ତ୍ରିପାଠୀ, ଶୁଭ୍ରାଂଶୁ ଦଳେଇ, ଅସିମ କୁମାର ଦାସ, ରାମକୃଷ୍ଣ ବେହେରା, ଦେବକାନ୍ତ ମିଶ୍ର ଏବଂ ସମସ୍ତ ସଭ୍ୟ ସହଯୋଗ କରିଥିଲେ। ଏହି ଅବସରରେ ଜିଲା କ୍ରୀଡ଼ା ସଂଘ ସମ୍ପାଦକ ନଳିନୀ ଦାସଙ୍କ ସମେତ ସୁନୀଲ ପଣ୍ଡା, ସଞ୍ଜୟ ଭଞ୍ଜ, ଗୌରାଙ୍ଗ ସେଠୀ, ପ୍ରଦ୍ୟୁମ୍ନ ପାଢ଼ୀ ଏବଂ ଶ୍ୟାମସୁନ୍ଦର ପ୍ରମୁଖ ଉପସ୍ଥିତ ଥିଲେ।

ସୋମବାର ୯ମ ଦିବସ ପ୍ରତିଯୋଗିତାର ଅତିଥିଙ୍କ ସହ ଖେଳାଳିମାନେ।

ସାହିତ୍ୟିକ ଓଡ଼ିଆ ଭାଷାର ପ୍ରଚାରରେ ସହାୟକ ହୁଅନ୍ତୁ

ପ୍ରତିଭା ପୂଜା ସଂସଦର ୪ର୍ଥ ବାର୍ଷିକ ସାରସ୍ୱତ ଉତ୍ସବ

ଢେଙ୍କାନାଳ,୫।୮ (ରତନ ନାୟାର)

ଢେଙ୍କାନାଳ ଗୋପବନ୍ଧୁ ଟାଉନହଲ୍ ଠାରେ ଓଡ଼ିଶା ପ୍ରତିଭା ପୂଜା ସଂସଦର ୪ର୍ଥ ବାର୍ଷିକ ସାରସ୍ୱତ ଉତ୍ସବ ଜିଲା ସଭାପତି କବି ବାହାଦୁର ପାଟସାହାଣୀଙ୍କ ସଭାପତିତ୍ୱରେ ରବିବାର ପାଳିତ ହୋଇଯାଇଛି। ଏହି କାର୍ଯ୍ୟକ୍ରମକୁ ଉଦ୍‌ଘାଟନ କରି ଅନୁଷ୍ଠାନର ସାଧାରଣ ସମ୍ପାଦକ ଦିଲୀପ କୁମାର ଦାସ କହିଲେ, ଅନୁଷ୍ଠାନ ଦୀର୍ଘ ୨୪ବର୍ଷ ଧରି ଓଡ଼ିଆ ଭାଷା ସାହିତ୍ୟ ଓ ସାଂସ୍କୃତିକ ପରମ୍ପରାର ପ୍ରଚାର ପ୍ରସାର କରି ଆସୁଛି। ମୁଖ୍ୟ ଅତିଥି ଭାବେ ନଗର ଉନୟ

ପ୍ୟାରିସ ଅଲିମ୍ପିକ୍ସରେ ସୋମବାର ମହିଳା ଫ୍ରିଷ୍ଟାଇଲ ୬୮ କେଜି କୁସ୍ତିରେ ୟୁକ୍ରେନର ଟେଟିଆନା ଶୋଭା ରିଝକୋ ଓ ଭାରତର ନିଶା (ଉପର)ଙ୍କ ମଧ୍ୟରେ ଲଢ଼େଇ।

ବ୍ରୋଞ୍ଜ ପ୍ଲେ ଅଫ୍‌ରେ ଝୁଣ୍ଟିଲେ ଲକ୍ଷ୍ୟ, ସ୍ମିଟ୍ ଦଳ

ପ୍ୟାରିସ୍, ୫।୮ (ପି.ଟି.)

ପ୍ୟାରିସ୍ ଅଲିମ୍ପିକ୍ସ ୨୦୨୪ରେ ସୋମବାର ଭାରତ ପାଇଁ ଅତ୍ୟନ୍ତ ନିରାଶାଜନକ ରହିଛି। ଭାରତର ପଦକ ଆଶା ଲକ୍ଷ୍ୟ ସେନ୍ ଓ ମିକ୍ସଡ ସ୍ମିଟ୍ ଶୁଟିଂ ଦଳ ବ୍ରୋଞ୍ଜ ପଦକ ପ୍ଲେ ଅଫ୍‌ରେ ପରାଜିତ ହୋଇଛନ୍ତି। ମାଲେସିଆର ଲି ଜି ଜିଆଙ୍କ ବିପକ୍ଷରେ ଖେଳୁଥିବା ଲକ୍ଷ୍ୟ ସେନ୍ ୨୧-୧୨, ୧୬-୨୧ ଓ ୧୧-୨୧ରେ ପରାଜିତ ହୋଇଥିଲେ। ଲକ୍ଷ୍ୟ ସେନ୍‌ଙ୍କ ଷ୍ଟ୍ରାଇକିଂ ହାତରେ ଯନ୍ତ୍ରଣା ସତ୍ତ୍ୱେ ମେଡିକାଲ ସହାୟତା ନେଇ ସେ ଖେଳିଥିଲେ। ତେବେ ବିଶ୍ୱର ୫ ନମ୍ବର ଖେଳାଳିଙ୍କ ବିପକ୍ଷରେ ଏହା ଯଥେଷ୍ଟ ନ ଥିଲା। ପ୍ରଥମ ସେଟ୍‌କୁ ପ୍ରଭାବ ବିସ୍ତାର କରି ଲକ୍ଷ୍ୟ ୨୧-୧୨ରେ ଜିତି ନେଇଥିଲେ। ତେବେ ପରବର୍ତ୍ତୀ ୨ ସେଟ୍‌କୁ ଜିଆ ଜିତିବା ସହ ବ୍ରୋଞ୍ଜ ପଦକ ହାତେଇଥିଲେ। ଦ୍ୱିତୀୟ ସେଟ୍‌ର ଅଧାରୁ ଲକ୍ଷ୍ୟଙ୍କ ହାତର କହୁଣିରେ ସମସ୍ୟା ବଢ଼ିବାରେ ଲାଗିଥିଲା। ହାତରେ ଟେପିଂ କରି ଖେଳିଥିଲେ ମଧ୍ୟ ଏହା ପର୍ଯ୍ୟାପ୍ତ ନ ଥିଲା। ଲକ୍ଷ୍ୟ ପରାଜିତ ହେବା ସହିତ ବ୍ୟାଡ୍‌ମିଣ୍ଟନରେ ଭାରତର ଅଭିଯାନ ଶେଷ ହୋଇଛି।

ସ୍ମିଟ୍ ଦଳ ପରାସ୍ତ

ବ୍ରୋଞ୍ଜ ପଦକ ପ୍ଲେ ଅଫ୍ ମ୍ୟାଚ୍‌ରେ ଚାଇନା ନିକଟରୁ କଡ଼ା ସଂଘର୍ଷପୂର୍ଣ୍ଣ ମ୍ୟାଚ୍‌ରେ ପରାଜିତ ହୋଇଛି ଭାରତ। ସୋମବାର ଖେଳାଯାଇଥିବା ମ୍ୟାଚ୍‌ରେ ଭାରତ ୪୪-୪୩ରେ ହାରିଥିଲା। ପ୍ଲେ ଅଫ୍‌ରେ ଅନନ୍ତ ଜିତ୍ ସିଂ ନାରୁକା ମାତ୍ର ୨ଟି ଶଟ୍ ମିସ୍ କରିଥିବା ବେଳେ ମହେଶ୍ୱରୀ ଚୌହାନ୍ ୩ଟି ଶଟ୍ ମିସ୍ କରିଥିଲେ। ଅନ୍ୟପକ୍ଷରେ ଚାଇନାର ଲୁ ଜିଆନଲିନ୍ ସମ୍ପୂର୍ଣ୍ଣ ପର୍ଫେକ୍ଟ ସ୍କୋର କରିଥିଲେ। ଭାରତୀୟ ଯୋଡି କ୍ୱାଲିଫିକେଶନରେ ୧୪୬ ପଏଣ୍ଟ ସ୍କୋର କରିବା ସହ ଚାଇନା ସହ ବ୍ରୋଞ୍ଜ ପଦକ ପ୍ଲେ ଅଫ୍ ସ୍ଥିର କରିଥିଲେ। ଅନନ୍ତ-ମହେଶ୍ୱରୀ ଯୋଡି ପ୍ରଥମ ପ୍ରୟାସରେ ୪୯ ପଏଣ୍ଟ ସ୍କୋର କରି ଯୁଗ୍ମ ଦ୍ୱିତୀୟ ସ୍ଥାନରେ ରହିଥିଲେ। ଅନନ୍ତଜିତ୍ ୨୫ରୁ ୨୫ ସ୍କୋର କରିଥିବା ବେଳେ ମହେଶ୍ୱରୀ ୨୫ରୁ ୨୪ଟି ଶୁଟ୍ କରିଥିଲେ। ଦ୍ୱିତୀୟ ରାଉଣ୍ଡରେ ଭାରତ ୪୮ ପଏଣ୍ଟ ସ୍କୋର କରିଥିଲା। ମହେଶ୍ୱରୀ ପର୍ଫେକ୍ଟ ୨୫ ସ୍କୋର କରିଥିବା ବେଳେ ଅନନ୍ତଜିତ୍ ୨୩ଟି ଶଟ୍‌ରେ ସ୍କୋର କରିଥିଲେ। ତୃତୀୟ ରାଉଣ୍ଡରେ ଭାରତ ପାଇଁ ୪୯ ପଏଣ୍ଟ ସ୍କୋର କରିଥିଲେ ଅନନ୍ତ-ମହେଶ୍ୱରୀ। ଅନନ୍ତ ଏହି ରାଉଣ୍ଡରେ ମାତ୍ର ୨୪ ପଏଣ୍ଟ ସ୍କୋର କରିଥିବା ବେଳେ ମହେଶ୍ୱରୀ ଆଉ ଏକ ପର୍ଫେକ୍ଟ ସ୍କୋର ହାସଲ କରିଥିଲେ।

ମହିଳା ଟି.ଟି. ଦଳ କ୍ୱାର୍ଟରରେ

ମନିକା ବାତ୍ରାଙ୍କ ନେତୃତ୍ୱାଧୀନ ଭାରତୀୟ ମହିଳା ଟେବୁଲ ଟେନିସ୍ ଦଳ କ୍ୱାର୍ଟର ଫାଇନାଲରେ ପ୍ରବେଶ କରିଛି। ସୋମବାର ରୋମାନିଆକୁ ୩-୨ରେ ପରାସ୍ତ କରି ଭାରତ ବିଜୟ ହାସଲ କରିଛି। ଆରମ୍ଭରୁ ଭାରତ ୨-୦ରେ ଅଗ୍ରଣୀ ହାସଲ କରିଥିଲା। ରୋମାନିଆ ପ୍ରତ୍ୟାବର୍ତ୍ତନ କରି ମ୍ୟାଚ୍‌କୁ ୨-୨ ସ୍ଥିତିକୁ ଆଣିଥିବା ବେଳେ ନିର୍ଣ୍ଣାୟକ ମ୍ୟାଚ୍‌ରେ ମନିକା ଭାରତକୁ ଜିତାଇଥିଲେ। ଶ୍ରୀଜା ଆକୁଳା ଓ ଅର୍ଚ୍ଚନା କାମଥ୍‌ଙ୍କ ଯୋଡି ପ୍ରଥମ ମ୍ୟାଚ୍‌ରେ ୧୧-୯, ୧୨-୧୦ ଓ ୧୧-୭ ସେଟରେ ବିଜୟୀ ହୋଇଥିଲେ। ପରବର୍ତ୍ତୀ ମ୍ୟାଚ୍‌ରେ ମନିକା ଉଚ୍ଚ ମାନ୍ୟତାପ୍ରାପ୍ତ ବର୍ନାଡେଟ୍ ସଜ୍‌ସଙ୍କୁ ୧୧-୫, ୧୧-୭ ଓ ୧୧-୭ରେ ହରାଇ ବିଜୟ ହାସଲ କରିଥିଲେ। ପରବର୍ତ୍ତୀ ଦୁଇ ମ୍ୟାଚ୍‌ରେ ଶ୍ରୀଜା ଆକୁଳା ଓ ଅର୍ଚ୍ଚନା କାମଥ୍ ପରାଜିତ ହୋଇଥିବା ବେଳେ ଅନ୍ତିମ ମ୍ୟାଚ୍‌କୁ ମନିକା ଜିତି ନେଇଥିଲେ। ଭାରତ ଏହାର ପରବର୍ତ୍ତୀ ମ୍ୟାଚ୍‌ରେ ଆମେରିକା ଓ ଜର୍ମାନୀର ବିଜେତାକୁ ଭେଟିବ।

ରିପିଚେଜ୍‌ରେ କିରଣ

ଭାରତୀୟ ମହିଳା ଧାବିକା କିରଣ ପହଲ ୪୦୦ ମିଟର ରେସ୍‌ର ହିଟ୍‌ରେ ସପ୍ତମ ସ୍ଥାନରେ ଥିବା ବେଳେ ରିପିଚେଜ୍ ରାଉଣ୍ଡରେ ଅଂଶଗ୍ରହଣ କରିବେ। ସୋମବାର ୨୪ ବର୍ଷରେ ପଦାର୍ପଣ କରିଥିବା କିରଣ ୫୨.୨୧ ସେକେଣ୍ଡର ଟାଇମିଂ ସହ ସପ୍ତମ ସ୍ଥାନରେ ରହିଥିଲେ। ଅନ୍ୟପକ୍ଷରେ କିରଣଙ୍କ ବ୍ୟକ୍ତିଗତ ଶ୍ରେଷ୍ଠ ଟାଇମିଂ ୫୦.୯୨କୁ ସେ ଛୁଇଁ ପାରି ନ ଥିଲେ। ଡୋମିନିକାର ମେରିଲିଡି ପଲିନୋ ପ୍ରଥମ ସ୍ଥାନରେ ରହିଥିଲେ।

କ୍ୱାର୍ଟରରେ ହାରିଲେ ନିଶା

ଭାରତୀୟ ମହିଳା ରେସ୍‌ଲର ନିଶା ଦହିୟା କଚଟିରେ ଆଘାତ କାରଣରୁ ମହିଳା ୬୮ କିଗ୍ରା ଓଜନ ବର୍ଗରେ ପରାଜିତ ହୋଇଛନ୍ତି। ପ୍ରଥମ ମ୍ୟାଚ୍‌ରେ ନିଶା ୟୁକ୍ରେନ୍‌ର ସୋଭା ରିଝକୋଟଙ୍କୁ ୬-୪ରେ ହରାଇ କ୍ୱାର୍ଟର ଫାଇନାଲରେ ପ୍ରବେଶ କରିଥିଲେ। ନିଶା କ୍ୱାର୍ଟର ଫାଇନାଲର ପ୍ରଥମ ୫ ମିନିଟ ପ୍ରାଧାନ୍ୟ ବିସ୍ତାର କରି ଖେଳିଥିଲେ। ୮-୧ରେ ଆଗୁଆ ରହିଥିବା ବେଳେ ଆଘାତ କାରଣରୁ ଫଳରେ ଅନ୍ତିମ ୨୬ ସେକେଣ୍ଡରେ ୯ ପଏଣ୍ଟ ହରାଇ ସେ ପରାଜିତ ହୋଇଥିଲେ।

ମାଲେସିଆର ଲି ଜି ଜିଆଙ୍କ ବିପକ୍ଷରେ ରିଟର୍ନ ଶଟ୍ ଖେଳୁଛନ୍ତି ଭାରତର ଲକ୍ଷ୍ୟ ସେନ୍।

ଉଦ୍‌ଯାପନୀ ସମାରୋହରେ ମନୁ ପତାକା ବାହକ

ପ୍ୟାରିସ୍,୫।୮ (ପି.ଟି.)

ପ୍ୟାରିସ୍ ଅଲିମ୍ପିକ୍ସ ୨୦୨୪ର ଉଦ୍‌ଯାପନୀ ସମାରୋହ ପାଇଁ ଶୁଟିଂ ସେନ୍‌ସେସନ ମନୁ ଭାକର ଭାରତର ପତାକା ବାହକ ହେବାକୁ ଯାଉଛନ୍ତି। ରବିବାର ହେବାକୁ ଥିବା ଉଦ୍‌ଯାପନୀ ସମାରୋହ ପାଇଁ ମନୁ ଭାରତୀୟ ଦଳର ନେତୃତ୍ୱ ନେବେ ବୋଲି ସୋମବାର ଭାରତୀୟ ଅଲିମ୍ପିକ୍ସ ଆସୋସିଏଶନ(ଆଇଓଏ) ପକ୍ଷରୁ ସ୍ପଷ୍ଟ କରାଯାଇଛି। ଚଳିତ ଅଲିମ୍ପିକ୍ସରେ ମନୁ ପ୍ରଥମ ଭାରତୀୟ ମହିଳା ଭାବରେ ୧୦ ମିଟର ଏୟାର ପିସ୍ତଲ ଇଭେଣ୍ଟରେ ବ୍ରୋଞ୍ଜ ପଦକ ହାସଲ କରିଥିଲେ। ଏହାପରେ ସରବଜୋତ୍ ସିଂଙ୍କ ସହ ମିଶି ମିକ୍ସଡ ଟିମ୍ ଇଭେଣ୍ଟରେ ମଧ୍ୟ ସେ ଏକ ବ୍ରୋଞ୍ଜ ପଦକ ହାସଲ କରିଥିଲେ। ୨୨ ବର୍ଷୀୟା ମନୁ ଚତୁର୍ଥ ଭାରତୀୟ ଭାବରେ ଦୁଇଟି ଅଲିମ୍ପିକ୍ସ ପଦକ ଓ ସ୍ୱାଧୀନ ଭାରତର ପ୍ରଥମ ଆଥଲେଟ ଭାବରେ ଗୋଟିଏ ସଂସ୍କରଣରେ ଦୁଇଟି ପଦକ ହାସଲ କରିଥିଲେ। ଚଳିତ ଅଲିମ୍ପିକ୍ସରେ ମନୁଙ୍କ ସଫଳତାକୁ ଦୃଷ୍ଟିରେ ରଖି ଆଇଓଏ ପକ୍ଷରୁ ଏଭଳି ନିଷ୍ପତ୍ତି ନିଆଯାଇଛି। ସେହିପରି ଉଦ୍‌ଯାପନୀ ସମାରୋହ ପାଇଁ ମନୋନୀତ ହେବା ତାଙ୍କ ପାଇଁ ସମ୍ମାନର ବିଷୟ ବୋଲି କହିଛନ୍ତି ମନୁ ଭାକର। ମନୁଙ୍କ ବ୍ୟତୀତ ରାଇଫଲ ଶୁଟର ସ୍ୱପ୍ନିଲ କୁସାଲେ ଭାରତ ପାଇଁ ଅନ୍ୟ ପଦକ ଜିତିଛନ୍ତି।

ତ୍ରିରଙ୍ଗା ଓ ପଦକ ସହ ମନୁ ଭାକର।

ବିମ୍‌ରୁ ଖସି ପଡ଼ିଲେ ବାଇଲ୍ସ

ପ୍ୟାରିସ୍,୫।୮ (ପି.ଟି.): ଅଲିମ୍ପିକ୍ସକୁ ପ୍ରତ୍ୟାବର୍ତ୍ତନ କରିଥିବା ଆମେରିକାର ମହିଳା ଜିମ୍ନାଷ୍ଟ ସିମୋନ୍ ବାଇଲ୍ସ ବିମ୍ ଇଭେଣ୍ଟର ଫାଇନାଲରେ ଅଳ୍ପକେ ପଦକରୁ ବଞ୍ଚିତ ହୋଇଛନ୍ତି। ବିମ୍ ଇଭେଣ୍ଟ ଫାଇନାଲରେ ବାଇଲ୍ସ ବିମ୍‌ରୁ ଖସି ପଡିଥିବା ବେଳେ ପଞ୍ଚମ ସ୍ଥାନରେ ରହିଥିଲେ। ସେହିପରି ଫ୍ଲୋର ଇଭେଣ୍ଟରେ ବାଇଲ୍ସ ଦ୍ୱିତୀୟ ସ୍ଥାନରେ ରହି ରୌପ୍ୟ ପଦକ ବିଜୟୀ ହୋଇଥିଲେ। ବ୍ରାଜିଲର ରେବେକା ଆଣ୍ଡ୍ରାଡେ ପ୍ରଥମ ସ୍ଥାନରେ ରହି ସ୍ୱର୍ଣ୍ଣ ପଦକ ହାସଲ କରିଥିଲେ। ରେବେକା ୧୪.୧୬୬ ପଏଣ୍ଟ ଓ ବାଇଲ୍ସ ୧୪.୧୩୩ ପଏଣ୍ଟ ହାସଲ କରିଥିଲେ। ଏହା ବାଇଲ୍ସଙ୍କ ପାଇଁ ୧୧ ତମ ଅଲିମ୍ପିକ୍ସ ପଦକ ହୋଇଥିବା ବେଳେ ପ୍ରଥମ ଥର ପାଇଁ ସେ ଫ୍ଲୋର ଏକ୍ସରସାଇଜରେ ଦ୍ୱିତୀୟ ସ୍ଥାନରେ ରହିଛନ୍ତି। ଅନ୍ୟତମ ଆମେରକୀୟ ଖେଳାଳି ଜୋର୍ଡାନ ଚାଇଲ୍ସ ତୃତୀୟ ସ୍ଥାନରେ ରହି ବ୍ରୋଞ୍ଜ ପଦକ ହାସଲ କରିଛନ୍ତି। ପ୍ୟାରିସ୍ ଅଲିମ୍ପିକ୍ସରେ ବାଇଲ୍ସ ୩ ସ୍ୱର୍ଣ୍ଣ ପଦକ ଜିତିଛନ୍ତି।

ବେର୍ସି ଆରେନାରେ ସୋମବାର ମହିଳା ଆର୍ଟିଷ୍ଟିକ୍ ଜିମ୍ନାଷ୍ଟିକ୍ସ ବ୍ୟକ୍ତିଗତ ବାଲାନ୍ସ ବିମ୍ ଫାଇନାଲ୍ସ ଅବସରରେ ଇଟାଲୀର ମାନିଲା ଇସ୍ପୋସିଟୋ।

ପୁରୀରୁ ପ୍ୟାରିସ

କିଶୋରଙ୍କ ଜାଭେଲିନ ଯାତ୍ରା

ଭୁବନେଶ୍ୱର, ୫।୮
(ତପନ ସ୍ୱାଇଁ)

ପ୍ୟାରିସ ଅଲିମ୍ପିକ୍ସରେ ମଙ୍ଗଳବାର ଆକ୍ସନରେ ଦେଖିବାକୁ ମିଳିବେ ଓଡ଼ିଶାର କିଶୋର ଜେନା। ଓଡ଼ିଶାରୁ ଏଥର ମାତ୍ର ୨ ଜଣ ଖେଳାଳି ଅଲିମ୍ପିକ୍ସରେ ଅଂଶଗ୍ରହଣ କରିଥିବାବେଳେ ଅମିତ ରୋହିଦାସ ପୁରୁଷ ହକି ଦଳ ସହ ମ୍ୟାଚ ଖେଳି ଆସୁଛନ୍ତି। ଗ୍ରେଟ ବ୍ରିଟେନ ବିପକ୍ଷ କ୍ୱାର୍ଟର ଫାଇନାଲ ଅବସରରେ ରେଡ୍‌କାର୍ଡ ପାଇ ଗୋଟିଏ ମ୍ୟାଚରୁ ସସ୍‌ପେଣ୍ଡ ହୋଇଥିବା ଅମିତଙ୍କ ପାଇଁ ଏହା ଦ୍ୱିତୀୟ ଅଲିମ୍ପିକ୍ସ। ମାତ୍ର କିଶୋର ଏଥର ପ୍ରଥମଥର ପାଇଁ ଅଲିମ୍ପିକ୍ସର ଅଭିଜ୍ଞତା ହାସଲ କରିବେ। ଅଲିମ୍ପିକ୍ସର ପୁରୁଷ ଜାଭେଲିନ୍ ଥ୍ରୋ ଯୋଗ୍ୟତା ପର୍ଯ୍ୟାୟ ରାଉଣ୍ଡ ଅପରାହ୍ନ ୧ଟା ୫୦ରେ ଆରମ୍ଭ ହେବ। କିଶୋର ଏହି ଗ୍ରୁପ୍‌ରେ ସ୍ଥାନ ପାଇଛନ୍ତି। କିଶୋରଙ୍କର ବ୍ୟକ୍ତିଗତ ଶ୍ରେଷ୍ଠ ହେଉଛି ୮୭.୫୪ ଓ ସିଜନ ଶ୍ରେଷ୍ଠ ହେଉଛି ୮୦.୮୪ ମିଟର। ଗ୍ରୁପ୍ 'ଏ'ରେ କେନିୟାର ଜୁଲିଅସ ୟେଗୋ (୯୨.୭୨ ମିଟର), ବିଶ୍ୱର ନମ୍ବର ୱାନ ଖେଳାଳି ଚେକ୍ ରିପବ୍ଲିକର ଜାକୁବ ଭାଡଲେଚ (୯୦.୮୮), ଡ୍ରିନିଦାଦ ଆଣ୍ଡ ଟବାଗୋର କେଶୋର୍ନ ୱାଲକଟ (୯୦.୧୬), ଫିନ୍‌ଲାଣ୍ଡର ଓଲିଭର ହେଲାଣ୍ଡର (୮୯.୮୩), ଇଜିପ୍ଟର ଇହାବ ଆବଡେଲ ରହମନ (୮୯.୨୧), ଜର୍ମାନୀର ଜୁଲିଆନ ୱେବର (୮୯.୫୪) ପ୍ରମୁଖ ମୋଟ ୧୬ ଜଣ ଆଥଲେଟ୍ ରହିଛନ୍ତି। ତେଣୁ କିଶୋରଙ୍କୁ ଯୋଗ୍ୟତା ପର୍ଯ୍ୟାୟରେ କଡ଼ା ଚ୍ୟାଲେଞ୍ଜର ସମ୍ମୁଖୀନ ହେବାକୁ ପଡ଼ିବ। ଅନ୍ୟପକ୍ଷରେ ଗ୍ରୁପ୍ 'ବି'ରେ ଗତଥରର ସ୍ୱର୍ଣ୍ଣ ପଦକ ବିଜେତା ଭାରତର ନୀରଜ ଚୋପ୍ରା (୮୯.୯୪)ଙ୍କ ସମେତ ୧୬ ଆଥଲେଟ୍ ରହିଛନ୍ତି।

୧୯୯୫ ସେପ୍ଟେମ୍ବର ୬ରେ ପୁରୀ ଜିଲା ବ୍ରହ୍ମଗିରିସ୍ଥିତ କୋଠସାହିରେ କିଶୋରଙ୍କ ଜନ୍ମ। ତାଙ୍କ ମା'ଙ୍କ ନାମ ହରପ୍ରିୟା ଓ ବାପା କେଶବ ଜେନା। ବାପା ଜଣେ କୃଷକ। ସମ୍ପ୍ରତି ମଧ୍ୟପ୍ରଦେଶର ଭୋପାଳସ୍ଥିତ ସେଣ୍ଟ୍ରାଲ ଇଣ୍ଡଷ୍ଟ୍ରିଆଲ ସିକ୍ୟୁରିଟି ଫୋର୍ସ (ସିଆଇଏସ୍‌ଏଫ୍)ରେ କାର୍ଯ୍ୟରତ କିଶୋର ଭୁବନେଶ୍ୱର କ୍ରୀଡ଼ା ଛାତ୍ରାବାସରୁ ହିଁ ନିଜ କ୍ୟାରିୟର ଆରମ୍ଭ କରିଥିଲେ। ନୀଳମାଧବ ଦେଓ ଓ ରୂପାନ୍ୱିତା ପଣ୍ଡାଙ୍କଠାରୁ ପ୍ରଶିକ୍ଷଣ ପାଇ ଆଗକୁ ବଢ଼ିଥିବା ଏହି ତାରକା ଆଥଲେଟ୍ ସମ୍ପ୍ରତି ସମରଜିତ ସିଂ ମାଲ୍‌ହିଙ୍କଠାରୁ ଟ୍ରେନିଂ ନେଉଛନ୍ତି। ତାଙ୍କର ଶ୍ରେଷ୍ଠ ଥ୍ରୋ ହେଉଛି ୮୭.୫୪ ମିଟର। ୨୦୨୩ ଅକ୍ଟୋବର ୪ରେ ଚାଇନାର ହାଙ୍ଗଝୋରେ ଅନୁଷ୍ଠିତ ୧୯ଶ ଏସିଆନ ଗେମ୍ସରେ କିଶୋର ଏହି ସଫଳତା ଲାଭ କରିଥିଲେ। ୨୦୧୫ରେ ଭୁବନେଶ୍ୱର କ୍ରୀଡ଼ା ଛାତ୍ରାବାସରେ ଭର୍ତ୍ତି ହେବାବେଳେ ସେ ଭଲିବଲ ଖେଳୁଥିଲେ। ୨୦୧୯ରେ ପାଖାପାଖି ୨୨ ବର୍ଷ ବୟସରେ ସେ ଜାଭେଲିନ୍ ଥ୍ରୋକୁ ଆପଣେଇ ନେଇଥିଲେ। ତା' ପରଠାରୁ ଆଉ ପଛକୁ ଫେରି ଚାହିଁ ନାହାନ୍ତି ଏହି ସାହସୀ ଯୁବକ। ଅଲିମ୍ପିକ୍ସ ବ୍ୟତୀତ ସେ ଓଡ଼ିଶାର ପ୍ରଥମ ଆଥ୍‌ଲେଟ୍‌ଭାବେ ବିଶ୍ୱ ଆଥ୍‌ଲେଟିକ୍ସ ଚାମ୍ପିୟନଶିପ୍‌ର ଫାଇନାଲ ଖେଳିବାକୁ ଯୋଗ୍ୟତା ଅର୍ଜନ କରିଥିଲେ। ରାଜ୍ୟ, ଜୋନାଲ ଏବଂ ଜାତୀୟ ସ୍ତରରେ ଅନେକ ସଫଳତା ଲାଭ କରିଥିବା କିଶୋର ୨୦୨୩ରେ ଅନ୍ତର୍ଜାତୀୟ ପଦାର୍ପଣ କରିଥିଲେ। ଏହିବର୍ଷ ଜୁଲାଇ ୨୧ରେ ଲେବାନନର ବେରୁଟରେ ଅନୁଷ୍ଠିତ ଲେବାନନ ନ୍ୟାଶନାଲ ଆଥଲେଟିକ୍ ଚାମ୍ପିୟନଶିପ୍‌ରେ ସେ ୭୮.୯୬ ମିଟର ଥ୍ରୋ କରି ସ୍ୱର୍ଣ୍ଣ ପଦକ ହାସଲ କରିଥିଲେ। ସେହିପରି ୨୦୨୩ ଜୁଲାଇ ୨୮ରେ କଲମ୍ବୋରେ ଆୟୋଜିତ ଶ୍ରୀଲଙ୍କା ନ୍ୟାଶନାଲ ଆଥ୍‌ଲେଟିକ୍ସ ଚାମ୍ପିୟନଶିପ୍‌ରେ ସେ ବ୍ୟକ୍ତିଗତ ଶ୍ରେଷ୍ଠ ୮୪.୩୮ ମିଟର ଥ୍ରୋ କରି ସ୍ୱର୍ଣ୍ଣମ ସଫଳତା ପାଇଥିଲେ। ୨୦୨୩ ଅଗଷ୍ଟ ୨୭ରେ ହଙ୍ଗେରିର ବୁଦାପେଷ୍ଟରେ ଅନୁଷ୍ଠିତ ୧୯ଶ ୱାର୍ଲ୍ଡ ଆଥଲେଟିକ୍ସ ଚାମ୍ପିୟନଶିପ୍‌ରେ ୮୪.୭୭ ମିଟର ଥ୍ରୋ କରି ନିଜ ରେକର୍ଡରେ ଉନ୍ନତି ଆଣିଥିଲେ ହେଁ ୫ମ ସ୍ଥାନରେ ସନ୍ତୁଷ୍ଟ ରହିଥିଲେ। ୨୦୨୩ ଅକ୍ଟୋବର ୪ରେ ଚାଇନାର ହାଙ୍ଗଝୋରେ ଅନୁଷ୍ଠିତ ୧୯ଶ ଏସିଆନ ଗେମ୍ସରେ ୮୭.୫୪ ମିଟର ଜାଭେଲିନ୍ ଥ୍ରୋ କରି ଇତିହାସ ରଚିଥିଲେ। କାରଣ ଏହାଥିଲା ତାଙ୍କର ବ୍ୟକ୍ତିଗତ ଶ୍ରେଷ୍ଠ ପ୍ରଦର୍ଶନ। କେବଳ ସେତିକି ନୁହେଁ ଏସିଆନ ଗେମ୍ସରେ ରୌପ୍ୟ ପଦକ ଜିତିବା ସହ ସେ ପ୍ୟାରିସ ଅଲିମ୍ପିକ୍ସ ପାଇଁ ଯୋଗ୍ୟତା ଅର୍ଜନ କରିଥିଲେ। ଚଳିତ ବର୍ଷ ମେ' ୧୦ରେ ୟୁଏଇର ଦୋହାଠାରେ ଅନୁଷ୍ଠିତ ଡାଇମଣ୍ଡ ଲିଗ୍‌ରେ ସେ ଆଶାନୁରୂପ ପ୍ରଦର୍ଶନ କରି ନ ପାରି ୭୬.୩୧ ମିଟର ଥ୍ରୋ କରିବାରୁ ୯ମ ସ୍ଥାନରେ ସନ୍ତୁଷ୍ଟ ହୋଇଥିଲେ।

ଦିଲୀପ ତିର୍କୀ (୧୯୯୬ ଆଟଲାଣ୍ଟା, ୨୦୦୦ ସିଡ୍‌ନୀ, ୨୦୦୪ ଏଥେନ୍ସ), ଲାଜରୁସ ବାର୍ଲା (୨୦୦୦ ସିଡ୍‌ନୀ), ରଚିତା ପଣ୍ଡା ମିସ୍ରୀ (୨୦୦୦ ସିଡ୍‌ନୀ), ଅନୁରାଧା ବିଶ୍ୱାଳ(୨୦୦୦ ସିଡ୍‌ନୀ), ଇଗ୍ନେସ ତିର୍କୀ (୨୦୦୪ ଏଥେନ୍ସ, ୨୦୧୨ ଲଣ୍ଡନ), ୱିଲିୟମ ଖାଲ୍‌କୋ (୨୦୦୪ ଏଥେନ୍ସ), ବୀରେନ୍ଦ୍ର ଲାକ୍ରା (୨୦୧୨ ଲଣ୍ଡନ, ୨୦୨୦ ଟୋକିଓ), କେ. ରବିକୁମାର (୨୦୧୨ ଲଣ୍ଡନ), ଦୂତୀ ଚାନ୍ଦ (୨୦୧୬ ରିଓ ଡି ଜେନିରୋ, ୨୦୨୦ ଟୋକିଓ), ଶ୍ରାବଣୀ ନନ୍ଦ (୨୦୧୬ ରିଓ ଡି ଜେନିରୋ), ଦୀପ୍ ଗ୍ରେସ୍ ଏକ୍କା (୨୦୧୬ ରିଓ ଡି ଜେନିରୋ, ୨୦୨୦ ଟୋକିଓ), ସୁନୀତା ଲାକ୍ରା (୨୦୧୬ ରିଓ ଡି ଜେନିରୋ), ଲିଲିମା ମିଞ୍ଜ (୨୦୧୬ ରିଓ ଡି ଜେନିରୋ), ନମିତା ଟପ୍ପୋ (୨୦୧୬ ରିଓ ଡି ଜେନିରୋ), ଅମିତ ରୋହିଦାସ (୨୦୨୦ ଟୋକିଓ, ୨୦୨୪ ପ୍ୟାରିସ)ଙ୍କ ପରେ ଓଡ଼ିଶାର ୧୬ଶ କ୍ରୀଡ଼ାବିତ୍‌ଭାବେ କିଶୋର ଅଲିମ୍ପିକ୍ସରେ ପଦାର୍ପଣ କରିବାକୁ ଯାଉଛନ୍ତି।

ପୁରୀ ଜିଲା ବ୍ରହ୍ମଗିରିସ୍ଥିତ କୋଠସାହିରେ ଜନ୍ମିତ କିଶୋର ଜେନା ମଙ୍ଗଳବାର ପ୍ୟାରିସ ଅଲିମ୍ପିକ୍ସରେ ପଦାର୍ପଣ କରିବେ। ଅଲିମ୍ପିକ୍ସ ପରି କ୍ରୀଡ଼ାର ମହାମଞ୍ଚରେ କିଶୋର ଶ୍ରେଷ୍ଠ ପ୍ରଦର୍ଶନ କରି ଓଡ଼ିଶାକୁ ଗୌରବାନ୍ୱିତ କରିବା ଆଶା...

ଭାରତର କାର୍ଯ୍ୟସୂଚୀ (ମଙ୍ଗଳବାର)

ଆଥଲେଟିକ୍ସ:
ପୁରୁଷ ଜାଭେଲିନ୍ ଥ୍ରୋ ଯୋଗ୍ୟତା ପର୍ଯ୍ୟାୟ
ନୀରଜ ଚୋପ୍ରା (ଗ୍ରୁପ୍-ବି)(ସମୟ ଅପରାହ୍ନ ୩.୨୦)।
କିଶୋର ଜେନା(ଗ୍ରୁପ୍-ଏ) (ଅପରାହ୍ନ ୧.୫୦)।
ମହିଳା ୪୦୦ ମିଟର ରିପିଚେଜ୍ ରାଉଣ୍ଡ
କିରଣ ପହଲ (ଅପରାହ୍ନ ୨.୫୦)।
ହକି :ପୁରୁଷ ସେମି ଫାଇନାଲ
ଭାରତ ବନାମ ଜର୍ମାନୀ (ରାତି ୧୦.୩୦)।
ଟେବୁଲ ଟେନିସ: ପୁରୁଷ ଦଳଗତ ଇଭେଣ୍ଟ
ଭାରତ ବନାମ ଚାଇନା (ସମୟ ଅପରାହ୍ନ ୧.୩୦)।

ଧରିତ୍ରୀ DHARITRI
www.orissakhabar.com/ www.dharitri.com ପୃଷ୍ଠା ୧୬ Press Regd. No. R.N. 21326/74 Postal Regd. No. BN/42/24-26. ଭୁବନେଶ୍ୱର, ମଙ୍ଗଳବାର, ଅଗଷ୍ଟ ୬/୨୦୨୪ Bhubaneswar, Tuesday, August 6/ 2024

ପ୍ୟାରିସ ଅଲିମ୍ପିକ୍ସର ପୁରୁଷ ୪୦୦ ମିଟର ରେସ୍ ଅବସରରେ ପ୍ରତିଯୋଗୀମାନେ।

ଆଜିଠାରୁ କଳିଙ୍ଗରେ ଜାତୀୟ ଜୁନିୟର ସନ୍ତରଣ

ଭୁବନେଶ୍ୱର, ୫।୮ (ତପନ ସ୍ୱାଇଁ)

କଳିଙ୍ଗ ଷ୍ଟାଡିୟମସ୍ଥିତ ଇନଡୋର୍ ଜଳକ୍ରୀଡା କେନ୍ଦ୍ରରେ ୪୦ତମ ସବ-ଜୁନିୟର ଓ ୫୦ ତମ ଜୁନିୟର ସନ୍ତରଣ ପ୍ରତିଯୋଗିତା ମଙ୍ଗଳବାର ଆରମ୍ଭ ହେବ। ଏହା ୧୧ ତାରିଖ ପର୍ଯ୍ୟନ୍ତ ଚାଲିବ। ଭାରତୀୟ ସନ୍ତରଣ ମହାସଂଘ, ଓଡ଼ିଶା ରାଜ୍ୟ ସନ୍ତରଣ ସଂଘ ଏବଂ ରାଜ୍ୟ କ୍ରୀଡା ଓ ଯୁବସେବା ବିଭାଗର ମିଳିତ ଆନୁକୂଲ୍ୟରେ ହେବାକୁ ଥିବା ଏହି ପ୍ରତିଯୋଗିତାରେ ୧୦୦୦ରୁ ଊର୍ଦ୍ଧ୍ୱ ପ୍ରତିଯୋଗୀ ଭାଗ ନେବେ। ଓଡିଶାରୁ ବାଳିକା ବର୍ଗରେ ୧୮ ଓ ବାଳକ ବର୍ଗରେ ୨୧ ଏହିପରି ମୋଟ ୩୯ ଜଣ ପ୍ରତିଯୋଗୀ ଅଂଶଗ୍ରହଣ କରିବେ। କ୍ରୀଡା କ୍ଷେତ୍ରରେ ବିକାଶ ଆଣିବା, କ୍ରୀଡ଼ାବିତ୍ ମାନଙ୍କୁ ଉଚ୍ଚକୋଟିର ପ୍ରଶିକ୍ଷଣ ପ୍ରଦାନ କରିବା ଏବଂ ଓଡ଼ିଶାରେ ଜାତୀୟ ଓ ଅନ୍ତର୍ଜାତୀୟ କ୍ରୀଡା ପ୍ରତିଯୋଗିତାମାନ ଆୟୋଜନ କରି କ୍ରୀଡାବିତ୍‌ଙ୍କର ଉତ୍ସାହ ବର୍ଦ୍ଧନ କରିବା ମୁଖ୍ୟ ଲକ୍ଷ୍ୟ। ତୃତୀୟ ଥର ପାଇଁ ଜାତୀୟ ସନ୍ତରଣ ପ୍ରତିଯୋଗିତା ଆୟୋଜନ ହେବା ଓଡ଼ିଶା ପାଇଁ ଗର୍ବ ଓ ଗୌରବର ବିଷୟ।

ଜାତୀୟ ସନ୍ତରଣ ପ୍ରତିଯୋଗିତା ସମ୍ପର୍କରେ ମତ ଦେବାକୁ ଯାଇ ଭାରତୀୟ ସନ୍ତରଣ ମହାସଂଘର ସାଧାରଣ ସମ୍ପାଦକ ମୋନଲ ଚୋକ୍ସି କହିଛନ୍ତି ଯେ, ଯୁବ ପ୍ରତିଭାମାନଙ୍କୁ ପ୍ରୋତ୍ସାହନ ଦେବା ନିମନ୍ତେ ସବ୍-ଜୁନିୟର ଏବଂ ଜୁନିୟର ସନ୍ତରଣ ପ୍ରତିଯୋଗିତା ଏକ ଗୁରୁତ୍ୱପୂର୍ଣ୍ଣ କାର୍ଯ୍ୟକ୍ରମ। ନିଜ ପ୍ରତିଭାକୁ ପ୍ରଦର୍ଶନ କରିବା ପାଇଁ ଏହା ଏକ ବଡ଼ ପ୍ଲାଟଫର୍ମ। ଜାତୀୟ ସନ୍ତରଣ କାର୍ଯ୍ୟକ୍ରମକୁ ବିଶ୍ୱ ସ୍ତରରେ ମାନ୍ୟତା ଦେବା ତଥା ପ୍ରତିଯୋଗିତା ନିମନ୍ତେ ଏକ ସୁଦୃଢ ଭିତ୍ତିଭୂମି ପ୍ରଦାନ କରିବାରେ ଓଡ଼ିଶାର ପ୍ରତିବଦ୍ଧତା ପ୍ରଶଂସନୀୟ। ପ୍ରକାଶଯୋଗ୍ୟ ଯେ, ଏଥର ସନ୍ତରଣ ପ୍ରତିଯୋଗିତାରେ ଫ୍ରି ଷ୍ଟାଇଲ୍‌ଠାରୁ ଆରମ୍ଭ କରି ବଟରଫ୍ଲାଏ ଆଦି ୭ଟି ବିଭାଗର ଇଭେଣ୍ଟ ଅନୁଷ୍ଠିତ ହେବ। ଓଡିଶାର ବାଳିକା ବର୍ଗରେ ମନ୍ନତା ମିଶ୍ର, ଅଂଶିକା ସାହୁ, ଧାନବୀ ଭୌମିକ୍ ଏବଂ ବାଳକ ବର୍ଗରେ ଅରିତ୍ରୋ ମଲ୍ଲିକ ଓ ଜଗଜିତ ପ୍ରଧାନଙ୍କ ଠାରୁ ପଦକ ଜିତିବାର ଆଶା ରଖାଯାଇଛି। ଅତ୍ୟାଧୁନିକ ପ୍ରଯୁକ୍ତି ଏବଂ ଭିତ୍ତିଭୂମି ସହିତ ସଜ୍ଜିତ, କଳିଙ୍ଗ ଷ୍ଟାଡିୟମ୍‌ର ଜଳକ୍ରୀଡା କେନ୍ଦ୍ରରେ ହେବାକୁ ଥିବା ଏହି ପ୍ରତିଯୋଗିତା କ୍ରୀଡ଼ାବିତ୍‌ମାନଙ୍କୁ ସେମାନଙ୍କର ଶ୍ରେଷ୍ଠ ପ୍ରଦର୍ଶନ ପାଇଁ ଏକ ଆଦର୍ଶ ପରିବେଶ ସୃଷ୍ଟି କରୁଛି ବୋଲି ସାଧାରଣରେ ମତପ୍ରକାଶ ପାଇଛି।

ଭାରତ-ଜର୍ମାନୀ ସେମିଫାଇନାଲ ଆଜି

ପ୍ୟାରିସ, ୫।୮ (ପି.ଟି.)

ପ୍ୟାରିସ୍ ଅଲିମ୍ପିକ୍ସର ପୁରୁଷ ହକିରେ ମଙ୍ଗଳବାର ଭାରତ ଓ ଜର୍ମାନୀ ମଧ୍ୟରେ ସେମିଫାଇନାଲ ଅନୁଷ୍ଠିତ ହେବ। ଗତ ଟୋକିଓ ଅଲିମ୍ପିକ୍ସରେ ଭାରତ ବ୍ରୋଞ୍ଜ ପଦକ ଜିତିଥିଲା। ତେଣୁ ଆଗାମୀ ମ୍ୟାଚରେ ଜର୍ମାନୀକୁ ହରାଇ ଫାଇନାଲରେ ପ୍ରବେଶ ସହ କ୍ରମାଗତ ଅଲିମ୍ପିକ୍ସରେ ପଦକ ନିଶ୍ଚିତ କରିବା ଲକ୍ଷ୍ୟରେ ରହିଛି ଭାରତ। ହକିରୁ ରୌପ୍ୟ ପଦକ ଜିତିଥିଲା। ପ୍ୟାରିସ ଅଲିମ୍ପିକ୍ସର ଅନ୍ୟ ଏକ ସେମିଫାଇନାଲ ନେଦରଲାଣ୍ଡ ଓ ସ୍ପେନ୍ ମଧ୍ୟରେ ଅନୁଷ୍ଠିତ ହେବ।

ଗ୍ରେଟ୍ ବ୍ରିଟେନ ବିପକ୍ଷ କ୍ୱାର୍ଟର ଫାଇନାଲରେ ଅମିତ ରୋହିଦାସ ରେଡ୍ କାର୍ଡ ପାଇବାପରେ ଭାରତ ୪୦ ମିନିଟରୁ ଊର୍ଦ୍ଧ୍ୱ ୧୦ ଜଣରେ ଖେଳିଥିଲେ ମଧ୍ୟ ଉତ୍ସାହୀ ପ୍ରଦର୍ଶନ ଦେଇଥିଲା।

ବ୍ରିଟେନ ବିପକ୍ଷ ଶୁଟ୍ ଆଉଟ ପର୍ଯ୍ୟାୟରେ ଭାରତର ପି.ଆର. ଶ୍ରୀଜେଶ।

୮ ଥର ଅଲିମ୍ପିକ୍ସ ଚାମ୍ପିୟନ ଭାରତ ଶେଷଥର ପାଇଁ ୧୯୮୦ ମସ୍କୋ ଅଲିମ୍ପିକ୍ସରେ ସ୍ୱର୍ଣ୍ଣ ପଦକ ହାସଲ କରିଥିଲା। ଏବେ ପ୍ୟାରିସରେ ସେହି ଗୌରବ ଫେରିପାଇବା ପାଇଁ ଭାରତ ନିକଟରେ ସୁଯୋଗ ରହିଛି। ସେମିଫାଇନାଲରେ ବିଜୟୀ ହେଲେ ଅତିକମ୍‌ରେ ରୌପ୍ୟ ପଦକ ହାସଲ ନିଶ୍ଚିତ ହୋଇଯିବ। ଶେଷଥର ପାଇଁ ଭାରତ ୧୯୬୦ ରୋମ୍ ଅଲିମ୍ପିକ୍ସରେ ପୁରୁଷ ହକିରେ ସ୍ୱର୍ଣ୍ଣ ପଦକ ଜିତିଥିଲା। ହରମନପ୍ରୀତ୍ ସିଂଙ୍କ ନେତୃତ୍ୱାଧୀନ ଦଳ ବ୍ରିଟେନ ବିପକ୍ଷ ମ୍ୟାଚକୁ ନିର୍ଦ୍ଧାରିତ ସମୟରେ ୧-୧ରେ ରଖିବାପରେ ଶୁଟ୍‌ଆଉଟରେ ଭେଟେରାନ ଗୋଲକିପର ପି.ଆର. ଶ୍ରୀଜେଶଙ୍କ ଚମତ୍କାରିତା ବଳରେ ୪-୨ ଗୋଲରେ ବିଜୟୀ ହୋଇଥିଲା। କ୍ୟାରିୟରର ଶେଷ ଅନ୍ତର୍ଜାତୀୟ ଟୁର୍ନାମେଣ୍ଟ ଖେଳୁଥିବା ଶ୍ରୀଜେଶ ସମ୍ଭବତଃ ନିଜର ଶ୍ରେଷ୍ଠ ପ୍ରଦର୍ଶନ ସଞ୍ଚୟ କରି ରଖିଥିଲେ। ଶୁଟ୍‌ଆଉଟ ପର୍ଯ୍ୟାୟରେ ସେ ବୀରୋଚିତ ପ୍ରଦର୍ଶନ କରି ଭାରତକୁ କ୍ରମାଗତ ଦ୍ୱିତୀୟ ଥର ଅଲିମ୍ପିକ୍ସର ସେମିଫାଇନାଲରେ ପହଞ୍ଚାଇଲେ। ଜର୍ମାନୀ ବିପକ୍ଷ ମ୍ୟାଚରେ ବିଜୟ ଭାରତ ପାଇଁ କେବଳ ପଦକର ରଙ୍ଗ ପରିବର୍ତ୍ତନରେ ସହାୟକ ହେବନାହିଁ ଶ୍ରୀଜେଶଙ୍କୁ ଉପଯୁକ୍ତ ବିଦାୟକାଳୀନ ଭେଟିପାଇଁ ମଧ୍ୟ କ୍ଷେତ୍ର ପ୍ରସ୍ତୁତ ହେବ। 'ଦି ଗ୍ରେଟ୍ ୱାଲ୍ ଅଫ୍ ଇଣ୍ଡିଆନ ହକି' ଭାବେ ପରିଚିତ ଶ୍ରୀଜେଶ ଭାରତୀୟ ଗୋଲପୋଷ୍ଟ ସମ୍ମୁଖରେ ଜଣେ ସାହସୀ ଯୋଦ୍ଧାଭାବେ ଦଣ୍ଡାୟମାନ। ଶେଷ ଟୁର୍ନାମେଣ୍ଟ ହୋଇଥିବାରୁ ଅଲିମ୍ପିକ୍ସର ପ୍ରତ୍ୟେକ ମ୍ୟାଚକୁ ସେ ମନଭରି ଉପଭୋଗ କରୁଛନ୍ତି। ବ୍ରିଟେନ ବିପକ୍ଷ ମ୍ୟାଚରେ ଶ୍ରୀଜେଶ ୧୦ରୁ ଊର୍ଦ୍ଧ୍ୱ ଫିଲ୍ଡ ଶୁଟ୍‌କୁ ସେଭ୍ କରିଥିଲେ। କେବଳ ସେତିକି ନୁହେଁ ୧୦ ପେନାଲ୍ଟି କର୍ନର ଶୁଟ୍‌କୁ ମଧ୍ୟ ଦକ୍ଷତାର ସହ ପ୍ରତିହତ କରିଥିଲେ।

ସେମିଫାଇନାଲରେ ଅମିତ ରୋହିଦାସଙ୍କ ଅନୁପସ୍ଥିତି ଭାରତୀୟ ରକ୍ଷଣଭାଗ ଦୁର୍ବଳ ରହିବ। ପେନାଲ୍ଟି କର୍ନର ପାଇଁ ପର୍ଯ୍ୟାପ୍ତ ବିକଳ୍ପ ମଧ୍ୟ ନାହିଁ। ଏ କ୍ଷେତ୍ରରେ ଅଧିନାୟକ ହରମନପ୍ରୀତ୍ ସିଂଙ୍କ ଉପରେ ସମସ୍ତ ଭାର ନ୍ୟସ୍ତ ରହିବ। ବିଶ୍ୱ ର୍ୟାଙ୍କିଙ୍ଗ୍ ଏବଂ ନିକଟ ଅତୀତର ପ୍ରଦର୍ଶନକୁ ଦେଖିଲେ ଭାରତ ଓ ଜର୍ମାନୀ ମଧ୍ୟରେ ସେମିତି କିଛି ବଡ଼ ଧରଣର ଫରକ ନାହିଁ। ଜର୍ମାନୀ ଏବେ ବିଶ୍ୱ ର୍ୟାଙ୍କିଙ୍ଗ୍‌ର ୨ୟ ଏବଂ ଭାରତ ୫ମ ସ୍ଥାନରେ ରହିଛି। କ୍ୱାର୍ଟର ଫାଇନାଲରେ ଆର୍ଜେଣ୍ଟିନାକୁ ୩-୨ରେ ହରାଇଥିବା ଜର୍ମାନୀ ସେମିଫାଇନାଲରେ ଭାରତର କଷ୍ଟସାଧ୍ୟ ପ୍ରତିଦ୍ୱନ୍ଦ୍ୱୀ। ଟୋକିଓ ଅଲିମ୍ପିକ୍ସରେ ଏହି ଜର୍ମାନୀକୁ ୫-୪ରେ ହରାଇ ଭାରତ ବ୍ରୋଞ୍ଜ ପଦକ ହାସଲ କରିଥିଲା।

ଅମିତ ଗୋଟିଏ ମ୍ୟାଚ୍‌ରୁ ସସ୍‌ପେଣ୍ଡ

ଭାରତର ପ୍ରମୁଖ ଡିଫେଣ୍ଡର ତଥା ପ୍ରଥମ ରଶର ଅମିତ ରୋହିଦାସ ଗୋଟିଏ ମ୍ୟାଚରୁ ସସ୍‌ପେଣ୍ଡ ହୋଇଛନ୍ତି। ଫଳରେ ସେ ଚଳିତ ଅଲିମ୍ପିକ୍ସର ଜର୍ମାନୀ ବିପକ୍ଷ ପୁରୁଷ ହକି ସେମିଫାଇନାଲ ଖେଳିପାରିବେ ନାହିଁ। ଗ୍ରେଟ୍ ବ୍ରିଟେନ ବିପକ୍ଷ କ୍ୱାର୍ଟର ଫାଇନାଲର ୧୭ଶ ମିନିଟରେ ବିପକ୍ଷ ଦଳର ଖେଳାଳିଙ୍କୁ ଆଘାତ ପହଞ୍ଚାଇବା ଅଭିଯୋଗରେ ତାଙ୍କୁ ରେଡ୍‌କାର୍ଡ ମିଳିଥିଲା। ସସ୍‌ପେଣ୍ଡ ବିରୋଧରେ ହକି ଇଣ୍ଡିଆ ପକ୍ଷରୁ ଆବେଦନ କରାଯାଇଥିଲେ ହେଁ ତାହା ଅନ୍ତର୍ଜାତୀୟ ହକି ଫେଡେରେଶନ (ଏଫଆଇଏଚ୍)ର ଜୁରି ବେଞ୍ଚ୍ ଖାରଜ କରି ଦେଇଛି। ତେଣୁ ୮ ଥର ଅଲିମ୍ପିକ୍ ଚାମ୍ପିୟନ ଭାରତ ପାଇଁ ସେମିଫାଇନାଲ ପରି ଗୁରୁତ୍ୱପୂର୍ଣ୍ଣ ମ୍ୟାଚରେ କେବଳ ୧୫ ଜଣିଆ ଖେଳାଳି ଉପଲବ୍ଧ ରହିବେ। ଅମିତଙ୍କୁ ଗୋଟିଏ ମ୍ୟାଚରୁ ସସ୍‌ପେଣ୍ଡ କରାଯାଇଥିବା ଏଫ୍‌ଆଇଏଚ୍ ପକ୍ଷରୁ ଏକ ବିବୃତିରେ ସ୍ପଷ୍ଟ କରାଯାଇଛି। ଗତ ରବିବାର ଅନୁଷ୍ଠିତ ମ୍ୟାଚରେ ପଡ଼ିଆ ମଝିରେ ବଲ୍ ପାଇଁ ସଂଘର୍ଷ ସମୟରେ ଅମିତଙ୍କ ଷ୍ଟିକ୍ ଅଜାଣତରେ ବ୍ରିଟେନର ଓ୍ୱିଲ୍ କାଲନାନଙ୍କ ମୁହଁରେ ବାଜିଥିଲା। ଫଳରେ ତାଙ୍କୁ ମାର୍ଚିଂ ଅର୍ଡର ମିଳିଥିଲା ଏବଂ ପାଖାପାଖି ୪୦ ମିନିଟ ଭାରତ ୧୦ ଜଣିଆରେ ଖେଳିଥିଲା। ଅନ୍-ଫିଲ୍ଡ ଅମ୍ପାୟର ଏହାକୁ ବିଶେଷ ଗୁରୁତ୍ୱର ସହ ନେଇ ନ ଥିଲେ ହେଁ ଭିଡିଓ ରେଫରାଲ ପରେ ଟିଭି ଅମ୍ପାୟର ନିଷ୍ପତ୍ତିରେ ପରିବର୍ତ୍ତନ କରି ରେଡ୍‌କାର୍ଡ ଦେବାକୁ ପରାମର୍ଶ ଦେଇଥିଲେ। ୧୦ ଜଣରେ ଖେଳିଥିଲେ ମଧ୍ୟ ଭାରତ ବ୍ରିଟେନକୁ କଡ଼ା ଚ୍ୟାଲେଞ୍ଜ ଦେଇ ନିର୍ଦ୍ଧାରିତ ସମୟ ଖେଳକୁ ୧-୧ରେ ବରାବର ରଖିଥିଲା ଏବଂ ଶୁଟ୍‌ଆଉଟରେ ୪-୨ରେ ବିଜୟୀ ହୋଇଥିଲା।

ବାଂଲାଦେଶ ପରିସ୍ଥିତି ଉପରେ ନଜର ରଖିଛି ଆଇସିସି

ନୂଆଦିଲ୍ଲୀ, ୫।୮ (ପି.ଟି.): ବାଂଲାଦେଶରେ ଦେଖାଯାଇଥିବା ଅରାଜକତା ପରିସ୍ଥିତି ଉପରେ ନଜର ରଖିଛି ଅନ୍ତର୍ଜାତୀୟ କ୍ରିକେଟ ପରିଷଦ (ଆଇସିସି)। ଆସନ୍ତା ଅକ୍ଟୋବରରେ ବାଂଲାଦେଶରେ ମହିଳା ଟି୨୦ ବିଶ୍ୱକପ୍ ଆୟୋଜନ ହେବାର କାର୍ଯ୍ୟକ୍ରମ ରହିଛି। ଦେଶର ପ୍ରଧାନମନ୍ତ୍ରୀ ଶେଖ ହାସିନା ଇତିମଧ୍ୟରେ ତାଙ୍କ ପଦବୀରୁ ଇସ୍ତଫା ଦେବା ସହ ବିଦେଶ ପଳାୟନ କରିଛନ୍ତି। ମହିଳା ଟି୨୦ ବିଶ୍ୱକପ୍ ଅକ୍ଟୋବର ୩ରୁ ୨୦ ପର୍ଯ୍ୟନ୍ତ ହେବ। ବାଂଲାଦେଶରେ ଏକ କାମଚଳା ସରକାର ଦାୟିତ୍ୱ ଗ୍ରହଣ କରିବ ବୋଲି ଦେଶର ସେନାବାହିନୀ ମୁଖ୍ୟ ୱାକାର-ଉଜ୍ ଜମାନ ସୋମବାର ଢାକାରେ ଘୋଷଣା କରିଛନ୍ତି। ସଂରକ୍ଷଣକୁ ନେଇ ଦେଶରେ ହାସିନା ସରକାରଙ୍କ ବିରୋଧରେ ଦେଶବ୍ୟାପୀ ବିକ୍ଷୋଭ ପ୍ରଦର୍ଶନ କରାଯାଉଛି। ଇତିମଧ୍ୟରେ ପ୍ରାୟ ୧୦୦ ଜଣଙ୍କର ପ୍ରାଣହାନି ଘଟିଥିବା କୁହାଯାଉଛି।

ଅଲିମ୍ପିକ୍ସ ପଦକ ତାଲିକା

ଦେଶ	ସ୍ୱର୍ଣ୍ଣ	ରୌପ୍ୟ	ବ୍ରୋଞ୍ଜ	ମୋଟ
ଚାଇନା	୨୧	୧୭	୧୪	୫୨
ଆମେରିକା	୧୯	୨୯	୨୭	୭୫
ଅଷ୍ଟ୍ରେଲିଆ	୧୩	୧୧	୮	୩୨
ଫ୍ରାନ୍ସ	୧୨	୧୫	୧୮	୪୫
ଦ.କୋରିଆ	୧୧	୮	୭	୨୬
ବ୍ରିଟେନ	୧୦	୧୩	୧୭	୪୦
ଜାପାନ	୧୦	୫	୧୧	୨୬
ଇଟାଲୀ	୯	୧୦	୬	୨୫
ନେଦରଲାଣ୍ଡ	୬	୫	୪	୧୫
ଜର୍ମାନୀ	୬	୫	୩	୧୪
କାନାଡା	୫	୪	୮	୧୭
ନ୍ୟୁଜିଲାଣ୍ଡ	୩	୪	୧	୮
ରୋମାନିଆ	୩	୩	୧	୭
ଆୟର୍ଲାଣ୍ଡ	୩	୦	୩	୬
ବ୍ରାଜିଲ୍	୨	୪	୫	୧୧
ସୁଇଡେନ୍	୨	୩	୨	୮
ୟୁକ୍ରେନ୍	୨	୨	୩	୭
କ୍ରୋଏସିଆ	୨	୧	୧	୪
ବେଲଜିୟମ	୨	୦	୩	୫
ହଂକଂ	୨	୦	୨	୪
ଭାରତ	୦	୦	୩	୩

(ରାତି ୧୦ଟା ସୁଦ୍ଧା)

ସୋମେନ ଷ୍ଟ୍ରଙ୍ଗ ମ୍ୟାନ୍, ଅନୁପମା ଷ୍ଟ୍ରଙ୍ଗ ଓମ୍ୟାନ୍

ରାଜ୍ୟ କ୍ଲବ ଶକ୍ତିଉତ୍ତୋଳନ ପ୍ରତିଯୋଗିତାର କୃତୀ ପ୍ରତିଯୋଗୀମାନେ ପୁରସ୍କାର ସହ ଅତିଥିଙ୍କ ଗହଣରେ।

ଭୁବନେଶ୍ୱର, ୫।୮ (ବିଜୟ ରଣା)

ଓଡ଼ିଶା ରାଜ୍ୟ ଦ୍ୱିତୀୟ କ୍ଲବ ଶକ୍ତି ଉତ୍ତୋଳନ ପ୍ରତିଯୋଗିତା ସୋମବାର ଶେଷ ହୋଇଛି। ଏଥିରେ ଉତ୍କଳ କରାଟେ ସ୍କୁଲ ଜିମ୍ ୨୦ଟି ସ୍ୱର୍ଣ୍ଣ ପଦକ ସହ ପ୍ରଥମ ସ୍ଥାନ ଅଧିକାର କରିଥିବା ବେଳେ ରାଉରକେଲାର ଡି. ଜିମ୍ ୫ ସ୍ୱର୍ଣ୍ଣ ସହ ଦ୍ୱିତୀୟ ଏବଂ ଭୁବନେଶ୍ୱରର ଲିଜେଣ୍ଡ ଜିମ୍ ୩ ସ୍ୱର୍ଣ୍ଣ ସହ ୩ୟ ସ୍ଥାନ ଅଧିକାର କରିଛନ୍ତି। ପୁରୁଷ ବିଭାଗରେ ବାଲୁଗାଁ (ଖୋର୍ଦ୍ଧା)ର କଟୋସ ଜିମ୍‌ର ସୋମେନ ସେନାପତି ୫୬୫ କେଜି ଉଠାଇ ଷ୍ଟ୍ରଙ୍ଗମ୍ୟାନ ଏବଂ ଉତ୍କଳ କରାଟେ ସ୍କୁଲର ଅନୁପମା ସ୍ୱାଇଁ ୩୨୨.୫ କେଜି ଉଠାଇ ଷ୍ଟ୍ରଙ୍ଗ ଓମେନ ବିବେଚିତ ହୋଇଛନ୍ତି। ଉଭୟେ ପୁରସ୍କାର ବାବଦରେ ୧୦,୦୦୦ ଟଙ୍କା ଲେଖାଏ ପୁରସ୍କାର ଲାଭ କରିଛନ୍ତି। ପୁରୁଷ ବିଭାଗ ସ୍କ୍ୱାଟରେ ମ୍ୟୁନିସିପାଲ ଜିମ୍ କୋରାପୁଟର ରୋହିତ ପାତ୍ର ୨୫୦ କେଜି ଉଠାଇ ପ୍ରଥମ ହୋଇଥିଲେ। ଉତ୍କଳ କରାଟେ ଜିମ୍‌ର ଜ୍ୟୋତି ରଞ୍ଜନ ବିଶ୍ୱାଳ ଡେଡ୍‌ଲିଫ୍ଟରେ ୨୭୨.୫ କେଜି ଉଠାଇ ପ୍ରଥମ ହୋଇଥିବା ବେଳେ କଟକ କ୍ଲବ ୱାନ ପର୍ସେଣ୍ଟ ଜିମ୍‌ର ଅଭିଷେକ ମହାନ୍ତି ବ୍ରେଞ୍ଚ ପ୍ରେସ୍‌ରେ ୧୬୨.୫

ରାଜ୍ୟ କ୍ଲବ ଶକ୍ତି ଉତ୍ତୋଳନ

କେଜି ଉଠାଇ ପ୍ରଥମ ସ୍ଥାନ ଅଧିକାର କରି ଆର୍ଥିକ ପୁରସ୍କାର ଲାଭ କରିଥିଲେ। ଅନ୍ୟପକ୍ଷରେ ମହିଳା ସ୍କ୍ୱାଟରେ ଡି. ଜିମ୍ ରାଉରକେଲାର ଆକାଂକ୍ଷା ପରିଡା (୧୭୫ କେଜି), ବ୍ରେଞ୍ଚପ୍ରେସ୍‌ରେ ଉତ୍କଳ କରାଟେ ସ୍କୁଲ ଜିମ୍‌ର ଅନୀତା ବେହେରା (୮୭.୫କେଜି), ଡେଡ୍‌ଲିଫ୍ଟରେ ଉତ୍କଳ କରାଟେ ସ୍କୁଲର ଦିବ୍ୟଲେଖା ମିଶ୍ର (୧୮୨.୫କେଜି) ପ୍ରଥମ ସ୍ଥାନ ଅଧିକାର କରିଥିଲେ। ପ୍ରତ୍ୟେକ ସର୍ବାଧିକ ଲିଫ୍‌ଟ ପାଇଁ ପ୍ରତ୍ୟେକଙ୍କୁ ୫,୦୦୦ ଟଙ୍କା ଆର୍ଥିକ ପୁରସ୍କାର ପ୍ରଦାନ କରାଯାଇଥିଲା। ଉଦ୍‌ଯାପନୀ ଉତ୍ସବରେ ଭୁବନେଶ୍ୱର ଏକାମ୍ର ବିଧାୟକ ବାବୁ ସିଂ ଏବଂ ଭୁବନେଶ୍ୱର ବିଡିଓ ସାଗର ପାଳ ପ୍ରମୁଖ ଅତିଥି ଭାବେ ଯୋଗଦେଇ କୃତୀ ପ୍ରତିଯୋଗୀଙ୍କୁ ପଦକ ଓ ମାନପତ୍ର ପ୍ରଦାନ କରିଥିଲେ। ଓଡ଼ିଶା ଶକ୍ତିଉତ୍ତୋଳନ ସଂଘର ସମ୍ପାଦକ ଡ.ହରିପ୍ରସାଦ ପଟ୍ଟନାୟକ,ଉପ ସଭାପତି ଇଂ ଚିତ୍ତରଞ୍ଜନ ସ୍ୱାଇଁ ଏବଂ ଡ. ଗୌରହରି ମହାନ୍ତି ପ୍ରମୁଖ କୃତୀ ପ୍ରତିଯୋଗୀମାନଙ୍କୁ ଶୁଭେଚ୍ଛା ଜ୍ଞାପନ କରିଛନ୍ତି।

ଥର୍ପଙ୍କ ପରଲୋକ

ଲଣ୍ଡନ, ୫।୮ (ପି.ଟି.): ଇଂଲଣ୍ଡ ଓ ସରେର ପୂର୍ବତନ ବ୍ୟାଟର ଗ୍ରାହାମ ଥର୍ପଙ୍କ ୫୫ ବର୍ଷ ବୟସରେ ପରଲୋକ ଘଟିଛି। ସେ ୨୦୨୨ରୁ ଗୁରୁତର ଅସୁସ୍ଥ ଥିବା ଦେଶର କ୍ରିକେଟ ବୋର୍ଡ (ଇସିବି) ସୋମବାର ପ୍ରକାଶ କରିଛି। ଥର୍ପ ତାଙ୍କ ପିଢ଼ିର ଜଣେ ଅନ୍ୟତମ ଶ୍ରେଷ୍ଠ ବ୍ୟାଟର ବିବେଚିତ ହେଉଥିଲେ। ୨୦୨୨ରେ ଆଫଗାନିସ୍ତାନର କୋଚ୍ ଭାବେ ମନୋନୀତ ହେବାର କିଛି ସମୟ ପରେ ସେ ଅସୁସ୍ଥ ହୋଇପଡ଼ିବାରୁ ତାଙ୍କୁ ହସ୍ପିଟାଲରେ ଭର୍ତ୍ତି କରାଯାଇଥିଲା। ସେ ତାଙ୍କ ସ୍ତ୍ରୀ ଆମାଣ୍ଡା ଏବଂ ୪ ପିଲା ହେନ୍‌ରୀ, ଆମେଲିଆ, କିଟି ଓ ଏମାଙ୍କୁ ଛାଡ଼ି ଚାଲିଯାଇଛନ୍ତି। ଥର୍ପଙ୍କ ଦେହାନ୍ତ ଖବରକୁ ଶେୟାର କରିଥିବା ଇସିବି କିନ୍ତୁ କ୍ରିକେଟରଙ୍କ ମୃତ୍ୟୁର କାରଣ ସମ୍ପର୍କରେ କୌଣସି ସୂଚନା ଦେଇନାହିଁ। ଥର୍ପ ୧୯୯୩ରେ ଏକ ଆଶେସ ଶତକ ସହ ତାଙ୍କ ଟେଷ୍ଟ କ୍ୟାରିୟର ଆରମ୍ଭ କରିଥିଲେ। ୧୯୯୫ ଫେବୃଆରୀ ରିଟର୍ନ ଟୁର୍ ବେଳେ ପର୍ଥରେ ସେ ପୁନର୍ବାର ଏହି ସଫଳତା ଦୋହରାଇଥିଲେ।

Printed and published by Tathagata Satpathy on behalf of Navajat Printers & Media Pvt. Ltd. and printed at Navajat Printers, S-3/5, Industrial Estate, Angul. Editor- Tathagata Satpathy, ସମ୍ପାଦକ- ତଥାଗତ ସତପଥୀ