



ଧରତ୍ରୀ

DHARITRI

ଭୁବନେଶ୍ୱର, ମଙ୍ଗଳବାର, ଅଗଷ୍ଟ ୧୩/୨୦୨୪ (୧୭ ପୃଷ୍ଠା)

Bhubaneswar, Tuesday, August 13/2024

Page 16

₹ 7.00

DHENKANAL

ଝଞ୍ଜା ଭାଗ ୨୨୦ ସଂଖ୍ୟା

www.orissakhabar.com/www.dharitri.com | Printed at Angul, Bhubaneswar, Sambalpur & Rayagada

VOLUME 50 ISSUE 260

ମୂଲ୍ୟ ₹୭/-



Anokha Swad

KAMLA PASAND

SILVER COATED ELAICHI



Watch at :

THIS CONTAINS SODIUM SACCHARIN (INS 954) or Sucralose (INS 955) and Neotame(INS 961)
NOT RECOMMENDED FOR CHILDREN. NO SUGAR ADDED IN THE PRODUCT.
CONTAINS ARTIFICIAL SWEETENER AND FOR CALORIE CONSCIOUS.



Safal

PAN MASALA

କିଛି ଅତୁଲ୍ୟ ସ୍ୱାଦକୁ
ଶାଢ଼ରେ ବର୍ଣ୍ଣନା କରିହୁଏ ନାହିଁ





ଜର୍ମାନୀ ଗଲେ ନୀରଜ ଚୋପ୍ରା

ନିଜର ଅସ୍ତ୍ରୋପଚାର ସମ୍ପର୍କରେ ତାଙ୍କୁ ପରାମର୍ଶ ନେବା ପାଇଁ ଜର୍ମାନୀ ଗଲେ ଭାରତର ଷ୍ଟାର ଜାଭେଲିନ୍ ଥ୍ରୋୟର ନୀରଜ ଚୋପ୍ରା।

୧୪

'ଲାହୋର ୧୯୪୭'ର ଶୁଣି ଶେଷ

ଅଭିନେତା ସନି ଦେଓଙ୍କ 'ଲାହୋର ୧୯୪୭' ଫିଲ୍ମର ଶୁଣି ଶେଷ ହୋଇଥିବା ନେଇ ରିପୋର୍ଟ ପ୍ରକାଶ ପାଇଛି।



ତ୍ରେନି ମହିଳା ତାଙ୍କୁ ବଳାହାର ଓ ହତ୍ୟା ପ୍ରତିବାଦରେ କୋଲକାତାରେ ସୋମବାର କୁନିୟର ତାଙ୍କୁ, ତ୍ରେନି ତାଙ୍କୁ ଏବଂ ତାଙ୍କୁ ଶାନ୍ତାହାତୀମାନେ ବିଶୋଭ ଶୋଭାଯାତ୍ରା କରୁଛନ୍ତି।

ଦେଶବ୍ୟାପୀ ଡାକ୍ତରଙ୍କ ବିଶୋଭ

କୋଲକାତା, ୧୨।୮
କୋଲକାତାର ଆରୁ.ଜି. କର ମେଡିକାଲ କଲେଜ ଆଞ୍ଚଳିକ ହସ୍ପିଟାଲର ସେମିନାର ପ୍ରକାଶରେ ୩୧ ବର୍ଷୀୟ ମହିଳା ଡାକ୍ତରଙ୍କୁ ବଳାହାର ପରେ ହତ୍ୟା ଘଟଣାକୁ ନେଇ ଭାରତର ଡାକ୍ତରଙ୍କୁ ବିଶୋଭ ଦେଖାଇବା ପାଇଁ ପାଠିକାଙ୍କୁ ନ୍ୟାୟ ଦାବିରେ ଉଚ୍ଚ ହସ୍ପିଟାଲର କୁନିୟର

■ ହସ୍ପିଟାଲରେ ବଳାହାରକୁ ନେଇ ଉଦ୍‌ଘୋଷଣା କରି
■ ମେଡିକାଲ କଲେଜ ପ୍ରତିରୋଧକ ଉପସ୍ଥାପନା
■ ସୁସ୍ଥ ହସ୍ପିଟାଲକୁ ହସ୍ପିଟାଲର ହେବ ମାମଲା: ମମତା

ଡାକ୍ତରମାନେ ୪ ଦିନ ହେଲା ଆନ୍ଦୋଳନ କରି ପରାମର୍ଶ ଦେବା ପାଇଁ ସମାପନା କରିଛନ୍ତି। ସୋମବାର ସାରା ଦେଶର ଡାକ୍ତର ଆନ୍ଦୋଳନରେ ସାମିଲ ହୋଇଛନ୍ତି।

ପଶ୍ଚିମବଙ୍ଗ ମୁଖ୍ୟମନ୍ତ୍ରୀ ମମତା ବାନାର୍ଜୀ ସୋମବାର ମୁଖ୍ୟ ଡାକ୍ତରଙ୍କ ପରିବାର ସଦସ୍ୟଙ୍କୁ ଭେଟି ଆଲୋଚନା କରିଛନ୍ତି। କୋଲକାତା ପୋଲିସ ମାମଲାର ତଦନ୍ତ

କରି ରହିଛି। ଯଦି ରିବିଭାର ସୁଦ୍ଧା ତଦନ୍ତରେ ଉଲ୍ଲେଖନୀୟ ଅଗ୍ରଗତି ନ ହୁଏ, ତେବେ କେନ୍ଦ୍ରୀୟ ତଦନ୍ତ ବ୍ୟୁରୋ (ସିବିଆଇ)କୁ ମାମଲା ହସ୍ତାନ୍ତର କରାଯିବ ବୋଲି ସେ ପ୍ରତିଶ୍ରୁତି ଦେଇଛନ୍ତି। କୋଲକାତାର ମେଡିକାଲ କଲେଜ ହସ୍ପିଟାଲରେ ଘଟିଥିବା ଘଟଣା ଅତ୍ୟନ୍ତ ମନ୍ଦୁଣୀୟ। ଏଥିରେ ଯିଏ ସମ୍ପୃକ୍ତ ଆଖିକୁ ନାହିଁ **୧୨**

ବାସହୀନଙ୍କୁ ପୁଣ୍ୟାଙ୍ଗ ଘର ପ୍ୟାକେଜ୍

୫ ବର୍ଷ ପରେ ରାଜ୍ୟରେ ରହିବେନି ଭୂମିହୀନ: ମନ୍ତ୍ରୀ ପୂଜାରୀ

ଭୁବନେଶ୍ୱର, ୧୨।୮ (ଅନିଲ ଦାସ)
ଅଧିକାଂଶ ୫ ବର୍ଷ ପରେ ରାଜ୍ୟରେ କେହି ଭୂମିହୀନ କିମ୍ବା ବାସହୀନ ପରିବାର ରହିବେ ନାହିଁ। ଗରିବ ଭୂମିହୀନ ଓ ବାସହୀନଙ୍କୁ ଘର ନିର୍ମାଣ ପାଇଁ ଜମି ଯୋଗାଇ ଦିଆଯିବ। ଏପରି କି ସେହି ଜମିରେ ପ୍ରଧାନମନ୍ତ୍ରୀ ଆବାସ ଯୋଜନାରେ ଘର, ବିଦ୍ୟୁତ୍, ପାନୀୟ ଜଳ ଓ ଉତ୍ତମ ଯୋଜନାରେ ଗ୍ୟାସ ଯୋଗାଇବାର ବ୍ୟବସ୍ଥା କରାଯିବ। ବାସହୀନ ଓ ଭୂମିହୀନ ଗରିବ ଲୋକଙ୍କୁ ୫ ବର୍ଷରେ ପୁଣ୍ୟାଙ୍ଗ ଘର ପ୍ୟାକେଜ୍ ଯୋଗାଇ ଦିଆଯିବ ବୋଲି ରାଜ୍ୟ ଓ ବିପର୍ଯ୍ୟୟ ପରିଚାଳନା ମନ୍ତ୍ରୀ ପୂଜାରୀ କହିଛନ୍ତି। ସୋମବାର ଗଣମାଧ୍ୟମକୁ ସୂଚନାଦେଇ ମନ୍ତ୍ରୀ କହିଛନ୍ତି, ଗ୍ରାମାଞ୍ଚଳରେ ବର୍ଷବର୍ଷ ଧରି ସରକାରୀ ଜାଗାରେ ରହିବା ସତ୍ତ୍ୱେ ଭୂମିହୀନ ଗରିବଙ୍କୁ ଘର ଯୋଗାଇ ଦିଆଯିବ। ଯେଉଁଠି ଜମିର ମାଲିକାନା ନାହିଁ, ସେମାନଙ୍କୁ ଧରି ନିର୍ମାଣ ହେବ, ସେଥିରେ ସ୍ୱଳ୍ପ ଭାରତ ଅଭିଯାନରେ ଲେଖାଏ ଉପକ୍ରମ ପ୍ରଦାନ କରିବେ। ଯେଉଁଠି ଗରିବମାନେ ସରକାରୀ ଜାଗାରେ ଘର କରି ରହୁଥିବେ, ଯଦି ସେହି ଜାଗା ଆପତ୍ତିକର ନ ଥିବ, ତେବେ ସେଥିରୁ ୪ ଡିସିମିଲ ଜାଗାର ପତ୍ତା ପ୍ରଦାନ କରାଯିବ। ବ୍ୟବସ୍ଥା ହେବ। ଯଦି ସେହି ଜାଗା ଉପରେ କୌଣସି ଆପତ୍ତି ଥିବ, ତେବେ ସେମାନଙ୍କୁ

ଅନ୍ୟ ସ୍ଥାନରେ ୪ ଡିସିମିଲ ଜମି ଯୋଗାଇ ଦିଆଯିବ। ସେହିପରି ସହରାଞ୍ଚଳରେ ବିଭିନ୍ନ ବସ୍ତୁରେ ବାସ କରୁଥିବା ଭୂମିହୀନଙ୍କୁ ଚିହ୍ନଟ ପ୍ରକ୍ରିୟା କରି ରହିଛି। ସେମାନଙ୍କୁ ଖୁବଶୀଘ୍ର ପକେସନ୍ ସାର୍ଟିଫିକେଟ୍ ଦିଆଯିବ। ମୁନିସିପାଲିଟି ତରଫରୁ ଦିଆଯାଉଥିବା ସେହି ପକେସନ୍ ସାର୍ଟିଫିକେଟ୍ କେମିତି ରାଜ୍ୟ ବିଭାଗର ମୋହର ଲାଗିବ ସେ ବାବଦରେ ତର୍ଜମା କରାଯାଉଛି ବୋଲି ମନ୍ତ୍ରୀ କହିଛନ୍ତି। କେନ୍ଦ୍ର ସରକାର ଜଳ ଓ ଜଳଜାଳ ଆଇନର ସଂଶୋଧନ କରିଛନ୍ତି; ଯେଉଁଥିରେ ଜନକାନ୍ତି ଲୋକଙ୍କୁ ଜଳାଳର ଅଧିକାର ଦେବା ବ୍ୟବସ୍ଥା ରହିଛି। ସେମାନଙ୍କୁ ଜଳଜାଳ ବିକ୍ରମ ପତ୍ତା ପ୍ରଦାନ କରାଯିବ। ଯେଉଁଠି ମନ୍ତ୍ରୀ ପତ୍ତା ପ୍ରଦାନ କରାଯିବ, ସେମାନଙ୍କୁ ସେଠାରେ ପ୍ରଧାନମନ୍ତ୍ରୀ ଆବାସ ଯୋଜନାରେ ଘର ନିର୍ମାଣ କରିବା ବ୍ୟବସ୍ଥା କରାଯିବ। ଆବାସ ଯୋଜନାରେ ଯେଉଁଠି ଘର ନିର୍ମାଣ ହେବ, ସେଥିରେ ସ୍ୱଳ୍ପ ଭାରତ ଅଭିଯାନରେ ଲେଖାଏ ଉପକ୍ରମ ପ୍ରଦାନ କରିବେ। ପ୍ରତି ଘରକୁ ଚ୍ୟାପ ଯୋଗେ ପାଣି ଦେବା ସହ ବିଦ୍ୟୁତ୍ ସଂଯୋଗ କରାଯିବ। ଉତ୍ତମ ଯୋଜନାରେ ଗ୍ୟାସ ପହଞ୍ଚାଇବାର ମଧ୍ୟ ବ୍ୟବସ୍ଥା କରାଯିବ। ଠିକ୍ ଭାବେ ସର୍ଭେ କରିବା ପାଇଁ ଅଧିକାରୀମାନଙ୍କୁ ନିର୍ଦ୍ଦେଶ ଦିଆଯାଇଛି। ୫ ବର୍ଷ ପରେ ଓଡ଼ିଶାରେ ଏମିତି କେହି ଗରିବ

ଲୋକ ରହିବେନି, ଯାହାର ନିକଟ୍ସ ଘର ଡିହ ପତ୍ତା ନ ଥିବ। ସର୍ଭେ ଓ ଆବେଦନ କାମ ଆରମ୍ଭ ହୋଇଛି ବୋଲି ମନ୍ତ୍ରୀ କହିଛନ୍ତି। ଏଥିସହିତ ମନ୍ତ୍ରୀ କହିଛନ୍ତି, ହାରାକୁଦ ବନ୍ଧ ପାଇଁ ଯେଉଁଠି ବାସହୀନ ହୋଇଥିଲେ, ସେମାନଙ୍କୁ ୧୦ ଡିସିମିଲ ଲେଖାଏ ଜମି ଦେବାର କାର୍ଯ୍ୟକ୍ରମ ଚାଲିଛି। ସେହି ନିୟମ ଅନୁସାରେ ଷ୍ଟାରମୁକ୍ତରେ ୪୪୦୦ ପତ୍ତା ଓ ସମ୍ବଲପୁରରେ ୨୨୦୦ ପତ୍ତା ବ୍ୟାପ୍ତ ହୋଇଛି। ୨୫ ବର୍ଷ ପୂର୍ବ ଯେଉଁଠି ମାଲିକାନା ପ୍ରତି ଅନ୍ୟାୟ ହୋଇଥିଲା, ଭାଗପା ସରକାର ସେମାନଙ୍କୁ ନ୍ୟାୟ ପ୍ରଦାନ କରିବ ବୋଲି ପୂଜାରୀ କହିଛନ୍ତି। ସୂଚନାଯୋଗ୍ୟ, ନିମ୍ନ ଆୟକାରୀ ପରିବାରକୁ ଘର ଯୋଗାଇବାକୁ ରାଜ୍ୟରେ ଅନ୍ତର୍ଯ୍ୟାମୀ ଗୃହ ଯୋଜନା କାର୍ଯ୍ୟକାରୀ ହେବ। ପ୍ରଧାନମନ୍ତ୍ରୀ ଆବାସ ଯୋଜନାରେ ଘର ପାଇ ନ ଥିବା ହିରାଧିକାରୀ ଅନ୍ତର୍ଯ୍ୟାମୀ ଗୃହ ଯୋଜନାରେ ପଞ୍ଚାଘର ପାଇବେ। ରାଜ୍ୟ ସରକାର ୨୦୨୪-୨୫ ଆର୍ଥିକ ବର୍ଷ ବଜେଟରେ ପ୍ରଧାନମନ୍ତ୍ରୀ ଆବାସ ଯୋଜନା (ଗ୍ରାମୀଣ) ପାଇଁ ୬ ହଜାର ୯୦ କୋଟି ଟଙ୍କା ବ୍ୟୟ ବରାଦ କରିଥିବା ବେଳେ ପ୍ରଧାନମନ୍ତ୍ରୀ ଆବାସ (ସହରାଞ୍ଚଳ) ଯୋଜନା ପାଇଁ ୬୯୨ କୋଟି ଏବଂ ଅନ୍ତର୍ଯ୍ୟାମୀ ଗୃହ ଯୋଜନା ଅଧୀନରେ ୧୦୫ କୋଟି ଟଙ୍କା ବ୍ୟୟ ବରାଦ କରିଛନ୍ତି।

ଦଳାଚକଟା, ୭ ମୃତ

କନ୍ଧାବାଦ, ୧୨।୮

ବିହାରର କନ୍ଧାବାଦ ଜିଲ୍ଲା ମଖମୁଲପୁର ଜିଲ୍ଲା ସିକ୍ସ୍‌ଥ୍‌ଫ୍ଲୋର ମହଲରେ ସୋମବାର ଅପହରଣ ଘଟଣା ଘଟିଛି। ଶ୍ରାବଣ ମାସ ସୋମବାର ଅପହରଣ ହଜାର ହଜାର ସଂଖ୍ୟାରେ ବୋଲିବା ଯାତ୍ରା ବାବା ସିଦ୍ଧନାଥଙ୍କୁ ଜଳାଇବା କରିବାକୁ ଆସିଥିବାବେଳେ ବଳାହାର ହୋଇ ୬ ଜଣଙ୍କ ମୃତ୍ୟୁ ଘଟିଥିବାବେଳେ ୧୬ ଜଣ ଆହତ ହୋଇଛନ୍ତି। ସମସ୍ତ ଆହତଙ୍କୁ କନ୍ଧାବାଦ ଜିଲ୍ଲା ଚିକିତ୍ସାଳୟରେ ଭର୍ତ୍ତି କରାଯାଇଛି। ମୃତକଙ୍କ ମଧ୍ୟରେ ୬ ଜଣ ମହିଳା ଥିବାବେଳେ ଏହି ସଂଖ୍ୟା ଆହୁରି ବଢ଼ିବା ନେଇ ସ୍ଥାନୀୟ ପ୍ରଶାସନ ଆଶଙ୍କା କରିଛି। ଶ୍ରାବଣ ସୋମବାର ଉପଲକ୍ଷେ ମହଲରେ ଭିଡ଼ ଅଧିକ ହେବାରୁ ଏହାକୁ ନିୟନ୍ତ୍ରଣ କରିବାକୁ ପ୍ରଶାସନ ପକ୍ଷରୁ ଲାଠିଚାଳି କରାଯାଇଥିଲା। ତେବେ ଲାଠିଚାଳି ଯୋଗୁ ଅନେକ ଶ୍ରାବଣ ଭିଡ଼ ମଧ୍ୟରେ ଜୀବନ ବିଳମ୍ବରେ ଏଣେତେଣେ ଧାଇଁବାକୁ ଲାଗିଥିଲେ, ତେଣୁ ମହଲରେ ବଳାହାର ଘଟିଥିବା କିଛି ପ୍ରତ୍ୟକ୍ଷଦର୍ଶୀ କହିଛନ୍ତି। ତେବେ ଏହି ବଳାହାର ଘଟଣା ଘଟଣା ନିର୍ଦ୍ଦେଶ ଦିଆଯାଇଥିବା ଏହିଠି ବିକାଶ କ୍ରମର କହିଛନ୍ତି। ଘଟଣାର ତଦନ୍ତ ପରେ ହିଁ ଆଧିକାରିକ ବ୍ୟୟନ ଦିଆଯାଇପାରିବ ବୋଲି ସେ କହିଛନ୍ତି।

ଆଦାନୀ ଗ୍ରୁପ୍ ୨୨,୦୨୪ କୋଟି କ୍ଷତି

ହିଷ୍ଟେନ୍‌ବର୍ଗ ରିପୋର୍ଟ ପରେ ପ୍ରଥମ ଝଟକା

ମୁମ୍ବାଇ, ୧୨।୮ (ପି.ଟି.)
ପୁଣି ବଜାର ନିୟମକ ଭାରତର ପ୍ରତିଭୂତି ଓ ବିନିମୟ ବୋର୍ଡ (ସେବି) ଅଧିକାଂଶ ମାଧ୍ୟମ ପୁରୀ ବୁକ୍ ବିରୋଧରେ ଆମେରିକା, ଟିପ୍ପର୍ ପାର୍ଟି ଶନିବାର ଗଣ୍ଡା ଅଭିଯୋଗ ଆଣିବା ପରେ ସୋମବାର ପ୍ରଥମ କାରବାର ଦିବସରେ ଆଦାନୀ ଗ୍ରୁପ୍ ଷ୍ଟକ୍ ମୂଲ୍ୟ ହ୍ରାସ ପାଇଥିଲା। ଫଳରେ କମ୍ପାନୀକୁ ୨୨,୦୨୪ କୋଟି ଟଙ୍କା ବଜାର ପୁଣି ହରାଇବାକୁ ପଡ଼ିଛି। ଷ୍ଟକ୍ ମୂଲ୍ୟରେ ଜାଲିଆତି ପାଇଁ ଆଦାନୀ ଗ୍ରୁପ୍ ବ୍ୟବହାର କରୁଥିବା

ଅଧିକାରୀ ସଂସ୍ଥାରେ ସେବି ଅଧିକାଂଶ ମାଧ୍ୟମ ଓ ଗାଳ୍ପ ଶାସ୍ତ୍ରୀ ପୁଣିନିବେଶ କରିଥିବା ହିଷ୍ଟେନ୍‌ବର୍ଗ ରିପୋର୍ଟରେ ଦର୍ଶାଯାଇଥିଲା। ଏହି ରିପୋର୍ଟ ସୋମବାର ଶେୟାର ବଜାର କାରବାରକୁ ପ୍ରଭାବିତ କରିଛି। ଆଦାନୀ ଗ୍ରୁପ୍ ପ୍ରମୁଖ କମ୍ପାନୀ ଆଦାନୀ ଏଣ୍ଡରପ୍ରାଇଭେଟ୍ ଲିମିଟେଡ୍ ଶେୟାର ମୂଲ୍ୟ କାରବାର ଆରମ୍ଭରେ ୫.୫ ପ୍ରତିଶତ ଖସିଥିବାବେଳେ ଆଦାନୀ ଏନର୍ଜି ସଲ୍ୟୁଶନ୍ ଲିମିଟେଡ୍ ଶେୟାର ୧୭ ପ୍ରତିଶତ ହ୍ରାସ ପାଇଥିଲା। ଆଦାନୀ ଗ୍ରୁପ୍ ୧୦ଟି ଷ୍ଟକ୍ ମୂଲ୍ୟ ହ୍ରାସ ପାଇଥିବାବେଳେ ଅନ୍ୟତମ ସମସ୍ତରେ ଆଦାନୀ ଗ୍ରୁପ୍ ଏନର୍ଜି ଏବଂ ଅଧିକାଂଶ ବିନେଷ୍ଟ ଲିମିଟେଡ୍ ଷ୍ଟକ୍ ମୂଲ୍ୟ ବୃଦ୍ଧି ପାଇଥିଲା। କାରବାର ଶେଷରେ ଆଦାନୀ ଏଣ୍ଡରପ୍ରାଇଭେଟ୍ ୧.୦୯ ପ୍ରତିଶତ କ୍ଷତି ସହିଥିବାବେଳେ ଆଦାନୀ ଏନର୍ଜି **୧୨**

ଝାଡ଼ାବାଡ଼ି: ୩ ଦିନରେ ୩ ମୃତ

ନନ୍ଦାହାଣ୍ଡି, ୧୨।୮ (ପ୍ରତାପ୍ କୁମାର ଦାଶ)

ନବରଙ୍ଗପୁର ଜିଲ୍ଲା ନନ୍ଦାହାଣ୍ଡି ବ୍ଲକ୍ ଝାଡ଼ାବାଡ଼ି ପଞ୍ଚାୟତ ଦକ୍ଷିଣେନାଗୁଡ଼ାରେ ୩ ଦିନରେ ୩ ଜଣଙ୍କର ଝାଡ଼ାବାଡ଼ିରେ ମୃତ୍ୟୁ ହୋଇଛି। ସ୍ୱାସ୍ଥ୍ୟ ବିଭାଗର ଏକ ଟିମ୍ ସେଠାରେ ପହଞ୍ଚି ଗାଁ ଲୋକଙ୍କ ସ୍ୱାସ୍ଥ୍ୟ ଯାଞ୍ଚ କରୁଛି। କେହି ଭୂମିଗାରେଡ଼ି କରିଥିବା ସନ୍ଦେହରେ ଭୂମିଆ ଆଣି ଡ଼ାହାଣ୍ଡି କରିବା ପରେ ସବୁଜି ଠିକ୍ ହୋଇଯିବ ବୋଲି ଗ୍ରାମବାସୀ କହିଛନ୍ତି। ସୂଚନାକ୍ରମାଣ, ତମ୍ବୁରୁ ଅନାତ୍ୟକ ଝିଅ ଜାନକା ଝାଡ଼ାବାଡ଼ିରେ ଆକ୍ରାନ୍ତ

ହୋଇ ଜିଲ୍ଲା ମୁଖ୍ୟ ଚିକିତ୍ସାଳୟରେ ଚିକିତ୍ସିତ ହେଉଥିଲେ। ସେ ଡାକ୍ତରଙ୍କ ପରାମର୍ଶ ନ ମାନି ସ୍ତମ୍ଭ ହେବା ପୂର୍ବରୁ ସେଠାରୁ ଫେରିଆସିଥିଲେ। ଶୁକ୍ରବାର ଗାଁରେ ଡାକ୍ତର ମୁଖ୍ୟ ହୋଇଥିଲା। ସେହିଭଳି ଗାଁ ନରସିଂହ ନାୟକ ରବିବାର ଓ ପାଖ ଗାଁ ଜଗନ୍ନାଥପୁରରୁ ଦକ୍ଷିଣେନାଗୁଡ଼ାକୁ ଆସିଥିବା ବୁଢ଼ା ଚୁଲୁଆ ଅନାତ୍ୟକ ସୋମବାର ସକାଳେ ମୃତ୍ୟୁ ହୋଇଛି। ଖବର ପାଇ ସ୍ୱାସ୍ଥ୍ୟ ବିଭାଗର ଏକ ଟିମ୍ ଦକ୍ଷିଣେନାଗୁଡ଼ା ଗ୍ରାମକୁ ଯାଇ ଲୋକଙ୍କ ସ୍ୱାସ୍ଥ୍ୟ ଯାଞ୍ଚ କରିବା ସହ ଭଲ ଖାଇବା ଓ ଗରମପାଣି ପିଇବାକୁ ସତରତନ କରାଇଛି। ରବିବାର ଗାଁର ଶ୍ରୀଧର ଅନାତ୍ୟକ ଝାଡ଼ାବାଡ଼ିରେ ଆକ୍ରାନ୍ତ ହେବାପରେ ପରିବାର ଲୋକେ ଭୂମିଆ ପାଖକୁ ନେଇଥିଲେ। ସେଠାରୁ ଫେରିବା ପରେ ଡାକ୍ତରୀ ଟିମ୍ ଶ୍ରୀଧରଙ୍କୁ ଡାକ୍ତରଖାନା **୧୨**

ଆଜିର ସମ୍ପାଦକୀୟ ଅସ୍ପରକ୍ଷିତ ଡାକ୍ତର

ଶ୍ରେଷ୍ଠ ଶିକ୍ଷାନୁଷ୍ଠାନ ଆଇଆଇଟି ମାଡ୍ରାସ

ଭୁବନେଶ୍ୱର, ୧୨।୮ (ଅସମାପିକା ସାହୁ)
ଶିକ୍ଷା ମନ୍ତ୍ରାଳୟ ପକ୍ଷରୁ ସୋମବାର ନ୍ୟାଶନାଲ ଇନଷ୍ଟିଚ୍ୟୁଟିନାଲ ରାଜିଙ୍ଗ୍ ପ୍ରେମ୍‌ସର୍ବିସ୍ (ଏନ୍‌ଆଇଆର୍‌ଏସ୍) ୨୦୨୪ ଘୋଷଣା କରାଯାଇଛି। ଭାରତର ଶ୍ରେଷ୍ଠ ଶିକ୍ଷାନୁଷ୍ଠାନ ଭାବେ ପୂର୍ଣ୍ଣିଆରେ ଆଇଆଇଟି ମାଡ୍ରାସ ବିବେଚିତ ହୋଇଛି। ଉଭୟ ସାମଗ୍ରିକ (କ୍ରମାଗତ ଷଷ୍ଠୀ) ଏବଂ ଇଞ୍ଜିନିୟରିଂ (ଅଷ୍ଟମୀ) ବର୍ଷରେ ୧ ନମ୍ବରରେ ରହିଛି। ଦ୍ୱିତୀୟ ସ୍ଥାନରେ ବେଙ୍ଗାଲୁରୁରୁ ଇଞ୍ଜିଆନ ଇନ୍‌ଷ୍ଟିଚ୍ୟୁଟ୍ ଅଫ୍

ଏନ୍‌ଆଇଆର୍‌ଏସ୍ ର୍ୟାଙ୍କିଙ୍ଗ୍ ୨୦୨୪
■ ଶ୍ରେଷ୍ଠ ୧୦୦ ସାମଗ୍ରିକ ବର୍ଷରେ ଯୋଥା, କିଟ୍ ଓ ଏନ୍‌ଆଇଟି ରାଉରକେଲା
■ ସ୍ଥାନ ପାଇଲା ନାହିଁ ଓଡ଼ିଶାର ସରକାରୀ ଶିକ୍ଷାନୁଷ୍ଠାନ

ସାକ୍ତ, ତୃତୀୟ ସ୍ଥାନରେ ଆଇଆଇଟି ମୁମ୍ବାଇ ଓ ଚତୁର୍ଥ ସ୍ଥାନରେ ଆଇଆଇଟି ଦିଲ୍ଲୀ ରହିଛି। ଜବାହରଲାଲ ନେହେରୁ ବିଶ୍ୱବିଦ୍ୟାଳୟ (କେଏନୟୁ) ଦଶମ ସ୍ଥାନରେ ରହିଛି। ତେବେ ଶ୍ରେଷ୍ଠ ୧୦୦ ସାମଗ୍ରିକ ବର୍ଷରେ ଓଡ଼ିଶାର ୩ ଶିକ୍ଷାନୁଷ୍ଠାନ ରହିଛି। ଘରୋଇ ଶିକ୍ଷାନୁଷ୍ଠାନ ଶିକ୍ଷା ଓ ଅନୁସନ୍ଧାନ (ସୋଆ) ବିଶ୍ୱବିଦ୍ୟାଳୟ ୨୪ତମ ସ୍ଥାନରେ, କିଏ ବିଶ୍ୱବିଦ୍ୟାଳୟ ୨୮ତମ ଓ କେନ୍ଦ୍ରୀୟ ସରକାରୀ ଶିକ୍ଷାନୁଷ୍ଠାନ ଏନ୍‌ଆଇଟି ରାଉରକେଲା ୩୪ତମ ସ୍ଥାନରେ ରହିଥିଲେ ମଧ୍ୟ ଏହି ବର୍ଷରେ ଓଡ଼ିଶାର କୌଣସି ସରକାରୀ ଶିକ୍ଷାନୁଷ୍ଠାନ ସ୍ଥାନ ପାଇନାହିଁ। ସେହିଭଳି ଶ୍ରେଷ୍ଠ ବିଶ୍ୱବିଦ୍ୟାଳୟ ବର୍ଷରେ ବେଙ୍ଗାଲୁରୁରୁ ଇଞ୍ଜିଆନ ଇନ୍‌ଷ୍ଟିଚ୍ୟୁଟ୍ ଅଫ୍ ସାକ୍ତ ୧ ନମ୍ବରରେ **୧୨**

ବିଶ୍ୱ ଅଜ୍ଞାନ ଦିବସ ଏବଂ ସୂରଜ ପୁରସ୍କାର ଦିବସ

୧୩ ଅଗଷ୍ଟ ୨୦୨୪

ଅଜ୍ଞାନ ସର୍ବୋତ୍ତମ ଦାନ

ଜଣେ ମହିଷ-ମୃତ ବ୍ୟକ୍ତିଙ୍କ ଅଜ୍ଞାନ, ଏକାଧିକ ବ୍ୟକ୍ତିଙ୍କର ଜୀବନ ରକ୍ଷା କରିପାରେ

ଅଜ୍ଞାନ କରନ୍ତୁ, ଅନ୍ୟକୁ ନୂଆ ଜୀବନ ଦିଅନ୍ତୁ

ନିମ୍ନ ପ୍ରଦତ୍ତ କୁ୍ୟ:ଆର: କୋଡ୍ କୁ ଷ୍ଟାନ୍ କରି ଡେଭିସାଇଟ୍ କୁ ଯାଆନ୍ତୁ :

www.notto.abdm.gov.in

ଅଧିକ ଜାଣିବା ପାଇଁ ଯୋଗାଯୋଗ କରନ୍ତୁ :
ରାଜ୍ୟ ଅଜ୍ଞାନ ଓ ତତ୍ତ୍ୱ ପ୍ରତିରୋଧଣ ସଙ୍ଗଠନ

#OdishaSotto #sottoodisha sotto.scb.odisha@gmail.com

ସ୍ୱାସ୍ଥ୍ୟ ଓ ପରିବାର କଲ୍ୟାଣ ବିଭାଗ, ଓଡ଼ିଶା

ଆଜିର ରାଶିଫଳ

ଜ୍ୟୋତିର୍ବିଦ୍ୟା ବିଶାରଦ ପ୍ରସନ୍ନ କୁମାର ମହାପାତ୍ର

ମଙ୍ଗରାଜପୁର ଶାସନ, କାପୁଆ, ଗଞ୍ଜାମ

Email-pkmahapatro@gmail.com

ମେଷ : ଭଲ ସମ୍ପର୍କ ନ ଥିବା ଲୋକଙ୍କ କପଟ କଥାରେ ପାରିବାରିକ ସମସ୍ୟା ସୃଷ୍ଟିହେବ । ବିରକ୍ତ ମନର ଅପ୍ରିୟ ସତ୍ୟ କଥା ସହକର୍ମୀଙ୍କ ମନରେ ଆତ୍ଯାତ ସୃଷ୍ଟିକରିବ । କର୍ମକ୍ଷେତ୍ରରେ ଦୂରଦର୍ଶିତାପୂର୍ବକ କାର୍ଯ୍ୟ ସମ୍ପାଦନ ବନ୍ଧୁଗହଣରେ ପ୍ରଶଂସାର ଦ୍ୟୋତକ ହୋଇପାରେ ।

ଶିଳ୍ପ, ବାଣିଜ୍ୟ, ବ୍ୟବସାୟ, ପାରିବାରିକ ଛୁଟି କେତେକାଂଶରେ ଭଲ ରହିବ ।

ବୃଷ : ଶାରୀରିକ ସ୍ୱାସ୍ଥ୍ୟରେ ଉନ୍ନତ ପରିଲକ୍ଷିତ ହେବାକୁ ମାନସିକ ଶାନ୍ତି ଫେରିପାଇବେ । ଯାତ୍ରା ସମୟରେ ଅନ୍ୟମନସ୍ଥ ହେତୁ କେତେକ ବ୍ୟତକ୍ରମ ପରିଲକ୍ଷିତ ହେବା ସୂଚନା ରହିଛି । ଅର୍ଥ ସଙ୍କଟ କାରଣରୁ ଆଶା ଓ ଅଭିଳାଷ କେତେକାଂଶରେ ଅପୂରଣ ରହିଯାଇପାରେ । କର୍ମକ୍ଷେତ୍ର, ମାଲି ମକଦ୍ଦମା, ଲେଖାପଢ଼ା, ଜମିଜମା କାରବାର ପାଇଁ ଭଲ ।

ମିଥୁନ : ଅର୍ଥ ସମ୍ପର୍କକୁ କେନ୍ଦ୍ରକରି ମାନସିକ ଉତ୍ତେଜନା ସହ ଭାବପ୍ରବଣତା ବୃଦ୍ଧି ପାଇବ । ବାଣିଜ୍ୟ, ବ୍ୟବସାୟ, ପରିବହନ, ନିର୍ମାଣ ଓ ସଭାସମିତିରେ କାମଚ୍ଚ୍ରିତିକ ଶୁଦ୍ଧଳିତ ହେବ । ପଡ଼ୋଶୀମାନେ ଆପେକ୍ଷ କାର୍ଯ୍ୟଦକ୍ଷତାର ଭୂମି ଭୂମି ପ୍ରଶଂସା କରିପାରନ୍ତି । ଫେରନ୍ତା ବାଟରେ କୌଣସି ଅଜଣା ବ୍ୟକ୍ତିଙ୍କ ସହ ବିଚର୍ଚ୍ଚନା ସୂଚନା ରହିଛି ।

କର୍କଟ : ଚନ୍ଦ୍ରଙ୍କ ଦୁର୍ବଳତାଜନିତ ସ୍ୱାସ୍ଥ୍ୟ ସମସ୍ୟା ସହ କର୍ମକ୍ଷେତ୍ରର ଅବ୍ୟସ୍ତତା ତିକ୍ତାଶୀଳାତାକୁ ବୃଦ୍ଧିକରିବ । ଆଜି ହିଁ ଶେଷ କରିବାକୁ ଡାକୁଥିବା କାମଟି ପୂର୍ଣ୍ଣାଙ୍ଗହେବା କଷ୍ଟକର ହୋଇପାରେ । ସାମାଜିକ କ୍ଷେତ୍ରରେ ନିଜର ପ୍ରାଧାନ୍ୟ ଦିଶ୍ୱାର କରିବାରେ ପଛଇଚଯାଇପାରନ୍ତି ।

ସିଂହ : ଚନ୍ଦ୍ରଙ୍କ ଦୁର୍ବଳତାଜନିତ ସ୍ୱାସ୍ଥ୍ୟ ସମସ୍ୟା ସହ କର୍ମକ୍ଷେତ୍ରର ଅବ୍ୟସ୍ତତା ତିକ୍ତାଶୀଳାତାକୁ ବୃଦ୍ଧିକରିବ । ଆଜି ହିଁ ଶେଷ କରିବାକୁ ଡାକୁଥିବା କାମଟି ପୂର୍ଣ୍ଣାଙ୍ଗହେବା କଷ୍ଟକର ହୋଇପାରେ । ସାମାଜିକ କ୍ଷେତ୍ରରେ ନିଜର ପ୍ରାଧାନ୍ୟ ଦିଶ୍ୱାର କରିବାରେ ପଛଇଚଯାଇପାରନ୍ତି । ଶିଳ୍ପ, ବାଣିଜ୍ୟ, ପରିବହନ ସକାଶେ କୌଣସି ଅପୂର୍ବଧା ହେବ ନାହିଁ ।

କର୍କଟ : ଚନ୍ଦ୍ରଙ୍କ ଦୁର୍ବଳତାଜନିତ ସ୍ୱାସ୍ଥ୍ୟ ସମସ୍ୟା ସହ କର୍ମକ୍ଷେତ୍ରର ଅବ୍ୟସ୍ତତା ତିକ୍ତାଶୀଳାତାକୁ ବୃଦ୍ଧିକରିବ । ଆଜି ହିଁ ଶେଷ କରିବାକୁ ଡାକୁଥିବା କାମଟି ପୂର୍ଣ୍ଣାଙ୍ଗହେବା କଷ୍ଟକର ହୋଇପାରେ । ସାମାଜିକ କ୍ଷେତ୍ରରେ ନିଜର ପ୍ରାଧାନ୍ୟ ଦିଶ୍ୱାର କରିବାରେ ପଛଇଚଯାଇପାରନ୍ତି । ଶିଳ୍ପ, ବାଣିଜ୍ୟ, ପରିବହନ ସକାଶେ କୌଣସି ଅପୂର୍ବଧା ହେବ ନାହିଁ ।

ସିଂହ : କର୍ମକ୍ଷେତ୍ରରେ ସହକର୍ମୀ ବିରୁଦ୍ଧାତରଣ କରିବା ସୂଚନା ପରୋକ୍ଷରେ ଅନୁଭବକରିବେ । ନୂତନ ପ୍ରକଳ୍ପ କାର୍ଯ୍ୟ, ପର୍ଯ୍ୟଟନ, ଶେୟାର ବଜାର ଦିଗରୁ ସୁଫଳ ପାଇବେ । ସାହିତ୍ୟ ଚର୍ଚ୍ଚା, ସାଧ୍ୟବିକତା, କଳା, ସଙ୍ଗୀତ, ଗବେଷଣା ଓ ଅନୁସନ୍ଧାନରେ ସଫଳତା ମିଳିବ । ଯାତ୍ରା ସମୟରେ କଣେ ଅପରିଚିତ ବ୍ୟକ୍ତିଙ୍କ ସହ ମିତ୍ରତା ସୃଷ୍ଟି ହୋଇପାରେ ।

କନ୍ୟା : ବିଭିନ୍ନ ପୁରୁଣା ସମସ୍ୟା ସମାଧାନ ନ ହେବା ଦୁର୍ଦ୍ଦିନ୍ଦାର କାରଣ ହେବ । ସହକର୍ମୀଙ୍କ ଆଖ୍ୟାନ୍ତରାଣ ବ୍ୟାପାରରେ ମୁକ୍ତ ପୂରାଇଲେ ଭଲ ସମ୍ପର୍କ ବାଧାପାପ୍ର ହେବ । ଆଲୋଚନା କ୍ଷେତ୍ରରେ ଇଚ୍ଛା ନ ଥିଲେ ମଧ୍ୟ ବନ୍ଧୁଙ୍କ ଦୁର୍ଚ୍ଚିନ୍ତାଗ୍ରହଣ କରିବାକୁ ବାଧ୍ୟ ହେବେ । କୁଟୀରଶିଳ୍ପ,କଳା ସାହିତ୍ୟ, ଜ୍ଞାତା, ଚଳଚ୍ଚିତ୍ରରେ ପ୍ରଶଂସିତ ହୋଇପାରନ୍ତି ।

ତୁଳା : ଆକର୍ଷକତାବରେ କଣେ ବନ୍ଧୁ ହଠାତ୍ ଖୁସିଖବର ସାଜକୁ କିଛି ଅର୍ଥ ଦେଇଯିବେ । ଉପରିକ୍ତ କର୍ମଚାରୀ ନାହିଁ ନାହିଁ କହୁଥିଲେ ମଧ୍ୟ ପରିଶେଷରେ କାମଟି କରିଦେଇପାରନ୍ତି । ସ୍ୱାସ୍ଥ୍ୟ ସମସ୍ୟା ପୂର୍ବପରି ରହିବ, କିନ୍ତୁ ବିଶେଷ ଗୁରୁତର ହେବ ନାହିଁ । ପାରିବାରିକ କ୍ଷେତ୍ରରେ ସମ୍ପୂର୍ଣ୍ଣ ଭାବରେ ଶାନ୍ତିର ବାତାବରଣ ଆସି ନ ପାରେ ।

ବିଛା : କର୍ମକ୍ଷେତ୍ର କିମ୍ବା ଘରୋଇ କ୍ଷେତ୍ରରେ ଅନ୍ୟମାନଙ୍କ ପ୍ରଚୋଦନରେ ଭୁଲ୍ ନିଷ୍ପତ୍ତି ନେଇପାରନ୍ତି । ଆଜି ପ୍ରତ୍ୟେକ କାମରେ ଛିନି ନା ଛିନି ସମସ୍ୟା ଲାଗି ରହିବ । ନିକଟ ସମ୍ପର୍କୀୟମାନଙ୍କ ଆଶ୍ୱାସନାମୁଳକ କଥାରେ ଅଶାନ୍ତ ମନରେ ଛୁରଟା ଆସିପାରେ । ପ୍ରଶାସନିକ ସ୍ତରରେ କିମ୍ବା ବିବାହ, ଘଟଣାର ଅବସାନ ଘଟିବା ଆଶା ରହିଛି ।

ଧନୁ : ସହକର୍ମୀମାନଙ୍କ ସହଯୋଗ ନ ପାଇ ଅସୁବିଧାର ସମ୍ମୁଖୀନ ହେବେ । ବିଶ୍ୱସ୍ତ ସ୍ୱପ୍ନରୁ ଭୁଲ୍ ଖବରଟିଏ ପାଇ ସାମୟିକ ଭାବରେ ବିବ୍ରତ ହୋଇପାରନ୍ତି । ଦୀର୍ଘ ଭ୍ରମଣହେତୁକ କ୍ଳାନ୍ତି ଓ ଅବସାଦଦେଖାଦେଇପାରେ । ଅର୍ଚ୍ଚିତ୍ କାମରେ ବ୍ୟସ୍ତ ରହି ଗୁରୁତ୍ୱପୂର୍ଣ୍ଣ କଥାଟି ପାସୋରି ଦେଇପାରନ୍ତି ।

ମକର : କୌଣସି ନୂତନ କାର୍ଯ୍ୟରେ ହାତଦେବାକୁ ଛିଟକିରି ସଫଳତା ପାଇପାରିବେ । ବନ୍ଧୁଙ୍କ ସାହାଯ୍ୟର ପ୍ରତିଛୁତି ପାଇ ମନୋବଳ ଜ୍ରମଣଃ ବୃଦ୍ଧିପାଇବ । ବିଭିନ୍ନ ପ୍ରକାର ସମସ୍ୟା ବୃଦ୍ଧି କାରଣରୁ କୌଣସି ଅଭାବ ନ ଥାଇ ମଧ୍ୟ ମନଟା ଭଲ ଲାଗିବ ନାହିଁ । ଖାଦ୍ୟପେୟର ଅନିୟନିତତା ସ୍ୱାସ୍ଥ୍ୟହାନିର କାରଣ ହୋଇପାରେ ।

କୁମ୍ଭ : ଅଧିକୂଂଶ ସମୟ, ଅନ୍ୟମନସ୍ଥ ରହିବା କାରଣରୁ ପ୍ରକୃତ ଆନନ୍ଦକୁ ଉପଭୋଗ କରିପାରିବେ ନାହିଁ । ଆଲୋଚନା କାଳରେ ଅପ୍ରିୟ ସତ୍ୟ କଥା ବନ୍ଧୁଙ୍କ ମନରେ ଦୁଃଖଦେବ । ପରିବାରରେ ସେହେତା ଓ ଭୁଲ୍ ବୁଝାମଣାକୁ ଦୂରଇଚନେବା ପାଇଁ ଚେଷ୍ଟାକରିବା ଭଲ । ସାହିତ୍ୟ, ସାଧ୍ୟବିକତା, ଗବେଷଣା ଓ ଅନୁସନ୍ଧାନ କ୍ଷେତ୍ରରୁ ସୁଫଳ ମିଳିବ ।

ମୀନ : ସ୍ୱାସ୍ଥ୍ୟ ସମସ୍ୟା ବହୁଳାଂଶରେ ସୁଧୁରିଯିବା ହେତୁ ପ୍ରାୟମିକ ଆଶ୍ୱସ୍ତି ପାଇ କରିବେ । ପ୍ରଶାସନ, ପ୍ରକାଶନ, ରୁଦ୍ଧିପତ୍ର, ପରିବହନ, ବ୍ୟବସାୟ ଓ ବାଣିଜ୍ୟରେ ପ୍ରତିବନ୍ଧକ ସୃଷ୍ଟିର ଆଶଙ୍କା ରହିଛି । ଅନ୍ୟମନସ୍ତତା କିମ୍ବା ଅସାବଧାନତା କାରଣରୁ ଦ୍ରବ୍ୟ ନଷ୍ଟହୋଇପାରେ । ପରିବାରରେ ସହନଶୀଳତାର ଅଭାବ ଓ ସ୍ୱେଚ୍ଛାଚାରିତା ମନୋଭାବ ଅଶାନ୍ତିର କାରଣ ହେବ ।

ଆଜି ଅଗଷ୍ଟ ୧୩ ତାରିଖ, ଶ୍ରାବଣ ଶୁକ୍ଳ ଅଷ୍ଟମୀଯୁକ୍ତ ନବମୀ ମଙ୍ଗଳବାର । ରାଶିନକ୍ଷତ୍ର-ଦିବା ଘ.୧୦।୪୩ ମି. ଗତେ ଅନୁରାଧା/ବିଛା, ନବମୀର ଏକୋଦିଷ୍ଟ ଓ ପାର୍ବଣ ଶ୍ରାବ୍ଧ । ସକାଳ ଘ.୦।୮୪୦ ଗତେ, ଘ.୧୦।୪୫ ମଧ୍ୟେ, ଘ.୦୧।୧୦ ଗତେ, ଘ.୦୧।୨୬ ମଧ୍ୟେ ଶୁଦ୍ଧ ଶୁଭବେଳା । ଅପରାହ୍ନ ଘ.୦୩।୦୨ ଗତେ, ଘ.୦୪।୩୭ ମଧ୍ୟେ ରାଜୁକାଳ ।

ଆଜି କ’ଣ କେଉଁଠି

ଭୁବନେଶ୍ୱର

- ବିଏମ୍‌ସି ପକ୍ଷରୁ ହର୍ଦ୍ଦ ଘର ତ୍ରିରଙ୍ଗା କାର୍ଯ୍ୟକ୍ରମ, ସ୍ଥାନ: ମାଷ୍ଟରକ୍ୟାଣ୍ଡିନ, ସମୟ: ସକାଳ ୮ଟା ।
- ଭାଜପା ଭୁବନେଶ୍ୱର ଉତ୍ତର ନିର୍ବାଚନମଣ୍ଡଳୀ ଆନୁକୁଲ୍ୟରେ ତ୍ରିରଙ୍ଗା ଯାତ୍ରା, ସ୍ଥାନ: ଓମ୍‌ପେଟ୍‌ ଛକ, ଚନ୍ଦ୍ରଶେଖରପୁର, ସମୟ: ପୂର୍ବାହ୍ନ ୧୦ଟା ।
- ଝେଦ୍‌ସିରିଜ୍ ‘ମହାବାହୁ’ ରିଲିଜ୍, ସ୍ଥାନ: ହୋଟେଲ ଲାଇଫ୍, ସତ୍ୟନଗର, ସମୟ: ପୂର୍ବାହ୍ନ ୧୦ଟା ୩୦ ।
- ରାଜ୍ୟପ୍ରତୀୟ କବିତା ଆସର ଓ ସମର୍ଦ୍ଧନା ସଭା, ସ୍ଥାନ: ବୁଦ୍ଧ ମନ୍ଦିର, ସମୟ: ସନ୍ଧ୍ୟା ୬ଟା ।
- ‘ଆକ୍ସେସ୍‌ ନୁ ଭିଜନ’ କର୍ମଶାଳା, ସ୍ଥାନ: ହୋଟେଲ ଘ୍ନୁ ମାରିୟନ, ସମୟ: ସନ୍ଧ୍ୟା ୭ଟା ।

କଟକ

- ଭାଜପା ପକ୍ଷରୁ ତ୍ରିରଙ୍ଗା ଯାତ୍ରା, ସ୍ଥାନ: ଜେମାଦେଇପୁରରୁ ନୂଆପାଟଣା କଳାପାଟ ମନ୍ଦିର, ଚିରିଆ, ସମୟ: ସକାଳ ୯ଟା ।

ଖୋର୍ଦ୍ଧା

- ଏବିଜିସି ପକ୍ଷରୁ ତ୍ରିରଙ୍ଗା ଶୋଭାଯାତ୍ରା, ସ୍ଥାନ: ସିଏନ୍‌ କଲେଜ, ଖୋର୍ଦ୍ଧା, ସମୟ: ପୂର୍ବାହ୍ନ ୧୦ଟା ।
- ସିରମା ପବ୍ଲିକ୍ ସ୍କୁଲ ପକ୍ଷରୁ ହରଘର ତ୍ରିରଙ୍ଗା କାର୍ଯ୍ୟକ୍ରମ, ସ୍ଥାନ: ବିଡିଏ କଲୋନୀ, ଖୋର୍ଦ୍ଧା, ସମୟ: ପୂର୍ବାହ୍ନ ୧୧ଟା ।

ବାଲୋଶ୍ୱର

- ମୁଦିକା ସ୍ୱାସ୍ଥ୍ୟ କର୍ମଶାଳା, ସ୍ଥାନ: କୃଷି ବିଜ୍ଞାନ କେନ୍ଦ୍ର, ରାଣିଗାଲ, ସମୟ: ପୂର୍ବାହ୍ନ ୧୦ଟା ।
- ହର ଘର ତ୍ରିରଙ୍ଗା ଶୋଭାଯାତ୍ରା, ସ୍ଥାନ: ଫକୀରମୋହନ ବିଶ୍ୱବିଦ୍ୟାଳୟ, ମୃତ୍ୟ ଫାଟକରୁ ନୂଆପାଡ଼ା ଏବଂ ମର୍ଦରାଇପୁର ଗ୍ରାମ ପର୍ଯ୍ୟନ୍ତ, ବାଲେଶ୍ୱର, ସମୟ: ମଧ୍ୟାହ୍ନ ୧୨ଟା ।
- ଭାରତ ମାତା ପୂଜନ ଓ ଅଖଣ୍ଡ ଭାରତ ସଂକଳ୍ପ ଦିବସ, ସ୍ଥାନ: ଫକୀରମୋହନ ବିଶ୍ୱବିଦ୍ୟାଳୟ, ନୂଆପାଡ଼ା କ୍ୟାମ୍ପସ, ବାଲେଶ୍ୱର, ସମୟ: ଅପରାହ୍ନ ୩ଟା ।
- ତ୍ରିରଙ୍ଗା ଯାତ୍ରା, ସ୍ଥାନ: ବସ୍ତା ଅଗୋଷ୍ଠାଖଠାରୁ ଗାନ୍ଧୀଛକ ପର୍ଯ୍ୟନ୍ତ, ବସ୍ତା, ସମୟ: ଅପରାହ୍ନ ୩ଟା ।

ଭଦ୍ରକ

- ତ୍ରିରଙ୍ଗା ଶୋଭାଯାତ୍ରା, ସ୍ଥାନ: ମହତାବ ଛକଠାରୁ ବାଲପାସ, ଭଦ୍ରକ, ସମୟ: ସକାଳ ୭ଟା ।
- ହର୍ଦ୍ଦ ଘର ତ୍ରିରଙ୍ଗା ଶୋଭାଯାତ୍ରା, ସ୍ଥାନ: ଚନ୍ଦ୍ରଶେଖର ଚନ୍ଦ୍ରାକର ହାଇସ୍କୁଲଠାରୁ ବୁଦ୍ଧ କାର୍ଯ୍ୟାଳୟ, ଚିତ୍ତତ୍ୱ, ସମୟ: ପୂର୍ବାହ୍ନ ୧୦ଟା ।
- ତ୍ରିରଙ୍ଗା ପଠକା ବନ୍ଧନ, ସ୍ଥାନ: ବୁଦ୍ଧ କାର୍ଯ୍ୟାଳୟ, ଭଦ୍ରକ, ସମୟ: ପୂର୍ବାହ୍ନ ୧୧ଟା ।
- ସ୍ୱାଧୀନତା ଦିବସ ଉପଲକ୍ଷେ ପରେଡ୍ ଅଭ୍ୟାସ, ସ୍ଥାନ: ଭଦ୍ରକ କଲେଜ ପଡ଼ିଆ, ସମୟ: ଅପରାହ୍ନ ୨ଟା ।
- ଭାଜପା ଯୁବମୋର୍ଚ୍ଚା ପକ୍ଷରୁ ତ୍ରିରଙ୍ଗା ଶୋଭାଯାତ୍ରା, ସ୍ଥାନ: ଚାନ୍ଦିକା, ସମୟ: ଅପରାହ୍ନ ୩ଟା ।

କେନ୍ଦୁଝର

- ତ୍ରିରଙ୍ଗା ଯାତ୍ରା, ସ୍ଥାନ : ଅଟଳ ଛକ ବଡ଼ବିଲ, କେନ୍ଦୁଝର, ସମୟ: ପୂର୍ବାହ୍ନ ୧୦ଟା ।
- ସ୍ୱାଧୀନତା ଦିବସ ଉପଲକ୍ଷେ ପ୍ରତିଯୋଗିତା, ସ୍ଥାନ: ହାଟଡିହା ହାଇସ୍କୁଲ, ହାଟଡିହା, ସମୟ: ପୂର୍ବାହ୍ନ ୧୧ ଟା ।
- ହର୍ଦ୍ଦମାନଙ୍କ ମନ୍ଦିରରେ ବେଦପାଠ ଏବଂ

ଶ୍ରେଷ୍ଠ ଶିକ୍ଷାନୁଷ୍ଠାନ...

ଧ୍ରୁବାବେଳେ ଜେଏନସୁ ବି୍ରତୀୟ ସ୍ଥାନରେ ଓ ତୃତୀୟ ସ୍ଥାନରେ ଜ୍ରମାଗତ ତୃତୀୟତର ଲାଗି ଜାମିଆ ମିଲିଆ ଇସ୍ଲାମିଆ ରହିଛି। ବିଶ୍ୱବିଦ୍ୟାଳୟ ବର୍ତ୍ତରେ ବି ଶ୍ରେଷ୍ଠ ୧୦୦ ଭିତରେ ଓଡ଼ିଶାର କୌଣସି ସରକାରୀ ଶିକ୍ଷାନୁଷ୍ଠାନ ସ୍ଥାନ ପାଇନାହିଁ। ହେଲେ ଓଡ଼ିଶାର ସୋଆ ବିଶ୍ୱବିଦ୍ୟାଳୟ ୧୪ ଏବଂ କିଙ୍ ବିଶ୍ୱବିଦ୍ୟାଳୟ, ୧୫ତମ ସ୍ଥାନରେ ରହିଛନ୍ତି। ୨୦୨୨ ଓ ୨୦୨୩ରେଯଥାକ୍ରମେ୮୮ଓ୯୩ତମସ୍ଥାନରେଥିବାଉତ୍କଳ ବିଶ୍ୱବିଦ୍ୟାଳୟ କିନ୍ତୁ ୬୧ତର ଆଦୌ ସ୍ଥାନ ପାଇନାହିଁ। ତେବେ ପ୍ରଥମଥର ଆରମ୍ଭ ହୋଇଥିବା ଷ୍ଟେ୍ ପବ୍ଲିକ୍ ୟୁନିଭର୍ସିଟି ବର୍ତ୍ତରେ ତେଜାଭିତ୍ତିତ ଆଜ୍ଞା ବିଶ୍ୱବିଦ୍ୟାଳୟ ପ୍ରଥମ ସ୍ଥାନରେ ଥିବାବେଳେ ଓଡ଼ିଶାର ଉତ୍କଳ ବିଶ୍ୱବିଦ୍ୟାଳୟ ୪୨ତମ ସ୍ଥାନରେ ରହିଛି । ସେହିଭଳି ଦେଶର ଶ୍ରେଷ୍ଠ ୧୦୦ କଲେଜ ଭିତରେ ଓଡ଼ିଶାର ଗୋଟିଏ ବି କଲେଜ ସ୍ଥାନ ପାଇନାହିଁ। ଅନ୍ୟପଟେ ଗବେଷଣା ଶିକ୍ଷାନୁଷ୍ଠାନ ବର୍ତ୍ତରେ ବେଙ୍ଗାଳୁରୁର ଇଞ୍ଜିଆନ ଇନଷ୍ଟିଚ୍ୟୁଟ ଅଫ୍ ସାଇନ୍ସ ୧ ନମ୍ବରରେ ଥିବା ବେଳେ ଓଡ଼ିଶାର ଏନୂଆଇଟି ରାଉରକେଲା ୩୦, କିଙ୍ ୪୬ ଓ ସୋଆ ୫୦ତମ ସ୍ଥାନରେ ରହିଛନ୍ତି। ଇଞ୍ଜିନିୟର୍ି ଭର୍ତ୍ତରେ ଆଇଆଇଟି ମାଡ୍ରାସ ପ୍ରଥମରେ ଥିବା ବେଳେ ଓଡ଼ିଶାର ଏନୂଆଇଟି ରାଉରକେଲା ୧୯, ସୋଆ ୨୬, କିଙ୍ ୩୭, ଆଇଆଇଟି ଭୁବନେଶ୍ୱର ୫୪ ଏବଂ ସି.ଭି. ରମଣ ଚ୍ଟୋବାଲ ବିଶ୍ୱବଦ୍ୟାଳୟ ୯୬ତମ ସ୍ଥାନରେ ରହିଥିବା ରିପୋର୍ଟରେ ଦର୍ଶାଯାଇଛି। ଏହି ବର୍ତ୍ତରେ ପ୍ରଥମଥର ପାଇଁ ଶ୍ରେଷ୍ଠ ୧୦ ଶିକ୍ଷାନୁଷ୍ଠାନ ଭିତରେ ଆଇଆଇଟି ବାରାଣସୀ ସ୍ଥାନ ପାଇବା ସହ ୧୦ତମ ସ୍ଥାନରେ ରହିଛି। ସେହିପରି ଶ୍ରେଷ୍ଠ ୧୦୦ ମ୍ୟାକେଇମେଣ୍ଟ ଶିକ୍ଷାନୁଷ୍ଠାନ ଭିତରେ ଓଡ଼ିଶାର ଏକ୍ସଆଇଏମ୍‌ସି ବିଶ୍ୱବିଦ୍ୟାଳୟ ୪୩ତମ ସ୍ଥାନରେ ଥିବାବେଳେ ଇଞ୍ଜିଆନ ଇନଷ୍ଟିଚ୍ୟୁଟ ଅଫ୍ ମ୍ୟାକେଇମେଣ୍ଟ ସମଲପୁର ୫୦, ଭୁବନେଶ୍ୱରରେ ଇଷ୍ଟରନ୍ୟାଶନାଲ ମ୍ୟାକେଇମେଣ୍ଟ ଇନଷ୍ଟିଚ୍ୟୁଟ୍ ୬୧, ସୋଆ ୬୨ ଏବଂ କିଙ୍ ୬୭ତମ ସ୍ଥାନରେ ରହିଛି। ସେପଟେ ଫାର୍ମାସୀ ଶିକ୍ଷାନୁଷ୍ଠାନ ବର୍ତ୍ତରେ ଶ୍ରେଷ୍ଠ ୧୦ ଭିତରେ ଓଡ଼ିଶାର କୌଣସି ଶିକ୍ଷାନୁଷ୍ଠାନ ସ୍ଥାନ ପାଇ ନ ଥିବା ଦେଖାଯାଇଛି। ତେବେ ଶ୍ରେଷ୍ଠ ୧୦ ଅର୍ଦ୍ଧଚେକ୍ଚର ଆଞ୍ଚ ପ୍ରିନିଂ ଶିକ୍ଷାନୁଷ୍ଠାନ ବର୍ତ୍ତରେ ଭିତରେ ଏନୂଆଇଟି ରାଉରକେଲା ନବମ ସ୍ଥାନରେ ରହିଛି। କିନ୍ତୁ ପ୍ରକାଶିତ ଏହାର ଶ୍ରେଷ୍ଠ ୪୦ ଶିକ୍ଷାନୁଷ୍ଠାନ ତାଲିକାରେ ଓଡ଼ିଶାର ଆଉ କୌଣସି ଶିକ୍ଷାନୁଷ୍ଠାନ ସ୍ଥାନ ପାଇନାହିଁ। ଆଇନ ଶିକ୍ଷାନୁଷ୍ଠାନ ବର୍ତ୍ତରେ ଓଡ଼ିଶାର ସୋଆ ନବମ ସ୍ଥାନରେ ଥିବାବେଳେ କିଙ୍ ୧୧, କଟକସ୍ଥିତ ଜାତୀୟ ଆଇନ ବିଶ୍ୱବିଦ୍ୟାଳୟ ୨୬ତମ ସ୍ଥାନରେ ରହିଛନ୍ତି। ସେହିଭଳି ଶ୍ରେଷ୍ଠ ୫୦ ଡାକ୍ତରୀ କଲେଜ ଭିତରେ ଏମ୍‌ସ୍ ଦିଲ୍ଲୀ ପ୍ରଥମ ସ୍ଥାନରେ ଥିବାବେଳେ ଓଡ଼ିଶାର ଏମ୍‌ସ୍

- ଭଜନ ସଂକୀର୍ତନ, ସ୍ଥାନ: ହାବକେଶ୍ୱର, ହାଟଡିହା, ସମୟ: ସନ୍ଧ୍ୟା ୫ ଟା ।
- ମଙ୍ଗଳା ମନ୍ଦିରରେ ମେଳା ଏବଂ ଭଜନ ସଂକୀର୍ତନ, ସ୍ଥାନ: ଭୁଇଁପୁର, ଶାଳକଣିଆଁ, ହାଟଡିହା, ସମୟ: ସକାଳ ୭ ଟା ଏବଂ ସନ୍ଧ୍ୟା ୭ଟା ।
- ଧୂତିସଭା, ସଦ୍‌ସଙ୍ଗ ଏବଂ ଭଜନ ସଂକୀର୍ତନ, ସ୍ଥାନ: ବଂତୋ, ହାଟଡ଼ିହା, ସମୟ: ସନ୍ଧ୍ୟା ୬ ଟା ।

ମୟୂରଭଞ୍ଜ

- ସହାୟକ ଯନ୍ତ୍ର ପ୍ରଦାନ ନିମନ୍ତେ ବିଦ୍ୟାଙ୍ଗ ଚିହ୍ନଟ୍ ଶିବିର, ସ୍ଥାନ:ଶାମାଖୁଣ୍ଟା ବ୍ଲକ କାର୍ଯ୍ୟାଳୟ ପରିସର, ସମୟ: ପୂର୍ବାହ୍ନ ୧୦ଟା ।

ବ୍ରହ୍ମପୁର

- ନବାଗତ ବିଟେକ ଛାତ୍ରାଛାତ୍ରକୂଳ ସ୍ୱାଗତ ସମାରୋହ, ସ୍ଥାନ: ନିଷ୍ଠ ବିଶ୍ୱବିଦ୍ୟାଳୟ, ସମୟ: ପୂର୍ବାହ୍ନ ୧୦ଟା ୩୦ ମି ।
- ତ୍ରିରଙ୍ଗା ଯାତ୍ରା,ସ୍ଥାନ:ଗାନ୍ଧୀ ପ୍ରତିମୂର୍ତ୍ତି, ଗାନ୍ଧୀନଗର, ସମୟ: ସକାଳ ୮ଟା ।
- ହର ଘର ତ୍ରିରଙ୍ଗା ଅଭିଯାନ, ସ୍ଥାନ: ବିଧାୟକଙ୍କ ବାସଭବନ, ଅନୁପୂର୍ଣ୍ଣା ମାକେଟ, ବ୍ରହ୍ମପୁର, ସମୟ: ସକାଳ ୭ଟା ।

ଗଞ୍ଜାମ

- ତାରାତାରିକା କଲେଜର ପ୍ରତିଷ୍ଠା ଦିବସ, ସ୍ଥାନ:କଲେଜ ପରିସର, ପୁରୁକ୍ଷୋତ୍ତମପୁର, ସମୟ: ପୂର୍ବାହ୍ନ ୧୧ଟା.୩୦ମି ।
- ସହରାଞ୍ଚଳ ଆରୁହାନ ଆରୋଗ୍ୟ ମନ୍ଦିର ଉଦ୍‌ଘାଟନ, ସ୍ଥାନ: କପିଳେଶ୍ୱରପୁରଶାସନ ସ୍କୁଲ ପରିସର, ପୁରୁକ୍ଷୋତ୍ତମପୁର, ସମୟ:ପୂର୍ବାହ୍ନ ୧୦ଟା ।
- ଜାନ୍ତି ଦିବସ, ସ୍ଥାନ: ଏନ୍‌ସି କାର୍ଯ୍ୟାଳୟ, ପୁରୁକ୍ଷୋତ୍ତମପୁର, ସମୟ: ସକାଳ ୮ଟା ।
- ଏନଏସି କାର୍ଯ୍ୟାଳୟ ପକ୍ଷରୁ ତ୍ରିରଙ୍ଗା ଶୋଭାଯାତ୍ରା, ସ୍ଥାନ: ବୁଝିତା ମନ୍ଦିର ଛକ, ଦିଗପହଣ୍ଡି, ସମୟ:ସକାଳ ୮ ଟା
- ତ୍ରିରଙ୍ଗା ଯାତ୍ରା, ସ୍ଥାନ: ହରିହର ହାଇସ୍କୁଲ ମିନି ଷ୍ଟଡିୟମ, ଆସିକା, ସମୟ:ସକାଳ ୮ଟା ୩୦ ।

ଗଜପତି

- ହର ଘର ତ୍ରିରଙ୍ଗା ଶୋଭାଯାତ୍ରା, ସ୍ଥାନ: ପେଲେସଠାରୁ ଜିଲାପାଳଙ୍କ କାର୍ଯ୍ୟାଳୟ ପର୍ଯ୍ୟନ୍ତ, ପାରଳାଖେପୁଣ୍ଡି, ସମୟ:ସକାଳ ୧୦ଟା ୩୦ ।

ଜେଜାନାଳ

- ତ୍ରିରଙ୍ଗା ଯାତ୍ରା, ସ୍ଥାନ- ଡେକାନାଲ ବାଳିଚୌନ, ସମୟ-ଅପରାହ୍ନ ୩ଟା ।

ଅନୁଗୋଳ

- ସ୍ୱାଧୀନତା ଦିବସ ପାଇଁ ପେରେଡ୍ ଅଭ୍ୟାସ, ସ୍ଥାନ: ଅନୁଗୋଳ ପିଟିସି ପଡ଼ିଆ, ସମୟ: ସକାଳ ୭ଟା ।
- ଘରେ ଘରେ ତ୍ରିରଙ୍ଗା ରାଲି, ସ୍ଥାନ: ଅନୁଗୋଳ ଜିଲାପାଳଙ୍କ କାର୍ଯ୍ୟାଳୟ, ସମୟ: ସକାଳ ୯ଟା ।
- ତ୍ରିରଙ୍ଗା ଶୋଭାଯାତ୍ରା ଦସ୍ତଖତ ଅଭିଯାନ, ସ୍ଥାନ: ଅନୁଗୋଳ ସଭାଗୃହ, ସମୟ: ପୂର୍ବାହ୍ନ ୧୦ଟା ।

ଜଗତ୍‌ସିଂହପୁର

- ‘ହର ଘର ତ୍ରିରଙ୍ଗା’ ଶୋଭାଯାତ୍ରା ସ୍ଥାନ: ବହୁମୁଖୀ ଇନଡୋର ଷ୍ଟାଡିୟମରୁ ଜିଲାପାଳଙ୍କ କାର୍ଯ୍ୟାଳୟ ପଡ଼ିଆ, ସମୟ: ସକାଳ ୭ଟା ୩୦ ।

ଭୁବନେଶ୍ୱର ୧୫, ସୋଆ ୨୧ ଓ କିଙ୍ ୨୫ତମ ସ୍ଥାନରେ ରହିଛି। ସେହିଭଳି ଶ୍ରେଷ୍ଠ ୪୦ ଡେଞ୍ଚଲ ଇନଷ୍ଟିଚ୍ୟୁଟ୍‌ ବର୍ତ୍ତରେ ଓଡ଼ିଶାର ସୋଆ ନବମ ସ୍ଥାନରେ ଥିବାବେଳେ କିଙ୍ ୨୨ତମ ସ୍ଥାନରେ ରହିଛି। ଏଗୁଲିକ୍ଷର ଆଞ୍ଚ ଆଲାଏଡ୍ ସେକ୍ଟର ବର୍ତ୍ତରେ ଶ୍ରେଷ୍ଠ ୪୦ ଶିକ୍ଷାନୁଷ୍ଠାନ ଭିତରେ ଓଡ଼ିଶାର କୃଷି ଓ ବିେସିଯିକ ବିଶ୍ୱବିଦ୍ୟାଳୟ, ୧୫ତମ ସ୍ଥାନ ହାସଲ କରିଛି। ନୂଆଦିଲ୍ଲୀ ଇଞ୍ଜିଆ ମଣ୍ଡପରେ ଶିକ୍ଷାମନ୍ତ୍ରୀ ଧର୍ମେନ୍ଦ୍ର ପ୍ରଧାନ ଏନୂଆଇଆର୍‌ଏଫ୍-୨୦୨୪ ଘୋଷଣା କରିଛନ୍ତି। ଏହି ରାଜିଙ୍ଗକୁ ଅର୍ପିଏଆଇ ଝେଦ୍‌ସାଇଟ୍ nir-finda.orgସର ଦେଖିହେବ। ଏନୂଆଇଆର୍‌ଏଫ୍ ରାଜିଙ୍ଗର ଏହି ୯ମ ସଂଞ୍ଚରଣରେ ୩ଟି ନୂଆ ବର୍ଗ ମୁକ୍ତ ବିଶ୍ୱବିଦ୍ୟାଳୟ, ଦକ୍ଷତା ବିଶ୍ୱବିଦ୍ୟାଳୟ ଓ ଷ୍ଟେ୍ ପବ୍ଲିକ୍ ୟୁନିଭର୍ସିଟିକୁ ସାମିଲ କରାଯାଇଛି।

ଏନଆଇଆର୍‌ଏଫ୍ ମାନ୍ୟତା ଜାତୀୟ ଶିକ୍ଷା ନୀତିର ଭାବନାକୁ ପ୍ରତିଫଳିତ କରୁଛି: ଧର୍ମେନ୍ଦ୍ର

ଭୁବନେଶ୍ୱର, ୧୨।୮

(ଫୁଲିବ ମିଶ୍ର)

କେନ୍ଦ୍ରାପଡ଼ା

- ଶ୍ରୀରାମଚରିତ ମାନସ ପାରାୟଣ ଓ ପ୍ରବଚନ ଜ୍ଞାନସକ୍ଷ, ସ୍ଥାନ: ପୁରୁକ୍ଷୋତମପୁର, କେନ୍ଦ୍ରାପଡ଼ା, ସମୟ: ସକାଳ ୮ଟା ।
- ତ୍ରିରଙ୍ଗା ଯାତ୍ରା ଓ ସ୍ୱଳ୍ପଭାରତ କାର୍ଯ୍ୟକ୍ରମ, ସ୍ଥାନ: ଗରାପୁର, କେନ୍ଦ୍ରାପଡ଼ା ସହର, ସମୟ: ସନ୍ଧ୍ୟା ୯ଟା ।

ଘାଜପୁର

- ଆଦର୍ଶ ଯୋଗ କେନ୍ଦ୍ର ପକ୍ଷରୁ ହରଘର ତ୍ରିରଙ୍ଗା କାର୍ଯ୍ୟକ୍ରମ, ସ୍ଥାନ: ବ୍ୟାସନଗର ଚୋରଦା ଆଦର୍ଶ ଯୋଗ କେନ୍ଦ୍ର ପରିସର, ସମୟ: ସକାଳ ୭ଟା ।
- ବ୍ୟାସନଗର ସୌର ପରିଷଦ ଆନୁକୁଲ୍ୟରେ ହରଘର ତ୍ରିରଙ୍ଗା ଶୋଭାଯାତ୍ରା, ସ୍ଥାନ: ବ୍ୟାସନଗର ଗୋପବନ୍ଧୁ ଛକ, ସମୟ: ସକାଳ ୭ଟା୩୦ ।
- ଭାରତୀୟ ଜ୍ରୀଡ଼ା ପ୍ରାଧିକରଣ ଆନୁକୁଲ୍ୟରେ ଦୌଡ଼କ୍ଳବ୍, ଯୁଟବଳ ଜ୍ରୀଡ଼ା ପ୍ରତିଭା ଚୟନ କାର୍ଯ୍ୟକ୍ରମ, ସ୍ଥାନ: ଚଞ୍ଚିଖୋଲ ସରକାରୀ ଉଚ୍ଚ ବିଦ୍ୟାଳୟ, ସମୟ: ସକାଳ ୮ଟା ।
- ଜାରକା ଇନଟରୁଇଲ କ୍ଳବର ଅଧିଷ୍ଠାନ ଉସବ, ସ୍ଥାନ: ଧର୍ମଶାଳା ମହାବିଦ୍ୟାଳୟ, ସମୟ: ପୂର୍ବାହ୍ନ ୧୦ଟା ।

ନୟାଗଡ଼

- ତ୍ରିରଙ୍ଗା ଯାତ୍ରା, ସ୍ଥାନ:ନୟାଗ



ଦୁର୍ନୀତି ସାଗର କଳିଙ୍ଗ ପୁରସ୍କାର କେନ୍ଦ୍ରମାନଙ୍କୁ ଚିଠି ଲେଖିଲେ ନବୀନ

ଭୁବନେଶ୍ୱର, ୧୨।୮ (ଅନିଲ ଦାସ) କେନ୍ଦ୍ରମାନଙ୍କୁ ଚିଠି ଲେଖିଲେ ନବୀନ ପ୍ରଧାନମନ୍ତ୍ରୀ। ଦୁର୍ନୀତି ସାଗର କଳିଙ୍ଗ ପୁରସ୍କାର ପାଇଁ ସହାୟତା ଚାହୁଁ ରଖିବାକୁ ପୂର୍ବତନ ମୁଖ୍ୟମନ୍ତ୍ରୀ ତଥା ବିରୋଧୀ ଦଳ ନେତା ନବୀନ ପଟ୍ଟନାୟକ ଯୋଗଦାନ କେନ୍ଦ୍ର ବିଜ୍ଞାନ ଓ କାରିଗରି ମନ୍ତ୍ରୀ ଜିତେନ୍ଦ୍ର ପ୍ରସାଦକୁ ଚିଠି ଲେଖିଛନ୍ତି। ନବୀନ ଚିଠିରେ ଉଲ୍ଲେଖ କରିଛନ୍ତି, ୧୯୫୨ରୁ ଆରମ୍ଭ ହୋଇଥିବା ଏହି ପୁରସ୍କାର ବର୍ତ୍ତମାନ ସୁଦ୍ଧା ୭୨ ଜଣ ବିଶିଷ୍ଟ ବୈଜ୍ଞାନିକ ଓ ୭ ଜଣ ନୋବେଲ ପୁରସ୍କାର ବିଜେତାଙ୍କୁ ପ୍ରଦାନ କରାଯାଇଛି। କେନ୍ଦ୍ରମାନଙ୍କୁ ଚିଠି ଲେଖିଲେ ନବୀନ ପ୍ରଧାନମନ୍ତ୍ରୀ। ଦୁର୍ନୀତି ସାଗର କଳିଙ୍ଗ ପୁରସ୍କାର ଅନ୍ତର୍ଗତାୟ ମାନ୍ୟତା ଲାଭ କରିଥିଲା। ପୂର୍ବତନ ମୁଖ୍ୟମନ୍ତ୍ରୀ ସ୍ୱର୍ଗତ ବିଜୁ ପଟ୍ଟନାୟକ ଏହି ପୁରସ୍କାର ବିଜ୍ଞାନ ଓ ଗବେଷଣାକୁ ଲୋକପ୍ରିୟ କରିବାକୁ ଆରମ୍ଭ କରିଥିଲେ। କଳିଙ୍ଗ ପାଉଣ୍ଡେସନ ଟ୍ରଷ୍ଟ ଦ୍ୱାରା ଏଥିପାଇଁ ଯୋଜନା କରାଯାଇଥିଲା। ୨୦୦୨ରେ ପୂର୍ବତନ ପ୍ରଧାନମନ୍ତ୍ରୀ ଅଟଳ ବିହାରୀ ବାଜପାୟୀଙ୍କ ସମୟରେ କେନ୍ଦ୍ର ବିଜ୍ଞାନ ଓ କାରିଗରି ମନ୍ତ୍ରୀଶାଳା, ଓଡ଼ିଶା ସରକାର ଏବଂ କଳିଙ୍ଗ ପାଉଣ୍ଡେସନ ଟ୍ରଷ୍ଟ ମିଳିତ ଭାବେ ଯୋଜନା କଳିଙ୍ଗ ପୁରସ୍କାର ଆରମ୍ଭ କରିବାକୁ ନିଷ୍ପତ୍ତି ହୋଇଥିଲା। ବିଜ୍ଞାନକୁ ପ୍ରୋତ୍ସାହିତ କରିବାକୁ ଏହା ଏକମାତ୍ର ଅନ୍ତର୍ଗତାୟ ପୁରସ୍କାର। ଏହି ପୁରସ୍କାର ପାଇଁ ଦିଆଯାଉଥିବା ସହାୟତାକୁ କେନ୍ଦ୍ର ବିଜ୍ଞାନ ଓ କାରିଗରି ମନ୍ତ୍ରୀଶାଳା, ବନ କରିବାକୁ ନିଷ୍ପତ୍ତି ନେଇଛି। ଏହି ଘଟଣାରେ ହସ୍ତକ୍ଷେପ କରି ପୂର୍ବତନ ସହାୟତା ଜାରି ରଖିବାକୁ ନବୀନ କେନ୍ଦ୍ରମନ୍ତ୍ରୀ ଜିତେନ୍ଦ୍ର ପ୍ରସାଦଙ୍କୁ ଅନୁରୋଧ କରିଛନ୍ତି।

‘ହର ଘର ଡିଜିଟାଲ’ ଅଭିଯାନରେ ଯୋଗଦେଲେ ମୁଖ୍ୟମନ୍ତ୍ରୀ



ଲୋକସେବା ଭବନରେ ମୁଖ୍ୟମନ୍ତ୍ରୀ ମୋହନ ଚରଣ ମାଝୀ ‘ହର ଘର ଡିଜିଟାଲ’ କ୍ୟାମ୍ପେନ୍ରେ ସାକ୍ଷର କରୁଛନ୍ତି।

ଭୁବନେଶ୍ୱର, ୧୨।୮ (ଅନିଲ ଦାସ) ମୁଖ୍ୟମନ୍ତ୍ରୀ ମୋହନ ଚରଣ ମାଝୀ ଯୋଗଦାନ ଲୋକସେବା ଭବନରେ ‘ହର ଘର ଡିଜିଟାଲ’ ଅଭିଯାନ କାର୍ଯ୍ୟକ୍ରମରେ ଯୋଗଦେଇଛନ୍ତି। ପ୍ରଧାନମନ୍ତ୍ରୀ ନରେନ୍ଦ୍ର ମୋଦିଙ୍କ ଦ୍ୱାରା ଆହ୍ୱାନ କରାଯାଇଥିବା ଏହି ଅଭିଯାନରେ ଦେଶର କୋଣ ଅନୁକୋଣରୁ ପ୍ରତ୍ୟେକ ଭାରତୀୟ ସାମିଲ ହୋଇଛନ୍ତି। ଏହି କ୍ରମରେ ଲୋକସେବା ଭବନରେ ‘ହର ଘର ଡିଜିଟାଲ’ ଅଭିଯାନ କାର୍ଯ୍ୟକ୍ରମରେ ‘ଜୟ ହିନ୍ଦ’ ନାରୀ ସହ ମୁଖ୍ୟମନ୍ତ୍ରୀ ଦସ୍ତଖତ କରିଛନ୍ତି। ଏଥିସହିତ ଜାତୀୟ ପତାକାକୁ ଲାହରାଇ ସମ୍ମାନ ପ୍ରଦର୍ଶନ କରିଛନ୍ତି। ଏହି ଅବସରରେ ମୁଖ୍ୟମନ୍ତ୍ରୀ କହିଛନ୍ତି, ଆମ ଜାତୀୟ ପତାକା ଆମ ପାଇଁ ବହୁ ସମ୍ମାନ ଓ ଗୌରବର ବିଷୟ। ପ୍ରତ୍ୟେକ ଦେଶବାସୀଙ୍କୁ ଜାତୀୟ ପତାକାର ମହତ୍ତ୍ୱ ବିଷୟରେ ସଚେତନ କରିବା ଏହି ଅଭିଯାନର ମୂଳ ଲକ୍ଷ୍ୟ। ପ୍ରଧାନମନ୍ତ୍ରୀଙ୍କ ଆହ୍ୱାନ କ୍ରମେ, ଏହି ଅଭିଯାନରେ ପ୍ରତ୍ୟେକ ଓଡ଼ିଶାବାସୀ ଆଗଭର ହୋଇ ସାମିଲ ହେବା ପାଇଁ ମୁଖ୍ୟମନ୍ତ୍ରୀ ସମସ୍ତଙ୍କୁ ଅନୁରୋଧ କରିଛନ୍ତି।

ଅବସରପ୍ରାପ୍ତ ମୁଖ୍ୟମନ୍ତ୍ରୀଙ୍କ ଘରୁ ଅଢେଇ କେଜି ସୁନା ଜବତ

ଭୁବନେଶ୍ୱର, ୧୨।୮ (ସତ୍ୟକିନ୍ଦ ରାଉତ) ସୌଖୀନ ଦାମା କାର୍ ତରୁଥିଲେ, ରଖିଥିଲେ ବିପୁଳ ସୁନା ଅଳଙ୍କାର। ଭୁବନେଶ୍ୱରରେ ବିଜିନି ଦାମା ଆପାର୍ଟମେଣ୍ଟରେ ଫ୍ଲାଟ୍ ସାଜକୁ କିଣିଥିଲେ ଏକାଧିକ ପୁରୁ। କେବଳ ଏତିକି ନୁହେଁ, ବିଦେଶ ବୁଲିବା ସହ ବିଦେଶ ନୋର୍ ମଧ୍ୟ ରଖୁଥିଲେ। ସୋମବାର ରାଜ୍ୟର ଜଣେ କୋରିପ୍ଟିଟ ବାବୁ ଭିଲିଲାସ୍ ଝାନରୁକୁ ଆସିବା ପରେ ତାଙ୍କର ଏଭଳି ରୁମର ପଦାର୍ଥ ଆସିଛି। ବାବୁ ଜଣକ ହେଲେ ଆର୍.ଆର୍.ଭି(ବିଜିଲ) ଅବସରପ୍ରାପ୍ତ ମୁଖ୍ୟମନ୍ତ୍ରୀ ଚାରାପ୍ରସାଦ ମିଶ୍ର। ଆୟ ବିହୀନ ସମ୍ପତ୍ତି ଠିକ୍ ଅଭିଯୋଗରେ ଭିଲିଲାସ୍ ଟିମ୍ ତାରାପ୍ରସାଦଙ୍କ ଘର ସମେତ ଭୁବନେଶ୍ୱର, କଟକ ଓ ଝାରସୁଗୁଡ଼ାରେ ୯ଟି ସ୍ଥାନରେ ଏକକାଳୀନ ଚଢ଼ାଇ କରିଛି। ଯାଞ୍ଚବେଳେ ଭିଲିଲାସ୍ ଟିମ୍ ତାରାପ୍ରସାଦଙ୍କ ଘରୁ ଅଢେଇ କେଜି ସୁନା, ୩୭୦ ଗ୍ରାମର ହାରା ଅଳଙ୍କାର, ଦାମା କାର ସମେତ ବହୁ କୋଟି ଟଙ୍କାର ସ୍ଥାବର ଓ ଅସ୍ଥାବର ସମ୍ପତ୍ତି ଠାବ କରିଛି। ଯାଞ୍ଚ କାରି ରହିଥିବା ସ୍ଥାନ ମଧ୍ୟରେ କଟକ ଭିଲି ଆଠଗୁଡ଼ିକ ପୈତୃକ ଘର, ଚିରିଆରେ ଥିବା ଜଣେ ସମ୍ପର୍କୀୟଙ୍କ ଘର, ନୟାପଲ୍ଲୀ ନାଳକଣ୍ଠନଗର ପୁର୍ ନଂ.୧୧୧୧ରେ ଥିବା ଅନ୍ୟ ଜଣେ ସମ୍ପର୍କୀୟଙ୍କ ଘର ଆଦି ରହିଛି। ଭୁବନେଶ୍ୱର ସ୍ୱତନ୍ତ୍ର ଭିଲିଲାସ୍ କଳଙ୍କ ସର୍କି ଖୁବେଶ୍ୱର ବଳରେ ଚାଲିଥିବା ଯାଞ୍ଚରେ ଭିଲିଲାସ୍ ୧୨୭ଜଣ ବିଏସ୍, ୧୨୭ଜଣ ଇନ୍ସପେକ୍ଟର, ୧୬ ଜଣ ଏଏସଆଇ ଏବଂ ଅନ୍ୟ କର୍ମଚାରୀ ନିୟୋଜିତ ଅଛନ୍ତି। ସୋମବାର ସନ୍ଧ୍ୟା ସୁଦ୍ଧା ଭିଲିଲାସ୍ ଦେଇଥିବା ରିପୋର୍ଟ ଅନୁଯାୟୀ, ତାରା ପ୍ରସାଦଙ୍କ କଟକ, ଭୁବନେଶ୍ୱର ଓ କଟକରେ ମୁଖ୍ୟ ଅଞ୍ଚଳରେ ୭ଟି ପୁର୍ ଠାବ ହୋଇଛି। ପଞ୍ଚାକ୍ଷର ସେଲ୍ ଡି ଅନୁଯାୟୀ ନୋର୍ ପୁର୍ତ୍ତୁଗିଜର ମୂଲ୍ୟ ୧ କୋଟି ରହିଥିବାବେଳେ ଏସବୁର ବକାର ମୂଲ୍ୟ ବହୁ ଅଧିକ ହେବ। ସେହିପରି ଭୁବନେଶ୍ୱର ନୟାପଲ୍ଲୀ ଅର୍ପଣ ଆପାର୍ଟମେଣ୍ଟରେ ୩ ବିଏସ୍ କେ ଫ୍ଲାଟ୍ (ନଂ. ୧୦୩), କେନ୍ଦ୍ରାପଲିସ୍ୱର ତୃତୀୟ ମହଲାରେ ଫ୍ଲାଟ୍ (ନଂ. କେ-୦୩୫), ୧୫୪ତମ ମହଲାରେ ଆଉ ଏକ ଫ୍ଲାଟ୍ (ନଂ. କେ-୧୫୫-୧), ପାଲକର୍ ଟ୍ରେଣ୍ଡରେ ଫ୍ଲାଟ୍, ଗ୍ରାଣ୍ଡ ଆଖପାରେ ଫ୍ଲାଟ୍, ଆସୋଚେଟରେ ୨ଟି ଫ୍ଲାଟ୍, ଝାରସୁଗୁଡ଼ା ଆସିଆନା ଆପାର୍ଟମେଣ୍ଟରେ ୨ଟି ଫ୍ଲାଟ୍ (ନଂ. ୨୦୭)-(ନଂ. ୩୦୭) ଓ ଆସିଆନା ଏନ୍‌କୋର୍ରେ ଆଉ ଏକ ଫ୍ଲାଟ୍ (ନଂ. ୧୭) ଠାବ ହୋଇଛି। ଏସବୁ ସମ୍ପତ୍ତିର ପ୍ରକୃତ ମୂଲ୍ୟ ଜାଣିବାକୁ ଭିଲିଲାସ୍ ଚେକିଙ୍ଗି ଉତ୍ତର ପ୍ରାୟ ଜାରି ରଖିଛି। ଚିତିଏସ୍ ଡିପୋଜିଟ୍ ତଥ୍ୟ ଅନୁଯାୟୀ ତାରା ପ୍ରସାଦ ୨.୬ କୋଟିରୁ ଉର୍ଦ୍ଧ୍ୱ ବିଭିନ୍ନ ବ୍ୟାଙ୍କରେ ଜମା ରଖିଛନ୍ତି। ବ୍ୟାଙ୍କ କର୍ତ୍ତୃପକ୍ଷଙ୍କ ଦ୍ୱାରା ଏହା ଯାଞ୍ଚ ହେବ। ଏଥିସହ ୨.୫୫୫ କେଜି ସୁନା ଅଳଙ୍କାର, ୩୭୦ ଗ୍ରାମର ହାରା ଅଳଙ୍କାର, ନଗଦ ୬ ଲକ୍ଷ ଟଙ୍କା ମଧ୍ୟ ଘରୁ ମିଳିଛି। ଯାଞ୍ଚ ବେଳେ ଭିଲିଲାସ୍ ଅଧିକାରୀମାନେ ତାଙ୍କ ନିକଟରୁ ଖୁସିଖୁସି, ଆରଲାଣ୍ଡ, ଡିଏସ୍‌ଏମ୍, ଡିଏସ୍, କାନାଡା, ମେଡିକୋ, ମାଲେସିଆ ଓ ସିଙ୍ଗାପୁରର ନୋର୍ ଠାବ କରିଛନ୍ତି। ଏଥିସହ ସେ ତାଙ୍କ ଡିଅକ୍ଟ୍ ଏନ୍‌ବିଏସ୍ ଓ ଏନ୍‌ଡି ପଢ଼ାଇବା ପାଇଁ ୮୦ ଲକ୍ଷ ଟଙ୍କା ଖର୍ଚ୍ଚ କରିଥିବା ଭିଲିଲାସ୍ ପ୍ରମାଣ ପାଇଛି। ଏହା ବ୍ୟତୀତ ଭିଲିଲାସ୍ ଟିମ୍ ତାରା ପ୍ରସାଦଙ୍କ ନିକଟରୁ ୨ଟି ସୌଖୀନ ଦାମା କାର୍ (ମିଡିଏଲ୍ ବେଞ୍ଚ୍ ଓ କିଆ ସେଲ୍‌ସ୍) ଠାବ କରିଛି। ତେବେ ତାରା ପ୍ରସାଦଙ୍କ ଏଡିଏସ୍‌ସି ବ୍ୟାଙ୍କ ନୟାପଲ୍ଲୀ ବ୍ରାଞ୍ଚ ଓ ଆକ୍ସିସ୍ ବ୍ୟାଙ୍କ ସିଆର୍‌ପିଏସ୍ ବ୍ରାଞ୍ଚରେ ଦୁଇଟି ଲକ୍ଷରୁ ଟିକ୍ସ କରାଯାଇଥିବା ବେଳେ ଏହା ଖୋଲାଯିବାର ଅଛି। ଭିଲିଲାସ୍ ଟିମ୍ ତାରା ପ୍ରସାଦଙ୍କୁ ଏହି ବିପୁଳ ସମ୍ପତ୍ତି ସଂଗ୍ରାହରେ ଅଧିକ ପଚରାଉଚରା କରୁଛି। ଯାଞ୍ଚ ସରିବା ପରେ ସମ୍ପତ୍ତିର ପରିମାଣ ଆହୁରି ବଢ଼ିପାରେ ବୋଲି ଭିଲିଲାସ୍ ପକ୍ଷରୁ ସୂଚନା ଦିଆଯାଇଛି।



ଜବତ ସୁନା ଗହଣା, କାର ଏବଂ ଚଢ଼ାଇ ହୋଇଥିବା ବାସଭବନ।

୩ ଦିନିଆ ଦିଲ୍ଲୀ ଗସ୍ତରେ ମୁଖ୍ୟମନ୍ତ୍ରୀ ଛୁଆହାତୀର ଗଳିତ ମୃତଦେହ ଜବତ

ଆଜି ଜାତୀୟ ରାଜପଥ ନିର୍ମାଣ ସମାକ୍ଷା ହେଉଥିବା ଯୋଗଦେବେ ଭୁବନେଶ୍ୱର, ୧୨।୮ (ସୁନିଲ ମିଶ୍ର) ମୁଖ୍ୟମନ୍ତ୍ରୀ ମୋହନ ଚରଣ ମାଝୀ ସୋମବାର ସନ୍ଧ୍ୟାରେ ଦୁଆଦିଲ୍ଲୀ ଗସ୍ତରେ ଯାଇଛନ୍ତି। ମଙ୍ଗଳବାର ସେ ପୂର୍ବାହ୍ନରେ ସଡ଼କ ପରିବହନ ଓ ଜାତୀୟ ରାଜପଥ ମନ୍ତ୍ରୀଶାଳା ଦ୍ୱାରା ଆୟୋଜିତ ଜାତୀୟ ରାଜପଥ ନିର୍ମାଣ ସମାକ୍ଷା ହେଉଥିବା ଯୋଗଦେବେ। କେନ୍ଦ୍ରମନ୍ତ୍ରୀ ନୀତିନ ଗଡ଼କରୀଙ୍କ ଅଧିକାରରେ ଆୟୋଜିତ ଏହି ବୈଠକରେ ବିଭିନ୍ନ ରାଜ୍ୟର ମୁଖ୍ୟମନ୍ତ୍ରୀମାନେ ସାମିଲ ହେବେ। ସେହିକ୍ରମରେ ଓଡ଼ିଶାରୁ ଏହି ବୈଠକରେ ଯୋଗଦେବା ଲାଗି ମୁଖ୍ୟମନ୍ତ୍ରୀଙ୍କ ସମେତ ପୂର୍ବ ମନ୍ତ୍ରୀ ପୁଆରାଜ ହରିଚନ୍ଦନ ଦୁଆଦିଲ୍ଲୀ ଗସ୍ତ କରିବେ। ମୁଖ୍ୟମନ୍ତ୍ରୀ ଆସନ୍ତା ୧୪ ତାରିଖ ପୂର୍ବାହ୍ନରେ ଭୁବନେଶ୍ୱର ଫେରିବେ ବୋଲି ତାଙ୍କ କାର୍ଯ୍ୟକ୍ରମ ସମ୍ବନ୍ଧେ ସୂଚନା ଦିଆଯାଇଛି। କେନ୍ଦ୍ରର (ନରେଶ ଚନ୍ଦ୍ର ପଟ୍ଟନାୟକ)/ କେଳିକୋଟ (ନାଳମଣି ମହାନ୍ତି), ୧୨।୮ ବିଶ୍ୱ ହସ୍ତୀ ଦିବସରେ ଯେତେବେଳେ ଚାରିଆଡେ ହାତୀ ସୁରକ୍ଷାକୁ ନେଇ ବିଚାର ଚାଲିଛି ସେହି ସମୟରେ କେନ୍ଦ୍ରର ବନଖଣ୍ଡ ଘଟଣା ରେଞ୍ଜି ଦେଓବନ୍ଧ ଫରେଷ୍ଟ ସେକ୍ଟର ବାରବାଙ୍କି ସଂରକ୍ଷିତ ଜଙ୍ଗଲରୁ ଏକ ମାଛ ଛୁଆହାତୀର ଗଳିତ ମୃତଦେହ ଜବତ ହୋଇଛି। ମୃତ ହାତୀର ବୟସ ୩ ରୁ ୬ ବର୍ଷ ମଧ୍ୟରେ ହେବ ବୋଲି ବନ ବିଭାଗ ସୂଚନା ଦେଇଛି। ଗଡ଼ ଗୁରୁବାର ହସନଗଡ଼ ଅଭୟାରଣ୍ୟରୁ ଏକ ମାଛ ହାତୀର ମୃତଦେହ ଠାବ ହୋଇଥିଲା। ଏହାର ୫ ଦିନ ମଧ୍ୟରେ ଆଉ ଏକ ହାତୀ ମୃତଦେହ ଜବତକୁ ନେଇ ବନମୁଖାପ୍ରୋମାକ ମଧ୍ୟରେ ତୀବ୍ର ପ୍ରତିକ୍ରିୟା ପ୍ରକାଶ ପାଇଛି। ସୂଚନା ଅନୁଯାୟୀ, ଦେଓବନ୍ଧ ଫରେଷ୍ଟ ସେକ୍ଟରରେ ୬ ଦିନିଆ ହାତୀପଲ ବିଚରଣ କରୁଛନ୍ତି। ପଲରେ ଥିବା ଛୁଆହାତୀର ମୃତ୍ୟୁ ଘଟିଥିବା ବେଳେ ବନ ବିଭାଗ ଜାଣିପାରିନାହିଁ। ପାରିସଂଖ୍ୟିକ ଛିଡ଼ିତ୍ତ ୧ ସପ୍ତାହ ହେବ ହାତୀର ମୃତ୍ୟୁ ହୋଇଥିବା କୁହାଯାଉଛି। ଦୁର୍ଭିକ୍ଷ ହେବାରୁ ସୋମବାର ଜଙ୍ଗଲକୁ ଖାଳକାଠି ପାଇଁ ଯାଇଥିବା ଲୋକ ଜାଣି ବନ ବିଭାଗକୁ ଖବର ଦେଇଥିଲେ। ଛୁଆହାତୀର ଗଳିତ ମୃତଦେହ ଘଟଣା ରେଞ୍ଜି ଦେଓବନ୍ଧ ସେକ୍ଟର ସାନ୍ତାପୁର ଗ୍ରାମଠାରୁ ପ୍ରାୟ ୬୦ ମିଟର ଦୂର ରକ୍ଷିତତା ତ୍ୟାମ ନିକଟରେ ପଡ଼ିଥିଲା। ଡିଏସ୍‌ଓ ଧନ୍ତାଳ ଏଡିଏଟି ନିର୍ଦ୍ଦେଶକ୍ରମେ ଡେକିକୋର୍ ଫରେଷ୍ଟର ସନ୍ତୋଷ ବେହେରା, ଘଟଣା ରେଞ୍ଜି ଦାୟିତ୍ୱରେ ଥିବା ଏସିଏସ୍ ପ୍ରଭାତ କୁମ୍ଭାର, କେନ୍ଦ୍ରର ଏସିଏସ୍ ଯତୀନ୍ଦ୍ର ବେହେରା, ଏସିଏସ୍ ଅଶୋକ ଦାସ, ଏସିଏସ୍ ସୁରେନ୍ଦ୍ର ହେମ୍ବର, ଘଟଣା ଫରେଷ୍ଟର ଯତୀନ୍ଦ୍ର ସାହୁ, ପାରାଞ୍ଚୁଏଟ୍ ସହ ଘଟଣାସ୍ଥଳରେ ପହଞ୍ଚିଥିଲେ। ପରେ ଘଟଣା ପ୍ରାଣୀ ଚିକିତ୍ସକ ଡା. ଭାନୁପ୍ରିୟା ସାହୁ, ଡେକିକୋଟ ପ୍ରାଣୀ ଚିକିତ୍ସକ ଡା. ବିଶ୍ୱରଞ୍ଜନ ଘୋରାଇ, ପଞ୍ଚାପଡ଼ା ପ୍ରାଣୀ ଚିକିତ୍ସକ ତ୍ରିନାଥ ମହାନ୍ତି ପହଞ୍ଚି ଡିଏସ୍‌ଓ ଉପସ୍ଥିତିରେ ଗଳିତ ମୃତଦେହକୁ ବ୍ୟବହାର କରିଥିଲେ। ପରେ ମୃତଦେହ ସଂରକ୍ଷିତ ଜଙ୍ଗଲରେ ପୋତି ଦିଆଯାଇଛି। ହାତୀ ଛୁଆତୀର ପ୍ରାକୃତିକ ବା ରୋଗଜନିତ ମୃତ୍ୟୁ ହୋଇଥିବା ପ୍ରାଥମିକ ତଦନ୍ତରୁ ବନ ବିଭାଗ ଜାଣିବାକୁ ପାଇଛି।



ବୟନିକା

୧୯୫୭ ମସିହା ଠାରୁ

ରାଜ୍ୟସ୍ତରୀୟ ଜାତୀୟ ହସ୍ତତନ୍ତ ଦିବସ ଉପଲକ୍ଷେ

ବିଶେଷ ସରକାରୀ ରିହାତି

୧୦%+୨୦%

(ସମସ୍ତ ଶାଖାରେ ଉପଲବ୍ଧ)

Shop Online at : www.boyanika.com

୭ - ୧୫ ଅଗଷ୍ଟ ୨୦୧୪

ହସ୍ତତନ୍ତ, ବୟନ ଓ ହସ୍ତଶିଳ୍ପ ବିଭାଗ, ଓଡ଼ିଶା ସରକାର



NEXA

DRIVEN BY TECH. INSPIRED BY THE BOLD.

Driving the New Age Baleno is pure thrill. It's power packed with hi-tech features that take your driving experience to a whole new level. Get ready to drive the bold side of technology.

CREATE. INSPIRE.



THE NEW AGE **BALENO** TECH GOES BOLD

1st in Segment



360 View Camera

1st in Segment



Head Up Display

NEXA Safety Shield

Standard Across All Variants

- SUZUKI-TECT BODY
- DUAL FRONT AIRBAGS
- ESP
- SEAT BELT PRE-TENSIONERS WITH FORCE LIMITERS
- ISOFIX CHILD SEAT ANCHORAGES
- PEDESTRIAN PROTECTION COMPLIANCE
- COMPLIANT WITH -
- FULL FRONTAL IMPACT
- FRONTAL OFFSET IMPACT
- SIDE IMPACT

Features and accessories shown may not be part of standard fitment. Black glass shade on the vehicle is due to lighting effect. Images used are for illustration purposes only.

BENEFITS UP TO ₹ 53 000*

Know more about The New Age Baleno



Scan to chat on WhatsApp



ANGUL: NEXA ANGUL CENTRAL (ODYSSEY MOTORS PVT. LTD. PH: 9938948207).

Contact us at 1800-200-[6392], 1800-102-[NEXA] and visit www.nexaexperience.com to book online.

*T&C apply. Offers may vary subject to the model and variant purchased. All offers are applicable till 17th August'24 or till stocks last. All offers are brought to you by NEXA dealers only. Maruti Suzuki Smart Finance is now available pan-India. Maruti Suzuki Subscribe available only in selected cities. Maruti Suzuki reserves the right to withdraw offers at any point in time without any advance notice. Creative Visualization. *For details on functioning of safety features including airbags, kindly refer to the owner's manual.



ଅସୁରକ୍ଷିତ ଡାକ୍ତର

କୋଲକାତାର ଡ. ରାଧାଗୋବିନ୍ଦ କର ମେଡିକାଲ କଲେଜ ଆଣ୍ଡ ହସ୍ପିଟାଲର ଜଣେ ପିଲି ବୃତ୍ତାନ୍ତ ବର୍ଷ ଡାକ୍ତରୀ ଛାତ୍ରୀଙ୍କୁ ବଳାହାର ଓ ହତ୍ୟା ଘଟଣାକୁ ନେଇ ଏବେ ସାରା ଦେଶରେ ଆନ୍ଦୋଳନ ଜୋରୁ ଧରିଛି । ଅଗଷ୍ଟ ୯ ଶୁକ୍ରବାର ରାତିରେ ପାଠିକା ଛୁଟିରେ ଥିଲେ ଏବଂ ଶନିବାର ସକାଳେ ତାଙ୍କ ମୃତଦେହ ମେଡିକାଲ ସେମିନାର ହଲକୁ ନିଶ୍ଚିତ । ଏହି ଘଟଣା ଉପରେ ପ୍ରତିକ୍ରିୟା ପ୍ରକାଶ କରି ପଣ୍ଡିତଙ୍କୁ ପୁଣ୍ୟମନ୍ତ୍ରୀ ମମତା ବାନାର୍ଜୀ କହିଛନ୍ତି ଯେ, ଦରକାର ପଡ଼ିଲେ ଅପରାଧୀଙ୍କୁ ଫାଶ ଦିଆଯିବ । ଆସନ୍ତା ରବିବାର ସୁଦ୍ଧା ପୋଲିସ୍ ତଦନ୍ତ ନିଷ୍ପତ୍ତିରେ ନ ପହଞ୍ଚିଲେ ତାହାକୁ ସିଧାଆଇକୁ ହସ୍ତାନ୍ତର କରାଯିବ ବୋଲି ସେ କହିଛନ୍ତି । ଏହି ଘଟଣା ଭାରତବର୍ଷରେ ମହିଳାଙ୍କୁ ସୁରକ୍ଷା ଉପରେ ଏକ ବଡ଼ ପ୍ରଶ୍ନାବଳୀ ସୃଷ୍ଟି କରିଛି । ସାଧାରଣରେ ଚର୍ଚ୍ଚାକୁ ନ ଆସିଲେ ମଧ୍ୟ ପ୍ରତ୍ୟେକ ଦିନ ଏହିଭଳି ଅନେକ ଘଟଣା ଘଟିପାରେ । ଏଠାରେ ଉଲ୍ଲେଖ କରାଯାଇପାରେ ଯେ, ୧୯୭୩ରେ ମୁମ୍ବାଇର କେଲଏମ୍ ହସ୍ପିଟାଲରେ ଜଣେ ଆଚେଣ୍ଡା ୨୫ ବର୍ଷୀୟା ନର୍ସଙ୍କୁ ବାଳାହାର କରିଥିଲେ । ତାଙ୍କ ମୃତ୍ୟୁରେ ଆଘାତ ଲାଗିବା ପରେ ସେ ଦୀର୍ଘ ୪୨ ବର୍ଷ ସେହି ହସ୍ପିଟାଲର ନର୍ସକି ଭାବେ ରହି ୨୦୧୫ରେ ମୃତ୍ୟୁବରଣ କରିଥିଲେ । ଏହା ବ୍ୟତୀତ କେରଳରେ ସେପ୍ଟେମ୍ବର ୨୦୨୦ରେ କୋଭିଡ୍ ମହାମାରୀ ସମୟରେ ଆୟୁର୍ବିଦ୍ୟାଳୟରେ ଜଣେ କୋଭିଡ୍ ଆକ୍ରାନ୍ତ ମହିଳା ବଳାହାର ଶିକାର ହୋଇଥିଲେ । ଅନେକ ସମୟରେ ଦେଶର ବିଭିନ୍ନ ମେଡିକାଲରେ ମହିଳାଙ୍କୁ ପ୍ରତି ଅସମାନତା ଘଟଣା ସାମ୍ନାକୁ ଆସିଛି । ସବୁ ପ୍ରମାଣିତ କରୁଛି ଯେ, ମେଡିକାଲଗୁଡ଼ିକ ମଧ୍ୟ ମହିଳାମାନଙ୍କ ପାଇଁ ଅତ୍ୟନ୍ତ ଅସୁରକ୍ଷିତ ସ୍ଥାନ ପାଲଟିଯାଇଛି । ଭାରତରେ ପ୍ରତି ଘଣ୍ଟାରେ ୮୭ ଜଣ ମହିଳା ଯୌନ ନିର୍ଯାତନାର ଶିକାର ହେଉଥିବା ୨୦୨୨ ଏନଡିଆରଡି ରିପୋର୍ଟରେ କୁହାଯାଇଥିଲା ।

ଏହି ରିପୋର୍ଟ ଏକ ଭୟଙ୍କର ଚିତ୍ର ଦର୍ଶାଉଛି । ତାହାର ପ୍ରତିଫଳନ ପ୍ରାୟ ପ୍ରତିଦିନ ଦେଖିବାକୁ ମିଳୁଛି । କୋଲକାତାର ଆର.ଜି. ହସ୍ପିଟାଲ ଘଟଣାରେ ସବୁଠାରୁ ଉଦ୍‌ବେଗଜନକ ଦିନ ହେଲା, ମହିଳା କୁନିୟର ଡାକ୍ତର ନିଜ କର୍ମ କ୍ଷେତ୍ରରେ ନିୟୋଜିତ ଥିଲାବେଳେ ଆକ୍ରମଣର ଶିକାର ହେଲେ । ସବୁଠାରୁ ବଡ଼ କଥା ହେଲା, ଆର.ଜି.କର ହସ୍ପିଟାଲରେ ଘଟିଥିବା ମହିଳା ଡାକ୍ତରଙ୍କର ବଳାହାର ଓ ହତ୍ୟା ଘଟଣାରେ ରିପୋର୍ଟ ହୋଇଥିବା ଅଭିଯୁକ୍ତ ସଞ୍ଜୟ ରାୟ ହସ୍ପିଟାଲ କର୍ମଚାରୀ ନ ଥାଇ ମଧ୍ୟ କିପରି ବିଳମ୍ବିତ ରାତିରେ ହସ୍ପିଟାଲରେ ରହିପାରୁଥିଲେ । ପୁତନାଯୋଗ୍ୟ ଯେ, କୋଲକାତା ପୋଲିସ୍ ଜଣେ ସିଦ୍ଧିକ ଭଲ୍ୟୁଣ୍ଡର ଭାବେ ସେ ଅନେକ କ୍ଷେତ୍ରରେ କାର୍ଯ୍ୟ କରିବା ପରେ ତାଙ୍କୁ ଆରଜି ହସ୍ପିଟାଲରେ ପୋଲିସ୍ ଆଉଟପୋଷ୍ଟରେ ଦାୟିତ୍ୱ ଦିଆଯାଇଥିଲା । ବିଭିନ୍ନ ରିପୋର୍ଟରୁ ଜଣାପଡ଼ିଛି ଯେ, ସେ ଅଧିକାଂଶ ସମୟରେ ନିଜକୁ ପୋଲିସ୍ କର୍ମଚାରୀ ବୋଲି କହି ହସ୍ପିଟାଲରେ ଦଲାଲି କରୁଥିଲେ । ଏଥିରୁ ସ୍ପଷ୍ଟ ଜଣାପଡ଼ିଛି ଯେ, ଏହି ଭଲ୍ୟୁଣ୍ଡରଙ୍କ ଭଳି ଅନ୍ୟାନ୍ୟ ନିମ୍ନ ପାଇଁ ପୋଲିସ୍ ଦ୍ୱାରା କୌଣସି ବିଧିବଦ୍ଧ ଯାଞ୍ଚ କରାଯାଏ ନାହିଁ । ଏଭଳି ବ୍ୟକ୍ତି ଅନେକ କ୍ଷେତ୍ରରେ ଖାଲି ପୁଣ୍ୟା ପିନ୍ଧି ସମସ୍ତଙ୍କ ପାଇଁ ବିପଦ ପାଲଟିଯାଆନ୍ତି ।

ଅନ୍ୟ ଏକ ଦିଗକୁ ଦେଖିଲେ, ବିଭିନ୍ନ ସମୟରେ ଡାକ୍ତର ଓ ମେଡିକାଲ କର୍ମଚାରୀମାନେ ବି ରୋଗୀଙ୍କ ସମ୍ପର୍କରେ ଆକ୍ରୋଶର ଶିକାର ହୋଇଥାନ୍ତି ଏବଂ ଏଭଳି ଘଟଣାରେ କେହି କେଠାର ଦକ୍ଷରେ ଦକ୍ଷତା ଦେଖାଯାଏ ନାହିଁ । ଏପରି କ୍ଷେତ୍ରରେ ଡାକ୍ତରଖାନାରେ ସୁରକ୍ଷା ବ୍ୟବସ୍ଥା ଦୃଢ଼ କରାଯିବାର ଆବଶ୍ୟକତା ରହିଛି । କେବଳ ଡାକ୍ତର କିମ୍ବା ନର୍ସ ନୁହେଁ, ମେଡିକାଲରେ ଚିକିତ୍ସିତ ହେଉଥିବା ମହିଳା ରୋଗୀଙ୍କ ସୁରକ୍ଷା ଉପରେ ବି ପ୍ରଶ୍ନ ଉଠୁଛି । କାରଣ ମେଡିକାଲକୁ ବନ୍ଧୁ ଦୂରକୁ ଅନେକ ମହିଳା ଆସି ରୋଗୀଙ୍କ ପାଖରେ ରହୁଛନ୍ତି । ଏହା ବ୍ୟତୀତ ମହିଳା ରୋଗୀ ବି ଚିକିତ୍ସିତ ହେଉଛନ୍ତି । ଅନେକ କ୍ଷେତ୍ରରେ ଦେଖାଯାଏ ରୋଗୀଙ୍କ ପରିବାର ଦୂରରେ ରହୁଥିଲେ ମହିଳା ରୋଗୀ ଜଣକ ପାଖରେ ରାତିରେ ଆଚେଣ୍ଡାଙ୍କ ରହିବାକୁ କେହି ନ ଥାନ୍ତି । ଏଭଳି ପରିସ୍ଥିତିରେ ସେମାନଙ୍କ ସୁରକ୍ଷା ସଙ୍କଟରେ ରହୁଛି । ବିଭିନ୍ନ ସଂସ୍ଥା ଦ୍ୱାରା ମେଡିକାଲରେ କରାଯାଉଥିବା ଆର୍ଡ଼ ପାର୍ଟି ନିମ୍ନ ଉପରେ ମଧ୍ୟ ଧ୍ୟାନ ଦିଆଯିବା ଦରକାର । ସେମାନଙ୍କ ପରିଚୟ ଓ ଅପରାଧ ପୁଞ୍ଜରୀ ଉପରେ ଯାଞ୍ଚ କରାଯିବା ଜରୁରୀ ।



ଡ. ପ୍ରମୋଦ କୁମାର ପଣ୍ଡା

ପାଠକ ବନ୍ଧୁ ! ଶୀର୍ଷକଟି ଅତ୍ୟନ୍ତ ଗୁରୁତ୍ୱପୂର୍ଣ୍ଣ । ଏହା ଆମ ସାମାଜିକ, ଅର୍ଥନୈତିକ, ଓଡ଼ିଆ ଅସ୍ଥିତା ଓ ଆମ ଭବିଷ୍ୟତ ଉପରେ ଗଭୀର ପ୍ରଭାବ ରଖି ବୋଲି ମୋର ମତ । ଓଡ଼ିଶା ୧୫.୫ ନିୟୁତ ହେକ୍ଟର କ୍ଷେତ୍ରଫଳ ସହିତ ଦେଶର ଅଷ୍ଟମ ବୃହତ୍ତମ ରାଜ୍ୟ । ୨୦୧୧ ଜନଗଣନା ଅନୁସାରେ ଆମର ମୋଟ ଜନସଂଖ୍ୟା ୪.୨ କୋଟି, ଯାହାକି ବୃଦ୍ଧି ପାଇ ବର୍ତ୍ତମାନ ୪.୬୭ କୋଟିରେ ପହଞ୍ଚିଛି । ଆମ ସମସ୍ତଙ୍କ ଘରେ ଆଳୁ ଦରକାର । ସବୁଠାରୁ ଶୁଣା ପରିବା ହୋଇଥିବାରୁ ଏହା ମହଙ୍ଗା ସମୟରେ ଗରିବମାନଙ୍କର ରକ୍ଷା କରତ ହୋଇ କାର୍ଯ୍ୟ କରେ । କିନ୍ତୁ ଏହା ଓଡ଼ିଶାରେ କିଲୋ ପିଛା ୫୦ରୁ ୬୦ ଟଙ୍କାରେ ବିକ୍ରି ହେବା ପରିତାପର ବିଷୟ । ଶୁଣୁରେ ଆଳୁ ପାଇବା ପାଇଁ ଆମ ଲୋକ ତହକ ବିକଳ ହେଉଛନ୍ତି । ତା'ଛଡା ଆମର ନେତୃତ୍ୱକୁ ପଣ୍ଡିତଙ୍କୁ ପୁଣ୍ୟମନ୍ତ୍ରୀଙ୍କୁ ବାରମ୍ବାର ଅନୁରୋଧ କରିବାକୁ ପଡ଼ୁଛି ଆମକୁ ଆଳୁ ପାଇବା ପାଇଁ । ଯେପରି କି ଆମର ମାଟି ନାହିଁ, ପାଣି ନାହିଁ, ଖାନକୋଶଳ ନାହିଁ କିମ୍ବା ଉତ୍ପାଦନ କରିପାରୁଥିବା ମଣିଷ ନାହାନ୍ତି । ପ୍ରତିବର୍ଷ ଆମେ ପଣ୍ଡିତଙ୍କ ପାଖରେ ଆଳୁ ପାଇଁ ନତମସ୍ତକ । କିଏ କିଏ କହନ୍ତି ପଣ୍ଡିତଙ୍କ ସହିତ ସାମାଜିକ ବିବାଦରେ ସେଥିପାଇଁ ତ ଆମକୁ ପୁଅଁ ବନ୍ଦ କରିବାକୁ ପଡ଼େ । କାରଣ ଯଦି ଆଳୁ ନ ଦେବେ ତା'ହେଲେ ଆମ ଭୁଲି ଜଳିବି । ଦୁଃଖ ଲାଗେ ଆମ ଦୟନୀୟ ସ୍ଥିତି ଦେଖି । ୧୯୬୫ ମସିହାରେ ଏହି ସ୍ଥିତି ଥିଲା ଭରତବର୍ଷର ଖାଦ୍ୟାଳୟ ନେଇ । ୧୯୬୫ ମସିହାରେ ଭାରତ- ପାକିସ୍ତାନ ଯୁଦ୍ଧ ସମୟରେ ତତ୍କାଳୀନ ପ୍ରଧାନମନ୍ତ୍ରୀ ଲାଲ ବାହାଦୁର ଶାସ୍ତ୍ରୀ ସମସ୍ତ ଦେଶବାସୀଙ୍କୁ ପ୍ରତ୍ୟେକ ଦିନ ଗୋଟେ ମିଲ ଖାଇବା ବନ୍ଦ କରିବାକୁ ଆହ୍ୱାନ ଦେଲେ । ତାଙ୍କ ସରକାରୀ ବାସଭବନ ଦିଲ୍ଲୀରେ ମଧ୍ୟ ଗହମ ଚାଷ କଲେ । ତା' ପରବର୍ଷ ୧୯୬୬ ମସିହାରେ ତତ୍କାଳୀନ ପ୍ରଧାନମନ୍ତ୍ରୀ ଇନ୍ଦିରା ଗାନ୍ଧୀ ଖାଦ୍ୟ ଆଣିବା ପାଇଁ ଆମେରିକା ଯାଇ ରାଷ୍ଟ୍ରପତି ଲିଣ୍ଡନ ଜନସନଙ୍କୁ ସାକ୍ଷାତ କଲେ । ଇନ୍ଦିରା ଗାନ୍ଧୀଙ୍କୁ ବନ୍ଧୁ ଅପମାନ ସହିବାକୁ ପଡିଲା । ସେ ଫେରିଆସି ତତ୍କାଳୀନ କୃଷି ମନ୍ତ୍ରୀ ଭାରତରତ୍ନ ସି. ସୁବ୍ରହମଣ୍ୟ ଏବଂ ଆଇସିଏଆର୍‌ର ନିର୍ଦ୍ଦେଶକ ଭାରତରତ୍ନ ସୁବ୍ରାମଣ୍ୟ ଆମେରିକା ଦିଗ୍ଗଜ ଅଗ୍ରଗଣି, ସଭ୍ୟତା ଓ ମାନବବାଦୀ ପଛଆଡ଼େ ଯେ ପଶୁଛନ୍ତି ପ୍ରଭାବ ଧାରଣ ଧାରଣ ଫେରିଆସୁଛି - ଏହାର ପ୍ରଭୁତ୍ୱ ଲକ୍ଷଣ ଆମେ ଦେଖିପାରିବା । ଏବଂ ଏହି ସୁରତ ପ୍ରଭାବ ଆମ ଉପରେ ମଧ୍ୟ ପଡୁଛି - ଏହା ଆମେ ଆହୁରି ଅଧିକ ପରିଚାରେ ନଧ୍ୟ ଦେଖିପାରିବା । -ଶ୍ରୀଅରବିନ୍ଦ

ଠକ ବନ୍ଧୁ ! ଶୀର୍ଷକଟି ଅତ୍ୟନ୍ତ ଗୁରୁତ୍ୱପୂର୍ଣ୍ଣ । ଏହା ଆମ ସାମାଜିକ, ଅର୍ଥନୈତିକ, ଓଡ଼ିଆ ଅସ୍ଥିତା ଓ ଆମ ଭବିଷ୍ୟତ ଉପରେ ଗଭୀର ପ୍ରଭାବ ରଖି ବୋଲି ମୋର ମତ । ଓଡ଼ିଶା ୧୫.୫ ନିୟୁତ ହେକ୍ଟର କ୍ଷେତ୍ରଫଳ ସହିତ ଦେଶର ଅଷ୍ଟମ ବୃହତ୍ତମ ରାଜ୍ୟ । ୨୦୧୧ ଜନଗଣନା ଅନୁସାରେ ଆମର ମୋଟ ଜନସଂଖ୍ୟା ୪.୨ କୋଟି, ଯାହାକି ବୃଦ୍ଧି ପାଇ ବର୍ତ୍ତମାନ ୪.୬୭ କୋଟିରେ ପହଞ୍ଚିଛି । ଆମ ସମସ୍ତଙ୍କ ଘରେ ଆଳୁ ଦରକାର । ସବୁଠାରୁ ଶୁଣା ପରିବା ହୋଇଥିବାରୁ ଏହା ମହଙ୍ଗା ସମୟରେ ଗରିବମାନଙ୍କର ରକ୍ଷା କରତ ହୋଇ କାର୍ଯ୍ୟ କରେ । କିନ୍ତୁ ଏହା ଓଡ଼ିଶାରେ କିଲୋ ପିଛା ୫୦ରୁ ୬୦ ଟଙ୍କାରେ ବିକ୍ରି ହେବା ପରିତାପର ବିଷୟ । ଶୁଣୁରେ ଆଳୁ ପାଇବା ପାଇଁ ଆମ ଲୋକ ତହକ ବିକଳ ହେଉଛନ୍ତି । ତା'ଛଡା ଆମର ନେତୃତ୍ୱକୁ ପଣ୍ଡିତଙ୍କୁ ପୁଣ୍ୟମନ୍ତ୍ରୀଙ୍କୁ ବାରମ୍ବାର ଅନୁରୋଧ କରିବାକୁ ପଡ଼ୁଛି ଆମକୁ ଆଳୁ ପାଇବା ପାଇଁ । ଯେପରି କି ଆମର ମାଟି ନାହିଁ, ପାଣି ନାହିଁ, ଖାନକୋଶଳ ନାହିଁ କିମ୍ବା ଉତ୍ପାଦନ କରିପାରୁଥିବା ମଣିଷ ନାହାନ୍ତି । ପ୍ରତିବର୍ଷ ଆମେ ପଣ୍ଡିତଙ୍କ ପାଖରେ ଆଳୁ ପାଇଁ ନତମସ୍ତକ । କିଏ କିଏ କହନ୍ତି ପଣ୍ଡିତଙ୍କ ସହିତ ସାମାଜିକ ବିବାଦରେ ସେଥିପାଇଁ ତ ଆମକୁ ପୁଅଁ ବନ୍ଦ କରିବାକୁ ପଡ଼େ । କାରଣ ଯଦି ଆଳୁ ନ ଦେବେ ତା'ହେଲେ ଆମ ଭୁଲି ଜଳିବି । ଦୁଃଖ ଲାଗେ ଆମ ଦୟନୀୟ ସ୍ଥିତି ଦେଖି । ୧୯୬୫ ମସିହାରେ ଏହି ସ୍ଥିତି ଥିଲା ଭରତବର୍ଷର ଖାଦ୍ୟାଳୟ ନେଇ । ୧୯୬୫ ମସିହାରେ ଭାରତ- ପାକିସ୍ତାନ ଯୁଦ୍ଧ ସମୟରେ ତତ୍କାଳୀନ ପ୍ରଧାନମନ୍ତ୍ରୀ ଲାଲ ବାହାଦୁର ଶାସ୍ତ୍ରୀ ସମସ୍ତ ଦେଶବାସୀଙ୍କୁ ପ୍ରତ୍ୟେକ ଦିନ ଗୋଟେ ମିଲ ଖାଇବା ବନ୍ଦ କରିବାକୁ ଆହ୍ୱାନ ଦେଲେ । ତାଙ୍କ ସରକାରୀ ବାସଭବନ ଦିଲ୍ଲୀରେ ମଧ୍ୟ ଗହମ ଚାଷ କଲେ । ତା' ପରବର୍ଷ ୧୯୬୬ ମସିହାରେ ତତ୍କାଳୀନ ପ୍ରଧାନମନ୍ତ୍ରୀ ଇନ୍ଦିରା ଗାନ୍ଧୀ ଖାଦ୍ୟ ଆଣିବା ପାଇଁ ଆମେରିକା ଯାଇ ରାଷ୍ଟ୍ରପତି ଲିଣ୍ଡନ ଜନସନଙ୍କୁ ସାକ୍ଷାତ କଲେ । ଇନ୍ଦିରା ଗାନ୍ଧୀଙ୍କୁ ବନ୍ଧୁ ଅପମାନ ସହିବାକୁ ପଡିଲା । ସେ ଫେରିଆସି ତତ୍କାଳୀନ କୃଷି ମନ୍ତ୍ରୀ ଭାରତରତ୍ନ ସି. ସୁବ୍ରହମଣ୍ୟ ଏବଂ ଆଇସିଏଆର୍‌ର ନିର୍ଦ୍ଦେଶକ ଭାରତରତ୍ନ ସୁବ୍ରାମଣ୍ୟ ଆମେରିକା ଦିଗ୍ଗଜ ଅଗ୍ରଗଣି, ସଭ୍ୟତା ଓ ମାନବବାଦୀ ପଛଆଡ଼େ ଯେ ପଶୁଛନ୍ତି ପ୍ରଭାବ ଧାରଣ ଧାରଣ ଫେରିଆସୁଛି - ଏହାର ପ୍ରଭୁତ୍ୱ ଲକ୍ଷଣ ଆମେ ଦେଖିପାରିବା । ଏବଂ ଏହି ସୁରତ ପ୍ରଭାବ ଆମ ଉପରେ ମଧ୍ୟ ପଡୁଛି - ଏହା ଆମେ ଆହୁରି ଅଧିକ ପରିଚାରେ ନଧ୍ୟ ଦେଖିପାରିବା । -ଶ୍ରୀଅରବିନ୍ଦ

ଭାବୀ ପିଢ଼ି କ୍ଷମା ଦେବନି

ସାମାଜିକତାକୁ ଡାକିଲେ ଓ କହିଲେ ଯେତେ ଟଙ୍କା ଲାଗୁ ପୁଁ ଦେବି, ଆପଣ ଭାରତକୁ ଖାଦ୍ୟାଳୟରେ ସାବଳମ୍ପୀ କରନ୍ତୁ, ଯେପରି ମୋତେ ଖାଦ୍ୟ ଭିକ୍ଷା କରିବାକୁ ଆଉ ଆମେରିକା ଯିବାକୁ ପଡିବନି । ତା'ପରେ ଭାରତ ବିଶ୍ୱରେ ଇତିହାସ ରଚିଲା । ସବୁକି ବିଦ୍ୟୁତ୍ କରିଆରେ ଖାଦ୍ୟାଳୟ ଉତ୍ପାଦନରେ ଆତ୍ମନିର୍ଭର ହେଲା ଭାରତ । ଆହ୍ୱାନ କରୁଛି ପ୍ରାୟ ଓଡ଼ିଶାବାସୀ ଓ ଆମ ନେତୃତ୍ୱକୁ ପଣ କରିବା ପାଇଁ । ପଣ୍ଡିତଙ୍କର ଆଳୁ ନାହିଁ ଆଖିର ଜବାବ ଆଳୁ ଉତ୍ପାଦନରେ ଓ ସାବଳମ୍ପୀ କରିଦେବା ପାଇଁ । ଏହା ଆଦୌ ଅସମ୍ଭବ ନୁହେଁ । ପୁରୁଣା ଆଳୁ ମିଶନ ଫୋଲ୍ ହେଲା ବୋଲି ରୁପ୍ ହୋଇ ବସିବା ଠିକ୍ ନୁହେଁ । ସେଥିରୁ ବି ଆମକୁ ଅନେକ ଶିକ୍ଷା ମିଳିଛି । ତାକୁ ଉପଯୋଗ କରି ସଫଳତା ପାଇବା । ଆସନ୍ତୁ ବିଚାର କରିବା ଏହା କିପରି ହୋଇପାରିବ ?



ଆମର ବାର୍ଷିକ ଆଳୁ ଆବଶ୍ୟକତା ହେଲା ୧୫ ଲକ୍ଷ ଟନ୍ । ବର୍ତ୍ତମାନ ଆମେ ପ୍ରାୟ ୨୫୯୦୦ ହେକ୍ଟର ଜମିରେ ଆଳୁ ଚାଷ କରି ହେକ୍ଟର ପିଛା ୧୧୮ ଟନ୍ ଉତ୍ପାଦକତାରେ ମୋଟ ୨୯୮୦୨୦ ଟନ୍ ବା ୩ ଲକ୍ଷ ଟନ୍ ଆଳୁ ଉତ୍ପାଦନ କରୁଛେ । ଆମର ଚାହିଦା ଓ ଆତ୍ମର ଗ୍ୟାପ୍ ବା ତପାତ ହେଉଛି ୧୨ ଲକ୍ଷ ଟନ୍ । ବଡ଼ ଦୁଃଖ ଲାଗେ ଆମ ଅତୀତକୁ ପରଖିଲେ ବା ବିଶ୍ଳେଷଣ କଲେ । ୧୯୬୬-୬୭ ମସିହାରେ ଆମେ ୩୦୨୧୭ ହେକ୍ଟର ଜମିରେ ଆଳୁ ଚାଷ କରି ହେକ୍ଟର ପିଛା ୧୨୪.୮୬ ଟନ୍ ଉତ୍ପାଦକତାରେ ମୋଟ ୩୮୩୫୨୮ ଟନ୍ ଉତ୍ପାଦନ କରିପାରୁଥିଲୁ । ମାତ୍ର ବିଗତ ୫୫-୫୬ ବର୍ଷରେ ଜନସଂଖ୍ୟା ବୃଦ୍ଧି ପାଇ ଆଳୁ ଚାହିଦା ଅନେକାଂଶରେ ବଢିଥିଲେ ସୁଦ୍ଧା ଯୋଜନା କରି ଆଳୁ ଉତ୍ପାଦନ ବୃଦ୍ଧିରେ ଅସମର୍ଥ ହେଲୁ । ଏହି ସମୟ ମଧ୍ୟରେ ଅନ୍ୟ ରାଜ୍ୟ ଯୋଜନା କରି ସଫଳତା ପାଇଲେ । ସବୁଠୁ ଆଶ୍ଚର୍ଯ୍ୟର କଥା ଯେ ଆମେ ବିକାଶ ଆଡ଼କୁ ଯାଇ, ସବୁ ସୁବିଧା ହାତ

ପାଆନ୍ତାରେ ପାଇ ମଧ୍ୟ ସାଠିଏ-ସତୁରି ଦଶକରେ ପାଉଥିବା ହେକ୍ଟର ପିଛା ଅନଳୁ କମ୍ ଅମଳ ପାଉଛୁ ବର୍ତ୍ତମାନ । ଆମ ଦେଶରେ ୨.୩୫ ନିୟୁତ ହେକ୍ଟର ଜମିରେ ଆଳୁଚାଷ ହୋଇ ହେକ୍ଟର ପିଛା ୨୫.୦୬ ଟନ୍ ହିସାବରେ ମୋଟ ୫୮.୯ ନିୟୁତ ଟନ୍ ଆଳୁ ଉତ୍ପାଦନ ହେଉଛି । ପ୍ରତି ହେକ୍ଟର ଉତ୍ପାଦନରେ ପଣ୍ଡିତଙ୍କ ସର୍ବାଗ୍ରା (୩୪.୫୪ ଟନ୍) ଥିବା ବେଳେ ତା' ଚଳକୁ ଉତ୍ତର ପ୍ରଦେଶ ଅଛି (୨୯.୨୩ ଟନ୍) ଓ ଆମେ ୧୧.୪ ଟନ୍ରେ ଅଛୁ । ବିହାର ତୃତୀୟ ବୃହତ୍ତମ ଆଳୁ ଉତ୍ପାଦନକାରୀ ରାଜ୍ୟ ହୋଇ ଉତ୍ପାଦକତା ୨୩.୭୨ ଟନ୍ ଅଛି । ପଣ୍ଡିତଙ୍କ, ଉତ୍ତର ପ୍ରଦେଶ ଓ ବିହାରର ଆଳୁ ଉତ୍ପାଦନ ସଫଳ କାହାଣୀ ବର୍ଷେ ଦୁଇ ବର୍ଷରେ ହୋଇ ନାହିଁ । ବରଂ ବିଗତ ୫୦ ବର୍ଷର ଭଲ ଯୋଜନା କ୍ରିୟାତ୍ମକ ଓ ଭିତ୍ତିକୁ ନିର୍ମାଣ (ଶାତକ ଭଣ୍ଡାର) ଉପରେ ହିଁ ପର୍ଯ୍ୟବସିତ ହୋଇଛି । ଆଳୁ ଉତ୍ପାଦନର ଆଉ ଏକ ଗୁରୁତ୍ୱପୂର୍ଣ୍ଣ ଦିଗ ହେଉଛି ରୋଗଗାର ଅବସର ସୃଷ୍ଟି । ଏକ ହେକ୍ଟର ଜମିରେ ଆଳୁଚାଷ ପାଇଁ ପ୍ରାୟ ୧୦୦-୧୨୦ ଜଣ ଶ୍ରମିକଙ୍କ ଆବଶ୍ୟକତା ପଡେ । ଯଦି ଆମେ ୪୦୦୦୦ ହେକ୍ଟର ଜମିରେ ଆଳୁ ଚାଷ କରିବା, ତା' ହେଲେ ୧୫ ଟନ୍ ଉତ୍ପାଦକତାରେ ଆମେ ୬୦୦୦୦୦ ଟନ୍ ଆଳୁ ଉତ୍ପାଦନ କରିପାରିବା, ଯାହାକି ଆମ ଆମଦାନୀର ୫୦ ପ୍ରତିଶତ ଭରଣାରେ ସହାୟକ ହେବ । ଏହା ଆମକୁ ହେକ୍ଟର ପିଛା ୧୧୦ ଜଣ ହିସାବରେ ୪୪୦୦୦୦୦ ଶ୍ରମ ବିବସ ସୃଷ୍ଟି କରିବାରେ ସହାୟକ କରିବ ଓ ଦାବୀ ଯିବା ହ୍ରାସ କରିବ । ବର୍ତ୍ତମାନର ଏରିଆକୁ ବାଦ ଦେଲେ ନୂଆ ୧୪୧୦୦ ହେକ୍ଟରରେ ଆମକୁ ୧୫୫୧୦୦୦ ଶ୍ରମ ବିବସ ସୃଷ୍ଟି କରିବ । ତେଣୁ ଆମକୁ ଆଳୁ ଚାଷକୁ ଏକ ରୋଜଗାର ପ୍ରଦାନ ଶିଳ୍ପ ହିସାବରେ ଗଣନା କରିବାକୁ ହେବ । ଆମ ପାଖରେ ପ୍ରାୟ ୨୪୮୦୦ କିଲୋମିଟର ନଦୀ ଓ କେନାଲ କୁଳ ରହିଛି । ଆମ ପାଖରେ ପର୍ଯ୍ୟାପ୍ତ ପରୁମାଟି କ୍ଷେତ୍ର ଅର୍ଥାତ୍ ୬.୬ ଲକ୍ଷ ହେକ୍ଟର ଅଛି, ଯେଉଁଠି ଲାଭଜନକ ଆଳୁଚାଷ ସମ୍ଭବ । ଆମେ ସେଠାରେ ଶୀତଦିନରେ ପ୍ରଭୁତ୍ୱ ଆଳୁ ଚାଷ କରିପାରିବା । ତା' ଛଡା ପୁରୁଲୁଣ୍ଡା ଓ କୋରାପୁଟ ଅଞ୍ଚଳର ଅଣ୍ଡା ଜଳବାୟୁରେ ବର୍ଷାଦିନିଆ ଆଳୁଚାଷ ମଧ୍ୟ କରାଯାଇପାରିବ ।

ଅବିଚ୍ଛିନ୍ନ ଆଳୁ ଚାଷ ପାଇଁ ଶାତକଭଣ୍ଡାର ନିହାତି ଦରକାର । ପତୋଶୀ ରାଜ୍ୟରେ ଶାତକଭଣ୍ଡାର ସଫଳ ହେଉଥିବା ବେଳେ ଓଡ଼ିଶାରେ ଫୋଲ୍ । ବର୍ତ୍ତମାନ ଓଡ଼ିଶାରେ ଛୋଟ କ୍ଷମତାସମ୍ପନ୍ନ ୩୬ ଟଙ୍କାମାନ ଶାତକଭଣ୍ଡାର ଅଛି । ମାତ୍ର ପଣ୍ଡିତଙ୍କରେ ବଡ଼ କ୍ଷମତାସମ୍ପନ୍ନ ୫୬୦ ଟଙ୍କାମାନ ଶାତକଭଣ୍ଡାର ସ୍ଥାପନ କରାଯାଇପାରିଛି । ସେଥିପାଇଁ ପ୍ରଥମେ ଆମକୁ ଏକ କ୍ଷମତାସମ୍ପନ୍ନ ଓ କର୍ମଚାରୀମୁକ୍ତ କ୍ଷେତ୍ର ସେଲ୍ ପ୍ରତିଷ୍ଠା କରିବାକୁ ପଡିବ । ଯତୋଲ ବ୍ୟକ୍ତି କିମ୍ବା ସଂସ୍ଥାକୁ ଶାତକ ଭଣ୍ଡାର ସ୍ଥାପନ ପାଇଁ ଦିଆଯାଉଥିବା ବ୍ୟବସ୍ଥା ସୁବିଧାକୁ ବୁଝେଇବାକୁ ପଡିବ ଓ ସିଲିକା ଫ୍ଲୋରାଇଡ୍ ମାଷ୍ଟର ମିଳିବ । ଯଦି ଯତୋଲ କ୍ଷେତ୍ର ଆଗ୍ରହ ପ୍ରକାଶ ନ କରନ୍ତି, ତା'ହେଲେ ସରକାର ନିଜ ଭବ୍ୟମରେ କମ୍ପାନୀ ନିୟମରେ ସଂସ୍ଥା ଖୋଲି ଶାତକ ଭଣ୍ଡାର ନିର୍ମାଣ କରି ତା'ର ପରିଚାଳନା କରିପାରିବେ ବୃତ୍ତିଗତ ଭାବରେ । ଏହି ଶାତକ ଭଣ୍ଡାରଗୁଡ଼ିକରେ ଆଳୁ ସହିତ ଅଦା, ପିଆଜ, ରସୁଣ, ଚମାଟୋ, ଆମ, ଫୁଲ ଆଦି ସାମଗ୍ରୀ ରଖି ଏହାକୁ ଲାଭଜନକ କରାଯାଇ ପାରିବ । ଶାତକ ଭଣ୍ଡାରଗୁଡ଼ିକ ହାଲୁକିତ ମୋଡ଼ (ବିହ୍ୱାତ୍ + ସୌର) ଚାଳିତ କରାଯାଇ ପାରିବ । ଉତ୍ପାଦନ ଋତୁରେ ଅନ୍ୟ ରାଜ୍ୟକୁ ବି ଶୁଣ୍ଠା ସାମଗ୍ରୀ ଯଥା ଆଳୁ, ପିଆଜ, ରସୁଣ, ଅଦା ଆଦି କିଣି ସେଥିରେ ରଖାଯାଇ ପାରିବ ଓ ଅଫ୍ ସିଜନରେ ସେଗୁଡ଼ିକୁ ଲାଭ ବାହାର କରାଯାଇ ପାରିବ । ମୋଟ ଉପରେ ପ୍ରଥମେ ଶାତକ ଭଣ୍ଡାର, ଆଳୁ ଉତ୍ପାଦନ ପାଇଁ ବିହନ ଓ ଅନ୍ୟାନ୍ୟ ସୁବିଧା ସୁଯୋଗ ପାଇଁ ଆମକୁ ପର୍ଯ୍ୟାପ୍ତ ପୁଞ୍ଜି ବିନିଯୋଗ କରିବାକୁ ପଡିବ । ସେଥିପାଇଁ ଆବଶ୍ୟକ ହେଲେ ଆମକୁ କୋଟି କୋଟି ଟଙ୍କା ରଣ ନେବାକୁ ପଡିବ ଓ ସେବଦୁକୁ ବିନା ପିସିରେ କ୍ରିୟାନୟନ କରିବାକୁ ହେବ । ଭାରତ ସବୁକି ବିଦ୍ୟୁତ୍ ସଫଳତା ପାଇଲା ଭଳି ଓଡ଼ିଶା ମଧ୍ୟ ଆଳୁ ଉତ୍ପାଦନରେ ଇତିହାସ ସୃଷ୍ଟି କରିପାରିବ । ମାତ୍ର ପ୍ରତ୍ୟେକମାନ ପଦକ୍ଷେପ ନ ନେଇ ଧର୍ମକୁ ଆଖିଠାର ମାରିଲା ଭଳି ଭୋଗର ଦେଖାଣିଆ ପଦକ୍ଷେପରେ କିଛି ଫଳ ହେବନି । ଭବିଷ୍ୟତରେ ପିଢ଼ିଆମକୁ କେବେ ବିକ୍ଷମା ଦେବନି । ପ୍ରଧାନ ଦୈନିକ ଭାରତୀୟ ଜଳ ପରିଚାଳନା ପ୍ରତିଷ୍ଠାନ (ଭାରତ ସରକାର), ଭୁବନେଶ୍ୱର ମୋ: ୮୯୭୬୨୬୪୪୦

ଏକ ଭାରତରେ

ଜିନିଷକୁ ପରିବର୍ତ୍ତନ ଯୋଗୁ ଏବେ ତା ପାମାତ୍ରା ବଢ଼ିଗଲା । ଏଥିରେ ଘରେ କିମ୍ବା ବାହାରେ ରହିବା କଷ୍ଟକର ହୋଇପଡୁଛି । ଏହି ବ୍ୟବହାର କରୁଛନ୍ତି । କିନ୍ତୁ ମନେରଖିବା ଦରକାର ଯେ, ଏହି ଯୋଗୁ ବି ଘର ଭିତର ବାୟୁ ପ୍ରଦୂଷିତ ହୁଏ । ଏଭଳି ପ୍ରଦୂଷଣ ଦୂର କରିବା ଲାଗି ରବି କୌଶିକ ଏହି ପୁସ୍ତକରେ ତିଆରି କରିଛନ୍ତି । ଆଇଆଇଆଇ କାନପୁର ସହଯୋଗରେ ଏହାକୁ ନିର୍ମାଣ କରିବାକୁ ସମ୍ପନ୍ନ ହୋଇଛନ୍ତି । ଆଇଆଇଆଇ କାନପୁର ଦ୍ୱାରା ଏହି ପୁସ୍ତକରେ ଉତ୍ପାଦନ ବୃଦ୍ଧି କରିଛନ୍ତି । ଏବେ ଏହାକୁ ମଧ୍ୟ ସେ ଅନୁଲୋଚନରେ ବିକ୍ରି କରୁଛନ୍ତି । ଏହାର ମୂଲ୍ୟ ରହିଛି ୨୦୦୦ ଟଙ୍କା । ଏବେ ସୁଦ୍ଧା ଏହି ପୁସ୍ତକରେ ପାଖାପାଖି ୩ ହଜାର ଘରେ ଲାଗି ସାରିଲାଣି ।

ଧର୍ମ ନା ଅଧର୍ମ

ଧର୍ମର ପ୍ରାଣୀରେ ଥିବା ଦୋକାନକୁ କିଣିନେବା ଉଚିତ ମନେକରନ୍ତି । ସବୁ ତ ମିଳିଯାଉଛି କିମ୍ବା ଆଜିକାଲି, କ'ଣ ଦରକାର ଘରୁ ସବୁ ସଂଗ୍ରହ ନେବା ? ତେଣେ ଦୋକାନୀ ଦୀପ, ଭୋଗର ଦୁଇଗୁଣା ଦାମ୍ ପଛକେ ନେଉ, ଚିନ୍ତା ନାହିଁ । ଏବେ ଆସିବା ଶିବଲିଙ୍ଗ ଉପରେ ତଳା ହେଉଥିବା କ୍ଷୀର କଥାକୁ, ଦୋକାନୀ ମହାଶୟ ଗୋଟିଏ ଲିଟର କ୍ଷୀରକୁ ଚାରି ଲିଟର (ପାଣି ନିଶେଧ) କରି ନିଷେଧକୋଷ୍ଠରେ ବିକ୍ରି କରନ୍ତି ଆଉ ଆମେ ବି କିଣିନେଉ । ହିଁ ଠାକୁରଙ୍କ ଉପରେ ତଳା ହେଉଛି ତ, କ୍ଷୀର ପାଣିଆ ହେଲେ କ'ଣ ହେଲା ! ପବିତ୍ର ଶ୍ରୀବତ୍ସ ମାସରେ ଏବେ ବଡ଼ ଅଧର୍ମ ହେବା କଥା, ଆମେ ଦେଖି ଦି ନ ଦେଖିଲା ଭଳିଆ ରହୁ । ଦୋକାନୀ ତ

ଅଲୋଡ଼ା ହେଉଥିବା ପରିବାଗୁଡ଼ିକ ଯେମିତି ପ୍ରତିଶୋଧ ନେବା ପାଇଁ ଅପେକ୍ଷା କରିବିହିଷ୍ଟି । ମନରେ ସହେଦ ଆସେ ସତରେ କ'ଣ ଏସବୁ ପରିବା ଉତ୍ପାଦନରେ ଏତେ ଖର୍ଚ୍ଚ ହୁଏ ନା ବେପାରୀ ପାଇଁ ଲାଭ ପ୍ରକୃତ ସମୟ ଶାଣି ବେପାରୀ ନିଜ ଲାଭ ବାହାର କରିଦିଅନ୍ତି । ଚାଷୀ ପରିଶ୍ରମ କରି ଉତ୍ପାଦନ କରିବ, ପରିଶ୍ରମିତ ଯିବା ଭୟରେ ସମୟ ଆଇ ବେପାରୀଙ୍କୁ ବିକି କମ୍ ମୂଲ୍ୟରେ । ବେପାରୀ ଏହାର ଲାଭ ଉଠେଇବେ ପରିବାକୁ ଦୁଇଗୁଣା ଦାମ୍ରେ ବିକି, ଚାଷୀ ବିଚରା ଯେଉଁ ଅଭାବକୁ ସେଇ ଅଭାବରେ । ବାସ୍ତବରେ ଧର୍ମ ବୋଲି କିଛି ଲୋକେ ଯାହା କରନ୍ତି, ତାହା ତାଙ୍କ ଆଚରଣରେ ପ୍ରତିଫଳିତ ହୁଏ କି ? ମନ୍ଦିରକୁ ଯାଇ ଗରିବ, ଭିକାରୀମାନଙ୍କୁ ଦେବା ପାଇଁ ଦ୍ୱଧା ବା ସଂକୋତ ; ମାତ୍ର ପୂଜକ ବା ବ୍ରାହ୍ମଣଙ୍କୁ ବକ୍ଷିଣା ରୂପେ ତା' ଠାକୁ ଅଧିକ ଦେବାର ଉଦାରତା କେଉଁ ଭଳି ମାନସିକତା, ମୋତେ ଏହି ପ୍ରଶ୍ନ ସବୁବେଳେ ବ୍ୟଥିତ କରେ । ଆବଶ୍ୟକତା ଥିବା ବ୍ୟକ୍ତିର ସାହାଯ୍ୟ ଯେ ଶ୍ରେଷ୍ଠ ଲକ୍ଷଣ ସେବା, ଏହା ସାଧାରଣ ଲୋକେ କେବେ ବୁଝିବେ ? ଉପରୋକ୍ତ ବିଷୟରେ ଅବତାରଣା ଜରୁରୀ ମନେହୁଏ କାରଣ, ଆମେ ଶ୍ରୀବତ୍ସ ମାସରେ ଧର୍ମ ପାଳନ କରୁଛେ ବୋଲି ନିଜ ମନକୁ ସିନା ବୁଝେଇ ଦେଉ, ହେଲେ ଗଭୀର ଭାବରେ ଅନୁଶୀଳନ କଲେ ଜଣାପଡ଼େ ଯା ପଛର ପ୍ରକୃତ ବାସ୍ତବତା । ଭଗବାନଙ୍କୁ ଭୋଗ, ପୂଜାସାମଗ୍ରୀ ଅର୍ପଣ କରିବା ସମ୍ପୂର୍ଣ୍ଣ ରୂପେ ଭକ୍ତ ଉପରେ ନିର୍ଭରଶୀଳ, କାରଣ ଲକ୍ଷଣ ସ୍ୱେଦହରେ ଆସି ମୋତେ ଏସବୁ ଦରକାର ବୋଲି କେବେ କହିନାହାନ୍ତି । ତେଣୁ ଅସଦ୍ ଉପାୟରେ ବା ଭେକାଳି ସାମଗ୍ରୀ ଅର୍ପଣ ଦ୍ୱାରା ଧର୍ମ ତ ଅର୍ଜନ କରିହେଉ ନାହିଁ । ମାସିକାଳ ନିରାମିଷ ଭକ୍ଷଣ ପରେ, ତା' ପବିତ୍ରନିଗୁଡ଼ିକରେ ଆମିଷ ପାଇଁ ଲୋକଙ୍କ ଗହଳି ଓ ପ୍ରତିଯୋଗିତା ଦେଖାଇ ଦିଏ ଯେ ଏହି ମାସଟି ଶେଷ ହେବା ପାଇଁ ଧାର୍ମିକ ରୋଷାଙ୍କ ଭିତରେ କେତେ ଆହୁରତା ଥାଏ । ମୋ- ୬୩୭୦୫୧୬୪୬୮



ବେପାରୀ କରିବ, ତା' ପାଇଁ ଏ କାମ ବର୍ଷାଯାକର ତେଣୁ ତାକୁ ବେଶି କିଛି ଫରକ ପଡ଼େ ନାହିଁ । ଏହା ପରେ ଆମେ ଯିବା ଚିକେ ପରିବା ହାଟକୁ । ବାବାରେ ପରିବା ଦର ଯେ ଆକାଶକୁଆଁ । କୌଣସି ପରିବା କିଲୋ ପିଛା ୬୦ ବା ୭୦ରୁ କମ୍ ନୁହେଁ । ଚମାଟୋ, ବିନ୍ଦୁର ଦାମ୍ ତ ନ କହିବା ଭଲ । ସାଧାରଣ କଣ୍ଡାଳିକା କିଲୋ ୨୦୦, ସେ ପୁଣି ପାଣି ଦେଇ ରଖିଦେବାକୁ ଶୀଘ୍ର ଶୁଦ୍ଧିପାଉଛି । ଶାଗବିଡ଼ା ୧୦ରୁ ୧୫ ଟଙ୍କା, ନିରାମିଷ ରୋଷେଇ ପାଇଁ ପରିବା ଚିକେ ଦରକାର, ହେଲେ ଭଜା ଦର ଯୋଗୁ ବାଧ୍ୟ ହୋଇ ଲୋକେ ଆଳୁ ଉପରେ ଅଧିକ ନିର୍ଭରଶୀଳ । ହେଲେ ଆଳୁ ଦର ବି ଏବର୍ଷ ଆକାଶକୁଆଁ, କ'ଣ ଖାଇବ ଖାଅ ! ଆଳୁକୁ ନେଇ ରାଜନୀତି ବି ହେଉଛି, ଏଭଳି କ'ଣ କୌଣସି ଅଧର୍ମଠାରୁ କମ୍ କି ? ଆମିଷ ବାରଗୁଡ଼ିକରେ

su | do | ku ସୁ-ଡୋ-କୁ

Puzzles by Srikanth Ghosh

		5		3					
6		7	1						
	9			4		2			
	6	1		8			3		
		3	5	2			8		
3		2							1
			8						5
8		9				6			

ଏହାର ଉତ୍ତର ଆସନ୍ତାକାଲି ପ୍ରକାଶ ପାଇବ

ଉପରେ ପ୍ରଦତ୍ତ ସୁଡୋକୁ ସମସ୍ୟା ସମାଧାନ କରିବାକୁ ହେବ, ଯେପରି ପ୍ରତ୍ୟେକ ଧାଡ଼ି, ପ୍ରମ୍ଭ ଓ ଆୟତାକାର ବାକ୍ସ ଭିତରେ ୧ରୁ ୯ ପର୍ଯ୍ୟନ୍ତ ଅଙ୍କ ରହିବ ।

3	5	4	7	2	1	8	9	6
8	1	6	4	9	3	7	5	2
9	7	2	5	8	6	1	3	4
5	8	7	1	6	4	3	2	9
6	2	9	8	3	5	4	1	7

ଫାଶାଣ

ବର୍ଷାଦିନେ ପରିଧାନ



ବର୍ଷାଦିନେ ଯେଉଁ ଡ୍ରେସ୍ ପିନ୍ଧୁଛନ୍ତି ତାହା ପ୍ରତି ଧ୍ୟାନ ଦିଅନ୍ତୁ। ଏହି ଋତୁରେ ନିଜ ପରିଧାନ ପ୍ରତି ସତେଜନ ରହିବା ଦରକାର। ସେ ସମ୍ପର୍କରେ କେତୋଟି ଟିପ୍ସ.....

ଗାଢ଼ ଡ୍ରେସ୍ ଠାକୁ ଦୂରରେ ରଖନ୍ତୁ ବର୍ଷାଦିନେ କେବେ ବି ଗାଢ଼ ଡ୍ରେସ୍ ପିନ୍ଧନ୍ତୁ ନାହିଁ। ଧ୍ୟାନରଖନ୍ତୁ ଏହି ଦିନରେ ଯଦି ଅଧିକ ଗାଢ଼ କପଡ଼ା ପିନ୍ଧିବେ ତେବେ ଶରୀର କୁଣ୍ଡଳହେବା ସମସ୍ୟା ଦେଖାଯାଇଥାଏ। ବର୍ଷା ହେବା ସମୟରେ ଯଦି ଆପଣ ଗାଢ଼ କପଡ଼ା ପିନ୍ଧିଛନ୍ତି ଏବଂ ତାହା ସମ୍ପୂର୍ଣ୍ଣ ଓଦା ହୋଇଗଲା ତେବେ ଏହା ଶୁଖିଲା ଲାଗି ଅଧିକ ସମୟ ଲାଗିବ। ଏହାବ୍ୟତୀତ ଓଦା ହୋଇଥିବା ଗାଢ଼ ଡ୍ରେସ୍ ଶରୀରରେ ଅଠା ଭଳି ଲାଖି ରହିଥାଏ। ଏହାଦ୍ୱାରା କେତେକ ସ୍କିନ୍ ସମସ୍ୟା ଦେଖିବାକୁ ମିଳିଥାଏ।

ଫାଟିକର ରଖନ୍ତୁ ଧ୍ୟାନ
ବର୍ଷାଦିନେ ଏପରି ଫାଟିକ୍ ଚୟନ କରନ୍ତୁ ଯାହା ପିନ୍ଧିଲେ ହାଲୁକା ଲାଗିବ। ଖାସ୍ତାକରି ଏହି ଦିନରେ ନାଇଲନ୍ ଏବଂ ଶିଫ୍ଟ୍ କପଡ଼ା ବ୍ୟବହାର କରନ୍ତୁ।

ସ୍କିନ୍ ଫିଟ୍ କିମ୍ବା ବଦଳରେ ପିନ୍ଧନ୍ତୁ ଲୁଲ୍ ଫିଟ୍ କିମ୍ବା ବର୍ଷାଦିନେ କିମ୍ବା ପିନ୍ଧିବା ଏକ ସମସ୍ୟା ହୋଇଥାଏ। ଏହା ଯଦି ବର୍ଷାରେ ଓଦା ହୋଇଯାଏ ତେବେ ଏହା ଶୁଖିଲା ଲାଗି ଅଧିକ ସମୟ ଲାଗିଥାଏ। ସେଥିପାଇଁ ଏହିଦିନରେ ଯେତେ ସମ୍ଭବ ଗାଢ଼ କିମ୍ବା ପିନ୍ଧିବାକୁ ଆଇଏସ୍ କରିବା ସହ ଲୁଲ୍ ଫିଟ୍ ପିନ୍ଧିବାକୁ ପ୍ରାଥମିକ କରିବା।

ଗ୍ରାସ୍ତ୍ରପରେଷ୍ଟ କପଡ଼ାରେ ଡ୍ରେସ୍ ପିନ୍ଧନ୍ତୁ ନାହିଁ
ବର୍ଷାଦିନେ ସମସ୍ତେ ହାଲୁକା କପଡ଼ା ପିନ୍ଧିବାକୁ ପସନ୍ଦ କରନ୍ତି। କିନ୍ତୁ ଆପଣ ଦେଖନ୍ତୁ ଯେ ଯଦି ଯେଉଁ କପଡ଼ାରେ ଡ୍ରେସ୍ ପିନ୍ଧିଛନ୍ତି ତାହା ଗ୍ରାସ୍ତ୍ରପରେଷ୍ଟ ଯେପରି ନ ହେଉ। ଏହା ଓଦାହେବା ମାତ୍ରେ ଆପଣଙ୍କୁ ଲାଜିତ ହେବାକୁ ପଡ଼ିପାରେ।

ଅସରପା ଦୂରକରିବାକୁ ହେଲେ..

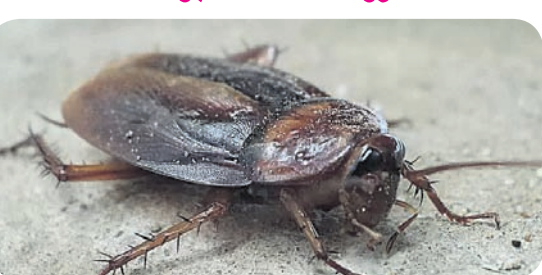

ସାରା ଘରକୁ ଆପଣ କେତେ ଯତ୍ନରେ ସଫାକରିଛନ୍ତି। ହେଲେ ଅସରପା ଆପଣଙ୍କ ଘରେ ନିଜର ଏକ ବଡ଼ କଲୋନି ବନାଇ ରହିଗଲାଣି। ଯେତେବେଳେ ଆପଣ କିଟେନ୍ସକୁ ଯାଉଛନ୍ତି ସେତେବେଳେ ୨/୩ ଅସରପା ଲାଥ୍ରେ ସିଆଡ଼େ ଦୌଡ଼ୁଥିବାର ଦେଖିବାକୁ ମିଳୁଛି। ଯଦି ଆପଣ ଏମାନଙ୍କଠାରୁ ମୁକ୍ତି ପାଇବା ପାଇଁ ଯତ୍ନ ନେବେ କିଛି ଔଷଧ ବ୍ୟବହାର କରିବା ଶିଖନ୍ତୁ ଯାହା ଆପଣଙ୍କୁ ଅସରପା ଦୂରକୁ ଦୂର ଦେଇଥାଏ.....

■ ରୋଷେଇଘରେ ଲବଙ୍ଗ ବ୍ୟବହାର କରନ୍ତୁ । ଏମାନଙ୍କ ଠାରୁ ରକ୍ଷା ପାଇବାକୁ ହେଲେ କିଟେନ୍ସ କ୍ୟାବିନେଟ୍ରେ ଲବଙ୍ଗ ରଖିଦିଅନ୍ତୁ ଏବଂ ଦେଖନ୍ତୁ ଏହାର ପ୍ରଭାବ ଫଳରେ ଅସରପା ଦୌଡ଼ି ପଳାଉଛନ୍ତି।

■ ଚିନି ପାଉଁଶରୁ କୌଣସି ଏକ ପାତ୍ରରେ କିମ୍ବା ଢାଙ୍କୁଣି ଥିବା ବୋତଲରେ ଠିକ୍ ବନ୍ଦକରି ରଖିଦିଅନ୍ତୁ। ଆପଣ ଚିନିକୁ ବୋରିକ୍ ଏସିଡ୍ ସହ ମିଶାଇ ଅସରପା ହେଉଥିବା ସ୍ଥାନରେ ରଖି ଦିଅନ୍ତୁ। ଦେଖିବେ ସେଠାରୁ ଅସରପା ଦୌଡ଼ି ପଳାଇବେ।

■ ଯଦି ଆପଣ ଅଣ୍ଡା ଖାଇଥାନ୍ତି ତେବେ ତା'ର ଖୋଳକୁ ଫିଙ୍ଗନ୍ତୁ ନାହିଁ। ଏହା ଅସରପାକୁ ଦୂର କରିବାର ପ୍ରମୁଖ ଭୂମିକା ରହିଛି।

କର୍ମଜୀବୀ ଓ ପରିବାର

ବର୍ତ୍ତମାନ ମହିଳାମାନେ ପୁରୁଷମାନଙ୍କ ସହ ପାଦ ମିଳାଇ ଆଗଭଙ୍ଗି। କେବଳ ପାଠପଢ଼ା ନୁହେଁ, ବିଭିନ୍ନ କ୍ଷେତ୍ରରେ ନିଜର ପାରଦର୍ଶିତା ଦେଖାଇବା ସହ ନିଜକୁ ସ୍ୱାଧୀନ କରିପାରିଛନ୍ତି। ନିଜେ କିଛି ରୋଜଗାର କରିବା ସହ ଅନ୍ୟମାନଙ୍କ ପାଇଁ ପ୍ରେରଣାର ଭସ ସାଜୁଛନ୍ତି। ଯେଉଁ ମହିଳାମାନେ ଚାକିରି କରନ୍ତି, ସେମାନଙ୍କୁ ଗୋଟିଏ ପଟେ ଚାକିରି ଏବଂ ଅନ୍ୟପଟେ ପରିବାର-ଏ ଦୁଇଟି ଭିନ୍ନସ୍ଥଳୀ ଚଳାଇବାକୁ ପଡ଼ିଥାଏ। ଏହି ସମୟରେ ବେଶ୍ ସତର୍କତା ଅବଲମ୍ବନ କରିବାକୁ ପଡ଼େ। ଜଣେ କର୍ମଜୀବୀ ମହିଳା କିପରି ନିଜ ସଂସାର ରଖି ଆଗେଇନେବ ସେଥିଲାଗି ନିମ୍ନଲିଖିତ ବିଷୟ ପ୍ରତି ଧ୍ୟାନ ଦେଇପାରନ୍ତି।

ଜୀବନଶୈଳୀ 1 : ଆପଣ ନିଜ ଚାକିରି ସହ ପରିବାର କଥା ବୁଝିବା ସମୟରେ ନିଜର ଜୀବନଶୈଳୀ ପ୍ରତି ଧ୍ୟାନଦେବା ନିହାତି ଜରୁରୀ। ଏହି ସମୟରେ ଏପରି ଯୋଜନା ପ୍ରସ୍ତୁତ କରନ୍ତୁ, ଯାହାଦ୍ୱାରା ଆପଣ ନିଜ ପରିବାରକୁ ସୁରୁଖୁରୁରେ ଚଳାଇପାରିବେ। ଏ ନେଇ ସ୍ୱାମୀ ଏବଂ ନିଜ ପରିବାର ସଦସ୍ୟଙ୍କ ସହ ଆଲୋଚନା କରନ୍ତୁ। ଘରର ଖର୍ଚ୍ଚ ବିଷୟରେ ଭଲ ଭାବରେ ଅବଗତ ହୁଅନ୍ତୁ। ଯଦି ନିଜେ କିଛି ରୋଜଗାର କରିବାକୁ ଚାହୁଁଛନ୍ତି ତେବେ ସେଥିପାଇଁ ନିଜକୁ ମାନସିକ ସ୍ତରରେ ପ୍ରଥମେ ପ୍ରସ୍ତୁତ କରନ୍ତୁ। ଦିନକୁ ଦିନ ପ୍ରତି ଜିନିଷର ଦରଦାମ ବଢ଼ିବାର ଲାଗିଛି। ଆପଣ ହାତସ୍ୱ ରେଷ୍ଟ, ରାଶନ ସାମଗ୍ରୀ, ପନିପରିବା, ଫଳ ଦାନ ଏବଂ ପିଲାଙ୍କ ସ୍କୁଲ ଫି' ଏସବୁ ଏତେ ବଢ଼ିଗଲାଣି ଯେ ନିଜର ଆର୍ଥିକ ସ୍ଥିତି ପ୍ରତି ସତର୍କ ଦୃଷ୍ଟି ରଖିବାକୁ ପଡ଼ୁଛି। ତେଣୁ ନିଜ ଜୀବନଶୈଳୀ ପ୍ରତି ଧ୍ୟାନଦେବା ସହ ରୋଜଗାର ଏବଂ ଖର୍ଚ୍ଚ ବିଷୟରେ ଭଲ ଭାବରେ ଅବଗତ ରୁହନ୍ତୁ।

ନିଜକୁ ଭାବନ୍ତୁ ଅସହାୟ : କେତେଜଣ ମହିଳା ସ୍ୱାମୀଙ୍କ ରୋଜଗାରରେ ନିର୍ଭରଶୀଳ ହୋଇଥାନ୍ତି। ଆପଣ ନିଜେ ଯଦି ଆତ୍ମନିର୍ଭରଶୀଳ ହୋଇପାରିଲେ ତେବେ ତାହା ଆପଣଙ୍କ ପାଇଁ ବଡ଼ କଥା। ଯଦି ଆପଣ କିଛି ରୋଜଗାର କରୁଛନ୍ତି ତେବେ ନିଜକୁ ଅସହାୟ ଭାବନ୍ତୁ ନାହିଁ। କାରଣ ଆପଣ କିଛି ରୋଜଗାର କରିବା ସହ ପରିବାର ଚଳାଇବାରେ ସାହାଯ୍ୟ କରୁଛନ୍ତି। ଏହି ସମୟରେ ପରିବାରର ସମସ୍ତ ସଦସ୍ୟଙ୍କ ସହ ମନ ମିଳାଇ ଚଳନ୍ତୁ। ନିଜ ରୋଜଗାର



ଏବଂ ଖର୍ଚ୍ଚ ବିଷୟରେ ସ୍ୱାମୀଙ୍କ ସହ ଆଲୋଚନା କରନ୍ତୁ।

କାହା ଉପରେ ନିର୍ଭର କରନ୍ତୁନି : ଯେତେବେଳେ ଜଣେ ମହିଳା ଅନ୍ୟ ଉପରେ ନିର୍ଭର କରନ୍ତି, ସେତେବେଳେ ସେ ସ୍ୱତନ୍ତ୍ର ହୋଇ ନିଜେ କିଛି ନିଷ୍ପତ୍ତି ନେଇପାରନ୍ତି ନାହିଁ। ଯେତେବେଳେ ଜଣେ ନାରୀ ଆର୍ଥିକ ରୂପେ ଦୃଢ଼ ହେବେ ସେତେବେଳେ ସେ କାହା ଉପରେ ବୋଧ ହୋଇ ରହିବେ ନାହିଁ। ପରିବାରରେ ଯଦି କିଛି ପାରିବାରିକ ସମସ୍ୟା ଉପୁଜିଲା ଏବଂ ଆପଣଙ୍କୁ ଅଲଗା ରହିବାକୁ ପଡ଼ିଲା, ତେବେ କିଛି ଅସୁବିଧା ନାହିଁ। କାରଣ ସେତେବେଳେ ଆପଣ ନିଜେ ରୋଜଗାରକ୍ଷମ। ଏହାଦ୍ୱାରା ଆପଣ ନିଜର ସ୍ୱପ୍ନ ପୂରଣ କରିପାରିବେ।

ଦୃଷ୍ଟିହୀନ ଆତ୍ମବିଶ୍ୱାସ : ଯେତେବେଳେ ମହିଳା ନିଜ ଗୋଡ଼ରେ ନିଜେ ଠିଆ ହେବେ ସେତେବେଳେ ନିଜର ଆତ୍ମବିଶ୍ୱାସ ବଢ଼ିବ। ତା' ସହ ଅନ୍ୟମାନଙ୍କ ପାଇଁ ଆପଣ ରୋଲ୍ ମଡେଲ୍ ମଧ୍ୟ



ଜଣେ ମହିଳା କର୍ମଜୀବୀ ହୋଇଥିଲେ ସେତେବେଳେ ଉଭୟ ପରିବାର ଏବଂ ନିଜ ଚାକିରି ପ୍ରତି ସମାନ୍ତରାଳ ଦୃଷ୍ଟିଦେବାକୁ ପଡ଼ିଥାଏ। ଏହି ଦୁଇଟି କଥାକୁ କିପରି ସୁଗଠବୃତ୍ତ ସମ୍ପାଦନ କରିବେ ଜାଣନ୍ତୁ ସେ ସମ୍ପର୍କରେ...

ହୋଇପାରିବେ। ସମସ୍ତେ ଆପଣଙ୍କୁ ଦେଖି କହିପାରିବେ- ଦେଖ ସେ କିପରି ଘର ବାହାର ବୁଲି ଯାଇ ମ୍ୟାନେଜ୍ କରୁଛନ୍ତି। ଜୀବନରେ ଏମିତି କାମ କରନ୍ତୁ ଯାହାଦ୍ୱାରା ସମସ୍ତେ ଆପଣଙ୍କ ଦ୍ୱାରା ମୋତିଭେଦ ହୋଇପାରିବେ। ଏମିତିରେ ମା'ମାନେ ଫାଇନାନ୍ସିଆଲ ଇଣ୍ଡିପେଣ୍ଡେଣ୍ଟ ହେବା ଜରୁରୀ ହୋଇଗଲାଣି।

ତଦକ୍ଷିଣ ଉପାୟ ଯପୋର୍ଟ : ପ୍ରତିଦିନର ଆବଶ୍ୟକତା ପୂରଣ କରୁ କରୁ ମାସକର ଦରମାର ହିସାବ ରୁହେନାହିଁ। ଯଦି କିଛି ନୂଆ ଖର୍ଚ୍ଚ ଆସିଲା, ଲାଗେ ଯେମିତି ବଡ଼ ସମସ୍ୟା ପହଞ୍ଚିଲା। ଏମିତିରେ ଯଦି ଦୁଇଜଣ ଉପକର୍ମ କରୁଛନ୍ତି ତେବେ ଅସୁବିଧା ସମୟରେ କଣେ ଆଉ କଣକୁ ଫାଇନାନ୍ସିଆଲ ସପୋର୍ଟ ମଧ୍ୟ ଦେଇଥାନ୍ତି। ଏହା ଜଣେ ଜଣଙ୍କ ପ୍ରତି ରେସ୍ପେକ୍ଟ୍ ଦେବା ସହ ଆପଣଙ୍କୁ ହୃଦୟୋପକାରୀ କି ଦୁଇଜଣଙ୍କ ରୋଜଗାର କରିବା କେତେ ଜରୁରୀ।

ପିଲାଙ୍କ ଯତ୍ନ : କର୍ମଜୀବୀ ହେଲେ ମଧ୍ୟ ପିଲାମାନଙ୍କ ପାଇଁ ସମୟ ଦିଅନ୍ତୁ। ସେମାନଙ୍କ ପାଠପଢ଼ା, ସ୍ୱାସ୍ଥ୍ୟ, ଖାଇବା ପିଇବା ପ୍ରତି ନଜର ଦିଅନ୍ତୁ। ଯଦି ଆପଣଙ୍କ ସ୍ୱାମୀ ବାହାରେ ରହୁଛନ୍ତି କିମ୍ବା ଚାକିରି କରିଛନ୍ତି ସେହି ସମୟରେ ପିଲାମାନଙ୍କ ପ୍ରତି ମା'ମାନଙ୍କର ଦାୟିତ୍ୱ ଆହୁରି ବଢ଼ିଯାଇଥାଏ। ତେଣୁ ଏହି ସମୟରେ ନିଜ ମାନସିକ ଭାରସାମ୍ୟ ସମ୍ବୃଦ୍ଧିତ ରଖନ୍ତୁ। ନିଜ ଚାକିରି ପ୍ରତି ଯେତେକି ଯତ୍ନଦେବେ ରହୁଛନ୍ତି ତାହା ସେମିତି ନିଜ ପରିବାର ପ୍ରତି ଧ୍ୟାନଦିଅନ୍ତୁ। ଏପରି ପରିସ୍ଥିତି ସୃଷ୍ଟି କରନ୍ତୁ ନାହିଁ, ଯାହାର ପ୍ରଭାବ ଆପଣଙ୍କ ପିଲା ଏବଂ ପରିବାର ଉପରେ ପଡ଼ିବ।

ବିକଳ୍ପ ରହିଛି : ଆପଣ ଯଦି ଆଗକୁ ବଢ଼ିବାକୁ ଚାହୁଁଥାନ୍ତି ତେବେ ପାଦକୁ ପଛକୁ ନ ନେଇ ଆଗକୁ ବଢ଼ନ୍ତୁ। ଏହାଦ୍ୱାରା ଆପଣଙ୍କୁ କିଛି ବୋଧ ପରି ଲାଗିବ ନାହିଁ। ପୁରୁଣା ପ୍ରଫେସନ୍ କୁ ଫେରିପାରିଲେ ଭଲ। ନ ହେଲେ ଘରେ ଖୁସି, କୁଟ୍ କୁସ୍, କେକ୍ ମେକ୍, କୁସ୍ ଲେକ୍ ମେକ୍, ପ୍ରିଲ୍ ଲାସ୍ କଣ୍ଠେଷ୍ଟ ରାଇଟ୍ ଆଦି କାମ କରି ଭଲ ରୋଜଗାର କରିପାରିବେ। ଏହାବ୍ୟତୀତ ଆହୁରି ବହୁତ କିଛି ଅଛି ଇଣ୍ଡିପେଣ୍ଡେଣ୍ଟ ଏରିଆକୁ ନଜରରେ ରଖି ଆଗକୁ ବଢ଼ି ନିଜର ଦକ୍ଷତା ପ୍ରଦର୍ଶନ କରିପାରିବେ।

ସୌନ୍ଦର୍ଯ୍ୟ

ମେହେନ୍ଦି ଅଏଲ

ଆଜିକାଲି ବଜାରରେ ବିଭିନ୍ନ ପ୍ରକାର ପ୍ରତ୍ୟେକ ଉପଲବ୍ଧ। ଖାସ୍ତାକରି ମହିଳାମାନେ କେଶରେ ମେହେନ୍ଦି ଲଗାଇଥାନ୍ତି। ଏହାଦ୍ୱାରା କେଶ କଳା ଏବଂ ସିଲ୍କି ହୋଇଥାଏ। ନିମ୍ନରେ ମେହେନ୍ଦି ତେଲ ବିଷୟରେ କିଛି ଟିପ୍ସ ଦିଆଯାଉଛି, ଯାହା ଆପଣଙ୍କୁ ବହୁ



ଫାଇଦା ଦେଇପାରିବ। ମହିଳାଙ୍କ ସୁନ୍ଦରତା ତାଙ୍କ କେଶ ପାଇଁ ହୋଇଥାଏ। ଯଦି ଆପଣ ବି କେଶ ସମ୍ବନ୍ଧିତ ସମସ୍ୟା ଭୋଗୁଥାନ୍ତି ତେବେ ତଳେ ଦିଆଯାଇଥିବା କେତୋଟି ଟିପ୍ସ ଆପଣଙ୍କ ପାଇଁ...

କେଶ ହେବ କଳା: ମୁଣ୍ଡରେ ମେହେନ୍ଦି ତେଲ ଲଗାଇବା ଦ୍ୱାରା ସବୁଠାରୁ ବଡ଼ ଫାଇଦା ହୋଇଥାଏ। ଆପଣଙ୍କ କେଶ ଲମ୍ବା ହେବା ସହ କଳା ଦେଖାଯାଏ। ଏହା ବ୍ୟତୀତ ଏଥିରେ ଥିବା ଓମେଗା-୩ ଏବଂ ଓମେଗା-୬ ଯାହା କେଶକୁ କଳା କରିବାର ସାହାଯ୍ୟ କରିଥାଏ। କେବଳ ଏତିକି ନୁହେଁ, ଏହାକୁ ଲଗାଇବା ଦ୍ୱାରା ରକ୍ତ ସଞ୍ଚନ ମଧ୍ୟ ଭଲ ହୋଇଥାଏ। ଏହି ତେଲକୁ ମୁଣ୍ଡରେ ମସାଜ୍ କରିବା ଦ୍ୱାରା ଖାଲୁକୁ ପୋଷଣ ମିଳିଥାଏ। ଫଳରେ ନୂଆକରି ଉଠୁଥିବା କେଶର ରଙ୍ଗ ପରିବର୍ତ୍ତନ ଦେଖିବାକୁ ମିଳିଥାଏ।

ଆଖିବ୍ୟାକୁରିଆଲ ଗୁଣ: ମେହେନ୍ଦି ତେଲରେ ଆଖିବ୍ୟାକୁରିଆଲ ଗୁଣ ଭରି ରହିଛି। ଏହା ଖାଲୁକୁ ସଫା ରଖିବାରେ ସାହାଯ୍ୟ କରିଥାଏ। ଏହି ତେଲ ଲଗାଇବା ଦ୍ୱାରା କେଶ ସୁନ୍ଦର ଏବଂ ଚମକପ୍ରଦ ଦେଖାଯାଏ।

କିପରି ଲଗାଇବେ ମେହେନ୍ଦି ତେଲ
କେଶରେ ମେହେନ୍ଦି ତେଲ ଲଗାଇବାକୁ ହେଲେ ସର୍ବପ୍ରଥମେ ହିନାପେଷ୍ଟ ସହ ରୋଜମେରା ଅଏଲ ଏବଂ ନଡ଼ିଆତେଲ ସାତରେ ନିଅନ୍ତୁ। ଏବେ ଏହାକୁ ଭଲଭାବେ ମିଶାଇ ଦିଅନ୍ତୁ। ଏହି ତେଲକୁ ମୁଣ୍ଡରେ ଲଗାଇ ରାତିରେ ଛାଡ଼ି ଦିଅନ୍ତୁ। ସକାଳେ ଶାମ୍ପୋ ସାହାଯ୍ୟରେ କେଶକୁ ଭଲଭାବେ ଧୋଇନିଅନ୍ତୁ। ମେହେନ୍ଦି ତେଲ ଆପଣଙ୍କ କେଶକୁ ସୁରକ୍ଷା କରିଥାଏ। ଏହା କେଶ ଝଡ଼ିବା, ରୂପି ଭଳି ସମସ୍ୟାଠାରୁ ଦୂରରେ ରଖିଥାଏ। ଯଦି ଆପଣ ସମ୍ଭାବରେ ଥିରେରୁ ଦୁଇଥର ଏହାକୁ ଲଗାଇଛନ୍ତି ତେବେ କେଶ ସମ୍ବନ୍ଧିତ ସବୁ ସମସ୍ୟା ଦୂରହୋଇଯିବ।

ଖାଦ୍ୟଗୁଡ଼ି

ଆଳୁ ପୋହା କର୍କଲେଟ୍

ଆବଶ୍ୟକ ସାମଗ୍ରୀ: ଛୁଡ଼ା ୨୫୦ଗ୍ରାମ୍, ସିଝା ଆଳୁ ୨ଟି, ବେସନ, ଫୁଲ, ଜିରା, ଅଦା ରସୁଣ ପେଷ୍ଟ, ଲଙ୍କାଗୁଣ୍ଡ, ହଳଦୀଗୁଣ୍ଡ, ସିମେଲ, ଲୁଆଣି, ଧନିଆପତ୍ର, ଗୋଲମରିଚ ଗୁଣ୍ଡ ଏବଂ ସାଦ ଅନୁସାରେ ଲୁଣ।

ପ୍ରସ୍ତୁତ ପ୍ରଣାଳୀ : ପ୍ରଥମେ କିଛି ଛୁଡ଼ା ନିଅନ୍ତୁ। ତାକୁ ଭଲଭାବେ ଗ୍ରାଉଣ୍ଡକରି ଦିଅନ୍ତୁ। ଏବେ ଏହାକୁ ପାତ୍ରରେ କାଢ଼ି ଦିଅନ୍ତୁ। ଏଥିରେ ଅଳ୍ପ ବେସନ, ସିମେଲ ଏବଂ ଫୁଲ ଭଲଭାବେ ମିଶାଇଦିଅନ୍ତୁ। ଆଗରୁ ମିଶାଇଦେଲା ପରେ ସେଥିରେ କିଛି ପାଣି ଦେଇ ତାକୁ ଗୋଲକରିଦିଅନ୍ତୁ। ଏହି ମିଶ୍ରଣରେ ଲଙ୍କାଗୁଣ୍ଡ, ହଳଦୀଗୁଣ୍ଡ, ଲୁଆଣି, ଧନିଆପତ୍ର, ଗୋଲମରିଚ ଗୁଣ୍ଡ ଏବଂ ଲୁଣକୁ ଭଲଭାବେ ମିଶାଇ ନିଜ୍ଜ କରିଦିଅନ୍ତୁ। ଏହାର ଘୋଳ ଯେପରି ମୋଟା ହେବ। ଘୋଳ ପ୍ରସ୍ତୁତ ହୋଇଗଲା ପରେ ପ୍ୟାନୁକୁ ଗ୍ୟାସ୍ ବୁଲାଇ ବ୍ୟାଇ ସେଥିରେ ଅଳ୍ପ ତେଲ ପକାନ୍ତୁ। ତେଲ ଗାଠିଲା ପରେ ସେଥିରେ ଜିରା ପକାନ୍ତୁ। ଅଦା ରସୁଣ ପେଷ୍ଟ ପକାନ୍ତୁ। ଏବେ ଏହାକୁ ଭଲଭାବେ ଚଳାନ୍ତୁ। ମସଲା କର୍ମିହୋଇଗଲା ପରେ ସେଥିରେ



କୋରା ହୋଇଥିବା ଆଳୁକୁ ପକାନ୍ତୁ। ଏବେ ଏଥିରେ ଚିମୁଟାଏ ଲୁଣ ପକାନ୍ତୁ। ଆଗରୁ ଗୋଲହୋଇଥିବା ବ୍ୟାଟରକୁ ପକାଇ ଭଲଭାବେ ମିଶାଇ ଦିଅନ୍ତୁ। ଏହାକୁ ସେ ପର୍ଯ୍ୟନ୍ତ ଚଳାନ୍ତୁ ଯେପର୍ଯ୍ୟନ୍ତ ପ୍ୟାନୁକୁ ଏସବୁ ଛାଡ଼ିବା ସହ ଏହା ଟିକେ ବହଳ ହେବା ପର୍ଯ୍ୟନ୍ତ ଅପେକ୍ଷା କରନ୍ତୁ। ଉକ୍ତ ମିଶ୍ରଣଟି ପୁରା ବହଳହେବା ପର୍ଯ୍ୟନ୍ତ ତାକୁ ବେଲଣା ପେଡ଼ି ଉପରେ ପକାଇ ନିଜ ହିସାବରେ ସେପ୍ ଦିଅନ୍ତୁ। ଛୁରିରେ ତାକୁ ଛୋଟ ଛୋଟ ଆକାରରେ କାଟି ଦିଅନ୍ତୁ। ଏବେ କଡ଼େଇରେ ଛୋଟ ଛୋଟ ଆକାରରେ କଟା ହୋଇଥିବା ଖଣ୍ଡକୁ ତେଲରେ ପକାଇ ଛାଣନ୍ତୁ। ଏହାକୁ ଏପଟସେପଟକରି ଗୋଲତେନ୍ଦ୍ର ବ୍ରାଉନ୍ କଲର ହେବା ପର୍ଯ୍ୟନ୍ତ ସେକନ୍ତୁ।

ସଂକ୍ଷେପରେ

ଯୁକ୍ତିସି-ନେଟ୍ ପରୀକ୍ଷା ବାତିଲ ନିଷ୍ପତ୍ତିରେ ହସ୍ତକ୍ଷେପ କଲେନି ସୁପ୍ରିମକୋର୍ଟ

ନୂଆଦିଲ୍ଲୀ, ୧୨୮୮ (ପି.ଟି.)

ପ୍ରଶ୍ନପତ୍ର ଲିକ୍ ଅଭିଯୋଗକୁ ନେଇ ସରକାର ଯୁକ୍ତିସି-ନେଟ୍ ପରୀକ୍ଷା ବାତିଲ କରିବାକୁ ନିଷ୍ପତ୍ତି ନେଇଥିଲେ। ଏହାକୁ ଚ୍ୟାଲେଞ୍ଜ କରି କେତେକ ପରୀକ୍ଷାପୂର୍ଣ୍ଣ ସୁପ୍ରିମକୋର୍ଟରେ ସାଜି ଆବେଦନ କରିଥିଲେ। ତେବେ ସର୍ବୋଚ୍ଚ ଅଦାଲତ ସରକାରଙ୍କ ନିଷ୍ପତ୍ତି ଉପରେ ହସ୍ତକ୍ଷେପ କରିବାକୁ ସାମାଜିକ ନୀତି ନିଷିଦ୍ଧ କରିଦେଇଛନ୍ତି। ବର୍ତ୍ତମାନ ସ୍ଥିତିରେ ହସ୍ତକ୍ଷେପ କରିବା ଅବ୍ୟବସ୍ଥା ସୃଷ୍ଟି କରିବ ବୋଲି ପ୍ରଧାନ ବିଚାରପତି ଡି.ଓ.ଲ. ଚନ୍ଦ୍ରଚୂଡ଼, ଜଷ୍ଟିସ୍ ଜେ.ବି. ପରଡିଓଲ୍ ଏବଂ ମନୋଜ ମିଶ୍ରଙ୍କ ଖଣ୍ଡପାଠ କହିଛନ୍ତି। ସରକାର ଅଗଷ୍ଟ ୨୧ରେ ସାଜି ପରୀକ୍ଷା କରାଇବାକୁ ଯାଜ୍ଞଦେବାକୁ ଛାଡ଼ିଦେବାକୁ ଆଶ୍ୱସ୍ତ ହେବେ ବୋଲି ଆଶା କରାଯାଉଛି। ବର୍ତ୍ତମାନ ପରିସ୍ଥିତିରେ ସୁପ୍ରିମକୋର୍ଟ ହସ୍ତକ୍ଷେପ କରିବା ଏହାକୁ ଗମ୍ୟ ଭାବେ ପ୍ରତ୍ୟାଖ୍ୟାନ କରିବା ସହ ଅଧିକାରୀଙ୍କୁ ସୃଷ୍ଟି କରିବ ବୋଲି ସିଦ୍ଧାନ୍ତ ନେଇଛନ୍ତି। ସୁପରିମୋଗ୍ୟ ଜୁନ୍ ୧୮ରେ ଯୁକ୍ତିସି-ନେଟ୍ ପରୀକ୍ଷା ହୋଇଥିବାବେଳେ ତା' ପରଦିନ ବାତିଲ କରିଦିଆଯାଇଥିଲା।

ଯୁକ୍ତିସି-ନେଟ୍ ପରୀକ୍ଷା, ଅଞ୍ଚଳ ଖାଲି କରିବାକୁ ରୁଷିୟ ସେନାର ଅନୁରୋଧ

ଲିଭୁ, ୧୨୮୮

ରୁଷିଆର କୂର୍ଦ୍ଧ ସୀମା ଛାଡ଼ି ଅନ୍ୟତ୍ର ପଳାୟନକୁ ସମାପନ କରିବାକୁ ରୁଷିୟ ସେନା ଅପିଲ କରିଛି। ଯୁକ୍ତିସି-ନେଟ୍ କୌଣସି ମୁହୂର୍ତ୍ତରେ ଆକ୍ରମଣ କରିବାକୁ ଥିବାରୁ ରୁଷିୟ ସେନା ଏହି ନିର୍ଦ୍ଦେଶ ଦେଇଛି। ଗତ ୬ରେ ସଶସ୍ତ୍ର ଯୁକ୍ତିସି-ନେଟ୍ ସେନା ସୀମା ପାରକ୍ଷିଣ୍ୟରେ ପର୍ଯ୍ୟନ୍ତ ରୁଷିଆ ମଧ୍ୟକୁ ପଶି ଆକ୍ରମଣ କରିଥିଲା। ତେଣୁ ସମସ୍ତେ ମଧ୍ୟରେ ୬୬ ହଜାର ଲୋକ କୂର୍ଦ୍ଧ ଅଞ୍ଚଳ ଛାଡ଼ି ପଳାୟନ କରିଥିବା ରୁଷିଆର ଜରୁରୀକାଳୀନ କର୍ତ୍ତୃପକ୍ଷ ସୂଚନା ଦେଇଛନ୍ତି। ଯୁକ୍ତିସି-ନେଟ୍ ସୈନ୍ୟ ୧୦ କି.ମି ମଧ୍ୟକୁ ପଶିଆସି ସୁଦୃଶ୍ୟ ସହରର ପଶ୍ଚିମ ପାର୍ଶ୍ୱକୁ ଅଧିକୃତ କରି ରଖିଥିବା ଜଣାଯାଇଛି।

ଆଦାନୀ ତଦନ୍ତ ସିବିଆଇ କିମ୍ବା ଏସ୍ଆଇଟିକୁ ଦିଆଯାଉ

ଦାବି ଜଣାଇଲା କଂଗ୍ରେସ

ନୂଆଦିଲ୍ଲୀ, ୧୨୮୮ (ପି.ଟି.)

ପୂର୍ଣ୍ଣ ବକାର ନିୟନ୍ତ୍ରଣ ସେବିକ ଅଧିକାରୀ ମାଧବୀ ପୁରୀ ବୁକ୍ସ ବିରୋଧରେ ଆମେରିକାୟ ରିସର୍ଚ୍ ପାର୍ଟି ହିନ୍ଦେନ୍ବର୍ଗ ଗମ୍ୟର ଅଭିଯୋଗ ଆଣିବା ପରେ କଂଗ୍ରେସ ପକ୍ଷରୁ ତାଙ୍କ ଉପ୍ରାପୀ ଦାବି କରାଯାଇଛି। ଆଦାନୀ ମାମଲାରେ ସେବି ସାଲିସ୍ କରିବା ସମ୍ଭାବନା ଥିବାରୁ ସୁପ୍ରିମକୋର୍ଟ ଏହାର ତଦନ୍ତ ଦାୟିତ୍ୱ ଚନ୍ଦ୍ରଚୂଡ଼, ଜଷ୍ଟିସ୍ ଜେ.ବି. ପରଡିଓଲ୍ ଏବଂ ମନୋଜ ମିଶ୍ରଙ୍କ ଖଣ୍ଡପାଠ କହିଛନ୍ତି। ସରକାର ଅଗଷ୍ଟ ୨୧ରେ ସାଜି ପରୀକ୍ଷା କରାଇବାକୁ ଯାଜ୍ଞଦେବାକୁ ଛାଡ଼ିଦେବାକୁ ଆଶ୍ୱସ୍ତ ହେବେ ବୋଲି ଆଶା କରାଯାଉଛି। ବର୍ତ୍ତମାନ ପରିସ୍ଥିତିରେ ସୁପ୍ରିମକୋର୍ଟ ହସ୍ତକ୍ଷେପ କରିବା ଏହାକୁ ଗମ୍ୟ ଭାବେ ପ୍ରତ୍ୟାଖ୍ୟାନ କରିବା ସହ ଅଧିକାରୀଙ୍କୁ ସୃଷ୍ଟି କରିବ ବୋଲି ସିଦ୍ଧାନ୍ତ ନେଇଛନ୍ତି। ସୁପରିମୋଗ୍ୟ ଜୁନ୍ ୧୮ରେ ଯୁକ୍ତିସି-ନେଟ୍ ପରୀକ୍ଷା ହୋଇଥିବାବେଳେ ତା' ପରଦିନ ବାତିଲ କରିଦିଆଯାଇଥିଲା।



ଗୌତମ ଆଦାନୀ



ମାଧବୀ ପୁରୀ ବୁକ୍ସ

କେତେକ ଆର୍ଥିକ କାରବାରକୁ ନେଇ ଚାଲିଥିବା ତଦନ୍ତ ଉପରେ ସେବି ନିଜ ବିବୃତି ଜରିଆରେ ଖୁବ୍ ସକ୍ରିୟ ସମ୍ପର୍କ ଭାବରେ ଦେଖାଇବାକୁ ଉଦ୍ୟମ କରୁଥିବା କଂଗ୍ରେସର ଯୋଗାଯୋଗ ଦାୟିତ୍ୱରେ ଥିବା ସାଧାରଣ ସମ୍ପର୍କ (ଏସ୍ଆଇଟି)କୁ ହସ୍ତାନ୍ତର କରନ୍ତୁ ସମନ ଜାରି କରିବା ସହ ୧,୧୦୦ ଟି ଓ ଲମ୍ବେଲ୍ ପଠାଇବା ସହ ୧୨,୦୦୦ ପୁସ୍ତକ ୩୦୦ ଡକ୍ୟୁମେଣ୍ଟ ଯାଞ୍ଚ କରିଥିବା ପ୍ରଧାନମନ୍ତ୍ରୀ ଏବଂ ଟେକ୍ସିକ ବ୍ୟବସାୟୀ ସମ୍ପୂର୍ଣ୍ଣ। ତେଣୁ ଏହାର ତଦନ୍ତ ପାଇଁ ତୁରନ୍ତ ଅଧିକାରୀଙ୍କୁ ସୃଷ୍ଟି କରିବା ସହ ଉଚ୍ଚ ମାଧବୀ ଏହା ପ୍ରସ୍ତୁତ କରିବା ସହ ଉଚ୍ଚ ଡିଭିଜନ୍ ନିଜକୁ ଦୂରରେ ରଖିଥିଲେ ବୋଲି ବକାର ନିୟାମକ କହିବାର ଦିନକ ପରେ କଂଗ୍ରେସ ଉପରୋକ୍ତ ଅଭିଯୋଗ ଆଣିଛି। ଆଦାନୀ ଗ୍ରୁପ୍

ପତ୍ର ଲେଖୁଥିଲେ। ତେବେ ଅଧିକାରୀ ଏହାର କୌଣସି ଉତ୍ତର ଦେଲ ନ ଥିଲେ। ଆଦାନୀ ଗ୍ରୁପ୍ କାଲିଆତି ଅଭିଯୋଗ ଉପରେ ତଦନ୍ତ ୨ ମାସ ମଧ୍ୟରେ ଶେଷ କରିବାକୁ ସୁପ୍ରିମକୋର୍ଟ ଗତବର୍ଷ ମାର୍ଚ୍ଚ ୩ରେ ନିର୍ଦ୍ଦେଶ ଦେଇଥିଲେ। ଅଧିକାରୀ ୧୮ ମାସ ପରେ ଆଦାନୀ ଗ୍ରୁପ୍ ସର୍ବନିମ୍ନ ସମନ ଜାରି କରିବା ସହ ୧,୧୦୦ ଟି ଓ ଲମ୍ବେଲ୍ ପଠାଇବା ସହ ୧୨,୦୦୦ ପୁସ୍ତକ ୩୦୦ ଡକ୍ୟୁମେଣ୍ଟ ଯାଞ୍ଚ କରିଥିବା ପ୍ରଧାନମନ୍ତ୍ରୀ ଏବଂ ଟେକ୍ସିକ ବ୍ୟବସାୟୀ ସମ୍ପୂର୍ଣ୍ଣ। ତେଣୁ ଏହାର ତଦନ୍ତ ପାଇଁ ତୁରନ୍ତ ଅଧିକାରୀଙ୍କୁ ସୃଷ୍ଟି କରିବା ସହ ଉଚ୍ଚ ମାଧବୀ ଏହା ପ୍ରସ୍ତୁତ କରିବା ସହ ଉଚ୍ଚ ଡିଭିଜନ୍ ନିଜକୁ ଦୂରରେ ରଖିଥିଲେ ବୋଲି ବକାର ନିୟାମକ କହିବାର ଦିନକ ପରେ କଂଗ୍ରେସ ଉପରୋକ୍ତ ଅଭିଯୋଗ ଆଣିଛି। ଆଦାନୀ ଗ୍ରୁପ୍

'ନିଜକୁ ସ୍ୱଚ୍ଛ ପ୍ରମାଣିତ କରନ୍ତୁ ସେବି ଅଧିକାରୀ'

ନୂଆଦିଲ୍ଲୀ, ୧୨୮୮ (ପି.ଟି.)



ସେବି ଅଧିକାରୀ ମାଧବୀ ପୁରୀ ବୁକ୍ସ ଅପରାଧ କମ୍ପାନୀରେ ପୂର୍ଣ୍ଣନିବେଶ କରିଥିବା ସ୍ୱାକାର କରିଛନ୍ତି। ତାଙ୍କର ସିଦ୍ଧାନ୍ତ ଏବଂ ଭାରତୀୟ କର୍ମଚାରୀଙ୍କୁ ଫାର୍ମରେ ଗ୍ରାହକମାନଙ୍କ ସହ ଡିଲ୍ ସମ୍ପର୍କରେ ନିଜର ସ୍ୱଚ୍ଛତା ପ୍ରମାଣିତ କରିବାକୁ ଆମେରିକାୟ ରିସର୍ଚ୍ ପାର୍ଟି ହିନ୍ଦେନ୍ବର୍ଗ ମାଧବୀଙ୍କୁ ଆହ୍ୱାନ ଦେଇଛି। ହିନ୍ଦେନ୍ବର୍ଗର ସର୍ବନିମ୍ନ ଅଭିଯୋଗ ସେବି ବିଶ୍ୱାସନୀୟତା ଉପରେ ଆକ୍ରମଣ ଏବଂ ଚରିତ୍ର ହାନି କରିବାକୁ ଉଦ୍ୟମ ବୋଲି ମାଧବୀ ଓ ତାଙ୍କ ସ୍ୱାମୀ ମନ୍ତବ୍ୟ ଦେଇଥିଲେ। ଏହା ପରେ ରିସର୍ଚ୍ ପାର୍ଟି ଏକ୍ସ୍ରେ ଏକାଧିକ ପୋଷ୍ଟ ଜରିଆରେ ଜବାବ ଦେଇଛି। ଏହା କେତେକ ଚାଲୁଥିବା ପ୍ରସ୍ତୁତ କରିବା ସହ ନୂଆ ପ୍ରଶ୍ନ ଛିଡ଼ା କରାଇଛି।

ବରପୂର୍ଣ୍ଣା କିମ୍ବା ମରିସପ୍ଲିତ ବିନୋଦ ଅଧିକାରୀ ପରିଚାଳିତ ସଂସ୍ଥାରେ ମାଧବୀ ପୂର୍ଣ୍ଣନିବେଶ କରିବା ସହ ଏହା ତାଙ୍କ ସ୍ୱାମୀଙ୍କ ବାଲ୍ୟବନ୍ଧୁଙ୍କ ଦ୍ୱାରା ପରିଚାଳିତ ହେଉଥିବା କହିଛନ୍ତି, ଯିଏକି ସେତେବେଳେ ଆଦାନୀ ଗ୍ରୁପ୍ ନିର୍ଦ୍ଦେଶକ ଥିଲେ। ୨୦୧୭ରେ ମାଧବୀ ସେବିର ପୂର୍ଣ୍ଣକାଳୀନ ସର୍ବସମ୍ପତ୍ତି ହେବା ସହ ୨୦୨୨ ମାର୍ଚ୍ଚରେ ଏହାର ଅଧିକାର ହୋଇଥିଲେ। ଏହା ପରେ ରିସର୍ଚ୍ ପାର୍ଟି ୨୦୧୫ରେ ସେ ଓ ତାଙ୍କ ସ୍ୱାମୀ ଧର୍ମକ ବୁକ୍ସ ସିଦ୍ଧାନ୍ତରେ ରହିଥିଲେ ଓ ବିଦେଶୀ ସଂସ୍ଥାରେ ପୂର୍ଣ୍ଣନିବେଶ କରିଥିବା କହିଛନ୍ତି।

ଦାବି କରୁଥିବାବେଳେ ଏହାର ଅନେକ କମ୍ପାନୀକୁ ସେବି କାରଣ ଦର୍ଶାଏ ନୋଟିସ୍ ଜାରି କରିଥିବା କୁହାଯାଉଛି। ବିରୋଧୀ ନେତାଙ୍କ ବିରୋଧରେ ପ୍ରଧାନମନ୍ତ୍ରୀଙ୍କ ତଦନ୍ତକାରୀ ସଂସ୍ଥାଗୁଡ଼ିକ ହରିତ୍ ତଦନ୍ତ କରୁଥିବାବେଳେ ଆଦାନୀ ମାମଲାରେ ବିଳମ୍ବ କାର୍ଯ୍ୟକ୍ରମ ବୋଲି କଂଗ୍ରେସ ନେତା ପ୍ରଶ୍ନ କରିଛନ୍ତି। ଗତ ୧୦ ତାରିଖରେ ହିନ୍ଦେନ୍ବର୍ଗ ଦ୍ୱିତୀୟ ରିପୋର୍ଟ ପ୍ରକାଶ

କରିବା ପରେ ଆଦାନୀ ମହାତ୍ମ୍ୟାନ୍ତର ମାମଲାରେ ତଦନ୍ତ ପରିଚାଳନାରେ ସେବି ଅଧିକାରୀ ମାଧବୀଙ୍କ ସାଧୁତାକୁ ନେଇ ପ୍ରଶ୍ନ ଉଠିଛି। ଆଦାନୀ ଗ୍ରୁପ୍ ଷ୍ଟକ୍ କାଲିଆତି ପାଇଁ ବ୍ୟବହାର କରୁଥିବା ବରପୂର୍ଣ୍ଣା ଓ ମରିସପ୍ଲିତ ଅପରାଧ କମ୍ପାନୀଗୁଡ଼ିକରେ ମାଧବୀ ଓ ତାଙ୍କ ସ୍ୱାମୀ ପୂର୍ଣ୍ଣନିବେଶ କରିଥିବା ହିନ୍ଦେନ୍ବର୍ଗ ଦ୍ୱିତୀୟ ରିପୋର୍ଟରେ ଦର୍ଶାଯାଇଛି।



ପ୍ରବଳ ବର୍ଷାରେ ବେଙ୍ଗାଳୁରୁର ଜୟଦେବ ହସ୍ତିଶାଳ ନିକଟରେ ଥିବା ଅଣ୍ଡରପାସ୍ ଜଳାଶୟନ।

ଶମ୍ଭୁ ସୀମା ଅବରୋଧମୁକ୍ତ କରିବାକୁ ଚାଷୀଙ୍କୁ ମନାଅ

କୋଲକାତା, ୧୨୮୮

ପଞ୍ଚାବ ସରକାରଙ୍କୁ ସୁପ୍ରିମକୋର୍ଟଙ୍କ ନିର୍ଦ୍ଦେଶ

ଶମ୍ଭୁ ସୀମାକୁ ଅବରୋଧ ହଟାଇବା ପାଇଁ ଚାଷୀମାନଙ୍କୁ ମନାକରି ନିମନ୍ତେ ସୁପ୍ରିମକୋର୍ଟ ସାମାଜିକ ପଞ୍ଚାବର ଭଗଞ୍ଜ ମାନ୍ ସରକାରଙ୍କୁ ନିର୍ଦ୍ଦେଶ ଦେଇଛନ୍ତି। ଜାତୀୟ ରାଜପଥ ପାଇଁ ଫ୍ଲୋ ବ୍ଲକ୍ ଆମୁଲ୍, କରୁରୀ ଯାନ ଏବଂ ସ୍ଥାନୀୟ ଲୋକଙ୍କ ଯାତାୟତ ଲାଗି ଶମ୍ଭୁ ସୀମାକୁ ଆଂଶିକ ଖୋଲାଯିବା ଆବଶ୍ୟକ ବୋଲି ସର୍ବୋଚ୍ଚ ଅଦାଲତ କହିଛନ୍ତି। ସୂଚନାଯୋଗ୍ୟ, ଗତ ଫେବୃଆରୀ ୧୩ରୁ ଉତ୍ତରାଖଣ୍ଡର ବିଭିନ୍ନ ଦାବି ନେଇ ପଞ୍ଚାବ-ହରିୟାଣାର ଶମ୍ଭୁ ସୀମାରେ

ଆନ୍ଦୋଳନ ଜାରି ରଖିଛନ୍ତି। ସମସ୍ତେ ମଧ୍ୟରେ ସଂଲଗ୍ନ ଜିଲାର ଏସ୍ପିମାନଙ୍କ ଦୈନିକ ତାଲିକା ସମାଧାନର ବାଟ ବାହାର କରିବାକୁ ସର୍ବୋଚ୍ଚ ଅଦାଲତ ପଞ୍ଚାବ ଓ ହରିୟାଣାର ପୋଲିସ୍ ମହାନିର୍ଦ୍ଦେଶକ (ଡିଜିପି)ଙ୍କୁ ନିର୍ଦ୍ଦେଶ ଦେଇଛନ୍ତି। ଆନ୍ଦୋଳନର ଚାଷୀମାନଙ୍କ ସହ ଆଲୋଚନା ପାଇଁ ପ୍ରସ୍ତାବିତ କମିଟିରେ ଅଗ୍ରାଜନନିତିକ ଲୋକମାନଙ୍କୁ ରଖିବା

ନିମନ୍ତେ ଉଭୟ ରାଜ୍ୟ ସରକାର ପ୍ରସ୍ତାବ ଦେଇଥିବାରୁ ଅଦାଲତ ଏହାକୁ ପ୍ରଶଂସା କରିଛନ୍ତି। ତେବେ ସବୁ ଫସଲର ସର୍ବନିମ୍ନ ସହାୟକ ମୂଲ୍ୟ (ଏଏସ୍ଏସ୍ଏ) ଉପରେ ଆଇନଗତ ଗ୍ୟାରେଣ୍ଟି ଦାବିରେ ଦିଲ୍ଲୀ ଦ୍ୱିତୀୟ ଅଭିଯାନ ଆରମ୍ଭ କରିଥିବା ଚାଷୀମାନଙ୍କୁ ଶମ୍ଭୁ ସୀମାରେ ଅଟକାଯିବାରୁ ସେମାନେ ଫେବୃଆରୀ ୧୩ରୁ ସେଠାରେ କ୍ୟାମ୍ପ ପକାଇ ରହିଥିବାବେଳେ ଜାତୀୟ ରାଜପଥରେ ବହୁସଂଖ୍ୟାରେ ଟ୍ରାକ୍ଟର ରଖି ଅବରୋଧ କରିଛନ୍ତି। ଏଏସ୍ଏସ୍ଏ ଉପରେ ଆଇନଗତ ଗ୍ୟାରେଣ୍ଟି ନିମିତ୍ତ ପର୍ଯ୍ୟନ୍ତ ସେମାନେ ସୀମାକୁ ହଟିବାକୁ ଚାହୁଁନାହାନ୍ତି।

ପାକ୍ ସେନା ଆତ୍ମସମର୍ପଣ ପ୍ରତିମୂର୍ତ୍ତି ଭାଙ୍ଗିଦେଲେ ଆମେରିକାରେ ରହି ଦରମା ନେଉଛନ୍ତି ଗୁଜରାଟ ସ୍କୁଲ ଶିକ୍ଷୟିତ୍ରୀ



ଭାଙ୍ଗା, ୧୨୮୮

ବାଂଲାଦେଶ ସାଧାରଣତନ୍ତ୍ର ସ୍ଥାପନା ପରେ ପରିଚିତ ୧୯୭୧ ମୁକ୍ତ ପରବର୍ତ୍ତୀ ପାକିସ୍ତାନ ସେନା ଆତ୍ମସମର୍ପଣ କରୁଥିବାର ପ୍ରତିମୂର୍ତ୍ତି ଭାଙ୍ଗିଦିଆଯାଇଛି। ଭାରତ ବିରୋଧୀ ଆନ୍ଦୋଳନକାରୀମାନେ

ପରାଜୟର ଝରକା ଲାଗିଥିଲା। ତତ୍କାଳୀନ ପାକ୍ ସେନାର ମେଜର ଜେନେରାଲ ଅମିନ ଅବଦୁଲ୍ ଖାନ୍ ନିଆଜି ଭାରତୀୟ ସେନା ଏବଂ ବାଂଲାଦେଶର ପୂର୍ଣ୍ଣସାହାଯ୍ୟ ପ୍ରଦାନ କରିବାକୁ ଆତ୍ମସମର୍ପଣ ପତ୍ରରେ ସ୍ୱାକ୍ଷର କରୁଥିବା ପ୍ରତିମୂର୍ତ୍ତିରେ ଦେଖିବାକୁ ମିଳେ। ମେଜର ଜେନେରାଲ ନିଆଜି ଭାରତର ଇଷ୍ଟ୍ କମାଣ୍ଡର ତତ୍କାଳୀନ କମାଣ୍ଡିଂ ମୁଖ୍ୟ କ୍ୟୁମ୍ଭାଣ୍ଡ ଜେନେରାଲ ଜଗଜିତ ସିଂ ଔରୋରାଙ୍କ ଆଗରେ ଆତ୍ମସମର୍ପଣ କରିଥିଲେ। ଦ୍ୱିତୀୟ ବିଶ୍ୱଯୁଦ୍ଧ ପରେ ଏହା ସର୍ବବୃହତ୍ ସାମରିକ ଆତ୍ମସମର୍ପଣ। ବାଂଲାଦେଶରେ ଆନ୍ଦୋଳନ ଯୋଗୁ ପୂର୍ବତନ ପ୍ରଧାନମନ୍ତ୍ରୀ ଶେଖ୍ ଗତ ୫ ତାରିଖରେ ଇସ୍ତଫା ଦେଇ ଦେଶ ଛାଡ଼ିଥିଲେ।

ଅହମଦାବାଦ, ୧୨୮୮

ଗୁଜରାଟ ବନାସକାଣ୍ଡା ଜିଲ୍ଲା ଅଧିକାରୀଙ୍କ ପଞ୍ଚା ସରକାରୀ ସ୍କୁଲର ଭାବନା ପରେ ଆମେରିକାରେ ଶିକ୍ଷାଗୋଚର ବସବାସ କରୁଛନ୍ତି। ଏହାସହ ବିନା ଖୁଚି କରି ସ୍କୁଲର ଶିକ୍ଷୟିତ୍ରୀ ଭାବେ ସେ ଦରମା ନେଉଥିବା ନେଇ ବିଦ୍ୟାଳୟର ଛାତ୍ରଛାତ୍ରୀ ଓ ଅଭିଭାବକ ଅଭିଯୋଗ କରିଛନ୍ତି। ଭାବନା ୨୦୧୬ରୁ ଆମେରିକାରେ ଶିକ୍ଷାଗୋଚର ଛାତ୍ରୀ ବାସିନ୍ଦା ଭାବେ ରହିଆସୁଛନ୍ତି ବୋଲି ପଞ୍ଚା ସରକାରୀ ସ୍କୁଲର ଭାରପ୍ରାପ୍ତ ପ୍ରଧାନ ଶିକ୍ଷକ ପାଉଲ୍ କରୁଛି। ବାକି ସମସ୍ତ ସେ ଅନିୟମିତ କେବଳ ଦାପାବକି ସମୟରେ ଗୋଟିଏ



ଭାବନା ପରେ

ମାସ ପାଇଁ ଗୁଜରାଟ ଆସିଥାନ୍ତି। ସେ ନିଜ ଚାକିରିକୁ ବଞ୍ଚାଇ ରଖିବା ପାଇଁ ବର୍ଷକୁ ଅତିବେଶୀ ଗୋଟିଏ ମାସ ପର୍ଯ୍ୟନ୍ତ ଶିକ୍ଷକ ଭାବେ କରୁଛି। ବାକି ସମସ୍ତ ସେ ଅନିୟମିତ ଭାବେ ଛୁଟିରେ ରହି ଶିକ୍ଷାଗୋଚର

ବସବାସ କରନ୍ତି ବୋଲି ପାଉଲ୍ କହିଛନ୍ତି। ବର୍ତ୍ତମାନ ମଧ୍ୟ ବିଦ୍ୟାଳୟର ଶିକ୍ଷକ ତାଲିକାରେ ଭାବନାଙ୍କ ନାମ ରହିଛି ଏବଂ ସେ ସରକାରଙ୍କ ପକ୍ଷରୁ ବିରୋଧରେ କାର୍ଯ୍ୟାଳୟରେ ନେବାକୁ ପାଉଲ୍ ବନାସକାଣ୍ଡା ଜିଲ୍ଲା ଶିକ୍ଷା ଅଧିକାରୀ(ଡିଭିଓ) ବିନୁଭାଇ ପରେଲ୍ଙ୍କୁ ଚିଠି ଲେଖିଛନ୍ତି। ପାଉଲ୍ କହିଛନ୍ତି, ଭାବନା ଲମ୍ବ ସମୟ ଧରି ଅନୁପସ୍ଥିତ ରହିବା ଯୋଗୁ ଛାତ୍ରଛାତ୍ରୀ ସମସ୍ୟାରେ ପଡ଼ୁଛନ୍ତି। ସେଥିପାଇଁ ସେ ଉପ୍ରାପୀ ଦିଅନ୍ତୁ ନିର୍ଦ୍ଦେଶରେ ଯୋଗଦିଅନ୍ତୁ। ତେବେ ଆନ୍ଦୋଳନରେ ଯୋଗଦିଅନ୍ତୁ। ତେବେ ରାଜ୍ୟ ସରକାରଙ୍କ ନିୟମ ଅନୁଯାୟୀ, କୌଣସି ଶିକ୍ଷକ ବର୍ଷକୁ ଅଧିକ ସମୟ ପାଇଁ ଅନୁପସ୍ଥିତ ରହିଲେ ତାକୁ

ଚାକିରିରୁ ବରଖାସ୍ତ କରାଯାଇପାରିବ ବୋଲି ବନାସକାଣ୍ଡା ଜିଲ୍ଲା କହିଛନ୍ତି। ମାମଲାରେ ଭାବନାଙ୍କୁ ନୋଟିସ୍ ଜାରି କରାଯିବ ଏବଂ ସତ୍ୟାପନକର ଉତ୍ତର ନ ଦିଆଯିବ ବୋଲି କୁହାଯାଇଛି। ତେଣୁ ଭାବନାଙ୍କ ବିରୋଧରେ କାର୍ଯ୍ୟାଳୟରେ ନେବାକୁ ପାଉଲ୍ ବନାସକାଣ୍ଡା ଜିଲ୍ଲା ଶିକ୍ଷା ଅଧିକାରୀ(ଡିଭିଓ) ବିନୁଭାଇ ପରେଲ୍ଙ୍କୁ ଚିଠି ଲେଖିଛନ୍ତି। ପାଉଲ୍ କହିଛନ୍ତି, ଭାବନା ଲମ୍ବ ସମୟ ଧରି ଅନୁପସ୍ଥିତ ରହିବା ଯୋଗୁ ଛାତ୍ରଛାତ୍ରୀ ସମସ୍ୟାରେ ପଡ଼ୁଛନ୍ତି। ସେଥିପାଇଁ ସେ ଉପ୍ରାପୀ ଦିଅନ୍ତୁ ନିର୍ଦ୍ଦେଶରେ ଯୋଗଦିଅନ୍ତୁ। ତେବେ ରାଜ୍ୟ ସରକାରଙ୍କ ନିୟମ ଅନୁଯାୟୀ, କୌଣସି ଶିକ୍ଷକ ବର୍ଷକୁ ଅଧିକ ସମୟ ପାଇଁ ଅନୁପସ୍ଥିତ ରହିଲେ ତାକୁ

ଅନନ୍ୟ ପ୍ରତିଭାର ଅଧିକାରୀ ବାମହାତୀ

ଅନ୍ତର୍ଜାତୀୟ ବାମହାତୀ ଦିବସ

ଅନ୍ତର୍ଜାତୀୟ ବାମହାତୀ ଦିବସ ପ୍ରତିବର୍ଷ ଅଗଷ୍ଟ ୧୩ରେ ସାରା ବିଶ୍ୱରେ ପାଳନ କରାଯାଏ। ବାମହାତୀର ଅର୍ଥ ହେଉଛି, ଯେଉଁମାନେ ନିଜ କାମକୁ ବାମହାତରେ ଅର୍ଥାତ୍ ବିପରୀତ ହାତରେ କରନ୍ତି। କୁହାଯାଏ, ଯେଉଁମାନେ ବାମହାତରେ କାମ କରନ୍ତି କିମ୍ବା ଲେଖନ୍ତି, ସେମାନଙ୍କଠାରେ ଅନନ୍ୟ ପ୍ରତିଭା ରହିଥାଏ। ସେମାନଙ୍କର ସମ୍ପତ୍ତି କିଛି ରୁଣ୍ଡା ରହିଥାଏ, ଯାହା ସେମାନଙ୍କୁ ଅନ୍ୟମାନଙ୍କଠାରୁ ସ୍ୱତନ୍ତ୍ର କରିଥାଏ। ତିନୋଟି ଅନୁଯାୟୀ, ବିଶ୍ୱର ୭୦୦ ପ୍ରତିଶତ ଲୋକ ବାମହାତରେ ସବୁ କାମ କରିଥାନ୍ତି। ଆମ ସାମ୍ରାଜ୍ୟ ନିଜର ପରିଚୟ ଦୃଷ୍ଟି କରୁଥିବା ଅନେକ ବାମହାତୀଙ୍କ କଳ୍ପନା ଭାବରେ ରହିଛି। ଆମ ଜାତିର ପିତା ମହାତ୍ମା ଗାନ୍ଧୀଙ୍କ ସହ ପୂର୍ବତନ ଭାରତୀୟ



କ୍ରିକେଟର ସତ୍ତ୍ୱେ ତେହଲୁକର ମଧ୍ୟ ସାରା ବିଶ୍ୱରେ ସ୍ୱୀକୃତି ଲାଭ କରିଛନ୍ତି ଏବଂ ଭାରତର ଫୁଟ୍ବଲ ପାଇଁ ଯଦିଓ ସତ୍ତ୍ୱେ ତେହଲୁକର ତାଙ୍କ ଡାହାଣ ହାତରେ ବ୍ୟାଟ୍ କରନ୍ତି ତଥାପି ସେ ଲେଖାଲେଖି ସମ୍ପତ୍ତି କିଛି ରୁଣ୍ଡା ରହିଥାଏ, ଯାହା ସେମାନଙ୍କୁ ଅନ୍ୟମାନଙ୍କଠାରୁ ସ୍ୱତନ୍ତ୍ର କରିଥାଏ। ତିନୋଟି ଅନୁଯାୟୀ, ବିଶ୍ୱର ୭୦୦ ପ୍ରତିଶତ ଲୋକ ବାମହାତରେ ସବୁ କାମ କରିଥାନ୍ତି। ଆମ ସାମ୍ରାଜ୍ୟ ନିଜର ପରିଚୟ ଦୃଷ୍ଟି କରୁଥିବା ଅନେକ ବାମହାତୀଙ୍କ କଳ୍ପନା ଭାବରେ ରହିଛି। ଆମ ଜାତିର ପିତା ମହାତ୍ମା ଗାନ୍ଧୀଙ୍କ ସହ ପୂର୍ବତନ ଭାରତୀୟ

ଚାପ୍ଲିନ, ମୁରରାଜ ସିଂ, ଆମେରିକାରେ ପୂର୍ବତନ ରାଷ୍ଟ୍ରପତି ବାରାକ୍ ଓବାମା, ବିଲ୍ କ୍ଲିଣ୍ଟନ, ରୋନାଲ୍ଡ ରେଗାନ, ଚେନିସ୍ ତାରକା ରାଫେଲ୍ ନାଡାଲ୍ ମଧ୍ୟ ବାମହାତୀ ଚାଲିକାରେ ଅଛନ୍ତି। ଇଣ୍ଡୋନେସିଆର ଲୋଫ୍ଟ୍ ହ୍ୟାଣ୍ଡ୍ସ ପ୍ରତିଷ୍ଠାତା ଡିନ୍ ଆର କ୍ୟାମ୍ପବେଲ୍ ୧୯୭୬ରେ ବାମହାତୀ ଲୋକମାନଙ୍କର ସୃଷ୍ଟିକାରୀ ଏବଂ ଅଧିକାରୀ ବିଷୟରେ ବର୍ଣ୍ଣନା କରିଥିଲେ। ଏହାପରେ ୧୩ ଅଗଷ୍ଟ ୧୯୯୨ରେ 'ଲୋଫ୍ଟ୍ ହ୍ୟାଣ୍ଡ୍ସ ଡେ' କୁ ବାମହାତୀ ଆନ୍ତର୍ଜାତୀୟ ଦିବସ ଆରମ୍ଭ ହୋଇଥିଲା। ବିଶ୍ୱରେ ଜଣାଶୁଣା ଗ୍ରାହ୍ୟରେ ବାମହାତୀଙ୍କର ବେଶ୍ ଗୁରୁତ୍ୱ ରହିଛି।

ପୁରସ୍କାର

ଅନ୍ୟମାନଙ୍କ ଖୁସିର କାରଣ ସାଜନ୍ତୁ ଆଜି ବିଶ୍ୱ ଅଙ୍ଗଦାନ ଦିବସ

ସାମ୍ପ୍ରତିକ ରୋଗଗ୍ରସ୍ତ କିମ୍ବା ଦୁର୍ବଳତାରେ ଗୁରୁତର ଆହତ ବ୍ୟକ୍ତିଗଣଙ୍କୁ ସାହାଯ୍ୟ କରିବାକୁ ଅଙ୍ଗଦାନ ଏକ ଗୁରୁତ୍ୱପୂର୍ଣ୍ଣ ମାଧ୍ୟମ ପାଲଟିଛି। ଅନେକ ସ୍ୱତନ୍ତ୍ର ଭାବରେ ଅଙ୍ଗଦାନ କରିବାକୁ ଆଗଭର ହେଉଛନ୍ତି। ଏନେଇ ଅଧିକ ଜନସଚେତନତା ସୃଷ୍ଟିକରିବା ପ୍ରତିବର୍ଷ ଅଗଷ୍ଟ ୧୩ ତାରିଖରେ 'ବିଶ୍ୱ ଅଙ୍ଗଦାନ ଦିବସ' ପାଳନ ହୋଇଥାଏ। ଏହାଦ୍ୱାରା ଏକାଧିକ ମହତ୍ତ୍ୱ କାମରେ ଆହୁରି ଅଧିକ ବ୍ୟକ୍ତିଗଣ ସାମିଲ ହୋଇ ପାରିବେ। ଉଚ୍ଚ ଦିବସ ପାଳନ ଅବସରରେ ଚଳିତ ବର୍ଷର ଯୋଗାନ ରହିଛି 'ଆଜି ଆମେମାନେ ଅନ୍ୟମାନଙ୍କ ଖୁସିର କାରଣ ସାଜିବା ଦରକାର' (ଝି ଦ ରିଭିଜ୍ ଫର୍ ସମଫୁଲ୍ ସ୍ମାଇଲ୍ ଟୁଡେ)।

'ଲାହୋର ୧୯୪୭'ର ଶୁଟିଂ ଶେଷ

ମୁସଲ

ବଲିଉଡ୍ ଅଭିନେତା ଆମିର ଖାନ୍ଙ୍କ ନିର୍ମିତ, ରାଜକୁମାର ସତ୍ୟାଗ୍ରାମ ନିର୍ଦ୍ଦେଶିତ 'ଲାହୋର ୧୯୪୭' ଫିଲ୍ମର ଶୁଟିଂ ସାମାପ୍ତ ହୋଇଛି। ଫିଲ୍ମ ନିର୍ମାତାଙ୍କ ସ୍ୱପ୍ନ ଏହା ଜଣାପଡ଼ିଥିବାବେଳେ ବିଭିନ୍ନ ରିପୋର୍ଟପ୍ରକାଶ ପାଇଛି। ଏହି ଚଳଚ୍ଚିତ୍ରରେ ପ୍ରଥମ ଥର ପାଇଁ ଆମିର, ରାଜକୁମାର ଏବଂ ଅଭିନେତା ସନି ଦେଓଲ୍ ଏକାଠି କାମ କରିଛନ୍ତି। 'ଲାହୋର ୧୯୪୭'ର ଶୁଟିଂ ଶେଷ ହେବା ନେଇ ସାମାଜିକ ଅପ୍ରତିଷ୍ଠା ଆସିବା ପରେ ସନିଙ୍କ ପ୍ରଶଂସକଙ୍କ ମଧ୍ୟରେ ଉତ୍ସାହ ଖେଳାଇଛି। ରିପୋର୍ଟ ଅନୁଯାୟୀ, କଷ୍ଟସାଧ୍ୟ କାର୍ଯ୍ୟସୂଚୀ ମଧ୍ୟରେ ବିନା କୌଣସି ଟ୍ରେକ୍ସରେ ପ୍ରାୟ ୭୦ ଦିନ ପରେ ଉଚ୍ଚ ଫିଲ୍ମର ଶୁଟିଂ ଶେଷ ହୋଇଛି। ୧୯୪୭ ମସିହାରେ ହୋଇଥିବା ଭାରତ ଓ ପାକିସ୍ତାନ ମଧ୍ୟରେ ବିଭାଜନ ଏହି ଚଳଚ୍ଚିତ୍ରର ବିଷୟବସ୍ତୁ ରହିଛି। ତେବେ 'ଲାହୋର ୧୯୪୭'ରେ ପୁଣିଥରେ ସନିଙ୍କ ଆକ୍ଟିଭ ଅବତାର ଦେଖିବାକୁ ସାହାଯ୍ୟ ଦର୍ଶକ ଖୁବ୍ ପସନ୍ଦ କରିବେ ବୋଲି ନିର୍ଦ୍ଦେଶକ ସତ୍ୟାଗ୍ରାମ ଆଶା ପ୍ରକାଶ କରିଛନ୍ତି। ଫିଲ୍ମରେ ଆମିର ନିର୍ମାତା ଭୂମିକାରେ ନଜର ଆସିବେ। 'ଆମିର ଖାନ୍ ପ୍ରଡକ୍ସନ୍' ମାଧ୍ୟମରେ ଏହି ପ୍ରୋଜେକ୍ଟରେ ସେ ନିଜ ଦୃଷ୍ଟିକୋଣ ଏବଂ ବିଶେଷ ଶୈଳୀକୁ ଯୋଡ଼ିଛନ୍ତି। ଫିଲ୍ମରେ ସନି ଦେଓଲ୍ଙ୍କ ବିପକ୍ଷରେ ଅଭିନେତ୍ରୀ ପ୍ରୀତି ଜିଣ୍ଡା ନଜର ଆସିବେ। ଏହାବ୍ୟତୀତ ଭିକି କୌଶଲ, ମିଥୁନ ଚକ୍ରବର୍ତ୍ତୀ, ଅଲି ଫକର, ଶର୍ବାନା ଆଜମୀ ପ୍ରମୁଖ ମଧ୍ୟ 'ଲାହୋର ୧୯୪୭'ରେ ଅଭିନୟ କରୁଥିବାର ନଜର ଆସିବେ। ଆସକ୍ତ ବର୍ଷ ଜାନୁଆରୀ ୨୬ରେ ଏହି ଫିଲ୍ମ ମୁକ୍ତିଲାଭ କରିବ।



ସନି ଦେଓଲ୍

ଜନ୍ମଦିନର ଶୁଭେଚ୍ଛା



ଏଠାରେ ୨ X ୨ ସେ.ମି. ଫଟୋ ଲଗାନ୍ତୁ

ନାମ: ବୟସ: ଜନ୍ମ ତାରିଖ:

ଜନି ଲିଭର ପେଟ୍ ସଫାର ବ୍ରାଣ୍ଡ ଆୟାସାତର



ଦଶର ପ୍ରଫୁଲ୍ଲ ଆୟୁର୍ବେଦିକ ସଂସ୍ଥା ତଥା ଦିଲିପା ହର୍ବାଲସ ପ୍ରାଇଭେଟ ଲିମିଟେଡର ଅଧ୍ୟକ୍ଷା ବ୍ରାଣ୍ଡ 'ପେଟ୍ ସଫାର' ନୂତନ ଚିକିତ୍ସା କର୍ମସୂଚୀ (ଟେକ୍ସ) ବା ବିଜ୍ଞାପନ ପାଇଁ ବଳିଭୂତ ଅଭିନେତା ଜନି ଲିଭର ଏବଂ ରାଜପାଲ ଯାଦବଙ୍କୁ ବ୍ରାଣ୍ଡର ବ୍ରାଣ୍ଡ ଆୟାସାତର ଭାବେ ନିଯୁକ୍ତ କରାଯାଇଛି।

ପ୍ରଥମ ଟ୍ରେନାସିକରେ ୬୦୧ କୋଟିର ନିର୍ମାଣ

ଦେଶର ପ୍ରଫୁଲ୍ଲ ରାଷ୍ଟ୍ରୀୟ ଉଦ୍ୟୋଗ ତଥା ନ୍ୟାଶନାଲ ଆଇନିନିୟମ କମ୍ପାନୀ ଲିମିଟେଡ ବା ନାଲକୋର ନିର୍ଦ୍ଦେଶକମଣ୍ଡଳୀ ବୈଦିକ ସେବାରେ ଅନୁଷ୍ଠିତ ହୋଇଯାଇଛି। ଏହି ବୈଦିକ କମ୍ପାନୀର ଆଗାମୀ କାର୍ଯ୍ୟକଳାପ ସହିତ ୨୦୨୪-୨୫ ଆର୍ଥିକ ବର୍ଷର ପ୍ରଥମ ଟ୍ରେନାସିକ ଫଳାଫଳ ଘୋଷଣା କରାଯାଇଛି।

ଏପରିକି ୨୦୨୪ ଜୁନ ଶେଷ ସୁଦ୍ଧା କମ୍ପାନୀ ମୋଟ ୨୮୫୭ କୋଟି ଟଙ୍କାର ବ୍ୟବସାୟ କରିବା ସହ ନିର୍ମାଣ ୬୦୧ କୋଟି ଟଙ୍କା ଲାଭ କରିଛି। ଏହି ଲାଭ ପରିମାଣ ଗତ ଆର୍ଥିକ ବର୍ଷରେ ଏହି ସମୟରେ କରିଥିବା ଲାଭ

ଜନ୍ମଦିନର ଶୁଭେଚ୍ଛା



ନିଭାଂଶ ପ୍ରିୟଦର୍ଶି (ନିଭ) ନାମାକରଣ, ବାଲିକ୍ରମ, ବ୍ୟବସାୟ ପ୍ରତିଷ୍ଠା ନିକଟରେ ପ୍ରଥମ ଜନ୍ମଦିନ ପୂର୍ବରୁ ଶୁଭେଚ୍ଛା ପ୍ରଦାନ କରାଯାଏ।

୫୯ ମାସରେ ସର୍ବନିମ୍ନ ସ୍ତରରେ ଖୁରୁରା ମୁଦ୍ରାସ୍ଫୀତି

ଭୁବନେଶ୍ୱର, ୧୨।୮ (ଅନୁରାଧା ମହାରଣା)

ଚଳିତ ଆର୍ଥିକ ବର୍ଷର ଜୁଲାଇରେ ଖୁରୁରା ମୁଦ୍ରାସ୍ଫୀତି ୩.୫୪%କୁ ଖସି ଆସିଛି। ଏହି ଜୁଲାଇରେ ଗତ ୫୯ ମାସର ସର୍ବନିମ୍ନ ସ୍ତରରେ ଖୁରୁରା ମୁଦ୍ରାସ୍ଫୀତି ହାର ପହଞ୍ଚିଛି। ୨୦୧୯ ଅଗଷ୍ଟରେ ମୁଦ୍ରାସ୍ଫୀତି ୩.୨୧% ଥିବାବେଳେ ଜୁଲାଇରେ ମୁଦ୍ରାସ୍ଫୀତି ୫.୦୮% ରହିଥିଲା।



ଅନ୍ୟପକ୍ଷେ ଗ୍ରାମ୍ୟ ମୁଦ୍ରାସ୍ଫୀତି ୫.୬୬% ରୁ ୪.୧୦%କୁ ହ୍ରାସ ପାଇଛି। ୨୦୨୩ ଜୁଲାଇରେ ଖାଦ୍ୟ ମୁଦ୍ରାସ୍ଫୀତି ୧୧.୫୧% ଥିଲା, ବର୍ତ୍ତମାନ ଏହା ୫.୪୨% ରେ ପହଞ୍ଚିଛି।

କରିଥାଏ। ଏହାର ମୁଦ୍ରାସ୍ଫୀତି ମାସ-ମାସରେ ୯.୩୬% ରୁ ୫.୪୨%କୁ ହ୍ରାସ ପାଇଛି।

ଏହାର ମୁଦ୍ରାସ୍ଫୀତି ୮.୧୪% ଏବଂ ୧୪.୬୬%କୁ ଖସି ଆସିଛି। ଇନ୍ଦନ ଏବଂ ଆଲୋକ ମୁଦ୍ରାସ୍ଫୀତି ମଧ୍ୟ ହ୍ରାସ ପାଇଛି।

ମୁଦ୍ରା ନୀତି କମିଟି ବୈଠକରେ ଭାରତୀୟ ରିଜର୍ଭ ବ୍ୟାଙ୍କ (ଆରବିଆଇ) ଏହି ଆର୍ଥିକ ବର୍ଷ ପାଇଁ ମୁଦ୍ରାସ୍ଫୀତି ଆକଳନକୁ ୪.୫% ଅପରିବର୍ତ୍ତିତ ରଖିଛି।

ଏହା ସହିତ ଗଭୀର କହିଥିଲେ, ମୁଦ୍ରାସ୍ଫୀତି ହ୍ରାସ ପାଇଛି, କିନ୍ତୁ ପ୍ରଗତି ଧୀର ଏବଂ ଅସମାନ ଅଟେ। ମୁଦ୍ରାସ୍ଫୀତିର ବୃଦ୍ଧି ଏବଂ ହ୍ରାସ ଉତ୍ପାଦନ ଚାହିଦା ଏବଂ ଯୋଗାଣ ଉପରେ ନିର୍ଭର କରେ।

ବଜାରରେ ଯଦି ଚାହିଦା କମ ଏବଂ ଯୋଗାଣ ଅଧିକ ତେବେ ମୁଦ୍ରାସ୍ଫୀତି କମ ହୋଇଥାଏ।

କିନ୍ତୁ ଗ୍ରାହକ ଖୁରୁରା ବଜାରରୁ ସାମଗ୍ରୀ କିଣିଥିବାବେଳେ ଏହା ସହିତ ଜଡିତ ମୂଲ୍ୟରେ ପରିବର୍ତ୍ତନ ଦେଖାଇବା କାର୍ଯ୍ୟ ଗ୍ରାହକ ମୂଲ୍ୟ ସୂଚକାଙ୍କ (ସିପିଆଇ) ଦ୍ୱାରା କରାଯାଇଥାଏ।

ଓଡିଏମ୍ ପରିଚ୍ଛନ୍ନ ସ୍କୁଲର ନଲେଜ୍-କ୍ରଲ୍

ଭୁବନେଶ୍ୱର, ୧୨।୮

ରାଜ୍ୟର ପ୍ରଫୁଲ୍ଲ ଘରୋଇ ଶିକ୍ଷାନୁଷ୍ଠାନ ତଥା ଭୁବନେଶ୍ୱରର ପରିଷ୍ଠିତ ଓଡିଏମ୍ ପରିଚ୍ଛନ୍ନ ସ୍କୁଲର ବାର୍ଷିକ ପ୍ରଦର୍ଶନୀ 'ନଲେଜ୍-କ୍ରଲ୍-୨୦୨୪' ନିକଟରେ ଅନୁଷ୍ଠିତ ହୋଇଯାଇଛି। ଓଡିଏମ୍ ଶିକ୍ଷାନୁଷ୍ଠାନ ସମୂହର ପ୍ରତିଷ୍ଠାତା ଡା. ସତ୍ୟବ୍ରତ ମାନକେତନଙ୍କ ଚୌରୋହିତ୍ୟରେ ଅନୁଷ୍ଠିତ ସଭାରେ ଉତ୍କଳ ବିଶ୍ୱବିଦ୍ୟାଳୟ ଇଲାକା ବିଭାଗ ମୁଖ୍ୟ ପ୍ରଫେସର (ଡା.) ଅସୀମ ରଞ୍ଜନ ପାଢ଼ୀ ମୁଖ୍ୟ ଅତିଥି ଏବଂ କେନ୍ଦ୍ରୀୟ ବିଦ୍ୟାଳୟ-୩ର ଉପାଧ୍ୟକ୍ଷ ସରୋଜ କୁମାର ଦାସ ଅଧ୍ୟକ୍ଷ ଅତିଥି ଭାବେ ଯୋଗ ଦେଇ ପ୍ରଦର୍ଶନୀକୁ ଉଦ୍‌ଘାଟନ କରିଥିଲେ।



ଗଣିତ ବିଷୟକୁ ଆଧାର କରି ଆୟୋଜିତ କରାଯାଇଥିଲା। ପ୍ରଥମରୁ ଦ୍ୱାଦଶ ଶ୍ରେଣୀ ଛାତ୍ରାଛାତ୍ରୀମାନେ ଏହି ପ୍ରଦର୍ଶନୀରେ ଅଂଶ ଗ୍ରହଣ କରିଥିଲେ। ଏହି ପରିପ୍ରେକ୍ଷାରେ ବିଦ୍ୟାଳୟର ନିର୍ଦ୍ଦେଶିକା ଇନ୍ଦ୍ରମତୀ ରାୟ ଅତିଥିମାନଙ୍କୁ ସମ୍ବର୍ଦ୍ଧିତ କରିଥିଲେ।

ଭାରତର ସର୍ବବୃହତ୍ ଆୟୁର୍ଯ୍ୟୋଗ ପାର୍ଟି ଚେନ୍ 'ଖାଣ୍ଡଲୀ ହଲିଡେଜ୍'ର ବହୁ ପ୍ରତୀକ୍ଷିତ ପ୍ରତିମା ମନ୍ଦିର ଅଫର ସମ୍ପର୍କରେ ଘୋଷଣା କରାଯାଇଛି।

ଏପରିକି ଖାଣ୍ଡଲୀର ଭୁବନେଶ୍ୱରସ୍ଥିତ ପାର୍କରେ ନିକଟରେ ଆରମ୍ଭ ହୋଇଥିବା ଇଣ୍ଡିପେଣ୍ଡେନ୍ସ ଡେସିଲି ଗ୍ରାହକ ବର୍ତ୍ତମାନ ଅନଲାଇନ ରୁକ୍ କରିବା ସମୟରେ ଏକ ସ୍ୱତନ୍ତ୍ର 'ବାୟ ୨ ଟେକ ୧ ପ୍ରି' ଟେକ ଅଫରର ପୁରୁଣା ଉପଭୋଗ କରିପାରିବେ।

ଖାଣ୍ଡଲୀ ଭୁବନେଶ୍ୱରର ପ୍ରତିମା ମନ୍ଦିର ଅଫର

ଭୁବନେଶ୍ୱର, ୧୨।୮

ଏହା ସହିତ ଗଭୀର କହିଥିଲେ, ମୁଦ୍ରାସ୍ଫୀତି ହ୍ରାସ ପାଇଛି, କିନ୍ତୁ ପ୍ରଗତି ଧୀର ଏବଂ ଅସମାନ ଅଟେ। ମୁଦ୍ରାସ୍ଫୀତିର ବୃଦ୍ଧି ଏବଂ ହ୍ରାସ ଉତ୍ପାଦନ ଚାହିଦା ଏବଂ ଯୋଗାଣ ଉପରେ ନିର୍ଭର କରେ।



ଅମର ମେଲୁ ରହିବ, ଯେଉଁଥିରେ ଦେଶବାସୀ ସାବିତ୍ରୀ ଖାଦ୍ୟପୁତ୍ରିକ ସହ ଏକ ସ୍ୱତନ୍ତ୍ର ଇଣ୍ଡିପେଣ୍ଡେନ୍ସ ଡେସିଲି ଗ୍ରାହକ ବର୍ତ୍ତମାନ ଅନଲାଇନ ରୁକ୍ କରିବା ସମୟରେ ଏକ ସ୍ୱତନ୍ତ୍ର 'ବାୟ ୨ ଟେକ ୧ ପ୍ରି' ଟେକ ଅଫରର ପୁରୁଣା ଉପଭୋଗ କରିପାରିବେ।

ଶେୟାର ବଜାର କାରବାରରେ ହ୍ରାସ

ଭୁବନେଶ୍ୱର, ୧୨।୮

ଦିନକ ପରେ ପୁଣି ଥରେ ଘରୋଇ ଶେୟାର ବଜାର କାରବାରରେ ପରିବର୍ତ୍ତନ ହୋଇଛି। ଏପରିକି ଚଳିତ ସପ୍ତାହର ପ୍ରଥମ କାର୍ଯ୍ୟ ଦିବସରେ ଫଳାଫଳ ଅନୁଯାୟୀ ଶେୟାର ବଜାରରେ ନିବେଶକମାନେ ଲାଭାଧିକ ଟଙ୍କାର ନିକଟର ଅଭିଭୂକି ନିମନ୍ତେ କମ୍ପାନୀର ପ୍ରତିବନ୍ଧକ, ଉତ୍କଳ-ତି କୋଲିଲା ଖଣି ମାଧ୍ୟମରେ ପାଖାପାଖି ନିମନ୍ତେ ନିଜସ୍ୱ ଆକର୍ଷଣର ଲୋଭା ଉତ୍ସର୍ଗ ବ୍ୟତୀତ ଏହି ସଫଳତାର ମୁଖ୍ୟ ଆଧାର।

ଦୟ ହୋଇଥିଲା। ସେହିଭଳି ନ୍ୟାଶନାଲ ଷ୍ଟକ୍ ଏକ୍ସଚେଞ୍ଜ (ଏନ୍ଏସ୍‌ଇ)ର ନିୟୁ-୫୦ରେ ମଧ୍ୟ ୨୦ (୨୦.୫୦) ପଏଣ୍ଟ ହ୍ରାସ ଘଟି ୨୪,୩୪୭(୨୪,୩୪୭.୦୦) ଅଧିକରେ କାରବାର ଶେଷ କରିଥିଲା। ଅପରପକ୍ଷରେ ବିଏସ୍‌ଇ ସେନ୍‌ସେଟିଭ ନିବେଶକମାନେ ଲାଭାଧିକ ଟଙ୍କାର ନିକଟର ଅଭିଭୂକି ନିମନ୍ତେ କମ୍ପାନୀର ପ୍ରତିବନ୍ଧକ, ଉତ୍କଳ-ତି କୋଲିଲା ଖଣି ମାଧ୍ୟମରେ ପାଖାପାଖି ନିମନ୍ତେ ନିଜସ୍ୱ ଆକର୍ଷଣର ଲୋଭା ଉତ୍ସର୍ଗ ବ୍ୟତୀତ ଏହି ସଫଳତାର ମୁଖ୍ୟ ଆଧାର।

ବୀର ଲତିତ୍ ବୋରପୁକାନଙ୍କ ଜୀବନୀ ଉପରେ ସିରିଜ୍

ଭୁବନେଶ୍ୱର, ୧୨।୮ (ଅନୁରାଧା ମହାରଣା)

ଆସାମ ସଂସ୍କୃତି ବିଭାଗ ସହଯୋଗରେ ବୀର ଲତିତ୍ ବୋରପୁକାନଙ୍କ ଜୀବନୀ ଉପରେ ଆଧାରିତ ଏକ ଡକ୍ୟୁମେଣ୍ଟାରୀ ସିରିଜ୍ ପ୍ରସ୍ତୁତ କରିବାକୁ ଯୋଜନା କରିଛି। ଏହି ପରିପ୍ରେକ୍ଷାରେ ସୋମବାର ଦିନ ଗୌହାଟୀରେ ଆସାମ ମୁଖ୍ୟମନ୍ତ୍ରୀ ହିମନ୍ତ ବିଶ୍ୱଶର୍ମା ଏବଂ ଦୂରଦର୍ଶନର ଡାଇରେକ୍ଟର ଜେନେରାଲ କାଞ୍ଚନ ପ୍ରସାଦଙ୍କ ଉପସ୍ଥିତିରେ ଆସାମ ସରକାର ଏବଂ ପ୍ରସାଦ ଭାରତୀ ମଧ୍ୟରେ ଏକ ସମ୍ପର୍କ ପ୍ରସ୍ତାବ ଘୋଷଣା କରାଯାଇଛି।

ସାକ୍ଷରିତ ହୋଇଛି। ଏହି ସମାବେଶକୁ ସମ୍ବୋଧିତ କରି ମୁଖ୍ୟମନ୍ତ୍ରୀ ହିମନ୍ତ ବିଶ୍ୱଶର୍ମା କହିଛନ୍ତି ଯେ, ଆସାମବାସୀଙ୍କ ପାଇଁ ଏହା ଅତ୍ୟନ୍ତ ଖୁସି ଖବର। ପ୍ରଥମ ଥର ପାଇଁ ମହାନ ଯୋଦ୍ଧା ବୀର ଲତିତ୍ ବୋରପୁକାନଙ୍କ ଜୀବନୀ ଉପରେ ଏକ ଡକ୍ୟୁମେଣ୍ଟାରୀ ସିରିଜ୍ ପ୍ରସ୍ତୁତ ହେବ। ଏହି ସିରିଜ୍‌ରେ ୫୨ ଏପିସୋଡ୍ ରହିବ। ଏହା ଉତ୍କଳ ଆସାମ ସରକାର ଏବଂ ପ୍ରସାଦ ଭାରତୀ ମିଳିତ ଆସାମ ସରକାର ଏବଂ ପ୍ରସାଦ ଭାରତୀ ଦ୍ୱାରା ପ୍ରସ୍ତୁତ ହେବ। ଡକ୍ୟୁମେଣ୍ଟାରୀ ବିଷୟରେ ଆଲୋଚନା କରି କାଞ୍ଚନ ପ୍ରସାଦ କହିଛନ୍ତି ଯେ, ଆସାମ ସରକାରଙ୍କ ସହ ସହଯୋଗ କରିବା ଦୂରଦର୍ଶନ ପାଇଁ ଏକ ଗର୍ବର ମୁହୂର୍ତ୍ତ।

ପ୍ରସାଦ କହିଛନ୍ତି ଯେ, ଆସାମ ସରକାରଙ୍କ ସହ ସହଯୋଗ କରିବା ଦୂରଦର୍ଶନ ପାଇଁ ଏକ ଗର୍ବର ମୁହୂର୍ତ୍ତ। ପ୍ରସାଦ କହିଛନ୍ତି ଯେ, ଆସାମ ସରକାରଙ୍କ ସହ ସହଯୋଗ କରିବା ଦୂରଦର୍ଶନ ପାଇଁ ଏକ ଗର୍ବର ମୁହୂର୍ତ୍ତ।

Classified Everyday 0674-2580101, 2549949

REAL ESTATE SALE 1BHK ready to move in flats available in Hi-Tech Brundaban Project near Batamangala Temple, Puri Town. 9439368599, 8249877810.

Gharabari Converted Plots Available Near Hitech Square Sundarpada Bhubaneswar. For More Details Contact- 9853035888, 9437054765.

Newly open SPA positively health benefits with expert therapist. 9040286886. D-76143

Newly open health benefits spa by expert therapist. Contact: 6371861658. D-76142

Relax, Refresh your body, mind at Saikrupa Spa with best therapies. 8984068077. D-883

Full body massage experience good looking therapist @ 999 (Bhubaneswar). 9078484455. D-999

AFFIDAVIT I, Ravneet Kaur Anand, D/o- Late Harbans Singh, resident of Ward No.- 1422/3156, Sai Vihar, P.O./P.S.- Rasulgarh, Dist.- Khordha, PIN- 751010, Odisha declare by this affidavit No.- CF-79, 05.07.2024 that now onwards I shall be known as Ravneet Kaur for all future purposes. D-1018

As per affidavit before Executive Magistrate, I, Sharat Laha and Prafulla Laha, S/o- Late Kartika Laha is one and same person in our locality. My name is in LIC documents made bearing Policy No.- 599366109, 596690922 and 845378003 Prafulla Laha. Henceforth, I shall be known as Sharat Laha for all purposes in future. D-1022

ମନେ ପଡ଼ି ବିବାହ ଶ୍ରାଦ୍ଧବାସିକା ଉପଲକ୍ଷେ ଅଶୁକ୍ଳ ଶ୍ରାଦ୍ଧାଞ୍ଜଳି ଅପଲକ୍ଷେ ଅଶୁକ୍ଳ ଶ୍ରାଦ୍ଧାଞ୍ଜଳି ପ୍ରଥମ ଶ୍ରାଦ୍ଧବାସିକା ଉପଲକ୍ଷେ ଅଶୁକ୍ଳ ଶ୍ରାଦ୍ଧାଞ୍ଜଳି ଦ୍ୱିତୀୟ ଶ୍ରାଦ୍ଧବାସିକା ଉପଲକ୍ଷେ ଅଶୁକ୍ଳ ଶ୍ରାଦ୍ଧାଞ୍ଜଳି

HOUSE FOR SELL- Main road side individual house near Nua Gaon Petrol Pump Bhubaneswar, corner house, BDA approved, 3 storied building, plot size 2000 sqft. CONTACT- 91780 86321. D-1003

Asribada Panchakarma herbal SPA, Kesharimall, Bhubaneswar. Contact: 8926173473. D-75767

Newly open health benefits SPA special offer @ 799 Bapuji Nagar. 8018429809. D-76144

