ଧରିତ୍ରୀ
DHARITRI

ଭୁବନେଶ୍ୱର, ବୁଧବାର, ସେପ୍ଟେମ୍ବର ୨୫/୨୦୨୪ (୧୬ ପୃଷ୍ଠା) | Bhubaneswar, Wednesday, September 25/2024 Page 16 | ₹ 7.00 | DHENKANAL

୫୦ଶ ଭାଗ ୩୦୨ ସଂଖ୍ୟା | www.orissakhabar.com/www.dharitri.com | Printed at Angul, Bhubaneswar, Sambalpur & Rayagada | VOLUME 50 ISSUE 302 | ମୂଲ୍ୟ ₹୭/-

ଅକ୍ଟୋବର ୬ରୁ ବିଗ୍‌ବସ୍ ୧୮

ଲୋକପ୍ରିୟ ରିଆଲିଟି ଶୋ' ବିଗ୍‌ବସ୍ ୧୮ ଆସନ୍ତା ଅକ୍ଟୋବର ୬ରୁ ଆରମ୍ଭ ହେବାକୁ ଯାଉଥିବା ନେଇ ଏହାର ପ୍ରୋମୋ ଜାରି ହୋଇଛି।

୧୩ ୧୪

ବିଜୟ୍ ସୁନ୍ଦରଙ୍କୁ ପ୍ରଥମ ଏଟିପି ଟାଇଟଲ

ହାଙ୍ଗଝୋ ପୁରୁଷ ଡବଲ୍ସ ଇଭେଣ୍ଟ ଜିତି କ୍ୟାରିୟର ପ୍ରଥମ ଏଟିପି ଟାଇଟଲ ହାସଲ କରିଛନ୍ତି ଭାରତର ବିଜୟ୍ ସୁନ୍ଦର ପ୍ରଶାନ୍ତ।

ନାବାଳିକାଙ୍କୁ ହତ୍ୟାକଲେ ପ୍ରିନ୍ସିପାଲ

ବଳାତ୍କାରକୁ ବିରୋଧ କରିବାରୁ ବର୍ବରତା

ଅହମଦାବାଦ,୨୪।୯

ଦେଶରେ ଗତ କିଛିଦିନ ହେଲା ମହିଳା ବିରୋଧୀ ଯୌନ ଅପରାଧ ବଢ଼ିବାରେ ଲାଗିଛି। ବଳାତ୍କାରର ପ୍ରତିରୋଧ କଲେ ପୀଡ଼ିତାଙ୍କୁ ବୀଭତ୍ସ ହତ୍ୟା କରାଯାଉଛି। ଗୁଜରାଟର ଦାହୋଡ଼ ଜିଲାରେ ଏଭଳି ଏକ ହୃଦୟବିଦାରକ ଘଟଣା ଘଟିଛି। ପ୍ରଥମ ଶ୍ରେଣୀରେ ପଢୁଥିବା ୬ ବର୍ଷର ବାଳିକାଙ୍କୁ ସ୍କୁଲ୍ ପ୍ରିନ୍ସିପାଲ ବଳାତ୍କାର ଉଦ୍ୟମ କରିଥିଲେ। ସେ ପ୍ରତିରୋଧ କରିବାରୁ ପ୍ରିନ୍ସିପାଲ ତାଙ୍କ ଗଳା ଦବାଇ ହତ୍ୟା କରିଛନ୍ତି। ଏହା ପରେ ସେ ନାବାଳିକାଙ୍କ ମୃତଦେହକୁ ସ୍କୁଲ ହତାରେ ଫିଙ୍ଗିଦେଇଥିଲେ। ପୋଲିସ ୫୫ ବର୍ଷୀୟ ଅଭିଯୁକ୍ତ ଗୋବିନ୍ଦ ନାଙ୍ଗଙ୍କୁ ଗିରଫ କରି ତଦନ୍ତ ଚଳାଇଛି।

ପୋଲିସ ସୂଚନା ଅନୁଯାୟୀ ଗୁରୁବାର ସନ୍ଧ୍ୟାରେ ସ୍କୁଲ୍ ପରିସରରୁ ନାବାଳିକାଙ୍କ ମୃତଦେହ ମିଳିବା ପରେ ଉକ୍ତ ଅଞ୍ଚଳରେ ଆତଙ୍କ ଖେଳିଯାଇଥିଲା। ପୋଲିସ ମାମଲା ରୁଜୁକରି ମାମଲାର ତଦନ୍ତ ପାଇଁ ୧୦ ଜଣିଆ ଟିମ୍ ଗଠନ କରିଥିଲା। ନାବାଳିକାଙ୍କ ମାଆଙ୍କ କହିବା ଅନୁଯାୟୀ ଝିଅ ସବୁଦିନ ଭଳି ସେଦିନ ପ୍ରିନ୍ସିପାଲ ଗୋବିନ୍ଦଙ୍କ ସହ ସ୍କୁଲ ଯାଇଥିଲେ। ପ୍ରିନ୍ସିପାଲଙ୍କୁ ଏନେଇ ପୋଲିସ ପଚାରିବାରୁ ସେ ନାବାଳିକାଙ୍କୁ ସ୍କୁଲରେ ଛାଡ଼ି ଅନ୍ୟ କାମରେ ଯାଇଥିବା କହିଥିଲେ। ତେବେ ଫୋନ୍ ଲୋକେଶନ ବିବରଣୀ ଯାଞ୍ଚରୁ ପ୍ରିନ୍ସିପାଲ ସେଦିନ ବିଳମ୍ବରେ ସ୍କୁଲରେ ପହଞ୍ଚିଥିବା ଜଣାପଡ଼ିଥିଲା। ପୋଲିସ ଜେରା କରିବା ପରେ ସେ ଅପରାଧ ସ୍ୱୀକାର କରିଥିଲେ। ସ୍କୁଲ୍ ପିଲା ଓ ଶିକ୍ଷକଙ୍କ କହିବା ଅନୁଯାୟୀ ସେଦିନ ପ୍ରିନ୍ସିପାଲ ସ୍କୁଲ୍‌କୁ ଆସି ନ ଥିଲେ। ସେ ନାବାଳିକାଙ୍କୁ ନିଜ କାରରେ ନେଇ ଅଧାବାଟରେ ତାଙ୍କୁ ଯୌନ ନିର୍ଯାତନା ଦେବାକୁ ଉଦ୍ୟମ କରିଥିଲେ। ପିଲାଟି ଚିତ୍କାର କରିବାରୁ ପ୍ରିନ୍ସିପାଲ ତାଙ୍କ ପାଟି ବନ୍ଦ କରିବା ପାଇଁ ଗଳା ଦବାଇଦେଇଥିଲେ। ସ୍କୁଲରେ ପହଞ୍ଚି ସେ ମୃତଦେହକୁ କାରରେ ରଖି ଡୋର ଲକ୍ କରିଦେଇଥିଲେ। ଅପରାହ୍ନ ୫ଟାରେ ☞ପୃଷ୍ଠା–୪

ବଢ଼ୁଛି ମହିଳା ବିରୋଧୀ ଯୌନ ଅପରାଧ

୧୦ ମାସର ଶିଶୁକୁ ବଳାତ୍କାର

ଭାରୁଚ,୨୪।୯

ଗୁଜରାଟର ଭାରୁଚ୍ ଜିଲାରେ ରବିବାର ଆଉ ଏକ ଲଜ୍ଜାଜନକ ଘଟଣା ଘଟିଛି। ଜିଲାର ପାନୋଲି ଗ୍ରାମରେ ଏକ ୧୦ମାସର ଶିଶୁଙ୍କୁ ବଳାତ୍କାର କରାଯାଇଛି। ପିଲାଟି ଘର ଅଗଣାରେ ଖେଳୁଥିବାବେଳେ ଅଭିଯୁକ୍ତ ଦୀପକ କୁମାର ଲାଲବାବୁ ସିଂ ତାଙ୍କୁ ନିଜ ଘରକୁ ନେଇଯାଇ ବଳାତ୍କାର କରିଥିଲେ।

ପୋଲିସ କହିବା ଅନୁଯାୟୀ ଶିଶୁଟିର ମାଆ ଏକ ରେଷ୍ଟୁରାଣ୍ଟରେ କାମ କରନ୍ତି। ଅଭିଯୁକ୍ତ ଅନେକ ସମୟରେ ତାଙ୍କ ଘରକୁ ଯିବାଆସିବା କରୁଥିଲେ ଓ ଶିଶୁଟି ସହ ଖେଳୁଥିଲେ। ରବିବାର ଶିଶୁର କାନ୍ଦ ଶୁଣି ତାଙ୍କ ଜେଜେମା' ଧାଇଁଯାଇଥିଲେ। ଶିଶୁଟି ରକ୍ତାକ୍ତ ହେବା ସହ ଗୁରୁତର ଆହତ ହୋଇଥିବା ଦେଖି ସ୍ଥାନୀୟ ଲୋକେ ଅଭିଯୁକ୍ତଙ୍କୁ ଧରି ପୋଲିସ ଜିମା ଦେଇଥିଲେ। ଗୁରୁତର ଅବସ୍ଥାରେ ଶିଶୁକୁ ତାଙ୍କ ମାଆ ଭାରୁଚ୍ ସିଭିଲ୍ ହସ୍ପିଟାଲରେ ଭର୍ତ୍ତି କରିଛନ୍ତି। ପୋଲିସ ପୋକ୍‌ସୋ ଆଇନ ଏବଂ ଭାରତୀୟ ନ୍ୟାୟ ସଂହିତାରେ ମାମଲା ରୁଜୁକରି ତଦନ୍ତ ଚଳାଇଛି।

ମହିଳା ଭଡ଼ାଟିଆଙ୍କ ପାଇଖାନା, ବେଡ୍‌ରୁମ୍‌ରେ ଗୁପ୍ତ କ୍ୟାମେରା

ନୂଆଦିଲ୍ଲୀ,୨୪।୯

ମହିଳା ଭଡ଼ାଟିଆଙ୍କ ଭିଡିଓ ପ୍ରସ୍ତୁତ କରିବାକୁ ତାଙ୍କ ବେଡ୍‌ରୁମ୍ ଓ ପାଇଖାନାରେ ଦିଲ୍ଲୀ ଶାକରପୁର ଅଞ୍ଚଳର ଜଣେ ୩୦ ବର୍ଷୀୟ ଯୁବକ ଗୋପନରେ ସ୍ପାଏ କ୍ୟାମେରା ଲଗାଇଥିବା ଅଭିଯୋଗ ହୋଇଛି। ପୋଲିସ ଅଭିଯୁକ୍ତଙ୍କୁ ଗିରଫ କରିଛି। ପୋଲିସ କହିବା ଅନୁଯାୟୀ ମହିଳା ଜଣକ ଶାକରପୁରରେ ଏକ ଭଡ଼ାଘରେ ଏକୁଟିଆ ରହି ସିଭିଲ୍ ସର୍ଭିସ ପ୍ରବେଶିକା ପରୀକ୍ଷା ପାଇଁ ପ୍ରସ୍ତୁତି ଚଳାଇଥିଲେ। ଘର ମାଲିକଙ୍କ ପୁଅ ଅଭିଯୁକ୍ତ କରନ ବିଲ୍ଲିଂର ଅନ୍ୟ ମହଲାରେ ରହୁଥିବାରୁ ମହିଳା ଜଣକ ଘରର ଚାବି ତାଙ୍କୁ ଦେଇ ନିଜ ଗାଁକୁ ଯାଉଥିଲେ। ମହିଳା ନିଜ ସ୍ମାର୍ଟଫୋନ୍ ଆକାଉଣ୍ଟରେ କେତେକ ଅଜବ ଘଟଣା ଦେଖିଥିଲେ। ସ୍ମାର୍ଟଫୋନ୍ ସହ ଏକ ଅଜଣା ଲାପ୍‌ଟପ୍ ଲିଙ୍କ୍ ହୋଇଥିବା ଜାଣିବା ପରେ ସେ ଏହାକୁ ତୁରନ୍ତ ଲଗ୍‌ଆଉଟ୍ କରିଦେଇଥିଲେ। ତାଙ୍କ ଉପରେ କେହି ଗୁପ୍ତଚରଗିରି କରୁଥିବା ମହିଳା ସନ୍ଦେହ କରି ଆପାର୍ଟମେଣ୍ଟରେ ଖୋଜାଖୋଜି କରିବାରୁ ବାଥ୍‌ରୁମ୍‌ରେ ଲାଗିଥିବା ☞ପୃଷ୍ଠା–୪

ଥାନାବାବୁଙ୍କୁ ତୀରମାଡ଼

ବଣାଇଁ,୨୪।୯(ପ୍ରଦୀପ ତ୍ରିପାଠୀ)

ସୁନ୍ଦରଗଡ଼ ଜିଲା ବଣାଇଁ ଉପଖଣ୍ଡ ମହୁଲପଦା ଥାନା ଅନ୍ତର୍ଗତ ବଡ଼ଜଲ ଗାଁରେ ଜଣେ ଯୁବକଙ୍କ ତୀର ମାଡ଼ରେ ଥାନା ଆଇଆଇସି ସୁରେଶ ଚନ୍ଦ୍ର ପ୍ରଧାନ ଆହତ ହୋଇଛନ୍ତି। ଯୁବକଙ୍କ ନାମ ସୁଦନ ମୁଣ୍ଡା ଓ ତାଙ୍କ ଘର ବଡଜଲ ଗ୍ରାମର ପିଣ୍ଡିକା ସାହି ବୋଲି ଜଣାପଡିଛି। ପ୍ରେମ ପ୍ରତାରଣା ନେଇ ଯୁବକଙ୍କ ମସ୍ତିଷ୍କ ଖରାପ ଥିବା ଓ ଏଥିନେଇ ସେ ଏକ ଅଭିଯୋଗ ପତ୍ର ମହୁଲପଦା ଥାନାରେ ପୂର୍ବରୁ ଦେଇଥିବା ସୂଚନା ମିଳିଛି। ସୂଚନାଯୋଗ୍ୟ, ସୁଦନ ସୋମବାରଠାରୁ ବଡ଼ଜଲ ସ୍କୁଲକୁ ଅକ୍ତିଆର କରି ନିଜର ବୋଲି ଦାବି କରି ଆସୁଛନ୍ତି। କାର୍ଯ୍ୟରତ ଜଣେ ଶିକ୍ଷକଙ୍କୁ ଆକ୍ରମଣ କରିବା ପରେ ମଙ୍ଗଳବାର ସ୍କୁଲ ଛାତ ଉପରେ ବସିଥିଲେ। ଗ୍ରାମବାସୀଙ୍କ ଠାରୁ ଖବର ପାଇ ମହୁଲପଦା ଆଇଆଇସି ପ୍ରଧାନ ସଦଳବଳ ପହଞ୍ଚି ଯୁବକଙ୍କୁ କାବୁ କରିବାକୁ ☞ପୃଷ୍ଠା–୪

ଆଜିର ସମ୍ପାଦକୀୟ

ଅସ୍ପଷ୍ଟ କୂଟନୀତି

କୋଲକାତାସ୍ଥିତ ଆଲିପୁର ପ୍ରାଣୀ ଉଦ୍ୟାନକୁ ମଙ୍ଗଳବାର ୧୫୦ ବର୍ଷ ପୂରିଥିବାବେଳେ ଏନ୍‌କ୍ଲୋଜରରେ ପଞ୍ଜା ଲଢ଼ାଉଛନ୍ତି ୨ ସିଂହାଞ୍ଜି।

ନକଲି ତେଲ, ନାମୀ ବ୍ରାଣ୍ଡ୍

ବ୍ରହ୍ମପୁର,୨୪।୯(ସୁବାସ ଚନ୍ଦ୍ର ପାଢ଼ୀ)

କାରଖାନା ସିଲ୍

ଦକ୍ଷିଣ ଓଡ଼ିଶାର ବାଣିଜ୍ୟିକ ପେଣ୍ଠସ୍ଥଳ ବ୍ରହ୍ମପୁରରେ ନକଲି ଖାଦ୍ୟ ସାମଗ୍ରୀ ଚିନ୍ତା ବଢ଼ାଇଛି। ଗୋଟିଏ ପରେ ଗୋଟିଏ ନକଲି କାରଖାନା ଠାବ ହେଉଥିବାରୁ ଯେକୌଣସି ଜିନିଷ କିଣିବା ବେଳେ ଗ୍ରାହକଙ୍କ ମନରେ ସନ୍ଦେହ ସୃଷ୍ଟି ହେଉଛି। ସହରରେ ପୂର୍ବରୁ ନକଲି ଚା'ପତି, ଅମୁଲ, ଘିଅ, ହଳଦୀଗୁଣ୍ଡ, ମସଲାଗୁଣ୍ଡ, ଟମାଟୋ ସସ୍, ଚିଲିସସ୍, ମୃତ୍ୟୁପାନୀୟ ଓ ପାଣି ବୋତଲ କାରଖାନା ସିଲ୍ ହୋଇଥିବାବେଳେ ମଙ୍ଗଳବାର ଅପମିଶ୍ରିତ ଖାଇବା ତେଲ କାରଖାନା ଠାବ ହୋଇଛି। ବଡ଼ବଜାର ଅଞ୍ଚଳର ଏହି କାରଖାନା ଉପରେ ପୋଲିସ ଚଢ଼ାଉ କରି ବିପୁଳ ଅପମିଶ୍ରିତ ପାମୋଲିନ ତେଲ, ସୋରିଷ ତେଲ, ରାଶି ତେଲ ଜବତ କରିଛି। ଏହି ମାମଲାରେ ଜଣେ ଯୁବକଙ୍କୁ ଅଟକ ରଖାଯାଇଛି। ବ୍ୟବସାୟୀ ଜଣକ ୬ ବର୍ଷ ହେଲା ଭେଜାଲ ତେଲ ପ୍ରସ୍ତୁତ କରି ନାମୀଦାମୀ ବ୍ରାଣ୍ଡ୍ ଲଗାଇ ଗଞ୍ଜାମ, ଗଜପତି ଓ କନ୍ଧମାଳ ଜିଲାରେ ବିକ୍ରି କରୁଥିବା ତାଙ୍କୁ ଜେରାବେଳେ ଜଣାପଡିଛି। ପୋଲିସ ପ୍ରଶାସନ ଚଢ଼ାଉ ପରେ ଚୁପ୍ ବସିଯାଉଥିବାବେଳେ ନକଲି ସାମଗ୍ରୀ କାରବାରରେ ଗିରଫ ବ୍ୟକ୍ତିମାନେ ଜାମିନରେ ମୁକୁଳି ପୁଣି ଜାଲିଆତିରେ ଲିପ୍ତ ରହୁଥିବା କୁହାଯାଉଛି। ବ୍ରହ୍ମପୁର ବଡ଼ବଜାର ପୋଲିସ ସପ୍ତାହକ ମଧ୍ୟରେ ପୃଥକ୍ ପୃଥକ୍ ୩ ନକଲି ସାମଗ୍ରୀ ପ୍ରସ୍ତୁତ କାରଖାନା ଉପରେ ଚଢ଼ାଉ କରିଥିଲା। ଗତ ୧୬ ତାରିଖରେ ☞ପୃଷ୍ଠା–୪

ସିଦ୍ଧି ବିନାୟକଙ୍କ ପ୍ରସାଦରେ ମୃଷା

ମୁମ୍ବାଇ, ୨୪।୯

ତିରୁପତିର ଶ୍ରୀ ଭେଙ୍କଟେଶ୍ୱର ମନ୍ଦିରରେ ଭକ୍ତଙ୍କୁ ଦିଆଯାଉଥିବା ଲଡୁରେ ଗୋରୁ ଚର୍ବି ଓ ମାଛ ତେଲ ମିଶିଥିବାକୁ ନେଇ ବିବାଦ ଥମି ନ ଥିବା ବେଳେ ଦେଶର ବହୁ କୋଟି ଗଣେଶ ଭକ୍ତଙ୍କ ଆସ୍ଥା କେନ୍ଦ୍ର ଭାବେ ପରିଚିତ ମୁମ୍ବାଇର ସିଦ୍ଧି ବିନାୟକ ଗଣପତି ମନ୍ଦିରର ପ୍ରସାଦ ପ୍ୟାକେଟରେ ମୃଷା ଥିବା ନେଇ ଏକ ଭିଡିଓ ସୋସିଆଲ ମିଡିଆରେ ଭାଇରାଲ ହେବାରେ ଲାଗିଛି। ଭାଇରାଲ ଭିଡିଓରେ ଏକ ନୀଳ ରଙ୍ଗର ଟ୍ରେରେ ଲଡୁ ଥିବା ଅନେକ ପ୍ୟାକେଟ ରଖାଯାଇଛି। ଉକ୍ତ ଲଡୁ ପ୍ୟାକେଟଗୁଡ଼ିକ ମଧ୍ୟରେ ମୃଷା ଥିବା ନେଇ ଭିଡିଓରେ ଦେଖିବାକୁ ମିଳିଛି। ଏହି ଭିଡିଓ ସାମ୍ନାକୁ ଆସିବା ପରେ ସିଦ୍ଧି ବିନାୟକ ମନ୍ଦିରରେ ମିଳୁଥିବା ପ୍ରସାଦର ସ୍ୱଚ୍ଛତାକୁ ନେଇ ସାଧାରଣରେ ପ୍ରଶ୍ନ ସୃଷ୍ଟି ହୋଇଛି। ତେବେ ଭାଇରାଲ ଭିଡିଓକୁ ଶ୍ରୀ ସିଦ୍ଧି ବିନାୟକ ଗଣପତି ☞ପୃଷ୍ଠା–୪

ସଂକ୍ଷେପରେ

ହରିନୀ ଅମରସୂର୍ଯ୍ୟା ଶ୍ରୀଲଙ୍କାର ନୂତନ ପ୍ରଧାନମନ୍ତ୍ରୀ

କଲୋମ୍ବୋ, ୨୪।୯

ଶ୍ରୀଲଙ୍କାରେ ଅନୁରା କୁମାର ଦିସାନାୟକେ ରାଷ୍ଟ୍ରପତି ହେବା ପରେ ମଙ୍ଗଳବାର ନ୍ୟାଶନାଲ ପିପୁଲ୍ସ ପାୱାର(ଏନ୍‌ପିପି) ନେତା ହରିନୀ ଅମରସୂର୍ଯ୍ୟା ନୂତନ ପ୍ରଧାନମନ୍ତ୍ରୀ ଭାବେ ଶପଥ ନେଇଛନ୍ତି। ତାଙ୍କୁ ରାଷ୍ଟ୍ରପତି ଦିସାନାୟକେ ଶପଥପାଠ କରାଇଛନ୍ତି। ଅମରସୂର୍ଯ୍ୟାଙ୍କୁ ଆଇନ, ଶିକ୍ଷା, ଶ୍ରମ, ଉଦ୍ୟୋଗ, ବିଜ୍ଞାନ ଏବଂ ପ୍ରଯୁକ୍ତିବିଦ୍ୟା, ସ୍ୱାସ୍ଥ୍ୟ ଆଦି ମନ୍ତ୍ରଣାଳୟର ଦାୟିତ୍ୱ ଦିଆଯାଇଛି। ଅମରସୂର୍ଯ୍ୟା ପୂର୍ବତନ ପ୍ରଧାନମନ୍ତ୍ରୀ ଦୀନେଶ ଗୁଣବର୍ଦ୍ଧନେଙ୍କ ସ୍ଥାନ ନେଇଛନ୍ତି। ରାଷ୍ଟ୍ରପତି ନିର୍ବାଚନର ଫଳ ଆସିବା ପରେ ଗୁଣବର୍ଦ୍ଧନେ ପ୍ରଧାନମନ୍ତ୍ରୀ ପଦରୁ ଇସ୍ତଫା ଦେଇଥିଲେ। ଅମରସୂର୍ଯ୍ୟା ହେଉଛନ୍ତି ଶ୍ରୀଲଙ୍କା ଇତିହାସର ତୃତୀୟ ମହିଳା ପ୍ରଧାନମନ୍ତ୍ରୀ।

ଟ୍ରେନ୍ ଦୁର୍ଘଟଣା ପାଇଁ ଷଡ଼ଯନ୍ତ୍ର

- ୩ ରେଳ କର୍ମଚାରୀ ଗିରଫ
- ରେଳ ଲାଇନ୍‌ରୁ ୭୧ ଲକ୍ ଖୋଲି ୨ ଫିସ୍‌ପ୍ଲେଟ୍ କାଢ଼ିଥିଲେ

ଅହମଦାବାଦ,୨୪।୯

ଗୁଜରାଟରେ ଟ୍ରେନ୍ ଦୁର୍ଘଟଣା ପାଇଁ ହୋଇଥିଲା ବଡ଼ ଷଡ଼ଯନ୍ତ୍ର। ଏହି ଷଡ଼ଯନ୍ତ୍ରରେ ସମ୍ପୃକ୍ତ ଥିଲେ ରେଲୱେର ୩ ଜଣ କର୍ମଚାରୀ। ଗୁଜରାଟର କିମ୍ ଏବଂ କୋସାମ୍ବା ରେଳଷ୍ଟେଶନ ମଧ୍ୟବର୍ତ୍ତୀ ରେଳଲାଇନ୍‌ରୁ୭୦ରୁଉର୍ଦ୍ଧ୍ୱଲକ୍‌ଖୋଲାଯିବା ସହ ୨ଟି ଫିସ୍‌ପ୍ଲେଟ୍ କାଢ଼ିନିଆଯାଇଥିଲା। ଶନିବାର ସକାଳେ ଏହି ଘଟଣା ଜଣାପଡ଼ିବା ପରେ ଲୋକଙ୍କ ମଧ୍ୟରେ ହଇଚଇ ସୃଷ୍ଟି ହୋଇଥିଲା। ଏହି ସମୟରେ ଟ୍ରେନ୍ ଆସିଥିଲେ ଦୁର୍ଘଟଣା ହେବା ଏକପ୍ରକାର ନିଶ୍ଚିତ ଥିଲା। ତେବେ ଟ୍ରେନ୍ ଆସିବା ପୂର୍ବରୁ ଏହା ଧରାପଡ଼ିଯିବାରୁ ବଡ଼ ଧରଣର ଦୁର୍ଘଟଣାକୁ ଏଡ଼ାଇ ଦିଆଯାଇପାରିଥିଲା। ଏହି ଷଡ଼ଯନ୍ତ୍ରରେ ସମ୍ପୃକ୍ତ ଜଣେ ଟ୍ରାକ୍‌ମ୍ୟାନ ଏବଂ ଅନ୍ୟ ୨ ଜଣ ରେଳ କର୍ମଚାରୀଙ୍କୁ ଗିରଫ କରାଯାଇଛି। ପଦୋନ୍ନତି ଏବଂ ଅଧିକ ଅଫ୍ ଡେ' ପାଇବା ପାଇଁ ସେମାନେ ଅନେକ ଶହ ଜୀବନକୁ ବିପଦ ମୁହଁକୁ ଠେଲିଦେବାକୁ ଉଦ୍ୟମ କରିଥିଲେ।

ଗିରଫ ହୋଇଥିବା ୩ ରେଳ କର୍ମଚାରୀ।

ଶନିବାର ଭୋର ୫ଟା ୨୫ ମିନିଟ୍ ସମୟରେ ଟ୍ରାକ୍‌ମ୍ୟାନ୍ ସୁଭାଷ ପୋଦାର କିମ୍ ଏବଂ କୋସାମ୍ବା ଷ୍ଟେଶନ ମଧ୍ୟବର୍ତ୍ତୀ ରେଳଲାଇନରୁ ଅନେକ ଲକ୍ ଖୋଲାଯିବା ସହ ୨ଟି ଫିସ୍‌ପ୍ଲେଟ୍ କଢ଼ାଯାଇଥିବା ଦେଖି ରେଲୱେ କର୍ତ୍ତୃପକ୍ଷଙ୍କୁ ଜଣାଇଥିଲେ। ସେଗୁଡ଼ିକୁ ପାଖ ରେଳଲାଇନରେ ରଖାଯାଇଥିଲା। ପୋଦାର ପାଟ୍ରୋଲ ଡ୍ୟୁଟିରେ ଥିଲେ। ତାଙ୍କୁ ଦେଖି ଟ୍ରାକ୍ ନିକଟରେ ଥିବା ୩ ଜଣ ଦୌଡ଼ି ପଳାଇଥିଲେ ବୋଲି ସେ କହିଥିଲେ। ଏହି ଷଡ଼ଯନ୍ତ୍ର ଧରାପଡ଼ିବାର କିଛି ସମୟ ପୂର୍ବରୁ ଉକ୍ତ ଲାଇନରେ ଦିଲ୍ଲୀ-ମୁମ୍ବାଇ ରାଜଧାନୀ ଏକ୍ସପ୍ରେସ୍ ସମେତ ୨ଟି ଟ୍ରେନ୍ ଯାଇଥିଲା। ଅନ୍ୟ ଏକ ଟ୍ରେନ୍‌ଉକ୍ତ ଲାଇନ୍‌ଦେଇ ଅତିକ୍ରମ କରିବାକୁ ଥିବାବେଳେ ତାହାକୁ କୋସାମ୍ବା ଷ୍ଟେଶନରେ ଅଟକାଇ ଦିଆଯାଇଥିଲା। ତୁରନ୍ତ ରେଳଲାଇନକୁ ମରାମତି କରାଯିବା ପରେ ଟ୍ରେନ୍ ଚଳାଚଳ ସ୍ୱାଭାବିକ ହୋଇଥିଲା। ଷଡ଼ଯନ୍ତ୍ରରେ ପୋଦାର ସମ୍ପୃକ୍ତ ଥିବା ତଦନ୍ତରୁ ଜଣାପଡ଼ିଥିଲା। କାରଣ ସେ ଯେଉଁ ସମୟରେ ଘଟଣା ସମ୍ପର୍କରେ ରେଳ କର୍ତ୍ତୃପକ୍ଷଙ୍କୁ ଜଣାଇଥିଲେ, ତାହାର ବହୁ ପୂର୍ବରୁ ଉକ୍ତ ଘଟଣାର ଫଟୋ ନିଜ ମୋବାଇଲ ଫୋନ୍‌ରେ ଉତ୍ତୋଳନ କରିଥିବା ଜଣାପଡ଼ିଥିଲା। ସମ୍ପୃକ୍ତ ୩ ଜଣଙ୍କୁ ମୁହାଁମୁହିଁ ଜେରା କରିବା ପରେ ସେମାନେ ଅପରାଧ ସ୍ୱୀକାର କରିଛନ୍ତି।

ସିଦ୍ଧାରାମାୟାଙ୍କ ବିରୋଧରେ ତଦନ୍ତ ହେବ

ବେଙ୍ଗାଲୁରୁ,୨୪।୯(ପି.ଟି.)

ଏମ୍‌ୟୁଡିଏ ଦୁର୍ନୀତି: ରାଜ୍ୟପାଳଙ୍କ ତଦନ୍ତ ନିର୍ଦ୍ଦେଶକୁ ଚ୍ୟାଲେଞ୍ଜ ପିଟିଶନ ଖାରଜ

ମହୀଶୂର ଅର୍ବାନ ଡେଭେଲପ୍‌ମେଣ୍ଟ ଅଥରିଟି (ଏମ୍‌ୟୁଡିଏ) ଜମି ଦୁର୍ନୀତି ମାମଲାରେ କର୍ନାଟକ ମୁଖ୍ୟମନ୍ତ୍ରୀ ସିଦ୍ଧାରାମାୟାଙ୍କ ବିରୋଧରେ ତଦନ୍ତ ପାଇଁ ରାଜ୍ୟପାଳ ଥାୱରଚନ୍ଦ ଗେହଲଟ୍ ନିର୍ଦ୍ଦେଶ ଦେଇଥିଲେ। ରାଜ୍ୟପାଳଙ୍କ ଅନୁମୋଦନକୁ ସିଦ୍ଧାରାମାୟା କର୍ନାଟକ ହାଇକୋର୍ଟରେ ଚ୍ୟାଲେଞ୍ଜ କରିଥିଲେ। ହାଇକୋର୍ଟ ମଙ୍ଗଳବାର ଉକ୍ତ ପିଟିଶନକୁ ଖାରଜ କରିଦେଇଥିବାରୁ ସିଦ୍ଧାରାମାୟାଙ୍କୁ ଶକ୍ତ ଝଟକା ଲାଗିଛି।

ଜଷ୍ଟିସ୍ ନାଗପ୍ରସନ୍ନ କହିଛନ୍ତି, ମୁଖ୍ୟମନ୍ତ୍ରୀ ସିଦ୍ଧାରାମାୟାଙ୍କ ବିରୋଧରେ ମୋକଦ୍ଦମା ଚଳାଇବା ପାଇଁ ଅନୁମୋଦନ କରିବାରେ ରାଜ୍ୟପାଳ ନିଜ ମସ୍ତିଷ୍କର ସର୍ବାଧିକ ଉପଯୋଗ କରିଛନ୍ତି। ରାଜ୍ୟପାଳଙ୍କ କାର୍ଯ୍ୟାନୁଷ୍ଠାନରେ କୌଣସି ତ୍ରୁଟି ନାହିଁ। ଅଭିଯୋଗର ତଦନ୍ତ ହେବା ଆବଶ୍ୟକ ବୋଲି ଖଣ୍ଡପୀଠ କହିବା ସହ ପିଟିଶନକୁ ଖାରଜ କରିଦେଇଛନ୍ତି। ମୁଖ୍ୟମନ୍ତ୍ରୀଙ୍କ ତରଫରୁ ବରିଷ୍ଠ ଆଇନଜୀବୀ ଅଭିଷେକ ସିଂଘ୍‌ଭି ଉପସ୍ଥିତ ରହି ରାଜ୍ୟପାଳଙ୍କ ନିର୍ଦ୍ଦେଶ ଉପରେ ୨ ସପ୍ତାହ ସ୍ଥଗିତାଦେଶ ଲଗାଇବାକୁ କରିଥିବା ଆବେଦନକୁ ମଧ୍ୟ ହାଇକୋର୍ଟ ଖାରଜ କରିଦେଇଛନ୍ତି। ହାଇକୋର୍ଟଙ୍କ ରାୟ ଫଳରେ ସିଦ୍ଧାରାମାୟାଙ୍କ ବିରୋଧରେ ଏତଲା ଦାଏର ସମେତ ଆଇନଗତ କାର୍ଯ୍ୟାନୁଷ୍ଠାନ ପାଇଁ ପଥ ପରିଷ୍କାର ହୋଇଯାଇଛି।

ମହୀଶୂର ଅର୍ବାନ ଡେଭେଲପ୍‌ମେଣ୍ଟ ଅଥରିଟି ଏହାର ପ୍ରମୁଖ ସ୍ଥାନରେ ଥିବା ୧୪ଟି ଜମିକୁ ସିଦ୍ଧାରାମାୟାଙ୍କ ସ୍ତ୍ରୀଙ୍କୁ ଆବଣ୍ଟନ କରିବାରେ ଅନୟମତତା ଅଭିଯୋଗ ହୋଇଥିଲା। ଦୁର୍ନୀତି ନିବାରଣ ଆଇନର ଧାରା ୧୭ଏ ଏବଂ ଭାରତୀୟ ନ୍ୟାୟ ସଂହିତାର ଧାରା ୨୧୮ ଅନୁଯାୟୀ ଅଗଷ୍ଟ ୧୬ରେ ରାଜ୍ୟପାଳ ଅଭିଯୋଗର ତଦନ୍ତ ନିର୍ଦ୍ଦେଶ ଦେଇଥିଲେ। ରାୟ ଉପରେ ପ୍ରତିକ୍ରିୟା ଦେଇ ସିଦ୍ଧାରାମାୟା କହିଛନ୍ତି, ନ୍ୟାୟପାଳିକା ଉପରେ ତାଙ୍କର ଆସ୍ଥା ରହିଛି। ଭାଜପାର ପ୍ରତିଶୋଧ ରାଜନୀତିକୁ ସେ ନିନ୍ଦା କରିଛନ୍ତି।

ଏନ୍‌ଆର୍‌ଆଇ କୋଟା: ହାଇକୋର୍ଟଙ୍କ ରାୟ ବିରୋଧରେ ପିଟିଶନ ଖାରଜ

ନୂଆଦିଲ୍ଲୀ,୨୪।୯

ପଞ୍ଜାବରେ ଅଣ୍ଡରଗ୍ରାଜୁଏଟ୍ ମେଡିକାଲ ଏବଂ ଡେଣ୍ଟାଲ ପାଠ୍ୟକ୍ରମରେ ନାମଲେଖା ପାଇଁ ରାଜ୍ୟ ସରକାର 'ଏନ୍‌ଆର୍‌ଆଇ କୋଟା' ବଢ଼ାଇବାକୁ ନିଷ୍ପତ୍ତି ନେଇଥିଲେ। ସରକାରଙ୍କ ଉକ୍ତ ନିଷ୍ପତ୍ତିକୁ ପଞ୍ଜାବ ଓ ହରିୟାଣା ହାଇକୋର୍ଟ ଖାରଜ କରିଦେବା ପରେ ପଞ୍ଜାବ ସରକାର ଏହାକୁ ସୁପ୍ରିମକୋର୍ଟରେ ଚ୍ୟାଲେଞ୍ଜ କରିଥିଲେ। ସର୍ବୋଚ୍ଚ ଅଦାଲତ ମଙ୍ଗଳବାର ପଞ୍ଜାବ ସରକାରଙ୍କ ପିଟିଶନକୁ ଖାରଜ କରିଦେଇଛନ୍ତି। ଏଭଳି ଜାଲିଆତି ଏବେ ବନ୍ଦ ହେବା ଆବଶ୍ୟକ ବୋଲି ଅଦାଲତ କହିଛନ୍ତି। ମେଡିକାଲ ପାଠ୍ୟକ୍ରମରେ ଏନ୍‌ଆର୍‌ଆଇମାନଙ୍କ ଦୂର ସମ୍ପର୍କୀଙ୍କୁ ଏନ୍‌ଆର୍‌ଆଇ ସଂରକ୍ଷଣ ପରିସରଭୁକ୍ତ କରିବା ପାଇଁ ପଞ୍ଜାବ ସରକାର ଅଗଷ୍ଟ ୨୦ରେ ନିଷ୍ପତ୍ତି ନେଇଥିଲେ। ସେମାନଙ୍କ ପାଇଁ ନାମଲେଖାରେ ୧୫% ସଂରକ୍ଷଣ ବ୍ୟବସ୍ଥା କରାଯାଇଥିଲା। ସେପ୍ଟେମ୍ବର ୧୦ରେ ହାଇକୋର୍ଟ ଏହି ନିଷ୍ପତ୍ତିକୁ ଖାରଜ କରିଦେଇଥିଲେ।

ଇସ୍ରାଏଲ୍ ଆକ୍ରମଣ ମୃତ୍ୟୁସଂଖ୍ୟା ୫୫୮

୨୦୦ ରକେଟ ମାଡ଼କଲା ହେଜ୍‌ବୋଲ୍ଲା

ଇସ୍ରାଏଲ୍ ବୋମାମାଡ଼ରେ ବେରୁଟ୍‌ରେ ଧ୍ୱଂସପ୍ରାପ୍ତ ଏକ ବିଲ୍ଡିଂରୁ ଉଦ୍ଧାର କାର୍ଯ୍ୟ ଚାଲିଛି।

ବେରୁଟ,୨୪।୯

ଲେବାନନ୍‌ରେ ଇସ୍ରାଏଲ୍ ସେନାର ଏୟାରଷ୍ଟ୍ରାଇକ୍‌ରେ ମୃତ୍ୟୁସଂଖ୍ୟ ୫୫୮ରେ ପହଞ୍ଚିଥିବାବେଳେ ୧୬୪୫ ଜଣ ଆହତ ହୋଇଛନ୍ତି। ମୃତକଙ୍କ ମଧ୍ୟରେ ୫୦ ଜଣ ପିଲା ଓ ୯୪ ମହିଳା ରହିଛନ୍ତି। ୨୦୦୬ ଯୁଦ୍ଧ ପରେ ଲେବାନନ୍‌ରେ ଏହା ଇସ୍ରାଏଲ୍‌ର ସବୁଠୁ ବଡ଼ ଘାତକ ଆକ୍ରମଣ। ଏହାର ଜବାବରେ ହେଜ୍‌ବୋଲ୍ଲା ଉତ୍ତର ଇସ୍ରାଏଲ୍‌କୁ ଟାର୍ଗେଟ କରି ୨୦୦ ରକେଟ୍ ମାଡ଼ କରିଛି।

ସୋମବାର ରାତିରେ ଉତ୍ତର ଇସ୍ରାଏଲ୍‌ର ହାଇଫା, ଅଫୁଲା, ନାଜାରେଥ୍ ଓ ଅନ୍ୟାନ୍ୟ ସହରରେ ଥିବା ଇସ୍ରାଏଲୀ ସେନା ଘାଟି ଓ ଏୟାରଫିଲ୍ଡକୁ ଟାର୍ଗେଟ କରି ଆକ୍ରମଣ କରାଯାଇଥିଲା। ଗତବର୍ଷ ଅକ୍ଟୋବର ୭ରୁ ଗାଜାରେ ଇସ୍ରାଏଲ୍ ହମାସ୍ ଆତଙ୍କବାଦୀ ସଂଗଠନ ବିରୋଧରେ ଯୁଦ୍ଧ ଚଳାଇଥିବାବେଳେ ଲେବାନନରେ ଆକ୍ରମଣ ଯୋଗୁ ଉକ୍ତ ଅଞ୍ଚଳରେ ବଡ଼ ଧରଣର ଯୁଦ୍ଧ ଆଶଙ୍କା ସୃଷ୍ଟି ହୋଇଛି। ସଂଯମତା ଅବଲମ୍ବନ କରିବା ପାଇଁ ବିଭିନ୍ନ ଦେଶ ଆହ୍ୱାନ ଦେଇଛନ୍ତି।

ହେଜ୍‌ବୋଲ୍ଲାର ୧,୬୦୦ଟି ସ୍ଥାନକୁ ଟାର୍ଗେଟ କରି ଇସ୍ରାଏଲ୍ ସେନା ବୋମାମାଡ଼ କରିବା ସହ ଦକ୍ଷିଣ ଲେବାନନ୍‌ର ଲୋକମାନଙ୍କୁ ଘରଦ୍ୱାର ଛାଡ଼ି ପଳାଇଯିବାକୁ ପରାମର୍ଶ ଦେଇଥିଲା। ଲକ୍ଷାଧିକ ଲୋକ ସେମାନଙ୍କ ଗାଁ ଓ ସହର ଛାଡ଼ି ପଳାୟନ କଲେଣି।

ହେଜ୍‌ବୋଲ୍ଲା କମାଣ୍ଡର ନିହତ

ବେରୁଟ୍‌ର ଦକ୍ଷିଣ ଭାଗରେ ମଙ୍ଗଳବାର ଇସ୍ରାଏଲୀ ସେନାର ଏୟାରଷ୍ଟ୍ରାଇକ୍‌ରେ ହେଜ୍‌ବୋଲ୍ଲା କମାଣ୍ଡର ନିହତ ହୋଇଛନ୍ତି। ମୃତ କମାଣ୍ଡର ଇବ୍ରାହିମ୍ କୁବାଇସି ଆତଙ୍କବାଦୀ ସଂଗଠନ ରକେଟ ବିଭାଗର ନେତୃତ୍ୱ ନେଉଥିଲେ। ଆକ୍ରମଣରେ କମାଣ୍ଡରଙ୍କ ସମେତ ୬ ଜଣ ନିହତ ହୋଇଥିବାବେଳେ ଇରାନ ସମର୍ଥିତ ଆତଙ୍କବାଦୀ ସଂଗଠନକୁ ଆଉ ଏକ ଶକ୍ତ ଧକ୍କା ହୋଇଛି।

କୋରାନ୍ ପୋଡ଼ିର ପ୍ରତିଶୋଧ ପାଇଁ ବାର୍ତ୍ତା ପଠାଇଥିଲା ଇରାନ

କୋପେନ୍‌ହାଗେନ୍,୨୪।୯

୨୦୨୩ରେ ଇସ୍‌ଲାମ ଧର୍ମର ପବିତ୍ର ଗ୍ରନ୍ଥ କୋରାନ ପୋଡ଼ି ଘଟଣାର ପ୍ରତିଶୋଧ ନେବା ପାଇଁ ସ୍କାଣ୍ଡିନେଭିଆନ୍ ଦେଶର ଲୋକମାନଙ୍କୁ ଅନେକ ହଜାର ଟେକ୍ସଟ୍ ମେସେଜ୍ ପଠାଇବା ପଛରେ ଇରାନ ସମ୍ପୃକ୍ତ ଥିବା ସୁଇଡେନ୍ କର୍ତ୍ତୃପକ୍ଷ ଅଭିଯୋଗ କରିଛନ୍ତି। ଇରାନର ଅର୍ଦ୍ଧସାମରିକ ବାହିନୀ ରିଭଲ୍ୟୁଶନାରି ଗାର୍ଡ ଦ୍ୱାରା ଏହି ସାଇବର ଆକ୍ରମଣ ହୋଇଥିଲା ବୋଲି ତଦନ୍ତରୁ ସ୍ପଷ୍ଟ ହୋଇଛି। ଏସ୍‌ଏମ୍‌ଏସ୍ ସେବାକୁ ହ୍ୟାକ୍ କରାଯାଇ ସୁଇଡିସ୍ ଭାଷାରେ ୧୫ ହଜାର ଟେକ୍ସଟ୍ ମେସେଜ୍ ପଠାଯାଇଥିଲା। ଗତବର୍ଷ ଅଗଷ୍ଟରେ ସୁଇଡେନ୍ ଜନସାଧାରଣ ଏଭଳି ବାର୍ତ୍ତା ପାଇଥିଲେ। କୋରାନ ପୋଡ଼ି ପାଇଁ ଯେଉଁମାନେ ଦାୟୀ ସେମାନଙ୍କ ବିରୋଧରେ ପ୍ରତିଶୋଧ ନେବାକୁ ଏଥିରେ କୁହାଯାଇଥିଲା। ଅଞ୍ଜୁ ଟିମ୍ ବୋଲି ନିଜକୁ ପରିଚିତ କରାଉଥିବା ଏକ ସଂଗଠନ ଏହି ବାର୍ତ୍ତା ପଠାଇଥିବା ଜଣାପଡ଼ିଛି।

ୟୁକ୍ରେନରେ ଶାନ୍ତି ପାଇଁ ସହଯୋଗ କରିବ ଭାରତ

ନ୍ୟୁୟର୍କ, ୨୪।୯

ଜେଲେନ୍‌ସ୍କିଙ୍କୁ ଭେଟିଲେ ମୋଦି

ପ୍ରଧାନମନ୍ତ୍ରୀ ନରେନ୍ଦ୍ର ମୋଦି ସୋମବାର ଆମେରିକା ଗସ୍ତର ଶେଷ ଦିନରେ ୟୁକ୍ରେନ୍ ରାଷ୍ଟ୍ରପତି ଭୋଲୋଡିମିର ଜେଲେନ୍‌ସ୍କିଙ୍କ ସହ ଦ୍ୱିପାକ୍ଷିକ ଆଲୋଚନା କରିଛନ୍ତି। ନ୍ୟୁୟର୍କରେ ଜାତିସଂଘ ଦ୍ୱାରା ଆୟୋଜିତ 'ଲାଣ୍ଡମାର୍କ ସମିଟ୍ ଅଫ୍ ଦି ଫ୍ୟୁଚର୍' ଅବସରରେ ଏହି ଆଲୋଚନା ହୋଇଥିଲା। ଦ୍ୱିପାକ୍ଷିକ ସହଯୋଗ ବୃଦ୍ଧି ତଥା ରୁଷିଆ-ୟୁକ୍ରେନ୍ ଯୁଦ୍ଧର ସମାଧାନ ଓ ୟୁକ୍ରେନ୍‌ରେ ଶାନ୍ତି, ସ୍ଥିରତା ଫେରାଇ ଆଣିବାରେ ଭାରତ ସମସ୍ତ ପ୍ରକାର ସହଯୋଗ କରିବା ପାଇଁ ପ୍ରତିଶ୍ରୁତିବଦ୍ଧ ବୋଲି ମୋଦି କହିଛନ୍ତି। ବିଭିନ୍ନ କ୍ଷେତ୍ରରେ ଦ୍ୱିପାକ୍ଷିକ ସହଯୋଗ ବୃଦ୍ଧି ଲକ୍ଷ୍ୟରେ ଏହି ଆଲୋଚନା ହୋଇଥିବା ନେଇ ଜେଲେନ୍‌ସ୍କି ଏକ୍ସ'ରେ କହିଛନ୍ତି। ମୋଦି ଏବଂ ଜେଲେନସ୍କିଙ୍କ ମଧ୍ୟରେ ମାସକରେ ଏହା ଦ୍ୱିତୀୟ ଆଲୋଚନା। ଅଗଷ୍ଟ ୨୩ରେ ପ୍ରଧାନମନ୍ତ୍ରୀ ୟୁକ୍ରେନ୍ ଗସ୍ତରେ ଯାଇ ଜେଲେନ୍‌ସ୍କିଙ୍କୁ ଭେଟିଥିଲେ।

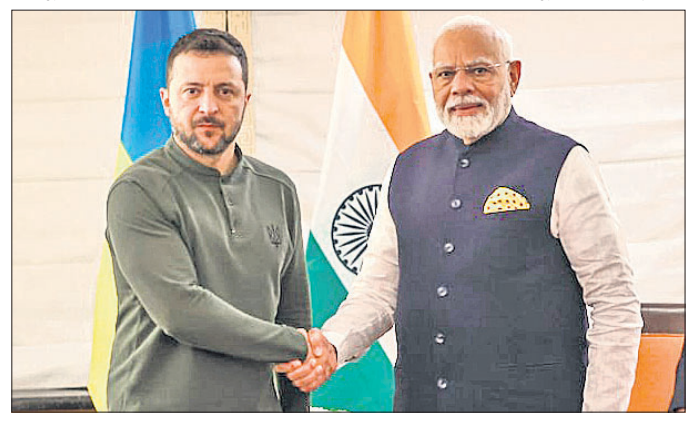

ୟୁକ୍ରେନ୍ ରାଷ୍ଟ୍ରପତି ଭୋଲୋଡିମିର ଜେଲେନ୍‌ସ୍କିଙ୍କ ସହ ପ୍ରଧାନମନ୍ତ୍ରୀ ନରେନ୍ଦ୍ର ମୋଦି।

ବାଦଲପୁର ଏନ୍‌କାଉଣ୍ଟରକୁ ନେଇ ବିବାଦ

ତଦନ୍ତ କରିବ ସିଆଇଡି

ଠାଣେ,୨୪।୯

ମହାରାଷ୍ଟ୍ରର ବାଦଲପୁର ସ୍କୁଲରେ ୨ ନର୍ସରି ଛାତ୍ରୀଙ୍କୁ ଯୌନ ଉତ୍ପୀଡ଼ନ ମାମଲାର ଅଭିଯୁକ୍ତ ଅକ୍ଷୟ ସିନ୍ଦେ ପୋଲିସ ଗୁଳିରେ ନିହତ ହେବା ଘଟଣାକୁ ନେଇ ଶାସକ ଓ ବିରୋଧୀ ମେଣ୍ଟ ମଧ୍ୟରେ ରାଜନୈତିକ ବାକ୍‌ଯୁଦ୍ଧ ଜୋର୍‌ଦାର ହୋଇଛି। ସ୍କୁଲ ଜଣେ ଭାଜପା ନେତାଙ୍କ ମାଲିକାନାରେ ଥିବାରୁ ପ୍ରମାଣ ନଷ୍ଟ ପାଇଁ ଅଭିଯୁକ୍ତଙ୍କୁ ପୋଲିସ ମାରିଦେଇଥିବା ବିରୋଧୀ ଦଳ ଅଭିଯୋଗ କରିଛି। ସୋମବାର ପୋଲିସ ଅଭିଯୁକ୍ତ ଅକ୍ଷୟଙ୍କୁ ତଦନ୍ତ ପାଇଁ ଜେଲରୁ ଅପରାଧ ସ୍ଥଳକୁ ନେଉଥିବାବେଳେ ସେ

ଅକ୍ଷୟ ସିନ୍ଦେ

ଜଣେ ଅଫିସରଙ୍କ ବନ୍ଧୁକ ଛଡ଼ାଇନେଇ ଗୁଳି ଚଳାଇବାରୁ ପୋଲିସ ଏନ୍‌କାଉଣ୍ଟର କରିଥିବା କୁହାଯାଉଛି। ତେବେ ହାତକଡ଼ିରେ ଥିବା ଅଭିଯୁକ୍ତ କିପରି ବନ୍ଧୁକ ଛଡ଼ାଇ ଗୁଳି ଚଳାଇଲା ବୋଲି ପୂର୍ବତନ ଗୃହମନ୍ତ୍ରୀ ଅନିଲ ଦେଶମୁଖ ପ୍ରଶ୍ନ କରିଛନ୍ତି। ମହାରାଷ୍ଟ୍ରରେ ଗୁରୁତ୍ୱପୂର୍ଣ୍ଣ ବିଧାନସଭା ନିର୍ବାଚନ ପୂର୍ବରୁ ଏହି ଘଟଣା ରାଜନୈତିକ ଉଷ୍ମତା ବଢ଼ାଇଛି। ରାଜ୍ୟରେ ଆଇନ ପ୍ରବର୍ତ୍ତନ ଓ ନ୍ୟାୟିକ ବ୍ୟବସ୍ଥା ସମ୍ପୂର୍ଣ୍ଣ ଭୁଶୁଡ଼ି ପଡ଼ିଥିବା ଏଥିରୁ ସ୍ପଷ୍ଟ ହେଉଛି ବୋଲି ଏନ୍‌ସିପି (ଏସ୍‌ପି) ନେତ୍ରୀ ସୁପ୍ରିୟା ସୁଲେ କହିଛନ୍ତି। ମହାରାଷ୍ଟ୍ର ପୋଲିସ ପାଇଁ ଏହା ଏକ କଳାଦିବସ ବୋଲି କଂଗ୍ରେସ ନେତା ପୃଥ୍ୱୀରାଜ ଚଭନ କହିଛନ୍ତି। ଏହା ଏକ ସୁଚିନ୍ତିତ ହତ୍ୟାକାଣ୍ଡ। ଏନ୍‌କାଉଣ୍ଟ ବୋଲି ଏହାକୁ କେହି ବିଶ୍ୱାସ କରିବେ ନାହିଁ। ସୁପ୍ରିମକୋର୍ଟର ପ୍ରଧାନ ବିଚାରପତି ଘଟଣାର ତଦନ୍ତ କରନ୍ତୁ ବୋଲି ଚଭନ ଦାବି କରିଛନ୍ତି।

ପୋଲିସ ଆତ୍ମରକ୍ଷା ପାଇଁ ଅଭିଯୁକ୍ତଙ୍କୁ ଗୁଳିକଲା ବୋଲି କହୁଥିବାବେଳେ ଅକ୍ଷୟଙ୍କ ପରିବାର ଲୋକେ ଏହାକୁ ଚ୍ୟାଲେଞ୍ଜ କରିଛନ୍ତି। ଯୌନ ନିର୍ଯାତନା ଅଭିଯୋଗ ମାନିନେବାକୁ ପୋଲିସ ଅକ୍ଷୟଙ୍କ ଉପରେ ଚାପ ପକାଉଥିଲା ବୋଲି ପରିବାର ସଦସ୍ୟ ଅଭିଯୋଗ କରିଛନ୍ତି। ଅକ୍ଷୟଙ୍କ ମୃତ୍ୟୁର ତଦନ୍ତ ଦାୟିତ୍ୱ ମହାରାଷ୍ଟ୍ର କ୍ରାଇମ୍ ଇନ୍‌ଭେଷ୍ଟିଗେଶନ ଡିପାର୍ଟମେଣ୍ଟ (ସିଆଇଡି)କୁ ଦିଆଯାଇଛି।

ଅଙ୍ଗଦାନରେ ମହିଳା ଆଗରେ

୨୦୨୩ରେ ୧୮,୩୭୮ ଅଙ୍ଗ ପ୍ରତିରୋପଣ

ନୂଆଦିଲ୍ଲୀ, ୨୪।୯

ଭାରତରେ ଗତବର୍ଷ ସମୁଦାୟ ୧୮,୩୭୮ ଅଙ୍ଗ ପ୍ରତିରୋପଣ କରାଯାଇଥିବା ନେଇ କେନ୍ଦ୍ର ସ୍ୱାସ୍ଥ୍ୟ ଏବଂ ପରିବାର କଲ୍ୟାଣ ମନ୍ତ୍ରଣାଳୟ ପକ୍ଷରୁ ମଙ୍ଗଳବାର ଜାରି ହୋଇଥିବା ଏକ ରିପୋର୍ଟରେ ପ୍ରକାଶ ପାଇଛି। ସେହିପରି ଜୀବନ୍ତ ଅଙ୍ଗଦାତାଙ୍କ କ୍ଷେତ୍ରରେ ପୁରୁଷଙ୍କ ତୁଳନାରେ ଅଧିକ ସଂଖ୍ୟାରେ ମହିଳା ଥିବା ଏହି ରିପୋର୍ଟ କହିଛି। ଯେତେବେଳେ ଜଣେ ଜୀବନ୍ତ ବ୍ୟକ୍ତି ଅନ୍ୟ ଜଣେ ବ୍ୟକ୍ତିଙ୍କୁ ନିଜର ଅଙ୍ଗ କିମ୍ବା ଅଙ୍ଗର ଏକ ଅଂଶ ଦାନ କରିଥାନ୍ତି, ତାଙ୍କୁ ଜୀବନ୍ତ ଅଙ୍ଗଦାତା କୁହାଯାଇଥାଏ। ଗତ ବର୍ଷ ଜୀବନ୍ତ ଅଙ୍ଗଦାତାଙ୍କ ଦ୍ୱାରା ବୃକକ୍ ଏବଂ ଯକୃତର କିଛି ଅଂଶକୁ ସର୍ବାଧିକ ପ୍ରତିରୋପଣ କରାଯାଇଥିବା ନେଇ ରିପୋର୍ଟ କହିଛି। ଏହି ରିପୋର୍ଟ ଅନୁଯାୟୀ, ଗତ ବର୍ଷ ୯,୭୮୪ ମହିଳା ଅଙ୍ଗଦାନ

କରିଥିବା ବେଳେ ପୁରୁଷଙ୍କଠାରେ ଏହି ସଂଖ୍ୟା ୫,୬୫୧ ରହିଛି। ସେହିପରି ଗତବର୍ଷ ଜଣେ ଟ୍ରାନ୍ସଜେଣ୍ଡର ବ୍ୟକ୍ତି ମଧ୍ୟ ଅଙ୍ଗଦାନ କରିଛନ୍ତି। ୨୦୨୩ରେ ସମୁଦାୟ ୧୫,୪୩୬ ଜଣ ଜୀବନ୍ତ ବ୍ୟକ୍ତି ଅଙ୍ଗଦାନ କରିଥିବା ଏହି ରିପୋର୍ଟ କହିଛି। ଅନ୍ୟପକ୍ଷରେ, ମୃତ ଅଙ୍ଗଦାତାଙ୍କ ଦ୍ୱାରା ତେଲଙ୍ଗାନାରେ ସର୍ବାଧିକ ଅଙ୍ଗଦାନ କରାଯାଇଛି। ରାଜ୍ୟରେ ୨୫୨ ମୃତବ୍ୟକ୍ତିଙ୍କ ଦ୍ୱାରା ଅଙ୍ଗଦାନ କରାଯାଇଥିବା ଏହି ରିପୋର୍ଟ କହିଛି। ମୃତ ଅଙ୍

ଖଣି କ୍ଷେତ୍ରରେ ବ୍ୟାପକ ଅନିୟମିତତା

୨୨୩୯୨ କୋଟି ଟଙ୍କାର ରାଜସ୍ୱ ହାନି

ସିଏଜି ରିପୋର୍ଟ

ଭୁବନେଶ୍ୱର,୨୪।୯ (ଅନିଲ ଦାସ)

ଖଣି କ୍ଷେତ୍ରରେ ଫୁଲାଫୁଲା ଲୁଟ୍। ବିଭିନ୍ନ ସ୍ତରରେ ଏଭଳି ଲୁଟ୍ ହୋଇଛି। ଖଣିଜ ପଦାର୍ଥର ଉତ୍ତୋଳନଠାରୁ ଆରମ୍ଭ କରି ଖଣି ଲିଜ୍, ପର୍‌ମିଟ, ଲାଇସେନ୍ସ ମିଆଦ ବୃଦ୍ଧି ଓ ଅନୁମୋଦନ, ଲିଜ୍‌ଧାରୀଙ୍କ ଦ୍ୱାରା ଖଣିଜ ପଦାର୍ଥର ପ୍ରେରଣ ଓ ବିକ୍ରି ରିପୋର୍ଟ, ନିୟମ ଓ ଅନ୍ୟାନ୍ୟ ବ୍ୟବସ୍ଥାରେ ବ୍ୟାପକ ଅନିୟମିତତା ହୋଇଛି। କେବଳ ସେତିକି ନୁହେଁ ଲୁହାପଥର ଗ୍ରେଡ୍ ହ୍ରାସ, ଇ-ପାସ୍‌ରେ ଟ୍ରାକିଂ ନ ରହିବା, ଖଣିଜ ପରିବହନ ଯୋଗ୍ୟ ନ ଥିବା ଗାଡ଼ିକୁ ଇ-ପାସ୍, ଧାର୍ଯ୍ୟ ପରିମାଣଠୁ ଅଧିକ ପରିବହନ ଆଦି କ୍ଷେତ୍ରରେ ମଧ୍ୟ ବହୁ ହେରଫେର ହୋଇଛି। ଖଣି ଗତିବିଧିର ନିୟନ୍ତ୍ରଣ, ଖଣି ରାଜସ୍ୱ ଆକଳନ, ଆଦାୟ ଏବଂ ଆଭ୍ୟନ୍ତରୀଣ ନିୟନ୍ତ୍ରଣ ଆଦିର ସମୀକ୍ଷା ବେଳେ ୨୦୧୫ ରୁ ୨୦୨୨ ମଧ୍ୟରେ ୨୨,୩୯୨.୫୧କୋଟି ଟଙ୍କାର ରାଜସ୍ୱ କ୍ଷତି ହୋଇଛି। କମ୍ପଟ୍ରୋଲର ଆଣ୍ଡ ଅଡିଟର ଜେନେରାଲ(ସିଏଜି) ତାଙ୍କ ରିପୋର୍ଟରେ ଏଭଳି ଅନିୟମିତତାର ପର୍ଦ୍ଦାଫାଶ କରିଛନ୍ତି।

ସୁଚିନ୍ତିତ ଢଙ୍ଗରେ ଖଣି ଲୁଟ୍ କରିବା ପାଇଁ ସୁଯୋଗ ସୃଷ୍ଟି କରାଯାଇଛି। ରାଜ୍ୟର ଖଣିଜ ସମ୍ପଦକୁ ମନଇଚ୍ଛା ଲୁଟ୍ କରାଯାଇଛି। ନିୟମ ଉଲ୍ଲଂଘନ କରି ଲିଜ୍ ପ୍ରଦାନ ଓ ଲିଜ୍ ଅବଧି ବଢ଼ାଯାଇଥିବା ବେଳେ କେଉଁଠି ଲୁହାପଥରର ଗୁଣ୍ଡକୁ ସ୍କ୍ରିନଡ୍ ଫାଇନ୍ସ ବୋଲି ଦର୍ଶାଯାଇଛି। ଆଉ କେଉଁଠି ଅନୁମୋଦିତ ଖଣି ଉତ୍ତୋଳନ ପରିମାଣଠୁ ଅଧିକ ଉତ୍ପାଦନ ଓ କେଉଁଠି ପରିବେଶ ମଞ୍ଜୁରୀ ନ ଥାଇ ଖଣିଜ ସାମଗ୍ରୀ ଉତ୍ତୋଳନ ହୋଇଛି। ନିଲାମ ହୋଇଥିବା ନୂଆ ଖଣିଗୁଡ଼ିକରୁ ଉତ୍ତୋଳିତ ଖଣିଜ ପଦାର୍ଥର ଗ୍ରେଡ୍ ବର୍ଷେ କିମ୍ବା ୨ବର୍ଷ ମଧ୍ୟରେ ହଠାତ୍ ହ୍ରାସ ପାଇଥିଲା ; ଯାହା କି ଅତ୍ୟନ୍ତ ଅସମ୍ଭବ ବୋଲି ସିଏଜି କହିଛନ୍ତି। ଉଚ୍ଚ ଗ୍ରେଡ୍ ଉପରେ ଅଧିକ ରୟାଲ୍‌ଟି ଓ ପ୍ରିମିୟମକୁ ଏଡ଼ାଇବା ପାଇଁ ନୂଆ ଖଣି ଲିଜ୍‌ଧାରୀମାନେ ଉତ୍ପାଦିତ ଲୁହାପଥରର ଗ୍ରେଡ୍‌କୁ ଭୁଲ୍ ରିପୋର୍ଟ ଆକାରରେ ଦର୍ଶାଇଛନ୍ତି। ୬ଟି ନମୁନା ଯାଞ୍ଚ ଖଣି କ୍ଷେତ୍ରରେ ପୁରୁଣା ଲିଜ୍‌ଧାରୀଙ୍କ ରିପୋର୍ଟ ଅନୁସାରେ ଉତ୍ତୋଳନ କ୍ଷେତ୍ରରେ ସୁସଙ୍ଗତ ଢାଞ୍ଚା ତୁଳନାରେ ନିଲାମ ପରେ ଉତ୍ତୋଳିତ ଲୁହା ଖଣ୍ଡ ଓ ଗୁଣ୍ଡର ଗ୍ରେଡ୍ ଆକାରରେ ପରିବର୍ତ୍ତନ ଯୋଗୁ ୨୦୨୦-୨୧ ଓ ୨୦୨୧-୨୨ରେ କମ୍ ରୟାଲ୍‌ଟି ଓ ପ୍ରିମିୟମ(ନିଲାମ ପରବର୍ତ୍ତୀ) ପ୍ରାୟ ୪୧୬୨.୭୭କୋଟି ଟଙ୍କାର ରାଜସ୍ୱ କ୍ଷତି ହୋଇଛି।

ପରିବେଶ ମଞ୍ଜୁରୀରେ ଧାର୍ଯ୍ୟ ସୀମାଠୁ ଅଧିକ ଖଣିଜ ପଦାର୍ଥ ଉତ୍ତୋଳନ ହୋଇଛି। ଏହି ଉତ୍ତୋଳିତ ଖଣିଜ ପଦାର୍ଥର ମୂଲ୍ୟ ୧୬୯୯.୦୫କୋଟି ଟଙ୍କା ବୋଲି ସିଏଜି ଆକଳନ କରିଛନ୍ତି। ଏଥିସହ ଏହି ରାଜସ୍ୱ କ୍ଷତିକୁ ଆଦାୟ କରିବାକୁ ମଧ୍ୟ ପରାମର୍ଶ କରିଛନ୍ତି।

ସେହିପରି ୮ଟି ଖଣି କ୍ଷେତ୍ରର ଅନୁମୋଦିତ ମାଇନିଂ ପ୍ଲାନରେ ଧାର୍ଯ୍ୟ କରାଯାଇଥିବା ସୀମାଠାରୁ ଅଧିକ ଖଣିଜ ପଦାର୍ଥ ଉତ୍ତୋଳନ କରାଯାଇଛି ; ଯେଉଁଥିପାଇଁ ୩୬୧୮.୫୦ କୋଟି ଟଙ୍କାର ରାଜସ୍ୱ କ୍ଷତି ହୋଇଛି। ଏହି ଅର୍ଥକୁ ମଧ୍ୟ ଆଦାୟ କରିବା ପାଇଁ ସିଏଜି ପରାମର୍ଶ ଦେଇଛନ୍ତି।

କେବଳ ସେତିକି ନୁହେଁ, ଲୁହାପଥର ଗୁଣ୍ଡକୁ ସ୍କ୍ରିନଡ୍ ଫାଇନ୍ସ ବୋଲି ଦର୍ଶାଇବା ଯୋଗୁ ୨୦ଟି ନମୁନା ଯାଞ୍ଚ ହୋଇଥିବା ଖଣି କ୍ଷେତ୍ରରେ ପ୍ରାୟ ୫୮୪୧.୮୦କୋଟି ଟଙ୍କାର ରୟାଲ୍‌ଟି ଓ ପ୍ରାୟ ୪୪୫୨.୪୪କୋଟି ଟଙ୍କାର ପ୍ରିମିୟମ ସହିତ ମୋଟ ୧୦,୨୯୪.୨୪କୋଟି ଟଙ୍କାର ରାଜସ୍ୱ କ୍ଷତି ହୋଇଛି। କେବଳ ଅଧିକ ରୟାଲ୍‌ଟି ଓ ପ୍ରିମିୟମକୁ ଏଡ଼ାଇବା ପାଇଁ ଲିଜ୍‌ଧାରୀମାନେ ଲୁହାପଥର ଗୁଣ୍ଡର ଗ୍ରେଡ୍‌କୁ ନିମ୍ନମାନର ଦର୍ଶାଇବାକୁ ପଛାଇ ନାହାନ୍ତି। ସିଏଜି ତାଙ୍କ ଅଡିଟ୍‌ରେ ଦର୍ଶାଇଛନ୍ତି ଯେ, ୨୦୦୭-୨୦୧୦ ମଧ୍ୟରେ ଯୋଡ଼ା ସର୍କଲରେ ଥିବା ଗୋଟିଏ ଖଣିରେ ସ୍କ୍ରିନଡ୍ ଫାଇନ୍ସ ଉତ୍ତୋଳନ ମାତ୍ର ୭ ପ୍ରତିଶତ ଥିବାବେଳେ ଏବେ ଖଣିରେ ଉକ୍ତ ପରିମାଣ ୮୬ପ୍ରତିଶତକୁ ବୃଦ୍ଧି ପାଇଛି। ୮ଟି ନିଲାମ ହୋଇଥିବା ଖଣିର ତଥ୍ୟକୁ ଯାଞ୍ଚ ବେଳେ ଜଣାପଡ଼ିଛି ଯେ, ୫ଟି ଖଣିରେ ପୁରୁଣା ଲିଜ୍‌ଧାରୀଙ୍କ ତୁଳନାରେ ନୂଆ ଲିଜ୍‌ଧାରୀଙ୍କ ରିପୋର୍ଟରେ ଲୁହା ଖଣ୍ଡର ଅନୁପାତ ହ୍ରାସ ଓ ଲୁହା ଗୁଣ୍ଡର ପରିମାଣ ବୃଦ୍ଧି ହୋଇଛି।

ସେହିପରି ସିଏଜିଙ୍କ ଅଡିଟ୍‌ରୁ ଜଣାପଡ଼ିଛି ଯେ, ସରକାରୀ ଉଦ୍ୟୋଗ ଓଏମ୍‌ସି ୨୦୧୭-୧୮ ଓ ୨୦୧୮-୧୯ରେ ଗୋଟିଏ ଖଣିରେ ପ୍ରାୟ ୧.୦୧ ଲକ୍ଷ ଏମ୍‌ଟି ପରିମାଣର ଅଧିକ ଖଣିଜ ପଦାର୍ଥ ଉତ୍ତୋଳନ କରିଛି ; ଯାହାର ପରିମାଣ ୪୮.୦୬ କୋଟି ଟଙ୍କା ଆକଳନ ହୋଇଛି। ଖଣି ରୟାଲ୍‌ଟି କ୍ଷେତ୍ରରେ ମଧ୍ୟ ହେରଫେର ହୋଇଛି। ୭ ଜିଲ୍‌ଧାରୀଙ୍କ ଦ୍ୱାରା ବାଣିଜ୍ୟ କର ବିଭାଗ ଓ ଖଣି ମଣ୍ଡଳକୁ ଦିଆଯାଇଥିବା ମୋଟ ବିକ୍ରୟ କାରବାରର ବିବରଣୀରେ ମଧ୍ୟ ତାଳ ମେଳ ନାହିଁ। ରୟାଲ୍‌ଟି ଦେୟ କମାଇବା ପାଇଁ ଏଭଳି କାରସାଦି କରାଯାଇଛି। ଏଥିଯୋଗୁ ୭ ଲିଜ୍‌ଧାରୀଙ୍କଠାରୁ ୯୦୫. ୬୬ କୋଟି ଟଙ୍କାର କମ୍ ରୟାଲ୍‌ଟି ଆକଳନ କରାଯାଇଛି। ଅନ୍ୟପକ୍ଷରେ ସେହି ଲିଜ୍‌ଧାରୀଙ୍କ ନିକଟରୁ ଜିଲା ଖଣିଜ ପାଣ୍ଠି(ଡିଏମ୍‌ଏଫ୍)ବାବଦରେ ୨୭୧.୭୦ କୋଟି ଏବଂ ନ୍ୟାଶନାଲ ମିନେରାଲ ଏକ୍ସପ୍ଲୋରେଶନ ଟ୍ରଷ୍ଟ(ଏନ୍‌ଏମ୍‌ଇଟି)ର ପ୍ରାୟ ୧୮.୧୧ କୋଟି ମଧ୍ୟ ଆଦାୟ ହୋଇ ପାରି ନ ଥିଲା।

ରାଜ୍ୟ ସରକାର, ନାଲ୍‌କୋ, ଇଡ୍‌କୋକୁ ନୋଟିସ

ନାଲ୍‌କୋ ରେଲୱେ ସାଇଡିଂକୁ ନେଇ ହାଇକୋର୍ଟରେ ମାମଲା

କଟକ,୨୪।୯ (କାର୍ତ୍ତିକ ସାହୁ)

କଳିଙ୍ଗ କୋଲ ମାଇନ୍ସ ପାଇଁ ଅଧିଗୃହୀତ ଜମିନାଲକୋ ରେଲୱେସାଇଡିଂ ନିମନ୍ତେ ବ୍ୟବହାର କରାଯିବା ବିରୋଧରେ ହାଇକୋର୍ଟରେ ରୁଜୁ ମାମଲାର ଶୁଣାଣି ହୋଇଛି। ହାଇକୋର୍ଟ ବିଚାରପତି ସଙ୍ଗମ କୁମାର ସାହୁ ଓ ବିଚାରପତି ଚିତ୍ତରଞ୍ଜନ ଦାଶଙ୍କୁ ନେଇ ଗଠିତ ଖଣ୍ଡପୀଠ ମାମଲାର ଶୁଣାଣି କରି ନୋଟିସ ଜାରି କରିଛନ୍ତି। ରାଜ୍ୟ ସରକାରଙ୍କ ସମେତ ଇଡ୍‌କୋ, ନାଲକୋକୁ ଜବାବ ଦାଖଲ ପାଇଁ ଏହି ନୋଟିସ ଜାରି ହୋଇଛି। ଅକ୍ଟୋବର ୨୮ରେ ମାମଲାର ପରବର୍ତ୍ତୀ ଶୁଣାଣି ହେବ। କଳିଙ୍ଗ କୋଲ ମାଇନ୍ସ ଲିମିଟେଡ୍‌ର ରେଲୱେ ସାଇଡିଂ ପାଇଁ ୨୦୦୬ରେ ନୋଟିଫିକେଶନ ହୋଇଥିଲା। ଅନୁଗୋଳ ଜିଲା ଗୋଲାବନ୍ଧ ମୌଜାର ଜମି ଅଧିଗ୍ରହଣ ହୋଇଥିଲେ ବି ଅଦ୍ୟାବଧି ସରକାର ଉକ୍ତ ଜମି ଦଖଲକୁ ନେଇ ନ ଥିଲେ। ବର୍ତ୍ତମାନ ଉକ୍ତ ଜମିକୁ ବେଆଇନ ଭାବେ ନାଲକୋ ରେଲୱେ ସାଇଡିଂ ପାଇଁ ସରକାର ଦେଉଛନ୍ତି। ଅଧିଗ୍ରହଣ ଯେଉଁ ଉଦ୍ଦେଶ୍ୟରେ ହୋଇଥିଲା ଏବେ ଆଉ ଏକ ଉଦ୍ଦେଶ୍ୟରେ ତାହା ବ୍ୟବହାର କରାଯାଉଥିବାରୁ ତାହାକୁ ବିରୋଧ କରାଯାଇଛି। ନରେନ୍ଦ୍ର କୁମାର ବିଶ୍ୱାଳଙ୍କ ସମେତ ମୋଟ ୬ଟି ଆବେଦନର ଏକତ୍ର ଶୁଣାଣି ହୋଇଛି। ଆବେଦନକାରୀଙ୍କ ପକ୍ଷରୁ ଆଇନଜୀବୀ ତ୍ରିଲୋଚନ ବାରିକ ମାମଲା ପରିଚାଳନା କରୁଛନ୍ତି।

ଭିମ୍‌ସାରକୁ ୧୧. ୨୨ ଲକ୍ଷ ଟଙ୍କା ଜରିମାନା

ବର୍ଜ୍ୟବସ୍ତୁ ପରିଚାଳନାରେ ତ୍ରୁଟି

ସମ୍ବଲପୁର,୨୪।୯ (ପ୍ରମୋଦ ବହିଦାର)

ବର୍ଜ୍ୟବସ୍ତୁ ପରିଚାଳନାରେ ତ୍ରୁଟି ପାଇଁ ବୀର ସୁରେନ୍ଦ୍ର ସାଏ ଆୟୁର୍ବିଜ୍ଞାନ ଓ ଗବେଷଣା ପ୍ରତିଷ୍ଠାନ (ଭିସମାର)କୁ କେନ୍ଦ୍ରୀୟ ପ୍ରଦୂଷଣ ନିୟନ୍ତ୍ରଣ ବୋର୍ଡ ପକ୍ଷରୁ ଜରିମାନା କରାଯାଇଛି। ବର୍ଜ୍ୟବସ୍ତୁ ପରିଚାଳନା ଠିକ୍ ଭାବେ ନ ହୋଇ ପ୍ରଦୂଷଣ ନିୟନ୍ତ୍ରଣ ନିୟମ ଉଲ୍ଲଂଘନ ହେଉଥିବା ଦର୍ଶାଇ ପ୍ରଦୂଷଣ ବୋର୍ଡ ଭିମ୍‌ସାରକୁ ୧୧ ଲକ୍ଷ ୨୨ ହଜାର ଟଙ୍କା ଅର୍ଥଦଣ୍ଡାଦେଶ ଦେଇଛନ୍ତି। ଏନେଇ ଗତ ସେପ୍ଟେମ୍ବର ୧୦ରେ ବୋର୍ଡ ପକ୍ଷରୁ ଭିମ୍‌ସାରକୁ ନୋଟିସ ଜାରି କରାଯାଇଥିବା ଜଣାପଡ଼ିଛି। ବର୍ଜ୍ୟବସ୍ତୁ ପରିଚାଳନାର ଠିକ ବ୍ୟବସ୍ଥା କରିବାକୁ ଭିମସାର କର୍ତ୍ତୃପକ୍ଷ ପ୍ରଦୂଷଣ ବୋର୍ଡଙ୍କୁ ୧୫ ଦିନ ସମୟ ମାଗିଥିଲେ। ଉକ୍ତ ୧୫ ଦିନ ମଧ୍ୟରେ କୌଣସି ପ୍ରତିକାର ବ୍ୟବସ୍ଥା କରିବାରେ ବିଫଳ ହେବା କଥାକୁ ସ୍ୱୀକାର କରିଛନ୍ତି ଭିମସାର ନିର୍ଦ୍ଦେଶକ ଡା. ଭାବଗ୍ରାହୀ ରଥ। ତେବେ ତାଙ୍କ ଅଧ୍ୟକ୍ଷତାରେ ବିଭାଗୀୟ ଅଧିକାରୀଙ୍କ ବୈଠକ ବସି ଏହାର ପ୍ରତିକାର ବ୍ୟବସ୍ଥା ପାଇଁ ଆଲୋଚନା ହୋଇଥିଲା। ବୈଠକରେ ଅନେକ ବିଚାର ବିମର୍ଷ ପରେ ଭିମ୍‌ସାରରେ ବର୍ଜ୍ୟବସ୍ତୁ ପରିଚାଳନା ପାଇଁ ଆବଶ୍ୟକ ଭିତ୍ତିଭୂମି ପ୍ରସ୍ତୁତ କରିବାକୁ ଆଉ କିଛି ସମୟ ମାଗିବା ସହ ଜରିମାନା କ୍ଷମା ପାଇଁ ଭିମ୍‌ସାର କର୍ତ୍ତୃପକ୍ଷ ପ୍ରଦୂଷଣ ନିୟନ୍ତ୍ରଣ ବୋର୍ଡକୁ ଚିଠି ଲେଖି ନିବେଦନ କରିଛନ୍ତି ବୋଲି ନିର୍ଦ୍ଦେଶକ ଡା. ରଥ କହିଛନ୍ତି।

ଭିମ୍‌ସାରର ବିଭିନ୍ନ ୱାର୍ଡରୁ ନିର୍ଗତ ବର୍ଜ୍ୟବସ୍ତୁକୁ ପରିଚାଳନା ପାଇଁ ରହିଥିବା ଇନ୍‌ସିରେଟର୍ ମେଶିନ ଠିକ୍ ଭାବେ କାର୍ଯ୍ୟ କରୁନାହିଁ। ଏହା ଦୀର୍ଘ ଦିନ ହେଲା ଖରାପ ହୋଇଥିଲେ ମଧ୍ୟ ଏହାକୁ ଦଦଳା ଯାଇନାହିଁ। ସେହିପରି ବର୍ଯ୍ୟବସ୍ତୁ ପରିଚାଳନା କିଭଳି ହେଉଛି ତାହା ସିସିଟିଭି ମାଧ୍ୟମରେ ପ୍ରଦୂଷଣ ନିୟନ୍ତ୍ରଣ ବୋର୍ଡ ସହ ଯୋଗାଯୋଗରେ ରହିବା ନିୟମ ଥିବାବେଳେ ଏଥିରେ ବ୍ୟତିକ୍ରମ ରହିଛି। ଏହି ସମସ୍ତ ଭିତ୍ତିଭୂମି ପ୍ରସ୍ତୁତ ସମୟ ସାପେକ୍ଷ ହୋଇଥିବାରୁ ଏଥିପାଇଁ ପ୍ରଦୂଷଣ ବୋର୍ଡକୁ ସମୟ ମଗାଯାଇଛି ବୋଲି ନିର୍ଦ୍ଦେଶକ ଡା. ରଥ କହିଛନ୍ତି।

ସମ୍ବଲପୁର ଆଞ୍ଚଳିକ ପ୍ରଦୂଷଣ ନିୟନ୍ତ୍ରଣ ଅଧିକାରୀ ଡ. ସତ୍ୟନାରାୟଣ ନନ୍ଦ କହିଛନ୍ତି ଯେ, ଏସମ୍ପର୍କରେ ବାରମ୍ବାର ଚିଠି ଲେଖାଯିବା ସତ୍ତ୍ୱେ ଭିମସାର କର୍ତ୍ତୃପକ୍ଷ ଏଦିଗରେ ଆବଶ୍ୟକ ପଦକ୍ଷେପ ଗ୍ରହଣ କଲେ ନାହିଁ। ଗତବର୍ଷ ୨୦୨୩ ଅଗଷ୍ଟରେ ପ୍ରଦୂଷଣ ନିୟନ୍ତ୍ରଣ ବୋର୍ଡର ବିଶେଷଜ୍ଞଙ୍କ ଏକ ପ୍ରତିନିଧି ଭିମସାର ଗସ୍ତ କରି ବର୍ଜ୍ୟବସ୍ତୁ ପରିଚାଳନାର ଅନୁଧ୍ୟାନ କରିଥିଲେ। ଏହାବାଦ ଗତ ୨୦୨୪ ଏପ୍ରିଲ ୧ରେ ପ୍ରଦୂଷଣ ବୋର୍ଡ ପକ୍ଷରୁ ଏହାର ରିପୋର୍ଟ ଜାତୀୟ ସବୁଜ ଟ୍ରିବ୍ୟୁନାଲରେ ଦାଖଲ ହୋଇଥିଲା। ଉକ୍ତ ରିପୋର୍ଟରେ ଭିମସାରରେ ହେଉଥିବା ବର୍ଜ୍ୟବସ୍ତୁ ପରିଚାଳନାରେ ଅନେକ ତ୍ରୁଟି ରହିଛି। ଯଦ୍ୱାରା ପ୍ରଦୂଷଣ ବୃଦ୍ଧି ହେଉଛି ବୋଲି ଦର୍ଶାଇ ଯଥାଶୀଘ୍ର ଏହାର ପ୍ରତିକାର ବ୍ୟବସ୍ଥା କରିବାକୁ ପ୍ରଦୂଷଣ ନିୟନ୍ତ୍ରଣ ବୋର୍ଡ ପକ୍ଷରୁ ପତ୍ର ମାଧ୍ୟମରେ ଭିମ୍‌ସାର କର୍ତ୍ତୃପକ୍ଷଙ୍କୁ ନିର୍ଦ୍ଦେଶ ଦିଆଯାଇଥିଲା। ମାତ୍ର କର୍ତ୍ତୃପକ୍ଷ ଏହାର ଉତ୍ତର ନ ଦେବାରୁ ଗତ ସେପ୍ଟେମ୍ବର ୧୦ରେ ବୋର୍ଡ ପକ୍ଷରୁ ଭିମ୍‌ସାରକୁ ଜରିମାନା କରି ୧୫ ଦିନ ମଧ୍ୟରେ ପଇଠ କରିବାକୁ ନୋଟିସ ଜାରି କରାଯାଇଥିଲା ବୋଲି ଡ. ନନ୍ଦ କହିଛନ୍ତି।

ଆର୍ମି ମେଜର, ବାନ୍ଧବୀଙ୍କୁ ପିଏସ୍‌ଓ ଯୋଗାଇଲା କମିଶନରେଟ୍ ପୋଲିସ

ଭୁବନେଶ୍ୱର,୨୪।୯(ସତ୍ୟଜିତ୍‌ରାଉତ)

ଭରତପୁର ଥାନାରେ ନିର୍ଯାତନାର ଶିକାର ହୋଇଥିବା ଆର୍ମି ମେଜର ଓ ତାଙ୍କ ବାନ୍ଧବୀଙ୍କ ସୁରକ୍ଷାଙ୍କୁ ସୁରକ୍ଷା ଯୋଗାଇଛି କମିଶନରେଟ୍ ପୋଲିସ। ଉଭୟଙ୍କ ପାଇଁ ବ୍ୟକ୍ତିଗତ ସୁରକ୍ଷା ଅଧିକାରୀ (ପିଏସ୍‌ଓ) ନିୟୋଜିତ କରାଯାଇଛି। ମେଜରଙ୍କ ସୁରକ୍ଷା ଦାୟିତ୍ୱରେ ପିଏସ୍‌ଓ ରାଜେନ୍ଦ୍ର ନନ୍ଦନ ବେହେରା ଓ ବାନ୍ଧବୀଙ୍କ ସୁରକ୍ଷାରେ ନୂତନ ଏସ୍. ଏକ୍କା ରହିଛନ୍ତି। ଏନେଇ ଭୁବନେଶ୍ୱର ରିଜର୍ଭ ଅଫିସ ପକ୍ଷରୁ ମଙ୍ଗଳବାର ସୂଚନା ଦିଆଯାଇଛି। ଉଲ୍ଲେଖଯୋଗ୍ୟ, ଭରତପୁର ଥାନା ନିର୍ଯାତନା ଘଟଣାର ବିଭାରଚ ବିଭାଗୀ ତଦନ୍ତ ନିର୍ଦ୍ଦେଶ ଦେଇଛନ୍ତି ମୁଖ୍ୟମନ୍ତ୍ରୀ ମୋହନ ଚରଣ ମାଝୀ। ହାଇକୋର୍ଟର ପୂର୍ବତନ ବିଚାରପତି ଜଷ୍ଟିସ ଚିତ୍ତରଞ୍ଜନ ଦାଶଙ୍କ ଅଧ୍ୟକ୍ଷତାରେ ତଦନ୍ତ ପାଇଁ ପ୍ରକ୍ରିୟା ଆରମ୍ଭ ହୋଇଛି।

୧୮ ଜିଲାରେ ପ୍ରବଳ ବର୍ଷାବ

ଭୁବନେଶ୍ୱର,୨୪।୯ (ଅନୁରାଧା ମହାରଣା)

ବଙ୍ଗୋପସାଗରରେ ସୃଷ୍ଟି ହୋଇଥିବା ଲଘୁଚାପ ପ୍ରଭାବରେ ଆଗାମୀ କିଛି ଦିନ ଯାଏ ରାଜ୍ୟରେ ଅନେକ ସ୍ଥାନରେ ବିଜୁଳି ଘଡ଼ଘଡି ସହ ପ୍ରବଳ ବର୍ଷା ହେବାର ସମ୍ଭାବନା ରହିଛି। ଆଞ୍ଚଳିକ ପାଣିପାଗ ବିଜ୍ଞାନ କେନ୍ଦ୍ର ପକ୍ଷରୁ ମିଳିଥିବା ସୂଚନା ଅନୁସାରେ, ରାଜ୍ୟରେ ବର୍ଷାର ପରିମାଣ ବୃଦ୍ଧି ପାଇବ। କିଛି ଜିଲାକୁ ପ୍ରବଳ ବର୍ଷା ନେଇ ଆଲର୍ଟ ଜାରି କରାଯାଇଛି। ଏହିସବୁ ଜିଲାଗୁଡିକ ହେଲା ଯାଜପୁର, କେନ୍ଦ୍ରପଡ଼ା, ପୁରୀ, ଖୋର୍ଦ୍ଧା, ନୟାଗଡ଼, ମୟୂରଭଞ୍ଜ, ବାଲେଶ୍ୱର, ଭଦ୍ରକ, ବୌଦ୍ଧ, ସୋନପୁର, ରାୟଗଡ଼ା, କୋରାପୁଟ, ମାଲକାନଗିରି, କଳାହାଣ୍ଡି, ନବରଙ୍ଗପୁର, ଗଞ୍ଜାମ, ଗଜପତି ଓ କନ୍ଧମାଳ। ବିଶେଷକରି ଉତ୍ତର ଓ ଦକ୍ଷିଣ ଓଡ଼ିଶାରେ ଭାରି ବର୍ଷା ହେବାର ସମ୍ଭାବନା ରହିଛି।

ସ୍କୁଲ ଛାତ୍ରୀଛାତ୍ରଙ୍କୁ ମିଳିବ ଏକକ ପରିଚୟ ପତ୍ର

୩୦ରେ ବସିବ ସ୍ୱତନ୍ତ୍ର ଅଭିଭାବକ ବୈଠକ

ଭୁବନେଶ୍ୱର,୨୪।୯ (ଶର୍ମିଷ୍ଠା ପାଣିଗ୍ରାହୀ)

ସ୍କୁଲ ଛାତ୍ରୀଛାତ୍ରଙ୍କ ପାଇଁ ଲାଗୁ ହେବ ଏକକ ପରିଚୟ ପତ୍ର। ସମସ୍ତ ସରକାରୀ ଛାତ୍ରୀଛାତ୍ରଙ୍କ ପାଇଁ ସ୍ୱତନ୍ତ୍ର ଆଇଡେଣ୍ଟିଫିକେଶନ ନମ୍ବର ମିଳିବ। ଆଧାର କାର୍ଡ ପରି ଏକ ସ୍ୱତନ୍ତ୍ର ଆଇଡି ପ୍ରସ୍ତୁତ କରାଯିବ। ପିଲାଙ୍କ ଶିକ୍ଷାଗତ ଯୋଗ୍ୟତାଠାରୁ ଆରମ୍ଭ କରି ସଫଳତା ଆଦି ସମସ୍ତ ତଥ୍ୟ ଏହି କାର୍ଡରେ ରହିବ। ଫଳରେ ପିଲାଟି ଅନ୍ୟ ଯେକୌଣସି ସ୍କୁଲକୁ ଭବିଷ୍ୟତରେ ପଢ଼ିବାକୁ ଯିବା ସମୟରେ କୌଣସି ବାଧା ସୃଷ୍ଟି ହେବ ନାହିଁ। ଉଚ୍ଚଶିକ୍ଷା କ୍ଷେତ୍ରରେ ଏହା ମଧ୍ୟ ବହୁ ଉପାଦେୟ ହେବ। ତେବେ ରାଜ୍ୟରେ ଛାତ୍ରୀଛାତ୍ରଙ୍କ ପାଇଁ ଅଟୋମେଟେଡ୍ ପରମାନେଣ୍ଟ ଏକାଡେମିକ ଆକାଉଣ୍ଟ ରେଜିଷ୍ଟ୍ରି (ଏପିଏଏଆର୍) ରହିବ ଓ ୧୨ ଅଙ୍କ ବିଶିଷ୍ଟ ଏହି ନମ୍ବରରେ ସମସ୍ତ ତଥ୍ୟ ରହିବ। ଓଡ଼ିଶା ବିଦ୍ୟାଳୟ ଶିକ୍ଷା କାର୍ଯ୍ୟକ୍ରମ ପ୍ରାଧିକରଣ (ଓସେପା) ପକ୍ଷରୁ ଏଥିପାଇଁ ପ୍ରକ୍ରିୟା ଆରମ୍ଭ ହୋଇଛି। ଆସନ୍ତା ୩୦ ତାରିଖରେ ନବମ, ଦଶମ, ଏକାଦଶ, ଦ୍ୱାଦଶ ଶ୍ରେଣୀରେ ପଢୁଥିବା ଛାତ୍ରୀଛାତ୍ରଙ୍କ ଅଭିଭାବକଙ୍କୁ ନେଇ ଏକ ସ୍ୱତନ୍ତ୍ର ବୈଠକ କରାଯିବ। ଏନେଇ ସମସ୍ତ ଜିଲା ଶିକ୍ଷା ଅଧିକାରୀ, ବ୍ଲକ ଶିକ୍ଷା ଅଧିକାରୀଙ୍କୁ ଚିଠି କରାଯାଇଛି। ଉଲ୍ଲେଖଯୋଗ୍ୟ, ଏପିଏଏଆର୍ ଆଇଡି ପ୍ରସ୍ତୁତ କରିବା ପାଇଁ ଗତବର୍ଷ କେନ୍ଦ୍ର ଶିକ୍ଷା ମନ୍ତ୍ରଣାଳୟ ପକ୍ଷରୁ ସମସ୍ତ ରାଜ୍ୟ ଓ କେନ୍ଦ୍ର ଶାସିତ ଅଞ୍ଚଳକୁ ନିର୍ଦ୍ଦେଶ ଦିଆଯାଇଥିଲା। ନୂତନ ଜାତୀୟ ଶିକ୍ଷା ନୀତି ୨୦୨୦ ଅନୁସାରେ ଏହି ବ୍ୟବସ୍ଥା କରାଯିବ। ଗୋଟିଏ ଦେଶ ଗୋଟିଏ ପରିଚୟ ପତ୍ର କରିବା ପାଇଁ ଯୋଜନା ପ୍ରସ୍ତୁତ ହୋଇଥିଲା। ତେବେ ଏହି ଆଇଡି ପ୍ରଚଳନ କେନ୍ଦ୍ରୀୟ ବିଦ୍ୟାଳୟ ଓ ନବୋଦୟ ବିଦ୍ୟାଳୟରେ ହୋଇସାରିଛି। ତେବେ ଏହାକୁ ଚଳିତବର୍ଷରୁ ରାଜ୍ୟର ସମସ୍ତ ସରକାରୀ ଓ ସରକାରୀ ଅନୁଦାନପ୍ରାପ୍ତ ସ୍କୁଲରେ ଲାଗୁ କରିବାକୁ ବିଦ୍ୟାଳୟ ଓ ଗଣଶିକ୍ଷା ବିଭାଗ ପକ୍ଷରୁ ନିଷ୍ପତ୍ତି ନିଆଯାଇଛି।

ଓସେପା ପକ୍ଷରୁ ଚିଠିରେ ଉଲ୍ଲେଖ କରାଯାଇଛି, ବୈଠକରେ ଅଭିଭାବକ

ଆଜି କ'ଣ କେଉଁଠି

ଭୁବନେଶ୍ୱର

- ଓଏସ୍‌ଏସିଏସ୍ ପକ୍ଷରୁ ରାଜ୍ୟସ୍ତରୀୟ ମାରାଥନ, ସ୍ଥାନ: ଚନ୍ଦକା ଉଚ୍ଚ ମାଧ୍ୟମିକ ବିଦ୍ୟାଳୟ, ସମୟ: ସକାଳ ୭ଟା ୩୦ ।
- ଓଡ଼ିଆ ଭାଷା, ସାହିତ୍ୟ ଓ ସଂସ୍କୃତି ବିଭାଗ ପକ୍ଷରୁ ପୂର୍ବତନ ବାଚସ୍ପତି ଯୁଧିଷ୍ଠିର ଦାସଙ୍କ ୧୦୧ତମ ଜୟନ୍ତୀ ପାଳନ, ସ୍ଥାନ: ଆଇଆର୍‌ସି ପାର୍କସ୍ଥିତ ପ୍ରତିମୂର୍ତ୍ତିସ୍ଥଳ, ସମୟ: ସକାଳ ୮ଟା ।
- ଡାକ୍ତରଖାନାରୁ ପରୀକ୍ଷାଗାର ବନ୍ଦ ହେଉଥିବାରୁ ଭିଏସ୍‌ଏସ୍ ନଗରବାସୀଙ୍କ ଗଣଧାରଣା, ସ୍ଥାନ: ଭିଏସ୍‌ଏସ୍ ନଗର ଡାକ୍ତରଖାନା ସମ୍ମୁଖ, ସମୟ: ସକାଳ ୯ଟା ।
- ଉପମୁଖ୍ୟମନ୍ତ୍ରୀ ପ୍ରଭାତୀ ପରିଡ଼ାଙ୍କ ଦ୍ୱାରା ରକ୍ତଦାନ ଶିବିର ଉଦ୍‌ଘାଟନ, ସ୍ଥାନ: ପର୍ଯ୍ୟଟନ ବିଭାଗ ପରିସର, ସମୟ: ସକାଳ ୯ଟା ୩୦ ।
- ରାଜ୍ୟସ୍ତରୀୟ ବିଜ୍ଞାନ ନାଟକ ପ୍ରତିଯୋଗିତା, ସ୍ଥାନ: ଆଞ୍ଚଳିକ ବିଜ୍ଞାନ କେନ୍ଦ୍ର, ସମୟ: ପୂର୍ବାହ୍ନ ୧୦ଟା ।
- ରେଭେନ୍‌ଶା ହେରିଟେଜ୍ ଫୋରମ ପକ୍ଷରୁ ଖବରଦାତା ସମ୍ମିଳନୀ, ସ୍ଥାନ: ବୁଦ୍ଧ ମନ୍ଦିର, ସମୟ: ପୂର୍ବାହ୍ନ ୧୧ଟା ୩୦ ।
- ଏପିଆଇଏଚ୍ ବିଶ୍ୱବିଦ୍ୟାଳୟ ପକ୍ଷରୁ ଖବରଦାତା ସମ୍ମିଳନୀ, ସ୍ଥାନ: ହୋଟେଲ ସ୍ୱସ୍ତି ଗ୍ରାଣ୍ଡ, ସମୟ: ମଧ୍ୟାହ୍ନ ୧୨ଟା ।
- ରାଷ୍ଟ୍ରବାଦୀ ଜନନାୟକ ପଣ୍ଡିତ ଦୀନଦୟାଳ ଉପାଧ୍ୟାୟଙ୍କ ୧୦୯ତମ ରାଜ୍ୟସ୍ତରୀୟ ଜୟନ୍ତୀ ଉତ୍ସବ, ସ୍ଥାନ: ସୂଚନା ଭବନ, ସମୟ: ଅପରାହ୍ନ ୪ଟା ।
- ଓଡ଼ିଶା ନାଟ୍ୟ ସଂଘ ପକ୍ଷରୁ ଜାତୀୟ ନାଟକ ଉତ୍ସବ, ସ୍ଥାନ: ରବୀନ୍ଦ୍ର ମଣ୍ଡପ, ସମୟ: ସନ୍ଧ୍ୟା ୭ଟା ।

କଟକ

- ବିବେକାନନ୍ଦ ଯୁବ ସଙ୍ଗଠନର ବାର୍ଷିକ ଉତ୍ସବ, ସ୍ଥାନ: କଟକ ସାରଳା ଭବନ, ସମୟ: ପୂର୍ବାହ୍ନ ୧୦ଟା ୩୦ ।
- ଡ୍ରିମ୍‌ସର ସ୍ୱପ୍ନଦ୍ରଷ୍ଟା ଧନେଶ୍ୱର ରଥଙ୍କ ତ୍ରିଂଶତମ ବାର୍ଷିକୀ ଅବସରରେ ପୂଜ୍ୟପୂଜା ସମାରୋହ, ସ୍ଥାନ: ଜୟଶ୍ରୀ ଅଡିଟୋରିୟମ୍, ଡ୍ରିମ୍‌ସ ବିଶ୍ୱବିଦ୍ୟାଳୟ ସମୟ: ପୂର୍ବାହ୍ନ ୧୧ଟା
- ସିପିଆଇ(ଏମ୍) ନେତା ସୀତାରାମ ୟେଚୁରୀଙ୍କ ସ୍ମରଣ ସଭା, ସ୍ଥାନ: କଟକ ଟାଉନ୍ ହଲ୍, ସମୟ: ସନ୍ଧ୍ୟା ୫ଟା ।
- ବାଲିସାହି ବରିଷ୍ଠ ନାଗରିକ ମଞ୍ଚର ଦ୍ୱିତୀୟ ପ୍ରତିଷ୍ଠା ଦିବସ, ସ୍ଥାନ: ଆଖଣ୍ଡଳମଣି ମନ୍ଦିର ପ୍ରାଙ୍ଗଣ, ବାଲିସାହି, ସମୟ: ସନ୍ଧ୍ୟା ୭ଟା ।

ପୁରୀ

- ସତ୍ୟବାଦୀ ବ୍ଲକସ୍ତରୀୟ କୁଇଜ ପ୍ରତିଯୋଗିତା, ସ୍ଥାନ: ସରକାରୀ ବାଳିକା ଉଚ୍ଚ ବିଦ୍ୟାଳୟ, ସାକ୍ଷୀଗୋପାଳ, ସମୟ: ପୂର୍ବାହ୍ନ ୧୦ଟା ।

ବାଲେଶ୍ୱର

- ମତ୍ସ୍ୟ ବିଭାଗ ଆନୁକୂଲ୍ୟରେ କ୍ରେତା ଓ ବିକ୍ରେତା ସମ୍ମିଳନୀ, ସ୍ଥାନ: ବ୍ରିଟ୍ କଲ୍ୟାଣ ମଣ୍ଡପ, ଏଡ଼ିଏମ୍ ଛକ, ବାଲେଶ୍ୱର, ସମୟ: ପୂର୍ବାହ୍ନ ୧୦ଟା ।
- 'କଳାକାର' ପକ୍ଷରୁ ସମ୍ବଲପୁରୀ ନୃତ୍ୟ ପ୍ରତିଯୋଗିତା, ସ୍ଥାନ: ସାଇ ନୃତ୍ୟ ସଙ୍ଗୀତ ମହାବିଦ୍ୟାଳୟ ମଞ୍ଚ, ପଡୁଆଁପଦା, ବାଲେଶ୍ୱର, ସମୟ: ପୂର୍ବାହ୍ନ ୧୦ଟା ।
- ଏମଜିଏନଆରଇଜିଏସ କାର୍ଯ୍ୟର ଜନ ଶୁଣାଣି ଶିବିର,ସ୍ଥାନ: ଖଇରା ପଞ୍ଚାୟତ ସମିତି ସଭାଗୃହ,ସମୟ:ପୂର୍ବାହ୍ନ ୧୦ଟା ୩୦ ।
- ବିଧାୟକ ମାନସ କୁମାର ଦତ୍ତଙ୍କ ଦ୍ୱାରା ସାର୍ଥା ପଞ୍ଚାୟତ ର ବାଙ୍କସିରି ଠାରେ ଗ୍ରାମ୍ୟ ଉନ୍ନୟନ ବିଭାଗ ତରଫରୁ ବାଙ୍କସିରି ଠାରୁ ରଣସରପୁର ଜିଆ ରାସ୍ତାର ଶୁଭ ଶିଳାନ୍ୟାସ, ସ୍ଥାନ: ବାଙ୍କସିରି, ସମୟ: ସକାଳ ୧୦ଟା୪୫ । – ଛାମୁଆ ପଞ୍ଚାୟତର ପିସାରୀ ରାସ୍ତା ଠାରୁ ଭଦ୍ରସିଆ ଏବଂ ଆର୍‌ଡି ରାସ୍ତା ଠାରୁ ନଳକୂଳି ରାସ୍ତାର ଶୁଭ ଶିଳାନ୍ୟାସ, ସ୍ଥାନ : ଭଦ୍ରସିଆ, ସମୟ : ସକାଳ ୧୧ଟା୪୫ ।– ଗ୍ରାମ୍ୟ ଜଳ ଯୋଗାଣ ତରଫରୁ ଜଳଉତ୍ସର ଶିଳାନ୍ୟାସ, ସ୍ଥାନ : ଏଣ୍ଡରାଇ, ନୂଆଗାଁ, ସମୟ: ସକାଳ ୧୨ଟା୧୫ ।
- ମତ୍ସ୍ୟ ଚାଷ ପ୍ରଶିକ୍ଷଣ ଶିବିର, ସ୍ଥାନ: ଅସ୍ତପୁରା କୈଳାଶ ପିସାରୀ ଫାର୍ମ, ରୂପସା, ସମୟ: ପୂର୍ବାହ୍ନ ୧୧ଟା ।
- ସ୍ୱାଗତ ଓ ବିଦାୟୀ ସମ୍ବର୍ଦ୍ଧନା ଉତ୍ସବ, ସ୍ଥାନ: ରଘୁନାରାୟଣ ବିଦ୍ୟାଳୟ, ମାର୍କୋଣା, ସମୟ: ଅପରାହ୍ନ ୧ଟା ।

ଭଦ୍ରକ

- ଭଦ୍ରକ ପୌରପାଳିକା ପକ୍ଷରୁ ସ୍ୱଚ୍ଛତା ପଦଯାତ୍ରା, ସ୍ଥାନ: ବନ୍ତଛକଠାରୁ ମଣିସାହି, ଭଦ୍ରକ, ସମୟ: ସକାଳ ୮ଟା ।
- ସେବା ପକ୍ଷରେ ଚାରାରୋପଣ କାର୍ଯ୍ୟକ୍ରମ, ସ୍ଥାନ: ବାସୁଦେବପୁର ପୌରପାଳିକା ୨୧ ନଂ. ୱାର୍ଡର ହନୁମାନ ବାଟିକା ପରିସର, ସମୟ: ପୂର୍ବାହ୍ନ ୧୦ଟା ।
- ସେବାପକ୍ଷ ଉପଲକ୍ଷେ 'ମା' ପାଇଁ ଗଛଟିଏ' କାର୍ଯ୍ୟକ୍ରମ, ସ୍ଥାନ: ଚାନ୍ଦବାଲି ଏନ୍‌ଏସି, ସମୟ: ପୂର୍ବାହ୍ନ ୧୦ଟା ।
- ପଣ୍ଡିତ ଦୀନଦୟାଳ ଉପାଧ୍ୟାୟଙ୍କ ଜୟନ୍ତୀ ପାଳନ, ସ୍ଥାନ: ଭାଜପା କାର୍ଯ୍ୟାଳୟ, ଚାନ୍ଦବାଲି, ସମୟ: ପୂର୍ବାହ୍ନ ୧୧ଟା ।
- ଏମ୍‌ଜିଏନ୍‌ଆରଇଜିଏସ୍ ସମୀକ୍ଷା ବୈଠକ, ସ୍ଥାନ: ବାସୁଦେବପୁର ପଞ୍ଚାୟତ ସମିତି କନ୍‌ଫରେନ୍ସ ହଲ୍, ସମୟ: ପୂର୍ବାହ୍ନ ୧୧ଟା ।
- ପଣ୍ଡିତ ଦୀନଦୟାଳ ଉପାଧ୍ୟାୟଙ୍କ ଜୟନ୍ତୀ ଅବସରରେ ଭାଜପା ପକ୍ଷରୁ ପ୍ରତି ବୁଥ୍‌ରେ ୧୦୦ ସଦସ୍ୟତା ଅଭିଯାନ, ସ୍ଥାନ: ଆରଡ଼ି, ସମୟ: ମଧ୍ୟାହ୍ନ ୧୨ଟା ।
- ସେବା– ସାହିତ୍ୟ–ସଂସ୍କୃତି ଓ ନରହରି ବେହେରା ଟ୍ରଷ୍ଟ ପକ୍ଷରୁ ବାର୍ଷିକୋତ୍ସବ ନେଇ ପ୍ରସ୍ତୁତି ବୈଠକ, ସ୍ଥାନ: ଭଦ୍ରକ ବାଇପାସ୍ ଜଗନ୍ନାଥ ମନ୍ଦିର, ସମୟ: ଅପରାହ୍ନ ୪ଟା ।

କେନ୍ଦୁଝର

- ଦିଲ୍‌ଦାର କ୍ଲବର ଗଣେଶ ମେଢ଼ ଭସାଣି,ସ୍ଥାନ: ଢେଙ୍କିକୋଟ, ସମୟ: ଅପରାହ୍ନ ୨ଟା ।

ମୟୂରଭଞ୍ଜ

- ସ୍ୱେଚ୍ଛାକୃତ ରକ୍ତଦାନ ଶିବିର, ସ୍ଥାନ: ସୀମାନ୍ତ ମହାବିଦ୍ୟାଳୟ ପରିସର, ଝାରପୋଖରିଆ, ସାରସକଣା ବ୍ଲକ, ସମୟ: ପୂର୍ବାହ୍ନ ୧୦ଟା ।
- ଘରେ ଘରେ ସୁଭଦ୍ରା ଯୋଜନା କାର୍ଯ୍ୟକ୍ରମ, ସ୍ଥାନ: ଉଦଳା ଇନ୍ଦିରା ଗାନ୍ଧୀ ମହିଳା ମହାବିଦ୍ୟାଳୟ ପରିସର, ସମୟ: ପୂର୍ବାହ୍ନ ୧୧ଟା
- ଜିଲା ସାମ୍ବାଦିକ ସଂଘର ବୈଠକ,ସ୍ଥାନ:ହୋଟେଲ ସିପୋନ ସଭାଗୃହ, ଉଦଳା,ସମୟ: ପୂର୍ବାହ୍ନ ୧୧ଟା ।
- ସାହାଣୀ କପ୍ ଫୁଟବଲ ଟୁର୍ନାମେଣ୍ଟର ଉଦ୍‌ଘାଟନୀ ଉତ୍ସବ,ସ୍ଥାନ: ଆଥ୍‌ଲେଟିକ ଆସୋସିଏସନ ଷ୍ଟାଡିୟମ, ବାରିପଦା, ସମୟ:ମଧ୍ୟାହ୍ନ ୧୨ଟା । ବୌଦ୍ଧ–ଅନୁଗୋଳ ଏବଂ ମୟୂରଭଞ୍ଜ–ଭଦ୍ରକ ମଧ୍ୟରେ ପ୍ରତିଯୋଗିତା, ସମୟ: ଅପରାହ୍ନ ୨ଟା ।

ବ୍ରହ୍ମପୁର

- ପଣ୍ଡିତ ଦୀନ ଦୟାଳ ଉପାଧ୍ୟାୟଙ୍କ ଜୟନ୍ତୀ, ସ୍ଥାନ: ଗାନ୍ଧୀନଗର ଛକ, ସମୟ: ସକାଳ ୯ଟା ।

ଗଞ୍ଜାମ

- ସ୍ୱଚ୍ଛତା ହିଁ ସେବା କାର୍ଯ୍ୟକ୍ରମ, ସ୍ଥାନ: ବୁଗୁଡା ଏନ୍‌ସି, ନୂଆଁସାହି, ସମୟ: ସକାଳ ୮ଟା ।
- କ୍ଲଷ୍ଟରସ୍ତରୀୟ ସୁରଭି, ସ୍ଥାନ: ପାଦ୍ରପୁର ବ୍ଲକ ଗୁଣ୍ଡୁରା ଉଚ୍ଚ ପ୍ରାଥମିକ ବିଦ୍ୟାଳୟ, ସମୟ: ପୂର୍ବାହ୍ନ ୧୦ଟା ।
- ସ୍ୱଚ୍ଛ ଭାରତ କାର୍ଯ୍ୟକ୍ରମ, ସ୍ଥାନ: ଗଞ୍ଜାମ ଏନଏସିରୁ ଆରମ୍ଭ,ସମୟ: ପୂର୍ବାହ୍ନ ୧୦ଟା ।

ଜଗତ୍‌ସିଂହପୁର

- କୋଷ୍ଟଗାର୍ଡ ଓ ସମସ୍ତ ସୁରକ୍ଷା ବିଭାଗ ପକ୍ଷରୁ ଉପକୂଳ ମିଳିତ ସମରାଭ୍ୟାସ, ସ୍ଥାନ: ନେହେରୁ ବଙ୍ଗଳା, ମାଛଧରା ବନ୍ଦର, ପାରାଦୀପ, ସମୟ: ସକାଳ ୬ଟା ।
- ଭୀମଭୋଇ ଭିନ୍ନକ୍ଷମ ସାମର୍ଥ୍ୟ ଅଭିଯାନ କାର୍ଯ୍ୟକ୍ରମ, ସ୍ଥାନ: ଏମ୍‌ଏସ୍ ଏକାଡେମୀ, ତିର୍ତ୍ତୋଲ, ସମୟ: ସକାଳ ୮ଟା ।
- ଡିଆର୍‌ଡିଏ ସମ୍ପର୍କରେ ଶିଳ୍ପମନ୍ତ୍ରୀଙ୍କ ସମୀକ୍ଷା ବୈଠକ, ସ୍ଥାନ: ଡିଆର୍‌ଡିଏ ସମ୍ମିଳନୀ କକ୍ଷ, ତିର୍ତ୍ତୋଲ, ସମୟ: ପୂର୍ବାହ୍ନ ୧୦ଟା୩୦ ।
- ୬୩ତମ ଆନ୍ତଃଜିଲା ଫୁଟ୍‌ବଲ୍ ଚମ୍ପିୟନଶିପ (ସାହାଣୀ କପ) ଉଦ୍‌ଘାଟନୀ କାର୍ଯ୍ୟକ୍ରମ, ସ୍ଥାନ: ଗୋପବନ୍ଧୁ ଷ୍ଟାଡିୟମ, ନୂଆବଜାର, ପାରାଦୀପ, ସମୟ: ଅପରାହ୍ନ ୩ଟା ।
- ଡେଭଲେପମେଣ୍ଟ କୋଅର୍ଡିନେଶନ ଆଣ୍ଡ ମନିଟରିଂ (ଦିଶା)କାର୍ଯ୍ୟକ୍ରମ ଅନୁଯାୟୀ ଜିଲାର ସମୀକ୍ଷା ବୈଠକ, ସ୍ଥାନ: ଜିଲା ପରିଷଦ ହଲ୍, ଜଗତ୍‌ସିଂହପୁର, ସମୟ: ଅପରାହ୍ନ ୩ଟା ।

କେନ୍ଦ୍ରାପଡ଼ା

- ମା' ପାଇଁ ଗଛଟିଏ କାର୍ଯ୍ୟକ୍ରମ, ସ୍ଥାନ: ଜଜାଙ୍ଗ, କେନ୍ଦ୍ରାପଡ଼ା, ସମୟ: ପୂର୍ବାହ୍ନ ୧୦ଟା ।

ଯାଜପୁର

- ମୂଳ ନିବାସୀ ୟୁନାଇଟେଡ୍ ଫୋରମ୍ ପକ୍ଷରୁ ଗଣଧାରଣା, ସ୍ଥାନ: ଯାଜପୁର ଜିଲାପାଳଙ୍କ କାର୍ଯ୍ୟାଳୟ, ସମୟ: ପୂର୍ବାହ୍ନ ୧୦ଟା ।

ନୟାଗଡ଼

- ଷୋଡ଼ଶ ଦିବସୀୟ ପୂଜାର ୨ୟ ଦିବସ, ସ୍ଥାନ: କନକ ଦୁର୍ଗା ପୀଠ ନୟାଗଡ଼ ପୁରୁଣା ସହର ରାଜବାଟୀ ପାଖ, ସମୟ: ସକାଳ ୭ଟା । ସ୍ଥାନ: କଣ୍ଟିଲୋ ନୀଳମାଧବ ମନ୍ଦିରର ବିମଳା ପୀଠ, ସମୟ: ସକାଳ ୭ଟା ।
- ନିଶା ମୁକ୍ତ ଅଭିଯାନ ସଚେତନତା କାର୍ଯ୍ୟକ୍ରମ, ସ୍ଥାନ: ଖଣ୍ଡପଡ଼ା ଈଶ୍ୱରୀୟ ବ୍ରହ୍ମକୁମାର ବିଶ୍ୱ ବିଦ୍ୟାଳୟ, ସମୟ:ସକାଳ ୮ଟା ।
- ଅଭିଭାବକ ବୈଠକ, ସ୍ଥାନ:ନୟାଗଡ଼ ହାଉସିଂ ବୋର୍ଡ କଲୋନୀ ନିକଟସ୍ଥ ଶ୍ରୀ ରାମକୃଷ୍ଣ ଆଦର୍ଶ ଶିକ୍ଷାକେନ୍ଦ୍ର, ସମୟ: ଅପରାହ୍ନ ୩ଟା
- ଷୋଡଶ ଦିବସୀୟ ପୂଜାର ୨ୟ ଦିବସ, ସ୍ଥାନ: ଶରଣକୁଳ ଲଡୁବାବାଙ୍କ ପୀଠ ପାର୍ବତୀ ଠାକୁରାଣୀଙ୍କ ମନ୍ଦିର, ସମୟ: ସନ୍ଧ୍ୟା ୭ଟା ।

ରାୟଗଡ଼ା

- ସରକାରୀ ବିଦ୍ୟାଳୟ, ଗଣଶିକ୍ଷା ବିଭାଗ ସଚିବ ଶାଳିନୀ ପଣ୍ଡିତଙ୍କ ପଞ୍ଚାୟତରାଜ ଓ ପାନୀୟ ଜଳ ପ୍ରକଳ୍ପ ସମୀକ୍ଷା, ସ୍ଥାନ: ପୂର୍ଣ୍ଣପାଣି ଗ୍ରାମ, ବିଷମ କଟକ, ସମୟ: ସକାଳ ୯ଟା ୩୦ ।
- ଗଣଶିକ୍ଷା ବିଭାଗ ସଚିବଙ୍କ ବିଭିନ୍ନ ସରକାରୀ ପ୍ରକଳ୍ପ ପରିଦର୍ଶନ, ସ୍ଥାନ: ମୁନିଗୁଡା ସିଏର୍‌ସି, ଉଚ୍ଚ ମାଧ୍ୟମିକ ବିଦ୍ୟାଳୟ, ଟେଲରିଂ ୟୁନିଟ ଗୋବର୍ଦ୍ଧନ, ମୁନିଗୁଡା, ସମୟ: ପୂର୍ବାହ୍ନ ୧୦ଟା ୧୦ରୁ ୧୧ଟା ୫ ।

ନବରଙ୍ଗପୁର

- ଆଞ୍ଚଳିକ ସାଧନ କେନ୍ଦ୍ରସ୍ତରୀୟ ଶିଶୁ ମହୋତ୍ସବ ସୁରଭି, ସ୍ଥାନ: ସରକାରୀ ଆଶ୍ରମ ବିଦ୍ୟାଳୟ ବୋରିପଦର, ସମୟ: ପୂର୍ବାହ୍ନ ୧୦ଟା ।

କୋରାପୁଟ

- ସ୍ୱାସ୍ଥ୍ୟମେଳା, ସ୍ଥାନ: କୁନ୍ଦୁରା ବ୍ଲକ ଭୁସାଙ୍ଗଗୁଡ଼ା ଉପସ୍ୱାସ୍ଥ୍ୟକେନ୍ଦ୍ର, ସମୟ: ସକାଳ ୯ଟା ।
- ଖାଦ୍ୟ ବ୍ୟବସ୍ଥାର ରୂପାନ୍ତରଣ ପଥ ପ୍ରକଳ୍ପର ଶୁଭାରମ୍ଭ, ସ୍ଥାନ: କୋଟସ ସଭାଗୃହ, କୋରାପୁଟ, ସମୟ: ପୂର୍ବାହ୍ନ ୧୧ଟା ।
- କେରଙ୍ଗା ପ୍ରକଳ୍ପର ସମୀକ୍ଷା ବୈଠକ, ସ୍ଥାନ: ଜିଲାପାଳଙ୍କ ସମ୍ମିଳନୀ ଗୃହ, କୋରାପୁଟ, ସମୟ: ଅପରାହ୍ନ ୪ ଟା ।
- ଭର୍ଚୁଆଲ ମୋଡରେ ଜିଲା ଭୂଅର୍ଜନ ବିଭାଗ କାର୍ଯ୍ୟର ସମୀକ୍ଷା, ସ୍ଥାନ: ଜିଲାପାଳଙ୍କ କାର୍ଯ୍ୟାଳୟ, କୋରାପୁଟ, ସମୟ: ଅପରାହ୍ନ ୫ ଟା ।

ସମ୍ବଲପୁର

- ସମଲେଶ୍ୱରୀ ମନ୍ଦିରରେ ଷୋଡ଼ଶ ଉପଚାର ପୂଜା, ସ୍ଥାନ: ସମଲେଇ ମନ୍ଦିର, ସମୟ: ସକାଳ ୬ଟା ।
- ଦାନୀପାଲି ସ୍ଥିତ ରଣେଶ୍ୱର ରାମଚଣ୍ଡୀ ମନ୍ଦିରରେ ଷୋଡ଼ଶ ଉପଚାର ପୂଜା, ସ୍ଥାନ: ଦାନୀପାଲି ସ୍ଥିତ ରାମଚଣ୍ଡୀ ମନ୍ଦିର,ସମୟ: ସକାଳ ୮ଟା ।
- ରଙ୍ଗଫଗୁଆ ପକ୍ଷରୁ ନୂଆଁଖାଇ ଜୁହାର ଭେଟ, ସ୍ଥାନ: ମାଝୀପାଲି ସ୍ଥିତ ହୋମିଓପାଥୀ କଲେଜ ପରିସର, ସମୟ: ଅପରାହ୍ନ ୪ଟା ୩୦ ।
- ବିଭିନ୍ନ ଅନୁଷ୍ଠାନ ପକ୍ଷରୁ ସୀତାରାମ ୟେଚୁରୀଙ୍କୁ ଶ୍ରଦ୍ଧାଞ୍ଜଳି, ସ୍ଥାନ: ସାମ୍ବାଦିକ ଭବନ, ସମୟ: ଅପରାହ୍ନ ୫ଟା ।
- ଲିଟିଲ ମିସ ଏବଂ ଲିଟିଲ ମାଷ୍ଟର ପ୍ରତିଯୋଗିତା ପାଇଁ ପ୍ରସ୍ତୁତି ବୈଠକ, ସ୍ଥାନ: ଜଗନ୍ନାଥ ମେଲାନୀ ସ୍ଥିତ ସାଇ ଶିକ୍ଷା ପରିଷଦ, ସମୟ: ସନ୍ଧ୍ୟା ୭ଟା ।

ବଲାଙ୍ଗୀର

- ଲୋଇସିଂହା ଓ ଆଗଲପୁର ବ୍ଲକର ବିଭିନ୍ନ ସ୍ଥାନରେ ପଣ୍ଡିତ ଦୀନଦୟାଳ ଉପାଧ୍ୟାୟଙ୍କ ଜନ୍ମଜୟନ୍ତୀ ଓ ଭାଜପା ସଦସ୍ୟତା ଗ୍ରହଣ କାର୍ଯ୍ୟକ୍ରମ, ସ୍ଥାନ : ଆଗଲପୁର ବ୍ଲକ ନଅଗାଁ (ଖ), ସମୟ: ସକାଳ ୯ଟା । ସ୍ଥାନ: ଆଗଲପୁର ବ୍ଲକ ଲଖନପୁର, ସମୟ : ପୂର୍ବାହ୍ନ ୧୦ ଟା । ସ୍ଥାନ: ବୁର୍ଡା ପଞ୍ଚାୟତ କାର୍ଯ୍ୟାଳୟ ପରିସର,ସମୟ: ମଧ୍ୟାହ୍ନ ୧୨ ଟା ।
- ବ୍ୟାଡ୍‌ମିଣ୍ଟନ ପ୍ରଶିକ୍ଷଣ, ସ୍ଥାନ: ପୃଥ୍ୱୀରାଜ ହାଇସ୍କୁଲ ଇଣ୍ଡୋର ଷ୍ଟାଡିୟମ, ବଲାଙ୍ଗୀର, ସମୟ: ସକାଳ ୬ଟା ୩୦ ମିନଟ ।

ସୁବର୍ଣ୍ଣପୁର

- ତରଭା ଏନ୍‌ଏସି ପକ୍ଷରୁ ବଡଖାନା କାର୍ଯ୍ୟକ୍ରମ, ସ୍ଥାନ: ଏନ୍‌ଏସି ସଭାଗୃହ, ସମୟ: ପୂର୍ବାହ୍ନ ୧୧ଟା ।
- ସୁବର୍ଣ୍ଣପୁରରେ ନୂଆଁଖାଇ ଭେଟ୍‌ଘାଟ୍‌ର ଉଦ୍‌ଯାପନୀ ଉତ୍ସବ, ସ୍ଥାନ: ଝୁଣ୍ଟିପଡା ପଡିଆ, ସମୟ: ସନ୍ଧ୍ୟା ୬ଟା ।
- ଦଶହରା ପ୍ରସ୍ତୁତି ବୈଠକ, ସ୍ଥାନ: ଅମରପାଲି,ବୀରମହାରାଜପୁର ବ୍ଲକ, ସମୟ: ସନ୍ଧ୍ୟା ୬ଟା ।
- ନୃସିଂହ ପୁରାଣ ପଠନ, ସ୍ଥାନ: ଭାଲୁଝୁଙ୍ଗୁରୀ,ବୀରମହାରାଜପୁର ବ୍ଲକ, ସମୟ: ସନ୍ଧ୍ୟା ୭ଟା ।
- ଆଞ୍ଚଳିକ କଳାକେନ୍ଦ୍ରର ନୂଆଖାଇ ଭେଟ୍‌ଘାଟ୍ ପାଇଁ ପ୍ରସ୍ତୁତି ବୈଠକ, ସ୍ଥାନ: ତରଭା କ୍ଲବ ଘର, ସମୟ: ସନ୍ଧ୍ୟା ୭ଟା ।
- ଭାଗବତ ପଠନ, ସ୍ଥାନ: ଲୁଚୁରପଙ୍କ ଜଗନ୍ନାଥ ମନ୍ଦିର ପ୍ରାଙ୍ଗଣ, ବୀରମହାରାଜପୁର ବ୍ଲକ, ସମୟ: ସନ୍ଧ୍ୟା ୭ଟା ।

ବରଗଡ଼

- ଜିଲାସ୍ତରୀୟ କବାଡ଼ି ପ୍ରତିଯୋଗିତା, ସ୍ଥାନ: ହାଇସ୍କୁଲ ପଡ଼ିଆ, ଝାରବନ୍ଧ, ସମୟ: ସକାଳ ୯ଟା ।
- ଗୋଡ଼ଭଗା ନାଗରିକ କମିଟିର ନୂଆଁଖାଇ ଭେଟଘାଟ୍, ସ୍ଥାନ: ସମଲେଶ୍ୱରୀ ମନ୍ଦିର କଲ୍ୟାଣ ମଣ୍ଡପ, ଗୋଡ଼ଭଗା, ଅତାବିରା, ସମୟ: ପୂର୍ବାହ୍ନ ୧୦ଟା ।
- ସାହାଣି କପ୍‌ର ଉଦ୍‌ଘାଟନୀ ସମାରୋହ, ସ୍ଥାନ: ଲେଙ୍ଗୁ ମିଶ୍ର ଷ୍ଟାଡ଼ିୟମ, ବରଗଡ଼, ସମୟ: ଅପରାହ୍ନ ୨ଟା ।
- ଶ୍ରୀମଦ ଭଗବତ ସପ୍ତାହ ଭକ୍ତି ଜ୍ଞାନଯଜ୍ଞ, କଥାମୃତ, ସ୍ଥାନ: ଶ୍ରୀ ଗୌରୀଶଙ୍କର ମନ୍ଦିର ମଣ୍ଡପ, ରାଣୀବନ୍ଧ ପଡ଼ା, ବରଗଡ଼, ସମୟ: ଅପରାହ୍ନ ୩ଟା ୩୦ ।
- ଓଡ଼ିଶା କର୍ମଜୀବୀ ସାମ୍ବାଦିକ ସଂଘର ନୂଆଁଖାଇ ଭେଟ୍‌ଘାଟ୍, ସ୍ଥାନ: ବିଜୁ ପଟ୍ଟନାୟକ ଟାଉନ ହଲ, ବରଗଡ଼, ସମୟ: ଅପରାହ୍ନ ୪ଟା ୩୦ ।

ରାଉରକେଲା

- ରାଉରକେଲା କଲେଜରେ ଜାତୀୟ ସେବା କାର୍ଯ୍ୟକ୍ରମ, ସ୍ଥାନ: ରାଉରକେଲା କଲେଜ, ସେକ୍ଟର–୪, ସମୟ: ପୂର୍ବାହ୍ନ ୧୦ଟା ।
- ରାଉରକେଲା ରୋଟାରୀ କ୍ଲବ ପକ୍ଷରୁ ଉତ୍କର୍ଷତା କାର୍ଯ୍ୟକ୍ରମ,ସ୍ଥାନ:ବ୍ରାହ୍ମଣୀ କ୍ଲବ,ସମୟ:ପୂର୍ବାହ୍ନ ୧୨ଟା ।

ଦେବଗଡ଼

- ଜଗତ ଜ୍ୟୋତି ୟୁଥ କ୍ଲବ ପକ୍ଷରୁ ତିନି ଦିନିଆ ଫୁଟ୍‌ବଲ ଟୁର୍ନାମେଣ୍ଟ, ସ୍ଥାନ: ପୁରୁକୁଣ୍ଡା ଖେଳ ପଡିଆ, ସମୟ: ସକାଳ ୯ଟା ।
- ମା' କନକ ଦୁର୍ଗାଙ୍କ ସନ୍ଧ୍ୟା ଆଳତି, ସ୍ଥାନ: ମଠସାହି, ମା' କନକ ଦୁର୍ଗା ମନ୍ଦିର, ସମୟ: ସନ୍ଧ୍ୟା ୭ଟା ।

ଆଜିର ରାଶିଫଳ

ଜ୍ୟୋତିର୍ବିଦ୍ୟା ବିଶାରଦ ପ୍ରସନ୍ନ କୁମାର ମହାପାତ୍ର
ମଙ୍ଗରାଜପୁର ଶାସନ, କାଦୁଆ, ଗଞ୍ଜାମ
Email–pkmahapatro@gmail.com

ମେଷ

ଆଜି ଦିନଟି ବନ୍ଧୁଙ୍କ ସହ ଯାତ୍ରାକାଳୀନ ସୁମଧୁର ଅନୁଭୂତିକୁ ନେଇ ବିତିବ । ଜମିଜମା, ଗାଡ଼ିମୋଟର, ଟଙ୍କା ପଇସାକୁ କେନ୍ଦ୍ରକରି କଳହ ଆଶଙ୍କା ରହିଛି । ସ୍ୱାସ୍ଥ୍ୟ ଓ ପିଲାଙ୍କ ବିବାହ ସମ୍ପର୍କିତ ଚିନ୍ତା ନେଇ ବନ୍ଧୁଙ୍କ ସହ ଆଲୋଚନା କରିପାରନ୍ତି । ସ୍ୱାର୍ଥହାନି ଆଶଙ୍କାରେ ନିଜ ଲୋକମାନେ ଆପଣଙ୍କ ନିକଟରୁ ଦୂରେଇ ଯାଇପାରନ୍ତି ।

ବୃଷ

ସ୍ୱାସ୍ଥ୍ୟରେ ଉନ୍ନତି ସହିତ ସମ୍ପର୍କୀୟଙ୍କ ସହାନୁଭୂତିରୁ ଆଶ୍ୱସ୍ତି ଅନୁଭବ କରିବେ । ହିତୈଷୀଙ୍କ ସହଯୋଗରେ ନୂତନ ଗୃହ, ଅନୁଷ୍ଠାନ, ବାଣିଜ୍ୟାରମ୍ଭ କରିପାରନ୍ତି । ଅସାବଧାନତା ବଶତଃ କୌଣସି ମୂଲ୍ୟବାନ ଦ୍ରବ୍ୟ ନଷ୍ଟ ହୋଇପାରେ । ହଠାତ୍ ବାହାରକୁ ଯିବା ସମୟକୁ କୌଣସି ଦରକାରୀ କାଗଜପତ୍ର ନ ପାଇ ବ୍ୟସ୍ତ ହୋଇପାରନ୍ତି ।

ମିଥୁନ

ଭୁଲ୍ ବୁଝାମଣାରୁ ପାରିବାରିକ ଅଶାନ୍ତି ମନକୁ ବିଷାଦିତ କରିବ । ବନ୍ଧୁ ସମ୍ପର୍କ ଯୋଡ଼ିବା ପାଇଁ ଚେଷ୍ଟା କଲେ ଉପକୃତ ହେବେ । ସ୍ଥଗିତ କାମକୁ ପୂରା ଦମରେ କରିବାପାଇଁ ନିଷ୍ପତ୍ତି ନେବ

ବିଶ୍ୱ ଦକ୍ଷତା ପ୍ରତିଯୋଗୀଙ୍କୁ ମୁଖ୍ୟମନ୍ତ୍ରୀଙ୍କ ସମ୍ବର୍ଦ୍ଧନା

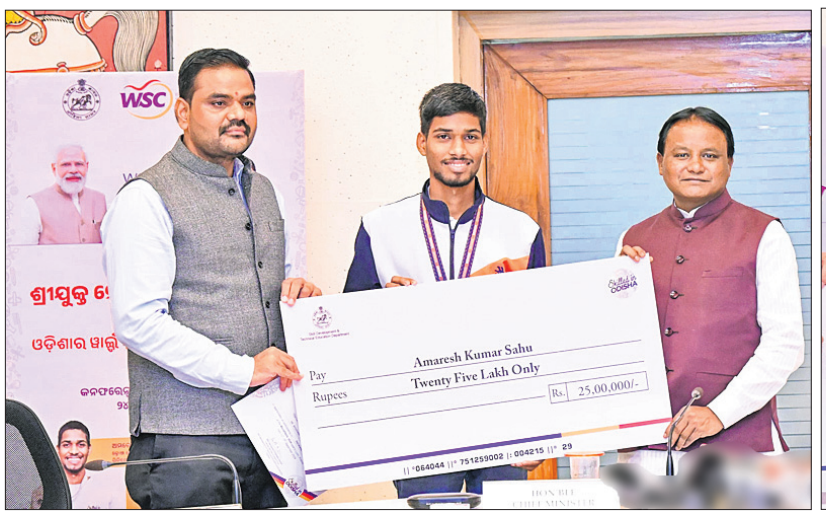

■ ଅମରେଶଙ୍କୁ ୨୫ ଲକ୍ଷ, ଅଖିଲଙ୍କୁ ୫ ଲକ୍ଷ ପୁରସ୍କାର

ଭୁବନେଶ୍ୱର,୨୪।୯ (ଅନିଲ ଦାସ)

ମୁଖ୍ୟମନ୍ତ୍ରୀ ମୋହନ ଚରଣ ମାଝୀ ମଙ୍ଗଳବାର ଲୋକସେବା ଭବନରେ ବିଶ୍ୱ ଦକ୍ଷତା ପ୍ରତିଯୋଗିତାରେ ଭାଗ ନେଇଥିବା ପ୍ରତିଯୋଗୀମାନଙ୍କୁ ସମ୍ବର୍ଦ୍ଧିତ କରିଛନ୍ତି। ଏହି ବିଶ୍ୱସ୍ତରୀୟ ପ୍ରତିଯୋଗିତାରେ ବ୍ରୋଞ୍ଜ ପଦକ ପାଇଥିବା ଅମରେଶ ସାହୁଙ୍କୁ ମୁଖ୍ୟମନ୍ତ୍ରୀ ୨୫ ଲକ୍ଷ ଟଙ୍କା ପୁରସ୍କାର ଦେଇଛନ୍ତି। ସେହିପରି ମେଡାଲିଅନ ଫର ଏକ୍ସିଲେନ୍ସ ପାଇଥିବା ଗେଡେଲା ଅଖିଲଙ୍କୁ ୫ ଲକ୍ଷ ଟଙ୍କା ପୁରସ୍କାର ପ୍ରଦାନ କରିଛନ୍ତି। ଏହି ଅବସରରେ ମୁଖ୍ୟମନ୍ତ୍ରୀ କହିଛନ୍ତି, ଓଡ଼ିଶାର ପିଲାମାନଙ୍କ ଦକ୍ଷତା ବର୍ତ୍ତମାନ ବିଶ୍ୱର ଦୃଷ୍ଟିକୁ ଆସିପାରିଛି। ଆଗାମୀ ଦିନରେ ଓଡ଼ିଶାରେ ଦକ୍ଷତା ବିକାଶକୁ ଏକ ଆନ୍ଦୋଳନରେ ପରିଣତ କରାଯିବ। ୨୦୩୬ ଓ ୨୦୪୭କୁ ଦୃଷ୍ଟିରେ ରଖି ଏକ ବିକଶିତ ଓଡ଼ିଶା ଗଠନ ପାଇଁ ଆମର କାର୍ଯ୍ୟକ୍ରମ ପ୍ରସ୍ତୁତ ହେଉଛି। ଦକ୍ଷ ଯୁବଶକ୍ତି ହେବେ ବିକଶିତ ଓଡ଼ିଶାର ପ୍ରକୃତ ସାରଥି। ଆମ ଯୁବ ଶକ୍ତି ହିଁ ଆମ ପରିଚୟ। ସେମାନେ ଆମ ପାଇଁ ନୂଆ କ୍ରାନ୍ତି ଓ ଅଖଣ୍ଡ ବିଶ୍ୱାସର ଆଧାର। ଦକ୍ଷତା ବିକାଶ କାର୍ଯ୍ୟକ୍ରମକୁ ଏକ ଆନ୍ଦୋଳନରେ ପରିଣତ କରିବାକୁ ପଡ଼ିବ। ପ୍ରତ୍ୟେକ କ୍ଷେତ୍ରରେ, ପ୍ରତ୍ୟେକ ସ୍ତରରେ ଦକ୍ଷତା ବିକାଶ ପାଇଁ ଆମର ଉଦ୍ୟମ ଜାରି ରହିବ। ସାରା ଦେଶର ୬୦ ପ୍ରତିଯୋଗୀଙ୍କ ମଧ୍ୟରୁ କେବଳ ଓଡ଼ିଶାରୁ ୧୫ ଭାଗ ନେବା ଏକ ବହୁତ ବଡ଼ ସଫଳତା। ଓଡ଼ିଶା ପିଲାମାନଙ୍କର ଦକ୍ଷତା ଉପରେ ଥିବା ଭରସାର ଏହା ହେଉଛି ଜ୍ୱଳନ୍ତ ପ୍ରମାଣ। ଏହା ଆମ ଦକ୍ଷତାର ନୂଆ ମାନଦଣ୍ଡ ବୋଲ ମୁଖ୍ୟମନ୍ତ୍ରୀ କହିଛନ୍ତି। ଓଡ଼ିଶାର ପିଲାମାନଙ୍କ ଦକ୍ଷତା ବର୍ତ୍ତମାନ ସାରା ବିଶ୍ୱର ଦୃଷ୍ଟିକୁ ଆସି ଗଲାଣି। ଗ୍ଲୋବାଲ ଷ୍ଟେଜରେ ଓଡ଼ିଶା ପିଲାମାନେ ପୁରସ୍କାର ପାଇବା ଏକ ରୁଟିନ୍ ହୋଇ ଗଲାଣି। ଏହି ଛାତ୍ରୀଛାତ୍ରମାନେ ହେଉଛନ୍ତି ଆମର ଗର୍ବ। ଏହିଭଳି ଦକ୍ଷ ଯୁବତୀ ଯୁବକମାନେ ହିଁ ଓଡ଼ିଶା ପାଇଁ ଏକ ସୁନ୍ଦର ଭବିଷ୍ୟତ ନିର୍ମାଣ କରିପାରିବେ। ଏହିଭଳି ଦକ୍ଷ ଯୁବତୀ ଯୁବକମାନଙ୍କ କାନ୍ଧରେ ହିଁ ଅଛି ଏକ ନୂତନ ଓଡ଼ିଶା ଗଠନର ଗୁରୁ ଦାୟିତ୍ୱ। ଓଡ଼ିଶାରେ ଦକ୍ଷତା ବିକାଶ ପାଇଁ ଆମେ ରୋଡ୍ ମ୍ୟାପ ପ୍ରସ୍ତୁତ କରିଛୁ। ଚଳିତବର୍ଷ ବଜେଟରେ ଦକ୍ଷତା ବିକାଶ ଓ ବୈଷୟିକ ଶିକ୍ଷା କ୍ଷେତ୍ରରେ କେବଳ କାର୍ଯ୍ୟକ୍ରମ କାର୍ଯ୍ୟକାରୀ ପାଇଁ ୧୦୫୦ କୋଟି ଟଙ୍କାର ବ୍ୟବସ୍ଥା କରାଯାଇଛି। ଦକ୍ଷତା କ୍ଷେତ୍ରରେ ସି.ଏମ. ଆସ୍ପାୟାର ଯୋଜନା ସମ୍ପର୍କରେ ଉଲ୍ଲେଖ କରି ମୁଖ୍ୟମନ୍ତ୍ରୀ କହିଛନ୍ତି, ଏହାର ଲକ୍ଷ୍ୟ ହେଉଛି ଶିଳ୍ପ କ୍ଷେତ୍ରରେ ପିଲାଙ୍କୁ ନିଯୁକ୍ତି ଯୋଗ୍ୟ କରିବା। ଆଧୁନିକ ଶିଳ୍ପର ଚାହିଦା ଅନୁଯାୟୀ ପିଲାଙ୍କ ଦକ୍ଷତାର ବିକାଶ କରିବା। ଏବେ ନିକଟରେ ୪୫ ହଜାର କୋଟି ଟଙ୍କାର ୨୬ ଶିଳ୍ପ ସ୍ଥାପନ ପାଇଁ ମଞ୍ଜୁରି ଦେଇଛୁ। ସେଥିରେ ୩୬ ହଜାର ନିଯୁକ୍ତି ସୃଷ୍ଟି ହେବ। ଏହି ସବୁ କ୍ଷେତ୍ରରେ ନିଯୁକ୍ତି ପାଇଁ ଉପଯୁକ୍ତ ଦକ୍ଷତା ଦରକାର। ସେଥିପାଇଁ ପିଲାମାନଙ୍କୁ ଇଣ୍ଡଷ୍ଟ୍ରି ରେଡି କରିବା ଉପରେ ସର୍ବାଧିକ ଗୁରୁତ୍ୱ ଦିଆଯାଉଛି। ଏଥିସହିତ ଦକ୍ଷତା ବିକାଶ କାର୍ଯ୍ୟକ୍ରମର ବିକେନ୍ଦ୍ରୀକରଣ କରାଯାଇ ଜିଲା ସ୍ତରରେ 'ନୂଆ ଓଡ଼ିଶା ଜିଲା ଦକ୍ଷତା କେନ୍ଦ୍ର' ଖୋଲା ଯାଉଛି। ଏହାଦ୍ୱାରା ସ୍ଥାନୀୟ ଅଞ୍ଚଳର ଯୁବକମାନେ ଦକ୍ଷତା ଅର୍ଜନ କରିବା ସହିତ ସ୍ଥାନୀୟ ଶିଳ୍ପର ଚାହିଦା ମଧ୍ୟ ପୂରଣ କରିପାରିବେ ବୋଲି ସେ କହିଛନ୍ତି। ପୁରସ୍କାର ପାଇଥିବା ପ୍ରତିଯୋଗୀ ଅମରେଶ ଓ ଅଖିଲ ମୁଖ୍ୟମନ୍ତ୍ରୀଙ୍କୁ ସେମାନଙ୍କ ପ୍ରଶିକ୍ଷଣ ଅଭିଜ୍ଞତା ସମ୍ପର୍କରେ ବର୍ଣ୍ଣନା କରିଥିଲେ।

ଏହି କାର୍ଯ୍ୟକ୍ରମରେ ଶିଳ୍ପ, ଦକ୍ଷତା ବିକାଶ ଓ ବୈଷୟିକ ଶିକ୍ଷାମନ୍ତ୍ରୀ ସମ୍ପଦ ଚନ୍ଦ୍ର ସ୍ୱାଇଁ କହିଛନ୍ତି, ଦେଶରୁ ଭାଗ ନେଇଥିବା ସମସ୍ତ ପ୍ରତିଯୋଗୀଙ୍କ ମଧ୍ୟରୁ କେବଳ ୨୫ ପ୍ରତିଶତ ପ୍ରତିଯୋଗୀ ଓଡ଼ିଶାରୁ ହିଁ ଥିଲେ। ଓଡ଼ିଶାର ପିଲାମାନଙ୍କର ଦକ୍ଷତା ରହିଛି। ଏହାକୁ ତୃଣମୂଳସ୍ତରକୁ ପ୍ରସାରିତ କରିବା ପାଇଁ ମୁଖ୍ୟମନ୍ତ୍ରୀଙ୍କ ନେତୃତ୍ୱରେ ଉଦ୍ୟମ ଆରମ୍ଭ କରାଯାଇଛି। ମୁଖ୍ୟ ଶାସନ ସଚିବ ମନୋଜ ଆହୁଜା କହିଛନ୍ତି, ଓଡ଼ିଶାର ଦକ୍ଷତାବିକାଶ କାର୍ଯ୍ୟକ୍ରମର ଏକ ସ୍ୱତନ୍ତ୍ର ମାନଦଣ୍ଡ ରହିଛି। ବିଶ୍ୱ ସ୍ତରରେ ଓଡ଼ିଶା ପିଲାମାନଙ୍କର ଦକ୍ଷତାକୁ ପରିଚୟ ମିଳିପାରିଛି। ଶିଳ୍ପର ଚାହିଦା ଅନୁଯାୟୀ ଆମ ପିଲାମାନଙ୍କୁ ଉପଯୁକ୍ତ ପ୍ରଶିକ୍ଷଣ ଦିଆଗଲେ ସେମାନେ ବିଶ୍ୱସ୍ତରରେ ନିଯୁକ୍ତ ପାଇବା ପାଇ ଯୋଗ୍ୟ ହୋଇପାରିବେ ବୋଲି ସେ କହିଛନ୍ତି। ଦକ୍ଷତା ବିକାଶ ଓ ବୈଷୟିକ ଶିକ୍ଷା ବିଭାଗ ପ୍ରମୁଖ ଶାସନ ସଚିବ ଏନ୍.ବି.ଏସ. ରାଜପୁତ ସ୍ୱାଗତ ଭାଷଣ ଦେଇଥିଲେ। ବିଭାଗର ନିର୍ଦ୍ଦେଶିକା ରଶ୍ମିତା ପଣ୍ଡା ଧନ୍ୟବାଦ ଅର୍ପଣ କରିଥିଲେ। ସୂଚନାଯୋଗ୍ୟ, ଫ୍ରାନ୍ସର ଲିଅନଠାରେ ସେପ୍ଟେମ୍ବର ୧୦ରୁ ୧୫ ତାରିଖ ମଧ୍ୟରେ ଅନୁଷ୍ଠିତ ହୋଇଥିବା ୱାର୍ଲ୍ଡ ସ୍କିଲ ପ୍ରତିଯୋଗିତାରେ ଦେଶର ୬୦ ଜଣ ଭାଗ ନେଇଥିବା ବେଳେ ସେମାନଙ୍କ ମଧ୍ୟରୁ କେବଳ ଓଡ଼ିଶାରୁ ୧୫ ଜଣ ଭାଗ ନେଇଥିଲେ। ସେମାନଙ୍କ ମଧ୍ୟରୁ ଦେବଗଡ଼ ଜିଲାର ଅମରେଶ ସାହୁ ଅକ୍ଷୟ ଶକ୍ତି କ୍ଷେତ୍ରରେ ବ୍ରୋଞ୍ଜ ପଦକ ହାସଲ କରିଥିବା ବେଳେ ଗଜପତି ଜିଲାର ଗେଡେଲା ଅଖିଲ ୱାଟର ଟେକ୍ନୋଲୋଜିରେ ମେଡାଲିଅନ ଫର ଏକ୍ସିଲେନ୍ସ ପାଇଛନ୍ତି।

ବାଲେଶ୍ୱର ବନ୍ୟା କ୍ଷତିଗ୍ରସ୍ତଙ୍କ ପାଇଁ ସହାୟତା

ଭୁବନେଶ୍ୱର,୨୪।୯(ଅନିଲ ଦାସ)

ଚଳିତ ସେପ୍ଟେମ୍ବରରେ ଲଘୁଚାପଜନିତ ଲଗାଣ ବର୍ଷା ଯୋଗୁ ବାଲେଶ୍ୱର ଜିଲାରେ ବନ୍ୟା ପରିସ୍ଥିତି ସୃଷ୍ଟି ହୋଇଥିଲା। ଜିଲାରେ ବନ୍ୟା ପରିସ୍ଥିତିର ସମୀକ୍ଷା କରିବା ପାଇଁ ମୁଖ୍ୟମନ୍ତ୍ରୀ ମୋହନ ଚରଣ ମାଝୀ ଚଳିତମାସ ୧୮ ତାରିଖରେ ବାଲେଶ୍ୱର ଗସ୍ତକରି କ୍ଷତିଗ୍ରସ୍ତମାନଙ୍କୁ ସହାୟତା ଦେବାକୁ ନିର୍ଦ୍ଦେଶ ଦେଇଥିଲେ। ମୁଖ୍ୟମନ୍ତ୍ରୀଙ୍କ ନିର୍ଦ୍ଦେଶ ଅନୁଯାୟୀ ମଙ୍ଗଳବାର ବାଲେଶ୍ୱର ଜିଲାର ବନ୍ୟା କ୍ଷତିଗ୍ରସ୍ତଙ୍କ ପାଇଁ ସହାୟତା ଘୋଷଣା କରାଯାଇଛି। ସମ୍ପୂର୍ଣ୍ଣ କ୍ଷତିଗ୍ରସ୍ତ ବାସଗୃହ ନିମନ୍ତେ ୧,୨୦,୦୦୦ ଟଙ୍କା, ଆଂଶିକ ଭାବେ କ୍ଷତିଗ୍ରସ୍ତ ପକ୍କା ଗୃହ ପାଇଁ ୬,୫୦୦ ଟଙ୍କା, ଆଂଶିକ କ୍ଷତିଗ୍ରସ୍ତ କଚ୍ଚା ଘର ପାଇଁ ୪୦୦୦ ଟଙ୍କା, ଭାଙ୍ଗିଯାଇଥିବା କୁଡ଼ିଆ ଘର ପାଇଁ ୮୦୦୦ ଟଙ୍କା ଓ ଭାଙ୍ଗିଯାଇଥିବା ଗୁହାଳ ଘର ପାଇଁ ୩୦୦୦ ଟଙ୍କା ଆର୍ଥିକ ସହାୟତା ରାଶି ପ୍ରଦାନ କରାଯିବ। ସେହିପରି ବାସଗୃହ ସମ୍ପୂର୍ଣ୍ଣ ଭାବେ ନଷ୍ଟ ହୋଇଥିଲେ କିମ୍ବା ୨ ଦିନ ଧରି ବନ୍ୟାଜଳରେ ବୁଡ଼ି ରହିଥିଲେ ଲୁଗାପଟା ପାଇଁ ୨୫୦୦ ଟଙ୍କା ଓ ବାସନ କୁସନ ପାଇଁ ୨୫୦୦ ଟଙ୍କା ଆର୍ଥିକ ସହାୟତା ରାଶି ଯୋଗାଇ ଦିଆଯିବ। କ୍ଷୁଦ୍ର ଏବଂ ନାମମାତ୍ର ଚାଷୀଙ୍କୁ ଫସଲ/ଉଦ୍ୟାନ କୃଷି କ୍ଷୟକ୍ଷତିର ଭରଣା ନିମନ୍ତେ ଅଣଜଳସେଚିତ ଅଞ୍ଚଳ ପାଇଁ ହେକ୍ଟର ପିଛା ୮,୫୦୦ ଟଙ୍କା, ଜଳସେଚିତ ଜମି ପାଇଁ ହେକ୍ଟର ପିଛା ୧୭,୦୦୦ ଓ ସମସ୍ତ ପ୍ରକାର ବାରମାସୀ ଫସଲ ପାଇଁ ହେକ୍ଟର ପିଛା ୨୨,୫୦୦ ଟଙ୍କା ଆର୍ଥିକ ସହାୟତା ରାଶି ପ୍ରଦାନ କରାଯିବ। ଏହି ସହାୟତା ସର୍ବାଧିକ ୨ ହେକ୍ଟର ପାଇଁ ଯୋଗାଇ ଦିଆଯିବ। ସେହିଭଳି କ୍ଷୁଦ୍ର ଓ ନାମମାତ୍ର ଚାଷୀଙ୍କୁ ବାଲିଚର ସହାୟତା (ଯଦି ୩ ଇଞ୍ଚରୁ ଊର୍ଦ୍ଧ୍ୱ ବାଲିଚର ହୋଇଥାଏ) ହେକ୍ଟର ପିଛା ୧୮,୦୦୦ ଟଙ୍କା, ସର୍ବନିମ୍ନ ୨୨୦୦ ଟଙ୍କା, ମାଛଚାଷ ପୋଖରୀର ମରାମତି ଓ ପଙ୍କ ଉଦ୍ଧାର ପାଇ ହେକ୍ଟର ପିଛା ୧୮,୦୦୦ ଟଙ୍କା, ସର୍ବନିମ୍ନ ୨୨୦୦ ଟଙ୍କା, ଯଦି ଚାଷ ଜମିର ଅନେକାଂଶ ଭୂସ୍ଖଳନ ଯୋଗୁ, ନଦୀର ଗତିପଥ ପରିବର୍ତ୍ତନ ଯୋଗୁ କ୍ଷୟ ହୋଇଥାଏ ତେବେ ହେକ୍ଟର ପିଛା ୪୭,୦୦୦ ଟଙ୍କା। ଏଥିପାଇଁ ଚାଷୀ ପିଛା ସର୍ବନିମ୍ନ ୫୦୦୦ ଟଙ୍କା ଆର୍ଥିକ ସହାୟତା ଦିଆଯିବ। ସେହିପରି ମତ୍ସ୍ୟଜୀବୀମାନଙ୍କ ଆଂଶିକ କ୍ଷତିଗ୍ରସ୍ତ ଡଙ୍ଗା ପାଇଁ ୬,୦୦୦ ଟଙ୍କା, ଆଂଶିକ କ୍ଷତିଗ୍ରସ୍ତ ଜାଲ ପାଇଁ ୩୦୦୦ ଟଙ୍କା, ସମ୍ପୂର୍ଣ୍ଣ ଭାଙ୍ଗି ଯାଇଥିବା ଡଙ୍ଗା ପାଇଁ ୧୫,୦୦୦ ଟଙ୍କା, ସମ୍ପୂର୍ଣ୍ଣ କ୍ଷତିଗ୍ରସ୍ତ ହୋଇଥିବା ଜାଲ ପାଇଁ ୪,୦୦୦ ଟଙ୍କା ଓ ମତ୍ସ୍ୟ ଯାଆଁଳ ଚାଷର କ୍ଷତି ପାଇଁ ହେକ୍ଟର ପିଛା ୧୦,୦୦୦ ଟଙ୍କା ଆର୍ଥିକ ସହାୟତା ରାଶି ପ୍ରଦାନ କରାଯିବ। ମୃତ ଗୃହପାଳିତ ପ୍ରାଣୀମାନଙ୍କ ପାଇଁ ଦୁଧିଆଳୀ ପ୍ରାଣୀ ଯଥା ମଇଁଷି, ଗାଈ ପିଛା ୩୭,୫୦୦ ଟଙ୍କା, ଛେଳି ବା ମେଣ୍ଢା ପିଛା ୪୦୦୦ ଟଙ୍କା, ଭାରବାହୀ ପ୍ରାଣୀ ଯଥା ବଳଦ, ମଇଁଷି, ଘୋଡ଼ା ପିଛା ୩୨,୦୦୦ ଟଙ୍କା, ବାଛୁରି, ଗଧ ଏବଂ ଖଚର ପିଛା ୨୦,୦୦୦ ଟଙ୍କା ଆର୍ଥିକ ସହାୟତା ରାଶି ପ୍ରଦାନ କରାଯିବ। ଏହି ସହାୟତା ରାଶି ଗୋଟିଏ ପରିବାରର ୩ଟି ବଡ଼ ଦୁଗ୍ଧ ପ୍ରଦାନକାରୀ ପ୍ରାଣୀ ବା ୩୦ଟି ଛୋଟ ଦୁଗ୍ଧ ପ୍ରଦାନକାରୀ ପ୍ରାଣୀ କିମ୍ବା ୩ଟି ବୃହତ ଭାରବାହୀ ପ୍ରାଣୀ ବା ୬ଟି ଛୋଟ ଭାରବାହୀ ପ୍ରାଣୀଙ୍କ ପର୍ଯ୍ୟନ୍ତ ସୀମିତ ରହିବ। ହସ୍ତଶିଳ୍ପ, ହସ୍ତତନ୍ତ କାରିଗରମାନଙ୍କୁ ଯନ୍ତ୍ରାଂଶ ନଷ୍ଟ ବା ପ୍ରତିଷ୍ଠାପନ ପାଇଁ ଗ୍ରାମୀଣ କାରିଗର ପିଛା ୫୦୦୦ ଟଙ୍କା ଓ ବିଭିନ୍ନ ଆନୁଷଙ୍ଗିକ ଦ୍ରବ୍ୟ ପାଇଁ ଗ୍ରାମୀଣ କାରିଗର ପିଛା ୫୦୦୦ ଟଙ୍କା ଆର୍ଥିକ ସହାୟତା ପ୍ରଦାନ କରାଯିବ। ସର୍ବସାଧାରଣ ସମ୍ପତ୍ତି ଯଥା– ରାସ୍ତାଘାଟ, ପୋଲ, ବିଦ୍ୟାଳୟ, ପ୍ରାଥମିକ/ଗୋଷ୍ଠୀ ସ୍ୱାସ୍ଥ୍ୟକେନ୍ଦ୍ର, ୧୧ କେଭ ଏଲ୍‌ଟ ଲାଇନ, ପାନୀୟଜଳ ଯୋଗାଣ ବ୍ୟବସ୍ଥା, କ୍ଷୁଦ୍ର ଜଳସେଚନ ପ୍ରକଳ୍ପ, ମହିଳା ମଣ୍ଡଳ, ଯୁବ କେନ୍ଦ୍ର, ପଞ୍ଚାୟତ ଘର ଓ ଅଙ୍ଗନୱାଡ଼ି ଗୃହ ଆଦିର ମରାମତି ଓ ପୁନରୁଦ୍ଧାର କାର୍ଯ୍ୟ ନିମନ୍ତେ ସମ୍ପୃକ୍ତ ବିଭାଗଗୁଡ଼ିକଠାରୁ ସବିଶେଷ କ୍ଷୟକ୍ଷତିର ତଥ୍ୟ ହସ୍ତଗତ ହେଲାପରେ ଆର୍ଥିକ ସହାୟତା ଉକ୍ତ ବିଭାଗଗୁଡ଼ିକୁ ପ୍ରଦାନ କରାଯିବ। ସୂଚନାଯୋଗ୍ୟ ଯେ ବନ୍ୟା ସମୟରେ ମୁଖ୍ୟମନ୍ତ୍ରୀଙ୍କ ନିର୍ଦ୍ଦେଶରେ ବିପନ୍ନଙ୍କୁ ତ୍ୱରିତ ଉଦ୍ଧାର କାର୍ଯ୍ୟ ନିମନ୍ତେ ୮ଟି ଅଗ୍ନିଶମ ବାହିନୀ, ୩ଟି ଓଡ୍ରାଫ ଟିମ୍ ଓ ଗୋଟିଏ ଏନ୍‌ଡିଆର୍‌ଏଫ୍ ଟିମ୍ ନିୟୋଜିତ କରାଯାଇଥିଲା। ଆଶ୍ରୟସ୍ଥଳୀରେ ଥିବା ଲୋକମାନଙ୍କୁ ବନ୍ୟା ପରିସ୍ଥିତିରେ ସୁଧାର ଆସିବା ପର୍ଯ୍ୟନ୍ତ ରନ୍ଧା ଖାଦ୍ୟ ଯୋଗାଇ ଦିଆଯାଇଥିଲା। ମୁଖ୍ୟମନ୍ତ୍ରୀଙ୍କ ନିର୍ଦ୍ଦେଶ କ୍ରମେ ପ୍ରଭାବିତ ଲୋକଙ୍କୁ ଜଳ ଜନିତ ରୋଗରୁ ସୁରକ୍ଷା ଦେବା ପାଇଁ ଜିଲା ସ୍ତରରେ ସ୍ୱାସ୍ଥ୍ୟସେବା ଟିମ୍ ଗଠନ କରାଯାଇଥିଲା।

ମୁଖ୍ୟମନ୍ତ୍ରୀଙ୍କ ଘୋଷଣା

- **ବାସଗୃହ ସମ୍ପୂର୍ଣ୍ଣ ଭାଙ୍ଗିଥିଲେ ମିଳିବ ୧.୨୦ ଲକ୍ଷ ଟଙ୍କା।**
- **ଅଣଜଳସେଚିତ ଚାଷ ଜମି ପାଇଁ ହେକ୍ଟର ପିଛା ୮,୫୦୦, ଜଳସେଚିତ ଲାଗି ୧୭,୦୦୦**
- **ବାରମାସୀ ଫସଲ ପାଇଁ ହେକ୍ଟର ପିଛା ୨୨,୫୦୦ ଟଙ୍କା।**
- **ଚାଷୀ, ଗୃହପାଳିତ ପ୍ରାଣୀ ମାଲିକ, ମତ୍ସ୍ୟଜୀବୀ, ହସ୍ତଶିଳ୍ପୀଙ୍କୁ ମିଳିବ ସହାୟତା**

ହାତୀ ଆକ୍ରମଣରେ ୨ ମୃତ, ୩ ଗୁରୁତର

ମୋରଡ଼ା,୨୪।୯ (ସ୍ମାରକ ମାଜୀ)

ମୟୂରଭଞ୍ଜ ଜିଲା ମୋରଡ଼ା ଅଞ୍ଚଳରେ ହାତୀ ଆକ୍ରମଣରେ ୨ ଜଣଙ୍କର ମୃତ୍ୟୁ ଘଟିଥିବା ବେଳେ ୩ଜଣ ଗୁରୁତର ହୋଇଛନ୍ତି। ମୃତକ ଦ୍ୱୟ ହେଲେ ରାସଗୋବିନ୍ଦପୁର ରେଞ୍ଜ ଅଧୀନ ଉଲିଡ଼ିହି ଗ୍ରାମର ସାକ୍ର ହେମ୍ବ୍ରମ ଓ ଦେଉଳି ରେଞ୍ଜ ଅନ୍ତର୍ଗତ ସନପୁରିଆ ଗ୍ରାମର ରଘୁନାଥ ହେମ୍ବ୍ରମ। ସୂଚନା ଅନୁଯାୟୀ, ଉଲିଡ଼ିହି ଗ୍ରାମର ସାକ୍ର ସକାଳେ ଘର ବାହାରେ ଝାଡୁ ମାରୁଥିବା ସମୟରେ ଏକ ଦନ୍ତାହାତୀ ତାଙ୍କୁ ଆକ୍ରମଣ କରିଥିଲା। ଫଳରେ ଘଟଣାସ୍ଥଳରେ ତାଙ୍କର ମୃତ୍ୟୁ ଘଟିଥିଲା। ଖବରପାଇ ବନ ବିଭାଗ କର୍ମଚାରୀଙ୍କ ସମେତ ଚିତ୍ରଡ଼ା ଫାଣ୍ଡି ଅଧିକାରୀ ନିରଞ୍ଜନ ସୋରେନ ପହଞ୍ଚି ସ୍ଥିତି ଅନୁଧ୍ୟାନ କରିବା ସହ ତଦନ୍ତ ଜାରି ରଖିଛନ୍ତି।

ସେହିପରି ମୋରଡ଼ା ବ୍ଲକ ତଥା ଦେଉଳି ରେଞ୍ଜ ଅଧୀନ ସନପୁରିଆ ଗ୍ରାମର ରଘୁନାଥ ଘର ବାରଣ୍ଡାରେ ଶୋଇଥିବା ସମୟରେ ଏକ ଦନ୍ତା ହାତୀ ହଠାତ୍ ତାଙ୍କୁ ଆକ୍ରମଣ କରିଥିଲା। ରଘୁନାଥ ଦୌଡ଼ି ପଳାଇବାକୁ ଚେଷ୍ଟା କରିଥିଲେ ମଧ୍ୟ ହାତୀ କବଳରୁ ବର୍ତ୍ତିପାରି ନ ଥିଲେ। ହାତୀଟି ପାଦରେ ଦଳିଦେବାରୁ ରଘୁନାଥ ଗୁରୁତର ହୋଇଥିଲେ। ବନ ବିଭାଗ ଗାଡ଼ିରେ ତାଙ୍କୁ ବାରିପଦାସ୍ଥିତ ପିଆର୍‌ଏମ୍ ହସ୍ପିଟାଲକୁ ପଠାଯାଇଥିଲେ ମଧ୍ୟ ସେଠାରେ ତାଙ୍କର ମୃତ୍ୟୁ ଘଟିଥିଲା। ଅନ୍ୟପକ୍ଷରେ ମଙ୍ଗଳବାର ସକାଳ ୫ଟା ସମୟରେ ଉଲିଡିହି ଗ୍ରାମର ସୁଗା ମହାନ୍ତ ବେତନଟୀ ରେଞ୍ଜ ଅଧୀନ ଅସ୍ତ୍ରିଆ ରବର ପ୍ଲାଣ୍ଟକୁ ଛତୁ ଗୋଟାଇବା ପାଇଁ ଯାଇଥିବା ବେଳେ ହାତୀ ଆକ୍ରମଣରେ ଗୁରୁତର ଆହତ ହୋଇଛନ୍ତି। ସୁଗାଙ୍କୁ ବାରମାଇଲସ୍ଥିତ କିଷାନତାଣ୍ଡି ଗୋଷ୍ଠୀ ସ୍ୱାସ୍ଥ୍ୟକେନ୍ଦ୍ରରେ ଚିକିତ୍ସା ପାଇଁ ଭର୍ତ୍ତି କରାଯାଇଛି। ଶୁଳିଆପଦା ବ୍ଲକ ଅଧୀନ ତାଡିକି ଏବଂ ପୋଖରିଆ ଗ୍ରାମର ସର୍ବେଶ୍ୱର ସିଂ ଓ ଲୁସକି ସୋରେନ ମଧ୍ୟ ହାତୀ ଆକ୍ରମଣରେ ଗୁରୁତର ହୋଇଛନ୍ତି। ଗୋଟିଏ ଝାଡ଼ଖଣ୍ଡୀ ଦନ୍ତା ଏଭଳି ଆକ୍ରମଣ କରିଛି। ଉକ୍ତ ହାତୀଟି ବେତନଟୀ ରେଞ୍ଜ ଅଞ୍ଚଳରେ ଥିବା ସୂଚନା ମିଳିଛି। ଏ ବାବଦରେ ରାସଗୋବିନ୍ଦପୁର ରେଞ୍ଜର ଘନଶ୍ୟାମ ସିଂ ଓ ଦେଉଳି ରେଞ୍ଜର ବୁଦ୍ଧେଶ୍ୱର ନାଏକଙ୍କୁ ପଚାରିବାରୁ ପ୍ରଥମ ପର୍ଯ୍ୟାୟରେ ମୃତକଙ୍କ ପରିବାରକୁ ୬୦,୦୦୦ ଟଙ୍କା ଲେଖାଏ କ୍ଷତିପୂରଣ ମିଳିବ ଏବଂ ପରେ ସରକାରୀ କାଗଜପତ୍ର ହେଲା ପରେ ୫,୪୦,୦୦୦ ଟଙ୍କାର କ୍ଷତି ପୂରଣ ମିଳିବ ବୋଲି ସେ କହିଛନ୍ତି।

ଘଟଣାସ୍ଥଳରେ ପୋଲିସ ଓ ବନ ବିଭାଗ କର୍ମଚାରୀ ତଦନ୍ତ କରୁଛନ୍ତି।

ଛାତ୍ରୀଙ୍କୁ ନିର୍ଯାତନା, ଶିକ୍ଷକ ଗିରଫ

ରାଉରକେଲା,୨୪।୯ (ବିପ୍ଳବ ରଞ୍ଜନ ଦାଶ)

ରାଉରକେଲା ରେଳଷ୍ଟେଶନ ରୋଡ୍ ନିକଟରେ ଥିବା ଏକ ଅର୍ଦ୍ଧ ଅନୁଦାନପ୍ରାପ୍ତ ସ୍କୁଲରେ ଜଣେ ୯ମ ଶ୍ରେଣୀ ଛାତ୍ରୀଙ୍କୁ ଶାରୀରିକ, ମାନସିକ ନିର୍ଯାତନା ଦେଇଥିବା ଅଭିଯୋଗରେ ପ୍ଲାଣ୍ଟ ସାଇଟ୍ ଥାନା ପୋଲିସ ଖେଳ ଶିକ୍ଷକଙ୍କୁ ମଙ୍ଗଳବାର ଗିରଫ କରିଛି। ଅଭିଯୁକ୍ତ ହେଲେ ଯଶବୀର ସିଂ(୫୧)। ବୁଧବାର କୋର୍ଟ ଚାଲାଣ କରାଯିବ ବୋଲି ଜଣାପଡିଛି। ପୋଲିସ କେସ୍ ନଂ. ୭୪୫/୨୪ରେ ଏକ ଆପରାଧିକ ମାମଲା ରୁଜୁ କରିଛି। ସ୍କୁଲ ପରିଚାଳନା କମିଟି ପକ୍ଷରୁ ମଙ୍ଗଳବାର ଶିକ୍ଷକଙ୍କୁ ବହିଷ୍କୃତ କରାଯାଇଛି। ଅଭିଯୋଗ ଅନୁଯାୟୀ, ଶନିବାର ସ୍କୁଲ ଛୁଟି ପରେ ଶିକ୍ଷକ ଯଶବୀର ଛାତ୍ରୀଙ୍କୁ ରହିବା ପାଇଁ କହିଥିଲେ। ପରେ ଏକ କୋଠରିକୁ ନେଇ ତାଙ୍କୁ ଔଷଧ ଖାଇବାକୁ କହିଥିଲେ। ଛାତ୍ରୀ ଜଣକ ଖାଇବାକୁ ମନା କରିଥିଲେ ମଧ୍ୟ ବାରମ୍ବାର ଶିକ୍ଷକଙ୍କ ତାଗିଦ୍ ଯୋଗୁ ଭୟରେ ଔଷଧ ଖାଇଥିଲେ। ପରେ ଶାରୀରିକ ଓ ମାନସିକ ନିର୍ଯାତନା ଦେଇଥିଲେ। ଛାତ୍ରୀ ଜଣକ ଘରକୁ ଆସି ଘଟଣା ବିଷୟରେ ପରିବାର ଲୋକଙ୍କୁ ଜଣାଇଥିଲେ। ପରିବାରଲୋକେ ସୋମବାର ପ୍ଲାଣ୍ଟ ସାଇଟ୍ ଥାନାରେ ଅଭିଯୋଗ କରିଥିଲେ। ପୋଲିସ ମଙ୍ଗଳବାର ସ୍କୁଲକୁ ଯାଇ ଘଟଣାର ଛାନ୍‌ଭିନ୍ନ କରିବା ସହ ଶିକ୍ଷକଙ୍କୁ ଗିରଫ କରିଥିଲା। ଘଟଣାର ତଦନ୍ତ ରାଉରକେଲା ଜୋନ୍–୨ ଡିଏସ୍‌ପି ନିର୍ମଳ କୁମାର ମହା

ୟୁରୋପ ଓ ଆମେରିକାର ବିଜ୍ଞାନ, ଅର୍ଥନୈତିକ ଅଗ୍ରଗତି, ସଭ୍ୟତା ଓ ମାନବବାଦର ପଛଆଡେ ଯେ ପଶୁତ୍ୱର ପ୍ରଭାବ ଧୀରେ ଧୀରେ ଫେରିଆସୁଛି – ଏହାର ପ୍ରଚୁର ଲକ୍ଷଣ ଆମେ ଦେଖିପାରିବା । ଏବଂ ଏହି ଯୁଗର ପ୍ରଭାବ ଆମ ଉପରେ ମଧ୍ୟ ପଡୁଛି–ଏହା ଆମେ ଆହୁରି ଅଧିକ ପରିମାଣରେ ମଧ୍ୟ ଦେଖିପାରିବା । – **ଶ୍ରୀଅରବିନ୍ଦ**

ଅସ୍ପଷ୍ଟ କୂଟନୀତି

ସାମ୍ପ୍ରତିକ ପରିସ୍ଥିତିରେ ରୁଷିଆ–ୟୁକ୍ରେନ୍ ଏବଂ ଇସ୍ରାଏଲ୍–ପାଲେଷ୍ଟାଇନ୍ ଯୁଦ୍ଧ ଲାଗିରହିଥିବା ବେଳେ ଭାରତର ପ୍ରଧାନମନ୍ତ୍ରୀ ନରେନ୍ଦ୍ର ମୋଦିଙ୍କ ୩ ଦିନିଆ ଆମେରିକା ଗସ୍ତ ଉପରେ ରାଜନୈତିକ ବିଶେଷଜ୍ଞମାନଙ୍କର ନଜର ରହିଥିଲା । ସେପ୍ଟେମ୍ବର ୨୧ରେ ଡେଲାୱେର୍‌ର ୱିଲ୍‌ମିଂଟନରେ ଆମେରିକା ରାଷ୍ଟ୍ରପତି ଜୋ ବାଇଡେନ୍‌ଙ୍କ ଦ୍ୱାରା ଆୟୋଜିତ କ୍ୱାଡ୍ ନେତାଙ୍କ ସମ୍ମିଳନୀରେ ମୋଦିଙ୍କ ସମେତ ଜାପାନ ପ୍ରଧାନମନ୍ତ୍ରୀ ଫୁମିଓ କିଶିଦା ଓ ଅଷ୍ଟ୍ରେଲିଆ ପ୍ରଧାନମନ୍ତ୍ରୀ ଆଣ୍ଟୋନି ଆଲ୍‌ବାନସ୍ ଯୋଗଦେଇଥିଲେ । ଏହା ବ୍ୟତୀତ ପ୍ରଧାନମନ୍ତ୍ରୀ ମୋଦି ଏହି ନେତାମାନଙ୍କ ସହ ଦ୍ୱିପାକ୍ଷିକ ଆଲୋଚନା ମଧ୍ୟ କରିଥିଲେ । ସେ ଭାରତୀୟ ସମୁଦାୟଙ୍କ ଦ୍ୱାରା ଆୟୋଜିତ କାର୍ଯ୍ୟକ୍ରମରେ ଯୋଗଦେବା ସହ ଜାତିସଂଘ ସାଧାରଣ ସଭାରେ ଉଦ୍‌ବୋଧନ ଦେଇଥିଲେ । କ୍ୱାଡ୍ ସମ୍ମିଳନୀରେ ଇଣ୍ଡୋ–ପାସିଫିକ୍ ବା ଭାରତ–ପ୍ରଶାନ୍ତ ମହାସାଗରୀୟ ଅଞ୍ଚଳରେ ସର୍ଭାଇକଲ କ୍ୟାନ୍‌ସରର ମୁକାବିଲା କରିବା ସକାଶେ କ୍ୱାଡ୍ କ୍ୟାନ୍‌ସର ମୁନ୍‌ସୁଟ୍ ଘୋଷଣା କରାଯାଇଥିଲା । ଉଲ୍ଲେଖନୀୟ ଯେ, ଏକ ଆନ୍ତଃ ସରକାରୀ ସୁରକ୍ଷା ମଞ୍ଚ ଭାବେ ୨୦୦୭ରେ କ୍ୱାଡ୍ ଗଠନ ହେବା ପରେ ୨୦୦୮ରେ ବନ୍ଦ ହୋଇଯାଇଥିଲା । ୨୦୧୭ରେ ଏହାକୁ ପୁନର୍ଗଠନ କରାଯିବା ପରେ ଏହା ସକ୍ରିୟ ଭାବେ କାର୍ଯ୍ୟ କରିଆସୁଛି । ଆମେରିକାରେ ଅନୁଷ୍ଠିତ କ୍ୱାଡ୍ ସମ୍ମିଳନୀରେ ୪ଟି ଦେଶର ନେତାମାନେ ଭାରତ–ପ୍ରଶାନ୍ତ ମହାସାଗରୀୟ ଅଞ୍ଚଳର ଶାନ୍ତି ଓ ସ୍ଥିରତା ବଜାୟ ରଖିବାକୁ ପ୍ରତିଶ୍ରୁତିବଦ୍ଧ ହୋଇଥିଲେ । ଏହା ସହ ସେଠାରେ ବଳ ପ୍ରୟୋଗକରି ସ୍ଥିତାବସ୍ଥା ବଦଳାଇବାକୁ ଚାହୁଁଥିବା କିମ୍ବା ଏକପାଖିଆ କାର୍ଯ୍ୟାନୁଷ୍ଠାନକୁ କ୍ୱାଡ୍ ତୀବ୍ର ବିରୋଧ କରିଆସୁଛି ବୋଲି ଏକ ମିଳିତ ବିବୃତିରେ କୁହାଯାଇଥିଲା । ଏହା ପରୋକ୍ଷରେ ଚାଇନାକୁ ସ୍ପଷ୍ଟ ଇଙ୍ଗିତକରେ । କାରଣ ଚାଇନା ଏବେ ସୁଦ୍ଧା ଦକ୍ଷିଣ ଚାଇନା ସାଗର ଓ ପୂର୍ବ ଚାଇନା ସାଗରରେ ତାହାର ଆଧିପତ୍ୟ ବିସ୍ତାର କରିବାରେ ଲାଗିଛି । ଏହାକୁ ମାଲେସିଆ, ଫିଲିପାଇନ୍ସ, ବ୍ରୁନେଇ, ଭିଏଟ୍‌ନାମ ଓ ତାଇୱାନ୍ ବିରୋଧ କରିଆସୁଛନ୍ତି । ସୁରକ୍ଷା ଦୃଷ୍ଟିରୁ ଏହା ମଧ୍ୟ ଭାରତ ପାଇଁ ବିପଦ । ନିକଟରେ ଚାଇନା ଏହି ଅଞ୍ଚଳରେ କ୍ଷେପଣାସ୍ତ୍ର ଆକ୍ରମଣ କରିବା ସେଠାକାର ସ୍ଥିତିର ଗମ୍ଭୀରତାକୁ ପ୍ରକାଶକରେ । ପ୍ରଶାନ୍ତ ମହାସାଗରୀୟ ଅଞ୍ଚଳ କହିଲେ ଭାରତ ମହାସାଗର, ପଶ୍ଚିମ ଓ କେନ୍ଦ୍ର ପ୍ରଶାନ୍ତ ମହାସାଗର ତଥା ଏହି ଦୁଇଟିକୁ ସଂଯୋଗ କରୁଥିବା ଅନ୍ୟ ସାଗରକୁ ବୁଝାଏ । ଏହି ସମୁଦ୍ର ପଥରେ ଏସିଆ, ୟୁରୋପ ଏବଂ ଆଫ୍ରିକା ମଧ୍ୟରେ ବାଣିଜ୍ୟ ସୁଗମ ହୋଇଥାଏ । ତେବେ ଚାଇନାର ଏକତରଫା ଆଧିପତ୍ୟ ରହିଲେ ବାଣିଜ୍ୟରେ ବାଧା ସୃଷ୍ଟିହେବା ସହ ପାଶ୍ଚାତ୍ୟ ଏପରିକି ବିଶ୍ୱ ଅର୍ଥନୀତି ପ୍ରଭାବିତ ହେବା ସମ୍ଭାବନା ଅଧିକ । ଚାଇନା ଏବେ ତାଇୱାନ୍‌କୁ ଦଖଲ କରିବାକୁ ଚେଷ୍ଟା କରୁଥିବାରୁ ଏହି ଅଞ୍ଚଳ ଆହୁରି ଅଶାନ୍ତ ହୋଇପଡ଼ିଛି ।

> **ଚିନ୍ତାର ବିଷୟ ହେଲା, କୂଟନୀତିରେ ଭାରତ ଏକ ସ୍ପଷ୍ଟ ଆଭିମୁଖ୍ୟ ଏ ପର୍ଯ୍ୟନ୍ତ ରଖିପାରି ନାହିଁ । ରୁଷିଆ–ୟୁକ୍ରେନ୍ ଯୁଦ୍ଧ ଆରମ୍ଭରୁ ଭାରତ କେବେହେଲେ ଖୋଲାଖୋଲି ରୁଷିଆର ସାମରିକ କାର୍ଯ୍ୟାନୁଷ୍ଠାନକୁ ସମାଲୋଚନା କରିନାହିଁ ।**

କ୍ୱାଡ୍‌ରେ ଚାଇନାକୁ ଟାର୍ଗେଟ କରାଯିବା ନୂଆ ନୁହେଁ । ପୂର୍ବ ସମ୍ମିଳନୀଗୁଡ଼ିକରେ ମଧ୍ୟ ଚାଇନାକୁ ରୋକିବାକୁ ଚେଷ୍ଟା କରାଯାଇଆସୁଛି । ଏଥିପାଇଁ କ୍ୱାଡ୍‌ର ମିଳିତ ସମରାଭ୍ୟାସ ସମୟାନ୍ତରେ କରାଯାଉଛି । ସୁରକ୍ଷା ଦିଗକୁ ବିଚାରକଲେ ଚାଇନାର ପଡ଼ୋଶୀ ଭାବେ ଭାରତକୁ ଏବେଠାରୁ ସତର୍କତାମୂଳକ ପଦକ୍ଷେପ ଗ୍ରହଣ କରିବାକୁ ହେବ । ଜି୭ ଦେଶ ସହ ବନ୍ଧୁତା ସ୍ଥାପନକୁ ଗୁରୁତ୍ୱ ଦେଉଥିବା ତଥା କ୍ୱାଡ୍ ସଦସ୍ୟ ରାଷ୍ଟ୍ର ଭାବେ ନିଜର ଅର୍ଥ ଓ ସାମରିକ ବ୍ୟବସ୍ଥାକୁ ମଜଭୁତ କରିବା ଦରକାର । କାରଣ ଚାଇନା କ୍ରମାଗତ ଭାବେ ଏଲ୍‌ଏସିରେ ତାହାର ଉପସ୍ଥିତି ଜାହିରକରି ଉତ୍ତେଜନା ସୃଷ୍ଟି କରିବା ଲକ୍ଷ୍ୟରେ ରହିଛି । ଚିନ୍ତାର ବିଷୟ ହେଲା, କୂଟନୀତିରେ ଭାରତ ଏକ ସ୍ପଷ୍ଟ ଆଭିମୁଖ୍ୟ ଏ ପର୍ଯ୍ୟନ୍ତ ରଖିପାରି ନାହିଁ । ରୁଷିଆ–ୟୁକ୍ରେନ୍ ଯୁଦ୍ଧ ଆରମ୍ଭରୁ ଭାରତ କେବେହେଲେ ଖୋଲାଖୋଲି ରୁଷିଆର ସାମରିକ କାର୍ଯ୍ୟାନୁଷ୍ଠାନକୁ ସମାଲୋଚନା କରିନାହିଁ । ଏଠାରେ ମନେପକାଇ ଦିଆଯାଇପାରେ ଯେ, ଯୁଦ୍ଧ ଆରମ୍ଭ ବେଳେ ଜାତିସଂଘ ସାଧାରଣ ସଭାରେ ରୁଷିଆର ଆକ୍ରମଣକୁ ନେଇ ଆଗତ ନିନ୍ଦା ପ୍ରସ୍ତାବ ଉପରେ ଭୋଟିଂରୁ ଭାରତ ନିବୃତ୍ତ ରହିଥିଲା । ଯୁଦ୍ଧର ମୋଡ଼ ବଦଳିବା ବେଳକୁ ପ୍ରଥମେ ୮ଜୁଲାଇ ୨୦୨୪ରେ ପ୍ରଧାନମନ୍ତ୍ରୀ ମୋଦି ରୁଷିଆ ରାଷ୍ଟ୍ରପତି ଭ୍ଲାଡିମିର୍ ପୁଟିନ୍‌ଙ୍କୁ ସାକ୍ଷାତକରିବା ପରେ ଅଗଷ୍ଟ ୨୩ରେ ୟୁକ୍ରେନ୍ ଯାଇ ରାଷ୍ଟ୍ରପତି ଭୋଲୋଡିମିର ଜେଲେନ୍‌ସ୍କିଙ୍କୁ ଭେଟକରି ଆସିଥିଲେ । ନୂଆଦିଲ୍ଲୀ ଏଭଳି ଅସ୍ପଷ୍ଟ କୂଟନୀତି ଆପଣାଇ ଆସୁଥିବାବେଳେ ଭାରତ –ପ୍ରଶାନ୍ତ ମହାସାଗରୀୟ ଅଞ୍ଚଳରେ ଚାଇନାର ଉତ୍ତେଜନାମୂଳକ ପଦକ୍ଷେପକୁ ଆଗକୁ ସାମ୍ନା କରିବାକୁ ଯଦି କୌଣସି ସମୟରେ ଭାରତକୁ କ୍ୱାଡ୍‌ର ଟାଣୁଆ ସଦସ୍ୟ ଆମେରିକାର ସହାୟତା ଦରକାର ପଡ଼େ, ତେବେ ଚିନ୍ତା କରିବାକୁ ହେବ ଯେ, ସେହି ଦେଶର ସକ୍ରିୟ ସହଯୋଗ ସଙ୍ଗେ ସଙ୍ଗେ ମିଳିବ ନା ନୂଆଦିଲ୍ଲୀର ନୀତି ଭଳି ତାହା ଅସ୍ପଷ୍ଟ ରହିବ ।

su | do | ku

Puzzles by Srikant Ghosh

ସୁ–ଡୋ–କୁ

			2			7		5
	7		8	6			3	
						4		2
8				3				
	1			7		2		
		6			9			
6		4		1		9		
3		1			8			
		2	6					

ଏହାର ଉତ୍ତର ଆସନ୍ତାକାଲି ପ୍ରକାଶ ପାଇବ

ଉପରେ ପ୍ରଦତ୍ତ ସୁଡୋକୁର ଏପରି ସମାଧାନ କରିବାକୁ ହେବ, ଯେପରି ପ୍ରତ୍ୟେକ ଧାଡି, ସ୍ତମ୍ଭ ଓ ଆୟତାକାର ବାକ୍ସ ଭିତରେ ୧ରୁ ୯ ପର୍ଯ୍ୟନ୍ତ ଅଙ୍କ ରହିବ ।

7	8	1	6	2	4	3	5	9
2	6	5	7	9	3	8	1	4
9	4	3	1	8	5	6	2	7
3	9	2	8	4	7	5	6	1
4	1	6	5	3	9	7	8	2
8	5	7	2	1	6	4	9	3
5	3	8	9	7	2	1	4	6
6	7	9	4	5	1	2	3	8
1	2	4	3	6	8	9	7	5

ଗତକାଲିର ଉତ୍ତର

ଡିଜିଟାଲ ପରଦା

ପ୍ରକାଶ ତ୍ରିପାଠୀ

ନିକଟରେ ପରିବାର ସହ ଗୋଟିଏ ରେସ୍ତୋରାଁକୁ ରାତ୍ରିଭୋଜନ ପାଇଁ ଯାଇଥିଲି । ଆମ ସମ୍ମୁଖ ଟେବୁଲରେ ଏକ ଦମ୍ପତି ବସିଥାଆନ୍ତି । ସେମାନଙ୍କ ସହିତ ତାଙ୍କର ଛୋଟ ପୁଅଟିଏ ଥାଏ । ବୟସ ଅତି ବେଶି ହେଲେ ତିନି ବର୍ଷ ହେବ । ପତ୍ନୀ ଓ ପତି କୌଣସି ଏକ ବିଷୟରେ କଥାବାର୍ତ୍ତା ହେଉଥା'ନ୍ତି । କିନ୍ତୁ ଛୋଟ ପୁଅଟି ଟେବୁଲ ଉପରେ ଥୁଆ ହୋଇଥିବା ବିଭିନ୍ନ ସାମଗ୍ରୀ ଇତ୍ୟାଦିକୁ ନେଇ ଖେଳରେ ମାତିଥାଏ । ମଝିରେ ମଝିରେ କିଛି କଥା ସେ ମା' ଓ ବାପାଙ୍କୁ ପଚାରୁଥାଏ । କିନ୍ତୁ ମା'ବାପାଙ୍କଠାରୁ କୌଣସି ଉତ୍ତର ନ ମିଳୁଥିବାରୁ ଅନ୍ୟ ଉପାୟ ନ ପାଇ ପିଲାଟି ଟେବୁଲ ଉପରେ ଥୁଆ ହୋଇଥିବା ସାମଗ୍ରୀ ସହ ପୂର୍ବ ପରି ଖେଳୁଥାଏ । ମଝିରେ ମଝିରେ ପତ୍ନୀପତି ତାଗିଦା କଲେ ମଧ୍ୟ ପିଲାଟି କିଛି ଶୁଣୁ ନଥାଏ । କିଛି ସମୟ ପରେ ଯେତେବେଳେ ସେମାନେ ପୁଅଟି ହାତରେ ସେମାନଙ୍କର ଗୋଟିଏ ମୋବାଇଲ ଫୋନ ଧରାଇଦେଇ ଗେମ୍ ଖେଳିବାକୁ କହିଲେ, ସେତେବେଳେ ପିଲାଟିର ଚପଳତା ବନ୍ଦ ହୋଇ ଯାଇଥିଲା ଓ ଏକନିଷ୍ଠ ହୋଇ ଡିଜିଟାଲ ଗେମ୍‌ରେ ସେ ମଜ୍ଜିଗଲା । ଏଭଳି ଏକ ଘଟଣା ଏଠାରେ ଅବତାରଣା କରିବାର ଉଦ୍ଦେଶ୍ୟ ହେଉଛି, କିପରି ଆମେ ଅଭିଭାବକମାନେ ଛୋଟ ପିଲାମାନଙ୍କୁ ସମୟ ନ ଦେଇ ପ୍ରଥମରୁ ଡିଜିଟାଲ ଉପକରଣ ସହ ଯୋଡିଦେଉଛୁ ; ଯାହାକି ସେମାନଙ୍କ ପାଇଁ ହାନିକାରକ ସାବ୍ୟସ୍ତ ହେଉଛି ।

ଆଜିର ଡିଜିଟାଲ ଯୁଗରେ ପିଲାମାନେ ସ୍ମାର୍ଟଫୋନ, ଟାବ୍‌ଲେଟ, କମ୍ପ୍ୟୁଟର କିମ୍ବା ଟେଲିଭିଜନ ମାଧ୍ୟମରେ ଛୋଟ ବୟସରୁ ଡିଜିଟାଲ ପରଦାରେ ଅଧିକ ଆକ୍ରାନ୍ତ ହୋଇଯାଉଛନ୍ତି । ଶିଶୁ ବିଶେଷଜ୍ଞଙ୍କ ମତରେ ଅତ୍ୟଧିକ ଭାବେ ଡିଜିଟାଲ ପରଦା ସଂସ୍ପର୍ଶରେ ଶିଶୁମାନେ ଆସିବା ଦ୍ୱାରା ସେମାନଙ୍କ ଜ୍ଞାନଗତ ବିକାଶ ବିଳମ୍ବ ହୋଇଥାଏ । ଡିଜିଟାଲ ପରଦାର ଅତ୍ୟଧିକ ବ୍ୟବହାର ମସ୍ତିଷ୍କର ବିକାଶରେ ବାଧା ସୃଷ୍ଟି କରିପାରେ, ଯାହାକି ପରବର୍ତ୍ତୀ ସମୟରେ ସେମାନଙ୍କଠାରେ ଶାରୀରିକ ଖେଳ, ସାମାଜିକ କଥାବାର୍ତ୍ତା, ସମସ୍ୟା ସମାଧାନ କୌଶଳ ଏବଂ ଭାଷା ବିକାଶ ଉପରେ ପ୍ରଭାବ ପକାଇପାରେ । ଶାରୀରିକ ସ୍ୱାସ୍ଥ୍ୟ ସମସ୍ୟା ଯେପରିକି ମେଦବହୁଳତା, ନିଦ୍ରାହୀନତା, ଥକାପଣ ଏବଂ ଦୃଷ୍ଟିଶକ୍ତି ସମସ୍ୟା ଉତ୍ପନ୍ନରେ ସାହାଯ୍ୟ କରିଥାଏ । ଅତ୍ୟଧିକ ଡିଜିଟାଲ ପରଦାର ବ୍ୟବହାର ପିଲାମାନଙ୍କଠାରେ ଉଦାସୀନତା, ଚିନ୍ତା ଆଦି ମାନସିକ ସମସ୍ୟା ସୃଷ୍ଟି କରିବା ସହ ସେମାନଙ୍କଠାରେ ବିଭିନ୍ନ ଆଚରଣଗତ ସମସ୍ୟା ସୃଷ୍ଟି କରୁଛି । ଏପରିକି ହିଂସା ଓ କ୍ରୂରତାଭିତ୍ତିକ ଡିଜିଟାଲ ଦୃଶ୍ୟ ସେମାନଙ୍କ ମାନସିକ ସ୍ଥିତିକୁ ବିଗାଡ଼ିବା ସହ ସେମାନଙ୍କଠାରେ ଅନୁରୂପ ପ୍ରବୃତ୍ତି ସୃଷ୍ଟି କରୁଛି ।

ଖବର ପ୍ରକାଶ ପାଇଛି ଯେ ସ୍ୱିଡେନ ସରକାରଙ୍କ

ପକ୍ଷରୁ ଛୋଟ ପିଲାମାନଙ୍କ ପ୍ରତି ମୋବାଇଲ ଫୋନ, ଟିଭି ଓ କମ୍ପ୍ୟୁଟର ଆଦି ଡିଜିଟାଲ ସ୍କ୍ରିନ ବା ପରଦା ବ୍ୟବହାର ଉପରେ କଟକଣା ଲାଗୁ କରିଛନ୍ତି । ଏ ବିଷୟରେ ସରକାର ମନୋବିଜ୍ଞାନୀ, ଶିଶୁରୋଗ ବିଶେଷଜ୍ଞ ଓ ଅଭିଭାବକମାନଙ୍କ ସହ ବିଚାରବିମର୍ଶ ଜାରି ରଖିଛନ୍ତି । ପିଲାମାନଙ୍କ ସମୟ ଅତିବାହିତକୁ କିପରି ସହଜ ଓ ସରଳ କରାଯାଇପାରିବ ତଥା ସେମାନଙ୍କ ବାଲ୍ୟ ସମୟକୁ କିପରି ପୂର୍ବପରି ଆକର୍ଷଣୀୟ ଓ ପରିଭାଷିତ କରାଯାଇ ସେମାନଙ୍କୁ ଫେରାଇଦିଆଯାଇ ପାରିବ, ସେ ଦିଗରେ ସେଠାକାର ସରକାର ପ୍ରୟାସ ଆରମ୍ଭ କରିଛନ୍ତି । ପିଲାମାନଙ୍କ ମାନସିକ ଓ ଶାରୀରିକ ଅଭିବୃଦ୍ଧି ନିମନ୍ତେ ଡିଜିଟାଲ ଉପକରଣକୁ ସେମାନଙ୍କଠାରୁ ଦୂରେଇ ରଖିବାକୁ ସରକାରଙ୍କ ଉଦ୍ୟମକୁ ସେଠାକାର ଜନସାଧାରଣ ସହଯୋଗ କରୁଛନ୍ତି । ସରକାରଙ୍କ ଏହି ପଦକ୍ଷେପକୁ ସ୍କ୍ରିନ ଟାଇମ କୁହାଯାଉଛି । ଏଥିରେ କୁହାଯାଇଛି ଯେ, ଦୁଇବର୍ଷ ବୟସ ପର୍ଯ୍ୟନ୍ତ ପିଲାମାନଙ୍କୁ ଡିଜିଟାଲ ପରଦାଠାରୁ ସମ୍ପୂର୍ଣ୍ଣ ଦୂରରେ ରଖାଯିବ । ଦୁଇରୁ ପାଞ୍ଚ ବର୍ଷର ପିଲାମାନଙ୍କୁ ଦିନକୁ ସର୍ବାଧିକ ଏକ ଘଣ୍ଟା, ଛ' ବର୍ଷରୁ ବାର ବର୍ଷର ପିଲାମାନଙ୍କୁ ଦିନକୁ ସର୍ବାଧିକ ଦୁଇ ଘଣ୍ଟା ଓ କିଶୋର ବୟସର ପିଲାମାନଙ୍କୁ ସର୍ବାଧିକ ତିନିଘଣ୍ଟା ଡିଜିଟାଲ ପରଦା ବ୍ୟବହାର ପାଇଁ ଅନୁମତି ମିଳିପାରିବ । ଶୋଇବା ସମୟରେ, ଏପରିକି ଶୟନ କକ୍ଷରେ କୌଣସି ପ୍ରକାର ଡିଜିଟାଲ ପରଦା ବ୍ୟବହାର ହୋଇପାରିବ ନାହିଁ । ଏଥିପାଇଁ ମାତାପିତା ଓ ଅଭିଭାବକମାନଙ୍କୁ ସ୍ୱତନ୍ତ୍ର ଭାବେ ଦୃଷ୍ଟି ଦେବାକୁ ନିର୍ଦ୍ଦେଶ ଦିଆଯାଇଛି । କେବଳ ସ୍ୱିଡେନ ନୁହେଁ, ଯୁକ୍ତରାଷ୍ଟ୍ର ଆମେରିକା, ଆୟାରଲାଣ୍ଡ, ଫ୍ରାନ୍ସ ଆଦି ଅନେକ ରାଷ୍ଟ୍ର ପିଲାମାନଙ୍କ ଡିଜିଟାଲ ସ୍କ୍ରିନ ବ୍ୟବହାର ଉପରେ କଟକଣା ଲାଗୁ କରିସାରିଲେଣି । ଆମେରିକୀୟ ମେଡିକାଲ ଆସୋସିଏସନ ପେଡିଆଟ୍ରିକ୍ସର ଜର୍ନାଲରେ ପ୍ରକାଶିତ ଏକ ଅଧ୍ୟୟନରୁ ଜଣାପଡ଼ିଛି ଯେ, ଛୋଟ ପିଲାମାନଙ୍କ ବିଳମ୍ବିତ ମାନସିକ ବିକାଶ ସହିତ ଡିଜିଟାଲ ପରଦା ସହ ଜଡ଼ିତ ସମୟର ପ୍ରତ୍ୟକ୍ଷ ସମ୍ପର୍କ ରହିଛି । ଆ୦ ହଜାର ଛୋଟ ପିଲାଙ୍କୁ ନେଇ ହୋଇଥିବା ଗବେଷଣାରୁ ଏହା ସ୍ପଷ୍ଟ ହୋଇଛି ଯେ, ଅଧିକ ସମୟ ଡିଜିଟାଲ ପରଦାରେ ସମୟ ଅତିବାହିତ କରୁଥିବା ପିଲାମାନେ କମ୍ ସମୟ ଡିଜିଟାଲ ପରଦାରେ ଅତିବାହିତ କରୁଥିବା ପିଲାଙ୍କ ତୁଳନାରେ କମ୍ ମେଧାସମ୍ପନ୍ନ ଓ ସେମାନଙ୍କ ବ୍ୟବହାରିକ ଆଚରଣ ମଧ୍ୟ ନିମ୍ନ ସ୍ତରର ।

ଉତ୍ତରପ୍ରଦେଶର ଗୋଟିଏ ପ୍ରତିଷ୍ଠିତ ଘରୋଇ ସ୍କୁଲ ଇତିମଧ୍ୟରେ ଛୋଟ ପିଲାମାନଙ୍କୁ ମୋବାଇଲ ଫୋନ ବ୍ୟବହାରଠାରୁ ଦୂରେଇ ରଖିବା ପାଇଁ ଏକ ଅଭିନବ ସଚେତନତାମୂଳକ ପଦକ୍ଷେପ ନେଇଛନ୍ତି, ଯାହାକି ସୋସିଆଲ ମିଡିଆରେ ଭାଇରାଲ ହୋଇଛି । ପ୍ରାର୍ଥନା କକ୍ଷରେ ଯେତେବେଳେ ସବୁ ପିଲା ଠିଆ ହୋଇ ପ୍ରାର୍ଥନା କରିବାକୁ ଯାଉଛନ୍ତି, ସେହି ସମୟରେ ଜଣେ ଶିକ୍ଷୟିତ୍ରୀ କାନ୍ଦି କାନ୍ଦି ସେଠାରେ ପ୍ରବେଶ କରୁଛନ୍ତି । ତାଙ୍କ ଆଖିରେ ବ୍ୟାଣ୍ଡେଜ ଲଗାଯାଇଛି ଓ ଆଖି ଚାରିପଟରେ ରକ୍ତ ବି ଲାଗିଛି । ଅନ୍ୟ ଶିକ୍ଷୟିତ୍ରୀମାନେ ଏ ସବୁ ଦେଖି ବ୍ୟତିବ୍ୟସ୍ତ ହୋଇଯାଉଛନ୍ତି ଓ କିପରି ଏଭଳି ଦୁର୍ଘଟଣା ହେଲା ବୋଲି ପଚାରୁଛନ୍ତି । ଆହତ ଶିକ୍ଷୟିତ୍ରୀ ଜଣଙ୍କ ମୋବାଇଲ ଫୋନ ବ୍ୟବହାର ଦ୍ୱାରା ତାଙ୍କର ଆଖି ନଷ୍ଟ ହୋଇଯାଇଛି ବୋଲି କହୁଛନ୍ତି । ଏହାପରେ ଅନ୍ୟ ଜଣେ ଶିକ୍ଷୟିତ୍ରୀ ଯେତେବେଳେ ମୋବାଇଲ ଫୋନ୍‌ଟିଏ ଉପସ୍ଥିତ ପିଲାମାନଙ୍କୁ ଦେଉଛନ୍ତି, ତାହାକୁ ଧରିବାକୁ ମଧ୍ୟ ପିଲାମାନେ ମନା କରିଦେଉଛନ୍ତି । ମୋବାଇଲ ଫୋନଠାରୁ ଛୋଟ ଛୋଟ ପିଲାମାନଙ୍କୁ ଦୂରେଇ ରଖିବା ପାଇଁ ପ୍ରସ୍ତୁତ ହୋଇଥିବା ଏହି ଭିଡିଓକୁ ସାଧାରଣରେ ପ୍ରଶଂସା କରାଯାଉଛି । ତେବେ ବିଦ୍ୟାଳୟଗୁଡ଼ିକରେ ଡିଜିଟାଲ ପରଦା ମାଧ୍ୟମରେ ପାଠପଢ଼ା ହେଉ ବା ମୋବାଇଲ ଫୋନ ବ୍ୟବହାରକୁ ନେଇ ନିର୍ଦ୍ଦିଷ୍ଟ ସମୟ ଲାଗୁ କରାଯାଇପାରିବ, ମାତ୍ର ଅଧିକ ସମୟ ପିଲାମାନେ ନିଜ ଘରେ ଅତିବାହିତ କରୁଥିବାରୁ ସେମାନଙ୍କ ଉପରେ ଅଧିକ ଯତ୍ନବାନ ହେବାର ଦାୟିତ୍ୱ ମାତା–ପିତା ବା ଅଭିଭାବକମାନଙ୍କର ରହିଛି । ପିଲାମାନଙ୍କ ପାଇଁ ଡିଜିଟାଲ ପରଦାର ସମୟ ନିର୍ଦ୍ଧାରଣ କରନ୍ତୁ ଓ ସେମାନଙ୍କ ଉପରେ ନଜର ବି ରଖନ୍ତୁ । ସେମାନଙ୍କଠାରେ ବିକଳ୍ପ କାର୍ଯ୍ୟକଳାପ ସୃଷ୍ଟି ପାଇଁ ପ୍ରୋତ୍ସାହନ ଦିଅନ୍ତୁ ଯେପରିକି ବହି ପଢ଼ିବା, ବାହାରେ ଖେଳିବା, ଚିତ୍ର ଆଙ୍କିବା, ଗୀତ ଶିଖିବା, ନୃତ୍ୟ ଶିଖିବା, ସେମାନଙ୍କୁ ଗପ ବା କାହାଣୀ ଶୁଣାଇବା ଇତ୍ୟାଦି । ପିଲାମାନଙ୍କ ଆଗରେ ଆଦର୍ଶ ହୁଅନ୍ତୁ, ଅର୍ଥାତ୍ ନିଜର ଡିଜିଟାଲ ପରଦାର ସମୟକୁ ପ୍ରଥମେ ସୀମିତ କରନ୍ତୁ । ସେମାନଙ୍କ ସହ ଅଧିକ ସମୟ ଅତିବାହିତ କରନ୍ତୁ । ଯେତିକି ସମୟ ପିଲାମାନେ ଡିଜିଟାଲ ପରଦାରେ ରହୁଛନ୍ତି, ସେମାନେ ଦେଖୁଥିବା ବିଷୟବସ୍ତୁ ଉପରେ ନଜର ରଖନ୍ତୁ ଓ ତାହା ବୟସ–ଉପଯୁକ୍ତ ଏବଂ ସେମାନଙ୍କର ବିକାଶ ପର୍ଯ୍ୟାୟ ପାଇଁ ଉପଯୁକ୍ତ ବୋଲି ନିଶ୍ଚିତ କରନ୍ତୁ । ସନ୍ତୁଳିତ ଡିଜିଟାଲ ପରଦା ବ୍ୟବହାରର ମହତ୍ତ୍ୱ ଏବଂ ସେମାନଙ୍କ ସ୍ୱାସ୍ଥ୍ୟ ଏବଂ ସୁସ୍ଥତା ଉପରେ ତାହାର ସମ୍ଭାବ୍ୟ ପ୍ରଭାବ ବିଷୟରେ ଆପଣଙ୍କ ପିଲାମାନଙ୍କ ସହିତ କଥାବାର୍ତ୍ତା କରନ୍ତୁ । ଆସନ୍ତୁ ଏକ ସୁସ୍ଥ ଡିଜିଟାଲ ପରିବେଶ ସୃଷ୍ଟି କରିବାକୁ ଚେଷ୍ଟା କରିବା, ଯେଉଁଠାରେ ଆମ ପିଲାମାନେ ବିନା ବାଧାରେ ସେମାନଙ୍କର ଶାରୀରିକ ଓ ମାନସିକ ବିକାଶର ଶୀର୍ଷରେ ପହଞ୍ଚିପାରିବେ ।

ମୋ: ୯୪୩୭୨୩୨୪୬୩

ଶୁଭ ସକାଳ

ଡ. ଦ୍ୱିତୀ ଚନ୍ଦ୍ର ସାହୁ

ସକାଳ ଭାରି ଶାନ୍ତ । ଘୋ ଘା ନ ଥିବ । ଅଳସ ଭାଙ୍ଗୁଥିବ ପୃଥିବୀ । ଜୀବନ ଧୀରେ ଧୀରେ ଫେରୁଥିବ ତା' ନିକଟକୁ । କ୍ଷୀର ଖାଉଥିବା ବାଛୁରିକୁ ସ୍ନେହବୋଳା ହମ୍ବା ରଡ଼ିରେ ସକାଳ ଆହୁରି ସତେଜ ହେଉଥିବ । ପକ୍ଷୀର କିଚିରିମିଚିରି, ହଳ ଲଙ୍ଗଳ ଧରି ଯାଉଥିବା ଚଷା ପୁଅର ନିଜ ବଳଦ ସହ କଥାବାର୍ତ୍ତା, ସଜ ଫିଟା କୁକୁଡ଼ାର ମୁକ୍ତ ମୂର୍ଚ୍ଛନା, ଦାଣ୍ଡ ଧୋଉ ଧୋଉ ସକାଳର ସମ୍ଭାଷଣ କରୁଥିବା ସାହି ମାଇପିଙ୍କ ଆଲୋଚନା, ମୁହଁ ନ ଧୋଇ ଦାଣ୍ଡରେ ଖେଳୁଥିବା ଛୋଟ ପିଲାଙ୍କ ହସରୋଳ, ଫେରିବାଲାର ଡାକ, ପୋଖରୀରୁ ଦଳବଦ୍ଧ ହୋଇ ଫେରୁଥିବା କିଶୋରୀ ଓ ନୂଆ ବୋହୂଙ୍କ ଚିପା ଚିପା କଥା, ମନ୍ଦିର ସକାଳ ଆଳତିର ଘଣ୍

ସଦସ୍ୟମାନେ ଭାଜପାର ଜାଗ୍ରତ ପ୍ରହରୀ

ଭାଜପାର ସଦସ୍ୟ ସଂଗ୍ରହ ଅଭିଯାନ କାର୍ଯ୍ୟକ୍ରମରେ ଅତିଥିମାନେ ।

ଆଠମଲ୍ଲିକ,୨୪।୯(ଉଦୀପ୍ତ ପୁରୋହିତ)

ଆଠମଲ୍ଲିକ ଏନ୍‌ଏସି ୧ ନମ୍ବର ୱାର୍ଡରେ ଭାଜପାର ସଦସ୍ୟ ସଂଗ୍ରହ ଅଭିଯାନ କାର୍ଯ୍ୟକ୍ରମ ଅନୁଷ୍ଠିତ ହୋଇଯାଇଛି । ଏହି ଉପଲକ୍ଷେ ଜିଲା ଉପସଭାପତି ତଥା ସଦସ୍ୟ ସଂଗ୍ରହ ଅଭିଯାନର ନଗର ପ୍ରଭାରୀ ଅର୍ଜୁନ କୁମାର ସାହୁଙ୍କ ନେତୃତ୍ୱରେ ୧ ନମ୍ବର ୱାର୍ଡରେ ଏକ ସଭାର ଆୟୋଜନ କରାଯାଇଥିଲା । ଉକ୍ତ ସଭାରେ ପୂର୍ବତନ ମନ୍ତ୍ରୀ ସଞ୍ଜୀବ କୁମାର ସାହୁ, ପୂର୍ବତନ ବିଧାୟକ ରମେଶ ଚନ୍ଦ୍ର ସାଏ, ଜିଲା ସଭାପତି ଦିଲେଶ୍ୱର ପ୍ରଧାନ, ଜିଲା ସମ୍ପାଦକ ଭବାନୀ ପ୍ରସାଦ ଜ୍ୟୋତିଷ ରାୟ, ପୂର୍ବତନ ନଗରପାଳ ସନ୍ତୋଷ ହୋତା, ନଗର ସଭାପତି ଅବନୀ କୁମାର ପ୍ରଧାନ ପ୍ରମୁଖ ଯୋଗଦେଇ ଦଳୀୟ ସଦସ୍ୟମାନେ ଦଳର ବଡ଼ ପୁଞ୍ଜି ଓ ଜାଗ୍ରହ ପ୍ରହରୀ ବୋଲି ବକ୍ତବ୍ୟ ରଖିଥିଲେ । ଏହି ସଦସ୍ୟ ସଂଗ୍ରହ ଅଭିଯାନରେ ସମସ୍ତେ ସାମିଲ ହେବାକୁ ଆହ୍ୱାନ ଦେଇଥିଲେ । ପରେ ନୂତନ ସଦସ୍ୟ ମାନଙ୍କ ପଞ୍ଜୀକରଣ କରାଯାଇଥିଲା ।

ସତ୍କାର ପରେ ମୃତକଙ୍କ ପରିଚୟ ମିଳିଲା

- ଅଜଣା ବୋଲି ୫ ଦିନ ଶବାଗାରରେ ସଂରକ୍ଷିତ ଥିଲା ମୃତଦେହ
- ସୋସିଆଲ ମିଡିଆରେ ପୋଷ୍ଟ ପରେ ମିଳିଗଲେ ଦାବିଦାର

ସ୍ୱେଚ୍ଛାସେବୀମାନଙ୍କ ଦ୍ୱାରା ମୃତଦେହ ସତ୍କାର କରାଯାଉଛି ।

ଅନୁଗୋଳ,୨୪।୯(ମାନସ ବିଶ୍ୱାଳ)

ଅଜଣା ବୋଲି ୫ ଦିନ ଧରି ଶବାଗାରରେ ସଂରକ୍ଷିତ ଥିଲା ମୃତଦେହ । କେହି ଦାବିଦାର ନ ଆସିବାରୁ ଶେଷରେ ମଙ୍ଗଳବାର ପୋଲିସ ପକ୍ଷରୁ ସ୍ୱେଚ୍ଛାସେବୀଙ୍କ ସହାୟତାରେ ମୃତଦେହକୁ ପୋତାଯାଇଥିଲା । ତେବେ ଏ ସମ୍ପର୍କରେ ସୋସିଆଲ ମିଡିଆରେ ପୋଷ୍ଟ କରାଯିବାର ମାତ୍ର ୨୦ ମିନିଟ୍ ଭିତରେ ମୃତଦେହର ଦାବିଦାର ମିଳିଯାଇଥିଲେ । ଏଥିସହ ଜଣାପଡ଼ିଯାଇଥିଲା ମୃତକଙ୍କ ପରିଚୟ । ମୃତକ ହେଲେ ଅନୁଗୋଳ ଜିଲା ଆଙ୍ଗୁଲା ଗ୍ରାମର ପ୍ରଳୟ ଗୋଛାୟତ (୬୫) । ସୂଚନା ଅନୁଯାୟୀ, ଗତ ୧୯ ତାରିଖରେ ଅନୁଗୋଳ ସହରସ୍ଥିତ ଏକ ନାଳ ପାର୍ଶ୍ୱରେ ଜଣେ ବୃଦ୍ଧ ଗୁରୁତର ଅବସ୍ଥାରେ ପଡ଼ିଥିବା ଦେଖି ସ୍ଥାନୀୟ ଲୋକେ ପୋଲିସକୁ ଖବର ଦେଇଥିଲେ । ପୋଲିସ ତାଙ୍କୁ ସେଠାରୁ ଉଦ୍ଧାର କରି ଜିଲା ମୁଖ୍ୟ ଚିକିତ୍ସାଳୟକୁ ଆଣିଥିଲା । ହେଲେ ଡାକ୍ତର ତାଙ୍କୁ ମୃତ ଘୋଷଣା କରିଥିଲେ । ପରିଚୟ ନ ମିଳିବାରୁ ପୋଲିସ ଉପସ୍ଥିତିରେ ମୃତଦେହ ବ୍ୟବଚ୍ଛେଦ କରାଯାଇ ଜିଲା ମୁଖ୍ୟ ଚିକିତ୍ସାଳୟ ଶବାଗାରରେ ରଖାଯାଇଥିଲା । ସେଠାରେ ୫ ଦିନ ଧରି ରଖାଯିବା ପରେ ମଧ୍ୟ କେହି ଦାବିଦାର ନ ଆସିବାରୁ ଶେଷରେ ପୋଲିସ 'ଶବର ଶେଷ ସାଥୀ' ସ୍ୱେଚ୍ଛାସେବୀ ଅନୁଷ୍ଠାନର ଚିନ୍ମୟୀ ଦାସ ଓ ସୁଧାକର ସାହୁଙ୍କୁ ମୃତଦେହ ସତ୍କାର ପାଇଁ ଖବର ଦେଇଥିଲା । ସ୍ୱେଚ୍ଛାସେବୀମାନେ ମୃତଦେହକୁ ପୋତି ଦେଇଥିଲେ । ହେଲେ ଘଟଣା ସମ୍ପର୍କରେ ସୋସିଆଲ ମିଡିଆରେ ପୋଷ୍ଟ କରାଯିବାର ୨୦ ମିନିଟ୍ ଭିତରେ ମୃତକଙ୍କ ପରିଚୟ ମିଳିବା ସହ ଦାବିଦାରମାନେ ଆଗକୁ ଆସିଥିଲେ ।

ଡିଜିଙ୍କ ଉଦ୍ଦେଶ୍ୟରେ ଏଏପି ପକ୍ଷରୁ ଦାବିପତ୍ର

ଏସ୍‌ପିଙ୍କ କାର୍ଯ୍ୟାଳୟରେ ଏଏପି କର୍ମକର୍ତ୍ତା ।

ଢେଙ୍କାନାଳ,୨୪।୯(ରତନ ନାୟାର)

ଢେଙ୍କାନାଳ ଜିଲା ସଦର ଥାନା ଭାପୁର ଫାଣ୍ଡି ଅଞ୍ଚଳରେ ଜଣେ ଅସହାୟ ଯୁବତୀଙ୍କୁ ଗଣବଳାତ୍କାର କରି ୭ମାସ ଗର୍ଭବତୀ କରିବା ଘଟଣାରେ ପୋଲିସ ଆଜି ପର୍ଯ୍ୟନ୍ତ ଚାର୍ଜସିଟ୍ ଦାଖଲ ନ କରିବା ଏବଂ ଭରତପୁର ଥାନା କର୍ମଚାରୀଙ୍କର ନିର୍ଯାତନା ମାମଲାକୁ ନେଇ ଆମ ଆଦମୀ ପାର୍ଟି (ଏଏପି) ଢେଙ୍କାନାଳ ଶାଖା ପକ୍ଷରୁ ମଙ୍ଗଳବାର ଏସ୍‌ପିଙ୍କ ଜରିଆରେ ରାଜ୍ୟ ପୋଲିସ ମହାନିର୍ଦ୍ଦେଶକଙ୍କୁ ୪ଦଫା ସମ୍ବଳିତ ଦାବିପତ୍ର ପ୍ରଦାନ କରାଯାଇଛି । ଗଣବଳାତ୍କାର ମାମଲାରେ ତୁରନ୍ତ ଚାର୍ଜସିଟ୍ ଦାଖଲ କରି ଦୋଷୀଙ୍କୁ କଠୋର ଦଣ୍ଡ ପ୍ରଦାନ ପାଇଁ ଦଳ ପକ୍ଷରୁ ଦାବି ହୋଇଛି । ସେହିପରି ସେପ୍ଟେମ୍ବର ୧୫ରେ ସେନା ଅଧିକାରୀ ଗୁରୁବର ସିଂହ ଓ ତାଙ୍କ ବାନ୍ଧବୀ କିଛି ଉଦ୍‌ଭ୍ରାନ୍ତ ଯୁବକଙ୍କ ଦୌରାତ୍ମ୍ୟରେ ଶିକାର ହେବା ପରେ ଭରତପୁର ଥାନାକୁ ଅଭିଯୋଗ କରିବା ପାଇଁ ଯାଇ ନିର୍ଯାତନାର ଶିକାର ହେବା ଘଟଣା ସାରା ଦେଶରେ ଆଲୋଡ଼ନ ସୃଷ୍ଟି କରିଛି । ପୀଡ଼ିତା ମହିଳା ଓ ସେନା ଅଧିକାରୀଙ୍କ ପ୍ରତି ପୋଲିସ ଦ୍ୱାରା ହୋଇଥିବା ଅକଥନୀୟ ନିର୍ଯାତନାକୁ ଦଳ ପକ୍ଷରୁ ନିନ୍ଦା କରାଯାଇଛି । ଘଟଣାରେ ସମସ୍ତ ଦୋଷୀଙ୍କ ବିରୋଧରେ ଫୌଜଦାରୀ ମାମଲା ରୁଜୁ କରି ଗିରଫ କରିବା ସହ ପୀଡିତା ଓ ମେଜର ବନ୍ଧୁଙ୍କ ସୁରକ୍ଷା ଅବିଳମ୍ବେ ବ୍ୟବସ୍ଥିତ କରିବା ପାଇଁ ଦାବି କରିଛନ୍ତି । ଏଏପିର ଜିଲା ସଭାପତି ପଙ୍କଜ ନାୟକଙ୍କ ନେତୃତ୍ୱରେ ଉପସଭାପତି ରମେଶଚନ୍ଦ୍ର ପଣ୍ଡା, ଜିତେନ୍ଦ୍ର ବେହେରା, ଉମାନନ୍ଦ ସାହୁ, ଦେବାଶିଷ ନନ୍ଦ, କଇନା ଦାସ, ପ୍ରସନ୍ନ ବରାଳ, ଜୟନ୍ତ ଦାସ, ଶୈଳେଶ ସୌରଭ ଦାସ, ରଚିତା ନାୟକ, ସରସ୍ୱତୀ ପରିଡା, ନିରୁପମା ବେହେରା ପ୍ରମୁଖ ଦାବି କରିଛନ୍ତି ।

ପରିତ୍ୟକ୍ତ ଅବସ୍ଥାରେ ସ୍ୱାସ୍ଥ୍ୟକେନ୍ଦ୍ରର କ୍ୟାବିନ ଗୃହ

କାମାକ୍ଷାନଗର, ୨୪।୯ (ସୁଧୀର କୁମାର ପରିଡା)

ଢେଙ୍କାନାଳ ଜିଲା କାମାକ୍ଷାନଗର ଉପଖଣ୍ଡ ସ୍ୱାସ୍ଥ୍ୟକେନ୍ଦ୍ରରେ ପରିତ୍ୟକ୍ତ ଅବସ୍ଥାରେ ପଡ଼ିରହିଛି କ୍ୟାବିନ ଗୃହ । ଫଳରେ ସମସ୍ୟାର ସାମ୍ନା କରୁଛନ୍ତି ରୋଗୀ । ୨୦୦୬ରେ ଦ୍ୱାଦଶ ଅର୍ଥ କମିଶନ ଅର୍ଥରୁ ତତ୍କାଳୀନ ବିଧାୟକ ପ୍ରଫୁଲ୍ଲ କୁମାର ମଲ୍ଲିକଙ୍କ ଦ୍ୱାରା ସ୍ୱାସ୍ଥ୍ୟକେନ୍ଦ୍ର ପରିସରରେ ୧୪ଲକ୍ଷ ଟଙ୍କା ବ୍ୟୟରେ ୬ଟି କ୍ୟାବିନ ଗୃହ ନିର୍ମାଣ କରାଯାଇଥିଲା । ସ୍ୱାସ୍ଥ୍ୟକେନ୍ଦ୍ରକୁ ଆସୁଥିବା ରୋଗୀ ଓ ପରିଜନମାନେ କିପରି ସ୍ୱଚ୍ଛ ପରିବେଶ ଓ ସୁବିଧାରେ ରହି ଚିକିତ୍ସା ପାଇପାରିବେ ତାହାକୁ ଦୃଷ୍ଟିରେ ରଖି ଏହା ନିର୍ମାଣ କରାଯାଇଥିଲା । ମାତ୍ର ଏବେ ଏହି କ୍ୟାବିନ ଗୃହଗୁଡିକର ଅବସ୍ଥା କହିଲେ ନସରେ । କ୍ୟାବିନ ଗୃହ ଚାରିପଟେ କୁଡ଼କୁଡ଼ ଅଳିଆ ପଡି ଅସ୍ୱାସ୍ଥ୍ୟକର ପରିବେଶ ସୃଷ୍ଟି ହେଉଥିବା ବେଳେ କ୍ୟାବିନ ଗୃହରେ ତାଲା ପଡ଼ିରହିଛି । ରୋଗୀମାନଙ୍କ ସୁବିଧା ପାଇଁ ଲାଗିଥିବା ଶୀତତାପ ନିୟନ୍ତ୍ରିତ ଯନ୍ତ୍ର ଓ ଅନ୍ୟାନ୍ୟ ସୁବିଧା ସୁଯୋଗ ଏବେ ଜରାଜୀର୍ଣ୍ଣ ଅବସ୍ଥାରେ ରହିଛି । କେଉଁଠି ଶୀତତାପ ନିୟନ୍ତ୍ରିତ ଯନ୍ତ୍ର ନଥିବା ବେଳେ କେଉଁଠି ବାଉଁଶ, କୋଡ଼ି, କୋଦାଳ ଗଦା ହୋଇଛି । ଯାହା ଫଳରେ ରୋଗୀଙ୍କ ସୁବିଧା ପାଇଁ ନିର୍ମାଣ ହୋଇଥିବା ଏହି କ୍ୟାବିନ ଗୃହ ଏବେ ବ୍ୟବହାର ଉପଯୋଗୀ ହୋଇ ପାରୁନାହିଁ । ଫଳରେ କାମାକ୍ଷାନଗର ଉପଖଣ୍ଡ ସ୍ୱାସ୍ଥ୍ୟକେନ୍ଦ୍ର ଉପରେ ନିର୍ଭର କରୁଥିବା ରୋଗୀ ଓ ପରିଜନ ଏବେ ଅସୁବିଧାର ସମ୍ମୁଖୀନ ହେଉଛନ୍ତି । ତୁରନ୍ତ ଏହି କ୍ୟାବିନ ଗୃହକୁ କାର୍ଯ୍ୟକ୍ଷମ କରାଇବା ପାଇଁ ରୋଗୀଙ୍କ ପରିଜନମାନେ ଦାବି କରିଥିବା ବେଳେ ଜିଲାପାଳ ଓ ଜିଲା ସ୍ୱାସ୍ଥ୍ୟ ମୁଖ୍ୟ ଚିକିତ୍ସା ଅଧିକାରୀଙ୍କ ସହ ଆଲୋଚନା କରାଯାଇ ଏହାକୁ ପୁନଃ କାର୍ଯ୍ୟକ୍ଷମ କରାଯିବ ବୋଲି କାମାକ୍ଷାନଗର ଉପଜିଲାପାଳ ନାରାୟଣ ଚନ୍ଦ୍ର ନାୟକ କହିଛନ୍ତି ।

ଜାତୀୟ ସେବା ଯୋଜନା ଦିବସ ପାଳିତ

ବଇଣ୍ଡା,୨୪।୯ (ପରିକ୍ଷିତ ସାହୁ)

କିଶୋରନଗର ସ୍ନାତକ ମହାବିଦ୍ୟାଳୟରେ ଜାତୀୟ ସେବା ଯୋଜନା (ଏନ୍‌ଏସ୍‌ଏସ୍) ପ୍ରତିଷ୍ଠା ଦିବସ ପାଳିତ ହୋଇଯାଇଛି । କାର୍ଯ୍ୟକ୍ରମ ଅଧିକାରୀ ଅଧ୍ୟାପକ ଜୟକୃଷ୍ଣ ପ୍ରଧାନଙ୍କ ପୌରୋହିତ୍ୟରେ ଅନୁଷ୍ଠିତ ଏହି ସଭାରେ ଅଧ୍ୟକ୍ଷ ଅକ୍ଷୟ କୁମାର ଦାଶ ମୁଖ୍ୟ ଅତିଥି ଭାବେ ଯୋଗଦେଇ ଯୁବକମାନଙ୍କ ମଧ୍ୟରେ ନେତୃତ୍ୱ ଗୁଣକୁ ପ୍ରୋତ୍ସାହିତ କରିବା ଏନ୍‌ଏସ୍‌ଏସ୍‌ର ଆଭିମୁଖ୍ୟ ବୋଲି କହିଥିଲେ । ୧୯୬୯ ମସିହା ସେପ୍ଟେମ୍ବର ୨୪ରେ ଆନୁଷ୍ଠାନିକ ଭାବେ ଜାତୀୟ ସେବା ଯୋଜନା ଆରମ୍ଭ ହୋଇଥିଲା । ସ୍ୱେଚ୍ଛାସେବୀ ସମ୍ପ୍ରଦାୟ ସେବା ମାଧ୍ୟମରେ ଯୁବ ଛାତ୍ରଙ୍କ ବ୍ୟକ୍ତିତ୍ୱ ଓ ଚରିତ୍ର ବିକାଶ ହେଉଛି ଏହାର ପ୍ରାଥମିକ ଉଦ୍ଦେଶ୍ୟ ବୋଲି କହିଥିଲେ । ଅଧ୍ୟାପକ ତରଣୀସେନ ସାହୁ ଛାତ୍ରୀଛାତ୍ରଙ୍କୁ ସେବା ଉପରେ ପରାମର୍ଶ ଦେଇଥିଲେ । ମହିଳା ସଶକ୍ତୀକରଣ ଉପରେ ଆୟୋଜିତ ପ୍ରବନ୍ଧ ଓ ଚିତ୍ରାଙ୍କନ ପ୍ରତିଯୋଗିତାରେ କୃତୀ ପ୍ରତିଯୋଗୀ ବିଦୁସ୍ମିତା ବିଶ୍ୱାଳ, ରାଖୀ ପ୍ରଧାନ, କଳ୍ପନା ସାହୁ, କ୍ଷିତିସୁତା ନାଏକ, ଶିଖା ପ୍ରଧାନ, ଦେବେନ୍ଦ୍ର ପାଣ୍ଡେଙ୍କୁ ପୁରସ୍କୃତ କରାଯାଇଥିଲା । ଲିପ୍ସା ପ୍ରଧାନ, ପ୍ରିୟବ୍ରତ ପ୍ରଧାନ, ଅଧ୍ୟାପିକା ରୋଜାଲିନ ପ୍ରଧାନ ଉପସ୍ଥିତ ଥିଲେ ।

ଜାତୀୟ ସେବା ଯୋଜନା ଦିବସରେ ଶପଥପାଠ

କାର୍ଯ୍ୟକ୍ରମରେ ଅତିଥିମାନେ ଶପଥ ଗ୍ରହଣ କରୁଛନ୍ତି ।

ଓଡ଼ାପଡ଼ା, ୨୪।୯ (ରଞ୍ଜିତ ନାୟକ)

ଢେଙ୍କାନାଳ ଜିଲା ହିନ୍ଦୋଳ ରୋଡ଼ସ୍ଥିତ ଓଡ଼ାପଡ଼ା ପଞ୍ଚାୟତ ସମିତି ମହାବିଦ୍ୟାଳୟରେ ଜାତୀୟ ସେବା ଯୋଜନା ଦିବସ ପାଳିତ ହୋଇଛି । ଏହି ଅବସରରେ ଆୟୋଜିତ ସଭାରେ ଜାତୀୟ ସେବା ଯୋଜନାର ଅଧିକାରୀ ଅଧ୍ୟାପକ ବିଜୟ କୁମାର ସାହୁ ସଭାପତିତ୍ୱ କରିଥିଲେ । ମହାବିଦ୍ୟାଳୟର ଅଧ୍ୟକ୍ଷ ଡ଼. ଶମ୍ଭୁ ପ୍ରସାଦ ପ୍ରଧାନ ସଭାରେ ମୁଖ୍ୟ ଅତିଥି ଭାବରେ ଯୋଗଦେଇ ଜାତୀୟ ସେବା ଯୋଜନାର ନୂତନ ସ୍ୱେଚ୍ଛାସେବୀମାନଙ୍କୁ ଏନ୍‌ଏସ୍‌ଏସ୍ ସ୍କାର୍ଫ ପିନ୍ଧାଇ ସ୍ୱାଗତ କରିବା ସହିତ ସେମାନଙ୍କୁ ଭବିଷ୍ୟତରେ ସମାଜସେବୀ ହେବା ପାଇଁ ଉଦ୍‌ବୋଧନ କରିଥିଲେ । ମୁଖ୍ୟବକ୍ତା ତଥା ପ୍ରାକ୍ତନ ଜାତୀୟ ସେବା ଯୋଜନାର ଅଧିକାରୀ ଅଧ୍ୟାପକ ଡ. ଦେବାନନ୍ଦ ଦାସ ସ୍ୱେଚ୍ଛାସେବୀମାନଙ୍କୁ ନିଃସ୍ୱାର୍ଥପର ଭାବରେ ସମାଜର ସେବା କରି ସୁନାମ ଅର୍ଜନ କରିବା ପାଇଁ ଉତ୍ସାହିତ କରିଥିଲେ । ସମ୍ମାନିତ ଅତିଥି ତଥା ଜାତୀୟ ସେବା ଯୋଜନାର ପୂର୍ବତନ ଅଧିକାରୀ ଅଧ୍ୟାପକ ତ୍ରିଲୋଚନ ସାହୁ ଏନ୍‌ଏସ୍‌ଏସ୍‌ର ଗୌରବମୟ ଇତିହାସ ସମ୍ବନ୍ଧରେ ପ୍ରକାଶ କରିବା ସହିତ ସ୍ୱେଚ୍ଛାସେବୀମାନଙ୍କୁ ପ୍ରତି ମୁହୂର୍ତ୍ତରେ ଦେଶ ସେବା ନିମନ୍ତେ ପ୍ରସ୍ତୁତ ରହିବାକୁ ଆହ୍ୱାନ କରିଥିଲେ । ଏତଦ ବ୍ୟତୀତ ଏହି କାର୍ଯ୍ୟକ୍ରମରେ ସାମୂହିକ ଭାବରେ ଏନଏସଏସ ସଙ୍ଗୀତ ଗାନ ଓ ଶପଥ ପାଠ କରାଯାଇଥିଲା । ଶେଷରେ ସ୍ୱେଚ୍ଛାସେବୀ ଅନ୍ନପୂର୍ଣ୍ଣା ସାହୁ ଧନ୍ୟବାଦ ଅର୍ପଣ କରିଥିଲେ ।

ପୂର୍ବ ତଟ ରେଳପଥ

ଇ-ଟେଣ୍ଡର ବିଜ୍ଞପ୍ତି ସଂ. SNTPBBS-KAVACH-082024

କାର୍ଯ୍ୟର ନାମ : ପୂର୍ବ ତଟ ରେଳପଥର ଖୋର୍ଦ୍ଧା ରୋଡ୍ ମଣ୍ଡଳର ରାଣୀତାଲ ଲିଙ୍କ୍ କ୍ୟାବିନ୍(RLJC)-ପଲାସା (PSA)-ସେକ୍ସନ ମଧ୍ୟରେ KAVACH ଉପକରଣ ଗୁଡ଼ିକର ସର୍ବେକ୍ଷଣ, ଡିଜାଇନ୍, ଯୋଗାଣ, ସଂସ୍ଥାପନ, ପରୀକ୍ଷଣ ଏବଂ ପ୍ରବର୍ତ୍ତନ ତଥା ଅନ୍ୟ ସମ୍ପର୍କିତ କାର୍ଯ୍ୟ ।

ଆନୁମାନିକ ବିଜ୍ଞାପିତ ମୂଲ୍ୟ (₹) : 172,05,35,626.58, EMD (₹) : 87,52,700.00, କାର୍ଯ୍ୟ ଶେଷ ହେବା ଅବଧି : 30 ମାସ ।

ଟେଣ୍ଡର ବନ୍ଦ ହେବା ତାରିଖ ଓ ସମୟ : ତା.19.11.2024ରିଖ 1500 ଘଟିକାରେ । ପ୍ରାକ୍-ବିଡ୍ ସମ୍ମିଳନୀ ତାରିଖ ଓ ସମୟ : ତା.30.09.2024 ରିଖ 1100 ଘଟିକା ।

ଏହି ଇ-ଟେଣ୍ଡରଗୁଡ଼ିକ କ୍ଷେତ୍ରରେ ଡାକ/କୋରିୟର/ଫାକ୍ସ ମାଧ୍ୟମରେ କିମ୍ବା ବ୍ୟକ୍ତିଗତ ରୂପେ ପଠାଯାଇଥିବା କୌଣସି ପ୍ରକାର ମାନୁଆଲ ଅଫର ଗ୍ରହଣଯୋଗ୍ୟ ହେବ ନାହିଁ, ଯଦ୍ୟପି ଏଗୁଡ଼ିକ ଫାର୍ମ (Firm)ର ଲେଟର ହେଡ୍‌ରେ ଦାଖଲ କରାଯାଇଥିବ ଏବଂ ଯଥା ସମୟରେ ଗ୍ରହଣ କରାଯାଇଥିବ ଏହିଭଳି ସମସ୍ତ ମାନୁଆଲ ଅଫର ଗୁଡ଼ିକ ଅବୈଧ ବୋଲି ଧରାଯିବ ଏବଂ କୌଣସି ବିଚାର ବିନା ବିଧିବଦ୍ଧ ରୂପେ ନାକଚ କରାଯିବ ।

ଉପରୋକ୍ତ ଇ-ଟେଣ୍ଡରର ସମସ୍ତ ବିବରଣୀ ଇ-ଟେଣ୍ଡର ନଥିପତ୍ର ସହିତ ୱେବ୍‌ସାଇଟ୍ www.ireps.gov.in ରେ ଉପଲବ୍ଧ ଅଟେ ।

ଦ୍ରଷ୍ଟବ୍ୟ : ଏହି ଇ-ଟେଣ୍ଡର ନିମନ୍ତେ ଜାରି କରାଯାଇଥିବା କୌଣସି ପରିବର୍ତ୍ତନ/ଶୁଦ୍ଧିପତ୍ରକୁ ଧ୍ୟାନ ଦେବା ନିମନ୍ତେ ଟେଣ୍ଡର ବନ୍ଦ ହେବା ତାରିଖର 15(ପନ୍ଦର) ଦିନ ପୂର୍ବରୁ ୱେବ୍‌ସାଇଟକୁ ପୁନଃ ପରିଦର୍ଶନ କରିବା ପାଇଁ ଆଶାୟୀ ଟେଣ୍ଡରଦାତାମାନଙ୍କୁ ପରାମର୍ଶ ଦିଆଯାଉଅଛି ।

ଉପ ମୁଖ୍ୟ ସଂକେତ ଏବଂ ଦୂରସଂଚାର ଯନ୍ତ୍ରୀ/ପ୍ରକଳ୍ପ, ଭୁବନେଶ୍ୱର

PR-70/CH/24-25

PARADIP PORT AUTHORITY
MARINE DEPARTMENT

No.MD/SHS/TECH-16/2024/1144
Dated : 12/09/2024

e-Tender Call Notice (e-TCN) No.MD/SHS/TECH-16/2024/1144, dtd.12.09.2024

Name of the work : "Maintenance dredging of 8.5 Million M³ quantity from Approach Channel, Entrance Channel, Truning Circles & Docks of Paradip Port Authority for one year i.e.for the year 2025-26 including Mobilization / De-mobilization. Estimated Cost put to tender : Rs.146,10,00,000/- excluding GST. Last date & time of submission of tender through on-line bidding till 17:00 hours on Dt.29/10/2024. The technical bids shall be opened at 16:30 hours on dt.01/11/2024. For further details, please log on to the Website: https://eprocure.gov.in/eprocure/app.

Dy. Conservator, Paradip Port Authority

PPA/PR/39/2024-25, Dt.23/09/2024

ଅଧୀକ୍ଷଣ ଯନ୍ତ୍ରୀଙ୍କ କାର୍ଯ୍ୟାଳୟ No. B-324
ଭୁବନେଶ୍ୱର (ରାସ୍ତା ଓ ଗୃହ) ବିଭାଜନ ନଂ. ୪, ଭୁବନେଶ୍ୱର

OFFICE OF THE SUPERINTENDING ENGINEER
BHUBANESWAR (R&B) DIVISION NO. IV

Nirman Soudha, Unit-V, Bhubaneswar, E-mail ID: eernb4bbsr@gmail.com, Tel.: (0674) 2390245

INVITATION FOR BIDS THROUGH e-Procurement

No. 4996 Bid Identification No. C.C. (R&B) - 04 Dt. 19.09.2024
e-Procurement Notice No. 11 of 2024-25

1	Name of the Work	:	1 No. Road Work
2.	Total No. of Works	:	1 No. Road Work
3.	Estimated Cost	:	Rs.97,35,971.00
4.	Class of Contractor	:	"B" Class Contractor
5.	Period of Completion	:	3 (Three) Calendar Months
6.	Type of Tender	:	Double Cover System Tender
7.	Date & time of availability of bid document in the portal	:	Dt.03.10.2024 to Dt.17.10.2024 upto 17.30 hours
8.	Last date & time for receipt of bids in the Portal	:	Dt.17.10.2024 at 17.30 hours
9.	Opening of Bid through online	:	Dt.18.10.2024 at 11.30 hours
10.	Name & address of the Officer Inviting Bid	:	Er. Sachin Kumar Sahoo, Executive Engineer, Bhubaneswar (R&B) Division, No. IV, Bhubaneswar

Further details can be seen from the e-procurement portal https://tendersorissa.gov.in.
The tender inviting authority reserves the right to reject/cancel/modify the tender at any time without assigning any reason thereof.
N.B.: Subsequent corrigendum/addendum if required shall be available in the website as indicated above.

Sd./- Executive Engineer
BBSR(R&B) Division No. IV, BBSR

OIPR-34090/11/0006/2425

ନାଲକୋ NALCO
National Aluminium Company Limited
(A Government of India Enterprise)
NALCO Bhawan, Plot No-P/1, Nayapalli, Bhubaneswar-751013, Odisha
(CIN : L27203OR1981GOI000920)
A NAVRATNA COMPANY

ସର୍ବସାଧାରଣ ବିଜ୍ଞପ୍ତି

ନିଯୁକ୍ତି ସମ୍ବନ୍ଧୀୟ ଗୁରୁତ୍ୱପୂର୍ଣ୍ଣ ସୂଚନା

କିଛି ଅସାଧୁ ବ୍ୟକ୍ତି, ନ୍ୟାସନାଲ୍ ଆଲୁମିନିୟମ୍ କମ୍ପାନୀ ଲିମିଟେଡ୍ (ନାଲକୋ) ନାମରେ ଚିଠି, ଇ-ମେଲ୍ ଏବଂ ସୋସିଆଲ ମିଡିଆ ମାଧ୍ୟମରେ ନିଯୁକ୍ତି ବିଜ୍ଞାପନ ପ୍ରସାରିତ କରିବା ସହ ନାଲକୋ ରେ ଚାକିରି ପାଇବାର ମିଥ୍ୟା ପ୍ରତିଶ୍ରୁତି ଦେଇ ଜନସାଧାରଣଙ୍କୁ ପ୍ରତାରିତ କରିବାକୁ ଚେଷ୍ଟା କରୁଛନ୍ତି । ନାଲକୋ ନାମ/ଲୋଗୋ ବ୍ୟବହାର କରି ଜାଲ ଏଡଆର ସର୍କୁଲାର (ପଦୋନ୍ନତି, ସ୍ଥାନାନ୍ତର ଇତ୍ୟାଦି) ମଧ୍ୟ ତିଆରି କରି ନକଲି ଖବର ପ୍ରସାର କରିବାର ଅପଚେଷ୍ଟା ଚଳାଇ ଜନସାଧାରଣଙ୍କ ମଧ୍ୟରେ ନାଲକୋର ଏକ ନକାରାତ୍ମକ ଭାବମୂର୍ତ୍ତି ସୃଷ୍ଟି କରିବାକୁ ଉଦ୍ୟମ କରୁଛନ୍ତି । ଚାକିରି ଦେବା ନାଁରେ ମିଥ୍ୟା ପ୍ରତିଶ୍ରୁତି ଦେଇ ବିଭିନ୍ନ ବ୍ୟକ୍ତି ବିଶେଷଙ୍କଠୁ ଟଙ୍କା ଆତ୍ମସାତ କରିବା ଘଟଣା ମଧ୍ୟ ସାମ୍ନାକୁ ଆସିଛି । କିଛି ୟୁଟ୍ୟୁବ ଚ୍ୟାନେଲ ମଧ୍ୟ ଏହି ସମ୍ବନ୍ଧୀୟ ମିଥ୍ୟା ଅପପ୍ରଚାର କରୁଛନ୍ତି । ଏପରି କାର୍ଯ୍ୟକଳାପ ବିରୁଦ୍ଧରେ ନାଲକୋ ଆଇନଗତ କାର୍ଯ୍ୟାନୁଷ୍ଠାନ ଗ୍ରହଣ କରୁଛି ଏବଂ ଏଭଳି ଘଟଣା ବିରୁଦ୍ଧରେ ଏଫ.ଆଇ.ଆର ପଞ୍ଜିକୃତ କରାଯାଇଛି । ଏହି ବିଜ୍ଞପ୍ତି ଜରିଆରେ ଜନସାଧାରଣଙ୍କୁ ମିଥ୍ୟା ଚାକିରି ପ୍ରତିଶ୍ରୁତି କିମ୍ବା ବିଜ୍ଞାପନ ଠାରୁ ଦୂରେଇ ରହିବା ପାଇଁ ପରାମର୍ଶ ଦିଆଯାଉଛି । ନାଲକୋ ତରଫରୁ ନିଯୁକ୍ତି ସମ୍ବନ୍ଧୀୟ ବିଜ୍ଞାପନ ଗୁଡ଼ିକୁ ବିଭିନ୍ନ ଜଣାଶୁଣା ଖବରକାଗଜ ସହ କମ୍ପାନୀର ଅଫିସିଆଲ ପୋର୍ଟାଲ https://nalcoindia.com ରେ ପ୍ରକାଶିତ କରାଯାଏ । ଉପର ଲିଖିତ କୌଣସି ଘଟଣା ନଜର କୁ ଆସିଲେ ଜେନେରଲ ମ୍ୟାନେଜର (ଏଚ ଆଣ୍ଡ ଏ), ନାଲକୋ ଭବନ, ନୟାପଲ୍ଲୀ, ଭୁବନେଶ୍ୱର, ଓଡ଼ିଶା, ୭୫୧୦୧୩ ରେ ଜଣାଇବାକୁ ଅନୁରୋଧ ।

କାର୍ଯ୍ୟନିର୍ବାହୀ ନିର୍ଦ୍ଦେଶକ (ଏଚ ଆଣ୍ଡ ଏ)

ରଜିଷ୍ଟ୍ରି ସଂ. ଡି.ଏଲ.- 33004/99 REGD. No. D. L.-33004/99

भारत का राजपत्र
The Gazette of India

ସୀ.ଜୀ.-ଡୀ.ଏଲ.-ଅ.-22072024-255645
CG-DL-E-22072024-255645
असाधारण
EXTRAORDINARY
ଭାଗ II—ଖଣ୍ଡ 3—

ଫଳଗଛ

ଅମୃତଭଣ୍ଡା ଗଛର ମୂଳଶଢ଼ା ରୋଗ ପ୍ରତିକାର ପାଇଁ ଗଛମୂଳକୁ ମାଟି ଟେକନ୍ତୁ ଓ ପାଣି ଜମିବାକୁ ଦିଅନ୍ତୁ ନାହିଁ। ରୋଗଣା ଗଛକୁ ବାହାର କରିଦିଅନ୍ତୁ। ମେଟାଲାକ୍ସିଲ୍ ସହ ମାଙ୍କୋଜେବ୍ (ରିଡୋମିଲ୍ ଏମ୍.ଜେଡ୍)୧ ଲିଟର ପାଣିରେ ୨ ଗ୍ରାମ୍ ମିଶାଇ ଗଛ ମୂଳରେ ମାଟିଭିଜା କରନ୍ତୁ। ବର୍ଷାଦିନେ ଲେମ୍ବୁରେ ଫାଇଟୋଫ୍‌ଥୋରା ଶଢ଼ା ରୋଗ ପ୍ରାଦୁର୍ଭାବ ବେଶି ହୁଏ । ଗଛ ଗଣ୍ଡିର ନିମ୍ନ ଭାଗରୁ ଅଠା ବାହାରେ। ଏହାର ଦମନ ପାଇଁ ଆକ୍ରାନ୍ତ ହୋଇଥିବା ଡାଳପତ୍ରକୁ ଗଛରୁ କାଟିଦିଅନ୍ତୁ। ବୋର୍ଡୋ ମିକ୍ସଚର ବା ଦ୍ରବଣ ସିଞ୍ଚନ କରନ୍ତୁ ଓ କଟା ଜାଗାରେ ପ୍ରଲେପ ଦିଅନ୍ତୁ । ଏକ ମାସ ଅନ୍ତରରେ କପର ଅକ୍ସିକ୍ଲୋରାଇଡ୍ ୧ ଲିଟର ପାଣିରେ ୩ ଗ୍ରାମ୍ ମିଶାଇ ସିଞ୍ଚନ କରନ୍ତୁ। ୦.୫% ବୋର୍ଡାକ୍ସ ମିକ୍ସଚରକୁ ୧୫ ଦିନ ଅନ୍ତରରେ ସିଞ୍ଚନ କରାଯାଇପାରିବ। ପିଜୁଳି ଓ ଲେମ୍ବୁର ପାଣିକୁଆଁ ସବୁ କାଟି ଦିଅନ୍ତୁ।

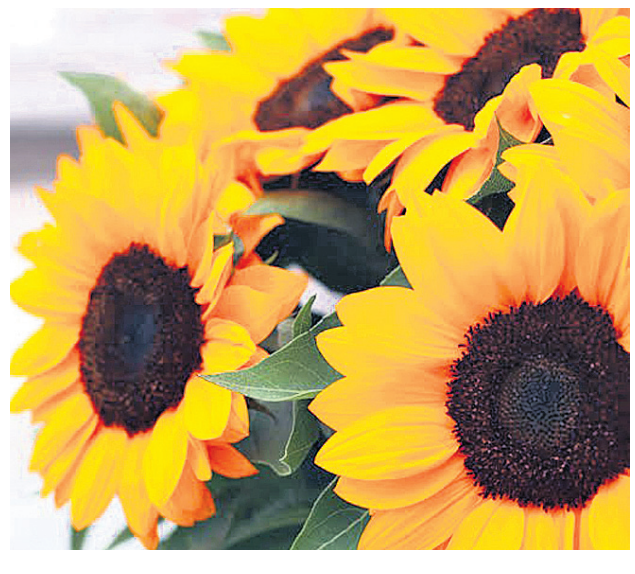

ସୂର୍ଯ୍ୟମୁଖୀ ଚାଷରେ ଧଳାମାଛି ଲାଗିଲେ...

ସୂର୍ଯ୍ୟମୁଖୀ ଚାଷରେ ଧଳାମାଛି ଦମନ କରିବା ପାଇଁ ହେକ୍ଟର ପ୍ରତି ୧୨୫ ଗ୍ରାମ୍ ଏସିଟାମିପ୍ରିଡ୍ କିମ୍ବା ୧୦୦-୧୪୦ ମି.ଲି. ଇମିଡାକ୍ଲୋପ୍ରିଡ୍ (୧୭.୮% ଏସ୍‌ଏଲ୍) ୫୦୦ ଲିଟର ପାଣିରେ ମିଶାଇ ସିଞ୍ଚନ କରନ୍ତୁ । ଝାଉଁଳା ରୋଗ ଦମନ ପାଇଁ ହେକ୍ଟର ପ୍ରତି ୭୫୦ ଗ୍ରାମ୍ କାର୍ବେଣ୍ଡାଜିମ୍ ଗଛର ମୂଳ ଅଂଶରେ ପ୍ରୟୋଗ କରନ୍ତୁ। ପତ୍ରଚିତା ରୋଗ ଦମନ ପାଇଁ ହେକ୍ଟର ପ୍ରତି ୨୦୦୦ ଗ୍ରାମ୍ ମାନ୍‌କୋଜେବ୍ ବା ୫୦୦ ଗ୍ରାମ୍ କାର୍ବେଣ୍ଡାଜିମ୍ ବା ଥାୟୋଫ୍ୟାନେଟ୍ ମିଥାଇଲ ୫୦୦ ମି.ଲି., ୫୦୦ ଲିଟର ପାଣିରେ ମିଶାଇ ସିଞ୍ଚନ କରିବାକୁ ପଡ଼ିବ । କଳଙ୍କି ରୋଗ ଦମନ ପାଇଁ ପ୍ରତି ଲିଟର ପାଣିରେ ୦.୫ ମି.ଲି. ଡାଇଫେନୋକୋନାଜୋଲ୍ କିମ୍ବା ଅକ୍ସିକାର୍ବୋକ୍ସିନ୍ ୨ ଗ୍ରାମ୍/ଲିଟର ମିଶାଇ ପତ୍ର ସିଞ୍ଚନ କରନ୍ତୁ । ଫୁଲଶଢ଼ା ରୋଗ ଦମନ ପାଇଁ ପ୍ରତି ଲିଟର ପାଣିରେ ୩ ଗ୍ରାମ୍ କପର ଅକ୍ସିକ୍ଲୋରାଇଡ୍ ମିଶାଇ ସିଞ୍ଚନ କରନ୍ତୁ ।

ପ୍ରାଣୀଙ୍କୁ ଫାଟୁଆ ରୋଗ

ଡା. ବୀରକିଶୋର ପରିଡ଼ା

ଫାଟୁଆ ରୋଗ ଏକ ମାରାତ୍ମକ ଭୂତାଣୁଜନିତ ସଂକ୍ରାମକ ରୋଗ । ଏହି ଭାଇରସ୍ ପିକର୍ନା ପରିବାର ଏବଂ ଆପ୍‌ଥୋ ଭୂତାଣୁ ଜାତିର ଅନ୍ତର୍ଭୁକ୍ତ । ୧୯୯୨ ମସିହାରେ ପ୍ରସିଦ୍ଧ ବୈଜ୍ଞାନିକ ଲଫ୍‌ଲର ଏହି ଭୂତାଣୁକୁ ସବୁଠାରୁ ପ୍ରଥମ କ୍ଷୁଦ୍ର ଭୂତାଣୁ ରୂପରେ ଚିହ୍ନଟ କରିଥିଲେ । ୧୮୩୯ ମସିହାରେ ଇଂଲଣ୍ଡର ଷ୍ଟ୍ରାଟ୍‌ଫୋର୍ଡଠାରେ ଏହି ଭୂତାଣୁ ସର୍ବପ୍ରଥମେ ଦେଖାଦେଇଥିଲା । ତା'ପରେ ଏହା ସ୍କଟ୍‌ଲାଣ୍ଡ, ଆୟର୍ଲାଣ୍ଡ ଭଳି ଦେଶରେ ବ୍ୟାପି ଯାଇଥିଲା । ବର୍ତ୍ତମାନ ପୃଥିବୀର ସବୁ ଦେଶରେ ଏହା ଏକ ମାରାତ୍ମକ ସଂକ୍ରାମକ ରୋଗ ରୂପେ ଦେଖାଦେଇ ଡେଏରୀ ଶିଳ୍ପରେ ଏକ ମୁଖ୍ୟ ପ୍ରତିବନ୍ଧକ ସୃଷ୍ଟି କରିଛି । ଏହା ଏକ ଗୋଟିକିଆ ସୂତାକୃତିର ଆର୍.ଏନ୍. ଏ. ଭୂତାଣୁ ।

ଏହା ସାଧାରଣତଃ ସମସ୍ତ ଖୁରାଯୁକ୍ତ ରୋମନ୍ଥନକାରୀ ଉଭୟ ଗୃହପାଳିତ ଓ ବନ୍ୟପ୍ରାଣୀଙ୍କଠାରେ ଦେଖାଯାଏ । ଗୋରୁ ସବୁଠାରୁ ବେଶି ଆକ୍ରାନ୍ତ ହୋଇଥାନ୍ତି । ଘୁଷୁରି, ଛେଳି ଏହି ରୋଗରେ କମ୍ ଆକ୍ରାନ୍ତ ହୁଅନ୍ତି । ବନ୍ୟପ୍ରାଣୀ ଯଥା – ହରିଣ, ମୃଗ, ନୀଳଗାଈ ଆଦି ପ୍ରାଣୀ ମଧ୍ୟ ଏହି ରୋଗରେ ଆକ୍ରାନ୍ତ ହୋଇଥାନ୍ତି । ବେଳେବେଳେ ହାତୀ ମଧ୍ୟ ଉକ୍ତ ରୋଗରେ ସଂକ୍ରମିତ ହେବା ଦେଖାଯାଏ । ଆମ ଦେଶ ଭାରତ ଓ ଏସିଆ ମହାଦେଶରେ ସାଧାରଣତଃ ୫ ପ୍ରକାର ଫାଟୁଆ ଭୂତାଣୁ ଦେଖିବାକୁ ମିଳେ । ସେଗୁଡ଼ିକ ହେଲା – ଓ, ଏ, ସି, ଏସିଆଟିକ୍ –୧ ଏବଂ ଏ –୨୨ । ସେହିପରି ଆଫ୍ରିକା ମହାଦେଶରେ ଆଉ ୩ ପ୍ରକାର ଭୂତାଣୁ ଯଥା – ସ୍ୟାଟ୍ –୧,୨,୩ ଦେଖିବାକୁ ମିଳେ । ଉପରୋକ୍ତ ବିଭିନ୍ନ ପ୍ରକାର ଭୂତାଣୁ ମଧ୍ୟରେ ବିଭିନ୍ନ ଉପଜାତିର ଭୂତାଣୁ ବା ସବ୍‌ଟାଇପସ୍ ଦେଖାଯାଏ । ସେଗୁଡ଼ିକର ସଂଖ୍ୟା ହେଲା – ଓ –୧୧, ଏ–୩୭, ସି–୮, ଏସିଆଟିକ୍ – ୧୩, ସ୍ୟାଟ୍ – ୧–୭, ସ୍ୟାଟ୍ ୨–୩ ଏବଂ ସ୍ୟାଟ୍ ୩–୪ । ଯଦିଓ ଏ–୨୨ ହେଉଛି ଏକ ଉପଜାତି, ଏହାକୁ ଏକ ପ୍ରକାର ଜାତି ଭାବେ ବ୍ୟବହାର କରାଯାଉଛି । ଏ ପର୍ଯ୍ୟନ୍ତ ମୋଟ ୭୪ ପ୍ରକାରରୁ ଊର୍ଦ୍ଧ୍ୱ ଫାଟୁଆ ଉପଜାତିର ଭୂତାଣୁ ପୃଥିବୀର ବିଭିନ୍ନ ସ୍ଥାନରେ ଚିହ୍ନଟ କରାଯାଇଛି । ଫାଟୁଆ ଭୂତାଣୁର ଆକାର ୨୭–୨୯ ନାନୋମିଟା । ଏହା ଏକ ଖୋଲା, ଷଡ଼କୋଣୀ, ସୂତାଖିଅ ପରି ଗୋଟିକିଆ ଆର୍‌ଏନ୍‌ଏ ଭୂତାଣୁ । ପିଏଚ୍ ୭–୭.୪ ରେ ସ୍ଥିର ରୁହନ୍ତି ଏବଂ ପିଏଚ୍ ୫–୬.୯ରେ କର୍ମଠ ହୁଅନ୍ତି । ଅମ୍ଳ ଓ କ୍ଷାର ସଂସ୍ପର୍ଶରେ ଆସିଲେ ଏହି ଭୂତାଣୁ ଖୁବ୍ ଶୀଘ୍ର ମରିଯାଆନ୍ତି । ଭୂତାଣୁ ସଂକ୍ରମିତ ଗୁହାଳର ଚଟାଣ, କାନ୍ଥ, ବ୍ୟବହୃତ ଲୁଗାପଟା, ଖାଦ୍ୟପାତ୍ରରେ ଗରମ ଦିନରେ ୧ମାସ ଏବଂ ଶୀତ ଦିନରେ ୨ମାସ ପର୍ଯ୍ୟନ୍ତ ଅତିକମ୍‌ରେ ସଂକ୍ରମିତ ଅବସ୍ଥାରେ ବଞ୍ଚିରହିଥାନ୍ତି। ସଦ୍ୟ କ୍ଷୀରରେ ଏହି ଭୂତାଣୁ ୭୬ ଡିଗ୍ରୀ ସେଲ୍‌ସିୟସ୍‌ରେ ୧୫ ସେକେଣ୍ଡ, ୬୫ଡିଗ୍ରୀ ସେଲ୍‌ସିୟସ୍‌ରେ ୩୦ ସେକେଣ୍ଡ, ୩୭ଡିଗ୍ରୀ ସେଲ୍‌ସିୟସ୍‌ରେ ୨୪ ଘଣ୍ଟା, ସାଧାରଣ ରୁମ୍‌ର ଉତ୍ତାପ ୧୮–୨୨ ଡିଗ୍ରୀ ସେଲ୍‌ସିୟସ୍‌ରେ ୬ଦିନ ଏବଂ ରେଫ୍ରିଜେରେଟର ଉତ୍ତାପ ୪–୭ ଡିଗ୍ରୀ ସେଲ୍‌ସିୟସ୍‌ରେ ୧୨ଦିନ ପର୍ଯ୍ୟନ୍ତ ବଞ୍ଚିଥାଆନ୍ତି । ଏହି ଭୂତାଣୁ ଲାଳରେ ୩୭ ଡିଗ୍ରୀ ସେଲ୍‌ସିୟସ୍ ଉତ୍ତାପରେ ଦୁଇ ଦିନ ବଞ୍ଚିଥାନ୍ତି। ପାଣି ଓ ପବନ ଦ୍ୱାରା ଏମାନେ ଖୁବ୍ ଶୀଘ୍ର ଗୋଟିଏ ସ୍ଥାନରୁ ଆଉ ଗୋଟିଏ ସ୍ଥାନକୁ ମାଡ଼ି ଯାଆନ୍ତି ଏବଂ ଖୁବ୍ ଶୀଘ୍ର ସେମାନଙ୍କର ରୂପ ଓ ଗୁଣ ବଦଳାନ୍ତି । ଫାଟୁଆ ରୋଗର ଭୂତାଣୁ ମଧ୍ୟ ଗୋରୁଙ୍କ ଶରୀରରେ ରୋଗର ଲକ୍ଷଣ ନ ଦେଖାଇ ବାହକ ଅବସ୍ଥାରେ ବହୁଦିନ ପର୍ଯ୍ୟନ୍ତ ରହିଥାଆନ୍ତି ଏବଂ ଅନ୍ୟ ଏକ ସୁସ୍ଥ ଗୋରୁର ସଂସ୍ପର୍ଶରେ ଆସିଲେ ଭୂତାଣୁ ରୋଗ ସୃଷ୍ଟି କରାନ୍ତି । ଏହି ଭୂତାଣୁର କ୍ୟାପ୍‌ସିଡ୍‌ରେ ୪ ପ୍ରକାର ଦୃଶ୍ୟ ପ୍ରୋଟିନ୍ ଉପାଦାନ ଯଥା – ଭି.ପି. – ୧, ଭି.ପି. – ୨, ଭି.ପି. – ୩, ଭି.ପି. – ୪ ନିହିତ ଥାଏ । ଭି.ପି. – ୧, ସର୍ବାଧିକ ଗୁଣାତ୍ମକ ଆଣ୍ଟିଜେନିକ୍ ଧର୍ମ ଶରୀରରେ ପାଳନକରି ଆଣ୍ଟିବଡି ତିଆରି କରାଇଥାଏ ।

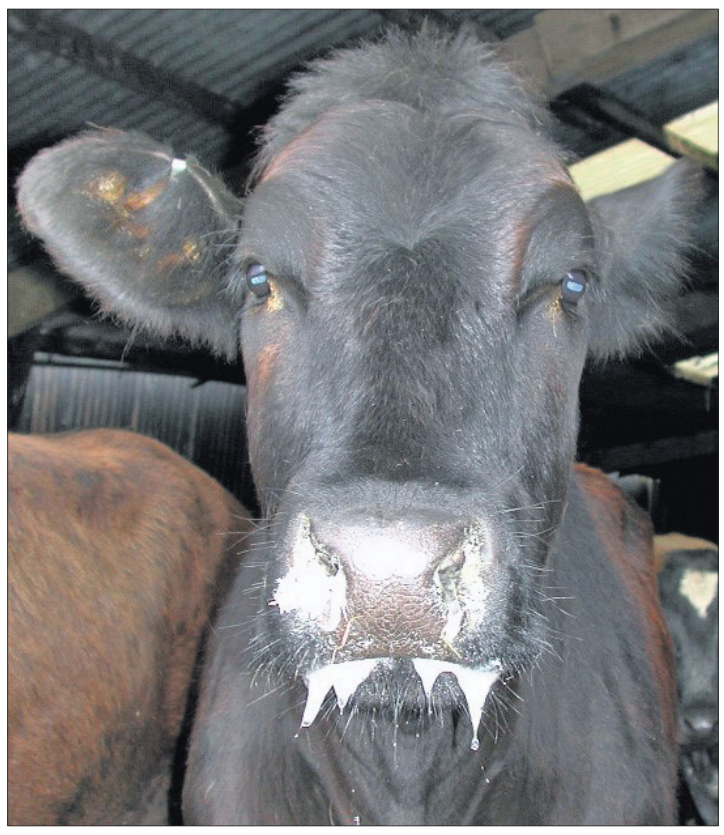

''ଫାଟୁଆ ଭୂତାଣୁର ଆକାର ୨୭-୨୯ ନାନୋମିଟା । ଏହା ଏକ ଖୋଲା, ଷଡ଼କୋଣୀ, ସୂତାଖିଅ ପରି ଗୋଟିକିଆ ଆର୍‌ଏନ୍‌ଏ ଭୂତାଣୁ । ପିଏଚ୍ ୭-୭.୪ ରେ ସ୍ଥିର ରୁହନ୍ତି ଏବଂ ପିଏଚ୍ ୫-୬.୯ରେ କର୍ମଠ ହୁଅନ୍ତି । ଅମ୍ଳ ଓ କ୍ଷାର ସଂସ୍ପର୍ଶରେ ଆସିଲେ ଏହି ଭୂତାଣୁ ଖୁବ୍ ଶୀଘ୍ର ମରିଯାଆନ୍ତି । ଭୂତାଣୁ ସଂକ୍ରମିତ ଗୁହାଳର ଚଟାଣ, କାନ୍ଥ, ବ୍ୟବହୃତ ଲୁଗାପଟା, ଖାଦ୍ୟପାତ୍ରରେ ଗରମ ଦିନରେ ୧ମାସ ଏବଂ ଶୀତ ଦିନରେ ୨ମାସ ପର୍ଯ୍ୟନ୍ତ ଅତିକମ୍‌ରେ ସଂକ୍ରମିତ ଅବସ୍ଥାରେ ବଞ୍ଚିରହିଥାନ୍ତି । ସଦ୍ୟ କ୍ଷୀରରେ ଏହି ଭୂତାଣୁ ୭୬ ଡିଗ୍ରୀ ସେଲ୍‌ସିୟସ୍‌ରେ ୧୫ ସେକେଣ୍ଡ, ୬୫ଡିଗ୍ରୀ ସେଲ୍‌ସିୟସ୍‌ରେ ୩୦ ସେକେଣ୍ଡ, ୩୭ଡିଗ୍ରୀ ସେଲ୍‌ସିୟସ୍‌ରେ ୨୪ ଘଣ୍ଟା, ସାଧାରଣ ରୁମ୍‌ର ଉତ୍ତାପ ୧୮-୨୨ ଡିଗ୍ରୀ ସେଲ୍‌ସିୟସ୍‌ରେ ୬ଦିନ ଏବଂ ରେଫ୍ରିଜେରେଟର ଉତ୍ତାପ ୪-୭ ଡିଗ୍ରୀ ସେଲ୍‌ସିୟସ୍‌ରେ ୧୨ଦିନ ପର୍ଯ୍ୟନ୍ତ ବଞ୍ଚିଥାଆନ୍ତି ।''

ରୋଗ ବ୍ୟାପେ କିପରି : ଫାଟୁଆ ପ୍ରାଣୀମାନଙ୍କର ଏକ ସବୁଠାରୁ ବଡ଼ ଅନିଷ୍ଟକାରୀ ଏବଂ ଉଚ୍ଚ ସଂକ୍ରମିତ ରୋଗ ରୂପେ ଦେଖାଦେଇଥାଏ । ଏହି ରୋଗ ଖୁବ୍‌ଶୀଘ୍ର ଗୋଟିଏ ପ୍ରାଣୀରୁ ଆଉ ଗୋଟିଏ ପ୍ରାଣୀକୁ ପ୍ରତ୍ୟକ୍ଷ ବା ପରୋକ୍ଷ ଭାବରେ ସହଜରେ ବ୍ୟାପିଯାଇଥାଏ ।

ପ୍ରତ୍ୟକ୍ଷ ସଂସ୍ପର୍ଶ ଦ୍ୱାରା : ଭୂତାଣୁଗୁଡ଼ିକ ପାଟିର ଆବରଣ, ନାକ, ଆଖି କିମ୍ବା ଚର୍ମର ଖଣ୍ଡିଆ ବା କ୍ଷତର ପ୍ରତ୍ୟକ୍ଷ ସଂସ୍ପର୍ଶରେ ଆସିଲେ ଏହି ଭୂତାଣୁ ଶରୀରରେ ସହଜରେ ପ୍ରବେଶକରି ରୋଗ ସୃଷ୍ଟି କରିଥାଏ । ରୋଗାକ୍ରାନ୍ତ ପ୍ରାଣୀଙ୍କ ଦେହର ଫୋଟକା, ପାଟିର ଲାଳ, ଦୁଗ୍ଧ, ଝାଡ଼ା, ପରିସ୍ରା ଓ ଗୋଡ଼ ଖୁରାର ବକଳାରେ ଏହି ରୋଗର ଭୂତାଣୁ ଭରପୂର ବା ବର୍ଜ୍ୟପଦାର୍ଥରେ ଥାଆନ୍ତି । ତେଣୁ ସୁସ୍ଥ ଗୋରୁ ସଂକ୍ରମିତ ଗୋରୁର ଉପରୋକ୍ତ ନିଷ୍କାସିତ ସଂସ୍ପର୍ଶରେ ପ୍ରତ୍ୟକ୍ଷ ଭାବେ ଆସିଲେ ଏହି ରୋଗ ସହଜରେ ବ୍ୟାପିଥାଏ। ଏହାକୁ ଡ୍ରପ୍‌ଲେଟ୍ ସଂକ୍ରମଣ କହନ୍ତି । ଏହି ରୋଗରୁ ଆରୋଗ୍ୟ ହେବା ପରେ ମଧ୍ୟ ଗୋରୁ ଓ ମେଣ୍ଢାମାନଙ୍କର ଅଧିଜିହ୍ୱା, ପାଟିର ଉପର ତାଲୁ ଏବଂ ପାଟି ଭିତର ଫାରିଙ୍ଗସ୍ ବା ଅଧିଜିହ୍ୱାରେ ରୋଗର ଭୂତାଣୁମାନେ ବହୁଦିନ ପର୍ଯ୍ୟନ୍ତ ଶରୀରରେ ବାହକ ଅବସ୍ଥାରେ ରହିଥାନ୍ତି ଏବଂ ସୁସ୍ଥ ପ୍ରାଣୀମାନେ ଏହି ବାହକ ପ୍ରାଣୀମାନଙ୍କର ପ୍ରତ୍ୟକ୍ଷ ସଂସ୍ପର୍ଶରେ ଆସିଲେ ରୋଗ ବ୍ୟାପିବା ସମ୍ଭାବନା ଥାଏ ।

ପରୋକ୍ଷ ସଂସ୍ପର୍ଶ ଦ୍ୱାରା : ଫାଟୁଆ ରୋଗ ବ୍ୟାପିବାରେ ଏହା ଏକ ଗୁରୁତ୍ୱପୂର୍ଣ୍ଣ ଭୂମିକା ଗ୍ରହଣକରେ । ସୁସ୍ଥ ଗୋରୁ ସଂକ୍ରମିତ ଗୋଚର ବା ଚାରଣ ଭୂମିରେ ଚରି ବୁଲିଲେ କିମ୍ବା ସଂକ୍ରମିତ ଖାଦ୍ୟ,ପାଣି, ବେଡିଂ ଇତ୍ୟାଦି ସଂସ୍ପର୍ଶରେ ଆସିଲେ ଏହି ଭୂତାଣୁ ସହଜରେ ଶରୀରରେ ପ୍ରବେଶକରି ରୋଗ ସୃଷ୍ଟିକରିଥାନ୍ତି । ପରୀକ୍ଷାକରି ଦେଖାଯାଇଛି ଯେ, ଏହି ଭୂତାଣୁ ଗୁହାଳରେ ବ୍ୟବହୃତ ଜୋତା, ଦଉଡ଼ି, ଲୁଗାପଟା, ନଡ଼ା ବା କୁଟା, ଘାସ, ପ୍ରାଣୀମାନଙ୍କର ପଶମ ଓ ଲୋମ, ପକ୍ଷୀର ପରରେ ଅନେକ ଦିନ ଧରି ବଞ୍ଚି ରହିଥାନ୍ତି । ଉପଯୁକ୍ତ ଅନୁକୂଳ ଅବସ୍ଥାରେ ଏହି ଭୂତାଣୁଗୁଡ଼ିକ ବାୟୁ ବା ପବନ ସାହାଯ୍ୟରେ ସଂକ୍ରମିତ ସ୍ଥାନରୁ ୬୦ମାଇଲ୍‌ରୁ ଊର୍ଦ୍ଧ୍ୱ ଦୂରତା ପର୍ଯ୍ୟନ୍ତ ବ୍ୟାପିଯାଇଥାଏ । ସର୍କସ ବା ଚିଡ଼ିଆଖାନାରେ ଖେଳ ପାଇଁ ବାହାରୁ ଆସିଥିବା ବିଭିନ୍ନ ବନ୍ୟଜନ୍ତୁଙ୍କ ଦ୍ୱାରା ମଧ୍ୟ ଏହି ରୋଗ ବ୍ୟାପିବାରେ ଅନେକ ସହାୟତା କରିଥାଏ । ମୁଖ୍ୟତଃ ଏହି ଭୂତାଣୁମାନେ ଖାଦ୍ୟପେୟ କିମ୍ବା ନିଃଶ୍ୱାସ ପ୍ରଶ୍ୱାସ ବାୟୁ ମାଧ୍ୟମରେ ଶରୀରରେ ପ୍ରବେଶ କରିଥାନ୍ତି ।

ରୋଗ କିପରି ସୃଷ୍ଟି ହୁଏ : ଭୂତାଣୁମାନେ ପ୍ରାଣୀଙ୍କ ଶରୀରରେ ବିଭିନ୍ନ ବାଟ ମାଧ୍ୟମ ଦେଇ ପ୍ରବେଶ କଲାପରେ ଲସିକା ଗ୍ରନ୍ଥିରେ ବଂଶବୃଦ୍ଧି କରନ୍ତି । ତା'ପରେ ଭୂତାଣୁ ଲସିକା ଗ୍ରନ୍ଥିରୁ ଲସିକା ନଳୀ ଦେଇ ରକ୍ତରେ ମିଶି 'ଭାଇରେମିଆ' ଅବସ୍ଥା ସୃଷ୍ଟିକରେ । ଫଳରେ ଶରୀରର ଉତ୍ତାପ ବୃଦ୍ଧିପାଏ । ରକ୍ତରୁ ଏହି ଭୂତାଣୁ ଶରୀରର ବିଭିନ୍ନ ଜୀବକୋଷରେ ପହଞ୍ଚି ବଂଶବୃଦ୍ଧି କରିବା ସଙ୍ଗେ ସଙ୍ଗେ ପାଟି ଭିତର, ପହ୍ନା ବା ଚିରର ଉପରିଭାଗ କିମ୍ବା ଖୁରାର ଲୋମବିହୀନ ମଝି ଅଂଶରେ ଲାଲ କ୍ଷୁଦ୍ର ଫୋଟକା ଧୀରେ ଧୀରେ ବଡ଼ ହୋଇ ୨/୩ ଦିନ ମଧ୍ୟରେ ଫାଟିଯାଇ ପାଣି ବାହାରେ ଏବଂ ପରେ ଘା' ସୃଷ୍ଟି ହୁଏ । ପାଟିରେ ଘା' ବା କ୍ଷତ ସୃଷ୍ଟିହେବା ପୂର୍ବରୁ ଲାଳଗ୍ରନ୍ଥିରେ ଭୂତାଣୁର ବଂଶ ବୃଦ୍ଧି ଘଟିଥାଏ । ଜିଭର ସଂକ୍ରମିତ ଉପର ସ୍ତର, ପାଟିର ଫୋଟକାରେ ଥିବା ପାଣି, ଲାଳ କିମ୍ବା ଖୁରାର ବକଳାରେ ପ୍ରତି ୧ ମି.ମି.ରେ ଲକ୍ଷାଧିକ ଭୂତାଣୁ ଦେଖିବାକୁ ମିଳେ । (କ୍ରମଶଃ...)

–ପୂର୍ବତନ ଅତିରିକ୍ତ ନିର୍ଦ୍ଦେଶକ
(ପ୍ରାଣୀ ସମ୍ପଦ ବିକାଶ),
ସହକାରୀ ଅଧ୍ୟାପକ, ସୋଆ
ବିଶ୍ୱବିଦ୍ୟାଳୟ, ଭୁବନେଶ୍ୱର
ମୋ : ୯୪୩୭୬୦୭୩୧୨

ଡାଲିଜାତୀୟ ଫସଲରେ କୋଡ଼ାଖୁସା

ମୁଗ, ବିରି, ହରଡ଼ ବୁଣାହେବାର ୩ ସପ୍ତାହ ବେଳକୁ କୋଡ଼ାଖୁସା କରି ଘାସ ବାଛିଦିଅନ୍ତୁ କିମ୍ବା କୁଇଜାଲୋଫପ୍ ଇଥାଇଲ୍ (ହେକ୍ଟର ପ୍ରତି ୧୦୦୦ ମି.ଲି. ଟାର୍ଗାସୁପର ୫% ତରଳ) ୫୦୦ ଲିଟର ପାଣିରେ ମିଶାଇ ସିଞ୍ଚନ କରି ଘାସ ଦମନ କରନ୍ତୁ। ଜମିକୁ ନିଗିଡ଼ା ରଖନ୍ତୁ । ପତ୍ରଦାଗ ଓ ପତ୍ରପୋଡ଼ା ରୋଗ ପାଇଁ ମାଙ୍କୋଜେବ୍ ୬୩% ଡବ୍ଲ୍ୟୁପି + କାର୍ବେଣ୍ଡାଜିମ୍ ୧୨% ଡବ୍ଲ୍ୟୁପି (୨ ଗ୍ରାମ୍ ୧ ଲିଟର ପାଣିରେ ମିଶାଇ) ସିଞ୍ଚନ କରନ୍ତୁ । ଜଉପୋକ ଓ ସାହେବି ରୋଗ ପାଇଁ ହେକ୍ଟର ପ୍ରତି ୧ ଲିଟର ରୋଗର କିମ୍ବା ୧୨୫ ମି.ଲି. ଇମିଡାକ୍ଲୋପ୍ରିଡ୍ ୫୦୦ ଲିଟର ପାଣିରେ ମିଶାଇ ସିଞ୍ଚନ କରନ୍ତୁ। ମୁଗ, ବିରି, ହରଡ଼ ଆଦି ଫସଲରେ ପତ୍ରକଟା ପୋକ ଦମନ ପାଇଁ ହେକ୍ଟର ପ୍ରତି ୨୫ ରୁ ୩୦ କି.ଗ୍ରା. କ୍ଲୋରୋପାଇରିଫସ୍ ୧.୫% ଗୁଣ୍ଡ ପ୍ରୟୋଗ କରନ୍ତୁ କିମ୍ବା ୧ ଲିଟର ପ୍ରୋଫେନୋଫସ୍ କିମ୍ବା ୧ ଲିଟର କୁଇନାଲଫସ୍ ବା ୫୦୦ ମି.ଲି. ଇଣ୍ଡାକ୍ସାକାର୍ବ ହେକ୍ଟର ପ୍ରତି ୫୦୦ ଲିଟର ପାଣିରେ ମିଶାଇ ସିଞ୍ଚନ କରନ୍ତୁ। ସଅଳ ବୁଣାଯାଇଥିବା ମୁଗ, ବିରି ଫସଲରେ ଏ ମାସ ମଧ୍ୟଭାଗରେ ଛୁଇଁ ପାକଳ ହେବା ମାତ୍ରେ ତୋଳି ଦିଅନ୍ତୁ ନଚେତ୍ ବର୍ଷା ଦ୍ୱାରା ନଷ୍ଟ ହୋଇଯିବ । ଧାନ ବିଲ ହିଡ଼ରେ ବିରି ଓ ହରଡ଼ ଆଦି ଧାଡ଼ିରେ ବୁଣନ୍ତୁ ।

ପନିପରିବାରେ ଝାଉଁଳା ରୋଗର ପ୍ରତିକାର

ପନିପରିବାରେ ବୀଜାଣୁଜନିତ ଝାଉଁଳା ରୋଗ ହୋଇଥିଲେ ଏହାର ଦମନ ପାଇଁ ୧୦ ଲିଟର ପାଣିରେ ୧ ଗ୍ରାମ୍ ଷ୍ଟ୍ରେପ୍ଟୋସାଇକ୍ଲିନ୍ ମିଶାଇ ଗଛମୂଳରେ ମୂଳ ଭିଜିବା ପର୍ଯ୍ୟନ୍ତ ସିଞ୍ଚନ କରନ୍ତୁ। ଟମାଟୋ, କୋବି ଓ ଭେଣ୍ଡି ଇତ୍ୟାଦି ଫସଲରେ ପତ୍ରପୋଡ଼ା ରୋଗ ଲାଗିଥିଲେ ଏହାର ଦମନ ଲାଗି ପ୍ରତି ଲିଟର ପାଣିରେ ୩ ଗ୍ରାମ୍ ହିସାବରେ ମାଙ୍କୋଜେବ୍ ମିଶାଇ ସିଞ୍ଚନ କରନ୍ତୁ। ବାଇଗଣରେ କାଙ୍କିଡ଼ିଆ ପୋକ ଦମନ କରିବା ପାଇଁ ୪ ଗ୍ରାମ୍ କାର୍ବାରିଲ୍ ପ୍ରତି ଲିଟର ପାଣିରେ ମିଶାଇ ସିଞ୍ଚନ କରନ୍ତୁ। ବର୍ଷାଦିନେ ବାଇଗଣରେ କାଣ୍ଡ ଓ ଫଳପଚା ରୋଗ ଲାଗିବା ବହୁତ ଆଶଙ୍କା ଅଛି। ଏହାର ପ୍ରତିକାର ସକାଶେ ପ୍ରତି ଲିଟର ପାଣିରେ ୩ ମି.ଲି. ହିସାବରେ କପର, ଅକ୍ସିକ୍ଲୋରାଇଡ୍ କିମ୍ବା ବୋଡାକ୍ସ ମିକ୍ସଚର (୫:୫:୫) ହିସାବରେ ମିଶାଇ ସିଞ୍ଚନ କରନ୍ତୁ। କଖାରୁ, ଜହ୍ନି, କାକୁଡ଼ି ଜାତୀୟ ଫସଲରେ ଫଳମାଛି ଦମନ ଲାଗି ୧ମି.ଲି. ମାଲାଥିଅନ୍ ସହ ୨୦ ଗ୍ରାମ୍ ଗୁଡ଼କୁ ୧ ଲିଟର ପାଣିରେ ମିଶାଇ ବିଷଥୋପ କରି ବ୍ୟବହାର କରନ୍ତୁ। ଆଭ୍ୟନ୍ତରୀଣ ଅଞ୍ଚଳରେ ଅଦିନିଆ ଫୁଲକୋବି କିସମ ଯଥା – ହେମଲତା ତଳି ହୋଇଯାଇଥିଲେ ମୁଖ୍ୟ କିଆରିରେ ରୋଇଦିଅନ୍ତୁ। ଝାଉଁଳା ସହଣି ଥିବା ଲଙ୍କାମରିଚ କିସମ ଯଥା ଉତ୍କଳ ରଶ୍ମି, ଉତ୍କଳ ଆଭା ଲଗାନ୍ତୁ। ଲଙ୍କାରେ ଉକୁଣିଆ ପୋକ ଦେଖାଗଲେ ପତ୍ରମୋଚା ହୋଇଯାଏ। ଏଥିପାଇଁ ଏକର ପ୍ରତି ୩୫୦ ମିଲି ଇଥିଅନ୍ ସିଞ୍ଚନ କରନ୍ତୁ।

ଭେଣ୍ଡି ବିହନ ଲଗାଇବା ସମୟରେ...

ଭେଣ୍ଡି ବିହନ ଲଗାଇବାର ୩ ସପ୍ତାହ ପରେ କୋଡ଼ାଖୁସାକରି ବଳକା ଅର୍ଦ୍ଧେକ ଯବକ୍ଷାରଜାନ ସାର ପ୍ରୟୋଗ କରନ୍ତୁ । ପ୍ରତି ୫–୬ ଦିନ ବ୍ୟବଧାନରେ ଭେଣ୍ଡି କିଆରିରେ ମାଟିର ବତର ଦେଖି ଜଳସେଚନ କରନ୍ତୁ। ପ୍ରତି ଦୁଇ ଦିନରେ ଥରେ ଫଳ ତୋଳିବା ଉଚିତ। ନଚେତ୍ ଗଛର ବୃଦ୍ଧି ଓ ଫଳ ଧାରଣ ଶକ୍ତି କମିଯାଇଥାଏ ଓ ଫଳ ବୁଢ଼ା ହୋଇଯାଇଥାଏ । ଭେଣ୍ଡି ଗଛ ଥଣ୍ଡା ଲାଗି ଛୋଟ ହୋଇଥାଏ ଓ ଫଳ ମଧ୍ୟ ଛୋଟ ହୋଇଥାଏ । ଅଧିକ ଅମଳକ୍ଷମ ଭେଣ୍ଡି ପାଇଁ ଭଲ କିସମ ଚୟନ କରନ୍ତୁ। ସେଗୁଡ଼ିକ ମଧ୍ୟରେ ରହିଛି– ଆର୍କା ଅନାମିକା, ଆର୍କା ଅଭୟ, ଉତ୍କଳ ଗୌରବ, ପୁଷା–ଏ–୪ । ଭେଣ୍ଡି ଗଛ ମଧ୍ୟରେ ଦୂରତା ୬୦ ସେ.ମି.x୩୦ ସେ.ମି. ରହିବା ଦରକାର । ହେକ୍ଟର ପିଛା ୨୦ ଗାଡ଼ି ଭଲ ଶଢ଼ା ଗୋବର ଖତ ସହ ୮୦ କି.ଗ୍ରା. ଯବକ୍ଷାରଜାନ, ୪୦ କି.ଗ୍ରା. ଫସ୍‌ଫରସ୍ ଓ ୪୦ କି.ଗ୍ରା. ପଟାସ୍ ସାର ପ୍ରୟୋଗ କରନ୍ତୁ। ଭେଣ୍ଡି ଚାଷ ପାଇଁ ଜମି ପ୍ରସ୍ତ

ପୂର୍ବ ଶତ୍ରୁତା, ସ୍କ୍ରାପ୍ ବିକ୍ରି ବିବାଦରୁ ଗଢ଼ିଥିଲା ମୁଣ୍ଡ

ଛେଳିଆପଡ଼ାସ୍ଥିତ ଭବାନୀ ଶଙ୍କର ହତ୍ୟା ମାମଲା

- ନାବାଳକଙ୍କ ସମେତ ୩ ଅଭିଯୁକ୍ତ ଗିରଫ, ୫ରୁ ଅଧିକ ଫେରାର
- ଅଭିଯୁକ୍ତଙ୍କୁ ଧରିବାକୁ ପୋଲିସ ଗଢ଼ିଥିଲା ୩ ଟିମ୍

ଗିରଫ ୨ ଅଭିଯୁକ୍ତ। ଖବରଦାତା ସମ୍ମିଳନୀରେ ଏସ୍‌ଡିପିଓ ସୂଚନା ଦେଉଛନ୍ତି।

ଅନୁଗୋଳ,୨୪।୯
(ଜ୍ୟୋତିରଞ୍ଜନ ସାହୁ)

ଅନୁଗୋଳ ସଦର ଥାନା ଛେଳିଆପଡ଼ାସ୍ଥିତ ଭବାନୀ ଶଙ୍କର ଭଞ୍ଜ (ବୁବୁ) ହତ୍ୟାକାଣ୍ଡ ଉପରୁ ପୋଲିସ ମଙ୍ଗଳବାର ପରଦା ଉଠାଇଛି। ପୂର୍ବ ଶତ୍ରୁତା ଓ ସ୍କ୍ରାପ୍ ବ୍ୟବସାୟକୁ ନେଇ ବୁବୁଙ୍କୁ ହତ୍ୟା କରାଯାଇଥିବା ପୋଲିସ କହିଛି। ଏହି ଘଟଣାରେ ସମ୍ପୃକ୍ତ ଜଣେ ନାବାଳକଙ୍କ ସମେତ ୩ ଅଭିଯୁକ୍ତଙ୍କୁ ଗିରଫ କରାଯାଇଥିବା ବେଳେ ୫ରୁ ଅଧିକ ଅଭିଯୁକ୍ତ ଫେରାର ରହିଛନ୍ତି। ଗିରଫ ଅଭିଯୁକ୍ତମାନେ ହେଲେ ଖମାର ଗାଁର କାଠି ନାଏକ(୨୭) ଓରଫ ଇମାନୁଏଲ, ଲାଲକୃଷ୍ଣ ଆଡଭାନୀ(୨୦) ଓରଫ ଲାଲୁ ଓ ଜଣେ ୧୬ ବର୍ଷୀୟ ନାବାଳକ। ଅଭିଯୁକ୍ତମାନଙ୍କୁ ଧରିବାକୁ ୩ଟି ଟିମ୍ ଗଠନ କରାଯାଇଥିବା ଖବରଦାତା ସମ୍ମିଳନୀରେ ଏସ୍‌ଡିପିଓ ରମାକାନ୍ତ ମହାଳିକ ସୂଚନା ଦେଇଛନ୍ତି।

ଏସ୍‌ଡିପିଓ କହିଛନ୍ତି, ଗତ ୧୪ ତାରିଖରେ ସଦର ଥାନା ଛେଳିଆପଡ଼ା ବାଇପାସ ନିକଟରେ ବୁବୁଙ୍କୁ ଗଳା କାଟି ହତ୍ୟା କରାଯାଇଥିଲା। ମୃତ ବୁବୁଙ୍କ ଭାଇ ଶିବ ଶଙ୍କର ଭଞ୍ଜ ସଦର ଥାନାରେ ଅଭିଯୋଗ କରିବା ପରେ ପୋଲିସ ଏକ ହତ୍ୟା ମାମଲା ରୁଜୁ କରି ତଦନ୍ତ ଆରମ୍ଭ କରିଥିଲା। ସହରରେ ଗଣେଶ ପୂଜା ଭସାଣି ଚାଲିଥିବା ବେଳେ ଅଭିଯୁକ୍ତଙ୍କ ନିକଟରେ ପହଞ୍ଚିବା ପୋଲିସ ପାଇଁ ଚ୍ୟାଲେଞ୍ଜ ହୋଇଥିଲା। ପୋଲିସ ୩ଟି ଟିମ୍ ଗଠନ କରି ବିଭିନ୍ନ ସ୍ଥାନରେ ଚଢ଼ାଉ ଜାରି ରଖିଥିଲା। ସୋମବାର ଅନୁଗୋଳ ଅଞ୍ଚଳରୁ ୩ ଅଭିଯୁକ୍ତଙ୍କୁ ଗିରଫ କରାଯିବା ସହ ସେମାନଙ୍କୁ ପଚରାଉଚରା କରାଯିବାରୁ ସେମାନେ ହତ୍ୟା କରିଥିବା ସମ୍ପର୍କରେ ପୋଲିସ ଆଗରେ ସ୍ୱୀକାର କରିଥିଲେ। ୫୫ନଂ. ଜାତୀୟ ରାଜପଥର ବାଇପାସ ରାସ୍ତା ନିର୍ମାଣରେ ବ୍ୟବହୃତ ପାଉଁଶରୁ ସ୍ଥାନୀୟ ଅଞ୍ଚଳର କେତେଜଣ ଲୋକ ସ୍କ୍ରାପ୍ ସଂଗ୍ରହ କରି ହତ୍ୟା ଅଭିଯୁକ୍ତମାନଙ୍କ ପାଖରେ ବିକ୍ରି କରୁଥିଲେ। ସମ୍ପୃକ୍ତ ଅଭିଯୁକ୍ତମାନଙ୍କ ସହ ବୁବୁ ମଧ୍ୟ ଲୋକଙ୍କ ଠାରୁ ସ୍କ୍ରାପ୍ ନେଇ ବଅଁରପାଳରେ ଥିବା ଏକ କବାଡ଼ିଆ ଦୋକାନୀଙ୍କୁ ବିକ୍ରି କରୁଥିଲେ। କବାଡିଆ ଦୋକାନ ମାଲିକଙ୍କ ଠାରୁ ବୁବୁ ମାସିକିଆ ବଟି ନେଉଥିଲେ। ଏମିତିକି ବଟି ଦେବା ସତ୍ତ୍ୱେ ବୁବୁ କବାଡିଆ ଦୋକାନୀ ମାଲିକଙ୍କୁ ବିଭିନ୍ନ ସମୟରେ ବାଡ଼ିଆପିଟା କରୁଥିଲେ। ଏପରି କି ନିଜେ ଏହି ବ୍ୟବସାୟ କରିବା ପାଇଁ ସ୍ଥିର କରିଥିଲେ। ଅନ୍ୟପଟେ ସ୍କ୍ରାପ୍ ବିକ୍ରି ଦର ନେଇ ଅଭିଯୁକ୍ତ କାଠି ଓ ବୁବୁଙ୍କ ମଧ୍ୟରେ ଶତ୍ରୁତା ଦେଖାଦେଇଥିଲା। ଉଭୟଙ୍କ ମଧ୍ୟରେ ପୂର୍ବରୁ ଶତ୍ରୁତା ରହିଥିବା ବେଳେ ସ୍କ୍ରାପ ବିକ୍ରିକୁ ନେଇ ତିକ୍ତତା ଅଧିକ ବଢ଼ିଯାଇଥିଲା। ଫଳରେ ବୁବୁଙ୍କୁ ସବୁଦିନ ପାଇଁ ରାସ୍ତାରୁ ହଟାଇ ଦେବାକୁ କାଠିଙ୍କ ସହିତ ଅନ୍ୟ ଅଭିଯୁକ୍ତମାନେ ଯୋଜନା କରିଥିଲେ। ୧୪ ତାରିଖ ଅପରାହ୍ନ ସାଢ଼େ ୨ଟା ବେଳେ ଅଭିଯୁକ୍ତମାନେ ବ୍ୟବସାୟ ସମ୍ପର୍କିତ ଆଲୋଚନା ପାଇଁ ବୁବୁଙ୍କୁ ଡାକି ଏକ ବୋଲେରୋରେ ଛେଳିଆପଡ଼ା ବାଇପାସକୁ ନେଇ ଗଳା କାଟି ହତ୍ୟା କରିବା ପରେ ଫେରାର ହୋଇଯାଇଥିଲେ ବୋଲି ଏସ୍‌ଡିପିଓ ସୂଚନା ଦେଇଛନ୍ତି।

ବାଲିପାଟଣା ଥାନାରେ ଥାର୍ଡ ଡିଗ୍ରୀ

ଓଏଚ୍‌ଆର୍‌ସିଙ୍କ ଦ୍ୱାରସ୍ଥ ହେଲେ ପୀଡ଼ିତ

ଭୁବନେଶ୍ୱର,୨୪।୯
(ସତ୍ୟଜିତ୍ ରାଉତ)

ଭୁବନେଶ୍ୱର ଭରତପୁର ଥାନାରେ ଆର୍ମି ମେଜର ଓ ତାଙ୍କ ବାନ୍ଧବୀଙ୍କୁ ନିର୍ଯାତନା ଘଟଣା ସାରା ଦେଶରେ ଓଡ଼ିଶା ପୋଲିସର ଭାବମୂର୍ତ୍ତିକୁ ଲୋକଲୋଚନକୁ ଆଣିଥିବାବେଳେ କମିଶନରେଟ୍ ପୋଲିସର ଆଉ ଏକ ଥାନା ନାଁରେ ଥାର୍ଡ ଡିଗ୍ରୀ ଅଭିଯୋଗ ଆସିଛି। ବାଲିପାଟଣା ପୋଲିସ ଜଣେ ବ୍ୟକ୍ତିଙ୍କୁ ଉଠାଇ ନେଇ ଥାନା ଭିତରେ ମାଡ଼ ମାରିଥିବା ଅଭିଯୋଗ ହୋଇଛି। ଏନେଇ ପୀଡ଼ିତ ତଥା ନୟାଗଡ଼ ଭାପୁର ଅଞ୍ଚଳର ବିଜୟ କୁମାର ଷଡ଼ଙ୍ଗୀ ମଙ୍ଗଳବାର ରାଜ୍ୟ ମାନବାଧିକାର କମିଶନ (ଓଏଚ୍‌ଆର୍‌ସି)ଙ୍କ ଦ୍ୱାରସ୍ଥ ହେବା ପରେ ଘଟଣା ପଦାକୁ ଆସିଛି।

ବିଜୟଙ୍କ ଅଭିଯୋଗ ଅନୁଯାୟୀ, ସେପ୍ଟେମ୍ବର ୧ରେ ଏକ ଘଟଣାକୁ କେନ୍ଦ୍ରକରି ସ୍ଥାନୀୟ ଲୋକମାନେ ବାଲିପାଟଣା ଥାନା ଘେରାଉ କରିବାକୁ ମେଳି ବାନ୍ଧିଥିଲେ। ଏହି ସମୟରେ ବିଜୟ ଗୋରୁହାଟ ପାଖରେ ଉତ୍ତ୍ୟକ୍ତ ଲୋକଙ୍କୁ ଥାନା ଘେରାଉ ନ କରିବାକୁ ବୁଝାଉଥିଲେ। ହଠାତ୍ ଏକ ଥାନା ଜିପ୍‌ରେ ୪ରୁ ୫ ଜଣ ପୋଲିସ ଆସି ତାଙ୍କ ବାହୁଙ୍କୁ ଧରି ଘୋଷାରି ଗାଡିକୁ ନେଇଥିଲେ। ନିଜ କାର୍ ସହ ଡ୍ରାଇଭର ଅଛନ୍ତି, ଥାନାକୁ ଯାଇପାରିବେ ବୋଲି ବିଜୟ କହିଥିଲେ ମଧ୍ୟ ପୋଲିସ କର୍ମଚାରୀ ତାଙ୍କ କଥା ଶୁଣି ନ ଥିଲେ। ତାଙ୍କୁ ଗାଳିଗୁଳଜ କରିବା ସହ ମାଡ ମାରି ଜିପ୍‌ରେ ଥାନାକୁ ନେଇଯାଇଥିଲେ। ପରେ ତାଙ୍କୁ ଆଇଆଇସିଙ୍କ ଚାମ୍ବରରେ ବସାଇ ଗାଳିଗୁଳଜ ଦିଆଯିବା ସହ ପୁଣି ମାଡ ମରାଯାଇଥିଲା ବୋଲି ବିଜୟ ତାଙ୍କ ଅଭିଯୋଗରେ ଉଲ୍ଲେଖ କରିଛନ୍ତି। ପୋଲିସର ଏପରି ମାଡ଼ ଓ ନିର୍ଯାତନା ସଂକ୍ରାନ୍ତରେ ବିଜୟ ମୁଖ୍ୟମନ୍ତ୍ରୀ, ଆଇନମନ୍ତ୍ରୀ, ପୋଲିସ ଡିଜି, ପୋଲିସ କମିଶନର, ଡିସିପିଙ୍କୁ ଭେଟି ଅଭିଯୋଗ କରିଥିବା କହିଛନ୍ତି। ତେବେ ଅଭିଯୋଗ ସଂକ୍ରାନ୍ତରେ ଥାନାଧିକାରୀ ସୂର୍ଯ୍ୟାଂଶୁ ଶେଖର ପାଢ଼ୀ କହିଛନ୍ତି, ଏ ନେଇ କିଛି କହିବା ଉଚିତ ହେବ ନାହିଁ। ଏହି ଘଟଣାର ତଦନ୍ତ ହେଲେ ସତ୍ୟତା ଜଣାପଡିଯିବ। ଆମ ପାଖରେ ସବୁ ପ୍ରମାଣ ଅଛି ବୋଲି ସେ କହିଛନ୍ତି। ଜୋନ୍–୪ ଏସିପି ମାନସ ଦେଓଙ୍କ କହିବା କଥା, ସେ ଏହି ଘଟଣା ବିଷୟରେ ଜାଣିନାହାନ୍ତି। ଅଭିଯୋଗ ଆସିଲେ ଅନୁସନ୍ଧାନ ନିଜେ କରିବେ।

ବିଜୟ କୁମାର ଷଡ଼ଙ୍ଗୀ

କାର୍–ବାଇକ୍ ଧକ୍କା, ୨ ସାଙ୍ଗ ମୃତ

ଗୋପାଳପୁର,୨୪।୯
(ନବୀନ ରାଜ ଆଚାରୀ)

ଗଞ୍ଜାମ ଜିଲା ଦେଇ ଯାଇଥିବା ୧୬ନଂ. ଜାତୀୟ ରାଜପଥର ଗିରିସୋଲାଠାରୁ ଜଗନ୍ନାଥପୁର ଛକ ପର୍ଯ୍ୟନ୍ତ ଦୁର୍ଘଟଣା ଜୋନ୍ ପାଲଟିଛି। ଗତ ରବିବାର ରାତିରେ ଭାଲିଆଗାଡ଼ ନିକଟରେ ଟ୍ରକ୍ ଧକ୍କାରେ ବାଇକ୍ ଆରୋହୀ ବାପପୁଅଙ୍କ ମୃତ୍ୟୁ ଘଟିଥିବା ବେଳେ ମା' ଗୁରୁତର ହୋଇଥିଲେ। ଏହାର ୨୪ ଘଣ୍ଟା ମଧ୍ୟରେ ପୁଣି ସୋମବାର ରାତିରେ ଗୋଳଛରା ଥାନା ଅଧୀନ ସୋର୍ଲାରୋଡ଼ ଛକରେ କାର୍ ସହ ବାଇକ୍ ଧକ୍କା ହେବାରୁ ୨ ସାଙ୍ଗଙ୍କ ମୃତ୍ୟୁ ଘଟିଥିବା ବେଳେ ଅନ୍ୟ ଜଣେ ଗୁରୁତର ଆହତ ହୋଇଛନ୍ତି। ମୃତକମାନେ ହେଲେ କଟୁରୁ ନୂଆଗାଁ ଗ୍ରାମର ଜଗଦୀଶ ସାହୁ (୨୨) ଓ ଜଗନ୍ନାଥପୁର ଗ୍ରାମର ଚିନ୍ମୟ ପ୍ରଧାନ (୨୨)। ଗୁରୁତର ଆହତ ଜିତେନ୍ଦ୍ର ପ୍ରଧାନ (୨୨) ବ୍ରହ୍ମପୁର ବଡ଼ ମେଡିକାଲରେ ଚିକିତ୍ସିତ ହେଉଛନ୍ତି। କଟୁରୁ ନୂଆଗାଁ ଗ୍ରାମର ଜଗଦୀଶ, ଚିନ୍ମୟ ଓ ଜିତେନ୍ଦ୍ର ଗୋଟିଏ ବାଇକ୍‌ରେ ସୋମବାର ରାତିରେ ବ୍ରହ୍ମପୁରରୁ ଫେରୁଥିଲେ। ସୋର୍ଲାରୋଡ଼ ଛକରେ ଦ୍ରୁତଗତିରେ ଏକ କାର ଆସି ବାଇକ୍‌କୁ ଧକ୍କା ଦେବାରୁ ୩ ଆରୋହୀ ଖସିପଡ଼ି ଗୁରୁତର ହୋଇଥିଲେ। ଗୋଳଛରା ଥାନା ପୋଲିସ ଘଟଣାସ୍ଥଳରେ ପହଞ୍ଚି ସ୍ଥାନୀୟ ଲୋକଙ୍କ ସହାୟତାରେ ସେମାନଙ୍କୁ ଉଦ୍ଧାର କରି ଆମ୍ବୁଲାନ୍ସରେ ବ୍ରହ୍ମପୁର ବଡ଼ ମେଡିକାଲକୁ ନେଇଥିଲା। ସେଠାରେ ଚିକିତ୍ସାଧୀନ ଅବସ୍ଥାରେ ଜଗଦୀଶ ଓ ଚିନ୍ମୟଙ୍କ ମୃତ୍ୟୁ ଘଟିଛି। ଏ ନେଇ ଗୋଳଛରା ପୋଲିସ ନଂ. ୩୮୫/୨୪ରେ ମାମଲା ରୁଜୁ କରି ତଦନ୍ତ କରୁଛି। ମଙ୍ଗଳବାର ମୃତଦେହ ବ୍ୟବଚ୍ଛେଦ ପରେ ପରିବାର ଲୋକଙ୍କୁ ହସ୍ତାନ୍ତର କରାଯାଇଛି।

ଜଙ୍ଗଲରୁ ମିଳିଲା ପ୍ରେମୀଯୁଗଳଙ୍କ ଝୁଲନ୍ତା ମୃତଦେହ

ରାଇଘର, ୨୪।୯
(କିରଣ ପଟ୍ଟନାୟକ)

ନବରଙ୍ଗପୁର ଜିଲା କୁନ୍ଦେଇ ଥାନା ଅଞ୍ଚଳର ଏକ ଜଙ୍ଗଲରୁ ପ୍ରେମୀଯୁଗଳଙ୍କ ଝୁଲନ୍ତା ମୃତଦେହ ମଙ୍ଗଳବାର ମିଳିଛି। ମୃତକ ହେଲେ ରାଇଘର ବ୍ଲକ୍ କୁନ୍ଦେଇ ପଞ୍ଚାୟତ ଅଧୀନ ଏକ ଗାଁର ନାରାୟଣ ଗଣ୍ଡଙ୍କ ପୁଅ ରାମଲାଲ ଗଣ୍ଡ (୧୮)। ଅନ୍ୟ ମୃତକ ଜଣଙ୍କ ନାବାଳିକାଙ୍କ ସହ ଦୀର୍ଘଦିନରୁ ପ୍ରେମ ସମ୍ପର୍କ ଥିଲା। ପରିବାର ପକ୍ଷରୁ ବିବାହ ପାଇଁ ମନା କରିଥିବାରୁ ଦୁହେଁ ଆତ୍ମହତ୍ୟା କରିଥିବା ସନ୍ଦେହ କରାଯାଉଥିବା ପୋଲିସ କହିଛି।

ସୂଚନାନୁଯାୟୀ ରାମଲାଲ ଓ ତାଙ୍କ ପ୍ରେମିକା ରବିବାର ୨୨ ତାରିଖରୁ ଘରୁ ବାହାରି ଆସିଥିଲେ। ସେମାନେ ନ ଫେରିବାରୁ ପରିବାର ଲୋକେ ବହୁତ ଖୋଜାଖୋଜି କରିଥିଲେ। ତଥାପି ସେମାନଙ୍କର କୌଣସି ପତ୍ତା ମିଳି ନ ଥିଲା। ମଙ୍ଗଳବାର ସକାଳୁ ସେଠାକାର କେତେଜଣ ଗ୍ରାମବାସୀ ନିକଟସ୍ଥ ଜଙ୍ଗଲରୁ ଘାସ କାଟିବାକୁ ଯାଇଥିଲେ। ଏହି ସମୟରେ ଏକ ଅଶ୍ୱତ୍ଥ ଗଛରେ ୨ ଜଣଙ୍କ ମୃତଦେହ ଦେଖି ଗ୍ରାମରେ ଆସି ଜଣାଇଥିଲେ। ଖବରପାଇ ସେମାନଙ୍କ ପରିବାର ଲୋକେ ଘଟଣାସ୍ଥଳରେ ପହଞ୍ଚି ମୃତଦେହ ଚିହ୍ନଟ କରିଥିଲେ। ଏହାପରେ ସେମାନେ କୁନ୍ଦେଇ ଥାନାରେ ଲିଖିତ ଅଭିଯୋଗ କରିଥିଲେ। କୁନ୍ଦେଇ ଥାନାଧିକାରୀ ପ୍ରଶାନ୍ତ କୁମାର ସେଠୀ ସାଇଣ୍ଟିଫିକ୍ ଟିମ୍ ସହ ଘଟଣାସ୍ଥଳରେ ପହଞ୍ଚି ମୃତଦେହ ଜବତକରି ବ୍ୟବଚ୍ଛେଦ ପାଇଁ ପଠାଇଛନ୍ତି। ଘଟଣାର ତଦନ୍ତ କରାଯାଉଥିବା ସେ କହିଛନ୍ତି। କେସ୍ ନଂ. ୨୬/୨୪ ଓ ୨୭/୨୪ରେ ଦୁଇଟି ପୃଥକ୍ ମାମଲା ରୁଜୁକରି ତଦନ୍ତ ଚାଲିଥିବା ପୋଲିସ ସୂଚନା ଦେଇଛି।

ଦୁର୍ଘଟଣାରେ ୨ ମୃତ

ମୁରିବାହାଲ,୨୪।୯
(ଶ୍ରୀବତ୍ସ ବେହେରା)

ବଲାଙ୍ଗୀର ଜିଲା ମୁରିବାହାଲ ଥାନା ଗୋଇମୁଣ୍ଡ ପଞ୍ଚାୟତର ଭୋଇପଡ଼ା ଓ ଗୁରୁଣ୍ଡା ଗ୍ରାମ ନିକଟରେ ସଡ଼କ ଦୁର୍ଘଟଣା ଯୋଗୁ ପୋଖରୀରେ ପଡ଼ି ବୁଡିଯିବାରୁ ୨ ଜଣ ଯୁବକଙ୍କ ମୃତ୍ୟୁ ଘଟିଛି। ମୃତକ ହେଲେ ସିନ୍ଦେକେଲା ଥାନା ପରାସରା ପଞ୍ଚାୟତ ବାଲବେଙ୍ଗ ଗ୍ରାମର ରାଜ ପଣ୍ଡା (୩୦) ଓ ପ୍ରକାଶ ନାୟକ ଓରଫ କାଳିଆ (୩୬)। ପୋଲିସ ମୃତଦେହ ଜବତ କରି ବ୍ୟବଚ୍ଛେଦ ପାଇଁ ଟିଟିଲାଗଡ଼ ଡାକ୍ତରଖାନା ପଠାଇଥିଲା।

କାର୍ ସହ କେନାଲରେ ବୁଡ଼ିଗଲେ ଯୁବକ

ଫୁଲନଖରା,୨୪।୯
(ସତ୍ୟରଞ୍ଜନ ଦାସମହାପାତ୍ର)

କଟକ ଜିଲା ସଦର ଥାନା ଅନ୍ତର୍ଗତ ନୂଆ କାଚରାମାଳଠାରେ ମଙ୍ଗଳବାର ବିଳମ୍ବିତ ରାତିରେ ଏକ କାର୍ ଭାରସାମ୍ୟ ହରାଇ କେନାଲ ଭିତରକୁ ଖସିପଡ଼ିଥିଲା। ଏଥିରେ ଚାଳକ ସ୍ଥାନୀୟ ବମ୍ପକୁଦ ଗ୍ରାମର ଅନିମେଶ ଜେନାଙ୍କ ମୃତ୍ୟୁ ଘଟିଛି। କଟକ ସଦର ପୋଲିସ ଓ ଅଗ୍ନିଶମ କର୍ମଚାରୀ ପହଞ୍ଚି କାର୍ ଭିତରୁ ମୃତଦେହ ଉଦ୍ଧାର କରି ବ୍ୟବଚ୍ଛେଦ ପାଇଁ ଏସ୍‌ସିବି ମେଡିକାଲ ପଠାଇଥିଲେ। ମୃତ୍ୟୁର କାରଣ ଅସ୍ପଷ୍ଟ ରହିଛି। ଏନେଇ ଥାନାରେ ଏକ ଅପମୃତ୍ୟୁ ମାମଲା ରୁଜୁ ହୋଇଛି। ସୂଚନା ଅନୁଯାୟୀ, ମଙ୍ଗଳବାର ରାତିରେ ଅନିମେଶ କାର୍(ନଂ. ଓଡି୦୨ଏଚ୍–୦୨୧୪)ରେ ଘରୁ କୌଣସି କାମରେ ବାହାରକୁ ଯାଇଥିଲେ। ଦୀର୍ଘ ସମୟ ପର୍ଯ୍ୟନ୍ତ ସେ ଘରକୁ ନ ଫେରିବାରୁ ପରିବାର ଲୋକେ ତାଙ୍କୁ ଫୋନ୍ କରିଥିଲେ। ତାଙ୍କ ମୋବାଇଲ ସ୍ୱିଚ୍ ଅଫ୍ ଥିବାରୁ ପରିବାର ସଦସ୍ୟ ଖୋଜାଖୋଜି କରିଥିଲେ। ହେଲେ ତାଙ୍କୁ ପାଇ ନ ଥିଲେ। ମଙ୍ଗଳବାର ସକାଳେ କେତେଜଣ ଲୋକ ପ୍ରାତଃ ଭ୍ରମଣ କରିବାବେଳେ କେନାଲରେ ଏକ କାର୍ ଭାସୁଥିବା ଦେଖି ପୋଲିସକୁ ଖବର ଦେଇଥିଲେ। ପୋଲିସ ପହଞ୍ଚି ଅଗ୍ନିଶମ କର୍ମଚାରୀଙ୍କ ସହାୟତାରେ କାର୍ ଭିତରୁ ଅନିମେଶଙ୍କ ମୃତଦେହ ଉଦ୍ଧାର କରିଥିଲା। ଏନେଇ ଆଇଆଇସି ଜଗନ୍ନାଥ ମଲ୍ଲିକ କହିଛନ୍ତି, କାର୍ ଭିତରେ ଶ୍ୱାସରୁଦ୍ଧ ହୋଇ ଅନିମେଶଙ୍କ ମୃତ୍ୟୁ ଘଟିଥିବା ଅନୁମାନ କରାଯାଉଛି। ହେଲେ ବ୍ୟବଚ୍ଛେଦ ରିପୋର୍ଟ ଆସିଲେ ମୃତ୍ୟୁର କାରଣ ସ୍ପଷ୍ଟ ହେବ।

କାର୍‌ରୁ ଚାଳକଙ୍କ ମୃତଦେହ ବାହାର କରାଯାଉଛି।

ବଜ୍ରପାତରେ ଯୁବକ ମୃତ

ଛେଣ୍ଡିପଦା,୨୪।୯ (ଅଜିତ ଧଳ)

ଅନୁଗୋଳ ଜିଲା ଛେଣ୍ଡିପଦା ଥାନା କୋଶଳା ଗ୍ରାମରେ ମଙ୍ଗଳବାର ଅପରାହ୍ନରେ ବଜ୍ରପାତ ଘଟି ମେଡିକାଲ ଛକର ପ୍ରମୋଦ ବେହେରା(୫୦)ଙ୍କ ମୃତ୍ୟୁ ହୋଇଛି। ପ୍ରମୋଦ ଘର ପଛପଟରେ କୌଣସି କାମ କରୁଥିବା ବେଳେ ବଜ୍ରପାତ ହେବାରୁ ଅଚେତ ହୋଇଯାଇଥିଲେ। ପରିବାର ଲୋକେ ତୁରନ୍ତ ତାଙ୍କୁ ଉଦ୍ଧାର କରି କୋଶଳା ଗୋଷ୍ଠୀ ସ୍ୱାସ୍ଥ୍ୟକେନ୍ଦ୍ରକୁ ନେଇଥିଲେ। ହେଲେ ସେଠାରେ ଡାକ୍ତର ପ୍ରମୋଦଙ୍କୁ ମୃତ ଘୋଷଣା କରିଥିଲେ। ଖବରପାଇ ପୋଲିସ ଘଟଣାସ୍ଥଳରେ ପହଞ୍ଚି ତଦନ୍ତ କରିଛି। ପ୍ରମୋଦଙ୍କ ମୃତ୍ୟୁରେ ଗ୍ରାମରେ ଶୋକର ଛାୟା ଖେଳିଯାଇଛି। ତୁରନ୍ତ ତାଙ୍କ ପରିବାରକୁ ପ୍ରଶାସନ ପକ୍ଷରୁ ସରକାରୀ ସହାୟତା ଯୋଗାଇ ଦେବା ପାଇଁ ଗ୍ରାମବାସୀଙ୍କ ପକ୍ଷରୁ ଦାବି ହୋଇଛି।

ନାବାଳିକାଙ୍କୁ ବଳାତ୍କାର ପରେ ତଣ୍ଟିଚିପି ଦିଆଯାଇଥିଲା: ଡିଆଇଜି

କଣ୍ଟାଗାଁରେ ନାବାଳିକାଙ୍କୁ ବଳାତ୍କାର ଓ ହତ୍ୟା ଘଟଣା

୨ ଅଭିଯୁକ୍ତଙ୍କୁ କୋର୍ଟ ଚାଲାଣ

ନବରଙ୍ଗପୁର, ୨୪।୯
(ସଦାଶିବ ପ୍ରହରାଜ)

ନବରଙ୍ଗପୁର ଜିଲା ତେନ୍ତୁଳିଖୁଣ୍ଟି ଥାନା ଅଧୀନ କଣ୍ଟାଗାଁର ଜଣେ ନାବାଳିକାଙ୍କୁ ବଳାତ୍କାର ପରେ ହତ୍ୟା କରାଯାଇଥିବା ନେଇ ଗତ ୧୭ରେ ଥାନାରେ ଅଭିଯୋଗ ହୋଇଥିଲା। ମଙ୍ଗଳବାର ଏହି ଘଟଣାରେ ୨ ଜଣଙ୍କୁ ଗିରଫ କରାଯାଇଛି। ଗିରଫ ଅଭିଯୁକ୍ତମାନେ ହେଲେ କଣ୍ଟାଗାଁର ଅଲେଖ ମାଝୀ (୨୦) ଓ ପରମାନନ୍ଦ ଦିଶାରୀ(୨୪)। ନାବାଳିକାଙ୍କୁ ଯୌନ ନିର୍ଯାତନା ଦିଆଯିବା ପରେ ତଣ୍ଟିଚିପି ଶ୍ୱାସରୁଦ୍ଧ କରି ହତ୍ୟା କରାଯାଇଥିବା ନବରଙ୍ଗପୁର ପୋଲିସ ମୁଖ୍ୟାଳୟରେ ଆୟୋଜିତ ଏକ ଖବରଦାତା ସମ୍ମିଳନୀରେ ଦକ୍ଷିଣ ପଶ୍ଚିମାଞ୍ଚଳ ଡିଆଇଜି ଚରଣ ସିଂ ମୀନା କହିଛନ୍ତି। ମୃତଦେହ ବ୍ୟବଚ୍ଛେଦ ରିପୋର୍ଟ ସାର୍ବଜନୀନ କରାଯାଇପାରିବ ନାହିଁ। କୋର୍ଟରେ ଦାଖଲ କରାଯିବ ବୋଲି ସେ ସୂଚନା ଦେଇଛନ୍ତି।

ଖବରଦାତା ସମ୍ମିଳନୀରେ ଦକ୍ଷିଣ ପଶ୍ଚିମାଞ୍ଚଳ ଡିଆଇଜି ଚରଣ ସିଂ ମୀନା, ନବରଙ୍ଗପୁର ଏସ୍‌ପି ରୋହିତ ବର୍ମା ଓ ଅନ୍ୟ ପୋଲିସ ଅଧିକାରୀମାନେ।

ନାବାଳିକାଙ୍କୁ ବଳାତ୍କାର ପରେ ହତ୍ୟା କରାଯାଇଥିବା ନେଇ ତାଙ୍କ ପରିବାର ଲୋକେ ୧୭ ତାରିଖରେ ତେନ୍ତୁଳିଖୁଣ୍ଟି ଥାନାରେ ଅଭିଯୋଗ କରିଥିଲେ। ପୋଲିସ କେସ୍ ନମ୍ବର ୨୨୨/୨୪ ଏକ ମାମଲା ରୁଜୁ କରିଥିଲା। ଡଗ୍ ସ୍କ୍ୱାଡ୍, ସାଇଣ୍ଟିଫିକ୍ ଟିମ୍, ଫୋରେନ୍‌ସିକ୍ ଓ ସାଇବର ଟିମ୍‌ର ସହଯୋଗ ନିଆଯାଇଥିଲା। ନବରଙ୍ଗପୁର ଏସ୍‌ଡିପିଓ କୃଷ୍ଣଚନ୍ଦ୍ର ଭତ୍ରାଙ୍କୁ ତଦନ୍ତ ଭାର ଦିଆଯାଇଥିଲା। ତଦନ୍ତ ପାଇଁ ୩ଟି ଟିମ୍ ଗଠନ କରାଯାଇଥିଲା। ଏଥିସହ ଏଏସ୍‌ପି ବଟକୃଷ୍ଣ ମିଶ୍ର, ଡିଏସ୍‌ପି ରାଜକିଶୋର ଦାଶ, ଡିଏସ୍‌ପି (ଡିଆଇବି) ଏନ୍. କେ. ପୂଜାରୀ, ଏସ୍‌ଡିପିଓ ମୀନାକ୍ଷୀ ଠାକୁର, ନବରଙ୍ଗପୁର ଥାନାଧିକାରୀ ସମିତ ବେହେରା, ତେନ୍ତୁଳିଖୁଣ୍ଟି ଥାନାଧିକାରୀ ଗୋପାଳକୃଷ୍ଣ ଅଗୁପାତ୍ର, ଇନ୍ସପେକ୍ଟର ଡି. ଜେନା ପ୍ରମୁଖଙ୍କୁ ନେଇ ଏକ ସ୍ୱତନ୍ତ୍ର ଟିମ୍ ଗଠନ କରାଯାଇଥିଲା। ସ୍ୱତନ୍ତ୍ର ଟିମ୍ ଘଟଣାର ଯାଞ୍ଚବେଳେ ଅଭିଯୁକ୍ତ ଅଲେଖ ଓ ପରମାନନ୍ଦଙ୍କ ସମ୍ପୃକ୍ତି ଥିବା ଜାଣି ପାରିଥିଲେ। ସେମାନଙ୍କୁ ଆଣି ପଚରାଉଚରା କରାଯାଇଥିଲା। ନାବାଳିକାଙ୍କୁ ଯୌନ ନିର୍ଯାତନା ଦେବା ପରେ ଧରାପଡ଼ିଯିବା ଭୟରେ ଶ୍ୱାସରୁଦ୍ଧ କରି ତାଙ୍କୁ ହତ୍ୟା କରିଥିବା ଅଭିଯୁକ୍ତମାନେ ସ୍ୱୀକାର କରିଥିବା ଡିଆଇଜି କହିଛନ୍ତି। ପୀଡ଼ିତାଙ୍କୁ ତୁରନ୍ତ ନ୍ୟାୟ ଦେବାକୁ ପୋଲିସ ଉଦ୍ୟମ କରୁଛି। ତ୍ୱରିତ ନ୍ୟାୟ ପାଇଁ ଯଥାଶୀଘ୍ର ଚାର୍ଜଶିଟ କୋର୍ଟକୁ ପ୍ରଦାନ କରାଯିବ। ସରକାରଙ୍କ ପ୍ରାବଧାନ ଅନୁଯାୟୀ ପୀଡ଼ିତାଙ୍କ ପରିବାରକୁ କ୍ଷତିପୂରଣ ଦେବାକୁ ଜିଲା ଆଇନ ସେବା ପ୍ରାଧିକାରଣଙ୍କୁ ଚିଠି କରାଯାଇଛି। ପୀଡ଼ିତା ପରିବାରକୁ ନ୍ୟାୟ ଓ ସମସ୍ତ ପ୍ରକାର ଆଇନଗତ ସହାୟତା ଦେବାକୁ ଜିଲା ପୋଲିସ ପ୍ରତିଶ୍ରୁତିବଦ୍ଧ ବୋଲି ଡିଆଇଜି ମୀନା ଖବରଦାତା ସମ୍ମିଳନୀରେ କହିଛନ୍ତି। ଖବରଦାତା ସମ୍ମିଳନୀରେ ଏସ୍‌ପି ରୋହିତ ବର୍ମାଙ୍କ ସମେତ ତଦନ୍ତକାରୀ ପୋଲିସ ଅଧିକାରୀମାନେ ଉପସ୍ଥିତ ଥିଲେ। ପ୍ରକାଶ ଯେ, ଅଭିଯୁକ୍ତଙ୍କୁ ଧରିବାକୁ ବିଭିନ୍ନ ରାଜନୈତିକ ଦଳ, ବୁଦ୍ଧିଜୀବୀ

ବୈତରଣୀ ୱେଷ୍ଟ କୋଇଲା ପ୍ରକଳ୍ପ ପାଇଁ ଜନଶୁଣାଣି

ଛେଣ୍ଡିପଦା,୨୪।୯ (ଅଜିତ ଧଳ)

ବୈତରଣୀ ୱେଷ୍ଟ କୋଇଲା ପ୍ରକଳ୍ପ ନିମନ୍ତେ ଅନୁଗୋଳ ଜିଲା ଛେଣ୍ଡିପଦା ସଦର ମହକୁମାସ୍ଥିତ ଜଗନ୍ନାଥ ମନ୍ଦିର ସମ୍ମୁଖ ପଡିଆରେ ମଙ୍ଗଳବାର ପରିବେଶୀୟ ମଞ୍ଜୁରୀ ଜନଶୁଣାଣି କରାଯାଇଛି। ଅନୁଗୋଳ ଆଞ୍ଚଳିକ ପ୍ରଦୂଷଣ ନିୟନ୍ତ୍ରଣ ବିଭାଗର ଅଧିକାରୀ ରମେଶ କୁମାରଙ୍କ ତତ୍ତ୍ୱାବଧାନରେ ପୂର୍ବାହ୍ନ ୧୦ଟାରେ ଆୟୋଜିତ ଜନ ଶୁଣାଣିରେ ଅନୁଗୋଳର ଅତିରିକ୍ତ ଜିଲାପାଳ ପ୍ରତାପ ପ୍ରୀତିମୟ ଯୋଗଦେଇ ଜନ ସାଧାରଣଙ୍କ ଅଭିଯୋଗର ଶୁଣାଣି କରିଥିଲେ। ଏହି କାର୍ଯ୍ୟକ୍ରମରେ ପ୍ରସ୍ତାବିତ ପ୍ରକଳ୍ପ ପ୍ରଭାବିତ ସପକ୍ଷବାଦୀ ଓ ବିପକ୍ଷବାଦୀ ଗ୍ରାମବାସୀ ଅଂଶଗ୍ରହଣ କରିଥିଲେ।

ଗୁଜରାଟ ମିନେରାଲ ଡେଭଲପମେଣ୍ଟ କର୍ପୋରେଶନ (ଜିଏମ୍‌ଡିସି)ର ଜେନେରାଲ ମ୍ୟାନେଜର ସ୍ୱାଗତ ରୟ ଏହି ପ୍ରକଳ୍ପରେ ପରିବେଶ ସୁରକ୍ଷା ପାଇଁ ପ୍ରସ୍ତାବିତ ବିଭିନ୍ନ ପଦକ୍ଷେପ ସମ୍ବନ୍ଧରେ ସୂଚନା ଦେଇଥିଲେ। ବୈତରଣୀ ୱେଷ୍ଟ କୋଲ ବ୍ଲକ ପାଇଁ ଛେଣ୍ଡିପଦା ଜଙ୍ଗଲ, ହାଣ୍ଡିଗୋଡା, ମାଛକୁଟା, ମାଛକୁଟା ଜଙ୍ଗଲ, ପୋଡାପଡା, ପୋଡାପଡା ଜଙ୍ଗଲ, ତେଣ୍ଟୁଲୋଇ କୋଡାସାହି ଆଦି ଗ୍ରାମର ୧୧୯୬ ହେକ୍ଟର ପରିମିତ ଜାଗା ସରକାରଙ୍କ ପକ୍ଷରୁ ପ୍ରଦାନ କରାଯାଇଛି। କମ୍ପାନୀ ପକ୍ଷରୁ ଏହି ପ୍ରକଳ୍ପ ପାଇଁ ୪୪୪୫ କୋଟିର ପୁଞ୍ଜିନିବେଶ କରାଯିବ। ଏହାଦ୍ୱାରା ୧୭୫୨ରୁ ଅଧିକ ପ୍ରତ୍ୟକ୍ଷ ନିଯୁକ୍ତି ସୁଯୋଗ ସୃଷ୍ଟି ହେବ, ଯେଉଁଥିରେ ସ୍ଥାନୀୟ ଅଞ୍ଚଳର ଅର୍ଦ୍ଧ କୁଶଳୀ ଏବଂ ସ୍ଥାନୀୟ ତଥା ବାହ୍ୟ ଅଞ୍ଚଳର କୁଶଳୀ କର୍ମଚାରୀ ଅନ୍ତର୍ଭୁକ୍ତ ହେବେ। ଏହାସହିତ ସହସ୍ରାଧିକ ପରୋକ୍ଷ ନିଯୁକ୍ତି ଓ ସ୍ଥାନୀୟ ଅଞ୍ଚଳରେ ବିଭିନ୍ନ ବ୍ୟବସାୟ ସୁଯୋଗ ମଧ୍ୟ ସୃଷ୍ଟି ହେବ। ପରିବେଶ ପ୍ରଦୂଷଣ ହ୍ରାସ କରିବା ପାଇଁ ବୃହତ ବୃକ୍ଷରୋପଣ ସହିତ ପରିବେଶର ନିୟମିତ ନିରୀକ୍ଷଣ କରାଯିବ। ଉପସ୍ଥିତ ଗ୍ରାମବାସୀ ସ୍ଥାନୀୟ ନିଯୁକ୍ତିକୁ ଅଗ୍ରାଧିକାର, ଗୋଟିଏ କମ୍ପାନୀ ଗୋଟିଏ ରେଟ, କର୍ପୋରେଟ ସାମାଜିକ ଦାୟିତ୍ୱ (ସିଏସ୍‌ଆର୍) କାର୍ଯ୍ୟକ୍ରମରେ ସ୍ଥାନୀୟ ଅଞ୍ଚଳରେ ଅଧିକ ବିକାଶମୂଳକ କାର୍ଯ୍ୟକୁ ତ୍ୱରାନ୍ୱିତ କରିବା ପାଇଁ ଦାବି ଜଣାଇଥିଲେ। କମ୍ପାନୀ ପକ୍ଷରୁ ସିଏସ୍‌ଆର୍ କାର୍ଯ୍ୟକ୍ରମ ମାଧ୍ୟମରେ ଏହି ଅଞ୍ଚଳର ସାମାଜିକ– ଅର୍ଥନୈତିକ ସ୍ଥିତିରେ ଉନ୍ନତି ଆଣିବାକୁ ଗ୍ରାମବାସୀଙ୍କୁ ଆଶ୍ୱାସନା ଦିଆଯାଇଥିଲା। ପରିବେଶ ପ୍ରଦୂଷଣ ମୁକ୍ତ କରିବା ପାଇଁ ଅତ୍ୟାଧୁନିକ ଜ୍ଞାନକୌଶଳ ବ୍ୟବହାର କରାଯିବ ବୋଲି କୁହାଯାଇଥିଲା। ଛେଣ୍ଡିପଦା ବିଧାୟକ ଅଗସ୍ତି ବେହେରା, ଛେଣ୍ଡିପଦା ସରପଞ୍ଚ ସୁଦୀପ୍ତ ପ୍ରଧାନ, ପୂର୍ବତନ ବ୍ଲକ ଅଧ୍ୟକ୍ଷ ଅଶୋକ କୁମାର ପ୍ରଧାନ, ଜିଲା ପରିଷଦ ସଦସ୍ୟ ଯଶୋବନ୍ତ ପ୍ରସାଦ ବେହେରାଙ୍କ ସମେତ ବହୁ ବୁଦ୍ଧିଜୀବୀ ଯୋଗ ଦେଇ ନିଯୁକ୍ତି, ବିସ୍ଥାପନ, ଜଳସେଚନ, ପାନୀୟ ଜଳ, ରାସ୍ତାଘାଟ ସମସ୍ୟା ଆଦି ଉପରେ ଦାବି ରଖିଥିଲେ। କମ୍ପାନୀର ମୁଖ୍ୟ ଜେନେରାଲ ମ୍ୟାନେଜର ଏଚ. କେ. ଯୋଶୀ, ଓଡ଼ିଶା ମୁଖ୍ୟ ଲେଫ୍ଟ ଜେନେରାଲ ସଞ୍ଜୀବ ଶର୍ମା, ବୈତରଣୀ– ୱେଷ୍ଟ କୋଇଲା ପ୍ରକଳ୍ପ ମୁଖ୍ୟ ବ୍ରିଗେଡିୟର ମନୁ ମେହେରୋତ୍ରା ଏବଂ ଜେନେରାଲ ମ୍ୟାନେଜର ବି.କେ.ମାହାତୋଙ୍କ ସମେତ ସେବା ସଙ୍ଗଠନ ସମ୍ପାଦକ ଚୌଧୁରୀ ପ୍ରଧାନ, ପୂର୍ବତନ ଜିଲା ପରିଷଦ ସଦସ୍ୟ ଦିଲୀପ କୁମାର ବେହେରା, ପୂର୍ବତନ ବିଧାୟକ ସୁଶାନ୍ତ କୁମାର ବେହେରା, କଂଗ୍ରେସ ନେତ୍ରୀ ସସ୍ମିତା ବେହେରା, କଂଗ୍ରେସ ନେତା ନରୋତ୍ତମ ନାୟକ, ଯୁବ ମଞ୍ଚ ସଭାପତି ଦୀପକ ପ୍ରଧାନ, ଚନ୍ଦନ କର, ମଧୁସୂଦନ ଦେହୁରୀ, ଦୁର୍ଗା ମହାପାତ୍ର, ଗୋପବନ୍ଧୁ ଗଡ଼ନାୟକ, ସଞ୍ଜୟ ବେହେରା, ଉଦୟ ନାଥ ବେହେରାଙ୍କ ସମେତ କ୍ଷତିଗ୍ରସ୍ତ ଗ୍ରାମବାସୀ ଯୋଗ ଦେଇଥିଲେ। ଏ ସମ୍ପର୍କରେ ଛେଣ୍ଡିପଦା ବିଧାୟକ ଅଗସ୍ତି ବେହେରା କହିଛନ୍ତି, ଜନଶୁଣାଣି ସଫଳ ହୋଇଛି। ଜନ ସାଧାରଣଙ୍କ ସହଯୋଗ ରହିଥିଲା। ସମସ୍ତେ ନିଜ ନିଜର ଦାବି ଉପସ୍ଥାପନା କରିଥିଲେ। ଉଚିତ କ୍ଷତିପୂରଣ, ଥଇଥାନ ଏବଂ ପରିବେଶ ସୁରକ୍ଷିତ ରଖିଲେ ଜମି ଦେବାରେ ଅନିଚ୍ଛା ନାହିଁ ବୋଲି ମତ ଦେଇଥିଲେ। ଅନୁଗୋଳ ଆଞ୍ଚଳିକ ପ୍ରଦୂଷଣ ବିଭାଗ ଅଧିକାରୀ ଡ. ରମେଶ କୁମାର ଏକ୍କା କହିଛନ୍ତି, ଜନଶୁଣାଣିରେ ୨୧ଜଣ ସର୍ବସାଧାରଣ ମତ ରଖିଥିଲେ। ସେଥିମଧ୍ୟରୁ ବହୁ ସଂଖ୍ୟକ କମ୍ପାନୀ ସପକ୍ଷରେ କହିଥିଲେ। କିଛି ଲୋକ ବିପକ୍ଷରେ କହିଥିଲେ। ଆଉ ବହୁ ଲୋକ ସର୍ତ୍ତମୂଳକ ଭାବେ ସପକ୍ଷରେ କହିଥିଲେ। ନିରପେକ୍ଷ ଭାବେ ଲୋକମାନେ ଯାହାବି କହିଛନ୍ତି ଓ ରିପୋର୍ଟ କରିଛନ୍ତି ତାହା ରେକର୍ଡିଂ ଓ ଲିଖିତ ଭାବେ କେନ୍ଦ୍ର ସରକାରଙ୍କୁ ଜଣାଇବୁ। କେନ୍ଦ୍ର ସରକାର ଲୋକଙ୍କ ମତ ଉପରେ ନିଷ୍ପତ୍ତି ନେବେ।

ଅଧିକାରୀମାନେ ପରିବେଶୀୟ ମଞ୍ଜୁରୀ ଜନ ଶୁଣାଣି କରୁଛନ୍ତି।

ଆଞ୍ଚଳିକ ସୁରକ୍ଷା ମଞ୍ଚର ବିରୋଧ, ଶୋଭାଯାତ୍ରା

ଛେଣ୍ଡିପଦା,୨୪।୯ (ଅଜିତ ଧଳ)

ଛେଣ୍ଡିପଦାଠାରେ ଗୁଜରାଟ ମିନେରାଲ ଡେଭଲପମେଣ୍ଟ କର୍ପୋରେଶନ (ଜିଏମଡିସି)ର ପ୍ରସ୍ତାବିତ କୋଇଲା ଖଣି ନିମନ୍ତେ ଅନୁଗୋଳ ଆଞ୍ଚଳିକ ପ୍ରଦୂଷଣ ନିୟନ୍ତ୍ରଣ ବିଭାଗ ପକ୍ଷରୁ ମଙ୍ଗଳବାର କରାଯାଇଥିବା ପରିବେଶ ସମ୍ବନ୍ଧୀୟ ଜନଶୁଣାଣି ବେଳେ ପ୍ରକଳ୍ପକୁ ବିରୋଧ କରିଛି ଛେଣ୍ଡିପଦା ଆଞ୍ଚଳିକ ସୁରକ୍ଷା ମଞ୍ଚ। ଏ ନେଇ ମଞ୍ଚ ପକ୍ଷରୁ ଏକ ଶୋଭାଯାତ୍ରା କରାଯାଇଥିଲା। ବୈତରଣୀ ୱେଷ୍ଟ କୋଲବ୍ଲକ ଅଧୀନରେ ଯାଉଥିବା ପୋଡ଼ାପଡ଼ା, ଶାଲୁଇଖମଣ, ମାଛକୁଟା ଆଦି ଗ୍ରାମର ଶତାଧିକ ମହିଳା ପୁରୁଷ ଛେଣ୍ଡିପଦା ହାଟପଦା ନିକଟରେ ଏକତ୍ରିତ ହେବା ସହିତ ଶୋଭାଯାତ୍ରାରେ ବାହାରି ଜଗନ୍ନାଥ ମନ୍ଦିର ସମ୍ମୁଖ ପଡିଆରେ ପହଞ୍ଚିଥିଲେ। ହାତରେ ପ୍ଲାକାର୍ଡ ଧରି ବିଭିନ୍ନ ସ୍ଲୋଗାନ ଦେଇ ସେମାନେ ବଜାର ପରିକ୍ରମା କରି ଜନଶୁଣାଣି ଶିବିର ନିକଟରେ ପହଞ୍ଚିଥିଲେ। ହେଲେ ଶିବିରରେ ବିଶୃଙ୍ଖଳା ଆଶଙ୍କା କରି ସେଠାରେ ନିୟୋଜିତ ପୋଲିସ କର୍ମଚାରୀମାନେ ମଞ୍ଚର ସଦସ୍ୟମାନଙ୍କୁ ଅଟକାଇ ଥିଲେ। ପୂର୍ବତନ ବିଧାୟକ ସୁଶାନ୍ତ କୁମାର ବେହେରା ପୋଲିସ କର୍ମଚାରୀଙ୍କ ସହିତ ଆଲୋଚନା କରିବା ପରେ ଆଞ୍ଚଳିକ ସୁରକ୍ଷା ମଞ୍ଚର ସଦସ୍ୟମାନେ ଜନ ଶୁଣାଣି ଶିବିରକୁ ପ୍ରବେଶ କରିଥିଲେ। ଶୁଣାଣି ବେଳେ ମଞ୍ଚ ଉପଦେଷ୍ଟା ସସ୍ମିତା ବେହେରା କହିଥିଲେ, ଛେଣ୍ଡିପଦାରେ କୋଇଲା ଖଣି ହେଲେ ଅଞ୍ଚଳର ପ୍ରଦୂଷଣ ବହୁ ମାତ୍ରାରେ ବଢ଼ିଯିବ। ପାଖରେ ଥିବା କୋଇଲା ଖଣି ଅଞ୍ଚଳକୁ ଯାଇ ସେଠାରେ ପ୍ରଦୂଷଣ କିପରି ବୃଦ୍ଧି ପାଇଛି ତାହା ଦେଖିବାକୁ ବେହେରା ଅଧିକାରୀମାନଙ୍କୁ କହିଥିଲେ। ସୁରକ୍ଷା ମଞ୍ଚ ସଦସ୍ୟ ଉଦୟ ନାଥ ବେହେରା କହିଥିଲେ, ଭିଟା ମାଟି ଛାଡ଼ି ଲୋକେ ବଞ୍ଚି ପାରିବେ ନାହିଁ। ଜଙ୍ଗଲ, ଜଳ, ଜମି ଲୋକଙ୍କ ଜନ୍ମଗତ ଅଧିକାର। ଅନ୍ୟମାନଙ୍କ ମଧ୍ୟରେ ମଞ୍ଚ ସଭାପତି ଗୋବର୍ଦ୍ଧନ ନାୟକ, ବିଦ୍ୟାଧର ସାହୁ, ନରୋତ୍ତମ ନାୟକଙ୍କ ସମେତ ବହୁ କ୍ଷତିଗ୍ରସ୍ତ ପ୍ରଜା ବିରୋଧର ସ୍ୱର ଉଠାଇଥିଲେ।

୧୦୧ ୟୁନିଟ୍ ରକ୍ତ ସଂଗ୍ରହ

ଶିବିରରେ ରକ୍ତ ସଂଗ୍ରହ କରାଯାଉଛି।

ଆଠମଲ୍ଲିକ,୨୪।୯(ଉଦୀପ୍ତ ପୁରୋହିତ)

ଆଠମଲ୍ଲିକ କଲ୍ୟାଣ ମଣ୍ଡପ ପରିସରରେ ଭାଜପା ପକ୍ଷରୁ ଏକ ସ୍ୱେଚ୍ଛାକୃତ ରକ୍ତଦାନ ଶିବିର ଅନୁଷ୍ଠିତ ହୋଇଯାଇଛି। ଉକ୍ତ ଶିବିରକୁ ପୂର୍ବତନ ମନ୍ତ୍ରୀ ତଥା ରାଜ୍ୟ କାର୍ଯ୍ୟକାରିଣୀ ସଦସ୍ୟ ସଞ୍ଜୀବ କୁମାର ସାହୁ ଉଦ୍‌ଘାଟନ କରିବା ସହିତ ରକ୍ତଦାତାମାନଙ୍କୁ ଫୁଲତୋଡ଼ା ଦେଇ ଉତ୍ସାହିତ କରିଥିଲେ। ଅନ୍ୟମାନଙ୍କ ମଧ୍ୟରେ ପୂର୍ବତନ ବିଧାୟକ ରମେଶ ଚନ୍ଦ୍ର ସାଏ, ଜିଲା ସଭାପତି ଦିଲେଶ୍ୱର ପ୍ରଧାନ, ଜିଲା ଉପସଭାପତି ଅର୍ଜୁନ କୁମାର ସାହୁ, ସାଧାରଣ ସମ୍ପାଦକ ଭବାନୀ ପ୍ରସାଦ ଜ୍ୟୋତିଷରାୟ, ପୂର୍ବତନ ନଗରପାଳ ସନ୍ତୋଷ କୁମାର ହୋତା, ପ୍ରକାଶ କୁମାର ଡାଙ୍ଗ, କାଉନସିଲର ନୂତନ ବେହେରା, ନଗର ଭାଜପା ସଭାପତି ଅବନୀ କୁମାର ପ୍ରଧାନ, ନଗର ସମ୍ପାଦକ ସୁଶାନ୍ତ ପ୍ରଧାନଙ୍କ ସମେତ ବହୁ କର୍ମକର୍ତ୍ତା ଓ ସମର୍ଥକ ଉପସ୍ଥିତ ଥିଲେ। ଡାକ୍ତର କୁମାର ସୌରଭ ସବ୍ୟସାଚୀ ବେଉରା ରକ୍ତଦାତାଙ୍କ ସ୍ୱାସ୍ଥ୍ୟ ପରୀକ୍ଷା କରିଥିବା ବେଳେ ନର୍ସିଂ ଅଫିସର ସ୍ମିଗ୍ଧାରାଣୀ ସିଂ, ରକ୍ତ ଭଣ୍ଡାର କର୍ମଚାରୀ ମୁକେଶ କୁମାର ଦେହୁରୀ, ସୁଶାନ୍ତ ସାହୁ, ରବୀନ୍ଦ୍ର କୁମାର ମହାନ୍ତି, ଗୋବିନ୍ଦ ବେହେରା, ଶ୍ରୀତମ ବେହେରାଙ୍କ ସମେତ ସମସ୍ତ କର୍ମଚାରୀ ଉପସ୍ଥିତ ରହି ରକ୍ତ ସଂଗ୍ରହ କରିଥିଲେ। ଏହି ଶିବିରରେ ୧୦୧ ୟୁନିଟ୍ ରକ୍ତ ସଂଗୃହିତ ହୋଇଥିବାରୁ କର୍ମକର୍ତ୍ତା ଖୁସିବ୍ୟକ୍ତ କରିଥିଲେ।

ଯୁବତୀଙ୍କୁ ଅସଦାଚରଣ ଅଭିଯୋଗ

ବଇଣ୍ଡା,୨୪।୯ (ପରିକ୍ଷିତ ସାହୁ)

ଅନୁଗୋଳ ଜିଲା କିଶୋରନଗର ଥାନା ଅଞ୍ଚଳର ଜଣେ ଯୁବତୀଙ୍କୁ ହଣ୍ଡପା ଥାନା ପାପସରା ଗ୍ରାମର ପଳଉ ପ୍ରଧାନ ଅସଦାଚରଣ ସହ ହତ୍ୟା ଧମକ ଦେଇଥିବା ସୋମବାର ସମ୍ପୃକ୍ତା ଯୁବତୀ ହଣ୍ଡପା ଥାନାରେ ଅଭିଯୋଗ କରିଛନ୍ତି। ତାଙ୍କ ଅଭିଯୋଗକୁ ଭିତ୍ତିକରି ହଣ୍ଡପା ପୋଲିସ ଏକ ମାମଲା ରୁଜୁ କରିଛି। ପୋଲିସ କହିଛି, ଯୁବତୀଙ୍କୁ ଏକୁଟିଆ ପାଇ ପଳଉ ଅସଦାଚରଣ କରିଥିଲେ। ପରେ ତାଙ୍କୁ ହତ୍ୟା ଧମକ ଦେଇଥିବା ଅଭିଯୋଗରେ ଦର୍ଶାଯାଇଛି।

ଜିଲାସ୍ତରୀୟ ଯୋଗ, ସନ୍ତରଣ ଚୟନ ଶିବିର

ଚୟନ ଶିବିରରେ ଖେଳାଳିଙ୍କ ସମେତ ଅନ୍ୟମାନେ।

ଅନୁଗୋଳ,୨୪।୯ (ମାନସ ବିଶ୍ୱାଳ)

ଅନୁଗୋଳ ସହରସ୍ଥିତ ଇନ୍‌ଡୋର ଷ୍ଟାଡିୟମରେ ଜିଲାସ୍ତରୀୟ ବିଦ୍ୟାଳୟ ସମୂହ ଯୋଗ ଓ ସନ୍ତରଣ ଖେଳାଳି ଚୟନ ଶିବିର ଆୟୋଜିତ ହୋଇଯାଇଛି। ପୂର୍ବତନ ରଞ୍ଜିତ ଟ୍ରଫି ଖେଳାଳି ଲଲାଟେନ୍ଦୁ ପ୍ରଧାନ ଏବଂ ଜିଲା କ୍ରୀଡ଼ା ଅଧିକାରୀ ଅକ୍ଷୟ କୁମାର ସୀଠ ଅତିଥି ଭାବେ ଯୋଗଦେଇ ଶିବିରକୁ ଉଦ୍‌ଘାଟନ କରିଥିଲେ। ୮ ଗୋଟି ବ୍ଲକରୁ ପ୍ରାୟ ୮୦ ଜଣ ଖେଳାଳି ଏଥିରେ ଅଂଶଗ୍ରହଣ କରି ପ୍ରତିଭା ପ୍ରଦର୍ଶନ କରିଥିଲେ। ଚୟନ କରାଯାଇଥିବା ଖେଳାଳିମାନେ ସମ୍ବଲପୁରରେ ହେବାକୁ ଥିବା ରାଜ୍ୟସ୍ତରୀୟ ପ୍ରତିଯୋଗିତାରେ ଅଂଶ ଗ୍ରହଣ କରିବେ। ଏହି ଶିବିରରେ ଅଫିସିଆଲ ଭାବେ କ୍ରୀଡ଼ା ଶିକ୍ଷକ ବିନୋଦ ଚନ୍ଦ୍ର ଦେହୁରୀ, ଗୁରୁ ଚରଣ ସାହୁ, ଦୋଳ ଗୋବିନ୍ଦ ଦଳେଇ, ଅରୁଣ ସାହୁ, ନିବେଦିତା ପଟ୍ଟନାୟକ ଯୋଗ ଦେଇଥିଲେ। ଜିଲା ଶିକ୍ଷା ଅଧିକାରୀ ସୁସ୍ମିତା ସାହୁ ଏବଂ ଶାରୀରିକ କ୍ରୀଡ଼ା ଅଧିକାରୀ ଭିକାରୀ ବନ୍ଧୁ ସାହୁଙ୍କ ତତ୍ତ୍ୱାବଧାନରେ ଏହି ଶିବିର ଆୟୋଜିତ ହୋଇଥିଲା।

ମା'କନକଦୁର୍ଗା ମନ୍ଦିର ହୁଣ୍ଡିରୁ ଚୋରି

ଛେଣ୍ଡିପଦା,୨୪।୯ (ଅଜିତ ଧଳ)

ଛେଣ୍ଡିପଦା ଥାନା ବାହାଳସାହି ପଞ୍ଚାୟତ ଗୋହିରାପଶି ଗ୍ରାମସ୍ଥିତ ମା' କନକଦୁର୍ଗା ମନ୍ଦିର ହୁଣ୍ଡିରୁ ସୋମବାର ବିଳମ୍ବିତ ରାତିରେ ଟଙ୍କା ଚୋରି ହୋଇଛି। ଏ ନେଇ ଛେଣ୍ଡିପଦା ଥାନାରେ ଅଭିଯୋଗ କରାଯାଇଛି। ଅଭିଯୋଗରୁ ପ୍ରକାଶ, ମା'କନକଦୁର୍ଗା ମନ୍ଦିର ଦାନ ବାକ୍ସକୁ ଦୁର୍ବୃତ୍ତମାନେ କିଛି ଦୂରକୁ ଉଠାଇ ନେଇ ତାଲାଭାଙ୍ଗି ସେଥିରେ ଥିବା ଅର୍ଥ ନେଇ ଯାଇଛନ୍ତି। ଏ ନେଇ ମନ୍ଦିର କମିଟି ପକ୍ଷରୁ ଲିଖିତ ଅଭିଯୋଗ କରାଯିବା ପରେ ପୋଲିସ ଏକ ମାମଲା ରୁଜୁ କରି ତଦନ୍ତ ଜାରି ରଖିଛି। ମନ୍ଦିର ହୁଣ୍ଡିରୁ ପ୍ରାୟ ୫୦ ହଜାରରୁ ଅଧିକ ଟଙ୍କା ଚୋରି ହୋଇଥିବା ଅନୁମାନ କରାଯାଉଛି।

ସୁନୀଲ ସଭାପତି, ଦିଲୀପ ସମ୍ପାଦକ

ବୈଠକରେ ଉପସ୍ଥିତ ପୂଜା କମିଟି କର୍ମକର୍ତ୍ତାମାନେ।

ଅନୁଗୋଳ,୨୪।୯ (ଜ୍ୟୋତିରଞ୍ଜନ ସାହୁ)/ (ମାନସ ବିଶ୍ୱାଳ)

କେନ୍ଦ୍ରୀୟ ପୂଜା କମିଟି କର୍ମକର୍ତ୍ତା ଚୟନ

ଅନୁଗୋଳ ସହରରେ ଆଗାମୀ ଦୁର୍ଗାପୂଜା ଓ ଲକ୍ଷ୍ମୀପୂଜା କିପରି ଆଡମ୍ବରରେ ପାଳନ କରାଯିବ ସେଥି ନିମନ୍ତେ କେନ୍ଦ୍ରୀୟ ପୂଜା କମିଟିର ଏକ ସାଧାରଣ ବୈଠକ ମାରୱାଡି ଧର୍ମଶାଳାରେ ଅନୁଷ୍ଠିତ ହୋଇଯାଇଛି। ବସ୍ତ୍ରଖଣ୍ଡ ପୂଜା କମିଟି ସଭାପତି ନୀଳମଣି ରାଉତ ଏଥିରେ ଅଧ୍ୟକ୍ଷତା କରିଥିଲେ। ସହରର ପ୍ରାୟ ୩୨ରୁ ଅଧିକ ପୂଜା କମିଟି କର୍ମକର୍ତ୍ତା ବୈଠକରେ ଯୋଗଦେଇ ନିଜସ୍ୱ ମତ ପ୍ରକାଶ କରିଥିଲେ। ଆଗାମୀ ଅକ୍ଟୋବର ୯ ତାରିଖ ଠାରୁ ସହରରେ ଦୁର୍ଗାପୂଜା ଆରମ୍ଭ ହୋଇ ୧୪ ତାରିଖରେ ଭସାଣି ଶୋଭାଯାତ୍ରା ଅନୁଷ୍ଠିତ ହେବ। ସେହିପରି ଚଳିତବର୍ଷ ଲକ୍ଷ୍ମୀ ପୂଜା ଅକ୍ଟୋବର ୧୬ତାରିଖରେ ଆରମ୍ଭ ହୋଇ ୨୭ ତାରିଖ ପର୍ଯ୍ୟନ୍ତ ପାଳିତ ହେବା ସହ ମେଳଣ ଉତ୍ସବ ଅନୁଷ୍ଠିତ ହେବ ବୋଲି ସମସ୍ତ କମିଟି ନିଷ୍ପତ୍ତି ନେଇଥିଲେ। ପୂଜାକୁ ଶାନ୍ତିପୂର୍ଣ୍ଣ ଭାବେ କିପରି ପାଳନ କରାଯିବ ସେ ବିଷୟରେ ବୈଠକରେ ଆଲୋଚନା କରାଯାଇଥିଲା। ପରବର୍ତ୍ତୀ ସମୟରେ ପ୍ରଶାସନ ସହ ଆଲୋଚନା କରି ପୂଜାକୁ ଧୁମ୍‌ଧାମରେ ପାଳନ କରିବା ପାଇଁ ସମସ୍ତ ପୂଜା କମିଟି ଆଲୋଚନା କରିଥିଲେ। ସଭାରେ ନୂତନ କର୍ମକର୍ତ୍ତା ଚୟନ କରାଯାଇଥିଲା। ସଭାପତି ଭାବେ ସୁନୀଲ କୁମାର ସାହୁ, ସାଧାରଣ ସମ୍ପାଦକ ଭାବେ ଦିଲୀପ କୁମାର ପ୍ରଧାନ, ଉପସଭାପତି ଭାବେ ସନ୍ତୋଷ ଦାସ, ଚନ୍ଦ୍ରକାନ୍ତ ଧଳ, ରତିକାନ୍ତ ଦାସ ଓ ଶୁଭ୍ରାଂଶୁ ସାହୁ, କୋଷାଧ୍ୟକ୍ଷ ଭାବେ ଅମରେଶ ଚନ୍ଦ୍ର ସ୍ୱାଇଁଙ୍କୁ ଚୟନ କରାଯାଇଥିଲା। ଉପଦେଷ୍ଟା ଭାବେ ଅନୁଗୋଳ ବିଧାୟକ ପ୍ରତାପ ଚନ୍ଦ୍ର ପ୍ରଧାନ, ନୀଳମଣି ରାଉତ ଓ ଭକ୍ତି ପ୍ରସାଦ ଦାସଙ୍କୁ ସମସ୍ତ କମିଟି ମନୋନୀତ କରିଥିଲେ।

ମରଣାନ୍ତକ ଆକ୍ରମଣ, ୪ ଲକ୍ଷ ଟଙ୍କା ଲୁଟ୍

ତାଳଚେର, ୨୪।୯(ମନୋଜ ନନ୍ଦ)

ମାର୍କେଟିଂ କର୍ମଚାରୀ ଓ ୨ ସହଯୋଗୀଙ୍କୁ ମାରଣାସ୍ତ୍ରରେ ଆକ୍ରମଣ କରି ୪ ଲକ୍ଷ ଟଙ୍କା ଲୁଟି ନିଆଯାଇଛି। ଅନୁଗୋଳ ଜିଲା ତାଳଚେର ଓ ସମଲ ଥାନା ମଝିରେ ମଙ୍ଗଳବାର ରାତି ପ୍ରାୟ ୮ଟାରେ ଏହି ଘଟଣା ଘଟିଥିବା ଅଭିଯୋଗ ହୋଇଛି।

ସୂଚନା ଅନୁଯାୟୀ, ତାଳଚେର ସହରର ବ୍ୟବସାୟୀ କମଳ ଅଗ୍ରୱାଲଙ୍କ କର୍ମଚାରୀ ରାକେଶ ବେହେରା ଓ ଅନ୍ୟ ୨ଜଣ ଏକ ୪୦୭ ଯୋଗେ ଟଙ୍କା ସଂଗ୍ରହ କରି ତାଳଚେର ଅଭିମୁଖେ ଫେରୁଥିଲେ। ରାତି ପ୍ରାୟ ୮ଟା ବେଳେ ୭ଜଣ ଦୁର୍ବୃତ୍ତ ଏକ ବୋଲେରୋରେ ପିଛା କରି ସମଲ ବଲାଙ୍ଗୀ ନିକଟରେ ୪୦୭କୁ ଅଟକାଇ ମାର୍କେଟିଂ କର୍ମଚାରୀମାନଙ୍କୁ ମାରଣାସ୍ତ୍ରରେ ଆକ୍ରମଣ କରିଥିଲେ। ଏଥିସହ ସେମାନଙ୍କ ଠାରୁ ୪ ଲକ୍ଷ ଟଙ୍କା ଲୁଟି ନେଇ ଫେରାର ହୋଇଯାଇଥିଲେ। ଖବରପାଇ ସମଲ ଓ ତାଳଚେର ପୋଲିସ ଘଟଣାସ୍ଥଳରେ ପହଞ୍ଚି ଅନୁସନ୍ଧାନ ଚଳାଇଛନ୍ତି। ସେହିପରି ଗତ ୨ ତାରିଖରେ ମଧ୍ୟ ସମଲସ୍ଥିତ ବିକିସର ଠାରେ ତାଳଚେରର ଜଣେ ବ୍ୟବସାୟୀଙ୍କୁ ଦୁର୍ବୃତ୍ତମାନେ ଆକ୍ରମଣ କରି ୨ ଲକ୍ଷ ଟଙ୍କା ଲୁଟ ନେଇଥିଲେ। ଏହି ଅଞ୍ଚଳରେ ଲୁଟେରାମାନେ ବାରମ୍ବାର ଲୁଟ୍ କରୁଥିବାରୁ ବ୍ୟବସାୟୀଙ୍କ ମଧ୍ୟରେ ଛନକା ପଶିଯାଇଛି।

ସ୍ୱଚ୍ଛତା କାର୍ଯ୍ୟକ୍ରମ, ଚାରା ରୋପଣ

ଅନୁଗୋଳ,୨୪।୯(ମାନସ ବିଶ୍ୱାଳ)

ଅନୁଗୋଳ ସହର ବୁଢ଼ୀ ଠାକୁରାଣୀ ମନ୍ଦିର ପରିସରରେ ମଙ୍ଗଳବାର ସ୍ୱଚ୍ଛତା କାର୍ଯ୍ୟକ୍ରମ ଅନୁଷ୍ଠିତ ହୋଇଯାଇଛି। କେନ୍ଦ୍ର ସରକାରଙ୍କ ୟୁଥ୍ ଆଣ୍ଡ ସ୍ପୋର୍ଟ୍ସ, ମାଇଁ ଭାରତ ଯୁବା ଭାରତ ବିଭାଗ ମିଳିତ ଆନୁକୂଲ୍ୟରେ ଅନୁଷ୍ଠିତ ଏହି କାର୍ଯ୍ୟକ୍ରମରେ ଅନୁଗୋଳ ଲାଇଟ୍ ହାଉସର ମୁଖ୍ୟ ରାଜେଶ ସ୍ୱାଇଁ ଯୋଗଦେଇ ସହଯୋଗ କରିବା ସହିତ ଅନ୍ୟମାନଙ୍କୁ ଉତ୍ସାହିତ କରିଥିଲେ। ଉତ୍କର୍ଷ ପରିବାର ୟୁଥ୍ କ୍ଲବ୍ ସଭାପତି ଭୀଷ୍ମ ସାହୁ, ଉପସଭାପତି ବେହେରା ଓ ସହକାରୀ କ୍ଲବ ସଦସ୍ୟଙ୍କ ସହ ଲାଇଟ୍ ହାଉସର ସଦସ୍ୟମାନେ ଉପସ୍ଥିତ ଥିଲେ। ଏହି ଅବସରରେ ମା' ବୁଢ଼ୀ ଠାକୁରାଣୀ ମନ୍ଦିର ପରିସର ମଧ୍ୟରେ ଚାରା ରୋପଣ କାର୍ଯ୍ୟକ୍ରମ ଅନୁଷ୍ଠିତ ହୋଇଥିଲା। ନେହେରୁ ଯୁବ କେନ୍ଦ୍ର ଅନୁଗୋଳର ତପନ କୁମାର ସାମଲ ପ୍ରମୁଖ

୨ ମାଓବାଦୀଙ୍କ ଆତ୍ମସମର୍ପଣ

ମାଲକାନଗିରି, ୨୪।୯ (ଦୁର୍ଯ୍ୟୋଧନ ପାତ୍ର)

ଛତିଶଗଡ଼ ସୁକ୍‌ମାରେ ୨ ମାଓବାଦୀ ସୋଡି ଭୀମା ଓ ମୁଦାମି ହଣ୍ଡା ପୋଲିସ ନିକଟରେ ମଙ୍ଗଳବାର ଆତ୍ମସମର୍ପଣ କରିଛନ୍ତି। ସୋଡିଙ୍କ ନାମରେ ୨ଲକ୍ଷ ଟଙ୍କାର ପୁରସ୍କାର ରହିଥିଲା। ଏମାନେ ସଙ୍ଗଠନରେ ରହି ବିଭିନ୍ନ ହିଂସାକାଣ୍ଡରେ ଜଡ଼ିତ ଥିଲେ। ପୋଲିସ ପାଟ୍ରୋଲିଂ ପାର୍ଟି ଉପରେ ଆକ୍ରମଣ, ସ୍ପାଇକ୍ ହୋଲ କରିବା, ବୋମା ଖଞ୍ଜିବା ଓ ରାସ୍ତା ଅବରୋଧ ଆଦି ବିଭିନ୍ନ କାର୍ଯ୍ୟକଳାପରେ ଜଡ଼ିତ ଥିଲେ। ତେବେ ସଙ୍ଗଠନ ଦିନକୁ ଦିନ ନିଜର ନୀତି ଆଦର୍ଶ ହରାଉଥିବା ବେଳେ ଦୁର୍ବଳ ହେଉଥିବାରୁ ଏମାନେ ସାଧାରଣ ଜୀବନଯାପନ କରିବା ପାଇଁ ସୁକ୍‌ମା ପୋଲିସ ନିକଟରେ ଆତ୍ମସମର୍ପଣ କରିଥିବା କହିଛନ୍ତି। ନିୟମ ଅନୁଯାୟୀ ଏହି ୨ ଜଣଙ୍କୁ ସରକାରୀ ସହାୟତା ପ୍ରଦାନ କରାଯିବ ବୋଲି ପୋଲିସ କହିଛି ।

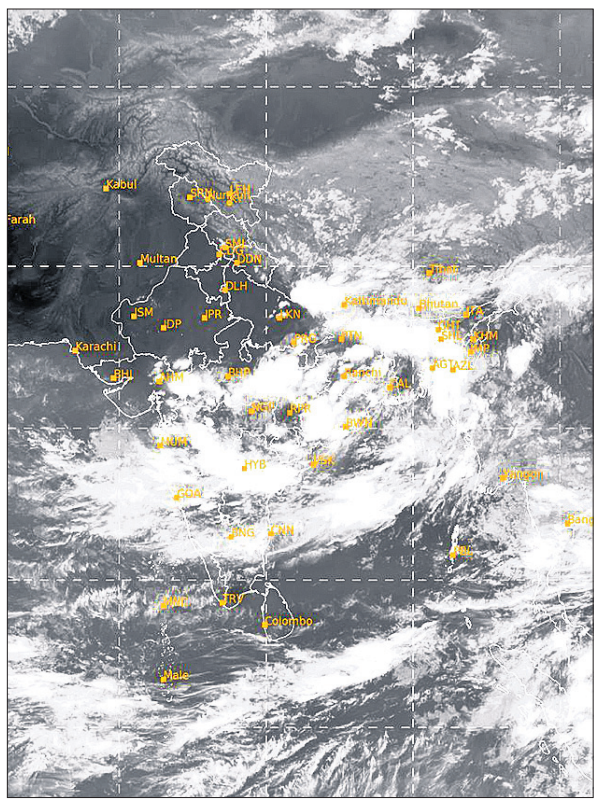

ମଙ୍ଗଳବାର ଅପରାହ୍ନ ୫ଟାରେ ମହାକାଶରୁ ଉତ୍ତୋଳିତ ପାଣିପାଗର ଚିତ୍ର।

ଭତ୍ତା ପାଇଁ ଗୁରୁଣ୍ଡି ଗଲେ ପଞ୍ଚାୟତ ଅଫିସ

କେନ୍ଦୁଝର, ୨୪।୯ (ନରେଶ ଚନ୍ଦ୍ର ପଟ୍ଟନାୟକ)

ବାର୍ଦ୍ଧକ୍ୟ ଯୋଗୁ ଚାଲିବା ତ ଦୂରର କଥା,ଅଣ୍ଟା ସଳଖି ଛିଡ଼ା ହୋଇପାରୁନାହାନ୍ତି। ଏଭଳି ଅବସ୍ଥାରେ ଜଣେ ୭୦ ବର୍ଷୀୟା ମହିଳା ଭତ୍ତା ପାଇଁ ୨ କି.ମି. ଦୂର ପଞ୍ଚାୟତ ଅଫିସକୁ ଗୁରୁଣ୍ଡି ଗୁରୁଣ୍ଡି ଯିବା ଆଲୋଡ଼ନ ସୃଷ୍ଟି କରିଛି। ଅକ୍ଷମ ବୃଦ୍ଧାବୃଦ୍ଧ, ଦିବ୍ୟାଙ୍ଗମାନଙ୍କୁ ଘରେ ଭତ୍ତା ଯୋଗାଇଦେବା ଲାଗି ସାମାଜିକ ସୁରକ୍ଷା ଯୋଜନାରେ ସ୍ୱତନ୍ତ୍ର ବ୍ୟବସ୍ଥା ରହିଛି। ହେଲେ କେନ୍ଦୁଝର ଜିଲା ତେଲକୋଇ ବ୍ଲକ ରାଇସୁଆଁ ଗ୍ରାମରେ ଏଥିରେ ବ୍ୟତିକ୍ରମ ଦେଖିବାକୁ ମିଳିଛି। ଏହି ଗାଁ ଫରେଷ୍ଟ ଚେକ୍ ଗେଟ୍ ପାଖ ସାହିର ପଥୁରୀ ଦେହୁରୀ ଚାଲିପାରୁ ନ ଥିବାରୁ ହାତ ଓ ପାଦରେ ଗୁରୁଣ୍ଡି ଗୁରୁଣ୍ଡି ରାଇସୁଆଁ ପଞ୍ଚାୟତ କାର୍ଯ୍ୟାଳୟକୁ ଯାଇ ଭତ୍ତା ଆଣୁଥିବା ଦେଖିବାକୁ ମିଳିଛି।

ପଥୁରୀ ସରକାରଙ୍କ ସାମାଜିକ ସୁରକ୍ଷା ଭତ୍ତାର ଜଣେ ହିତାଧିକାରୀ। ତାଙ୍କୁ ପଞ୍ଚାୟତ ଅଫିସରୁ ଭତ୍ତା ମିଳେ। ଭତ୍ତା ଟଙ୍କା ପାଇଁ ତାଙ୍କୁ ୨ କି.ମି. ଦୂର ପଞ୍ଚାୟତ କାର୍ଯ୍ୟାଳୟକୁ ଯିବାକୁ ପଡ଼ିଥାଏ। ବାର୍ଦ୍ଧକ୍ୟ ଯୋଗୁ ପଥୁରୀ ଚାଲିପାରନ୍ତି ନାହିଁ। ତେଣୁ ତାଙ୍କୁ ହାତ, ପାଦରେ ଗୁରୁଣ୍ଡୁ ଗୁରୁଣ୍ଡି ପଞ୍ଚାୟତ ଅଫିସକୁ ଯିବାକୁ ପଡ଼ିଥାଏ। ଖାଲଖମା ଓ କାଦୁଅ ରାସ୍ତାରେ ମଧ୍ୟ ଯିବାକୁ ପଡ଼େ। ପଞ୍ଚାୟତ ପକ୍ଷରୁ ତାଙ୍କ ଘରେ ଭତ୍ତା ଟଙ୍କା ପହଞ୍ଚାଇ ଦିଆଯାଉ ନ ଥିବାରୁ ସେ ଏଭଳି ହୀନସ୍ଥା ଭୋଗୁଥିବା କହିଛନ୍ତି। ପଞ୍ଚାୟତ ନିର୍ବାହୀ ଅଧିକାରୀମାନେ ବାବୁ ଭଳି ପଞ୍ଚାୟତ କାର୍ଯ୍ୟାଳୟରେ ବସୁଛନ୍ତି। ହିତାଧିକାରୀମାନେ ବହୁ କଷ୍ଟରେ ତାଙ୍କ ପାଖକୁ ଯାଇ ଭତ୍ତା ଅର୍ଥ ଆଣୁଛନ୍ତି। କେନ୍ଦୁଝର ଜିଲାରେ ପଞ୍ଚାୟତଗୁଡ଼ିକର ଭୌଗୋଳିକ ସ୍ଥିତି ଏମିତି ଯେ, ୮ରୁ ୧୦ କି.ମି. ପର୍ଯ୍ୟନ୍ତ ହିତାଧିକାରୀ ଚାଲି ଚାଲି ଯାଇ ଭତ୍ତା ଟଙ୍କା ପଞ୍ଚାୟତ ଅଫିସରୁ ପାଉଛନ୍ତି। ଅନ୍ୟପଟେ ଯେଉଁ ହିତାଧିକାରୀ ଜାତୀୟ ଭତ୍ତାରେ ସାମିଲ ହୋଇଛନ୍ତି, ସେମାନଙ୍କୁ ଡିବିଟି ମାଧ୍ୟମରେ ବ୍ୟାଙ୍କ ଖାତା ଜରିଆରେ ଭତ୍ତା ଦିଆଯିବା ବ୍ୟବସ୍ଥା ହୋଇଛି। ବ୍ୟାଙ୍କକୁ ଯାଇ ଭତ୍ତା ଅର୍ଥ ଉଠାଇବା ବୃଦ୍ଧାବୃଦ୍ଧଙ୍କ ପକ୍ଷେ ଯନ୍ତ୍ରଣାଦାୟକ ହେଉଛି। ବ୍ୟାଙ୍କମିତ୍ରମାନେ ହିତାଧିକାରୀଙ୍କ ଘରକୁ ଯାଇ ଟଙ୍କା ଉଠାଇବାର ବ୍ୟବସ୍ଥା ଥିଲେ ମଧ୍ୟ ସେମାନେ ମିନିବ୍ୟାଙ୍କ ଖୋଲି ବେପାର ଚଳାଉଛନ୍ତି। ରାଇସୁଆଁ ଗ୍ରାମର ପଥୁରୀଙ୍କ ଭଳି ବହୁ ଗରିବ ଦିବ୍ୟାଙ୍ଗ ଓ ବୃଦ୍ଧାବୃଦ୍ଧ ଭତ୍ତା ପାଇଁ ଅକଥନୀୟ ଦୁର୍ଦ୍ଦଶା ଭୋଗୁଛନ୍ତି। ଖୁଣ୍ଟାପଡ଼ା ପଞ୍ଚାୟତ କୁଲାଡେରା ଗ୍ରାମର ଜଣେ କୁଷ୍ଠ ଆକ୍ରାନ୍ତ ହୁଇଲଚେୟାରରେ ବ୍ୟାଙ୍କକୁ ଆସି ଭତ୍ତା ଟଙ୍କା ନେଇଥାନ୍ତି। ଏଭଳି ଅନେକ ହିତାଧିକାରୀ ଭତ୍ତା ପାଇଁ ପଞ୍ଚାୟତ ଅଫିସଠାରୁ ଆରମ୍ଭକରି ବ୍ୟାଙ୍କକୁ ଧାଇଁ ଧାଇଁ ନୟାନ୍ତ ହେଉଛନ୍ତି। ଭତ୍ତା ମିଳିଲେ ଘର ପରିବାର ଚାଲିବ। ଏଣୁ ବାଧ ହୋଇ ବର୍ଷା, ଖରା ଓ ଶୀତରେ ଆସିବାକୁ ବାଧ ହୋଇଥାନ୍ତି। ଏହିଭଳି ହିତାଧିକାରୀଙ୍କୁ ଚିହ୍ନଟ କରି ବ୍ୟାଙ୍କ ଓ ପଞ୍ଚାୟତ ପକ୍ଷରୁ ଘରେ ଭତ୍ତା ଅର୍ଥ ଦେବାର ବ୍ୟବସ୍ଥା କରିବା ପାଇଁ ସାଧାରଣରେ ଦାବି ହେଉଛି।

ଏ ସଂକ୍ରାନ୍ତରେ ତେଲକୋଇ ବିଡିଓ ଗୀତା ମୁର୍ମୁ କୁହନ୍ତି, ଏହା ନିଶ୍ଚିତ ଦୁଃଖଦ ଘଟଣା। ଆଗରୁ ପଥୁରୀଙ୍କ ପାଇଁ ଅନ୍ୟମାନେ ଭତ୍ତା ଟଙ୍କା ନେଇ ଯାଉଥିଲେ। ଏଭଳି ହିତାଧିକାରୀଙ୍କୁ ଘରେ ଯାଇ ଭତ୍ତା ଟଙ୍କା ଦେବାକୁ ସମସ୍ତ ପିଇଓଙ୍କୁ ନିର୍ଦ୍ଦେଶ ଦିଆଯାଇଛି। ଜିଲାପାଳ ବିଶାଳ ସିଂହଙ୍କୁ ପଚାରିବାରୁ ବିଡିଓ ଘଟଣାର ତଦନ୍ତ କରୁଛନ୍ତି। ସେଦିନ ମହିଳା ଜଣକ ଭତ୍ତା ପାଇଁ ନୁହେଁ, ମେଡିକାଲ ଯାଉଥିଲେ। ତାଙ୍କୁ ପିଇଓ ୨/୩ଥର ଘରେ ଭତ୍ତା ଦେଇଛନ୍ତି। ଅନ୍ୟ ସମୟରେ ତାଙ୍କ ପରିବାରର ସଦସ୍ୟ ଆସି ଭତ୍ତା ନେଇଥାନ୍ତି। ସେ ଦିନ ଭତ୍ତା ଦେବା ଦିନ ନ ଥିଲା ବୋଲି ସେ କହିଛନ୍ତି। ତେବେ ଏହି ରିପୋର୍ଟ ଲେଖା ହେବା ବେଳକୁ ତେଲକୋଇ ବ୍ଲକ ପ୍ରଶାସନ ପକ୍ଷରୁ ପଥୁରୀଙ୍କୁ ଏକ ତିନି ଚକିଆ ସାଇକେଲ ପ୍ରଦାନ କରାଯାଇଛି। ଏହା ପରଠାରୁ ତାଙ୍କୁ ଘରେ ଭତ୍ତା ଦିଆଯିବ ବୋଲି ବ୍ଲକ ପ୍ରଶାସନ ସୂଚନା ଦେଇଛି।

ପଥୁରୀ ଦେହୁରୀ

ମାଟି ଅତଡ଼ା ଧସି ନାରାୟଣପାଟଣା-ବିଜାଘାଟି ରାସ୍ତା ଅବରୋଧ

କୋରାପୁଟ/ନାରାୟଣପାଟଣା, ୨୪।୯ (ଅମିତାଭ ବେହେରା/ ରାଜକିଶୋର ଜେନା)

କୋରାପୁଟ ଜିଲା ନାରାୟଣପାଟଣା ବ୍ଲକ୍ ଅଞ୍ଚଳରେ ସୋମବାର ରାତିରେ ପ୍ରବଳ ବର୍ଷାହେବା ଯୋଗୁ ମଙ୍ଗଳବାର ବିଜାଘାଟି ଗ୍ରାମ ନିକଟ ରାସ୍ତା ଉପରେ ପାହାଡ଼ରୁ ୫ ଫୁଟର ମାଟି ଅତଡ଼ା ଧସି ଅବରୋଧ ହୋଇଥିଲା। ଦାମନଯୋଡ଼ି-ନାରାୟଣପାଟଣା ରାସ୍ତା ବିଜାଘାଟି ଗ୍ରାମ ନିକଟ ପାହାଡ଼ରୁ ଏହି ମାଟି ଧସିଥିଲା। ନାରାୟଣପାଟଣା ତହସିଲଦାର ସଙ୍ଗୀତା ସେନ, ଥାନା ଅଧିକାରୀ ସୁଷମା କଅଁର,ସ୍ଥାନୀୟ ସରପଞ୍ଚ ଓ ଗ୍ରାମବାସୀଙ୍କ ସହଯୋଗରେ ଜେସିବି ଦ୍ୱାରା ରାସ୍ତାରୁ ମାଟି ହଟାଇବା ପରେ ଗାଡ଼ି ଚଳାଚଳ ସ୍ୱାଭାବିକ ହୋଇଥିଲା।

ଓଡ଼ିଶା ସରକାର
ରାଜସ୍ୱ ଓ ବିପର୍ଯ୍ୟୟ ପରିଚାଳନା ବିଭାଗ
ଅଧିସୂଚନା

No.RDM-LAB-BOUDH-0003-2024- 27630 /R&DM, Dated 16 AUG 2024

No. XXI-02: ଯେହେତୁ ଓଡ଼ିଶା ସରକାରଙ୍କୁ ପ୍ରତୀତ ହେଉଅଛି କି ଏକ ସାର୍ବଜନୀନ ଉଦ୍ଦେଶ୍ୟରେ ଅର୍ଥାତ୍ ଖୋର୍ଦ୍ଧା ରୋଡ-ବଲାଙ୍ଗୀର ନୂତନ ଓସାରିଆ ରେଳପଥ ପ୍ରକଳ୍ପ ନିମନ୍ତେ ମୌଜା-ପୁରୁଣାପାଣି, ଥାନା-ମନମୁଣ୍ଡା, ନଂ-୧୩୫, ତହସିଲ-କଣ୍ଟାମାଳ, ଜିଲ୍ଲା-ବୌଦ୍ଧରେ ନିମ୍ନ ତଫସିଲ ମତେ ପ୍ରାୟ ଏ.୦.୫୩୦ ଭୂମି ଅର୍ଜନ କରିବା ଆବଶ୍ୟକ ହେଉଅଛି ।

ତେଣୁ ନ୍ୟାୟୋଚିତ କ୍ଷତିପୂରଣ ଅଧିକାର ଏବଂ ଭୂ-ଅର୍ଜନ, ପୁନର୍ବାସ ଓ ଥଇଥାନ କ୍ଷେତ୍ରରେ ସ୍ୱଚ୍ଛତା ଆଇନ, ୨୦୧୩ (RFCTLAR & R Act, 2013)ର ୧୧(୧) ଧାରାରେ ଭାରପ୍ରାପ୍ତ ହୋଇ ସରକାର ଏତଦ୍ୱାରା ନିମ୍ନ ଅନୁସୂଚୀରେ ପ୍ରଦତ୍ତ ଜମି ଅଧିଗ୍ରହଣ ପାଇଁ ପ୍ରାରମ୍ଭିକ ଅଧିସୂଚନା ଜାରି କରୁଛନ୍ତି ।

ନ୍ୟାୟୋଚିତ କ୍ଷତିପୂରଣ ଅଧିକାର ଏବଂ ଭୂ-ଅର୍ଜନ, ପୁନର୍ବାସ ଓ ଥଇଥାନ କ୍ଷେତ୍ରରେ ସ୍ୱଚ୍ଛତା ଆଇନ, ୨୦୧୩ର ଧାରା ୧୧(୧) ର ବ୍ୟବସ୍ଥା ଅନୁଯାୟୀ ଘୋଷିତ ଏହି ପ୍ରାରମ୍ଭିକ ଅଧିସୂଚନାଟି ଏଥିସହିତ ସମ୍ପୃକ୍ତ ସମସ୍ତଙ୍କ ପାଇଁ ପ୍ରଯୁଜ୍ୟ ଅଟେ।

ଯଦି ସମ୍ପୃକ୍ତ ଜମିର କୌଣସି ସ୍ୱତ୍ତାଧିକାରୀ/ଜମି ମାଲିକ ଭୂମି ଅଧିଗ୍ରହଣ ଅଧିସୂଚନା ସମ୍ପର୍କିତ ଅଧିସୂଚିତ ଜମିର ଉପଯୋଗିତା, ରକବା ଏବଂ ସାର୍ବଜନୀନ ଉଦ୍ଦେଶ୍ୟର ଔଚିତ୍ୟ ବିଷୟରେ କୌଣସି ଆପତ୍ତି ଥାଏ, ସେ ଉକ୍ତ ପ୍ରାରମ୍ଭିକ ଅଧିସୂଚନା ପ୍ରକାଶନର ୬୦ଦିନ ମଧ୍ୟରେ ନ୍ୟାୟୋଚିତ କ୍ଷତିପୂରଣ ଅଧିକାର ଏବଂ ଭୂ-ଅର୍ଜନ, ପୁନର୍ବାସ ଓ ଥଇଥାନ କ୍ଷେତ୍ରରେ ସ୍ୱଚ୍ଛତା ଆଇନ, ୨୦୧୩ (RFCTLAR & R Act, 2013) ର ଧାରା ୧୫ର ବ୍ୟବସ୍ଥା ଅନୁଯାୟୀ ସମ୍ପୃକ୍ତ ଜିଲ୍ଲାପାଳଙ୍କ ନିକଟରେ ଲିଖିତ ଆକାରରେ ଅଭିଯୋଗ କରିପାରିବେ ।

ପ୍ରକଳ୍ପ ସମ୍ବନ୍ଧୀୟ ବିବରଣୀ

୧. ସାର୍ବଜନୀନ ଉଦ୍ଦେଶ୍ୟର ସ୍ୱରୂପ - ଖୋର୍ଦ୍ଧା ରୋଡ୍-ବଲାଙ୍ଗୀର ନୂତନ ଓସାରିଆ ରେଳପଥ ପ୍ରକଳ୍ପ ନିର୍ମାଣ ନିମନ୍ତେ।
୨. ଜମି ଆବଶ୍ୟକ କରୁଥିବା ସଂସ୍ଥାର ନାମ - ଉପମୁଖ୍ୟ ଯନ୍ତ୍ରୀ (ନିର୍ମାଣ) ପୂର୍ବତଟ ରେଳପଥ, ବୌଦ୍ଧ ।
୩. କ୍ଷତିଗ୍ରସ୍ତ ଲୋକଙ୍କ ବିଜ୍ଞାପନ ଆବଶ୍ୟକତାର କାରଣ - ସାର୍ବଜନୀନ ଉଦ୍ଦେଶ୍ୟରେ ରେଳପଥ ପ୍ରକଳ୍ପ କାର୍ଯ୍ୟକାରୀ କରିବା।
୪. ସାମାଜିକ ପ୍ରଭାବ ମୂଲ୍ୟାୟନର ସାରାଂଶ - ଉକ୍ତ ପ୍ରକଳ୍ପ ପାଇଁ ପ୍ରଯୁଜ୍ୟ । ରାଜସ୍ୱ ଓ ବିପର୍ଯ୍ୟୟ ପରିଚାଳନା ବିଭାଗ ଘୋଷଣାନାମା ସଂଖ୍ୟା ୮୨୫୩ ତାରିଖ ୧୬.୦୩.୨୦୨୪ ପ୍ରକାରେ ଭୂମି ଅଧିଗ୍ରହଣ ନିମନ୍ତେ ୮(୨) ଧାରାରେ ଅନୁମୋଦନ ହୋଇଅଛି ।
୫. ପୁନର୍ବାସ ଓ ଥଇଥାନ ପାଇଁ ନିଯୁକ୍ତ ପ୍ରଶାସନଙ୍କ ବିବରଣୀ - ଉପ ଜିଲ୍ଲାପାଳ, ବୌଦ୍ଧ ।
୬. ଜମିର ବିବରଣୀ:

ଜିଲ୍ଲା	ତହସିଲ	ଗ୍ରାମ	ଗ୍ରାମାଞ୍ଚଳ/ ସହରାଞ୍ଚଳ	ଖାତା ନଂ.	ପ୍ଲଟ ନଂ.	ପ୍ଲଟର ମୋଟ ରକବା	ଅଧିସୂଚିତ ଜମିର ରକବା	ରୟତଙ୍କ ନାମ
ବୌଦ୍ଧ	କଣ୍ଟାମାଳ	ପୁରୁଣାପାଣି	ଗ୍ରାମାଞ୍ଚଳ	ଏଥି ସହିତ ସଂଲଗ୍ନ	ଏଥି ସହିତ ସଂଲଗ୍ନ	ଏ. ୦.୫୩୦	ଏ. ୦.୫୩୦	ଏଥି ସହିତ ସଂଲଗ୍ନ

ଉକ୍ତ ଭୂମିର ଏକ ନକ୍ସା ଭୂ-ଅର୍ଜନ ମହାମଣ୍ଡଳ ଅଧିକାରୀ, ଖୋର୍ଦ୍ଧା ରୋଡ୍-ବଲାଙ୍ଗୀର ନୂତନ ଓସାରିଆ ରେଳପଥ ପ୍ରକଳ୍ପ, ବୌଦ୍ଧ କାର୍ଯ୍ୟାଳୟରେ କାର୍ଯ୍ୟ ଦିବସମାନଙ୍କରେ ଦେଖିବାକୁ ମିଳିପାରିବ। ଉକ୍ତ ଅଧିସୂଚନା ଅନ୍ତର୍ଭୁକ୍ତ କୌଣସି ଜମିର କ୍ରୟ ବିକ୍ରୟ, ହସ୍ତାନ୍ତର (ଦେଣ ନେଣ) ଜିମ୍ମା ଦାୟ ସୃଷ୍ଟି ବୌଦ୍ଧ ଜିଲ୍ଲାପାଳଙ୍କ ପୂର୍ବାନୁମୋଦନ ବିନା କରାଯାଇପାରିବ ନାହିଁ ।

ରାଜ୍ୟପାଳଙ୍କ ଆଦେଶକ୍ରମେ
ସ୍ୱା./- ମଧୁସ୍ମିତା ସାହୁ
ଅତିରିକ୍ତ ଶାସନ ସଚିବ

ଜମିର ତାଲିକା
ପ୍ରସ୍ତାବିତ ଖୋର୍ଦ୍ଧାରୋଡ-ବଲାଙ୍ଗୀର ନୂତନ ରେଳପଥ ପ୍ରକଳ୍ପ
ଗ୍ରାମ-ପୁରୁଣାପାଣି (ଅତିରିକ୍ତ), ତହସିଲ-କଣ୍ଟାମାଳ, ଥାନା-ମନମୁଣ୍ଡା (ନଂ.୧୩୫) ଜିଲ୍ଲା-ବୌଦ୍ଧ
ଏ.ବ୍ୟକ୍ତିଗତ ଜମି

କ୍ରମିକ ନଂ.	୧	୨	୩	୪	୫	୬
	ଖତିୟାନ ନଂ.	ପ୍ଲଟ ନଂ.	ରକବା	ଅଧିଗ୍ରହଣ ରକବା	କିସମ	ଅଭିଲିଖିତ ରୟତଙ୍କ ନାମ
୧	୬୨	୬୧୯	୦.୨୯୦	୦.୨୯୦	ଆଟ	ବୈଷ୍ଣବ ପାତ୍ର, ଗଙ୍ଗାଧର ପାତ୍ର, ହରିହର ପାତ୍ର, ପ୍ରଫୁଲ୍ଲ ଗେଜ, ଯମୁନା କର୍ମୀ, ପି-ଖେଡୁ ପାତ୍ର
୨	୧୧୦/୪୧	୪୧୧/୧୩୪୨	୦.୦୪୦	୦.୦୪୦	ଘରବାରି	ସୁରବାଳୀ ନାଗ, ସ୍ୱା-ପଦ୍ମ ନାଗ
୩	୧୧୦/୪୨	୪୧୧/୧୩୪୩	୦.୦୪୦	୦.୦୪୦	ଘରବାରି	ବାହାନ ନାଗ, ପି-ପଦ୍ମ ନାଗ, ରଇବାରୀ ନାଗ, ସ୍ୱା-ବାହାନ ନାଗ
୪	୧୧୦/୬୩	୪୧୧/୧୩୫୫	୦.୦୪୦	୦.୦୪୦	ଘରବାରି	କୁମାର ମଲ୍ଲିକ, ପି-ଭିକାରୀ ମଲ୍ଲିକ, ଅଙ୍କର ମଲ୍ଲିକ, ସ୍ୱା-କୁମାର ମଲ୍ଲିକ
୫	୧୧୦/୬୪	୪୧୧/୧୩୫୬	୦.୦୪୦	୦.୦୪୦	ଘରବାରି	ତୋଫାନ ସୁନା, ପି-କଷ୍ଟ ସୁନା, ପ୍ରେମଶିଳା ସୁନା, ସ୍ୱା-ତୋଫାନ ସୁନା
୬	୧୧୦/୬୫	୪୧୧/୧୩୫୭	୦.୦୪୦	୦.୦୪୦	ଘରବାରି	କଷ୍ଟ ସୁନା, ସ୍ୱା-ଗୁଣ୍ଡୁ ସୁନା, କୌଶଲ୍ୟା ସୁନା, ସ୍ୱା-କଷ୍ଟ ସୁନା
୭	୧୧୦/୬୬	୪୧୧/୧୩୫୮	୦.୦୪୦	୦.୦୪୦	ଘରବାରି	କର୍ମ ସାଗର, ପି-ତାପଧାରୀ ସାଗର, ରାସେଶ୍ୱରୀ ସାଗର, ସ୍ୱା-କର୍ମ ସାଗର
		ମୋଟ ଏ	୦.୫୩୦	୦.୫୩୦		

Sd./- Land Acquisition Zone Officer
Khurda Road-Bolangir New B.G. Rail Link Project, Boudh

ସ୍ୱା./- ଉପମୁଖ୍ୟ ଯନ୍ତ୍ରୀ (ନିର୍ମାଣ)
ପୂର୍ବତଟ ରେଳପଥ, ବୌଦ୍ଧ

OIPR-24001/14/0105/2425

ଢଗଢମାଳି

(କ୍ରମେ ଲୋକମୁଖରୁ ଓ ଜନମାନସରୁ ବିସ୍ମୃତ ହେଉଥିବା ଢଗଢମାଳିକୁ ପାଠିକା-ପାଠକଙ୍କ ନିକଟରେ ପହଞ୍ଚାଇବା ସକାଶେ ଧରିତ୍ରୀର ପ୍ରୟାସ)

ଏ କୋଠା ଲିପିଲି ସେ କୋଠା ଲିପିଲି
ଲାଉ ଫୁଲ ଦେଲି ଝୋଟି
ଶୋଇଲା ଶେଯରେ କଥା ନ କହିଲେ
ହୃଦୟ ଯାଉଛି ଫାଟି ।

ଦାମ୍ପତ୍ୟ ଜୀବନରେ ସ୍ୱାମୀ ସ୍ତ୍ରୀଙ୍କ ମଧ୍ୟରେ କଳହ ବା ମନୋମାଳିନ୍ୟ ଘଟିବା ଏକ ସାଧାରଣ କଥା । ଏପରି ସ୍ଥଳେ ଛୋଟ ଛୋଟ କଥାକୁ ନେଇ ଜଣେ ମନ ଉଣା କରି କଥା ନ କହିଲେ ଅନ୍ୟ ଜଣଙ୍କ ମନରେ ଗଭୀର ଆଘାତ ସୃଷ୍ଟିହେବା ସ୍ୱାଭାବିକ । ଦାମ୍ପତ୍ୟ ପ୍ରେମର ଏକ ଅଭିମାନଭରା ଚିତ୍ର ଏଠାରେ ପ୍ରଦାନ କରାଯାଇଛି ।

ଏହା କଲା କିଏ ତାହା କଲା
ହଗିଯିବାକୁ ସାତ ସୁଆରି
ଗୁହାଳ କାଢ଼ିବା ବିହି କଲା।

ସାଧାରଣତଃ ବାପଘରେ ଝିଅଟି ଖୁବ୍ ଅୟସରେ ବଢ଼ିଥାଏ । ସେଠାରେ ଥିବା ସମୟରେ ସେ କୁଟାକାଠି ଦି'ଖଣ୍ଡ କରୁ ନ ଥିବା ବେଳେ ଶାଶୁଘରେ ତାକୁ ଦାସୀ ପୋଇଲୀଙ୍କ ପରି କାମ କରିବାକୁ ପଡୁଥିବାର ଲକ୍ଷ୍ୟରେ ରଖି ଏଭଳି ଉକ୍ତି ପ୍ରକାଶ କରାଯାଇଛି ।

ଓଡ଼ିଆ ଢଗଢମାଳି ଓ ଲୋକଗୀତ - ଫ୍ରେଣ୍ଡସ ପବ୍ଲିଶର୍ସ

Office of the Superintending Engineer, Betnoti Canal Division, Laxmiposi
Email ID - eebcd.laxmiposi@gmail.com
Corrigendum to Bid Identification No. - 01/24-25 of SE, B.C.Division Laxmiposi
No. 1795 Dt. : 23.09.2024
No. A - : Tender called vide this office Bid Identification No. - 01/24-25 of Superintending Engineer, Betnoti Canal Division Laxmiposi is hereby cancelled due to some unavoidable Technical reasons.
Sd./- Superintending Engineer
Betnoti Canal Division, Laxmiposi
OIPR-32272/11/0002/2425

OFFICE OF THE DEPUTY DIRECTOR, SIMILIPAL SOUTH WILDLIFE DIVISION, BARIPADA
Phone No - (06792) 252593, Fax-256705, Email Id : dfo.similipalsouthwl@odisha.gov.in
CORRIGENDUM
No.MM-170 : The bid closing date in connection to the RFP No. : RFP-DD South - 01/2024-25 dt. : 20.08.2024 hereby extended to dt. 27.09.2024 at 2.00 P.M. due to insufficient bidder participation. The bid will be opened on dt. 27.09.2024 at 4.00 P.M. in presence of the participating bidder.
All other terms and conditions of the RFP will remain unaltered.
Sd./- Deputy Director
Similipal (South) WL Division, Baripada
OIPR-08127/11/0016/2425

Government of Odisha Information & Public Relations Department Loka Sampark Bhawan, Bhubaneswar
Corrigendum Notice
File No. PT1-IPR-IMU-0003-2024 12088/I&PR, BBSR, dated : 23.09.2024
No. Z-07 : The opening date of the proposals of RFP No-10163 Dt : 16.08.2024 published by I&PR Department on Dt. : 17.08.2024 in The Samaj, The Sambad, The Dharitri, The Times of India, The Hindustan Times and The Hindu, which was scheduled on dt. **24.09.2024** at **11.30** A.M. stands deferred on account of unavoidable circumstances. The revised schedule for opening shall be notified later.
Sd./- Director, I&PR
OIPR-15001/11/0214/2425

Government of Odisha "e" Procurement Notice
WORKS DEPARTMENT NO.B-340
Bid Identification No. CCEKC - 16/2024-25
e-mail : ccekeonjharpwdcircle@gmail.com / sekcpwd_keonjhar@yahoo.com
Letter No. : 4389 dt. : 21.09.2024

1	No. of the work	:	4 number Road & Bridge Works
2	Estimated cost	:	Rs. 223.21 Lakhs to Rs. 905.73 Lakhs
3	Class of contractor	:	"B", "A" & "Special" Class
4	Period of completion	:	06 (Six) Calendar Months to 11 (Eleven) Calendar Months
5	Date and time of availability of Bid document in the portal	:	From 11.30 hours of 03.10.2024 to 16.00 hours of 17.10.2024
6	Last date / time for receipt of bids in the portal	:	16.00 hours of 17.10.2024
7	Date of opening of bid from Portal	:	11.30 hours on 18.10.2024
8	Name and address of the officer inviting bid	:	Chief Construction Engineer, Keonjhar (R&B) Circle, Keonjhar - 758001

Further details can be seen from the e-procurement portal "http://tendersodisha.gov.in"
Sd./- Chief Construction Engineer
Keonjhar (R&B) Circle, Keonjhar
OIPR-34033/11/0031/2425

Government of Odisha, e-Procurement Notice
INVITATION FOR BIDS (IFB)
Bid Identification No.C.C.E.Dkl.(R&B) 06/2024-25
Email Id:sedklpwd@gmail.com
Letter No.1924, Dt.20.09.2024
No.B-337: The Chief Construction Engineer, Dhenkanal (R&B) Circle, Dhenkanal on behalf of Governor of Odisha invites Percentage Rate Bids in double cover system to be received in ONLINE MODE from eligible contractors for Road works as detailed below:

1.	Name of the Work	:	Road Works
2.	No. of Works	:	06 (Six) Nos.
3.	Estimated Cost	:	Rs.1.33 Crore to 6.28 Crore **(as given in column No.03 of table)**
4.	Cost of tender paper	:	Rs.10,000.00
5.	Class of Contractor	:	'B', 'A' & 'Special' Class **(as given in column No.07 of table)**
6.	Period of Completion of work	:	05 (Five) to 09 (Nine) Months **(as given in column No.08 of table)**
7.	Date and time of availability of bid Document in the website.	:	From Dt.04.10.2024 to 5.00 P.M. of Dt.18.10.2024
8.	Date of Opening of Bid	:	Dt.19.10.2024 at 11.30 A.M.

The bidders have to participate in ONLINE bidding only. Further details can be seen from the e-Procurement Portal: www.tendersodisha.gov.in. Any addendum/ corrigendum/ cancellation of tender can also be seen in the said website.
Sd./- Chief Construction Engineer
Dhenkanal (R&B) Circle, Dhenkanal
OIPR-34132/11/0013/2425

ZILLA PARISHAD, SAMBALPUR
Ph : 0663-2410992, 2410970, 2410721, e-mail : ori-dsambalpur@nic.in
No. 5146/V-233-2024/Date. : 20.09.2024
ADVERTISEMENT
No.CAD-1172 : Applications are invited from the eligible candidates to fill up 101 Nos. of Post of Gram Rozgar Sevak (GRS) to be engaged in different Gram Panchayats in Sambalpur district on contractual basis under MGNREGA. The newly engaged GRS will get a consolidated monthly remuneration of Rs.7,000/- after sucessfully worked for more than 1 year & less than 6 years will get 8500/- per month and will get 8880/- per month after sucessfully worked for more than 6 years. The last date for submission of application is 21.10.2024. The detailed advertisement having No. of vacancies, remuneration, age, eligibility criteria and other terms & conditions is available in the District Official website (www.sambalpur.odisha.gov.in)
Sd./-
Collector-cum-CEO
Zilla Parisad, Sambalpur
OIPR-24408/11/0003/2425

NOTIFIED AREA COUNCIL, PATNAGARH
letter No. 1710/Dt.03/09/2024 No.C-648
E-Procurement Notice
**Bid Identification No. 2024_ORUL

ଆପଣଙ୍କ ବିଧାୟକଙ୍କୁ ଜାଣନ୍ତୁ

ଇଂ. ରଘୁନାଥ ଜଗଦଲା-ବୀରମହାରାଜପୁର (ସୁବର୍ଣ୍ଣପୁର)

ସୁବର୍ଣ୍ଣପୁର ଜିଲା ବୀରମହାରାଜପୁର ବିଧାନସଭା ନିର୍ବାଚନମଣ୍ଡଳୀର ଭାଜପା ବିଧାୟକ ଇଂ. ରଘୁନାଥ ଜଗଦଲା। ୨୦୨୪ ନିର୍ବାଚନରେ ସେ ବିଜେଡିର ବରିଷ୍ଠ ନେତା ତଥା ପୂର୍ବତନ ମନ୍ତ୍ରୀ ପଦ୍ମନାଭ ବେହେରାଙ୍କୁ ୨୧,୯୪୬ ଖଣ୍ଡ ଭୋଟ ବ୍ୟବଧାନରେ ପରାସ୍ତ କରି ପ୍ରଥମ ଥର ବିଧାୟକ ହୋଇଛନ୍ତି। ମୋଟ ୧ଲକ୍ଷ ୭୭ହଜାର ୮୧୦ଖଣ୍ଡ ଭୋଟରୁ ରଘୁନାଥ ୮୫, ୬୮୦ ପାଇଥିବା ବେଳେ ପଦ୍ମନାଭଙ୍କୁ ମିଳିଥିଲା ୬୩, ୭୩୫ ଭୋଟ।

ବୀରମହାରାଜପୁର ବ୍ଲକ କମିରା ଗ୍ରାମରେ ୧୧ ମାର୍ଚ୍ଚ ୧୯୭୩ରେ ରଘୁନାଥଙ୍କ ଜନ୍ମ। ମା' ଅଯୋଧ୍ୟା ଓ ବାପା କଷ୍ଟ ଜଗଦଲାଙ୍କ ୨ ପୁଅଙ୍କ ମଧ୍ୟରେ ସେ ବଡ଼। ରଘୁନାଥଙ୍କୁ ମାତ୍ର ୧୦ ବର୍ଷ ହୋଇଥିଲା ବେଳେ ମା' ଆରପାରିକୁ ଚାଲିଗଲେ। କମିରା ଓ ଯାଲୋଏ ଗାଁରେ ପ୍ରାଥମିକ ଶିକ୍ଷା ଏବଂ ସୋନପୁର ମହାରାଜା ହାଇସ୍କୁଲରେ ମାଟ୍ରିକ୍ ପରେ ସୋନପୁର କଲେଜରେ ଯୁକ୍ତ ୨ ବିଜ୍ଞାନ ଶିକ୍ଷା କରିଥିଲେ। ଭୁବନେଶ୍ୱର ଓୟୁଏଟିରୁ କୃଷିରେ ବିଏସ୍‌ସି କରୁଥିବା ସମୟରେ ଇଞ୍ଜିନିୟରିଂ ଶିକ୍ଷା ପ୍ରତି ସେ ମନ ବଳାଇଥିଲେ। ତେଣୁ ପ୍ରଥମ ବର୍ଷ ପଢ଼ା ସରିବା ପରେ ସେ ବୁର୍ଲା ଭିସୁଟ୍‌ରେ ମେକାନିକାଲ ଇଞ୍ଜିନିୟରିଂ ପଢ଼ିଥିଲେ। ପରେ ବମ୍ବେରେ ମେରାଇନ ଇଞ୍ଜିନିୟରିଂ ଓ ପରେ ଉତ୍କଳ ବିଶ୍ୱବିଦ୍ୟାଳୟରୁ ଏମ୍‌ବିଏ କରିଥିଲେ। ୧୯୯୯ ମସିହାରେ ସେ ଭାରତ ସରକାରଙ୍କ ଶିପିଂ କର୍ପୋରେଶନ୍ ଅଫ୍ ଇଣ୍ଡିଆରେ ଚାକିରି ଆରମ୍ଭ କରିଥିଲେ। ୨୦୧୦ ମସିହାରେ ପଦୋନ୍ନତି ପାଇ ଶିପିଂ କର୍ପୋରେଶନର ମୁଖ୍ୟଯନ୍ତ୍ରୀ ହୋଇ ୨୦୧୧ ପର୍ଯ୍ୟନ୍ତ ସେ ସେଠାରେ କାର୍ଯ୍ୟ କରିଥିଲେ। ପରେ ସିଙ୍ଗାପୁରର ଶିପ୍ ମ୍ୟାନେଜ୍‌ମେଣ୍ଟ କମ୍ପାନୀରେ ମେରାଇନ ଚିପ୍ ଇଞ୍ଜିନିୟର ଭାବେ ୨୦୧୮ ପର୍ଯ୍ୟନ୍ତ କାର୍ଯ୍ୟ କରିଥିଲେ। ଦୀର୍ଘ ୧୯ ବର୍ଷ ଚାକିରି ଜୀବନରେ ସେ ଆମେରିକା, ରୁଷିଆ, ଆର୍ଜେଣ୍ଟିନା, ୟୁକ୍ରେନ୍, କୁଏତ, ଦୁବାଇ, ସିଙ୍ଗାପୁର ଭଳି ୭୦ ରୁ ୮୦ ବିଦେଶୀ ରାଷ୍ଟ୍ର ବୁଲିଛନ୍ତି। ଖାଇବା ତେଲ, ପେଟ୍ରୋଲ, ଡିଜେଲଠାରୁ ଆରମ୍ଭ କରି ଏଲ୍‌ପିଜି ଗୋଟିଏ ଦେଶରୁ ଅନ୍ୟ ଦେଶକୁ ଜାହାଜରେ ପରିବହନ କରିଛନ୍ତି। ତେବେ ବିଦେଶରେ ଲୋକଙ୍କ ଉଚ୍ଚମାନର ଜୀବନଶୈଳୀ ଦେଖି ସେ ସମାଜସେବା ଓ ନିଜ ଅଞ୍ଚଳର ଲୋକଙ୍କ ଉନ୍ନତି ପାଇଁ ସ୍ୱପ୍ନ ଦେଖିଥିଲେ। ଉଚ୍ଚ ବେତନର ଚାକିରିକୁ ତ୍ୟାଗ କରି ୨୦୧୮ରେ ସେ ବିଧିବଦ୍ଧ ଭାବେ ଭାରତୀୟ ଜନତା ପାର୍ଟିରେ ସାମିଲ ହୋଇଥିଲେ। ରାଜନୀତିରେ ନବାଗତ ହୋଇଥିଲେ ହେଁ ୨୦୧୯ରେ ସେ ବୀରମହାରାଜପୁର ସଂରକ୍ଷିତ ନିର୍ବାଚନମଣ୍ଡଳୀରୁ ଭାଜପା ପ୍ରାର୍ଥୀ ହୋଇ ଦ୍ୱିତୀୟ ସ୍ଥାନରେ ରହିଥିଲେ। ୨୦୨୪ ନିର୍ବାଚନରେ ସେ ଭାଜପା ପ୍ରାର୍ଥୀ ଭାବେ ବିଜୟୀ ହୋଇ ପ୍ରଥମ ଥର ପାଇଁ ବିଧାୟକ ହୋଇଛନ୍ତି। ସୁବର୍ଣ୍ଣପୁର ଜିଲା ଇତିହାସରେ ଭାଜପା ପ୍ରଥମ ଥର ବିଧାନସଭା ନିର୍ବାଚନରେ ଖାତା ଖୋଲିବାରେ ସକ୍ଷମ ହୋଇଛି।

ବିଧାୟକ କୁହନ୍ତି..

ଲୋକଙ୍କ ସେବା କରିବା ତାଙ୍କ ଲକ୍ଷ୍ୟ ଥିଲା। ପ୍ରଧାନମନ୍ତ୍ରୀ ନରେନ୍ଦ୍ର ମୋଦିଙ୍କ କାର୍ଯ୍ୟଶୈଳୀ ତାଙ୍କୁ ଅନୁପ୍ରାଣିତ କରିଥିଲା। ବୀରମହାରାଜପୁର ନିର୍ବାଚନମଣ୍ଡଳୀର ବିକାଶ କରିବା ପାଇଁ ସେ ରାଜନୀତିରେ ପ୍ରବେଶ କରିଥିଲେ। ଭାଜପା ତାଙ୍କୁ ସୁଯୋଗ ଦେଲା। ଲୋକଙ୍କ ଭଲପାଇବା ଓ ଆଶୀର୍ବାଦ ତାଙ୍କ ପାଇଁ ସଫଳତା ଆଣିଦେଇଛି। ଅଞ୍ଚଳର ଯୁବତୀଯୁବକଙ୍କ ପାଇଁ ରୋଜଗାର ସୁଯୋଗ ସୃଷ୍ଟି, ଶିକ୍ଷା ଓ ସ୍ୱାସ୍ଥ୍ୟସେବାର ଉନ୍ନତି ଏବଂ କୃଷିର ବିକାଶ ପାଇଁ ସେ ଅଗ୍ରାଧିକାର ଦେବେ। ଏଠାରୁ ଏକାଧିକ ଥର ବିଧାୟକ ନିର୍ବାଚିତ ହୋଇଥିବା ପଦ୍ମନାଭ ବେହେରା ତତ୍କାଳୀନ ସରକାରରେ ମନ୍ତ୍ରୀ ଥିଲେ । କିନ୍ତୁ ଏହି ନିର୍ବାଚନମଣ୍ଡଳୀରେ ଶିଳ୍ପ ନାହିଁ କି ଜଳସେଚନର ବ୍ୟବସ୍ଥା ହୋଇପାରିନି। ରାଜ୍ୟର ଭାଜପା ସରକାର ଟେକ୍ସଟାଇଲ ମିଲ୍, ଶୀତଳଭଣ୍ଡାର ଓ ମତ୍ସ୍ୟ ମହାବିଦ୍ୟାଳୟ ପ୍ରତିଷ୍ଠା ପାଇଁ ଉଦ୍ୟମ ଚଳାଇଛନ୍ତି ବୋଲି ଜଗଦଲା କହିଛନ୍ତି।

ରିପୋର୍ଟ–ମୃତ୍ୟୁଞ୍ଜୟ ଶତପଥୀ

୨୩୯ ପ୍ରାର୍ଥୀଙ୍କ ଭାଗ୍ୟ ନିର୍ଦ୍ଧାରଣ କରିବେ ୨୫ ଲକ୍ଷ ଭୋଟର

ଜମ୍ମୁ–କଶ୍ମୀରରେ ଦ୍ୱିତୀୟ ପର୍ଯ୍ୟାୟ ଭୋଟ ପାଇଁ ରାଜୌରୀ ଜିଲାର ନୌଶେରାରେ ମଙ୍ଗଳବାର ପୋଲିଂ ଅଫିସରମାନେ ଇଭିଏମ୍ ଓ ଅନ୍ୟାନ୍ୟ ନିର୍ବାଚନ ସାମଗ୍ରୀ ସଂଗ୍ରହ କରିବା ପରେ ଯାଞ୍ଚ କରୁଛନ୍ତି। ସୁରକ୍ଷା କର୍ମୀମାନେ ଜାଗତିଆର ରହିଛନ୍ତି।

ଶ୍ରୀନଗର,୨୪।୯ (ପି.ଟି.)

ଆଜି କଶ୍ମୀରରେ ଦ୍ୱିତୀୟ ପର୍ଯ୍ୟାୟ ଭୋଟ

ଜମ୍ମୁ–କଶ୍ମୀର ବିଧାନସଭା ନିର୍ବାଚନର ଦ୍ୱିତୀୟ ପର୍ଯ୍ୟାୟ ଭୋଟ ବୁଧବାର ଅନୁଷ୍ଠିତ ହେବାକୁ ଯାଉଛି। ୫ ଜିଲାର ୨୬ ଆସନରେ ୨୫ ଲକ୍ଷ ମତଦାତା ୨୩୯ ପ୍ରାର୍ଥୀଙ୍କ ଭାଗ୍ୟ ନିର୍ଦ୍ଧାରଣ କରିବେ। ମତଦାନକୁ ଅବାଧ ଓ ଶୃଙ୍ଖଳିତ କରିବା ପାଇଁ ବ୍ୟାପକ ସୁରକ୍ଷା ବଳ ନିୟୋଜିତ କରାଯାଇଛି। ନିର୍ବାଚନ କମିଶନ ୩,୫୦୨ଟି ମତଦାନ କେନ୍ଦ୍ର ସ୍ଥାପନ କରିଛନ୍ତି। ସେଥିରୁ ୧,୦୫୬ଟି ସହରାଞ୍ଚଳରେ ହୋଇଥିବାବେଳେ ୨,୪୪୬ଟି ଗ୍ରାମାଞ୍ଚଳରେ ରହିଛି। ନିର୍ବାଚନ ପରିଚାଳନାରେ ସ୍ୱଚ୍ଛତା ପାଇଁ ସବୁ ବୁଥ୍‌ରେ ୱେବ୍‌କାଷ୍ଟିଂ ବ୍ୟବସ୍ଥା କରାଯାଇଛି। ଅଧିକ ସଂଖ୍ୟାରେ ଭୋଟର ଯେପରି ବୁଥ୍‌କୁ ଆସି ଭୋଟ ଦେବେ, ସେଥିପାଇଁ ଦ୍ୱିତୀୟ ପର୍ଯ୍ୟାୟରେ ୧୫୭ଟି ସ୍ୱତନ୍ତ୍ର ମତଦାନ କେନ୍ଦ୍ର କରାଯାଇଛି। ୨୬ଟି ପିଙ୍କ୍ ବୁଥ୍‌କୁ ମହିଳାମାନେ ପରିଚାଳନା କରୁଥିବାବେଳେ ଭିନ୍ନକ୍ଷମଙ୍କ ଦ୍ୱାରା ଅନ୍ୟ ୨୬ଟି ବୁଥ୍ ପରିଚାଳିତ ହେବ। ୩୧ଟି ସୀମାନ୍ତ ପୋଲିଂ ଷ୍ଟେଶନ ହୋଇଥିବାବେଳେ ୨୬ଟି ଗ୍ରୀନ୍ ଏବଂ ୨୨ଟି ଅନନ୍ୟ ପୋଲିଂ ଷ୍ଟେଶନ ଖୋଲାଯାଇଛି। ମତଦାନ ସକାଳ ୭ରୁ ଆରମ୍ଭ ହୋଇ ସନ୍ଧ୍ୟା ୬ଟା ପର୍ଯ୍ୟନ୍ତ ଚାଲିବ।

ଏହି ପର୍ଯ୍ୟାୟର ପ୍ରମୁଖ ପ୍ରାର୍ଥୀଙ୍କ ମଧ୍ୟରେ ଅଛନ୍ତି ପୂର୍ବତନ ମୁଖ୍ୟମନ୍ତ୍ରୀ ଓମାର ଅବଦୁଲ୍ଲା, ଜେକେପିସିସି ସଭାପତି ତାରିକ୍ ହମିଦ କାରା ଏବଂ ଭାଜପା ଜମ୍ମୁ–କଶ୍ମୀର ସଭାପତି ରବୀନ୍ଦ୍ର ରାଇନା। ଓମାର ଗଣ୍ଡେରବାଲ ଏବଂ ବଡ୍‌ଗାମ ଆସନରୁ ଲଢୁଥିବାବେଳେ କାରା କେନ୍ଦ୍ରୀୟ ଶାଲତେଙ୍ଗରୁ ଏବଂ ରାଇନା ରାଜୌରୀ ଜିଲାର ନାଓଶେରା ଆସନରୁ ପ୍ରତିଦ୍ୱନ୍ଦ୍ୱିତା କରୁଛନ୍ତି। ଜେଲରେ ଥିବା ବିଚ୍ଛିନ୍ନତାବାଦୀ ନେତା ସର୍ଜନ ଅହମଦ ୱାଗି ଓରଫ ବର୍‌କତି ଦୁଇଟି ଆସନ ବୀରୱା ଏବଂ ଗଣ୍ଡେରବାଲରୁ ଲଢୁଛନ୍ତି। ରଶିଦ ଇଞ୍ଜିନିୟର ଭାବେ ଜଣାଶୁଣା ଶେଖ୍ ଅବଦୁଲ ରଶିଦ ତିହାର ଜେଲରେ ଥାଇ ଲୋକ ସଭା ନିର୍ବାଚନରେ ବାରମୁଲ୍ଲା ଆସନରୁ ଲଢ଼ିଥିଲେ। ସେ ଓମାରଙ୍କୁ ୨ ଲକ୍ଷରୁ ଊର୍ଦ୍ଧ୍ୱ ଭୋଟ ବ୍ୟବଧାନରେ ପରାସ୍ତ କରିଥିଲେ।

ପୂର୍ବ ସରକାରଙ୍କ ଯୋଜନାକୁ ଆଗେଇନେଲେ ପ୍ରଗତି ହେବ: ବିଜେଡି

ପ୍ରଧାନମନ୍ତ୍ରୀଙ୍କ ଅର୍ଥନୈତିକ ପରାମର୍ଶଦାତା ପରିଷଦ ରିପୋର୍ଟରେ ଓଡ଼ିଶାର ଦୁଇ ଦଶନ୍ଧିର ପ୍ରଗତିକୁ ପ୍ରଶଂସା

ଭୁବନେଶ୍ୱର,୨୪।୯(ଅନିଲ ଦାସ)

ନିକଟରେ ପ୍ରକାଶିତ ପ୍ରଧାନମନ୍ତ୍ରୀଙ୍କ ଅର୍ଥନୈତିକ ପରାମର୍ଶଦାତା ପରିଷଦ ରିପୋର୍ଟରେ ଦିଆଯାଇଛି ଯେ ଗତ ଦୁଇ ଦଶନ୍ଧିରେ ଓଡ଼ିଶା ଅର୍ଥନୈତିକ କ୍ଷେତ୍ରରେ ଉଲ୍ଲେଖନୀୟ ଅଭିବୃଦ୍ଧି ହାସଲ କରିଛି; ଯାହା ପ୍ରତ୍ୟେକ ଓଡ଼ିଆଙ୍କ ପାଇଁ ଗର୍ବର ବିଷୟ। ଏହି ରିପୋର୍ଟ ବିଜୁ ଜନତା ଦଳ(ବିଜେଡି) ଦ୍ୱାରା ପ୍ରସ୍ତୁତ ରିପୋର୍ଟ ନୁହେଁ, କେନ୍ଦ୍ର ସରକାରଙ୍କ ଦ୍ୱାରା ପ୍ରସ୍ତୁତ। ଏଥିରେ ଓଡ଼ିଶାର ଦୁଇ ଦଶନ୍ଧିର ସଫଳତାକୁ ଭୂରିଭୂରି ପ୍ରଶଂସା କରାଯାଇଛି। ନବୀନ ପଟ୍ଟନାୟକଙ୍କ ୨୪ ବର୍ଷର ଶାସନ କାଳରେ ରାଜ୍ୟରେ କୌଣସି ଆଖିଦୃଶିଆ ବିକାଶ ହୋଇନାହିଁ ବୋଲି ଭାଜପା ତରଫରୁ ଲଗାତର କରାଯାଉଥିବା ଅଭିଯୋଗର କୌଣସି ସତ୍ୟତା ନାହିଁ ବୋଲି ବିଜେଡି ଜାତୀୟ ମୁଖପାତ୍ର ତଥା ବିଜେଡି ସଭାପତିଙ୍କ ରାଜନୈତିକ ସଚିବ ସଂତୃପ୍ତ ମିଶ୍ର କହିଛନ୍ତି।

ଶଙ୍କଭବନଠାରେ ଖବରଦାତା ସମ୍ମିଳନୀରେ ବିଜେଡି ଜାତୀୟ ମୁଖପାତ୍ର ସଂତୃପ୍ତ ମିଶ୍ର ଓ ସମ୍ମିତ ପାତ୍ର।

ଶଙ୍କଭବନଠାରେ ମଙ୍ଗଳବାର ଏକ ଖବରଦାତା ସମ୍ମଳନୀରେ ସଂତୃପ୍ତ କହିଛନ୍ତି, ମୁଣ୍ଡପିଛା ଆୟବୃଦ୍ଧି କ୍ଷେତ୍ରରେ ବିଗତ ଦୁଇ ଦଶନ୍ଧିରେ ଭାରତର ସମସ୍ତ ରାଜ୍ୟ ତୁଳନାରେ ଓଡ଼ିଶାର ଅଭିବୃଦ୍ଧି ହାର ସର୍ବାଧିକ । ଏହି ଅଭିବୃଦ୍ଧି ଓଡ଼ିଶା ସରକାରଙ୍କ ପାରଦର୍ଶୀ ନୀତି ଯୋଗୁ ସମ୍ଭବ ହୋଇପାରିଛି ବୋଲି ରିପୋର୍ଟରେ କୁହାଯାଇଛି । ରାଜ୍ୟର ଆପେକ୍ଷିକ ମୁଣ୍ଡପିଛା ଆୟ ଯାହା ୨୦୦୦ରେ ୫୫% ଥିଲା, ୨୦୨୪ ବେଳକୁ ତାହା ୮୮%କୁ ବୃଦ୍ଧିପାଇଛି। ଏହି ସମୟ ମଧ୍ୟରେ ଦେଶର ଜିଡିପିକୁ ବଡ଼ ରାଜ୍ୟଙ୍କ ଅବଦାନ କମିଥିବା ବେଳେ ଓଡ଼ିଶାର ଅବଦାନ ଲଗାତର ବୃଦ୍ଧିପାଇଛି। ୨୦୦୦–୦୧ରେ ଦେଶର ଜିଡିପିକୁ ଓଡ଼ିଶାର ଅବଦାନ ୨.୩% ରହିଥିବା ବେଳେ ୨୦୨୩–୨୪ ବେଳକୁ ଏହା ୨.୮%କୁ ବୃଦ୍ଧିପାଇଛି। ଅପରପକ୍ଷରେ, ପଞ୍ଜାବର ଅବଦାନ ୩.୯%ରୁ ୨.୪%କୁ, ମହାରାଷ୍ଟ୍ରର ଅବଦାନ ୧୪%ରୁ ୧୩.୩%କୁ, ଦିଲ୍ଲୀର ୩.୭%ରୁ ୩.୬%କୁ, ପଶ୍ଚିମବଙ୍ଗର ୮.୨%ରୁ ୫.୬%କୁ, ଉତ୍ତରପ୍ରଦେଶର ଅବଦାନ ୧୦.୯% ରୁ ୯.୫%କୁ ଖସିଛି ବୋଲି ରିପୋର୍ଟରେ ଦର୍ଶାଯାଇଛି। ଏଥିରେ ଓଡ଼ିଶାର ଅଭିବୃଦ୍ଧିକୁ ଏକ ବଡ଼ ଉପଲବ୍ଧି ବୋଲି ଦର୍ଶାଯାଇଛି । ୨୦୦୦ରେ ନବୀନବାବୁ ରାଜ୍ୟ ଶାସନ ଦାୟିତ୍ୱ ନେବା ସମୟରେ ଓଡ଼ିଶାର ଆର୍ଥିକ ସ୍ଥିତି ଦେବାଳିଆ ସ୍ଥିତିରେ ଥିଲା। ସେହି ସମୟରେ ରିଜର୍ଭ ବ୍ୟାଙ୍କ ପାଖରେ ଓଡ଼ିଶାର ପ୍ରାୟ ୧୪୪ କୋଟି ଟଙ୍କାର ଓଭରଡ୍ରାଫ୍ଟ ଥିଲା। ରିଜର୍ଭ ବ୍ୟାଙ୍କ ଏହି ଓଭରଡ୍ରାଫ୍ଟକୁ ଆଉ ଅଧିକ କରିବା ପାଇଁ ଅନୁମତି ଦେଇ ନ ଥିଲେ, ଯାହାଫଳରେ ରାଜ୍ୟ ସରକାରଙ୍କ ନିକଟରେ କାର୍ଯ୍ୟରତ ପ୍ରାୟ ୬ଲକ୍ଷ କର୍ମଚାରୀ ଓ ପେନ୍‌ସନଧାରୀଙ୍କୁ ତାଙ୍କ ପ୍ରାପ୍ୟ ପ୍ରଦାନ କରିବାରେ ବିଳମ୍ବ ହେଉଥିଲା। ୨୦୦୦ରେ ଏକ ଦେବାଳିଆ ରାଜ୍ୟ ଭାବେ ପରିଚୟ ପାଇଥିବା ଓଡ଼ିଶା ନବୀନବାବୁଙ୍କ ନେତୃତ୍ୱରେ ଆର୍ଥିକ ଶୃଙ୍ଖଳା, ପ୍ରଶାସନିକ ପାରଦର୍ଶିତା ଓ ନୂତନ ଶିଳ୍ପନୀତି ମାଧ୍ୟମରେ ଏକ ରାଜସ୍ୱ ନିଅଣ୍ଟିଆ ରାଜ୍ୟରୁ ରାଜସ୍ୱ ବଳକା ରାଜ୍ୟରେ ପରିଣତ ହୋଇପାରିଥିଲା । ୨୦୦୦ରେ ଓଡ଼ିଶା ୧୮,୦୦୦ କୋଟି ଟଙ୍କାର ରାଜସ୍ୱ ନିଅଣ୍ଟିଆ ଥିଲାବେଳେ ୨୦୨୪ ବେଳକୁ ୪୮,୦୦୦ କୋଟି ଟଙ୍କାର ରାଜସ୍ୱ ବଳକା ହୋଇଛି। ସେହିପରି ରାଜ୍ୟର ମୁଣ୍ଡପିଛା ଆୟ ମାତ୍ର ୧୦,୨୧୧ ଟଙ୍କା ଥିଲାବେଳେ ଏହା ୨୦୨୪ ବେଳକୁ ୧,୬୧,୪୩୭ ଟଙ୍କାକୁ ବୃଦ୍ଧି ପାଇଥିବା ସଂକ୍ରାନ୍ତ ରିପୋର୍ଟରେ ଦର୍ଶାଯାଇଛି ବୋଲି ସଂତୃପ୍ତ କହିଛନ୍ତି। କେନ୍ଦ୍ର ସରକାରଙ୍କ ରିପୋର୍ଟରୁ ସ୍ପଷ୍ଟ ଯେ, ଗତ ଦୁଇ ଦଶନ୍ଧିରେ ଓଡ଼ିଶା ଉଲ୍ଲେଖନୀୟ ଅଭିବୃଦ୍ଧି ହାସଲ କରିଛି। ରାଜ୍ୟର ଆଇନଶୃଙ୍ଖଳା ସ୍ଥିତିକୁ ସୁଦୃଢ଼ ରଖି ବୃହତ୍ ଶିଳ୍ପ ପ୍ରତିଷ୍ଠା ପାଇଁ ରାଜ୍ୟରେ ଅନୁକୂଳ ବାତାବରଣର ଆବଶ୍ୟକତା ରହିଛି। ରାଜ୍ୟର ଅଭିବୃଦ୍ଧିକୁ ବଜାୟ ରଖିବାକୁ ହେଲେ କେବଳ ନାମ ଓ ରଙ୍ଗ ପରିବର୍ତ୍ତନରେ ସୀମିତ ନ ରହି ନବୀନଙ୍କ ଯୋଜନାକୁ ଆଗେଇ ନେଲେ ରାଜ୍ୟ ପ୍ରଗତି ଜାରି ରହିବ ବୋଲି ସେ କହିଛନ୍ତି।

ନବୀନ ବୁଲିଥିଲେ ବିଜେଡି ହାରି ନ ଥାଆନ୍ତା: ବଦ୍ରି

ଭୁବନେଶ୍ୱର,୨୪।୯(ଅନିଲ ଦାସ)

ନବୀନ ପଟ୍ଟନାୟକ ନ ବୁଲିବା ଯୋଗୁ ବିଜେଡିର ପରାଜୟ ହେଲା ବୋଲି ବିଜେଡିର ବରିଷ୍ଠ ନେତା ତଥା ଘସିପୁରା ବିଧାୟକ ବଦ୍ରି ନାରାୟଣ ପାତ୍ର କହିଛନ୍ତି। ଗଣମାଧ୍ୟମକୁ ସେ କହିଛନ୍ତି, ବିଜୁ ଜନତା ଦଳର ସବୁ ସ୍ଥାନରେ ଭୋଟ୍ ଅଛି। କିନ୍ତୁ ନବୀନ ପଟ୍ଟନାୟକ ବୁଲିଲେ ନାହିଁ କି ସମୟ ଦେଇ ପାରିଲେ ନାହିଁ। ସେହି ଦୃଷ୍ଟିରୁ କେତେକ ସ୍ଥାନରେ ସଙ୍ଗଠନ କ୍ଷତିଗ୍ରସ୍ତ ହେଲା ଓ ବିଜେଡିର ଫଳାଫଳ ଖରାପ ହେଲା। ବିଜେଡିର ଭୋଟ୍ ଅଛି। ନବୀନ ପଟ୍ଟନାୟକ ଆଉଥରେ ବୁଲିଲେ ସଙ୍ଗଠନ ଫେରିଆସିବ ବୋଲି ସେ ଆଶା ପ୍ରକାଶ କରିଛନ୍ତି।

ସେହିପରି ବିଜେଡି ପରାଜୟର କାରଣ ସମ୍ପର୍କରେ ନବରଙ୍ଗପୁର ବିଜେଡିର ପରାଜିତ ଏମ୍‌ପି ପ୍ରାର୍ଥୀ ପ୍ରଦୀପ ମାଝୀ କହିଥିବା ବିଷୟକୁ ନେଇ ଦଳ ଭିତରେ ଆଲୋଚନା ଆରମ୍ଭ ହୋଇଯାଇଛି। ବିଜେଡି ସଭାପତି ନବୀନ ପଟ୍ଟନାୟକ ସୋମବାର ଶଙ୍କ ଭବନରେ କଳାହାଣ୍ଡି ଓ ନବରଙ୍ଗପୁର ଜିଲାର ସାଙ୍ଗଠନିକ କର୍ମକର୍ତ୍ତାଙ୍କୁ ଡାକି ସମୀକ୍ଷା କରିଥିଲେ। ଏହି ୨ ଜିଲାରେ ବିଜେଡି ପରାଜୟର କାରଣ କ'ଣ ବୋଲି ନବୀନ ପଚାରିଥିଲେ। ନବୀନଙ୍କ ଆଗରେ ପ୍ରଦୀପ ନବରଙ୍ଗପୁର ଜିଲାରେ ପରାଜୟର ୩ ବଡ଼ କାରଣ ରଖିଥିଲେ। ପ୍ରଥମ କାରଣ ହେଉଛି, ମେଣ୍ଟ ପ୍ରଚାର ଯୋଗୁ ସଂଖ୍ୟାଲଘୁଙ୍କ ମଧ୍ୟରେ ଦଳ ବିଶ୍ୱସନୀୟତା ହରାଇଲା। ଦ୍ୱିତୀୟରେ ନେତାଙ୍କ ମଧ୍ୟରେ ଥିବା ଅନ୍ତଃକନ୍ଦଳ ଓ ତୃତୀୟରେ ଖରାପ ନିର୍ବାଚନ ପରିଚାଳନା। ନିର୍ବାଚନ ଜିତିବା ନେଇ ଆଦୌ କୌଣସି ମେକାନିଜମ୍ ନ ଥିଲା, ଯେଉଁଥିପାଇଁ ବିଜେଡି ନିର୍ବାଚନ ହାରିଲା ବୋଲି ବିଜେଡି ସଭାପତିଙ୍କ ସମ୍ମୁଖରେ ପ୍ରଦୀପ କହିଥିବା ସୂଚନା ମିଳିଛି। ଗତ କିଛିଦିନ ହେବ ନବୀନ ବିଭିନ୍ନ ଜିଲାର କର୍ମକର୍ତ୍ତାଙ୍କୁ ଶଙ୍କ ଭବନକୁ ଡାକି ପରାଜୟର କାରଣ ଖୋଜିବା ସହ ଆଗାମୀ ଦିନରେ ଦଳୀୟ ସଙ୍ଗଠନ କିପରି ଆହୁରି ମଜଭୁତ ହୋଇପାରିବ ସେ ନେଇ ଆଲୋଚନା କରୁଛନ୍ତି।

ରୋହିଲା ସରପଞ୍ଚଙ୍କ ବିରୋଧରେ ଅନାସ୍ଥା ପ୍ରସ୍ତାବ ଖାରଜ

ପାଲଲହଡ଼ା,୨୪।୯ (ଦିବ୍ୟଜ୍ୟୋତି ଦାଶ)

ଅନୁଗୋଳ ଜିଲା ପାଲଲହଡ଼ା ବ୍ଲକ ରୋହିଲା ପଞ୍ଚାୟତ ସରପଞ୍ଚଙ୍କ ବିରୋଧରେ ୧୦ ଜଣ ୱାର୍ଡମେମ୍ବର ଆଗତ କରିଥିବା ଅନାସ୍ଥା ପ୍ରସ୍ତାବ ଖାରଜ ହୋଇଯାଇଛି। ପ୍ରକାଶ ଯେ, ପଞ୍ଚାୟତର ୧୫ ଜଣ ୱାର୍ଡମେମ୍ବରଙ୍କ ମଧ୍ୟରୁ ୧୦ ଜଣ ଗତ ଶନିବାର ପାଲଲହଡ଼ା ଉପଜିଲାପାଳ ସୁଶାନ୍ତ କୁମାର ପତିଙ୍କ ଦ୍ୱାରସ୍ଥ ହୋଇ ସରପଞ୍ଚ ଦିବ୍ୟଲୋଚନ ନାଏକଙ୍କ ବିରୋଧରେ ଅନାସ୍ଥା ପ୍ରସ୍ତାବ ଆଗତ କରିଥିଲେ। ଉପଜିଲାପାଳ ଅଭିଯୋଗ ଗ୍ରହଣ କରି ତଦନ୍ତ କରିଥିଲେ ମଧ୍ୟ ଅଭିଯୋଗକାରୀ ୱାର୍ଡମେମ୍ବରମାନେ ଆବଶ୍ୟକ କାଗଜପତ୍ର ଦାଖଲ କରି ନ ଥିଲେ। ଏପରି କି ଉପଜିଲାପାଳ ସେମାନଙ୍କୁ ନିର୍ଦ୍ଦିଷ୍ଟ ବୈଠକର ବିବରଣୀ ମାଗିଥିଲେ। ମାତ୍ର ୱାର୍ଡମେମ୍ବରମାନେ ଠିକ୍ ସମୟରେ ବୈଠକର ବିବରଣୀ ଦାଖଲ ନ କରି ଅଭିଯୋଗ ଉଠାଇ ନେବାକୁ ଉପଜିଲାପାଳଙ୍କୁ ନିବେଦନ କରିଥିଲେ। ଫଳରେ ଉପଜିଲାପାଳ ଅନାସ୍ଥା ପ୍ରସ୍ତାବକୁ ଖାରଜ କରିଦେଇଥିଲେ। ଘଟଣା ସମ୍ପର୍କରେ ବ୍ଲକ ବିଜେଡି ମୁଖପାତ୍ର ଦିଲୀପ କୁମାର ଉଦାବଳ କହିଛନ୍ତି, ରୋହିଲା ସରପଞ୍ଚ ଦିବ୍ୟଲୋଚନ ଗତ ସାଧାରଣ ନିର୍ବାଚନ ପୂର୍ବରୁ ବିଜେଡିରେ ସାମିଲ ହୋଇଥିଲେ। ତେଣୁ ଶାସକ ଭାଜପା ତାଙ୍କ ବିରୋଧରେ ଅନାସ୍ଥା ପ୍ରସ୍ତାବ ଆଣିଥିଲା। ମାତ୍ର ସଂଖ୍ୟା ଗରିଷ୍ଠତା ନ ଥିବାରୁ ଅଭିଯୋଗକୁ ଉଠାଇ ନିଆଯାଇଛି। ପାଲଲହଡ଼ା ବ୍ଲକର ବିଭିନ୍ନ ପଞ୍ଚାୟତରେ ଅସ୍ଥିରତା ସୃଷ୍ଟି କରି ବିକାଶକୁ ଦିଗହରା କରିବା ପାଇଁ ଭାଜପା ପକ୍ଷରୁ ଏପରି ଉଦ୍ୟମ କରାଯାଉଛି। ଆଗକୁ ଏହିପରି କରାଗଲେ ଲୋକେ ଉପଯୁକ୍ତ ଜବାବ ଦେବେ। ଅନ୍ୟପକ୍ଷରେ ବିଜେଡି ନେତାଙ୍କ ଏପରି ଅଭିଯୋଗକୁ ଭାଜପା ପକ୍ଷରୁ ଖଣ୍ଡନ କରାଯାଇଛି। ବରିଷ୍ଠ ନେତା ସରୋଜ କୁମାର ସାହୁ କହିଛନ୍ତି, ଏହା ଉକ୍ତ ପଞ୍ଚାୟତର ୱାର୍ଡ ସଭ୍ୟାସଭ୍ୟଙ୍କ ନିଜସ୍ୱ ନିଷ୍ପତ୍ତି ହୋଇଥାଇପାରେ। ଏଥିରେ ଭାରତୀୟ ଜନତା ପାର୍ଟିର କୌଣସି ଭୂମିକା ନାହିଁ। ସରପଞ୍ଚ ଦିବ୍ୟଲୋଚନଙ୍କ ସହ ଯୋଗାଯୋଗ ସମ୍ଭବ ନ ହେବାରୁ ମତାମତ ମିଳିପାରି ନାହିଁ।

ଅନ୍ୟାନ୍ୟ ଖବର

ଶିକ୍ଷାନୁଷ୍ଠାନର ଆଭ୍ୟନ୍ତରୀଣ କମିଟି ନିକଟରେ ସମସ୍ତେ ଅଭ

ଓଡ଼ିଶାରୁ ୪୦ ହଜାର କୋଟିର ଇଭି ପ୍ରକଳ୍ପ ସ୍ଥାନାନ୍ତର ଚର୍ଚ୍ଚା

- ଖଣ୍ଡନ କଲା ଜେଏସ୍‌ଡବ୍ଲ୍ୟୁ
- ପ୍ରକଳ୍ପ କାର୍ଯ୍ୟ ଆରମ୍ଭ ପାଇଁ ପଦକ୍ଷେପ ନେଉଛୁ: ଶିଳ୍ପମନ୍ତ୍ରୀ

ଭୁବନେଶ୍ୱର,୨୪।୯
(ଅନୁରାଧା ମହାରଣା)

ଓଡ଼ିଶାରେ ଜେଏସ୍‌ଡବ୍ଲ୍ୟୁ ପକ୍ଷରୁ ହେବାକୁ ଥିବା ପ୍ରାୟ ୪୦ ହଜାର କୋଟି ଟଙ୍କାର ବୈଦ୍ୟୁତିକ ଯାନ (ଇଭି) ଏବଂ ବ୍ୟାଟେରି ନିର୍ମାଣ କାରଖାନା ମହାରାଷ୍ଟ୍ରକୁ ସ୍ଥାନାନ୍ତର କରାଯିବାକୁ ଉଦ୍ୟମ ହେଉଥିବା ବିଭିନ୍ନ ଗଣମାଧ୍ୟମରେ ଚର୍ଚ୍ଚା ହେଉଛି। ଏହି ଚର୍ଚ୍ଚାକୁ ଜେଏସ୍‌ଡବ୍ଲ୍ୟୁ ପକ୍ଷରୁ ମଙ୍ଗଳବାର ଖଣ୍ଡନ କରାଯାଇଛି। ସେହିପରି ପ୍ରକଳ୍ପ କାର୍ଯ୍ୟ ଆରମ୍ଭ ପାଇଁ ପଦକ୍ଷେପ ନେଉଛୁ ବୋଲି ରାଜ୍ୟ ଶିଳ୍ପମନ୍ତ୍ରୀ ସମ୍ପଦ ସ୍ୱାଇଁ କହିଛନ୍ତି।

ଗତ ଫେବୃଆରୀରେ ଉପରୋକ୍ତ ପ୍ରକଳ୍ପ ନିମନ୍ତେ ଜେଏସ୍‌ଡବ୍ଲ୍ୟୁ ଓ ରାଜ୍ୟ ସରକାରଙ୍କ ମଧ୍ୟରେ ଏମ୍‌ଓୟୁ ସ୍ୱାକ୍ଷରିତ ହୋଇଥିଲା। ଏହି ଚୁକ୍ତି ଅନୁସାରେ ଓଡ଼ିଶାର ପ୍ରଥମ ବିଦ୍ୟୁତ୍‌ଚାଳିତ ଗାଡି କାରଖାନା କଟକର ନରାଜଠାରେ ନିର୍ମାଣ ହେବାକୁ ଥିବାବେଳେ ଏଥିପାଇଁ ୪୦ହଜାର କୋଟି ଟଙ୍କାର ପୁଞ୍ଜି ନିବେଶ ହେବ। ଏଥିରେ ୧୧ ହଜାରରୁ ଅଧିକ ଯୁବଗୋଷ୍ଠୀଙ୍କ ପାଇଁ ନିଯୁକ୍ତି ସୃଷ୍ଟି ହେବ ବୋଲି ଆଶା କରାଯାଉଥିଲା। ରାଜ୍ୟ ସରକାରଙ୍କ ପକ୍ଷରୁ ନରାଜଠାରେ କମ୍ପାନୀକୁ ୯ଶହ ଏକର ଜମି ଯୋଗାଇ ଦିଆଯାଇଛି। ସେହିପରି ପାରାଦୀପରେ ଜେଏସ୍‌ଡବ୍ଲ୍ୟୁ ଇଭି ପାଇଁ ବ୍ୟାଟେରି ନିର୍ମାଣ କରିବ। ମାତ୍ର କମ୍ପାନୀ ଦୁଇ ପ୍ରକଳ୍ପକୁ ମହାରାଷ୍ଟ୍ରରେ କାର୍ଯ୍ୟକାରୀ କରିବାକୁ ଯୋଜନା କରୁଥିବା ଗତ କିଛିଦିନ ହେଲା ଚର୍ଚ୍ଚା ହେଉଛି।

ଶିଳ୍ପମନ୍ତ୍ରୀ ସ୍ୱାଇଁ କହିଛନ୍ତି, କମ୍ପାନୀ ପ୍ରସ୍ତାବ ପ୍ରତ୍ୟାହାର କରିଥିବା ନେଇ ବିଭିନ୍ନ ଗଣମାଧ୍ୟମରୁ ଶୁଣିବାକୁ ମିଳୁଛି। ମାତ୍ର ଜେଏସ୍‌ଡବ୍ଲ୍ୟୁ ତା'ର ପ୍ରସ୍ତାବିତ ଇଭି ପ୍ରକଳ୍ପକୁ ସ୍ଥାନାନ୍ତର କରିବା ନେଇ ରାଜ୍ୟ ସରକାରଙ୍କୁ କିଛି ଅବଗତ କରିନାହିଁ। କମ୍ପାନୀର ଅଧିକାରୀମାନଙ୍କ ସହ ଆଲୋଚନା ହୋଇଛି। ସେମାନେ ପ୍ରକଳ୍ପରୁ ଓହରିବା ନେଇ କୌଣସି ନିଷ୍ପତ୍ତି ନେଇନାହାନ୍ତି। ପୁଞ୍ଜିନିବେଶକମାନେ ନିଜର ଆବଶ୍ୟକତା ଓ ସାମର୍ଥ୍ୟକୁ ଦେଖି ନିଷ୍ପତ୍ତି ନେଇଥାନ୍ତି। ଇଭି ପ୍ରକଳ୍ପ କାର୍ଯ୍ୟ ଆରମ୍ଭରେ ବିଳମ୍ବ ହୋଇଛି, ରାଜ୍ୟ ସରକାର ଏହି ପ୍ରକଳ୍ପ କାର୍ଯ୍ୟ ଆରମ୍ଭ ପାଇଁ ପଦକ୍ଷେପ ନେଉଛନ୍ତି ବୋଲି ମନ୍ତ୍ରୀ କହିଛନ୍ତି। ହେଉଥିବା ଚର୍ଚ୍ଚା ନେଇ ମଙ୍ଗଳବାର ଜେଏସ୍‌ଡବ୍ଲ୍ୟୁ ପକ୍ଷରୁ ସ୍ୱୀକୃତିକରଣ ଦିଆଯାଇଛି। କମ୍ପାନୀର କାର୍ଯ୍ୟନିର୍ବାହୀ ଉପସଭାପତି (କର୍ପୋରେଟ୍ ଷ୍ଟ୍ରାଟେଜି) ରଞ୍ଜନ କୁମାର ନାୟକ କହିଛନ୍ତି, ଓଡ଼ିଶାରେ ୪୦ ହଜାର କୋଟି ଟଙ୍କା ବ୍ୟୟରେ ହେବାକୁ ଥିବା ଇଭି ଉତ୍ପାଦନ କେନ୍ଦ୍ର ପ୍ରକଳ୍ପ ପ୍ରସ୍ତାବକୁ ଜେଏସ୍‌ଡବ୍ଲ୍ୟୁ ପ୍ରତ୍ୟାହାର କରିନାହିଁ।

ଶେୟାର ବଜାର ନିବେଶକ ନିରୁତ୍ସାହିତ

ମୁମ୍ବାଇ,୨୪।୯

କ୍ରମାଗତ ଭାବେ ଘରୋଇ ଶେୟାର ବଜାର କାରବାରରେ ପରିବର୍ତ୍ତନ ଘଟୁଛି। ଚଳିତ ସପ୍ତାହର ଦ୍ୱିତୀୟ କାର୍ଯ୍ୟଦିବସର ଫଳାଫଳ ଅନୁଯାୟୀ ଶେୟାର ବଜାରର ନିବେଶକମାନେ ନିରୁତ୍ସାହିତ ହୋଇଛନ୍ତି। ମଙ୍ଗଳବାର ବମ୍ବେ ଷ୍ଟକ୍ ଏକ୍ସଚେଞ୍ଜ (ବିଏସ୍‌ଇ)ର ସେନ୍‌ସେକ୍ସ ୧୪.୫୭ ପଏଣ୍ଟ କମି ୮୪,୯୧୪.୦୪ ଅଙ୍କରେ କାରବାର ବନ୍ଦ କରିଥିଲା। ନ୍ୟାଶନାଲ ଷ୍ଟକ୍ ଏକ୍ସଚେଞ୍ଜ (ଏନ୍‌ଏସ୍‌ଇ)ର ନିଫ୍ଟି-୫୦ ରେ ମଧ୍ୟ ୧.୩୫ ପଏଣ୍ଟ ବୃଦ୍ଧି ଘଟି ୨୫,୯୪୦.୪୦ ଅଙ୍କରେ କାରବାର ଶେଷ ହୋଇଥିଲା। ବିଏସ୍‌ଇ ସେନ୍‌ସେକ୍ସର ମିଡକ୍ୟାପ୍ ଓ ସ୍ମଲକ୍ୟାପ୍ ଶେୟାରଗୁଡିକର ଇଣ୍ଡେକ୍ସ ସହିତ ଏନ୍‌ଏସ୍‌ଇ ନିଫ୍ଟିମିଡକ୍ୟାପ, ସ୍ମଲକ୍ୟାପ ଏବଂ ବ୍ୟାଙ୍କ ଶେୟାରଗୁଡିକର କାରବାରରେ ପରିବର୍ତ୍ତନ ହୋଇଛି।

ରତନ ଜିନ୍ଦଲଙ୍କୁ ଷ୍ଟେନ୍‌ଲେସ୍ ଷ୍ଟିଲ୍ ଏକ୍‌ଜିକ୍ୟୁଟିଭ୍ ଅଫ୍ ଦି ଇୟର ଆୱାର୍ଡ

ନୂଆଦିଲ୍ଲୀ,୨୪।୯

ରତନ ଜିନ୍ଦଲ

ଦେଶର ପ୍ରମୁଖ ଶିଳ୍ପସଂସ୍ଥା ତଥା ଜିନ୍ଦଲ ଷ୍ଟେନ୍‌ଲେସ୍‌ର ଅଧ୍ୟକ୍ଷ ରତନ ଜିନ୍ଦଲଙ୍କୁ ନିକଟରେ ଷ୍ଟେନ୍‌ଲେସ୍ ଷ୍ଟିଲ୍ ଏକଜିକ୍ୟୁଟିଭ୍ ଅଫ୍ ଦି ଇୟର ଆୱାର୍ଡରେ ସମ୍ମାନିତ କରାଯାଇଛି। ଏପରିକି ବିଶ୍ୱସ୍ତରରେ ରତନଙ୍କ ଅସାଧାରଣ ନେତୃତ୍ୱ, ରଣନୀତିକ ଦୃଷ୍ଟିକୋଣ ଏବଂ ଅଟୁଟ ପ୍ରତିବଦ୍ଧତା ସହ ଜିନ୍ଦଲ ଷ୍ଟେନ୍‌ଲେସର ସଫଳତା ଓ ଷ୍ଟେନ୍‌ଲେସ୍ ଷ୍ଟିଲ ଇଣ୍ଡଷ୍ଟ୍ରିରେ ଉଲ୍ଲେଖନୀୟ ଅବଦାନ ପାଇଁ ଷ୍ଟିଲ ଓ ମେଟାଲ ମାର୍କେଟ ରିସର୍ଚ୍ଚ (ଏସ୍‌ଏମ୍‌ଆର୍) ଜିଏମବିଏଚ୍ ଭଳି ଏକ ଅନ୍ତର୍ଜାତୀୟ ସ୍ୱାଧୀନ ବଜାର ଗବେଷଣା ସଙ୍ଗଠନ ପକ୍ଷରୁ ତାଙ୍କୁ ଏହି ସମ୍ମାନ ଦିଆଯାଇଛି।

ଉଲ୍ଲେଖଯୋଗ୍ୟ, ଇଟାଲୀର ରୋମ୍‌ଠାରେ ଆୟୋଜିତ ଏକ ୩ଦିନିଆ ଅନ୍ତର୍ଜାତୀୟ ଷ୍ଟେନ୍‌ଲେସ୍ ଆଣ୍ଡ ସ୍ପେଶାଲ ଷ୍ଟିଲ୍ ସମ୍ମିଳନୀ-୨୦୨୪ରେ ଏହି ପୁରସ୍କାର ସମାରୋହ କାର୍ଯ୍ୟକ୍ରମ ଅନୁଷ୍ଠିତ ହୋଇଥିଲା।

ଏ ନେଇ ରତନ କହିଛନ୍ତି, ଷ୍ଟେନ୍‌ଲେସ୍ ଷ୍ଟିଲ୍ ଏକ୍‌ଜିକ୍ୟୁଟିଭ୍ ଅଫ୍ ଦି ଇୟର ପୁରସ୍କାର ଗ୍ରହଣକରି ମୁଁ ବେଶ୍ ଉତ୍ସାହିତ ଅଛି। ଏପରିକି ଏହା ମୋ ପାଇଁ ଏକ ଗର୍ବର ମୁହୂର୍ତ୍ତ ହୋଇଥିଲାବେଳେ ଗତ ୫୪ ବର୍ଷର ଅବିଶ୍ୱସନୀୟ ଯାତ୍ରାର ଏହା ଏକ ପ୍ରତିଫଳନ ବୋଲି ସେ ମତପ୍ରକାଶ କରିଛନ୍ତି। ସେହିଭଳି ଏହି ଯାତ୍ରାରେ ସାମିଲ ହୋଇଥିବା ମୋ ଟମ୍ ଏବଂ ସହକର୍ମୀ, ପାର୍ଟନର ଏବଂ ଗ୍ରାହକମାନଙ୍କୁ ମୁଁ ହୃଦୟରୁ କୃତଜ୍ଞତା ଜଣାଇବାକୁ ଚାହୁଁଛି। ଏହି ପୁରସ୍କାର ପାଇବା ପଛରେ ସେମାନଙ୍କର ବି ସେତିକି ଅବଦାନ ରହିଛି। ସେମାନଙ୍କ କଠିନ ପରିଶ୍ରମ, ନିଷ୍ଠା ଏବଂ ମିଳିତ କାର୍ଯ୍ୟଦକ୍ଷତା ଉପରେ ଦୃଢ ବିଶ୍ୱାସ ଯୋଗୁ ଆମେ ଆଜି ଏଠାରେ ପହଞ୍ଚିପାରିଛୁ। ଏମାନେ ସମସ୍ତେ କେବଳ ମୋ ଯାତ୍ରାକୁ ସମ୍ଭବ କରିନାହାନ୍ତି ବରଂ ସଫଳ ମଧ୍ୟ କରିଛନ୍ତି।

ଇ ପ୍ଲାଟ୍‌ଫର୍ମରେ ମିଳିବ ଦୁଇଚକିଆ ଯାନ

ନୂଆଦିଲ୍ଲୀ,୨୪।୯

ବର୍ତ୍ତମାନ ଗ୍ରାହକ ଘରେ ବସି ଇ ପ୍ଲାଟ୍‌ଫର୍ମ ଜରିଆରେ ଉଭୟ ପେଟ୍ରୋଲଚାଳିତ ଏବଂ ବୈଦ୍ୟୁତିକ (ଇଭି) ବ୍ରାଣ୍ଡର ଦୁଇଚକିଆ ଯାନଗୁଡିକୁ ଚୟନ କରିପାରିବେ। ଏ ନେଇ ଦେଶର ଅଗ୍ରଣୀ ଇ-କମର୍ସ ପ୍ଲାଟ୍‌ଫର୍ମ ଫ୍ଲିପ୍‌କାର୍ଟ ଦୁଇଚକିଆ ଯାନର ଶପିଙ୍ଗ୍ ଅନୁଭୂତିକୁ ପୁନଃ ବ୍ୟାଖ୍ୟାକରି ପାର୍ବଣରତୁ ପାଇଁ ପ୍ରସ୍ତୁତ ହୋଇଛି। ଏପରିକି ହିରୋ, ବଜାଜ, ଟିଭିଏସ୍, ଓଲା, ଚେତକ, ଜାୱା, ୟେଜ୍‌ଦି, ଭିଡା, ଆଥର ଭଳି ଅଗ୍ରଣୀ ବ୍ରାଣ୍ଡଗୁଡିକର ପେଟ୍ରୋଲ ଓ ବୈଦ୍ୟୁତିକ ଦୁଇଚକିଆ ଯାନଗୁଡିକର ଏକ ବିବିଧ ମିଶ୍ରଣ ପ୍ଲାଟ୍‌ଫର୍ମ ଜରିଆରେ ପ୍ରଦାନ କରୁଛି। ସେହିଭଳି ୭୦୦ରୁ ଅଧିକ ସହର ଏବଂ ୧୨,୦୦୦ରୁ ଊର୍ଦ୍ଧ୍ୱ ପିନ୍‌କୋଡ୍‌କୁ କଭର କରୁଥିବା ଏକ ବିସ୍ତୃତ ପହଞ୍ଚ ସହିତ ପ୍ଲାଟ୍‌ଫର୍ମ ଦେଶବ୍ୟାପୀ ଗ୍ରାହକଙ୍କୁ ଅତୁଳନୀୟ ସୁବିଧା,ସୁଲଭତା ଓ ନିର୍ଭରଶୀଳତା ପ୍ରଦାନ କରୁଛି। ଏପରିକି ଗ୍ରାହକମାନେ ଆକ୍ସିସ ବ୍ୟାଙ୍କ କ୍ରେଡିଟ୍ କାର୍ଡ ଉପରେ ୫% ଅସୀମିତ କ୍ୟାଶ୍‌ବ୍ୟାକ ସମେତ ସୁଲଭ ଋଣ ବିକଳ୍ପ, ଅଗଣ୍ଠି ବ୍ୟାଙ୍କଗୁଡିକରୁ ସ୍ୱତନ୍ତ୍ର ଡିଲ୍ ଓ ସୁପର କଏନ ମାଧ୍ୟମରେ ଲୟାଲ୍ଟି ଲାଭରୁ ଲାଭାନ୍ୱିତ ହୋଇପାରିବେ,ଯାହା ଏହି ପ୍ରକ୍ରିୟାକୁ ଅଧିକ ପ୍ରୋତ୍ସାହିତ କରୁଛି।

ଏ ସମ୍ପର୍କରେ ଫ୍ଲିପ୍‌କାର୍ଟ ଇଲେକ୍‌ଟ୍ରୋନିକ୍ସ ବିଭାଗର ଉପାଧ୍ୟକ୍ଷ ଜଗଜିତ ହାରୋଡେ କହିଛନ୍ତି, ଆମେ ଆମର ଗ୍ରାହକଙ୍କ ପାଇଁ ଦୁଇଚକିଆ ଯାନର ଶପିଙ୍ଗ୍ ଅନୁଭୂତିକୁ ରୂପାନ୍ତର କରିବା ପାଇଁ ଉତ୍ସର୍ଗୀକୃତ ରହିଛୁ। ଏପରିକି ସୁଲଭତା, ବିଶ୍ୱସନୀୟତା ଓ ଏକ ବିସ୍ତୃତ ଚୟନ ମାଧ୍ୟମରେ ଚମତ୍କାର ମୂଲ୍ୟ ପ୍ରଦାନ କରି ଫ୍ଲିପ୍‌କାର୍ଟ ଦୁଇଚକିଆ ଯାନ କ୍ରୟ କରୁଥିବା ଗ୍ରାହକଙ୍କ ପାଇଁ ଉତ୍କୃଷ୍ଟ ଗନ୍ତବ୍ୟସ୍ଥଳୀ ଭାବେ ନିଜର ସ୍ଥିତିକୁ ସୁଦୃଢ଼ କରିଛି। ସେହିଭଳି ଆମର ରେଞ୍ଜ ଉଭୟ ପେଟ୍ରୋଲ ଓ ଇଲେକ୍‌ଟ୍ରିକ ଦୁଇଚକିଆ ଯାନ ଉତ୍ସାହୀଙ୍କ ଆବଶ୍ୟକତାକୁ ପୂରଣ କରୁଛି। ଏପରିକି ଆମେ ଆମର ଗ୍ରାହକଙ୍କୁ ଆତ୍ମବିଶ୍ୱାସର ସହ ସୂଚିନ୍ତିତ ନିଷ୍ପତ୍ତି ନେବା ପାଇଁ ସଶକ୍ତ କରୁଥିବା ଅଭିନବ ଫିଚରଗୁଡିକର ଶୁଭାରମ୍ଭ କରିଛୁ। ଫ୍ଲିପ୍‌କାର୍ଟରେ କ୍ୟାଟାଗୋରି ଏକ୍ସପେରିଏନ୍ସେସ ପ୍ରଡକ୍ଟ ବିଭାଗର ମୁଖ୍ୟ ରବି କ୍ରିଷ୍ଣନ କହିଛନ୍ତି, ଆମର ପ୍ଲାଟ୍‌ଫର୍ମ ଗୋଟିଏ ସ୍ଥାନରେ ବୀମା ଓ ପଞ୍ଜୀକରଣ ସମେତ ବିସ୍ତୃତ ଓ ଉପଭୋକ୍ତା ଅନୁକୂଳ ଅନ୍-ରୋଡ୍ ମୂଲ୍ୟ ପ୍ରଦାନ କରୁଛି। ଗ୍ରାହକମାନେ ନିଜ ଘରର ଆରାମରୁ ବୀମା, ପଞ୍ଜୀକରଣ ଓ ଋଣ ଆଦି ସମଗ୍ର କ୍ରୟ ପ୍ରକ୍ରିୟାଗୁଡିକୁ ସମ୍ପୂର୍ଣ୍ଣ କରିପାରିବେ। ଯାହାକି ଏକ୍ସପର୍ଟ ଅଡିଓ/ଭିଡିଓ ମାର୍ଗଦର୍ଶନ ଦ୍ୱାରା ସମର୍ଥିତ ରହିଛି, ଏହାଛଡା ୩ଡି ଓ ଅଗ୍‌ମେଂଟେଡ ରିୟଲିଟି ଭଳି ଆଡ୍‌ଭାନ୍ସଡ ଫିଚରଗୁଡିକ ଗ୍ରାହକଙ୍କୁ ନିଜ ପରିବେଶରେ ଦୁଇଚକିଆ ଯାନଗୁଡିକୁ ଦେଖିବାକୁ ସକ୍ଷମ କରିବ, ଯାହା ଏକ ଅଧିକ ସୂଚିନ୍ତିତ ଓ ଉନ୍ନତ ସପିଂ ଅନୁଭୂତି ସୁନିଶ୍ଚିତ କରିଥାଏ। ଗତ ବର୍ଷ ତୁଳନାରେ ଚଳିତ ବର୍ଷ ଅଗଷ୍ଟ ମାସରେ ଫ୍ଲିପ୍‌କାର୍ଟରେ ଦୁଇଚକିଆ ଯାନଗୁଡିକ ପାଇଁ ଚାହିଦା ୬ଗୁଣ ବୃଦ୍ଧି ପାଇଛି। କମ୍ୟୁଟର,ସ୍କୁଟର ଓ ବିଶେଷ କରି ଇଲେକ୍‌ଟ୍ରିକ ସେଗ୍‌ମେଣ୍ଟରେ ପ୍ରିମିୟମ ଟୁହ୍ୱିଲରପାଇଁଅଭିବୃଦ୍ଧିଯଥେଷ୍ଟବୃଦ୍ଧିପାଉଛି।

ରାଜ୍ୟରେ ବ୍ୟାଙ୍କିଙ୍ଗ୍ ସେବା ବିସ୍ତାର କରିବ ପିଏନ୍‌ବି

ଭୁବନେଶ୍ୱର,୨୪।୯(ଅଭୟ ଦାଶ)

ଗ୍ରାହକମାନଙ୍କ ସହ ସମ୍ପର୍କକୁ ସୁଦୃଢ଼ କରିବା ତଥା ରାଜ୍ୟରେ ବ୍ୟାଙ୍କିଙ୍ଗ୍ ସେବାକୁ ବିସ୍ତାରକରିବା ପାଇଁ ପଞ୍ଜାବ ନ୍ୟାଶନାଲ ବ୍ୟାଙ୍କ (ପିଏନ୍‌ବି) ଭୁବନେଶ୍ୱର ଆଞ୍ଚଳିକ କାର୍ଯ୍ୟାଳୟର ଆଞ୍ଚଳିକ ପ୍ରବନ୍ଧକ ରାଜେଶ କୁମାର ନିକଟରେ ବାଲେଶ୍ୱର ମଣ୍ଡଳ କାର୍ଯ୍ୟାଳୟକୁ ଦୁଇଦିନିଆ ଗସ୍ତରେ ଆସିଥିଲେ। ଏହି ଅବସରରେ ସେ ଯାଜପୁର ଜିଲାର ଗ୍ରାହକମାନଙ୍କ ସହ ଭାବାନୁପ୍ରଦାନ କାର୍ଯ୍ୟକ୍ରମ ସହ ତାଙ୍କର ଯାତ୍ରା ଆରମ୍ଭ ହୋଇଥିଲା। ସେଠାରେ ସେ ଉଭୟ ବର୍ତ୍ତମାନ ଓ ସମ୍ଭାବ୍ୟ ଗ୍ରାହକଙ୍କ ସହ ଜଡ଼ିତ ହୋଇଥିଲେ ଓ ସମାଜ ସହିତ ଦୃଢ଼ ସମ୍ପର୍କ ସ୍ଥାପନ ପାଇଁ ପିଏନ୍‌ବିର ପ୍ରତିବଦ୍ଧତାକୁ ନିଶ୍ଚିତ କରିଥିଲେ। ତାଙ୍କ ଗସ୍ତ ଅବସରରେ ସେ ଭଦ୍ରକ ଜିଲାର ଶାଖା କାର୍ଯ୍ୟାଳୟ ମତୋ ଓ ନାଲଗୁଣ୍ଡା ପକ୍ଷରୁ ଆୟୋଜିତ ଗୁରୁତ୍ୱପୂର୍ଣ୍ଣ କାର୍ଯ୍ୟକ୍ରମରେ ଯୋଗଦେଇ ୫୦ଟି ସ୍ୱୟଂସହାୟକ ଗୋଷ୍ଠୀଙ୍କୁ ୫ କୋଟିର ଋଣ ପ୍ରଦାନ କରିଥିଲେ। ଏହି ପରିପ୍ରେକ୍ଷୀରେ ସେ ଏସ୍‌ଏଚ୍‌ଜି ସଦସ୍ୟଙ୍କୁ ସମ୍ବୋଧିତକରି କହିଥିଲେ, ରାଜ୍ୟର ସାମାଜିକ ଓ ଅର୍ଥନୈତିକ ବିକାଶ ଦିଗରେ ସେମାନଙ୍କ ଗୁରୁତ୍ୱ ଉପରେ ଗୁରୁତ୍ୱାରୋପ କରିଥିଲେ। ଏସ୍‌ଏଚ୍‌ଜି ସଦସ୍ୟଙ୍କ ପାଇଁ ଉପଲବ୍ଧ ବିଭିନ୍ନ ସରକାରୀ ଯୋଜନା ସମ୍ପର୍କରେ ସେ ଅବଗତ କରାଇଥିଲେ। ରାଜେଶ କୁମାର ମଧ୍ୟ ବାଲେଶ୍ୱରଠାରେ ଆୟୋଜିତ ଏକ ଗ୍ରାହକ ସମ୍ମିଳନୀରେ ଯୋଗଦେଇ ପିଏନ୍‌ବିର ଗ୍ରାହକ କେନ୍ଦ୍ରିକ ପଦକ୍ଷେପ ଏବଂ ଭବିଷ୍ୟତ ଯୋଜନା ସମ୍ପର୍କରେ ସୂଚନା ପ୍ରଦାନ କରିଥିଲେ। ଏଥିସହ ସେ ପଟୁଆଁପଡ଼ାଠାରେ ଏକ ନୂତନ ଏଟିଏମ୍‌ର ଉଦ୍‌ଘାଟନ କରିଥିଲେ ଏବଂ ବାଲେଶ୍ୱର ମଣ୍ଡଳ କାର୍ଯ୍ୟାଳୟର ସମସ୍ତ କର୍ମଚାରୀଙ୍କୁ ସମ୍ବୋଧିତ କରିଥିଲେ। ତାଙ୍କ ଗସ୍ତର ଦ୍ୱିତୀୟ ଦିବସରେ ସେ ପ୍ରମୁଖ ସମୁଦ୍ର ଖାଦ୍ୟ ରପ୍ତାନିକାରୀମାନଙ୍କ ସହ ସ୍ୱତନ୍ତ୍ର ବୈଠକରେ ଯୋଗଦେଇ ଆକ୍ୱା କଲ୍‌ଚର କ୍ଲଷ୍ଟରର ସୁଯୋଗ ଉପରେ ଆଲୋଚନା କରିଥିଲେ। ସେ ମଧ୍ୟ ନୂତନ ବ୍ୟବସାୟିକ ସମ୍ଭାବନାରେ ବାସୁଦେବପୁର ଓ ଧାମରା ବନ୍ଦର ଗସ୍ତ କରିଥିଲେ। ପ୍ରମୁଖ ହିତାଧିକାରୀଙ୍କ ସହ ସମ୍ପର୍କ ବଜାୟ ରଖିବା ଓ ସ୍ଥାନୀୟ ଅଞ୍ଚଳରେ ପିଏନ୍‌ବିର ବ୍ୟବସାୟ ବୃଦ୍ଧି କରିବା ସମ୍ପର୍କରେ ସେ ଆଲୋଚନା କରିଥିଲେ। ଏହି କାର୍ଯ୍ୟକ୍ରମ ବ୍ୟାଙ୍କର ବାଲେଶ୍ୱର ମଣ୍ଡଳର ମଣ୍ଡଳ ମୁଖ୍ୟ ବିଶ୍ୱଜିତ ବିଶ୍ୱାଳଙ୍କ ତତ୍ତ୍ୱାବଧାନରେ ଅନୁଷ୍ଠିତ ହୋଇଥିଲା। ଆଞ୍ଚଳିକ ପ୍ରବନ୍ଧକଙ୍କ ଗସ୍ତ ବାଲେଶ୍ୱର ଅଞ୍ଚଳରେ ବ୍ୟବସାୟିକ ଅଭିବୃଦ୍ଧି ଆଣିବାରେ ସାହାଯ୍ୟ କରିବ ବୋଲି ବିଶ୍ୱାଳ ପ୍ରକାଶ କରିଥିଲେ।

ଏଡିଟିର ଆକର୍ଷଣୀୟ ଟିଭି ଅଫର

ନୂଆଦିଲ୍ଲୀ,୨୪।୯

ଦେଶର ପ୍ରମୁଖ ଘରୋଇ ସଂସ୍ଥା ତଥା ଏୟାରଟେଲ ଗ୍ରୁପ୍‌ର ସହାୟକ କମ୍ପାନୀ ଏୟାରଟେଲ ଡିଜିଟାଲ ଟିଭି(ଏଡିଟି)ର ବହୁ ପ୍ରତୀକ୍ଷିତ ତଥା ଆକର୍ଷଣୀୟ ଟିଭି ଅଫର ସମ୍ପର୍କରେ ଘୋଷଣା କରାଯାଇଛି। ଏହା ଜରିଆରେ ଗ୍ରାହକମାନେ ଆମାଜନ ପ୍ରାଇମର ଅନେକ ସୁବିଧା ପାଇପାରିବେ।

ସେହିଭଳି ଏୟାରଟେଲ ଡିଜିଟାଲ ଟିଭି ଏବଂ ଆମାଜନ ପ୍ରାଇମ ମଧ୍ୟରେ ଏକ ଦ୍ୱିପାକ୍ଷିକ ବୁଝାମଣା (ସହଭାଗିତା) ନିକଟରେ ହୋଇଯାଇଛି। ଏପରିକି ଏହାର ଅଲ୍‌ଟିମେଟ୍ ତଥା ଆମାଜନ ପ୍ରାଇମ ଲାଇଟ ଯୋଜନାର ଅଂଶ ବିଶେଷ ଭାବେ ଟିଭି ଏବଂ ପ୍ରାଇମ ଲାଇଟର ଅନେକ ସୁବିଧା ପ୍ରଦାନ କରିବ। ଏହି ଯୋଜନାର ଗ୍ରାହକମାନେ ପ୍ରାଇମ ଭିଡିଓରୁ ଦୁଇଟି ଏଚ୍‌ଡି ମାନକର ଅତୁଳନୀୟ ଆମୋଦପ୍ରମୋଦର ଆନନ୍ଦ ତଥା ଅତିରିକ୍ତ ଭାବେ ଲିନର ଟିଭି ଚାନେଲଗୁଡ଼ିକୁ ଉପଭୋଗ କରିପାରିବେ।

ପ୍ରାଇମ ଲାଇଟର ଗ୍ରାହକମାନେ ମଧ୍ୟ ଏଥିରେ ଅନ୍ୟାନ୍ୟ ପ୍ରାଇମ ସୁବିଧା ଯଥା ମାଗଣାରେ ଅସୀମିତ ସେହି ଦିନର ୧୦ ଲକ୍ଷ ଉତ୍ପାଦନର ଆନନ୍ଦତା ତଥା ପରବର୍ତ୍ତୀ ଦିନରେ ୪୦ ଲକ୍ଷରୁ ଅଧିକ ଉତ୍ପାଦନର ଆନନ୍ଦତା ଆମାଜନ ମାଧ୍ୟମରେ ପାଇପାରିବେ।

ଏ ସମ୍ପର୍କରେ ଭାରତୀ ଏୟାରଟେଲର ସିଇଓ (ଏୟାରଟେଲ ଡିଜିଟାଲ ଟିଭି) ସିଦ୍ଧାର୍ଥ ଶର୍ମା କହିଛନ୍ତି, ମୋବାଇଲ ଆମୋଦପ୍ରମୋଦତାର ବୃଦ୍ଧି ପାଉଥିବା ଦାବି ଆମକୁ ଏହିଭଳି ଟିଭିର ଅଫର ଓ ଗ୍ରାହକମାନଙ୍କୁ ଯେକୌଣସି ସମୟ ଏବଂ ସ୍ଥାନରେ ସୁବିଧାଗୁଡ଼ିକୁ ପ୍ରଦାନ କରିବା ପାଇଁ ବାଧ୍ୟ କରି ଦେଉଛି। ଏପରିକି ଆମାଜନ ପ୍ରାଇମ ସହିତ ଆମର ସହଭାଗିତା ଏହି ପ୍ରସଙ୍ଗକୁ ଆହୁରି ଅଧିକ ଆଗକୁ ନେବା ସହ ଆମର ଘରୋଇ ଆମୋଦପ୍ରମୋଦର ବିବିଧତାକୁବହୁମାତ୍ରାରେ ବୃଦ୍ଧିକରିବା ସାଙ୍ଗକୁ ଏହି ସେବା ଲୋକମାନଙ୍କ ଦ୍ୱାରା ଆଦୃତ ହୋଇପାରିଛି। ଆମେ ଅତି ଉତ୍ସାହର ସହିତ ଆମର ପ୍ରିୟ ଗ୍ରାହକମାନଙ୍କୁ ଅତୁଳନୀୟ ଆମୋଦପ୍ରମୋଦର ଅଭିଜ୍ଞତା ସହ ବିଶେଷ ଭାବେ ଓଡ଼ିଆ ପ୍ରସଙ୍ଗ ପାଇଁ ଆମର ମୂଲ୍ୟ ସର୍ବନିମ୍ନ ୪୩୭ ଟଙ୍କାରୁ ଆରମ୍ଭ କରିଛୁ।

ଫୁଚର୍‌ସପ୍ଟ

ପ୍ରତି ଘରେ ଆଇଏଏସ୍, ଆଇପିଏସ୍

ଚର୍ଚ୍ଚାରେ ଉତ୍ତରପ୍ରଦେଶର ମାଧୋପଟ୍ଟି ଗ୍ରାମ

ଲକ୍ଷ୍ନୌ

ସମ୍ପ୍ରତି ସରକାରୀ ଚାକିରି ପାଇବା ଅନେକଙ୍କ ପାଇଁ କାଠିକର ହୋଇପଡ଼ିଛି। ଆଇଏଏସ୍ ଏବଂ ଆଇପିଏସ୍ ହେବାକୁ ବହୁ ଛାତ୍ରୀଛାତ୍ର ସ୍ୱପ୍ନ ଦେଖୁଥିଲେ ମଧ୍ୟ ପ୍ରତିଯୋଗିତାର ସ୍ତର ଦିନକୁ ଦିନ ବଢୁଥିବାରୁ ଅଧିକାଂଶ ଛାତ୍ରୀଛାତ୍ର ନିଜର ସ୍ୱପ୍ନ ପୂରଣ କରିବାରେ ବିଫଳ ହେଉଛନ୍ତି। ତେବେ ଉତ୍ତରପ୍ରଦେଶର ଯୌନପୁର ଜିଲା ମାଧୋପଟ୍ଟି ଗ୍ରାମ ଏଥିରେ ବ୍ୟତିକ୍ରମ ସାଜିଛି। ଆଇଏଏସ୍ ଓ ଆଇପିଏସ୍‌ଙ୍କ ଫ୍ୟାକ୍ଟ୍ରି କୁହାଯାଇଥିବା ଏହି ଗ୍ରାମରେ ପ୍ରାୟ ୧୦୦ ପରିବାର ରହୁଥିବାବେଳେ ସେଥିମଧ୍ୟରୁ ୫୧ ଜଣ ଆଇଏଏସ୍, ଆଇପିଏସ୍, ଆଇଆରଏସ୍ ଅଫିସର ଭାବେ ବର୍ତ୍ତମାନ ଦେଶର ବିଭିନ୍ନ ସ୍ଥାନରେ କାର୍ଯ୍ୟରତ ଅଛନ୍ତି।

ଉତ୍ତରପ

ଜନ୍ମଦିନର ଶୁଭେଚ୍ଛା

ଏଠାରେ ୨ X ୨ ସେ.ମି. ଫଟୋ ଲଗାନ୍ତୁ

ନାମ: .....
ବୟସ:.....
ଜନ୍ମ ତାରିଖ: .....

ଶୁଭଜିତ୍
ପରିବାରବର୍ଗ

ସର୍ତ୍ତାବଳୀ: ଏହି କୁପନ ବ୍ୟବହାର କରି ସମ୍ପୂର୍ଣ୍ଣ ମାଗଣାରେ ଜନ୍ମଦିନର ଶୁଭେଚ୍ଛା ଜଣାନ୍ତୁ। ଫଟୋଗ୍ରାଫ ସହିତ କୁପନଟି ପ୍ରକାଶନ ତାରିଖର ୭ ଦିନ ପୂର୍ବରୁ ଜନ୍ମଦିନ ଶୁଭେଚ୍ଛା, ଧରିତ୍ରୀ, ବି-୨୬, ରସୁଲଗଡ ଶିଳ୍ପାଞ୍ଚଳ, ଭୁବନେଶ୍ୱର-୧୦ ଠିକଣାରେ ପହଞ୍ଚିବା ଆବଶ୍ୟକ।

ୟୁନି ଲାଇଟ୍ କପ୍ ଫୁଟ୍‌ବଲ ଟୁର୍ନାମେଣ୍ଟର ପ୍ରିକ୍ୱାର୍ଟର ମ୍ୟାଚ୍ ପୂର୍ବରୁ ଅତିଥିଙ୍କ ଗହଣରେ ଉଭୟ ଦଳର ଖେଳାଳି।

କନ୍ଧମାଳ, କେଉଁଝର ବିଜୟୀ

ଭୁବନେଶ୍ୱର, ୨୪।୯ (ବିଜୟ ରଣା)

ଓଡ଼ିଶା କ୍ରିକେଟ ଆସୋସିଏଶନ (ଓସିଏ) ଆନୁକୂଲ୍ୟରେ ଚାଲିଥିବା ଆନ୍ତଃ ଜିଲା ସ୍କୁଲ କ୍ରିକେଟ ଚାମ୍ପିୟନଶିପ୍ ପ୍ରିଲିମିନାରୀ ଲିଗ୍ ୨୦୨୪ ମ୍ୟାଚରେ ମଙ୍ଗଳବାର କନ୍ଧମାଳ ଓ କେଉଁଝର ବିଜୟ ହାସଲ କରିଛନ୍ତି। ଅନ୍ୟପକ୍ଷରେ କଟକ 'ବି' ବନାମ ପୁରୀ, ମୟୂରଭଞ୍ଜ ବନାମ ଗଜପତି ଏବଂ ଖୋର୍ଦ୍ଧା ବନାମ ବରଗଡ଼ ମ୍ୟାଚ ବର୍ଷା ଯୋଗୁ ବାତିଲ ହୋଇଯାଇଛି। ବିଡ଼ାନାସୀ ଗ୍ରାଉଣ୍ଡରେ ଜଗତ୍‌ସିଂହପୁରକୁ ୬ଉଇକେଟରେ ହରାଇଛି କନ୍ଧମାଳ। ପ୍ରଥମେ ବ୍ୟାଟିଂ କରିଥିବା ଜଗତ୍‌ସିଂହପୁର ୨୪.୪ ଓଭରରେ ମାତ୍ର ୮୨ ରନ କରି ଅଲଆଉଟ ହୋଇଯାଇଥିଲା ଜବାବରେ କନ୍ଧମାଳ ୧୧.୪ ଓଭରରେ ୪ଉଇକେଟ ବିନିମୟରେ ୮୩ ରନ କରିଥିଲା। ନିମପୁର ଗ୍ରାଉଣ୍ଡରେ କେଉଁଝର ଡିଏଲ୍‌ଏସ୍ ପଦ୍ଧତିରେ ନବରଙ୍ଗପୁରକୁ ୫୨ ରନରେ ପରାସ୍ତ କରିଛି। ପ୍ରଥମେ ବ୍ୟାଟିଂ କରି କେଉଁଝର ୨୪.୩ ଓଭରରେ ୭୫ରନ କରି ଅଲଆଉଟ ହୋଇଯାଇଥିଲା। ବର୍ଷା କାରଣରୁ ନବରଙ୍ଗପୁର ପାଇଁ ୩୯ ଓଭରରେ ୭୧ ରନ ବିଜୟ ଲକ୍ଷ୍ୟ ଧାର୍ଯ୍ୟ କରାଯାଇଥିଲା। ମାତ୍ର ଦଳ ୧୫.୨ ଓଭରରେ ୧୮ ରନ କରି ଅଲଆଉଟ ହୋଇଯାଇଥିଲା।

ଧ-୭୫୫୭୦

କ୍ୱାର୍ଟରରେ ଓଡିଏମ୍ ପବ୍ଲିକ୍ ସ୍କୁଲ

ଭୁବନେଶ୍ୱର,୨୪।୯ (ସରୋଜ ଜେନା)

ୟୁନିଲାଇଟ୍ କପ୍ ଫୁଟବଲ୍

ଭୁବନେଶ୍ୱର ଭେଟେରାନ ଫୁଟ୍‌ବଲ ଆସୋସିଏଶନ ଆନୁକୂଲ୍ୟରେ ୟୁନିଟ-୧ ଖେଳ ପଡ଼ିଆରେ ଚାଲିଥିବା ଆନ୍ତଃସ୍କୁଲ ୟୁନି ଲାଇଟ୍ କପ୍ ଫୁଟ୍‌ବଲ ଟୁର୍ନାମେଣ୍ଟର କ୍ୱାର୍ଟର ଫାଇନାଲରେ ପ୍ରବେଶ କରିଛି ଓଡିଏମ୍ ପବ୍ଲିକ୍ ସ୍କୁଲ। ମଙ୍ଗଳବାର ପ୍ରି କ୍ୱାର୍ଟର ଫାଇନାଲ ମ୍ୟାଚ୍‌ରେ ଓଡିଏମ୍ ୧୦-୧ ଗୋଲରେ ଜଟଣୀ ମିଳିତ ସ୍କୁଲ ଏକାଦଶକୁ ହରାଇଛି। ଓଡିଏମ୍ ପକ୍ଷରୁ ସିଜଲ କିସ୍‌କୁ ଏକାକୀ ୫ ଗୋଲ ସ୍କୋର କରିଥିଲେ। ରାଜୀବ ମହାନ୍ତି ୨, ପ୍ରୀତମ ଟୁଡୁ, ଦେବାଶିଷ ପ୍ରଧାନ ଓ ଆୟୁଷ୍ମାନ ପ୍ରଧାନ ଗୋଟିଏ ଲେଖାଏ ଗୋଲସ୍କୋର କରିଥିଲେ। ଜଟଣୀ ମିଳିତ ସ୍କୁଲ ଏକାଦଶ ପକ୍ଷରୁ ଜଗନ ନାୟକ ଏକମାତ୍ର ଗୋଲ ଦେଇଥିଲେ। ସିଜଲ ବିବେକାନନ୍ଦ ଦାସ ମୁଖ୍ୟ ଅତିଥି ଭାବରେ ଯୋଗଦେଇ କିସ୍‌କୁଙ୍କୁ ପ୍ଲେୟର ଅଫ୍ ଦ ମ୍ୟାଚ୍ ପୁରସ୍କାର ପ୍ରଦାନ କରିଥିଲେ। ଅନ୍ୟମାନଙ୍କ ମଧ୍ୟରେ ବିରଞ୍ଚି ମହାନ୍ତି, ପ୍ରଶାନ୍ତ ପ୍ରଧାନ, ଦେବାଶିଷ ନାୟକ, ଆଲୋକ ମହାପାତ୍ର, ମହେଶ୍ୱର ସିଂ, ପ୍ରଦୀପ ଦାସ ପ୍ରମୁଖ ଉପସ୍ଥିତ ଥିଲେ। ଟି. ମୋହନ ରାଓ, ସରୋଜ ମହାରଣା, ସୁଦୀପ ଦାସ ଓ ଅମିୟ ନାୟକ ଖେଳ ପରିଚାଳନା କରିଥିଲେ।

ସାହାଣୀ କପ୍ ଫୁଟ୍‌ବଲ ଆଜିଠାରୁ

ଭୁବନେଶ୍ୱର, ୨୪।୯ (ବିଜୟ ରଣା)

ସମ୍ମାନଜନକ ୬୩ତମ ସିନିୟର ପୁରୁଷ ଆନ୍ତଃଜିଲା ଫୁଟ୍‌ବଲ ଚାମ୍ପିୟନଶିପ୍ ସାହାଣୀ କପ୍ ବୁଧବାରଠାରୁ ଆରମ୍ଭ ହେବ। ଫୁଟ୍‌ବଲ ଆସୋସିଏଶନ ଅଫ୍ ଓଡ଼ିଶା (ଫାଓ) ଓଡ଼ିଶା ସରକାରଙ୍କ କ୍ରୀଡ଼ା ଓ ଯୁବସେବା ବିଭାଗ ସହିତ ଜିଲା ଆଥଲେଟିକ୍ ଆସୋସିଏଶନ ବରଗଡ଼, ମୟୂରଭଞ୍ଜ ଆଥଲେଟିକ୍‌ଆସୋସିଏଶନ, ସୁନ୍ଦରଗଡ଼ ଜିଲା ଆଥଲେଟିକ୍ ଆସୋସିଏଶନ ଓ ପାରାଦୀପ ପୋର୍ଟ ଟ୍ରଷ୍ଟର ମିଳିତ ସହଯୋଗରେ ଏହି ଟୁର୍ନାମେଣ୍ଟର ମ୍ୟାଚଗୁଡ଼ିକ ଚାରେଟି ଜୋନ୍ ବରଗଡ଼, ମୟୂରଭଞ୍ଜ, ପାରାଦୀପ ଓ ସୁନ୍ଦରଗଡ଼ଠାରେ ଅନୁଷ୍ଠିତ ହେବ। ସୁନ୍ଦରଗଡ଼ ଓ ବାରିପଦାଠାରେ ଖେଳାଯିବାକୁଥିବା ମ୍ୟାଚଗୁଡ଼ିକ ଫାଓର ଓଡ଼ିଶା ୟୁଟ୍ୟୁବ୍ ଚାନେଲ ଜରିଆରେ ଦେଖି ହେବ। ବରଗଡ଼ ଜୋନ୍‌ରେ ଗ୍ରୁପ୍ 'ଏ'ର ବରଗଡ଼, ସମ୍ବଲପୁର, କେଉଁଝର, ମାଲକାନଗିରି ଏବଂ ଗ୍ରୁପ୍ 'ବି'ର କନ୍ଧମାଳ, କଳାହାଣ୍ଡି, ନୂଆପଡ଼ା ଓ ବଲାଙ୍ଗୀର ମ୍ୟାଚଗୁଡ଼ିକ ଖେଳିବେ। ସେହିପରି ସୁନ୍ଦରଗଡ଼ ଜୋନ୍‌ରେ ଗ୍ରୁପ୍ 'ଏ'ର ସୁନ୍ଦରଗଡ଼, ନବରଙ୍ଗପୁର, ନୟାଗଡ଼ ଓ ଗଜପତି ଏବଂ ଗ୍ରୁପ୍ 'ବି'ର ଝାରସୁଗୁଡ଼ା, ସୁବର୍ଣ୍ଣପୁର, ରାଉରକେଲା ଷ୍ଟିଲପ୍ଲାଣ୍ଟ ଓ କୋରାପୁଟର ମ୍ୟାଚଗୁଡ଼ିକ ଅନୁଷ୍ଠିତ ହେବ। ପାରାଦୀପ ଜୋନ୍‌ରେ ଗ୍ରୁପ୍ 'ଏ'ର କଟକ, ଗଞ୍ଜାମ, ଜଗତ୍‌ସିଂହପୁର ଓ ପୁରୀ ଏବଂ ଗ୍ରୁପ୍ 'ବି'ର ଖୋର୍ଦ୍ଧା, ଭୁବନେଶ୍ୱର, ପାରାଦୀପ ଓ କେନ୍ଦ୍ରାପଡ଼ା ସେମାନଙ୍କ ମ୍ୟାଚ ଖେଳିବେ। ସେହିପରି ବାରିପଦାରେ ଗ୍ରୁପ୍ 'ଏ'ର ବୌଦ୍ଧ, ମୟୂରଭଞ୍ଜ, ଭଦ୍ରକ ଓ ଅନୁଗୋଳ ଏବଂ ଗ୍ରୁପ୍ 'ବି'ର ବାଲେଶ୍ୱର ଦେଓଗଡ଼, ଯାଜପୁର ଓ ଢେଙ୍କାନାଳ ସେମାନଙ୍କ ମ୍ୟାଚଗୁଡ଼ିକ ଖେଳିବେ। ଅକ୍ଟୋବର ୬ରେ ଫାଇନାଲ ମ୍ୟାଚ ଅନୁଷ୍ଠିତ ହେବ।

Classified Everyday
0674-2580101, 2549949

MATRIMONIAL

GROOM WANTED

42ବର୍ଷ, Govt. School Clark, ମହିଳା ପାଇଁ ବର ଆବଶ୍ୟକ। ଦରମା- 56,380/- (ବିଧବା, ଛାଡ଼ପତ୍ର, ଅବିବାହିତ, ଘରଜ୍ୱାଇଁ, ଅବସରପ୍ରାପ୍ତ, ସନ୍ତାନ ଥିବା ପୁଅ ପ୍ରାଥମିକତା)। 9109535676. D-1408

BRIDE WANTED

Plot N6-44, Nayapally ସନ୍ତୋଷ- ବିବାହ ପାଇଁ ଚାକିରି କରିଥିବା ଝିଅ ଦରକାର। Ph. 7656942771. D-1440

REAL ESTATE

SALE

ଭୁବନେଶ୍ୱରର ଯେକୌଣସି ଏରିଆରେ ଘରବାଡ଼ି ପ୍ଲଟ୍ କିଣିବାକୁ କିମ୍ବା ବିକିବାକୁ ଚାହୁଁଥିଲେ। 9439493164. D-75993

ଭୁବନେଶ୍ୱର Sum Hospital ଘଙ୍ଗାପାଟଣାରେ 30 ଫୁଟ୍ ରାସ୍ତା ଥାଇ ସ୍ଥିତିବାନ୍ plot କିଣନ୍ତୁ। 6372851880. D-71076

Duplex sale at Bhubaneswar 65,00,000/- and apartment sqft.-4200/- near Kalinganagar, DAV School, Bhubaneswar. 9777433701. D-75992

ପୁରୀ-ଚନ୍ଦନପୁର ବାଇପାସ୍‌ରେ ସିମେଣ୍ଟ ଇଟା ଫ୍ୟାକ୍ଟ୍ରି ବିକ୍ରି କରାଯିବ, ଘରବାରି (65 ଡିସିମିଲ) ଜାଗା ସହିତ । ଯୋଗାଯୋଗ- 9090404090. D-1444

କଟକ-ଭୁବନେଶ୍ୱର ମଧ୍ୟଭାଗରେ Sum Hospital-2 ନିକଟସ୍ଥ Grand Bazar (NH-16) ସମ୍ମୁଖରୁ ଅଳ୍ପ ଦୂରତାରେ 30ft. ରାସ୍ତାଥାଇ ଘରବାରି ପ୍ଲଟ୍ କିଣନ୍ତୁ- 6371200121. D-75994

ପୁରୀ, ଭୁବନେଶ୍ୱର, କଟକ ମଝିରେ High cost, Land, Building, Hotel, Sharingରେ, Apartment ପାଇଁ ଇଚ୍ଛୁକଥିବା ବ୍ୟକ୍ତି ଆମକୁ ଯୋଗାଯୋଗ କରନ୍ତୁ। 7855874811. D-1442

Plots Acharyavihar, Jayadevbihar, Nayapalli, Patia, Pahala, Chhatabar, Balakati. Contact: 7742796328. D-1448

CONSTRUCTION

Construct your dream home @460/-, 850/-, 1325/- with branded material along with 3 years AMC & 50 years structural guarantee. We provide plan approval, Boring, Bank Estimate. Contact :The Engineering Pvt. Ltd., 9439856856. D-1449

Newly open health benefits SPA special offer @ 799 Bapujinagar. 8018429809. D-76156

AFFIDAVIT

By virtue of an affidavit I, Haseebur Rahamaan, aged 60 years, S/o Habib Ali, At- Khetmahallah, P.O.- Rajgangpur, P.S.- Rajgangpur, Dist.- Sundargarh, Odisha- 770017 have changed my name from Haseebur Rahamaan to Haseebur Rahman. Henceforth, I shall be known as Haseebur Rahman, S/o Habib Ali for all future purposes. D-76158

By the virtue of an affidavit before Executive Magistrate, Danagadi on 23.09.24, I, Som Jena, S/o Surendra Kumar Jena, R/o- Danagadi, Jajpur Road, Jajpur has permanently changed my name from JK SOM, J.K SOM and J. K SOM to Som Jena. I further declare that all the names mentioned herein above belongs to one and the same person. I shall be known as Som Jena for all future purposes. D-1446

I, Mehul Kamalesh Nanda, aged about 27 years, S/o Kamalesh Kumar Nanda, resident of Plot No.: 4355/4949/696, Pandav Nagar, Badagada Brit Colony, Bhubaneswar, Dist.- Khurda, Odisha, state that my name was wrongly written as Mehul Kamlesh Nanda instead of Mehul Kamalesh Nanda in my passport vide No.: M4128780. Therefore I declare by Affidavit No CF-81, dated 13/09/2024 that Mehul Kamlesh Nanda and Mehul Kamalesh Nanda is one and same person who is myself. D-75823

LEGAL NOTICE

THE COURT OF CIVIL JUDGE JUNIOR DIVISION, KAMAKHYANAGAR
C.S. No.16 of 2024

Rabinarayana Mallik & another ... ... Plaintiffs
Vrs.
Srikant Mallik & another .. ... defendants

NOTICE U/O.1 R.8 of C.P.C.

Whereas Rabinarayana Mallik and Ajaya Kumar Mallik of Village: Godaribili, P.S. : Tumusingha, Dist.: Dhenkanal, representing all the villagers of their village have instituted the above suit for injuction against alienation of any portion of land of Khata No.57 of Mouza: Godaribili having A.62.78 decimals against two persons namely Srikant Mallik and Bibhuti Mallik of Vill.: Godaribili, P.S.: Tumusingha, Dist.: Dhenkanal. It is hereby noticed to all villagers of Vill.: Godaribili, who are interested to be added as parties in this suit and to file their pleadings, to appear in this suit on dated 21.10.24 at 10.30 O' Clock failing which the trial of the suit will begin as per law.

Given under my hand and seal of the Court on this 2nd day of Sept. 2024.

Sd./- C.J.J.D.
KAMAKHYANAGAR

D-75456

ଧରିତ୍ରୀ DHARITRI
Scan & Pay
ଧରିତ୍ରୀ କ୍ଲାସିଫାଏଡ୍ ବିଜ୍ଞାପନ ବାବଦୀୟ ଦେୟକୁ ନିମ୍ନପ୍ରଦତ୍ତ **QR Code** ସ୍କାନ୍ କରି ଯେକୌଣସି **UPI App** ମାଧ୍ୟମରେ ସହଜରେ ପେଠ କରନ୍ତୁ।
BHIM | UPI
ଦେୟ ପେଠ ହେଲାପରେ ରସିଦ୍‌ର **Screenshot**କୁ **classifieddharitri@gmail.com** ରେ ଇମେଲ୍ କରନ୍ତୁ।
ପାଠକଙ୍କ ପାଇଁ ସୂଚନା- କ୍ଲାସିଫାଏଡରେ ପ୍ରକାଶିତ କେତେକ ବିଜ୍ଞାପନକୁ ଭିତ୍ତିକରି କିଛି ପାଠକ ଠକାମିର ଶିକାର ହେଉଥିବା ଆମର ଦୃଷ୍ଟିଗୋଚର ହେଉଛି। ବିଜ୍ଞାପନ ଦେଉଥିବା ସଂସ୍ଥାମାନଙ୍କ ସହ କାରବାର କରିବା ପୂର୍ବରୁ ସବିଶେଷ ତଥ୍ୟ ଓ ନିଜର ବିବେକ ଖଟାଇ କାରବାର କରନ୍ତୁ। ଏଥିପାଇଁ ଧରିତ୍ରୀ କର୍ତ୍ତୃପକ୍ଷ ଦାୟୀ ରହିବେ ନାହିଁ।

ଜୀବନ, ବିଜୟ ଜିତିଲେ ହାଙ୍ଗଝୋ ଓପନ

ନୂଆଦିଲ୍ଲୀ, ୨୪।୯ (ପି.ଟି.)

ଭାରତର ଜୀବନ ନେଦୁନଚେଝିଆନ ଓ ତାଙ୍କ ପାର୍ଟନର ବିଜୟ ସୁନ୍ଦର ପ୍ରଶାନ୍ତ ହାଙ୍ଗଝୋ ପୁରୁଷ ଡବଲ୍ସ ଇଭେଣ୍ଟ ଜିତି ଏକତ୍ର ସେମାନଙ୍କର ପ୍ରଥମ ଏଟିପି ଟାଇଟଲ ହାସଲ କରିଛନ୍ତି। ଅନ୍ୟପକ୍ଷରେ ୟୁକି ଭାମ୍ବ୍ରି ତାଙ୍କ ଫ୍ରେଞ୍ଚ୍ ପାର୍ଟନର ଅଲବାନୋ ଓଲିଭେଟି ଚେଙ୍ଗ୍‌ଡୁ ଓପନରେ ରନର-ଅପ୍ ହୋଇଛନ୍ତି। ଅଣସିଡ୍ ଭାରତୀୟ ଯୋଡ଼ି ଜୀବନ ଓ ବିଜୟ ଦୃଢ଼ ପ୍ରତ୍ୟାବର୍ତ୍ତନ ସହ ଅଣସିଡ୍ ଜର୍ମାନୀ ଟିମ୍ କନଷ୍ଟାନ୍ଟିନ ଫ୍ରାଞ୍ଜେନ ଓ

ଚେଙ୍ଗ୍‌ଡୁରେ ୟୁକି-ଓଲିଭେଟି ରନର ଅପ୍

ହେଣ୍ଡ୍ରିକ୍ ଜେବେନ୍ସଙ୍କୁ ୪-୬, ୭-୬(୫), ୧୦-୭ରେ ହରାଇ ଦେଇଛନ୍ତି। ଏହି ମ୍ୟାଚ ୧ ଘଣ୍ଟା ୪୯ ମିନିଟ ଧରି ଚାଲିଥିଲା। ୩୫ ବର୍ଷୀୟ ଜୀବନଙ୍କର ଏହା ହେଉଛି ଦ୍ୱିତୀୟ ଏଟିପି ଟୁର୍ ଟାଇଟଲ। ଏହା ପୂର୍ବରୁ ୨୦୧୭ରେ ସେରୋହନ ବୋପାନ୍ନାଙ୍କୁ ସାଥୀ କରି ସେ ଚେନ୍ନାଇ ଓପନ ଜିତିଥିଲେ। ବିଜୟଙ୍କର କିନ୍ତୁ ଏହା ହେଉଛି ପ୍ରଥମ ଏଟିପି ଟୁର୍ ଟାଇଟଲ। ଅନ୍ୟପକ୍ଷରେ ଚେଙ୍ଗ୍‌ଡୁ ଓପନରେ ୟୁକି ଓ ତାଙ୍କ ଫ୍ରେଞ୍ଚ ପାର୍ଟନର ଓଲିଭେଟି ଅଳ୍ପକେ ଚଳିତବର୍ଷ ତାଙ୍କ ତୃତୀୟ ଟୁର୍ ଟାଇଟଲ ହାତଛଡ଼ା କରିଥିଲେ। ସଂଘର୍ଷପୂର୍ଣ୍ଣ ଫାଇନାଲରେ ସେମାନେ ଟପ୍ ସିଡ୍ ଫ୍ରେଞ୍ଚ ଯୋଡ଼ି ସାଡିଓ ଡୋମ୍ବିଆ ଓ ଫାବିଏନ୍ ରିବୋଲଙ୍କଠାରୁ ୪-୬, ୬-୪, ୪-୧୦ରେ ହାରିଯାଇଥିଲେ। ଭାମ୍ବ୍ରି ଓ ଓଲିଭେଟି ଦ୍ୱିତୀୟ ସେଟ ଜିତିବା ପରେ ମ୍ୟାଚ ଟାଇବ୍ରେକରକୁ ଚାଲିଯାଇଥିଲା। ଏହି ମ୍ୟାଚ ୧ ଘଣ୍ଟା ୩୦ ମିନିଟରୁ ଅଧିକ ସମୟ ଧରି ଚାଲିଥିଲା। ଫେଞ୍ଚ ଯୋଡ଼ିଙ୍କର ୟୁକି-ଓଲିଭେଟିଙ୍କ ବିପକ୍ଷରେ ଏହା ହେଉଛି ପ୍ରଥମ ବିଜୟ। ପୂର୍ବରୁ ସେମାନେ ଏଟିପି ଲିଅନ ଓପନ ପ୍ର-କ୍ୱାର୍ଟର ରାଉଣ୍ଡରେ ଇଣ୍ଡୋ-ଫ୍ରେଞ୍ଚ ଯୋଡ଼ିଙ୍କଠାରୁ ପରାଜିତ ହୋଇଥିଲେ। ସେମିଫାଇନାଲରେ ଦ୍ୱିତୀୟ ସିଡ୍ ଡବଲ୍ସ ଯୋଡ଼ି ଇଭାନ ଡୋଗିଗ୍ ଓ ରାଫାଲ ମାଟୋସଙ୍କୁ ପରାସ୍ତ କରିଥିବା ୟୁକି-ଓଲିଭେଟି ଚଳିତବର୍ଷ ଦୁଇ ଏଟିପି ଟାଇଟଲ ଜିତିଥିଲେ। ସେମାନେ ଜୁଲାଇରେ ସୁଇସ୍ ଓପନ ଜିଷ୍ଟାଡ୍ ଏବଂ ଏପ୍ରିଲରେ ମ୍ୟୁନିକ୍‌ଠାରେ ବିଏମ୍‌ଡବ୍ଲ୍ୟୁ ଓପନ ଚାମ୍ପିୟନ ହୋଇଥିଲେ। ଉଭୟ କ୍ଲେ-କୋର୍ଟ ଟୁର୍ନାମେଣ୍ଟ ଥିଲା।

ହାଙ୍ଗଝୋ ଓପନ ଚାମ୍ପିୟନ ଜୀବନ ନେଦୁନଚେଝିଆନ ଓ ବିଜୟ ସୁନ୍ଦର ପ୍ରଶାନ୍ତ।

ରିଲିଜ ହୋଇପାରନ୍ତି ସର୍ଫରାଜ, ଜୁରେଲ, ଦୟାଲ

ନୂଆଦିଲ୍ଲୀ, ୨୪।୯ (ପି.ଟି.)

କାନପୁରରେ ସେପ୍ଟେମ୍ବର ୨୭ରୁ ଭାରତ ଓ ବାଂଲାଦେଶ ମଧ୍ୟରେ ଦ୍ୱିତୀୟ କ୍ରିକେଟ ଟେଷ୍ଟ ଖେଳାଯିବ। ଏଥିଲାଗି ପ୍ରିମିୟର ମିଡଲ ଅର୍ଡର ବ୍ୟାଟର ସର୍ଫରାଜ ଖାନ୍, ଉଇକେଟକିପର ଧ୍ରୁବ ଜୁରେଲ ଓ ପେସ୍‌ର ୟଶ ଦୟାଲଙ୍କୁ ବୃତ୍ତାନ୍ତ ଏକାଦଶ ପାଇଁ ଯଦି ମନୋନୟନ କରା ନ ଯାଏ ତେବେ ଇରାନୀ ଟ୍ରଫିରେ ଖେଳିବା ଲାଗି ସେମାନଙ୍କୁ ଭାରତୀୟ ଦଳରୁ ରିଲିଜ କରାଯାଇପାରେ। ଭାରତୀୟ କ୍ରିକେଟ କଣ୍ଟ୍ରୋଲ ବୋର୍ଡ (ବିସିସିଆଇ) ତରଫରୁ ମଙ୍ଗଳବାର ଋତୁରାଜ ଗାଏକ୍ୱାଡଙ୍କ ନେତୃତ୍ୱରେ ଅବଶିଷ୍ଟ ଭାରତୀୟ ଏକାଦଶ ଘୋଷଣା କରାଯାଇଛି। ଏହି ଦଳ ଅକ୍ଟୋବର ୧ରୁ ୫ ପର୍ଯ୍ୟନ୍ତ ଲକ୍ଷ୍ନୌରେ ଖେଳାଯିବାକୁ ଥିବା ଇରାନୀ ଟ୍ରଫି ମ୍ୟାଚରେ ରଣଜୀ ଟ୍ରଫି ଚାମ୍ପିୟନ ମୁମ୍ବାଇ ସହ ମୁକାବିଲା କରିବ। ଧ୍ରୁବ ଜୁରେଲ ଓ ୟଶ ଦୟାଲଙ୍କୁ ଅବଶିଷ୍ଟ ଏକାଦଶ ଦଳରେ ସ୍ଥାନ ମିଳିଛି। ହେଲେ କାନପୁରରେ ବାଂଲାଦେଶ ବିପକ୍ଷ ଦ୍ୱିତୀୟ ଟେଷ୍ଟରେ ସେମାନଙ୍କୁ ଯଦି ନ ଖେଳାଯାଏ ତେବେ

ଇରାନୀ କପ୍

ଇରାନୀ ଟ୍ରଫି ପାଇଁ ସେମାନଙ୍କୁ ରିଲିଜ କରାଯିବ ବୋଲି ମଙ୍ଗଳବାର ବିସିସିଆଇ ତରଫରୁ ଏକ ବିବୃତିରେ କୁହାଯାଇଛି। ଖବର ଅନୁସାରେ ଗତ ଟେଷ୍ଟରେ ଋଷଭ ପନ୍ତ ଆଘାତପ୍ରାପ୍ତ ହୋଇଛନ୍ତି। ତାଙ୍କ ସ୍ଥାନରେ କେ.ଏଲ୍ ରାହୁଲଙ୍କୁ ନିଆଯାଇପାରେ। ସର୍ଫରାଜ ଘରୋଇ କ୍ରିକେଟ ମୁମ୍ବାଇରୁ ପ୍ରତିନିଧିତ୍ୱ କରିଥାନ୍ତି। ବାଂଲାଦେଶ ବିପକ୍ଷ ଦ୍ୱିତୀୟ ଟେଷ୍ଟ ଲାଗି ତାଙ୍କୁ ଯଦି ବୃତ୍ତାନ୍ତ ଏକାଦଶରେ ସାମିଲ କରା ନ ଯାଏ ତେବେ ସେ ଅଜିଙ୍କ୍ୟ ରାହାନେଙ୍କ ନେତୃତ୍ୱାଧୀନ ମୁମ୍ବାଇ ଦଳରୁ ଖେଳିପାରନ୍ତି। ଦ୍ୱିତୀୟ ଟେଷ୍ଟ ପାଇଁ ସର୍ଫରାଜ ଖାନ୍ ଟିମ୍ ଇଣ୍ଡିଆ ଦଳରେ ତାଙ୍କ ସ୍ଥାନ ବଜାୟ ରଖିଛନ୍ତି, ହେଲେ ଦ୍ୱିତୀୟ ଟେଷ୍ଟରେ ଯଦି ଖେଳା ନ ଯାଏ ତେବେ ତାଙ୍କୁ ମୁମ୍ବାଇରୁ ଖେଳିବା ପାଇଁ ରିଲିଜ କରାଯାଇପାରେ। ଇରାନୀ କପ୍‌ରେ ମୁମ୍ବାଇ ଅଲରାଉଣ୍ଡର ଶାର୍ଦ୍ଦୁଳ ଠାକୁର ପ୍ରଥମ ଶ୍ରେଣୀ କ୍ରିକେଟକୁ ପ୍ରତ୍ୟାବର୍ତ୍ତନ କରିବେ। ଅସ୍ତ୍ରୋପଚାର ପାଇଁ ସେ କିଛି ସମୟ କ୍ରିକେଟରୁ ଦୂରେଇ ରହିଥିଲେ। ଖବର ଅନୁସାରେ ଶ୍ରେୟସ ଆୟର, ମୁଶିର ଖାନ୍, ଶାମ୍ବ ମୁଲାନୀ ଓ ତନୁଶ କୋଟିଆନ ମଧ୍ୟ ମୁମ୍ବାଇ ତରଫରୁ ଖେଳିବେ। ଆହୁରି ମଧ୍ୟ ଜଣାଯାଇଛି ଯେ, ଭାରତର ଟି୨୦ ଅଧିନାୟକ ମୁମ୍ବାଇ ଷ୍ଟଲୱାର୍ଟ ସୂର୍ଯ୍ୟକୁମାର ଯାଦବ, ଅଲରାଉଣ୍ଡର ଶିବମ ଦୁବେ ଭାରତୀୟ ଟି୨୦ ଦଳରେ ସ୍ଥାନ ପାଇବା ସ୍ୱାଭାବିକ। ବାଂଲାଦେଶ ବିପକ୍ଷ ଟି୨୦ ସିରିଜ ଅକ୍ଟୋବର ୬ରୁ ଆରମ୍ଭ ହେବାକୁ ଥିବା ବେଳେ ସେମାନଙ୍କୁ ଅକ୍ଟୋବର ୩ରେ ଗ୍ୱାଲିୟରରେ ରିପୋର୍ଟ କରିବାକୁ କୁହାଯାଇଛି।

ଅବଶିଷ୍ଟ ଭାରତ ଏକାଦଶ: ଋତୁରାଜ ଗାଏକ୍ୱାଡ (ଅଧିନାୟକ), ଅଭିମନ୍ୟୁ ଈଶ୍ୱରନ (ଉପଅଧିନାୟକ), ସାଇ ସୁଦର୍ଶନ, ଦେବଦତ୍ତ ପଡିକଲ, ଧ୍ରୁବ ଜୁରେଲ (ଉଇକେଟ କିପିର)*, ଈଶାନ କିଶନ (ଉଇକେଟକିପର), ମାନବ ସୁଥର, ସାରାଂଶ ଜୈନ, ପ୍ରସିଦ୍ଧ କ୍ରିଷ୍ଣ, ମୁକେଶ କୁମାର, ୟସ ଦୟାଲ*, ରିକି ଭୁଇ, ଶାଶ୍ୱତ ରାଓ୍ୱତ, ଖଲିଲ ଅହମ୍ମଦ, ରାହୁଲ ଚହର।

ମୁମ୍ବାଇ ଦଳ: ଅଜିଙ୍କ୍ୟ ରାହାନେ (ଅଧିନାୟକ), ପୃଥ୍ୱୀ ଶ', ଆୟୁଷ ମାହାତ୍ରେ, ମୂଷିର ଖାନ୍, ସର୍ଫରାଜ ଖାନ୍, ଶ୍ରେୟସ ଆୟର, ସିଦ୍ଧେଶ ଲାଡ୍, ସୂର୍ଯ୍ୟାଂଶ ସେଗ୍‌ଡେ, ହାର୍ଦ୍ଦିକ ତୋମାରେ (ଉଇକେଟକିପର), ସିଦ୍ଧାନ୍ତ ଆଧାତ୍ରାଓ (ଉଇକେଟକିପର), ଶାମ୍ବ ମୁଲାନି, ତନୁଷ କୋଟିଆନ, ହିମାଂଶୁ ସିଂ, ଶାର୍ଦ୍ଦୁଳ ଠାକୁର, ମୋହିତ ଅବସ୍ଥି, ମହମ୍ମଦ ଜୁନେଦ ଖାନ୍, ରୟଷ୍ଟନ ଡାଏସ୍।

**ତ୍ରୟୋଦଶ ଶ୍ରାଦ୍ଧବା

୨ ଘରେ କଳାକନା ବୁଲାଇଲେ ଦୁର୍ବୃତ୍ତ

ଭୁବନ, ୨୪।୯(ବିପିନ ବିହାରୀ ସେଠୀ)

ଢେଙ୍କାନାଳ ଜିଲା ଭୁବନ ଥାନା ବାସୁଦେଇପୁର ଗ୍ରାମରେ ଦୁଇଟି ଘରେ ଦୁର୍ବୃତ୍ତମାନେ କଳାକନା ବୁଲେଇଛନ୍ତି। ଗ୍ରାମର ଲକ୍ଷ୍ମୀଧର ଦାସ ଓ ଅଲେଖ ରାଉତଙ୍କ ଘରୁ ୫୦ ହଜାର ଟଙ୍କା ସହିତ ସୁନା ରୁପା ଅଳଙ୍କାର ଲୁଟି ନେଇଛନ୍ତି। ଗ୍ରାମରେ ଯାତ୍ରା ହେଉଥିବାର ସୁଯୋଗ ନେଇ ଦୁର୍ବୃତ୍ତମାନେ ଏହି ଘଟଣା ଘଟାଇଛନ୍ତି। ଲକ୍ଷ୍ମୀଧରଙ୍କ ଘର ଝରକା ତାଡ଼ି ଆଲମିରାରୁ ଲୁଟି ନେଇଛନ୍ତି। ସକାଳେ ଲକ୍ଷ୍ମୀଧରଙ୍କ ସ୍ତ୍ରୀ ଆସି କବାଟ ଖୋଲି ଦେଖିବା ବେଳକୁ ଘର ଭିତର ପଟୁ କବାଟ ବନ୍ଦ ରହିଥିଲା। ବାଡ଼ି ପଟେ ଯାଇ ଝରକା ଖୋଲି ଦେଖିବା ସମୟରେ ଝରକା ଗ୍ରୀଲ ଭଙ୍ଗାଯାଇଛି। ସେହିପରି ଅଲେଖ ରାଉତଙ୍କ ଘର ଝରକା ଭାଙ୍ଗି ଚୋରି ହୋଇଥିବା ଅଭିଯୋଗ ହୋଇଛି। ଭୁବନ ଥାନାରେ ଅଭିଯୋଗ ପରେ ପୋଲିସ ଘଟଣା ସ୍ଥଳରେ ପହଞ୍ଚି ତଦନ୍ତ କରିବା ପରେ ମାମଲା ରୁଜୁ କରିଛି। ପରେ ସାଇଣ୍ଟିଫିକ ଦଳ ଓ ସନ୍ଧାନୀ କୁକୁର ଆସି ତଦନ୍ତ କରିଥିଲେ। ଖୁବଶୀଘ୍ର ଅଭିଯୁକ୍ତଙ୍କୁ ଗିରଫ କରାଯି ବୋଲି ଥାନା ଅଧିକାରୀ ମନୋସ୍ୱିନୀ ମହାନ୍ତି କହିଛନ୍ତି।

ଢେଙ୍କାନାଳ ପ୍ରସିଦ୍ଧ ଲକ୍ଷ୍ମୀପୂଜା: ୧୬ରେ ଆରମ୍ଭ, ୨୭ରେ ଭସାଣି

- ଐତିହ୍ୟ ଓ ଗର୍ବ ଗୌରବକୁ ବଢ଼ାଇବାକୁ ପଡ଼ିବ
- ସ୍ୱଚ୍ଛତା ବଜାୟ ରଖିବାରେ ଉଦାହରଣ ସୃଷ୍ଟି ପାଇଁ ଆହ୍ୱାନ
- ମହିଳାମାନଙ୍କ ସୁରକ୍ଷାକୁ ଗୁରୁତ୍ୱ
- ଅଘୋଷିତ ବିଦ୍ୟୁତ୍ କାଟ ରୋକିବା ଦାବି ଜୋର ଧରିଲା

ଲକ୍ଷ୍ମୀପୂଜା ପାଇଁ ପ୍ରଶାସନ ଓ ମିଳିତବଜାର ପୂଜା କମିଟିର ପ୍ରସ୍ତୁତି ବୈଠକରେ ପ୍ରଶାସନିକ ଅଧିକାରୀମାନଙ୍କ ସହିତ କମିଟି କର୍ମକର୍ତ୍ତାମାନେ ଆଲୋଚନା କରୁଛନ୍ତି।

ଢେଙ୍କାନାଳ,୨୪।୯(ରତନ ନାୟାର)

ଢେଙ୍କାନାଳ ପ୍ରସିଦ୍ଧ ଲକ୍ଷ୍ମୀପୂଜା ଉତ୍ସବ ଆସନ୍ତା ଅକ୍ଟୋବର ୧୬ ତାରିଖରୁ ଆରମ୍ଭ ହୋଇ ୨୭ ତାରିଖରେ ଭସାଣି ଉତ୍ସବ ଅନୁଷ୍ଠିତ ହେବ। ଏଥିନିମନ୍ତେ ମଙ୍ଗଳବାର ସହରସ୍ଥିତ ପୁରୁଣା ଜିଲା ପରିଷଦ ହଲଠାରେ ଜିଲା ପ୍ରଶାସନ ପକ୍ଷରୁ ଏକ ପ୍ରସ୍ତୁତି ବୈଠକ ଅନୁଷ୍ଠିତ ହୋଇଯାଇଛି। ବୈଠକରେ ଅଧ୍ୟକ୍ଷତା କରି ଜିଲାପାଳ ସୋମେଶ କୁମାର ଉପାଧ୍ୟାୟ କହିଲେ ଯେ, ଢେଙ୍କାନାଳର ପ୍ରସିଦ୍ଧ ଲକ୍ଷ୍ମୀପୂଜା ବିଷୟରେ ମୁଁ ବହୁତ ଶୁଣିଛି। ମୋର ସୌଭାଗ୍ୟ ଯେ, ଚଳିତବର୍ଷ ଏହି ଗଣପର୍ବରେ ନିଜକୁ ସାମିଲ କରିବି। ଢେଙ୍କାନାଳର ଯେଉଁ ଐତିହ୍ୟ, ପରମ୍ପରା, ସଂସ୍କୃତି, ଭାଇଚାରା ରହିଛି, ଏହାକୁ ଆମ ସମସ୍ତଙ୍କ ସହଯୋଗରେ ଆଗକୁ ବଢାଇବାକୁ ପଡ଼ିବ। ପ୍ରସିଦ୍ଧ ଲକ୍ଷ୍ମୀପୂଜାକୁ ଦେଖିବାକୁ ବାହାରୁ ଆସୁଥିବା ଶ୍ରଦ୍ଧାଳୁମାନେ ଯେପରି ଢେଙ୍କାନାଳରୁ ଭଲ ବାର୍ତ୍ତା ନେଇ ଯିବେ। ଏଥିସହିତ ସ୍ୱଚ୍ଛତା ଉପରେ ସମସ୍ତ ପୂଜା ପ୍ରତିଷ୍ଠାନ ଓ ସହରବାସୀ ଅଧିକ ଗୁରୁତ୍ୱ ଦେଇ ସମଗ୍ର ରାଜ୍ୟରେ ଉଦାହରଣ ସୃଷ୍ଟି କରିବା ପାଇଁ ଜିଲାପାଳ ଆହ୍ୱାନ ଦେଇଥିଲେ। ଶବ୍ଦ ପ୍ରଦୂଷଣକୁ ରୋକିବା ପାଇଁ ସେ ସମସ୍ତଙ୍କୁ ନିବେଦନ କରିଥିଲେ। ସ୍ୱଚ୍ଛତା ଉପରେ ଚଳିତ ବର୍ଷ ଏକ ସ୍ୱତନ୍ତ୍ର ପୁରସ୍କାର ପ୍ରଦାନ କରାଯିବ ବୋଲି ଜିଲାପାଳ କହିଛନ୍ତି। ଏସ୍‌ପି ମଡକର ସମିତ ସମ୍ପଦ କହିଲେ ଯେ, ଚଳିତବର୍ଷ ଅଧିକକୁ ଅଧିକ ପୋଲିସ ଫୋର୍ସ ମୁତୟନ କରାଯିବ। ମେଢଗୁଡିକୁ କାଟେଗୋରି କରାଯାଇ ଶାନ୍ତିଶୃଙ୍ଖଳା ପାଇଁ ପୋଲିସ ମୁତୟନ କରାଯିବ। ମହିଳାମାନଙ୍କ ସୁରକ୍ଷା ପ୍ରତି ପୋଲିସ ଅଧିକ ଯତ୍ନବାନ ହେବ, ଯେପରି ସୁରକ୍ଷିତ ଭାବେ ପୂଜା ଦେଖିପାରିବେ। ବୈଠକରେ ଯୋଗଦେଇ ମିଳିତବଜାର ପୂଜା କମିଟି ସଭାପତି ରାମଚନ୍ଦ୍ର ପାତ୍ର, ଢେଙ୍କାନାଳ ପ୍ରସିଦ୍ଧ ଲକ୍ଷ୍ମୀପୂଜା ରାଜ୍ୟ ମାନ୍ୟତା ଦେବା ପାଇଁ ମୁଖ୍ୟମନ୍ତ୍ରୀଙ୍କ ଦୃଷ୍ଟି ଆକର୍ଷଣ କରାଯିବ ବୋଲି କହିବା ସହିତ ଏଥିପାଇଁ ଜିଲା ପ୍ରଶାସନର ଆବଶ୍ୟକ ସହଯୋଗ କାମନା କରିଥିଲେ। ଚଳିତବର୍ଷ ଶାନ୍ତିଶୃଙ୍ଖଳାର ସହ ପୂଜା ଉତ୍ସବକୁ ଆୟୋଜନ କରିବା ପାଇଁ ସେ ସମସ୍ତ ପୂଜା କମିଟିର କର୍ମକର୍ତ୍ତା, ବୁଦ୍ଧିଜୀବୀ, ସହରବାସୀ, ପ୍ରଶାସନ ଓ ପୋଲିସର ସହଯୋଗ କାମନା କରିଥିଲେ। ପୂଜା ପୂର୍ବରୁ ସହରର ରାସ୍ତାଘାଟ ମରାମତି, ବିଦ୍ୟୁତ୍ ଅବ୍ୟବସ୍ଥାକୁ ସୁଧାରିବା, ପାନୀୟ ଜଳ ଠିକ୍ ସମୟରେ ଯୋଗାଣ, ଯାତ୍ରୀଙ୍କ ସୁବିଧା ପାଇଁ ସ୍ୱାସ୍ଥ୍ୟ ବ୍ୟବସ୍ଥାକୁ ଅଧିକ ତ୍ୱରାନ୍ୱିତ କରିବା, ପୂଜା ଉତ୍ସବ ସମୟରେ ଶାନ୍ତିଶୃଙ୍ଖଳା ରକ୍ଷା ଏବଂ ପୂଜା ଉତ୍ସବକୁ ନେଇ ପୁରସ୍କାର ବ୍ୟବସ୍ଥା କରିବା ପାଇଁ ପ୍ରଶାସନର ଦୃଷ୍ଟି ଆକର୍ଷଣ କରିଥିଲେ। ସମ୍ପାଦକ ପୀତବାସ ସାହୁ ଲକ୍ଷ୍ମୀପୂଜା ପାଳନ ସମ୍ପର୍କିତ ବିବରଣୀ ପାଠ କରିଥିଲେ। ଏହି ଅବସରରେ ଟ୍ରାଫିକ ନିୟନ୍ତ୍ରଣ, ମାଦକଦ୍ରବ୍ୟ ତନଖି, ମଦ୍ୟପମାନଙ୍କୁ ଜବତ, ସହରକୁ ପରିଷ୍କାର ପରିଚ୍ଛନ୍ନ ରଖିବା, ନାଳ ନଦ୍ଦର୍ମା ସଫା, ଆଲୋକୀକରଣ ବ୍ୟବସ୍ଥା, ବୁଲା ଗାଈଗୋରୁ ଓ ଷଣ୍ଢଙ୍କୁ ରାସ୍ତାରୁ ହଟାଇବା, ପାର୍କିଂ ବ୍ୟବସ୍ଥା, ଅଗ୍ନି ନିର୍ବାପକ ବ୍ୟବସ୍ଥା, ଜରୁରୀକାଳୀନ ଚିକିତ୍ସା ପାଇଁ ବାଜିଚୌକସ୍ଥିତ ପୁରୁଣା ଜିଲା ମୁଖ୍ୟ ଚିକିତ୍ସାଳୟକୁ ୨୪ ଘଣ୍ଟିଆ ବ୍ୟବସ୍ଥା କରିବା, ଢେଙ୍କାନାଳ ଦେଇ ଯାଇଥିବା ୫୫ନଂ ଜାତୀୟ ରାଜପଥର ମରାମତି, ପରିଶ୍ରାଗାର ପୁନଃ କାର୍ଯ୍ୟକ୍ଷମ ଆଦି ନେଇ ଆଲୋଚନା ହୋଇଥିଲା। ବୈଠକରେ ବିଭିନ୍ନ ପୂଜା କମିଟିର କର୍ମକର୍ତ୍ତାଙ୍କ ମଧ୍ୟରେ ରବି ନାରାୟଣ ମହାନ୍ତି, ଦୀପକ ପ୍ରସାଦ ପଟ୍ଟନାୟକ, ସୁଧାଂଶୁ ଦଳେଇ, ଗୋପାଳଚନ୍ଦ୍ର ପାତ୍ର, ସୁରେନ୍ଦ୍ର ମିଶ୍ର, ନବକିଶୋର ଗୁରୁ, ହୃଦୟାନନ୍ଦ ମହାନ୍ତି, ଅମ୍ବିକା ପ୍ରସାଦ ପଟ୍ଟନାୟକ, ବିନୋଦ ମହାନ୍ତି, ସଂଗ୍ରାମ କେଶରୀ ପାଣି, ସାଗିର ମହମ୍ମଦ, ସୁକାନ୍ତ ମିଶ୍ର, ନବୀନଚନ୍ଦ୍ର ନାରାୟଣ ଦାସ, ଭାବଗ୍ରାହୀ ପଣ୍ଡା, ବ୍ରାହ୍ମାନନ୍ଦ ସାହୁ, ଶିଶିର ଶତପଥୀ ପ୍ରମୁଖ କର୍ମକର୍ତ୍ତାମାନେ ବିଭିନ୍ନ ସମସ୍ୟା ସମ୍ପର୍କରେ ପ୍ରଶାସନ ଓ ପୋଲିସର ଦୃଷ୍ଟି ଆକର୍ଷଣ କରିଥିଲେ। ପୂଜାର ନିର୍ଦ୍ଧାରିତ ସମୟ ପୂର୍ବରୁ ସମସ୍ୟାଗୁଡିକର ସମାଧାନ କରିବା ଉପରେ ଗୁରୁତ୍ୱ ପ୍ରଦାନ କରିଥିଲେ। ପ୍ରମୁଖ ସମସ୍ୟାଗୁଡିକର ସମାଧାନ ଦିଗରେ ଜିଲାପାଳ ସମୀକ୍ଷା କରିବେ ବୋଲି କହିଥିଲେ। ଉପଜିଲାପାଳ ସପନ କୁମାର ନନ୍ଦ ସ୍ୱାଗତ ଭାଷଣ ପ୍ରଦାନ ସହ ବୈଠକକୁ ପରିଚାଳନା କରିଥିଲେ। ବୈଠକରେ ପୌରାଧ୍ୟକ୍ଷା ଜୟନ୍ତୀ ପାତ୍ର, ଅତିରିକ୍ତ ଜିଲାପାଳ (ସାଧାରଣ) ରମେଶ ଚନ୍ଦ୍ର ସେଠୀ, ଅତିରିକ୍ତ ଜିଲାପାଳ (ରାଜସ୍ୱ) ଅନିତା ପାତ୍ର, ଜିଲା ପରିଷଦ ମୁଖ୍ୟ ଉନ୍ନୟନ ଅଧିକାରୀ ଜ୍ୟୋତିଶଙ୍କର ସାହୁ, ଜିଲା ମୁଖ୍ୟ ଚିକିତ୍ସାଧିକାରୀ ଡା. ଦିଲୀପ କୁମାର ବିଶ୍ୱାଳ, ସଦର ଏସ୍‌ଡିପିଓ ବିଭୁତି ଭୂଷଣ ମହାପାତ୍ର ପ୍ରମୁଖଙ୍କ ସମେତ ୩୮ ପୂଜା ପ୍ରତିଷ୍ଠାନର କର୍ମକର୍ତ୍ତା ଓ ବୁଦ୍ଧିଜୀବୀ ଉପସ୍ଥିତ ଥିଲେ।

ଢେଙ୍କାନାଳ କଲେଜ ଜାତୀୟ ସେବା ଯୋଜନାର ପ୍ରତିଷ୍ଠା ଦିବସ

ଢେଙ୍କାନାଳ,୨୪।୯(ରତନ ନାୟାର)

ଢେଙ୍କାନାଳ ସ୍ୱୟଂଶାସିତ ମହାବିଦ୍ୟାଳୟରେ ଜାତୀୟ ସେବା ଯୋଜନାର ପ୍ରତିଷ୍ଠା ଦିବସ ମଙ୍ଗଳବାର ପାଳିତ ହୋଇଯାଇଛି। ଏହି ଅବସରରେ ଆୟୋଜିତ ଏକ ରକ୍ତଦାନ ଶିବିରରେ ମୋଟ ୧୧୩ ୟୁନିଟ ରକ୍ତ ସଂଗୃହୀତ ହୋଇଥିଲା। ମହାବିଦ୍ୟାଳୟର ଅଧ୍ୟକ୍ଷ ଡ. ଚିତ୍ତରଞ୍ଜନ ସାହୁଙ୍କ ଅଧ୍ୟକ୍ଷତାରେ ଅନୁଷ୍ଠିତ ଏହି କାର୍ଯ୍ୟକ୍ରମରେ ଜିଲା ରେଡକ୍ରସ ଉପସଭାପତି ବିରଞ୍ଚି ନାରାୟଣ ପାଣି ମୁଖ୍ୟ ଅତିଥି ଭାବେ ଯୋଗ ଦେଇଥିଲେ। ପ୍ରାରମ୍ଭରେ ଜାତୀୟ ସେବା ଯୋଜନାର ପତାକା ଉତୋଳନ କରାଯାଇଥିଲା। ଏହାପରେ ଯୋଜନାର କାର୍ଯ୍ୟକ୍ରମ ଅଧିକାରୀ ଡ. ରବର୍ଟ ୱିଲସନ ଭତ୍ରା ସ୍ୱାଗତ ଭାଷଣ ପ୍ରଦାନ ସହିତ କାର୍ଯ୍ୟକ୍ରମକୁ ପରିଚାଳନା କରିଥିଲେ। ସମ୍ମାନିତ ଅତିଥି ଭାବେ ମହାବିଦ୍ୟାଳୟର ପ୍ରଶାସନିକ ଅଧିକାରୀ ଡ. ଦେବାଶିଷ ମହାନ୍ତି, ଜିଲା ଏନ୍‌ଏସ୍‌ଏସ୍ କାର୍ଯ୍ୟକାରୀ ଅଧିକାରୀ ଡ. ଦେବରାଜ ପରିଡ଼ା, ୱାଇଆରସି ଅଧିକାରୀ ଡ. ଭୂପେଶ ସାହୁ କାର୍ଯ୍ୟକ୍ରମର ଉଦ୍ଦେଶ୍ୟ ସମ୍ପର୍କରେ ଆଲୋକପାତ କରିଥିଲେ। ଏହି କାର୍ଯ୍ୟକ୍ରମରେ ଛାତ୍ରୀଛାତ୍ର ଓ ମହାବିଦ୍ୟାଳୟର ଅଧ୍ୟାପିକା ଅଧ୍ୟାପକମାନେ ଯୋଗ ଦେଇଥିଲେ।

ଦିବ୍ୟାଙ୍ଗ ଛାତ୍ରୀଛାତ୍ରଙ୍କୁ ସହାୟକ ଉପକରଣ ବଣ୍ଟନ

ଢେଙ୍କାନାଳ,୨୪।୯(ରତନ ନାୟାର)

ଢେଙ୍କାନାଳ ଜିଲା ଅନ୍ତର୍ନିବେଶୀ ସାଧନ କେନ୍ଦ୍ରଠାରେ ସଦର ବ୍ଲକ୍‌ର ବିଭିନ୍ନ ବିଦ୍ୟାଳୟର ଦିବ୍ୟାଙ୍ଗ ଛାତ୍ରୀଛାତ୍ରଙ୍କ ନିମିତ୍ତ ଏକ ସହାୟକ ଉପକରଣ ବିତରଣ କାର୍ଯ୍ୟକ୍ରମ ମଙ୍ଗଳବାର ଅନୁଷ୍ଠିତ ହୋଇଯାଇଛି। ଏବିଇଓ ଦେବବ୍ରତ ନାଥଙ୍କ ଅଧ୍ୟକ୍ଷତାରେ ଆୟୋଜିତ କାର୍ଯ୍ୟକ୍ରମରେ ସଦର ବିଇଓ ବ୍ରହ୍ମାନନ୍ଦ ରାଉତ ମୁଖ୍ୟ ଅତିଥି ଭାବେ ଯୋଗ ଦେଇ ଦିବ୍ୟାଙ୍ଗ ଛାତ୍ରଛାତ୍ରୀମାନେ ବହୁ ଲୁକ୍କାୟିତ ପ୍ରତିଭାର ଅଧିକାରୀ। ସେମାନଙ୍କୁ ଆବଶ୍ୟକୀୟ ସୁବିଧାସୁଯୋଗ ପ୍ରଦାନ କରାଗଲେ ସେମାନେ ସମାଜର ମୁଖ୍ୟସ୍ରୋତରେ ସାମିଲ୍ ହୋଇପାରିବେ ବୋଲି ମତବ୍ୟକ୍ତ କରିଥିଲେ। ଜିଲା ଅନ୍ତର୍ନିବେଶୀ ସଂଯୋଜକ କୃଷ୍ଣଚନ୍ଦ୍ର ବେହେରା ମୁଖ୍ୟବକ୍ତା ଭାବେ ଯୋଗଦେଇ ସହାୟକ ଉପକରଣଗୁଡିକର ଉପଯୋଗିତା ଓ ବ୍ୟବହାର କୌଶଳ ସଂପର୍କରେ ଅଭିଭାବକମାନଙ୍କୁ ବିଶଦ ଭାବେ ବୁଝାଇଥିଲେ। ଅନ୍ୟମାନଙ୍କ ମଧ୍ୟରେ ସିଡିପିଓ ସରିତା ନାୟକ ଓ ଅର୍ଥ ପରାମର୍ଶଦାତା ଦୀପ୍ତିରଞ୍ଜନ ଶୁକ୍ଳା ସମ୍ମାନିତ ଅତିଥି ଭାବେ ଯୋଗ ଦେଇଥିଲେ। ବିତରଣ ଉତ୍ସବରେ ୨୨ଟି ହୁଇଲ୍ ଚେୟାର, ୧୧ଟି ରୋଲେଟର, ୩ଟି ଟ୍ରାଇ ସାଇକେଲ୍ ଓ ୫ହଜାର ଶ୍ରବଣ ଯନ୍ତ୍ର ବିଭିନ୍ନ ବର୍ଗର ଦିବ୍ୟାଙ୍ଗ ଛାତ୍ରୀଛାତ୍ରଙ୍କୁ ବିତରଣ କରାଯାଇଥିଲା। କାର୍ଯ୍ୟକ୍ରମ ଆୟୋଜନ ଓ ପରିଚାଳନାରେ ଗୋଷ୍ଠୀ ସମ୍ବଳ ଶିକ୍ଷୟିତ୍ରୀ ଇତିଶ୍ରୀ ମହାନ୍ତି, ସିଆର୍‌ସିସି ପ୍ରଭାତୀ ବେହେରା, ଝସକେତନ ପ୍ରଧାନ ଓ ସଦର ବ୍ଲକ୍‌ର ସମସ୍ତ ଅନ୍ତର୍ନିବେଶୀ ଶିକ୍ଷା ସ୍ୱେଚ୍ଛାସେବୀ ସହଯୋଗ କରିଥିଲେ।

ଅତିଥିମାନଙ୍କ ସହିତ ଦିବ୍ୟାଙ୍ଗ ଛାତୀଛାତ୍ରମାନେ।

ଅଭିଯୁକ୍ତଙ୍କୁ ଗିରଫ କରିବାକୁ ଦାବି

ଜାତିଆଣ ଆକ୍ଷେପ, ମରଣାନ୍ତକ ଆକ୍ରମଣ ଗାମଲା

ନ୍ୟାୟ ପାଇଁ ଏସ୍‌ପିଙ୍କ ନିକଟରେ ଅଭିଯୋଗ।

ଢେଙ୍କାନାଳ,୨୪।୯(ରତନ ନାୟାର)

ଢେଙ୍କାନାଳ ଜିଲା ନିହଲ ପ୍ରସାଦ ଥାନା ପିଙ୍ଗୁଆ ଗ୍ରାମରେ ଗତ ୩ ଦିନ ତଳେ ଡ. ବିଆର ଆମ୍ବେଦକରଙ୍କ ଫଟୋ ଓ ବ୍ୟାନରକୁ କିଛି ବ୍ୟକ୍ତି ଚିରିଦେବା ସହିତ ଦଳିତ ସାହିରେ ମାରଣାସ୍ତ୍ର ଧରି ମରଣାନ୍ତକ ଆକ୍ରମଣ କରିଥିଲେ। ସେହିପରି ଜାତିଆଣ ଆକ୍ଷେପ କରିବା ସହିତ ଗାଳିଗୁଲଜ କରିଥିଲେ। ଏପରିକି ମହିଳାମାନଙ୍କୁ ଅଶୋଭନୀୟ ବ୍ୟବହାର ପ୍ରଦର୍ଶନ କରିବା ସହିତ ୨୦ହଜାର ଟଙ୍କା ଲୁଟି ନେଇଥିବା ମଙ୍ଗଳବାର ଏସ୍‌ପିଙ୍କ ନିକଟରେ ଜଣାଇବା ସହିତ ମାମଲା ରୁଜୁ ପରେ କୌଣସି ଅଭିଯୁକ୍ତଙ୍କୁ ଗିରଫ କରାଯାଇନାହିଁ। ଅଭିଯୁକ୍ତମାନଙ୍କୁ ତୁରନ୍ତ ଗିରଫ କରିବା ପାଇଁ ଦାବି ମଧ୍ୟ କରିଥିଲେ। ସେହିପରି ପୀଡିତାମାନେ ମଧ୍ୟ ଘଟଣାର ଅଭିଯୁକ୍ତଙ୍କୁ ତୁରଫ ଗିରଫ କରି ସେମାନଙ୍କୁ ସୁରକ୍ଷା ଦେବା ନିମନ୍ତେ ଦାବି କରିଛନ୍ତି। ଗ୍ରାମର ମମତା ମଳିକ, ମିଠି ମଳିକ, ଠୁକୁରୀ ମଳିକ ଓ ଚୁନି ମଳିକ ପ୍ରମୁଖ ଏସ୍‌ପିଙ୍କୁ ଭେଟି ଅଭିଯୋଗ କରିଛନ୍ତି। ପିଙ୍ଗୁଆ ଦଳିତ ସାହିକୁ ଲାଗିଥିବା ଅନାବାଦୀ ଜାଗାରେ ସମ୍ବିଧାନ ପ୍ରଣେତା ଭାରତରତ୍ନ ଡ. ଭୀମରାଓ ଆମ୍ବେଦକରଙ୍କ ଫଟୋ ରଖି ଶ୍ରଦ୍ଧାଞ୍ଜଳି ସଭା ଚାଲିଥିବା ବେଳେ କିଛି ବ୍ୟକ୍ତି ମରଣାନ୍ତକ ଆକ୍ରମଣ କରି ବ୍ୟାନର ଚିରିଦେବା ଆଦି ଘଟଣା କରିଥିଲେ ବୋଲି ଅଭିଯୋଗରେ ଦର୍ଶାଇଛନ୍ତି।

ଉତ୍କର୍ଷ ଶକ୍ତି ପରିଚାଳନା ପାଇଁ ଜିଏମ୍‌ଆର ପୁରସ୍କୃତ

ଢେଙ୍କାନାଳ,୨୪।୯(ରତନ ନାୟାର)

ଢେଙ୍କାନାଳ ଜିଲା କମଳାଙ୍ଗସ୍ଥିତ ଜିଏମ୍‌ଆର ଏନର୍ଜି ଲିମିଟେଡ୍ (ଜିକେଇଏଲ୍) କାରଖାନାକୁ ଉତ୍କର୍ଷ ଶକ୍ତି ପରିଚାଳନା କ୍ଷେତ୍ରରେ ଉଲ୍ଲେଖନୀୟ ଅବଦାନ ପାଇଁ ସିଆଇଆଇ ପକ୍ଷରୁ ପୁରସ୍କୃତ କରାଯାଇଛି। ହାଇଦ୍ରାବାଦଠାରେ ସିଆଇଆଇ ପକ୍ଷରୁ ଆୟୋଜିତ ୧୫ତମ ପୁରସ୍କାର ମହୋତ୍ସବରେ ଦେଶର ପ୍ରାୟ ୫୭୦ଟି କମ୍ପାନୀ ଅଂଶଗ୍ରହଣ କରିଥିଲେ। ଏହି ଉତ୍ସବରେ ଜିକେଇଏଲ୍‌କୁ ଦକ୍ଷ ଶକ୍ତି ୟୁନିଟ ପୁରସ୍କାର ପ୍ରଦାନ କରାଯାଇଥିଲା। ପରିବେଶ ସୁରକ୍ଷା ଓ ଶକ୍ତି ପରିଚାଳନା ପାଇଁ ଜିକେଇଏଲ୍ ଅନ୍ୟମାନଙ୍କ ପାଇଁ ଉଦାହରଣ ସାଜି ପ୍ରମାଣିତ କରିପାରିଛି। ଜିଏମ୍‌ଆର ଏନର୍ଜି ଲିମିଟେଡ୍ ସିଇଓ ଆଶିଷ ବାସୁ ଏହି ପୁରସ୍କାର ପାଇଁ ସମସ୍ତ କର୍ମଚାରୀଙ୍କ ଧନ୍ୟବାଦ ଜଣାଇବା ସହିତ ଶକ୍ତି ପରିଚାଳନା କ୍ଷେତ୍ରରେ ନୂତନ କାର୍ଯ୍ୟ କରିବା ପାଇଁ ସୁଯୋଗ ସୃଷ୍ଟି କରିବ ବୋଲି କହିଥିଲେ। ଏଥିସହିତ ଜିଏମ୍‌ଆରକୁ ଉତ୍ତମ ଉପସ୍ଥାପନା ପୁରସ୍କାର ପ୍ରଦାନ କରାଯାଇଥିଲା। ଜିକେଇଏଲ୍ କମଳାଙ୍ଗଠାରେ ୧୦୫୦ ମେଗାୱାଟ କ୍ଷମତା ସମ୍ପନ୍ନ ଶିଳ୍ପ ପ୍ରତିଷ୍ଠା କରିଛି। ଏଠାରୁ ଓଡିଶା, ବିହାର ଓ ହରିୟାନା ଆଦି ରାଜ୍ୟକୁ ଶକ୍ତି ବିତରଣ କରାଯାଉଛି।

ବଳଦ ଯାତ୍ରା ପାଇଁ ପ୍ରସ୍ତୁତି ବୈଠକ

ଭୁବନ, ୨୪।୯ (ବିପିନ ବିହାରୀ ସେଠୀ)

ଢେଙ୍କାନାଳ ଜିଲା ଭୁବନରେ ଚଳିତ ବର୍ଷ ଐତିହାସିକ ବଳଦ ଯାତ୍ରା ପାଇଁ ମଙ୍ଗଳବାର ସ୍ଥାନୀୟ ଏନଏସି ସଭାଗୃହରେ ପ୍ରସ୍ତୁତି ବୈଠକ ଅନୁଷ୍ଠିତ ହୋଇଯାଇଛି। ବୈଠକରେ କାମାକ୍ଷାନଗର ଉପଜିଲାପାଳ ନାରାୟଣ ନାୟକ ସଭାପତିତ୍ୱ କରିଥିବା ବେଳେ ଏନଏସି ନଗରପାଳ ଶୁଭେନ୍ଦୁ କୁମାର ସାହୁ, ତହସିଲଦାର ସିରିଅଲ ଶୁଭ୍ର ପଟେଲ, ଦମକଳ ବାହିନୀର ମୁଖ୍ୟ ମନୋରଞ୍ଜନ ବିଶ୍ୱାଳ, ଥାନା ଅଧିକାରିଣୀ ମନୋସିନୀ ମହାନ୍ତିଙ୍କ ସମେତ ସମସ୍ତ ବିଭାଗୀୟ ଅଧିକାରୀମାନେ ଉପସ୍ଥିତ ରହି ବଳଦଯାତ୍ରା ଓ ଦୁର୍ଗାପୂଜା ସମ୍ପର୍କରେ ଆଲୋଚନା କରିଥିଲେ। ଚଳିତ ବର୍ଷ ଯାତ୍ରାକୁ ମହାଆଡ଼ମ୍ବର ସହ ପାଳନ କରାଯିବା ସହିତ ଡିଜେ ସାଉଣ୍ଡ ଉପରେ କଟକଣା କରାଯିବା ସହିତ ସମୟ ଓ ଟ୍ରାଫିକ ଉପରେ କଟକଣା ରଖାଯିବ। ସହରର ସମସ୍ତ ରାସ୍ତା ଉପରେ ଟ୍ରାଫିକ ନିୟନ୍ତ୍ରଣ କରାଯିବ ବୋଲି ଉପଜିଲାପାଳ କହିଥିଲେ। ଭୁବନ ଦଶହରା ବଳଦ କମିଟ ସଭାପତି ଦିଲିପ ଦାସ, ସମୀର କୁମାର ସାହୁ, ବିଶ୍ୱନାଥ ସାହୁ, ଚୈତନ୍ୟ ପୃଷ୍ଟି, ନିରଞ୍ଜନ ପୃଷ୍ଟି, କୁଞ୍ଜବିହାରୀ କାନାରା, ଶ୍ରୀକାନ୍ତ କୁମାର ସାହୁ, ଅଜୟ ସେଠୀ, ଥୋରିଆ ସମାଜର ସଭାପତି ବ୍ରହ୍ମାନନ୍ଦ ସାହୁ, ସନାତନ ପାତ୍ର ଓ ରାମଚନ୍ଦ୍ର ନାୟକଙ୍କ ସମେତ ସମସ୍ତ ବଳଦ କମିଟି, ସମସ୍ତ ପୂଜା କମିଟିର ସଦସ୍ୟ ଉପସ୍ଥିତ ରହି ମତାମତ ରଖିଥିଲେ। ବୈଠକକୁ ଏନଏସି ନିର୍ବାହୀ ଅଧିକାରୀ ରାଜୀବ ଲୋଚନ ବେହେରା ପରିଚାଳନା କରିଥିଲେ।

ପ୍ରସ୍ତୁତି ବୈଠକରେ ଅଧିକାରୀମାନଙ୍କ ସହିତ କମିଟି ସଦସ୍ୟ।

ଅବସରପ୍ରାପ୍ତ ଶିକ୍ଷକଙ୍କୁ ସମ୍ବର୍ଦ୍ଧନା

ଓଡ଼ାପଡ଼ା, ୨୪।୯ (ରଞ୍ଜିତ ନାୟକ):

ଓଡ଼ାପଡ଼ା ବ୍ଲକ ଅନ୍ତର୍ଗତ ତଳବାଘଲୁଣ୍ଡା ସ୍ଥିତ ସପ୍ନେଶର ମହାଦେବ ମନ୍ଦିର ପରିସରରେ ଅବସରପ୍ରାପ୍ତ ଶିକ୍ଷକ ପ୍ରଦିପ କୁମାର ଦାଶଙ୍କ ସମ୍ବର୍ଦ୍ଧନା ଉତ୍ସବ ଅନୁଷ୍ଠିତ ହୋଇଯାଇଛି। ଶିକ୍ଷକ ଶ୍ରୀମତୀ ପୁଷ୍ପରେଣୁ ମିଶ୍ରଙ୍କ ଅଧ୍ୟକ୍ଷତାରେ ଅନୁଷ୍ଠିତ ଉତ୍ସବରେ ଓଡ଼ାପଡ଼ା ବ୍ଲକ ଶିକ୍ଷା ଅଧିକାରୀ ପ୍ରଫୁଲ୍ଲ କୁମାର କାଲୋ ମୁଖ୍ୟଅତିଥି ରୂପେ ଯୋଗଦେଇଥିବା ବେଳେ ମୁଖ୍ୟବକ୍ତା ରୂପେ ନାଧରା ପଞ୍ଚାୟତ ସରପଞ୍ଚ ଶ୍ରୀମତୀ ମନସ୍ୱିନୀ ପୃଷ୍ଟି ଯୋଗଦେଇଥିଲେ। ସନ୍ଦିପ କୁମାର ଦାସ ମଞ୍

ଧରିତ୍ରୀ DHARITRI
www.orissakhabar.com/ www.dharitri.com ପୃଷ୍ଠା ୧୬ Press Regd. No. R.N. 21326/74 Postal Regd. No. BN/42/24-26. ଭୁବନେଶ୍ୱର, ବୁଧବାର, ସେପ୍ଟେମ୍ବର ୨୫/୨୦୨୪ Bhubaneswar, Wednesday, September 25/ 2024

ଘରକୁ ଫେରିଲେ ଚେସ୍ ଚାମ୍ପିୟନ

ଚେନ୍ନାଇ,୨୪।୯(ପି.ଟି.)

ହଙ୍ଗେରୀର ବୁଦାପେଷ୍ଟରେ ଅନୁଷ୍ଠିତ ଚେସ୍ ଅଲିମ୍ପିଆଡ୍‌ରେ ଐତିହାସିକ ପ୍ରଦର୍ଶନ ପରେ ଭାରତୀୟ ଦଳ ମଙ୍ଗଳବାର ଦେଶକୁ ପ୍ରତ୍ୟାବର୍ତ୍ତନ କରିଛନ୍ତି। ଚେନ୍ନାଇ ବିମାନବନ୍ଦରରେ ଡି.ଗୁକେଶ, ଆର. ପ୍ରଜ୍ଞାନନ୍ଦ, ଆର. ବୈଶାଳୀ ଓ କ୍ୟାପଟେନ୍ ଶ୍ରୀନାଥ ନାରାୟଣ ଓହ୍ଲାଇବା ପରେ ସେମାନଙ୍କୁ ଭବ୍ୟ ସ୍ୱାଗତ ମିଳିଥିଲା। ଭାରତ ଚେସ୍ ଅଲିମ୍ପିଆଡ୍ ଇତିହାସରେ ପ୍ରଥମ ଥର ପାଇଁ ଓପନ ଓ ମହିଳା ବର୍ଗରେ ସ୍ୱର୍ଣ୍ଣ ପଦକ ହାସଲ କରିଥିଲା। ପୁରୁଷ ଦଳ ପୂର୍ବରୁ ୨୦୧୪ ଓ ୨୦୨୨ରେ ବ୍ରୋଞ୍ଜ ପଦକ ହାସଲ କରିଥିଲା। ଅନ୍ୟପକ୍ଷରେ ମହିଳା ଦଳ ଚେନ୍ନାଇରେ ଅନୁଷ୍ଠିତ ଚେସ୍ ଅଲିମ୍ପିଆଡ୍‌ରେ ବ୍ରୋଞ୍ଜ ଜିତି ଏହାର ଏକମାତ୍ର ପଦକ ହାସଲ କରିଥିଲା। ୪ ଜଣ ବିମାନ ବନ୍ଦରରୁ ବାହାରିବା ସମୟରେ ଉଚ୍ଛ୍ୱସିତ ସମ୍ବର୍ଦ୍ଧନା ମିଳିଥିଲା। ଭାରତୀୟ ପୁରୁଷ ଦଳର ସ୍ୱର୍ଣ୍ଣ ବିଜୟରେ ଗୁକେଶଙ୍କ ବଡ ଭୂମିକା ରହିଥିଲା। ୧୮ ବର୍ଷୀୟ ଗୁକେଶ ବୋର୍ଡ-୧ରେ ଖେଳି ୧୦ ମ୍ୟାଚ୍‌ରୁ ୮ ବିଜୟ ହାସଲ କରିଥିଲେ। ଚେସ୍ ଇତିହାସରେ ସର୍ବକନିଷ୍ଠ ପ୍ରତିଯୋଗୀଭାବେ ଗୁକେଶ ଆସନ୍ତା ନଭେମ୍ବରରେ ଚାଇନାର ଡିଙ୍ଗ ଲିରେନଙ୍କୁ ବିଶ୍ୱ ଚେସ୍ ଚାମ୍ପିୟନଶିପ୍‌ରେ ଚ୍ୟାଲେଞ୍ଜ ଦେବେ। ଉଭୟ ଦଳ ସ୍ୱର୍ଣ୍ଣ ପଦକ ଜିତିଥିବାରୁ ଏହା ଆମ ପାଇଁ ବେଶ୍ ସ୍ୱତନ୍ତ୍ର ବୋଲି ସେ କହିଛନ୍ତି।

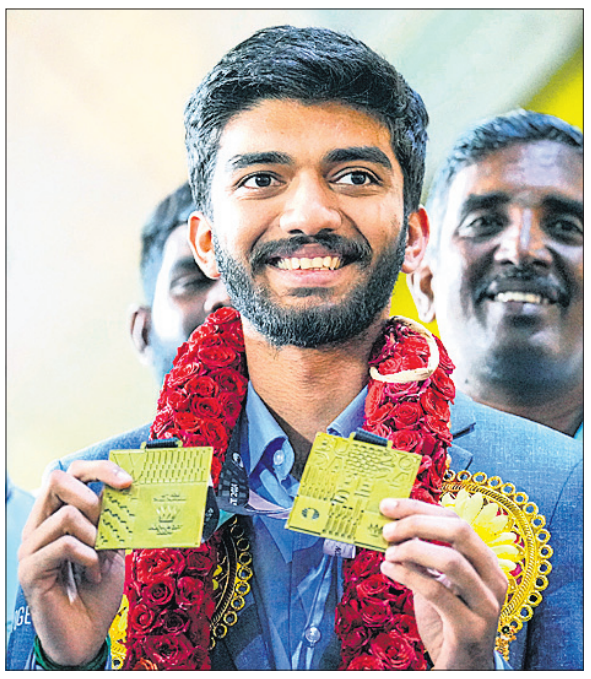

ଚେନ୍ନାଇ ବିମାନବନ୍ଦରରେ ପଦକ ଦେଖାଉଛନ୍ତି ଡି. ଗୁକେଶ।

ପୁରୁଷ ଦଳର ଅନ୍ୟତମ ସଦସ୍ୟ ଆର. ପ୍ରଜ୍ଞାନନ୍ଦ ମଧ୍ୟ ସମାନ ମତ ରଖିଛନ୍ତି। ଗତ ସଂସ୍କରଣରେ ଆମେ ବ୍ରୋଞ୍ଜ ଜିତିଥିବା ବେଳେ ହଙ୍ଗେରୀରେ ସ୍ୱର୍ଣ୍ଣ ବିଜୟ ପାଇଁ ମୁଁ ନିଜକୁ ଗର୍ବିତ ମନେକରୁଛି ବୋଲି କହିଛନ୍ତି ପ୍ରଜ୍ଞାନନ୍ଦ। ଚେସ୍ ଅଲିମ୍ପିଆଡ ଏକମାତ୍ର ଇଭେଣ୍ଟ ଯେଉଁଥିରେ ଭାରତୀୟ ଦଳର ସମସ୍ତ ଖେଳାଳିଙ୍କୁ ଏକତ୍ରିତ ହୋଇ ଖେଳିବାକୁ ପଡିଥାଏ। ସେ ଦୃଷ୍ଟିରୁ ଏହି ଇଭେଣ୍ଟ ବେଶ୍ ସ୍ୱତନ୍ତ୍ର ବୋଲି କହିଛନ୍ତି ପ୍ରଜ୍ଞାନନ୍ଦ।

ମହିଳା ଗ୍ରାଣ୍ଡମାଷ୍ଟର ଆର.ବୈଶାଳୀ ସ୍ୱର୍ଣ୍ଣ ପଦକ ବିଜୟ ଆତ୍ମସନ୍ତୁଷ୍ଟି ପ୍ରଦାନ କରିଛି ବୋଲି କହିଛନ୍ତି। ଚେନ୍ନାଇରେ ମହିଳା ଦଳ ସ୍ୱର୍ଣ୍ଣ ଦୌଡରେ ଥିଲେ ମଧ୍ୟ ଅନ୍ତିମ ରାଉଣ୍ଡ ମ୍ୟାଚ୍‌ରେ ପରାଜିତ ହୋଇ ବ୍ରୋଞ୍ଜରେ ସନ୍ତୁଷ୍ଟ ରହିଥିଲା। ଚଳିତ ସଂସ୍କରଣରେ ଭାରତୀୟ ଦଳ ଉଲ୍ଲେଖନୀୟ ପ୍ରଦର୍ଶନ କରିପାରିଛି ବୋଲି କହିଛନ୍ତି ବୈଶାଳୀ। ଟିମ୍ କ୍ୟାପ୍‌ଟେନ ରହିଥିବା ନାରାୟଣନ ଶ୍ରୀନାଥ ମଧ୍ୟ ସନ୍ତୋଷ ପ୍ରକାଶ କରିଛନ୍ତି। ସମସ୍ତ ଖେଳାଳି ପ୍ରଫେଶନାଲ ଥିବାରୁ ସେମାନଙ୍କୁ ବିଶେଷ ପରାମର୍ଶର ଆବଶ୍ୟକତା ନ ଥିଲା। ସମସ୍ତେ ନିଜର ଦାୟିତ୍ୱ ସମ୍ପର୍କରେ ଅବଗତ ଥିଲେ। ୨୦୧୬ରେ ଆମେ ଚତୁର୍ଥ ସ୍ଥାନରେ ରହିଥିବା ବେଳେ ଯୁବ ଖେଳାଳିମାନେ ଚେସ୍‌ର ଭବିଷ୍ୟତ ପରିବର୍ତ୍ତନ କରିବାକୁ ଯାଉଛନ୍ତି ବୋଲି ସେ କହିଛନ୍ତି।

ପାରାଲିମ୍ପିକ ପଦକ ବିଜେତାଙ୍କୁ ଆର୍ଥିକ ପୁରସ୍କାର

ନୂଆଦିଲ୍ଲୀ, ୨୪।୯ (ପି.ଟି.)

ଗତମାସରେ ପ୍ୟାରିସ ଅଲିମ୍ପିକ୍ସରେ ପଦକ ଜିତିଥିବା ପାରା ବ୍ୟାଡ୍‌ମିଣ୍ଟନ ଖେଳାଳିମାନଙ୍କ ଲାଗି ବ୍ୟାଡ୍‌ମିଣ୍ଟନ ଆସୋସିଏଶନ ଅଫ୍ ଇଣ୍ଡିଆ (ବାଇ) ମଙ୍ଗଳବାର ମୋଟ ୫୦ ଲକ୍ଷ ଟଙ୍କାର ଆର୍ଥିକ ପୁରସ୍କାର ଘୋଷଣା କରିଛି। ପ୍ୟାରିସ ଗେମ୍ସରେ ଭାରତୀୟ ପାରା ବ୍ୟାଡ୍‌ମିଣ୍ଟନ ଖେଳାଳିମାନେ ମୋଟ ୫ ପଦକ (୧ ସ୍ୱର୍ଣ୍ଣ, ୨ ରୌପ୍ୟ ଓ ୨ ବ୍ରୋଞ୍ଜ) ଜିତିଛନ୍ତି। ପୁରୁଷ ସିଙ୍ଗଲ୍ସ ଏସ୍‌ଏଲ୍‌ୟୀ କାଟେଗୋରିରେ ସ୍ୱର୍ଣ୍ଣ ଜିତିଥିବା ନୀତେଶ କୁମାର ୧୫ ଲକ୍ଷ ଟଙ୍କା ପାଇବେ। ଦୁଇ ରୌପ୍ୟ ବିଜେତା ସୁହାସ ଯତିରାଜ (ପୁରୁଷ ସିଙ୍ଗଲ୍ସ ଏସ୍‌ଏଲ-୪) ଓ ତୁଳସୀମାଥି ମୁରୁଗେସାନ (ମହିଳା ସିଙ୍ଗଲ୍ସ ଏସ୍‌ୟୁ-୫) ୧୦ ଲକ୍ଷ ଟଙ୍କା ଲେଖାଏ ପାଇବେ। ସେହିପରି ଦୁଇ ବ୍ରୋଞ୍ଜ ବିଜେତା ମନୀଷା ରାମାଦାସ (ମହିଳା ସିଙ୍ଗଲ୍ସ ଏସ୍‌ୟୁ୫) ଓ ନିଥ୍ୟା ଶ୍ରୀ ସିଭାନ (ମହିଳା ସିଙ୍ଗଲ୍ସ ଏସ୍‌ଏଚ୍-୬ କାଟେଗୋରି) ୭.୫ ଲକ୍ଷ ଟଙ୍କା ଲେଖାଏଁ ପାଇବେ। ପାରାଲିମ୍ପିକ୍ସରେ ପ୍ରଥମ ଭାରତୀୟ ମହିଳା ବ୍ୟାଡ୍‌ମିଣ୍ଟନ ଖେଳାଳି ଭାବେ ପଦକ ଜିତି ତୁଳସୀମାଥି, ମନୀଷା ଓ ନିଥ୍ୟା ଇତିହାସ ସୃଷ୍ଟି କରିଛନ୍ତି। ଭାରତୀୟ ପାରା ବ୍ୟାଡ୍‌ମିଣ୍ଟନ ଖେଳାଳିମାନେ ଅନ୍ତର୍ଜାତୀୟ ସ୍ତରରେ କ୍ରମାଗତ ଭଲ ପ୍ରଦର୍ଶନ କରି ଆସିବା ସହ ଦେଶ ପାଇଁ ପଦକ ଜିତୁଛନ୍ତି। ସେମାନଙ୍କ ଦକ୍ଷତାକୁ ସ୍ୱୀକୃତି ଦେବା ପାଇଁ ଏହି ପୁରସ୍କାର ବ୍ୟବସ୍ଥା କରାଯାଇଥିବା ବାଇ ସାଧାରଣ ସମ୍ପାଦକ ସଞ୍ଜୟ ମିଶ୍ର ପ୍ରକାଶ କରିଛନ୍ତି।

ଆଜି କ୍ୟାପିଟାଲ୍ସ-ସୁପରଷ୍ଟାର୍ସ ଲଢ଼େଇ

ଯୋଧପୁର,୨୪।୯

ଲିଜେଣ୍ଡ୍ସ ଲିଗ୍ କ୍ରିକେଟରେ ବୁଧବାର ପରସ୍ପରକୁ ଭେଟିବେ ଇଣ୍ଡିଆ କ୍ୟାପିଟାଲ୍ସ ଓ ସଦର୍ନ ସୁପରଷ୍ଟାର୍ସ। ଉଭୟ ଦଳ ଗୋଟିଏ ଲେଖାଏ ମ୍ୟାଚ୍ ଖେଳିଥିବା ବେଳେ ବିଜୟ ହାସଲ କରିଛନ୍ତି। ସୁପରଷ୍ଟାର୍ସ ଦଳ ନେଟ୍ ରନରେଟରେ

ଲିଜେଣ୍ଡ୍ସ ଲିଗ୍ କ୍ରିକେଟ

ଆଗୁଆ ରହି ପଏଣ୍ଟ ଟେବୁଲରେ ଶୀର୍ଷ ସ୍ଥାନ ବଜାୟ ରଖିଛି। ଏହି ମ୍ୟାଚ୍‌ରେ ଯେଉଁ ଦଳ ବିଜୟୀ ହେବ ସେ ଶୀର୍ଷ ସ୍ଥାନ ହାସଲ କରିବ। ସୁପରଷ୍ଟାର୍ସ ଏହାର ପ୍ରଥମ ମ୍ୟାଚ୍‌ରେ ଗୁଜରାଟ ଗ୍ରେଟ୍ସକୁ ୨୬ ରନ୍‌ରେ ହରାଇଥିଲା। ଅନ୍ୟ ପକ୍ଷରେ ତୋୟାମ ହାଇଦ୍ରାବାଦ ବିପକ୍ଷରେ ସଂଘର୍ଷପୂର୍ଣ୍ଣ ୧ ରନରେ ବିଜୟ ହାସଲ କରିଥିଲା କ୍ୟାପିଟାଲ୍ସ। ଦଳ ପକ୍ଷରୁ ବେନ୍ ଡଙ୍କ ଚମତ୍କାର ବ୍ୟାଟିଂ କରିଥିବା ବେଳେ କଲିନ୍ ଡି ଗ୍ରାଣ୍ଡହୋମ ଓ ଆସଲେ ନର୍ସ ତାଙ୍କୁ ସହାୟତା କରିଥିଲେ। ସେହିପରି ବୋଲିଂରେ ରାହୁଲ ଶର୍ମା ଓ ଧୱଲ କୁଲକର୍ଣି ଚମତ୍କାର ପ୍ରଦର୍ଶନ ଦେଇଥିଲେ।

ଅନ୍ୟ ପକ୍ଷରେ ସଦର୍ନ ଷ୍ଟ୍ରାଇକର୍ସ ଏହାର ବୋଲରଙ୍କ ପ୍ରଦର୍ଶନ ବଳରେ ଦମଦାର ବିଜୟ ହାସଲ କରିଥିଲା। ଲୋ ସ୍କୋରିଂ ମ୍ୟାଚ୍‌ରେ ମନନ ଶର୍ମା ୬ ଉଇକେଟ ନେବାରୁ ଗୁଜରାଟ ଗ୍ରେଟ୍ସକୁ ୨୬ ରନ୍‌ରେ ହରାଇଥିଲା ଏହି ଦଳ।

ଏଆଇଟିଏକୁ ହାଇକୋର୍ଟ ନୋଟିସ୍

ନୂଆଦିଲ୍ଲୀ,୨୪।୯(ପି.ଟି.)

ଭାରତର ପୂର୍ବତନ ଡେଭିସ୍ କପ୍ ଟେନିସ୍ ଖେଳାଳି ସୋମଦେବ ଦେବବର୍ମନଙ୍କ ପିଟିଶନ୍ ଆଧାରରେ ସର୍ବଭାରତୀୟ ଟେନିସ୍ ଆସୋସିଏଶନ୍ (ଏଆଇଟିଏ)କୁ ମଙ୍ଗଳବାର ନୋଟିସ୍ ଜାରି କରିଛନ୍ତି ଦିଲ୍ଲୀ ହାଇକୋର୍ଟ। ସ୍ପୋର୍ଟ୍ସ କୋଡ୍‌ର ଉଲ୍ଲଂଘନ ମାମଲାରେ ଉଭୟ ଏଆଇଟିଏ ଓ କେନ୍ଦ୍ର ସରକାରଙ୍କୁ ଜଷ୍ଟିସ ପୁରୁଷେନ୍ଦ୍ର କୁମାର କୌରବ ନୋଟିସ୍ ପଠାଇଛନ୍ତି। ସୋମଦେବ ଓ ପୂର୍ବତନ ଡବଲ୍ସ ଖେଳାଳି ପୂରବ ରାଜାଙ୍କ ପକ୍ଷରୁ ଏହି ପିଟିଶନ୍ ଦାଖଲ କରାଯାଇଥିଲା। ଏହା ସହ ସେପ୍ଟେମ୍ବର ୨୮ ତାରିଖରେ ହେବାକୁ ଥିବା ନିର୍ବାଚନ ଉପରେ ମଧ୍ୟ ଆଂଶିକ ରୋକ ଲାଗିଛି। ନିର୍ବାଚନ ନିର୍ଦ୍ଧାରିତ ସମୟରେ ହେଲେ ମଧ୍ୟ କୋର୍ଟଙ୍କ ରାୟ ନ ଆସିବା ଯାଏ ଫଳାଫଳ ଘୋଷଣା କରାଯିବ ନାହିଁ ବୋଲି ମଧ୍ୟ ନିର୍ଦ୍ଦେଶ ଦିଆଯାଇଛି। ଏଆଇଟିଏ ନିର୍ବାଚନରେ ଅନିୟମିତତା କାରଣରୁ ଏହି ପିଟିଶନ୍ ଦାଖଲ କରିଥିବା ଜଣାପଡିଛି।

ସୋମଦେବ ଦେବବର୍ମନ

ମାକାଉ ଓପନ ବ୍ୟାଡ୍‌ମିଣ୍ଟନ

ତ୍ରିସା-ଗାୟତ୍ରୀ ଦ୍ୱିତୀୟ ରାଉଣ୍ଡରେ

ମାକାଉ, ୨୪।୯ (ପି.ଟି.)

ତୃତୀୟ ସିଡ୍ ଭାରତୀୟ ଯୋଡ଼ି ତ୍ରିସା ଜୋଲି ଓ ଗାୟତ୍ରୀ ଗୋପୀଚାନ୍ଦ ଏଠାରେ ଚାଲିଥିବା ମାକାଉ ଓପନ ବ୍ୟାଡ୍‌ମିଣ୍ଟନ ଟୁର୍ନାମେଣ୍ଟର ମହିଳା ଡବଲ୍ସ ଦ୍ୱିତୀୟ ରାଉଣ୍ଡରେ ପ୍ରବେଶ କରିଛନ୍ତି। ମଙ୍ଗଳବାର ଖେଳାଯାଇଥିବା ପ୍ରଥମ ରାଉଣ୍ଡ ମ୍ୟାଚରେ ସେମାନେ ଜାପାନିଜ ଯୋଡ଼ି ଆକାରି ସାତୋ ଓ ମାୟା ତାଗୁଚିଙ୍କଠାରୁ କଡ଼ା ଚ୍ୟାଲେଞ୍ଜର ସମ୍ମୁଖୀନ ହୋଇଥିଲେ। ରାଉଣ୍ଡ ଅଫ୍ ୧୬ ମୁକାବିଲାରେ ଭାରତୀୟ ଯୋଡ଼ି ଓପନିଂ ଗେମ୍ ହାରିଯିବା ପରେ ୧୫-୨୧, ୨୧-୧୬, ୨୧-୧୪ରେ ବିଜୟ ହାସଲ କରିଥିଲେ। ସେହିପରି ମହିଳା ଡବଲ୍ସ କ୍ୱାର୍ଟରଫାଇନାଲ କ୍ୱାଲିଫିକେଶନ ମ୍ୟାଚରେ ଭାରତର ସିକ୍କି ରେଡ୍ଡୀ ଓ ରତ୍ୱିକା ଶିବାନୀ ହଂକଂ-ଚାଇନାର ଚେଉଙ୍ଗ ୟାନ ୟୁ ଓ ଚୁ ୱିଙ୍ଗ୍ ଚିଙ୍କୁ ୨୧-୧୫, ୨୧-୧୦ରେ ପରାସ୍ତ କରିଛନ୍ତି।

ଜର୍ମାନୀ ବିପକ୍ଷରେ ୨ ମ୍ୟାଚ୍ ଖେଳିବ ଭାରତ

ହକି ଇଣ୍ଡିଆ ସଭାପତି ଦିଲୀପ ତିର୍କୀ।

ନୂଆଦିଲ୍ଲୀ,୨୪।୯(ପି.ଟି.)

ଭାରତୀୟ ପୁରୁଷ ହକି ଦଳ ଜର୍ମାନୀ ବିପକ୍ଷରେ ଦୁଇ ମ୍ୟାଚ୍ ବିଶିଷ୍ଟ ହକି ଟେଷ୍ଟ ସିରିଜ୍ ଖେଳିବ। ଆସନ୍ତା ଅକ୍ଟୋବର ୨୩ ଓ ୨୪ ତାରିଖରେ ନୂଆଦିଲ୍ଲୀର ମେଜର ଧ୍ୟାନଚାନ୍ଦ ହକି ଷ୍ଟାଡିୟମରେ ଏହି ମ୍ୟାଚ ଖେଳାଯିବ। ଉଭୟ ଦଳ ଶେଷ ଥର ପାଇଁ ପ୍ୟାରିସ୍ ଅଲିମ୍ପିକ୍ସର ସେମି ଫାଇନାଲରେ ପରସ୍ପରକୁ ଭେଟିଥିଲେ। ଜର୍ମାନୀ ସେମି ଫାଇନାଲ ମ୍ୟାଚ୍‌କୁ ୩-୨ରେ ଜିତି ନେଇଥିବା ବେଳେ ଭାରତ ବ୍ରୋଞ୍ଜ ପଦକ ପ୍ଲେ ଅଫ୍‌ରେ ସ୍ପେନ୍‌କୁ ପରାସ୍ତ କରିଥିଲା। ହକି ଇଣ୍ଡିଆ ସଭାପତି ଦିଲୀପ ତିର୍କୀ ମଙ୍ଗଳବାର ଏହି ସିରିଜ୍ ସମ୍ପର୍କରେ ଘୋଷଣା କରିଛନ୍ତି। ଜର୍ମାନୀ ବିପକ୍ଷ ଏହି ଦ୍ୱିପାକ୍ଷିକ ସିରିଜ୍‌ରେ ବିଶ୍ୱସ୍ତରୀୟ ପ୍ରଦର୍ଶନ ଦେଖିବାକୁ ମିଳିବ ବୋଲି ତିର୍କୀ କହିଛନ୍ତି। ଉଭୟ ଭାରତ ଓ ଜର୍ମାନୀରେ ହକିର ଏକ ଭିନ୍ନ ସଂସ୍କୃତି ରହିଛି। ଉଭୟ ଦଳକୁ ନିଜ ପ୍ରଦର୍ଶନରେ ଉନ୍ନତି ଆଣିବା ପାଇଁ ଏହି ସିରିଜ୍‌ରେ ସୁଯୋଗ ମିଳିବ ବୋଲି ସେ କହିଛନ୍ତି। ଭାରତକୁ ଏହି ଇଭେଣ୍ଟ ଆୟୋଜନ କରିବା ନେଇ ଗର୍ବିତ ବୋଲି କହିଛନ୍ତି ହକି ଇଣ୍ଡିଆ ସଭାପତି। ଉଭୟ ରାଷ୍ଟ୍ର ମଧ୍ୟରେ କ୍ରୀଡ଼ା ମାଧ୍ୟମରେ ରାଜନୈତିକ ଓ ବାଣିଜ୍ୟିକ ସମ୍ପର୍କକୁ ଦୃଢ଼ କରିହେବ ବୋଲି ସେ ମତ ଦେଇଛନ୍ତି।

ହକି ଟେଷ୍ଟ ସିରିଜ୍

ହକି ଇଣ୍ଡିଆ ମହାସମ୍ପାଦକ ଭୋଳାନାଥ ସିଂ ମଧ୍ୟ ଜର୍ମାନୀ ସହ ମୁକାବିଲା ବେଶ ରୋଚକ ହେବ ବୋଲି ମତ ଦେଇଛନ୍ତି। ଜର୍ମାନୀ ପରି ଏକ ଦକ୍ଷ ଦଳ ବିପକ୍ଷରେ ଖେଳିବା ପାଇଁ ଆମ ଖେଳାଳିମାନେ ଉତ୍ସାହିତ ଥିବା କହିଛନ୍ତି ଭୋଳାନାଥ। ଉଭୟ ଦଳ ପାଇଁ ଏହା ଏକ ଭଲ ସୁଯୋଗ ବୋଲି ମଧ୍ୟ ସେ କହିଛନ୍ତି। ଭାରତୀୟ ପରିବେଶର ଚ୍ୟାଲେଞ୍ଜ ପାଇଁ ଜର୍ମାନୀ ଦଳ ପ୍ରସ୍ତୁତ ବୋଲି କହିଛନ୍ତି ଜର୍ମାନୀ ହକି ଫେଡେରେଶନ ସଭାପତି ହେନିଙ୍ଗ ଫାଷ୍ଟ୍ରିଚ୍।

ୟୁଏଇ ଗସ୍ତ କଲା ଭାରତ

ଖବରଦାତା ସମ୍ମିଳନୀରେ ହରମନପ୍ରୀତ୍ କୌର ଓ ଅମୋଲ ମଜୁମଦାର।

ମୁମ୍ବାଇ,୨୪।୯(ପି.ଟି.)

ମହିଳା ଟି୨୦ ବିଶ୍ୱକପ ପାଇଁ ମଙ୍ଗଳବାର ଭାରତୀୟ ଦଳ ୟୁଏଇ ଅଭିମୁଖେ ଯାତ୍ରା କରିଛି। ହରମନ୍‌ପ୍ରୀତ କୌରଙ୍କ ନେତୃତ୍ୱରେ ଦଳ ଭାରତ ଛାଡିବା ଆଗରୁ ଏକ ଖବରଦାତା ସମ୍ମିଳନୀରେ ଯୋଗ ଦେଇଥିଲେ ମୁଖ୍ୟ କୋଚ୍ ଅମୋଲ ମଜୁମଦାର, ମୁଖ୍ୟ ଚୟନକର୍ତ୍ତା ନୀତୁ ଡେଭିଡ୍ ଓ ହରମନ୍‌ପ୍ରୀତ୍। ଭାରତୀୟ ଦଳ ବିଗତ କିଛିବର୍ଷ ଧରି ଆଇସିସି ଟୁର୍ନାମେଣ୍ଟରେ ପ୍ରଭାବୀ ପ୍ରଦର୍ଶନରେ ବିଫଳ ହୋଇଛି। ୨୦୧୭ ଦିନିକିଆ ବିଶ୍ୱକପ ଓ ୨୦୨୦ ଟି୨୦ ବିଶ୍ୱକପର ଫାଇନାଲରେ ପ୍ରବେଶ କରିଥିବା ବେଳେ ଉଭୟ ଥର ଅଷ୍ଟ୍ରେଲିଆ ନିକଟରୁ ପରାଜିତ ହୋଇଥିଲା। ସେହିପରି ଶେଷ ଥର ପାଇଁ ୨୦୨୩ରେ ମଧ୍ୟ ଭାରତୀୟ

ମହିଳା ଟି୨୦ ବିଶ୍ୱକପ୍

ଦଳ ସେମି ଫାଇନାଲରେ ପ୍ରବେଶ କରିଥିଲା। ଭାରତୀୟ ଦଳ ନିକଟରେ ଦକ୍ଷତାର ଅଭାବ ନ ଥିଲେ ମଧ୍ୟ ବଡ ମ୍ୟାଚ୍‌ରେ ଖେଳାଳିମାନେ ବିଫଳ ହେଉଛନ୍ତି। ଚଳିତ ବିଶ୍ୱକପ ପାଇଁ ଦଳର ପ୍ରସ୍ତୁତି ଜୋରଦାର ରହିଥିବା କହିଛନ୍ତି ହରମନ୍‌ପ୍ରୀତ। ଏସିଆ କପ୍‌ରେ ଦଳ ଚମତ୍କାର ପ୍ରଦର୍ଶନ କରିଥିବା ବେଳେ ସମସ୍ତେ ଭଲ ଫର୍ମରେ ରହିଛନ୍ତି। ଭାରତ ଇତିମଧ୍ୟରେ ଏକାଧିକ ବିଶ୍ୱକପ ଖେଳିଛି। ତେବେ ପ୍ରଥମ ଥର ଖେଳିବା ବେଳେ ଯେଉଁ ଉତ୍ସାହ ଥିଲା ୩୫ ବର୍ଷ ବୟସରେ ମଧ୍ୟ ସମାନ ଭାବରେ ସେ ଉତ୍ସାହିତ ଥିବା କହିଛନ୍ତି ହରମନପ୍ରୀତ୍। ଇଂଲଣ୍ଡ ଓ ଅଷ୍ଟ୍ରେଲିଆ ମୁଖ୍ୟ ପ୍ରତିଦ୍ୱନ୍ଦ୍ୱୀ ଦଳ ଭାବରେ ରହିବେ ବୋଲି ମଧ୍ୟ କୌର ସୂଚନା ଦେଇଛନ୍ତି। ବର୍ତ୍ତମାନ ଦଳର ଶକ୍ତି ଓ ସାମର୍ଥ୍ୟକୁ ଦେଖିଲେ ଆମେ ବିଶ୍ୱର କୌଣସି ଦଳକୁ ହରାଇବାରେ ସକ୍ଷମ। ପୂର୍ବରୁ ଟୁର୍ନାମେଣ୍ଟ ବାଂଲାଦେଶରେ ହେବାର ଥିଲା। ରାଜନୈତିକ ଅସ୍ଥିରତା କାରଣରୁ ଏହାକୁ ୟୁଏଇକୁ ସ୍ଥାନାନ୍ତର କରାଯାଇଥିଲା। ଉଭୟ ସ୍ଥାନର ପରିବେଶ ମଧ୍ୟରେ ବିଶେଷ ଫରକ ନ ଥିବାରୁ ଏହା ଆମକୁ ସହାୟକ ହେବ ବୋଲି ମଧ୍ୟ ସେ କହିଛନ୍ତି। ବେଙ୍ଗାଲୁରୁସ୍ଥିତ ଏନ୍‌ସିଏରେ ଦଳର ସମସ୍ତ ଖେଳାଳି ଜୋରଦାର ପ୍ରସ୍ତୁତି କରିଥିବା କହିଛନ୍ତି ମୁଖ୍ୟ କୋଚ୍ ଆମୋଲ ମଜୁମଦାର।

Printed and published by Tathagata Satpathy on behalf of Navajat Printers & Media Pvt. Ltd. and printed at Navajat Printers, S-3/5, Industrial Estate, Angul. Editor- Tathagata Satpathy, ସମ୍ପାଦକ- ତଥାଗତ ସତପଥୀ