ଧରିତ୍ରୀ
DHARITRI

ଭୁବନେଶ୍ୱର, ଶୁକ୍ରବାର, ଅକ୍ଟୋବର ୧୮/୨୦୨୪ (୧୬ ପୃଷ୍ଠା) | Bhubaneswar, Friday, October 18/2024 | Page 16 | ₹ 7.00

୫୦ଶ ଭାଗ ୩୨୩ ସଂଖ୍ୟା | www.orissakhabar.com/www.dharitri.com | Printed at Bhubaneswar, Sambalpur, Rayagada & Angul | VOLUME 50 ISSUE 323 | ମୂଲ୍ୟ ₹୭/-

ଆଶାଲତା ଦେବୀଙ୍କ ସଫଳତା

୧୦୦ ଅନ୍ତର୍ଜାତୀୟ ମ୍ୟାଚ୍ ଖେଳିବାରେ ମଣିପୁରର ଆଶାଲତା ଦେବୀ ପ୍ରଥମ ଭାରତୀୟ ମହିଳା ଫୁଟ୍‌ବଲର।

୧୪ ୧୨

ନୂଆ ଘର ଝଲକ ଦେଖାଇଲେ ହଂସିକା

ଅଭିନେତ୍ରୀ ହଂସିକା ମୋଟ୍‌ୱାନି ତାଙ୍କ ଇନ୍‌ଷ୍ଟାଗ୍ରାମରେ ନିଜ ନୂତନ ଘରେ ହୋଇଥିବା ଗୃହ ପ୍ରବେଶ ପୂଜାର ଅନେକ ଫଟୋ ଶେୟାର କରିଛନ୍ତି।

ଛୁଇଁହେଉନି ପରିବା

କାର୍ତ୍ତିକ ଆରମ୍ଭରୁ ଅସମ୍ଭାଳ

ପାର୍ବଣରେ ମହଙ୍ଗାମାଡ଼ ଖାଉଟିଙ୍କ ହର୍ଷୋଲ୍ଲାସକୁ ଫିକା କରିଦେଇଛି। ଆଳୁ, ପିଆଜ ଓ ତେଲ ସମେତ ଅତ୍ୟାବଶ୍ୟକ ଖାଦ୍ୟ ସାମଗ୍ରୀଗୁଡ଼ିକ ପୂର୍ବରୁ ଚଢ଼ାଦରରେ ବିକ୍ରି ହେଉଥିବାବେଳେ ଶୁକ୍ରବାର କାର୍ତ୍ତିକ ମାସ ଆରମ୍ଭ ହେଉଛି। ଏହାର ଅବ୍ୟବହିତ ପୂର୍ବରୁ ଓଡ଼ିଶା ବଜାରରେ ପନିପରିବା ଦରଦାମରେ ଅହେତୁକ ବୃଦ୍ଧି ଘଟିଛି। ବିଶେଷକରି ମଧ୍ୟବିତ୍ତ ଓ ନିମ୍ନ ଆୟକାରୀ ପରିବାରର ରୋଷେଇ ଘରୁ ପରିବା ଏକରକମ ଉଭାନ ହୋଇଯାଇଛି। ଓଡ଼ିଶାରେ ଆବଶ୍ୟକ ପରିମାଣର ପରିବା ଉତ୍ପାଦନ ହେଉ ନ ଥିବାରୁ ଅନ୍ୟ ରାଜ୍ୟଗୁଡ଼ିକ ଉପରେ ନିର୍ଭର କରିବାକୁ ପଡୁଛି। ତେବେ ମହାରାଷ୍ଟ୍ର, କର୍ନାଟକ, ପଶ୍ଚିମବଙ୍ଗରେ ପ୍ରବଳ ବର୍ଷା ଯୋଗୁ ସେଠାରୁ ଓଡ଼ିଶାକୁ ପରିବା ଯୋଗାଣ ବିଶେଷ ପ୍ରଭାବିତ ହୋଇଛି। ରାଜ୍ୟ ସରକାର ତୁରନ୍ତ ଏହି ମୂଲ୍ୟବୃଦ୍ଧିକୁ ନିୟନ୍ତ୍ରଣକୁ ଆଣିବା ସହ ଶୀତଳଭଣ୍ଡାର ପ୍ରତିଷ୍ଠା ଭଳି ଦୀର୍ଘକାଳୀନ ପଦକ୍ଷେପ ନେଇପାରିଲେ ସ୍ଥିତି ସୁଧୁରିଯାଇପାରନ୍ତା।

ରାଜ୍ୟର ପ୍ରମୁଖ ସହରଗୁଡ଼ିକରେ ପରିବା ଖୁଚୁରା ଦର କେଜି ପ୍ରତି

ପରିବା	କଟକ	ଭୁବନେଶ୍ୱର	ବାଲେଶ୍ୱର	ସମ୍ବଲପୁର	ପୁରୀ	ବ୍ରହ୍ମପୁର
ବାଇଗଣ	୬୦	୮୦	୮୦	୬୦ ରୁ ୮୦	୮୦	୮୦
ଟମାଟୋ	୮୦	୮୦	୮୦	୮୦	୮୦	୮୦
ଜହ୍ନି	୬୦	୫୦	୭୦	୬୦	୬୦	୬୦
ପୋଟଳ	୮୦	୮୦	୧୦୦	୬୦	୮୦	୮୦
ଭେଣ୍ଡି	୬୦	୮୦	୧୦୦	୮୦	୬୦	୬୦
ଝୁଡ଼ଙ୍ଗ	୮୦	୧୦୦	୧୦୦	୭୦	୬୦	୬୦
କଲରା	୬୦	୬୦	୮୦	୮୦	୬୦	୬୦
କାଙ୍କଡ଼	୧୦୦	୮୦	୮୦	୯୦	୧୨୦	୬୦
ଅମୃତଭଣ୍ଡା	୩୦	୩୦	୨୦	୩୦	୩୦	୩୦
କାକୁଡ଼ି	୬୦	୬୦	୪୦	୬୦	୭୦	୩୦
ବିନ୍‌ସ	୧୦୦	୧୪୦	୧୫୦	୧୨୦	୮୦	୯୦
କ୍ୟାପ୍ସିକମ୍	୨୦୦	୨୦୦	୨୦୦	୧୨୦	୧୪୦	୮୦
ସଜନା ଛୁଇଁ	୧୪୦	୧୦୦	୨୦୦	୧୬୦	୮୦	୧୦୦

ଭୁବନେଶ୍ୱର,୧୭।୧୦(ଅନିଲ ଦାସ)

କାର୍ତ୍ତିକ ମାସ ଆରମ୍ଭ ହୋଇଗଲାଣି। ମାସ ସାରା ଖାଉଟି ନିରାମିଷ ଭୋଜନ ଉପରେ ନିର୍ଭର କରିବେ। ପନିପରିବା ହିଁ ଏକମାତ୍ର ଭରସା। ତେବେ ମାସ ଆରମ୍ଭରୁ ପରିବା ଦର ଖାଉଟିଙ୍କୁ ଅଣନିଃଶ୍ୱାସୀ କଲାଣି। ଦର ଏତେ ହେଲାଣି ଯେ ପରିବାରେ ହାତମାରିବାକୁ ଖାଉଟିଙ୍କୁ ଡର ଲାଗୁଛି। ପିଆଜ କନ୍ଦାଇବା ପରେ ଏବେ ପନିପରିବା ମଧ୍ୟ ଚିନ୍ତା ବଢ଼ାଇ ଦେଇଛି। ବିଶେଷକରି ଗରିବ, ନିମ୍ନ ମଧ୍ୟବିତ୍ତ ଶ୍ରେଣୀର ଲୋକମାନେ ଦରବୃଦ୍ଧି ଯୋଗୁ ହନ୍ତସନ୍ତ ହେଉଛନ୍ତି। ମାସ ସାରା କେମିତି ଚଳିବେ ସମସ୍ତଙ୍କୁ ସେଇ ଚିନ୍ତା ଘାରିଛି।

'ପଡ଼ୋଶୀ ରାଜ୍ୟର ଉତ୍ପାଦନ ଓ ପାଣିପାଗ ଉପରେ ଓଡ଼ିଶାର ପରିବା ଦର ନିର୍ଭର କରୁଛି'

ଖୁଚୁରା ବଜାରରେ କୌଣସି ପନିପରିବା ଦର କିଗ୍ରା ପିଛା ୫୦ ଟଙ୍କା ତଳକୁ ନାହିଁ। ବିଭିନ୍ନ ସ୍ଥାନରେ ଦେଖାଯାଇଥିବା ହାରାହାରି ମୂଲ୍ୟ ଅନୁସାରେ ବାଇଗଣ କିଲୋଗ୍ରାମ୍ ପିଛା ୮୦ ଟଙ୍କାରେ ବିକ୍ରି ହେଉଥିବାବେଳେ ଭେଣ୍ଡି ୮୦, କଲରା ୬୦, ☞ ପୃଷ୍ଠା–୪

୫୧ତମ ସିଜେଆଇ ହେବେ ଜଷ୍ଟିସ୍ ସଞ୍ଜୀବ ଖାନ୍ନା

ନୂଆଦିଲ୍ଲୀ,୧୭।୧୦(ପି.ଟି.)

ଭାରତର ପ୍ରଧାନ ବିଚାରପତି (ସିଜେଆଇ) ଡି.ୱାଇ. ଚନ୍ଦ୍ରଚୂଡ଼ ତାଙ୍କର ଉତ୍ତରାଧିକାରୀ ଭାବେ ସର୍ବବରିଷ୍ଠ ବିଚାରପତି ଜଷ୍ଟିସ୍ ସଞ୍ଜୀବ ଖାନ୍ନାଙ୍କ ନାମ କେନ୍ଦ୍ର ସରକାରଙ୍କୁ ସୁପାରିସ କରିଛନ୍ତି। ଏଥିସହିତ ପରବର୍ତ୍ତୀ ସିଜେଆଇ ନିଯୁକ୍ତି ପ୍ରକ୍ରିୟା ଆରମ୍ଭ ହୋଇଛି। ସିଜେଆଇ ଚନ୍ଦ୍ରଚୂଡ଼ ବୁଧବାର କେନ୍ଦ୍ର ଆଇନ ମନ୍ତ୍ରଣାଳୟକୁ ଲେଖିଥିବା ସୁପାରିସ ପତ୍ରରେ ଜଷ୍ଟିସ୍ ଖାନ୍ନାଙ୍କୁ ତାଙ୍କ ଉତ୍ତରାଧିକାରୀ ଭାବେ ଉଲ୍ଲେଖ କରିଛନ୍ତି। ସିଜେଆଇ ଚନ୍ଦ୍ରଚୂଡ଼ ନଭେମ୍ବର ୧୦ରେ ଅବସର ଗ୍ରହଣ କରିବାକୁ ଥିବାବେଳେ ୧୧ରେ ଜଷ୍ଟିସ୍ ଖାନ୍ନା ଭାରତର ୫୧ତମ ☞ ପୃଷ୍ଠା–୪

ଆଜିର ସମ୍ପାଦକୀୟ

ଜଳ ବଜାରରେ ପକ୍ଷପାତିତା

୨ୟ ଥର ମୁଖ୍ୟମନ୍ତ୍ରୀ ହେଲେ ସାଇନି

ହରିୟାଣା: ଶପଥ ନେଲେ ୧୩ ମନ୍ତ୍ରୀ

ଚଣ୍ଡିଗଡ଼,୧୭।୧୦

ହରିୟାଣା ବିଧାନସଭା ନିର୍ବାଚନରେ ଭାଜପା ସଂଖ୍ୟାଗରିଷ୍ଠତା ହାସଲ କରିବା ପରେ ନାଏବ ସିଂ ସାଇନି ଗୁରୁବାର ମୁଖ୍ୟମନ୍ତ୍ରୀ ଭାବେ ଶପଥ ଗ୍ରହଣ କରିଛନ୍ତି। ଏଥିପାଇଁ ପଞ୍ଚକୁଲାରେ ଆୟୋଜିତ ଭବ୍ୟ ଉତ୍ସବରେ ପ୍ରଧାନମନ୍ତ୍ରୀ ନରେନ୍ଦ୍ର ମୋଦି, କେନ୍ଦ୍ରମନ୍ତ୍ରୀ ଅମିତ୍ ଶାହା, ରାଜନାଥ ସିଂ, ନୀତିନ୍ ଗଡ଼କରୀ, ଭାଜପା ରାଷ୍ଟ୍ରୀୟ ଅଧ୍ୟକ୍ଷ ଜେ.ପି. ନଡ୍ଡାଙ୍କ ସମେତ ବହୁସଂଖ୍ୟାରେ ଏନ୍‌ଡିଏ ନେତା ଏବଂ ଭାଜପାଶାସିତ ରାଜ୍ୟର ମୁଖ୍ୟମନ୍ତ୍ରୀମାନେ ଯୋଗ ଦେଇଥିଲେ। ସମାନତା, ସୁଶାସନ ଏବଂ ଗରିବଙ୍କ କଲ୍ୟାଣ ତାଙ୍କ ସରକାରଙ୍କ କାର୍ଯ୍ୟସୂଚୀର ଶୀର୍ଷରେ ରହିବ ବୋଲି ଶପଥ ନେବା ପରେ ସାଇନି କହିଛନ୍ତି। ଭାଜପାକୁ ବହୁମତ ଦେଇଥିବାରୁ ସେ ଜନସାଧାରଣଙ୍କୁ ଅଭିନନ୍ଦନ ଜଣାଇଛନ୍ତି। ଏଥିସହିତ ପ୍ରଧାନମନ୍ତ୍ରୀ ମୋଦିଙ୍କୁ ତାଙ୍କର ପ୍ରେରଣାଦାୟୀ ନେତୃତ୍ୱ ପାଇଁ ସାଇନି ଧନ୍ୟବାଦ ଜଣାଇଛନ୍ତି। କ୍ରମାଗତ ତୃତୀୟ ଥର ପାଇଁ ଭାଜପା ପୂର୍ଣ୍ଣ ସଂଖ୍ୟାଗରିଷ୍ଠତା ହାସଲ କରିଥିବାରୁ ସୁଶାସନ ଏବଂ ଗରିବଙ୍କ

ନାଏବ ସିଂ ସାଇନି

କ୍ୟାବିନେଟ୍‌ରେ ଜାତିଗତ ସମୀକରଣକୁ ଗୁରୁତ୍ୱ

କଲ୍ୟାଣ ଲାଗି ତାଙ୍କ ସରକାର ପୂରା ଦମ୍‌ରେ କାର୍ଯ୍ୟ କରିବ ବୋଲି ମୁଖ୍ୟମନ୍ତ୍ରୀ କହିଛନ୍ତି।

ହରିୟାଣା ରାଜ୍ୟପାଳ ବନ୍ଦାରୁ ଦତ୍ତାତ୍ରେୟ ଦ୍ୱିତୀୟ ଥର ପାଇଁ ସାଇନିଙ୍କୁ ମୁଖ୍ୟମନ୍ତ୍ରୀ ଭାବେ ପଦ ଓ ଗୋପନୀୟତାର ଶପଥ ପାଠ କରାଇଥିଲେ। ମୋଟ ୧୩ ଜଣ ବିଧାୟକ ମନ୍ତ୍ରୀ ଭାବେ ଶପଥ ନେଇଛନ୍ତି। ବରିଷ୍ଠ ନେତା ଅନିଲ ଭିଜ୍, କ୍ରିଷ୍ଣନଲାଲ୍ ପନୱାର, ☞ ପୃଷ୍ଠା–୪

ସଂକ୍ଷେପରେ

ବାହରାଇଚ ହିଂସା: ୨ ଅଭିଯୁକ୍ତଙ୍କୁ ଗୁଳି

ଲକ୍ଷ୍ନୌ, ୧୭।୧୦

ଉତ୍ତରପ୍ରଦେଶ ବାହରାଇଚ ଦୁର୍ଗାମୂର୍ତ୍ତି ଭସାଣି ବେଳେ ହିଂସାକାଣ୍ଡ ଘଟି ଜଣେ ଯୁବକଙ୍କ ମୃତ୍ୟୁ ଘଟିଥିଲା। ଏହି ମାମଲାରେ ୫ ଜଣ ସନ୍ଦିଗ୍ଧଙ୍କୁ ଗୁରୁବାର ଗିରଫ କରାଯାଇଛି। ସେମାନଙ୍କ ମଧ୍ୟରୁ ୨ ଜଣ ନେପାଳ ଖସି ପଳାଇବାକୁ ଉଦ୍ୟମ କରୁଥିବାବେଳେ ୟୁପି ପୋଲିସର ଏସ୍‌ଟିଏଫ୍ ଏନ୍‌କାଉଣ୍ଟର କରିଥିଲା। ପୋଲିସ ଗୁଳିରେ ଆହତ ହୋଇଥିବା ଅଭିଯୁକ୍ତ ମହମ୍ମଦ ସର୍ଫରାଜ ଏବଂ ମହମ୍ମଦ ତାଲିବଙ୍କୁ ବାହରାଇଚ ଜିଲା ହସ୍ପିଟାଲରେ ଭର୍ତ୍ତି କରାଯାଇଛି।

ବାହରାଇଚ ହତ୍ୟାକାଣ୍ଡରେ ବ୍ୟବହୃତ ବନ୍ଧୁକ ଜବତ କରିବା ପାଇଁ ପୋଲିସ ଟିମ୍ ନାନ୍‌ପାରା ଅଞ୍ଚଳକୁ ଯାଇଥିବାବେଳେ ସର୍ଫରାଜ ଏବଂ ତାଲିମ ଗୁଳିଭରା ବନ୍ଧୁକ ପ୍ରସ୍ତୁତ ରଖି ପୋଲିସ ଉପରକୁ ଗୁଳି ଚଳାଇଥିଲେ। ଫଳରେ ପୋଲିସ ଆତ୍ମରକ୍ଷା ପାଇଁ ପାଲଟା ଗୁଳି ଚଳାଇବାରୁ ୨ ଜଣ ଆହତ ହୋଇଥିଲେ। ହିଂସାକାଣ୍ଡରେ ସମ୍ପୃକ୍ତ ଅନ୍ୟ ଅଭିଯୁକ୍ତଙ୍କୁ ଧରିବା ପାଇଁ ଉଦ୍ୟମ ଜାରି ରହିଛି। ସେମାନଙ୍କ ବିରୋଧରେ କଠୋର କାର୍ଯ୍ୟାନୁଷ୍ଠାନ ନିଆଯିବ ବୋଲି ବାହରାଇଚ ଏସ୍‌ପି ବ୍ରିନ୍ଦା ଶୁକ୍ଳା କହିଛନ୍ତି।

ହମାସ୍ ଶୀର୍ଷ ନେତା ସିନୱାରଙ୍କ ମୃତ୍ୟୁ ସନ୍ଦେହ

ମୃତଦେହର ଡିଏନ୍‌ଏ ପରୀକ୍ଷା କରୁଛି ଇସ୍ରାଏଲ୍

ୟାହୟା ସିନ୍‌ୱର

ଦେଇର୍ ଅଲ୍-ବଲାହ, ୧୭।୧୦

ଗାଜାରେ ଇସ୍ରାଏଲୀ ସେନାର ସାମରିକ ଅଭିଯାନ ବେଳେ ହମାସ୍‌ର ଶୀର୍ଷନେତା ୟାହୟା ସିନ୍‌ୱରଙ୍କ ମୃତ୍ୟୁ ଘଟିଥିବା ସନ୍ଦେହ କରାଯାଉଛି। ଇସ୍ରାଏଲ୍ କର୍ତ୍ତୃପକ୍ଷ ଏନେଇ ସ୍ୱଷ୍ଟ ହେବା ନିମନ୍ତେ ଏକ ମୃତଦେହର ଡିଏନ୍‌ଏ ପରୀକ୍ଷା କରୁଛନ୍ତି। ଇସ୍ରାଏଲ୍ ସେନାର ସୂଚନା ଅନୁଯାୟୀ, ଗାଜା ଆକ୍ରମଣ ସମୟରେ ୩ ଜଣ ଆତଙ୍କବାଦୀ ନିହତ ହୋଇଛନ୍ତି। ତେବେ ସେମାନଙ୍କ ପରିଚୟ ଏପର୍ଯ୍ୟନ୍ତ ସ୍ୱଷ୍ଟ ହୋଇନାହିଁ। ସେମାନଙ୍କ ମଧ୍ୟରେ ସିନ୍‌ୱର ଥାଇପାରନ୍ତି। ସେଥିପାଇଁ ଡିଏନ୍‌ଏ ପରୀକ୍ଷା କରାଯାଉଥିବା ଜଣେ ସୁରକ୍ଷା ଅଧିକାରୀ କହିଛନ୍ତି। ହମାସ୍ ପକ୍ଷରୁ ଏନେଇ କୌଣସି ମନ୍ତବ୍ୟ ଦିଆଯାଇ ନାହିଁ।

୨୦୨୩ ଅକ୍ଟୋବର ୭ରେ ଇସ୍ରାଏଲ୍ ଉପରେ ହମାସ ଆକ୍ରମଣ ଯୋଜନାର ଅନ୍ୟତମ ମୁଖ୍ୟ ଥିଲେ ସିନ୍‌ୱର। ଗାଜା ଆକ୍ରମଣ କରିବା ଆରମ୍ଭରୁ ଇସ୍ରାଏଲ୍ ତାଙ୍କୁ ହତ୍ୟା କରିବା ପାଇଁ ସଂକଳ୍ପ ନେଇଥିଲା। ଯଦି ସିନ୍‌ୱରଙ୍କ ମୃତ୍ୟୁ ସ୍ୱଷ୍ଟ ହୁଏ, ତେବେ ହମାସ୍ ପାଇଁ ଏହା ବଡ଼ ଝଟକା ହେବ। କାରଣ ବହୁବର୍ଷ ଧରି ଗାଜା ଷ୍ଟ୍ରିପ୍‌ରେ ସେ ହମାସ୍‌ର ଶୀର୍ଷ ନେତା ରହିବା ସହ ଏହାର ସାମର୍ଥ୍ୟ ବଢ଼ାଇଥିଲେ।

ନାଗରିକତ୍ୱ ଆଇନ ଧାରା ୬ଏ' ବୈଧ

ନୂଆଦିଲ୍ଲୀ, ୧୭।୧୦(ପି.ଟି.)

ଆସାମକୁ ୧୯୬୬ ଜାନୁଆରୀ ୧ରୁ ୧୯୭୧ ମାର୍ଚ୍ଚ ୨୫ ମଧ୍ୟରେ ଆସିଥିବା ବାହାର ଦେଶର ଲୋକଙ୍କୁ ଭାରତୀୟ ନାଗରିକତ୍ୱ ପ୍ରଦାନ ନିମନ୍ତେ ଉଦ୍ଦିଷ୍ଟ ନାଗରିକତ୍ୱ ଆଇନର ଧାରା ୬ଏ'ର ସାମ୍ବିଧାନିକ ବୈଧତାକୁ ସୁପ୍ରିମକୋର୍ଟ ଗୁରୁବାର କାଏମ ରଖିଛନ୍ତି। ଆସାମ ବୁଝାମଣା ବେଆଇନ ଭାବେ ଆସି ରହିଯାଇଥିବା ଲୋକଙ୍କ ସମସ୍ୟାର ରାଜନୈତିକ ସମାଧାନ ଥିଲା ବୋଲି ପ୍ରଧାନ ବିଚାରପତି ଡି.ୱାଇ. ଚନ୍ଦ୍ରଚୂଡ଼ଙ୍କ ଅଧ୍ୟକ୍ଷତାରେ ଗଠିତ ୫ ଜଣିଆ ସାମ୍ବିଧାନିକ ପୀଠ କହିଛନ୍ତି। ଆସାମ ବୁଝାମଣା ଅଧୀନରେ ଆସୁଥିବା ଲୋକମାନଙ୍କୁ ନାଗରିକତ୍ୱ ପ୍ରଦାନ ପାଇଁ ସିଟିଜେନ୍‌ଶିପ୍ ଆକ୍ଟରେ ଧାରା ୬ଏ'କୁ ସାମିଲ କରାଯାଇଥିଲା।

ସିଜେଆଇ ଉକ୍ତ ଧାରାର ବୈଧତାକୁ କାଏମ ରଖିବା ସହ କହିଛନ୍ତି, ଅନ୍ୟ ରାଜ୍ୟ ତୁଳନାରେ ଆସାମ ଆକୃତିରେ ଛୋଟ ହୋଇଥିଲେ ମଧ୍ୟରେ ଏଠାରେ ଅଧିକ

ସଂଖ୍ୟାରେ ବିଦେଶୀ ବେଆଇନ ଭାବେ ଆସି ରହିଯାଇଛନ୍ତି। ସେମାନଙ୍କୁ ଅଟକ ରଖିବା ଏକ ବିସ୍ତୃତ ପ୍ରକ୍ରିୟା। ସିଜେଆଇଙ୍କ ସମେତ ଜଷ୍ଟିସ୍ ସୂର୍ଯ୍ୟକାନ୍ତ, ଏମ୍.ଏମ୍. ସୁନ୍ଦ୍ରେଶ ଏବଂ ମନୋଜ ମିଶ୍ରା ନାଗରିକତ୍ୱ ଆଇନର ଧାରା ୬ଏର ବୈଧତାକୁ ସମର୍ଥନ କରିଥିଲେ। ଏଭଳି ବ୍ୟବସ୍ଥା କାର୍ଯ୍ୟକାରୀ କରିବାର ବୈଧାନିକ କ୍ଷମତା ପାର୍ଲାମେଣ୍ଟର ରହିଛି ବୋଲି ସେମାନେ କହିଥିଲେ। ନାଗରିକତ୍ୱ ପ୍ରଦାନ ନିମନ୍ତେ ଆସାମରେ ପ୍ରବେଶ ପାଇଁ ୧୯୭୧ ମାର୍ଚ୍ଚ ୨୫କୁ ଶେଷ ତାରିଖ ଭାବେ ଗ୍ରହଣ କରାଯିବା ଠିକ୍ ବୋଲି ସଂଖ୍ୟାଗରିଷ୍ଠ ମତରେ କାଏମ ରଖାଯାଇଥିଲା। ରାଜ୍ୟରେ ବିଭିନ୍ନ ଜାତି ବର୍ଗର ଲୋକଙ୍କ ଉପସ୍ଥିତିର ଅର୍ଥ ଅନୁଚ୍ଛେଦ ୨୯(୧)ର ଉଲ୍ଲଂଘନ ନୁହେଁ ବୋଲି ଏଥିରେ କୁହାଯାଇଛି।

ଅନ୍ୟପକ୍ଷରେ ସାମ୍ବିଧାନିକ ପୀଠର ଅନ୍ୟତମ ଆଇନଜୀବୀ ଜଷ୍ଟିସ୍ ଜେ.ବି. ପର୍‌ଡିୱାଲା ଭିନ୍ନମତ ଦେଇଥିଲେ। ସେ ଧାରା ୬ଏ'କୁ ଅସାମ୍ବିଧାନିକ ବୋଲି ଦର୍ଶାଇଥିଲେ। ଧାରା ୬ଏ'ର ନିର୍ଦ୍ଦିଷ୍ଟ ନିୟମ ନ ଥିବାରୁ ଜାଲ୍ କାଗଜପତ୍ର ବଳରେ ଏହାର ଦୁରୁପଯୋଗ ହେବା ସମ୍ଭାବନା ଅଧିକ ବୋଲି ଜଷ୍ଟିସ୍ ପର୍‌ଡିୱାଲା କହିଥିଲେ। ଆବେଦନର କୌଣସି ନିର୍ଦ୍ଦିଷ୍ଟ ସମୟସୀମା ନ ଥିବାରୁ ବେଆଇନ ପ୍ରବେଶକାରୀ ଜାଲ୍ ଡକ୍ୟୁମେଣ୍ଟ ଜରିଆରେ ୧୯୬୬ରୁ ୧୯୭୧ ମଧ୍ୟରେ ଆସିଥିବା ଦର୍ଶାଇ ଭାରତୀୟ ନାଗରିକତ୍ୱ ଗ୍ରହଣ କରିପାରିବେ ବୋଲି ସେ କହିଥିଲେ।

୧୯୬୬ ଜାନୁଆରୀ ୧ରୁ ୧୯୭୧ ମାର୍ଚ୍ଚ ୨୫ ମଧ୍ୟରେ ଆସାମରେ ବେଆଇନ ଭାବେ ପ୍ରବେଶ କରିଥିବା ଅଧିକାଂଶ ବାଂଲାଦେଶୀଙ୍କ ସମେତ ଅନ୍ୟ ଦେଶର ଲୋକମାନଙ୍କୁ ଧାରା ୬ଏ ବଳରେ ନାଗରିକତ୍ୱ ପ୍ରଦାନ କରାଯାଉଥିବାରୁ ଏହାର ସାମ୍ବିଧାନିକ ବୈଧତାକୁ ଚ୍ୟାଲେଞ୍ଜ କରାଯାଇଥିଲା। ଖଣ୍ଡପୀଠ ଉକ୍ତ ପିଟିଶନଗୁଡ଼ିକୁ ଖାରଜ କରିଦେଇଛନ୍ତି। ୧୯୮୫ରେ କେନ୍ଦ୍ରରେ କ୍ଷମତାରେ ଥିବା ରାଜୀବ ଗାନ୍ଧୀଙ୍କ ସରକାର ଏବଂ ଅଲ୍ ଆସାମ ଷ୍ଟୁଡେଣ୍ଟସ୍ ୟୁନିୟନ (ଏଏଏସ୍‌ୟୁ) ମଧ୍ୟରେ ଆସାମ ବୁଝାମଣା ସ୍ୱାକ୍ଷର ହୋଇଥିଲା ଏବଂ ଏହାକୁ ନାଗରିକତ୍ୱ ଆଇନରେ ସାମିଲ କରାଯାଇଥିଲା। ୧୯୮୫ର ସଂଶୋଧିତ ନାଗରିକତ୍ୱ ଆଇନ ଅନୁଯାୟୀ, ବାଂଲାଦେଶ ସମେତ ନିର୍ଦ୍ଦିଷ୍ଟ ଅଞ୍ଚଳରୁ ୧୯୬୬ ଜାନୁଆରୀ ୧ରୁ ୧୯୭୧ ମାର୍ଚ୍ଚ ୨୫ ମଧ୍ୟରେ ଆସିଥିବା ଲୋକମାନଙ୍କୁ ଭାରତୀୟ ନାଗରିକତ୍ୱ ପାଇବା ପାଇଁ ଧାରା ୧୮ ଅଧୀନରେ ପଞ୍ଜୀକୃତ କରାଇବାକୁ ହେବ।

ଟ୍ରୁଡୋଙ୍କ ବ୍ୟବହାରକୁ ଦାୟିତ୍ୱହୀନ କହିଲା ଭାରତ

ନୂଆଦିଲ୍ଲୀ, ୧୭।୧୦

ଖଲିସ୍ତାନୀ ଆତଙ୍କବାଦୀ ହରଦୀପ୍ ସିଂ ନିଜ୍ଜାର ହତ୍ୟା ସହ ଭାରତୀୟ ଏଜେଣ୍ଟ ଜଡ଼ିତ ଅଭିଯୋଗର କୌଣସି ତଥ୍ୟଗତ ପ୍ରମାଣ ନାହିଁ। କେବଳ ଗୋଇନ୍ଦା ସୂଚନା ଆଧାରରେ ଅନୁମାନ କରାଯାଉଛି ବୋଲି କାନାଡା ପ୍ରଧାନମନ୍ତ୍ରୀ ଜଷ୍ଟିନ୍ ଟ୍ରୁଡୋ ସ୍ୱୀକାର କରିବା ପରେ ନୂଆଦିଲ୍ଲୀ ତାଙ୍କୁ କଡ଼ା ଭାଷାରେ ସମାଲୋଚନା କରିଛି। ଟ୍ରୁଡୋଙ୍କ ବ୍ୟବହାର ଦାୟିତ୍ୱହୀନ ବୋଲି ଭାରତ କହିଛି। ନିଜ୍ଜାର ହତ୍ୟାକାଣ୍ଡ ସହ ଭାରତୀୟ ଏଜେଣ୍ଟ ସମ୍ପୃକ୍ତ ବୋଲି କାନାଡା ପ୍ରଧାନମନ୍ତ୍ରୀ ଗୁରୁତର ଅଭିଯୋଗ ଆଣିଥିବାବେଳେ ଏହାର ସମର୍ଥନରେ ତାଙ୍କ ପାଖରେ କୌଣସି ପ୍ରମାଣ ନାହିଁ। ଭାରତ ଦୀର୍ଘଦିନ ହେଲା

ଜଷ୍ଟିନ୍ ଟ୍ରୁଡୋ

କାନାଡାକୁ ଏହା ଉପରେ ପ୍ରମାଣ ମାଗିଆସୁଥିଲା ବୋଲି ବହିର୍ବ୍ୟାପାର ମନ୍ତ୍ରଣାଳୟ କହିଛି। ଦୁଇ ଦେଶ ମଧ୍ୟରେ ଦେଖାଦେଇଥିବା କୂଟନୈତିକ ତିକ୍ତତା ପାଇଁ ମନ୍ତ୍ରଣାଳୟ ଟ୍ରୁଡୋଙ୍କୁ ଦାୟୀ କରିଛି।

ବିଷ୍ଣୋଇ ଗ୍ୟାଙ୍ଗ୍ ବିରୋଧରେ କାର୍ଯ୍ୟାନୁଷ୍ଠାନ ନେଉନି କାନାଡା

ନୂଆଦିଲ୍ଲୀ, ୧୭।୧୦

ଲରେନ୍ସ ବିଷ୍ଣୋଇ ଗ୍ୟାଙ୍ଗ୍‌ର ସଦସ୍ୟମାନଙ୍କୁ ଗିରଫ କରିବା ପାଇଁ ଭାରତର ଅନୁରୋଧ ସତ୍ତ୍ୱେ କାନାଡା କାର୍ଯ୍ୟାନୁଷ୍ଠାନ ଗ୍ରହଣ କରୁ ନ ଥିବାରୁ ବହିର୍ବ୍ୟାପାର ମନ୍ତ୍ରଣାଳୟ ଗୁରୁବାର ସମାଲୋଚନା କରିଛି। ବାରମ୍ବାର ନିବେଦନ ସତ୍ତ୍ୱେ ବିଷ୍ଣୋଇ ଗ୍ୟାଙ୍ଗ୍‌ର କାର୍ଯ୍ୟକୁ ନେଇ ନୂଆଦିଲ୍ଲୀର ଚିନ୍ତା ଦୂର କରିବାରେ କାନାଡ଼ା ପଦକ୍ଷେପ ନେଇ ନାହିଁ। ଏହା ପଛରେ ରାଜନୈତିକ ଉଦ୍ଦେଶ୍ୟ ରହିଥିବା ବହିର୍ବ୍ୟାପାର ମନ୍ତ୍ରଣାଳୟ ମୁଖପାତ୍ର ରଣଧୀର ଜୟସ୍ୱାଲ

ସମାଲୋଚନା କଲା ଭାରତ

କହିଛନ୍ତି। ଗତ ୧୦ ବର୍ଷ ମଧ୍ୟରେ ଭାରତର ୨୬ଟି ପ୍ରତ୍ୟର୍ପଣ ନିବେଦନ କାନାଡା ନିକଟରେ ପଡ଼ିରହିଥିଲେ ମଧ୍ୟ ଏହା କାର୍ଯ୍ୟାନୁଷ୍ଠାନ ନେଉ ନାହିଁ। ଅଥଚ କାନାଡା ଲୋକମାନେ କରୁଥିବା ଅପରାଧ ପାଇଁ ଭାରତକୁ ଦାୟୀ କରାଯାଉଛି। ହରଦୀପ୍ ସିଂ ନିଜ୍ଜାର ହତ୍ୟା ଘଟଣାରେ ଭାରତ ସରକାରଙ୍କ ସମ୍ପୃକ୍ତି ନେଇ କାନାଡାର ଅଭିଯୋଗକୁ ବହିର୍ବ୍ୟାପାର ମନ୍ତ୍ରଣାଳୟ ଖଣ୍ଡନ କରିଛି।

ବିହାରରେ ବିଷାକ୍ତ ମଦ ପିଇ ୨୬ ମୃତ

୧୨ ଗିରଫ

ପାଟନା, ୧୭।୧୦(ପି.ଟି.)

୨୦୧୬ରୁ ମଦକୁ ସମ୍ପୂର୍ଣ୍ଣ ନିଷେଧ କରାଯାଇଥିବା ବିହାରରେ ମଦମୃତ୍ୟୁ। ରାଜ୍ୟର ସିୱାନ ଏବଂ ସରନ୍ ଜିଲାରେ ବିଷାକ୍ତ ମଦ ପିଇ ୩ ଦିନରେ ଅନ୍ୟୂନ ୨୬ ଜଣ ପ୍ରାଣ ହରାଇଲେଣି। ସିୱାନରେ ବିଷାକ୍ତ ମଦ ୨୦ ଜୀବନ ନେଇଥିବାବେଳେ ସରନରେ ୬ ଜଣଙ୍କ ମୃତ୍ୟୁ ଘଟିଥିବା ପୋଲିସ ଡିଜି ଆଲୋକ ରାଜ୍ କହିଛନ୍ତି। ହସ୍ପିଟାଲରେ ୨୦ରୁ ଊର୍ଦ୍ଧ୍ୱ ମୃତ୍ୟୁ ସହ ସଂଘର୍ଷ କରୁଥିବା ବେଳେ ବିଷାକ୍ତ ମଦ ପାର୍ଶ୍ୱ ପ୍ରତିକ୍ରିୟା ଯୋଗୁ କେତେକେ ଦୃଷ୍ଟିଶକ୍ତି ହରାଇପାରନ୍ତି ବୋଲି କୁହାଯାଉଛି। ଦୂଷିତ ମଦ ବିକ୍ରି କରିବା ଅଭିଯୋଗରେ ୧୨ ଜଣଙ୍କୁ ଗିରଫ କରାଯାଇଛି। କଠୋର ଆଇନ ଅନୁଯାୟୀ ସେମାନଙ୍କ ବିଚାର ହେବା ସହ ଦଣ୍ଡିତ କରାଯିବ। ମଦମୃତ୍ୟୁ ଘଟଣାର ତଦନ୍ତ ପାଇଁ ଦୁଇଟି ସ୍ୱତନ୍ତ୍ର ତଦନ୍ତକାରୀ ଟିମ୍ ଗଠନ କରାଯାଇଛି। ଗୋଟିଏ ସ୍ଥାନୀୟ ପୋଲିସକୁ ନେଇ

ମଦ ପିଇ ଗୁରୁତର ଜଣେ ବ୍ୟକ୍ତିଙ୍କୁ ହସ୍ପିଟାଲ ନିଆଯାଉଛି।

ଗଠିତ ହୋଇଥିବାବେଳେ ପାଟନାର ଡିପାର୍ଟମେଣ୍ଟ ଅଫ୍ ପ୍ରୋହିବିଶନ ପକ୍ଷରୁ ଅନ୍ୟ ଏକ ଏସ୍‌ଆଇଟି ଗଠନ କରାଯାଇଛି। ଦୂଷିତ ମଦ କାରବାରର ମାଫିଆଙ୍କୁ ଚିହ୍ନଟ କରାଯାଇଛି। ସେ ପୂର୍ବରୁ ମଧ୍ୟ ଅନୁରୂପ ମାମଲାରେ ସମ୍ପୃକ୍ତ ଥାଇ ନିକଟରେ ଜାମିନରେ ଆସିଥିଲେ। ସୂଚନାଯୋଗ୍ୟ, ୨୦୧୬ ଏପ୍ରିଲରେ ନୀତୀଶ କୁମାର ସରକାର କ୍ଷମତାକୁ ଫେରିବା ପରେ ବିହାରରେ ମଦକୁ ସମ୍ପୂର୍ଣ୍ଣ ନିଷେଧ କରିଥିଲେ। ଏହା ସତ୍ତ୍ୱେ ସେଠାରେ ମଦ କାରବାର ଖୋଲାମେଲାରେ ଚାଲିଥିବାବେଳେ ବିଭିନ୍ନ ସମୟରେ ମଦମୃତ୍ୟୁ ଘଟଣା ଘଟୁଛି।

ଲଣ୍ଡନ ଓ ଜର୍ମାନୀରୁ ଆସୁଥିଲା ବୋମା ଧମକ

ନୂଆଦିଲ୍ଲୀ, ୧୭।୧୦

ଗତ ୪ ଦିନରେ ୨୫ରୁ ଅଧିକ ଭାରତୀୟ ଘରୋଇ ଏବଂ ଅନ୍ତର୍ଜାତୀୟ ବିମାନକୁ ବୋମାରେ ଉଡ଼ାଇଦେବାକୁ ଧମକ ମିଳିଲାଣି। ସୋସିଆଲ ମିଡିଆରେ ଆସୁଥିବା ବୋମା ଧମକ ସମ୍ବନ୍ଧିତ ମେସେଜ ଓ ଧମକପୂର୍ଣ୍ଣ କଲ୍‌ର ଆଇପି ଠିକଣା ଲଣ୍ଡନ ଓ ଜର୍ମାନୀର ହୋଇଥିବା ଗୁରୁବାର କେନ୍ଦ୍ରୀୟ ଗୋଇନ୍ଦା ଏଜେନ୍ସି ସୂଚନା ଦେଇଛି। ଧମକପୂର୍ଣ୍ଣ ମେସେଜ ଆସିଥିବା ୧୦ ସୋସିଆଲ ମିଡିଆ ଆକାଉଣ୍ଟକୁ ସାଇବର ସୁରକ୍ଷା ଏଜେନ୍ସି ବ୍ଲକ୍ କରିଛି। ଭର୍ଚୁଆଲ ପ୍ରାଇଭେଟ୍ ନେଟ୍‌ୱର୍କ(ଭିପିଏନ୍) ବ୍ୟବହାର କରି ସୋସିଆଲ ମିଡିଆ ଜରିଆରେ ଧମକପୂର୍ଣ୍ଣ ମେସେଜ୍ ପଠାଯାଉଥିଲା।

ପ୍ରାରମ୍ଭିକ ତଦନ୍ତରୁ ଏହା କୌଣସି ଷଡ଼ଯନ୍ତ୍ରକୁ ସୂଚିତ କରୁ ନ ଥିବା ବେସାମରିକ ବିମାନ ଚଳାଚଳ ମନ୍ତ୍ରୀ ରାମ ମୋହନ ନାଇଡୁ କହିଛନ୍ତି। ଅଧିକାଂଶ ଧମକପୂର୍ଣ୍ଣ କଲ୍ ନାବାଳକ କିମ୍ବା ପ୍ରାଙ୍କଷ୍ଟରମାନଙ୍କ ଦ୍ୱାରା ପଠାଯାଇଥିବା ଜଣାପଡ଼ିଛି।

ପନ୍ନୁନ ହତ୍ୟା ଉଦ୍ୟମରେ ଜଡ଼ିତ ବ୍ୟକ୍ତିଙ୍କୁ ଭାରତ ସରକାର ନିଯୁକ୍ତ କରି ନ ଥିଲେ

ଆମେରିକା ସ୍ୱଷ୍ଟ କଲା

ନୂଆଦିଲ୍ଲୀ, ୧୭।୧୦

ଖଲିସ୍ତାନୀ ନେତା ଗୁରପତ୍‌ୱନ୍ତ ସିଂ ପନ୍ନୁଙ୍କୁ ହତ୍ୟା ପାଇଁ ହୋଇଥିବା ବିଫଳ ଉଦ୍ୟମରେ ସମ୍ପୃକ୍ତ ବ୍ୟକ୍ତିଙ୍କୁ ସିସିଏ ଭାବେ ଚିହ୍ନଟ କରାଯାଇଛି। ସେ ଜଣେ ପୂର୍ବତନ ର' ଅଫିସର। ତେବେ ସେ ଭାରତ ସରକାରଙ୍କ କର୍ମଚାରୀ ନ ଥିଲେ ବୋଲି ଆମେରିକା ବୁଧବାର ସ୍ୱଷ୍ଟ କରିଛି। ଆମେରିକା ପରରାଷ୍ଟ୍ର ବିଭାଗ ମୁଖପାତ୍ର ମାଥ୍ୟୁ ମିଲର କହିଛନ୍ତି, ଉଚ୍ଚସ୍ତରୀୟ ଭାରତୀୟ ତଦନ୍ତ କମିଟିର ଆମେରିକୀୟ ଅଧିକାରୀମାନଙ୍କ ସହ ବୈଠକରେ ଉଭୟ ପକ୍ଷ ସେମାନଙ୍କ ତଦନ୍ତ ବିବରଣୀ ଶେୟାର କରିଥିଲେ। ଭାରତୀୟ ତଦନ୍ତ କମିଟିରେ କେଉଁମାନେ ଥିଲେ, ତାହା ପ୍ରକାଶ କରାଯାଇ ନାହିଁ। ତେବେ ଜାତୀୟ ସୁରକ୍ଷା ଉପପରାମର୍ଶଦାତା ଭାବେ କାର୍ଯ୍ୟରତ ଜଣେ ଅବସରପ୍ରାପ୍ତ

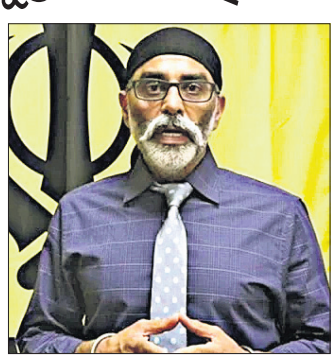

ଗୁରପତ୍‌ୱନ୍ତ ସିଂ ପନ୍ନୁ

ଆଇପିଏସ୍ ଅଫିସର ଏବଂ ଜାତୀୟ ସୁରକ୍ଷା ପରିଷଦ ସଚିବାଳୟର ସ୍ୱତନ୍ତ୍ର ସଚିବ ଭାବେ କାର୍ଯ୍ୟରତ ଅନ୍ୟ ଜଣେ ଅବସରପ୍ରାପ୍ତ ଆଇପିଏସ୍ ଅଫିସର ଉକ୍ତ କମିଟିରେ ରହିଥିବା ବିଶ୍ୱାସ କରାଯାଉଛି। ପନ୍ନୁନ ହତ୍ୟା ଉଦ୍ୟମରେ ଭାରତୀୟ ନାଗରିକ ନିଖିଲ ଗୁପ୍ତା ସମ୍ପୃକ୍ତ ଥିବା ନେଇ ଆମେରିକା ସରକାର ଦେଇଥିବା ପ୍ରମାଣକୁ ସେମାନେ ଅନୁଧ୍ୟାନ କରିବେ।

ଆର୍ଜେଣ୍ଟିନାର ବୁଏନୋସ୍ ଏୟାର୍ସସ୍ଥିତ ଏକ ହୋଟେଲ୍‌ର ତୃତୀୟ ମହଲାରୁ ବୁଧବାର ଖସିପଡ଼ି ୱାନ ଡାଇରେକ୍ସନ୍‌ର ପୂର୍ବତନ ସଦସ୍ୟ ତଥା ଗାୟକ ଲିଆମ୍ ପେନେଙ୍କର ମୃତ୍ୟୁ ଘଟିଥିଲା। ତାଙ୍କ ସମର୍ଥକମାନେ ଉକ୍ତ ହୋଟେଲ ବାହାରେ କ୍ୟାଣ୍ଡେଲ ଜଳାଇ ଶ୍ରଦ୍ଧାଞ୍ଜଳି ଜଣାଉଛନ୍ତି।

ଲୋକମାନ୍ୟ ତିଲକ ଏକ୍ସପ୍ରେସ୍‌ର ୮ ବଗି ଲାଇନ୍‌ଚ୍ୟୁତ

ନୂଆଦିଲ୍ଲୀ, ୧୭।୧୦

ଅଗରତଲାରୁ ମୁମ୍ବାଇ ଯାଉଥିବା ଲୋକମାନ୍ୟ ତିଲକ ଏକ୍ସପ୍ରେସ୍ ଟ୍ରେନ୍‌ର ୮ଟି ବଗି ଲାଇନଚ୍ୟୁତ ହୋଇଛି। ଗୁରୁବାର ଅପରାହ୍ନ ୩ଟା ୫୫ ମିନିଟ୍ ସମୟରେ ଆସାମର ଡିବାଲୋଙ୍ଗ୍ ଷ୍ଟେଶନରେ ଏହି ଦୁର୍ଘଟଣା ଘଟିଛି। ରେଳ ଇଞ୍ଜିନ୍ ଓ ପାୱାର କାର୍ ସମେତ ୮ ବଗି ଲାଇନ୍‌ଚ୍ୟୁତ ହୋଇଥିଲେ

ମଧ୍ୟ କେହି ମୃତାହତ ହୋଇ ନ ଥିବା ଉତ୍ତରପୂର୍ବ ଫ୍ରଣ୍ଟିୟର ରେଲୱେ ଜୋନ୍‌ର ସିପିଆର୍‌ଓ କହିଛନ୍ତି। ଘଟଣାସ୍ଥଳକୁ ଦୁର୍ଘଟଣା ରିଲିଫ୍ ଟ୍ରେନ୍ ପଠାଯାଇଛି।

ସଲ୍‌ମାନଙ୍କୁ ହତ୍ୟା ପାଇଁ ୨୫ ଲକ୍ଷର ସୁପାରି

ଷଡ଼ଯନ୍ତ୍ରକାରୀ ହରିୟାଣାରୁ ଗିରଫ

ମୁମ୍ବାଇ, ୧୭।୧୦

ମହାରାଷ୍ଟ୍ରର ପୂର୍ବତନ ମନ୍ତ୍ରୀ ତଥା ବରିଷ୍ଠ ଏନ୍‌ସିପି ନେତା ବାବା ସିଦ୍ଦିକିଙ୍କ ହତ୍ୟାକାଣ୍ଡ ମାମଲାରେ ଗୁରୁବାର ନଭି ମୁମ୍ବାଇ ପୋଲିସ ପକ୍ଷରୁ ମୁମ୍ବାଇର ଏକ ସ୍ୱତନ୍ତ୍ର କୋର୍ଟରେ ଚାର୍ଜଶିଟ ଦାଖଲ କରାଯାଇଛି। ନଭି ମୁମ୍ବାଇରେ ଥିବା ଅଭିନେତା ସଲମାନ ଖାନ୍‌ଙ୍କ ପନଓ୍ୱେଲ ବାସଭବନରେ ହିଁ ତାଙ୍କୁ ହତ୍ୟା ପାଇଁ ଯୋଜନା କରାଯାଇଥିବା ନେଇ ଚାର୍ଜଶିଟରେ ଦର୍ଶାଯାଇଛି। ସଲମାନଙ୍କ ହତ୍ୟା ପାଇଁ ଲରେନ୍ସ ବିଷ୍ଣୋଇ ଗ୍ୟାଙ୍ଗ୍ ପକ୍ଷରୁ ୨୫ ଲକ୍ଷ ଟଙ୍କା ସୁପାରି ଦିଆଯାଇଥିଲା ବୋଲି ପୋଲିସ କହିଛି। ଏହି ଚାର୍ଜଶିଟରେ ୫ ଜଣଙ୍କର ନାମ ରହିଛି। ହତ୍ୟା ଘଟାଇବା ପାଇଁ ବିଷ୍ଣୋଇ ଗ୍ୟାଙ୍ଗ୍

ସଲମାନ ଖାନ୍

ପକ୍ଷରୁ ନାବାଳକଙ୍କୁ ନିଯୁକ୍ତି ଦିଆଯାଉଥିଲା। ପାକିସ୍ତାନରୁ ଏକେ-୪୭, ଏକେ-୯୨, ଏମ-୧୬ ଆଦି ଅତ୍ୟାଧୁନିକ ଅସ୍ତ୍ରଶସ୍ତ୍ର କିଣିବା ପାଇଁ ଯୋଜନା ପ୍ରସ୍ତୁତ ହୋଇଥିଲା। ଲରେନ୍ସ ବିଷ୍ଣୋଇ ଗ୍ୟାଙ୍ଗ୍ ସହ ଜଡ଼ିତ ପ୍ରାୟ ୬୦ରୁ ୭୦ ଜଣ ସଦସ୍ୟ ସଲମାନଙ୍କ ଗତିବିଧି ଉପରେ ନଜର ରଖୁଥିବା ଏହି ଚାର୍ଜଶିଟରେ ଉଲ୍ଲେଖ ରହିଛି। ଖାସ୍‌କରି ସଲମାନଙ୍କ ବାନ୍ଦ୍ରାସ୍ଥିତ ବାସଭବନ, ତାଙ୍କର ପନ୍‌ଓ୍ୱେଲ ଫାର୍ମହାଉସ ଓ ଗୋରେଗାଓଁସ୍ଥିତ ଫିଲ୍ମ ସିଟିରେ ସେମାନେ ସଲମାନଙ୍କ ଗତିବିଧି ଉପରେ ନଜର ରଖି

ବାତ୍ୟା ଆଶଙ୍କା | ୨୩ରୁ ୨୫ ପ୍ରବଳ ବର୍ଷା

ଭୁବନେଶ୍ୱର,୧୭।୧୦(ଅନିଲ ଦାସ) ବିଲରେ ଧାନ ବାହାରିବାକୁ ବସିଲାଣି। ଚାଷୀକୁଳ ଅସରାଏ ବର୍ଷାକୁ ଚାହିଁ ରହିଛନ୍ତି। ବର୍ଷା ହେଲେ ବିଲରେ ସୁନା ଫଳିବ। ବର୍ଷକର ପରିଶ୍ରମ ଚାଷୀଙ୍କୁ ମିଳିବ। ଏପରି ସ୍ଥଳେ ଓଡ଼ିଶା ପାଇଁ ବାତ୍ୟା ବିପଦ ଘନେଇଲାଣି। ଏହାକୁ ନେଇ ଚାଷୀଙ୍କ ମନରେ ଛନକା ପଶିଲାଣି।

ଭାରତୀୟ ପାଣିପାଗ ବିଭାଗ ସୂଚନା ଅନୁଯାୟୀ ଆସନ୍ତା ୨୦ ତାରିଖରେ ଉତ୍ତର ଆଣ୍ଡାମାନ ଉପକୂଳରେ ଏକ ଘୂର୍ଣ୍ଣିବଳୟ ସୃଷ୍ଟିହେବ। ୨୨ ତାରିଖରେ ଏହା ଲଘୁଚାପରେ ପରିଣତ ହେବ। ପରବର୍ତ୍ତୀ ୨୪ ଘଣ୍ଟା ମଧ୍ୟରେ ଏହା ଡିପ୍ ଡିପ୍ରେସନ(ଗଭୀର ଅବପାତ)ରେ ପରିଣତ ହୋଇ ଉତ୍ତର ପଶ୍ଚିମ ଦିଗକୁ ଗତି କରିବ। ଲଘୁଚାପ ବାତ୍ୟାରେ ପରିଣତ ହେବ କି ନାହିଁ ସେ ନେଇ ପାଣିପାଗ ବିଭାଗ ପକ୍ଷରୁ କିଛି ସ୍ପଷ୍ଟ କରାଯାଇ ନାହିଁ। ଲଘୁଚାପର ଗତିବିଧି ଉପରେ ନଜର ରଖାଯାଇଛି। ପରବର୍ତ୍ତୀ ସମୟରେ ଏ ନେଇ ସୂଚନା ଦିଆଯିବ ବୋଲି ଆଇଏମ୍‌ଡି ଡିଜି ମୃତ୍ୟୁଞ୍ଜୟ ମହାପାତ୍ର କହିଛନ୍ତି।

ତେବେ କେତେକ ପାଣିପାଗ ମଡେଲ ସୂଚନା ଅନୁଯାୟୀ, ଗଭୀର ଅବପାତ ଆସନ୍ତା ୨୪ ତାରିଖରେ ସାମୁଦ୍ରିକ ଝଡ଼ରେ ପରିଣତ ହେବାର ସମ୍ଭାବନା ରହିଛି। ଏହି ଝଡ଼ ଓଡ଼ିଶାମୁହାଁ ହେବ। ଆସନ୍ତା ୨୪ ତାରିଖ ବେଳକୁ ଓଡ଼ିଶା ଉପକୂଳ ଅତିକ୍ରମ କରିବା ସମ୍ଭାବନା ରହିଛି। ସମୁଦ୍ରରେ ବାତ୍ୟାର ବେଗ ଘଣ୍ଟା ପ୍ରତି ୧୬୦ରୁ ୧୮୦ କି.ମି. ହେବ ବୋଲି ପୂର୍ବାନୁମାନ କରାଯାଇଛି। ତେବେ ସ୍ଥଳଭାଗ ଅତିକ୍ରମ କରିବା ବେଳେ ପବନର ବେଗ ହ୍ରାସ ପାଇବା ନେଇ ପୂର୍ବାନୁମାନ କରାଯାଇଛି।

ଲଘୁଚାପ ପ୍ରଭାବରେ ଉତ୍ତର ଏବଂ ଉପକୂଳ ଓଡ଼ିଶାରେ ପ୍ରବଳରୁ ଅତି ପ୍ରବଳ ବର୍ଷା ହେବାର ସମ୍ଭାବନା ରହିଛି। ବିଶେଷ କରି ପୁରୀ, ଜଗତ୍‌ସିଂହପୁର, କେନ୍ଦ୍ରାପଡ଼ା, ମୟୂରଭଞ୍ଜ, ଭଦ୍ରକ, ବାଲେଶ୍ୱର, ଢେଙ୍କାନାଳ, ଅନୁଗୋଳ, ଦେବଗଡ଼ ଆଦି ଜିଲାରେ ପ୍ରବଳରୁ ଅତି ପ୍ରବଳ ବର୍ଷା ହେବ। ଏହାଛଡ଼ା ଗଞ୍ଜାମ, ଗଜପତି, ମାଲକାନଗିରି, କୋରାପୁଟ, ସମ୍ବଲପୁର, ସୋନପୁର ଆଦି ଜିଲାରେ ମଧ୍ୟମଧରଣର ବର୍ଷା ହେବ। ଏଥିସହିତ ଆଭ୍ୟନ୍ତରୀଣ ଏବଂ ଦକ୍ଷିଣ ଓଡ଼ିଶାର କେତେକ ସ୍ଥାନରେ ପ୍ରବଳ ବର୍ଷା ହେବାର ସମ୍ଭାବନା ରହିଛି। ଲଘୁଚାପ ଯୋଗୁ ରାଜ୍ୟରେ ୨୨ରୁ ୨୬ ଯାଏ ବର୍ଷା ଲାଗି ରହିବ। ୨୩ରୁ ୨୫ ଉପକୂଳବର୍ତ୍ତୀ ଜିଲାଗୁଡ଼ିକରେ ପ୍ରବଳ ବର୍ଷା ହେବା ନେଇ ପୂର୍ବାନୁମାନ କରାଯାଇଛି ।

ଆଞ୍ଚଳିକ ପାଣିପାଗ କାର୍ଯ୍ୟାଳୟ ସୂଚନା ଅନୁଯାୟୀ ଆସନ୍ତା ୨୪ ଘଣ୍ଟା ମଧ୍ୟରେ ବାଲେଶ୍ୱର, ଭଦ୍ରକ, ଯାଜପୁର, କଟକ, ଖୋର୍ଦ୍ଧା, ନୟାଗଡ଼, ପୁରୀ, ଗଞ୍ଜାମ, ଗଜପତି, କେନ୍ଦ୍ରାପଡ଼ା, ଜଗତ୍‌ସିଂହପୁର, କଳାହାଣ୍ଡି, କୋରାପୁଟ, ମାଲକାନଗିରି, ରାୟଗଡ଼ା, ନବରଙ୍ଗପୁର ଜିଲାର କେତେକ ସ୍ଥାନରେ ଘଡ଼ଘଡ଼ି ସହ ଝଡ଼ବର୍ଷା ହେବାର ସମ୍ଭାବନା ରହିଛି।

ରେଳ ଟିକେଟ ଅଗ୍ରିମ ସଂରକ୍ଷଣ ଅବଧି ୬୦ ଦିନ

ଭୁବନେଶ୍ୱର,୧୭।୧୦ (ଅନୁରାଧା ମହାରଣା)

ଭାରତୀୟ ରେଳପଥ ପକ୍ଷରୁ ଟ୍ରେନ୍ ଟିକେଟର ଅଗ୍ରିମ ସଂରକ୍ଷଣ ସମୟରେ ପରିବର୍ତ୍ତନ କରାଯାଇଛି। ଏହି ଅବଧି ସର୍ବାଧିକ ୬୦ଦିନ ରହିବ ଅର୍ଥାତ୍ ଯାତ୍ରାର ୬୦ଦିନ ପୂର୍ବରୁ ସଂରକ୍ଷଣ ଟିକେଟ କରାଯାଇପାରିବ। ନଭେମ୍ବର ପହିଲାରୁ ଏହା ଲାଗୁ ହେବ। ତେବେ ବିଭିନ୍ନ ଅଭିଜ୍ଞତାକୁ ଆଧାର କରି ଏହି ୬୦ ଦିନିଆ ଅବଧି ଯାତ୍ରୀ ଚାହିଦା ଦୃଷ୍ଟିକୋଣରୁ ସର୍ବୋତ୍ତମ ବୋଲି ବିବେଚନା କରାଯାଇଛି। ୧୯୮୧ରୁ ୨୦୨୪ ଅକ୍ଟୋବର ଶେଷସୁଦ୍ଧା ବିଭିନ୍ନ ସମୟରେ ଏହି ଅବଧି ୩୦ଦିନରୁ ୧୨୦ଦିନ ମଧ୍ୟରେ ବଦଳିଛି। ଅଗ୍ରିମ ଟିକେଟ୍ ସଂରକ୍ଷଣ ବ୍ୟବସ୍ଥାର ବିଭିନ୍ନ ଦିଗକୁ ଅନୁଧ୍ୟାନ କରି ଏହି ନିଷ୍ପତ୍ତି ନିଆଯାଇଥିବା ଭାରତୀୟ ରେଳପଥ ସୂଚନା ଦେଇଛି।

ଟ୍ରେନ ଯାତ୍ରା ଯୋଜନା ପାଇଁ ୧୨୦ ଦିନ ବହୁତ ଲମ୍ବା ଥିଲା। ଫଳସ୍ୱରୂପ ଯାତ୍ରୀମାନେ ଯାତ୍ରା ପାଇଁ ନ ଆସିବା କାରଣରୁ ବାତିଲ ସଂଖ୍ୟା ବଢୁଥିଲା ଓ ସିଟ୍ ବା ବର୍ଥର ଅପଚୟ ହେଉଥିଲା। ଲମ୍ବା ଅବଧିର ଟିକେଟ୍ ସଂରକ୍ଷଣ ଦ୍ୱାରା ପ୍ରାୟ ୨୧% ବାତିଲ ହୁଏ ଏବଂ ୪-୫% ଯାତ୍ରୀ ଯାତ୍ରା କରନ୍ତି ନାହିଁ। ଅନେକ କ୍ଷେତ୍ରରେ ଦେଖାଯାଏ ଯେ, ଯାତ୍ରୀମାନେ ସେମାନଙ୍କ ଟିକେଟ ବାତିଲ କରନ୍ତି ନାହିଁ କି ଯାତ୍ରା କରନ୍ତି ନାହିଁ। ଅନ୍ୟପଟେ ଛଦ୍ମନାମ ଉପଯୋଗ କରି ଅଗ୍ରିମ ଟିକେଟ ବୁକ୍ କରିବା ଏବଂ ରେଳ ଅଧିକାରୀମାନେ ବେଆଇନ ଭାବରେ ଟଙ୍କା ନେଉଥିବା ମଧ୍ୟ ଅଭିଯୋଗ ହେଉଥିଲା। ଅବଧି ସମୟ ହ୍ରାସ ଦ୍ୱାରା ଏପରି ଅସାଧୁ କାର୍ଯ୍ୟକଳାପକୁ ରୋକାଯାଇପାରିବ ବୋଲି ଆଶା କରାଯାଉଛି। ଏଥିସହ ଏହାଦ୍ୱାରା ବାସ୍ତବରେ ଯାତ୍ରା କରିବାକୁ ଚାହୁଁଥିବା ଯାତ୍ରୀମାନେ ଅଧିକ ଟିକେଟ ବୁକ୍ କରିବାର ସମ୍ଭାବନା ବଢ଼ିବ ଓ ସାଧାରଣ ଶ୍ରେଣୀର ଟିକେଟ ଉପରେ କୌଣସି ପ୍ରଭାବ ପଡ଼ିବ ନାହିଁ। ସୂଚନା ଥାଉକି, ୧୯୮୧ ଏପ୍ରିଲରୁ ୧୯୮୫ ଜାନୁଆରୀ ପର୍ଯ୍ୟନ୍ତ ଅଗ୍ରିମ ସଂରକ୍ଷଣ ଅବଧି ୧୨୦ ଦିନ ରହିଥିବାବେଳେ ୧୯୮୫ ଫେବୃଆରୀରୁ ୧୯୮୮ ଅଗଷ୍ଟ ପର୍ଯ୍ୟନ୍ତ ୯୦ ଦିନିଆ ଅବଧି ରଖାଯାଇଥିଲା। ସେହିପରି ୧୯୮୮ ସେପ୍ଟେମ୍ବରରୁ ୧୯୯୩ ସେପ୍ଟେମ୍ବର ପର୍ଯ୍ୟନ୍ତ ୬୦ଦିନିଆ ଅବଧି ରହିଥିବାବେଳେ ୧୯୯୩ ଅକ୍ଟୋବରରୁ ୧୯୯୫ ଜୁନ୍ ମଧ୍ୟରେ ୪୫ ଦିନ, ୧୯୯୫ ସେପ୍ଟେମ୍ବରରୁ ୧୯୯୮ ଜାନୁଆରୀ ମଧ୍ୟରେ ୩୦ଦିନ, ୧୯୯୮ ଫେବୃଆରୀରୁ ୨୦୦୭ ଫେବୃଆରୀ ମଧ୍ୟରେ ୬୦ ଦିନ, ୨୦୦୭ ମାର୍ଚ୍ଚରୁ ଜୁଲାଇ ପର୍ଯ୍ୟନ୍ତ ୯୦ ଦିନ, ୨୦୦୭ ଜୁଲାଇରୁ ୨୦୦୮ ଜାନୁଆରୀ ମଧ୍ୟରେ ୬୦ଦିନ, ୨୦୦୮ ଫେବୃଆରୀରୁ ୨୦୧୨ ମାର୍ଚ୍ଚ ପର୍ଯ୍ୟନ୍ତ ୯୦ ଦିନ, ୨୦୧୨ ମାର୍ଚ୍ଚରୁ ୨୦୧୩ ଏପ୍ରିଲ ପର୍ଯ୍ୟନ୍ତ ୧୨୦ ଦିନ, ୨୦୧୩ ମେ'ରୁ ୨୦୧୫ ମାର୍ଚ୍ଚ ମଧ୍ୟରେ ୬୦ ଦିନ, ୨୦୧୫ ଏପ୍ରିଲରୁ ୨୦୨୪ ଅକ୍ଟୋବର ପର୍ଯ୍ୟନ୍ତ ଟିକେଟ୍ ଅଗ୍ରିମ ସଂରକ୍ଷଣ

ଉଚ୍ଚ ଜୁଆରରେ ଭାସିଗଲା କୋଠଘର

ଛତ୍ରପୁର, ୧୭।୧୦ (ଦିଲୀପ ସାମଲ)

ଗଞ୍ଜାମ ଜିଲା ଛତ୍ରପୁର ବ୍ଲକର କେ.ଆର୍ଯ୍ୟପଲ୍ଲୀ ନିକଟ ସମୁଦ୍ରରେ ଗୁରୁବାର ଅପରାହ୍ନରେ ଆସିଥିବା ଉଚ୍ଚ ଜୁଆରରେ ମତ୍ସ୍ୟଜୀବୀଙ୍କ କୋଠଘର ଭୁଶୁଡ଼ି ଭାସିଯାଇଛି। ସମୁଦ୍ରକୁ ମାଛ ଧରିବାକୁ ଯିବା ଆସିବା ବେଳେ ଆଶ୍ରୟସ୍ଥଳ ପାଲଟିଥିବା ଏହି ଘରଟି ସମ୍ପୂର୍ଣ୍ଣ ବିଲୀନ ହୋଇଯାଇଥିବାରୁ ମତ୍ସ୍ୟଜୀବୀମାନେ ବହୁ ଅସୁବିଧା ଭୋଗୁଛନ୍ତି। ଅନ୍ୟପଟେ ଦିନକୁ ଦିନ ସମୁଦ୍ର କୂଳ ଲଂଘୁଥିବାରୁ ଆଗାମୀ ଦିନରେ ଆଖପାଖର ବହୁ ଘର ମଧ୍ୟ ଭାସିଯିବା ସମ୍ଭାବନା ରହିଛି। ତେଣୁ ମତ୍ସ୍ୟଜୀବୀମାନେ ଚିନ୍ତାରେ ଅଛନ୍ତି।

ସମୁଦ୍ରରେ ୨ ଡଙ୍ଗା ବୁଡ଼ିଗଲା: ବଞ୍ଚିଲେ ୧୨ ମତ୍ସ୍ୟଜୀବୀ

ଭୋଗରାଇ, ୧୭।୧୦ (ପ୍ରଦୀପ ଦାସ)

ପୂର୍ଣ୍ଣିମା ତିଥିରେ ଅଶାନ୍ତ ରହିଛି ସମୁଦ୍ର। ବାଲେଶ୍ୱର ଜିଲା ଭୋଗରାଇ ବ୍ଲକ ସହାବାଜିପୁର ଗ୍ରାମର ୧୨ଜଣ ମତ୍ସ୍ୟଜୀବୀ ବୁଧବାର ମଧ୍ୟରାତ୍ରିରୁ ଗଭୀର ସମୁଦ୍ରରୁ ଇଲିସି ମାଛ ମାରି ଆଗ ପଛ ହୋଇ ଫେରୁଥିବା ବେଳେ ଗୁରୁବାର ସକାଳେ ସମୁଦ୍ରର ଉତ୍ତାଳ ଢେଉରେ ଗୋଟିଏ ଡଙ୍ଗା ଅନ୍ୟ ଏକ ଡଙ୍ଗାରେ ପିଟି ହୋଇଯାଇଥିଲା। ଫଳରେ ତାଳସାରୀ ସମୁଦ୍ରକୂଳଠାରୁ ୩ କି.ମି. ଦୂରରେ ଡଙ୍ଗା ଦୁଇଟି ଭାରସାମ୍ୟ ହରାଇ ଓଲଟି ପଡିଥିଲା। ୨ଟି ଡଙ୍ଗାରେ ଥିବା ୧୨ ମତ୍ସ୍ୟଜୀବୀ ସମୁଦ୍ରକୁ ଲମ୍ଫ ପ୍ରଦାନ କରି ପହଁରି ପହଁରି କୂଳରେ ଲାଗିଥିଲେ। ସ୍ଥାନୀୟ ମତ୍ସ୍ୟଜୀବୀ ଏମାନଙ୍କୁ ଉଦ୍ଧାର କରି ସ୍ଥାନୀୟ ହସ୍ପିଟାଲରେ ଚିକିତ୍ସା ନିମନ୍ତେ ପଠାଇଥିବା ବେଳେ ଜଣେ ମତ୍ସ୍ୟଜୀବୀ ଗୁରୁତର ହେବାରୁ ତାଙ୍କୁ ତୁରନ୍ତ ଦୀଘା ଜେନେରାଲ ହସ୍ପିଟାଲରେ ଭର୍ତ୍ତି କରାଯାଇଛି। ୫ଜଣ ମତ୍ସ୍ୟଜୀବୀ ଚିକିତ୍ସା ପରେ ସୁସ୍ଥ ହୋଇଥିବା ଖବର ମିଳିଛି । ଭୁଟଭୁଟିରେ ଭର୍ତ୍ତି ଥିବା ଇଲିସି ସମୁଦ୍ରରେ ବୁଡ଼ିଯାଇଥିବାବେଳେ ସ୍ଥାନୀୟ ମତ୍ସ୍ୟଜୀବୀମାନେ ଅନ୍ୟ ଡଙ୍ଗାରେ ସମୁଦ୍ରକୁ ଯାଇ ଅଧା ବୁଡିଥିବା ଜାଲ ସହ ୨ଟି ଭଙ୍ଗା ଡ଼ଙ୍ଗାକୁ କୌଶଳକ୍ରମେ କୂଳକୁ ଟାଣି ଆଣିଛନ୍ତି।

ହାତୀ ସୁରକ୍ଷା କର୍ମଚାରୀଙ୍କୁ ଦଳିଦେଲା ଦନ୍ତା

କେନ୍ଦୁଝର,୧୭।୧୦ (ନରେଶ ଚନ୍ଦ୍ର ପଟ୍ଟନାୟକ)

କେନ୍ଦୁଝର ସଦର ରେଞ୍ଜ ନରଣପୁର ସେକ୍ସନ ଝାରବେଡ଼ା ଗ୍ରାମ ନିକଟରେ ବୁଧବାର ରାତିରେ ଏକ ଅଭାବନୀୟ ଘଟଣା ଘଟିଯାଇଛି। ହାତୀ ଘଉଡ଼ାଇବାକୁ ଯାଇଥିବା ବନ କର୍ମଚାରୀଙ୍କୁ ଏକ ଦନ୍ତାହାତୀ ଗୋଡ଼ାଇଥିଲା। ବନ କର୍ମଚାରୀଙ୍କ ସହ ଥିବା ଜଣେ ଏଲିଫ୍ୟାଣ୍ଟ ସ୍କ୍ୱାଡ୍ (ହାତୀ ସୁରକ୍ଷା) କର୍ମଚାରୀଙ୍କୁ ଦନ୍ତା ଦଳିଦେଇଥିବାରୁ ତାଙ୍କର ମୃତ୍ୟୁ ଘଟିଛି। ମୃତକ କର୍ମଚାରୀ ଗୋବିନ୍ଦପୁର ଗ୍ରାମର ବସନ୍ତ ମହାନ୍ତ(୪୫)। ଏହାକୁ ନେଇ ଅଞ୍ଚଳରେ ଭୟର ବାତାବରଣ ସୃଷ୍ଟି ହୋଇଥିବା ବେଳେ ଚାପା ଉତ୍ତେଜନା ଲାଗି ରହିଛି।

ପ୍ରକାଶ ଯେ, ସଦର ରେଞ୍ଜ ଝାରବେଡ଼ା ଗ୍ରାମ ନିକଟରେ ୬ ଟିକିଆ ହାତୀପଲ ବିଲରେ ପଶି ଧାନ ଫସଲ ନଷ୍ଟ କରୁଥିଲେ। ଗ୍ରାମବାସୀଙ୍କଠାରୁ ସୂଚନା ପାଇ ସଦର ରେଞ୍ଜର ଅଜିତ୍ କୁମାର ଦାସ, ନରଣପୁର ଫରେଷ୍ଟର କାଳନ୍ଦୀ ସାମଲଙ୍କ ସହ ଏଲିଫ୍ୟାଣ୍ଟ ସ୍କ୍ୱାଡ୍ ହାତୀ ଘଉଡ଼ାଇବାକୁ ଯାଇଥିଲେ। ହାତୀ ଘଉଡ଼ାଇବାବେଳେ ହଠାତ୍ ଏକ ଦନ୍ତା ହାତୀ ଗୋଠରୁ ଅଲଗା ହୋଇ ବନ କର୍ମଚାରୀଙ୍କୁ ଗୋଡ଼ାଇଥିଲା। ସମସ୍ତ ବନ କର୍ମଚାରୀ ଦୌଡ଼ି ପଳାଇଥିବା ବେଳେ ବସନ୍ତ ତଳେ ପଡ଼ିଯାଇଥିଲେ। ଦନ୍ତା ତାଙ୍କୁ ଶୁଣ୍ଢରେ ଟେକି ତଳେ କଚାଡ଼ିଦେବା ସହ ଗୋଡ଼ରେ ଦଳିଦେଇଥିଲା। ବନ କର୍ମଚାରୀମାନେ ତାଙ୍କୁ ଗୁରୁତର ଅବସ୍ଥାରେ ଉଦ୍ଧାରକରି କେନ୍ଦୁଝର ଜିଲା ମୁଖ୍ୟ ଚିକିତ୍ସାଳୟରେ ଭର୍ତ୍ତି କରିଥିଲେ। ସେଠାରେ ତାଙ୍କୁ ଡାକ୍ତର ମୃତ ଘୋଷଣା କରିଥିଲେ। ପରିବାର ଲୋକେ କ୍ଷତିପୂରଣ ଏବଂ ପରିବାରର ଜଣଙ୍କୁ ଚାକିରି ପ୍ରଦାନ କରିବାକୁ ଦାବି କରିଛନ୍ତି। ଡିଏଫ୍‌ଓ ଧନ୍‌ରାଜ ଏଚ୍.ଡି କହିଛନ୍ତି, ସର୍ଭିସ୍ ପ୍ରୋଭାଇଡର ଦ୍ୱାରା ପରିବାରକୁ ୧ ଲକ୍ଷ ୫୨ ହଜାର ଟଙ୍କା ଏବଂ ସରକାରଙ୍କ ପକ୍ଷରୁ ୬ ଲକ୍ଷ ଟଙ୍କା ଅନୁକମ୍ପା ରାଶି ମିଳିବ। ମୃତକଙ୍କ ସ୍ତ୍ରୀ ୨ ହଜାର ଟଙ୍କା ସର୍ବନିମ୍ନ ପେନ୍‌ସନ ପାଇବେ ଓ ଝିଅ ମାସିକ ୫୦୦ ଟଙ୍କା ପାଇବେ। ଏଥିସହ ଲୋକଙ୍କୁ ସବୁବେଳେ ମାଇକ ଦ୍ୱାରା ସଚେତନ କରିବା ସହ ପୋଲିସ ଓ ଲୋକ ପ୍ରତିନିଧିଙ୍କ ସହାୟତା ନିଆଯାଉଛି। ଏହି ଘଟଣା ପରେ ଆଉ ଯେପରି ଅଘଟଣ ନ ଘଟେ ଏବଂ କର୍ମଚାରୀ କିମ୍ବା ସାଧାରଣ ଲୋକ କ୍ଷତିଗ୍ରସ୍ତ ନ ହୁଅନ୍ତି ସେଥିପ୍ରତି ଧ୍ୟାନ ଦିଆଯିବ ବୋଲି ଡିଏଫ୍‌ଓ କହିଥିଲେ।

ୟୁଜିସି ନେଟ୍ ଫଳ ପ୍ରକାଶ

ଭୁବନେଶ୍ୱର,୧୭।୧୦(ଶର୍ମିଷ୍ଠା ପାଣିଗ୍ରାହୀ)

ନ୍ୟାଶନାଲ୍ ଟେଷ୍ଟିଂ ଏଜେନ୍ସି (ଏନଟିଏ) ପକ୍ଷରୁ ଗୁରୁବାର ବିଶ୍ୱବିଦ୍ୟାଳୟ ଅନୁଦାନ ଆୟୋଗ (ୟୁଜିସି)-ନେଟ୍ ୨୦୨୪ ଜୁନ୍ ଫଳ ପ୍ରକାଶ ପାଇଛି। ଏନ୍‌ଟିଏ ୱେବ୍ ସାଇଟ୍ www.ugcnet.nta.ac.in.ରେ ଏହି ପରୀକ୍ଷା ଫଳର ସବିଶେଷ ତଥ୍ୟ ଉପଲବ୍ଧ ହୋଇଛି। ଚଳିତବର୍ଷ ୟୁଜିସି ନେଟ୍ ଲାଗି ଦେଶରୁ ମୋଟ ୧୧ଲକ୍ଷ ୨୧ହଜାର ୨୨୫ ଛାତ୍ରୀଛାତ୍ର ପଞ୍ଜୀକରଣ କରିଥିଲେ। ସେମାନଙ୍କ ମଧ୍ୟରୁ ୬ଲକ୍ଷ ୮୪ହଜାର ୨୨୪ଜଣ ଛାତ୍ରୀଛାତ୍ର ପରୀକ୍ଷା ଦେଇଥିଲେ। ଜୁନିଅର ରିସର୍ଚ୍ଚ ଫେଲୋ (ଜେଏର୍‌ଏଫ୍) ପାଇଁ ୪ହଜାର ୯୭୦ଜଣ ଉତ୍ତୀର୍ଣ୍ଣ ହୋଇଥିବାବେଳେ ଆସିଷ୍ଟାଣ୍ଟ ପ୍ରଫେସର ପଦ ପାଇଁ ୫୩ହଜାର ୬୯୪ଜଣ ଚୟନ ହୋଇଛନ୍ତି। ସେହିପରି ପିଏଚ୍‌ଡି ପାଇଁ ୧ଲକ୍ଷ ୧୨ହଜାର ୭୦ଜଣ ଯୋଗ୍ୟ ବିବେଚିତ ହୋଇଛନ୍ତି। ରେଜଲ୍ଟ ସହ ବିଷୟଭିତ୍ତିକ କଟ୍‌ଅଫ୍ ମାର୍କ ମଧ୍ୟ ପ୍ରକାଶ ପାଇଛି। ଉଲ୍ଲେଖଯୋଗ୍ୟ, ଅଗଷ୍ଟ ୨୧ରୁ ସେପ୍ଟେମ୍ବର ୫ ମଧ୍ୟରେ ଏହି ପରୀକ୍ଷା ୨୮୦ ସହରରେ କମ୍ପ୍ୟୁଟର ବେସ୍‌ଡ ଟେଷ୍ଟ (ସିବିଟି) ମୋଡ୍‌ରେ କରାଯାଇଥିଲା। ୮୩ ବିଷୟରେ ୧୧ ଦିନ ଧରି ୨୧ଟି ସିଫ୍ଟରେ ପରୀକ୍ଷା ହୋଇଥିଲା।

ଶ୍ରେଷ୍ଠ ଓଡ଼ିଆ ଚଳଚ୍ଚିତ୍ର ପ୍ରତୀକ୍ଷା, ଦମନ

କାର୍ଯ୍ୟକ୍ରମରେ ଅତିଥିମାନେ ଓଡ଼ିଆ ଚଳଚ୍ଚିତ୍ର ପ୍ରଯୋଜକ ଅତିସ କୁମାର ରାଉତଙ୍କୁ ଶ୍ରେଷ୍ଠ ପ୍ରଯୋଜକ ପୁରସ୍କାର ପ୍ରଦାନ କରୁଛନ୍ତି।

ଭୁବନେଶ୍ୱର,୧୭।୧୦ (ଶର୍ମିଷ୍ଠା ପାଣିଗ୍ରାହୀ)

ଇଣ୍ଡିଆନ୍ ଫିଲ୍ମ ମେକର୍ସ ଆସୋସିଏଶନ ପକ୍ଷରୁ ଅନ୍ତର୍ଜାତୀୟ ଚଳଚ୍ଚିତ୍ର ମହୋତ୍ସବ ୨୦୨୪ ଗୁରୁବାର ସୂଚନା ଭବନଠାରେ ଅନୁଷ୍ଠିତ ହୋଇଯାଇଛି। ଓଡ଼ିଆ ବର୍ଗରେ ୨୦୨୨ ଲାଗି ଶ୍ରେଷ୍ଠ ଓଡ଼ିଆ ଚଳଚ୍ଚିତ୍ର ଭାବେ 'ପ୍ରତୀକ୍ଷା' ଓ ୨୦୨୩ ପାଇଁ 'ଦମନ' ପୁରସ୍କୃତ ହୋଇଛି। ସେହିଭଳି ଶ୍ରେଷ୍ଠ ଅଭିନେତ୍ରୀ ଭାବେ 'ସୋନା ମଲ୍ଲିକ' ଏବଂ ଶ୍ରେଷ୍ଠ ଚଳଚ୍ଚିତ୍ର ଜୁରି ଆୱାର୍ଡ଼ 'ଆଭା' ଚଳଚ୍ଚିତ୍ରକୁ ପ୍ରଦାନ କରାଯାଇଛି। ଏଥିସହ ଶ୍ରେଷ୍ଠ ପ୍ରଯୋଜକ ଅତିସ କୁମାର ରାଉତ, ଶ୍ରେଷ୍ଠ ଓଡ଼ିଆ ଡକ୍ୟୁମେଣ୍ଟାରି ଫିଲ୍ମ 'ଜାଗା ଆଖଡ଼ା', ଶ୍ରେଷ୍ଠ ୱେବ୍ ସିରିଜ ଭାବେ ୨୦୨୨ ଲାଗି 'ଗ୍ୟାଙ୍ଗସ ଅଫ୍ ପୁରୀ' ଓ ୨୦୨୩ ପାଇଁ 'ବାରଙ୍ଗ ୧୯୯୯'କୁ ପୁରସ୍କୃତ କରାଯାଇଛି। ତେବେ ଜାତୀୟସ୍ତରରେ ଶ୍ରେଷ୍ଠ

ଅନ୍ତର୍ଜାତୀୟ ଚଳଚ୍ଚିତ୍ର ମହୋତ୍ସବ

■ ତେଲୁଗୁ ଚଳଚ୍ଚିତ୍ର 'ସରକାରୀ ନୌକରୀ'କୁ ଶ୍ରେଷ୍ଠ ଫିଚର୍ ଫିଲ୍ମ ଆୱାର୍ଡ

ଫିଚର୍ ଫିଲ୍ମ ଭାବେ ତେଲୁଗୁ ଚଳଚ୍ଚିତ୍ର 'ସରକାରୀ ନୌକରୀ', କ୍ଷୁଦ୍ର ଚଳଚ୍ଚିତ୍ର ବିଭାଗରେ ତେଲୁଗୁ ଚଳଚ୍ଚିତ୍ର 'ହରିନ୍ଦ୍ରା', ଶ୍ରେଷ୍ଠ ନିର୍ଦ୍ଦେଶକ ଭାବେ ମାଲାୟାଲାମ ଫିଲ୍ମ 'ଇନ୍ ଦି ଲାପ'ର ନିର୍ଦ୍ଦେଶକ ଗୋପାଳ ମେନନ ଓ ଶ୍ରେଷ୍ଠ ପ୍ରଯୋଜକ ଭାବେ ଦାଡ଼ି ଜନାର୍ଦ୍ଦନ ରାଓଙ୍କୁ ପୁରସ୍କୃତ କରାଯାଇଛି। କାର୍ଯ୍ୟକ୍ରମରେ ନ୍ୟାଶନାଲ ପ୍ରେସିଡେଣ୍ଟ ଦିଲୀପ କୁମାର ଏଚ୍‌ଆର, ସାଧାରଣ ସମ୍ପାଦକ ପି. ରଘୁନାଥ ରେଡ୍ଡୀ ଯୋଗ ଦେଇ ଅନ୍ତର୍ଜାତୀୟ ଚଳଚ୍ଚିତ୍ର ମହୋତ୍ସବ ପାଇଁ ଓଡ଼ିଶାରୁ ମିଳିଥିବା ସହଯୋଗକୁ ପ୍ରଶଂସା କରିଥିଲେ। ଅତିଥି ଭାବେ ଜାତୀୟ ପୁରସ୍କାରପ୍ରାପ୍ତ ନିର୍ଦ୍ଦେଶକ ପ୍ରଣବ ଦାସ, ପ୍ରଯୋଜକ ଓ ସମ୍ପାଦକ ଗଦାଧର ପୁଜି, ବରିଷ୍ଠ ସଙ୍ଗୀତ ନିର୍ଦ୍ଦେଶକ ପ୍ରଶାନ୍ତ ପାଢ଼ୀ, 'କଞ୍ଚାଲଙ୍କା'ର ନିର୍ଦ୍ଦେଶକ ବିଭୁ ପ୍ରସାଦ ରଥ, ଚିତ୍ତରଞ୍ଜନ ନାୟକ, ମିଡ଼ିଆ ପ୍ଲାନ୍‌ର ପ୍ରଣୟ ଜେଠି ପ

ଆଜି କ'ଣ କେଉଁଠି

ଭୁବନେଶ୍ୱର
- ଲେଟ୍‌ସ ଟକ୍ ହେଲ୍‌ଥ କର୍ମଶାଳା, ସ୍ଥାନ: ମଣିପାଲ ହସ୍ପିଟାଲ, ସମୟ: ଅପରାହ୍ନ ୨ଟା ୩୦ ।
- ଇଣ୍ଡିଆନ ଆର୍ଥୋପ୍ଲାଷ୍ଟି ଆସୋସିଏଶନ ପକ୍ଷରୁ ୨୦ତମ ବାର୍ଷିକ ସମ୍ମିଳନୀ, ସ୍ଥାନ: ମେଫେୟାର କନ୍‌ଭେନଶନ, ସମୟ: ଅପରାହ୍ନ ୪ଟା ।
- ୭ମ ମାସିକ ବାର୍ତ୍ତା କାର୍ଯ୍ୟକ୍ରମ, ସ୍ଥାନ: ଜାତୀୟ ଅଭିଲେଖାଗାର, ସମୟ: ଅପରାହ୍ନ ୪ଟା ୩୦ ।
- ଓଡ଼ିଶା ରାଜ୍ୟ ଭାରତ ସ୍କାଉଟସ୍ ଓ ଗାଇଡସ୍ ପକ୍ଷରୁ କ୍ୟାମ୍ପ 'ଜୁହାର'ର ଉଦ୍‌ଘାଟନୀ ଉତ୍ସବ, ସ୍ଥାନ: ରାଜ୍ୟ ମୁଖ୍ୟାଳୟ, ୟୁନିଟ୍– ୩, ସମୟ: ଅପରାହ୍ନ ୫ଟା ।
- ୧୦ମ ଭୁବନେଶ୍ୱର ଅନ୍ତର୍ଜାତୀୟ ବାଣିଜ୍ୟ ମେଳା, ସ୍ଥାନ: ଜନତା ମଇଦାନ, ସମୟ: ଅପରାହ୍ନ ୫ଟା ୪୫ ।
- ଗଜଲକ୍ଷ୍ମୀ ପୂଜା ଉପଲକ୍ଷେ ସାଂସ୍କୃତିକ କାର୍ଯ୍ୟକ୍ରମ, ସ୍ଥାନ: ବାଲିଅନ୍ତା ବଜାର ପୂଜା ମଣ୍ଡପ ସମ୍ମୁଖ, ସମୟ: ରାତି ୭ଟା ।

ପୁରୀ
- ମା'ଗଜଲକ୍ଷ୍ମୀଙ୍କ ଶାରଦୀୟ ପୂଜା ଉତ୍ସବ ଏବଂ ମୁକ୍ତମଞ୍ଚ ନାଟକ ପ୍ରତିଯୋଗିତା, ସ୍ଥାନ: ଗଜଲକ୍ଷ୍ମୀ ମଣ୍ଡପ, ଗଡ଼ଅଣ୍ଡିଆ, ନିମାପଡ଼ା, ସମୟ: ପୂର୍ବାହ୍ନ ୧୦ଟା ।

ଖୋର୍ଦ୍ଧା
- ଜିଲାସ୍ତରୀୟ ଶିଶୁ ମହୋତ୍ସବ ମହକ ଅବସରରେ ଖେଳକୁଦ ପ୍ରତିଯୋଗିତା, ସ୍ଥାନ: ଖୋର୍ଦ୍ଧା ଷ୍ଟାଡିୟମ, ସମୟ: ସକାଳ ୯ଟା ।
- ନୃତ୍ୟଶ୍ରୀ ଅନୁଷ୍ଠାନର ୧୮ତମ ବାର୍ଷିକୋତ୍ସବ ଏବଂ କୁମାରୋତ୍ସବ, ସ୍ଥାନ: ଉତ୍ତରାୟଣୀ କ୍ଲବ ପରିସର, ଜଟଣୀ, ସମୟ: ଅପରାହ୍ନ ୫ଟା ।
- ଗଜଲକ୍ଷ୍ମୀ ପୂଜା ଉତ୍ସବ ଅବସରରେ ସାଂସ୍କୃତିକ କାର୍ଯ୍ୟକ୍ରମ, ସ୍ଥାନ: ଗୁରୁଜଙ୍ଗ ମେଲଣପଡ଼ିଆ, ଖୋର୍ଦ୍ଧା, ସମୟ: ସନ୍ଧ୍ୟା ୬ଟା ।
- ନବଜ୍ୟୋତି ଗଜଲକ୍ଷ୍ମୀ ପୂଜା କମିଟି ପକ୍ଷରୁ ଶ୍ରୀରାମଚରିତ ମାନସ ପାରାୟଣ, ସ୍ଥାନ: ପୁରୁଣା ବସ୍‌ଷ୍ଟାଣ୍ଡ, ଖୋର୍ଦ୍ଧା, ସମୟ: ସନ୍ଧ୍ୟା ୭ଟା ।

ବାଲେଶ୍ୱର
- ଶିଶୁନାଟକ ମହୋତ୍ସବର ରୌପ୍ୟଜୟନ୍ତୀ ଓ ୩୪ତମ ବାର୍ଷିକୋତ୍ସବ–୨୦୨୪ର ଉଦ୍‌ଘାଟନୀ ସନ୍ଧ୍ୟା, ସ୍ଥାନ: ଗାନ୍ଧି ସ୍ମୃତିଭବନ, ସମୟ: ସନ୍ଧ୍ୟା ୬ଟା ।
- ଇନ୍ଦ୍ରଧନୁ ଆନୁକୂଲ୍ୟରେ ୬୬ତମ କୁମାର ଉତ୍ସବ, ସ୍ଥାନ: ଟାଉନହଲ୍, ବାଲେଶ୍ୱର, ସମୟ: ସନ୍ଧ୍ୟା ୭ଟା ।
- ଗଜଲକ୍ଷ୍ମୀ ପୂଜା ଉପଲକ୍ଷେ ଏକକ ନୃତ୍ୟ ପ୍ରତିଯୋଗିତା, ସ୍ଥାନ: ଭଗବାନପୁର, ରୂପସା, ସମୟ: ସନ୍ଧ୍ୟା ୭ଟା ।

ଭଦ୍ରକ
- ଶିକ୍ଷାବିତ୍ ପଞ୍ଚାନନ ପଲାଇଙ୍କୁ ନାଗରିକ ସମ୍ବର୍ଦ୍ଧନା, ସ୍ଥାନ: ନରେନ୍ଦ୍ରପୁର ପ୍ରାଥମିକ ସ୍କୁଲ, ତିହିଡ଼ି, ସମୟ: ପୂର୍ବାହ୍ନ ୧୦ଟା ।
- ଗାଁସାଥୀ ସଂଘ ପକ୍ଷରୁ ଖବରଦାତା ସମ୍ମିଳନୀ, ସ୍ଥାନ: ସୀତାରାମ କଲ୍ୟାଣ ମଣ୍ଡପ, ଭଦ୍ରକ, ସମୟ: ପୂର୍ବାହ୍ନ ୧୧ଟା ।

କେନ୍ଦୁଝର
- ଲକ୍ଷ୍ମୀ ନାରାୟଣ ମନ୍ଦିରରେ ଭାଗବତ ପାଠ, ପୂଜା, ସ୍ଥାନ: ସରଳା, ହାଟଡ଼ିହୀ, ସମୟ: ସକାଳ ୬ ଟା ।
- ଓଏମ୍‌ସି ଏମ୍ପ୍ଲୋଇଜ ୟୁନିଅନ ପକ୍ଷରୁ ରକ୍ତଦାନ ଶିବିର, ସ୍ଥାନ: ଶୁଆକାଟିସ୍ଥିତ ଓଏମ୍‌ସି ଅଫିସ କମ୍ୟୁନିଟି ହଲ, ବଂଶପାଲ ବ୍ଲକ୍, ସମୟ: ପୂର୍ବାହ୍ନ ୧୦ଟା ୩୦ ।
- ଉନ୍ନୟନ କାର୍ଯ୍ୟର ସମୀକ୍ଷା ବୈଠକ, ସ୍ଥାନ: ହାଟଡ଼ିହୀ, ସମୟ: ଅପରାହ୍ନ ୩ ଟା ।
- ଲକ୍ଷ୍ମୀ ପୂଜା ଉପଲକ୍ଷେ ସାଂସ୍କୃତିକ କାର୍ଯ୍ୟକ୍ରମ, ସ୍ଥାନ: ଶାଳନିଆଁ, ଛେନାପଦୀ, ହାଟଡ଼ିହୀ, ସମୟ : ରାତ୍ର ୮ ଟା ।

ମୟୂରଭଞ୍ଜ
- ୭ମ ଜିଲାପରିଷଦ ବୈଠକ, ସ୍ଥାନ:ଜିଲା ପରିଷଦ ସମ୍ମିଳନୀ କକ୍ଷ, ବାରିପଦା,ସମୟ: ପୂର୍ବାହ୍ନ ୧୧ଟା ।
- ସାଂସ୍କୃତିକ କାର୍ଯ୍ୟକ୍ରମ,ସ୍ଥାନ: ବେଲପାଲ, ବଡ଼ସାହି ବ୍ଲକ, ସମୟ: ସନ୍ଧ୍ୟା ୭ଟା ।

ବ୍ରହ୍ମପୁର
- ବୃନ୍ଦାବନ ନାୟକଙ୍କ ସ୍ମୃତିସଭା, ସ୍ଥାନ: ଗୀତା ଭବନ, ସମୟ: ପୂର୍ବାହ୍ନ ୧୦ଟା ।

ଜଗତ୍‌ସିଂହପୁର
- ସ୍ମାଇଲ୍ ଚାରିଟେବଲ ସ୍ୱେଚ୍ଛାସେବୀ ସଙ୍ଗଠନ ପକ୍ଷରୁ କୁମାର ଉତ୍ସବ ଉପଲକ୍ଷେ ସାଂସ୍କୃତିକ କାର୍ଯ୍ୟକ୍ରମ, ସ୍ଥାନ: ମୁକ୍ତେଶ୍ୱର ମନ୍ଦିର ପରିସର, ନୂଆବଜାର, ପାରାଦୀପ, ସମୟ: ସନ୍ଧ୍ୟା ୬ଟା ।

ଯାଜପୁର
- ମହାଲକ୍ଷ୍ମୀଙ୍କ ପୂଜା ଅବସରରେ ସାଂସ୍କୃତିକ କାର୍ଯ୍ୟକ୍ରମ, ସ୍ଥାନ: ଧର୍ମଶାଳା ବ୍ଲକର କୁମାରୀ ଗ୍ରାମ, ସମୟ: ସନ୍ଧ୍ୟା ୭ଟା ।
- ଗଜଲକ୍ଷ୍ମୀଙ୍କ ଦ୍ୱିତୀୟ ଦିବସ ପୂଜା,ସ୍ଥାନ : ବାଲିଚନ୍ଦ୍ରପୁର ଗ୍ରାମର ୩୦ ମେଢ ପେଣ୍ଡାଲ ପରିସର,ସମୟ : ସକାଳ ୬ଟା ।
- ଗଜଲକ୍ଷ୍ମୀଙ୍କ ଦ୍ୱିତୀୟ ଦିବସ ପୂଜା, ସ୍ଥାନ: ଛତିଆ ଗ୍ରାମର ୭ ମେଢ଼ ପେଣ୍ଡାଲ ପରିସର,ସମୟ : ସକାଳ ୬ଟା ।
- ଗଜଲକ୍ଷ୍ମୀଙ୍କ ଦ୍ୱିତୀୟ ଦିବସ ପୂଜା, ସ୍ଥାନ: ବ୍ୟାସନଗର ଗୋଶାଳା ଛକ ପେଣ୍ଡାଲ ପରିସର, ସମୟ : ସକାଳ ୬ଟା ।

ନୟାଗଡ଼
- ଗଜଲକ୍ଷ୍ମୀ ପୂଜା ଅବସରରରେ ଭଜନ ସନ୍ଧ୍ୟା, ସ୍ଥାନ: ନୟାଗଡ଼ ରାଜାବଗିଚା ଲକ୍ଷ୍ମୀ ବଜାର, ସମୟ:ସନ୍ଧ୍ୟା ୭ଟା ।
- କାର୍ତ୍ତିକ ବ୍ରତ ଆରମ୍ଭ, ସ୍ଥାନ:କଣ୍ଟିଲୋ ରାଧା ମୋହନ ମଠ, ସମୟ: ଭୋର ୫ଟା ।

କୋରାପୁଟ
- ଆଧାର ତ୍ରୁଟି ସଂଶୋଧନ ଶିବିର, ସ୍ଥାନ: ଦକ୍ଷତା ବୃଦ୍ଧି ତାଲିମ କେନ୍ଦ୍ର ସମ୍ମିଳନୀ କକ୍ଷ, କୋରାପୁଟ, ସମୟ: ପୂର୍ବାହ୍ନ ୧୦ଟା ।

ସମ୍ବଲପୁର
- କାର୍ତ୍ତିକ ବ୍ରତ ପୂଜା କାର୍ଯ୍ୟକ୍ରମ, ସ୍ଥାନ: ମହାନଦୀ ଲୁଙ୍ଗେଲପଡା ଘାଟ, ସମୟ : ପ୍ରାତଃ ୫ଟା ।
- ଯୋଗ କ୍ଲବ ପକ୍ଷରୁ ନିଃଶୁଳ୍କ ଯୋଗ ଶିବିର, ସ୍ଥାନ: ହାୱା ମଇଦାନ, ସମୟ: ସକାଳ ୬ଟା ।
- କାର୍ତ୍ତିକ ବ୍ରତ ଉପଲକ୍ଷେ ରାମଚଣ୍ଡିଭ୍ଲା ସ୍ୱତନ୍ତ୍ର ପୂଜା, ସ୍ଥାନ : ଦାନୀପାଲି ମନ୍ଦିର, ସମୟ : ସକାଳ : ୭ଟା ।

ବଲାଙ୍ଗୀର
- ନାଳଖଣ୍ଡିପଡାରେ ଗଜଲକ୍ଷ୍ମୀ ପୂଜା, ସ୍ଥାନ: ନାଳଖଣ୍ଡିପଡା, ବଲାଙ୍ଗୀର, ସମୟ: ସକାଳ ୭ଟା ।
- ମନୋହରପୁର ଗଜଲକ୍ଷ୍ମୀ ପୂଜା, ସ୍ଥାନ: ମନୋହରପୁର, ବଲାଙ୍ଗୀର, ସମୟ: ସକାଳ ୭ଟା ।
- ଭାଜପା ପକ୍ଷରୁ ଜନସମ୍ପର୍କ ଅଭିଯାନ କାର୍ଯ୍ୟକ୍ରମ,ସ୍ଥାନ: କନ୍ଦାଗୁରୀ,ଲୋଇସିଂହା ବ୍ଲକ, ସମୟ: ଅପରାହ୍ନ ୩ଟା ।
- ଛେଲିଆପାଟ ମହୋତ୍ସବ, ସ୍ଥାନ: ଭରସୁଜା, ଆଗଲପୁର ବ୍ଲକ, ସମୟ: ସନ୍ଧ୍ୟା ୭ଟା ।

ସୁବର୍ଣ୍ଣପୁର
- ବିନିକା ବ୍ଲକ କୌଡିଆମୁଣ୍ଡାରେ ଗୋପଲୀଳା ପାରାୟଣ, ସ୍ଥାନ: କୌଡିଆମୁଣ୍ଡା ଭାଗବତ ମନ୍ଦିର, ସମୟ: ସକାଳ ୮ଟା ।
- ତରଭା ବ୍ଲକ ମରାଣ୍ଡୁଗୋଛା ମେଗା ଉଠାଜଳସେଚନ ପ୍ରକଳ୍ପରୁ କ୍ଷେତକୁ ଜଳଯୋଗାଣ ଦାବିରେ ଚାଷୀଙ୍କ ରାସ୍ତାରୋକୋ, ସ୍ଥାନ: ବନକେଡା, ସମୟ: ସକାଳ ୯ଟା ।
- ଗଜଲକ୍ଷ୍ମୀ ପୂଜାରମ୍ଭ ଓ ରାମାୟଣ ପାରାୟଣର ଦ୍ୱିତୀୟ ଦିବସ, ସ୍ଥାନ: ମୁର୍ଗୁଣ୍ଡୀ, ବୀରମହାରାଜପୁର ବ୍ଲକ, ସମୟ: ପୂର୍ବାହ୍ନ ୧୦ଟା ।
- ଗଜଲକ୍ଷ୍ମୀ ପୂଜାର ତୃତୀୟ ଦିବସୀୟ ପୂଜା, ସ୍ଥାନ: ଖଣ୍ଡହତା,ବୀରମହାରାଜପୁର ବ୍ଲକ, ସମୟ: ପୂର୍ବାହ୍ନ ୧୦ଟା ।
- ସୁବର୍ଣ୍ଣପୁରରେ କୈବର୍ତ୍ତ ସମାଜର ଜୁଗାର ଯାତ୍ରା, ସ୍ଥାନ: ମହାନଦୀ ତେନ୍ତୁଳିଘାଟ, ସମୟ: ପୂର୍ବାହ୍ନ ୧୧ଟା ।
- ଗଜଲକ୍ଷ୍ମୀ ପୂଜା, ସ୍ଥାନ: କୁଶାଦାଦର, ବୀରମହାରାଜପୁର ବ୍ଲକ, ସମୟ: ପୂର୍ବାହ୍ନ ୧୧ଟା ।
- ଅଷ୍ଟ ପ୍ରହର ନମଯଜ୍ଞ ପାଇଁ ବୃତାନ୍ତ ପ୍ରସ୍ତୁତି, ସ୍ଥାନ: ଜନକପୁର,ବୀରମହାରାଜପୁର ବ୍ଲକ, ସମୟ: ସନ୍ଧ୍ୟା ୭ଟା ।
- ନୃସିଂହ ପୁରାଣ ପଠନ, ସ୍ଥାନ: ଭାଲୁଝୁଲୁରି, ବୀରମହାରାଜପୁର ବ୍ଲକ, ସମୟ: ସନ୍ଧ୍ୟା ୭ଟା ।
- ମୁରରାସୁ ଦରବାରର ଦ୍ୱିତୀୟ ରଜନୀ, ସ୍ଥାନ: ମୁର୍ଗୁଣ୍ଡୀ, ବୀରମହାରାଜପୁର ବ୍ଲକ, ସମୟ: ରାତ୍ର ୮ଟା ।

ରାଉରକେଲା
- ଗଜଲକ୍ଷ୍ମୀ ପୂଜାର ଦ୍ୱିତୀୟ ଦିବସ, ସେକ୍ଟର–୧୭, ସମୟ: ସକାଳ ୬ଟା ।
- ଟିବିଜେଡ୍ କ୍ଲେଲାରୀ ଦୋକାନ ଉଦ୍‌ଘାଟନ ଉତ୍ସବ, ସ୍ଥାନ: ଉଦିତନଗର ଶ୍ରୀ କମ୍ପ୍ଲେକ୍ସ , ସମୟ: ପୂର୍ବାହ୍ନ ୧୦ଟା ।
- ଅଲ୍ ଇଣ୍ଡିଆ ଇଣ୍ଟର ଏନ୍‌ଆଇଟି ସ୍ପୋର୍ଟସ ମିଟ୍ ୨୦୨୪–୨୫ ଉଦ୍‌ଘାଟନୀ ଉତ୍ସବ, ସ୍ଥାନ: ଏନ୍‌ଆଇଟି ରାଉରକେଲା, ସମୟ : ସକାଳ ୭ଟା ।
- ବିବାହ ଷ୍ଟୋର ରୁମ୍ ଉଦ୍‌ଘାଟନ, ସ୍ଥାନ: ଉଦିତନଗର, ସମୟ: ପୂର୍ବାହ୍ନ ୧୦ଟା ।
- ଆମ୍ ଆଦିମ୍ ପାର୍ଟି ବୈଠକ, ସ୍ଥାନ: ବାସନ୍ତୀ କଲୋନୀ, ସମୟ: ସନ୍ଧ୍ୟା ୭ଟା ।
- ଚନ୍ଦ୍ରଶେଖର ରଥଙ୍କ ୯୫ତମ ଜନ୍ମ ଜୟନ୍ତୀ, ସ୍ଥାନ: ପ୍ରଗତି ଉତ୍କଳ ସଂଘ, ସେକ୍ଟର–୭, ସମୟ: ସନ୍ଧ୍ୟା ୬ଟା ୩୦ ।

ଦେବଗଡ଼
- ବଣିଆ ସାହି ଗଜ ଲକ୍ଷ୍ମୀ ପୂଜା କମିଟି ପକ୍ଷରୁ ଅନ୍ନ ପ୍ରସାଦ ବଣ୍ଟନ, ସ୍ଥାନ: ବଣିଆ ସାହି ମଣ୍ଡପ, ସମୟ: ଅପରାହ୍ନ ୧ଟା ।
- ମା' କନକ ଦୁର୍ଗାଙ୍କ ସନ୍ଧ୍ୟା ଆଳତି, ସ୍ଥାନ: ମଠସାହି, ମା' କନକ ଦୁର୍ଗା ମନ୍ଦିର, ସମୟ: ସନ୍ଧ୍ୟା ୬ଟା ୩୦ ।
- ପେଟ୍ରୋଲ ପମ୍ପ ସାହି ଗଜଲକ୍ଷ୍ମୀ ପୂଜା କମିଟି ପକ୍ଷରୁ ସାଂସ୍କୃତିକ କାର୍ଯ୍ୟକ୍ରମ, ସ୍ଥାନ: ପେଟ୍ରୋଲ ପମ୍ପ ସାହି, ମଣ୍ଡପ ପୁରୁଣାଗଡ଼, ସମୟ: ସନ୍ଧ୍ୟା ୭ଟା ।
- ଜକ୍ତିପାଲି ଲକ୍ଷ୍ମୀ ପୂଜା କମିଟି ପକ୍ଷରୁ ନୃତ୍ୟ ପ୍ରତିଯୋଗୀତା, ସ୍ଥାନ: ଜକ୍ତିପାଲି ସାହି, ସମୟ: ସନ୍ଧ୍ୟା ୭ଟା ।
- ଗଜଲକ୍ଷ୍ମୀ ପୂଜା କମିଟି କଣ୍ଟଲ ପକ୍ଷରୁ ପୂଜା ଓ ବିଶ୍ରାମ, ସାଂସ୍କୃତିକ କାର୍ଯ୍ୟକ୍ରମ, ଶିଳ୍ପିକା ଡାନ୍ସ ଗ୍ରୁପ ଭୁବନେଶ୍ୱର, ସ୍ଥାନ: ବାରକୋଟ ବ୍ଲକ, ଗଜଲକ୍ଷ୍ମୀ ପୂଜା କମିଟି, କଣ୍ଟଲ ଗ୍ରାମ, ସମୟ: ସନ୍ଧ୍ୟା ୭ଟା ।
- ଅନ୍ନ ପ୍ରସାଦ ବଣ୍ଟନ କାର୍ଯ୍ୟକ୍ରମ, ସ୍ଥାନ: ବାରକୋଟ ବ୍ଲକ, ଗଜଲକ୍ଷ୍ମୀ ପୂଜା କମିଟି କଣ୍ଟଲ ଗ୍ରାମ, ସମୟ: ସନ୍ଧ୍ୟା ୭ଟା ।
- ଗଜଲକ୍ଷ୍ମୀ ପୂଜା ଅବସରରେ କମିଟି ପକ୍ଷରୁ ନୃତ୍ୟ ପ୍ରତିଯୋଗିତା, ସ୍ଥାନ: ପୂଜା ମଣ୍ଡପ ସମ୍ମୁଖ, ବେଞ୍ଚାତିନାଳୀ ସାହି, ଦେବଗଡ଼, ସମୟ: ସନ୍ଧ୍ୟା ୭ଟା
- ସୁନାରୀପଡ଼ା ଗଜଲକ୍ଷ୍ମୀ ପୂଜା କମିଟି ଆନୁକୂଲ୍ୟରେ ମହାନ ପୌରାଣିକ ନାଟକ ଚକ୍ରବ୍ୟୁହ, ସ୍ଥାନ: ପୂଜା ମଣ୍ଡପ, ବ୍ଲକ ଗିଆମାଳ, ସମୟ: ରାତି ୯ଟା ।
- ରେଙ୍ଗାଲବେଡା ଗଜଲକ୍ଷ୍ମୀ ପୂଜା କମିଟି ପକ୍ଷରୁ କଟକ ମେଲୋଡି, ସ୍ଥାନ: ପୂଜାମଣ୍ଡପ, ବ୍ଲକ ଗିଆମାଳ, ସମୟ: ରାତି ୯ଟା ।

କଳାହାଣ୍ଡି
- ଗଜଲକ୍ଷ୍ମୀ ପୂଜା ଉପଲକ୍ଷେ ଶିଶୁ ବିଚିତ୍ରା କାର୍ଯ୍ୟକ୍ରମ, ସ୍ଥାନ: ନୂଆ ବସ୍‌ଷ୍ଟାଣ୍ଡ, ଜୁନାଗଡ଼, ସମୟ: ସନ୍ଧ୍ୟା ୭ଟା ।

ବୌଦ୍ଧ
- ଶ୍ରୀମଦ୍ ଦେବୀ ଭାଗବତ ନବଦିନାତ୍ମକ ପାରାୟଣ ଓ ପ୍ରବଚନ, ସ୍ଥାନ: ମହାନଦୀ ଆଳତି ଘାଟ, ଚନ୍ଦ୍ରବୃତ ମନ୍ଦିର, ବୌଦ୍ଧ, ସମୟ: ସକାଳ ୮ଟା ।
- ରୌପ୍ୟ ଜୟନ୍ତୀ ସମାରୋହ ଓ ଗଜଲକ୍ଷ୍ମୀ ପୂଜା ତୃତୀୟ ଦିନ ଅବସରରେ କୃଷ୍ଣଗୁରୁ ଓ ୧୦୦୮ ଦୀପଦାନ, ସ୍ଥାନ: ବାମଣ୍ଡା ଗ୍ରାମ, ହରଭଙ୍ଗା, ସମୟ: ସନ୍ଧ୍ୟା ୭ଟା ।

ଆଜି ଅପରାହ୍ନ ୨ଟାରୁ ୨୪ଘଣ୍ଟା ପାଇଁ ପାନୀୟ ଜଳ ଯୋଗାଣ ବନ୍ଦ ରହିବ

ଭୁବନେଶ୍ୱର, ୧୭।୧୦(ବନ୍ଦନା ସେଠୀ)

ଭୁବନେଶ୍ୱରରେ ଅଧିକାଂଶ ଅଞ୍ଚଳକୁ ଶୁକ୍ରବାର ଅପରାହ୍ନ ୨ଟାରୁ ଶନିବାର ଅପରାହ୍ନ ୨ଟା ପର୍ଯ୍ୟନ୍ତ ପାନୀୟ ଜଳ ଯୋଗାଣ ବନ୍ଦ ରହିବ । ମୁଖ୍ୟ ଜଳ ଯୋଗାଣ ପାଇପ ମରାମତି ପାଇଁ ମୁଣ୍ଡଳିରୁ ଜଳ ଯୋଗାଣ ବନ୍ଦ ରହିବ ବୋଲି ୱାଟ୍‌କୋ ପକ୍ଷରୁ ସୂଚନା ଦିଆଯାଇଛି । ତେଣୁ ଅସୁବିଧାର ସମ୍ମୁଖୀନ ନ ହେବା ପାଇଁ ଆବଶ୍ୟକ ଜଳ ସଞ୍ଚୟ କରି ରଖିବା ପାଇଁ ୱାଟ୍‌କୋ–୧ ମହାପ୍ରବନ୍ଧକ ରାଜଧାନୀବାସୀଙ୍କୁ ଅନୁରୋଧ କରିଛନ୍ତି । ଜଳ ଯୋଗାଣ ବନ୍ଦ ରହିବାକୁ ଥିବା ଅଞ୍ଚଳଗୁଡିକ ହେଉଛି ଘାଟିକିଆ ଅଞ୍ଚଳର କଳିଙ୍ଗ ନଗର, ପାତ୍ରପଡ଼ା, ଭରତପୁର, ଶାମପୁର, ଘାଟିକିଆ, ଖଣ୍ଡଗିରି ବାରି, ଖଣ୍ଡଗିରି ବିହାର, କୋଳଥିଆ, ଆଇଗିଣିଆ, ବରମୁଣ୍ଡା, ଜଗନ୍ନାଥ ବିହାର, ରେଣ୍ଟାଲ କଲୋନୀ, ସିଆର୍‌ପିଏଫ୍ ଅଞ୍ଚଳ, ଏକମ୍ର ଭିଲ୍ଲା, ବରମୁଣ୍ଡା ବସ୍‌ଷ୍ଟାଣ୍ଡ ଅଞ୍ଚଳ, ତପୋବନ, ଏମ୍ସନଗର, ଏମ୍ସ ହସ୍ପିଟାଲ, ପୋଖରୀପୁଟ ଅଞ୍ଚଳର ଯଦୁପୁର, ଡୁମୁଡୁମା ଗାଁ, ଡୁମୁଡୁମା ହାଉସିଂ ବୋର୍ଡ କଲୋନୀ, ଜାଗମରା, ଜଗମୋହନ ନଗର, ଧର୍ମ ବିହାର, ଗଣ୍ଡମୁଣ୍ଡା, ଭକ୍ତ ମଧୁ ନଗର, ଅନନ୍ତ ବିହାର, ଲିଙ୍ଗରାଜ ବିହାର, କାରର୍ଗିଲ ବସ୍ତି, କପିଳ ପ୍ରସାଦ ଗାଁ, କପିଳ ପ୍ରସାଦ ବିଡିଏ କଲୋନୀ, ସୁନ୍ଦରପଦା, ବରମୁଣ୍ଡା ଗାଁ, କ୍ରିଷ୍ଣା ଗାର୍ଡେନ, ମଲ୍ଲିକ କମ୍ପ୍ଲେକ୍ସ, ସିଦ୍ଧି ବିହାର, ସୌଭାଗ୍ୟ ନଗର ଓ ଶତାବ୍ଦୀ ନଗର । ସେହିପରି ହାଇ ଲେଭଲ ଟ୍ୟାଙ୍କ୍ ଅନ୍ତର୍ଗତ ଏରୋଡ୍ରମ ଏରିଆ, ଭିମ୍‌ପୁର, ପଳାସପଲ୍ଲୀ, ଫରେଷ୍ଟପାର୍କ, ଶିରିପୁର, ଗଙ୍ଗନଗର, ୟୁନିଟ–୧ରୁ ୟୁନିଟ୍–୮(ଆଂଶିକ), ନୟାପଲ୍ଲୀ ଅଞ୍ଚଳର ଆଇଆର୍‌ସି ଭିଲେଜ ଏନ୍–୧ରୁ ଏନ୍–୬, ନୟାପଲ୍ଲୀ ଗାଁ, କାବେରୀ ବସ୍ତି, ଗଡସାହି ବସ୍ତି, ନୀଳଗଣ୍ଡ ନଗର, ବାଲିପଦା ସାହି, ଆନନ୍ଦ ବିହାର, ସୀତାପୁର ବସ୍ତି, ଶାସ୍ତ୍ରୀ ନଗର ଏବଂ ଚନ୍ଦ୍ରଶେଖରପୁର ଅଞ୍ଚଳର ନୀଳାଦ୍ରିବିହାର, ସାଲିଆ ସାହି ଓ ମୈତ୍ରି ବିହାର ଅଞ୍ଚଳରେ ୨୪ଘଣ୍ଟା ପାଇଁ ପର୍ଯ୍ୟନ୍ତ ପାନୀୟ ଜଳ ଯୋଗାଣ ବନ୍ଦ ରହିବ ବୋଲି ୱାଟ୍‌କୋ ମହାପ୍ରବନ୍ଧକ–୧ ସୂଚନା ଦେଇଛନ୍ତି ।

ଆଳାପର ଶାସ୍ତ୍ରୀୟ ଓଡ଼ିଶୀ ସଙ୍ଗୀତ ସନ୍ଧ୍ୟା

ଭୁବନେଶ୍ୱର,୧୭।୧୦(ଶର୍ମିଷ୍ଠା ପାଣିଗ୍ରାହୀ)

ଆଳାପ କଲ୍‌ଚରାଲ ଟ୍ରଷ୍ଟ ଓ ସଙ୍କେତ ଅନୁଷ୍ଠାନ ପକ୍ଷରୁ ଗୁରୁବାର ଭୁବନେଶ୍ୱରସ୍ଥିତ ରବୀନ୍ଦ୍ର ମଣ୍ଡପରେ ଗୁରୁ ନିମାକାନ୍ତ ରାଉତରାୟଙ୍କ ପୁରାତନ ଓ ବରିଷ୍ଠ ଛାତ୍ରୀଛାତ୍ରଙ୍କୁ ନେଇ ଶାସ୍ତ୍ରୀୟ ଓଡ଼ିଶୀ ସଙ୍ଗୀତ ସନ୍ଧ୍ୟା ଅନୁଷ୍ଠିତ ହୋଇଛି । ଅନୁଷ୍ଠାନର ସଭାପତି ବଦ୍ରୀନାରାୟଣ ମହାନ୍ତି ଉତ୍ସବରେ ଯୋଗଦେଇ ଅତିଥିଙ୍କୁ ସ୍ୱାଗତ କରି କହିଲେ, ଭାଷାପ୍ରଧାନ ଓଡ଼ିଶୀ ଶାସ୍ତ୍ରୀୟ ସଙ୍ଗୀତ ହିଁ ଆମର ଅସ୍ମିତା । ଅତିଥି ଭାବେ ଶିଳ୍ପୋଦ୍ୟୋଗୀ ମାନସ କୁମାର ଜେନା ଯୋଗଦେଇ କହିଲେ, ଓଡିଶାର ପ୍ରତ୍ୟେକ ଜିଲାରେ ଓଡ଼ିଶୀ ସଙ୍ଗୀତ ମହାବିଦ୍ୟାଳୟ ସରକାର ପ୍ରତିଷ୍ଠା କରିବାର ଆବଶ୍ୟକତା ରହିଛି । ଅନ୍ୟତମ ଅତିଥି ଭାବେ ଶ୍ରୀକୃଷ୍ଣ ଚନ୍ଦ୍ର ସେଠୀ ଓ ଅଳକା ନନ୍ଦ ଯୋଗଦେଇ ଆଳାପ ଅନୁଷ୍ଠାନ ତରଫରୁ ଅନୁଷ୍ଠିତ ହେଉଥିବା ବିଭିନ୍ନ କାର୍ଯ୍ୟକ୍ରମର ପ୍ରଶଂସା କରିଥିଲେ । ଅନୁଷ୍ଠାନର ସମ୍ପାଦକ ଗୁରୁ ନିମାକାନ୍ତ ରାଉତରାୟ ଧନ୍ୟବାଦ ଅର୍ପଣ କରିଥିଲେ । ପରେ ଅନୁଷ୍ଠାନର କଳାକାରଙ୍କୁ ନେଇ ବୃନ୍ଦ ଗାୟନ ପରିବେଷଣ ହୋଇଥିଲା । ଅନୁଜା ତାରିଣୀ ମିଶ୍ର, ଦୁର୍ଗେଶ ନନ୍ଦିନୀ, ମତୀତେଜସ୍ୱୀ ରଥ, ମନସ୍ୱିନୀ ମଲ୍ଲିକ, ପ୍ରିତିଜ୍ୟୋତ୍ସ୍ନା ଦେଓ, ରାଜଲକ୍ଷ୍ମୀ ପାତ୍ର, ବିଜୟଲକ୍ଷ୍ମୀ ରାଉତରାୟ, ଦୀକ୍ଷା ମହାନ୍ତି, ସୂଚୀସ୍ମିତା ନନ୍ଦ, ବିଜୟଲକ୍ଷ୍ମୀ ପତି, ସୌମ୍ୟବିଶଜିତ୍ ପ୍ରମୁଖ ପୁରାତନ ତଥା ବରିଷ୍ଠ ଛାତ୍ରୀଛାତ୍ର ସଙ୍ଗୀତ ପରିବେଷଣ କରିଥିଲେ । କାଳନ୍ଦୀ କୁଳକୁ ମୋର ଶଙ୍ଖାଳି..., ଘେନ ମୋର ବିନୟ ବାଣିକି.., ଗୀତ ଗୋବିନ୍ଦ କୁରୁ ଯଦୁ ନନ୍ଦନ ଯିବୁ ନାହିଁ.., ସଜନୀ କୁଞ୍ଜ ବନକୁ ଏକା.., କଦମ୍ବ ବନେ ବଂଶୀ..ଭଳି ସଙ୍ଗୀତ ବେଶ୍ ମନଛୁଆଁ ହୋଇଥିଲା । ବାଦ୍ୟଯନ୍ତ୍ରରେ ଗୁରୁ ଦିବାକର ପରିଡ଼ା, ମୁରଲୀଧର ସ୍ୱାଇଁ, ସୌମ୍ୟକାନ୍ତ ମଲ୍ଲିକ, ସୌମ୍ୟବିଶଜିତ୍ ସହଯୋଗ କରିଥିଲେ ଓ ଲୋକନାଥ ମହାନ୍ତି ମଞ୍ଚ ପରିଚାଳନା କରିଥିଲେ ।

୫୧ତମ ସିଜେଆଇ...

ପ୍ରଥମ ପୃଷ୍ଠାରୁ...

ପ୍ରଧାନ ବିଚାରପତି ହେବାକୁ ଯାଉଛନ୍ତି । ସେ ଏହି ପଦବୀରେ ୬ ମାସରୁ ସାମାନ୍ୟ ଅଧିକ ଦିନ ରହିବା ପରେ ୨୦୨୫ ମେ' ୧୩ରେ ଅବସର ନେବେ । ୧୯୬୦ ମେ' ୧୪ରେ ଜନ୍ମିତ ଜଷ୍ଟିସ୍ ଖାନ୍ନା

୪ ଜମି ଅଧିଗ୍ରହଣ ଅଧିକାରୀ ନିଲମ୍ବିତ

ରେଙ୍ଗାଲି ବହୁମୁଖୀ ଯୋଜନା

■ କେନାଲ ନିର୍ମାଣ ଜମି ଅଧିଗ୍ରହଣରେ ଅନିୟମିତତା
■ ୧ କୋଟି ୨୨ ଲକ୍ଷ ୪୪ ହଜାର ୧୮୪ ଟଙ୍କା ଆତ୍ମସାତ୍

ଯାଜପୁର,୧୭।୧୦(ହର୍ଷବର୍ଦ୍ଧନ ବେହେରା)

ରାଜ୍ୟର ଦ୍ୱିତୀୟ ସର୍ବବୃହତ୍ ବ୍ରାହ୍ମଣୀ ନଦୀ ଉପରେ ନିର୍ମିତ ରେଙ୍ଗାଲି ବହୁମୁଖୀ ଯୋଜନା ଦ୍ୱାରା ଯାଜପୁର ଜିଲାର ୪୬,୬୦୦ ହେକ୍ଟର ଜମିରେ ଜଳସେଚନ ସୁବିଧା ମିଳିପାରିବ ବୋଲି ପରିକଳ୍ପନା କରାଯାଇଛି। ଏଥିରେ ଜିଲାର ବ୍ୟାସନଗର ପୌରାଞ୍ଚଳ ସମେତ ସୁକିନ୍ଦା, ଦାନଗଦି ଓ କୋରେଇ ବ୍ଲକର ଚାଷୀମାନେ ଉପକୃତ ହୋଇପାରିବେ। ହେଲେ ଜମି ଅଧିଗ୍ରହଣରେ ଭୁଲ୍ ସୁପାରିସ ଓ କ୍ଷତିପୂରଣ ପ୍ରଦାନରେ ବ୍ୟାପକ ଅନିୟମିତତା କାରଣରୁ ନିର୍ଦ୍ଧାରିତ ସମୟରେ ଚାଷୀଙ୍କ ଏହି ସ୍ୱପ୍ନ ପୂରଣ ହେବା ନେଇ ସନ୍ଦେହ ଉପୁଜିଛି। ଏହି କ୍ରମରେ ଜଳ ସମ୍ପଦ ବିଭାଗ ପକ୍ଷରୁ ହୋଇଥିବା ସ୍ୱତନ୍ତ୍ର ତଦନ୍ତରେ ୪ ଜଣ ଜମି ଅଧିଗ୍ରହଣ ଅଧିକାରୀ ଓ କର୍ମଚାରୀ ୧ କୋଟି ୨୨ ଲକ୍ଷ ୪୪ ହଜାର ୧୮୪ ଟଙ୍କା ଚାଷୀଙ୍କ କ୍ଷତିପୂରଣ ଅର୍ଥ ହଡ଼ପ କରିଥିବା ଧରାପଡିଛି। ଏହି ଘଟଣାରେ ସଂପୃକ୍ତ ଜମି ଅଧିଗ୍ରହଣ ଅଧିକାରୀ ଓ କର୍ମଚାରୀ ଡମ୍ବରୁଧର ପ୍ରଧାନ, ଗିରିଜା ଭୂଷଣ ପ୍ରଧାନ, ପ୍ରଫୁଲ୍ଲ କୁମାର ମହାପାତ୍ର ଓ ଭୋଲେଶ୍ୱର ସାହୁଙ୍କୁ ଗୁରୁବାର ଜଳ ସମ୍ପଦ ବିଭାଗ ପକ୍ଷରୁ ଅତିରିକ୍ତ ସଚିବ ନିଲମ୍ବିତ କରିଛନ୍ତି। ଏହାସହ ଅଭିଯୁକ୍ତ ଅଧିକାରୀ ଓ କର୍ମଚାରୀଙ୍କ ବିରୋଧରେ ଡିପାର୍ଟମେଣ୍ଟାଲ ପ୍ରୋସିଡିଂ କରିବାକୁ ନିର୍ଦ୍ଦେଶ ହୋଇଛି। ଏହି ଘଟଣା ପରେ ରେଙ୍ଗାଲି ଡ୍ୟାମ୍ କେନାଲ ନିର୍ମାଣ ଦାୟିତ୍ୱରେ ଥିବା ଅଧିକାରୀଙ୍କ ସ୍ୱଚ୍ଛତା ଓ କାର୍ଯ୍ୟଦକ୍ଷତା ନେଇ ସାଧାରଣରେ ପ୍ରଶ୍ନବାଚୀ ସୃଷ୍ଟି ହୋଇଛି।

ଯାଜପୁର ଜିଲାରେ ପୂର୍ବରୁ ବୃହତ୍ ଓ କ୍ଷୁଦ୍ର ଜଳସେଚନ ମାଧ୍ୟମରେ ୬୧,୩୨୨ ହେକ୍ଟର ଚାଷ ଜମିରେ ପାଣି ମାଡୁଥିବା ଜିଲା ପ୍ରଶାସନ ପକ୍ଷରୁ ଦାବି କରାଯାଉଛି। ଏହା ଯଦି ସତ ତେବେ ରେଙ୍ଗାଲି ବହୁମୁଖୀ ଯୋଜନା କାର୍ଯ୍ୟକାରୀ ହେଲେ ଜିଲାର ୧,୪୫,୪୫୦ ହେକ୍ଟର ଚାଷ ଜମିରୁ ୧,୦୭,୯୨୨ ହେକ୍ଟର ଜମିରେ ପାଣି ମାଡିବା ସୁନିଶ୍ଚିତ। ଏହି ଆକଳନ ଅନୁସାରେ ଜିଲାର ୭୪ ଭାଗ ଜଳସେଚିତ ଜମି ଭାବେ ଚିହ୍ନଟ କରାଯିବ। ରେଙ୍ଗାଲି ବହୁମୁଖୀ ଯୋଜନା ଅଶୀ ଦଶକରେ ପରିକଳ୍ପନା କରାଯାଇଥିଲା। ବନ୍ୟା ନିୟନ୍ତ୍ରଣ, ଜଳ ବିଦ୍ୟୁତ୍ ପ୍ରକଳ୍ପ ଓ ଜଳସେଚନ ଏହି ବୃହତ୍ ପ୍ରକଳ୍ପର ମୁଖ୍ୟ ଲକ୍ଷ୍ୟ ରହିଛି। ଏଥିପାଇଁ ରାଇଟ୍ ବ୍ୟାଙ୍କ କେନାଲ(ଆର୍‌ବିସି) ଓ ଲେଫ୍ଟ ବ୍ୟାଙ୍କ କେନାଲ(ଏଲ୍‌ବିସି) ନାମରେ ଦୁଇଟି କେନାଲ ନିର୍ମାଣ କାର୍ଯ୍ୟ ଚାଲିଛି। ଲେଫ୍ଟ ବ୍ୟାଙ୍କ କେନାଲ ଅର୍ଥାତ୍ ବାମ ପାର୍ଶ୍ୱ କେନାଲ ଦ୍ୱାରା ଯାଜପୁର ଜିଲାର ଉପରୋକ୍ତ ୩ଟି ବ୍ଲକର ଚାଷୀ ଉପକୃତ ହୋଇପାରିବେ। ଏହି କେନାଲର ଦୈର୍ଘ୍ୟ ୬୯.୬୮୭ କି.ମି. ନିର୍ମାଣ ହେବ। ଏଥିରେ ସୁକିନ୍ଦା ବ୍ଲକର ୧୩,୯୨୦ ହେକ୍ଟର, ଦାନଗଦି ବ୍ଲକର ୨୨,୬୭୧ ହେକ୍ଟର ଓ କୋରେଇ ବ୍ଲକର ୧୦,୦୦୯ ହେକ୍ଟର ଚାଷ ଜମିରେ ଜଳସେଚିତ ହୋଇ ପାରିବ। ସୁକିନ୍ଦା ବ୍ଲକର ୩୪ ଗ୍ରାମର ୧୭୯୯ ଚାଷୀଙ୍କ ୮୫୨.୪୫ ଏକର ଜମି କ୍ଷତିଗ୍ରସ୍ତ ହୋଇଛି। କୋରେଇ ବ୍ରାଞ୍ଚ କେନାଲ ଦ୍ୱାରା ୫୯ ଗ୍ରାମର ୨୬୨୦ ଜଣ ଚାଷୀଙ୍କ ୬୯୯.୩୩ ଏକର ଜମି କ୍ଷତିଗ୍ରସ୍ତ ହେବ ବୋଲି ସର୍ଭେ ହୋଇଛି। ତେବେ ପ୍ରକଳ୍ପର କେତେକ ଜମି ଅଧିଗ୍ରହଣରେ ଅନିୟମିତତା ଯୋଗୁ ପ୍ରଭାବିତ ଚାଷୀ ନାହିଁ ନ ଥିବା ସମସ୍ୟାର ସମ୍ମୁଖୀନ ହୋଇଛନ୍ତି। ଏ ସଂକ୍ରାନ୍ତରେ ରେଙ୍ଗାଲି ଡ୍ୟାମ୍ ସୁକିନ୍ଦା ଡିଭିଜନର ଚିଫ୍ ଇଞ୍ଜିନିୟର ଏସ୍.କେ. ଜାଲିଙ୍କୁ ପଚାରିବାରୁ ସେ କହିଛନ୍ତି, ତଦନ୍ତ ଅନୁସାରେ ପଦକ୍ଷେପ ଗ୍ରହଣ କରାଯାଇଛି। ଅନ୍ୟପକ୍ଷେ ଆବଶ୍ୟକ ଜମି ଅଧିଗ୍ରହଣ ଅଧିକାରୀ ନ ଥିବାରୁ ପ୍ରାୟ ୧୫୫ ଏକର ବେସରକାରୀ ଜମି ଅଧିଗ୍ରହଣ ହୋଇପାରୁନାହିଁ।

ମହିଳାଙ୍କୁ ୭୨ ଘଣ୍ଟା ଡିଜିଟାଲ ଆରେଷ୍ଟ

ନେଇଗଲେ ୨.୯୮ ଲକ୍ଷ ଟଙ୍କା, ଥାନାର ଦ୍ୱାରସ୍ଥ ହେଲେ ମହିଳା

ଭୁବନେଶ୍ୱର,୧୭।୧୦ (ସୂର୍ଯ୍ୟକାନ୍ତ ବେହେରା)

ଡିଜିଟାଲ ଆରେଷ୍ଟର ଭୟ ଦେଖାଇ ସାଇବର ଅପରାଧୀମାନେ ଜଣେ ମହିଳାଙ୍କ ଠାରୁ ୨.୯୮ ଲକ୍ଷ ଟଙ୍କା ଠକି ନେଇଛନ୍ତି। ଏନେଇ ଠକେଇର ଶିକାର ହୋଇଥିବା ଜୟଦେବ ବିହାର ଅଞ୍ଚଳର ମହିଳା ଜଣଙ୍କ ଗୁରୁବାର ନୟାପଲ୍ଲୀ ଥାନାରେ ଅଭିଯୋଗ କରିଛନ୍ତି।

ଅଭିଯୋଗାନୁସାରେ ଏକ ଅଜଣା ନମ୍ବରରୁ ମହିଳାଙ୍କ ନମ୍ବରକୁ ସୋମବାର କଲ୍ ଆସିଥିଲା। ଯେତେବେଳେ ମହିଳା ଜଣଙ୍କ କଲ୍ ରିସିଭ କରିଥିଲେ, ସାଇବର ଅପରାଧୀ ଜଣଙ୍କ ନିଜକୁ ମୁମ୍ବାଇ ପୋଲିସ କହିବା ସହ ସେ ବ୍ୟବହାର କରୁଥିବା ସିମ୍ ବେଆଇନ ବା ଆପରାଧିକ କାର୍ଯ୍ୟରେ ବ୍ୟବହାର କରାଯାଉଥିବା ମହିଳାଙ୍କୁ କହିଥିଲେ। ଏହା ବିଷୟରେ ଅଧିକ ତଥ୍ୟ ଜାଣିବା ପାଇଁ ଚାହୁଁଥିଲେ ୯ ବଟମ୍‌କୁ କ୍ଲିକ କରି ସିବିଆଇ ଅଫିସରଙ୍କ ସହ କଥା ହୁଅନ୍ତୁ ବୋଲି କହିଥିଲେ। ମହିଳା ଜଣଙ୍କ କଥା ହେବା ସମୟରେ ସାଇବର ଅପରାଧୀଙ୍କ କହିବା ମୁତାବକ ସିଗ୍‌ନାଲ ଆପ୍ଲିକେସନ ପ୍ଲେ' ଷ୍ଟୋରରୁ ଡାଉନଲୋଡ୍ କରିଥିଲେ। ଆପ୍ ଡାଉନଲୋଡ ହେବା ପରେ ଅଟୋମେଟିକ ଭିଡିଓ କଲ୍ ହୋଇଯାଇଥିଲା। ଏହାପରେ ସାଇବର ଅପରାଧୀମାନେ ମହିଳାଙ୍କ ଆଧାର କାର୍ଡ ହ୍ୟାକ୍ କରି ୬୮୦ କୋଟି ମନି ଲଣ୍ଡରିଂରେ ଜଡ଼ିତ ଥିବା କହିଥିଲେ। ଏହାପରେ ମହିଳାଙ୍କୁ ୭୨ ଘଣ୍ଟା ଧରି ଭିଡିଓ କଲ୍ ଲାଇନ୍‌ରେ ରଖି କଥା ହୋଇ ଟଙ୍କା ମାଗିଥିଲେ। ଟଙ୍କା ନ ଦେଲେ ଗିରଫର ଭୟ ଦେଖାଇଥିଲେ। ଫଳରେ ମହିଳା ଜଣଙ୍କ ଆକାଉଣ୍ଟରୁ ସାଇବର ଅପରାଧୀ ଦେଇଥିବା ଆକାଉଣ୍ଟକୁ ୨.୯୮ ଲକ୍ଷ ଟଙ୍କା ପଠାଇ ଦେଇଥିଲେ। ଏହାପରେ ସାଇବର ଅପରାଧୀମାନେ ଅଧିକ ଟଙ୍କା ମାଗିଥିଲେ। ମହିଳା ଜଣଙ୍କ ଅଫିସ କାମ କହି ଗୋଟିଏ ଘଣ୍ଟାର ସମୟ ମାଗି କିଛି ଲୋକଙ୍କୁ ପଚାରି ବୁଝିବାରୁ ଏହା ସାଇବର ଅପରାଧୀଙ୍କ କାମ ବୋଲି ଜାଣିବାକୁ ପାଇଥିଲେ। ଠକାମିର ଶିକାର ହୋଇଥିବାରୁ ତୁରନ୍ତ ସାଇବର ହେଲ୍‌ପ ଲାଇନରେ ପ୍ରଥମେ ଅଭିଯୋଗ କରିବା ସହ ଗୁରୁବାର ନୟାପଲ୍ଲୀ ଥାନାର ଦ୍ୱାରସ୍ଥ ହୋଇଛନ୍ତି।

ପ୍ରତୀକାତ୍ମକ ଚିତ୍ର

ରାଷ୍ଟ୍ରପତିଙ୍କୁ ଚିଠି ଲେଖିଲେ, ୨୪ରୁ ମହାସଂଗ୍ରାମ

ଆର୍‌ଆଇ, ଅମିନ ପରୀକ୍ଷା ବାତିଲ ଜିଦ୍‌ରେ ପରୀକ୍ଷାର୍ଥୀ

ଆର୍‌ଆଇ, ଅମିନ ପରୀକ୍ଷା ବାତିଲ କରିବାକୁ ରାଷ୍ଟ୍ରପତିଙ୍କ ପାଖକୁ ଚିଠି ପଠାଇବାକୁ ଭୁବନେଶ୍ୱର ପିଏମ୍‌ଜିକୁ ଆସିଥିବା ଛାତ୍ରୀଛାତ୍ର ଓ ଚାକିରି ଆଶାୟୀମାନେ।

ଭୁବନେଶ୍ୱର,୧୭।୧୦ (ଶର୍ମିଷ୍ଠା ପାଣିଗ୍ରାହୀ)

ରାଜ୍ୟରେ ଓଏସ୍‌ଏସ୍‌ଏସ୍‌ସି ପକ୍ଷରୁ ନିକଟରେ ଶେଷ ହୋଇଥିବା ଆର୍‌ଆଇ, ଏଆର୍‌ଆଇ, ଅମିନ ପରୀକ୍ଷାରେ ବ୍ୟାପକ ଅନିୟମିତତା ସହ ନିଯୁକ୍ତି ଦୁର୍ନୀତିକୁ ବିରୋଧକରି ଛାତ୍ରୀଛାତ୍ର ଓ ଚାକିରି ଆଶାୟୀମାନେ ଆନ୍ଦୋଳନ ଚଳାଇଛନ୍ତି। ପରୀକ୍ଷା ବାତିଲ ସହ ସମ୍ପୃକ୍ତ ଅଧିକାରୀ ଓ ବ୍ୟକ୍ତିବିଶେଷଙ୍କ ଉପରେ ଦୃଢ଼ କାର୍ଯ୍ୟାନୁଷ୍ଠାନ ଦାବିକରି ଆସୁଥିଲେ ମଧ୍ୟ ସରକାର ଏଯାଏ କୌଣସି ପଦକ୍ଷେପ ଗ୍ରହଣ କରୁ ନ ଥିବାରୁ ଷ୍ଟୁଡେଣ୍ଟସ୍ ଏଗ୍‌ନେଷ୍ଟ କରପ୍‌ଶନ ପକ୍ଷରୁ ତୀବ୍ର ପ୍ରତିକ୍ରିୟା ପ୍ରକାଶ ପାଇଛି। ଗୁରୁବାର ଛାତ୍ରୀଛାତ୍ର ଓ ଚାକିରି ଆଶାୟୀମାନେ ଅଭିନବ ଭାବେ ଦାବି ଓ ପ୍ରତିବାଦ କରିଛନ୍ତି। ସେମାନେ ରାଜ୍ୟ ଗ୍ରନ୍ଥାଗାରଠାରୁ ଚାଲି ଚାଲି ଆସି ପିଏମ୍‌ଜି ପୋଷ୍ଟ ଅଫିସ୍‌ରେ ଧାଡି ହୋଇ ସ୍ପିଡ୍ ପୋଷ୍ଟ ମାଧ୍ୟମରେ ରାଷ୍ଟ୍ରପତି ଭବନକୁ ଅନୁରୋଧ ପତ୍ର ପଠାଇଛନ୍ତି। ପରୀକ୍ଷା ବାତିଲ ସହ ନିଯୁକ୍ତି ଦୁର୍ନୀତିରେ ଉପରେ ପଦକ୍ଷେପ ନେବାକୁ ସେମାନେ ରାଷ୍ଟ୍ରପତିଙ୍କୁ ଅନିରୋଧ କରିଛନ୍ତି। ଦାବି ପୂରଣ ନ ହେଲେ ୨୪ ତାରିଖରୁ ରାଜଧାନୀରେ ମହାସଂଗ୍ରାମ ଆରମ୍ଭ ହେବ ବୋଲି ଚେତାବନୀ ଦିଆଯାଇଛି। ଆସନ୍ତା ୨୩ ତାରିଖରେ ରାଷ୍ଟ୍ରପତିଙ୍କ ଓଡ଼ିଶା ଗସ୍ତ ରହିଛି। ତେଣୁ ଏହା ପୂର୍ବରୁ ରାଜ୍ୟ ସରକାର ଆର୍‌ଆଇ, ଅମିନ ପରୀକ୍ଷାକୁ ବାତିଲ ଘୋଷଣା କରନ୍ତୁ ବୋଲି ସେମାନେ ପ୍ରକାଶ କରିଛନ୍ତି।

ପୂର୍ବରୁ କଳା ତାଲିକାଭୁକ୍ତ ସଂସ୍ଥାକୁ ପରୀକ୍ଷା ପରିଚାଳନା ଦାୟିତ୍ୱ, ସଂସ୍ଥା ଦ୍ୱାରା ଚୟନ ନିମ୍ନମାନର ସେଣ୍ଟରରେ ବ୍ୟାପକ ଅନିୟମିତତା, ପରୀକ୍ଷା ସରିବା ପରେ ମଧ୍ୟ ସମାନ ପ୍ରଶ୍ନପତ୍ରରେ ପୁନର୍ବାର ପରୀକ୍ଷା ଓ ବୌଦ୍ଧରେ ନକଲି ସେଣ୍ଟର ମାଲିକ ଗିରଫ ହେବା ପରେ ମଧ୍ୟ ସରକାର କାହିଁକି ପରୀକ୍ଷା ବାତିଲ କରୁନାହାନ୍ତି ବୋଲି ଷ୍ଟୁଡେଣ୍ଟସ୍ ଏଗ୍‌ନେଷ୍ଟ କରପ୍‌ଶନର ଆବାହକ ବିଭୂତି ଭୂଷଣ ମହାପାତ୍ର ପ୍ରଶ୍ନ କରିଛନ୍ତି। ନିଯୁକ୍ତି ଦୁର୍ନୀତି ବିରୋଧରେ ବିଭିନ୍ନ ଉପାୟରେ ଲଢେଇ ଜାରି ରହିଛି ବୋଲି ସେ କହିବା ସହ ରାଷ୍ଟ୍ରପତି ଏଥିପତି ଦୃଷ୍ଟି ଦେଇ ନିଯୁକ୍ତି ଦୁର୍ନୀତିରେ ପୂର୍ଣ୍ଣଛେଦ ପକାନ୍ତୁ ବୋଲି ସେ ଅନୁରୋଧ କରିଛନ୍ତି। ଅନ୍ୟମାନଙ୍କ ମଧ୍ୟରେ ସୁନୀଲ ମିଶ୍ର, ପରମେଶ୍ୱର ବଳ ଓ ଅମର ନାୟକ ଆଦିଙ୍କ ନେତୃତ୍ୱରେ ଏହି ଅଭିନବ ପ୍ରତିବାଦ ଆୟୋଜିତ ହୋଇଥିଲା।

କେନ୍ଦ୍ରାପଡ଼ା ପୂର୍ବତନ ଏମ୍‌ପି ପ୍ରଭାତ ସାମନ୍ତରାୟଙ୍କ ପରଲୋକ

ମାର୍ଶାଘାଇ/ପାରାଦୀପ/ ପାଟକୁରା,୧୭।୧୦ (ଶୁଭେନ୍ଦୁ ପ୍ରସାଦ ଚୌଧୁରୀ/ ଶରତ ରାଉତ/ ରବୀନ୍ଦ୍ରନାଥ ବାରିକ)

କେନ୍ଦ୍ରାପଡ଼ାର ପୂର୍ବତନ ଏମ୍‌ପି ତଥା ବର୍ତ୍ତମାନ ପାରାଦୀପ ଉତ୍କଳ ପୋର୍ଟ ଆଣ୍ଡ୍ ଡକ୍ ୱାର୍କର୍ସ ୟୁନିୟନର ସର୍ବଭାରତୀୟ ସଭାପତି ପ୍ରଭାତ ସାମନ୍ତରାୟଙ୍କ ଭୁବନେଶ୍ୱରସ୍ଥିତ ଏକ ଘରୋଇ ହସ୍ପିଟାଲରେ ବୁଧବାର ବିଳମ୍ବିତ ରାତିରେ ପରଲୋକ ହୋଇଯାଇଛି। ତାଙ୍କୁ ୭୫ ବର୍ଷ ବୟସ ହୋଇଥିଲା। ୨ ଦିନ ତଳେ ବ୍ରେନ୍ ଷ୍ଟ୍ରୋକ୍ ହେବାରୁ ସେ ଚିକିତ୍ସାଧୀନ ଥିଲେ। ପରେ ତାଙ୍କ ମୃତଦେହକୁ ପୁରୀ ସ୍ୱର୍ଗଦ୍ୱାରରେ ସଂସ୍କାର କରାଯାଇଛି। ତାଙ୍କ ଜ୍ୟେଷ୍ଠ ପୁତ୍ର ଶ୍ରେୟାନ ମୁଖାଗ୍ନି ଦେଇଥିଲେ। ସେହି ସମୟରେ ସାନପୁଅ ସାର୍ଥକ, ଝିଅ ସୁଦୀପ୍ତା ଓ ଆତ୍ମୀୟସ୍ୱଜନ ଉପସ୍ଥିତ ଥିଲେ। ତାଙ୍କ ପରଲୋକରେ ମାର୍ଶାଘାଇ ବ୍ଲକ ଅନ୍ତର୍ଗତ ଜନ୍ମସ୍ଥାନ ଶାସନିପଡ଼ା ଗ୍ରାମରେ ଶୋକର ଛାୟା ଖେଳିଯାଇଛି। ମୁଖ୍ୟମନ୍ତ୍ରୀ ମୋହନ ଚରଣ ମାଝୀ ଶୋକବ୍ୟକ୍ତ କରିଛନ୍ତି। ପ୍ରଭାତଙ୍କ ଅମର ଆତ୍ମାର ସଦ୍‌ଗତି କାମନା କରିବା ସହ ଶୋକ ସନ୍ତପ୍ତ ପରିବାର ପ୍ରତି ସମବେଦନା ଜଣାଇଛନ୍ତି। ଶାସନିପଡ଼ା ଗାଁର ସୂର୍ଯ୍ୟମଣି ସାମନ୍ତରାୟଙ୍କ ୫ ପୁଅଙ୍କ ମଧ୍ୟରେ ପ୍ରଭାତ ୪ର୍ଥ ଥିଲେ। ସେ ୧୯୫୦ ଏପ୍ରିଲ ୨୨ ତାରିଖରେ ଜନ୍ମଗ୍ରହଣ କରିଥିଲେ। ଗାଁ ସ୍କୁଲରୁ ସ୍କୁଲ ଶିକ୍ଷା ଶେଷ କରିବା ପରେ ସେ ଉଚ୍ଚଶିକ୍ଷା ପାଇଁ କେନ୍ଦ୍ରାପଡ଼ା ମହାବିଦ୍ୟାଳୟରେ ନାମ ଲେଖାଇଥିଲେ। ପରେ ସେ ମହାବିଦ୍ୟାଳୟର ଛାତ୍ର ସଂସଦର ସଭାପତି ନିର୍ବାଚିତ ହୋଇଥିଲେ। ସେ କେନ୍ଦ୍ରାପଡ଼ା କଲେଜରେ ପଢ଼ିବା ସମୟରେ ବିଜୟ ମହାପାତ୍ର, ଶ୍ରୀକାନ୍ତ ଜେନା ଓ ସ୍ୱର୍ଗତ ନଳିନୀକାନ୍ତ ମହାନ୍ତିଙ୍କ ସହ ସମ୍ପର୍କରେ ଥିଲେ। ଆଇନ ପଢ଼ିବା ପାଇଁ ସେ କଟକ ମଧୁସୂଦନ ଆଇନ ମହାବିଦ୍ୟାଳୟରେ ନାମ ଲେଖାଇ ସେଠିକାର ଛାତ୍ର ସଂସଦର ସଭାପତି ମଧ୍ୟ ହୋଇଥିଲେ। ଉତ୍କଳ ବିଶ୍ୱବିଦ୍ୟାଳୟରୁ ରାଜନୀତି ବିଜ୍ଞାନରେ ଏମ୍‌ଏ ପାସ୍ କରିଥିଲେ। ପାଠପଢ଼ା ସମୟରେ ସେ ସ୍ୱର୍ଗତ ବିଜୁ ପଟ୍ଟନାୟକଙ୍କ ନିକଟତର ହୋଇପାରିଥିଲେ। ସେ ପାରାଦୀପରେ 'ଉତ୍କଳ ପୋର୍ଟ ଆଣ୍ଡ୍ ଡକ୍ ଲେବର ୟୁନିୟନ' ନାମରେ ଏକ ଶ୍ରମିକ ସଂଘ ଗଠନକରି ଏହାର ସଭାପତି ହୋଇପାରିଥିଲେ। ୧୯୯୦ରେ ବିଜୁବାବୁ ମୁଖ୍ୟମନ୍ତ୍ରୀ ହେବା ପରେ ପ୍ରଭାତ ଜନତା ଦଳ ପକ୍ଷରୁ ରାଜ୍ୟ ସଭା ସଦସ୍ୟ ହୋଇଥିଲେ। ସେ କେନ୍ଦ୍ରାପଡ଼ାରୁ ୧୯୯୮ରେ ପ୍ରଥମେ ବିଜେଡି ଟିକେଟରୁ ଲୋକ ସଭାକୁ ନିର୍ବାଚିତ ହୋଇଥିଲେ। କେନ୍ଦ୍ର ସରକାର ଭାଙ୍ଗିଯିବାରୁ ସାନି ନିର୍ବାଚନରେ ସେ ୧୯୯୯ରୁ ୨୦୦୪ ପର୍ଯ୍ୟନ୍ତ କେନ୍ଦ୍ରାପଡ଼ା ଏମ୍‌ପି ରହିଥିଲେ। ଗ୍ରାମର ବୟୋଜ୍ୟେଷ୍ଠ ନାଗରିକ ଶକ୍ତି କୁମାର ଚୌଧୁରୀ, ଅମଳେନ୍ଦୁ ସାମନ୍ତରାୟ, ଦୀପକ ପାଇକରାୟ, ପୁରୁଷୋତ୍ତମ ଦାସ, ପୁରସ୍ତମ ନାୟକ, ନିରଞ୍ଜନ କାନୁନ୍‌ଗୋ, ନିରଞ୍ଜନ ଦାସ ପ୍ରମୁଖ ପ୍ରଭାତଙ୍କ ବିୟୋଗରେ ଶୋକ ପ୍ରକାଶ କରିଛନ୍ତି। ପ୍ରଭାତଙ୍କ ଘନିଷ୍ଠ ବନ୍ଧୁ ପୂର୍ବତନ ମନ୍ତ୍ରୀ ବିଜୟ ମହାପାତ୍ର ଓ ପୂର୍ବତନ ମନ୍ତ୍ରୀ ଅତନୁ ସବ୍ୟସାଚୀ ନାୟକ ଗଭୀର ଶୋକ କରିବା ସହ ଅଣ କଂଗ୍ରେସ ରାଜନୀତିର ଜଣେ ଟାଣୁଆ ରାଜନେତାଙ୍କୁ ହରାଇଲା ବୋଲି ମତ ପ୍ରକାଶ କରିଛନ୍ତି। ପାଟକୁରା ବିଧାୟକ ଅରବିନ୍ଦ ମହାପାତ୍ର ଗଭୀର ଶୋକବ୍ୟକ୍ତ କରି ପ୍ରଭାତଙ୍କ ପରଲୋକରେ କେନ୍ଦ୍ରାପଡ଼ା ଜିଲା ଜଣେ ବରିଷ୍ଠ ରାଜନେତାଙ୍କୁ ହରାଇଲା ବୋଲି କହିଛନ୍ତି। ସେହିପରି ତାଙ୍କ ମୃତ୍ୟୁରେ ପାରାଦୀପର ଅରିନ୍ଦମ ସର୍ଖେଲ, ବିଭୂତି ମହାରଣା, ପୌରାଧ୍ୟକ୍ଷ ବସନ୍ତ ବିଶ୍ୱାଳ, ଅନନ୍ତ ଦାସ, ନୃସିଂହ ଶତପଥୀ ପ୍ରମୁଖ ଶ୍ରଦ୍ଧାଞ୍ଜଳି ଜଣାଇଛନ୍ତି।

୨୧,୨୮ରେ ମୁଖ୍ୟମନ୍ତ୍ରୀଙ୍କ ଅଭିଯୋଗ ଶୁଣାଣି

ଭୁବନେଶ୍ୱର, ୧୭।୧୦(ସୁନିତ୍ ମିଶ୍ର)

ମୁଖ୍ୟମନ୍ତ୍ରୀ ମୋହନ ଚରଣ ମାଝି ଆସନ୍ତା ୨୧ ଏବଂ ୨୮ ତାରିଖରେ ପୂର୍ବାହ୍ନ ୧୧ଟା ସମୟରୁ ୟୁନିଟ୍-୫,ଭୁବନେଶ୍ୱର ସ୍ଥିତ ମୁଖ୍ୟମନ୍ତ୍ରୀଙ୍କ ଅଭିଯୋଗ ପ୍ରକୋଷ୍ଠଠାରେ ଜନସାଧାରଣଙ୍କ ବିଭିନ୍ନ ଅଭିଯୋଗର ଶୁଣାଣି କରିବେ। ଏହି ୨ ଦିନ ଅଭିଯୋଗ ଶୁଣାଣି ପାଇଁ ଅନ୍‌ଲାଇନ ପଞ୍ଜୀକରଣ ଶୁକ୍ରବାର ପୂର୍ବାହ୍ନ ୧୧ଟାରୁ ଆରମ୍ଭ ହେବ। ପ୍ରତ୍ୟେକ ଅଭିଯୋଗ ଶୁଣାଣି ଦିବସ ନିମନ୍ତେ ସର୍ବାଧିକ ୧୦୦୦ ଜଣ ପଞ୍ଜୀକରଣ କରିପାରିବେ, ଯେଉଁମାନେ କି ମୁଖ୍ୟମନ୍ତ୍ରୀଙ୍କୁ ସାକ୍ଷାତକରି ସେମାନଙ୍କ ଅଭିଯୋଗ ଜଣାଇପାରିବେ। ଏଥିଲାଗି ଆଗ୍ରହୀ ଜନସାଧାରଣ ଜନଶୁଣାଣି ପୋର୍ଟାଲ ଅଥବା ଜନଶୁଣାଣି ମୋବାଇଲ ଆପ୍ଲିକେଶନ ଜରିଆରେ ପଞ୍ଜୀକରଣ କରିପାରିବେ। ଜନସାଧାରଣ ପଞ୍ଜୀକୃତ ପ୍ରାପ୍ତି ସ୍ୱୀକାରପତ୍ର ଏବଂ ବ୍ୟକ୍ତିଗତ ପରିଚୟପତ୍ର ସହ ଦର୍ଶାଯାଇଥିବା ସ୍ଥାନରେ ନିର୍ଦ୍ଧାରିତ ସମୟରେ ଉପସ୍ଥିତ ରହିବେ। ଏ ସମ୍ପର୍କରେ ଗୁରୁବାର ସାଧାରଣ ପ୍ରଶାସନ ଓ ସାଧାରଣ ଅଭିଯୋଗ ବିଭାଗ ତରଫରୁ ସୂଚନା ପ୍ରଦାନ କରାଯାଇଛି।

ରାୟଗଡ଼ା ଜିଲାରେ ରହିବାକୁ ଶିକ୍ଷକ ଅମଙ୍ଗ

■ ନିଜ ଜିଲାକୁ ଗଲେ ୫୨, ବଦଳରେ ଆସିଲେ ୭
■ ୮୩ ସ୍କୁଲରେ ଜଣେ ଲେଖାଏଁ ଶିକ୍ଷକ

ରାୟଗଡ଼ା,୧୭।୧୦ (ଆଶିଷ ରଞ୍ଜନ ପଣ୍ଡା)

ଆଦିବାସୀ ଅଧ୍ୟୁଷିତ ରାୟଗଡ଼ା ଜିଲାରେ ରହିବାକୁ ଶିକ୍ଷୟିତ୍ରୀ ଶିକ୍ଷକ ରାଜି ହେଉନାହାନ୍ତି। ସ୍ୱାସ୍ଥ୍ୟଗତ ଓ ଦମ୍ପତି ମାମଲା ଦର୍ଶାଇ ରାୟଗଡ଼ା ଜିଲାରୁ ୫୨ଜଣ ଶିକ୍ଷୟିତ୍ରୀ ଶିକ୍ଷକ ନିଜ ଜିଲାକୁ ଫେରିଯାଇଛନ୍ତି। ହେଲେ ତାଙ୍କ ପ୍ରତିବଦଳରେ ଆଉ କାହାକୁ ନିଯୁକ୍ତି କରାଯାଇନାହିଁ। ଅନ୍ୟ ଜିଲାରୁ ମାତ୍ର ୭ଜଣଙ୍କୁ ରାୟଗଡ଼ାକୁ ବଦଳି ହୋଇଥିବା ଜଣାପଡ଼ିଛି। ଚାକିରି ପାଇବା ସମୟରେ ଶିକ୍ଷୟିତ୍ରୀ ଶିକ୍ଷକ ରାୟଗଡ଼ା ଜିଲାକୁ ଚୟନକରି ପରବର୍ତ୍ତୀ ସମୟରେ ସ୍ୱାସ୍ଥ୍ୟଗତ କାରଣ ଦର୍ଶାଇ ନିଜ ଜିଲାକୁ ଫେରିଯାଉଥିବା ଅଭିଯୋଗ ହେଉଛି। ଏହି ବଦଳି କାରଣରୁ ଜିଲାର ୧୬ ବିଦ୍ୟାଳୟରେ ଜଣେ ଲେଖାଏଁ ଶିକ୍ଷକରେ ଚାଲିଛି ପାଠପଢ଼ା। ଜିଲାରେ ପୂର୍ବରୁ ୬୭ ବିଦ୍ୟାଳୟରେ ଜଣେ ଲେଖାଏଁ ଶିକ୍ଷକ ଥିବାବେଳେ ଏହି ବଦଳି ପରେ ସଂଖ୍ୟା ୮୩ରେ ପହଞ୍ଚିଛି । ଫଳରେ ଜିଲାରେ ଶିକ୍ଷା ବ୍ୟବସ୍ଥା ବିପର୍ଯ୍ୟସ୍ତ ହୋଇପଡ଼ିଥିବା ଅଭିଯୋଗ ହୋଇଛି। ବର୍ଷ ତମାମ ଶିକ୍ଷୟିତ୍ରୀ ଶିକ୍ଷକଙ୍କ ବଦଳି ଲାଗି ରହିଥିବାରୁ ଛାତ୍ରୀଛାତ୍ରଙ୍କ ପ

ବିଶେଷତଃ ଜଣେ ଯେତେବେଳେ ତା'ର କଥା କହିବା ବେଳେ ଅସଂଜତ ହୋଇ ଏଣୁ ତେଣୁ ଗପିଯାଏ– ଯାହା ନ କହିବା ଉଚିତ ସେସବୁ କହିପକାଏ– ସେତେବେଳେ ତାହା ଖୁବ୍ ଭୟଙ୍କର ମାନସିକ ଦୁର୍ବଳତାର ସୂଚକ ହୋଇଥାଏ । –ଶ୍ରୀମା

ଜଳ ବଜାରରେ ପକ୍ଷପାତିତା

ଏଡୁଆର୍ଡୋ ଆରାରଲ

ନିକଟରେ ଗ୍ଲୋବାଲ କମିଶନ ଅନ୍ ଇକୋନୋମିକ୍ସ ଅଫ୍ ୱାଟରର ଏକ ଗୁରୁତ୍ୱପୂର୍ଣ୍ଣ ରିପୋର୍ଟ ପ୍ରକାଶ ପାଇଛି। ଏଥିରେ ୱାଟର ମାର୍କେଟ ବା ଜଳ ବଜାର(ସ୍ଥାୟୀ କିମ୍ବା ଅସ୍ଥାୟୀ ଆଧାରରେ ଜଳ ଅଧିକାରର ବିକ୍ରି ଖର୍ଦ)କୁ ଜଳବାୟଜନିତ ଜଳ ସଙ୍କଟର ଏକ ମୌଳିକ ସମାଧାନ ଭାବରେ ଚିହ୍ନଟ କରିଛି। ଜଳର ଉପଯୁକ୍ତ ମୂଲ୍ୟ ନିର୍ଦ୍ଧାରଣ ପୂର୍ବକ ଚାହିଦା ଆଧାରରେ ଏହାର ବଣ୍ଟନ ପାଇଁ ବଜାର ସୃଷ୍ଟିକରି ଆମେ ଜଳର ପ୍ରଭାବୀ ବ୍ୟବହାରକୁ ପ୍ରୋତ୍ସାହିତ କରିବା ସହ ସଂରକ୍ଷଣକୁ ମଧ୍ୟ ଉତ୍ସାହିତ କରିପାରିବା। ତେବେ ଜଳ ବଜାର ଏକ ଉତ୍କୃଷ୍ଟ ଚିନ୍ତାଧାରା ଜଣାପଡୁଥିଲେ ମଧ୍ୟ ଚିଲି, ଅଷ୍ଟ୍ରେଲିଆ, ଆମେରିକା ଏବଂ ଅନ୍ୟାନ୍ୟ ଦେଶର ଅନୁଭବ ଦର୍ଶାଏ ଯେ ଏହାର କାର୍ଯ୍ୟକାରିତା ଅତ୍ୟନ୍ତ ଆହ୍ୱାନପୂର୍ଣ୍ଣ ହୋଇପାରେ।

ଜଳ ବଜାରରେ ବ୍ୟକ୍ତି କିମ୍ବା ସଙ୍ଗଠନକୁ ଜଳ ବ୍ୟବହାର ଲାଗି ବୈଧ ଅଧିକାର ପ୍ରଦାନ କରାଯିବା ସହ ବ୍ୟବସାୟ କରିବାକୁ ଅନୁମତି ଦିଆଯାଏ। ଜାତୀୟ ଜଳ ବଜାରକୁ କାର୍ଯ୍ୟକାରୀ କରିବାରେ ଚିଲି ହେଉଛି ପ୍ରଥମ ଦେଶ। ସେଠାରେ କୃଷକମାନେ ଜଳ ଲବ୍ଧ ଅଞ୍ଚଳ କିମ୍ବା ଶିଳ୍ପଗୁଡ଼ିକରୁ ଜଳ କିଣିପାରୁଛନ୍ତି। ଏଭଳି ପଦ୍ଧତି ମରୁଡ଼ି ସମୟରେ ବି ଉଚ୍ଚ ମୂଲ୍ୟଯୁକ୍ତ ଫସଲ ଉତ୍ପାଦନ ବୃଦ୍ଧିରେ ସାହାଯ୍ୟକରେ। ଚିଲିର ଜଳ ବଜାର ଯୋଗୁ କୃଷି ଉତ୍ପାଦନ ବଢ଼ିଲା। ୧୯୮୫ ରୁ ୨୦୧୮ ମଧ୍ୟରେ ଅଧିକ ଜଳ ଦରକାର କରୁଥିବା କୃଷିର ଚାହିଦା ଥିବା ଅଞ୍ଚଳରେ ଜଳ ବଜାରକୁ ଅନୁମତି ଦେବା ଦ୍ୱାରା ଆଟାକାମା ଏବଂ କୋକ୍ୱିମ୍ବୋରେ ପ୍ରଚୁର ଫସଲ ଉତ୍ପାଦନ ହୋଇପାରିଥିଲା। ଏହି ପ୍ରକାର ନୀତି ଅଷ୍ଟ୍ରେଲିଆର ମୁରେ ଡାର୍ଲିଂ ଅବବାହିକାରେ ଲାଗୁ କରାଯାଇଛି। ସେଠାରେ କୃଷକମାନେ ଜଳର ବୈଧ ବାଣିଜ୍ୟିକ ଉପଯୋଗ କରୁଛନ୍ତି। ବ୍ଲୁମ୍‌ବର୍ଗ ରିପୋର୍ଟ ଅନୁଯାୟୀ, ଅଷ୍ଟ୍ରେଲିଆରେ ଜଳ ବ୍ୟବସାୟ ଆକାର ପ୍ରାୟ ୪ ବିଲିୟନ ଅଷ୍ଟ୍ରେଲୀୟ ଡଲାର (୨.୭ ବିଲିୟନ ଆମେରିକୀୟ ଡଲାର) ଏବଂ ଅଷ୍ଟ୍ରେଲିଆକୁ ଏହା ବିଶ୍ୱର ନବମ ବୃହତ୍ତମ ଖାଦ୍ୟ ରପ୍ତାନିକାରୀ ଦେଶ କରିପାରିଛି। କାଲିଫର୍ନିଆର ସେଣ୍ଟ୍ରାଲ ଭ୍ୟାଲି ମଧ୍ୟ କୃଷିଭିତ୍ତିକ ଜଳ ବ୍ୟବସାୟକୁ ଅନୁମତି ଦିଏ। ଏହାଦ୍ୱାରା କୃଷକମାନେ ଜଳ ସମ୍ବଳ ସମୃଦ୍ଧ ଅଞ୍ଚଳରୁ ଜଳ କ୍ରୟ କରି ମରୁଡ଼ି ପରିସ୍ଥିତିର ମୁକାବିଲା କରୁଛନ୍ତି। କିନ୍ତୁ ଚିଲିରେ ଜଳ ବଜାରର ଦୁର୍ବଳତା ସାମ୍ନାକୁ ଆସିଛି। ଚିଲିରେ ଏହା ଅଧିକ ଅସମାନତା ସୃଷ୍ଟିକରିଛି। ବୃହତ୍ କୃଷି ବ୍ୟବସାୟୀମାନେ ଜଳକୁ ବ୍ୟବହାର କରିବାର ଅଧିକ ଅଧିକାର ପାଇଥିବାବେଳେ କ୍ଷୁଦ୍ରଚାଷୀ ଏବଂ ବଞ୍ଚିତ ସମୁଦାୟଙ୍କୁ କମ୍ ସୁବିଧା ଦିଆଯାଇଛି। ଧନୀ ବ୍ୟବସାୟୀମାନେ ଜଳ ବଜାରରେ ପ୍ରାଧାନ୍ୟ ବିସ୍ତାର

କରିଥିବାବେଳେ ଦୁର୍ବଳ ତଥା ବଞ୍ଚିତ ଗୋଷ୍ଠୀ ଅଧିକ ମୂଲ୍ୟ ଯୋଗୁ ଜଳ କିଣିବାକୁ ସକ୍ଷମ ହୋଇପାରୁନାହାନ୍ତି। ଏହା ଗମ୍ଭୀର ନ୍ୟାୟିକ ସମସ୍ୟା ସୃଷ୍ଟି କରୁଛି। ଚିଲିର ଜଳ ବଜାର ବ୍ୟବସ୍ଥା ଧନିକଙ୍କୁ ଅତ୍ୟଧକ ଜଳ କିଣିବାକୁ ଅନୁମତି ଦେଇ ଅଧିକ ଜଳ ଦରକାର କରୁଥିବା ଲୋକଙ୍କୁ ଅଣଦେଖା କରୁଛି। ଉତ୍ତର ଚିଲିର ଲିମାରି ଉପତ୍ୟକାରେ ଜଳ ଅଧିକାରକୁ କେତୋଟି ବୃହତ୍ କୃଷି କମ୍ପାନୀ ମଧ୍ୟରେ ସୀମିତ ରଖାଯାଇଛି। ଏହା ଦ୍ୱାରା କ୍ଷୁଦ୍ରଚାଷୀମାନେ ମରୁଡ଼ି ସମୟରେ ପର୍ଯ୍ୟାପ୍ତ ଜଳ ପାଇପାରୁ ନାହାନ୍ତି। ଏହି ପ୍ରକାର ସମସ୍ୟା କାଲିଫର୍ନିଆରେ ମଧ୍ୟ ଦେଖାଯାଏ। ସେଠାରେ ଜଳ ଅଧିକାର ପାଇଥିବା ଏକ କ୍ଷୁଦ୍ର ଗୋଷ୍ଠୀ ଉପଲବ୍ଧ ଜଳର ଅତ୍ୟଧିକ ପରିମାଣ ସେମାନଙ୍କ ନିୟନ୍ତ୍ରଣରେ ରଖିଛନ୍ତି ,ଯାହା କେବଳ ବୃହତ୍ କୃଷି ପାଇଁ ଲାଭ ହେଉଛି।

ଜଳ ବଜାର ମଧ୍ୟ ପରିବେଶକୁ କ୍ଷତି କରିପାରେ। ଚିଲିରେ ଜଳକୁ କୃଷିରେ ବ୍ୟବହାର କରିବା ଦ୍ୱାରା ନଦୀ ଓ ଅର୍ଦ୍ରଭୂମିର ପରିସଂସ୍ଥାର କ୍ଷତି ଘଟୁଛି। ଅଷ୍ଟ୍ରେଲିଆରେ ଅତ୍ୟଧିକ ଜଳ ଉତ୍ତୋଳନ ଯୋଗୁ ଗମ୍ଭୀର ପରିବେଶଗତ କ୍ଷତି ହୋଇଛି। ସେଠାରେ ନଦୀର ପରିସଂସ୍ଥା ଭୁଶୁଡ଼ିପଡ଼ିବା ସହ ଭୂପୃଷ୍ଠ ଏବଂ ଭୂତଳ ଜଳ ଉତ୍ସ ହ୍ରାସପାଇବା ହେତୁ ଜୈବ ବିବିଧତା ପ୍ରତି ବିପଦ ସୃଷ୍ଟି ହୋଇଛି। କାଲିଫର୍ନିଆ ବି ସମାନ ଆହ୍ୱାନର ସମ୍ମୁଖୀନ ହୋଇଛି। ଜଳ ବ୍ୟବସାୟ କେତେକ ଅଞ୍ଚଳରେ ଯୋଗାଣ ଓ ଚାହିଦାରେ ସମନ୍ୱୟ ଆଣିବାରେ ସାହାଯ୍ୟ କରିଥିଲେ ମଧ୍ୟ ଏହା ଅଧିକ ଅସମାନତା ସାମ୍ନାକୁ ଆଣିଛି। ସେଣ୍ଟ୍ରାଲ ଭ୍ୟାଲିର କ୍ଷୁଦ୍ର ଚାଷୀମାନେ ପାଣି ପାଇଁ ସଂଘର୍ଷ କରିବାକୁ ପଡୁଥିବାବେଳେ ସହରର ଗରିବ ସମୁଦାୟ ଜଳ ପାଇଁ ଅଧିକ ମୂଲ୍ୟ ଦେଉଛନ୍ତି। ମରୁଡ଼ି ସମୟରେ ଏହା ଦୁର୍ବଳ ବର୍ଗଙ୍କୁ ଅଣଦେଖା କରିଛି।

ଭବିଷ୍ୟତରେ ଲାଭ ପାଇଁ ଗଚ୍ଛିତ କରାଯାଉଥିବା ଜଳ ମଧ୍ୟ ଏକ ବଡ଼ ସମସ୍ୟା। କାଲିଫର୍ନିଆରେ କେତେକ ସଂସ୍ଥା ବଜାରକୁ ଜଳ ଛାଡୁନାହାନ୍ତି। ସେମାନେ ମୂଲ୍ୟ ବୃଦ୍ଧି ପାଇଁ ଅପେକ୍ଷା କରିଛନ୍ତି। ଏହା ସ୍ଥାନୀୟ ଅଞ୍ଚଳରେ ଜଳାଭାବ ସୃଷ୍ଟି କରିଥିବାବେଳେ ଜଳ ସଙ୍କଟ ଅଞ୍ଚଳରେ ଜଳର ମୂଲ୍ୟ ବୃଦ୍ଧି କରିଛି। ତେବେ ଜଳ ବଜାରରେ ଥିବା ନିଷ୍ପକ୍ଷତା ଓ ନ୍ୟାୟ କ୍ଷେତ୍ରରେ ଥିବା ବଡ଼ ସମସ୍ୟା ଉପରେ ବିଚାର କରିବାକୁହେବ। ଧନୀ ସଂସ୍ଥାଗୁଡ଼ିକ ଜଳ ଅଧିକାର କ୍ରୟ କରିବାକୁ ସକ୍ଷମହେବା ଏକଚାଟିଆ ଜଳ ବଜାରକୁ ଦର୍ଶାଉଛି। ଚିଲିରେ ଏହା ଏକ ସ୍ଥାୟୀ ସମସ୍ୟା ଓ ସେଠାରେ ବୃହତ୍ କୃଷି ବ୍ୟବସାୟ ଏବଂ ଖଣି କମ୍ପାନୀଗୁଡ଼ିକ ବିଶେଷକରି ମରୁଡ଼ିପ୍ରବଣ ଅଞ୍ଚଳରେ ଜଳ ବଜାରକୁ ନିୟନ୍ତ୍ରଣରେ ରଖିଛନ୍ତି। ଅନ୍ୟ ଏକ ଆହ୍ୱାନ ହେଉଛି, ବହୁ ସମୟରେ ଜଳ ବଜାରଗୁଡ଼ିକ ସହିତ ପାରମ୍ପରିକ ଜଳ ଅଧିକାରର ବିବାଦ ଉପୁଜି ନ୍ୟାୟିକ ଓ ସାମାଜିକ ସଂଘର୍ଷର ରୂପ ନେଉଛି। ଚିଲିରେ ଜଳ ବ୍ୟବହାର ଅଧିକାରର ବ୍ୟବସାୟୀକରଣ କରାଯିବା ସହ ତାହାକୁ ବୃହତ୍ ସଂସ୍ଥାଗୁଡ଼ିକୁ ବିକ୍ରି କରିଦିଆଯାଇଛି। ଫଳରେ ଆଦିବାସୀଙ୍କ ସମେତ ଯେଉଁମାନେ ପୂର୍ବରୁ ଜଳ ଅଧିକାର ପାଇଥିଲେ ସେମାନଙ୍କୁ ବିସ୍ଥାପିତ ହେବାକୁ ପଡ଼ିଛି। ଏହା ବାସ୍ତବରେ ଅନ୍ୟାୟ। ଅନେକ ଗୋଷ୍ଠୀ ଜଳକୁ ସରକାରୀ ସମ୍ପତ୍ତି ଭାବେ ଦେଖୁଥିବାବେଳେ ଏହାର ବ୍ୟବସାୟୀକରଣକୁ ନେଇ ମୌଳିକ ପ୍ରଶ୍ନ ଉଠିଛି।

ଦେଖିବାକୁ ଗଲେ ଜଳ ବଜାରର କାର୍ଯ୍ୟକାରିତା ଯୋଗୁ ସୀମାପାର ଜଳ ବିବାଦ ବଢୁଛି। ହେଲେ ଜଳ ବଜାରର ପ୍ରତିଶ୍ରୁତି ସମ୍ଭାବ୍ୟ ଜଳ ସଙ୍କଟ ଦୂରକରିବା ସହ ସଂରକ୍ଷଣ ଦକ୍ଷତାକୁ ଉତ୍ସାହିତ କରୁଛି। କିନ୍ତୁ ନିରପେକ୍ଷତା ଏବଂ ପରିବେଶ ସ୍ଥିରତା ଉପରେ ଯେଉଁ ବିପଦ ସୃଷ୍ଟି ହେଉଛି ତାହାକୁ ଅଣଦେଖା କରାଯାଇପାରିବ ନାହିଁ । ଚିଲି, ଅଷ୍ଟ୍ରେଲିଆ ଏବଂ କାଲିଫର୍ନିଆର ବଜାରଭିତ୍ତିକ ଜଳ ପରିଚାଳନା ମୂଲ୍ୟବାନ୍ ଶିକ୍ଷା ପ୍ରଦାନକରେ। ସେଠାରେ ଜଳକୁ ଏକ ଦ୍ରବ୍ୟ ଭାବରେ ବ୍ୟବହାର କରାଯିବାବେଳେ ଏକଚାଟିଆ ଅଧିକାର, ଅଧିକ ଲାଭ ପାଇଁ ଜଳ ଗଚ୍ଛିତ କରିବା ଯୋଗୁ କ୍ଷତି ଘଟୁଛି ଏବଂ ପରିବେଶର ଅବନତି ହେଉଛି।

ଏହାର ସମାଧାନ କରିବା ଲାଗି ଏକ ସମନ୍ୱିତ ଆଭିମୁଖ୍ୟ ଗ୍ରହଣ କରିବା ଦରକାର। ଜଳର ନ୍ୟାୟପୂର୍ଣ୍ଣ ଉପଲବ୍ଧତା, କମ୍ ସଂସ୍ଥା ହାତରେ ଅଧିକ ଜଳ ଅଧିକାର ଯେଭଳି ନ ରହେ ତାହା ନିଶ୍ଚିତ କରିବା ସହ ପରିସଂସ୍ଥାର ସୁରକ୍ଷା ପାଇଁ ଜଳ ବଜାରକୁ ସତର୍କତାର ସହ ସଞ୍ଚାଳନ କରିବାକୁ ହେବ। ବଜାର ପ୍ରକ୍ରିୟା ସହ ଦୃଢ଼ ଦୃଷ୍ଟିକୋଣ ଏବଂ କମ୍ୟୁନିଟି ପରିଚାଳନାକୁ ଏକାଠି କରିପାରୁଥିବା ଏକ ବ୍ୟବସ୍ଥା ଅଧିକ ନିଷ୍ପକ୍ଷ ଏବଂ ପରିବେଶ ଉପଯୋଗୀ ସମାଧାନ ଆଣିପାରିବ। ସରକାରଗୁଡ଼ିକ ମଧ୍ୟ ଦୁର୍ବଳ ତଥା ବିପଦରେ ଥିବା ସମୁଦାୟର ଅଧିକାରକୁ ବଜାୟ ରଖିବା ଉଚିତ। ଏହା ସହ ଜଳକୁ ବ୍ୟବସାୟିକ ସାମଗ୍ରୀ ନୁହେଁ, ବରଂ ଏକ ସାର୍ବଜନୀନ ସଂସାଧନ ଭାବେ ସ୍ୱୀକୃତି ଦେବା ଦରକାର।

ଆସୋସିଏଟ ପ୍ରଫେସର, ନ୍ୟାଶନାଲ ଇନ୍‌ଷ୍ଟିଚ୍ୟୁଟ୍ ଅଫ୍ ୱାଟର ପଲିସି, ନ୍ୟାଶନାଲ ୟୁନିଭର୍ସିଟି ଅଫ୍ ସିଙ୍ଗାପୋର

ଭୟ

ଡ. ବାସୁଦେବ ମିଶ୍ର

ସଂସାରରେ ବୋଧହୁଏ ଏମିତି କେହି ନାହିଁ, ଯିଏ ସମ୍ପୂର୍ଣ୍ଣ ରୂପେ ଭୟଶୂନ୍ୟ ହୋଇ ଜୀବନ ଧାରଣ କରେ। କେହି ହୁଏତ ନିଜକୁ ଭୟଶୂନ୍ୟ ବୋଲି ଦାବି କରି କହିପାରେ, କିନ୍ତୁ କିଛି ନା କିଛି ଭୟ ତା' ମନରେ ନିଶ୍ଚୟ ରହିଛି। ଧନୀ ଲୋକଟିକୁ ତା' ଧନ ସରିଯିବାର ଅଥବା ନଷ୍ଟହେବାର ଭୟ ସର୍ବଦା ଘାରୁଥାଏ। ମାନୀ ଲୋକର ଅପମାନ ପ୍ରତି ଭୟ ଥାଏ। ଭର୍ତ୍ତୃହରି ତାଙ୍କ ବୈରାଗ୍ୟଶତକ ଗ୍ରନ୍ଥରେ ଏକ ଶ୍ଳୋକରେ ଲେଖିଛନ୍ତି ଯେ, ବିଷୟ ଭୋଗରେ ରୋଗର ଭୟ, ବିଭବ ଥିଲେ ରାଜାଙ୍କଠାରୁ ଭୟ, ମୌନତାରେ ଦୈନ୍ୟର ଭୟ, ବଳବାନ୍ ପାଇଁ ଶତ୍ରୁର ଭୟ, ରୂପବାନ୍ ପାଇଁ ଜରାର ଭୟ, ଶାସ୍ତ୍ରଜ୍ଞାନ ପାଇଁ ବିବାଦର ଭୟ, ଗୁଣୀ ଲୋକ ପାଇଁ ଖଳ(ଦୁଷ୍ଟ)ର ଭୟ ଏବଂ ଏହି ଶରୀର ପାଇଁ ଯମରାଜଙ୍କଠାରୁ ଭୟ ଥାଏ। ତେଣୁ ଏହି ସଂସାରରେ କେହି ଭୟମୁକ୍ତ ନାହାନ୍ତି। ସମସ୍ତେ କିଛି ନା କିଛି ଭୟଦ୍ୱାରା ତ୍ରସ୍ତହୋଇ ଜୀବନ ବଞ୍ଚିଥାଆନ୍ତି।

ବଣରେ ବାସ କରୁଥିବା ପ୍ରାଣୀମାନଙ୍କ ମଧ୍ୟରେ ମଧ୍ୟ ଭୟର ବାତାବରଣ ଥାଏ ପ୍ରାୟ ସବୁବେଳେ। ବଳବାନ୍ ହିଂସ୍ର ପ୍ରାଣୀମାନଙ୍କ ପ୍ରତି ଦୁର୍ବଳ ଏବଂ ନିରୀହ ପ୍ରାଣୀଙ୍କ ମନରେ ଭୟ ରହିବା ସ୍ୱାଭାବିକ। କୁହାଯାଏ, ସତ କହୁଥିବା ଲୋକଟି ଏବଂ ସତ୍‌ପଥରେ ଚାଲୁଥିବା ଲୋକଟି କେବେ କାହାକୁ ଭୟ କରେନାହିଁ। କଥାଟି କେତେକାଂଶରେ ସତ ହେଲେ ମଧ୍ୟ ତା' ମନରେ ଯେ ଆଦୌ ଭୟ ନାହିଁ, ଏ କଥାଟି ସତ ହୋଇ ନ ପାରେ। କାରଣ ଅତିକମ୍‌ରେ ସତ୍‌ପଥରୁ ବିଚ୍ୟୁତ ହୋଇଯିବାର ଭୟ ତ ତା' ମନରେ ନିଶ୍ଚୟ ରହିଛି। କିନ୍ତୁ ମିଥ୍ୟାଭାଷୀର ମନରେ ଭୟ ଥାଏ ଚାରିଦିଗରୁ। ମିଥ୍ୟା ଭାଷଣ ଦ୍ୱାରା ସ୍ୱାର୍ଥ ହାସଲ କରୁଥିବା ଦୃଷ୍ଟିରୁ ଯେକୌଣସି ସମୟରେ ଯେକୌଣସି ଦିଗରୁ ତା' ପ୍ରତି ଆକ୍ରୋଶ ଅବା ଆକ୍ରମଣର ଆଶଙ୍କା ତା' ମନକୁ ଅବିରତ ଭୟବିଜଡ଼ିତ କରି ରଖେ। ଜନମଙ୍ଗଳ ଉଦ୍ଦେଶ୍ୟରେ ସରକାରୀ ଦପ୍ତରରେ ନିଯୁକ୍ତ ଲୋକଟି କୌଣସି କାର୍ଯ୍ୟନିମିତ୍ତ ସାଧାରଣ ଜନତାଙ୍କଠାରୁ ଲାଞ୍ଚ ନିଏ। ସତ କଥାଟା ହେଲା, ସହଜରେ ହୋଇପାରିବା କାମଟି ନ ହୋଇପାରିବାର ଆଳ ଦେଖାଇ ଲୋକଙ୍କଠାରୁ ଲାଞ୍ଚ ଆଦାୟ କରେ କର୍ମଚାରୀ। ଲାଞ୍ଚ ନିଏ ସିନା, କେବେ ଧରା ପଡ଼ିଯିବାର ଭୟ ତା' ମନକୁ ସଦା ବିବ୍ରତ କରି ରଖେ। ସେଥିପାଇଁ ସେ ଲାଞ୍ଚ ହିସାବରେ ନେଉଥିବା ଅର୍ଥକୁ ସର୍ବସମକ୍ଷରେ ଗ୍ରହଣ କରେନାହିଁ।

ପ୍ରକୃତ କଥା ହେଲା, ସତ ସହିତ ସାମାନ୍ୟ ସମ୍ପର୍କ ଥିବା ଲୋକଟି କେବେ କିଛି ଭୁଲ୍ କରିବା ପରେ ତା' ମନରେ ଗୋଟିଏ ଅପରାଧବୋଧର ଭାବନା ସୃଷ୍ଟିହୁଏ ଏବଂ ତାହା ତାକୁ ଚେତାଇଦିଏ। ତେଣୁ ସେ ପୁଣି ତା'ର ପୂର୍ବ ଅବସ୍ଥାକୁ ଫେରି ଆସିବା ପାଇଁ ଚେଷ୍ଟାକରେ। କିନ୍ତୁ ବାରମ୍ବାର ଭୁଲ୍ କରୁଥିବା ଲୋକଟିର ମନରେ ସେପରି ହୁଏନାହିଁ। ବାରମ୍ବାର ଭୁଲ୍ କରି କରି ସେ ଭୁଲ୍ କରିବା ସହିତ ଅଭ୍ୟସ୍ତ ହୋଇଥାଏ। ତେଣୁ ଅପରାଧବୋଧର ଭାବନା ତା' ମନରେ ପ୍ରାୟ ରହିନଥାଏ। ଏହି ହେତୁରୁ ତା' ମନରେ ଭୟ ପ୍ରାୟ ନଥାଏ କହିଲେ ଚଳେ। ଏପରିକି ବିଭିନ୍ନ ପ୍ରକାର ଶାସ୍ତି ଓ ଭୋଗାଭୋଗ ପରେ ବି ତାର ଚୈତନ୍ୟ ଉଦୟ ହୁଏନାହିଁ ଏବଂ ତାହା ହିଁ ଆଶ୍ଚର୍ଯ୍ୟର ବିଷୟ ହୋଇ ରହେ।

ଭୟର ଆଉ ଗୋଟିଏ ସୁନ୍ଦର ରୂପ ଅଛି। ତାହା ସମ୍ଭ୍ରମ, ସମ୍ମାନ ଏବଂ ଭକ୍ତିରୂପରେ ଆମମାନଙ୍କ ମଧ୍ୟରେ ପ୍ରକାଶିତ ହୁଏ। ତାହା ସମାଦର, ଗୌରବ ଏବଂ ମର୍ଯ୍ୟାଦାର କଥା। ତାହା ହୋଇପାରେ ଭୟମିଶ୍ରିତ ଶ୍ରଦ୍ଧା, ଭକ୍ତି ଅଥବା ହର୍ଷଭୟାଦିଜନିତ ଆବେଗ ଏବଂ ଅନ୍ୟ ପ୍ରତି ସମ୍ମାନ ପ୍ରଦର୍ଶନ ନିମିତ୍ତ ବ୍ୟଗ୍ରତା। ଏମିତି ଅନେକ ରୂପରେ ତାହା ଆମ ଭିତରେ ଆତ୍ମପ୍ରକାଶ କରେ। ଅବଶ୍ୟ ସେଥିପାଇଁ ମନ ଏବଂ ହୃଦୟରେ ଶୁଚିତାର ଆବଶ୍ୟକତା ଥାଏ। ଶ୍ରୀବିଷ୍ଣୁ ଖମ୍ଭ ମଧ୍ୟରୁ ନୃସିଂହ ରୂପରେ ଆବିର୍ଭୂତ ହୋଇ ହିରଣ୍ୟକଶିପୁକୁ ନିଜର ଜଙ୍ଘ ଉପରେ ରଖି ନଖ ଦ୍ୱାରା ବିଦାରଣ କରିବାର ଅପୂର୍ବ ଭୟାନକ ଦୃଶ୍ୟ ଦେଖି ମଧ୍ୟ ଭକ୍ତରାଜ ଶିଶୁ ପ୍ରହ୍ଲାଦଙ୍କଠାରେ ଭୟର କୌଣସି ସୂଚନା ନ ଥିଲା। ବରଂ ସେ ତାଙ୍କର ଆରାଧ୍ୟ ପ୍ରଭୁଙ୍କୁ ନିଜ ସମ୍ମୁଖରେ ଦେଖି ପରମ ତୃପ୍ତି ଓ ଆନନ୍ଦରେ ତାଙ୍କର ସ୍ତୁତି କରି ଚାଲିଥିଲେ। ଜଗନ୍ମାତା ମହାକାଳୀଙ୍କର ଭୟାନକ ରୂପ ଦେଖି ସାଧାରଣ ଲୋକଟିଏ ଭୟରେ ଶିହରି ଉଠୁଥିବାବେଳେ ଭକ୍ତଟିଏ ମାତାଙ୍କୁ ସମ୍ମୁଖରେ ପାଇ ତାର ଅନ୍ତରର ଭକ୍ତିନୈବେଦ୍ୟ ଅର୍ପଣ କରିଥାଏ।

ଦଶରଥପୁର, ଯାଜପୁର
ମୋ: ୮୯୧୭୨୭୭୭୩

ଏଇ ଭାରତରେ

ପୋଷା କୁକୁର ବୟସ୍କ ହେବା ପରେ ସେମାନଙ୍କୁ ଲେହ ବାସିନ୍ଦା ରାସ୍ତାରେ ଛାଡ଼ିଦିଅନ୍ତି। ହେଲେ ଲେହର ୨୭ ବର୍ଷୀୟା ଜିଗ୍‌ମେଟ୍ ନୁର୍‌ଜିନ୍ ଅଙ୍ଗମୋ ସେମାନଙ୍କୁ ଉଦ୍ଧାରକରି ସ୍ୱତନ୍ତ୍ର କେନ୍ଦ୍ରରେ ରଖି ଯତ୍ନ ନେଉଛନ୍ତି। ଏହା ବ୍ୟତୀତ ଅସହାୟ ଓ ରୁଗ୍‌ଣ ବୁଲା କୁକୁରଙ୍କୁ ମଧ୍ୟ ସେ ଉଦ୍ଧାର କରୁଛନ୍ତି। ଏବେ ସୁଦ୍ଧା ଜିଗ୍‌ମେଟ୍ ୧୭୦ଟି ଏଭଳି କୁକୁର ଉଦ୍ଧାର କରିସାରିଲେଣି। ୧୦ ବର୍ଷ ପୂର୍ବେ ସେ ସହରରେ ଯାଉଥିବାବେଳେ ଦୁର୍ଘଟଣାରେ ଏକ ଆହତ କୁକୁରକୁ ଦେଖି ତାକୁ ନିକଟସ୍ଥ ପ୍ରାଣୀ ଚିକିତ୍ସା କେନ୍ଦ୍ରକୁ ନେଇଥିଲେ । ସେହି କୁକୁର ସୁସ୍ଥହେବା ପରେ ତାକୁ ଘରେ ରଖିଥିଲେ। ଏହାପରେ ସେ ଏଭଳି ଆହତ, ରୁଗ୍‌ଣ କୁକୁରଙ୍କୁ ଉଦ୍ଧାରକରିବା କାର୍ଯ୍ୟ ଆରମ୍ଭ କରିଥିଲେ। ପ୍ରଥମେ ସେ ୨୨ଟି କୁକୁର ଉଦ୍ଧାରକରି ସେମାନଙ୍କ ଯତ୍ନ ନେଇଥିଲେ। କୁକୁର ସଂଖ୍ୟା ବଢ଼ିବା ପରେ ସେ ସେମ୍‌ଚାନ ଓ୍ୱେଲ୍‌ଫେୟାର ସୋସାଇଟି ଗଠନ କରିଥିଲେ। ଏବେ ତା' ମାଧ୍ୟମରେ ଏକ ଉଦ୍ଧାର କେନ୍ଦ୍ର ପ୍ରତିଷ୍ଠାକରି ସେଠାରେ କୁକୁରଙ୍କୁ ରଖିଛନ୍ତି। ଏହା ବ୍ୟତୀତ ସେ ଲେହ ସହରରେ ପାଖାପାଖି ୭୦୦ କୁକୁରଙ୍କୁ ନିୟମିତ ଖାଦ୍ୟ ଦେବା ସହ ସେମାନଙ୍କ ବନ୍ଧ୍ୟାକରଣ କରୁଛନ୍ତି।

୫୦ ବର୍ଷ ତଳର ଧରିତ୍ରୀ

୧୮ ଅକ୍ଟୋବର ୧୯୭୫

- ଭାରତୀୟ ମହିଳାମାନଙ୍କର ଗୋଟିଏ ୯ ଜଣିଆ ପ୍ରତିନିଧି ଦଳ ୬ ହଜାର ୮ ଶହ ୯୫ ମିଟର ଉଚ୍ଚ କେଦାରନାଥ ଶୃଙ୍ଗ ଆରୋହଣ କରି ମହିଳା ସମ୍ବତ୍ସରରେ ଏକ ଉଲ୍ଲେଖନୀୟ ସାଫଲ୍ୟ ହାସଲ କରିଛନ୍ତି।
- କଟକ ଓ କଲିକତା ମଧ୍ୟରେ ସବ୍ ସ୍ପାଇବର୍‌ସ ଟ୍ରଙ୍କ ଡାୟାଲିଂ ବ୍ୟବସ୍ଥାର ପ୍ରଚଳନ ଫଳରେ କଟକ କଲିକତା ଡିମାଣ୍ଡ୍ ଟ୍ରଙ୍କ ସେବା ପ୍ରତ୍ୟାହୃତ।
- କର୍କଟ ରୋଗ ସମ୍ବନ୍ଧରେ ଉଲ୍ଲେଖନୀୟ ଗବେଷଣା ଦୃଷ୍ଟିରୁ ଦୁଇଜଣ ଆମେରିକୀୟ ଡାକ୍ତର ଓ ଜଣେ ଇଟାଲୀୟ ଡାକ୍ତରଙ୍କୁ ଭେଷଜ ବିଜ୍ଞାନରେ ନୋବେଲ ପୁରସ୍କାର।

su|do|ku
Puzzles by Srikant Ghosh

ସୁ-ଡୋ-କୁ

	3		1		7		4	
1	6						2	
			9			7		
				3	6		7	
				8	1			
			5					
	1	6			3	4		
		8						3
4				7			5	

ଏହାର ଉତ୍ତର ଆସନ୍ତାକାଲି ପ୍ରକାଶ ପାଇବ

ଉପରେ ପ୍ରଦତ୍ତ ସୁଡୋକୁର ଏପରି ସମାଧାନ କରିବାକୁ ହେବ, ଯେପରି ପ୍ରତ୍ୟେକ ଧାଡି, ସ୍ତମ୍ଭ ଓ ଆୟତାକାର ବାକ୍ସ ଭିତରେ ୧ରୁ ୯ ପର୍ଯ୍ୟନ୍ତ ଅଙ୍କ ରହିବ।

4	2	5	6	1	7	3	8	9
1	3	7	5	9	8	4	2	6
6	8	9	4	3	2	7	5	1
9	7	6	3	2	1	5	4	8
2	1	4	7	8	5	9	6	3
8	5	3	9	4	6	1	7	2
3	9	2	8	7	4	6	1	5
7	6	8	1	5	9	2	3	4
5	4	1	2	6	3	8	9	7

ଗତକାଲିର ଉତ୍ତର

କୃତ୍ରିମ ପୁଷ୍ଟିସାର ସଂଶ୍ଳ

ଗଜଲକ୍ଷ୍ମୀଙ୍କୁ ଆରାଧନା

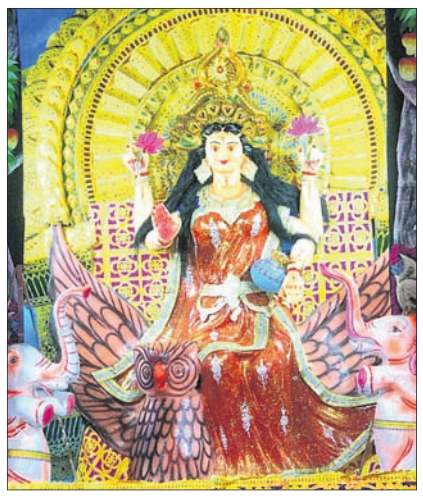
ରାଜନଗର ହାତନା ଗଜଲକ୍ଷ୍ମୀ ପୂଜା ।

କେନ୍ଦ୍ରାପଡ଼ା ବଣିଆମାଳ ।

ଦାଣ୍ଡମୁଣ୍ଡା ଛକ ।

ଦୁହୁରିଆ ।

ରାଜନଗର ଜଗନ୍ନାଥପୁର ଶାସନ ।

କେନ୍ଦ୍ରାପଡ଼ା ଗରାପୁର ।

ମହିପାଳ ।

ପୁରୁଣା ବସ୍‌ଷ୍ଟାଣ୍ଡ ।

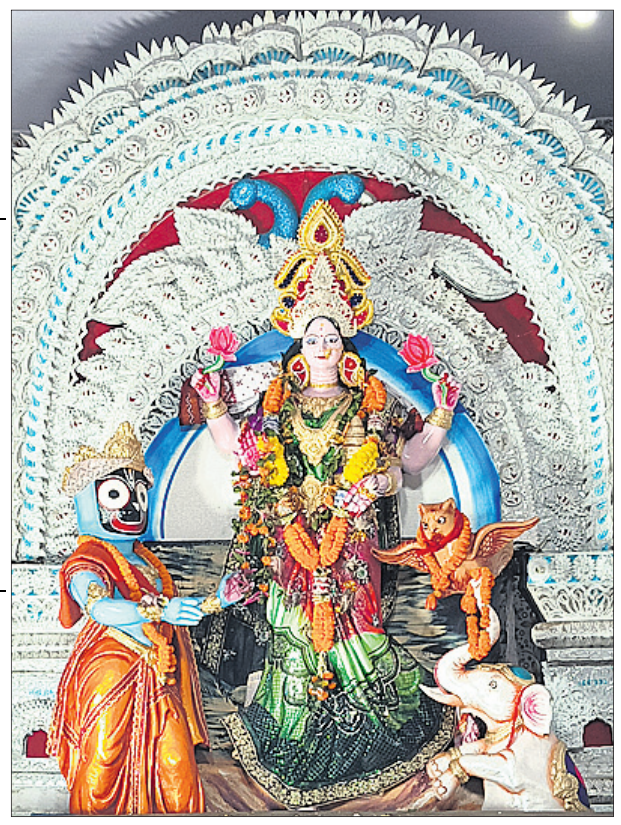
ବଡ଼ଚଣା ବ୍ଲକର ଛତିଆ ଗଜଲକ୍ଷ୍ମୀ ।

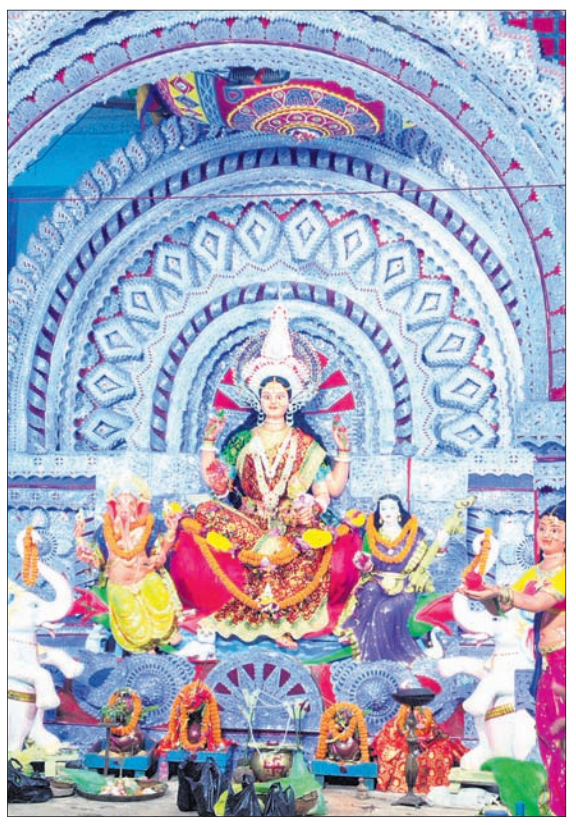
ବାଲିଚନ୍ଦ୍ରପୁର ଲକ୍ଷ୍ମୀବଜାର ।

ବିଞ୍ଜାରପୁର ବ୍ଲକର ବାରିକ ସାହି ।

ଜଗତ୍‌ସିଂହପୁର ଜିଲା ତିର୍ତ୍ତୋଲସ୍ଥିତ ନେହେରୁ ବଜାର ।

ଜମୁଛି ଗଜଲକ୍ଷ୍ମୀ ପୂଜା

ବିଞ୍ଜାରପୁର,୧୭।୧୦(ରାମକୃଷ୍ଣ ଦାସ): ଜମୁଛି ଗଜଲକ୍ଷ୍ମୀ ପୂଜା। ବିଞ୍ଜାରପୁର ବ୍ଲକ ମାଁସଡ଼ା ପଞ୍ଚାୟତ ରସିକଛକରେ ମା'ଗଜଲକ୍ଷ୍ମୀ ପୂଜା କମିଟି ପକ୍ଷରୁ ପୂଜା ପାଳିତ ହେଉଛି। ମା'ଙ୍କ ବିଲ୍ୱବରଣ, କଳସ ଯାତ୍ରା, ପ୍ରାଣ ପ୍ରତିଷ୍ଠା ପରେ ଗୁରୁବାର ହୋମ ଯଜ୍ଞ ଆଦି ଆରମ୍ଭ ହୋଇଛି। କମିଟି ସଦସ୍ୟ ରୁଦ୍ରନାରାୟଣ ମିଶ୍ର ପୂଜାରେ ସଙ୍କଳ୍ପ କରିଛନ୍ତି। ପୀଠର ମୁଖ୍ୟପୂଜକ ପଣ୍ଡିତ କମଳାକାନ୍ତ ଦାଶଙ୍କ ପ୍ରତ୍ୟକ୍ଷ ତତ୍ତ୍ୱାବଧାନରେ ଦିଲୀପ ମିଶ୍ରଙ୍କ ଦ୍ୱାରା ପୂଜାର୍ଚ୍ଚନା କରାଯାଉଛି। ଏହି କାର୍ଯ୍ୟକ୍ରମ ୫ ଦିନ ବ୍ୟାପୀ ହେବାକୁଥିଲାବେଳେ ପ୍ରତ୍ୟେକ ସନ୍ଧ୍ୟାରେ ସାଂସ୍କୃତିକ କାର୍ଯ୍ୟକ୍ରମ କରାଯାଉଛି ବୋଲି କମିଟି ପକ୍ଷରୁ ଆବାହକ ରଞ୍ଜନ କୁମାର ଜେନା ସୂଚନା ଦେଇଛନ୍ତି। କାର୍ଯ୍ୟକ୍ରମକୁ ପୂଜା କମିଟି ସଭାପତି ଆନନ୍ଦ ଦାସ ପରିଚାଳନା କରୁଥିବାବେଳେ ସଦସ୍ୟ ସୌରଭ ଦାସ, ମଦନମୋହନ ଦାସ, ଅକ୍ଷୟ ଦାସ, ସୁବ୍ରତ ନାୟକ, ବ୍ରଜକିଶୋର ସ୍ୱାଇଁ, ସଚ୍ଚିଦାନନ୍ଦ ସାହାଣୀ, ପ୍ରଫୁଲ ଓଝା ପ୍ରମୁଖ ପରିଚାଳନାରେ ସହଯୋଗ କରୁଛନ୍ତି। ସେହିପରି ବିଞ୍ଜାରପୁର ଅଞ୍ଚଳର ବାରିକ ସାହି, ବାଲିସାହି, ଲକ୍ଷ୍ମୀଦାଣ୍ଡ ଆଦି ସ୍ଥାନରେ ବହୁ ଆଡମ୍ବରରେ ମା' ଗଜଲକ୍ଷ୍ମୀଙ୍କ ପୂଜା ଅନୁଷ୍ଠିତ ହେଉଛି।

ବିଞ୍ଜାରପୁରର ଲକ୍ଷ୍ମୀଦାଣ୍ଡରେ ପୂଜା ପାଉଥିବା ଗଜଲକ୍ଷ୍ମୀ ।

ଦ.ପୂ. ରେଳପଥ ଟେଣ୍ଡର

ଭାରତର ରାଷ୍ଟ୍ରପତିଙ୍କ ପାଇଁ ଏବଂ ତରଫରୁ ଡିଭିଜନାଲ ରେଲୱେ ମ୍ୟାନେଜର (ଇଏନ୍‌ଜିଜି.), ଦକ୍ଷିଣ ପୂର୍ବ ରେଳପଥ, ଖଡ଼ଗପୁର-୭୨୧୩୦୧ ନିମ୍ନଲିଖିତ କାର୍ଯ୍ୟ ପାଇଁ ସମ୍ପୃକ୍ତ ସାମଗ୍ରୀ ନିମନ୍ତେ ଦର୍ଶିତ ତାରିଖରେ **୧୫.୦୦ ଘଟିକା ପୂର୍ବରୁ** ଇ-ଟେଣ୍ଡର ଆହ୍ୱାନ କରୁଛନ୍ତି ଯାହା ସମ୍ପୃକ୍ତ ତାରିଖରେ **୧୫.୩୦ ଘଟିକାରେ ଖୋଲାଯିବ: କ୍ର.ସଂ; ଟେଣ୍ଡର ନଂ.; କାର୍ଯ୍ୟର ବର୍ଣ୍ଣନା; ଟେଣ୍ଡର ମୂଲ୍ୟ; ଅମାନତ ରାଶି; ଖୋଲାଯିବା ତାରିଖ;** କାର୍ଯ୍ୟର **ସମାପ୍ତି ଅବଧି: (୧); ଇ-କେଜିପି-ସାଉଥ୍-୪୨-୨୦୨୪;** ସିନିୟର ଡିଇଏନ୍ (ସାଉଥ୍)/କେଜିପିକ୍ ଅଧୀନରେ ନଅ (୦୯) ଟି ଷ୍ଟେଶନରେ ଅତି ପୁରୁଣା/ଧ୍ୱଂସପ୍ରାପ୍ତ ଷ୍ଟିଲ୍ ଟାଙ୍କିଗୁଡ଼ିକୁ ଆର୍‌ସିସି ଓଭରହେଡ୍ ଟାଙ୍କି (୧,୦୦,୦୦୦ ଲିଟର କ୍ଷମତା ପର୍ଯ୍ୟନ୍ତ) ଦ୍ୱାରା ପ୍ରତିବଦଳ କରିବା (୨ୟ କଲ୍); ₹୧୦,୧୪,୨୮,୭୨୧.୨୫; ₹୬,୫୭,୨୦୦.୦୦; ତା୨୯।୧୦।୨୦୨୪; ୧୨ ମାସ । **(୨); ଇ-କେଜିପି-ସାଉଥ୍-୪୩-୨୦୨୪;** ସିନିୟର ଡିଇଏନ୍(ସାଉଥ୍)/ଖଡ଼ଗପୁରଙ୍କ ଅଧୀନରେ ଖଡ଼ଗପୁର-ବିଏଡ୍‌ସି ସେକ୍ସନରେ କଣ୍ଟ୍ରାକ୍ଟର୍ସ ସେଲ୍ଫ-ପ୍ରପେଲ୍ଡ ରୋଲ୍ ତଥା ରୋଡ୍/ମୋବାଇଲ ଫ୍ଲାଶ୍ ବଟ୍ ୱେଲଡିଂ ପ୍ଲାଣ୍ଟ, ଟୁଲ୍ସ, ଇକ୍ୱିପମେଣ୍ଟ ଓ କନଜ୍ୟୁମେବଲ୍ସ ବ୍ୟବହାର କରି ଟ୍ରାଫିକ୍ ବ୍ଲକ୍ ଅଧୀନରେ ସେଗ୍/ଇନ୍-ସିଟୁ ଉପରେ ୬୦ କିଗ୍ରା ୯୦ ୟୁଟିଏସ୍ ରୋଲ୍ଡର ଫ୍ଲାଶ୍ ବଟ୍ ୱେଲଡିଂ; ₹୭୭,୩୮,୮୮୨.୮୭; ₹୧,୩୨,୮୦୦.୦୦; ତା୦୧।୧୧।୨୦୨୪; ୧୮ ମାସ । **(୩); ଇ-କେଜିପି-ଏଚ୍‌କ୍ୟୁ-୩୩-୨୦୨୪;** ଖଡ଼ଗପୁର ଡିଭିଜନ ପାଇଁ ୫୦ ମିମି ଗେଜ୍ ହାଟ ଷ୍ଟୋନ୍ ମେଶିନ୍ କ୍ରଶଡ୍ ବାଲାଷ୍ଟ ଯୋଗାଣ ଏବଂ ତାହାକୁ ବାକୁଡ଼ିହ/ବଦ୍‌ହରୱା ଡିପୋରେ ଲୋଡିଂ କରିବା (୫୧,୭୮୮ ସିୟୁଏମ୍); ₹୬,୭୪,୯୧,୦୮୯.୧୨; ₹୪,୮୭,୫୦୦.୦୦; ୦୧।୧୧।୨୦୨୪; ୦୭ ମାସ । **(୪); ଇ-କେଜିପି-ଏଚ୍‌କ୍ୟୁ-୩୪-୨୦୨୪;** ଏଇଏନ୍/ଡବ୍ଲ୍ୟୁଡବ୍ଲ୍ୟୁ/କେଜିପିକ୍ କ୍ଷେତ୍ରାଧିକାର ଅଧୀନରେ ଖଡ଼ଗପୁର ସେଟଲମେଣ୍ଟଠାରେ ୧୪ ଗୋଟି ୧ ଲକ୍ଷ ଗ୍ୟାଲନ୍ କ୍ଷମତାର ଆର୍‌ସିସି ପାଣି ଟାଙ୍କିର ମରାମତି ଓ ପୁନରୁଦ୍ଧାର ସମେତ ପେଣ୍ଟିଂ, ସପୋଇ ତଥା ବିଭିନ୍ନ ଷ୍ଟିଲ୍ ପାଣି ଟାଙ୍କିର ପେଣ୍ଟିଂ; ₹୧,୪୧,୫୨,୪୯୪.୦୦; ₹୨,୨୦,୮୦୦.୦୦; ୦୧।୧୧।୨୦୨୪; ୦୭ ମାସ । **(୫); ଇ-କେଜିପି-ଏଚ୍‌କ୍ୟୁ-୩୫-୨୦୨୪;** ଏଡିଇଏନ୍/ଟିଏମ୍‌ଜେଡ୍‌ଙ୍କ କ୍ଷେତ୍ରାଧିକାର ଅଧୀନରେ ପାଂସକୁରା-ହଳଦିଆ ସେକ୍ସନରେ ୩୨ କିମି ପାଇଁ ବିସିଏମ୍ (୧୬.୨୪୬-୨୮.୭୨୪, ୨୮.୭୨୪-୪୪.୨୬୯ ଏବଂ ୮.୯୩୪-୧୨.୯୨୧) ଏବଂ ଅନ୍ୟାନ୍ୟ ଯାବତୀୟ ପି.ୱେ କାର୍ଯ୍ୟ; ₹୨,୨୪,୧୮,୭୬୪.୭୮; ₹୨,୭୨,୧୦୦.୦୦; ୦୧।୧୧।୨୦୨୪; ୦୭ ମାସ । **(୬); ଇ-କେଜିପି-ଏଚ୍‌କ୍ୟୁ-୩୭-୨୦୨୪;** ଏଡିଇଏନ୍/ସେଟଲମେଣ୍ଟ/ଖଡ଼ଗପୁରଙ୍କ କ୍ଷେତ୍ରାଧିକାର ଅଧୀନରେ ରେଲୱେ ପରିତ୍ୟକ୍ତ ସ୍ଲିପର୍ସ ସହିତ ଏଣ୍ଡ ଟୁ ଏଣ୍ଡ ବାଉଣ୍ଡରୀ ୱାଲ୍ ଭାବେ ରିଲିଜ୍ ରେଲୱେ ସ୍ଲିପର୍ସର ଯୋଗାଣ ଓ ଫିକ୍ସିଂ ; ₹୪୫,୩୫,୩୯୯.୫୨; ₹୧,୧୦,୭୦୦.୦୦; ୦୧।୧୧।୨୦୨୪; ୦୪ ମାସ । **ସମସ୍ତ ଦସ୍ତାବିଜ ପାଇଁ ଟେଣ୍ଡର ଦସ୍ତାବିଜ ମୂଲ୍ୟ: ଶୂନ୍ୟ । ବିଡିଂ ଆରମ୍ଭ ତାରିଖ: କ୍ର. ସଂ. ୧ ପାଇଁ ତା୧୫।୧୦।୨୦୨୪ରିଖରୁ ତା୨୯।୧୦।୨୦୨୪ରିଖ ୧୫.୦୦ ଘଟିକା ପର୍ଯ୍ୟନ୍ତ । କ୍ର.ସଂ. ୨ରୁ ୬ ପାଇଁ ତା୧୮।୧୦।୨୦୨୪ରିଖରୁ ତା୦୧।୧୧।୨୦୨୪ରିଖ ୧୫.୦୦ ଘଟିକା ପର୍ଯ୍ୟନ୍ତ ।** ଟେଣ୍ଡରର ସମ୍ପୂର୍ଣ୍ଣ ବିବରଣୀ/ବର୍ଣ୍ଣନା/ବିନିର୍ଦ୍ଦିଷ୍ଟତା ତଥା ନିଜର ବିଡ୍ ଅନଲାଇନରେ ଦାଖଲ କରିବା ପାଇଁ ଆଗ୍ରହୀ ଟେଣ୍ଡରଦାତାମାନେ ୱେବ୍‌ସାଇଟ୍ www.ireps.gov.in ପରିଦର୍ଶନ କରିପାରନ୍ତି । ଏହି କାର୍ଯ୍ୟଗୁଡ଼ିକ ପାଇଁ କୌଣସି ପରିସ୍ଥିତିରେ ମଧ୍ୟ ମାନୁଆଲ୍ ଟେଣ୍ଡର ଗ୍ରହଣ କରାଯିବ ନାହିଁ । **ବି.ଦ୍ର.:** ସମସ୍ତ ଟେଣ୍ଡରରେ ଅଂଶଗ୍ରହଣ କରିବା ଲାଗି ସମ୍ଭାବ୍ୟ ବିଡରମାନେ ନିୟମିତ ଭାବେ www.ireps.gov.in ପରିଦର୍ଶନ କରିପାରନ୍ତି । **(PR-705)**

ସେଲ୍‌ଫି କର୍ନର ଧରିତ୍ରୀ

ଆମକୁ ପଠାନ୍ତୁ ଆପଣଙ୍କ ସେଲ୍‌ଫି

metroselfie@gmail.com

@ ଆଦିତ୍ୟ

@ ଚନ୍ଦ୍ରମଣି

@ କାର୍ତ୍ତିକ

ସେଲ୍‌ଫି ପଠାଇବା ସମୟରେ ନିଜର ନାମ ଏବଂ ମୋବାଇଲ ନମ୍ବର ଦେବାକୁ ଭୁଲନ୍ତୁ ନାହିଁ । ଯୋଗ୍ୟବିବେଚିତ ଫଟୋ ପ୍ରକାଶ ପାଇବ।

ଅଭିଯୁକ୍ତ ବ୍ୟକ୍ତିଙ୍କ ହାଜିରା ଆବଶ୍ୟକ କରୁଥିବା ଉଦ୍‌ଘୋଷଣା

(ଧାରା 82 Cr.P.C. ଦେଖନ୍ତୁ)

ଯେହେତୁ, ମୋ ଇଜିଲାସରେ ଅଭିଯୋଗ କରାଯାଇଛି ଯେ ଅଭିଯୁକ୍ତ ୧. ବୀରେନ୍ଦର କୁମାର, ପିତା- ଲଖନ ସିଂହ, ବାସିନ୍ଦା- ଏଚ୍. ନଂ. ଏ-୮, ଗଳି ନଂ. ୧, ଅମନ ନଗର, କାଦିପୁର ଏକ୍ସଟେନ୍ସନ୍, ଦିଲ୍ଲୀ, ୨. ଦିବାକର କରାଡ଼, ପିତା- ଦୟାନିଧି କରାଡ଼, ବାସିନ୍ଦା- ଗ୍ରା- ବୁରିପଦର, ଅନୁଗୁରୁ, ଜିଲ୍ଲା- ଗଜପତି, ଓଡ଼ିଶା ଏଫ୍‌ଆଇଆର୍ ନଂ. ୭୯/୨୦୨୪ ୟୁ/ଏସ୍ ୨୦/୨୪/୨୯ ଏନଡିପିଏସ୍ ଆକ୍ଟ ଥାନା- କ୍ରାଇମ୍ ବ୍ରାଞ୍ଚ, ଦିଲ୍ଲୀ ଅଧୀନସ୍ଥ ମାମଲାରେ ଦଣ୍ଡନୀୟ ଅପରାଧ କରିଛନ୍ତି (କିମ୍ବା କରିଥିବାର ସନ୍ଦେହ କରାଯାଉଛି) ଏବଂ ସେ ବାବଦରେ ଜାରି କରାଯାଇଥିବା ଗିରଫ ୱାରେଣ୍ଟକୁ ଏହା ଲେଖି ଫେରାଇଦିଆଯାଇଛି ଯେ ଉକ୍ତ ଅଭିଯୁକ୍ତ ୧. ବୀରେନ୍ଦର କୁମାର ୨. ଦିବାକର କରାଡ଼ଙ୍କ ସନ୍ଧାନ ମିଳୁନାହିଁ, ଏବଂ ମୋ ସନ୍ତୁଷ୍ଟିରୂପେ ଦର୍ଶିତ କରିଦିଆଯାଇଛି କି ଉକ୍ତ ଅଭିଯୁକ୍ତ ୧. ବୀରେନ୍ଦର କୁମାର ୨. ଦିବାକର କରାଡ଼ ଫେରାର ହୋଇଯାଇଛନ୍ତି (କିମ୍ବା ଉକ୍ତ ୱାରେଣ୍ଟକୁ ଏଡ଼ାଇବା ପାଇଁ ନିଜକୁ ଲୁକ୍କାୟିତ ରଖିଛନ୍ତି); ଏତଦ୍ୱାରା ଉଦ୍‌ଘୋଷଣା କରାଯାଉଛି କି, ଏନଡିପିଏସ୍ ଅଧିନିୟମ, ଥାନା-କ୍ରାଇମ୍ ବ୍ରାଞ୍ଚ ଦିଲ୍ଲୀର ୨୦/୨୪/୨୯ ଅଧୀନସ୍ଥ ମାମଲା ଏଫ୍‌ଆଇଆର୍ ନଂ. ୭୯/୨୦୨୪ ଉକ୍ତ ଅଭିଯୁକ୍ତ ୧. ବୀରେନ୍ଦର କୁମାର ୨. ଦିବାକର କରାଡ଼ ଉକ୍ତ ଅଭିଯୋଗ/ମାମଲାର ଉତ୍ତର ଦେବା ପାଇଁ ତା୨୦।୧୧।୨୦୨୪ରିଖ ସୁଦ୍ଧା କୋର୍ଟରେ ଉପସ୍ଥିତ ହେବା ଆବଶ୍ୟକ ହେଉଅଛି ।

ଆଦେଶକ୍ରମେ

ଶ୍ରୀ ଧୀରେନ୍ଦର ରଣା

ଏଲ୍‌ଡି. ଅତିରିକ୍ତ ସେସନ୍ ଜଜ୍/ସ୍ପେଶାଲ୍ ଜଜ୍ (ଏନଡିପିଏସ୍)-୦୨

ରୁମ୍ ନଂ.୨୦୭

DP/13862/Crime/2024(Court Matter) ରୋହିଣୀ କୋର୍ଟସ୍ ଦିଲ୍ଲୀ

ଝାରଖଣ୍ଡ ସରକାର
କାର୍ଯ୍ୟପାଳକ ଅଭିୟଂତା କା କାର୍ଯାଳୟ
ପଥ ନିର୍ମାଣ ବିଭାଗ, ପଥ ପ୍ରମଣ୍ଡଳ, ମନୋହରପୁର।
eercdmanohar-jhr@nic.in

ଶୁଦ୍ଧି ପତ୍ର

ଇସ କାର୍ଯାଳୟ ଦ୍ୱାରା ନିକାଳୀ ଗଇ ଈ– ନିବିଦା ଆମଂତ୍ରଣ ସୂଚନା ସଂଖ୍ୟା – **RCD/MANOHARPUR/08/2024-25** ଦିନାଂକ : **01.10.2024** ଜିସକା PR 337902 (West Singhbhum) 24-25 (D) ଏବଂ PR 338301 (West Singhbhum) 24-25 (D) କୋ ଅପରିହାର୍ଯ କାରଣ ସେ ଅଗଲେ ଆଦେଶ ତକ ରଦ୍ଦ କିୟା ଜାତା ହୈ।

କାର୍ଯପାଳକ ଅଭିୟଂତା,
ପ0ନି0ବି0, ପଥ ପ୍ରମଣ୍ଡଳ,
ମନୋହରପୁର।

PR 339213 (West Singhbhum) 24-25 (D)

TPNODL
TP NORTHERN ODISHA DISTRIBUTION LIMITED
(A Tata power and Odisha Govt. Joint Venture)
Regd. Off: Corp Office, Januganj, Remuna Golei, Balasore, Odisha-756019
CIN No.: U40106OR2021SGC035951; Website: www.tpnodl.com

NOTICE INVITING TENDER (NIT) October 18th, 2024

TP Northern Odisha Distribution Limited invites tender from eligible Bidders for the following:

Sl. No.	Tender Enquiry No.	Work Description
1	TPNODL/OT/2024-25/2500000799	One year Rate Contract for deployment Of Manpower For FM Management Services at PAN TPNODL
2	TPNODL/OT/2024-25/2500000807	One year Rate Contract for deployment Of Manpower For Office Management Services at PAN TPNODL

* MSMEs registered in the State of Odisha shall pay tender fee of **Rs.1,000/-** including GST.
** EMD is exempted for MSMEs registered in the State of Odisha.
For more details like bid due date, EMD, tender fee, bid opening date etc. of the Tenders, please visit "Tender" section TPNODL website **https://tpnodl.com**. All tenders will be available on TPNODL website. Future communication / corrigendum to tender documents, if any, shall be available on website.

Chief-Contracts & MM

DISTRICT EDUCATION OFFICE, SUNDARGARH

Email : deosundergarh30@gmail.com / Ph. No. - 06622-291077
Tender No. : 15848 / Date : 15.10.2024

INVITATION TO TENDER FOR SELECTION OF TRAVEL AGENCY FOR PROVIDING BUS SERVICES TO DIFFERENT OAVs & COLLEGES OF SUNDARGARH DISTRICT UNDER DISTRICT MINERAL FOUNDATION, SUNDARGARH

The Governor of Odisha, represented through the Office of the District Education Officer (DEO), Sundargarh, Government of Odisha, invites sealed technical and financial bids (tender) from eligible Bidder for **"SELECTION OF TRAVEL AGENCY FOR PROVIDING BUS SERVICES TO DIFFERENT OAVs & COLLEGES OF SUNDARGARH DISTRICT UNDER DISTRICT MINERAL FOUNDATION, SUNDARGARH"**. Bidders fulfilling the prescribed eligibility criteria of the Tender can access and download the complete tender Document and other details from https://sundargarh.odisha.gov.in/

The major events under the bid process are :

Sl. No.	List of key Events	Critical Dates
1	Date of issue of Tender	18.10.2024
2	Date of Pre-Bid Meeting	28.10.2024 at 12.00 P.M.
3	Deadline for submission of Pre-Bid Query	28.10.2024 at 11.00 A.M. by email
4	Issue of Pre-Bid Clarifications	Via online mode website
5	Last Date for Submission of Bid	13.11.2024 by 12.00 P.M.
6	Date of opening of Technical Bid	13.11.2024 at 3.30 P.M.
7	Date of opening of Financial Bid	To be intimated to selected Bidders at later stage
8	EMD	Rs. 10,00,000/- in favour of DEO, Sundargarh in shape of DD (Details have been mentioned in this document)

The bid complete in all respects must reach the undersigned by Speed Post / Registered Post only latest by 13.11.2024 before 12.00 P.M. in a sealed envelope clearly mentioning on the top of it " Selection of Travel Agency for providing bus services to different OAVs & Colleges of Sundargarh, Odisha under District Mineral Foundation, Sundargarh". The Bids received beyond the last date and time will be rejected. The authority reserves the right to reject any/all bids without assigning any reason thereof. Any addendum / corrigendum for the above will be published in the above website only.

Address for Submission of bids :
DISTRICT EDUCATION OFFICE, SUNDARGARH
In front of Collector Residence, At/PO/Dist. : Sundargarh, PIN - 770001, Odisha
Email : **deosundergarh30@gmail.com**,Phone - **06622-291077**

Sd./-
District Education Officer, Sundargarh

Your classified advertisement published in Dharitri will be listed free in Dharitri online edition :
www.dharitri.com

ଦ୍ୱୈତ୍ୟ ଶାସନ ପାଇଁ ୪ ପଞ୍ଚାୟତବାସୀ ହଇରାଣ

ନୟାଗଡ଼/ ରଣପୁର,୧୭।୧୦
(ଲୋକନାଥ ମିଶ୍ର/ ସୁକାନ୍ତ କିଶୋର ଡାକୁଆ)

ନୟାଗଡ଼ ଜିଲା ରଣପୁର ବ୍ଲକ୍ ଦର୍ପନାରାୟଣପୁର ଆରଆଇ ଅଫିସର ୪ ପଞ୍ଚାୟତ ପାଇଁ ପୁନର୍ନିମାଣ ବ୍ୟବସ୍ଥା ବାଟବଣା ହୋଇଥିବା ଅଭିଯୋଗ ହୋଇଆସୁଛି। ଦର୍ପନାରାୟଣପୁର ଆରଆଇ ଅଫିସର ଖଡିଆ, ଡମସାହି, ରଙ୍କଦେଉଳି ଓ ଦର୍ପନାରାୟଣପୁର ପରି ୪ ପଞ୍ଚାୟତର ବାସିନ୍ଦା ପାଇଁ ନୟାଗଡ଼ ଓ ରଣପୁର ସବ୍‌ରେଜିଷ୍ଟାର ଅଫିସ କାର୍ଯ୍ୟ କରୁଛି। ୪ ପଞ୍ଚାୟତବାସୀ ୨ ସବ୍‌ରେଜିଷ୍ଟାର ଅଧୀନରେ ଆସୁଥିବାରୁ ବିଭିନ୍ନ ସମୟରେ ହଇରାଣ ହରକତ ହୋଇଆସୁଛନ୍ତି। ନୟାଗଡ଼ ସବ୍‌ରେଜିଷ୍ଟାର ଅଫିସରୁ ଦଲିଲ ସାର୍ଟିଫିକେଟ କପି, ଇସି ମିଳୁଥିବାବେଳେ ଜମି ରେଜେଷ୍ଟ୍ରି ଓ ଭାଲ୍ୟୁଏଶନ ବି ହେଉଛି। ତେବେ ରଣପୁର ତହସିଲରେ ପଟ୍ଟା, ମ୍ୟୁଟେଶନ, ଜାତିଗତ, ଆବାସିକ ପ୍ରମାଣ ପତ୍ର ମିଳୁଛି। ୧୨ ବର୍ଷ ପରେ ସ୍ଥାନାନ୍ତର ପ୍ରକ୍ରିୟା ଶେଷ ହୋଇପାରୁ ନ ଥିବାରୁ ୪ ପଞ୍ଚାୟତରେ ଦ୍ୱୈତ୍ୟ ଶାସନ ଚାଲୁ ରହିଛି। ଏଭଳିସ୍ଥଳେ ସାଧାରଣ ଲୋକ ଅତିଷ୍ଠ ହୋଇ ଆନ୍ଦୋଳନ କରିବାକୁ ପ୍ରସ୍ତୁତି ଆରମ୍ଭ କରିଛନ୍ତି।

ସୂଚନା ଅନୁଯାୟୀ, ଖଡିଆ, ଡମସାହି, ରଙ୍କଦେଉଳି ଓ ଦର୍ପନାରାୟଣପୁର ପରି ୪ ପଞ୍ଚାୟତ ରଣପୁର ବ୍ଲକରେ ଥିବାବେଳେ ଶରଣକୁଳ ଥାନାର ଦର୍ପନାରାୟଣପୁର ଓ ଗୋଡିପଡ଼ା ଫାଣ୍ଡିରେ ସଂପୃକ୍ତ ଅଞ୍ଚଳ ଆସୁଥିଲା। ଗୋଟିଏ ବ୍ଲକର ଗାଁ ଅନ୍ୟ ତହସିଲ ଓ ଅନ୍ୟ ବ୍ଲକର ଥାନାରେ ରହି ପାରିବନି ବୋଲି ସରକାର ଆଇନ ଆଣିବା ପରେ ଦର୍ପନାରାୟଣପୁର ଓ ଗୋଡ଼ିପଡ଼ା ଫାଣ୍ଡି ଅଧୀନରେ ଥିବା ୪ ପଞ୍ଚାୟତ ରଣପୁର ଥାନା ଅଧୀନକୁ ଚାଲି ଯାଇଥିଲା। ସେହିପରି ୪ ପଞ୍ଚାୟତ ମଧ୍ୟ ଅନୁରୂପ ଭାବେ ରଣପୁର ତହସିଲ ଓ ରଣପୁର ସବ୍‌ରେଜିଷ୍ଟାର ଅଫିସକୁ ଆସିଥିଲା। ୪ଟି ପଞ୍ଚାୟତ ପ୍ରାୟ ୧୨ ବର୍ଷ ତଳେ ପୁନର୍ନିର୍ମାଣ ବ୍ୟବସ୍ଥାରେ

ପୁନର୍ନିର୍ମାଣ ବ୍ୟବସ୍ଥା ବାଟବଣା

- ୧୨ ବର୍ଷ ହେଲା ସ୍ଥାନାନ୍ତର ପ୍ରକ୍ରିୟା ଶେଷ ହେଉନି
- ଦର୍ପନାରାୟଣପୁର ଆର୍‌ଆଇ ଅଫିସରେ ୨ ସବ୍‌ରେଜିଷ୍ଟାର କାର୍ଯ୍ୟାଳୟ
- ଇସି ମିଳୁଛି, ଜମି ରେଜେଷ୍ଟ୍ରି ହେଉଛି ନୟାଗଡ଼ରେ
- ପଟ୍ଟା ଓ ମ୍ୟୁଟେଶନ ହେଉଛି ରଣପୁରରେ
- ୪ ପଞ୍ଚାୟତବାସୀ ଆନ୍ଦୋଳନ ପାଇଁ ପ୍ରସ୍ତୁତ

ନୟାଗଡ଼ ସବ୍‌ରେଜିଷ୍ଟାରରୁ ରଣପୁର ସବ୍‌ରେଜିଷ୍ଟ୍ରାରକୁ ସ୍ଥାନାନ୍ତରିତ ହୋଇଥିଲା। ତେବେ ୧୨ ବର୍ଷ ପରେ ସମ୍ପୃକ୍ତ ପଞ୍ଚାୟତ ସ୍ଥାନାନ୍ତରିତ ହୋଇପାରୁନି।

ଏନେଇ ରଙ୍କଦେଉଳି ଗାଁର ରବି ନାରୟଣ ତ୍ରିପାଠୀ କୁହନ୍ତି, ସରକାରଙ୍କ ପୁର୍ନନିର୍ମାଣ ସମୀକ୍ଷା ଠିକ୍ ଭାବେ ହେଉ ନ ଥିବା ଜଣାପଡିଛି। ଏଣୁ ରଣପୁର ବ୍ଲକର ୪ ପଞ୍ଚାୟତବାସୀ ପ୍ରାୟ ୧୨ ବର୍ଷ ହେଲା ହଇରାଣ ହୋଇ ଆସୁଛନ୍ତି। ଏନେଇ ତୁରନ୍ତ ପଦକ୍ଷେପ ନ ନେଲେ ଲୋକେ ବାଧ୍ୟ ହୋଇ ଆନ୍ଦୋଳନକୁ ଓହ୍ଲାଇବେ। ରଣପୁର ବ୍ଲକର ଭାଇସ୍ ଚେୟାରମ୍ୟାନ ପ୍ରଭାତ ଦଳବେହେରା କୁହନ୍ତି, ନୟାଗଡ଼ ତହସିଲରୁ ପୃଥକ୍ ହୋଇ ରଣପୁର ତହସିଲକୁ ଆସିବା ପରେ ୪ଟି ପଞ୍ଚାୟତ ବାସିନ୍ଦା ହଇରାଣ ହୋଇ ଆସୁଛନ୍ତି। ସରକାର ଏ ଦିଗରେ ପଦକ୍ଷେପ ତୁରନ୍ତ ନେବା ଦରକାର। ଜିଲା ପରିଷଦ ଅଧ୍ୟକ୍ଷ ଦେବାଶିଷ ପଟ୍ଟନାୟକ କୁହନ୍ତି, ପୁର୍ନନିର୍ମାଣ ବ୍ୟବସ୍ଥା ଦ୍ୱାରା ତହସିଲ, ବ୍ଲକ୍, ଥାନା, ସବ୍‌ରେଜିଷ୍ଟାର, ସିଭିଲ କୋର୍ଟ ଗୋଟିଏ ସ୍ଥାନରେ ହେଲେ ବ୍ଲକ୍ ବାସିନ୍ଦା ଉପକୃତ ହେବେ। ତେବେ ରଣପୁର ବ୍ଲକର ୪ ପଞ୍ଚାୟତ ଏବେ ବି ନୟାଗଡ ସବ୍‌ରେଜିଷ୍ଟ୍ରାରରେ ରହିଥିବାରୁ ଅସୁବିଧା ହେଉଛି। ଏହାର ସମାଧାନ ପାଇଁ ଆରଡିସିଙ୍କୁ ଅବଗତ କରାଯାଇଛି ବୋଲି ସେ କହିଛନ୍ତି। ବାଚସ୍ପତି ତଥା ରଣପୁର ବିଧାୟକ ସୁରମା ପାଢ଼ୀ କୁହନ୍ତି, ନୟାଗଡ଼ ତହସିଲରୁ ଦର୍ପନାରାୟଣପୁର ଆରଆଇ ଅଫିସର ୪ଟି ପଞ୍ଚାୟତ ରଣପୁର ତହସିଲକୁ ସ୍ଥାନାନ୍ତରିତ ହୋଇସାରିଛି। ତେବେ ସବୁ ରେକର୍ଡ ସ୍ଥାନାନ୍ତରିତ ହୋଇ ପାରୁ ନ ଥିବାରୁ ଅସୁବିଧା ସୃଷ୍ଟି ହେଉଛି। ଏନେଇ ଜିଲା ପ୍ରଶାସନକୁ ବାରମ୍ବାର ଅବଗତ କରାଯାଇଥିଲେ ମଧ୍ୟ ସୁଫଳ ମିଳିନି। ଏହି ସମସ୍ୟାର ସମାଧାନ ନେଇ ମୁଁ ପ୍ରୟାସ ଜାରି ରଖିଛି ବୋଲି ସେ କହିଛନ୍ତି।

ସେଲ୍‌ଫି କର୍ନର ଧରିତ୍ରୀ

ଆମକୁ ପଠାନ୍ତୁ ଆପଣଙ୍କ ସେଲ୍‌ଫି

metroselfie@gmail.com

@ ଆଦିତ୍ୟ

@ ଚନ୍ଦ୍ରମଣି

@ କାର୍ତ୍ତିକ

ସେଲ୍‌ଫି ପଠାଇବା ସମୟରେ ନିଜର ନାମ ଏବଂ ମୋବାଇଲ ନମ୍ବର ଦେବାକୁ ଭୁଲନ୍ତୁ ନାହିଁ। ଯୋଗ୍ୟବିବେଚିତ ଫଟୋ ପ୍ରକାଶ ପାଇବ।

ବୋଲୋରୋ ଧକ୍କାରେ ବାଇକ୍ ଚାଳକ ମୃତ

ଦଶପଲ୍ଲା,୧୭।୧୦(ପ୍ରକାଶ କୁମାର ପାଣି): ଗୁରୁବାର ଖୋର୍ଦ୍ଧା-ବଲାଙ୍ଗୀର ୫୭ନଂ.ଜାତୀୟ ରାଜପଥର ଦଶପଲ୍ଲା ଥାନା ଅନ୍ତର୍ଗତ ନେଳିଗୁଡ଼ାଠାରେ ଏକ ବୋଲୋରୋ ଧକ୍କାରେ ଜଣେ ବାଇକ୍ ଚାଳକଙ୍କ ମୃତ୍ୟୁ ଘଟିଛି। ମୃତକ ହେଲେ କନ୍ଧମାଳ ଜିଲା ଟିକାବାଲି ଅଞ୍ଚଳର ବିଛ ପ୍ରଧାନ । କନ୍ଧମାଳ ଜିଲା ପିଅନପଡ଼ା ଅଞ୍ଚଳର ଗୋଟିଏ ପରିବାର ଗୁରୁବାର ଜଗା ଦର୍ଶନ ପାଇଁ ନିଜ ଗାଁରୁ ପୁରୀ ଅଭିମୁଖେ ଯାଉଥିଲେ । ଏହି ସମୟରେ ଦଶପଲ୍ଲା ଥାନା ନେଳିଗୁଡ଼ା ନିକଟରେ ଥିବା ଏକ ସ୍କୁଲ ସମ୍ମୁଖରେ ବିଛ ନିଜ ବାଇକ୍ ଧରି ରାସ୍ତାପାର୍ଶ୍ୱରେ ଛିଡ଼ା ହୋଇଥିଲେ । ବୋଲୋରୋଟି ଭାରସାମ୍ୟ ହରାଇ ପ୍ରଥମେ ବିଛଙ୍କୁ ଧକ୍କା ଦେଇଥିଲା। ଏହାପରେ ଜାତୀୟ ରାଜପଥ କଡ଼ରେ ଓଲଟି ପଡ଼ିଥିଲା। ଦଶପଲ୍ଲା ପୋଲିସ ପହଞ୍ଚି ଗୁରୁତର ଥିବା ବିଛଙ୍କୁ ଦଶପଲ୍ଲା ଗୋଷ୍ଠୀ ସ୍ୱାସ୍ଥ୍ୟକେନ୍ଦ୍ରରେ ଭର୍ତ୍ତି କରିଥିଲା । ହେଲେ ଡାକ୍ତର ତାଙ୍କୁ ମୃତ ଘୋଷଣା କରିଥିଲେ। ଏହି ଦୁର୍ଘଟଣାରେ ବୋଲୋରୋରେ ଥିବା ୮ଜଣଙ୍କ ମଧ୍ୟରୁ ୫ ଜଣ ଆହତ ହୋଇଥିଲେ । ଆହତ ବ୍ୟକ୍ତିମାନଙ୍କୁ ଦଶପଲ୍ଲା ଗୋଷ୍ଠୀ ସ୍ୱାସ୍ଥ୍ୟକେନ୍ଦ୍ରରେ ଭର୍ତ୍ତି କରାଯାଇଛି । ଦଶପଲ୍ଲା ପୋଲିସ ତଦନ୍ତ ଜାରି ରଖିଛି।

ସରିଲା କୁମାର ପୂର୍ଣ୍ଣମୀ ଉତ୍ସବ

ଚାନ୍ଦ ପୂଜା ପରେ ଝୁଣାମରା ଦୃଶ୍ୟ ଦେଖିବାକୁ ଭିଡ଼

ଖଣ୍ଡପଡ଼ା,୧୭।୧୦
(ଅଜୟ କୁମାର ମହାରଣା)

କୁମାର ପୂର୍ଣ୍ଣିମା କୁଆଁରୀ ଝିଅମାନଙ୍କ ବହୁ ପ୍ରତୀକ୍ଷିତ ପର୍ବ । ଏହାକୁ ଜହ୍ନି ଓଷା ଭାବେ କୁମାରୀମାନେ ଭାଦ୍ରବ ମାସ ପୂର୍ଣ୍ଣମୀଠାରୁ ଆଶ୍ୱିନ ପୂର୍ଣ୍ଣମୀ ପର୍ଯ୍ୟନ୍ତ ପାଳନ କରି କୁମାର ପୂର୍ଣ୍ଣମୀରେ ଉଦ୍‌ଯାପନ କରିଥାଆନ୍ତି । ଏଥିପାଇଁ ଏକ ମାସ ଧରି କୁମାରୀମାନେ ଆମିଷ ଭକ୍ଷଣଠାରୁ ଦୂରରେ ରହି ଜହ୍ନି ନ ଖାଇ ତୁଳସୀ ଚଉରା ମୂଳେ ଓଷା ପାଳନ କରିଥାଆନ୍ତି । କୁହାଯାଏ କୁମାର ପୂର୍ଣ୍ଣମୀ ତିଥିରେ ଜହ୍ନ ଅନ୍ୟ ଦିନ ଅପେକ୍ଷା ଅଧିକ ଗୋଲ ଓ ସୁନ୍ଦର ଦେଖାଯାଏ । ଏହି ଜହ୍ନକୁ ଦେଖି ସୁନ୍ଦର ତଥା ଗୁଣବାନ ସ୍ୱାମୀଟିଏ ପାଇବା ପାଇଁ କୁଆଁରୀ ଝିଅମାନେ କାମନା କରିଥାଆନ୍ତି ।

ଗୁରୁବାର ଜହ୍ନି ଓଷାର ଉଦ୍‌ଯାପନୀ ଦିବସରେ ଖଣ୍ଡପଡ଼ା, ବେଣାଗାଡ଼ିଆ, କଣ୍ଟିଲୋ, ପଥରଚକଡା, ଧାନଚେଙ୍ଗଡା, ମାଧପୁର, ବାଣପୁର, ସିଧାମୂଳା, ଖଲିସାହି, ମଙ୍ଗଳପୁର, କୋସକା, କିଆଝର ଆଦି ଅଞ୍ଚଳର ବିଭିନ୍ନ ସାହି

ଯୁବତୀମାନେ ଅଞ୍ଜଳି ଟେକୁଛନ୍ତି।

ବସ୍ତିରେ କୁମାରୀମାନେ ଖୁବ୍‌ଧୁମଧାମରେ ଏହି ଓଷା ପାଳନ କରିଥିଲେ । କୁମାରୀମାନେ ଚଉରା ମୂଳେ ଚାନ୍ଦ ପୂଜା ଆରମ୍ଭ କରିବା ସହିତ ପରସ୍ପର ମଧ୍ୟରେ ଉତ୍ସବ ମନାଇଥିଲେ । ରାଣୀଛେଲ୍ଲୀ ପଞ୍ଚାୟତର ମଙ୍ଗଳପୁର ଗ୍ରାମରେ ଚାନ୍ଦ ପୂଜା ଏକ ନିଆରା ଢଙ୍ଗରେ ପାଳନ କରାଯାଏ । ଚାନ୍ଦ ପୂଜା ପରେ ଝିଅମାନଙ୍କ ଝୁଣାମରା ଦୃଶ୍ୟ ଦେଖଣାହାରୀଙ୍କୁ ଆକୃଷ୍ଟ କରିଥାଏ । ଏହି ଦୃଶ୍ୟକୁ ଉପଭୋଗ କରିବାକୁ ମଙ୍ଗଳପୁର ଓ ଏହାର ଆଖପାଖ ଅଞ୍ଚଳର ଲୋକମାନେ ସମାଗମ ହୋଇଥିଲେ । ପଦ୍ମାବତୀ ଅଞ୍ଚଳର ଶିକ୍ଷାବିତ୍ ବିଜୟଲକ୍ଷ୍ମୀ ସାହୁ ଓ କଣ୍ଟିଲୋ ଅଞ୍ଚଳର ଜୟପ୍ରଭାଙ୍କୁ ଏହି ଓଷା କିପରି ପାଳନ କରାଯାଏ ବୋଲି ପଚାରିବାରେ ସେମାନେ କୁହନ୍ତି, ପିଲାଦିନେ ଆମେ କୁମାର ପୂର୍ଣ୍ଣମାକୁ ଜଗି ବସୁଥିଲୁ । ପ୍ରାତଃସ୍ନାନ କରି ନୂଆ କୁଲାରେ ଖଇ, କଦଳୀ, ଆଖୁ ଆଦି ଫଳ ପୁଷ୍ପ ଦେଇ ସୂର୍ଯ୍ୟଙ୍କୁ ପୂଜା କରୁଥିଲୁ । ସନ୍ଧ୍ୟାରେ ଖଇ ଛେନା, କଦଳୀ ଆଦିକୁ ଚକଟି ସୁନ୍ଦର ଚାନ୍ଦଟିଏ ଗଢି ଠିକ୍ ଚାନ୍ଦ ଉଇଁ ଆସିବା ବେଳେ ଚଉରା ମୂଳେ ପୂଜା କରୁଥିଲୁ । ଚାନ୍ଦକୁ ପୂଜା କରିବା ପରେ ପରେ ଆମେ ସେହି ଭୋଗ ଖାଇଦେଉ । ଯଦି କିଛି ବଳିଲା ତାକୁ କବାଟ କୋଣରେ ଲୁଚାଇ ରଖି ପାଣିରେ ପକାଇ ଖୋଜୁ । ଏହି ଖୋଜିବାରେ ଏକ ତାତ୍ପର୍ଯ୍ୟ ରହିଛି । ପାଣିରୁ ଭୋଗ ଖୋଜିବା ବେଳେ ଯଦି ଶାମୁକା ମିଳେ ତେବେ ବିବାହିତା ମହିଳାଙ୍କ ପୁଅ ଓ ଯଦି ଗେଣ୍ଡା ମିଳିଲା ତେବେ ଝିଅ ହେବା ବିଶ୍ୱାସ ଥିଲା । ଅପରପକ୍ଷେ ଚାନ୍ଦ ପୂଜା କରି ଭୋଗ ଶୀଘ୍ର ନ ଖାଇଲେ ବର ବୁଢା ହୋଇ ଯିବ ବୋଲି ଆମମାନଙ୍କ ମନରେ ଧାରଣା ଥାଏ । ହେଲେ ସେଦିନ କୁମାରପୂର୍ଣ୍ଣିମା ଆଜି ନାହିଁ । ସେ ସମୟର ଚଳଣିରେ ପରିବର୍ତ୍ତନ ଆସିଛି । ଝିଅମାନଙ୍କ ମଧ୍ୟରେ ସେହି ନିବିଡତା କି ଭଲ ପାଇବା ଆଉ ନାହିଁ । ଏବେ ସମସ୍ତେ ବ୍ୟସ୍ତ । ଖୁସି ଗପ କରିବାକୁ କାହା ପାଖରେ ସମୟ ନାହିଁ । ସେଥିପାଇଁ ଝିଅମାନେ ଏବେ ଅଲଗା ହୋଇ ପୂଜା କରୁଛନ୍ତି ।

ରୌପ୍ୟ ଅଳଙ୍କାରରେ ମା'ଗଜଲକ୍ଷ୍ମୀ

ଆକର୍ଷଣୀୟ ହେଉଛି ପୂଜାମଣ୍ଡପ

ଗୋଡ଼ିପଡ଼ା ଷଡ଼ଙ୍ଗୀ ସାହିରେ ପୂଜା ପାଉଥିବା ମହାଲକ୍ଷ୍ମୀଙ୍କ ପ୍ରତିମା।

ନୟାଗଡ଼,୧୭।୧୦(ଲୋକନାଥ ମିଶ୍ର)

ନୟାଗଡ଼ ଜିଲାର ଗଜଲକ୍ଷ୍ମୀ ପୂଜାମଣ୍ଡପ ଆକର୍ଷଣୀୟ ହେଉଛି । ଗୋଡ଼ିପଡ଼ା ଷଡ଼ଙ୍ଗୀ ସାହିରେ ୧୫ ବର୍ଷରେ ପହଞ୍ଚିଛି ଗଜଲକ୍ଷ୍ମୀ ପୂଜା । ଏହି ଉତ୍ସବ ଅବସରରେ ୭ ଦିନ ଧରି ସାଂସ୍କୃତିକ ଆସର ଲାଗି ରହିଛି । ଅନ୍ୟପକ୍ଷେ ନୟାଗଡ଼ ସହର ରାଜବଗିଚାସ୍ଥିତ ଲକ୍ଷ୍ମୀବଜାର ପକ୍ଷରୁ ୩୧ତମ ପୂଜା ଉତ୍ସବ ଅନୁଷ୍ଠିତ ହେଉଛି । ଏଥିରେ ମା'ରୌପ୍ୟ ଅଳଙ୍କାରରେ ସଜ୍ଜିତ ହୋଇ ଭକ୍ତଙ୍କୁ ଦର୍ଶନ ଦେଉଛନ୍ତି । ଏହି ଅବସରରେ ୪ଦିନ ଧରି ସାଂସ୍କୃତିକ ଆସର ଲାଗି ରହିଛି ।

ବାଇକ୍ ଚୋର ଜେଲ ଗଲେ

ନୟାଗଡ଼,୧୭।୧୦(ଲୋକନାଥ ମିଶ୍ର):ନୟାଗଡ଼ ଟାଉନ ଥାନା ପୋଲିସ ଜଣେ ବାଇକ୍ ଚୋରଙ୍କୁ ଗିରଫ କରି କୋର୍ଟ ଚାଲାଣ କରିଛି । ଜାମିନ ନାମଞ୍ଜୁର ପରେ ଯଜାଙ୍ଗସାହିର ଅଜୟ ଦାସ(୪୦)ଙ୍କୁ ନୟାଗଡ଼ ସବ୍‌ଜେଲକୁ ପଠାଇ ଦିଆଯାଇଛି । ଖୋର୍ଦ୍ଧା ଜିଲା ବୋଲଗଡ଼ ଥାନା କପାସିଆ ଗାଁର ସୁବ୍ରତ ସାମନ୍ତସିଂହାର ନୟାଗଡ଼ର ଏକ ଘରୋଇ ଅର୍ଥ ଲଗାଣକାରୀ ସଂସ୍ଥାରେ କର୍ମଚାରୀ ଭାବେ କାମ କରୁଛନ୍ତି । ସେ ତ୍ରିନାଥ ଛକସ୍ଥିତ ନିଜ ଭଡ଼ାଘର ସମ୍ମୁଖରେ ବାଇକ୍ ରଖିଥିବାବେଳେ ଚୋରି ହୋଇଥିଲା । ଏନେଇ ଅଭିଯୋଗ ପରେ ପୋଲିସ ଏକ ମାମଲା(ନଂ.୪୦୩/୨୪) ରୁଜୁ କରି ଘଟଣାର ତଦନ୍ତ କରିଥିଲା । ଅଜୟ ବାଇକ୍ ଚୋରାଇ ନେଇ ଗଡାଇ ଗଡାଇ ଦୋକାନରେ ମରାମତି କରିବାକୁ ଦେଇଥିଲେ ବୋଲି ସୂଚନା ମିଳିଛି ।

ଦ.ପୂ. ରେଳପଥ ଟେଣ୍ଡର

ଭାରତର ରାଷ୍ଟ୍ରପତିଙ୍କ ପାଇଁ ଏବଂ ତରଫରୁ ଡିଭିଜନାଲ ରେଲୱେ ମ୍ୟାନେଜର (ଇଏନ୍‌ଡିଜି.), ଦକ୍ଷିଣ ପୂର୍ବ ରେଳପଥ, ଖଡ଼ଗପୁର-୭୨୧୩୦୧ ନିମ୍ନଲିଖିତ କାର୍ଯ୍ୟ ପାଇଁ ସମ୍ପୃକ୍ତ ସାମଗ୍ରୀ ନିମନ୍ତେ ଦର୍ଶିତ ତାରିଖରେ ୧୫.୦୦ ଘଟିକା ପୂର୍ବରୁ ଇ-ଟେଣ୍ଡର ଆହ୍ୱାନ କରୁଛନ୍ତି ଯାହା ସମ୍ପୃକ୍ତ ତାରିଖରେ ୧୫.୩୦ ଘଟିକାରେ ଖୋଲାଯିବ: କ୍ର.ସଂ; ଟେଣ୍ଡର ନଂ.; କାର୍ଯ୍ୟର ବର୍ଣ୍ଣନା; ଟେଣ୍ଡର ମୂଲ୍ୟ; ଅମାନତ ରାଶି; ଖୋଲାଯିବା ତାରିଖ; କାର୍ଯ୍ୟର ସମାପ୍ତି ଅବଧି: (୧); ଇ-କେଜିପି-ସାଉଥ୍-୪୨-୨୦୨୪; ସିନିୟର ଡିଇଏନ୍ (ସାଉଥ୍)/କେଜିପିଙ୍କ ଅଧୀନରେ ନଅ (୦୯) ଟି ଷ୍ଟେଶନରେ ଅତି ପୁରୁଣା/ଧ୍ୱଂସପ୍ରାପ୍ତ ଷ୍ଟିଲ୍ ଟାଙ୍କିଗୁଡ଼ିକୁ ଆର୍‌ସିସି ଓଭରହେଡ୍ ଟାଙ୍କି (୧,୦୦,୦୦୦ ଲିଟର କ୍ଷମତା ପର୍ଯ୍ୟନ୍ତ) ଦ୍ୱାରା ପ୍ରତିବଦଳ କରିବା (୨ୟ କଲ୍); ₹୧୦,୧୪,୨୮,୭୨୧.୨୫; ₹୬,୫୭,୨୦୦.୦୦; ତା୨୯।୧୦।୨୦୨୪; ୧୨ ମାସ । (୨); ଇ-କେଜିପି-ସାଉଥ୍-୪୩-୨୦୨୪; ସିନିୟର ଡିଇଏନ୍(ସାଉଥ୍)/ଖଡ଼ଗପୁରଙ୍କ ଅଧୀନରେ ଖଡ଼ଗପୁର-ବିଏଡ଼ସି ସେକ୍ସନରେ କଣ୍ଟ୍ରାକ୍ଟସ୍ ସେଲ୍ଫ-ପ୍ରପେଲ୍ଡ ରେଲ୍ ତଥା ରୋଡ୍/ମୋବାଇଲ ଫ୍ଲାଶ୍ ବଟ୍ ୱେଲଡିଂ ପ୍ଲାଣ୍ଟ, ଟୁଲ୍ସ, ଇକ୍ୱିପମେଣ୍ଟ ଓ କନଜ୍ୟୁମେବଲ୍ସ ବ୍ୟବହାର କରି ଟ୍ରାଫିକ୍ ବ୍ଲକ୍ ଅଧୀନରେ ସେସ୍/ଇନ୍-ସିଟୁ ଉପରେ ୬୦ କିଗ୍ରା ୯୦ ୟୁଟିଏସ୍ ରେଲ୍ସର ଫ୍ଲାଶ୍ ବଟ୍ ୱେଲଡିଂ; ₹୭୬,୩୮,୮୮୨.୮୭; ₹୧,୩୨,୮୦୦.୦୦; ତା୦୧।୧୧।୨୦୨୪; ୧୮ ମାସ । (୩); ଇ-କେଜିପି-ଏବ୍‌ଲ୍ୟୁ-୩୩-୨୦୨୪; ଖଡ଼ଗପୁର ଡିଭିଜନ ପାଇଁ ୫୦ ମିମି ଗେଜ୍ ହାଟ ଷ୍ଟୋନ୍ ମେଶିନ୍ କ୍ରଶଡ୍ ବାଲାଷ୍ଟ ଯୋଗାଣ ଏବଂ ତାହାକୁ ବାଲୁଡିହ/ବଡ଼ହରୱା ଡିପୋରେ ଲୋଡିଂ କରିବା (୫୧,୬୮୮ ସିୟୁଏମ୍); ₹୬,୭୪,୯୧,୦୮୯.୧୨; ₹୪,୮୭,୫୦୦.୦୦; ୦୧।୧୧।୨୦୨୪; ୦୬ ମାସ । (୪); ଇ-କେଜିପି-ଏବ୍‌ଲ୍ୟୁ-୩୪-୨୦୨୪; ଏଇଏନ୍/ଡବ୍ଲ୍ୟୁଡବ୍ଲ୍ୟୁ/କେଜିପିଙ୍କ କ୍ଷେତ୍ରାଧିକାର ଅଧୀନରେ ଖଡ଼ଗପୁର ସେଟେଲମେଣ୍ଟଠାରେ ୧୪ ଗୋଟି ୧ ଲକ୍ଷ ଗ୍ୟାଲନ୍ କ୍ଷମତାର ଆର୍‌ସିସି ପାଣି ଟାଙ୍କିର ମରାମତି ଓ ପୁନରୁଦ୍ଧାର ସମେତ ପେଣ୍ଟିଂ, ସଫେଇ ତଥା ବିଭିନ୍ନ ଷ୍ଟିଲ୍ ପାଣି ଟାଙ୍କିର ପେଣ୍ଟିଂ; ₹୧,୪୧,୫୨,୪୯୪.୦୦; ₹୨,୨୦,୮୦୦.୦୦; ୦୧।୧୧।୨୦୨୪; ୦୬ ମାସ । (୫); ଇ-କେଜିପି-ଏବ୍‌ଲ୍ୟୁ-୩୫-୨୦୨୪; ଏଡିଇଏନ୍/ଟିଏମ୍‌ଜେଡ୍‌ଙ୍କ କ୍ଷେତ୍ରାଧିକାର ଅଧୀନରେ ପାଂସକୁଡା-ହଳଦିଆ ସେକ୍ସନରେ ୩୨ କିମି ପାଇଁ ବିସିଏମ୍ (୧୯.୨୫୬-୨୮.୬୨୪, ୨୮.୬୨୪-୪୪.୨୨୯ ଏବଂ ୮.୯୩୪-୧୨.୯୨୧) ଏବଂ ଅନ୍ୟାନ୍ୟ ଯାବତୀୟ ପି.ୱେ କାର୍ଯ୍ୟ; ₹୨,୨୪,୧୮,୬୬୪.୬୮; ₹୨,୬୨,୧୦୦.୦୦; ୦୧।୧୧।୨୦୨୪; ୦୬ ମାସ । (୬); ଇ-କେଜିପି-ଏବ୍‌ଲ୍ୟୁ-୩୭-୨୦୨୪; ଏଡିଇଏନ୍/ସେଟଲମେଣ୍ଟ/ଖଡ଼ଗପୁରଙ୍କ କ୍ଷେତ୍ରାଧିକାର ଅଧୀନରେ ରେଲୱେ ପରିତ୍ୟକ୍ତ ସ୍ଲିପର୍ସ ସହିତ ଏଣ୍ଡ ଟୁ ଏଣ୍ଡ ବାଉଣ୍ଡରୀ ୱାଲ୍ ଭାବେ ରିଲିଜ୍ଡ ରେଲୱେ ସ୍ଲିପର୍ସର ଯୋଗାଣ ଓ ଫିକ୍ସିଂ ; ₹୫୫,୩୫,୩୯୯.୫୨; ₹୧,୧୦,୭୦୦.୦୦; ୦୧।୧୧।୨୦୨୪; ୦୪ ମାସ । ସମସ୍ତ ଦସ୍ତାବିଜ ପାଇଁ ଟେଣ୍ଡର ଦସ୍ତାବିଜ ମୂଲ୍ୟ: ଶୂନ୍ୟ । ବିଡିଂ ଆରମ୍ଭ ତାରିଖ: କ୍ର. ସଂ. ୧ ପାଇଁ ତା୧୫।୧୦।୨୦୨୪ରିଖରୁ ତା୨୯।୧୦।୨୦୨୪ରିଖ ୧୫.୦୦ ଘଟିକା ପର୍ଯ୍ୟନ୍ତ । କ୍ର.ସଂ. ୨ରୁ ୬ ପାଇଁ ତା୧୮।୧୦।୨୦୨୪ରିଖରୁ ତା୦୧।୧୧।୨୦୨୪ରିଖ ୧୫.୦୦ ଘଟିକା ପର୍ଯ୍ୟନ୍ତ । ଟେଣ୍ଡରର ସମ୍ପୂର୍ଣ୍ଣ ବିବରଣୀ/ବର୍ଣ୍ଣନା/ବିନିର୍ଦ୍ଦିଷ୍ଟତା ତଥା ନିଜର ବିଡ୍ ଅନଲାଇନରେ ଦାଖଲ କରିବା ପାଇଁ ଆଗ୍ରହୀ ଟେଣ୍ଡରଦାତାମାନେ ୱେବ୍‌ସାଇଟ୍ www.ireps.gov.in ପରିଦର୍ଶନ କରିପାରନ୍ତି । ଏହି କାର୍ଯ୍ୟଗୁଡ଼ିକ ପାଇଁ କୌଣସି ପରିସ୍ଥିତିରେ ମଧ୍ୟ ମାନୁଆଲ୍ ଟେଣ୍ଡର ଗ୍ରହଣ କରାଯିବ ନାହିଁ । ବି.ଦ୍ର.: ସମସ୍ତ ଟେଣ୍ଡରରେ ଅଂଶଗ୍ରହଣ କରିବା ଲାଗି ସମ୍ଭାବ୍ୟ ବିଡଦାତାମାନେ ନିୟମିତ ଭାବେ www.ireps.gov.in ପରିଦର୍ଶନ କରିପାରନ୍ତି । (PR-705)

ଅଭିଯୁକ୍ତ ବ୍ୟକ୍ତିଙ୍କ ହାଜିରା ଆବଶ୍ୟକ କରୁଥିବା ଉଦ୍‌ଘୋଷଣା

(ଧାରା 82 Cr.P.C. ଦେଖନ୍ତୁ)

ଯେହେତୁ, ମୋ ଇଜିଲାସରେ ଅଭିଯୋଗ କରାଯାଇଛି ଯେ ଅଭିଯୁକ୍ତ ୧. ବୀରେନ୍ଦର କୁମାର, ପିତା- ଲଖନ ସିଂହ, ବାସିନ୍ଦା- ଏଚ୍. ନଂ. ଏ-୮, ଗଳି ନଂ. ୧, ଅମନ ନଗର, କାଦିପୁର ଏକ୍ସଟେନ୍ସନ୍, ଦିଲ୍ଲୀ, ୨. ଦିବାକର କରାଡ଼, ପିତା- ଦୟାନିଧି କରାଡ଼, ବାସିନ୍ଦା- ଗ୍ରା- ବୁରିପଦର, ଅନୁଗୁରୁ, ଜିଲ୍ଲା- ଗଜପତି, ଓଡ଼ିଶା ଏଫ୍‌ଆଇଆର୍ ନଂ. ୭୯/୨୦୨୪ ୟୁ/ଏସ୍ ୨୦/୨୫/୨୯ ଏନଡିପିଏସ୍ ଆକ୍ଟ ଥାନା- କ

ସବୁଠି ମା'ଙ୍କ ଆରାଧନା

ସୁନା, ଚାନ୍ଦିମେଢ଼ ଦେଖିବାକୁ ଗହଳି

ମ୍ୟୁନିସିପାଲିଟି କାର୍ଯ୍ୟାଳୟ

ବଣିଆମାଳ ବରାହଲକ୍ଷ୍ମୀ

କେନ୍ଦ୍ରାପଡ଼ା, ୧୭।୧୦ (ଜଗନ୍ନାଥ ଧଳ)

କେନ୍ଦ୍ରାପଡ଼ା ଜିଲା ସାରା ଏବେ ଗଜଲକ୍ଷ୍ମୀ ପୂଜାର ମାହୋଲ। ବିଭିନ୍ନ ପୂଜା ମଣ୍ଡପରେ ଧନଦାତ୍ରୀ ମା' ଗଜଲକ୍ଷ୍ମୀଙ୍କ ପୂଜା ଆରାଧନା ଚାଲିଛି। ଏ ବର୍ଷ ପୂଜା ଉପଲକ୍ଷେ କେନ୍ଦ୍ରାପଡ଼ା ସହର ମଧ୍ୟରେ ସୁଦୃଶ୍ୟ ତୋରଣ ସାଙ୍ଗକୁ ମଣ୍ଡପଗୁଡ଼ିକରେ ଆଖିଝଲସା ଲାଇଟ ସାଜସଜ୍ଜା ଶ୍ରଦ୍ଧାଳୁଙ୍କୁ ଆକର୍ଷିତ କରୁଛି। ବୁଧବାର ରାତ୍ର ସୁଦ୍ଧା ସହରର ସମସ୍ତ ମଣ୍ଡପରେ ମା'ଙ୍କ ଆବାହନୀ ପୂଜା ସରିଥିଲା। ସୁନା ଓ ଚାନ୍ଦିମେଢ଼ରେ ସଜ୍ଜିତ ମା'ଙ୍କୁ ଦେଖିବା ପାଇଁ ଶ୍ରଦ୍ଧାଳୁଙ୍କ ଭିଡ଼ ଆରମ୍ଭ ହୋଇଛି। ମେଢ଼ଗୁଡ଼ିକ ଚାନ୍ଦିରେ ସାଜସଜ୍ଜା ହୋଇଥିବା ବେଳେ କେତେକ ମୂର୍ତ୍ତିରେ ସୁନାର ଆଭୂଷଣ ରହିଛି। ଖଡ଼ିଅଙ୍ଗ, ମାଛ ମାର୍କେଟ, କାକଟମଙ୍ଗଳା, ସାନମଙ୍ଗଳା, ନୂଆ ବସ୍‌ଷ୍ଟାଣ୍ଡ, ଅଯୋଧ୍ୟାନଗର ଆଦି ସ୍ଥାନରେ ଚାନ୍ଦିମେଢ଼ ହୋଇଥିବାବେଳେ ୨୦ରୁ ଊର୍ଦ୍ଧ୍ୱ ସ୍ଥାନରେ ସୁନା ଓ ଚାନ୍ଦିର ଝଲକ ଦେଖିବାକୁ ମିଳିଛି। ଏହାକୁ ଦେଖିବାକୁ ଗହଳି ପରିଲକ୍ଷିତ ହେଉଛି। ଶାନ୍ତିଶୃଙ୍ଖଳା ରକ୍ଷା ପାଇଁ ଜିଲା ପୋଲିସ ପକ୍ଷରୁ ବ୍ୟାପକ ପୋଲିସ ଫୋର୍ସ ମୁତୟନ ହୋଇଛନ୍ତି।

ଏମାନେ କୁହନ୍ତି...

"ସହରର ପୁରୁଣା ବସ୍‌ଷ୍ଟାଣ୍ଡ ପୂଜାର ପ୍ରାୟ ୧୬ବର୍ଷ ପରେ ଖଡ଼ିଅଙ୍ଗ ପୀଠରେ ମା'ଙ୍କ ପୂଜାର୍ଚ୍ଚନା ଆରମ୍ଭ ହୋଇଥିଲା। ଖଡ଼ିଅଙ୍ଗ ଗ୍ରାମବାସୀ ଏଠାରେ ପୂଜା ଆରମ୍ଭ କରିବା ବେଳେ ତାଳ ପତ୍ର ବରଡ଼ା ତାଟି ମାରି ମଣ୍ଡପ ନିର୍ମାଣ ହୋଇଥିଲା। ସେତେବେଳେ ସନ୍ଧ୍ୟାରେ ପେଟ୍ରୋମାକ୍ସ ଲାଇଟ୍‌ରେ ମା'ଙ୍କୁ ଶ୍ରଦ୍ଧାଳୁ ଦର୍ଶନ କରୁଥିଲେ। ଏଠାରେ ପାରମ୍ପରିକ ରୀତିନୀତିକୁ ପ୍ରାଧାନ୍ୟ ଦିଆଯାଇଥାଏ। ଚଳିତବର୍ଷ ସୁଦୃଶ୍ୟ ତୋରଣ ନ ଥିଲେ ମଧ୍ୟ ମା'ଙ୍କ ଚାନ୍ଦିମେଢ଼ ଦେଖିବା ପାଇଁ ବହୁ ଶ୍ରଦ୍ଧାଳୁଙ୍କ ଭିଡ଼ ଜମୁଛି।

– ସରୋଜରାଜ ସିଂହ, ଖଡ଼ିଅଙ୍ଗ ପୂଜା କମିଟି

"ମା'ଙ୍କ ମେଢ଼ ପାଇଁ ୨୦୧୬ ମସିହା ଶେଷ ସୁଦ୍ଧା ମୋଟ ୮୮ କି.ଗ୍ରା.ର ଚାନ୍ଦି ବ୍ୟବହାର ହୋଇଥିଲା। ଚଳିତବର୍ଷ ଏହାର ପରିମାଣ ୧ କୁଇଣ୍ଟାଲକୁ ଟପିଛି। ପୂର୍ବବର୍ଷ ପରି ଭସାଣି ଉତ୍ସବ ଓ ସାଂସ୍କୃତିକ କାର୍ଯ୍ୟକ୍ରମକୁ ଜାକଜମକରେ ପାଳନ ହେବ।

–ହିରଣ୍ୟ କୁମାର ପଣ୍ଡା, କର୍ମକର୍ତ୍ତା, ଖଡ଼ିଅଙ୍ଗ ପୂଜା କମିଟି

"ଏବର୍ଷ ମୂର୍ତ୍ତିନିର୍ମାଣରେ ଚମକ ଆଣିବା ପାଇଁ ବାହାର ରାଜ୍ୟରୁ କାରିଗର ଅଣାଯାଇଛି। ଏଥିସହ ପ୍ରତ୍ୟେକ ସନ୍ଧ୍ୟାରେ ସାଂସ୍କୃତିକ କାର୍ଯ୍ୟକ୍ରମ କରିବାକୁ ଉଦ୍ୟମ ଜାରି ରହିଛି। ପ୍ରତ୍ୟେକ ପୂଜାମଣ୍ଡପରେ ପାରମ୍ପରିକ ବିଧିବିଧାନକୁ ଗୁରୁତ୍ୱ ଦିଆଯାଉଛି।

– ନରେନ୍ଦ୍ର କୁମାର ସାହୁ, କର୍ମକର୍ତ୍ତା, ମା' ବୁଢ଼ୀ ବାସୁଲେଇ ପୂଜା କମିଟି

"ଜିଲାର ଗଣପର୍ବ ଗଜଲକ୍ଷ୍ମୀ ପୂଜା। ସହରର ୬୮ ମଣ୍ଡପରେ ପୂଜୋତ୍ସବ ଚାଲିଥିବା ବେଳେ ତୋରଣ ସାଜସଜ୍ଜା ଆକର୍ଷଣୀୟ ହୋଇଛି। ଏହାକୁ ଦେଖିବା ପାଇଁ ଗ୍ରାମାଞ୍ଚଳ ଓ ଜିଲା ବାହାର ଶ୍ରଦ୍ଧାଳୁ ଆସୁଛନ୍ତି। ସନ୍ଧ୍ୟାରେ ଭିଡ଼ ଅଧିକ ହେବା ସମ୍ଭାବନା ଅଛି। ଆଗକୁ ଭିଡ଼ ଅଧିକ ହେବ। ପ୍ରଶାସନ ପକ୍ଷରୁ ବାହାର ଶ୍ରଦ୍ଧାଳୁଙ୍କ ରାତ୍ରିଯାପନ ପାଇଁ ବ୍ୟବସ୍ଥା କରିଥିଲେ ଭଲ ହୋଇଥାନ୍ତା।

– ସୂର୍ଯ୍ୟକୁମାର ମିଶ୍ର କର୍ମକର୍ତ୍ତା, ଶିବଶକ୍ତି କ୍ଲବ, ମାଧପୁର

"ସହରର ପ୍ରବେଶ ପଥରୁ ଗଳି ରାସ୍ତାରେ ହୋଇଥିବା ମଣ୍ଡପରେ ମା'ଙ୍କ ପୂଜା ବିଧିବିଧାନରେ ଚାଲିଛି। ବିଦ୍ୟୁତ୍ ଚାଳିତ ଆଖିଝଲସା ଗେଟ, ମେଢ଼ ସାଜସଜ୍ଜା ଏଥର ଶ୍ରଦ୍ଧାଳୁଙ୍କୁ ଆକର୍ଷିତ କରୁଛି। ସହରର ପରିମଳ ବ୍ୟବସ୍ଥା ସୁଧାର ପାଇଁ ବ୍ୟବସ୍ଥା ହୋଇଥିଲେ ମଧ୍ୟ ଅଦ୍ୟାବଧି ସମସ୍ତ ସ୍ଥାନରେ ଏହା ପରିଲକ୍ଷିତ ହୋଇନାହିଁ। ରାସ୍ତାରେ ଥିବା ବିଦ୍ୟୁତ୍ ଖୁଣ୍ଟ ଓ ଜବରଦଖଲ ଉଠି ନ ଥିବାରୁ ଭସାଣି ସମୟରେ ବ୍ୟାଘାତ ସୃଷ୍ଟି ହେବା ଆଶଙ୍କା ରହିଛି।

– କ୍ଷେତ୍ରବାସୀ ସାହୁ, କର୍ମକର୍ତ୍ତା, ଦୁହୁରିଆ ପୂଜା କମିଟି

'ଧର୍ମଶାଳା କୃଷକ କଲ୍ୟାଣ ସଙ୍ଗଠନ' ଗଠିତ

କାର୍ଯ୍ୟକ୍ରମରେ ଯୋଗଦେଇଥିବା କର୍ମକର୍ତ୍ତା ଓ ଅନ୍ୟମାନେ।

ଧର୍ମଶାଳା, ୧୭।୧୦ (ବଟକୃଷ୍ଣ ପରିଡ଼ା)

ଧର୍ମଶାଳା ବ୍ଲକ ଜାରକା ପଞ୍ଚାୟତ ଅନ୍ତର୍ଗତ ମା' ଅମରେଶ୍ୱରୀ ପୀଠରେ କୃଷକ ସାଥୀମାନେ କୃଷି ଓ କୃଷକଙ୍କ ବିଭିନ୍ନ ସମସ୍ୟା ନେଇ ଆଲୋଚନା କରିଛନ୍ତି। ଏହି ଅବସରରେ 'ଧର୍ମଶାଳା କୃଷକ କଲ୍ୟାଣ ସଂଗଠନ' ଗଠନ କରାଯାଇଛି। ଏହି ସଙ୍ଗଠନ କୃଷି ଓ କୃଷକଙ୍କ ବିଭିନ୍ନ ସମସ୍ୟା ଲୋକଲୋଚନକୁ ଆଣିବା ସହିତ ଏହାର ସମାଧାନ ପାଇଁ ଉଦ୍ୟମ ଚଳାଇବ ବୋଲି କୁହାଯାଇଛି। ନିର୍ମଳ ଚନ୍ଦ୍ର ପ୍ରଧାନଙ୍କ ସଭାପତିତ୍ୱରେ ଅନୁଷ୍ଠିତ ବୈଠକରେ ବହୁ କୃଷକ ଓ କୃଷକ ସାଥୀ ଯୋଗଦେଇ ନିଜର ମତ ରଖିଥିଲେ। ସେମାନେ କହିଥିଲେ, ଧର୍ମଶାଳା ଅଞ୍ଚଳର ଚାଷୀ ସରକାରଙ୍କ ତରଫରୁ ସୁଲଭ ମୂଲ୍ୟରେ ବିହନ, ସାର, କୀଟନାଶକ ପାଇପାରିନାହାନ୍ତି। ଚାଷୀ ବ୍ୟାଙ୍କ ଓ ସମବାୟ ସମିତିକୁ ଗଲେ ଋଣ ମିଳୁନାହିଁ। ଅଞ୍ଚଳରେ ବିଭିନ୍ନ ପନିପରିବା ଚାଷ ହେଉଥିଲେ ମଧ୍ୟ କୋଲଡ୍ ଷ୍ଟୋରେଜ ନାହିଁ। ଆଗାମୀ ଦିନରେ ଚାଷୀଙ୍କୁ ସୁଲଭ ମୂଲ୍ୟରେ ଓ ଠିକ ସମୟରେ ବିହନ, ସାର, କୀଟନାଶକ ଆଦି ଯୋଗାଇ ନ ଦେଲେ ସଙ୍ଗଠନ ରାସ୍ତାକୁ ଓହ୍ଲାଇବ ବୋଲି ଚେତାବନୀ ଦିଆଯାଇଛି। ଏହି ବୈଠକରେ ଲୋକନାଥ ପଲାଇ, ମନୋଜ କୁମାର ମହାନ୍ତି, ଅଧୀର ଜେନା, ମାନସ ବିଶ୍ୱାଳ, ମନୋଜ ନାୟକ, ଆଦିକନ୍ଦ ସାହୁ, ଗଣେଶ୍ୱର ବେହେରା, କ୍ଷେତ୍ରାନନ୍ଦ ମହାପାତ୍ର, ସୁଦାମ ବେହେରା, ନିରଞ୍ଜନ ସାହୁ, ବସନ୍ତ ଦାସ, ମାଥୁରୀ ସାମଲ, ଶେଷଦେବ ମହାନ୍ତି ଓ ପ୍ରଭାତ ବାରିକ ପ୍ରମୁଖ ଉପସ୍ଥିତ ଥିଲେ।

ପୂର୍ବଛାତ୍ର ଏକତ୍ରୀକରଣ ସଭା

ସଭାରେ ଉପସ୍ଥିତ ଅତିଥି।

କାଏମା, ୧୭।୧୦ (ଶିବପ୍ରସାଦ ମହାନ୍ତି)

ଧର୍ମଶାଳା ବ୍ଲକ ଅନ୍ତର୍ଗତ କାଏମା ସରସ୍ୱତୀ ଶିଶୁ ବିଦ୍ୟାମନ୍ଦିର ପରିସରରେ ଗୁରୁବାର ପୂର୍ବଛାତ୍ର ଏକତ୍ରୀକରଣ ସଭା ଅନୁଷ୍ଠିତ ହୋଇଯାଇଛି। ଏଥିରେ ଶିକ୍ଷା ବିକାଶ ସମିତି ଓଡ଼ିଶାର ପ୍ରାଦେଶିକ ପୂର୍ଣ୍ଣକାଳୀନ କାର୍ଯ୍ୟକର୍ତ୍ତା ଅଶ୍ୱିନୀ କୁମାର ନାୟକ ମୁଖ୍ୟଅତିଥି ଭାବେ ଯୋଗଦେଇ ବିଦ୍ୟାମନ୍ଦିର ପାଇଁ ପୂର୍ବାଛାତ୍ର ପରିଷଦର କର୍ତ୍ତବ୍ୟ ସମ୍ବନ୍ଧରେ ମତବ୍ୟକ୍ତ କରିଥିଲେ। ବିଦ୍ୟାମନ୍ଦିର ପ୍ରଧାନ ଆଚାର୍ଯ୍ୟା ରୀତାରାଣୀ ସ୍ୱାଇଁ ସ୍ୱାଗତ ଭାଷଣ ଦେବା ସହ ଅତିଥି ପରିଚୟ ପ୍ରଦାନ କରିଥିଲେ। ସମ୍ପାଦକ ଚିତ୍ତରଞ୍ଜନ ମଲ୍ଲିକ ମୁଖ୍ୟ ଅତିଥିଙ୍କୁ ସମ୍ବର୍ଦ୍ଧିତ କରିଥିଲେ। ଏହି କାର୍ଯ୍ୟକ୍ରମରେ ୨୫୦ରୁ ଊର୍ଦ୍ଧ୍ୱ ଛାତ୍ରୀଛାତ୍ର ଉପସ୍ଥିତ ଥିଲେ। ପରିଚାଳନା ସମିତି ସମ୍ପାଦକ ଚିତ୍ତରଞ୍ଜନ ମଲ୍ଲିକ ଛାତ୍ରୀଛାତ୍ରଙ୍କୁ ମାର୍ଗଦର୍ଶନ କରିଥିଲେ। ପୂର୍ବତନ ପ୍ରଧାନଆଚାର୍ଯ୍ୟ ହେମନ୍ତ କୁମାର ଜେନା, ବୀରବର ସ୍ୱାଇଁ, ବିଦ୍ୟାମନ୍ଦିରର ପୂର୍ବତନ ସମ୍ପାଦକ ଧ୍ରୁବଚରଣ ପୁଷ୍ଟି, ଅନନ୍ତ ଚରଣ ସ୍ୱାଇଁ, ତପନ କିଶୋର ଷଡ଼ଙ୍ଗୀ, କୁଳମଣି ସ୍ୱାଇଁ ଓ ବର୍ତ୍ତମାନର କୋଷାଧ୍ୟକ୍ଷ ସୁକାନ୍ତ କୁମାର ପଣ୍ଡାଙ୍କ ସମେତ ଅନ୍ୟ ସଦସ୍ୟ କାର୍ଯ୍ୟକ୍ରମରେ ସାମିଲ ହୋଇଥିଲେ। ବିଦ୍ୟାମନ୍ଦିରର ବରିଷ୍ଠ ଆଚାର୍ଯ୍ୟ ଅଜିତ କୁମାର ରାଉତ ଧନ୍ୟବାଦ ଦେଇଥିଲେ।

ଅଣଓଡ଼ିଆ ଦମ୍ପତିଙ୍କୁ ଲୁଟ୍ ମାମଲା: କାର୍ ଚାଳକ ଗିରଫ

ପ୍ରକାଶ ବରାଦ

ପାଣିକୋଇଲି, ୧୭।୧୦ (ବିକାଶ ମଲ୍ଲିକ)

ଅଣଓଡ଼ିଆ ଦମ୍ପତିଙ୍କୁ ଲୁଟ୍ ମାମଲାରେ ପାଣିକୋଇଲି ଥାନା ପୋଲିସ ଜଣେ କାର୍ ଚାଳକଙ୍କୁ ଗିରଫ କରି କୋର୍ଟଚାଲାଣ କରିଛି। ସେ ହେଲେ କଟକ ଜିଲା ବୈଦେଶ୍ୱର ଥାନା ଅନ୍ତର୍ଗତ ବୈଦେଶ୍ୱର ଗ୍ରାମର ପ୍ରକାଶ ବରାଦ(୨୯)।

ବାଙ୍ଗାଲୋରରୁ ତୁଷାର ପ୍ରିୟଦର୍ଶୀ ସସ୍ତ୍ରିକ ଭୁବନେଶ୍ୱର ଏୟାପୋର୍ଟରେ ଓହ୍ଲାଇ ଯୋଡ଼ା ଅଭିମୁଖେ ଯାଉଥିଲେ। ପୂର୍ବରୁ ଭୁବନେଶ୍ୱରର ଏକ ଟ୍ରାଭେଲସରୁ କାର(ଓଡି୦୨ୟୁ ୭୩୧୦) ଯୋଡା ସ୍ଥିତ ତାଙ୍କ ସର୍ମ୍ପକୀୟ ବୁକ କରିଥିଲେ। ଉକ୍ତ ଦମ୍ପତି ପାଣିକୋଇଲି ଥାନା ଅନ୍ତର୍ଗତ ୧୬ ନମ୍ବର ଜାତୀୟ ରାଜପଥର ପୁରୁଣା ଟୋଲଗେଟ ନିକଟରେ ଥିବା ନ୍ୟୁ ଶାନ୍ତି ହୋଟେଲେରେ ମଧ୍ୟାହ୍ନଭୋଜନ ପାଇଁ ଅଟକିଥିଲେ। ମଧ୍ୟାହ୍ନଭୋଜନ ସାରି ପ୍ରାୟ ୧୦ କିମି ଗଲାପରେ ସେମାନେ ତାଙ୍କ ବ୍ୟାଗରେ ରଖିଥିବା ସୁନା ଚେନ, ତିନି ହଳ ସୁନା କାନଫୁଲ ଓ ୨ ହଜାର ଟଙ୍କା ନଥିବା ଦେଖି କାର୍ ଚାଳକଙ୍କୁ ପଚାରିଥିଲେ। ମାତ୍ର ଚାଳକ ଏ ବିଷୟରେ କିଛି ଜାଣି ନ ଥିବା କହିଥିଲା। ଫଳରେ ଦମ୍ପତି କାର ନେଇ ଶାନ୍ତି ହୋଟେଲକୁ ଆସି ସିସିଟିଭି ଫୁଟେଜ୍ ଯାଞ୍ଚ କରିଥିଲେ। ଏହି ସମୟରେ ଚାଳକ ତାଙ୍କ ଜିନିଷ ପତ୍ର କାରରୁ ଓହ୍ଲାଇ ଫେରାର ହୋଇଯାଇଥିଲେ। ଏନେଇ ହୋଟେଲ ମାଲିକ ବ୍ରଜ ଦାଶ ପୋଲିସକୁ ଜଣାଇବା ପରେ ପୋଲିସ ତତ୍‌କ୍ଷଣାତ ଚଣ୍ଡିଖୋଲ ଫାଣ୍ଡିକୁ ଜଣାଇଥିଲେ। ଚଣ୍ଡିଖୋଲ ଫାଣ୍ଡି ଅଧିକାରୀ ଅସିତ ବଳବନ୍ତରାୟ ଚଣ୍ଡିଖୋଲଠାରେ କାରକୁ ଜବତ କରି ପାଣିକୋଇଲି ଥାନା ଜିମା ଦେଇଥିଲେ। ପାଣିକୋଇଲି ପୋଲିସ କାର୍ ଚାଳକଙ୍କୁ ଅଟକ ରଖି ପଚଚରାଉଚରା କରିବାରୁ ଲୋଭରେ ପଡ଼ି ସେ ଚୋରି କରିଥିବା ସ୍ୱୀକାର କରିଥିଲେ। ତାଙ୍କ ନିକଟରୁ ଚୋରି ସୁନା ଓ ଟଙ୍କା ଜବତ କରାଯାଇଥିଲା। ଏନେଇ ଥାନାରେ ଏକ ମାମଲା ନଂ.୪୦୮/୨୪ ରୁଜୁ ହୋଇଥିବା ତଦନ୍ତକାରୀ ଅଧିକାରୀ ଏସ୍‌ଆଇ ପ୍ରକାଶ କୁମାର ପ୍ରଧାନ ସୂଚନା ଦେଇଛନ୍ତି।

ଗଜଲକ୍ଷ୍ମୀ ପୂଜାରେ ନୌଚାଳନା ପ୍ରତିଯୋଗିତା

ବଉଳକଣି ପଞ୍ଚାୟତର ଜମ୍ବୁ –ମାର୍ଶାଘାଇ କେନାଲରେ ନୌ ପ୍ରତିଯୋଗିତା।

ମହାକାଳପଡ଼ା, ୧୭।୧୦ (ପ୍ରତାପ ଚନ୍ଦ୍ର ସ୍ୱାଇଁ)

- ୫ଦିନରେ ୧୬ ଦଳ ଅଂଶ ଗ୍ରହଣ କରିବେ
- ସମସ୍ତ ପ୍ରତିଯୋଗୀ ପାରମ୍ପରିକ ମତ୍ସ୍ୟଜୀବୀ

କେନ୍ଦ୍ରାପଡ଼ା ଜିଲା ମହାକାଳପଡ଼ା ବ୍ଲକ ବଉଳକଣି ପଞ୍ଚାୟତ ସ୍କୁଲ ଘେରିଠାରେ ନେତାଜୀ ୟୁନାଇଟେଡ୍ ୟୁଥ କ୍ଲବ୍ ପକ୍ଷରୁ ଗଜଲକ୍ଷ୍ମୀ ପୂଜା ଅବସରରେ ନୌଚାଳନା ପ୍ରତିଯୋଗିତା ଅନୁଷ୍ଠିତ ହେଉଛି। ଏହି ଅବସରରେ ବିଭିନ୍ନ ଅଞ୍ଚଳରୁ ନୌପ୍ରତିଯୋଗୀମାନେ ଉପସ୍ଥିତ ରହି ଜମ୍ବୁ–ମାର୍ଶାଘାଇ ମୁଖ୍ୟ କେନାଲରେ ୧ କି.ମି. ପର୍ଯ୍ୟନ୍ତ ପ୍ରତି ଡିଙ୍ଗିରେ ୭ଜଣ ଅଂଶଗ୍ରହଣ କରି ନିଜ ନିଜର ପ୍ରତିଭା ପ୍ରଦର୍ଶନ କରିଛନ୍ତି। ଗୁରୁବାର ଅପରାହ୍ନରେ ବଡିଘର ପଞ୍ଚାୟତର ବଡ଼ ଟୁବି ଓ ଛପାଲି ଦଳ ମଧ୍ୟରେ ପ୍ରତିଯୋଗିତା ଅନୁଷ୍ଠିତ ହୋଇଥିଲା। ଏହି ପ୍ରତିଯୋଗିତାରେ ବଡିଘର ଟୁବି ଦଳ ଆଗରେ ରହିଛି। ପର୍ଯ୍ୟାୟକ୍ରମେ ଏହି ପ୍ରତିଯୋଗିତା ୫ ଦିନରେ ମୋଟ ୧୬ ଦଳ ଅଂଶ ଗ୍ରହଣ କରିବେ ବୋଲି ଅନୁଷ୍ଠାନ ପକ୍ଷରୁ ସୂଚନା ମିଳିଛି। ଶେଷରେ ଚାମ୍ପିୟନ ଦଳକୁ ଟ୍ରଫି ସହ ଆର୍ଥିକ ରାଶି ପ୍ରଦାନ କରାଯିବ ବୋଲି ଅନୁଷ୍ଠାନ ପକ୍ଷରୁ ସୂଚନା ମିଳିଛି। ବିଶେଷକରି ଉପକୂଳ ଅଞ୍ଚଳରେ ବହୁସଂଖ୍ୟାରେ ମତ୍ସ୍ୟଜୀବୀ ମାଛ ଧରି ପରିବାର ଚଳାଉଛନ୍ତି। ତେବେ ଅନୁଷ୍ଠାନ ପକ୍ଷରୁ ସୂଚନା ଅନୁସାରେ ନଦୀନାଳ ଘେରା ଅଞ୍ଚଳରେ ଦୈବୀ ଦୁର୍ବିପାକ, ବିପର୍ଯ୍ୟୟ ସମୟରେ ଗଭୀର ସମୁଦ୍ରରେ ସାମୁଦ୍ରିକ ଝଡ଼କୁ ସାମ୍ନା କରିବା ଓ ସାହାସର ସହିତ ପ୍ରତିକୂଳ ପରିସ୍ଥିତିରେ ତାଲିମପ୍ରାପ୍ତ ମତ୍ସ୍ୟଜୀବୀମାନେ କୂଳକୁ ଫେରିବେ ବୋଲି କହିଛନ୍ତି ସ୍ଥାନୀୟ ଲୋକମାନେ। ଏହି ପ୍ରତିଯୋଗିତାରେ ସ୍ଥାନୀୟ ମତ୍ସ୍ୟଜୀବୀମାନେ ନୌପ୍ରତିଯୋଗିତରେ ଅଂଶ ଗ୍ରହଣ କରିଥିଲେ।

ଆଦର୍ଶ ପାଠାଗାର ଉଦ୍‌ଘାଟିତ

ପ୍ରୀତିପୁର, ୧୭।୧୦ (ସୁଶାନ୍ତ ବେହୁରିଆ)

ଯାଜପୁର ଜିଲା ଦଶରଥପୁର ବ୍ଲକ୍ ନୂଆଗାଁସ୍ଥିତ ଗାୟତ୍ରୀ ଶକ୍ତିପୀଠରେ ଗୁରୁବାର ଆଦର୍ଶ ପାଠାଗାର ଉଦ୍‌ଘାଟିତ ହୋଇଯାଇଛି। ଶିକ୍ଷାବିତ, ବୁଦ୍ଧିଜୀବୀ, ଛାତ୍ରଛାତ୍ରୀ ଓ ପୁସ୍ତକ ପ୍ରେମୀ ନିୟମିତ ପାଠାଗାରକୁ ଆସି ପୁସ୍ତକ ପ୍ରତି ସେମାନଙ୍କ ଶ୍ରଦ୍ଧା, ଭଲପାଇବା ବୃଦ୍ଧି କରିବା ନିମନ୍ତେ ପାଠାଗାର ପ୍ରତିଷ୍ଠା କରାଯାଇଛି ବୋଲି ପ୍ରତିଷ୍ଠାତା ଧୀରେନ୍ଦ୍ର ମଲ୍ଲିକ କହିଛନ୍ତି। ବର୍ତ୍ତମାନ ପାଠାଗାରଟି ପାଲଟପୁର ପଞ୍ଚାୟତର ନୀଳକଣ୍ଠପୁର ଗ୍ରାମରେ ଅସ୍ଥାୟୀ ରୂପେ କାର୍ଯ୍ୟକରିବ। ଏହି କାର୍ଯ୍ୟକ୍ରମରେ ସାହିତ୍ୟିକ ଡ. ବାସୁଦେବ ମିଶ୍ର, ଖବରଦାତା ଉମାକାନ୍ତ ଧଳ, ଗୀତିକାର ସାବିତ୍ରୀ ମଲ୍ଲିକ, କଣ୍ଠଶିଳ୍ପୀ ଜୟଦେବ ନାଥ, ସଙ୍ଗୀତ ନିର୍ଦ୍ଦେଶକ ବିଶ୍ୱମ୍ଭର ନାୟକ, ସାମାଜିକ କର୍ମୀ ମହେଶର ସାହୁ ଓ ଦେବେନ୍ଦ୍ର ଦାଶ ପ୍ରମୁଖ ଯୋଗଦେଇ ବକ୍ତବ୍ୟ ପ୍ରଦାନ କରିଥିଲେ। ଗାୟତ୍ରୀ ପୀଠ ପରିଚାଳିକା ମମତା ସାହୁ କାର୍ଯ୍ୟକ୍ରମ ପରିଚାଳନାରେ ସହଯୋଗ କରିଥିଲେ।

ଭଲିବଲ୍ ପ୍ରତିଯୋଗିତାରେ କେନ୍ଦ୍ରାପଡ଼ା ଚାମ୍ପିୟନ

କେନ୍ଦ୍ରାପଡ଼ା, ୧୭।୧୦ (ଜଗନ୍ନାଥ ଧଳ)

ରାଜ୍ୟସ୍ତରୀୟ ବିଦ୍ୟାଳୟ ସମୂହ ଭଲିବଲ ପ୍ରତିଯୋଗିତା ଗଜପତି ଜିଲାର ପାରଳାଖେମୁଣ୍ଡିରେ ଅନୁଷ୍ଠିତ ହୋଇଥିଲା। ଗତ ୬ରୁ ୯ତାରିଖ ପର୍ଯ୍ୟନ୍ତ ଅନୁଷ୍ଠିତ ଏହି ପ୍ରତିଯୋଗିତାରେ କେନ୍ଦ୍ରାପଡ଼ା ଜିଲା ଚାମ୍ପିୟନ ହୋଇଛି। ପ୍ରତିଯୋଗିତାରେ ବାଳକ ବିଭାଗରେ ରାଜ୍ୟର ୩୦ଟି ଜିଲା ସମେତ ଭୁବନେଶ୍ୱରକୁ ମିଶାଇ ୩୧ଟି ଦଳ ଅଂଶଗ୍ରହଣ କରିଥିଲେ। ସେହିପରି ବାଳିକା ବିଭାଗରେ ମୋଟ ୧୭ଟି ଦଳ ଅଂଶଗ୍ରହଣ କରିଥିଲେ। ବାଳକ ବିଭାଗରେ ୧୭ବର୍ଷରୁ କମ ବର୍ଗରେ କେନ୍ଦ୍ରାପଡ଼ା ଓ ଅନୁଗୋଳ ମଧ୍ୟରେ ଫାଇନାଲ ମ୍ୟାଚ ଅନୁଷ୍ଠିତ ହୋଇଥଲା। କେନ୍ଦ୍ରାପଡ଼ା–ଅନୁଗୋଳ ଜିଲାକୁ ପରାସ୍ତ କରି ଚାମ୍ପିୟନ ହୋଇଥିଲା। ସେହିପରି ୧୭ବର୍ଷରୁ କମ୍ ବର୍ଗର ବାଳିକା ବିଭାଗର ଫାଇନାଲ ମ୍ୟାଚ୍‌ରେ କେନ୍ଦ୍ରାପଡ଼ା ଜିଲାର ପ୍ରତିଯୋଗୀ ଢେଙ୍କାନାଳ ଜିଲା ଟିମ୍‌କୁ ହରାଇ ଚାମ୍ପିୟନ ହୋଇଥିଲା। ଉଦ୍‌ଯାପନୀ ଉତ୍ସବରେ କେନ୍ଦ୍ରାପଡ଼ା ଜିଲାର ବାଳିକା ଓ ବାଳକ ବିଭାଗର ଚାମ୍ପିୟନ ଦଳକୁ ଗଜପତି ଏସ୍‌ପି ସ୍ୱାଥୀ ଏସ. କୁମାରଙ୍କଠାରୁ ଚାମ୍ପିୟନ ଟ୍ରଫି ଗ୍ରହଣ କରିଥିଲେ। ଏହି ପ୍ରତିଯୋଗିତାରେ କେନ୍ଦ୍ରାପଡ଼ାର ଜିଲା ଶାରିରୀକ ଶିକ୍ଷା ଅଧିକାରୀ ସ୍ମିତା ପ୍ରତିଭା ସାହୁ, ପରିଚାଳକ ସୁଶାନ୍ତ କୁମାର ଦାସ, ଅନ୍ନପୂର୍ଣ୍ଣା ଜେନା, ସୌଦାମିନୀ ମଲ୍ଲିକ ପ୍ରମୁଖ ଯୋଗଦେଇଥିଲେ। ଉଭୟ ବାଳିକା ଓ ବାଳକ ଦଳର କୋଚ ଭାବେ ଉତ୍କଳ ମହାପାତ୍ର ଯୋଗଦେଇ ଥଲେ।

ଅତିଥିଙ୍କ ଗହଣରେ ଚାମ୍ପିୟନ ହୋଇଥିବା ବାଳିକା ଓ ବାଳକ ବିଭାଗର ଖେଳାଳିମାନେ।

ବାତ୍ୟା ଆଶଙ୍କା ନେଇ ଚିନ୍ତାରେ ଚାଷୀ

ପ୍ରବଳ ବର୍ଷା ହେଲେ ଫସଲ ନଷ୍ଟ ହେବ

ପଟ୍ଟାମୁଣ୍ଡାଇ, ୧୭।୧୦ (କଳ୍ପତରୁ ନାୟକ)

ଓଡ଼ିଶାର ଉପକୂଳ ଜିଲାଗୁଡ଼ିକରେ ୧୯୯୯ ଅକ୍ଟୋବର ୨୯ରେ ମହାବାତ୍ୟା ଭୟଙ୍କର ବିପର୍ଯ୍ୟୟ ଘଟାଇବା ଘଟଣା ଲୋକଙ୍କ ମନରୁ ଏ ପର୍ଯ୍ୟନ୍ତ ଲିଭି ନାହିଁ। ପୁଣି ଅକ୍ଟୋବର ୨୨ବେଳକୁ କେନ୍ଦ୍ରୀୟ ବଙ୍ଗୋପସାଗରରେ ଏକ ଲଘୁଚାପ କ୍ଷେତ୍ର ସୃଷ୍ଟି ହେବାର ସମ୍ଭାବନା ରହିଛି ବୋଲି ଅନ୍ତର୍ଜାତୀୟ ପାଣିପାଗ ମଡେଲ ପକ୍ଷରୁ ଆକଳନ କରାଯାଇଛି। ଭୁବନେଶ୍ୱର ଆଞ୍ଚଳିକ ପାଣିପାଗ କେନ୍ଦ୍ରର ନିର୍ଦ୍ଦେଶିକା ମନୋରମା ମହାନ୍ତିଙ୍କ ସୂଚନାନୁସାରେ, ୨୩ ତାରିଖରେ ଲଘୁଚାପ ଓ ୨୪ ତାରିଖରେ ଅବପାତରେ ପରିଣତ ହୋଇ

ମୁହାଣରେ ଓଲଟିଥିବା ଡଙ୍ଗାରୁ ମଦ, ସିଗାରେଟ୍ ଜବତ

ଜଣେ ନିଖୋଜ

ପାରାଦୀପ,୧୭।୧୦(ଶରତ ରାଉତ)

ପାରାଦୀପ ମାଛଧରା ବନ୍ଦର ପାଖ ମହାନଦୀ ମୁହାଣରେ ଗୁରୁବାର ଖରାବେଳେ ଏକ ଟାପା ଡଙ୍ଗା ଓଲଟି ପଡିଥିବା ବେଳେ ସେଥିରୁ ବହୁ ପରିମାଣର ବିଦେଶୀ ମଦ ଓ ସିଗାରେଟ ମିଳିଥିବା ଚର୍ଚ୍ଚା ହେଉଛି। ଉକ୍ତ ଡଙ୍ଗାରେ ଥିବା ୩ ଜଣଙ୍କ ମଧ୍ୟରୁ ଜଣେ ଯୁବକ ନିଖୋଜ ହୋଇଯାଇଥିବାବେଳେ ୨ ଜଣ ନିଜ ଉଦ୍ୟମରେ କୂଳକୁ ଫେରିଆସିଛନ୍ତି। ନିଖୋଜ ଯୁବକ ଜଣକ ହେଲେ ଷଣ୍ଢକୁଦ ନୋଳିଆସାହି ବସ୍ତିର ଗୋପିଲୀ ଶ୍ରୀନୁ(୨୦)। ଖବରମିଳିବା ପରେ ନୋଳିଆ ବୋଟ୍, ମେରାଇନ ପୋଲିସ ଓ କୋଷ୍ଟଗାର୍ଡ ପକ୍ଷରୁ ଗୋପିଲୀଙ୍କୁ ଖୋଜା ଚାଲିଛି। ରିପୋର୍ଟ ଲେଖା ହେବା ସୁଦ୍ଧା ତାଙ୍କର କୌଣସି ସନ୍ଧାନ ମିଳି ନ ଥିଲା। ତେବେ ଓଲଟି ପଡ଼ିଥିବା ଡଙ୍ଗାକୁ କୂଳକୁ ଅଣାଯାଇ ବନ୍ଧାଯାଇଥିବା ଅବସ୍ଥାରେ ଥିବା ଚୋରା ମଦ ଓ ସିଗାରେଟ୍ କାର୍ଟୁନଗୁଡ଼ିକୁ ଯୁଦ୍ଧକାଳୀନ ଭିତ୍ତିରେ ଅନ୍ୟ ଏକ ଡଙ୍ଗାକୁ ସ୍ଥାନାନ୍ତରିତ କରାଯାଇଛି। ସୂଚନାପାଇ ଗଣମାଧ୍ୟମ ପ୍ରତିନିଧି ପହଞ୍ଚିବା ପରେ ମେରାଇନ ପୋଲିସ, ମତ୍ସ୍ୟବିଭାଗର କର୍ମଚାରୀମାନେ ତରବରିଆଭାବେ ଚୋରା ସାମଗ୍ରୀ ସ୍ଥାନାନ୍ତର କରାଯାଇଥିବା ଡଙ୍ଗାକୁ କୂଳରୁ ହଟେଇ ଦେଇଛନ୍ତି। ଏନେଇ ଥାନାରେ କୌଣସି ମାମଲା ରୁଜୁ ହୋଇ ନ ଥିବା ବେଳେ କୂଳକୁ ଫେରିଥିବା ବ୍ୟକ୍ତିମାନେ ହେଲେ ଡଙ୍ଗା ମାଲିକ ପାରା ଶ୍ରୀନୁ ଓ ଗାରିକିନା ଭାଥୁଡୁ। ଭାଥୁଡୁଙ୍କୁ ଏହି ଚୋରା ମଦ ଓ ସିଗାରେଟ୍ କାରବାରର ମୁଖ୍ୟ ଅଭିଯୁକ୍ତ ବୋଲି କୁହାଯାଉଥିବା ବେଳେ ସେ ଜଣେ ବିଶିଷ୍ଟ ରାଜନେତାଙ୍କ ପାଖଲୋକ ବୋଲି ଜଣାପଡିଛି। ଏ ସମ୍ପର୍କରେ ସାମୁଦ୍ରିକ ମତ୍ସ୍ୟ ଅଧିକାରୀ ବିଜୟ କର କୁହନ୍ତି, ବୁଡ଼ିଯାଇଥିବା ଡଙ୍ଗା ମାଛଧରା ଡଙ୍ଗା ବୋଲି ପଞ୍ଜୀକରଣ ହୋଇଛି। ସେଥିରୁ କିଛି ମଦ ଓ ସିଗାରେଟ ମିଳିଛି। ଏ ପ୍ରସଙ୍ଗରେ ମେରାଇନ ଥାନାଧିକାରିଣୀ ସୁଜାତା ବେହେରା କହିଥିଲେ, ମୁଁ ଛୁଟିରେ ଅଛି ଏ ବିଷୟରେ କିଛି ଜାଣିନାହିଁ। ଘଟଣା ସମ୍ପର୍କରେ ଜଗତସିଂହପୁର ଏସ୍‌ପି ଭବାନୀଶଙ୍କର ଉଦ୍‌ଗାତାଙ୍କୁ ପଚାରିଲେ କୁହନ୍ତି, ଅଳ୍ପ କିଛି ବିଦେଶୀ ମଦ ଓ ସିଗାରେଟ୍ ଜବତ ହୋଇଛି। ଅଧିକ ତଦନ୍ତ ପାଇଁ କଷ୍ଟମ ବିଭାଗର ସହାୟତା ନିଆଯାଇଛି। ପୋଲିସର ଏକ ସ୍ୱତନ୍ତ୍ର ଟିମ୍ ଏହା ଉପରେ ତଦନ୍ତ କରିବ।

ବୁଡ଼ିଯାଇଥିବା ଡଙ୍ଗାରୁ ବାହାର କରାଯାଇଥିବା ସିଗାରେଟ୍ ।

ସୂଚନାଯୋଗ୍ୟ, ପାରାଦୀପ ବନ୍ଦର ଆଙ୍କରେଜ ଏରିଆରେ ସବୁବେଳେ ବିଦେଶୀ ପଣ୍ୟବାହୀ ଜାହାଜ କିଛି ସମୟ ପାଇଁ ଅଟକି ଥାନ୍ତି। ସେହି ସମୟରେ ଜାହାଜର ନାବିକଙ୍କୁ ବିଭିନ୍ନ ଲୋଭନୀୟ ସାମଗ୍ରୀ, ମୋବାଇଲ ସିମ୍ କାର୍ଡ ଆଦି ଏହି ଟାପା ଡଙ୍ଗା ଜରିଆରେ ଯୋଗାଇ ଦିଆଯାଏ। ପ୍ରତିବଦଳରେ ଜାହାଜ ତେଲ, ବିଦେଶୀ ମଦ, ସିଗାରେଟ, ଜାହାଜ ସ୍କ୍ରାବ ଭଳି ସାମଗ୍ରୀ ସଂଗ୍ରହ କରାଯାଇ ଖୋଲା ବଜାରରେ ବିକ୍ରି କରାଯାଏ। ଏପରି କାରବାର ମତ୍ସ୍ୟ ବିଭାଗ, ମେରାଇନ ପୋଲିସ ଓ ଅନ୍ୟ ବିଭାଗୀୟ ଅଧିକାରୀଙ୍କ ଜ୍ଞାତସାରରେ ଚାଲିଥିବା ଅଭିଯୋଗ ହୁଏ। ଗତ ୨୦୧୬ରେ ଏମିତି ଏକ ଚୋରା ତେଲ ଡଙ୍ଗାରେ ଅର୍ଥ କାରବାରକୁ ନେଇ ଜଣଙ୍କୁ ହତ୍ୟା କରାଯାଇଥିବା ଅଭିଯୋଗ ହୋଇଥିଲା। ଏହାସତ୍ତ୍ୱେ ସମୁଦ୍ରରେ ଅବାଧରେ ଏମିତି ଚୋରା କାରବାର ଚାଲିଛି।

ଅଳପୁଆରେ କ୍ଲଷ୍ଟରସ୍ତରୀୟ ସୁରଭି

ସୁରଭି କାର୍ଯ୍ୟକ୍ରମରେ ଯୋଗଦେଇଥିବା ଅତିଥି ଓ ଅନ୍ୟମାନେ।

ପଟ୍ଟାମୁଣ୍ଡାଇ, ୧୭।୧୦(କଳ୍ପତରୁ ନାୟକ)

ପଟ୍ଟାମୁଣ୍ଡାଇ ବ୍ଲକ ଅନ୍ତର୍ଗତ ଅଳପୁଆ ନୋଡାଲ ହାଇସ୍କୁଲଠାରେ ଅଳପୁଆ କ୍ଲଷ୍ଟରସ୍ତରୀୟ ସୁରଭି ଅନୁଷ୍ଠିତ ହୋଇଯାଇଛି। ସିଆର୍‌ସିସି ପ୍ରଦୀପ ତରାଇଙ୍କ ପୌରୋହିତ୍ୟରେ ଆୟୋଜିତ ଉଦ୍‌ଘାଟନ ଉତ୍ସବରେ ପଟ୍ଟାମୁଣ୍ଡାଇ ବ୍ଲକ ବିଆର୍‌ସିସି ଚନ୍ଦ୍ରଶେଖର ତ୍ରିପାଠୀ ମୁଖ୍ୟଅତିଥି, ସିଆର୍‌ସିସି ମଳୟ ଜେନା ମୁଖ୍ୟବକ୍ତା, ତରଡ଼ିପାଳ ସମିତିସଭ୍ୟ ନିରଞ୍ଜନ ବାରିକ, ସିଆର୍‌ସିସି ସଂଘମିତ୍ରା ନାୟକ, ସିଆର୍‌ସିସି ସଞ୍ଜୟ ସାହୁ, ସିଆର୍‌ସିସି ଲକ୍ଷ୍ମଣ ସେଠୀ, ପୂର୍ବତନ ପ୍ରଧାନ ଶିକ୍ଷକ ଭାବଗ୍ରାହୀ ଦାଶ, ସିଆରସିସି ବିନୟ ଦାସ ପ୍ରମୁଖ ସମ୍ମାନିତ ଅତିଥି ଭାବେ ଯୋଗଦେଇ ଶିଶୁମାନଙ୍କ ଅନ୍ତର୍ନିହିତ ପ୍ରତିଭା ବିକାଶ ପାଇଁ ଶିଶୁ ମହୋତ୍ସବ ସୁରଭି ଏକ ବଳିଷ୍ଠ ପଦକ୍ଷେପ ବୋଲି ମତ ପ୍ରକାଶ କରିଥିଲେ। ସିଦ୍ଧ ମହାପୁରୁଷ ଉପ୍ରା ସ୍କୁଲ ପ୍ରଧାନ ଶିକ୍ଷକ ନିରଞ୍ଜନ ବିଶ୍ୱାଳ ସ୍ୱାଗତ ଭାଷଣ ଓ ଦାମୋଦରପାଟଣା ପ୍ରାଥମିକ ବିଦ୍ୟାଳୟ ପ୍ରଧାନ ଶିକ୍ଷକ ବିଚିତ୍ରାନନ୍ଦ ବେହେରା ଅତିଥି ପରିଚୟ ପ୍ରଦାନ କରିଥିଲେ। ଶେଷରେ ସହକାରୀ ଶିକ୍ଷୟିତ୍ରୀ ସତ୍ୟବତୀ ସାହୁ ଧନ୍ୟବାଦ ଦେଇଥିଲେ। ସିଆର୍‌ସିସି ପ୍ରଦୀପ ତରାଇଙ୍କ ପୌରୋହିତ୍ୟରେ ଆୟୋଜିତ ଉଦ୍‌ଯାପନୀ ଉତ୍ସବରେ ପଟ୍ଟାମୁଣ୍ଡାଇ ବ୍ଲକ ଏବିଇଓ ପ୍ରେମବାଳା ମହାପାତ୍ର, ପୂର୍ବତନ ନୋଡାଲ ପ୍ରଧାନ ଶିକ୍ଷକ ସଚିତ୍ର ବେହୁରା ମୁଖ୍ୟବକ୍ତା, ଏବିଇଓ ସୁନୀତି ଦାଶ, ଅଳପୁଆ ନୋଡାଲ ପ୍ରଧାନ ଶିକ୍ଷୟିତ୍ରୀ ସୁକାନ୍ତୀ ନାଥ ଶର୍ମା, ସରପଞ୍ଚ ପଦ୍ମିନୀ ବେହେରା, ସାମାଜିକ କର୍ମୀ ନରେନ୍ଦ୍ର ଧଳ, ତରଡ଼ିପାଳ ନୋଡାଲ ହାଇସ୍କୁଲ ପ୍ରଧାନ ଶିକ୍ଷୟିତ୍ରୀ ମୁକ୍ତା ବେହେରା ପ୍ରମୁଖ ସମ୍ମାନିତ ଅତିଥି ଭାବେ ଯୋଗଦେଇ ବିଭିନ୍ନ ପ୍ରତିଯୋଗିତାରେ କୃତିତ୍ୱ ଅର୍ଜନ କରିଥିବା ଛାତ୍ରୀଛାତ୍ରଙ୍କୁ ପୁରସ୍କାର ବିତରଣ କରିଥିଲେ। ଶିକ୍ଷୟିତ୍ରୀ ନିବେଦିତା ସ୍ୱାଗତ ଭାଷଣ, ସହକାରୀ ଶିକ୍ଷକ ଚିରଞ୍ଜିବି ସାହୁ ଅତିଥି ପରିଚୟ ପ୍ରଦାନ କରିଥିଲେ। ଶେଷରେ ସନ୍ତୋଷ ପଣ୍ଡା ଧନ୍ୟବାଦ ଦେଇଥିଲେ।

ଜବରଦଖଲ ଉଚ୍ଛେଦ ପାଇଁ ଗ୍ରାମବାସୀଙ୍କ ଦାବି

- ତହସିଲଦାରଙ୍କ ନିକଟରେ ଲିଖିତ ଅଭିଯୋଗ
- ଗଣ ଆନ୍ଦୋଳନ ପାଇଁ ଚେତାବନୀ

ନାଉଗାଁ,୧୭।୧୦ (ସୁଧା ବେହୁରା)

ନାଉଗାଁ ତହସିଲ ଅନ୍ତର୍ଗତ ଓଷକଣା ପଞ୍ଚାୟତର ପୁରୁଣା ଭଟଣାରେ ଗ୍ରାମ୍ୟରାସ୍ତା ନିର୍ମାଣ ହୋଇପାରୁନାହିଁ। ଏ ନେଇ ଗ୍ରାମବାସୀଙ୍କ ମଧ୍ୟରେ ଅସନ୍ତୋଷ ଦେଖାଯିବା ସହ ଗୁରୁବାର ତହସିଲଦାର ଶିଭାଶିଷ ପରିଡାଙ୍କ ନିକଟରେ ଲିଖିତ ଅଭିଯୋଗ କରାଯାଇଛି। ସେମାନଙ୍କ ଅଭିଯୋଗ ମୁତାବକ, କେତେଜଣ ଲୋକ ସରକାରୀ ସ୍ଥାନକୁ ଜବରଦଖଲ କରି ରଖିଛନ୍ତି। ଫଳରେ ରାସ୍ତା ନିର୍ମାଣରେ ବାଧକ ସାଜିଛି। ଏସଂକ୍ରାନ୍ତରେ ୨୭ ଅଗଷ୍ଟ ୨୦୨୪ରେ ଜିଲାପାଳଙ୍କ ଜନଶୁଣାଣି ଶିବିରରେ ଅଭିଯୋଗ କରାଯାଇଥିଲା। କିନ୍ତୁ ଏପର୍ଯ୍ୟନ୍ତ କୌଣସି କାର୍ଯ୍ୟାନୁଷ୍ଠାନ ଗ୍ରହଣ କରାଯାଇ ନାହିଁ। ତେଣୁ ଜବରଦଖଲ କରାଯାଇଥିବା ସ୍ଥାନକୁ ଉଚ୍ଛେଦ କରାଯାଇ ଗ୍ରାମ୍ୟ ରାସ୍ତା ନିର୍ମାଣରେ ସହଯୋଗ କରିବା ପାଇଁ ଅଭିଯୋଗପତ୍ରରେ ଦର୍ଶାଯାଇଛି। ଏହାସତ୍ତ୍ୱେ ପ୍ରଶାସନ ତରଫରୁ ଯଦି ଜବରଦଖଲ ଉଚ୍ଛେଦ କରା ନ ଯାଏ, ତେବେ ଗ୍ରାମବାସୀ ମୁଖ୍ୟମନ୍ତ୍ରୀଙ୍କ ଜନଶୁଣାଣି ଶିବିରରେ ଅଭିଯୋଗ କରିବା ସହ ତହସିଲ କାର୍ଯ୍ୟାଳୟ ଆଗରେ ଗଣଧାରଣା ଦେବା ପାଇଁ ଚେତାବନୀ ଦେଇଛନ୍ତି। ଗ୍ରାମର ଆଶିଷ କୁମାର ଜେନା, ବସନ୍ତ ମହାନ୍ତି, ମୁନା ସ୍ୱାଇଁ, ନକୁଳ ଚନ୍ଦ୍ର ମହାନ୍ତିଙ୍କ ସମେତ ବହୁ ଗ୍ରାମବାସୀ ଏହି ଅଭିଯୋଗପତ୍ରରେ ସ୍ୱାକ୍ଷରର ଅଭିଯୋଗପତ୍ର ପ୍ରଦାନ କରିଛନ୍ତି। ଏବିଷୟରେ ତହସିଲଦାର ଶିଭାଶିଷ ପରିଡ଼ାଙ୍କୁ ପଚାରିବାରେ, ଏ ସଂକ୍ରାନ୍ତରେ ତହସିଲ ପ୍ରଶାସନ ପକ୍ଷରୁ ନୋଟିସ କରାଯାଇଛି। ଅକ୍ଟୋବର ୨୩ରେ ସ୍ଥାନ ଚିହ୍ନଟ ପାଇଁ ମାପ କରିବାକୁ ସୂଚନା ଦିଆଯାଇଛି।

ଗଣକବିଙ୍କ ଗୀତିନାଟ୍ୟରେ ତତ୍କାଳୀନ ସମାଜର ଚିତ୍ର ପ୍ରତିବିମ୍ବିତ ହୁଏ

ଅତିଥିମାନେ ଜଣେ କୃତୀ ପ୍ରତିଯୋଗୀଙ୍କୁ ପୁରସ୍କୃତ କରୁଛନ୍ତି।

କୁମାର ଉତ୍ସବ, ବୈଷ୍ଣବ ପାଣିଙ୍କ ଜୟନ୍ତୀ

ତିର୍ତ୍ତୋଲ, ୧୭।୧୦ (ଗୌରାଙ୍ଗ ଚରଣ ସ୍ୱାଇଁ)

ଗଣକବି ବୈଷ୍ଣବ ପାଣି ଥିଲେ ଗୀତିନାଟ୍ୟ ରଚନାର କିମ୍ବଦନ୍ତୀ ସ୍ରଷ୍ଟା, ତାଙ୍କ ଗୀତିନାଟ୍ୟରେ ତତ୍କାଳୀନ ସମାଜର ଚିତ୍ର ପ୍ରତିବିମ୍ବିତ ହେଉଥିଲା। ସେ ନିଜେ ମଧ୍ୟ ଅଭିନୟ କରି ନିଜର ବହୁମୁଖୀ ପ୍ରତିଭାର ପରିଚୟ ଦେବାସହ ତତ୍କାଳୀନ ସମାଜର କୁସଂସ୍କାର ବିରୋଧରେ ରଚନା ଜାରି ରଖିଥିଲେ ବୋଲି ବକ୍ତାମାନେ କହିଛନ୍ତି। ତିର୍ତ୍ତୋଲ ଗ୍ରାମ ନିକଟ ଜୟପ୍ରକାଶ ମଇଦାନରେ କୁମାର ଉତ୍ସବ ସମିତି ଦ୍ୱାରା ୫୧ ତମ ବାର୍ଷିକ ଉତ୍ସବ ଓ ବୈଷ୍ଣବ ପାଣିଙ୍କ ଜୟନ୍ତୀ ବୁଧବାର ସନ୍ଧ୍ୟାରେ ଅନୁଷ୍ଠିତ ହୋଇଯାଇଛି। ଏଥିରେ ଯୋଗଦେଇଥିବା ବକ୍ତାମାନେ ଉପରୋକ୍ତ ମତ ପ୍ରକାଶ କରିଥିଲେ। ଏଥିରେ ସମିତି ସଭାପତି ବିମଳକାନ୍ତ ମହାପାତ୍ର ସଭାପତିତ୍ୱ କରିଥିଲେ। ମୁଖ୍ୟ ଅତିଥିଭାବେ ଜଗତ୍‌ସିଂହପୁର ଏମ୍‌ପି ବିଭୁ ପ୍ରସାଦ ତରାଇ, ସମ୍ମାନିତ ଅତିଥି ଭାବେ ରାଜ୍ୟ ମାନବାଧିକାର ଆୟୋଗ ସଦସ୍ୟ ଚିତ୍ତରଞ୍ଜନ ମହାପାତ୍ର, ମୁଖ୍ୟବକ୍ତା ଶାରଳା ସାହିତ୍ୟ ସଂସଦର ପ୍ରତିଷ୍ଠାତା ଇଂ.ପ୍ରଭାକର ସ୍ୱାଇଁ, ଅନ୍ୟତମ ସମ୍ମାନିତ ଅତିଥି ଭାବେ ଭାଜପା ଜିଲାସଭାପତି ସତ୍ୟବ୍ରତ ମହାପାତ୍ର, ବରିଷ୍ଠ ଆଇନଜୀବୀ ରାଜକିଶୋର ବେହେରା, ବିଶିଷ୍ଟ ଶିକ୍ଷାବିତ୍ ପ୍ରଫେସର ସାରଦା ପ୍ରସନ୍ନ ମହାପାତ୍ର, ଓଷ୍ଟାର ପୂର୍ବତନ ରାଜ୍ୟ ସମ୍ପାଦକ ବସନ୍ତ କୁମାର ଦାସ, କ୍ରୀଡ଼ା ସମୀକ୍ଷକ ନୀଳାଦ୍ରି ବିହାରୀ ମହାନ୍ତିପ୍ରମୁଖ ଯୋଗଦେଇଥିଲେ। ରତୁପର୍ଣ୍ଣା କଳାସାହିତ୍ୟ ସଂସଦର କୁନି ପିଲାମାନଙ୍କ ଦ୍ୱାରା ସ୍ୱାଗତ ସଂଗୀତ ଗାନ କରାଯାଇଥିଲା। ଉପସଭାପତି ରାକେଶ ମହାପାତ୍ର ଅତିଥିମାନଙ୍କୁ ମଞ୍ଚକୁ ଆମନ୍ତ୍ରଣ କରିଥିଲେ। ଉପଦେଷ୍ଟା ବିଭୂତି ଭୂଷଣ ବିଶ୍ୱାଳ ସ୍ୱାଗତ ଭାଷଣ ଓ ଅତିଥି ପରିଚୟ ପ୍ରଦାନ କରିଥିଲେ। ସମ୍ପାଦକ ନରେଶ ମହାପାତ୍ର ବାର୍ଷିକ ବିବରଣୀ ପ୍ରଦାନ କରିଥିଲେ। ଅନୁଷ୍ଠାନର ବରିଷ୍ଠ କାର୍ଯ୍ୟକର୍ତ୍ତା ବିଜୟା ମହାନ୍ତି, ଯୁଗ୍ମ ସମ୍ପାଦକ ସୁଖେନ୍ଦୁ ଦାଶ, କୋଷାଧ୍ୟକ୍ଷ ନବ କୁମାର ମହାପାତ୍ର, ପ୍ରଯୋଜକ ପ୍ରଶାନ୍ତ ମହାନ୍ତି, ଉପଦେଷ୍ଟା ମନୋଜ ରାୟ, ବିନୟ ମହାପାତ୍ର, ଅରୁଣ ମହାନ୍ତିଙ୍କ ସମେତ ସମସ୍ତ ସଦସ୍ୟ କାର୍ଯ୍ୟକ୍ରମ ପରିଚାଳନାରେ ସହାୟତା କରିଥିଲେ। ଏହା ପରେ ସାଂସ୍କୃତିକ କାର୍ଯ୍ୟକ୍ରମ ଅନୁଷ୍ଠିତ ହୋଇଥିଲା।

ଜାତୀୟ ମାନବାଧିକାର କମିଶନଙ୍କ ନିକଟରେ ଅଭିଯୋଗ

ପିସିଆର ଚାଳକଙ୍କ ଗଳିତ ମୃତଦେହ ମିଳିବା ଘଟଣା

ଅଢ଼େଇ ମାସ ପରେ ବି କାରଣ ଅସ୍ପଷ୍ଟ

ପାରାଦୀପ,୧୭।୧୦(ଶରତ ରାଉତ)

ପାରାଦୀପ ଆଦର୍ଶ ଥାନା ଅଞ୍ଚଳରେ ଗତ ଅଗଷ୍ଟ ୩୧ରେ ଜଣେ ଯୁବକଙ୍କ ଗଳିତ ମୃତଦେହ ପୋଲିସ ଜବତ କରିଥିଲା। ଏହି ଘଟଣାକୁ ନେଇ ଗୁରୁବାର ଜାତୀୟ ମାନବାଧିକାର କମିଶନଙ୍କ ନିକଟରେ ଅଭିଯୋଗ ହୋଇଛି। ସମାଜସେବୀ ସତ୍ୟପ୍ରକାଶ ମହାନ୍ତିଙ୍କ ଅଭିଯୋଗ କ୍ରମେ କମିଶନଙ୍କ ପକ୍ଷରୁ ନଂ. ୩୦୦୦/୨୦୨୪ ରେ ମାମଲା ରୁଜୁ କରାଯାଇଛି। ଇତିମଧ୍ୟରେ ଏହି ଘଟଣାକୁ ଅଢ଼େଇ ମାସ ଅତିକ୍ରମ କରିଥିଲେ ହେଁ ମୃତ୍ୟୁର କାରଣ ଅସ୍ପଷ୍ଟ ରହିଛି।

ମୃତକ ହେଲେ ପାରାଦୀପ ଆଦର୍ଶ ଥାନା ଅନ୍ତର୍ଗତ ମଧୁବନ ବଙ୍ଗାଳୀପଡା ବାସିନ୍ଦା ସୁନିଲ ମଣ୍ଡଳଙ୍କ ପୁତ୍ର ସୁକେଶ। ସେ ପୋଲିସ ପିସିଆର ଗାଡ଼ି ଚାଳକ ଭାବେ କାମ କରୁଥିଲେ। ଗତ ଅଗଷ୍ଟ ୨୦ରେ ନିଖୋଜ ହୋଇ ଯାଇଥିଲେ ବୋଲି ତାଙ୍କ ବାପା ସୁନିଲ ପାରାଦୀପ ଆଦର୍ଶଥାନାରେ ଅଗଷ୍ଟ ୨୧ରେ ଅଭିଯୋଗ କରିଥିଲେ। ସେତେବେଳେ ପୋଲିସ ଏହା ଉପରେ ସେପରି କୌଣସି ପଦକ୍ଷେପ ନେଇ ନ ଥିଲା। ଅଗଷ୍ଟ ୩୧ରେ ମଧୁବନ ଟେଲିଫୋନ କଲୋନୀ ରାସ୍ତା ପାଖ ବଣୁଆ ଜାଗାରୁ ସୁକେଶଙ୍କ ଗଳିତ ମୃତଦେହ ଜବତ କରାଯାଇଥିଲା। ପରେ ତାଙ୍କ ବାପା ଏହି ଘଟଣାରେ ଏକ କମ୍ପାନୀ ମ୍ୟାନେଜର ଓ ଜଣେ ମହିଳାଙ୍କ ସମ୍ପୃକ୍ତି ଥିବା ନେଇ ଥାନାରେ ଅଭିଯୋଗ କରିଥିଲେ। ଏହାପରେ ପୋଲିସ ମାମଲା (ନଂ.୨୧୯/୨୪) ରୁଜୁ କରି ମୃତଦେହକୁ ଫୋରେନସିକ ଯାଞ୍ଚ ପାଇଁ ପଠାଇଥିଲେ। ମାତ୍ର ଏପର୍ଯ୍ୟନ୍ତ ରିପୋର୍ଟ ସାର୍ବଜନୀନ କରାଯାଇ ନ ଥିବାବେଳେ କାହାକୁ ଗିରଫ ମଧ୍ୟ କରାଯାଇ ନାହିଁ। ଏବେ ମାନବାଧିକାର କମିଶନଙ୍କ ନିକଟରେ ଅଭିଯୋଗ ହେବା ପରେ ଘଟଣା ନୂଆ ମୋଡ଼ ନେବ ବୋଲି ଚର୍ଚ୍ଚା ହେଉଛି।

୨ ଦିନରେ ୬ ସ୍ଥାନରୁ ଲୁଟ୍

ଲୁଟେରାଙ୍କ ଟେର୍ ପାଉନି ପୋଲିସ

ଆଳି, ୧୭।୧୦(ବନମାଳୀ ସେନାପତି)

କେନ୍ଦ୍ରାପଡ଼ା ଜିଲା ଆଳି ଥାନା ଅଞ୍ଚଳରେ ଲୁଟେରାମାନେ ସକ୍ରିୟ ହୋଇପଡ଼ିଛନ୍ତି। ୨ ଦିନରେ ଥାନାଠାରୁ ଏକ କିଲୋମିଟର ଦୂରରେ ଥିବା ନିଆଳ ଗାଁରେ ଲୁଟେରାମାନେ ଆତଙ୍କ ଖେଳାଇ ଦେଇଛନ୍ତି। ୨ଦିନରେ ୫ଟି ଘର ସମେତ ନିଆଳ ପୋଷ୍ଟ ଅଫିସରେ ଲୁଟପାଟ କରି ଫେରାର ହୋଇଯିବା ଘଟଣା ଏବେ ଗ୍ରାମବାସୀଙ୍କ ମଧ୍ୟରେ କୋକୁଆ ଭୟ ସୃଷ୍ଟି କରିଛି। ମଙ୍ଗଳବାର ରାତିରେ ଗ୍ରାମର ଦିବେଶ ପଲାଇ, ହେମନ୍ତ ଦାସ, ଅଶୋକ ବାରିକଙ୍କ ଘର ସମେତ ଭଡ଼ା ନେଇ ରହୁଥିବା ଲକ୍ଷ୍ମୀ ପରିଡ଼ା ନାମକ ଜଣେ ମହିଳାଙ୍କ ଘରେ ଲୁଟେରାମାନେ ପଶି ଲୁଟ୍‌ପାଟ କରିଥିଲେ। ସେହିପରି ନିଆଳ ପୋଷ୍ଟ ଅଫିସରେ ଲୁଟେରାମାନେ ଲୁଟ ଉଦ୍ୟମ କରିଥିବାବେଳେ ନିକଟରେ ଥିବା ଘର ଗୁଡ଼ିକରେ ବାହାର ପଟରୁ କବାଟ ବନ୍ଦ କରି ଦେଇଥିଲେ। ଆଳି ଥାନାରେ ଅଭିଯୋଗ ହେବା ପରେ ପୋଲିସ ନିଆଳ ଗାଁରେ ଚୋରି ହୋଇଥିବା ଘରେ ଅନୁସନ୍ଧାନ କରିବା ସହିତ ସନ୍ଧାନୀ କୁକୁର ସହାୟତା ନେଇଥିଲେ ମଧ୍ୟ ଲୁଟେରାଙ୍କ ଟେର ପାଇନାହିଁ। ପୁଣି ବୁଧବାର ରାତିରେ ସେହି ଗାଁର କେଦାରନାଥ ପଡ଼ିହାରୀଙ୍କ ଘରେ କେହି ନ ଥିବାର ସୁଯୋଗ ନେଇ ଲୁଟେରାମାନେ ଝରକା ଗ୍ରୀଲ ତାଡ଼ି ଘରେ ପଶି ଆଲମିରା, ଗଡରେଜ ତାଡ଼ି ଲୁଟପାଟ କରିଫେରାର ହୋଇଯାଇଥିବା ଜଣାପଡ଼ିଛି।

ଯୁବପିଢ଼ି ଦେଶାତ୍ମବୋଧ ଭାବରେ ଅନୁପ୍ରାଣିତ ହେଲେ ଦେଶ,ଜାତିର ପ୍ରଗତି ସମ୍ଭବ

ଏରସମା, ୧୭।୧୦ (ଦୀପ୍ତି ଖଣ୍ଡୁଆଳ)

ଏରସମା ବ୍ଲକ ବାଲେଇପୁର ପଞ୍ଚାୟତସ୍ଥିତ ଚକୁଳିଆ ଗ୍ରାମର ସ୍ୱାମୀ ନାରାୟଣ ବିଦ୍ୟାମନ୍ଦିର ପରିସରରେ ସୋମବାରଠାରୁ ଆରମ୍ଭ ହୋଇଥିବା ପ୍ରଶିକ୍ଷଣ ଶିବିର ବୁଧବାର ଉଦ୍‌ଯାପିତ ହୋଇଯାଇଛି। ରାଷ୍ଟ୍ରୀୟ ସ୍ୱୟଂ ସେବକ ସଂଘ, ଏରସମା ଖଣ୍ଡ ପକ୍ଷରୁ ଅନୁଷ୍ଠିତ ଏହି କାର୍ଯ୍ୟକ୍ରମରେ ଅଧ୍ୟାପକ ଶରତ ଚନ୍ଦ୍ର ପରିଡା ମୁଖ୍ୟ ଅତିଥିଭାବେ ଯୋଗଦେଇ ଆଜିର ଯୁବପିଢ଼ି ଦେଶାତ୍ମବୋଧ ଭାବରେ ଅନୁପ୍ରାଣିତ ହେଲେ ଦେଶ ଓ ଜାତିର ପ୍ରଗତି ସମ୍ଭବ ବୋଲି କହିଥିଲେ। ଏଥିରେ ପୂର୍ବତନ ଜିଲା ସଂଘ ସଞ୍ଚାଳକ ରବୀନ୍ଦ୍ର ମୋହନ ମିଶ୍ର ମୁଖ୍ୟ ବକ୍ତାଭାବେ ଯୋଗଦେଇ ଶିବିରର ଉଦ୍ଦେଶ୍ୟ ସମ୍ପର୍କରେ ବକ୍ତବ୍ୟ ଦେଇଥିଲେ। ଅନ୍ୟମାନଙ୍କ ମଧ୍ୟରେ ଏରସମା ଖଣ୍ଡବାହ କୃଷ୍ଣଚନ୍ଦ୍ର ଘଡ଼ାଇ, ଧର୍ମ ଜାଗରଣପ୍ରାନ୍ତ ଅଧିକାରୀ ମାନସ ବରିଶଲ୍ୟ ପ୍ରମୁଖ ଉପସ୍ଥିତ ଥିଲେ। ଏହି ଅବସରରେ ଶିବିରାର୍ଥୀମାନେ ଖେଳ, ପ୍ରାଣାୟାମ, ବ୍ୟାୟାମ, ଯୋଗ ସହ ବିଭିନ୍ନ ଦେଶାତ୍ମବୋଧକ ଚର୍ଚ୍ଚା କରିଥିଲେ।

ପ୍ରଶିକ୍ଷଣ କାର୍ଯ୍ୟକ୍ରମରେ ଯୋଗଦେଇଥିବା ଶିବିରାର୍ଥୀମାନେ।

ପଶ୍ଚିମବଙ୍ଗ, ଆନ୍ଧ୍ରପ୍ରଦେଶ ଢାଞ୍ଚାରେ ବଜାର ହେଉ

ଜଗତ୍‌ସିଂହପୁର, ୧୭।୧୦ (ପ୍ରମୋଦ କୁମାର ନାୟକ)

ଜଗତ୍‌ସିଂହପୁରରେ ପରିବା ଦର ଆକାଶଛୁଆଁ

- ବିଦ୍ୟୁତ୍ ଦର କୋହଳ ସହ ଶୀତଳ ଭଣ୍ଡାର ପାଇଁ ପ୍ରୋତ୍ସାହିତ କରାଯାଉ
- ଧାନ ପରି ତୁରନ୍ତ ପରିବା ମଣ୍ଡି ଖୋଲାଯାଉ

ସମ୍ପ୍ରତି ଜଗତ୍‌ସିଂହପୁର ଜିଲାରେ ପରିବା ଦର ନିୟନ୍ତ୍ରଣ ବାହାରକୁ ଚାଲିଯାଇଛି। କୌଣସି ପରିବା ଦର ୫୦ ଟଙ୍କା ତଳେ ନାହିଁ। ଗୁରୁବାର ଜଗତ୍‌ସିଂହପୁର ସହରରେ ଜହ୍ନି ଓ ଗାଜର କିଲୋପ୍ରତି ଦର ୬୦ ଟଙ୍କା ରହିଛି। ଟମାଟୋ, କଲରା, ପୋଟଳ, ଭେଣ୍ଡି ଓ ବାଇଗଣ କିଲୋପ୍ରତି ଦର ୮୦ ଟଙ୍କାରେ ବିକ୍ରି ହେଉଛି। କାଙ୍କଡ ଓ ଝୁଡ଼ଙ୍ଗ ୧୨୦ ଟଙ୍କା ରହିଛି। ଅଦା କିଲୋଗ୍ରାମ ପ୍ରତି ଦର ୧୦୦ ଟଙ୍କା ଥିବାବେଳେ ରସୁଣ ୩୬୦ ଟଙ୍କାରେ ପହଞ୍ଚିଛି। ଆଳୁ ୩ କ

ସଂକ୍ଷେପରେ

ଜୁଆ ଆଡ୍ଡାରୁ ୫ ଗିରଫ

ଆସିକା,୧୭।୧୦(ସୁରେନ୍ଦ୍ର ନାଥ ସାହୁ): ଆସିକା ଏନ୍‌ଏସି ପଲ୍ଲୀଛକ ନିକଟରେ ଚାଲିଥିବା ଏକ ଜୁଆ ଆଡ୍ଡା ଉପରେ ବୁଧବାର ରାତିରେ ପୋଲିସ ଚଢାଉ କରି ୫ଜଣଙ୍କୁ ଗିରଫ କରିଛି। ସେଠାରୁ ୪୫ହଜାର ୩ଶହ ଟଙ୍କା, ୯ଟି ବାଇକ ଓ ୩ଟି ମୋବାଇଲ ଫୋନ୍ ଜବତ କରାଯାଇଛି। ଏ ନେଇ ଆସିକା ଥାନାରେ ନଂ.୬୫୧/୨୪ରେ ଏକ ମାମଲା ରୁଜୁ କରାଯାଇଛି। ଥାନା ଅଧିକାରୀ ରାଜେନ୍ଦ୍ର ନାରାୟଣ ପଟ୍ଟନାୟକଙ୍କ ନେତୃତ୍ୱରେ ସବ ଇନିସପେକ୍ଟର ଅଜିତ ପରିଡା, ଏଏସଆଇ ବସନ୍ତ କୁମାର ବେହେରା, ପୁରୁଷୋତ୍ତମ ମାଝି ପ୍ରମୁଖ ଚଢାଉରେ ସାମିଲ ଥିଲେ।

ଜୁଆ ଖେଳରୁ ୧୫ ଗିରଫ, ୩୩,୪୮୦ ଟଙ୍କା ଜବତ

ଦିଗପହଣ୍ଡି,୧୭।୧୦(ଅଶେଷ ନାଥ ମିଶ୍ର)-ଦିଗପହଣ୍ଡି ଥାନା ପକ୍ଷରୁ ଦୁଇଟି ଜୁଆଆଡ୍ଡାରେ ଅତର୍କିତ ଚଢ଼ାଉ କରାଯାଇ ୧୫ ଜଣଙ୍କୁ ଗିରଫ କରାଯାଇଛି। ଉଭୟ ସ୍ଥାନରୁ ୩୩ ହଜାର ୪୮୦ ଟଙ୍କା ପୋଲିସ ଜବତ କରିଛି। ବୁଧବାର ରାତିରେ ପୋଲିସ ପାଟ୍ରୋଲିଂ କରୁଥିବା ବେଳେ ସାନବ୍ରାହ୍ମଣ ସାହିରେ ଚାଲିଥିବା ଜୁଆଖେଳରେ ଚଢାଉ କରି ୪ଜଣଙ୍କୁ ଗିରଫ କରିଥିଲା। ସେମାନଙ୍କ ନିକଟରୁ ୧୯ ହଜାର ୪୦ ଟଙ୍କା, ତାସ ମୁଠା ଜବତ ହୋଇଥିଲା। ପରେ ପଦ୍ମନାଭପୁର ଗ୍ରାମରେ ଚାଲିଥିବା ଜୁଆ ଆଡ୍ଡାରେ ଚଢ଼ାଉ କରାଯାଇ ୧୧ ଜଣଙ୍କୁ ଗିରଫ କରାଯାଇଛି। ସେମାନଙ୍କଠାରୁ ୧୪ ହଜାର ୪୪୦ ଟଙ୍କା ଓ ତାସ ମୁଠା ଜବତ ହୋଇଛି। ଏ ନେଇ ପୃଥକ ୨ ମାମଲା ନଂ. ୪୦୪/୨୪ ଏବଂ ୪୦୫/୨୪ ରୁଜୁ କରାଯାଇଥିବା ଥାନା ଆଇଆଇସି ପ୍ରଶାନ୍ତ କୁମାର ପାତ୍ର କହିଛନ୍ତି।

୨୦୧୫ ମାଟ୍ରିକ ବ୍ୟାଚ୍‌ର ବନ୍ଧୁମିଳନ

ଛତ୍ରପୁର, ୧୭।୧୦(ସନ୍ତୋଷ ପାଢ଼ୀ) ଛତ୍ରପୁର ନିକଟସ୍ଥ ନୀଳାଦ୍ରିପୁର ପାହାଡ଼ ଶିଖରସ୍ଥିତ ମା' ରାମଚଣ୍ଡୀ ମନ୍ଦିର ପ୍ରାଙ୍ଗଣରେ ୨୦୧୫ ମାଟ୍ରିକ ବ୍ୟାଚ୍‌ର ଏକ ବନ୍ଧୁମିଳନ କାର୍ଯ୍ୟକ୍ରମ ଅନୁଷ୍ଠିତ ହୋଇଯାଇଛି। ଛତ୍ରପୁର ସରସ୍ୱତୀ ଶିଶୁ ବିଦ୍ୟା ମନ୍ଦିରର ୨୦୧୫ରେ ଉତ୍ତୀର୍ଣ୍ଣ ହୋଇଥିବା ଛାତ୍ରୀଛାତ୍ରମାନେ ଯୋଗଦେଇ ପରସ୍ପର ପିଲାଦିନର ସ୍ମୃତି ବାଣ୍ଟିଥିଲେ। ପ୍ରତିବର୍ଷ ଏପରି ବନ୍ଧୁମିଳନରେ ସମସ୍ତେ ଏକାଠି ହେବାକୁ ନିଷ୍ପତ୍ତି ନେଇଥିଲେ।

ତାର ବଣ୍ଡଲ ଚୋରି କରି ୪ ଜେଲ ଗଲେ

ଜି.ଉଦୟଗିରି,୧୭।୧୦ (ଚିନ୍ମୟକୁମାର ସେଠୀ)

ଜି.ଉଦୟଗିରି ଥାନା ଅନ୍ତର୍ଗତ ନିଲୁଙ୍ଗିଆ ଗ୍ରାମ ଠାରେ ନିର୍ମାଣାଧୀନ ବିଏସଏନଏଲ ଟାୱାର ଚାରିପଟେ ସୁରକ୍ଷା ତାରବାଡ ନିର୍ମାଣ ନିମନ୍ତେ ରଖାଯାଇଥିବା ତାର ବଣ୍ଡଲ ଚୋରି ହୋଇଥିବା ନେଇ ଥାନାରେ ଗତ ୧୨ ତାରିଖରେ ଅଭିଯୋଗ ହୋଇଥିଲା। ପୋଲିସ ନଂ.୧୬୩/୨୪ ରେ ମାମଲା ରୁଜୁ କରିଥିଲା। ଏସଆଇ ଅନନ୍ତ କୁମାର ପ୍ରଧାନ ତଦନ୍ତ କରି ଜି.ଉଦୟଗିରି ମାହାଗୁଡ଼ା ସାହିର କ୍ରିଷ୍ଣା ରାଜ ପାତ୍ର, ଜଡାଙ୍ଗବାଲିର ରବି ନାୟକ, କୁମ୍ଭାରକୁପା ମାଲିକାପଡ଼ିର ସୁଭାସିସ ପ୍ରଧାନ ଓ ସିର୍କି ଗ୍ରାମର ଶୁଭମ ପ୍ରଧାନଙ୍କୁ ଗିରଫ କରିଛନ୍ତି। ସେମାନଙ୍କ ଠାରୁ ଚୋରି ହୋଇଥିବା ଜାଲି ତାରବଣ୍ଡଲ ଜବତ କରି ୪ ଜଣଙ୍କୁ କୋର୍ଟ ଚାଲାଣ କରାଯାଇଥିବା ନେଇ ତଦନ୍ତ ଅଧିକାରୀଙ୍କ ଠାରୁ ସୂଚନା ମିଳିଛି।

୩ ଛେଳିଙ୍କୁ ବାଘ ଖାଇଥିବା ଅଭିଯୋଗ,ବନ ବିଭାଗର ଅସ୍ୱୀକାର

ଆର.ଉଦୟଗିରି,୧୭।୧୦(ମନୋଜ କୁମାର ପାଢ଼ୀ)

ବାଘ ମାରିଥିବା ଛେଳି।

ଗଜପତି ଜିଲା ଆର.ଉଦୟଗିରି ବନ ବିଭାଗ ଅଧୀନ ଘୋଡାକଣ ଗ୍ରାମଠାରୁ ଅଳ୍ପ ଦୂରରେ ରହୁଥିବା ସୁଜୟ ରାଇକାଙ୍କ ଗୁହାଳରୁ ବାଘ ୩ଟି ଛେଳି ମାରି ଖାଇ ଦେଇଥିବା ଅଭିଯୋଗ ହୋଇଛି। ତେବେ ଏହାକୁ ବନ ବିଭାଗ ଅସ୍ୱୀକାର କରିଛି। ବାଘ ନୁହେଁ ବିଲୁଆ ଛେଳି ମାରିଥିବା ବିଭାଗ କହିଛି।

ଖବରରୁ ଜଣାପଡିଛି, ସୁଜୟ ବୁଧବାର ସନ୍ଧ୍ୟାରେ ନିଜର ୮ଟି ଛେଳି ଗୁହାଳରେ ବାନ୍ଧି ରଖିଥିଲେ। ପରିବାର ଲୋକେ ରାତିରେ ଶୋଇଥିବା ବେଳେ ପ୍ରାୟ ୯.୩୦ରେ ଏକ ବାଘ ନିକଟସ୍ଥ ଜଙ୍ଗଲରୁ ଗ୍ରାମକୁ ଆସି ସୁଜୟଙ୍କ ଗୁହାଳରେ ପଶି ବନ୍ଧା ହୋଇଥିବା ୮ଟି ଛେଳିକୁ ଆକ୍ରମଣ କରିଥିଲା। ଏହି ଶବ୍ଦ ଶୁଣି ପରିବାର ଲୋକେ ଉଠି ଗୁହାଳରେ ବାଘକୁ ଦେଖି ଘଉଡାଇଥିଲେ । ୮ଟି ଛେଳିରୁ ୨ଟି ଛେଳି ବାଘଖାଇ ଅଧା ଛାଡି ଚାଲି ଯାଇଥିଲା। ପରେ ବାଘଟି ଘୋଡାକଣ ଗ୍ରାମର ଇନ୍ଦ୍ରାବାସ କଲୋନିରେ ରହୁଥିବା ମନସି ରାଇକଙ୍କ ଗୁହାଳରେ ପଶି ଏକ ଛେଳି ନେଇ ମୁଖ୍ୟରାସ୍ତାରେ ଖାଇଥିଲା। ଗୁରୁବାର ଛେଳି ମାଲିକ ଏବିଷୟରେ ଆର. ଉଦୟଗିରି ବନ କର୍ମଚାରୀଙ୍କୁ ଜଣାଇଥିଲେ। ବନ ବିଭାଗ କର୍ମଚାରୀ ଗ୍ରାମରେ ପହଞ୍ଚି ଅନୁଧ୍ୟାନ କରି ଏହିସବୁ ଛେଳିକୁ ବାଘ ଆକ୍ରମଣ କରିନି ବିଲୁଆ ଆକ୍ରମଣ କରିଛି ବୋଲି କହିଥିଲେ। ଏହା ଶୁଣି ଛେଳି ମାଲିକ ଓ ଗ୍ରାମବାସୀ ଅସନ୍ତୋଷ ପ୍ରକାଶ କରିଥିଲେ।

ଏ ସମ୍ପର୍କରେ ଗ୍ରାମବାସୀ କହିଛନ୍ତି, ଗ୍ରାମରେ ବାଘ ପାଦଚିହ୍ନ ପଡିଛି। କିଛିଦିନ ତଳେ ବାଘ ଗ୍ରାମରୁ ଦୁଇଟି ଛେଳିକୁ ଗୁହାଳରୁ ନେଇ ଜଙ୍ଗଲରେ ମାରି ଖାଇଥିଲା। କିଛି ଦିନ ହେବ ଏହି ଗ୍ରାମ ଓ ଏହାର ଆଖପାଖ ଗ୍ରାମରୁ ଅନେକ ଛେଳି ବାଘ ମାରିଛି। ଏଥିପ୍ରତି ବନ ବିଭାଗ ଗୁରୁତ୍ୱ ନ ଦେଇ ବାଘ ବଦଳରେ ବିଲୁଆ ଆକ୍ରମଣ କରି ଛେଳି ମାରୁଥିବା କହୁଛି। ଆଗାମୀ ଦିନରେ ଗ୍ରାମବାସୀ ଯଦି ବାଘ ଆକ୍ରମଣର ଶିକାର ହୁଅନ୍ତି ତେବେ ବିଭାଗୀୟ ଅଧିକାରୀ ଦାୟୀ ରହିବେ ବୋଲି ଗ୍ରାମବାସୀ ପ୍ରକାଶ କରିଛନ୍ତି। ଏହି ସମୟରେ ସୁଜୟ ବନ କର୍ମଚାରୀଙ୍କ ନିକଟରେ ଛେଳିର କ୍ଷତିପୂରଣ ଦାବି କରିଥିଲେ। ଏନେଇ ଆର. ଉଦୟଗିରି ରେଞ୍ଜର ଉମା ଶଙ୍କର ବିଷୋୟୀଙ୍କୁ ପଚାରିବାରୁ ସେ କହିଲେ, ଘୋଡାକଣ ଗ୍ରାମର କୌଣସି ଛେଳି ବାଘ ଖାଇନି। ଯେଉଁ ୩ ଛେଳିକୁ ବାଘ ଆକ୍ରମଣ କରିଛି ବୋଲି ଗ୍ରାମବାସୀ କହୁଛନ୍ତି, ସେମାନଙ୍କୁ ବାଘ ନୁହେଁ ବିଲୁଆ ଆକ୍ରମଣ କରିଛି। ଏଥିପାଇଁ ସରକାରଙ୍କ ପକ୍ଷରୁ କୌଣସି ସହାୟତା ଦେବାର ବ୍ୟବସ୍ଥା ନାହିଁ। ତେବେ ଆଜି ରାତିରେ ସେହି ଗ୍ରାମରେ ଆମ କର୍ମଚାରୀମାନେ ଜଗିବେ ବୋଲି ବିଶୋୟୀ ପ୍ରକାଶ କରିଥିଲେ।

କୋଟଗଡ଼ ବନାଞ୍ଚଳରେ ବାଘ ଆତଙ୍କ

୧୦ ଛେଳି ମାରିଥିବା ଅଭିଯୋଗ

ବାଲିଗୁଡା,୧୭।୧୦(ସଞ୍ଜୟ କୁମାର ପାଣିଗ୍ରାହୀ)

କନ୍ଧମାଳ ଜିଲା ବାଲିଗୁଡା ଉପଖଣ୍ଡ ଅନ୍ତର୍ଗତ କୋଟଗଡ଼ ବନାଞ୍ଚଳର ସାର୍ତ୍ତୁଲ ପଞ୍ଚାୟତରେ ଗତ ୫ଦିନ ହେଲା ବାଘ ଆତଙ୍କ ଦେଖାଦେଇଛି। ସନ୍ଧ୍ୟା ହେଲେ ବାଘ ଭୟରେ ଲୋକେ ଘରୁ ପଦାକୁ ବାହାରୁନାହାନ୍ତି। ଗତ ଶନିବାର ଗ୍ରାମର କେତେଜଣ ଲୋକ ଛେଳି ଚରାଇବାକୁ ନିକଟସ୍ଥ ଜଙ୍ଗଲକୁ ଯାଇଥିବା ବେଳେ ବାଘ ଗର୍ଜନ ଶୁଣିଥିଲେ। ଏହାର କିଛି ସମୟ ପରେ ପାହାଡ଼ ଆରପଟେ ୪/୫ଟି ଛେଳି ମରି ପଡିଥିବା ଓ ଆଉ କେତୋଟି ଖଣ୍ଡିଆ ଖାବରା ହୋଇଥିବା ଦେଖି ବାଘ ଏପରି କରିଥିବା ସନ୍ଦେହ କରୁଛନ୍ତି। ଏପରିକି ବାଘର ପାଦ ଚିହ୍ନ ମଧ୍ୟ ଗ୍ରାମବାସୀ ଦେଖିଥିବା କହିଛନ୍ତି। ଗ୍ରାମର ଉପେନ୍ଦ୍ର ପାଟମାଝିଙ୍କ ୬ଟି ଛେଳି, ମହନ୍ତ ବଡ଼ମାଝି, ଆର୍କିଷନ ପାଟମାଝିଙ୍କ ଗୋଟିଏ ଲେଖାଏ ଓ ଜିନାନ୍ତ ପାଟମାଝିଙ୍କ ଦୁଇଟି ଏପରି ୧୦ଟି ଛେଳି ବାଘ ମାରି ଖାଇଥିବା ଅଭିଯୋଗ ହୋଇଛି। ଏ ନେଇ ଗ୍ରାମବାସୀ କୋଟଗଡ ବନ ବିଭାଗ ରେଞ୍ଜର ବାଲଗୋପାଳ ବେହେରାଙ୍କୁ ଜଣାଇବା ସହ କ୍ଷତିପୂରଣ ଯୋଗାଇ ଦେବାକୁ ଅନୁରୋଧ କରିଛନ୍ତି। ଅନ୍ୟପଟେ ବନ ବିଭାଗ ଅଧିକାରୀଙ୍କ ସମେତ କର୍ମଚାରୀମାନେ ଘଟଣାସ୍ଥଳରେ ପହଞ୍ଚି ତଦନ୍ତ ଆରମ୍ଭ କରିଛନ୍ତି। ତଦନ୍ତ ସରିବା ପରେ ବାଘ ନା ଆଉ କୌଣସି ବନ୍ୟଜନ୍ତୁ ଛେଳିଙ୍କୁ ମାରିଛି, ତାହା ସ୍ପଷ୍ଟ ହେବ ବୋଲି ରେଞ୍ଜର ବେହେରା ପ୍ରକାଶ କରିଛନ୍ତି।

ରମ୍ଭା ହାଇସ୍କୁଲ ୧୯୮୩ ମାଟ୍ରିକ ବ୍ୟାଚ୍ ବନ୍ଧୁମିଳନ

ରମ୍ଭା,୧୭।୧୦(ବନବାସୀ ସେଠୀ)

ରମ୍ଭା ହାଇସ୍କୁଲରେ ୧୯୮୩ ମାଟ୍ରିକ ବ୍ୟାଚ୍ ବନ୍ଧୁମିଳନ ଅଧିଷ୍ଠାତ୍ରୀ ଦେବୀ ମା' ତାରାତାରିଣୀ ମନ୍ଦିରରେ ଅନୁଷ୍ଠିତ ହୋଇଯାଇଛି। ଦୀର୍ଘ ୪୧ ବର୍ଷ ପରେ ସାଙ୍ଗସାଥୀ ଏକାଠି ହୋଇ ପରସ୍ପର ପିଲାଦିନ ସ୍ମୃତି ବାଣ୍ଟିଥିଲେ। କିଛି ସାଥୀଙ୍କ ପରଲୋକ ହୋଇଯାଇଥିବାରୁ ସେମାନଙ୍କ ଆତ୍ମାର ସଦ୍‌ଗତି ଲାଗି ନୀରବ ପ୍ରାର୍ଥନା କରାଯାଇଥିଲା। ଏକାଠି ହୋଇଥିବା ସାଥୀମାନେ ହେଲେ ଟି.ଗୋବିନ୍ଦ ଚନ୍ଦ୍ର ସୁବୁଦ୍ଧି, ହୃଷୀକେଶ ସାହୁ, ଭୀମସେନ ବେହେରା, ଆର୍ତ୍ତତ୍ରାଣ ଦାସ, ଆଶିଷ ବେହେରା, ସ୍ୱର୍ଣ୍ଣପ୍ରଭା ସାହୁ, ପ୍ରଭାକର ନାହାକ, ରାମଚନ୍ଦ୍ର ନାହାକ, ବନମାଳୀ ନାହାକ, ଶ୍ୟାମାକୃଷ୍ଣ ରାଓ, ରଘୁନାଥ ସୁବୁଦ୍ଧି, ଗିରିଜା ଶଙ୍କର ପଣ୍ଡା, ପ୍ରଭା ସୁବୁଦ୍ଧି, ସୁନିତା କୁମାରୀ ପାତ୍ର, ଗୀତାଞ୍ଜଳି ଚୌଧୁରୀ, ରତ୍ନାକର ନାହାକ, ସୁରଥ ନାହାକ, ଏସ୍. ପରମେଶ୍ୱର ରାଓ, ଶୋଭାରାଣୀ ପାତ୍ର, ଏମ. ଜାଗମା ପାତ୍ର, ଅବ ବାଖର, ରତ୍ନମାଳା ସେନାପତି, ମମତା ପାଢ଼ୀ, ରାଜେନ୍ଦ୍ର ମହାପାତ୍ର, ମନୋଜା ପଣ୍ଡା, ନାରାୟଣ ସାହୁ, ରତ୍ନମାଳା ସେନାପତି ବନ୍ଧୁମିଳନରେ ସାମିଲ ହୋଇଥିଲେ।

ପାଲ୍ଲୁର, ସୁନାପୁରରେ ପୋର୍ଟ ପ୍ରତିଷ୍ଠା ନେଇ ପ୍ରସ୍ତାବ

ଛତ୍ରପୁର, ୧୭।୧୦(ସନ୍ତୋଷ ପାଢ଼ୀ)

ଗଞ୍ଜାମ ବ୍ଲକ ଅଧୀନ ପାଲ୍ଲୁର ଓ ଚିକିଟି ବ୍ଲକ ଅଧୀନ ସୁନାପୁରଠାରେ ପୋର୍ଟ ପ୍ରତିଷ୍ଠା ଲାଗି ରାଜ୍ୟ ସରକାରଙ୍କ ପ୍ରସ୍ତାବ ରହିଛି। ପୂର୍ବରୁ ଏଠାକୁ ବିଶେଷଜ୍ଞ ଟିମ୍ ଓ ତତ୍କାଳୀନ ମନ୍ତ୍ରୀ ଆସି ପରିଦର୍ଶନ କରି ତଥ୍ୟ ସଂଗ୍ରହ କରିଥିଲେ। ଓଡ଼ିଶାରେ ୧୪ଟି ପୋର୍ଟ କରିକଳ୍ପନା କରାଯାଇଥିବା ବେଳେ ସେଥିରେ ପାଲ୍ଲୁର ଓ ସୁନାପୁର ରହିଛି। ଉକ୍ତ ୨ ସ୍ଥାନରେ ପୋର୍ଟ ପ୍ରତିଷ୍ଠାର ଆବଶ୍ୟକତା ରହିଛି ବୋଲି ନିକଟରେ ଏକ କାର୍ଯ୍ୟକ୍ରମରେ ଯୋଗଦେଇ ରାଜ୍ୟ ବାଣିଜ୍ୟ ଓ ପରିବହନ ମନ୍ତ୍ରୀ ବିଭୂତି ଜେନା କହିଛନ୍ତି। ଗଞ୍ଜାମ ଜିଲାରେ ଗୋପାଳପୁର ପୋର୍ଟ ରହିଛି। ତେବେ ଦୀର୍ଘ ବର୍ଷର ଏହି ପୁରୁଣା ପୋର୍ଟର ଯେପରି ବିକାଶ ହେବା କଥା ତାହା ହୋଇପାରି ନ ଥିବା ମନ୍ତ୍ରୀ ଜେନା ପ୍ରକାଶ କରିଛନ୍ତି। ଏ ସମ୍ପର୍କରେ ସୂଚନା ଦେଇ ସେ ଆହୁରି କହିଛନ୍ତି ଯେ, ଗଞ୍ଜାମ ଜିଲାରେ ପୋର୍ଟ ପ୍ରତିଷ୍ଠା ପାଇଁ ଯେଉଁ ସୁବିଧା ସୁଯୋଗ ରହିଛି ତାହା ଅନ୍ୟ ଜିଲ୍ଲାରେ ନାହିଁ। ସେହିପରି ଜିଲାକୁ ବିଶାଖାପାଟଣାରୁ ବିଭିନ୍ନ ସାମଗ୍ରୀ ରପ୍ତାନି ହେଉଛି। ଏଥିପାଇଁ ଚିକିଟି, ଛତ୍ରପୁର, ଗୋପାଳପୁର ସମୁଦ୍ର କୂଳରେ ଓ ଖଲ୍ଲିକୋଟ ନିକଟସ୍ଥ ଚିଲିକାରେ ଜେଟି ହେବାର ଆବଶ୍ୟକତା ରହିଛି। ଅନ୍ୟପକ୍ଷରେ ଏନେଇ ସୂଚନା ଦେଇ ଜିଲାପାଳ ଦିବ୍ୟଜ୍ୟୋତି ପରିଡା କହିଥିଲେ, ଆର୍ଯ୍ୟପଲିଠାରେ ସମୁଦ୍ରରେ ଜେଟି ପାଇଁ ୩୫୦ କୋଟି ଟଙ୍କା ମଞ୍ଜୁର ହୋଇଛି। ଗୋପାଳପୁର ପୋର୍ଟ, ଟାଟା ଏସ୍‌ଇଜେଡ, ଗ୍ରାସୀମ, ଆଇଆରଇଏଲ କମ୍ପାନୀରେ ସ୍ଥାନୀୟ ଲୋକଙ୍କୁ ନିଯୁକ୍ତି ମିଳୁ ନ ଥିବା ଗଞ୍ଜାମ ଜିଲ୍ଲା ପ୍ରଶାସନ ନିକଟରେ ଅଭିଯୋଗ ହେବା ପରେ କେତେ ଜଣ ସ୍ଥାନୀୟ ଲୋକଙ୍କୁ ନିଯୁକ୍ତି ମିଳିଛି ସେସମ୍ପର୍କରେ ସୁନିଶ୍ଚିତ କରିବାକୁ କମ୍ପାନୀଗୁଡିକୁ କୁହାଯାଇଛି। ସେପର୍ଯ୍ୟନ୍ତ ସେମାନଙ୍କ ଆଗାମୀ ନିଯୁକ୍ତି ପ୍ରକ୍ରିୟା ବନ୍ଦ ରଖିବାକୁ ଜିଲ୍ଲାପାଳ ପରିଡା ନିର୍ଦ୍ଦେଶ ଦେଇଛନ୍ତି।

ଜୁଆ ଆଡ୍ଡାରେ ଚଢ଼ାଉ ଜାରି ୧୩ ଦିନରେ ୨୨୮ ଗିରଫ ହେଲେଣି

ଛତ୍ରପୁର,୧୭।୧୦(ଦିଲୀପ ସାମଲ): ବେଆଇନ ମଦ କାରାବାର ଓ ଜୁଆ ଖେଳ ଉପରେ ଗଞ୍ଜାମ ପୋଲିସ ଚଢାଉ ଜାରି ରଖିଛି । ଏସ୍‌ପି ଶୁଭେନ୍ଦୁ କୁମାର ପାତ୍ରଙ୍କ ନିର୍ଦ୍ଦେଶକ୍ରମେ ଗତ ୧୩ ଦିନ ହେଲା ବିଭିନ୍ନ ଥାନା ଅଞ୍ଚଳରେ ସ୍ୱତନ୍ତ୍ର ଡ୍ରାଇଭ ଚାଲିଛି। ଏହି ଚଢ଼ାଉ ବେଳେ ପୋଲିସ ୧୦୮୮.୮୫ଲିଟର ଦେଶୀ, ବିଦେଶୀ ଓ ମହୁଲି ମଦ ଜବତ କରିବା ସହ ୭୯ଟି ମାମଲା ରୁଜୁ କରିଛି । ମଦ କାରବାର ଅଭିଯୋଗରେ ୭୯ ଜଣଙ୍କୁ ଗିରଫ କରାଯିବା ସହ ୨ଟି କାର ୩ଟି ମୋଟର ସାଇକେଲ ଜବତ କରାଯାଇଛି । ସେହିପରି ବିଭିନ୍ନ ଥାନା ଅଞ୍ଚଳରେ ଚାଲିଥିବା ୪୦ଟି ଜୁଆ ଆଡ୍ଡା ଉପରେ ଚଢାଉ କରାଯାଇ ୭ ଲକ୍ଷ୫୦ହଜାର ୫୯୫ଟଙ୍କା ଜବତ କରାଯିବା ସହିତ ୨୨୮ ଜଣ ଜୁଆଡିଙ୍କୁ ଗିରଫ କରାଯାଇଛି । ଏହାସହିତ ୪୩ଟି ମୋବାଇଲ, ୪୧ଟି ମୋଟର ସାଇକେଲ, ୩ ଟି କାର ଜବତ କରାଯାଇଥିବା ଗଞ୍ଜାମ ଏସପି ପାତ୍ର ସୂଚନା ଦେଇଛନ୍ତି । ଆଗକୁ ଏପରି ଚଢାଉ ଜାରି ରହିବ ବୋଲି ସେ କହିଛନ୍ତି ।

ନେଟ୍‌ୱର୍କ ପାଇଁ ୮ କି.ମି. ଚାଲୁଛନ୍ତି ଗ୍ରାମବାସୀ

ଇ-କେୱାଇସି ସଂଯୋଗୀକରଣରେ ନେଟ୍‌ୱର୍କ ସମସ୍ୟା

ଆର.ଉଦୟଗିରି,୧୭।୧୦ (ମନୋଜ କୁମାର ପାଢ଼ୀ)

ଏବେ ଇ-କେୱାଇସି ଉପରେ ସରକାର ଗୁରୁତ୍ୱ ଦେଉଛନ୍ତି। ଏହା ନ କଲେ ସରକାରଙ୍କ ବିଭିନ୍ନ ଯୋଜନାରୁ ପାଉଥିବା ସୁଫଳରୁ ବଞ୍ଚିତ ହେବା ନେଇ କୁହାଯାଉଛି। ରାଶନ କାର୍ଡରେ ଚାଉଳ ପାଉଥିବା ହିତାଧିକାରୀଙ୍କ ପାଇଁ ଇ-କେୱାଇସି ଜରୁରୀ ହୋଇପଡିଛି। ଏଥିରେ ସାମିଲ ହେବାକୁ ହିତାଧିକାରୀମାନେ ରାଶନ ଆଣୁଥିବା ସ୍ଥାନକୁ ଯାଇ ନେଟ୍‌ୱର୍କ ସମସ୍ୟା ଯୋଗୁ ନିରାଶ ହୋଇ ଫେରୁଛନ୍ତି। ଏବେ ସୁଦ୍ଧା ଗଜପତି ଜିଲାର ଅନେକ ପଞ୍ଚାୟତରେ ନେଟୱର୍କ ବ୍ୟବସ୍ଥା ପହଞ୍ଚିନାହିଁ। ନିଜ ଅଞ୍ଚଳରେ ନେଟ୍‌ୱର୍କ ନ ଥିବାରୁ ହିତାଧିକାରୀ ୮ କି.ମି. ନେଟୱର୍କ ଆସୁଥିବା ଗାଁକୁ ଚାଲିଚାଲି ଯାଇ ରାଶନରେ ଇ-କେୱାଇସି ଲିଙ୍କ୍ କରୁଛନ୍ତି। ଏଥିପାଇଁ ସେମାନଙ୍କ ଦିନସାରା ବିତିଯାଉଛି। ଗଜପତି ଜିଲା ଆର. ଉଦୟଗିରି ବ୍ଲକ ଛେଲାଗଡ଼ ପଞ୍ଚାୟତରେ ଏପରି ସମସ୍ୟା ଦେଖାଦେଇଛି। ଦୀର୍ଘ ବର୍ଷଧରି ଉକ୍ତ ଅଞ୍ଚଳରେ ନେଟୱର୍କ ନ ଥିବାରୁ ଲୋକେ ବିଭିନ୍ନ କାର୍ଯ୍ୟ ପାଇଁ ସବୁ ବେଳେ ହଇରାଣ ହେଉଛନ୍ତି। ଏନେଇ ପ୍ରଶାସନକୁ ବାରମ୍ବାର ଜଣାଇ କିଛି ସୁଫଳ ମିଳିନି ବୋଲି କହିଛନ୍ତି ଗ୍ରାମବାସୀ। ସୂଚନାଯୋଗ୍ୟ, ନେଟ୍‌ୱର୍କ ପାଇଁ ଏଠାରେ ଏକ ଟାୱାର ଥିଲେ ମଧ୍ୟ ତାହା ଥାଇ ନ ଥିବା ପରି। ନେଟ୍‌ୱର୍କ ସମସ୍ୟା ସର୍ବଦା ଲାଗି ରହିଛି। ଏଥିପ୍ରତି ଜିଲା ପ୍ରଶାସନ ଦୃଷ୍ଟି ଦେଇ ପଦକ୍ଷେପ ନେବାକୁ ସାଧାରଣରେ ଦାବି ହେଉଛି।

ପୂଜାକାଳୀନ ସ୍ୱତନ୍ତ୍ର ଶିବିର ଉଦ୍‌ଯାପିତ

ଚିକିଟି,୧୭।୧୦(ପ୍ରକାଶ ଚନ୍ଦ୍ର ସାହୁ):

ଛାତ୍ରୀଛାତ୍ରମାନେ ଚାରାରୋପଣ କରୁଛନ୍ତି।

ଚିକିଟିଗଡ଼ ସ୍ଥିତ ମହାବିଦ୍ୟାଳୟ ଜାତୀୟ ସେବା ଯୋଜନା ପୁରୁଷ ଶାଖା ଆନୁକୂଲ୍ୟରେ ସପ୍ତାହେ ଧରି ଚାଲିଥିବା ପୂଜାକାଳୀନ ସ୍ୱତନ୍ତ୍ର ଶିବିର ଉଦଯାପିତ ହୋଇଯାଇଛି। ସ୍ଥାନୀୟ କୃଷ୍ଣପୁର ନୋଡ଼ାଲ ଉଚ୍ଚ ବିଦ୍ୟାଳୟଠାରେ ଜାତୀୟ ସେବା ଯୋଜନା ଅଧିକାରୀ ଲକ୍ଷ୍ମଣ ବେହେରାଙ୍କ ତତ୍ତ୍ୱାବଧାନରେ ଆୟୋଜିତ ଏହି ଶିବିରରେ ୫୦ ସ୍ୱେଚ୍ଛାସେବୀ ଯୋଗ ଦେଇ ବିଭିନ୍ନ ଜନ କଲ୍ୟାଣ ମୂଳକ କାର୍ଯ୍ୟକ୍ରମରେ ଅଂଶଗ୍ରହଣ କରିଥିଲେ। ଶିବିର ଉଦଘାଟନୀ ଉତ୍ସବରେ ଅଧ୍ୟାପକ ସୁନିଲ କୁମାର ପଣ୍ଡା, ଅଲେଖ ସେଠୀ, ଜିତେନ୍ଦ୍ର ବେହେରା ଓ ଶିକ୍ଷକ ସୁରେଶ ରାଉଳ ଯୋଗ ଦେଇ ଛାତ୍ରମାନଙ୍କ ସହ ସ୍ୱଚ୍ଛତା ଅଭିଯାନ କାର୍ଯ୍ୟକ୍ରମ ପରିଚାଳନା କରିଥିଲେ। ଶିବିରର ଦ୍ୱିତୀୟ ଓ ତୃତୀୟ ଦିନ ଯଥାକ୍ରମେ ପ୍ଲାଷ୍ଟିକ୍ ଓ ପଲିଥିନ୍ ବର୍ଜନ ସଚେତନତା ଓ ମା' ରତ୍ନେଶ୍ୱରୀ ପୀଠ ସଫେଇ କରାଯାଇଥିଲା। ଚତୁର୍ଥ ଓ ପଞ୍ଚମ ଦିନରେ ଚାରାରୋପଣ ଓ କେ.ନୂଆଗାଁ ପୋଲିସ୍ ସହଯୋଗରେ ସଡ଼କ ସୁରକ୍ଷା ସଚେତନତା କାର୍ଯ୍ୟକ୍ରମ ହୋଇଥିଲା। ବ୍ରହ୍ମପୁର ବିଶ୍ୱବିଦ୍ୟାଳୟ ଏନଏସଏସ ବ୍ୟୁରୋ ସେକ୍ଟର୍ ଅଧିକାରୀ ସୁଶାନ୍ତ କୁମାର ସାହୁ ଓ ସୌମ୍ୟଶ୍ରୀ ସାହୁ ଚାରାରୋପଣ କାର୍ଯ୍ୟକ୍ରମରେ ଯୋଗ ଦେଇ ଶିବିର ପରିଦର୍ଶନ କରିଥିଲେ। ଶିବିରର ଷଷ୍ଠ ଦିନ ଅଧ୍ୟକ୍ଷ ଡା ଭବାନୀ ପ୍ରସାଦ ପଣ୍ଡାଙ୍କ ଉପସ୍ଥିତିରେ କୃଷ୍ଣପୁର ଗ୍ରାମରେ ପରିମଳ ଓ ପରିଚ୍ଛନ୍ନତା ସର୍ବେକ୍ଷଣ କାର୍ଯ୍ୟକ୍ରମ ହୋଇଥିଲା। ଅଧ୍ୟାପକ ତଥା ପୂର୍ବତନ ଜାତୀୟ ସେବା ଯୋଜନା ଅଧିକାରୀ ସନାତନ ଗୌଡ଼ଙ୍କ ସଭାପତିତ୍ୱରେ ଉଦଯାପନୀ ଉତ୍ସବ ହୋଇଥିଲା। ମହାବିଦ୍ୟାଳୟର ଏନଏସଏସ୍ ଉପଦେଷ୍ଟା ମଣ୍ଡଳୀର ସଦସ୍ୟ ବି. ଧର୍ମା ରାଓ, ଅଧ୍ୟାପକ ଶଙ୍କର୍ଷଣ ସାହୁ, ସିଦ୍ଧାର୍ଥ ଶଙ୍କର ସୁଆର,

ସଂକ୍ଷେପରେ

ଗାଡ଼ି ଧକ୍କାରେ ଯୁବକ ମୃତ, ଜଣେ ଗୁରୁତର

ଛତିଆ,୧୭।୧୦(ସୌମ୍ୟରଞ୍ଜନ ସାହୁ)

ଯାଜପୁର ଜିଲା ବଡ଼ଚଣା ବ୍ଲକ ବୈରୀ ଥାନା ଅଧୀନ ୧୬ନଂ. ଜାତୀୟ ରାଜପଥର ନେଳିଆ ପେଟ୍ରୋଲ ପମ୍ପ ନିକଟରେ ଗୁରୁବାର ଅପରାହ୍ନରେ ଏକ ଅଜଣା ଗାଡ଼ି ଧକ୍କାରେ ଜଣେ ଯୁବକଙ୍କ ମୃତ୍ୟୁ ହୋଇଛି। ଅନ୍ୟଜଣେ ଯୁବକ ଗୁରୁତର ହୋଇଛନ୍ତି। ମୃତକ ହେଲେ ନେଳିଆ ପଞ୍ଚାୟତ ପଦ୍ମନାଭପୁର ଗ୍ରାମର ଅର୍ଘ୍ୟଦେବ ବେହେରା। ଗୁରୁତର ହେଲେ ରଙ୍ଗୀଦାସପୁର ଗ୍ରାମର ଅକ୍ଷୟ ପରିଡ଼ା। ଉଭୟ ବାଇକ୍‌ରେ ଛତିଆରୁ ଗ୍ରାମକୁ ଯାଉଥିବାବେଳେ ଅଜଣା ଗାଡ଼ି ସେମାନଙ୍କୁ ଧକ୍କା ଦେଇଥିଲା। ଫଳରେ ଉଭୟ ଘଟଣାସ୍ଥଳରେ ଗୁରୁତର ହୋଇଥିଲେ। ସ୍ଥାନୀୟ ଲୋକେ ସେମାନଙ୍କୁ ଉଦ୍ଧାର କରି ଆମ୍ବୁଲାନ୍ସ ଯୋଗେ କଟକ ବଡ଼ ମେଡିକାଲ ପଠାଇଥିଲେ। ସେଠାରେ ଅର୍ଘ୍ୟଦେବଙ୍କୁ ଡାକ୍ତର ମୃତ ଘୋଷଣା କରିଥିଲେ। ଅକ୍ଷୟଙ୍କ ଅବସ୍ଥା ସଂକଟାପନ୍ନ ଥିବା ସୂଚନା ମିଳିଛି।

ସାପ କାମୁଡ଼ାରେ ଯୁବକଙ୍କ ମୃତ୍ୟୁ

ଚଢ଼େଇଧରା,୧୭।୧୦(ବିଲୀପ ପରିଡ଼ା)

ସାପକାମୁଡ଼ାରେ ଜଣେ ଯୁବକଙ୍କ ମୃତ୍ୟୁ ହୋଇଛି। ମୃତକ ହେଲେ ଯାଜପୁର ଜିଲା ଜେନାପୁର ଥାନା ଅନ୍ତର୍ଗତ ମଧୁଯୁରଗଡ଼ ପଞ୍ଚାୟତ ଚଢ଼େଇଧରା ଗ୍ରାମର ଭରତ ପରିଡ଼ାଙ୍କ ପୁଅ ରବୀନ୍ଦ୍ର ପରିଡ଼ା। ରବୀନ୍ଦ୍ର ରାତିରେ ଶୋଇଥିବାବେଳେ ତାଙ୍କୁ ଏକ ସାପ କାମୁଡ଼ି ଦେଇଥିଲା। ଏହା ଜଣାପଡ଼ିବା ପରେ ପରିବାର ଲୋକେ ତାଙ୍କୁ ଧର୍ମଶାଳା ଗୋଷ୍ଠୀ ସ୍ୱାସ୍ଥ୍ୟକେନ୍ଦ୍ରରେ ଭର୍ତ୍ତି କରିଥିଲେ। ସେଠାରେ ଚିକିତ୍ସାଧୀନ ଅବସ୍ଥାରେ ତାଙ୍କର ମୃତ୍ୟୁ ହୋଇଛି। ଏହି ଖବର ପ୍ରଚାରିତ ହେବାପରେ ସ୍ଥାନୀୟ ଅଞ୍ଚଳରେ ଶୋକର ଛାୟା ଖେଳିଯାଇଛି।

ଦୁର୍ଗାପୂଜା ଭସାଣିରେ ଗଣ୍ଡଗୋଳ, ୪ ଗିରଫ

ଜେନାପୁର,୧୭।୧୦(ଅଶୋକ ଦାସ)

ଦୁର୍ଗାପୂଜା ଭସାଣିରେ ଗଣ୍ଡଗୋଳ ଘଟିଛି। ଏହି ଘଟଣାରେ ଜେନାପୁର ପୋଲିସ ଗୁରୁବାର ୪ ଜଣଙ୍କୁ ଗିରଫ କରି କୋର୍ଟଚାଲାଣ କରିଛି। ଗିରଫ ଅଭିଯୁକ୍ତ ହେଲେ ଏହି ଥାନା ମର୍ଜିତାପୁର ଗ୍ରାମର ଦିଲୀପ ଦାଶ (୪୨), ଗୌରାଙ୍ଗ ନାଥ (୪୩), ବିଚିତ୍ର ବେହେରା (୩୧) ଓ ଦୁର୍ଗାଚରଣ ବାଇ(୬୪)। ପୋଲିସ ସୂଚନା ମୁତାବକ, ବୁଧବାର ସନ୍ଧ୍ୟାରେ ମର୍ଜିତାପୁର ଗ୍ରାମରେ ଭସାଣି ଚାଲୁଥିବାବେଳେ ପୂର୍ବ ଶତ୍ରୁତାକୁ କେନ୍ଦ୍ରକରି ମାରପିଟ ହୋଇଥିଲା। ଏନେଇ ଥାନାରେ ୩ ମାମଲା ରୁଜୁ ହୋଇଥିବା ଏସ୍‌ଆଇ ରଞ୍ଜନ କୁମାର ବେହେରା ସୂଚନା ଦେଇଛନ୍ତି।

କୁମାରୀ ଗ୍ରାମରେ ଗଜଲକ୍ଷ୍ମୀ ପୂଜା

ଧର୍ମଶାଳା,୧୭।୧୦(ବଟକୃଷ୍ଣ ପରିଡ଼ା)

ଧର୍ମଶାଳା ବ୍ଲକ ଅଧୀନ କୁମାରୀ ଗ୍ରାମରେ ଗଜଲକ୍ଷ୍ମୀପୂଜା ମହାସମାରୋହରେ ପାଳିତ ହେଉଛି। ବୁଧବାରଠାରୁ ମଣ୍ଡପରେ ମା'ଙ୍କ ମୃଣ୍ମୟ ମୂର୍ତ୍ତି ପୂଜା ଆରମ୍ଭ ହୋଇଛି। କମିଟି ପକ୍ଷରୁ ବିଭିନ୍ନ ସନ୍ଧ୍ୟାରେ ସାଂସ୍କୃତିକ କାର୍ଯ୍ୟକ୍ରମ ଅନୁଷ୍ଠିତ ହେଉଛି। ଶୁକ୍ରବାର ମା'ଙ୍କ ଯଜ୍ଞ ପୂର୍ଣ୍ଣାହୁତି ପରେ ସାଂସ୍କୃତିକ କାର୍ଯ୍ୟକ୍ରମ ଅନୁଷ୍ଠିତ ହେବ। ୨୦ ତାରିଖରେ ଭସାଣି ଉତ୍ସବ ଅନୁଷ୍ଠିତ ହେବ। ଏହି କାର୍ଯ୍ୟକ୍ରମକୁ କମିଟି ସଭାପତି ରାଜକିଶୋର ଶତପଥୀ, ସମ୍ପାଦକ ରାଜେଶ କୁମାର ସାମଲ, ସଦସ୍ୟ ଗଣେଶ୍ୱର ସାହୁ, ମହେଶ୍ୱର ସାହୁ, ପ୍ରାଣକୃଷ୍ଣ ସାମଲ, ନିଗମାନନ୍ଦ ସାହୁ, ପରେଶ ସାହୁ ଓ ରାମଚନ୍ଦ୍ର ବାରିକ ପ୍ରମୁଖ ପରିଚାଳନା କରୁଛନ୍ତି।

ବାଲିଚନ୍ଦ୍ରପୁରର ପ୍ରସିଦ୍ଧ ଗଜଲକ୍ଷ୍ମୀ ପୂଜା ଆରମ୍ଭ

ଚଣ୍ଡିଖୋଲ,୧୭।୧୦ (ପ୍ରଦୀପ୍ତ କୁମାର ପୃଷ୍ଟି)

ଯାଜପୁର ଜିଲା ବାଲିଚନ୍ଦ୍ରପୁରର ପ୍ରସିଦ୍ଧ ଗଜଲକ୍ଷ୍ମୀ ପୂଜା ଆରମ୍ଭ ହୋଇଛି। ଚଳିତ ବର୍ଷ ଏଠାରେ ୧୧ ଦିନ ଧରି ପୂଜା ଚାଲିବ। ବାଲିଚନ୍ଦ୍ରପୁର ଓ ଏହାର ଆଖପାଖ ଅଞ୍ଚଳରେ ଚଳିତ ବର୍ଷ ୩୦ରୁ ଊର୍ଦ୍ଧ୍ୱ ମେଢ଼ ହୋଇଛି। ବୁଧବାର ସନ୍ଧ୍ୟାରୁ ପ୍ରତ୍ୟେକ ମଣ୍ଡପରେ ମା'ଙ୍କ ପୂଜା ଆରମ୍ଭ ହୋଇ ରାତି ସାରା ଚାଲିଛି। ବିଭିନ୍ନ ମଣ୍ଡପରେ ଆକର୍ଷଣୀୟ ତୋରଣ ଶୋଭାପାଉଛି। ଆଲୋକ ମାଳା ଉପରେ ଗୁରୁତ୍ୱ ପ୍ରଦାନ କରଯାଇଛି। ବଜାର ମଧ୍ୟରେ ଶ୍ୟାମ ସୁନ୍ଦର ବଜାର କମିଟି, ଲକ୍ଷ୍ମୀ ବଜାର, ବ୍ୟାଙ୍କ ରୋଡ, ସରସ୍ୱତୀ ବଜାର, ପଣ୍ଡା ପରିବା ମାର୍କେଟ, କୁଆଁପାଳ ରୋଡ, ପୁରୁଣା ସିନେମା ରୋଡ ଆଦି ସ୍ଥାନରେ ମା'ଙ୍କ ମୃଣ୍ମୟୀ ମୂର୍ତ୍ତି ବେଶ ଆକର୍ଷଣୀୟ ହୋଇଛି। ଗୁରୁବାର ସନ୍ଧ୍ୟାରେ ଜନ ସମାଗମ ହୋଇଥିବା ଦେଖିବକୁ ମିଳିଛି। ବହୁ ସଂଖ୍ୟାରେ ମହିଳା ପ୍ରଥମ ଦିନରେ ଆସି ମା'ଙ୍କ ଦର୍ଶନ କରିବା ସହ ଆଶିଷ ଲାଭ କରିଛନ୍ତି। ଗୁରୁବାର ସଂକ୍ରାନ୍ତି ଓ ପୂର୍ଣ୍ଣିମା ଏକା ଦିନରେ ପଡ଼ିଥିବା ହେତୁ ବହୁ ଭକ୍ତଙ୍କ ଆଗମନ ହୋଇଛି।

ଅଟଳ ପେନ୍‌ସନ ଯୋଜନା ସମ୍ପ୍ରସାରଣ କାର୍ଯ୍ୟକ୍ରମ

କାର୍ଯ୍ୟକ୍ରମରେ ଯୋଗଦେଇଥିବା ଅଧିକାରୀମାନେ।

ଯାଜପୁର ଟାଉନ,୧୭।୧୦ (ପ୍ରଯକ୍ତା ପ୍ରିୟଦର୍ଶିନୀ ମହାନ୍ତି)

ସ୍ଥାନୀୟ ଗୌତମ ବୁଦ୍ଧ ସଂସ୍କୃତି ଭବନରେ ଯାଜପୁରର ଅଗ୍ରଣୀ ବ୍ୟାଙ୍କ ଆନୁକୂଲ୍ୟରେ ଗୁରୁବାର ଅଟଳ ପେନସନ ଯୋଜନା ସମ୍ପ୍ରସାରଣ କାର୍ଯ୍ୟକ୍ରମ ଅନୁଷ୍ଠିତ ହୋଇଯାଇଛି। ମୁଖ୍ୟ ଅତିଥି ଭାବେ ପ୍ରଭେସ କୁମାର ଯୋଗଦେଇ କାର୍ଯ୍ୟକ୍ରମକୁ ଉଦ୍‌ଘାଟନ କରି ଯୋଜନାର ଆଭିମୁଖ୍ୟ ସମ୍ପର୍କରେ ଆଲୋକପାତ କରିଥିଲେ। ପ୍ରିୟଙ୍କା ଗୁପ୍ତା ଯୋଜନା ଉପରେ ବିସ୍ତୃତ ବିବରଣୀ ଦେଇ ହିତାଧିକାରିଙ୍କ ବିଭିନ୍ନ ପ୍ରଶ୍ନର ଉତ୍ତର ରଖିଥିଲେ। ଅନ୍ୟମାନଙ୍କ ମଧ୍ୟରେ ଗୌତମ ପାତ୍ର, ଜିଲା ପରିଷଦର ମୁଖ୍ୟ ଉନ୍ନୟନ ତଥା ନିର୍ବାହୀ ଅଧିକାରୀ ଅଶୋକ କୁମାର ବେହୁରିଆ, ଶ୍ରୀକାନ୍ତ ତ୍ରିପାଠୀ, ଲିଙ୍ଗରାଜ ନାୟକ, ନାବାର୍ଡ ସିପାଲିନ୍ ଦାସ ପ୍ରମୁଖ ଅଂଶଗ୍ରହଣ କରି ଯାଜପୁର ଜିଲାରେ ଅଧିକରୁ ଅଧିକ ଯୋଗ୍ୟ ବ୍ୟକ୍ତିଙ୍କୁ ଅଟଳ ପେନସନ ଯୋଜନାରେ ସାମିଲ କରିବାକୁ ଆହ୍ୱାନ ଦେଇଥିଲେ। ଷ୍ଟେଟ ବ୍ୟାଙ୍କ ଏବଂ ଓଡ଼ିଶା ଗ୍ରାମ୍ୟ ବ୍ୟାଙ୍କ ପକ୍ଷରୁ ନୂତନ କରି ସାମିଲ ହେଇଥିବା ଅଟଳ ପେନସନ ଯୋଜନାରେ ହିତାଧିକାରୀଙ୍କୁ ପ୍ରାନ୍ କାର୍ଡ ପ୍ରଦାନ କରାଯାଇଥିଲା। ଜିଲାର ଯେଉଁ ବ୍ୟାଙ୍କ ଏହି ଯୋଜନାରେ ଭଲ ପ୍ରଦର୍ଶନ କରିଛନ୍ତି ସେମାନଙ୍କୁ ସମ୍ମାନିତ କରାଯାଇଥିଲା। ୩୦୦ରୁ ଊର୍ଦ୍ଧ୍ୱ ଗ୍ରାହକ ଏହି ସଭାରେ ଅଂଶ ଗ୍ରହଣ କରିଥିଲେ। ବ୍ରଜକିଶୋର ନାୟକ ସଭାକୁ ପରିଚାଳନା କରିଥିବାବେଳେ ଯାଜପୁର ଅଗ୍ରଣୀ ବ୍ୟାଙ୍କ ପରିଚାଳକ ଦିଲୀପ କୁମାର ଭୂୟାଁ ଧନ୍ୟବାଦ ଦେଇଥିଲେ।

ଗଳିତ ମୃତଦେହ ଜବତ, ହତ୍ୟା ସନ୍ଦେହ

ଯାଜପୁରରୋଡ୍,୧୭।୧୦ (ପବିତ୍ର ରଞ୍ଜନ ମହାନ୍ତି)

ଯାଜପୁରରୋଡ୍ ଥାନା ଚୋରଦା ବାଇପାସ ଛକ ଅନତି ଦୂରରେ ଏକ ହୋଟେଲ ପଛ ପଟେ ଥିବା ମୋବାଇଲ ଟାୱାର ତଳୁ ଜଣେ ବ୍ୟକ୍ତିଙ୍କ ଗଳିତ ମୃତଦେହ ଗୁରୁବାର ପୋଲିସ ଜବତ କରିଛି। ମୃତକ ହେଲେ ଯାଜପୁରରୋଡ୍ ଥାନା ବ୍ୟାସନଗର ପୌର ପରିଷଦ ଅନ୍ତର୍ଗତ ୧୫ନଂ. ୱାର୍ଡ ଚୋରଦା ଡିଗୀସାହିର ଗଣେଶ୍ୱର ବାରିକଙ୍କ ପୁଅ ପରେଶ ବାରିକ(୪୩)। ମୃତଦେହ ନିକଟରୁ ଏକ ହାତଲେଖା ଚଠି, ହଳେ ଚପଲ ଏବଂ ଏକ ରକ୍ତଲଗା ଛୁରୀ ଜବତ ହୋଇଛି। ଉକ୍ତ ଚିଠିରେ ମୃତ୍ୟୁ ପାଇଁ କେହି ଦାୟୀ ନ ଥିବା ଏବଂ ମୋ ପାଇଁ କେହି ମନଦୁଃଖ ନ କରିବାକୁ ଉଲ୍ଲେଖ ଥିବା ଥାନାଧିକାରୀ ଉପେନ୍ଦ୍ର କୁମାର ପ୍ରଧାନ କହିଛନ୍ତି। ଚିଠିଟି ମୃତ ଯୁବକଙ୍କ ହାତଲେଖା କି ନୁହେଁ ତାହା ତଦନ୍ତ ପରେ ଜଣାପଡ଼ିବ। ମୃତଦେହ ୭୨ ଘଣ୍ଟା ପୂର୍ବର ଓ ପଚିକି ପୋକ ହୋଇଯାଇଥିବା ଥାନା ଅଧିକାରୀ ପ୍ରକାଶ କରିଛନ୍ତି। ପୋଲିସ ସାଇଣ୍ଟିଫିକ ଟିମ ସହାୟତାରେ ସମସ୍ତ ଦିଗପ୍ରତି ତଦନ୍ତ ଚଳାଇଛି।

ସୂଚନା ମୁତାବକ, ଗୁରୁବାର ସକାଳେ ଜଣେ ବ୍ୟକ୍ତି ଶୌଚ ହେବାକୁ ଉକ୍ତ ମୋବାଇଲ ଟାୱାର ନିକଟକୁ ଯାଇଥିବା ସମୟରେ ସେଠାରେ ଜଣେ ବ୍ୟକ୍ତିଙ୍କ ମୃତଦେହ ପଡ଼ିଥିବା ଦେଖି ଅନ୍ୟମାନଙ୍କୁ କହିଥିଷଲ। ସ୍ଥାନୀୟ ଲୋକେ ଏନେଇ ପୋଲିସକୁ ଖବର ଦେଇଥିଲେ। ପରେଶ ବିବାହିତ, ସେ ପାଣିପାଇପ ମିସ୍ତ୍ରୀ ହୋଇଥିବାବେଳେ ବହୁ ସମୟରେ ନିଶାସକ୍ତ ରହୁଥିଲେ। ଯାହାକୁ ନେଇ ପରିବାରରେ ଅଶାନ୍ତି ସୃଷ୍ଟି ହେଉଥିବା ପରିବାର ଲୋକେ କହିଛନ୍ତି। ପରେଶ ଗତ ୧୩ ତାରିଖରୁ ନିଖୋଜ ଥିଲେ। ଘରଲୋକ ବହୁ ଖୋଜା ଖୋଜି ପରେ ମଧ୍ୟ ତାଙ୍କର ସନ୍ଧାନ ପାଇ ନ ଥିଲେ। ଏନେଇ ପରିବାର ଲୋକେ ଥାନରେ ୧୪ ତାରିଖରେ ଥାନାରେ ଅଭିଯୋଗ କରିଥିଲେ। ତେବେ ଏହା ଏକ ଆତ୍ମହତ୍ୟା ପୋଲିସ କହୁଛି। ହେଲେ ଘଟଣାସ୍ଥଳରେ ରକ୍ତ ଲଗା ଛୁରୀ ମିଳିଥିବାରୁ ଏହା ହତ୍ୟାକାଣ୍ଡ ବୋଲି ସାଧାରଣରେ ସନ୍ଦେହ ସୃଷ୍ଟି ହେଉଛି। ଏନେଇ ଥାନାରେ ନଂ.୪୮।୨୪ରେ ଏକ ମାମଲା ରୁଜୁ ହୋଇଥିବା ତଦନ୍ତକାରୀ ଅଧିକାରୀ ଅନ୍ତର୍ଯ୍ୟାମୀ ଶ୍ରୀଚନ୍ଦନ ସୂଚନା ଦେଇଛନ୍ତି।

୬ ଶିଶୁ ଶ୍ରମିକ ଉଦ୍ଧାର

ଯାଜପୁର ଟାଉନ,୧୭।୧୦(ପ୍ରଯକ୍ତା ପ୍ରିୟଦର୍ଶିନୀ ମହାନ୍ତି)

ଯାଜପୁର ଜିଲାପାଳଙ୍କ ନିର୍ଦ୍ଦେଶକ୍ରମେ ଜିଲା ଶିଶୁ ସୁରକ୍ଷା ବିଭାଗ, ଚାଇଲ୍ଡ ଲାଇନ୍ ଓ ସୁକିନ୍ଦା ପୋଲିସର ସହାୟତାରେ ସୁକିନ୍ଦା ବ୍ଲକ୍‌ର ୩/୪ ସ୍ଥାନରେ ଚଢ଼ାଉ କରାଯାଇ ବିଭିନ୍ନ କାର୍ଯ୍ୟରେ ନିୟୋଜିତ ୬ ଶିଶୁ ଶ୍ରମିକଙ୍କୁ ଉଦ୍ଧାର କରାଯାଇଛି। ସେମାନଙ୍କ ମଧ୍ୟରୁ ୩ଜଣ ବିନା ପାରିଶ୍ରମିକରେ ଶ୍ରମଦାନ କରୁଥିବା ଜଣାପଡ଼ିଛି। ସେମାନଙ୍କୁ କାର୍ଯ୍ୟରେ ଲଗାଇବା ବ୍ୟକ୍ତି ବିଶେଷଙ୍କ ବିରୋଧରେ ଦୃଢ଼ କାର୍ଯ୍ୟାନୁଷ୍ଠାନ ଗ୍ରହଣ କରାଯିବ। ସମସ୍ତ ନାବାଳକ ୧୩ /୧୪ ବର୍ଷ ବୟସର। ସେମାନେ ଛେଳି ଚରାଇବା ସହ ହୋଟେଲ, ବିଭିନ୍ନ ଦୋକାନରେ କାର୍ଯ୍ୟ କରୁଥିଲେ। ସୁକନ୍ଦା ଅଞ୍ଚଳର ଜଣେ ସାମାଜିକ କର୍ମୀଙ୍କ ଅଭିଯୋଗ କ୍ରମେ ଜିଲାପାଳ ଚଢ଼ାଉ ନିର୍ଦ୍ଦେଶ ଦେଇଥିଲେ। ଶିଶୁ ସୁରକ୍ଷା ଅଧିକାରୀ ନିରଞ୍ଜନ କରଙ୍କ ପରାମର୍ଶ କ୍ରମେ ଏହି ଚଢ଼ାଉରେ ଚାଇଲ୍ଡ ଲାଇନ୍‌ର କୋର୍ଡିନେଟର୍ ବରେନ୍ଦ୍ର କୃଷ୍ଣ ଦାଶ, ରାଜକୁମାର ସାହୁ, ସ୍ୱେଚ୍ଛାସେବୀ ତପନ ପଣ୍ଡା, ସୁକିନ୍ଦା ରାଜସ୍ୱ ନିରୀକ୍ଷକ ଶୁଭ୍ରଜିତ ପଟ୍ଟନାୟକ, ପବିତ୍ର ମୋହନ ସାହୁ ଓ ସୁକିନ୍ଦା ପୋଲିସ୍‌ର କର୍ମଚାରୀ ସାମିଲ ହୋଇଥିଲେ। ଉଦ୍ଧାର ନାବାଳକମାନଙ୍କୁ ଶିଶୁ ମଙ୍ଗଳ କମିଟିରେ ହଜାର କରାଯିବା ପରେ ବାଳାଶ୍ରମରେ ରଖାଯାଇ ଘଟଣାର ତଦନ୍ତ ଜାରି ରହିଛି। ଏହି ଚଢ଼ାଉରେ ଅନ୍ତର୍ଜାତୀୟ ନ୍ୟାୟ ମିଶନ ସହଯୋଗ କରିଥିଲା।

ଛତିଆରେ ଧନଦାତ୍ରୀଙ୍କ ପୂଜା

ଛତିଆ,୧୭।୧୦(ସୌମ୍ୟ ରଞ୍ଜନ ସାହୁ)

ଧନଦାତ୍ରୀ ମା' ଗଜଲକ୍ଷ୍ମୀଙ୍କ ଆଗମନରେ ବଡ଼ଚଣା ଅଞ୍ଚଳ ଚଳଚଞ୍ଚଳ ହୋଇପଡ଼ିଛି। ଛତିଆ ବଜାରରେ ଥିବା ୮ ବଣିକ ସଂଘ ପକ୍ଷରୁ ମା'ଙ୍କ ପୂଜା ଧୁମଧାମରେ ପାଳିତ ହେଉଛି। କୁମାର ପୂର୍ଣ୍ଣିମାଠାରୁ ୪ ଦିନ ଧରି ଏହି ପୂଜା ଅନୁଷ୍ଠିତ ହେବ। ଛତିଆର ସୋଲର ଛକ, ଛତିଆ ବସଷ୍ଟାଣ୍ଡ, ଜଗନ୍ନାଥ ବଜାର, ଅମରେଶ୍ୱର ବଜାର, ଉପର ବଜାର, ମଙ୍ଗଳାବଜାର, ବଟତଳ ବଜାର, ଚମ୍ପାପୁର ରୋଡ୍‌ର ବ୍ୟବସାୟୀଙ୍କ ଉଦ୍ୟମରେ ବଜାରକୁ ରଙ୍ଗବେରଙ୍ଗର ଆଲୋକ ମାଳରେ ସଜା ଯିବା ସହ ମଣ୍ଡପକୁ ସୁସଜ୍ଜିତ କରାଯାଇଛି। ମା'ଙ୍କୁ ଦର୍ଶନ କରିବା ପାଇଁ ସନ୍ଧ୍ୟାରେ ଶ୍ରଦ୍ଧାଳୁଙ୍କ ପ୍ରବଳ ଭିଡ଼ ପରିଲକ୍ଷିତ ହେଉଛି। ଆୟୋଜକଙ୍କ ପକ୍ଷରୁ ବିଭିନ୍ନ ସାଂସ୍କୃତିକ କାର୍ଯ୍ୟକ୍ରମ ପରିବେଷଣ କରାଯାଉଛି।

ଉନ୍ମତ୍ତ ଯୁବକଙ୍କ ଛୁରାମାଡ଼ରେ ଜଣେ ଆହତ

ବାଲିଚନ୍ଦ୍ରପୁର,୧୭।୧୦ (ଗିରିଜା ପ୍ରସାଦ ସାହୁ)

ବାଲିଚନ୍ଦ୍ରପୁର ଥାନା ଅଧୀନ ବରଦା ପଞ୍ଚାୟତସ୍ଥିତ ହେଣ୍ଡାଳିଆ ପଡ଼ିଆ ଛକଠାରେ ଉନ୍ମତ୍ତ ଯୁବକଙ୍କ ଆତଙ୍କ ଦେଖିବାକୁ ମିଳିଛି। ବରଦା ଗ୍ରାମ ସେଠୀ ସାହିର ରଙ୍କନିଧି ସେଠୀଙ୍କୁ ଧଳସାହିର ସାଲୁଆ ଧଳ ଛୁରାମାଡ଼ କରିଥିବା ଅଭିଯୋଗ ହୋଇଛି। କୌଣସି କାରଣରୁ ବୁଧବାର ଅପରାହ୍ନରେ ଉଭୟଙ୍କ ମଧ୍ୟରେ ବଚସା ହେବାରୁ ସାଲୁଆ ଉତକ୍ଷିପ୍ତ ହୋଇପଡ଼ିଥିଲେ। ରଙ୍କନିଧି ଦଳିତ ଶ୍ରେଣୀର ହୋଇଥିବାରୁ ସାଲୁଆ ରଙ୍କନିଧିଙ୍କ ବାକ୍ୟ ସହିନପାରି ଏଭଳି କାଣ୍ଡ ଘଟାଇଥିବା ଶୁଣିବାକୁ ମିଳୁଛି। ଛୁରାମାଡ଼ରେ ଆହତ ରଙ୍କନିଧିଙ୍କୁ ପ୍ରଥମେ ଗୋପାଳପୁର କ୍ଷେତ୍ରୀୟ ଚିକିତ୍ସାଳୟ ନିଆଯାଇଥିଲା। ସେଠାରେ ପ୍ରାଥମିକ ଚିକିତ୍ସା ପରେ ବଡ଼ଚଣା ଗୋଷ୍ଠୀ ସ୍ୱାସ୍ଥ୍ୟକେନ୍ଦ୍ରକୁ ପଠାଇଦିଆଯାଇଥିଲା। ଅବସ୍ଥା ଗୁରୁତର ଅନୁଭବ କରି ଡାକ୍ତର ରଙ୍କନିଧିଙ୍କୁ କଟକ ବଡ଼ମେଡିକାଲକୁ ପଠାଇଦେଇଥିଲେ। ରଙ୍କନିଧି ଗୁରୁବାର ଡାକ୍ତରଖାନାରୁ ଫେରି ଥାନାରେ ଅଭିଯୋଗ କରିଛନ୍ତି। ଘଟଣାର ତଦନ୍ତ ଭାର ଡିଏସ୍‌ପି ସବିତା ମାଝୀଙ୍କୁ ଦିଆଯାଇଥିବା ଥାନାଧିକାରୀ ସମରଜିତ୍ ନାୟକ ସୂଚନା ଦେଇଛନ୍ତି। ଘଟଣା ବୁଧବାରରୁ ଘଟିଥିଲେ ମଧ୍ୟ ପୋଲିସ ରିପୋର୍ଟ ପାଇ ନ ଥିବାରୁ ତଦନ୍ତ କରି ନ ଥିଲା। ଲିଖିତ ଅଭିଯୋଗ ପରେ ତଦନ୍ତ ଆରମ୍ଭ କରାଯାଇଥିବା ଥାନାଧିକାରୀ କହିଛନ୍ତି। ଏନେଇ ଥାନାରେ ନଂ.୪୮୪/୨୪ରେ ଏକ ମାମଲା ରୁଜୁ କରାଯାଇଛି।

କୋରବନ୍ଦୀରେ ଗଜଲକ୍ଷ୍ମୀ ପୂଜା

ରଗଡ଼ି,୧୭।୧୦(ଜତିଶ କୁମାର ମଲ୍ଲିକ)

ଅନ୍ଧାରୀ ପଞ୍ଚାୟତର କୋରବନ୍ଦୀ (ଜଗନ୍ନାଥ ପୁର) ଗ୍ରାମରେ ଗଜଲକ୍ଷ୍ମୀ ପୂଜା ଅନୁଷ୍ଠିତ ହୋଇଯାଇଛି। ମୁଖ୍ୟ ପୂଜକ କୁଳମଣି କର ପୂଜା କାର୍ଯ୍ୟ ସମ୍ପାଦନ କରିଥିଲେ। ମୁଖ୍ୟକର୍ତ୍ତା ନୃସିଂହ ଚରଣ ରାଉତ ଓ ତାଙ୍କ ସ୍ତ୍ରୀ ପ୍ରମିଳା ରାଉତ କଳସ ସ୍ଥାପନ କରିଥିଲେ। ବସନ୍ତ କୁମାର ଜେନା, ବଣ୍ଟି ମାଝୀ, ମନୋଜ ମାଝୀ, ଅଭୟ ମଲ୍ଲିକ, ବିକାଶ ମାଝୀ, ସୁଶାନ୍ତ ଜେନା, ଦିବ୍ୟରଞ୍ଜନ ସ୍ୱାଇଁ, ହେମନ୍ତ ଜେନା କଳସିଆ କାର୍ଯ୍ୟ ସମ୍ପାଦନ କରିଥିଲେ। ଅଶୋକ ଦାସ ଫାଉଣ୍ଡେଶନ ସଚିବ ଭବପ୍ରକାଶ ଦାସ, ପୂର୍ବତନ ବିଧାୟକ ପ୍ରୀତିରଞ୍ଜନ ଘଡ଼େଇ, ସରପଞ୍ଚ ରାଜେନ୍ଦ୍ର କୁମାର ରାଉତରାୟ ପ୍ରମୁଖ ଉପସ୍ଥିତ ରହି ମା'ଙ୍କ ସାନ୍ନିଧ୍ୟପ୍ରାପ୍ତ ହୋଇଥିଲେ।

ବାଲି ପରିବହନ କରୁଥିବା ୭ ହାଇୱା ଜବତ

ଯାଜପୁର ଟାଉନ,୧୭।୧୦ (ପ୍ରଯକ୍ତା ପ୍ରିୟଦର୍ଶିନୀ ମହାନ୍ତି)

ସରକାରଙ୍କ ନିୟମ ଉଲ୍ଲଙ୍ଘନ କରି ବାଲି ପରିବହନ କରୁଥିବା ୭ ହାଇୱାକୁ ଗୁରୁବାର ଯାଜପୁର ପୋଲିସ ଜବତ କରିଛି। ସୂଚନା ଅନୁଯାୟୀ, ଖରସ୍ରୋତା ନଦୀର କମଳପୁର ଘାଟରୁ ବାଲି ପରିବହନକୁ ନେଇ ବହୁବାର ସ୍ଥାନୀୟ ଲୋକେ ଅସନ୍ତୋଷ ବ୍ୟକ୍ତି କରିଛନ୍ତି। ଏହି ଘାଟରୁ ବାଲି ନେଇ ହାଇୱାଗୁଡ଼ିକ ଗ୍ରାମରାସ୍ତା ଦେଇ ଯାଆସ କରୁଥିବାରୁ ଅନେକ ଦୁର୍ଘଟଣା ଘଟିବା ସହ ରାସ୍ତା ମଧ୍ୟ ନଷ୍ଟ ହେଉଛି। ଛାତ୍ରୀଛାତ୍ର ରାସ୍ତା ଦେଇ ସ୍କୁଲ, କଲେଜ ଯିବା ପାଇଁ ଭୟ କରୁଛନ୍ତି। ଅନେକ ସମୟରେ ସ୍ଥାନୀୟ ଲୋକେ ଏହି ବାଲି ପରିବହନକୁ ବିରୋଧ କରି ଆନ୍ଦୋଳନ ମଧ୍ୟ କରଛନ୍ତି। କମଳପୁର ଘାଟଟି ସରକାରୀ ସ୍ୱୀକୃତି ପ୍ରାପ୍ତ ହେଲେ ବି ବାଲି ପରିବହନ ପାଇଁ ସମୟସୀମା ଧାର୍ଯ୍ୟ କରାଯାଇଛି। ଯାହାକି ରାତି ୯ ଟାରୁ ସକାଳ ୭। ଫଳରେ ସ୍ଥାନୀୟ ଲୋକେ ଏହି ବାଲି ପରିବହନ ପାଇଁ କୌଣସି ଅସୁବିଧାର ସମ୍ମୁଖୀନ ହେବେ ନାହିଁ। କିନ୍ତୁ ନିଲାମଧାରୀ ମନ ଇଚ୍ଛା ଦିନରାତି ବାଲି ପରିବହନ କରୁଛନ୍ତି। ଯେଉଁଥି ପାଇଁ ସ୍ଥାନୀୟ ଲୋକେ ନାହିଁ ନଥିବାର ଅସୁବିଧାର ସମ୍ମୁଖୀନ ହେଉଛନ୍ତି। ରାସ୍ତାରେ ବାଲି ପରିବହନ ସମୟରେ ମୋଟର ସାଇକୋଲ୍ ବି ପଛରେ ଯିବା କଷ୍ଟକର ହୋଇପଡୁଛି। ବାଲି ଉଡି ବାଇକ୍ ଆରୋହୀଙ୍କ ମୁହଁରେ ପଡୁଥିବାରୁ ସେମାନେ ଦୁର୍ଘଟଣାର ସମ୍ମୁଖୀନ ହେଉଛନ୍ତି। ଯାଜପୁର ଟାଉନ୍ ଥାନାଅଧିକାରୀ ଶରତ ଚନ୍ଦ୍ର ପାତ୍ର, ଏସ୍‌ଆଇ ମହମ୍ମଦ ସୁରଜ, ସୁବାସ ଚନ୍ଦ୍ର ମୁଦୁଲି ସଦଳବଳ କମଳପୁର ଘାଟରୁ ଅପରାହ୍ନ ୪ଟାରେ ଚଢ଼ାଉ କରିଥିଲେ। ଏହି ସମୟରେ ୬ ହାଇୱାକୁ ଟାଉନ୍ ଥାନାକୁ ଆଣିଥିବା ବେଳେ ଗୋଟିଏ ହାଇୱାର ଡ୍ରାଇଭର ଗାଡି ଛାଡି ଦୌ

ସବୁଠି ମା'ଙ୍କ ଆରାଧନା

ସୁନା, ଚାନ୍ଦିମେଢ଼ ଦେଖିବାକୁ ଗହଳି

ମ୍ୟୁନିସିପାଲିଟି କାର୍ଯ୍ୟାଳୟ

ବଣିଆମାଳ ବରାହଲକ୍ଷ୍ମୀ

କେନ୍ଦ୍ରାପଡ଼ା, ୧୭।୧୦ (ଜଗନ୍ନାଥ ଧଳ)

କେନ୍ଦ୍ରାପଡ଼ା ଜିଲା ସାରା ଏବେ ଗଜଲକ୍ଷ୍ମୀ ପୂଜାର ମାହୋଲ। ବିଭିନ୍ନ ପୂଜା ମଣ୍ଡପରେ ଧନଦାତ୍ରୀ ମା' ଗଜଲକ୍ଷ୍ମୀଙ୍କ ପୂଜା ଆରାଧନା ଚାଲିଛି। ଏ ବର୍ଷ ପୂଜା ଉପଲକ୍ଷେ କେନ୍ଦ୍ରାପଡ଼ା ସହର ମଧ୍ୟରେ ସୁଦୃଶ୍ୟ ତୋରଣ ସାଙ୍ଗକୁ ମଣ୍ଡପଗୁଡ଼ିକରେ ଆଖିଝଲସା ଲାଇଟ ସାଜସଜ୍ଜା ଶ୍ରଦ୍ଧାଳୁଙ୍କୁ ଆକର୍ଷିତ କରୁଛି। ବୁଧବାର ରାତ୍ର ସୁଦ୍ଧା ସହରର ସମସ୍ତ ମଣ୍ଡପରେ ମା'ଙ୍କ ଆବାହନୀ ପୂଜା ସରିଥିଲା। ସୁନା ଓ ଚାନ୍ଦିମେଢ଼ରେ ସଜ୍ଜିତ ମା'ଙ୍କୁ ଦେଖିବା ପାଇଁ ଶ୍ରଦ୍ଧାଳୁଙ୍କ ଭିଡ଼ ଆରମ୍ଭ ହୋଇଛି। ମେଢ଼ଗୁଡ଼ିକ ଚାନ୍ଦିରେ ସାଜସଜ୍ଜା ହୋଇଥିବା ବେଳେ କେତେକ ମୂର୍ତ୍ତିରେ ସୁନାର ଆଭୂଷଣ ରହିଛି। ଖଡ଼ିଅଙ୍ଗ, ମାଛ ମାର୍କେଟ, କାକଟମଙ୍ଗଳା, ସାନମଙ୍ଗଳା, ନୂଆ ବସ୍‌ଷ୍ଟାଣ୍ଡ, ଅଯୋଧ୍ୟାନଗର ଆଦି ସ୍ଥାନରେ ଚାନ୍ଦିମେଢ଼ ହୋଇଥିବାବେଳେ ୨୦ରୁ ଊର୍ଦ୍ଧ୍ୱ ସ୍ଥାନରେ ସୁନା ଓ ଚାନ୍ଦିର ଝଲକ ଦେଖିବାକୁ ମିଳିଛି। ଏହାକୁ ଦେଖିବାକୁ ଗହଳି ପରିଲକ୍ଷିତ ହେଉଛି। ଶାନ୍ତିଶୃଙ୍ଖଳା ରକ୍ଷା ପାଇଁ ଜିଲା ପୋଲିସ ପକ୍ଷରୁ ବ୍ୟାପକ ପୋଲିସ ଫୋର୍ସ ମୁତୟନ ହୋଇଛନ୍ତି।

ଏମାନେ କୁହନ୍ତି...

ସହରର ପୁରୁଣା ବସ୍‌ଷ୍ଟାଣ୍ଡ ପୂଜାର ପ୍ରାୟ ୧୬ବର୍ଷ ପରେ ଖଡ଼ିଅଙ୍ଗ ପୀଠରେ ମା'ଙ୍କ ପୂଜାର୍ଚ୍ଚନା ଆରମ୍ଭ ହୋଇଥିଲା। ଖଡ଼ିଅଙ୍ଗ ଗ୍ରାମବାସୀ ଏଠାରେ ପୂଜା ଆରମ୍ଭ କରିବା ବେଳେ ତାଳ ପତ୍ର ବରଡ଼ା ତାଟି ମାରି ମଣ୍ଡପ ନିର୍ମାଣ ହୋଇଥିଲା। ସେତେବେଳେ ସନ୍ଧ୍ୟାରେ ପେଟ୍ରୋମାକ୍ସ ଲାଇଟ୍‌ରେ ମା'ଙ୍କୁ ଶ୍ରଦ୍ଧାଳୁ ଦର୍ଶନ କରୁଥିଲେ। ଏଠାରେ ପାରମ୍ପରିକ ରୀତିନୀତିକୁ ପ୍ରାଧାନ୍ୟ ଦିଆଯାଇଥାଏ। ଚଳିତବର୍ଷ ସୁଦୃଶ୍ୟ ତୋରଣ ନ ଥିଲେ ମଧ୍ୟ ମା'ଙ୍କ ଚାନ୍ଦିମେଢ଼ ଦେଖିବା ପାଇଁ ବହୁ ଶ୍ରଦ୍ଧାଳୁଙ୍କ ଭିଡ଼ ଜମୁଛି।

– ସରୋଜରାଜ ସିଂହ, ଖଡ଼ିଅଙ୍ଗ ପୂଜା କମିଟି

ମା'ଙ୍କ ମେଢ଼ ପାଇଁ ୨୦୧୬ ମସିହା ଶେଷ ସୁଦ୍ଧା ମୋଟ ୮୮ କି.ଗ୍ରା.ର ଚାନ୍ଦି ବ୍ୟବହାର ହୋଇଥିଲା। ଚଳିତବର୍ଷ ଏହାର ପରିମାଣ ୧ କୁଇଣ୍ଟାଲକୁ ଟପିଛି। ପୂର୍ବବର୍ଷ ପରି ଭସାଣି ଉତ୍ସବ ଓ ସାଂସ୍କୃତିକ କାର୍ଯ୍ୟକ୍ରମକୁ ଜାକଜମକରେ ପାଳନ ହେବ।

–ହିରଣ୍ୟ କୁମାର ପଣ୍ଡା, କର୍ମକର୍ତ୍ତା, ଖଡ଼ିଅଙ୍ଗ ପୂଜା କମିଟି

ଏବର୍ଷ ମୂର୍ତ୍ତି ନିର୍ମାଣରେ ଚମକ ଆଣିବା ପାଇଁ ବାହାର ରାଜ୍ୟରୁ କାରିଗର ଅଣାଯାଇଛି। ଏଥିସହ ପ୍ରତ୍ୟେକ ସନ୍ଧ୍ୟାରେ ସାଂସ୍କୃତିକ କାର୍ଯ୍ୟକ୍ରମ କରିବାକୁ ଉଦ୍ୟମ ଜାରି ରହିଛି। ପ୍ରତ୍ୟେକ ପୂଜାମଣ୍ଡପରେ ପାରମ୍ପରିକ ବିଧିବିଧାନକୁ ଗୁରୁତ୍ୱ ଦିଆଯାଉଛି।

– ନରେନ୍ଦ୍ର କୁମାର ସାହୁ, କର୍ମକର୍ତ୍ତା, ମା' ବୁଢ଼ୀ ବାସୁଲେଇ ପୂଜା କମିଟି

ଜିଲାର ଗଣପର୍ବ ଗଜଲକ୍ଷ୍ମୀ ପୂଜା। ସହରର ୬୮ ମଣ୍ଡପରେ ପୂଜୋତ୍ସବ ଚାଲିଥିବା ବେଳେ ତୋରଣ ସାଜସଜ୍ଜା ଆକର୍ଷଣୀୟ ହୋଇଛି। ଏହାକୁ ଦେଖିବା ପାଇଁ ଗ୍ରାମାଞ୍ଚଳ ଓ ଜିଲା ବାହାର ଶ୍ରଦ୍ଧାଳୁ ଆସୁଛନ୍ତି। ସନ୍ଧ୍ୟାରେ ଭିଡ଼ ଅଧିକ ହେବା ସମ୍ଭାବନା ଅଛି। ଆଗକୁ ଭିଡ଼ ଅଧିକ ହେବ। ପ୍ରଶାସନ ପକ୍ଷରୁ ବାହାର ଶ୍ରଦ୍ଧାଳୁଙ୍କ ରାତ୍ରିଯାପନ ପାଇଁ ବ୍ୟବସ୍ଥା କରିଥିଲେ ଭଲ ହୋଇଥାନ୍ତା।

– ସୂର୍ଯ୍ୟକୁମାର ମିଶ୍ର କର୍ମକର୍ତ୍ତା, ଶିବଶକ୍ତି କ୍ଲବ, ମାଧପୁର

ସହରର ପ୍ରବେଶ ପଥରୁ ଗଳି ରାସ୍ତାରେ ହୋଇଥିବା ମଣ୍ଡପରେ ମା'ଙ୍କ ପୂଜା ବିଧିବିଧାନରେ ଚାଲିଛି। ବିଦ୍ୟୁତ୍ ଚାଳିତ ଆଖିଝଲସା ଗେଟ, ମେଢ଼ ସାଜସଜ୍ଜା ଏଥର ଶ୍ରଦ୍ଧାଳୁଙ୍କୁ ଆକର୍ଷିତ କରୁଛି। ସହରର ପରିମଳ ବ୍ୟବସ୍ଥା ସୁଧାର ପାଇଁ ବ୍ୟବସ୍ଥା ହୋଇଥିଲେ ମଧ୍ୟ ଅଦ୍ୟାବଧି ସମସ୍ତ ସ୍ଥାନରେ ଏହା ପରିଲକ୍ଷିତ ହୋଇନାହିଁ। ରାସ୍ତାରେ ଥିବା ବିଦ୍ୟୁତ୍ ଖୁଣ୍ଟ ଓ ଜବରଦଖଲ ଉଠି ନ ଥିବାରୁ ଭସାଣି ସମୟରେ ବ୍ୟାଘାତ ସୃଷ୍ଟି ହେବା ଆଶଙ୍କା ରହିଛି।

– କ୍ଷେତ୍ରବାସୀ ସାହୁ, କର୍ମକର୍ତ୍ତା, ଦୁହୁରିଆ ପୂଜା କମିଟି

କେନ୍ଦ୍ରାପଡ଼ା ଜିଲା ଚାଷୀ ଶ୍ରମିକ ସଂଘର କୃଷକ ସମ୍ପର୍କ ସମାବେଶ

ଜିଲା ଚାଷୀ ଶ୍ରମିକ ସଂଘ ପକ୍ଷରୁ ବାହାରିଥିବା ଶୋଭାଯାତ୍ରା।

ଡେରାବିଶ, ୧୭।୧୦(ବେବର୍ତ୍ତା ଅଜୟ ଦାସ)

କେନ୍ଦ୍ରାପଡ଼ା ଜଲା ଚାଷୀ ଶ୍ରମିକ ସଂଘ ପକ୍ଷରୁ ଡେରାବିଶ ବ୍ଲକ ଅଧୀନ ଚାଟରାଚକଡ଼ା ପଞ୍ଚାୟତର ଛତାସ୍ଥିତ ସଂଘ କାର୍ଯ୍ୟାଳୟ ପରିସରରେ ବୁଧବାର ସନ୍ଧ୍ୟାରେ ଏକ କୃଷକ ସମ୍ପର୍କ ସମାବେଶ ଅନୁଷ୍ଠିତ ହୋଇଯାଇଛି। ସଂଘ ସଭାପତି ପଣ୍ଡିତ ଶରତ ଚନ୍ଦ୍ର ମିଶ୍ରଙ୍କ ଅଧ୍ୟକ୍ଷତାରେ ଅନୁଷ୍ଠିତ ସମାବେଶରେ ମୁଖ୍ୟ ଅତିଥି ଭାବେ ଡେରାବିଶ ପଞ୍ଚାୟତ ସମିତିର ପୂର୍ବତନ ଅଧ୍ୟକ୍ଷ ସରୋଜକାନ୍ତ ସାହୁ ମୁଖ୍ୟ ଅତିଥି, ଅଧ୍ୟାପକ ପ୍ରଭାକର ସାମଲ, ଗୋଲଖ ଚନ୍ଦ୍ର ମହାଭୋଇ, ସ୍ଥାନୀୟ ପଞ୍ଚାୟତର ସମିତିସଭ୍ୟ ସମ୍ମାନିତ ଅତିଥି ଭାବେ ଯୋଗଦେଇ କୃଷି ଓ କୃଷକଙ୍କ ବିଭିନ୍ନ ସମସ୍ୟା ନେଇ ସଂଘ ପକ୍ଷରୁ ସରକାରଙ୍କ ନିକଟରେ ବାରମ୍ବାର ଦାବି ଉପସ୍ଥାପନ କରିବା ସହ ଜିଲାର ଚାଷୀମାନ ମଧ୍ୟରେ ସଚେତନତା କାର୍ଯ୍ୟକ୍ରମ ସଂଘର ବଳିଷ୍ଠ ପଦକ୍ଷେପ ଉପରେ ଆଲୋକପାତ କରିଥିଲେ। ଅନ୍ୟମାନଙ୍କ ମଧ୍ୟରେ ସଂଘ ସମ୍ପାଦକ କୃତିବାସ ଦାସ, କୃଷ୍ଣଚନ୍ଦ୍ର ଦାସ, ଧରଣୀଧର ଦାସ, ସୁରେନ୍ଦ୍ର ସେଠୀ ଓ ମଦନ ମହାନ୍ତି ପ୍ରମୁଖ ଏହି ସମାବେଶ ଯୋଗଦେଇଥିଲେ। ଏଥିରେ ଜିଲାର ବିଭିନ୍ନ ପ୍ରାନ୍ତରୁଶତାଧିକ ଚାଷୀ ଯୋଗ ଦେଇଥିଲେ।

ଡ. ମନୋରଞ୍ଜନ ଭାରତ ବିଭୂଷଣ ପୁରସ୍କାର ପାଇଁ ମନୋନୀତ

ଡେରାବିଶ ୧୭।୧୦ (ବେବର୍ତ୍ତା ଅଜୟ ଦାସ)

ଡେରାବିଶ ବ୍ଲକ ଅନ୍ତର୍ଗତ ଦାନପୁର ପଞ୍ଚାୟତ ରଜାଙ୍କ ଗ୍ରାମ ନିବାସୀ ତଥା ଅନୁଗୋଳ ରୋଟାରୀ ପବ୍ଲିକ୍ ସ୍କୁଲର ଉପାଧ୍ୟକ୍ଷ ଭାବେ କାର୍ଯ୍ୟରତ ଡ. ମନୋରଞ୍ଜନ ପଣ୍ଡା ଚଳିତବର୍ଷ ଭାରତ ବିଭୂଷଣ ପୁରସ୍କାର ପାଇଁ ମନୋନୀତ ହୋଇ ଡେରାବିଶ ମାଟିକୁ ଗର୍ବିତ କରିଛନ୍ତି। ଦିଲ୍ଲୀ ରାଜ୍ୟ ସରକାରଙ୍କ ସହ ଅନୁବନ୍ଧିତ ସଂସ୍ଥା ଇନ୍‌ଷ୍ଟିଚ୍ୟୁଟ୍ ଫର୍ ସୋସିଆଲ୍ ରିଫର୍ମ ଆଣ୍ଡ ହାୟର ଏଜୁକେଶନ୍ ଦ୍ୱାରା ଇନୋଭେଟିଭ୍ ଭାଇସ୍ ପ୍ରିନ୍ସିପାଲ୍–୨୦୨୪ ଭାବରେ ମନୋନୀତ ହୋଇଛନ୍ତି। ନଭେମ୍ବର ୨୨ ରେ ଦିଲ୍ଲୀ ବିଧାନସଭା ପରିସରରେ ମୁଖ୍ୟମନ୍ତ୍ରୀଙ୍କ କନ୍‌ଫରେନ୍ସ ହଲ୍ ମଧ୍ୟରେ ଆୟୋଜିତ ହେବାକୁ ଥିବା ଏକ ଉତ୍ସବରେ ଡ. ମନୋରଞ୍ଜନ ଦିଲ୍ଲୀ ବିଧାନସଭା ବାଚସ୍ପତି ରାମନିୱାସ୍ ଗୋଏଲ୍‌ଙ୍କ ଦ୍ୱାରା ପୁରସ୍କୃତ ହେବେ। ସୂଚନାଯୋଗ୍ୟ, ଡ. ପଣ୍ଡା ରଜାଙ୍କ ଗ୍ରାମର ନଳିନୀପ୍ରଭା ପଣ୍ଡା ଓ ବାସୁଦେବ ପଣ୍ଡାଙ୍କ ପୁତ୍ର ଅଟନ୍ତି। ଡ. ପଣ୍ଡାଙ୍କ ଏହି କୃତିତ୍ୱ ପାଇଁ ଅନୁଗୋଳ ରୋଟାରୀ ପବ୍ଲିକ୍ ସ୍କୁଲ୍‌ର ଶିକ୍ଷୟିତ୍ରୀଶିକ୍ଷକ, ଛାତ୍ରୀଛାତ୍ର, ପରିଚାଳନା କମିଟି ଓ ଅଭିଭାବକଙ୍କ ସମେତ କେନ୍ଦ୍ରାପଡ଼ା ଜିଲାର ବିଭିନ୍ନ ସଙ୍ଗଠନ ଅଭିନନ୍ଦନ ଜଣାଇଛନ୍ତି।

ଅଟୋ ଚାଳକଙ୍କ ୨ ଯୁବତୀଙ୍କୁ ହତ୍ୟା ଉଦ୍ୟମ ଘଟଣା, ଚାଳକ ଅଟକ

ଡେରାବିଶ, ୧୭।୧୦(ବେବର୍ତ୍ତା ଅଜୟ ଦାସ)

- ଲୁଟି ନେଇଛନ୍ତି ସୁନାଚେନ୍, ଭ୍ୟାନିଟି, ମୋବାଇଲ
- ଅଟୋରୁ ଡେଇଁ ୨ ଯୁବତୀ ଆହତ

କେନ୍ଦ୍ରାପଡ଼ା ସହରରୁ ମଙ୍ଗଳବାର ୨ ଯୁବତୀଙ୍କୁ ନେଇ ଚାନ୍ଦୋଳ ଅଭିମୁଖେ ଯାଉଥିବା ଅଟୋ ଚାଳକ ରାସ୍ତାରେ ସେମାନଙ୍କୁ ହତ୍ୟା ଉଦ୍ୟମ କରିଥିଲେ। ଜୀବନ ବଞ୍ଚାଇବାକୁ ଯାଇ ଚଳନ୍ତା ଅଟୋରୁ ଉଭୟ ଯୁବତୀ ଡେଇଁ ପଡ଼ି ଜଣେ ଗୁରୁତର ହୋଇ କଟକ ବଡ଼ ଡାକ୍ତରଖାନାରେ ଚିକିତ୍ସିତ ହେଉଛନ୍ତି। ଏପରି ଅଭାବନୀୟ ଘଟଣାଟି ଘଟିଛି ଜିଲା ଅନ୍ତର୍ଗତ ଡେରାବିଶ ଥାନା ଅଞ୍ଚଳରେ। ଏ ନେଇ ଥାନାରେ ଆହତ ଯୁବତୀ ସ୍ମୃତିପ୍ରଜ୍ଞା ପରିଡ଼ା ଏକ ଲିଖିତ ଅଭିଯୋଗ କରିଛନ୍ତି।

ପୋଲିସ ସୂତ୍ରରୁ ପ୍ରକାଶ, ମଙ୍ଗଳବାର ସନ୍ଧ୍ୟାରେ କେନ୍ଦ୍ରାପଡ଼ା ଜିଲା ମୁଖ୍ୟ ଚିକିତ୍ସାଳୟରେ କାର୍ଯ୍ୟରତ ୨ ନର୍ସିଂ ଛାତ୍ରୀ କାମ ସାରି ଡେରାବିଶ ଥାନା ଅଧୀନ ଜଅଁରାବାରିମୂଳସ୍ଥିତ ଘରକୁ ଯିବାକୁ ତିନିମୁହାଣିଠାରୁ ଏକ ଅଟୋ ଯୋଗେ ଆସୁଥିଲେ। ଅଟୋ ଚାଳକ ଉଭୟଙ୍କୁ ଚାନ୍ଦୋଳ ବଜାରରେ ଛାଡ଼ିବା କଥା। ମାତ୍ର ଡେରାବିଶ ଥାନା ଅନ୍ତର୍ଗତ ଖମୋଲ ଛକ ନିକଟରେ ଏକ ନିରୋଳ ସ୍ଥାନ ଦେଖି ଚାଳକ ଉଭୟ ଯୁବତୀଙ୍କ ଚେନ୍ ଛିଣ୍ଡାଇବାକୁ ଉଦ୍ୟମ କରିଥିଲେ। ଯୁବତୀ ଦ୍ୱୟ ବିରୋଧ କରିବାରୁ ଚାଳକ ଜଣକ ସେମାନଙ୍କ ବେକକୁ ଚିପି ହତ୍ୟା ଉଦ୍ୟମ କରିଥିଲେ। ଏଥିସହ ସୁନାଚେନ, ମୋବାଇଲ ଓ ଭ୍ୟାନିଟି ଛଡ଼ାଇ ନେଇଥିଲେ। ଯୁବତୀ ଦ୍ୱୟ ଚିତ୍କାର କରିବା ସହ ଜୀବନ ବଞ୍ଚାଇବାକୁ ଅଟୋରୁ ଡେଇଁ ପଡ଼ିଥିଲେ। ସ୍ଥାନୀୟ ଲୋକେ ଯୁବତୀ ଦ୍ୱୟଙ୍କୁ ଜିଲା ମୁଖ୍ୟ ଚିକିତ୍ସାଳୟକୁ ନେଇଥିଲେ। ମାତ୍ର ସିପ୍ରା ସୋନାଲୀ ମହାପାତ୍ରଙ୍କ ଗୋଡ଼ ଭାଙ୍ଗି ଯାଇଥିବାରୁ ତାଙ୍କୁ ଚିକିତ୍ସା ପାଇଁ କଟକ ବଡ଼ ଡାକ୍ତରଖାନାକୁ ସ୍ଥାନାନ୍ତର କରାଯାଇଥିଲା। ଅନ୍ୟପକ୍ଷରେ ଘଟଣା ଘଟାଇଥିବା ଅଟୋ ଡ୍ରାଇଭର କୌଶଳକ୍ରମେ ସେଠାରୁ ଫେରାର ହୋଇଯାଇଥିଲେ। ଅଭିଯୋଗ ପାଇବା ପରେ ଆଇଆଇସି କିଶୋର ଚନ୍ଦ୍ର ତରାଇ ଓ ଏସ୍‌ଆଇ ପ୍ରଦୋଷ ପଟ୍ଟନାୟକ ଫେରାର ହୋଇଥିବା ଚାଳକ ସଦର ଥାନା ଅନ୍ତର୍ଗତ ଜମଧର ଗାଁର ଶ୍ରୀଧର ନାୟକ(୪୨)ଙ୍କୁ ଗିରଫ କରିବା ସହ ଅଟୋ (ଓଡି ୨୯ ସି ୫୩୨୯)କୁ ଜବତ କରିଛନ୍ତି। ଅଭିଯୁକ୍ତ ଶ୍ରୀଧରଙ୍କୁ ଥାନାରେ ଅଟକ ରଖି ପୋଲିସ ପଚରାଉଚୁରା କରୁଛି। କଟକରେ ଚିକିତ୍ସିତ ହେଉଥିବା ସିପ୍ରା ସୋନାଲୀଙ୍କ ବୟାନ ରେକର୍ଡ କରାଯାଇଛି। କେନ୍ଦ୍ରାପଡ଼ା ଏସ୍‌ଡିପିଓ ଦେବେନ୍ଦ୍ର କୁମାର ମଲ୍ଲିକ ଗୁରୁବାର ସନ୍ଧ୍ୟାରେ ଥାନାକୁ ଆସି ଅଭିଯୋଗକାରୀ ସ୍ମୃତିପ୍ରଜ୍ଞାଙ୍କୁ ପଚରାଉଚୁରା କରିଛନ୍ତି। ଅଭିଯୋଗକୁ ଭିତ୍ତିକରି ଥାନାରେ ନଂ.୧୪୫/୨୪ ମାମଲା ରୁଜୁ ହୋଇଛି। ତଦନ୍ତକୁ ପୋଲିସ ଜୋର୍‌ଦାର କରିଛି।

ଗଜଲକ୍ଷ୍ମୀ ପୂଜାରେ ନୌଚାଳନା ପ୍ରତିଯୋଗିତା

ବଉଳକଣି ପଞ୍ଚାୟତର ଜମ୍ବୁ –ମାର୍ଶାଘାଇ କେନାଲରେ ନୌ ପ୍ରତିଯୋଗିତା।

ମହାକାଳପଡ଼ା, ୧୭।୧୦(ପ୍ରତାପ ଚନ୍ଦ୍ର ସ୍ୱାଇଁ)

- ୫ଦିନରେ ୧୬ ଦଳ ଅଂଶ ଗ୍ରହଣ କରିବେ
- ସମସ୍ତ ପ୍ରତିଯୋଗୀ ପାରମ୍ପରିକ ମତ୍ସ୍ୟଜୀବୀ

କେନ୍ଦ୍ରାପଡ଼ା ଜିଲା ମହାକାଳପଡ଼ା ବ୍ଲକ ବଉଳକଣି ପଞ୍ଚାୟତ ସ୍କୁଲ ଘେରିଠାରେ ନେତାଜୀ ୟୁନାଇଟେଡ୍ ୟୁଥ କ୍ଲବ୍ ପକ୍ଷରୁ ଗଜଲକ୍ଷ୍ମୀ ପୂଜା ଅବସରରେ ନୌଚାଳନା ପ୍ରତିଯୋଗିତା ଅନୁଷ୍ଠିତ ହେଉଛି। ଏହି ଅବସରରେ ବିଭିନ୍ନ ଅଞ୍ଚଳରୁ ନୌପ୍ରତିଯୋଗୀମାନେ ଉପସ୍ଥିତ ରହି ଜମ୍ବୁ–ମାର୍ଶାଘାଇ ମୁଖ୍ୟ କେନାଲରେ ୧ କି.ମି. ପର୍ଯ୍ୟନ୍ତ ପ୍ରତି ଡିଙ୍ଗିରେ ୭ଜଣ ଅଂଶଗ୍ରହଣ କରି ନିଜ ନିଜର ପ୍ରତିଭା ପ୍ରଦର୍ଶନ କରିଛନ୍ତି। ଗୁରୁବାର ଅପରାହ୍ନରେ ବଡିଘର ପଞ୍ଚାୟତର ବଡ଼ ଟୁବି ଓ ଛପାଲି ଦଳ ମଧ୍ୟରେ ପ୍ରତିଯୋଗିତା ଅନୁଷ୍ଠିତ ହୋଇଥିଲା। ଏହି ପ୍ରତିଯୋଗିତାରେ ବଡିଘର ଟୁବି ଦଳ ଆଗରେ ରହିଛି। ପର୍ଯ୍ୟାୟକ୍ରମେ ଏହି ପ୍ରତିଯୋଗିତା ୫ ଦିନରେ ମୋଟ ୧୬ ଦଳ ଅଂଶ ଗ୍ରହଣ କରିବେ ବୋଲି ଅନୁଷ୍ଠାନ ପକ୍ଷରୁ ସୂଚନା ମିଳିଛି। ଶେଷରେ ଚାମ୍ପିୟନ ଦଳକୁ ଟ୍ରଫି ସହ ଆର୍ଥିକ ରାଶି ପ୍ରଦାନ କରାଯିବ ବୋଲି ଅନୁଷ୍ଠାନ ପକ୍ଷରୁ ସୂଚନା ମିଳିଛି। ବିଶେଷକରି ଉପକୂଳ ଅଞ୍ଚଳରେ ବହୁସଂଖ୍ୟାରେ ମତ୍ସ୍ୟଜୀବୀ ମାଛ ଧରି ପରିବାର ଚଳାଉଛନ୍ତି। ତେବେ ଅନୁଷ୍ଠାନ ପକ୍ଷରୁ ସୂଚନା ଅନୁସାରେ ନଦୀନାଳ ଘେରା ଅଞ୍ଚଳରେ ଦୈବୀ ଦୁର୍ବିପାକ, ବିପର୍ଯ୍ୟୟ ସମୟରେ ଗଭୀର ସମୁଦ୍ରରେ ସାମୁଦ୍ରିକ ଝଡ଼କୁ ସାମ୍ନା କରିବା ଓ ସାହାସର ସହିତ ପ୍ରତିକୂଳ ପରିସ୍ଥିତିରେ ତାଲିମପ୍ରାପ୍ତ ମତ୍ସ୍ୟଜୀବୀମାନେ କୂଳକୁ ଫେରିବେ ବୋଲି କହିଛନ୍ତି ସ୍ଥାନୀୟ ଲୋକମାନେ। ଏହି ପ୍ରତିଯୋଗିତାରେ ସ୍ଥାନୀୟ ମତ୍ସ୍ୟଜୀବୀମାନେ ନୌପ୍ରତିଯୋଗିତରେ ଅଂଶ ଗ୍ରହଣ କରିଥିଲେ।

ଯୁବ ଭିନ୍ନକ୍ଷମ ଉଦ୍ୟୋଗୀଙ୍କୁ କମ୍ପ୍ୟୁଟର ପ୍ରଦାନ

କେନ୍ଦ୍ରାପଡ଼ା, ୧୭।୧୦ (ଜଗନ୍ନାଥ ଧଳ)

ଭିନ୍ନକ୍ଷମଙ୍କ ପାଇଁ କାର୍ଯ୍ୟ କରୁଥିବା କେନ୍ଦ୍ରାପଡ଼ା ସହରର ପୁନର୍ବାସ ଅନୁଷ୍ଠାନ ପକ୍ଷରୁ ଯୁବ ଭିନ୍ନକ୍ଷମ ଉଦ୍ୟୋଗୀଙ୍କୁ ଗୁରୁବାର କମ୍ପ୍ୟୁଟର ଓ ସାହାୟକ ଉପକରଣ ପ୍ରଦାନ କରାଯାଇଛି। ଏ ସମ୍ପର୍କରେ ଅନୁଷ୍ଠାନର ଉପଦେଷ୍ଟା ଡ. ବିରଜା ରାଉତରାୟ କହିଛନ୍ତି, ସମାଜରେ ଭିନ୍ନକ୍ଷମମାନେ ଅବହେଳିତ ଅବସ୍ଥାରେ ରହୁଥିବା ଦେଖାଯାଉଛି। କେନ୍ଦ୍ର ଓ ରାଜ୍ୟ ସରକାରଙ୍କ ଯୋଜନା ସମସ୍ତ ଭିନ୍ନକ୍ଷମଙ୍କ ନିକଟରେ ପହଞ୍ଚି ପାରୁନାହିଁ। ପୁର୍ନବାସ ପକ୍ଷରୁ ଏପରି ୪ ଜଣ ଯୁବ ଭିନ୍ନକ୍ଷମ ଉଦ୍ୟୋଗୀଙ୍କୁ ଚିହ୍ନଟ କରି ରୋଜଗାରକ୍ଷମ ବୃଦ୍ଧି ପାଇଁ କମ୍ପ୍ୟୁଟର ଓ ସହାୟକ ଉପକରଣ ପ୍ରଦାନ କରାଯାଇଛି। ଫଳରେ ସେହି ଯୁବ ଉଦ୍ୟୋଗୀଙ୍କ ଜୀବନଯାପନରେ ଉନ୍ନତି ଆସିବ। ଏଥିପାଇଁ ଅନୁଷ୍ଠିତ କାର୍ଯ୍ୟକ୍ରମରେ ଅର୍ବାନ କୋ ଅପରେଟିଭ ବ୍ୟାଙ୍କ ସଭାପତି ଗୁରୁ ପ୍ରସାଦ ମହାନ୍ତି, ଏଏସ୍‌ପି ଶାନ୍ତା ନୂତନ ସମ୍ପଦ, ସାମାଜିକ କର୍ମୀ ଗାୟତ୍ରୀ ମହାନ୍ତି ସମ୍ମାନିତ ଅତିଥି ଭାବେ ଯୋଗ ଦେଇଥିଲେ। ଏହି କାର୍ଯ୍ୟକ୍ରମକୁ ପୁର୍ନବାସର କର୍ମକର୍ତ୍ତାମାନେ ପରିଚାଳନା କରିଥିଲେ।

ଭଲିବଲ୍ ପ୍ରତିଯୋଗିତାରେ କେନ୍ଦ୍ରାପଡ଼ା ଚାମ୍ପିୟନ

କେନ୍ଦ୍ରାପଡ଼ା, ୧୭।୧୦ (ଜଗନ୍ନାଥ ଧଳ)

ରାଜ୍ୟସ୍ତରୀୟ ବିଦ୍ୟାଳୟ ସମୂହ ଭଲିବଲ ପ୍ରତିଯୋଗିତା ଗଜପତି ଜିଲାର ପାରଳାଖେମୁଣ୍ଡିରେ ଅନୁଷ୍ଠିତ ହୋଇଥିଲା। ଗତ ୬ରୁ ୯ତାରିଖ ପର୍ଯ୍ୟନ୍ତ ଅନୁଷ୍ଠିତ ଏହି ପ୍ରତିଯୋଗିତାରେ କେନ୍ଦ୍ରାପଡ଼ା ଜିଲା ଚାମ୍ପିୟନ ହୋଇଛି। ପ୍ରତିଯୋଗିତାରେ ବାଳକ ବିଭାଗରେ ରାଜ୍ୟର ୩୦ଟି ଜିଲା ସମେତ ଭୁବନେଶ୍ୱରକୁ ମିଶାଇ ୩୧ଟି ଦଳ ଅଂଶଗ୍ରହଣ କରିଥିଲେ। ସେହିପରି ବାଳିକା ବିଭାଗରେ ମୋଟ ୧୭ଟି ଦଳ ଅଂଶଗ୍ରହଣ କରିଥିଲେ। ବାଳକ ବିଭାଗରେ ୧୭ବର୍ଷରୁ କମ ବର୍ଗରେ କେନ୍ଦ୍ରାପଡ଼ା ଓ ଅନୁଗୋଳ ମଧ୍ୟରେ ଫାଇନାଲ ମ୍ୟାଚ ଅନୁଷ୍ଠିତ ହୋଇଥଲା। କେନ୍ଦ୍ରାପଡ଼ା–ଅନୁଗୋଳ ଜିଲାକୁ ପରାସ୍ତ କରି ଚାମ୍ପିୟନ ହୋଇଥିଲା। ସେହିପରି ୧୭ବର୍ଷରୁ କମ୍ ବର୍ଗର ବାଳିକା ବିଭାଗର ଫାଇନାଲ ମ୍ୟାଚ୍‌ରେ କେନ୍ଦ୍ରାପଡ଼ା ଜିଲାର ପ୍ରତିଯୋଗୀ ଢେଙ୍କାନାଳ ଜିଲା ଟିମ୍‌କୁ ହରାଇ ଚାମ୍ପିୟନ ହୋଇଥିଲା। ଉଦ୍‌ଯାପନୀ ଉତ୍ସବରେ କେନ୍ଦ୍ରାପଡ଼ା ଜିଲାର ବାଳିକା ଓ ବାଳକ ବିଭାଗର ଚାମ୍ପିୟନ ଦଳକୁ ଗଜପତି ଏସ୍‌ପି ସ୍ୱାଥୀ ଏସ. କୁମାରଙ୍କଠାରୁ ଚାମ୍ପିୟନ ଟ୍ରଫି ଗ୍ରହଣ କରିଥିଲେ। ଏହି ପ୍ରତିଯୋଗିତାରେ କେନ୍ଦ୍ରାପଡ଼ାର ଜିଲା ଶାରିରୀକ ଶିକ୍ଷା ଅଧିକାରୀ ସ୍ମିତା ପ୍ରତିଭା ସାହୁ, ପରିଚାଳକ ସୁଶାନ୍ତ କୁମାର ଦାସ, ଅନ୍ନପୂର୍ଣ୍ଣା ଜେନା, ସୌଦାମିନୀ ମଲ୍ଲିକ ପ୍ରମୁଖ ଯୋଗଦେଇଥିଲେ। ଉଭୟ ବାଳିକା ଓ ବାଳକ ଦଳର କୋଚ ଭାବେ ଉତ୍କଳ ମହାପାତ୍ର ଯୋଗଦେଇ ଥଲେ।

ଅତିଥିଙ୍କ ଗହଣରେ ଚାମ୍ପିୟନ ହୋଇଥିବା ବାଳିକା ଓ ବାଳକ ବିଭାଗର ଖେଳାଳିମାନେ।

ବାତ୍ୟା ଆଶଙ୍କା ନେଇ ଚିନ୍ତାରେ ଚାଷୀ

ପ୍ରବଳ ବର୍ଷା ହେଲେ ଫସଲ ନଷ୍ଟ ହେବ

**ପଟ୍ଟାମ

ସଂକ୍ଷେପରେ

ବିଦ୍ୟୁତ୍ ତାର ସଂସ୍ପର୍ଶରେ ଆସି ଶିକାରୀଙ୍କ ମୃତ୍ୟୁ

ଖଲ୍ଲିକୋଟ,୧୭।୧୦(ପ୍ରଶାନ୍ତ କୁମାର ମିଶ୍ର) ଖଲ୍ଲିକୋଟ ଥାନା ଅନ୍ତର୍ଗତ ଚିକିଲି ପଞ୍ଚାୟତ ଗୋପପୁର ଜଙ୍ଗଲରୁ ଜଣେ ବ୍ୟକ୍ତିଙ୍କ ଗଳିତ ମୃତଦେହ ଜବତ ହୋଇଛି। ସେ ହେଲେ ଚିକିଲି ଗ୍ରାମର ପ୍ରସନ୍ନ ଖୁଣ୍ଟିଆ (୫୫)। ପ୍ରସନ୍ନ ପରିବାର ସହ କୁଜୁଡାଖଣ୍ଡିରେ ରହୁଥିବା ବେଳେ ମଝିରେ ମଝିରେ ନିଜ ଗାଁକୁ ଆସନ୍ତି। ତେବେ ସେ ଜଙ୍ଗଲିଆ ରାସ୍ତାରେ ନିକଟସ୍ଥ ଜରିମୁଣ୍ଡିଆ ନୂଆପଲ୍ଲୀ ଗ୍ରାମକୁ ଯାଉଥିବା ବେଳେ ବାରହା ଶୀକାର ପାଇଁ ବିଛା ଯାଇଥିବା ବିଦ୍ୟୁତ୍ ତାରରେ ଲାଗି ତାଙ୍କର ମୃତ୍ୟୁ ହୋଇଥିବା ପୋଲିସ ପ୍ରାଥମିକ ତଦନ୍ତରୁ ଜାଣି ପାରିଛି। ଗଳିତ ମୃତଦେହକୁ ବ୍ୟବଚ୍ଛେଦ ନିମନ୍ତେ ପଠେଇବା ସହ ବିଦ୍ୟୁତ ସରଞ୍ଜାମ ଗୁଡିକୁ ପୋଲିସ ଜବତ କରିଛି। ଘଟଣାସ୍ଥଳରେ ସାଇଣ୍ଟିଫିକ ଟିମ ପହଞ୍ଚି ତଦନ୍ତ କରୁଛି। ଜଙ୍ଗଲକୁ କାଠ ଆଣିବାକୁ କେତେଜଣ ମହିଳା ଯାଇଥିବା ବେଳେ ଗଳିତ ମୃତଦେହ ଦେଖିଥିଲେ। ଖବର ପାଇ ଖଲ୍ଲିକୋଟ ପୋଲିସ ଘଟଣା ସ୍ଥଳରେ ପହଞ୍ଚି ଥିବା ବେଳେ ଘଟଣା ସ୍ଥଳରୁ ବାରହା ଶିକାର ପାଇଁ ବିଛା ଯାଇଥିବା ବିଦ୍ୟୁତ ତାର ସହ ବିଭିନ୍ନ ସାମଗ୍ରୀ ଜବତ କରିଛି। ଏ ସମ୍ପର୍କରେ ଖଲ୍ଲିକୋଟ ଥାନା କେସ ନମ୍ବର ୩୦/୨୦୨୪ରେ ଅପମୃତ୍ୟୁ ମାମଲା ରୁଜୁ ହୋଇଥିବା ଆଇଆଇସି ନରେଶ କୁମାର ସାହୁ ସୂଚନା ଦେଇଛନ୍ତି।

ଗଞ୍ଜାମର ୫ ତହସିଲଦାର ବଦଳିଲେ

ବ୍ରହ୍ମପୁର,୧୭।୧୦(ଅଶୋକ କୁମାର ସାହୁ): ରାଜ୍ୟ ରାଜସ୍ୱ ଓ ବିପର୍ଯ୍ୟୟ ପରିଚାଳନା ବିଭାଗ ତରଫରୁ ବଡ ଧରଣର ଅଦଳବଦଳ ହୋଇଛି। ସେହିକ୍ରମରେ ଗଞ୍ଜାମ ଜିଲାର ୫ ତହସିଲଦାର ବଦଳିଛନ୍ତି। ନର୍ଲା ତହସିଲଦାର ବିଶ୍ୱରଞ୍ଜନ କହଁରଙ୍କୁ ଚିକିଟି ତହସିଲଦାର ଭାବେ ବଦଳି ହୋଇଛି। ବିନୋଦ କୁମାର ବେହେରା ବିଏମସି ଡେପୁଟି କମିଶନର, ଭୁବନେଶ୍ୱରଙ୍କୁ ପୁରୁଷୋତ୍ତମପୁର ତହସିଲଦାର ଭାବେ ବଦଳି ହୋଇଛି। ସେହିପରି ପୁରୁଷୋତ୍ତମପୁର ତହସିଲଦାର ଲୋପାମୁଦ୍ରା ରଥଙ୍କୁ ଛତ୍ରପୁର ସବକଲେକ୍ଟର ଅଫିସର ଡେପୁଟି କଲେକ୍ଟର ରୂପେ ବଦଳି ହୋଇଛି। ନାରାୟଣପାଟଣା ତହସିଲଦାର ସଂଗୀତା ସ୍ୱାଇଁଙ୍କୁ ଆସିକା ତହସିଲଦାର ରୂପେ ବଦଳି ହୋଇଛି। ଆସିକା ତହସିଲଦାର ପ୍ରିୟଙ୍କା ପ୍ରିୟଦର୍ଶିନୀଙ୍କୁ ଫୁଲବାଣୀ ତହସିଲଦାର ରୂପେ ବଦଳି ହୋଇଛି। କନ୍ଧମାଳ ଡେପୁଟି କଲେକ୍ଟର ଡି.ମାଲେଶ୍ୱର ପାତ୍ରଙ୍କୁ ଖଲ୍ଲିକୋଟ ତହସିଲଦାର, ଚିକିଟି ତହସିଲଦାର ବଳଦେବ ବେହେରାଙ୍କୁ ନର୍ଲା ତହସିଲଦାର, ଗଞ୍ଜାମ ତହସିଲଦାର କୁଞ୍ଜ ବିହାରୀ ବଡଜେନାଙ୍କୁ ସ୍ୱତନ୍ତ୍ର ଏଲଏଓ/ ଜୋନ ଅଫିସର ରୂପେ ଡବ୍ଲୁଆର ଡିପାର୍ଟମେଣ୍ଟକୁ ବଦଳି ହୋଇଛି। ସେହିପରି ଡିଏଚଏଚ ରାୟଗଡାର ପ୍ରଶାସନିକ ଅଧିକାରୀ ସୁକାନ୍ତ ଚନ୍ଦ୍ର ମିଶ୍ରଙ୍କୁ ଗଞ୍ଜାମ ତହସିଲଦାର ରୂପେ ବଦଳି ହୋଇଛି। ପୋଲସରା ତହସିଲଦାର ରୁବି ବେହେରାଙ୍କୁ ଡେପୁଟି କମିଶନର ବିଏମସି, ଭୁବନେଶ୍ୱରକୁ ବଦଳି ହୋଇଛି। ସେହିପରି ପଦ୍ମପୁର ତହସିଲଦାର ଦୀପ୍ତିମୟୀ ପାତ୍ରଙ୍କୁ ପୋଲସରା ତହସିଲଦାର ଭାବେ ବଦଳି ହୋଇଥିବା ଏକ ବିଜ୍ଞପ୍ତିରୁ ଜଣାପଡିଛି।

ନାବାଳିକାଙ୍କୁ ଦୁର୍ବ୍ୟବହାର, ମହିଳାଙ୍କୁ ମାଡ଼ ଘଟଣା: ଯୁବକ କୋର୍ଟ ଚାଲାଣ

ଗୋପାଳପୁର,୧୭।୧୦(ନବୀନରାଜ ଆଚାରୀ): ଦୁଇ ନାବାଳିକାଙ୍କୁ ଦୁର୍ବ୍ୟବହାର ଓ ତାଙ୍କ ମା' ଏବଂ ଜେଜେ ମା'ଙ୍କୁ ମାଡ଼ ମାରିବା ଘଟଣାରେ ଗୋଳଛରା ପୋଲିସ ଗୁରୁବାର ଅଭିଯୁକ୍ତ ଯୁବକଙ୍କୁ ଗିରଫ କରି କୋର୍ଟ ଚାଲାଣ କରିଛି। ସେ ହେଲେ ପ୍ରଶାନ୍ତ ଦାସ। ଗତ ୧୪ରେ ଦୁଇ ନାବାଳିକାଙ୍କୁ ପ୍ରଶାନ୍ତ ଓ ଅନ୍ୟ କେତେଜଣ ମିଶି ଅଶ୍ଳୀଳ ଇଙ୍ଗିତ କରିଥିଲେ। ଏ ନେଇ ନାବାଳିକା ତାଙ୍କ ମା' ଓ ଜେଜେ ମାଆଙ୍କୁ ଘଟଣା ସମ୍ପର୍କରେ କହିଥିଲେ। ସେମାନେ ଅଭିଯୁକ୍ତମାନଙ୍କୁ ଘଟଣା ସମ୍ପର୍କରେ ପଚାରିବାରୁ ସମସ୍ତେ ମିଶି ଅସଭ୍ୟ ଭାଷାରେ ଗାଳିଗୁଲଜ କରିବା ସହ ମାଡ଼ ମାରିଥିଲେ। ଏ ନେଇ ବୁଧବାର ଗୋଳଛରା ଥାନାରେ ନାବାଳିକାଙ୍କ ମା' ଅଭିଯୋଗ କରିଥିଲେ। ପୋଲିସ ନଂ ୪୨୮/୨୪ରେ ମାମଲା ରୁଜୁ ତଦନ୍ତ ଆରମ୍ଭ କରିଛି। ଗୁରୁବାର ପ୍ରଶାନ୍ତ ..ଥିବା ବେଳେ ପୋଲିସ ଚଢ଼ାଉ କରି ତାଙ୍କୁ କାବୁ କରିଥିଲା। ଅନ୍ୟ ଅଭିଯୁକ୍ତମାନେ ଫେରାର ଅଛନ୍ତି। ଅନ୍ୟପଟେ ପ୍ରଶାନ୍ତଙ୍କ ସ୍ତ୍ରୀ ଚିକିଲି ଦାସ ନାବାଳିକାଙ୍କ ମା' ଓ ଜେଜେ ମା' ବିଭିନ୍ନ ସମୟରେ ଗାଳି ଗୁଲଜ କରନ୍ତି ବୋଲି ଅଭିଯୋଗ କରିଛନ୍ତି। ଗତ ୧୪ରେ କୌଣସି କଥାକୁ ନେଇ ଚିକିଲିଙ୍କ ସହିତ ନାବାଳିକାଙ୍କ ମାଆ ଓ ଜେଜେ ମା' ଝଗଡା କରି ଉଭୟ ଚିକିଲିଙ୍କୁ ଆକ୍ରମଣ କରିଥିବା ନେଇ ଗୋଳଛରା ଥାନାରେ ବୁଧବାର ପାଲଟା ଅଭିଯୋଗ ହୋଇଛି।

ଷଣ୍ଢକୁ ଗୋଡ଼େଇ ପିଟି ମାରିଦେଲେ, ୪ ଗିରଫ

ଓଡ଼ଗାଁ,୧୭।୧୦
(ଆଦର୍ଶ କୁମାର ପଟ୍ଟନାୟକ)

ଗିରଫ ୪ ଅଭିଯୁକ୍ତ।

ବୁଧବାର ଓଡ଼ଗାଁ ଏନ୍‌ଏସି ଅଞ୍ଚଳର କେତେଜଣ ବ୍ୟକ୍ତି ୨ ବୁଲା ଷଣ୍ଢକୁ ୧୨ କିମି ଗୋଡ଼େଇ ଗୋଡ଼େଇ ପିଟି ମାରିଛନ୍ତି । ଫଳରେ ଗୋଟିଏ ଷଣ୍ଢର ମୃତ୍ୟୁ ଘଟିଥିବା ବେଳେ ଅନ୍ୟଟି ଗୁରୁତର ହୋଇଛି । ଏ ଘଟଣାରେ ପୋଲିସ ୪ଜଣଙ୍କୁ ଗିରଫ କରି କୋର୍ଟ ଚାଲାଣ କରିଛି ।

ସୂଚନା ଅନୁଯାୟୀ, ବୁଧବାର ସନ୍ଧ୍ୟାରେ ଓଡ଼ଗାଁର କେତେଜଣ ବ୍ୟକ୍ତି ୨ ଷଣ୍ଢକୁ ଗୋଡ଼େଇ ଗୋଡ଼େଇ ପିଟିଥିଲେ । ୨ ଷଣ୍ଢ ଜୀବନ ବିକଳରେ ଦୌଡ଼ି ଥିଲେ ମଧ୍ୟ ସମ୍ପୃକ୍ତ ଯୁବକମାନେ ବାଡ଼ି,ଠେଙ୍ଗା ଧରି ସେମାନଙ୍କ ପଛରେ ପ୍ରାୟ ୧୨ କି.ମି. ପର୍ଯ୍ୟନ୍ତ ଗୋଡ଼ାଇ ଥିଲେ । ଶେଷରେ ରୋହିବାଙ୍କ ପଞ୍ଚାୟତ କଦମଝର ଗ୍ରାମ ନିକଟରେ ଗୋଟିଏ ଷଣ୍ଢର ମୃତ୍ୟୁ ହୋଇଥିଲା । ହେଲେ ଏହି ଘଟଣାକୁ ଲୁଚାଇବା ପାଇଁ ସଂପୃକ୍ତ ଯୁବକମାନେ ସନ୍ଧ୍ୟାରେ ମୃତଷଣ୍ଢକୁ ନିକଟସ୍ଥ ଜଙ୍ଗଲରେ ପୋତିଦେବାକୁ ଗୋଟିଏ ଟ୍ରାକ୍ଟରରେ ନେବାକୁ ଉଦ୍ୟମ କରୁଥିଲେ । ସ୍ଥାନୀୟ ଗ୍ରାମବାସୀ ଏ ସଂକ୍ରାନ୍ତରେ ବଜରଙ୍ଗ ଦଳକୁ ସୂଚନା ଦେଇଥିଲେ । ବଜରଙ୍ଗ ଦଳ ରାଜ୍ୟ ସଂଯୋଜକ ସନ୍ତୋଷ କୁମାର ପ୍ରଧାନ ଓ ଅନ୍ୟ ସହଯୋଗୀମାନେ ପହଞ୍ଚି ଟ୍ରାକ୍ଟରକୁ ଅଟକାଇବା ସହିତ ୪ ଜଣଙ୍କୁ କାବୁ କରି ସ୍ଥାନୀୟ ପୋଲିସକୁ ଖବର ଦେଇଥିଲେ । ଶରଣକୁଳ ଏସ୍‌ଡିପିଓ ସୁଧାକର ସାହୁଙ୍କ ଉପସ୍ଥିତ ବଜରଙ୍ଗ ଦଳ ରାଜ୍ୟ ସଂଯୋଜକ ସନ୍ତୋଷ କୁମାର ପ୍ରଧାନ ସ୍ଥାନୀୟ ଥାନାରେ ବିଜୟ ମଣ୍ଡପ ସାହିର ପ୍ରଫୁଲ୍ଲ ସାମଲ ଏବଂ ପାଟଣା ସାହିର ନକୁଳ ପ୍ରଧାନ, ସନ୍ତୋଷ କୁମାର ସାହୁ, ରାମଚନ୍ଦ୍ର ସାହୁ ଏବଂ ଅନ୍ୟ ସହଯୋଗୀମାନେ ଷଣ୍ଢଙ୍କୁ ଅମାନୁଷିକ ଭାବେ ମାରିଦେଇଥିବା ଲିଖିତ ଅଭିଯୋଗ କରିଥିଲେ । ପୋଲିସ ଘଟଣାକୁ ଗୁରୁତର ସହିତ ନେବା ସହିତ ସେମାନଙ୍କ ବିରୋଧରେ ମାମଲା(ନଂ. ୩୦୭/୨୦୨୪) ରୁଜୁ କରିଛି । ୪ ଅଭିଯୁକ୍ତଙ୍କୁ ଗୁରୁବାର କୋର୍ଟ ଚାଲାଣ କରାଯାଇଛି ବୋଲି ଆଦର୍ଶ ଥାନା ଆଇଆଇସି ରଶ୍ମୀରଞ୍ଜନ ସାହୁ କହିଛନ୍ତି । ମୃତ ଷଣ୍ଢକୁ ସ୍ଥାନୀୟ ପ୍ରାଣୀ ଚିକିତ୍ସକ ସୌରଭ ହୋତାଙ୍କ ଦ୍ୱାରା ବ୍ୟବଚ୍ଛେଦ କରାଯାଇଛି । ଆହାତ ଷଣ୍ଢର ଚିକିତ୍ସା କରାଯାଇଛି । ମୃତ ଷଣ୍ଢ ଦେହା ସାରା ମାଡ଼ଦାଗ ରହିଛି । ଆଭ୍ୟନ୍ତରୀଣ ରକ୍ତସ୍ରାବ ହୋଇଥିବା ପ୍ରାଣୀ ଚିକିତ୍ସକ ଡ.ହୋତା କହିଛନ୍ତି । ବ୍ୟବଚ୍ଛେଦ ପରେ ବଜରଙ୍ଗ ଦଳ ସଦସ୍ୟମାନେ ଷଣ୍ଢର ମୃତଦେହକୁ ସହର ପରିକ୍ରମା କରିବା ପରେ ପୋତି ଦେଇଛନ୍ତି । ଷଣ୍ଢମାନେ ବିଲରେ ପଶି ଧାନ ଖାଇଦେବାରୁ ଘଉଡାଇବାକୁ ମୁଁ ଚେଷ୍ଟା କରିଥିଲି । ହେଲେ ବାଟରେ ଗୋଟିଏ ଷଣ୍ଢ ମରିଯାଇଥିବା ଜଣେ ଅଭିଯୁକ୍ତ ସ୍ୱୀକାର କରିଛନ୍ତି ।

ସାମାଜିକ ନାଟକ 'କାନ୍ଦେନା ଲୁହ ସରିଯିବ' ମଞ୍ଚସ୍ଥ

ଉଦ୍‌ଘାଟନୀ ଉତ୍ସବରେ ଯୋଗଦେଇଥିବା ଅତିଥି।

ଖଣ୍ଡପଡ଼ା,୧୭।୧୦
(ଅଜୟ କୁମାର ମହାରଣା)

ଶାରଦୀୟ ଦୁର୍ଗାପୂଜା ଅବସରରେ ଖଣ୍ଡପଡ଼ା ବ୍ଲକ୍ ଅଧୀନ କଣ୍ଟିଲୋ ପାଣୁସାହୁ ପାଟଣା ଗ୍ରାମରେ ୯ଦିନ ବ୍ୟାପୀ ଅନୁଷ୍ଠିତ ବିଶ୍ୱଶାନ୍ତି ମହାଯଜ୍ଞ ସରିଛି । ଏହାପରେ ବୁଧବାର ରାତିରେ ସଂପୃକ୍ତ ଗ୍ରାମର ଯୁବ କଳାକାରମାନଙ୍କ ଦ୍ୱାରା ସାମାଜିକ ନାଟକ 'କାନ୍ଦେନା ଲୁହ ସରିଯିବ' ମଞ୍ଚସ୍ଥ ହୋଇଥିଲା । ଅଧ୍ୟାପକ ଶ୍ରୀକାନ୍ତ ମଲିକଙ୍କ ନିର୍ଦ୍ଦେଶିତ ଏହି ନାଟକର ନାଟ୍ୟ ପରିଚାଳନା କରିଥିଲେ ମାନଗୋବିନ୍ଦ ବେହେରା । ଆୟୋଜିତ କାର୍ଯ୍ୟକ୍ରମକୁ ବିଶ୍ୱଶାନ୍ତ ମହାଯଜ୍ଞ କମିଟିର ସଭାପତି ସ୍ୱପ୍ନେଶ୍ୱର ସାହୁ ପ୍ରଦୀପ ପ୍ରଜ୍ୱଳନ କରି ଉଦ୍‌ଘାଟନ କରିଥିଲେ । ନାଟକର ବିଭିନ୍ନ ଭୂମିକାରେ ସ୍ଥାନୀୟ ଅଞ୍ଚଳର ଯୁବ କଳାକାର ଗୋବିନ୍ଦ, ପ୍ରଫୁଲ୍ଲ, ଅରୁ, ମନୋରଞ୍ଜନ, ଟିନ୍ଟୁ, ଟୁମୁଲ, ତ୍ରିନାଥ, କାଳିଆ, ଚିଞ୍ଚୁ, ପ୍ରଶାନ୍ତ, ପ୍ରମୋଦ, ଜୟ, କୈଳାସ, ଲକ୍ଷ୍ମୀଧର, ରାଜା, ଅଖିଳ, ହାପି ପ୍ରମୁଖ ଅଭିନୟ କରିଥିଲେ । ଦର୍ଶକମାନେ ବିଳମ୍ବିତ ରାତି ପର୍ଯ୍ୟନ୍ତ ଏହି ନାଟକକୁ ଦେଖି ପ୍ରଂଶସା କରିଥିଲେ ।

ମା'ଲକ୍ଷ୍ମୀଙ୍କଠାରୁ କପର୍ଦ୍ଦି ଖେଳରେ ହାରିଲେ ଶ୍ରୀଜୀଉ

ଗ୍ରାମବାସୀଙ୍କ ସୁରକ୍ଷା ପାଇଁ ୪ ଆଶ୍ରମ ପରିକ୍ରମା କଲେ ସୁଦର୍ଶନ

ଖଣ୍ଡପଡ଼ା,୧୭।୧୦
(ଅଜୟ କୁମାର ମହାରଣା)

ସୁଦର୍ଶନଙ୍କୁ ପରିକ୍ରମା କରାଯାଉଛି।

ଗୁରୁବାର ପବିତ୍ର କୁମାର ପୂର୍ଣ୍ଣମା ତିଥିରେ ପରମ୍ପରା ଅନୁସାରେ ନୀଳମାଧବଜୀଉଙ୍କ ପୀଠରେ ମା'ଲକ୍ଷ୍ମୀଙ୍କ ସହିତ ପ୍ରଭୁ ଶ୍ରୀନୀଳମାଧବ କପର୍ଦ୍ଦି(ଜୁଆ)ଖେଳିଥିଲେ । ଏଥିରେ ଶ୍ରୀଜୀଉ ପରାଜିତ ହୋଇଥିଲେ । ଏହି ଖେଳକୁ ବହୁ ଶ୍ରଦ୍ଧାଳୁ ଉପଭୋଗ କରିଥିଲେ ।

ଏହି ଅବସରରେ ନୀଳମାଧବଙ୍କ ଆୟୁଧ ସୁଦର୍ଶନ ଗ୍ରାମବାସୀଙ୍କୁ ସୁରକ୍ଷା ଦେବା ପାଇଁ ରାତି ପ୍ରାୟ ୭ଟା୪୫ରେ ଗ୍ରାମରେ ବିଜେ ହୋଇଥିଲେ । ଶ୍ରୀନୀଳମାଧବଙ୍କ ସମସ୍ତ ନୀତିକାନ୍ତି ଏବଂ ସକାଳ ଧୂପ ସମ୍ପନ୍ନ କରାଯିବା ପରେ ପରେ ସନ୍ଧ୍ୟାଧୂପ ଓ ବଡ ସିଂହାର ସମ୍ପନ୍ନ ପରେ ସୁଦର୍ଶନଙ୍କୁ ବିମାନରେ ବିଜେ କରାଯାଇ ଘଣ୍ଟ,ଘଣ୍ଟା, କାହାଳୀ, ମୃଦଙ୍ଗ ଆଦି ବାଜଣା ମାଧ୍ୟମରେ ଗ୍ରାମ ପରିକ୍ରମା(ଚାରି ଆଶ୍ରମ) କରାଯାଇଥିଲା । କଥିତ ଅଛି ବର୍ଷାଋତୁ ପରେ ଲୋକେ ଝାଡ଼ା, ଜ୍ୱର ଆଦି ରୋଗରେ ଆକ୍ରାନ୍ତ ହୋଇ ମୃତ୍ୟୁ ମୁଖରେ ପଡୁଥିଲେ । ଏହି ସବୁ ରୋଗରୁ ମୁକ୍ତି ତଥା ଲୋକଙ୍କୁ ସୁରକ୍ଷା ଦେବା ଲାଗି ଏଠାରେ ଶ୍ରୀନୀଳମାଧବଙ୍କ ଆୟୁଧ ସୁଦର୍ଶନଙ୍କୁ ଗ୍ରାମ ପରିକ୍ରମା କରିବା ପରମ୍ପରା ବହୁ ପୂର୍ବରୁ ପ୍ରଚଳିତ । ଏହି ପର୍ବ ପରେ ଶ୍ରୀଜୀଉଙ୍କ କପର୍ଦ୍ଦି(କଉଡ଼ି) ପୂଜା ଅନୁଷ୍ଠିତ ହୋଇଥିଲା । ଠାକୁରଙ୍କ ବଡ଼ସିଂହାର ସମୟରେ ଏହି କପର୍ଦ୍ଦି ପୂଜାର ବିଧି ରହିଛି। ଏହାପରେ ଠାକୁରଙ୍କ ଜୁଆଖେଳ ନୀତି ଅନୁଷ୍ଠିତ ହୋଇଥିଲା । ଶ୍ରୀଜୀଉଙ୍କ ମାଧମ ପୂଜାରୀ ମନୋରଞ୍ଜନ କୁମାର ମିଶ୍ର ଓ ପତ୍ରୀ କୁଳମଣି ମିଶ୍ରଙ୍କ ମଧ୍ୟରେ ଜୁଆଖେଳ ସମ୍ପନ୍ନ ହୋଇଥିଲା ।

ସୂଚନାଯୋଗ୍ୟ, କପର୍ଦ୍ଦି ଖେଳ ପାଇଁ ଶ୍ରୀଜୀଉଙ୍କ ୨୧ଟି ରୁପାର କପର୍ଦ୍ଦି ରହିଛି । ଖଣ୍ଡପଡ଼ାର ବିଭିନ୍ନ ଅଞ୍ଚଳରେ ପୂଜା ପାଉଥିବା ଠାକୁରମାନେ ଏହି ନୀତିକୁ ଅନୁସରଣ କରି ଜୁଆଖେଳି ଥାଆନ୍ତି । ସେହିପରି ଖଣ୍ଡପଡ଼ା ଓ ଏହାର ଆଖପାଖ ଅଞ୍ଚଳର ଲୋକମାନେ ସେଦିନ ଅହୋରାତ୍ର ଜୁଆ ଖେଳିଥାଆନ୍ତି । ଏହି ଗୋଟିଏ ଦିନ ଜୁଆ ଖେଳର ପରମ୍ପରା ରହିଥିବାରୁ ଆମେ ଖେଳୁଛୁ ବୋଲି ଅନେକ ଯୁବକ ମତବ୍ୟକ୍ତ କରିଛନ୍ତି ।

ବର୍ଷା ଅଭାବରୁ ଗର୍ଭଣା ସଂକ୍ରାନ୍ତିରେ ଚାଷୀ ନିରାଶ

ଖଣ୍ଡପଡ଼ା,୧୭।୧୦
(ଅଜୟ କୁମାର ମହାରଣା)

ଗୁରୁବାର ଥିଲା ଗର୍ଭଣା ସଂକ୍ରାନ୍ତି । କୁହାଯାଏ ଗର୍ଭଣା ସଂକ୍ରାନ୍ତିରେ ଧାନ ଫସଲ ପରିପକ୍ୱ ଅବସ୍ଥାକୁ ଆସିଥାଏ । ମାତ୍ର ଖଣ୍ଡପଡ଼ା ଅଞ୍ଚଳରେ ବର୍ଷାର ଅଭାବ ଯୋଗୁ ଧାନ ଫସଲ କ୍ଷତିଗ୍ରସ୍ତ ହେବାର ଆଶଙ୍କା ପ୍ରକାଶ ପାଇଛି । ଏ ନେଇ ଚାଷୀ ଆଶା ଓ ଆଶଙ୍କା ମଧ୍ୟରେ ଗତି କରୁଛି । ଜମିରେ ପାଣି ନାହିଁ । ଅନେକ ହେକ୍ଟର ଜମିରେ ଧାନ ଗଛଗୁଡିକ ଠିଆ ହୋଇଛି । ହେଲେ ଆବଶ୍ୟକ ପାଣି ଅଭାବରୁ ଫସଲ ନଷ୍ଟ ହେବାର ଆଶଙ୍କା ଦେଖା ଦେଇଛି । ଗତ ୧୫ ଦିନ ହେବ ଖଣ୍ଡପଡା ଓ ଏହାର ଆଖପାଖ ଅଞ୍ଚଳରେ ବର୍ଷା ହୋଇ ନାହିଁ । ଏପରି କି ନଦୀ ଓ କେନାଲ ପାର୍ଶ୍ୱବର୍ତ୍ତୀ ଜମିଗୁଡିକ ମଧ୍ୟ ଶୁଖିଲା ପଡିଛି । ମାଳ ମାଳ କେନାଲ, ଚେକ୍‌ଡ୍ୟାମ ସବୁକିଛି ଠିକଣା ସମୟରେ ଶୁଖିଲା ପଡିଥିବା ବେଳେ ଉଠା ଜଳସେଚନ ପ୍ରକଳ୍ପ ମଧ୍ୟ କାର୍ଯ୍ୟକ୍ଷମ ହେଉନାହିଁ । ଚାଷ ଜମିଗୁଡିକରେ ଧାନଗଛରେ ଫୁଲ, ଫଳ ଧରିବାକୁ ବସିଥିବା ବେଳେ ପାଣିର ଅଭାବ ଦେଖାଦେଇ ଥିବାରୁ ଚାଷୀମାନଙ୍କ ମୁଣ୍ଡରେ ଚଡକ ପଡିଛି । ତେଣୁ ଚାଷୀମାନଙ୍କ ସ୍ୱାର୍ଥକୁ ଦୃଷ୍ଟିରେ ରଖି ସୁନାମୁହିଁ, କେନ୍ଦୁଆ, ମୋଡାନାଳ, କୋସକା ଆଦି ଜଳ ଭଣ୍ଡାରରେ ମହଜୁଦ ଥିବା ପାଣିକୁ କେନାଲ ଯୋଗେ ଛଡାଗଲେ ଚାଷ ଜମିଗୁଡିକ ଜଳସେଚିତ ହେବ । ଧାନ ଫସଲ ସୁରକ୍ଷିତ ରହିବ ବୋଲି ଚାଷୀମାନେ କହିଛନ୍ତି ।

ଉତ୍କଳ ଜ୍ୟୋତି ସମ୍ମାନ ପାଇଲେ ବିଶ୍ୱ ବିଜିତା

ଅତିଥିଙ୍କ ଗହଣରେ ବିଶ୍ୱବିଜିତା।

ନୟାଗଡ଼,୧୭।୧୦(ଲୋକନାଥ ମିଶ୍ର):ଭାରତୀୟ ଶିକ୍ଷା ବିକାଶ ସଂସ୍ଥାନ ପକ୍ଷରୁ ନୟାଗଡ଼ ଶ୍ରୀରାମକୃଷ୍ଣ ଆଦର୍ଶ ଶିକ୍ଷାକେନ୍ଦ୍ରର ଷଷ୍ଠ ଶ୍ରେଣୀ ଛାତ୍ରୀ ବିଶ୍ୱ ବିଜିତା ମହାନ୍ତିଙ୍କୁ ଉତ୍କଳ ଜ୍ୟୋତି ସମ୍ମାନ ଗୁରୁବାର ମିଳିଛି । ଭୁବନେଶ୍ୱରର ୟୁନିଟ୍ ୩ସ୍ଥିତ କଳିଙ୍ଗ ବୁଦ୍ଧ ମନ୍ଦିର ସମ୍ମିଳନୀ କକ୍ଷରେ ମନ୍ତ୍ରୀ ଗୋକୁଳାନନ୍ଦ ମଲିକ, ପ୍ରଫେସର ଅଶୋକ କୁମାର ମହାପାତ୍ର ପ୍ରମୁଖ ଅତିଥି ରୂପେ ଯୋଗ ଦେଇ ବିଶ୍ୱ ବିଜିତାଙ୍କୁ ଉତ୍କଳ ଜ୍ୟୋତି ସମ୍ମାନ ପ୍ରଦାନ କରିଛନ୍ତି । ବକ୍ତୃତା, ନୃତ୍ୟ, ସଙ୍ଗୀତ, ଚିତ୍ରାଙ୍କନ, କବିତା ଆବୃତ୍ତି, ଅଭିନୟ, ସାଧାରଣ ଜ୍ଞାନ, ଗଣିତ ଓ ଇଂଲିଶରେ ଏକ କଠିନ ଓ ମୌଖିକ ପରୀକ୍ଷାକୁ ସାମ୍ନା କରି ପ୍ରାଦେଶିକସ୍ତରରେ ସର୍ବୋଚ୍ଚ ନମ୍ବର ରଖିଲେ ଭାରତୀୟ ଶିକ୍ଷା ବିକାଶ ସଂସ୍ଥାନ ପକ୍ଷରୁ ଉତ୍କଳ ଜ୍ୟୋତି ସମ୍ମାନ ପ୍ରଦାନ କରାଯାଇଥାଏ। ବିଶ୍ୱ ବିଜିତା ଏଭଳି ଅନେକ ପୁରସ୍କାର ହାତେଇ ଥିବାରୁ ଉତ୍କଳ ଜ୍ୟୋତି ସମ୍ମାନ ପାଇବାରେ ସକ୍ଷମ ହୋଇ ପାରିଛନ୍ତି ।

ଉନ୍ନୟନ କାର୍ଯ୍ୟ ଶୀଘ୍ର ଶେଷ କରିବା ପାଇଁ ବିଧାୟକଙ୍କ ଗୁରୁତ୍ୱ

ଖଣ୍ଡପଡ଼ା ନିର୍ବାଚନ ମଣ୍ଡଳୀସ୍ତରୀୟ ସମୀକ୍ଷା ବୈଠକ

ଖଣ୍ଡପଡ଼ା,୧୭।୧୦
(ଅଜୟ କୁମାର ମହାରଣା)

ସମୀକ୍ଷା ବୈଠକରେ ବିଧାୟକ ଓ ଅନ୍ୟମାନେ।

ଖଣ୍ଡପଡ଼ା ନିର୍ବାଚନ ମଣ୍ଡଳୀରେ ବ୍ଲକ୍ ପ୍ରଶାସନ ଓ ବିଭିନ୍ନ ବିଭାଗ ପକ୍ଷରୁ କାର୍ଯ୍ୟକାରୀ ହେଉଥିବା ଉନ୍ନୟନ ମୂଳକ କାର୍ଯ୍ୟର ଅଗ୍ରଗତି ନେଇ ଏକ ସମୀକ୍ଷା ବୈଠକ ଖଣ୍ଡପଡ଼ା ବ୍ଲକ୍ ସମ୍ମିଳନୀ କକ୍ଷରେ ଗୁରୁବାର ଅନୁଷ୍ଠିତ ହୋଇଯାଇଛି । ଖଣ୍ଡପଡ଼ା ବିଧାୟକ ଦୁଷ୍ମନ୍ତ କୁମାର ସ୍ୱାଇଁଙ୍କ ପୌରୋହିତ୍ୟରେ ଆୟୋଜିତ ସମୀକ୍ଷା ବୈଠକରେ ଶିକ୍ଷା, ସ୍ୱାସ୍ଥ୍ୟ, ଜଳ ସମ୍ପଦ, କ୍ଷୁଦ୍ର ଜଳସେଚନ, କୃଷି ଭଳି ବହୁ ଗୁରୁତ୍ୱପୂର୍ଣ୍ଣ ବିଭାଗର ସମୀକ୍ଷା ଅନୁଷ୍ଠିତ ହୋଇଥିଲା । ଜିଲାପାଳ ଅକ୍ଷୟ ସୁନୀଲ ଅଗ୍ରୱାଲ, ଖଣ୍ଡପଡ଼ା ବ୍ଲକ୍ ଉନ୍ନୟନ ଅଧିକାରୀ ଅଙ୍କୁର ଅଭିଳାଷ, ଅତିରିକ୍ତ ଭାପୁର ବ୍ଲକ୍ ଉନ୍ନୟନ ଅଧିକାରୀ ସରୋଜ କୁମାର ନାୟକ, ଖଣ୍ଡପଡ଼ା ଓ ଭାପୁର ବ୍ଲକ୍ ଉପାଧ୍ୟକ୍ଷ ଯଥାକ୍ରମେ ଶିଶିର କୁମାର ସାହୁ ଓ ବେଣୁଧର ପ୍ରଧାନ, ଖଣ୍ଡପଡା ଏସ୍‌ଡିପିଓ ବିମଳ କୁମାର ବାରିକଙ୍କ ସମେତ ବିଭିନ୍ନ ବିଭାଗର ବରିଷ୍ଠ ଅଧିକାରୀ, ପଞ୍ଚାୟତ ଜନ ପ୍ରତିନିଧିମାନେ ଉପସ୍ଥିତ ଥିଲେ । ରାଜ୍ୟ ସରକାରଙ୍କ ପକ୍ଷରୁ କାର୍ଯ୍ୟକାରୀ ହେଉଥିବା ବିଭିନ୍ନ ଉନ୍ନୟନ ମୂଳକ କାର୍ଯ୍ୟ ତ୍ୱରାନ୍ୱିତ କରିବା ପାଇଁ ବିଧାୟକ ଗୁରୁତ୍ୱାରୋପ କରିଥିଲେ । ସେହିପରି

ବଳବନ୍ତରାୟଙ୍କ ଗାଡ଼ିକୁ ଅଣ୍ଡାମାଡ଼

ଯାଜପୁର,୧୭।୧୦
(ହର୍ଷବର୍ଦ୍ଧନ ବେହେରା)

ଯାଜପୁର ଜିଲା ଧର୍ମଶାଳା ନିର୍ବାଚନମଣ୍ଡଳୀରେ ରାଜନୈତିକ ଆକ୍ରୋଶ କ୍ରମଶଃ ବଢ଼ିବାରେ ଲାଗିଛି। ବିଜେଡି, ଭାଜପା ଓ ସ୍ୱାଧୀନ ବିଧାୟକ ସମର୍ଥକଙ୍କ ମଧ୍ୟରେ ଅଧିକାଂଶ ସମୟରେ ଟଣାଓଟରା ଲାଗି ରହିଛି। ଗୁରୁବାର ଧର୍ମଶାଳାର ପୂର୍ବତନ ବିଧାୟକ ପ୍ରଣବ କୁମାର ବଳବନ୍ତରାୟ(ଜିତୁ) ପୂର୍ବ କାର୍ଯ୍ୟସୂଚୀ ଅନୁସାରେ ଜେନାପୁର ଥାନା ଅନ୍ତର୍ଗତ ୧୨ନଂ.ଜୋନ୍ କୁରିକଣା ଗ୍ରାମକୁ ଲକ୍ଷ୍ମୀପୂଜା ନିମନ୍ତ୍ରଣ ପାଇ ଯାଇଥିଲେ। ସେଠାରୁ ଅପରାହ୍ନ ପ୍ରାୟ ସାଢ଼େ ୫ଟା ସମୟରେ ଫେରିବାବେଳେ କୁରିକଣା ଛକ ନିକଟରେ ତାଙ୍କ ଗାଡ଼ି ଉପରକୁ

କେତେଜଣ ଯୁବକ ପୂର୍ବତନ ବିଧାୟକଙ୍କ ଗାଡ଼ି ଉପରକୁ ଅଣ୍ଡାମାଡ଼ କରୁଛନ୍ତି।

ସମ୍ମୁଖ ପଟୁ କେତେଜଣ ଯୁବକ ଅଣ୍ଡା ମାଡ଼ କରିଥିଲେ। ଏହାସହ ସେମାନେ ଜିତୁଙ୍କୁ ଗାଳିଗୁଲଜ କରିଥିଲେ। ଏଭଳି ସ୍ଥିତିରେ ଜିତୁ ସେଠାରୁ ଚାଲିଯାଇଥିଲେ। ଖବର ପାଇ ଜେନାପୁର ଥାନା ପୋଲିସ ଘଟଣାସ୍ଥଳରେ ପହଞ୍ଚି ତନାଘନା ଆରମ୍ଭ କରିଛି। ତେବେ ରିପୋର୍ଟ ଲେଖା ହେବା ପର୍ଯ୍ୟନ୍ତ ଜେନାପୁର ଥାନାରେ କୌଣସି ଅଭିଯୋଗ ହୋଇନାହିଁ। ଏହି ଘଟଣାକୁ ଧର୍ମଶାଳା ଯୁବ ବିଜେଡି ପକ୍ଷରୁ ନିନ୍ଦା କରାଯାଇଛି। ଯାଜପୁର ଜିଲାରେ ଗତ ସାଧାରଣ ନିର୍ବାଚନ ପ୍ରାୟତଃ ଶାନ୍ତିପୂର୍ଣ୍ଣ ଭାବେ ସମ୍ପନ୍ନ ହୋଇଥିଲା। ଏଥିରେ ୩ ବିଜେଡି, ୩ ଭାଜପା ଓ ଜଣେ ସ୍ୱାଧୀନ ଭାବେ ନିର୍ବାଚିତ ହୋଇଥିଲେ। ସ୍ୱାଧୀନ ବିଧାୟକ ହିମାଂଶୁ ଶେଖର ସାହୁ(ଲିକୁ) ପରେ ଭାଜପାରେ ସାମିଲ ହୋଇଥିଲେ। ଜିଲାର ଅନ୍ୟ କୌଣସି ନିର୍ବାଚନମଣ୍ଡଳୀରେ ଉତ୍ତେଜନା ପରିସ୍ଥିତି ନ ଥିବାବେଳେ ଧର୍ମଶାଳାରେ କାହିଁକି ନିୟମିତ ଭାବେ ଏଭଳି ପରିସ୍ଥିତି ଲାଗି ରହିଛି ସେ ନେଇ ସାଧାରଣରେ ଅସନ୍ତୋଷ ପ୍ରକାଶ ପାଇଛି।

ବାଲ୍ମୀକି ଜୟନ୍ତୀ ଅବସରରେ ଗୁରୁବାର ଲୋକ ସଭାର ବିରୋଧୀ ଦଳ ନେତା ରାହୁଲ ଗାନ୍ଧୀ ନୂଆଦିଲ୍ଲୀର ବାଲ୍ମୀକି ମନ୍ଦିରରେ ପୂଜାର୍ଚ୍ଚନା କରିବା ଅବସରରେ।

ଦଳ ଛାଡ଼ିପାରନ୍ତି ଆଉ କିଛି ନେତା: ଅମର

ଭୁବନେଶ୍ୱର,୧୭।୧୦(ଅନିଲ ଦାସ)

ବିଜେଡିର ଦୁଇ ଜଣ ରାଜ୍ୟ ସଭା ସଦସ୍ୟଙ୍କ ପରେ ଅନ୍ୟମାନେ ମଧ୍ୟ ଆଗକୁ ଦଳ ଛାଡ଼ିପାରନ୍ତି ବୋଲି ପୂର୍ବତନ ବିଧାୟକ ତଥା ବରିଷ୍ଠ ନେତା ଅମରପ୍ରସାଦ ଶତପଥୀ କହିଛନ୍ତି। ସେ କହିଛନ୍ତି ଦଳରେ ପୁଞ୍ଜିଭୂତ ଅସନ୍ତୋଷ ଥିଲା, କିନ୍ତୁ କେହି କହୁ ନ ଥିଲେ। ସେ ମୁହଁ ଖୋଲିବା ଆରମ୍ଭ କରିବା ପରେ ଧୀରେ ଧୀରେ ବାସ୍ତବତାକୁ ବୁଝୁଥିବା ନେତାମାନେ ସମସ୍ତେ କହିବା ଆରମ୍ଭ କରିଛନ୍ତି ବୋଲି ଅମର କହିଛନ୍ତି। ତେବେ ବିଜେଡି ନେତାଙ୍କ ଅଭିଯୋଗକୁ ସେ ଅପରିପକ୍ୱ ବୋଲି କହିଛନ୍ତି। ଏଭଳି ଅପରିପକ୍ୱ ମନ୍ତବ୍ୟ ଯେଉଁମାନେ ଦେଉଛନ୍ତି ସେମାନଙ୍କ ପ୍ରତି ତାଙ୍କର ଦୟା ଆସୁଛି। ଯେଉଁମାନେ ବିଜୁ ଜନତା ଦଳ ଗଠନ ବେଳେ ନ ଥିଲେ ସେମାନେ ବର୍ତ୍ତମାନ ବହୁତ କଥା କହୁଛନ୍ତି। ଏଭଳି ବୟାନବାଜି ହିଁ କହୁଛି, ବିଜେଡି ବର୍ତ୍ତମାନ ବାସ୍ତବତାରୁ କେତେ ଦୂରରେ ରହିଛି। ବୟାନବାଜି କରୁଥିବା ନେତାମାନେ ବାସ୍ତବତାକୁ ବୁଝିବାକୁ ଚାହୁଁନାହାନ୍ତି ବୋଲି ଅମର କହିଛନ୍ତି। ଇଆଡୁସିଆଡୁ କହୁଥିବା ନେତାମାନେ ତାଙ୍କ ମୂଳ ପ୍ରଶ୍ନର ଉତ୍ତର ଦେଉନାହାନ୍ତି। ଦଳର ପରାଜୟ କାହିଁକି

ଅମରପ୍ରସାଦ ଶତପଥୀ

ହେଲା ଏବଂ ଗୋଳମାଳିଆ ସ୍ଥିତି ପାଇଁ କିଏ ଦାୟୀ, ରାଜ୍ୟ ସଭାପତି ସେ ବିଷୟରେ ଉତ୍ତର ଦେବା ଦରକାର। ରାଜ୍ୟ ସଭାପତି ବର୍ତ୍ତମାନ ସୁଦ୍ଧା ମୁହଁ ଖୋଲିନାହାନ୍ତି। କିନ୍ତୁ ଯେଉଁମାନେ ତାଙ୍କ ତରଫରୁ କହୁଛନ୍ତି ସେମାନଙ୍କ ପ୍ରଚ୍ଛଦପଟରେ କିଏ ଅଛନ୍ତି ଆଉ ସାମ୍ନା ପଟରେ କିଏ ଅଛନ୍ତି ତାହା କହିବାକୁ ଚାହୁଁନି ବୋଲି ଅମର କହିଛନ୍ତି।

ଦଳରେ ସଂସ୍କାର ଆଣିବା ଲାଗି ସ୍ଥିତିରେ ସୁଧାର ଆଣିବା ପାଇଁ ସେ କହିଥିଲେ। ତାକୁ ଭୁଲ୍ ବାଟରେ ନେଇ ଅଣନିଃଶ୍ୱାସୀ ଥିବା କଥା କୁହାଗଲା। ଯିଏ ଅଣନିଃଶ୍ୱାସୀ ଶବ୍ଦଟି ଲଗେଇଛନ୍ତି ସେ କେତେ ଅମ୍ଳଜାନ କି ଅଙ୍ଗାରକାମ୍ଳ ପାଉଛନ୍ତି ଜାଣିନି ବୋଲି ଅମର କହିଛନ୍ତି।

ଆଦିମ ଜନଜାତିଙ୍କ ସମସ୍ୟା ବୁଝିଲେ ସୁନୀଲ ବଂଶଲ

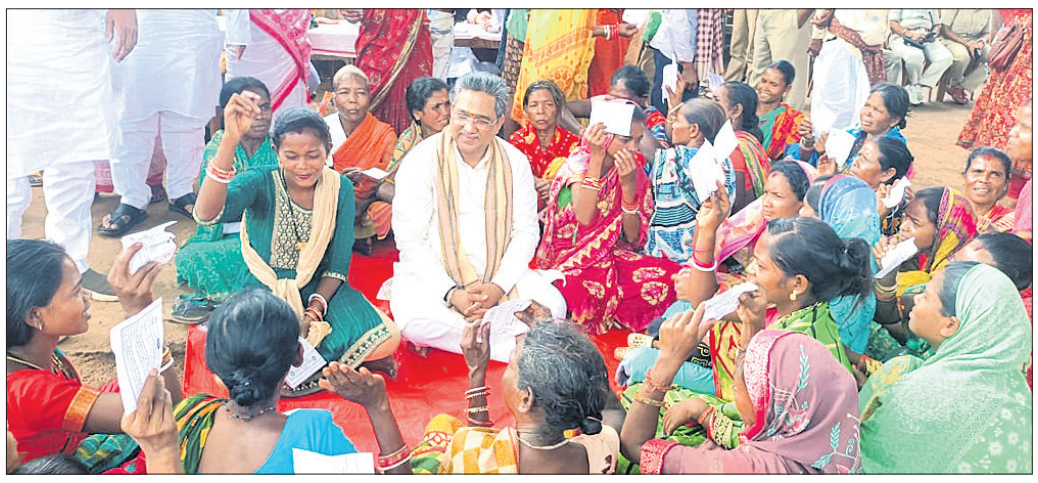
ଭାଜପା ରାଷ୍ଟ୍ରୀୟ ସାଧାରଣ ସମ୍ପାଦକ ସୁନୀଲ ବଂଶଲ ଜନଜାତି ମହିଳାମାନଙ୍କ ସହ ଆଲୋଚନା କରୁଛନ୍ତି।

ବାରିପଦା,୧୭।୧୦
(ନୀଳାଦ୍ରି ବିହାରୀ ଦଣ୍ଡପାଟ)

ସଦସ୍ୟତା ଅଭିଯାନରେ ସାମିଲ ହେଲେ ୪୦୦

ଭାଜପା ରାଷ୍ଟ୍ରୀୟ ସାଧାରଣ ସମ୍ପାଦକ ତଥା ଓଡ଼ିଶା ପ୍ରଭାରୀ ସୁନୀଲ ବଂଶଲ ମୟୂରଭଞ୍ଜ ଜିଲା ଗସ୍ତ ଅବସରରେ ଆଦିମ ଜନଜାତି ସଦସ୍ୟତା ଅଭିଯାନରେ ଯୋଗଦେଇଛନ୍ତି। ଶିମିଳିପାଳ ମଧ୍ୟରେ ଥିବା ଗୁଡୁଗୁଡ଼ିଆ ପଞ୍ଚାୟତର ଖଡ଼ିଆ ସାହିରେ ଆଦିମ ଜନଜାତି ଖଡ଼ିଆ ଓ ମାଙ୍କଡ଼ିଆ ସମ୍ପ୍ରଦାୟର ମହିଳାମାନଙ୍କ ସହ ଭାବ ବିନିମୟ କରିଛନ୍ତି। ମହିଳାମାନଙ୍କ ଗହଣରେ ତଳେ ବସି ସେମାନଙ୍କ ବିଭିନ୍ନ ସମସ୍ୟା ଓ କେନ୍ଦ୍ର ଏବଂ ରାଜ୍ୟ ସରକାରଙ୍କ ଯୋଜନା ସମ୍ପର୍କରେ ଆଲୋଚନା କରିଥିଲେ। ଏହି ଅବସରରେ ଭାଜପାର ସଦସ୍ୟତା ଅଭିଯାନରେ ୪୦୦ ଜଣଙ୍କୁ ସାମିଲ କରାଇଥିଲେ। ବିଭିନ୍ନ ଦଳର ନେତା ଓ କର୍ମକର୍ତ୍ତାମାନେ ମିଶ୍ରଣ ପର୍ବରେ ସାମିଲ ହୋଇ ନୂତନ ସଦସ୍ୟତା ଗ୍ରହଣ କରିଥିଲେ।

ସୂଚନାଯୋଗ୍ୟ, ବୁଧବାର ରାତିରେ ଜଙ୍ଗଲ, ପରିବେଶ ଓ ଜଳବାୟୁ ପରିବର୍ତ୍ତନ ମନ୍ତ୍ରୀ ଗଣେଶ ରାମସିଂ ଖୁଣ୍ଟିଆଙ୍କ ସହ ସୁନୀଲ ବଂଶଲ ଜିଲାର ଯଶିପୁରସ୍ଥିତ ଖଇରୀ ନିବାସରେ ରାତ୍ରିଯାପନ କରିଥିଲେ। ଗୁରୁବାର ସକାଳେ ବିଭାଗୀୟ ଜଙ୍ଗଲ ସଫାରି ଗାଡ଼ିରେ ଶିମିଳିପାଳ ପରିଦର୍ଶନକରି ବିଭାଗୀୟ ଅଧିକାରୀଙ୍କ ସହ ଆଲୋଚନା କରିଥିଲେ। ଶିମିଳିପାଳ ଅଭୟାରଣ୍ୟ ଓ ବନ୍ୟଜନ୍ତୁଙ୍କ ସୁରକ୍ଷାକୁ ନେଇ ଆବଶ୍ୟକ ପଦକ୍ଷେପ ସମ୍ପର୍କରେ ସମୀକ୍ଷା କରିଥିଲେ। ପରେ ଗୁଡୁଗୁଡ଼ିଆ ଡାକ୍ତରଖାନା ସନ୍ନିକଟ ଏକ ଜନଜାତି ସଦସ୍ୟତା ଅଭିଯାନ କାର୍ଯ୍ୟକ୍ରମରେ ଯୋଗଦେଇ ଆଦିବାସୀ ଓ ବନବାସୀମାନଙ୍କ ପାଇଁ ଉଦ୍ଦିଷ୍ଟ ବିଭିନ୍ନ ଉନ୍ନୟନମୂଳକ ଯୋଜନା ସମ୍ପର୍କରେ ପଚାରି ବୁଝିଥିଲେ।

ପୂର୍ବ ସରକାରରେ ମନ୍ତ୍ରୀ, ବାବୁମାନେ ବିମାନବୁଲାରେ ବହୁ ଅର୍ଥ ଖର୍ଚ୍ଚ କରିଛନ୍ତି: ଆଇନ ମନ୍ତ୍ରୀ ହରିଚନ୍ଦନ

ମୁଖ୍ୟମନ୍ତ୍ରୀ ସ୍ୱତନ୍ତ୍ର ବିମାନରେ ନ ଯିବା ନେଇ ବିଜେଡିକୁ ଟାର୍ଗେଟକଲା ଶାସକ ଦଳ

ଭୁବନେଶ୍ୱର, ୧୭।୧୦(ସୁନିତ୍ ମିଶ୍ର)

ମୁଖ୍ୟମନ୍ତ୍ରୀ ମୋହନ ଚରଣ ମାଝୀ ବୁଧବାରଠାରୁ ୫ ଦିନିଆ ହରିୟାଣା ଓ ମୁମ୍ବାଇ ଗସ୍ତରେ ଯାଇଛନ୍ତି। ହେଲେ ମୁଖ୍ୟମନ୍ତ୍ରୀ ଏହି ଅବସରରେ ସ୍ୱତନ୍ତ୍ର ବିମାନ ବ୍ୟବହାର କରିନାହାନ୍ତି। ରାଜ୍ୟ ରାଜକୋଷର ଅର୍ଥ ବଞ୍ଚାଇବା ଲାଗି ସେ ଏହି ନିଷ୍ପତ୍ତି ନେଇଥିବା ତାଙ୍କ କାର୍ଯ୍ୟାଳୟ ପକ୍ଷରୁ ସୂଚନା ଦିଆଯାଇଥିଲା। ତେବେ ମୁଖ୍ୟମନ୍ତ୍ରୀଙ୍କ ଏଭଳି ନିଷ୍ପତ୍ତି ପରେ ଗତ ବିଜେଡି ସରକାର ଉପରେ ଆଇନ ମନ୍ତ୍ରୀ ପୃଥ୍ୱୀରାଜ ହରିଚନ୍ଦନ ପ୍ରବଳ ବର୍ଷିଛନ୍ତି। ସେ ଗଣମାଧ୍ୟମକୁ ପ୍ରତିକ୍ରିୟା ଦେଇ କହିଛନ୍ତି, ଗତ ସରକାରରେ ମନ୍ତ୍ରୀ ଓ ବାବୁମାନେ ବିମାନରେ ବୁଲୁଥିଲେ। ହେଲେ ଏବେକାର ସରକାରରେ ମୁଖ୍ୟମନ୍ତ୍ରୀ ସାଧାରଣ ଭାବେ ଯାତ୍ରା କରୁଛନ୍ତି। ଚାର୍ଟାର୍ଡ ଫ୍ଲାଇଟ୍ ବଦଳରେ

ପୃଥ୍ୱୀରାଜ ହରିଚନ୍ଦନ

ମୁଖ୍ୟମନ୍ତ୍ରୀ ମାଝୀ ସାଧାରଣ ବିମାନରେ ସାଧାରଣ ଜନତାଙ୍କ ସହ ଯାଉଛନ୍ତି। ଏହା ହିଁ ପରିବର୍ତ୍ତନ। ପୂର୍ବ ସରକାରରେ ମନ୍ତ୍ରୀ ଓ ବାବୁମାନେ ବିମାନ ବୁଲାରେ ବହୁ ଅର୍ଥ ଖର୍ଚ୍ଚ କରିଛନ୍ତି। ଏପରିକି ଦଳୀୟ ବୈଠକ ପାଇଁ ହେଲିକପ୍ଟର ଓ ପ୍ଲେନ୍‌ରେ ଯାଉଥିଲେ। କିନ୍ତୁ ଏବେକାର ସରକାର ଓ ମୁଖ୍ୟମନ୍ତ୍ରୀ ସାଧାରଣ ଭାବେ ଚଳିବାକୁ ନିର୍ଦ୍ଦେଶ ଦେଉଛନ୍ତି। ଯେପରି ସାଧାରଣ ଲୋକେ ବଞ୍ଚନ୍ତି ସେପରି ମୁଖ୍ୟମନ୍ତ୍ରୀ ଓ ପୂରା ସରକାର ସେମିତି ଚଳୁଛନ୍ତି ବୋଲି ହରିଚନ୍ଦନ କହିଛନ୍ତି। ସୂଚନା ମୁତାବକ, ମୁଖ୍ୟମନ୍ତ୍ରୀ ଯଦି ଚାର୍ଟାର୍ଡ ଫ୍ଲାଇଟ୍‌ରେ ଯାଇଥାଆନ୍ତେ ତେବେ ପ୍ରାୟ ୯୧ ଲକ୍ଷ ଟଙ୍କାରୁ ଅଧିକ ଖର୍ଚ୍ଚ ପଡ଼ିଥାଆନ୍ତା ବୋଲି କୁହାଯାଉଛି।

ତୀର୍ଥଶଙ୍କର ହେଲେ ନାଏବ ସରପଞ୍ଚ

କୁଜଙ୍ଗ,୧୭।୧୦(ମନୋଜ ପ୍ରଧାନ)

ଢିଙ୍କିଆ ପଞ୍ଚାୟତ

ଜଗତ୍‌ସିଂହପୁର ଜିଲା ଏରସମା ବ୍ଲକ ଅନ୍ତର୍ଗତ ବହୁଚର୍ଚ୍ଚିତ ଢିଙ୍କିଆ ପଞ୍ଚାୟତର ନାଏବ ସରପଞ୍ଚ ନିର୍ବାଚନ ଗୁରୁବାର କଡ଼ା ସୁରକ୍ଷାବଳୟ ମଧ୍ୟରେ ଅନୁଷ୍ଠିତ ହୋଇଯାଇଛି। ଉକ୍ତ ନିର୍ବାଚନରେ ଶିଳ୍ପ ବିରୋଧୀ ଓ କଂଗ୍ରେସକୁ ନେଇ ଗଠିତ ସ୍ୱାଭିମାନ ମଞ୍ଚ ପ୍ରାର୍ଥୀ ତୀର୍ଥଶଙ୍କର ଦାସ ଭାଜପା ସମର୍ଥିତ ପ୍ରାର୍ଥୀ ଆଶିଷ ପ୍ରଧାନଙ୍କୁ ୭ ଖଣ୍ଡ ଭୋଟରେ ହରାଇ ନାଏବ ସରପଞ୍ଚ ଭାବେ ନିର୍ବାଚିତ ହୋଇଛନ୍ତି। ତୀର୍ଥଶଙ୍କର ୧୫ ଖଣ୍ଡ ଭୋଟ ପାଇଥିବା ବେଳେ ଆଶିଷ ୮ ଖଣ୍ଡ ଭୋଟ ପାଇଛନ୍ତି। ଅନ୍ୟପଟେ ବିଜେଡି ପକ୍ଷରୁ ସ୍ୱାଭିମାନ ମଞ୍ଚ ପ୍ରାର୍ଥୀଙ୍କୁ ସମର୍ଥନ ଦିଆଯାଇଥିଲା।

ପୂର୍ବାହ୍ନ ୧୦ଟାରୁ ଏହି ନିର୍ବାଚନ ପ୍ରକ୍ରିୟା ଆରମ୍ଭ ହୋଇ ଅପରାହ୍ନ ୧ଟା ପର୍ଯ୍ୟନ୍ତ ହୋଇଥିଲା। ୨୦ନଂ.ୱାର୍ଡ ସଭ୍ୟ ତୀର୍ଥଶଙ୍କର ଓ ୪ ନଂ.ୱାର୍ଡସଭ୍ୟ ଆଶିଷ ସେମାନଙ୍କ ନାମାଙ୍କନ ଦାଖଲ କଲା ପରେ ଭୋଟ ହୋଇଥିଲା। ଏଥିରେ ୨୨ ଜଣ ୱାର୍ଡ ସଭ୍ୟାସଭ୍ୟଙ୍କ ସମେତ ସରପଞ୍ଚ ତାଙ୍କ ମତଦାନ ଦେଇଥିଲେ। ମୋଟ୍ ୨୩ ଖଣ୍ଡ ଭୋଟ ମଧ୍ୟରୁ ଦଳୀୟ ସମର୍ଥନ ହିସାବରେ ତୀର୍ଥଶଙ୍କରଙ୍କୁ ୧୬ ଓ ଆଶିଷଙ୍କୁ ୭ ଖଣ୍ଡ ଭୋଟ ମିଳିବା କଥା। ହେଲେ ଆଶିଷଙ୍କୁ ୮ ଓ ତୀର୍ଥଶଙ୍କରଙ୍କୁ ୧୫ ଖଣ୍ଡ ଭୋଟ ମିଳିଛି। ତେବେ ଭାଜପା ସମର୍ଥିତ ପ୍ରାର୍ଥୀ ଆଶିଷଙ୍କୁ କିଏ ଅଧିକ ୧ ଖଣ୍ଡ ଭୋଟ ଦେଲେ ସେନେଇ ଉଭୟେ ଶିଳ୍ପ ବିରୋଧୀ ସ୍ୱାଭିମାନ ମଞ୍ଚ ଓ ବିଜେଡି ଦ୍ୱନ୍ଦ୍ୱରେ ପଡ଼ିଛନ୍ତି। ୨୩ଟି ୱାର୍ଡକୁ ନେଇ ଗଠିତ ଢିଙ୍କିଆ ପଞ୍ଚାୟତର ସରପଞ୍ଚ ଓ ୨୨ଟି ୱାର୍ଡ ସଭ୍ୟାସଭ୍ୟ ପଦବୀ ନିମନ୍ତେ ଅକ୍ଟୋବର ୪ରେ ଭୋଟ ଗ୍ରହଣ ହୋଇଥିଲା। ହେଲେ ୯ ନମ୍ବର ୱାର୍ଡଟି ଅନୁସୂଚିତ ଜନଜାତି ବର୍ଗଙ୍କ ପାଇଁ ସଂରକ୍ଷିତ ଥିଲା। ମାତ୍ର ସେଠାରେ କୌଣସି ବ୍ୟକ୍ତି ଅନୁସୂଚିତ ଜନଜାତି ବର୍ଗର ନ ଥିବାରୁ ୱାର୍ଡସଭ୍ୟ ନିମନ୍ତେ ଭୋଟ ଗ୍ରହଣ ହୋଇ ନ ଥିଲା। ଏହି ନିର୍ବାଚନରେ ସ୍ୱାଭିମାନ ମଞ୍ଚ ପ୍ରାର୍ଥିନୀ ପିଙ୍କି ଦାସ ସରପଞ୍ଚ ଭାବେ ନିର୍ବାଚିତ ହୋଇଥିବା ବେଳେ ତାଙ୍କ ସମର୍ଥିତ ୯ ଜଣ ୱାର୍ଡ ସଭ୍ୟାସଭ୍ୟ ନିର୍ବାଚିତ ହୋଇଥିଲେ। ବିଜେଡି ସମର୍ଥିତ ୬ ଜଣ ୱାର୍ଡ ସଭ୍ୟାସଭ୍ୟ ଓ ଭାଜପା ସମର୍ଥିତ ଭାବେ ୭ ଜଣ ୱାର୍ଡ ସଭ୍ୟାସଭ୍ୟ ନିର୍ବାଚିତ ହୋଇଥିଲେ।

ସମର୍ଥକଙ୍କ ସହ ନିର୍ବାଚିତ ନାଏବ ସରପଞ୍ଚ ତୀର୍ଥଶଙ୍କର ଦାସ।

ରାଜ୍ୟପାଳଙ୍କୁ ପ୍ରତ୍ୟାହାର ଦାବିରେ ଦିଲ୍ଲୀରେ ଯୁବକଂଗ୍ରେସର ପ୍ରତିବାଦ

ନୂଆଦିଲ୍ଲୀର ଯନ୍ତରମନ୍ତରଠାରେ ଗୁରୁବାର ଯୁବ କଂଗ୍ରେସ ପକ୍ଷରୁ ଧାରଣା ଦିଆଯାଇଛି।

ଭୁବନେଶ୍ୱର, ୧୭।୧୦(ସୁନିତ୍ ମିଶ୍ର)

ଏଏସ୍‌ଓଙ୍କୁ ରାଜ୍ୟପାଳଙ୍କ ପୁଅଙ୍କ ଆକ୍ରମଣ ଘଟଣା

ଓଡ଼ିଆ ଏଏସ୍‌ଓଙ୍କୁ ରାଜ୍ୟପାଳଙ୍କ ପୁଅ ଓ ତାଙ୍କ ସହଯୋଗୀମାନେ ମାଡ଼ମାରିବା ଘଟଣାକୁ ପାଖାପାଖି ୩ ମାସ ବିତିଗଲାଣି। ହେଲେ ଓଡ଼ିଆ ଅସ୍ମିତା ସ୍ଲୋଗାନ ଦେଇ ସରକାରକୁ ଆସିଥିବା ଭାଜପା ଏପର୍ଯ୍ୟନ୍ତ ଏହି ଘଟଣାରେ କୌଣସି କାର୍ଯ୍ୟାନୁଷ୍ଠାନ ନ ନେଇ ଚୁପ୍ ବସିଛି। ବିଗତ ଦିନରେ ଯୁବ ଓ ଛାତ୍ର କଂଗ୍ରେସ ପକ୍ଷରୁ ଓଡ଼ିଶାର ରାଜଭବନ ସମ୍ମୁଖରେ ଏହି ପରିପ୍ରେକ୍ଷୀରେ ଧାରଣାଦେବା ସହ ଘେରାଉ କରାଯାଇଥିଲା। ତଥାପି ଏହି ଘଟଣାରେ ରାଜ୍ୟର ଭାଜପା ସରକାର ରାଜ୍ୟପାଳଙ୍କ ପୁଅ ଓ ତାଙ୍କ ସହଯୋଗୀମାନଙ୍କ ଉପରେ କ'ଣ ପାଇଁ ଅନୁକମ୍ପା ପ୍ରଦର୍ଶନ କରୁଛନ୍ତି , ତାହା ପ୍ରଶ୍ନବାଚୀ ସୃଷ୍ଟି କରିଛି। ଏହାର ପ୍ରତିବାଦରେ ଓଡ଼ିଶା ପ୍ରଦେଶ ଯୁବ କଂଗ୍ରେସ ପକ୍ଷରୁ ଓଡ଼ିଶାର ରାଜ୍ୟପାଳଙ୍କୁ ତୁରନ୍ତ ପ୍ରତ୍ୟାହାର ଏବଂ ତାଙ୍କ ପୁଅ ଓ ସହଯୋଗୀମାନଙ୍କୁ ଗିରଫ ପ୍ରତିବାଦରେ ପୂର୍ବତନ ଯୁବ ସଭାପତି ରଣଜିତ ପାତ୍ରଙ୍କ ନେତୃତ୍ୱରେ ଦିଲ୍ଲୀସ୍ଥିତ ଯନ୍ତରମନ୍ତରଠାରେ ଗୁରୁବାର ଧାରଣା ଏବଂ ବିକ୍ଷୋଭ ପ୍ରଦର୍ଶନ କରାଯାଇଛି। ରଣଜିତ ତାଙ୍କ ବିବୃତିରେ କହିଛନ୍ତି, ଯଦି ରାଜ୍ୟପାଳଙ୍କୁ ତୁରନ୍ତ ଓଡ଼ିଶାରୁ ପ୍ରତ୍ୟାହାର ସହ ତାଙ୍କ ପୁଅ ଓ ସହଯୋଗୀମାନଙ୍କୁ ଗିରଫ କରା ନ ଯାଏ, ତେବେ ଆଗାମୀ ଦିନରେ ଏହି ଆନ୍ଦୋଳନ ଦିଲ୍ଲୀଠାରୁ ପଲ୍ଲୀ ପର୍ଯ୍ୟନ୍ତ ଚାଲିବ। ଦଲ୍ଲୀଠାରେ ଏହି ଧାରଣାରେ ଭୁବନେଶ୍ୱର ଲୋକ ସଭା ସଦସ୍ୟ ପ୍ରାର୍ଥୀ ୟାସିର ନୱାଜ, ସୁଦୀପ ସାମଲ, ନିହାର ରଞ୍ଜନ ବେହେରା, ଅଜିତ ସିଂ, ଆଲୋକ ଦାସ ପ୍ରମୁଖ ଉପସ୍ଥିତ ଥିଲେ।

ଓଇଏସ୍ ପ୍ରତିଷ୍ଠା ଦିବସରେ ପୁରସ୍କୃତ ହେବେ ୫ ବ୍ୟକ୍ତିତ୍ୱ

ଭୁବନେଶ୍ୱର, ୧୭।୧୦ (ବନ୍ଦନା ସେଠୀ)

ଓଡ଼ିଶା ପରିବେଶ ସମିତି (ଓଇଏସ୍)ର ୪୩ତମ ପ୍ରତିଷ୍ଠା ଦିବସ ଆସନ୍ତା ୨୫ ତାରିଖରେ ଅନୁଷ୍ଠିତ ହେବ। ଏହି ଅବସରରେ ପରିବେଶ ସୁରକ୍ଷା ଓ ସଂରକ୍ଷଣ କ୍ଷେତ୍ରରେ ଉଲ୍ଲେଖନୀୟ ଅବଦାନ ପାଇଁ ୫ଜଣଙ୍କୁ ସମ୍ମାନଜନକ ପୁରସ୍କାର ପ୍ରଦାନ କରାଯିବ। ଉତ୍କଳ ବିଶ୍ୱବିଦ୍ୟାଳୟର ପୂର୍ବତନ କୁଳପତି ପ୍ରଫେସର ବିନାୟକ ରଥଙ୍କୁ ପରିବେଶ କ୍ଷେତ୍ରକୁ ସାମଗ୍ରିକ ଅବଦାନ ନିମନ୍ତେ 'ଆଜୀବନ କୃତି ପୁରସ୍କାର', ଭାରତ ସରକାରଙ୍କ ପରିବେଶ ମନ୍ତ୍ରଣାଳୟର ପୂର୍ବତନ ପରାମର୍ଶଦାତା ଡ. ବୀରେନ୍ଦ୍ର ପ୍ରତାପ ଉପାଧ୍ୟାୟଙ୍କୁ 'ପରିବେଶ ଉତ୍କର୍ଷତା ପୁରସ୍କାର', ଉତ୍କଳ ବିଶ୍ୱବିଦ୍ୟାଳୟ ପ୍ରାଣୀ ବିଜ୍ଞାନର ପୂର୍ବତନ ମୁଖ୍ୟ ପ୍ରଫେସର ଅଜୟ କୁମାର ପାତ୍ରଙ୍କୁ 'ଜନପ୍ରିୟ ପରିବେଶ ଏବଂ ବିଜ୍ଞାନ ପୁରସ୍କାର', ଡେରାଡୁନ୍‌ସ୍ଥିତ ଭାରତୀୟ ବନ୍ୟଜନ୍ତୁ ପ୍ରତିଷ୍ଠାନର ପ୍ରଫେସର ବିଭାଶ ପାଣ୍ଡବଙ୍କୁ 'ପ୍ରକୃତି ସଂରକ୍ଷଣ ପୁରସ୍କାର' ଏବଂ ନିତିଦିନର ସହଯୋଗୀ ସମ୍ପାଦକ ହରେକୃଷ୍ଣ ଚୌଧୁରୀଙ୍କୁ 'ପରିବେଶ ସମ୍ବାଦରେ ଉତ୍କର୍ଷତା ପୁରସ୍କାର' ପ୍ରଦାନ କରାଯିବ। ଏଥିସହ ପ୍ରଫେସର ଶରତ କୁମାର ପାଲିତ୍, ଡ. ଭି.ପି. ଉପାଧ୍ୟାୟ, ଡ. ନବୀନ କୁମାର ଧଳ ଏବଂ ପ୍ରଫେସର ପୁଷ୍ପାଞ୍ଜଳି ପରିଡ଼ାଙ୍କୁ 'ଓଇଏସ୍ ଫେଲୋ' ଉପାଧି ପ୍ରଦାନ କରାଯିବ। ଆଇଆଇଟି ବମ୍ବେର ପୂର୍ବତନ ପ୍ରଫେସର କୃଷ୍ଣଚନ୍ଦ୍ର ଚନ୍ଦ୍ର ସାହୁ, ଏମ୍‌ଏସ୍‌ସିବି ବିଶ୍ୱବିଦ୍ୟାଳୟର ପ୍ରଫେସର ପୁଷ୍ପାଞ୍ଜଳି ପରିଡ଼ା, ପର୍ଶୁରାମ ପଣ୍ଡା ଏବଂ ତାପସ ରଞ୍ଜନ ମଲ୍ଲିକ 'ଓଇଏସ୍ ପୃଷ୍ଠପୋଷକ' ଭାବରେ ମାନ୍ୟତା ପାଇବେ। ଏହି ଅବସରରେ ୫ଜଣ ବରିଷ୍ଠ ଆଜୀବନ ସଦସ୍ୟ ଏକାଦଶୀ ନନ୍ଦୀ, ବିଶ୍ୱନାଥ ପୁହାଣ, ପ୍ରକାଶ ଚନ୍ଦ୍ର ମିଶ୍ର, ସ୍ୱପ୍ନା ବେହେରା ଏବଂ ରାମ ନାରାୟଣ ଗୁପ୍ତାଙ୍କୁ ମଧ୍ୟ ସମ୍ମାନିତ କରାଯିବ। କାର୍ଯ୍ୟକ୍ରମରେ ମୁଖ୍ୟ ଅତିଥି ଭାବେ ଜଙ୍ଗଲ, ପରିବେଶ ଏବଂ ଜଳବାୟୁ ପରିବର୍ତ୍ତନ ମନ୍ତ୍ରୀ ଗଣେଶ ରାମ ସିଂ ଖୁଣ୍ଟିଆ ଓ ମୁଖ୍ୟବକ୍ତା ଭାବେ ପ୍ରଧାନ ମୁଖ୍ୟ ବନ ସଂରକ୍ଷକ ଦେବିଦତ୍ତ ବିଶ୍ୱାଳ ଯୋଗଦେବାର କାର୍ଯ୍ୟକ୍ରମ ରହିଥିବା ଓଇଏସ୍‌ର ସମ୍ପାଦକ ଡ. ଜୟକୃଷ୍ଣ ପାଣିଗ୍ରାହୀ ସୂଚନା ଦେଇଛନ୍ତି।

ଟାସ୍କଫୋର୍ସ ପୁନର୍ଗଠନ, ୬ ଥିମେଟିକ ସବ୍‌କମିଟି ଗଠନ

ଭୁବନେଶ୍ୱର,୧୭।୧୦(ଶର୍ମିଷ୍ଠା ପାଣିଗ୍ରାହୀ)

ରାଜ

ଦେଶୀ ମଦ କାରଖାନା ଠାବ

- ବିପୁଳ ପରିମାଣର ଦେଶୀ ମଦ ସହ ୨ ବାଇକ୍, କାର୍ ଜବତ
- ଅବକାରୀ ବିଭାଗର ମିଳିତ ଚଢ଼ାଉ,୩ ଗିରଫ
- ମଦରନ୍ଧା ସାମଗ୍ରୀ, ପ୍ୟାକିଂ ମେଶିନ ବି ଜବତ

ଖଣ୍ଡପଡ଼ା,୧୭।୧୦ (ଅଜୟ କୁମାର ମହାରଣା)

କେନ୍ଦ୍ରାଞ୍ଚଳ କଟକ ରେଞ୍ଜ ନୟାଗଡ଼ ଓ ଖଣ୍ଡପଡ଼ା ଅବକାରୀ କର୍ମଚାରୀମାନେ ଗୁରୁବାର ସକାଳେ ଫତେଗଡ଼ ଥାନା ଅଧୀନ ନିହଲପ୍ରସାଦ ଗ୍ରାମରେ ଅଚାନକ ଚଢ଼ାଉକରି ଏକ ଦେଶୀ ମଦ ପ୍ରସ୍ତୁତ କାରଖାନା ଠାବ କରିଛନ୍ତି। ସେଠାରୁ ବିପୁଳ ପରିମାଣ ଦେଶୀ ମଦ ସହିତ ୨ ବାଇକ୍ ଓ ଗୋଟିଏ କାରକୁ ବି ଜବତ କରାଯାଇଛି। ଏହି ଘଟଣାରେ ଅବକାରୀ ବିଭାଗ କର୍ମଚାରୀମାନେ ୩ ଜଣଙ୍କୁ ଗିରଫ କରି କୋର୍ଟ ଚାଲାଣ କରିଛନ୍ତି। ଜଣେ ଅଭିଯୁକ୍ତ ଫେରାର ଅଛନ୍ତି।

ମିଳିତ ଚଢ଼ାଉ ସମୟରେ କର୍ମଚାରୀମାନେ ଦେଶୀ ମଦ ରନ୍ଧା ସାମଗ୍ରୀ, ୨୩୦୦ ଲିଟରରୁ ଊର୍ଦ୍ଧ୍ୱ ଦେଶୀ ମଦ, ମଦ ପାଉଚ ପ୍ୟାକିଂ ୨ ମେଶିନ ସମେତ ଦେଶୀ ମଦ ଚାଲାଣରେ ବ୍ୟବହୃତ ହେଉଥିବା ଏକ କାର୍, ୨ ବାଇକ୍‌କୁ ଜବତ କରିଥିଲେ। ଚୋରା ଦେଶୀ ମଦ ପ୍ରସ୍ତୁତି ଓ କାରବାରରେ ଲିପ୍ତ ଥିବା ଅଭିଯୋଗରେ ଅବକାରୀ କର୍ମଚାରୀମାନେ ଇଟାମାଟି ଗ୍ରାମର ଅଶୋକ କୁମାର ସାହୁ(୩୨), ରଣପୁର ଥାନା ଅଧୀନ ଅରଖପଲ୍ଲୀ ଗ୍ରାମର ଦାଶରଥି ନାୟକ(୫୮) ଓ ରଘୁନାଥପୁର ଗ୍ରାମର ସୁଶାନ୍ତ କୁମାର ସାହୁ(୨୪)ଙ୍କୁ ଗିରଫ କରିଛନ୍ତି। ଅନ୍ୟତମ ବ୍ୟକ୍ତି ଦୀପକ ସାହୁ ଘଟଣା ସ୍ଥଳରୁ ଫେରାର ହୋଇଯାଇଥିବା ଅବକାରୀ ଆଇଆଇସି ଧୀରେନ କୁମାର ବେହେରା କହିଛନ୍ତି। ଏ ସମ୍ପର୍କରେ ଅବକାରୀ ବିଭାଗ ପକ୍ଷରୁ ମାମଲା ରୁଜୁ କରାଯାଇ ଗିରଫ ୩ ଜଣଙ୍କୁ ଗୁରୁବାର କୋର୍ଟ ଚାଲାଣ କରାଯାଇଛି। ଏହି ଚଢ଼ାଉରେ ଆଇଆଇସି ଅବନୀ କୁମାର ମହାପାତ୍ର, ଏସ୍‌ଆଇ ଦିବ୍ୟଜ୍ୟୋତି ସତ୍ୟ ପ୍ରକାଶ, ଖଣ୍ଡପଡା ଅବକାରୀ ଅଧିକାରୀ ଦୀପକ କୁମାର ଜେନା, ପ୍ରତ୍ୟୁଷ ଦେହୁରୀ, ଲକ୍ଷ୍ମୀଧର ବେହେରା, ଏଏସ୍‌ଆଇ ଯୋଗେନ୍ଦ୍ର ପରିଡ଼ା, କିଶୋର ଚନ୍ଦ୍ର ରାଉତ, ଶ୍ରୀଧର ପଲେଇ, ମମତା ଦାସଙ୍କ ସମେତ ଅନ୍ୟ କର୍ମଚାରୀମାନେ ସାମିଲ ହୋଇଥିଲେ।

ଜନ୍ମଦିନରେ ପୋଖରୀରେ ବୁଡ଼ି ଛାତ୍ରଙ୍କ ମୃତ୍ୟୁ

ଗଞ୍ଜାମ,୧୭।୧୦(ବିଦ୍ୟାଧର ସାହୁ)

ଜନ୍ମ ଦିନରେ ମୃତ୍ୟୁ। ଏପରି ଏକ ଅଘଟଣ ଗଞ୍ଜାମ ବ୍ଲକ ରମ୍ଭା ଥାନା ଅନ୍ତର୍ଗତ ନନ୍ଦନାପଲ୍ଲୀ ଗ୍ରାମରେ ଘଟିଯାଇଛି। ଜଣେ ଛାତ୍ର ତାଙ୍କ ଜନ୍ମ ଦିନରେ ପୋଖରୀରେ ବୁଡିଯିବାରୁ ତାଙ୍କର ମୃତ୍ୟୁ ଘଟିଛି। ସେ ହେଲେ ଏହି ଗ୍ରାମର ଦଶମ ଶ୍ରେଣୀ ଛାତ୍ର ଦେବୀ ପ୍ରସାଦ ଶତପଥୀ। ତାରିଣୀ ଚରଣ ଶତପଥୀଙ୍କ ସାନପୁଅ ଦେବୀଙ୍କ ଗୁରୁବାର ଥିଲା ଜନ୍ମଦିନ। ପୂର୍ବାହ୍ନରେ ସେ ଗ୍ରାମ ନିକଟସ୍ଥ ଏକ ନଳକୂପକୁ ଗାଧୋଇବାକୁ ଯାଇଥିଲେ। ସେଠାରେ ବାଲଟି, ମଗ ରଖି ନିକଟ ପଡିଆକୁ ଶୌଚ ହେବାକୁ ଯାଇ ପରେ ପୋଖରୀକୁ ଧୋଇ ହେବାକୁ ଯାଇଥିବାବେଳେ ଗୋଡ ଖସିଯାଇଥିଲା। ଦେବୀଙ୍କୁ ଉଦ୍ଧାର କରି ଖଣ୍ଡଦେଉଳି ଚିକିତ୍ସାଳୟକୁ ନେଇଥିଲେ। ଡାକ୍ତର ତାଙ୍କୁ ମୃତ ଘୋଷଣା କରିଥିଲେ। ପୋଲିସ ଅପମୃତ୍ୟୁ ମାମଲା ରୁଜୁ କରିଛି। ଦେବୀ ପରିବାରର ୩ ଭଉଣୀରେ ଏକମାତ୍ର ପୁଅ ଥିଲେ।

ଇଣ୍ଡିୟନ ବ୍ୟାଙ୍କ Indian Bank
ଇଲାହାବାଦ ALLAHABAD

ଆଞ୍ଚଳିକ କାର୍ଯ୍ୟାଳୟ: କଟକ
ସା: ପ୍ଲଟ୍ ନଂ.: ସି/୯, ସେକ୍ଟର-୬, ସିଡିଏ, ପୋ: ମର୍କତନଗର, କଟକ-୭୫୩୦୧୪

ସୁନା ନିଲାମ ବିଜ୍ଞପ୍ତି

ଏତଦ୍‌ଦ୍ୱାରା ସର୍ବସାଧାରଣଙ୍କ ଅବଗତି ନିମନ୍ତେ ଜଣାଇ ଦିଆଯାଇଛି ଯେ ନିମ୍ନଲିଖିତ ସୁନା ଋଣଗ୍ରହୀତାମାନଙ୍କୁ ବ୍ୟାଙ୍କ ବାରମ୍ବାର ନୋଟିସ୍ ଦ୍ୱାରା ସୂଚାଇ ଦେଇଥିବା ସତ୍ତ୍ୱେ ମଧ୍ୟ ସେମାନେ ଋଣ ପରିଶୋଧ କରୁନାହାଁନ୍ତି। ଯଦି ସେମାନେ ନିଲାମ ତାରିଖ ପୂର୍ବରୁ ସେମାନଙ୍କର ବକେୟା ଋଣ ପରିଶୋଧ ନକରନ୍ତି, ତାହେଲେ **ଆମର ସମ୍ପୃକ୍ତ ଶାଖା ପରିସରରେ ତା.୨୫.୧୦.୨୦୨୪ରିଖ ଅପରାହ୍ନ ୦୨.୩୦ ଘଟିକାରୁ ଅପରାହ୍ନ ୦୪.୩୦ ଘଟିକା** ସମୟ ମଧ୍ୟରେ ସେମାନଙ୍କର ବନ୍ଧକଥିବା ସୁନା ଅଳଙ୍କାରଗୁଡିକୁ ନିଲାମ କରାଯିବ। ଋଣଗ୍ରହୀତାମାନଙ୍କର କୌଣସି ଅସୁବିଧା ବା କ୍ଷୟ କ୍ଷତି ପାଇଁ ବ୍ୟାଙ୍କ ଦାୟୀ ହେବ ନାହିଁ ଓ ଆବଶ୍ୟକ ସ୍ଥଳେ ବ୍ୟାଙ୍କର କ୍ଷୟ କ୍ଷତି ଘଟିଲେ ବ୍ୟାଙ୍କ ସେମାନଙ୍କର ବିରୁଦ୍ଧରେ ଅଦାଲତର ଆଶ୍ରୟ ନେବ। ଋଣଗ୍ରହୀତାମାନେ ନିଲାମ ସମୟ ପୂର୍ବରୁ ବକେୟା ରାଶି ପରିଶୋଧ କରି ଅଳଙ୍କାରଗୁଡିକୁ ନେଇପାରିବେ।

କ୍ର. ନଂ.	ଋଣ ଆକାଉଣ୍ଟ ନଂ.	ଋଣଗ୍ରହୀତାଙ୍କ ନାମ	ବକେୟା ଦେୟ	ମୋଟ୍ ଓଜନ (ଗ୍ରାମ୍‌ରେ)	ମୋଟ୍ ଓଜନ (ଗ୍ରାମ୍‌ରେ)
ବ୍ରହ୍ମଣସାଇଲୋ ଶାଖା, ଯୋଗାଯୋଗ ନଂ.: ୮୭୬୩୪୯୨୩୭୦					
୧.	୬୯୦୬୮୪୫୪୩୭	କୈଳାସ ଚନ୍ଦ୍ର ସାହୁ	ତ.୨୪,୭୦୦/- + ସୁଧ + ଅନ୍ୟାନ୍ୟ ଖର୍ଚ୍ଚ	୧୪.୭୦	୧୧.୦୦
କେନ୍ଦ୍ରାପଡା ଶାଖା, ଯୋଗାଯୋଗ ନଂ.: ୮୩୩୫୦୦୯୬୬୦					
୨.	୭୨୨୦୯୦୯୨୧୯	ସେକ୍ ମୋଜାମିଲ୍ ହୁସେନ୍	ତ.୪,୧୪୯/- + ସୁଧ + ଅନ୍ୟାନ୍ୟ ଖର୍ଚ୍ଚ	୩.୩୫	୨.୩୪
ହରିଅଙ୍କ ଶାଖା, ଯୋଗାଯୋଗ ନଂ.: ୯୬୫୮୯୬୫୧୫୧					
୩.	୬୮୧୭୪୧୩୬୪୪	ପ୍ରଭାକର ନାୟକ	ତ.୧୦,୦୦୦/- + ସୁଧ + ଅନ୍ୟାନ୍ୟ ଖର୍ଚ୍ଚ	୭.୮୦	୫.୪୬
ବାଲେଶ୍ୱର ଶାଖା, ଯୋଗାଯୋଗ ନଂ.: ୯୯୩୭୦୨୬୮୪୫					
୪.	୭୫୫୬୬୮୦୪୧୪	ଡାନିଆ ପରବିନ୍	ତ.୨,୨୦,୦୦୦/- + ସୁଧ + ଅନ୍ୟାନ୍ୟ ଖର୍ଚ୍ଚ	୬୮.୩୫	୫୧.୮୦
କୃଷ୍ଣ ପ୍ରସାଦ ଶାଖା, ଯୋଗାଯୋଗ ନଂ.: ୮୪୫୭୮୯୭୧୮୬					
୫.	୬୭୮୦୬୭୮୦୦୭	ବସନ୍ତ କୁମାର ଜେନା	ତ.୬୯,୦୦୧/- + ସୁଧ + ଅନ୍ୟାନ୍ୟ ଖର୍ଚ୍ଚ	୫୩.୫୦	୩୭.୫୦
କଟକ କ୍ୟାଣ୍ଟନ୍‌ମେଣ୍ଟ ଶାଖା, ଯୋଗାଯୋଗ ନଂ.: ୭୫୪୨୯୬୫୩୮୨					
୬.	୫୦୪୩୬୮୨୫୨୭୬	ସୁଲ୍‌ତାନା ବେଗମ୍	ତ.୧୯,୦୨୭/- + ସୁଧ + ଅନ୍ୟାନ୍ୟ ଖର୍ଚ୍ଚ	୨୭.୯୦	୧୪.୩୦
ମହାନଦୀ ବିହାର ଶାଖା, ଯୋଗାଯୋଗ ନଂ.: ୯୫୮୨୭୫୩୨୧୨					
୭.	୭୬୪୨୫୮୯୧୪୨	ତୃପ୍ତି ଲତା କର	ତ.୧,୧୫,୦୦୦/- + ସୁଧ + ଅନ୍ୟାନ୍ୟ ଖର୍ଚ୍ଚ	୪୦.୬୦	୩୨.୪୦
କୁଆଖିଆ ଶାଖା, ଯୋଗାଯୋଗ ନଂ.: ୮୨୪୯୩୦୯୫୪୭					
୮.	୬୯୪୪୬୯୦୫୪୩	ପ୍ରମୋଦ ନାଥ	ତ.୩୫,୪୭୩/- + ସୁଧ + ଅନ୍ୟାନ୍ୟ ଖର୍ଚ୍ଚ	୧୨.୯୫	୧୦.୦୦

ନିଲାମ ଧରିବା ପାଇଁ ଇଚ୍ଛୁକ ବ୍ୟକ୍ତି ବ୍ୟାଙ୍କର ନିମ୍ନଲିଖିତ ନିୟମ ଗୁଡିକ ପାଳନ କରି ନିଲାମରେ ଅଂଶଗ୍ରହଣ କରିପାରିବେ।

୧. ନିଲାମ ଡାକିବା ପାଇଁ ଇଚ୍ଛୁକ ବ୍ୟକ୍ତିଙ୍କୁ ନିଲାମର ନିର୍ଦ୍ଧାରିତ ସମୟର ୨ ଘଣ୍ଟା ପୂର୍ବରୁ ତ.୧,୦୦୦/- ଅମାନତ ଆକାରରେ ଜମା ଦେବାକୁ ହେବ।
୨. ଅମାନତ ଦାଖଲ ପରେ, ନିଲାମରେ ଅଂଶଗ୍ରହଣ କରିବାକୁ ଚାହୁଁଥିବା ବ୍ୟକ୍ତିମାନେ ଅଳଙ୍କାରଗୁଡିକୁ ଯାଞ୍ଚ କରିପାରିବେ।
୩. ସର୍ବୋଚ୍ଚ ନିଲାମ ଡାକ ଡାକିଥିବା ବ୍ୟକ୍ତିଙ୍କୁ ଉକ୍ତ ଡାକର ଶତକଡା ୨୫ ଭାଗ ସଙ୍ଗେ ସଙ୍ଗେ ଜମା କରିବାକୁ ପଡିବ। ଯଦି କୌଣସି ବ୍ୟକ୍ତି ସର୍ବୋଚ୍ଚ ଡାକ ଡାକିଲା ପରେ, ତାହାର ଶତକଡା ୨୫ ଭାଗ ଜମା କରିବାକୁ ଅସମର୍ଥ ହୁଅନ୍ତି, ତେବେ ତାଙ୍କର ଅମାନତ ଟଙ୍କା ବାଜ୍ୟାପ୍ତି ହୋଇଯିବ ଓ ଉକ୍ତ ବ୍ୟକ୍ତିଙ୍କୁ ଆଉଥରେ ନିଲାମ ଡାକିବାକୁ ଅନୁମତି ଦିଆଯିବ ନାହିଁ।
୪. ଗୋଟିଏ ଆକାଉଣ୍ଟର ନିଲାମ ଡାକ ଓ ଟଙ୍କା ଜମା ଇତ୍ୟାଦି ସରିଲା ପରେ ହିଁ ଅନ୍ୟ ଆକାଉଣ୍ଟ ପାଇଁ ନିଲାମ କାର୍ଯ୍ୟ ଆରମ୍ଭ ହେବ।
୫. ବ୍ୟାଙ୍କ କୌଣସି ନିଲାମ ଡାକ ମାନିବାକୁ ବାଧ୍ୟ ନୁହେଁ। କୌଣସି କାରଣ ନ ଦର୍ଶାଇ ବ୍ୟାଙ୍କ ନିଲାମକୁ ରଦ୍ଦ କରିପାରେ।
୬. ଯେଉଁ ବ୍ୟକ୍ତିଙ୍କ ସର୍ବୋଚ୍ଚ ଡାକ, ଇଣ୍ଡିଆନ୍ ବ୍ୟାଙ୍କ ଶାଖା କାର୍ଯ୍ୟାଳୟ ଦ୍ୱାରା ଗ୍ରହଣୀୟ ହେବ ଉକ୍ତ ବ୍ୟକ୍ତି ନିଲାମ ଦୃଢ଼ୀକରଣ ହେବା ସୂଚନା ପାଇବାର ୩ ଦିନ ମଧ୍ୟରେ ନିଲାମର ଶତକଡା ୭୫ ଭାଗ ଟଙ୍କା ଜମା କରିବାକୁ ବାଧ୍ୟହେବେ। ନଚେତ୍ ପୂର୍ବରୁ ଜମା ଦେଇଥିବା ଶତକଡା ୨୫ ଭାଗ ଟଙ୍କା ଏବଂ ଅମାନତ ଟଙ୍କା ବାଜ୍ୟାପ୍ତି ହେବ।
୭. ଇଣ୍ଡିଆନ୍ ବ୍ୟାଙ୍କ ଶାଖା କାର୍ଯ୍ୟାଳୟ ଯଦି କୌଣସି ଉଚ୍ଚ ନିଲାମ ଡାକକୁ ନାକଚ / ରଦ୍ଦ କରନ୍ତି, ତେବେ ଜମା ହୋଇଥିବା ଶତକଡା ୨୫ ଭାଗ ଟଙ୍କା, ଅମାନତ ଟଙ୍କା ଉକ୍ତ ଜମାକାରୀଙ୍କୁ ବିନା ସୁଧରେ ଫେରାଇ ଦିଆଯିବ।
୮. ନିଲାମରେ ରଖାଯାଇଥିବା ଅଳଙ୍କାର ଗୁଡିକର ଗୁଣ, ଓଜନ ଓ ବିଶୁଦ୍ଧତା ପାଇଁ ଇଣ୍ଡିଆନ୍ ବ୍ୟାଙ୍କ କୌଣସି ପ୍ରକାର ଦାୟୀ ହେବ ନାହିଁ।
୯. ନିଲାମରେ ଭାଗ ନେଇଥିବା କୌଣସି ବ୍ୟକ୍ତି ଉପରୋକ୍ତ ନିୟମକୁ ନ ମାନିଲେ ବ୍ୟାଙ୍କ ତାଙ୍କର ଅମାନତ ଟଙ୍କା ବାଜ୍ୟାପ୍ତି କରିପାରିବ।

ସ୍ଥାନ: କଟକ, ତାରିଖ: ୧୭.୧୦.୨୦୨୪ — ସ୍ୱା/- କ୍ଷମତାପ୍ରାପ୍ତ ଅଧିକାରୀ, ଇଣ୍ଡିଆନ୍ ବ୍ୟାଙ୍କ

ଏସ୍‌ସିବିରେ ଜଟିଳ ଅସ୍ତ୍ରୋପଚାର ସଫଳ

ସୋମ୍‌ଙ୍କ ହାତରୁ କଢ଼ାଗଲା ଟ୍ୟୁମର

କଟକ,୧୭।୧୦(ଶିଳ୍ପୀ ପ୍ରିୟଦର୍ଶିନୀ)

ଏସ୍‌ସିବି ମେଡିକାଲ ପ୍ଲାଷ୍ଟିକ ସର୍ଜରି ବିଭାଗରେ ଗୁରୁବାର ଏକ ଜଟିଳ ଅସ୍ତ୍ରୋପ୍ରଚାର ସଫଳ ହୋଇଛି। ଯାଜପୁର ଜିଲା କୋରେଇ ବ୍ଲକ ଅଞ୍ଚଳର ସୋମ୍ ସିଂ(୪)ଙ୍କ ହାତରୁ ୨ କେଜି ଓଜନର ଟ୍ୟୁମର କଢ଼ାଯାଇଛି। ଭରତ ସିଂ ଓ ଜ୍ୟୋତି ସିଂଙ୍କ ସାନ ପୁଅ ସୋମ୍‌ଙ୍କ ଡାହାଣ ହାତରେ ମାଂସ ବଢ଼ି ହାତ ବଡ଼ ହେବାରେ ଲାଗିଥିଲା। ୩ ବର୍ଷ ପୂର୍ବେ ସୋମ୍‌ଙ୍କ ଚିକିତ୍ସା ପାଇଁ ତାଙ୍କ ମାଆବାପା ଏସ୍‌ସିବି ମେଡିକାଲ ଆଣିଥିଲେ। ଡାକ୍ତର ତାଙ୍କର ଚିକିତ୍ସା କରିବା ପାଇଁ ପରାମର୍ଶ ଦେଇଥିଲେ। ହେଲେ ଡାକ୍ତରଙ୍କ ପରାମର୍ଶ ନ ମାନି ସେମାନେ ଗାଁକୁ ଚାଲିଯାଇଥିଲେ। ପରେ ସୋମ୍‌ଙ୍କ ହାତରେ ବଢୁଥିବା ମାଂସ କାନ୍ଧ ଆଡକୁ ମାଡ଼ିବାକୁ ଲାଗିଲା। ଏ ସମ୍ପର୍କରେ ସାମାଜିକ କର୍ମୀ ଶିଶିର ସାହୁ ଓ ଲଳିତ ରାୟ ଜାଣିବା ପରେ ଗତ ସେପ୍ଟେମ୍ବର ୨୪ରେ ସୋମ୍‌ଙ୍କୁ ଏସ୍‌ସିବି ମେଡିକାଲ ଆଣି ଡାକ୍ତର ଦେଖାଇଥିଲେ। ସମସ୍ତ ପରୀକ୍ଷା ନିରୀକ୍ଷା କରାଯାଇ ସୋମ୍‌ଙ୍କୁ ଉକ୍ତ ବିଭାଗରେ ଭର୍ତ୍ତି କରାଯାଇଥିଲା। ଗୁରୁବାର ପୂର୍ବାହ୍ନରେ ଅସ୍ତ୍ରୋପଚାର କରାଯାଇ ସୋମ୍‌ଙ୍କ ହାତରୁ ପ୍ରାୟ ୨ କେଜି ଓଜନର ଟ୍ୟୁମର କଢ଼ାଯାଇଛି। ପ୍ଲାଷ୍ଟିକ୍ ସର୍ଜରି ବିଭାଗୀୟ ମୁଖ୍ୟ ଡା. ବିଭୂତି ଭୂଷଣ ନାୟକଙ୍କ ସମେତ ୪ ଜଣିଆ ଡାକ୍ତରୀ ଟିମ୍ ଏହି ଅସ୍ତ୍ରୋପଚାର କରିଛନ୍ତି। ଏ ନେଇ ଡା. ନାୟକ କହିଛନ୍ତି, ଏହି ରୋଗକୁ ଭାସ୍‌କୁଲାରମାଲ୍‌ଫରମେଶନ୍ କୁହାଯାଏ। ଏଥିରେ ମାଂସ ବଢ଼ିବା ସହ ରକ୍ତନଳୀକୁ ଚଢ଼ିଯାଇଥାଏ। ଫଳରେ ସାଧାରଣ ଶିଶୁଙ୍କ ହାତ ଭଳି ତାହା କାମ କରି ନ ଥାଏ। ଅସ୍ତ୍ରୋପଚାର ମାଧ୍ୟମରେ ଶିଶୁର ହାତରୁ ଟ୍ୟୁମର କଢ଼ାଯାଇଛି। ଏବେ ତାଙ୍କ ଅବସ୍ଥା ସ୍ଥିର ରହିଛି। ଆସନ୍ତା ୨ ସପ୍ତାହ ପର୍ଯ୍ୟନ୍ତ ଶିଶୁକୁ ନଜରରେ ରଖାଯିବ। ଅପରପକ୍ଷରେ ଶିଶୁର ଛାତିରେ ମଧ୍ୟ ମାଂସ ବଢ଼ୁଛି। ୩ ମାସ ପରେ ଏହାର ଅସ୍ତ୍ରୋପଚାର କରାଯିବ ବୋଲି ନାୟକ କହିଛନ୍ତି। ସାମାଜିକ କର୍ମୀ ଶିଶିର ସାହୁ କହିଛନ୍ତି, ଶିଶୁଟି ବିଷୟରେ ଖବରପାଇ ମେଡିକାଲକୁ ଆଣିଥିଲୁ। ଅସ୍ତ୍ରୋପଚାର ସଫଳ ହୋଇଛି। ଖୁବ୍‌ଶୀଘ୍ର ତାଙ୍କ ହାତ ଅନ୍ୟମାନଙ୍କ ଭଳି କାମ କରିବ।

ଅସ୍ତ୍ରୋପଚାର ପୂର୍ବ ଏବଂ ପରର ସ୍ଥିତି।

ଓଡ଼ିଶା ସରକାର
ରାଜସ୍ୱ ଓ ବିପର୍ଯ୍ୟୟ ପରିଚାଳନା ବିଭାଗ
ଅଧିସୂଚନା

No. RDM-LAA-MBJ-0023-2024-32569 — R&DM, Dated 23 SEP 2024

No.XXI-50: ଯେହେତୁ ଓଡ଼ିଶା ସରକାରଙ୍କୁ ପ୍ରତୀତ ହେଉଅଛି କି ଏକ ସାର୍ବଜନୀନ ଉଦ୍ଦେଶ୍ୟରେ ଅର୍ଥାତ ମୟୂରଭଞ୍ଜ ଜିଲ୍ଲାର ସୁବର୍ଣ୍ଣରେଖା ଜଳସେଚନ ପ୍ରକଳ୍ପର ଡ୍ରିଭଙ୍ଗାପୁର ଡିଷ୍ଟ୍ରିବ୍ୟୁଟାରୀ, ହେମପୁର ମାଇନର, ବିଷ୍ଣୁପୁର ଏବଂ ଶିଖରଖୁଣ୍ଟା ସବ୍ ମାଇନର ନିର୍ମାଣ ନିମନ୍ତେ ମୌଜା-ବିଷ୍ଣୁପୁର, ଥାନା-ବୈଶିଙ୍ଗା ନଂ.୧୫୧, ତହସିଲ-ବେତନଟୀ, ଜିଲ୍ଲା-ମୟୂରଭଞ୍ଜରେ ନିମ୍ନ ତପସିଲ ମତେ ପ୍ରାୟ ଏ.୮.୬୧ ଭୂମି ଅର୍ଜନ କରିବା ଆବଶ୍ୟକ ହେଉଅଛି।

ତେଣୁ ନ୍ୟାୟୋଚିତ କ୍ଷତିପୂରଣ ଅଧିକାର ଏବଂ ଭୂ-ଅର୍ଜନ, ପୁନର୍ବାସ ଓ ଥଇଥାନ କ୍ଷେତ୍ରରେ ସ୍ୱଚ୍ଛତା ଆଇନ, ୨୦୧୩ (RFCTLAR & R Act, 2013)ର ୧୧(୧) ଧାରାରେ ଭାରପ୍ରାପ୍ତ ହୋଇ ସରକାର ଏତଦ୍ୱାରା ନିମ୍ନ ଅନୁସୂଚୀରେ ପ୍ରଦତ୍ତ ଜମି ଅଧିଗ୍ରହଣ ପାଇଁ ପ୍ରାରମ୍ଭିକ ଅଧିସୂଚନା ଜାରି କରାଯାଉଛି।

ନ୍ୟାୟୋଚିତ କ୍ଷତିପୂରଣ ଅଧିକାର ଏବଂ ଭୂ-ଅର୍ଜନ, ପୁନର୍ବାସ ଓ ଥଇଥାନ କ୍ଷେତ୍ରରେ ସ୍ୱଚ୍ଛତା ଆଇନ, ୨୦୧୩ର ଧାରା ୧୧(୧)ର ବ୍ୟବସ୍ଥା ଅନୁଯାୟୀ ଘୋଷିତ ଏହି ପ୍ରାରମ୍ଭିକ ଅଧିସୂଚନାଟି ଏଥି ସହିତ ସମ୍ପୃକ୍ତ ସମସ୍ତଙ୍କ ପାଇଁ ପ୍ରଯୁଜ୍ୟ ଅଟେ।

ଯଦି ସମ୍ପୃକ୍ତ ଜମିର କୌଣସି ସ୍ୱତ୍ୱାଧିକାରୀ/ଜମି ମାଲିକ ଭୂମି ଅଧିଗ୍ରହଣ ଅଧିସୂଚନା ସମ୍ପର୍କିତ ଅଧିସୂଚିତ ଜମିର ଉପଯୋଗିତା, ରକବା ଏବଂ ସାର୍ବଜନୀନ ଉଦ୍ଦେଶ୍ୟର ଔଚିତ୍ୟ ବିଷୟରେ କୌଣସି ଆପତ୍ତି ଥାଏ, ସେ ଉକ୍ତ ପ୍ରାରମ୍ଭିକ ଅଧିସୂଚନା ପ୍ରକାଶନର ୬୦ଦିନ ମଧ୍ୟରେ ସମ୍ପୃକ୍ତ ଜିଲ୍ଲାପାଳଙ୍କ ନିକଟରେ ଲିଖିତ ଆକାରରେ ଅଭିଯୋଗ କରିପାରିବେ।

ପ୍ରକଳ୍ପ ସମ୍ବନ୍ଧୀୟ ବିବରଣୀ

୧. **ସାର୍ବଜନୀନ ଉଦ୍ଦେଶ୍ୟର ସ୍ୱରୂପ** – ସୁବର୍ଣ୍ଣରେଖା ଜଳସେଚନ ପ୍ରକଳ୍ପର ଡ୍ରିଭଙ୍ଗାପୁର ଡିଷ୍ଟ୍ରିବ୍ୟୁଟାରୀ, ହେମପୁର ମାଇନର, ବିଷ୍ଣୁପୁର ଏବଂ ଶିଖରଖୁଣ୍ଟା ସବ୍ ମାଇନର ନିମନ୍ତେ।
୨. **ଜମି ଆବଶ୍ୟକ କରୁଥିବା ସଂସ୍ଥାର ନାମ** – ଅଧୀକ୍ଷଣ ଯନ୍ତ୍ରୀ, ବୈଶିଙ୍ଗା କେନାଲ ଡିଭିଜନ,ଲକ୍ଷ୍ମୀପୋଷି, ମୟୂରଭଞ୍ଜ।
୩. **କ୍ଷତିଗ୍ରସ୍ତ ଲୋକଙ୍କ ବିଜ୍ଞାପନ ଆବଶ୍ୟକତାର କାରଣ** – ସାର୍ବଜନୀନ ଉଦ୍ଦେଶ୍ୟରେ ଜଳସେଚନ ପ୍ରକଳ୍ପ କାର୍ଯ୍ୟକାରୀ କରିବା।
୪. **ସାମାଜିକ ପ୍ରଭାବ ମୂଲ୍ୟାୟନର ସାରାଂଶ** – ଉକ୍ତ ପ୍ରକଳ୍ପ ପାଇଁ ପ୍ରଯୁଜ୍ୟ ନୁହେଁ।
୫. **ପୁନର୍ବାସ ଓ ଥଇଥାନ ପାଇଁ ନିଯୁକ୍ତ ପ୍ରଶାସକଙ୍କ ବିବରଣୀ** – ଉପ ଜିଲ୍ଲାପାଳ, ବାରିପଦା, ମୟୂରଭଞ୍ଜ।
୬. **ଜମିର ବିବରଣୀ:**

ଜିଲ୍ଲା	ତହସିଲ	ଗ୍ରାମ	ଗ୍ରାମାଞ୍ଚଳ/ ସହରାଞ୍ଚଳ	ଖାତା ନଂ.	ପ୍ଲଟ ନଂ.	ପ୍ଲଟର ମୋଟ ରକବା	ଅଧିସୂଚିତ ଜମିର ରକବା	ରୟତଙ୍କ ନାମ
ମୟୂରଭଞ୍ଜ	ବେତନଟୀ	ବିଷ୍ଣୁପୁର	ଗ୍ରାମାଞ୍ଚଳ	ଏଥି ସହିତ ସଂଲଗ୍ନ	ଏଥି ସହିତ ସଂଲଗ୍ନ	ଏ. ୪୬.୮୬	ଏ. ୮.୬୧	ଏଥି ସହିତ ସଂଲଗ୍ନ

ଉକ୍ତ ଅଧିସୂଚିତ ଜମି ରକବା ମଧ୍ୟରୁ ଏ ୦.୩୦ ସଂରକ୍ଷିତ ସରକାରୀ ଜମି ପ୍ରତିବଦଳ ପାଇଁ ଉଦ୍ଦିଷ୍ଟ।

ଉକ୍ତ ଭୂମିର ଏକ ନକ୍ସା ଭୂ-ଅର୍ଜନ ମହାମଣ୍ଡଳ ଅଧିକାରୀ ନଂ.୨,ବହଳଦା, ସୁବର୍ଣ୍ଣରେଖା ଜଳସେଚନ ପ୍ରକଳ୍ପ, ଲକ୍ଷ୍ମୀପୋଷି, ବାରିପଦାସ୍ଥିତ ମୟୂରଭଞ୍ଜଙ୍କ କାର୍ଯ୍ୟାଳୟରେ କାର୍ଯ୍ୟ ଦିବସମାନଙ୍କରେ ଦେଖିବାକୁ ମିଳିପାରିବ।

ଉକ୍ତ ଅଧିସୂଚନା ଅନ୍ତର୍ଭୁକ୍ତ କୌଣସି ଜମିର କ୍ରୟ ବିକ୍ରୟ, ହସ୍ତାନ୍ତର (ଦେଣ ନେଣ) କିମ୍ବା ଦାୟ ସୃଷ୍ଟି ମୟୂରଭଞ୍ଜ ଜିଲ୍ଲାପାଳଙ୍କ ପୂର୍ବାନୁମୋଦନ ବିନା କରାଯାଇପାରିବ ନାହିଁ।

ରାଜ୍ୟପାଳଙ୍କ ଆଦେଶକ୍ରମେ
ସ୍ୱା./-(ସୁରଞ୍ଜନ ପ୍ରଧାନ)
ଅତିରିକ୍ତ ଶାସନ ସଚିବ

ଭୂମି ଅନୁସୂଚୀ

ଭୂଅର୍ଜନ ମାମଲା ସଂଖ୍ୟା-୦୭/୨୦୨୨
ଏ.୮.୬୧ଡି.

ସୁବର୍ଣ୍ଣରେଖା ଜଳସେଚନ ପ୍ରକଳ୍ପ ବୈଶିଙ୍ଗା ବ୍ରାଞ୍ଚ କେନାଲର ଡ୍ରିଭଙ୍ଗାପୁର ଡିଷ୍ଟ୍ରିବ୍ୟୁଟାରୀ, ହେମପୁର ମାଇନର, ବିଷ୍ଣୁପୁର ଏବଂ ଶିଖରଖୁଣ୍ଟା ସବ୍-ମାଇନର ନିମନ୍ତେ ମୌଜା-ବିଷ୍ଣୁପୁର, ଥାନା-ବୈଶିଙ୍ଗା ନଂ-୧୫୧, ତହସିଲ-ବେତନଟୀ, ଜିଲ୍ଲା-ମୟୂରଭଞ୍ଜ

| ଖାତା ନଂ. | ପ୍ଲଟ ନଂ. | ମୋଟ ରକବା | ଆକ୍ୟୁଆର ରକବା |

ଭାରତୀୟ ଜୀବନ ବୀମା ନିଗମ (ଏଲ୍‌ଆଇସି)ର ସର୍ବବୃହତ୍ ଏବଂ ଅତ୍ୟାଧୁନିକ ଟେଷ୍ଟିଂ ସେଣ୍ଟର ଅଫ୍ ଏକ୍ସଲେନ୍ସ ଗୁରୁବାର ଭୁବନେଶ୍ୱରର ସୂର୍ଯ୍ୟନଗରଠାରେ ଆନୁଷ୍ଠାନିକ ଭାବେ ଉଦ୍‌ଘାଟିତ ହୋଇଯାଇଛି। ଏହି ଅବସରରେ ଏଲ୍‌ଆଇସିର ଏମ୍‌ଡି ତଥା ସିଇଓ ସିଦ୍ଧାର୍ଥ ମହାନ୍ତିଙ୍କ ସମେତ ନିଗମର ବହୁ ବରିଷ୍ଠ ଅଧିକାରୀ ଓ କର୍ମଚାରୀ ଉପସ୍ଥିତ ଅଛନ୍ତି।

ଖସିଲା ଶେୟାର ବଜାର

ନୂଆଦିଲ୍ଲୀ,୧୭।୧୦

କ୍ରମାଗତ ତୃତୀୟ ଦିନ ଲାଗି ଘରୋଇ ଶେୟାର ବଜାର କାରବାରରେ ହ୍ରାସ ଘଟିଛି। ଏପରିକି ଚଳିତ ସପ୍ତାହର ଚତୁର୍ଥ କାର୍ଯ୍ୟ ଦିବସର ଫଳାଫଳ ଅନୁଯାୟୀ ଶେୟାର ବଜାରର ନିବେଶକମାନେ ଲକ୍ଷାଧିକ ଟଙ୍କାର ନିବେଶ ହରାଇଛନ୍ତି। ବିଶେଷକରି ଗୁରୁବାର ବମ୍ବେ ଷ୍ଟକ୍ ଏକ୍ସଚେଞ୍ଜ (ବିଏସ୍‌ଇ)ର ସେନ୍‌ସେକ୍ସ ୪୯୫ (୪୯୪.୭୫) ପଏଣ୍ଟ କମି ୮୧,୦୦୭ (୮୧,୦୦୬.୬୧) ଅଙ୍କରେ କାରବାର ବନ୍ଦ କରିଥିଲା। ସେହିଭଳି ନ୍ୟାଶନାଲ ଷ୍ଟକ୍ ଏକ୍ସଚେଞ୍ଜ (ଏନ୍‌ଏସ୍‌ଇ)ର ନିଫ୍ଟି-୫୦ ରେ ମଧ୍ୟ ୨୨୧ (୨୨୧.୪୫) ପଏଣ୍ଟ ହ୍ରାସ ଘଟି ୨୪,୭୫୦ (୨୪,୭୪୯.୮୫) ଅଙ୍କରେ କାରବାର ଶେଷ ହୋଇଥିଲା। ଅପରପକ୍ଷରେ ବିଏସ୍‌ଇ ସେନ୍‌ସେକ୍ସର ମିଡକ୍ୟାପ୍ ଓ ସ୍ମଲକ୍ୟାପ୍ ଶେୟାରଗୁଡିକର ଇଣ୍ଡେକ୍ସ ସହିତ ଏନ୍‌ଏସ୍‌ଇ ନିଫ୍ଟି ମିଡକ୍ୟାପ, ସ୍ମଲକ୍ୟାପ ଏବଂ ବ୍ୟାଙ୍କ ଶେୟାରଗୁଡିକର କାରବାରରେ ପରିବର୍ତ୍ତନ ହୋଇଛି।

ଜେଏସ୍‌ଏଲ୍‌ର ତ୍ରୈମାସିକ ଫଳାଫଳ

ନୂଆଦିଲ୍ଲୀ,୧୭।୧୦

ଜିନ୍ଦଲ ଷ୍ଟେନ୍‌ଲେସ୍ ଲିମିଟେଡ୍ (ଜେଏସ୍‌ଏଲ୍)ର ନିର୍ଦ୍ଦେଶକ ମଣ୍ଡଳୀ ବୈଠକ ନିକଟରେ ଅନୁଷ୍ଠିତ ହୋଇଯାଇଛି। ଉକ୍ତ ବୈଠକରେ କମ୍ପାନୀର ଆଗାମୀ ରଣନୀତି ଓ ଚଳିତ ଆର୍ଥିକ ବର୍ଷର ଦ୍ୱିତୀୟ ତ୍ରୈମାସିକ ଫଳାଫଳ ସମ୍ପର୍କରେ ବିସ୍ତୃତ ଭାବେ ଘୋଷଣା କରାଯାଇଛି। ଏପରିକି ୨୦୨୪-୨୫ ଆର୍ଥିକ ବର୍ଷର ଦ୍ୱିତୀୟ ତ୍ରୈମାସିକ (ଜୁଲାଇରୁ ସେପ୍ଟେମ୍ବର) ମଧ୍ୟରେ କମ୍ପାନୀର ଏକକ ମୋଟ ରାଜସ୍ୱ ୯,୭୪୬ କୋଟି ଟଙ୍କା ରେକର୍ଡ କରାଯାଇଥିଲାବେଳେ ସ୍ୱତନ୍ତ୍ର ଇବିଆଇଟିଡିଏ ୧,୦୦୭ କୋଟି ଟଙ୍କାରେ ପହଞ୍ଚିଛି। ସେହିଭଳି କମ୍ପାନୀର ଟିକସ ପରବର୍ତ୍ତୀ ଲାଭ (ପିଏଟି) ୫୮୯ କୋଟି ଟଙ୍କା ହୋଇଥିଲାବେଳେ ଦ୍ୱିତୀୟ ତ୍ରୈମାସିକରେ ମୋଟ ଋଣ (ଇଣ୍ଟର କର୍ପୋରେଟ୍ ଡିପୋଜିଟ୍ ବ୍ୟତୀତ) ୨,୫୮୦ କୋଟି ଟଙ୍କା ଏବଂ ମୋଟ ଋଣ-ଇକ୍ୱିଟି ଅନୁପାତ ୦.୨ ହାରରୁ କମ୍ ରହିଛି।

ଅଭ୍ୟୁଦୟ ଜିନ୍ଦଲ

ଏ ସମ୍ପର୍କରେ ଜେଏସ୍‌ଏଲ୍‌ର ଏମ୍‌ଡି ଅଭ୍ୟୁଦୟ ଜିନ୍ଦଲ କହିଥିଲେ, ଆମେ ଆମର ତ୍ରୈମାସିକ ଆର୍ଥିକ ଫଳାଫଳ ଘୋଷଣାକରି ବେଶ୍ ଉତ୍ସାହିତ ଅଛୁ। ଏପରିକି ବୈଶ୍ୱିକ ଅନିଶ୍ଚିତତା ସମୟ ମଧ୍ୟରେ ଆମେ ସ୍ଥିର ପ୍ରଦର୍ଶନ ସହିତ ଆଶାନୁରୂପ ଫଳାଫଳ ହାସଲ କରିଛୁ। ରପ୍ତାନିରେ କ୍ରମାଗତ ମାନ୍ଦାବସ୍ଥା ସୃଷ୍ଟି ସହ ଧନ ଜୀବନ କ୍ଷୟକ୍ଷତିକୁ ରୋକିବା ପାଇଁ ପୋଲ ଏବଂ ଭିତ୍ତିଭୂମି ପ୍ରୟୋଗରେ ଷ୍ଟେନ୍‌ଲେସ୍ ଷ୍ଟିଲ୍ ବ୍ୟବହାର ଉପରେ ସରକାରଙ୍କ ଗୁରୁତ୍ୱକୁ ଆମେ ପ୍ରଶଂସା କରୁଛୁ।

ଟିଭିକୁ କମ୍ପ୍ୟୁଟରରେ ପରିଣତକରିବ ଜିଓ କ୍ଲାଉଡ୍ ପିସି

ନୂଆଦିଲ୍ଲୀ,୧୭।୧୦

ଇଣ୍ଡିଆ ମୋବାଇଲ କଂଗ୍ରେସ-୨୦୨୪ ରେ ରିଲାଏନ୍ସ ଜିଓ ଏକ ଅତ୍ୟାଧୁନିକ ଟେକ୍ନୋଲୋଜି ପ୍ରଦର୍ଶନ କରିଛି, ଯାହା ଘରର ସ୍ମାର୍ଟ ଟିଭିଗୁଡ଼ିକୁ ସହଜରେ କମ୍ପ୍ୟୁଟରରେ ପରିଣତ କରିପାରିବ। ଏପରିକି ଜିଓ କ୍ଲାଉଡ୍ ପିସି ନାମକ ଏହି ଟେକ୍ନୋଲୋଜି ଆଶାୟୀ ଉପଭୋକ୍ତାଙ୍କ ଟିଭିକୁ ମାତ୍ର ଶହେ ଟଙ୍କା ଖର୍ଚ୍ଚରେ କମ୍ପ୍ୟୁଟରରେ ପରିଣତ କରିବ। ଏଥିପାଇଁ କେବଳ ଇଣ୍ଟରନେଟ୍ ସଂଯୋଗ, ସ୍ମାର୍ଟ ଟିଭି, ଟାଇପିଂ କିବୋର୍ଡ୍, ମାଉସ୍ ଏବଂ ଜିଓ କ୍ଲାଉଡ୍ ପିସି ଆପ୍ ଆବଶ୍ୟକ ହେବ। ଯେଉଁମାନଙ୍କ ଟିଭି ସ୍ମାର୍ଟ ନୁହେଁ, ସେମାନଙ୍କ ସାଧାରଣ ଟିଭି ମଧ୍ୟ ଜିଓ ଫାଇବର କିମ୍ବା ଜିଓ ଏୟାରଫାଇବର ସହ ଆସୁଥିବା ସେଟ୍-ଟପ୍ ବକ୍ସ ମାଧ୍ୟମରେ କମ୍ପ୍ୟୁଟର ହୋଇପାରିବ। ଉଲ୍ଲେଖଯୋଗ୍ୟ, ବାସ୍ତବରେ ଜିଓ କ୍ଲାଉଡ୍ ପିସି ହେଉଛି ଏକ ଟେକ୍ନୋଲୋଜି ଯାହାଦ୍ୱାରା ଯେକୌଣସି ଟିଭି ଇଣ୍ଟରନେଟ୍ ମାଧ୍ୟମରେ କ୍ଲାଉଡ୍ କମ୍ପ୍ୟୁଟିଂ ସହିତ ସଂଯୋଗ ହୋଇପାରିବ। ଏହା ବ୍ୟବହାର କରିବା ମଧ୍ୟ ସହଜ, ଗ୍ରାହକ କେବଳ ଆପ୍‌ରେ ଲଗ୍‌ଇନ୍ କରିବା ଆବଶ୍ୟକ ଏବଂ କ୍ଲାଉଡ୍‌ରେ ଗଚ୍ଛିତ ସମସ୍ତ ତଥ୍ୟ ଟିଭିରେ ଦୃଶ୍ୟମାନ ହେବ। ଇମେଲ୍, ମେସେଜିଂ, ସୋସିଆଲ ନେଟ୍‌ୱର୍କିଂ, ଇଣ୍ଟରନେଟ୍ ସର୍ଫିଂ, ସ୍କୁଲ ପ୍ରୋଜେକ୍ଟ, ଅଫିସ ପ୍ରେଜେଣ୍ଟେଶନ ପରି କମ୍ପ୍ୟୁଟରରେ ସମସ୍ତ କାର୍ଯ୍ୟ ହୋମ ଟିଭିରେ କରାଯାଇପାରିବ। ସରଳ ଶବ୍ଦରେ ସମସ୍ତ ତଥ୍ୟ କ୍ଲାଉଡ୍‌ରେ ରହିବ ଏବଂ ସର୍ଭର, ଷ୍ଟୋରେଜ୍, ଡାଟାବେସ୍, ନେଟ୍‌ୱର୍କିଂ, ସଫ୍ଟୱେର୍ ଏବଂ ଆନାଲିଟିକ୍ସ ଭଳି ସେବା ଟିଭି ମାଧ୍ୟମରେ ବ୍ୟବହାର କରାଯାଇପାରିବ।

ରିଲାଏନ୍ସ ଜୁଏଲ୍ସର 'ବିବାହମ୍' କଲେକ୍ସନ

ମୁମ୍ବାଇ,୧୭।୧୦

ରିଲାଏନ୍ସ ଜୁଏଲ୍ସର ନୂତନ କଲେକ୍ସନ 'ବିବାହମ୍' ର ସର୍ବଭାରତୀୟ ଅନାବରଣ ନିକଟରେ ହୋଇଯାଇଛି। ଏପରିକି ଚଳିତ ପାର୍ବଣ ଋତୁ ଓ ବିବାହ ଉତ୍ସବ ପାଇଁ ଏହି ୱେଡିଂ କଲେକ୍ସନର ଶୁଭାରମ୍ଭ କରାଯାଇଛି। ସେହିଭଳି ଏହି ସ୍ୱତନ୍ତ୍ର କଲେକ୍ସନ ପରମ୍ପରା ଓ ଆଧୁନିକ ବିଳାସପୂର୍ଣ୍ଣତାର ସୌନ୍ଦର୍ଯ୍ୟକୁ ଧାରଣ କରିଥିବାବେଳେ ବ୍ରାଇଡାଲ ଜୁଏଲେରି ପ୍ରଦାନ କରିବା ପାଇଁ ବ୍ରାଣ୍ଡର ପ୍ରତିବଦ୍ଧତାକୁ ସୁଦୃଢ କରିଛି। ନୂଆ କରି ଅନାବରଣ ହୋଇଥିବା ଏହି କଲେକ୍ସନରେ ସୁନ୍ଦର ଭାବେ ନିର୍ମିତ ଚୋକର, ବ୍ୟାଙ୍ଗେଲ, ଇୟରିଂ, ନେକ୍‌ଲେସ୍, ହାଥ୍ ଫୁଲ୍, ମାଙ୍ଗ ଟିକା, ନୋଜ୍ ରିଙ୍ଗ ଓ ୱେଷ୍ଟ ବେଲ୍ଟ ଆଦି ସାମିଲ ରହିଛି। ଏପରିକି ବିବାହମ୍ କଲେକ୍ସନରେ ୮ଟି ସ୍ୱତନ୍ତ୍ର ପିସ୍ ସାମିଲ

ରହିଛି, ଯାହାକୁ ଉଭୟ ସୁନା ଓ ହୀରାରେ ନିର୍ମାଣ କରାଯାଇଛି ଏବଂ ଏହା ଆଧୁନିକ ବଧୂଙ୍କ ପାଇଁ ବିଳାସପୂର୍ଣ୍ଣତା ଓ ଆଧୁନିକତାକୁ ଧାରଣ କରିଛି। ସେହିଭଳି ବିବାହ ଋତୁ ପାଳନ କରିବା ପାଇଁ ରିଲାଏନ୍ସ ଜୁଏଲ୍ସ ପକ୍ଷରୁ ୨୦୨୪ ନଭେମ୍ବର ୧୧ ପର୍ଯ୍ୟନ୍ତ ସୁନା ଅଳଙ୍କାର ଉପରେ ୨୫% ପର୍ଯ୍ୟନ୍ତ ରିହାତି ଏବଂ ହୀରା ମୂଲ୍ୟ ଓ ମେକିଂ ଚାର୍ଜ ଉପରେ ୩୦% ପର୍ଯ୍ୟନ୍ତ ରିହାତି ସମେତ ଆକର୍ଷଣୀୟ ରିହାତି ପ୍ରଦାନ କରାଯାଉଛି।

ତାସ୍‌ଭାର ନୂତନ ଅଭିଯାନ

ନୂଆଦିଲ୍ଲୀ,୧୭।୧୦

ଦେଶର ପ୍ରିମିୟମ ପୋଷାକ ବ୍ରାଣ୍ଡ୍ ତଥା ଆଦିତ୍ୟ ବିର୍ଲା ଫ୍ୟାଶନ ରିଟେଲ ଲିମିଟେଡ୍‌ର ପ୍ରମୁଖ ପ୍ରତିଷ୍ଠାନ ତାସ୍‌ଭାର ନୂତନ ଅଭିଯାନ ସହ ଏକ ଅବିସ୍ମରଣୀୟ ଫ୍ୟାଶନ ଶୋ ବାରାତ୍ ବାଏ ତାସ୍‌ଭାର ଆୟୋଜନ କରାଯାଇଛି, ଯାହା କି ଡିଜାଇନର ୱେଡିଂ ୱେୟାରର ଏକ ଆକର୍ଷଣୀୟ ପ୍ରଦର୍ଶନୀ ପ୍ରତିଷ୍ଠିତ ଡିଜାଇନର ତରୁଣ ତାହିଲିଆନିଙ୍କ ସହଭାଗିତାରେ ଆୟୋଜନ କରାଯାଇଛି। ସେହିଭଳି ଏହାର ଅଟମ-ୱିଣ୍ଟର ୱେଡିଂ କଲେକ୍ସନ-୨୦୨୪କୁ ଅନାବରଣ କରାଯାଇଛି। ଏହି ଗ୍ରାଣ୍ଡ ଇଭେଣ୍ଟରେ ବଲିଉଡ୍ ଅଭିନେତା ରଣବୀର କପୁର ଏହି ଶୋ'ର ଚିତ୍ତାକର୍ଷକ ଫିନାଲେର ନେତୃତ୍ୱ ନେଇଥିଲେ, ଯାହା ଅତୁଳନୀୟ ଷ୍ଟାଇଲ ଓ ମହାନତା ସହ ଭାରତୀୟ ବିବାହର ମହତ୍ତ୍ୱକୁ ପାଳନ କରିଛି। ସେହିପରି 'ବାରାତ୍ ବାଏ ତାସ୍‌ଭା' ଫ୍ୟାଶନ ଶୋ'ରେ ପାରମ୍ପରିକ ଭାବେ ବରଙ୍କ ଉଲ୍ଲାସପୂର୍ଣ୍ଣ ଆଗମନକୁ ସୂଚିତ କରୁଥିବା ବାରାତ୍‌କୁ ବିଶେଷ ଭାବେ ଉପସ୍ଥାପନ କରାଯାଇଥିଲା। ଏପରିକି ରଣବୀର କପୁର ଏକ ଆକର୍ଷଣୀୟ ଭାରତୀୟ ବିବାହ ଶୈଳୀର ବରଯାତ୍ରୀ ସହ ଏହି ଶୋ'କୁ ସମ୍ପୂର୍ଣ୍ଣ କରିଥିଲେ। ବିଶେଷ କରି ତ୍ରୁଟିହୀନ ଷ୍ଟାଇଲ ଓ ଆକର୍ଷଣ ପାଇଁ ପରିଚିତ ରଣବୀର କପୁର ତାସ୍‌ଭା ବ୍ରାଣ୍ଡ ପୁରୁଷଙ୍କୁ ଉପଯୁକ୍ତ ଭାବେ ଧାରଣ କରିଥିଲେ। ଏ ସମ୍ପର୍କରେ ରଣବୀର କପୁର କହିଥିଲେ, ବାରାତ୍ କଲେକ୍ସନର ରନ୍‌ୱେରେ ଉପସ୍ଥିତ ହେବା ଏକ ଉତ୍ସାହଜନକ ଅନୁଭୂତି ଥିଲା, ଯାହା ପରମ୍ପରା ଓ ଆଧୁନିକତାର ଫ୍ୟୁଜନକୁ ପାଳନ କରୁଛି।

ଡିଜିଟାଲ ରୂପାନ୍ତରଣ ଦିଗରେ ଓଡ଼ିଶାର ଏମ୍‌ଏସ୍‌ଏମ୍‌ଇ କ୍ଷେତ୍ର

ଭୁବନେଶ୍ୱର,୧୭।୧୦

କ୍ରମାଗତ ଭାବେ ଉଭୟ ସହରାଞ୍ଚଳ ଏବଂ ଗ୍ରାମାଞ୍ଚଳ କ୍ଷେତ୍ରରେ କାରବାର ବୃଦ୍ଧି ପାଇଁ ଡିଜିଟାଲ ପ୍ଲାଟ୍‌ଫର୍ମ ସହ ଯୋଡ଼ିହୋଇ ବ୍ୟବସାୟ କରିବାକୁ ରାଜ୍ୟରେ ସବୁ ବର୍ଗର ଲଘୁ, କ୍ଷୁଦ୍ର ଏବଂ ମଧ୍ୟମ ଉଦ୍ୟୋଗ (ଏମ୍‌ଏସ୍‌ଏମ୍‌ଇ) ଗୁଡିକ ଡିଜିଟାଲ ରୂପାନ୍ତରଣ ଦିଗରେ ଅଗ୍ରସର ହେଉଛନ୍ତି। ଏପରିକି ଭାରତୀୟ ଶିଳ୍ପ ମହାସଂଘ (ସିଆଇଆଇ)ର ଅଭିନବ ଡିଜିଟାଲ ସକ୍ଷମ ପ୍ରୋଗ୍ରାମ ଜରିଆରେ ଓଡ଼ିଶାର ଏମ୍‌ଏସ୍‌ଏମ୍‌ଇ କ୍ଷେତ୍ର ଏକ ଡିଜିଟାଲ ବିପ୍ଳବର ସାକ୍ଷୀ ହୋଇଛି। ଅପରପକ୍ଷରେ ମାଷ୍ଟରକାର୍ଡ ଦ୍ୱାରା ସମର୍ଥିତ ଏହି ଅଗ୍ରଗାମୀ ପଦକ୍ଷେପ ଦେଶର ୧୩ ରାଜ୍ୟ ଓ ୫୫ ରୁ ଅଧିକ ଇଣ୍ଡଷ୍ଟ୍ରିଆଲ କ୍ଲଷ୍ଟରରେ ଡିଜିଟାଲ ଟେକ୍ନୋଲୋଜି ଓ କ୍ଷୁଦ୍ର ଉଦ୍ୟୋଗଗୁଡିକ ମଧ୍ୟରେ ରହିଥିବା ଅନ୍ତରକୁ ଦୂର କରୁଛି। ଡିଜିଟାଲ ସକ୍ଷମ ହେଉଛି, ସମାବେଶୀ ବିକାଶ ପାଇଁ ସିଆଇଆଇ ଓ ମାଷ୍ଟରକାର୍ଡ ସେଣ୍ଟର ମଧ୍ୟରେ ଏକ ସହଯୋଗୀ ପ୍ରୟାସ, ଯାହା ଓଡ଼ିଶାରେ ଏକ ପରିବର୍ତ୍ତନଶୀଳ ଭୂମିକା ଗ୍ରହଣ କରୁଛି। ଏହି ପ୍ରୋଗ୍ରାମ ଉଦ୍ୟୋଗୀମାନଙ୍କୁ ଜରୁରୀ ଡିଜିଟାଲ ଟୁଲ୍ ଓ ଦକ୍ଷତା ସହ ସୁସଜ୍ଜିତ କରୁଛି ଏବଂ ଅଭିବୃଦ୍ଧି, ସ୍ଥାୟିତ୍ୱ ଓ ଅନ୍ତର୍ଜାତୀୟ ପ୍ରତିଯୋଗିତାମୂଳକ ସ୍ଥିତି ବିକଶିତ କରୁଛି।

ଏ ସମ୍ପର୍କରେ ସିଆଇଆଇ ନ୍ୟାଶନାଲ ଏମ୍ . ପୋନ୍ନୁସ୍ୱାମୀ କହିଛନ୍ତି, ଓଡ଼ିଶାରେ ଡିଜିଟାଲ ସକ୍ଷମର ପ୍ରଭାବ ଉଲ୍ଲେଖନୀୟ ଭାବେ ବୃଦ୍ଧି ଘଟିଛି। ଏପରିକି ଆମେ ୩୬,୪୩୮ ଏମ୍‌ଏସ୍‌ଏମ୍‌ଇ ନିକଟରେ ପହଞ୍ଚିଛୁ ଏବଂ ୮୭୮୫ ବ୍ୟବସାୟକୁ ତାଲିମ ପ୍ରଦାନ କରିଛୁ। ଏଥିସହ ଆମେ ୬୯୭୬ ଉଦ୍ୟୋଗର ଗ୍ରହଣୀୟତା ହାର ହାସଲ କରିଛୁ। ସେହିଭଳି ଏହି ସଫଳତା ପୁରୀ, ଖୋର୍ଦ୍ଧା,ଭଦ୍ରକ, ବଲାଙ୍ଗୀର, କଳାହାଣ୍ଡି, କଟକ ଓ ମୟୂରଭଞ୍ଜ ଭଳି ଆମର କାର୍ଯ୍ୟକାରୀ ସ୍ଥାନଗୁଡିକରେ ବିଭିନ୍ନ କ୍ଷେତ୍ରରୁ ଆସିଥିବା ପ୍ରେରଣାଦାୟକ କାହାଣୀରେ ପ୍ରମାଣିତ ହୋଇଛି।

୨୦ଦିନରେ ୫କୋଟିରୁ ଅଧିକ ସ୍ପାମ୍ କଲ୍ ଚିହ୍ନଟ

ଭୁବନେଶ୍ୱର,୧୭।୧୦ (ଅଭୟ ଦାଶ)

କ୍ରମାଗତ ଭାବେ ଉଭୟ ଘରୋଇ ଏବଂ ବୈଦେଶିକସ୍ତରରେ ଅଜଣା କଲ୍ ବା ସ୍ପାମ୍ କଲ୍ ବୃଦ୍ଧି ପାଉଛି। ଫଳରେ ଟେଲିକମ୍ ଗ୍ରାହକମାନେ ନାନା ସମସ୍ୟାର ସମ୍ମୁଖୀନ ହେବା ସହ ଠକାମିର ଶିକାର ହେଉଛନ୍ତି। ଉକ୍ତ ସମସ୍ୟାର ସମାଧାନ ପାଇଁ ଭାରତୀ ଏୟାରଟେଲ୍‌ର ବହୁ ପ୍ରତୀକ୍ଷିତ ତଥା ଆର୍ଟିଫିସିଆଲ ଇଣ୍ଟେଲିଜେନ୍ସ (ଏଆଇ) କ୍ଷମତାଯୁକ୍ତ ସ୍ପାମ୍ ସନ୍ଧାନକାରୀ ବ୍ୟବସ୍ଥାର ଶୁଭାରମ୍ଭ ସର୍ବଭାରତୀୟସ୍ତରରେ ହୋଇଯାଇଛି। ଏପରିକି ଉକ୍ତ ବ୍ୟବସ୍ଥା ଶୁଭାରମ୍ଭର ୨୦ଦିନ ମଧ୍ୟରେ ଏହି

ଓଡ଼ିଶାରେ ବଢୁଛି ସ୍ପାମ୍ କଲ୍ ସମସ୍ୟା

ଅଗ୍ରଣୀ ଟେଲିକମ୍ ସମାଧାନକାରୀ ସମଗ୍ର ଓଡ଼ିଶା ରାଜ୍ୟରେ ୫ କୋଟିରୁ ଅଧିକ ବା ୫.୪ କୋଟି ବା ୫୪ମିଲିୟନ) ସମ୍ଭାବ୍ୟ ସ୍ପାମ୍ କଲ୍ ସହିତ ପ୍ରାୟ ୨ କୋଟି (୨ମିଲିୟନ) ସ୍ପାମ୍ ଏସ୍‌ଏମ୍‌ଏସ୍ ମେସେଜକୁ ମଧ୍ୟ ଚିହ୍ନଟ କରିବାରେ ସକ୍ଷମ ହୋଇପାରିଛି। ସେହିଭଳି ସେବା ପ୍ରଦାନକାରୀଙ୍କୁ ଅନୁରୋଧ କରିବା କିମ୍ବା ଆପ୍‌କୁ ଡାଉନଲୋଡ୍‌ର ଆବଶ୍ୟକତାକୁ ଛାଡ଼ି ଦେଇ ରାଜ୍ୟର ସମସ୍ତ ଏୟାରଟେଲ୍ ମୋବାଇଲ ଉପଭୋକ୍ତା ବର୍ତ୍ତମାନ ଏହି ସ୍ୱୟଂ କ୍ରିୟ କାର୍ଯ୍ୟକ୍ଷମ ସମାଧାନର ସୁବିଧା ପାଇପାରିବେ ବୋଲି କମ୍ପାନୀ ପକ୍ଷରୁ ବିସ୍ତୃତ ଭାବେ ଆଲୋକପାତ କରାଯାଇଛି।

ଏହି ପରିପ୍ରେକ୍ଷୀରେ ଗୁରୁବାର ଭୁବନେଶ୍ୱରର ହୋଟେଲ ଲାଇଫ୍‌ଠାରେ ଏକ ଖବରଦାତା ସମ୍ମିଳନୀର ଆୟୋଜନ କରାଯାଇଥିଲା। ଉକ୍ତ ସମ୍ମିଳନୀରେ ଭାରତୀ ଏୟାରଟେଲର ଓଡ଼ିଶା ୟୁନିଟ୍ ଚିଫ୍ ଅପରେଟିଂ ଅଫିସର ବାଲାଜୀ ସିଂ ଯୋଗଦେଇ କହିଥିଲେ, ବର୍ତ୍ତମାନ ସମୟରେ ଯୋଗାଯୋଗ ପ୍ରକ୍ରିୟା ଅଧିକ ମାତ୍ରାରେ ବିସ୍ତାରିତ ହୋଇଛି। ଏପରିକି ଗ୍ରାହକମାନେ ପ୍ରତାରଣା, ପ୍ରବଞ୍ଚନା ତଥା ମନ୍ଦ ଉଦ୍ଦେଶ୍ୟ ନିହିତ ଯୋଗାଯୋଗ ବୃଦ୍ଧିର ସମ୍ମୁଖୀନ ହେଉଛନ୍ତି, ଯାହାକି ସେମାନଙ୍କୁ ଅତ୍ୟନ୍ତ ଅସୁବିଧାର ଅନୁଭବ ସହିତ ଏଥିରୁ ନିବୃତ ରହିବାକୁ ପଡୁଛି। ଏଭଳି ଡିଜିଟାଲ ଧମକର ପ୍ରତିହତ ପାଇଁ ଏୟାରଟେଲ ଏଆଇ କ୍ଷମତାଯୁକ୍ତ ସମାଧାନକାରିତାର ଏକ କୌଶଳ ଉପସ୍ଥାପନ କରିଛି, ଯାହା ସନ୍ଦେହକାରୀ ସ୍ପାମ୍ କଲ୍ ଏବଂ ମେସେଜଗୁଡ଼ିକୁ ସନ୍ଧାନ କରିବାରେ ସମର୍ଥ ହୋଇପାରିଛି।

ଫୁରସତ

ରାତାରାତି ଉଭାନ ହେଉଛି ଅଳିଆ

ସିଙ୍ଗାପୁର ସିଟି: ନିକଟରେ ଇନ୍‌ଷ୍ଟାଗ୍ରାମରେ ଏକ ଭିଡିଓ ଭାଇରାଲ ହେବାରେ ଲାଗିଛି, ଯେଉଁଥିରେ କୁହାଯାଇଛି ସିଙ୍ଗାପୁରରେ ରାତାରାତି ଅଳିଆ ଉଭାନ ହୋଇଯାଇଥାଏ। ଏହି ଭିଡିଓରେ ସିଙ୍ଗାପୁର ବର୍ଜ୍ୟବସ୍ତୁ ପରିଚାଳନା ବ୍ୟବସ୍ଥା ସଂପର୍କରେ ବିସ୍ତୃତ ସୂଚନା ଦିଆଯାଇଛି। ଭିଡିଓ ଅନୁଯାୟୀ, ସିଙ୍ଗାପୁରରେ ଅଳିଆ ନିଷ୍କାସନ ବ୍ୟବସ୍ଥା ଏତେ ସୁଦୃଢ଼ ଯେ, ସେଠାରେ ପ୍ରତିଦିନ ଅଳିଆ ସଂଗ୍ରହ କରାଯାଇଥାଏ। ପ୍ରତ୍ୟେକ ଦିନ ସକାଳୁ ଉଠିବା ମାତ୍ରେ ଲୋକଙ୍କୁ ଅଳିଆ ଓ ଆବର୍ଜନା ଦେଖିବାକୁ ମିଳି ନ ଥାଏ। ଦେଶର ବର୍ଜ୍ୟବସ୍ତୁ ପରିଚାଳନା ବ୍ୟବସ୍ଥା ଅନୁଯାୟୀ, ପ୍ରତି ଦିନ ମଧ୍ୟରାତ୍ରିରେ ସଫେଇ କର୍ମଚାରୀମାନେ ୨ ହଜାରରୁ ଅଧିକ ଟ୍ରକ୍ ଅଳିଆ ସଂଗ୍ରହ କରି ଏହାକୁ ଏକ ବଙ୍କରରେ ଭରି ବଡ଼ ବଡ଼ କାରଖାନାକୁ ପଠାଇଥାନ୍ତି, ଯେଉଁଠାରେ ଉକ୍ତ ବର୍ଜ୍ୟବସ୍ତୁଗୁଡ଼ିକୁ ପ୍ରକ୍ରିୟାକରଣ କରାଯାଇଥାଏ। ସିଙ୍ଗାପୁରରେ ବିଭିନ୍ନ ପ୍ଲାଷ୍ଟିକ ଆବର୍ଜନାକୁ ପ୍ରକ୍ରିୟାକରଣ କରାଯାଇ ରାସ୍ତା ତିଆରି କାର୍ଯ୍ୟରେ ଲଗାଯାଉଥିବା ନେଇ ଏହି ଭିଡିଓରେ କୁହାଯାଇଛି। ସେହିପରି ସିଙ୍ଗାପୁରରେ ୪ଟି ଅତ୍ୟାଧୁନିକ ବର୍ଜ୍ୟବସ୍ତୁ ଜାଳେଣିକାରଖାନା ରହିଛି। ଉକ୍ତ ପ୍ଲାଣ୍ଟଗୁଡ଼ିକରେ

ବର୍ଜ୍ୟବସ୍ତୁଗୁଡ଼ିକୁ ଜଳାଯାଇ ବିଦ୍ୟୁତ୍ ଉତ୍ପନ୍ନ ହୋଇଥାଏ। ଉକ୍ତ ବିଦ୍ୟୁତ୍‌କୁ ସିଙ୍ଗାପୁରର ବିଭିନ୍ନ ଆବାସିକ ଅଞ୍ଚଳଗୁଡ଼ିକୁ ଯୋଗାଇ ଦିଆଯାଏ। ସେହିପରି ଏଠାକାର ପାଉଁଶକୁ ସିମେଣ୍ଟ ସହ ମିଶାଇ ପରିବେଶ ଅନୁକୂଳ ଇଟା ପ୍ରସ୍ତୁତ କରାଯାଇଥାଏ। ସିଙ୍ଗାପୁର ସରକାରଙ୍କ ୱେବ୍‌ସାଇଟ୍ 'ଜାତୀୟ ପରିବେଶ ଏଜେନ୍ସି' ଅନୁଯାୟୀ, ଏଠାରେ ବର୍ଜ୍ୟବସ୍ତୁ ନିୟନ୍ତ୍ରଣ କରିବା ପାଇଁ ରିଡ୍ୟୁସ ଓ ରିୟୁଜ୍, ରି-ସାଇକେଲ, ବେଷ୍ଟ ଟ୍ରିଟ୍‌ମେଣ୍ଟ, ଲ୍ୟାଣ୍ଡଫିଲ ଏବଂ ପାଉଁଶ ପରିଚାଳନା ଆଦି ପ୍ରଣାଳୀକୁ ଗ୍ରହଣ କରାଯାଇଛି। ସିଙ୍ଗାପୁର ଏକ ଆବର୍ଜନାମୁକ୍ତ ଭବିଷ୍ୟତ ଦିଗରେ ଅଗ୍ରସର ହେଉଥିବା ନେଇ ଉକ୍ତ ଭିଡିଓରେ କୁହାଯାଇଛି।

ବିଶ୍ୱର ସବୁଠୁ ସଂକୀର୍ଣ୍ଣ ଗଳି

ଥରକରେ ଯାଇପାରିବେ ମାତ୍ର ଜଣେ ବ୍ୟକ୍ତି

ପ୍ରାଗ୍: ଚେକ୍ ରିପବ୍ଲିକ୍‌ର ରାଜଧାନୀ ପ୍ରାଗ୍‌ର ସର୍ବପୁରାତନ ଅଞ୍ଚଳ ମାଲା ଷ୍ଟ୍ରାନାରେ ବିଶ୍ୱର ସବୁଠାରୁ ସଂକୀର୍ଣ୍ଣ ଗଳି ରହିଛି। ଏହି ଗଳିର ଲମ୍ବ ୩୨ ଫୁଟ ହୋଇଥିବାବେଳେ ଏହାର ମୋଟେଇ ମାତ୍ର ୧୯ ଇଞ୍ଚ। ଏହି ଗଳିଟି ଏତେ ସଂକୀର୍ଣ୍ଣ ଯେ, ଏଥିରେ ଏକସଙ୍ଗେ ୨ ଜଣ ବ୍ୟକ୍ତି ବିପରୀତ ଦିଗକୁ ଯାଇପାରିବେ ନାହିଁ। ଏହି ଗଳିର ଉଭୟ ପ୍ରବେଶ ପଥରେ ଟ୍ରାଫିକ୍ ସିଗ୍‌ନାଲ ରହିଛି, ଯାହାକୁ ଯାତାୟାତ କରିବା ସମୟରେ ପଥଚାରୀମାନେ ବ୍ୟବହା

ସ୍ତ୍ରୀ, ଶାଶୁଙ୍କୁ ହତ୍ୟା: ବସ୍ତାରୁ ମିଳିଲା ଖପୁରି

ବାସୁଦେବପୁର,୧୭।୧୦ (ନାରାୟଣ ପ୍ରସାଦ ବାରିକ୍)

ଭଦ୍ରକ ଜିଲା ବାସୁଦେବପୁର ବ୍ଲକ ଅଧୀନ ବାଲିମୁଣ୍ଡା ପଞ୍ଚାୟତର ପାଞ୍ଚଘେରିଆ ଗାଁରେ ଯୋର ନିକଟରୁ ଅଖା ବସ୍ତାରୁ ମଣିଷ ଖପୁରି ହାଡ଼ ମିଳିବା ପରେ ଏକ ଡବଲ ମର୍ଡର ଘଟଣା ସାମ୍ନାକୁ ଆସିଛି। ପାରିବାରିକ କଳହକୁ କେନ୍ଦ୍ର କରି ଜଣେ ବ୍ୟକ୍ତି ତାଙ୍କ ସ୍ତ୍ରୀ ଓ ଶାଶୁଙ୍କୁ ହତ୍ୟା କରି ମୃତଦେହକୁ ଖଣ୍ଡ ଖଣ୍ଡ କରି ପୋତିବା ସହ ଅନ୍ୟ କିଛି ଅଂଶ ଫିଙ୍ଗି ଦେଇଥିବା ନେଇ ତଦନ୍ତ ବେଳେ ପୋଲିସ ଆଗରେ ଅଭିଯୁକ୍ତ ସ୍ୱୀକାର କରିଛନ୍ତି। ମୃତା ୨ ମହିଳା ହେଉଛନ୍ତି ଗ୍ରାମର ଯମୁନା ସାମଲ(୫୫) ଓ ତାଙ୍କ ବିବାହିତା ଝିଅ କୌଶଲ୍ୟା ଗାୟନ(୩୫)। ସୁଭଦ୍ରା ଯୋଜନା ପାଇଁ ଆବେଦନ କରିବାକୁ ଯାଇ ଗତ ୨୦ଦିନ ହେଲା ସେମାନେ ନିଖୋଜ ଥିଲେ। ଅଭିଯୁକ୍ତ ମୃତ କୌଶଲ୍ୟାଙ୍କ ସ୍ୱାମୀ ଗୁରୁପଦ ଗାୟନ(୪୦)ଙ୍କୁ ଗୁରୁବାର ପୋଲିସ ଗିରଫ କରିବା ସହ କ୍ରାଇମ୍ ସିନ୍ ରିକ୍ରିଏଶନ କରିଛି। ଏହି ଘଟଣା ଏବେ ସ୍ଥାନୀୟ ଅଞ୍ଚଳରେ ଚାଞ୍ଚଲ୍ୟ ଖେଳାଇ ଦେଇଛି।

ଗୋଟିଏ ଗାଁରେ ପାଖାପାଖି ରହୁଥିବା ଯମୁନା ଓ କୌଶଲ୍ୟା ୨୦ ଦିନ ତଳେ ସୁଭଦ୍ରା ଯୋଜନାରେ ଆବେଦନ କରିବାକୁ ଯାଇ ଆଉ ଘରକୁ ଫେରି ନ ଥିଲେ। ଏନେଇ ଯମୁନାଙ୍କ ଅନ୍ୟ ଏକ ଝିଅ କାକେଳି ଗାୟନ ନାୟକାଣ୍ଡିହି ଥାନାରେ ନିଖୋଜ ଅଭିଯୋଗ କରିଥିଲେ। ବୁଧବାର ଗ୍ରାମର ଏକ ଯୋର ନିକଟରୁ ଅଖାବସ୍ତାରୁ ଖପୁରି ହାଡ଼ ଟାଣି କୁକୁର ଖାଉଥିବା ଦେଖି ସ୍ଥାନୀୟ ଲୋକେ ନିଖୋଜ ଥିବା ମା' ଓ ଝିଅଙ୍କର ହୋଇଥିବା ସନ୍ଦେହ କରି ନାୟକାଣ୍ଡିହି ପୋଲିସକୁ ଖବର ଦେଇଥିଲେ। ପୋଲିସ ଘଟଣାର ତଦନ୍ତ କରି ଗୁରୁପଦ ଓ ତାଙ୍କର ଜଣେ ଭାଇଙ୍କୁ ଅଟକ ରଖି ପଚରାଉଚରା କରିଥିଲା। ସ୍ତ୍ରୀ କୌଶଲ୍ୟା ଓ ଶାଶୁ ଯମୁନାଙ୍କୁ ମାରିଦେବା ପରେ ସେମାନଙ୍କ ମୃତଦେହକୁ ମାରଣାସ୍ତ୍ରରେ ଖଣ୍ଡ ଖଣ୍ଡ କରି ନିକଟସ୍ଥ ମାଛ ପୋଖରୀରେ ପକାଇଥିବା ଓ ଯୋରରେ ପୋତିଥିବା ଗୁରୁପଦ ପୋଲିସ ଆଗରେ ସ୍ୱୀକାର କରିଥିଲେ। ଏହା ଏକ ଯୋଜନାବଦ୍ଧ ହତ୍ୟାକାଣ୍ଡ ହୋଇଥିବାରୁ ଗୁରୁପଦଙ୍କୁ ଧରି ଭଦ୍ରକ ସଦର ଏସ୍‌ଡିପିଓ ସୌରଭ ଓତା, ନାୟକାଣ୍ଡିହି ଓଆଇସି ସଲଖାନ ମୁର୍ମୁ, ଏସ୍‌ଆଇ ମହେଶ୍ୱର ପ୍ରଧାନ ସଦଳବଳ ସାଇଣ୍ଟିଫିକ୍ ଟିମ୍ ସହ ଘଟଣାସ୍ଥଳକୁ ଯାଇ କ୍ରାଇମ୍ ସିନ୍ ରିକ୍ରିଏଶନ କରିଥିଲେ। ଅଭିଯୁକ୍ତ ହତ୍ୟାକାଣ୍ଡ ଓ ପରେ କିପରି ମୃତଦେହକୁ ଖଣ୍ଡ ଖଣ୍ଡ କରି ପୋଖରୀ ଓ ଯୋରର ବିଭିନ୍ନ ସ୍ଥାନରେ ପୋତିବା, ଫୋପାଡ଼ିବାର ଡେମୋ ଦେଖାଇଛନ୍ତି। କିଛିଦିନ ଧରି ଗୁରୁପଦଙ୍କ ସହ ସ୍ତ୍ରୀ ଓ ଶାଶୁଙ୍କର ବିବାଦ ଲାଗି ରହିଥିଲା। ଗୁରୁପଦଙ୍କୁ ଛାଡ଼ି କୌଶଲ୍ୟା ରାଜ୍ୟ ବାହାରେ ରହୁଥିବା ବେଳେ ସୁଭଦ୍ରା ଆବେଦନ ପାଇଁ ଘରକୁ ଆସିଥିଲେ। ପାରିବାରିକ କଳହ ଓ ଟଙ୍କା ହେର୍‌ଫେର୍‌କୁ ନେଇ ସେମାନଙ୍କ ଏହି ବିବାଦ ଗତ ସେପ୍ଟେମ୍ବର ୨୭ରେ ଉଗ୍ରରୂପ ନେଇଥିଲା। ସେମାନେ ଆବେଦନ କରି ଫେରୁଥିବା ବେଳେ ଗୁରୁପଦ ମାରଣାସ୍ତ୍ରରେ ସେମାନଙ୍କୁ ହତ୍ୟା କରିଥିବା ନେଇ ଏସ୍‌ଡିପିଓ ସୌରଭ ଓତା ସୂଚନା ଦେଇଛନ୍ତି। ଏନେଇ ନାୟକାଣ୍ଡିହି ଥାନାରେ ମାମଲା (ନଂ.୨୩୮/୨୪) ରୁଜୁ କରାଯାଇ ଘଟଣାର ଅଧିକ ତଦନ୍ତ ଚାଲିଛି। ପୋଲିସ ସ୍ଥାନୀୟ ଲୋକଙ୍କ ସହଯୋଗରେ ମୃତଦେହର ଖଣ୍ଡ ବିଖଣ୍ଡିତ ଅଂଶକୁ ଖୋଜାଖୋଜି ଜାରି ରଖିଛି।

କ୍ରାଇମ୍ ସିନ୍ ରିକ୍ରିଏଶନ ସ୍ଥାନରେ ଉପସ୍ଥିତ ସ୍ଥାନୀୟ ଲୋକେ।

- **ସୁଭଦ୍ରା ଆବେଦନ ପାଇଁ ଯାଇ ନିଖୋଜ ଥିଲେ**
- **ମୃତଦେହ ଖଣ୍ଡ ଖଣ୍ଡ କରି ଯୋର, ପୋଖରୀରେ ଫିଙ୍ଗିଥିଲେ**
- **ଅଭିଯୁକ୍ତଙ୍କୁ ନେଇ କ୍ରାଇମ୍ ସିନ୍ ରିକ୍ରିଏଶନ କଲା ପୋଲିସ**

କମିଶନରେଟ୍ ପୋଲିସକୁ ଏନ୍‌ଏଚ୍‌ଆର୍‌ସିଙ୍କ ରିପୋର୍ଟ ତଲବ

ଭୁବନେଶ୍ୱର,୧୭।୧୦(ସତ୍ୟଜିତ୍ ରାଉତ)

ଭୁବନେଶ୍ୱର ମୈତ୍ରୀବିହାର ଥାନା ଅଧୀନ ଏକ ଆପାର୍ଟମେଣ୍ଟରେ ଜଣେ ମହିଳାଙ୍କୁ ଗଣବଳାତ୍କାର ଘଟଣାକୁ ଜାତୀୟ ମାନବାଧିକାର କମିଶନ (ଏନ୍‌ଏଚ୍‌ଆର୍‌ସି) ଗୁରୁତ୍ୱର ସହ ନେଇଛନ୍ତି। ଏହି ମାମଲାରେ ଭୁବନେଶ୍ୱର-କଟକ କମିଶନରେଟ୍ ପୋଲିସକୁ କମିଶନ ରିପୋର୍ଟ ତଲବ କରିଛନ୍ତି। ୪ ସପ୍ତାହ ମଧ୍ୟରେ କାର୍ଯ୍ୟାନୁଷ୍ଠାନ ରିପୋର୍ଟ ଦାଖଲ କରିବାକୁ କମିଶନ ନିର୍ଦ୍ଦେଶ ଦେଇଛନ୍ତି। ଏନେଇ ମାନବାଧିକାର କର୍ମୀ ଜୟନ୍ତ କୁମାର ଦାସଙ୍କ ପକ୍ଷରୁ ହୋଇଥିବା ପିଟିଶନ୍‌ରେ କମିଶନଙ୍କ ପକ୍ଷରୁ ଏହି ପଦକ୍ଷେପ ନିଆଯାଇଛି।

ସୂଚନାଯୋଗ୍ୟ, ଉକ୍ତ ଆପାର୍ଟମେଣ୍ଟର ପ୍ରଥମ ମହଲାର ଏକ ଫ୍ଲାଟରେ ମହିଳା ଜଣକ ତାଙ୍କ ୨ ବର୍ଷୀୟା ଝିଅ ସହ ରହୁଥିବାବେଳେ ଦୁଇ ଅଭିଯୁକ୍ତ ଅକ୍ଟୋବର ୨୯ ବିଳମ୍ବିତ ରାତି ପ୍ରାୟ ୨ଟାରେ ଚୋରି କରିବାକୁ ଯାଇ ଏହି କାଣ୍ଡ ଘଟାଇଥିଲେ। ଛୁରି ଦେଖାଇ ମହିଳାଙ୍କୁ ବଳାତ୍କାର କରିଥିଲେ। ଏହି ଘଟଣାରେ ମୈତ୍ରୀ ବିହାର ଥାନା ପୋଲିସ ସାଲିଆ ସାହିରେ ରହୁଥିବା ନୟାଗଡ଼ ଜିଲା ଶରଣକୁଳ ଥାନା ଅଧୀନ କେଶରପୁରର ବିକାଶ ନାୟକ, ଭୁବନେଶ୍ୱର ଧଉଳି ଥାନା ଅଧୀନ ରେବତୀ ନଗରରେ ରହୁଥିବା ମୟୂରଭଞ୍ଜ ଜିଲା ଖୁଣ୍ଟା ଥାନା ଅଞ୍ଚଳର ଜଗା ସିଂ ଓ ନୟାଗଡ଼ ଜିଲା ଖଣ୍ଡପଡ଼ା ଥାନା ବଳରାମପ୍ରସାଦ ଅଞ୍ଚଳର ଟୁକୁନା ନାୟକଙ୍କୁ ଗିରଫ କରିଥିଲା। ବିକାଶ ଓ ଜଗା ଫ୍ଲାଟ୍‌ରେ ପଶି ମହିଳାଙ୍କୁ ବଳାତ୍କାର କରିଥିବା ବେଳେ ଟୁକୁନା ବାହାରେ ରହି ସୁରକ୍ଷା ଦେଇଥିଲେ।

ଆପାର୍ଟମେଣ୍ଟରେ ମହିଳାଙ୍କୁ ଗଣବଳାତ୍କାର ଘଟଣା

ରେଳଧାରଣାରୁ ଯୁବକଙ୍କ ମୃତଦେହ ଜବତ

ହତ୍ୟା ଅଭିଯୋଗ ଆଣିଲେ ପରିବାର ଲୋକେ

ଭୁବନେଶ୍ୱର,୧୭।୧୦ (ସୂର୍ଯ୍ୟକାନ୍ତ ବେହେରା)

ଭୁବନେଶ୍ୱର ସରକନ୍ତରା ଲେଭଲ କ୍ରସିଂ ଫାଟକ ନିକଟ ରେଳଧାରଣାରୁ ଗୁରୁବାର ସକାଳେ ଜଣେ ଯୁବକଙ୍କ ମୃତଦେହ ସନ୍ଦେହଜନକ ଅବସ୍ଥାରେ ମିଳିଛି। ମୃତକ ହେଲେ ଖଣ୍ଡଗିରି ଥାନା ଅନ୍ତର୍ଗତ ଡୁମୁଡୁମା ଅଞ୍ଚଳର ନିରଞ୍ଜନ ସାହୁ। ଖବର ପାଇ ଜିଆର୍‌ପି ଘଟଣାସ୍ଥଳରେ ପହଞ୍ଚି ମୃତଦେହ ଜବତ କରି କ୍ୟାପିଟାଲ ହସ୍ପିଟାଲରେ ବ୍ୟବଚ୍ଛେଦ ପରେ ପରିବାର ଲୋକଙ୍କୁ ହସ୍ତାନ୍ତର କରିଛି। ନିରଞ୍ଜନ ଆତ୍ମହତ୍ୟା କରିଛନ୍ତି ନା ତାଙ୍କୁ କେହି ହତ୍ୟା କରି ରେଳ ଧାରଣାରେ ଫୋପାଡି ଦେଇଛନ୍ତି ତାହାକୁ ନେଇ ଖୋଳତାଡ଼ ଆରମ୍ଭ ହୋଇଛି। ତେବେ ନିରଞ୍ଜନ ଆତ୍ମହତ୍ୟା କରିଥିବା ନେଇ ହେଉଥିବା ଚର୍ଚ୍ଚାକୁ ତାଙ୍କ ପରିବାର ଲୋକେ ସହଜରେ ଗ୍ରହଣ କରି ପାରୁନାହାନ୍ତି। ତାଙ୍କୁ ମାନସିକ ନିର୍ଯାତନା ଦିଆଯିବା ସହ ହତ୍ୟା କରାଯିବା ପରେ ରେଳଧାରଣାରେ ଫୋପାଡି ଦିଆଯାଇଥିବା ସେମାନେ ଅଭିଯୋଗ କରିଛନ୍ତି। ଏହା ପଛରେ ନିରଞ୍ଜନଙ୍କ ବାନ୍ଧବୀ ଓ ତାଙ୍କ ପରିବାର ଲୋକଙ୍କୁ ଦାୟୀ କରି ଜିଆର୍‌ପି ଥାନାରେ ଏତଲା ଦେଇଛନ୍ତି। ଘଟଣାର ପୂର୍ବଦିନ ବାନ୍ଧବୀଙ୍କ ପରିବାର ଲୋକେ ନିରଞ୍ଜନଙ୍କୁ ଧମକ ଦେଇଥିବା ନେଇ ତାଙ୍କ ସାନଭାଇ ତପନ ଗଣମାଧ୍ୟମକୁ କହିଛନ୍ତି। ଏପରିକି ମୃତଦେହର ସ୍ଥିତିକୁ ନେଇ ମଧ୍ୟ ସେ ପ୍ରଶ୍ନ ଉଠାଇଛନ୍ତି। ସେ କହିଛନ୍ତି, ଯଦି ନିରଞ୍ଜନ ଟ୍ରେନ୍ ଲାଇନ୍‌କୁ ଯାଇ ଆତ୍ମହତ୍ୟା କଲେ, ତେବେ କେବଳ ବାମ ହାତ କଟିଯାଇଥିବାବେଳେ ଶରୀର ଅନ୍ୟ ଅଙ୍ଗରେ କ୍ଷତ ରହିଲାନି କେମିତି? ତାଙ୍କୁ ସଂଘବଦ୍ଧ ହତ୍ୟା ପରେ ରେଳ ଧାରଣାରେ ଶୁଆଇ ଦିଆଯାଇଥିବା ସେ ସନ୍ଦେହ କରିଛନ୍ତି। କିନ୍ତୁ ଏହାକୁ ସମ୍ପୃକ୍ତ ଯୁବତୀ ଖଣ୍ଡନ କରି କହିଛନ୍ତି, ମୃତ ନିରଞ୍ଜନ ତାଙ୍କଠାରୁ ୩ ଲକ୍ଷ ଟଙ୍କା ନେଇ ଟ୍ରେଡିଂରେ ଲଗାଇ ହରାଇ ଦେଇଥିଲେ। ଟଙ୍କା ମାଗିବା ପରେ ସେ ଆତ୍ମହତ୍ୟା କରିଥାଇପାରନ୍ତି। ଏପରିସ୍ଥିତିରେ ନିରଞ୍ଜନଙ୍କ ମୃତ୍ୟୁକୁ ନେଇ ରହସ୍ୟ ବଢ଼ିବାରେ ଲାଗିଛି । ଘଟଣା ସଂକ୍ରାନ୍ତରେ ଜିଆର୍‌ପି ଏକ ମାମଲା ରୁଜୁ କରି ଘଟଣାର ଅଧିକ ତଦନ୍ତ ଜାରି ରଖିଛି। ଅନ୍ୟପଟେ ମୃତ ନିରଞ୍ଜନ ପ୍ରାୟ ସମୟ ବାନ୍ଧବୀଙ୍କ ଘରେ ରହୁଥିବା ପୋଲିସ ତଦନ୍ତ ବେଳେ ଜାଣିବାକୁ ପାଇଛି।

ମୃତ ନିରଞ୍ଜନ ସାହୁ

ମା' ହେଲେ ଦଶମ ଶ୍ରେଣୀ ଛାତ୍ରୀ

ଥୁଆମୂଳ ରାମପୁର,୧୭।୧୦(ଦୁର୍ଗା କୀର୍ତ୍ତି)

କଳାହାଣ୍ଡି ଜିଲା ଥୁଆମୂଳ ରାମପୁର ଥାନା ଅଞ୍ଚଳରେ ଏକ ଅଭାବନୀୟ ଘଟଣା ସାମ୍ନାକୁ ଆସିଛି। ଜଣେ ଦଶମ ଶ୍ରେଣୀ ଛାତ୍ରୀ ମା' ହେବା ଘଟଣା ଆଲୋଚ୍ୟର ବିଷୟ ହୋଇଛି। ଏ ନେଇ ଛାତ୍ରୀଙ୍କ ପରିବାର ଲୋକେ ଥାନାର ଦ୍ୱାରସ୍ଥ ହୋଇ ନ୍ୟାୟ ଭିକ୍ଷା କରିଛନ୍ତି। ଛାତ୍ରୀଙ୍କ ସାନବାପା ଥାନାରେ କରିଥିବା ଅଭିଯୋଗ ଅନୁଯାୟୀ, ତାଙ୍କ ୧୬ ବର୍ଷୀୟା ଝିଆରୀ ବୁଧବାର ଅପରାହ୍ନରେ ଥୁଆମୂଳ ରାମପୁର ଗୋଷ୍ଠୀ ସ୍ୱାସ୍ଥ୍ୟକେନ୍ଦ୍ରରେ ଏକ କନ୍ୟା ସନ୍ତାନ ଜନ୍ମ ଦେଇଛନ୍ତି। ରାୟଗଡ଼ା ଜିଲା କାଶୀପୁର ଥାନା ମାଇକଞ୍ଚ ଗ୍ରାମର ନୀଳଧର ନାଏକ ନାମକ ଯୁବକ ବିବାହ ପ୍ରଲୋଭନ ଦେଖାଇ ଛାତ୍ରୀଙ୍କ ସହ ଶାରୀରିକ ସମ୍ପର୍କ ରଖିଥିଲେ। ସନ୍ତାନ ଜନ୍ମ ପରେ ଛାତ୍ରୀଙ୍କୁ ସାଙ୍ଗରେ ତାଙ୍କ ଘରକୁ ନେବା ଲାଗି କୁହାଯାଇଥିଲେ ମଧ୍ୟ ନୀଳଧର ଏଥିରେ ରାଜି ହୋଇ ନ ଥିଲେ। ବର୍ତ୍ତମାନ ଝିଅର ଭବିଷ୍ୟତ ନେଇ ପରିବାର ଚିନ୍ତିତ। ତାଙ୍କୁ ନ୍ୟାୟ ଦେବାକୁ ସେମାନେ ଥାନାରେ ଲିଖିତ ଅଭିଯୋଗ କରିଛନ୍ତି। ଅଭିଯୋଗ ଆଧାରରେ ପୋଲିସ ଏକ ମାମଲା (ନଂ.୧୭୨/୨୪) ରୁଜୁକରି ତଦନ୍ତ ଆରମ୍ଭ କରିଛି। ଏ ସମ୍ପର୍କରେ ତଦନ୍ତକାରୀ ଅଧିକାରୀ ରଶ୍ମି ରଞ୍ଜନ ବାଗଙ୍କୁ ପଚାରିବାରୁ ସେ କହିଥିଲେ, ଅଭିଯୁକ୍ତ ନିଳଧରଙ୍କୁ ଥାନାରେ ଅଟକ ରଖି ପଚରାଉଚରା କରାଯାଉଛି। ଶୁକ୍ରବାର ପୀଡ଼ିତାଙ୍କ ମେଡିକାଲ ପରୀକ୍ଷା ପରେ ପୋକ୍ସୋ କୋର୍ଟରେ ମାଜିଷ୍ଟ୍ରେଟଙ୍କ ଆଗରେ ବୟାନ ନିଆଯିବ ଏବଂ ତଦନୁସାରେ ଅଭିଯୁକ୍ତଙ୍କ ବିରୋଧରେ କାର୍ଯ୍ୟାନୁଷ୍ଠାନ ନିଆଯିବ ବୋଲି ବାଗ ସୂଚନା ଦେଇଛନ୍ତି। ଅନ୍ୟପକ୍ଷେ ନାବାଳିକା ଛାତ୍ରୀ ଓ ତାଙ୍କ ଶିଶୁକନ୍ୟାକୁ ସରକାରଙ୍କ ତରଫରୁ ଥଇଥାନ କରିବା ପାଇଁ ପରିବାର ଓ ଗ୍ରାମବାସୀଙ୍କ ପକ୍ଷରୁ ଦାବି ହେଉଛି।

ନ୍ୟାୟ ପାଇଁ ପରିବାର ଥାନାର ଦ୍ୱାରସ୍ଥ

କୋଲକାତା ଯିବ କମିଶନରେଟ୍ ପୋଲିସର ସ୍ୱତନ୍ତ୍ର ଟିମ୍

ଗିରଫ ୬ ବଙ୍ଗୀୟ ଅଭିଯୁକ୍ତ।

ଭୁବନେଶ୍ୱର,୧୭।୧୦(ସତ୍ୟଜିତ୍ ରାଉତ)

ଭୁବନେଶ୍ୱରରେ ସୁନ୍ଦରପଦା ବଳଭଦ୍ରପୁରସ୍ଥିତ କୋକିଳା କାଞ୍ଚନ ଟାୱାର ଆପାର୍ଟମେଣ୍ଟରେ ଅନ୍ତର୍ଜାତୀୟ କଲ୍‌ସେଣ୍ଟର ଠାବ ହେବା ଘଟଣାରେ କମିଶନରେଟ୍ ପୋଲିସ ଅଧିକ ତଦନ୍ତ ଜାରି ରଖିଛି। ଗିରଫ ହୋଇଥିବା ୬ ବଙ୍ଗୀୟ ଯୁବକଙ୍କୁ ଭୁବନେଶ୍ୱର ସାଇବର କ୍ରାଇମ ଓ ଅର୍ଥନୈତିକ ଅପରାଧ ଥାନା ପକ୍ଷରୁ ଗୁରୁବାର କୋର୍ଟଚାଲାଣ କରାଯାଇଥିଲା। ଜାମିନ ନାମଞ୍ଜୁର ପରେ ସେମାନଙ୍କୁ ବିଚାର ବିଭାଗୀୟ ହାଜତକୁ ପଠାଇ ଦିଆଯାଇଛି। ଏହି ଗ୍ୟାଙ୍ଗର ମୁଖ୍ୟ ଏମ୍‌ଡି. ହାଇଦର ଅଲି ବୋଲି ପୋଲିସ ସୂଚନା ଦେଇଛି। ସାଇବର ଠକମାନେ କେଉଁ ଆକାଉଣ୍ଟକୁ ଟଙ୍କା ଆଣୁଥିଲେ, କାହା ପ୍ରରୋଚନାରେ ଓଡ଼ିଶା ଆସିଥିଲେ ଆଦି ଜାଣିବାକୁ ପୋଲିସ ପକ୍ଷରୁ ଅଧିକ ଖୋଳତାଡ଼ ଚାଲିଛି। ୬ ଅଭିଯୁକ୍ତଙ୍କୁ ୫ ଦିନିଆ ରିମାଣ୍ଡରେ ଆଣିବାକୁ ପୋଲିସ ପକ୍ଷରୁ କୋର୍ଟରେ ଆବେଦନ ହୋଇଛି। ଅଭିଯୁକ୍ତମାନଙ୍କ ବିଷୟରେ ଅଧିକ ତଥ୍ୟ ହାସଲ ପାଇଁ ଖୁବଶୀଘ୍ର ଏକ ପୋଲିସ ଟିମ୍ କୋଲକାତା ଯିବ ବୋଲି ଖବରଦାତା ସମ୍ମିଳନୀରେ ଭୁବନେଶ୍ୱର ଡିସିପି ପିନାକ ମିଶ୍ର ସୂଚନା ଦେଇଛନ୍ତି।

ଅପରପକ୍ଷରେ ସାଇବର ଠକଙ୍କ ପାଖରୁ ଜବତ ହୋଇଥିବା ୬ଟି ଲାପଟପ୍, ୧୧ଟି ମୋବାଇଲ ସମେତ ଜିଓ ଏୟାର ଫାଇବର, ୱାଇ-ଫାଇ ରାଉଟର ଆଦିକୁ ଯାଞ୍ଚ ପାଇଁ ଷ୍ଟେଟ୍ ଫୋରେନ୍‌ସିକ୍ ସାଇନ୍ସ ଲାବୋରେଟୋରି(ଏସ୍‌ଏଫ୍‌ଏସ୍‌ଏଲ୍)କୁ ମଧ୍ୟ ପଠାଯାଇଛି। ସାଇଣ୍ଟିଫିକ୍ ଓ ଟେକ୍ନିକାଲ ଅଫିସରଙ୍କୁ ନେଇ ଏକ ସ୍ପେଶାଲ ଟିମ୍ ଗଠନ ହୋଇଥିବାବେଳେ ସେମାନେ ପୋଲିସକୁ ତଦନ୍ତରେ ସହଯୋଗ କରୁଛନ୍ତି। ତେବେ ଗିରଫ ହୋଇଥିବା ଅଭିଯୁକ୍ତଙ୍କ ଦେଶର ବିଭିନ୍ନ ସ୍ଥାନରେ ସେମାନଙ୍କ ସହଯୋଗୀ ରହିଛନ୍ତି। ଅଭିଯୁକ୍ତମାନଙ୍କ ପ୍ରକୃତ ପରିଚୟ, ଶିକ୍ଷାଗତ ଯୋଗ୍ୟତା ସମେତ ଅପରାଧ ପୃଷ୍ଠଭୂମି ବିଷୟରେ ଜାଣିବାକୁ କୋଲ୍‌କାତା ଯାଇ ପୋଲିସ ଟିମ୍ ସ୍ଥାନୀୟ ପୋଲିସ ସହଯୋଗରେ ଅଧିକ ଯାଞ୍ଚ କରିବ। ତେବେ ଭୁବନେଶ୍ୱରରେ ସେଣ୍ଟ୍ରାଲ ଆଇବି ଟିମ୍ ପହଞ୍ଚି ଅଭିଯୁକ୍ତମାନଙ୍କୁ ପଚରାଉଚରା କରୁଥିବାବେଳେ ଆବଶ୍ୟକ ପଡ଼ିଲେ ସମସ୍ତ କେନ୍ଦ୍ରୀୟ ଏଜେନ୍‌ସିର ସହଯୋଗ ନିଆଯିବ ବୋଲି ଡିସିପି ମିଶ୍ର କହିଛନ୍ତି। ଆଣ୍ଟିଭାଇରସ୍ ଯୋଗାଇବା ନାଁରେ ସେମାନେ ୟୁଏସ୍‌ଏ ବାସିନ୍ଦାଙ୍କୁ ଅଧିକ ଟାର୍ଗେଟ୍ କରୁଥିଲେ ବୋଲି ପୋଲିସ ପକ୍ଷରୁ କହାଯାଇଛି।

ସୂଚନାଯୋଗ୍ୟ, ଠକମାନେ ମାକାଫି ଏବଂ ନୋର୍ଟନ୍ ଆଣ୍ଟିଭାଇରସ୍ ସବ୍‌ସ୍କ୍ରାଇବର୍ ଥିବା ଗ୍ରାହକମାନଙ୍କୁ କଷ୍ଟମର୍ କେୟାର ଅଧିକାରୀ ବୋଲି ପରିଚୟରେ ଫସାଉଥିଲେ। ଗ୍ରାହକମାନଙ୍କୁ ବିଭିନ୍ନ ସମସ୍ୟା ଥିବା ଜଣାଇ ପ୍ରଥମେ ମେଲ୍ ପଠାଇବା ପାଇଁ ନମ୍ବର ଦେଉଥିଲେ। ଉକ୍ତ ନମ୍ବରକୁ ଗ୍ରାହକମାନେ କଲ୍ କରିବା ପରେ ଠକମାନେ ସେମାନଙ୍କୁ ତାଙ୍କ ସବ୍‌ସ୍କ୍ରିବ୍‌ସନ୍ ସରିଯିବ ଆଦି ଆଳରେ ଫସାଉଥିଲେ। କଲ୍ ଆସିବା ପରେ ତାହା ସ୍କାଇପ୍ ଓ ଭିଓଆଇପି କଲ୍‌କୁ ବଦଳି ଯାଉଥିଲା। ଏହାପରେ ସାଇବର ଠକମାନେ କଲ୍ କରିଥିବା ଗ୍ରାହକଙ୍କ ଲାପଟପ୍ ଓ କମ୍ପ୍ୟୁଟରକୁ ସମ୍ପୂର୍ଣ୍ଣ ନିୟନ୍ତ୍ରଣ କରି ନେଇ ଟଙ୍କା ଦାବି କରି ଆଣୁଥିଲେ।

ଭୁବନେଶ୍ୱରରେ ଅନ୍ତର୍ଜାତୀୟ ଫେକ୍ କଲ୍ ସେଣ୍ଟର ଠାବ ଘଟଣା

- **ଜେଲ ଗଲେ ୬ ବଙ୍ଗୀୟ, ୫ ଦିନିଆ ରିମାଣ୍ଡ ଆବେଦନ**
- **ଜବତ ସାମଗ୍ରୀକୁ ଫୋରେନ୍‌ସିକ୍ ଲ୍ୟାବକୁ ପଠାଗଲା**

ଛାତ୍ରୀଙ୍କୁ ଅପହରଣ ବେଳେ ଧରାପଡ଼ିଲେ କଲେଜ ଛାତ୍ର

ଗୋପ,୧୭।୧୦ (ଭାରତୀ ଭୂଷଣ ଉପାଧ୍ୟାୟ)

ନାବାଳିକା ଛାତ୍ରୀଙ୍କୁ ଅପହରଣ ବେଳେ ପରିବାର ସଦସ୍ୟଙ୍କ ହାତରେ ଧରା ପଡ଼ିଛନ୍ତି ଜଣେ କଲେଜ ଛାତ୍ର। ପରିବାର ସଦସ୍ୟ ଓ ଗ୍ରାମବାସୀ ସମ୍ପୃକ୍ତ କଲେଜ ଛାତ୍ରଙ୍କୁ ଦୀର୍ଘ ୬ ଘଣ୍ଟା ଧରି ଅଟକ ରଖିବା ପରେ ଗୋପ ପୋଲିସ ଘଟଣାସ୍ଥଳରେ ପହଞ୍ଚି ଉଦ୍ଧାର କରିଛି। ଏପରି ଏକ ଘଟଣାକୁ ନେଇ ଛାତ୍ରୀଙ୍କ ମାଆ ଥାନାରେ ଅଭିଯୋଗ କରିଛନ୍ତି।

ପ୍ରକାଶ ଯେ, ଗୋପ ଥାନା ଅନ୍ତର୍ଗତ ଗଣେଶ୍ୱରପୁର ଅଞ୍ଚଳର ଜଣେ କଲେଜ ଛାତ୍ର ସେହି ଅଞ୍ଚଳର ଜଣେ ଛାତ୍ରୀଙ୍କୁ ବୁଧବାର ବିଳମ୍ବିତ ରାତିରେ ଅପହରଣ ବେଳେ ପରିବାର ସଦସ୍ୟଙ୍କ ହାତରେ ଧରାପଡ଼ିଥିଲେ। ପରେ ଏହି ଛାତ୍ରଙ୍କୁ ଗାଁ କୋଠଘରେ ଗ୍ରାମବାସୀ ଅଟକ ରଖି ଗୋପ ପୋଲିସକୁ ଖବର ଦେଇଥିଲେ। ମାତ୍ର ପୋଲିସ ବିଳମ୍ବରେ ପହଞ୍ଚି ଯୁବକଙ୍କୁ ଉଦ୍ଧାର କରି ଥାନାକୁ ଆଣିଥିଲା। ଏପରି ଏକ ସମ୍ବେଦନଶୀଳ ଅଭିଯୋଗ ସମ୍ପର୍କରେ ଥାନାଧିକାରୀ ପ୍ରଶାନ୍ତ କୁମାର ପଢ଼ିହାରୀ କହିଛନ୍ତି, ଉଭୟଙ୍କ ମଧ୍ୟରେ ସମାଧାନ କରାଯାଇଛି। କାହିଁକି ନା ଦୁଇ ଜଣଙ୍କର ଭବିଷ୍ୟତ ଦୃଷ୍ଟିରୁ ପରିବାର ସଦସ୍ୟମାନେ ସମାଧାନ କରିଥିବା କହିଛନ୍ତି।

୬ ଘଣ୍ଟା ପରେ ଅଟକ ଛାତ୍ରଙ୍କୁ ଉଦ୍ଧାର କଲା ପୋଲିସ

ଢଗଢମାଳି

(କ୍ରମେ ଲୋକମୁଖରୁ ଓ ଜନମାନସରୁ ବିସ୍ମୃତ ହେଉଥିବା ଢଗଢମାଳିକୁ ପାଠିକା-ପାଠକଙ୍କ ନିକଟରେ ପହଞ୍ଚାଇବା ସକାଶେ ଧରିତ୍ରୀର ପ୍ରୟାସ)

ଘରକୁ ହାତେ ପରକୁ ହାତେ, ଚାଲି ଯାଉଛନ୍ତି ଗୋଲକନାଥେ ।

କିଛି କରି ଦେଖାଇବାର ସାମର୍ଥ୍ୟ ହରାଇ ବସିଥିବା ବ୍ୟକ୍ତି ସଦାସର୍ବଦା ଅନ୍ୟ ଉପରେ ନିର୍ଭର କରିଥାନ୍ତି। ଯାହିତାଇ କରି ଜୀବନ ବିତାଇଦେବା ଏମାନଙ୍କର ଏକମାତ୍ର ଲକ୍ଷ୍ୟ ହୋଇଥାଏ। ୟାକୁ ଆଶା ତାକୁ ଆଶା କରି ଚାଲୁଥିବା ଅପାରଗ ବ୍ୟକ୍ତି ପ୍ରତି ଏଭଳି ଉକ୍ତି ଉଲ୍ଲେଖ କରାଯାଇଛି।

ଘୁଷୁରି ପେଟରୁ ମାଣିକ ଜାତ।

ପଙ୍କରୁ ପଦ୍ମ ଜାତ ହେବା। ଅତି ଗରିବ ବା ଅଭାବଗ୍ରସ୍ତ ପରିବାରରୁ ବେଳେବେଳେ ଯୋଗ୍ୟ ସନ୍ତାନର ଆବିର୍ଭାବ ହେବା ଅର୍ଥରେ ଏଭଳି ଉକ୍ତି ପ୍ରକାଶ କରାଯାଇଛି।

**ଓଡ଼ିଆ ଢଗଢମାଳି ଓ ରୂଢ଼ି ପ୍ରୟୋଗ – ଏ.କ

ଜନ୍ମଦିନର ଶୁଭେଚ୍ଛା

ଆୟୁଷ୍ମାନ୍ ପରିବାରବର୍ଗ

ଏଠାରେ ୨ X ୨ ସେ.ମି. ଫଟୋ ଲଗାନ୍ତୁ

ନାମ: .....
ବୟସ:.....
ଜନ୍ମ ତାରିଖ: .....

ସର୍ତ୍ତାବଳୀ: ଏହି କୁପନ ବ୍ୟବହାର କରି ସମ୍ପୂର୍ଣ୍ଣ ମାଗଣାରେ ଜନ୍ମଦିନର ଶୁଭେଚ୍ଛା ଜଣାନ୍ତୁ। ଫଟୋଗ୍ରାଫ ସହିତ କୁପନଟି ପ୍ରକାଶନ ତାରିଖର ୭ ଦିନ ପୂର୍ବରୁ ଜନ୍ମଦିନ ଶୁଭେଚ୍ଛା, ଧରିତ୍ରୀ, ବି-୨୬, ରସୁଲଗଡ ଶିଳ୍ପାଞ୍ଚଳ, ଭୁବନେଶ୍ୱର-୧୦ ଠିକଣାରେ ପହଞ୍ଚିବା ଆବଶ୍ୟକ।

ପାକିସ୍ତାନକୁ ହରାଇଲା ଭାରତ

କାଠମାଣ୍ଡୁ, ୧୭।୧୦ (ପି.ଟି.)

ସାଫ୍ ମହିଳା ଫୁଟ୍‌ବଲ ଚାମ୍ପିୟନଶିପ୍‌ରେ ଭାରତ ୫-୨ ଗୋଲ୍‌ରେ ପାକିସ୍ତାନକୁ ପରାସ୍ତ କରି ଏହାର ଅଭିଯାନ ଆରମ୍ଭ କରିଛି। ସ୍ଥାନୀୟ ଦଶରଥ ଷ୍ଟାଡିୟମରେ ଗ୍ରୁପ୍ 'ଏ'ର ଏହି ମ୍ୟାଚରେ ୫ଥର ଚାମ୍ପିୟନ ଦଳ ପ୍ରଥମାର୍ଦ୍ଧ ଖେଳ ସୁଦ୍ଧା ୪-୧ରେ ଆଗୁଆ ରହିଥିଲା। ବାଂଲାଦେଶ ସମେତ ତିନୋଟି ଦଳକୁ ନେଇ ଏହି ଗ୍ରୁପ୍‌ରେ ଭାରତ ଗୁରୁବାରର ଏହି ବିଜୟ ଦ୍ୱାରା ୩ ପଏଣ୍ଟ ଅର୍ଜନ କରିଛି। ଭାରତ ତରଫରୁ ଅଧିନାୟିକା ଆଶାଲତା ଦେବୀଙ୍କର ଏହା ଥିଲା ୧୦୦ତମ ଅନ୍ତର୍ଜାତୀୟ ମ୍ୟାଚ। ଷ୍ଟ୍ରାଇକର ଏନ୍‌ଗାଙ୍ଗମ ବାଲା ଦେବୀଙ୍କର ଏହି ମ୍ୟାଚରେ ତାଙ୍କର ୫୦ତମ ଅନ୍ତର୍ଜାତୀୟକ ଗୋଲ ସ୍କୋର କରିଛନ୍ତି। ଏହି ସଫଳତା ହାସଲ କରିବାରେ ସେ ପ୍ରଥମ ଭାରତୀୟ ମହିଳା ଫୁଟ୍‌ବଲର। ଭାରତ ତରଫରୁ ଅନ୍ୟମାନଙ୍କ ମଧ୍ୟରେ ଗ୍ରେସ୍ ଡାଙ୍ଗମେଇ ଦୁଇଟି ଗୋଲ୍ ସ୍କୋର କରିଥିବା ବେଳେ ମନୀଷା, ବାଲାଦେବୀ ଓ ଜ୍ୟୋତି ଚୌହାନ ଗୋଟିଏ ଲେଖାଏ ଗୋଲ ଦେଇଥିଲେ। ରାଜିତ ଦଳ ପାକିସ୍ତାନ ପାଇଁ ସୁହା ହିରାନି କାୟଲା ମାରି ସିଦ୍ଦିକି ଗୋଟିଏ ଲେଖାଏ ଗୋଲ ଦେଇଥିଲେ। ଦୁଇ ପାରମ୍ପରିକ ପ୍ରତିଦ୍ୱନ୍ଦ୍ୱୀ ଅନ୍ତର୍ଜାତୀୟ ମଞ୍ଚରେ ପରସ୍ପରକୁ ୪ଥର ଭେଟିଛନ୍ତି। ସମସ୍ତ ମ୍ୟାଚରେ ଭାରତ ବିଜୟ ଲାଭ କରିଛି। ଗୁରୁବାର ଖେଳାଯାଇଥିବା ଏହି ମ୍ୟାଚରେ ଗ୍ରେସ୍ ଡାଙ୍ଗମେଇ ପ୍ଲେୟର ଅଫ୍ ଦି ମ୍ୟାଚ ବିବେଚିତ ହୋଇଥିଲେ।

ଭାରତ ଓ ପାକିସ୍ତାନ ମଧ୍ୟରେ ଅନୁଷ୍ଠିତ ମ୍ୟାଚ୍‌ର ଏକ ସଂଘର୍ଷପୂର୍ଣ୍ଣ ମୁହୂର୍ତ୍ତ।

ଆଶାଲତା ପ୍ରଥମ ମହିଳା ଖେଳାଳି

ଅଧିନାୟିକା ଆଶାଲତା ଦେବୀ ପ୍ରଥମ ଭାରତୀୟ ମହିଳା ଫୁଟ୍‌ବଲର ହିସାବରେ ତାଙ୍କର ୧୦୦ତମ ଅନ୍ତର୍ଜାତୀୟ ମ୍ୟାଚ ଖେଳିଛନ୍ତି। ମଣିପୁରର ଏହି ୩୧ ବର୍ଷୀୟା ୨୦୧୧ ମାର୍ଚ୍ଚରେ ଢାକାଠାରେ ବାଂଲାଦେଶ ବିପକ୍ଷ ପ୍ରି-ଅଲିମ୍ପିକ ଟୁର୍ନାମେଣ୍ଟ ମ୍ୟାଚରେ ଭାରତ ତରଫରୁ ପ୍ରଥମ ପଦାର୍ପଣ କରିଥିଲେ। ଏହାପରଠାରୁ ଷ୍ଟାର ଡିଫେଣ୍ଡର ତାଙ୍କ ଖେଳ ଏପର୍ଯ୍ୟନ୍ତ ଜାରି ରଖିଛନ୍ତି। ଆଶାଲତାଙ୍କୁ ଯେତେବେଳେ ମାତ୍ର ୧୫ବର୍ଷ ବୟସ ହୋଇଥିଲା ସେ ୧୭ ବର୍ଷରୁ କମ୍ ଭାରତୀୟ ଦଳରେ ଖେଳିବା ପାଇଁ ଡକରା ପାଇଥିଲେ। ଇମ୍ଫାଲରେ ଜନ୍ମ ଗ୍ରହଣ କରିଥିବା ଏହି ଖେଳାଳି ମାତ୍ର ୧୩ ବର୍ଷ ବୟସରେ ଫୁଟ୍‌ବଲ ଖେଳିବା ଆରମ୍ଭ କରିଥିଲେ।

ସାଫ୍ ମହିଳା ଚାମ୍ପିୟନଶିପ୍

ପ୍ରଥମେ ସେ ଇଣ୍ଡିଆନ ରେଲୱେ ଟିମ୍ ତରଫରୁ ଖେଳୁଥିଲେ। ପରେ ୨୦୧୫ରେ ମାଳଦ୍ୱୀପ ଫୁଟ୍‌ବଲ କ୍ଲବ ନ୍ୟୁ ରାଡିଆଣ୍ଟ ମହିଳା ଫୁଟ୍‌ବଲ କ୍ଲବରେ ଯୋଗଦାନ କରିଥିଲେ। ସେ ପରେ ଇଣ୍ଡିଆନ ଓମେନ୍ସ ଲିଗ୍‌ରେ ରାଇଜିଂ ଷ୍ଟୁଡେଣ୍ଟ କ୍ଲବ (କଟକ), କ୍ରିଫ୍‌ସା (ଇମ୍ଫାଲ), ସେଥୁ (ମଦୁରାଇ) ତରଫରୁ ଖେଳିଥିଲେ। ବର୍ତ୍ତମାନ ସେ ଇଷ୍ଟ ବେଙ୍ଗଲ ଦଳରୁ ଖେଳୁଛନ୍ତି।

ଡେନମାର୍କ ଓପନ ବ୍ୟାଡ୍‌ମିଣ୍ଟନ

କ୍ୱାର୍ଟର ଫାଇନାଲରେ ପି.ଭି. ସିନ୍ଧୁ

ଓଡେଞ୍ସ, ୧୭।୧୦ (ପି.ଟି.)

ଦୁଇଥର ଅଲିମ୍ପିକ ପଦକ ବିଜେତା ଭାରତର ପି.ଭି. ସିନ୍ଧୁ ଡେନମାର୍କ ଓପନ ସୁପର ୭୫୦ ବ୍ୟାଡ୍‌ମିଣ୍ଟନ ଟୁର୍ନାମେଣ୍ଟର ମହିଳା ସିଙ୍ଗଲ୍ସ କ୍ୱାର୍ଟରଫାଇନାଲରେ ପ୍ରବେଶ କରିଛନ୍ତି। ବର୍ତ୍ତମାନ ର୍ୟାଙ୍କିଙ୍ଗ ତାଲିକାରେ ୧୮ତମ ସ୍ଥାନରେ ରହିଥିବା ସିନ୍ଧୁ ପ୍ରତିଯୋଗିତାର ଏକ ଦ୍ୱିତୀୟ ରାଉଣ୍ଡ ମ୍ୟାଚରେ ବିଶ୍ୱର ୭ନମ୍ବର ଖେଳାଳି ଚାଇନାର ହାନ୍ ୟୁଇଙ୍କୁ ୧୮-୨୧, ୨୧-୧୨, ୨୧-୧୬ରେ ହରାଇ ଦେଇଛନ୍ତି। ଗତ ମେ ମାସରେ ମାଲେସିଆ ମାଷ୍ଟର୍ସ ଫାଇନାଲରେ ହାନ୍‌ଙ୍କୁ ପରାସ୍ତ କରିବା ପରେ ସେ ପ୍ରଥମ ଥର ଜଣେ ଟପ୍ ୧୦ଖେଳାଳିଙ୍କୁ ହରାଇଛନ୍ତି। ଦୁଇ ଖେଳାଳି ଏଥରକୁ ମିଶାଇ ପରସ୍ପରକୁ ୮ଥର ଭେଟିଛନ୍ତି। ସେଥିରୁ ଭାରତୀୟ ଖେଳାଳି ୭ଥର ବିଜୟ ଲାଭ କରିଛନ୍ତି। ଏଠାରେ ୨୦୧୫ ସଂସ୍କରଣ ଚାମ୍ପିୟନ ସିନ୍ଧୁ ଏକମାତ୍ର ଭାରତୀୟ ଖେଳାଳିଭାବେ ଟିକ୍ସି ରହିଛନ୍ତି। ପରବର୍ତ୍ତୀ ରାଉଣ୍ଡରେ ସେ ଇଣ୍ଡୋନେସିଆର ପ୍ୟାରିସ ଅଲିମ୍ପିକ ବ୍ରୋଞ୍ଜ ବିଜେତା ଜର୍ଜିଆ ମାରିସ୍କା ଟନଜଙ୍ଗ୍ କିମ୍ବା ଡେନମାର୍କର ମିଆ ବ୍ଲିଚଫିଲ୍ଡଙ୍କୁ ଭେଟିବେ। ସିନ୍ଧୁ ଚଳିତବର୍ଷ ମାଲେସିଆରେ ଫାଇନାଲକୁ ଛାଡ଼ିଦେଲେ ଫ୍ରେଞ୍ଚ ଓପନ ଓହ୍ନେନ ମାଷ୍ଟର୍ସ କ୍ୱାର୍ଟର ଫାଇନାଲରେ ପ୍ରବେଶ କରିପାରିଥିଲେ। ପ୍ୟାରିସ୍ ଅଲିମ୍ପିକ୍ସ ବିଫଳତା ପରେ ନୂତନ କୋଚ୍‌ଙ୍କ ଅଧୀନରେ ଅଭ୍ୟାସ କରୁଥିବା ସିନ୍ଧୁ ପ୍ରଥମ ଥର କୌଣସି ଏକ ଟୁର୍ନାମେଣ୍ଟର କ୍ୱାର୍ଟର ଫାଇନାଲ୍‌ରେ ପ୍ରବେଶ କରିଛନ୍ତି। ଡେନ୍‌ମାର୍କ ଓପନ ବ୍ୟାଡ୍‌ମିଣ୍ଟନରୁ ସମସ୍ତ ଭାରତୀୟ ସିଙ୍ଗଲ୍ସ, ଡବଲ୍ସ ଓ ମିକ୍ସଡ୍ ଡବଲ୍ସ ଖେଳାଳି ବିଦାୟ ନେଇସାରିଛନ୍ତି।

ଭିଭାନ, ଅନନ୍ତଜିତ୍‌ଙ୍କ ପଦକ ସହ ଭାରତର ଅଭିଯାନ ଶେଷ

ନୂଆଦିଲ୍ଲୀ, ୧୭।୧୦ (ପି.ଟି.)

ସ୍ଥାନୀୟ କର୍ଣ୍ଣି ସିଂ ରେଞ୍ଜରେ ଚଳିତବର୍ଷର ଆଇଏସ୍‌ଏସ୍‌ଏଫ୍ ୱାର୍ଲ୍ଡ କପ୍ ଫାଇନାଲର ଅନ୍ତିମ ଦିବସରେ ଜୟପୁରର ଦୁଇ ଯୁବ ଶଟଗନ୍ ଶୁଟର ଭିଭାନ କପୁର ଓ ଅନନ୍ତଜିତ ସିଂ ନାରୁକା ଗୋଟିଏ ଲେଖାଏଁ ରୌପ୍ୟ ଓ ବ୍ରୋଞ୍ଜ ଜିତିଛନ୍ତି। ୨୨ବର୍ଷୀୟ ଟ୍ରାପ୍ ଶୁଟର ଭିଭାନ ଏବଂ ୨୬ବର୍ଷୀୟ ଅଲିମ୍ପିଆନ ସ୍କିଟ୍ ମାକ୍ସମ୍ୟାନ ଅନନ୍ତଜିତ୍ ସେମାନଙ୍କ କ୍ୟାରିୟରର ସବୁଠାରୁ ବଡ଼ ସଫଳତା ହାସଲ କରିଛନ୍ତି। ଆୟୋଜକ ଭାରତ ଦୁଇ ରୌପ୍ୟ ଓ ସମାନ ସଂଖ୍ୟକ ବ୍ରୋଞ୍ଜ ସହ ପ୍ରତିଯୋଗିତାରେ ଏହାର ଅଭିଯାନ ଶେଷ କରିଛି। ଭିଭାନଙ୍କର ଏହା ପୂର୍ବରୁ ଶ୍ରେଷ୍ଠ ପ୍ରଦର୍ଶନ ୨୦୨୨ ବିଶ୍ୱକପ୍‌ରେ ଦେଖିବାକୁ ମିଳିଛି। ଟିମ୍ ଇଭେଣ୍ଟରେ ସେ ୩ଟି ରୌପ୍ୟ ଜିତିପାରିଛନ୍ତି। ଏଠାରେ ଫାଇନାଲରେ ସେ ୪୪ଶଟ୍ କରି ରୌପ୍ୟ ପଦକ ଲାଭ କରିଥିଲେ। ଚାଇନାର ପ୍ୟାରିସ ଅଲିମ୍ପିକ୍ସ ରୌପ୍ୟ ବିଜେତା ତଥା ଚାଇନାର କ୍ୱି ୟିଙ୍ଗ୍ ୪୭ ଶଟ୍ ସହ ପ୍ରଥମ ସ୍ଥାନ ଅଧିକାର କରି ସ୍ୱର୍ଣ୍ଣ ଜିତିଥିଲେ। ଭିଭାନ ପୂର୍ବରୁ କ୍ୱାଲିଫିକେଶନ ରାଉଣ୍ଡରେ ୧୨୫ରୁ ୧୨୦ ଶଟ୍ କରି ତୃତୀୟ ସ୍ଥାନ ଅଧିକାର ସହ ୬ଜଣ ଶୁଟରକୁ ନେଇ ଫାଇନାଲକୁ ଉନ୍ନୀତ ହୋଇଥିଲେ। ପୂର୍ବରୁ ଅନନ୍ତଜିତ୍ କ୍ୱାଲିଫିକେଶନ ରାଉଣ୍ଡରେ ୧୨୫ରୁ ୧୨୧ ସ୍କୋର ସହ ଫାଇନାଲକୁ ଉନ୍ନୀତ ହୋଇଥିଲେ। ୬ଜଣ ପୁରୁଷ ଶୁଟରକୁ ନେଇ ଫାଇନାଲରେ ସେ ୪୩ ସ୍କୋର କରି ତୃତୀୟ ସ୍ଥାନ ଅଧିକାର କରିଥିଲେ। ଇଟାଲୀର ଟାମାରୋ କାସାଣ୍ଡ୍ରୋ ଓ ଗାବ୍ରିଲ ରୋସେଟି ଯଥାକ୍ରମେ ୫୭ ଓ ୫୬ ସ୍କୋର କରି ସ୍ୱର୍ଣ୍ଣ ଓ ରୌପ୍ୟ ଜିତିଥିଲେ। ପୂର୍ବରୁ ସୋନମ ମସ୍କାର ମଙ୍ଗଳବାର ମହିଳା ୧୦ ମିଟର ଏୟାର ରାଇଫଲରେ ଏକ ରୌପ୍ୟ ପଦକ ଲାଭ କରିଥିଲେ। ବୁଧବାର ଅଖବଲ ଶେଓରାନ ପୁରୁଷ ୫୦ମିଟର ରାଇଫଲ ଥ୍ରି-ପୋଜିଶନରେ ଏକ ବ୍ରୋଞ୍ଜ ଜିତିଥିଲେ।

ଭିଭାନ କପୁର

ଗାଙ୍ଗୁଲି କ୍ରିକେଟ ନିର୍ଦ୍ଦେଶକ ନିଯୁକ୍ତ

ନୂଆଦିଲ୍ଲୀ, ୧୭।୧୦ (ପି.ଟି.)

ଜେଏସ୍‌ଡବ୍ଲ୍ୟୁ ସ୍ପୋର୍ଟ୍ସ

ଭାରତର ପୂର୍ବତନ ଅଧିନାୟକ ସୌରଭ ଗାଙ୍ଗୁଲି ଗୁରୁବାର ଜେଏସ୍‌ଡବ୍ଲ୍ୟୁ ସ୍ପୋର୍ଟ୍ସର କ୍ରିକେଟ ନିର୍ଦ୍ଦେଶକ ଭାବେ ନିଯୁକ୍ତି ପାଇଛନ୍ତି। ସଂସ୍ଥାର ସେ ସମସ୍ତ କ୍ରିକେଟ ସମ୍ପତ୍ତିର ଦେଖାଚାହାଁ କରିବେ। ତନ୍ମଧ୍ୟରେ ଆଇପିଏଲ୍ ଓ ଡବ୍ଲ୍ୟୁପିଏଲ୍(ଓମେନ୍ସ ପ୍ରିମିୟର ଲିଗ୍)ରେ ଦିଲ୍ଲୀ ଟିମ୍ ଏବଂ ଦକ୍ଷିଣ ଆଫ୍ରିକା୨୦ରେ ପ୍ରିଟୋରିଆ କ୍ୟାପିଟାଲ୍ସ ଫ୍ରାଞ୍ଚାଇଜ ରହିଛି। ଆଇପିଏଲ ଓ ଡବ୍ଲ୍ୟୁପିଏଲ୍‌ରେ ଦିଲ୍ଲୀ କ୍ୟାପିଟାଲ୍ସ ଜେଏସ୍‌ଡବ୍ଲ୍ୟୁ ସ୍ପୋର୍ଟ୍ସ ଓ ଜିଏମ୍‌ଆର ଗ୍ରୁପ୍ ମିଳିତ ମାଲିକାନାରେ ରହିଥିବା ବେଳେ ଜେଏସ୍‌ଡବ୍ଲ୍ୟୁ ଏକାକୀ ମାଲିକ ରହିଛି। ଗାଙ୍ଗୁଲି ୨୦୧୯ରେ ଦିଲ୍ଲୀ କ୍ୟାପିଟାଲ୍ସର ଉପଦେଷ୍ଟା ରହିଥିଲେ। ସେ କୋଚ୍ ରିକି ପଣ୍ଟିଂଙ୍କ ସହିତ କାମ କରୁଥିଲେ। ପରେ ବିସିସିଆଇ ସଭାପତି ପଦ ଛାଡ଼ିବା ପରେ ସେ ଫ୍ରାଞ୍ଚାଇଜକୁ କ୍ରିକେଟ ନିର୍ଦ୍ଦେଶକ ଭାବେ ପ୍ରତ୍ୟାବର୍ତ୍ତନ କରିଛନ୍ତି। ଜିଏମ୍‌ଆର ଗ୍ରୁପ୍ ଓ ଜେଏସ୍‌ଡବ୍ଲ୍ୟୁ ମଧ୍ୟରେ ଦୁଇ ବର୍ଷିଆ ରୋଟେଶନ ପଲିସି କାର୍ଯ୍ୟକାରୀ ହେବାକୁ ନିଷ୍ପତ୍ତି ପରେ ଗାଙ୍ଗୁଲିଙ୍କୁ ଡୁରନ୍ତ କ୍ରିକେଟ ଅପରେଶନ ମ୍ୟାନେଜମେଣ୍ଟ ପାଇଁ ନିଯୁକ୍ତି ମିଳିଛି। ତଦନୁସାରେ ଜିଏମ୍‌ଆର ଗ୍ରୁପ୍ ଆସନ୍ତା ଦୁଇ ବର୍ଷ ପାଇଁ ଆଇପିଏଲ୍‌ରେ ଦିଲ୍ଲୀ କ୍ୟାପିଟାଲ୍ସ ଅପରେଶନ ଦାୟିତ୍ୱ ତୁଲାଇବାକୁ ଥିବା ବେଳେ ଜେଏସ୍‌ଡବ୍ଲ୍ୟୁ ସ୍ପୋର୍ଟ୍ସ ଡବ୍ଲ୍ୟୁପିଏଲ୍‌ରେ ଫ୍ରାଞ୍ଚାଇଜ୍‌ର ଟିମ୍ ହାତେଇବ।

ବଦାନୀ, ଭେନୁଗୋପାଳ ଦିଲ୍ଲୀ କ୍ୟାପିଟାଲ୍ସର ନୂଆ କୋଚିଂ ଷ୍ଟାଫ୍

ନୂଆଦିଲ୍ଲୀ, ୧୭।୧୦ (ପି.ଟି.)

୨୦୨୫ ଆଇପିଏଲ୍ ପୂର୍ବରୁ ଦିଲ୍ଲୀ କ୍ୟାପିଟାଲ୍ସ ଏହାର କୋଚିଂ ଷ୍ଟାଫ୍‌ଙ୍କ ନାମ ଘୋଷଣା କରିଛି। ପୂର୍ବତନ କ୍ରିକେଟର ହେମାଙ୍ଗ ବଦାନୀ ଓ ଭେନୁଗୋପାଳ ରାଓ ଯଥାକ୍ରମେ ଦଳର ମୁଖ୍ୟ କୋଚ୍ ଓ କ୍ରିକେଟ ନିର୍ଦ୍ଦେଶକ ଭାବେ ନିଯୁକ୍ତି ପାଇଛନ୍ତି। ୪୭ ବର୍ଷୀୟ ବଦାନୀ ଭାରତ ପାଇଁ ୪ ଟେଷ୍ଟ ଏବଂ ୪୦ ଅନ୍ତର୍ଜାତୀୟ ଦିନିକିଆ ଖେଳିଛନ୍ତି। ବିଭିନ୍ନ ଲିଗ୍‌ରେ ତାଙ୍କର କୋଚିଂ ଅଭିଜ୍ଞତା ରହିଛି।୨୦୨୧ରୁ ୨୦୨୩ ପର୍ଯ୍ୟନ୍ତ ସେ ସନରାଇଜର୍ସ ହାଇଦ୍ରାବାଦର ଜଣେ ଫିଲ୍ଡିଂ କୋଚ୍ ଓ କ୍ରମାଗତ ଦୁଇ ସିଜନ ବ୍ୟାଟିଂ କୋଚ୍ ଦାୟିତ୍ୱ ତୁଲାଇଥିଲେ। ତାଙ୍କ ନେତୃତ୍ୱରେ ଜାଫନା କିଙ୍ଗ୍ସ କ୍ରମାଗତ ଦୁଇଥର ଶ୍ରୀଲଙ୍କାନ ପ୍ରିମିୟର ଲିଗ୍ ଟାଇଟଲ ଜିତିବାରେ ସଫଳ ରହିଥିଲା। ଜଣେ ବ୍ୟାଟିଂ କୋଚ୍ ଭାବେ ସେ ଉଦ୍‌ଘାଟନୀ ଦକ୍ଷିଣଆଫ୍ରିକା ଟି୨୦ରେ ସନରାଇଜର୍ସ ଇଷ୍ଟର୍ନ କେପ୍ ଦଳକୁ ଟାଇଟଲ ବିଜୟୀ କରାଇଥିଲେ। ନିକଟ ଅତୀତରେ ମୁଖ୍ୟ କୋଚ୍ ଭାବେ ଦୁବାଇ କ୍ୟାପିଟାଲ୍ସକୁ ଆଇଏଲ୍‌ଟି୨୦ ଫାଇନାଲରେ ପ୍ରବେଶ କରାଇଥିଲେ। ରାଓ ଭାରତ ପାଇଁ ୧୬ ଅନ୍ତର୍ଜାତୀୟ ଦିନିକିଆ ଖେଳିଛନ୍ତି। ୨୦୦୯ ଆଇପିଏଲ୍ ଜିତିଥିବା ଡେକାନ ଚାର୍ଜର୍ସ ଦଳର ସେ ଜଣେ ଅନ୍ୟତମ ସଦସ୍ୟ ଥିଲେ। ସେ ଦିଲ୍ଲୀ ଡେୟାରଡେଭିଲ୍ସ ପାଇଁ ୩ ଆଇପିଏଲ୍ ସିଜନ ଖେଳିଛନ୍ତି। ଦୁବାଇ କ୍ୟାପିଟାଲ୍ସ ଦଳ ସହିତ ସେ ସଂଶ୍ଳିଷ୍ଟ ଥିଲେ। ଉଦ୍‌ଘାଟନୀ ସିଜନରେ ସେ ଦଳର ସେ ଜଣେ ମେଣ୍ଟର ଏବଂ ପରେ କ୍ରିକେଟ ନିର୍ଦ୍ଦେଶକ ଦାୟିତ୍ୱରେ ଥିଲେ।

ଜର୍ମାନୀ ହକି ଖେଳାଳିଙ୍କ ବାସନ୍ଦ ଦଣ୍ଡ ହ୍ରାସ

ବନ୍,୧୭।୧୦(ଏପି)

ଓ୍ୱେଷ୍ଟର ଅଲିମ୍ପିକ୍ସ ୨୦୧୮ ପୁରୁଷ ହକି ରୌପ୍ୟ ବିଜେତା ଜର୍ମାନୀର ୟାନିକ୍ ସିଡେନବର୍ଗଙ୍କ ବାସନ୍ଦ ଦଣ୍ଡ ୧୮ମାସ ହ୍ରାସ କରାଯାଇଛି। ଟେଷ୍ଟୋଷ୍ଟେରନ ଏବଂ ଅନ୍ୟଏକ ନିଷିଦ୍ଧ ଦ୍ରବ୍ୟ ଡିଏଚ୍‌ଇଏର ବ୍ୟବହାର କରିଥିବା ଅଭିଯୋଗରେ ୪୦ବର୍ଷୀୟ ଏହି ଫରୱାର୍ଡ ଖେଳାଳିଙ୍କୁ ଗତ ବର୍ଷ ୪ ବର୍ଷ ବାସନ୍ଦ ଦଣ୍ଡରେ ଦଣ୍ଡିତ କରାଯାଇଥିଲା। ଜର୍ମାନୀର ଡୋପିଙ୍ଗ ନିରୋଧୀ ଏଜେନ୍ସି ଓ ୱାର୍ଲ୍ଡ ଆଣ୍ଟି ଡୋପିଙ୍ଗ ଏଜେନ୍ସି (ୱାଡା) ଏବଂ ସିଡେନବର୍ଗଙ୍କ ସହିତ ଏକ ପ୍ରସ୍ତାବିତ ରାଜିନାମା ଅନୁସାରେ ଏହି ଫରୱାର୍ଡ ଖେଳାଳିଙ୍କ ଉପରୁ ବାସନ୍ଦ ଦଣ୍ଡକୁ ହ୍ରାସ କରାଯାଇଛି। ଫଳରେ ଫିଲା ୨୦୨୨ରୁ ଲାଗୁ କରାଯାଇଥିବା ବାସନ୍ଦ ଦଣ୍ଡ ଏଣିକି ୨୦୨୫ ମାର୍ଚ୍ଚରେ ଶେଷ ହୋଇଯିବ। ଏହା ୨୦୧୮ରେ ସିଡେନବର୍ଗ ଯେଉଁ ଅଲିମ୍ପିକ ରୌପ୍ୟ ଜିତିଥିଲେ ସେଥିରେ ପ୍ରଭାବ ପକାଇବ ନାହିଁ। ସୂଚନାଯୋଗ୍ୟ, ସିଡେନବର୍ଗ ହେଉଛନ୍ତି ଡେନିସ ସିଡେନବର୍ଗଙ୍କ ସାନ ଭାଇ। ସେ ବୋଷ୍ଟନ ବ୍ରୁଇନ୍ସ ଦଳର ଜଣେ ଡିଫେନ୍ସମ୍ୟାନ। ଏହି ଦଳ ୨୦୧୧ରେ ଷ୍ଟାନ୍‌ଲି କପ୍ ଜିତିଥିଲା।

Classified Everyday
0674-2580101, 2549949

REAL ESTATE
SALE

1BHK Ready to move in flats available in Hi-Tech Brundaban Project near Batamangala Temple, Puri Town. 9938015048, 9040023313. D-1674

Duplex project at Retang Medical, Station, CV Raman University, Apartment near Sum Hospital, Bhubaneswar. 7008459987. D-75995

Reputed Construction Company Wanted 2 Acre Gharabari Yellowzone Land with 30' Road on Sharing Basis for Duplex Projects. 9938219397, 9861022055. D-1675

କଟକ-ଭୁବନେଶ୍ୱର ମଧ୍ୟଭାଗରେ **Sum Hospital-2** ନିକଟସ୍ଥ **Grandbazar (NH-16)** ସମ୍ମୁଖରୁ ଅଳ୍ପ ଦୂରତାରେ **30ft.** ରାସ୍ତା ଥାଇ ଘରବାରି **plot** କିଣନ୍ତୁ। **9078699286.** D-75998

ମାତ୍ର ତିନି ଲକ୍ଷରେ ଓଡ଼ିଶାର ସର୍ବାଧିକ ଲାଭଦାୟକ ପ୍ଲଟ୍ (Investment Plot). Contact: **8917622925.** D-1526

Gharabari Converted Plots Available Near Hitech Square Sundarpada Bhubaneswar. For More Details Contact- 9437054765, 9853035888. D-1676

Kerala Massage Therapy Gents/ Ladies pain relief Bhubaneswar. 9337672475. D-1659

Newly open health benefits SPA special offer @ 799 Bapujinagar. 8018429809. D-76164

LOST

We have lost one of our sub-lease document No.- 11801900621 signed between Safari Retreats Pvt. Ltd. & Surya Narayan Panda for OU#442, Esplanade Mall, Rasulgarh, Bhubaneswar with Lease Deed ID 1081900570. This is a part of further sub lease document Nos. 11802106448 & 1102212380. Currently Sub-Lease rights are with Wilh. Loesch India Pvt. Ltd. D-1681

Missing Sale Deed No.-579/2009 & R.O.R Khata No.-731/22, Plot No.-1468. If anybody found please contact below Bharat Kumar Maharana. Mob- 9348237850. D-1679

Email ମାଧ୍ୟମରେ କ୍ଲାସିଫାଏଡକୁ ବିଜ୍ଞାପନ ପଠାଇବାର ଠିକଣା:-
classifieddharitri@gmail.com

AFFIDAVIT

I, Pramila Agarwal, D/o- Late Mathura Prasad Ram, W/o- Krishna Kumar Agarwal, At- Plot No.-A-1/2, IRC Village, P.S.- Nayapally, Bhubaneswar- 751015, declare by affidavit CF-58/15.10.2024, that my name has been mentioned as Pramila Agarwal, Pramila Devi Agarwal, Pramila Devi in some records. All the names is one & same person. But onwards I will be known as Pramila Agarwal for all purpose. D-1671

I, Kanan Sardar, W/o- Tarak Sardar, resident of Badapadia, Paradeep, Jagatsinghpur, Odisha, declare by this affidavit No. 102, dtd 02.04.2024, that now onwards I shall be known Karuna Sardar for all purposes. D-1672

I, Banajyoschna Panda, W/o- Lambodar Das, resident of Block-A/202, Mahima Tower, Balianta, Hansapal, Dist.- Khordha, PIN-752101, Odisha declare by this affidavit No.-1763, dt- 17.10.2024. That now onwards I shall be known as BANAJYOSCHANA PANDA for all future purposes. D-1670

ପାଠକଙ୍କ ପାଇଁ ସୂଚନା

କ୍ଲାସିଫାଏଡରେ ପ୍ରକାଶିତ କେତେକ ବିଜ୍ଞାପନକୁ ଭିତ୍ତିକରି କିଛି ପାଠକ ଠକାମିର ଶିକାର ହେଉଥିବା ଆମର ଦୃଷ୍ଟିଗୋଚର ହେଉଛି। ବିଜ୍ଞାପନ ଦେଉଥିବା ସଂସ୍ଥାମାନଙ୍କ ସହ କାରବାର କରିବା ପୂର୍ବରୁ ସବିଶେଷ ତଥ୍ୟ ଓ ନିଜର ବିବେକ ଖଟାଇ କାରବାର କରନ୍ତୁ। ଏଥିପାଇଁ ଧରିତ୍ରୀ କର୍ତ୍ତୃପକ୍ଷ ଦାୟୀ ରହିବେ ନାହିଁ।

ଏକାଦଶାହ ଉପଲକ୍ଷେ

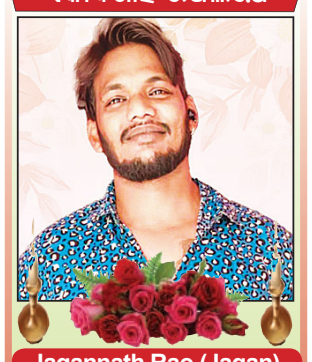

Jagannath Rao (Jagan)
DOB- 21.07.1994
DOD- 08.10.2024
Jagan Rao is a true hero whose kindness knows no bounds. He runs an ambulance service dedicated to helping the needy, often reaching those others overlook. Jagan never charges elderly individuals for transport, ensuring they receive essential care. His selfless acts save lives and inspire hope in the community. Thank you, Jagan, for your unwavering compassion.
ଧ- ୧୬୮୦

୧୪ଶ ଶ୍ରାଦ୍ଧବାର୍ଷିକୀ

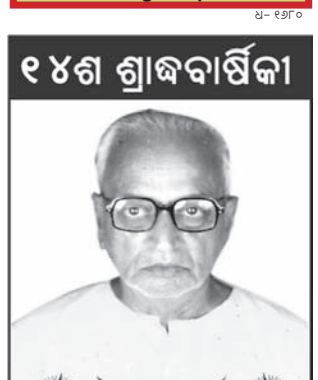

✓ ଅଗାଧୁ ଚନ୍ଦ୍ର ଦାଶ(ଶିକ୍ଷକ)
ପାରିବାସୁଦେଇପୁର, ଭିଙ୍ଗାରପୁର, ବାଲିଅନ୍ତା, ଖୋର୍ଦ୍ଧା
ଆବିର୍ଭାବ: ୦୨.୦୭.୧୯୩୫
ତିରୋଧାନ: ୨୩.୧୦.୨୦୧୦
(ପହିଲି କାର୍ତ୍ତିକ)
ଆପଣଙ୍କ ଅମର ଆତ୍ମାର ସଦ୍‌ଗତି ନିମନ୍ତେ ମହାପ୍ରଭୁ ଶ୍ରୀଜଗନ୍ନାଥଙ୍କ ପାଦପଦ୍ମରେ ବିନମ୍ର ପ୍ରାର୍ଥନା।
ଶୋକସନ୍ତପ୍ତ: ବନ୍ଧୁ ଓ ପରିବାରବର୍ଗ।
ଧ-୭୫୩୪୯

ପ୍ରଥମ ଶ୍ରାଦ୍ଧବାର୍ଷିକୀ ଉପଲକ୍ଷେ ଅଶ୍ରୁଳ ଶ୍ରଦ୍ଧାଞ୍ଜଳି

✓ନିବେଦିତା ବିଶ୍ୱାଳ (ନିତା)
ଧରାବତରଣ 14/06/1966 | ସ୍ୱର୍ଗାରୋହଣ 30/10/2023
କେଶପୁର C.R.R.I, କଟକ-୬
ନୈନଂ ଛିନ୍ଦନ୍ତ

ଓଡ଼ିଶା କ୍ରୀଡ଼ା

(ଭାଗ-୧)

ବ୍ୟବସ୍ଥା ଓ ପୃଷ୍ଠଭୂମି

ଓଡ଼ିଶା କ୍ରୀଡ଼ା ବ୍ୟବସ୍ଥାର ସଂକ୍ଷିପ୍ତ ଇତିହାସ ଏବଂ ଓଡ଼ିଶା କ୍ରୀଡ଼ାବିତ୍‌ଙ୍କ ସ୍ୱାଧୀନତା ପରବର୍ତ୍ତୀ ସମୟରେ ଜାତୀୟ ଓ ଅନ୍ତର୍ଜାତୀୟ କ୍ରୀଡ଼ା କ୍ଷେତ୍ରରେ ପ୍ରଦର୍ଶନ ଉପରେ ଆଧାରିତ ଏକ ଉପସ୍ଥାପନା...

ଅଶୋକ ମହାନ୍ତି

ମିନତି ମହାପାତ୍ର

ଅରୂପାନନ୍ଦ ରାଉତରାୟ

ଦିଲୀପ ତିର୍କୀ

୨୦୨୪ ପ୍ୟାରିସ୍ ଅଲିମ୍ପିକ୍ କ୍ରୀଡ଼ାରେ ଭାରତ ୬ଟି ପଦକ (ରୌପ୍ୟ-୧, କାଂସ୍ୟ-୫) ଜିତି ତାଲିକାରେ ୭୧ତମ ସ୍ଥାନରେ ରହିଲା। ୧୯୯୬ ଆଟଲାଣ୍ଟା ଅଲିମ୍ପିକ୍ସ (୭୫ତମ ସ୍ଥାନ)ରେ କେବଳ ଭାରତର ସ୍ଥାନ ଚଳତ ଅଲିମ୍ପିକ୍ସଠାରୁ ତଳେ ଥିଲା। ଓଡ଼ିଶାରୁ ଭାଗନେଇଥିବା ଦୁଇ ତାରକା ଖେଳାଳିଙ୍କ ମଧ୍ୟରୁ ଜାଭେଲିନ୍ ଥ୍ରୋରେ କିଶୋର ଜେନା ଯୋଗ୍ୟତା ପର୍ଯ୍ୟାୟ ରାଉଣ୍ଡରେ ୯ମ ସ୍ଥାନରେ ରହି ଫାଇନାଲ ରାଉଣ୍ଡକୁ ଉତ୍ତୀର୍ଣ୍ଣ ହେବାରେ ବିଫଳ ହୋଇଥିବାବେଳେ ହକି ତାରକା ଅମିତ ରୋହିତ ଦାସ ଲଗାତର ଭାବେ ବ୍ରୋଞ୍ଜ ପଦକ ଜିତିବାରେ ସଫଳ ହୋଇଛନ୍ତି। ନିକଟ ଅତୀତରେ ପେରୁର ଲିମାଠାରେ ଅନୁଷ୍ଠିତ ବିଶ୍ୱ ୨୦ ବର୍ଷରୁ କମ୍ ଆଥଲେଟିକ୍ସ ପ୍ରତିଯୋଗିତାରେ ଓଡ଼ିଶାର ଉଦୀୟମାନ ଆଥଲେଟ୍ ବାପି ହାଁସଦା ନିଜର ଶ୍ରେଷ୍ଠ ବ୍ୟକ୍ତିଗତ ପ୍ରଦର୍ଶନଠାରୁ ବହୁ ପଛରେ ରହି ୪୦୦ମି. ଦୌଡ଼ରେ ୪୬ତମ ସ୍ଥାନରେ ରହି ନିରାଶ କଲେ ଏବଂ ଭାରତ ପଦକ ତାଲିକାରେ ୩୪ତମ ସ୍ଥାନରେ ରହିଲା। ଉପର ବର୍ଣ୍ଣିତ ଉଦାହରଣରୁ ଏହା ସ୍ପଷ୍ଟ ଯେ ବିଶ୍ୱସ୍ତରରେ ଆମେ କେତେ ପଛରେ ଅଛୁ। ଗତ କିଛିବର୍ଷ ଧରି ଆମ ରାଜ୍ୟ ସରକାର ଅଜସ୍ର ଅର୍ଥ (ପ୍ରାୟ ୩୦୦୦ କୋଟି) ବିନିଯୋଗ କରି ଅନ୍ତର୍ଜାତୀୟ ସ୍ତରର ଷ୍ଟାଡିୟମ, ସନ୍ତରଣାଗାର, ଜିମ୍ନାସିୟମ୍, ଇନ୍‌ଡୋର ସ୍ପୋର୍ଟ୍ସ କମ୍ପ୍ଲେକ୍ସ ନିର୍ମାଣ ସହିତ ଏକାଧିକ ବିଶ୍ୱସ୍ତରୀୟ କ୍ରୀଡ଼ା ଇଭେଣ୍ଟ ଯଥା: ୨ଟି ବିଶ୍ୱକପ୍ ହକି, ଚାମ୍ପିୟନ୍ସ ଟ୍ରଫି ହକି, ଏସିଆନ୍ ଆଥଲେଟିକ୍ ଚାମ୍ପିୟନଶିପ୍, ୧୭ ବର୍ଷରୁ କମ୍ ବିଶ୍ୱକପ୍ ମହିଳା ଫୁଟବଲ ଏବଂ ଅନ୍ୟ କ୍ରୀଡ଼ା ଶୃଙ୍ଖଳାରେ ଆୟୋଜନ କରିଛନ୍ତି। ଏତଦ୍‌ବ୍ୟତୀତ ଏକାଧିକ କ୍ରୀଡ଼ାରେ ଉଚ୍ଚ ଗୁଣବତ୍ତା କେନ୍ଦ୍ରମାନ ଖୋଲି ତାଲିମ ବ୍ୟବସ୍ଥା କରିଛନ୍ତି। ମାତ୍ର ଏତେ ମାତ୍ରାରେ ପର୍ଯ୍ୟାପ୍ତ ସୁବିଧା ସତ୍ତ୍ୱେ ଏହାର ପ୍ରଭାବ ଆମ କ୍ରୀଡ଼ାବିତ୍‌ମାନଙ୍କ ପ୍ରଦର୍ଶନରେ ପ୍ରତିଫଳିତ ହେବା ଦୃଶ୍ୟମାନ ହେଉ ନାହିଁ।

୨୦୧୮ ଏବଂ ୨୦୨୩ରେ ଭୁବନେଶ୍ୱରରେ ବିଶ୍ୱକପ୍ ହକି ପ୍ରତିଯୋଗିତା ଆୟୋଜନ ହେଲା। ସାଧାରଣତଃ ଯେଉଁ ସ୍ଥାନରେ ଏପରି ବିଶ୍ୱସ୍ତରୀୟ କ୍ରୀଡ଼ା କାର୍ଯ୍ୟକ୍ରମ ଆୟୋଜନ ହୁଏ, ସେ ସ୍ଥାନରେ ଯୁବ ସମାଜ ବିଶେଷ ଭାବେ ବିଦ୍ୟାଳୟ ଓ ମହାବିଦ୍ୟାଳୟର ଛାତ୍ରୀଛାତ୍ରମାନେ ବହୁ ଭାବରେ ସେଇ ନିର୍ଦ୍ଦିଷ୍ଟ କ୍ରୀଡ଼ା ପ୍ରତି ଆକୃଷ୍ଟ ହୋଇଥାନ୍ତି ଏବଂ ସେଇ କ୍ରୀଡ଼ାର ଲୋକପ୍ରିୟତା ହଠାତ୍ ବହୁମାତ୍ରାରେ ବୃଦ୍ଧି ପାଇଥାଏ। କିନ୍ତୁ କ୍ଷୋଭର ବିଷୟ ଯେ ଦୁଇ ଦୁଇଟା ବିଶ୍ୱକପ୍ ପରେ ମଧ୍ୟ ଭୁବନେଶ୍ୱରରେ ଥିବା ପ୍ରାୟ ଶତାଧିକ ବିଦ୍ୟାଳୟ ଓ ମହାବିଦ୍ୟାଳୟରେ ହକି ଖେଳ ଦୃଷ୍ଟିଗୋଚର ହେଉ ନାହିଁ (କିଟ୍ ଓ କିସ୍ ବ୍ୟତୀତ)। ଦୁଇବର୍ଷ ତଳେ ବିବିସି (ହିନ୍ଦୀ)ର ଜନୈକ ଖବରଦାତା ଏହି ଲେଖକ ସହିତ ସାକ୍ଷାତ ସମୟରେ କହିଥିଲେ, ''ଆମେ ୩/୪ ଦିନ ଧରି ଭୁବନେଶ୍ୱର ସହର ଏବଂ ଏହାର ଆଖପାଖ ଅଞ୍ଚଳରେ ବୁଲୁଛୁ କିନ୍ତୁ କୌଣସି ଜାଗାରେ (ଖାଲି ପଡ଼ିଆ) ପିଲାମାନେ ଖେଳୁଥିବାର ନଜର ପଡ଼ିଲା ନାହିଁ। ମୁଁ ତାଙ୍କୁ କହିଲି ଏଠାରେ ସାଧାରଣ ବର୍ଗର ପିଲାମାନଙ୍କ ପାଇଁ ଖେଳିବାର କୌଣସି ସୁଯୋଗ ନାହିଁ। କେବଳ ଏଲିଟ୍ ଆଥଲେଟ୍‌ମାନେ ସରକାରଙ୍କ ଦ୍ୱାରା ନିର୍ମିତ ନାମୀ ଦାମୀ ଷ୍ଟାଡିୟମରେ ଖେଳିବାର ସୁଯୋଗ ପାଆନ୍ତି। ଏହା ଶୁଣି ତାଙ୍କର ମନ୍ତବ୍ୟ ଥିଲା ଏହିପରି। ବୋଧହୁଏ ଷ୍ଟାଡିୟମଗୁଡ଼ିକ ଖାଲି ବଡ଼ ଇଭେଣ୍ଟ୍ସ ପାଇଁ ସଜାହୋଇ ରହିଥାଏ, ଯେମିତି କି ବିଦେଶୀ ପର୍ଯ୍ୟଟକ, ଖବରଦାତା, କ୍ରୀଡ଼ାବିତ୍‌ମାନଙ୍କୁ ଖୁସି କରିହେବ।''

ନୂତନ ସରକାର ଆସିଲା ପରେ ଏପରି ନିଷ୍ପତ୍ତିକୁ ବଦଳାଇ ସାଧାରଣ ବର୍ଗର ଖେଳାଳିମାନଙ୍କୁ କିପରି ଆଧୁନିକ କ୍ରୀଡ଼ା ଭିତ୍ତିଭୂମିର ସୁବିଧା ଉପଲବ୍ଧ ହେବ ସେଥିପାଇଁ ପଦକ୍ଷେପ ନେଇଥିବାର ଆଭାସ ମିଳୁଛି। ଉଦୀୟମାନ କ୍ରୀଡ଼ାବିତ୍‌ଙ୍କ ପାଇଁ ଏହା ନିଶ୍ଚିତ ଭାବେ ଏକ ଶୁଭ ସୂଚନା।

ଏହି ପୃଷ୍ଠଭୂମିରେ ଓଡ଼ିଶାର କ୍ରୀଡ଼ା ବ୍ୟବସ୍ଥାର ସଂକ୍ଷିପ୍ତ ଇତିହାସ ଏବଂ ଓଡ଼ିଶା କ୍ରୀଡ଼ାବିତ୍‌ଙ୍କ ସ୍ୱାଧୀନତା ପରବର୍ତ୍ତୀ ସମୟରେ ଜାତୀୟ ଓ ଅନ୍ତର୍ଜାତୀୟ କ୍ରୀଡ଼ା କ୍ଷେତ୍ରରେ ପ୍ରଦର୍ଶନ ଉପରେ ଆଧାରିତ ଏକ ଉପସ୍ଥାପନା।

ଅନେକ କ୍ଷେତ୍ରରେ ଓଡ଼ିଶାର ପ୍ରଥମ ଯଥା: ପ୍ରଥମ ଓଡ଼ିଆ ସ୍ନାତକ, ପ୍ରଥମ ଓଡ଼ିଆ ବାରିଷ୍ଟର, ପ୍ରଥମ ସେଣ୍ଟ୍ରାଲ ଲେଜିସ୍‌ଲେଟିଭ୍ ଆସେମ୍ବ୍ଲି ସଭ୍ୟ ଏବଂ ପ୍ରଥମ ଓଡ଼ିଆ ଭାବେ ବିଦେଶ (ବିଲାତ) ଯାତ୍ରା କରିଥିବା ଉତ୍କଳ ଗୌରବ ମଧୁସୂଦନ ଦାସ ମଧ୍ୟ ଓଡ଼ିଶାରେ ପ୍ରଥମେ ୧୯୦୪ ମସିହାରେ କ୍ରୀଡ଼ାକୁ ସାଙ୍ଗଠନିକ ଢାଞ୍ଚାରେ ପକେଇ 'ଓଡ଼ିଶା ସ୍ପୋର୍ଟ୍ସ ଆସୋସିଏଶନ' ଗଠନ କରିଥିଲେ। ୧୯୦୯ରେ ଏହି ଅନୁଷ୍ଠାନର ନାମ ପରିବର୍ତ୍ତନ ହୋଇ 'ଓଡ଼ିଶା ଆଥଲେଟିକ୍ ଆସୋସିଏଶନ' ହେଲା। ତାଙ୍କରି ପ୍ରଚେଷ୍ଟାରେ ସେଇ ୧୯୦୯ ମସିହାରେ ଓଡ଼ିଶାର ସର୍ବପ୍ରଥମ ଫୁଟ୍‌ବଲ୍ ଟୁର୍ନାମେଣ୍ଟ 'ଆଟ୍‌ୱାର୍ ସିଲ୍ଡ' ଆରମ୍ଭ ହୋଇଥିଲା। ୧୯୦୯ରୁ ୧୯୪୬ ପର୍ଯ୍ୟନ୍ତ ଓଡ଼ିଶା ଆଥଲେଟିକ୍ ଆସୋସିଏଶନ ପ୍ରାଦେଶିକ କ୍ରୀଡ଼ା କାର୍ଯ୍ୟକ୍ରମ ଆୟୋଜନ କରୁଥିଲେ ଏବଂ ୧୯୪୬ରେ ଏହି ଅନୁଷ୍ଠାନଟି ଓଡ଼ିଶା ଅଲିମ୍ପିକ୍ ଆସୋସିଏଶନ ଭାବେ ମାନ୍ୟତା ପାଇଲା। ଓଡ଼ିଶାର ଦୁଇ ବରପୁତ୍ର ଡ. ହରେକୃଷ୍ଣ ମହତାବ ଏବଂ ଗୌରବ ଚନ୍ଦ୍ର ମହାନ୍ତି ଯଥାକ୍ରମେ ସଭାପତି ଓ ସମ୍ପାଦକ ଭାବେ ମନୋନୀତ ହୋଇଥିଲେ। ରାଜ୍ୟରେ କ୍ରୀଡ଼ା ପରିଚାଳନା କ୍ଷେତ୍ରରେ ସର୍ବୋଚ୍ଚ କ୍ରୀଡ଼ା ଅନୁଷ୍ଠାନ ଭାବେ ଓଡ଼ିଶା ଅଲିମ୍ପିକ୍ ଆସୋସିଏଶନ (ଓଓଏ) ପରବର୍ତ୍ତୀ ସମୟରେ ପ୍ରତ୍ୟେକ କ୍ରୀଡ଼ା ଶୃଙ୍ଖଳା ପରିଚାଳନା ପାଇଁ ସ୍ୱତନ୍ତ୍ର ରାଜ୍ୟ ସଂଘମାନ ପ୍ରତିଷ୍ଠା କଲେ ଏବଂ ଏହି ସଂଘଗୁଡ଼ିକ ଓଓଏ ସହ ଅନୁବନ୍ଧିତ ଶାଖା ଭାବେ କାର୍ଯ୍ୟ କଲେ। ପରେ ପରେ ଜିଲା ସ୍ତରରେ ମଧ୍ୟ ଏହି ବ୍ୟବସ୍ଥା ଲାଗୁ ହେଲା ଏବଂ ସାରା ରାଜ୍ୟରେ ସାଙ୍ଗଠନିକ ସ୍ତରରେ କ୍ରୀଡ଼ା ବ୍ୟବସ୍ଥାରେ ଉନ୍ନତି ଏବଂ ଅଗ୍ରଗତି ହେବା ଆରମ୍ଭ ହେଲା। ବର୍ତ୍ତମାନ ପ୍ରାୟ ୪୩ଟି ରାଜ୍ୟ କ୍ରୀଡ଼ା ସଂଘ ଏବଂ ୩୦ ଜିଲାରେ ୩୦ଟି ଜିଲା କ୍ରୀଡ଼ା ସଂଘ ସକ୍ରିୟ ଅଛନ୍ତି।

ସୀମିତ ସୁବିଧା ଓ ସୁଯୋଗ ଥିଲେ ମଧ୍ୟ ଓଡ଼ିଶାର କିଛି ହାତଗଣତି କ୍ରୀଡ଼ାବିତ୍‌ମାନେ ୫୦ ଦଶକରୁ ଜାତୀୟ ଓ ଅନ୍ତର୍ଜାତୀୟ କ୍ରୀଡ଼ା କ୍ଷେତ୍ରରେ ସେମାନଙ୍କର ଦକ୍ଷତା ପ୍ରଦର୍ଶନ କରିବା ଆରମ୍ଭ କରିଥିଲେ। ୧୯୫୦ରେ ବମ୍ବେଠାରେ ଅନୁଷ୍ଠିତ ଜାତୀୟ ଅଲିମ୍ପିକ୍ କ୍ରୀଡ଼ାରେ ଓଡ଼ିଶାର ସ୍ୱର୍ଗତ ନବକୃଷ୍ଣ ଦାସ ପ୍ରଥମ ଓଡ଼ିଆ ଭାବେ ଡେକାଥଲନ୍‌ରେ ସ୍ୱର୍ଣ୍ଣ ପଦକ ହାସଲ କରିଥିଲେ। ଅନ୍ତର୍ଜାତୀୟ କ୍ଷେତ୍ରରେ ନୂଆଦିଲ୍ଲୀରେ ଅନୁଷ୍ଠିତ ପ୍ରଥମ ଏସୀୟ କ୍ରୀଡ଼ା (୧୯୫୧)ରେ ସେକ୍ ମାଜିଦ୍ (ବଚନ) ସ୍ୱର୍ଣ୍ଣ ପଦକ ବିଜେତା ଭାରତୀୟ ଫୁଟବଲ ଦଳର ସଦସ୍ୟ ଥିଲେ ଏବଂ ସେକ୍ ଗୁଲଜାର ୧୦,୦୦୦ମି. ଦୌଡ଼ରେ ୫ମ ସ୍ଥାନ ଅଧିକାର କରିଥିଲେ। ଡାକ୍ତର ସତିକାନ୍ତ ଘୋଷ ୧୯୫୪ ମାନିଲା ଏସୀୟ କ୍ରୀଡ଼ାରେ ଭାରତୀୟ ସ୍ପ୍ରିଣ୍ଟ ଦଳର ସଦସ୍ୟ ରହିଥିଲେ। ୬୦ ଦଶକରେ ଆବିର୍ଭାବ ହୋଇଥିଲେ ଆଉ ଜଣେ ଅନ୍ତର୍ଜାତୀୟ ସ୍ତରର କ୍ରୀଡ଼ାବିତ୍ ବାସ୍କେଟବଲ ଖେଳାଳି ଅରୂପାନନ୍ଦ ରାଉତରାୟ। ୧୯୬୫-୬୬ରେ ଭାରତୀୟ ବରିଷ୍ଠ ବାସ୍କେଟବଲ୍ ଦଳର ସଦସ୍ୟ ଥିବା ପ୍ରଥମ ଓଡ଼ିଆ ଖେଳାଳି ଅରୂପାନନ୍ଦ ପରବର୍ତ୍ତୀ ସମୟରେ ଭାରତୀୟ ଦଳର ପ୍ରଶିକ୍ଷକ ଦାୟିତ୍ୱ ମଧ୍ୟ ତୁଲାଇଥିଲେ। ଭାରତୀୟ ଦଳର ଉଭୟ ଖେଳାଳି ଓ ପ୍ରଶିକ୍ଷକ ହୋଇଥିବା ଅରୂପାନନ୍ଦ ଏପରି ବିରଳ ଦ୍ୱୈତ ଭୂମିକା ନିଭାଇଲାରେ ପ୍ରଥମ ଏବଂ ଏକମାତ୍ର ଓଡ଼ିଆ କ୍ରୀଡ଼ାବିତ୍।

୭୦ ଦଶକରେ ୪ଜଣ ଓଡ଼ିଆ କ୍ରୀଡ଼ାବିତ୍ ଯଥା: ସାଇକେଲଚାଳିକା ମିନତି ମହାପାତ୍ର, ହାଇଜମ୍ପର ଉଷାରାଣୀ ମିଶ୍ର, ହର୍ଡଲର ପଞ୍ଚାନନ ଗନ୍ତାୟତ ଏବଂ ୱେଟ୍‌ଲିଫ୍ଟର ବିଜୟ ଶତପଥୀ, ଏକାଧିକ ଥର ଜାତୀୟ ଚାମ୍ପିୟନ ହୋଇ ରାଜ୍ୟକୁ ଗୌରବାନ୍ୱିତ କରିଥିଲେ। ମିନତି ପ୍ରଥମ ଓଡ଼ିଆ କ୍ରୀଡ଼ାବିତ୍ ଭାବେ ୧୯୭୯ରେ ଅର୍ଜୁନ ପୁରସ୍କାର ବିଜେତା ହୋଇଥିବାବେଳେ ବିଜୟ ୧୯୮୦ରେ ଅର୍ଜୁନ ପୁରସ୍କାର ଦ୍ୱାରା ସମ୍ମାନିତ ହୋଇଥିଲେ।

୮୦ ଦଶକରେ ଦୁଇଜଣ ପ୍ରଚଣ୍ଡ ପ୍ରତିଭାବାନ ଆଥଲେଟଙ୍କର ଆଗମନ ହୋଇଥିଲା। ବ୍ୟାଡ୍‌ମିଣ୍ଟନ ଖେଳାଳି ସନତ୍ ମିଶ୍ର ୪ଥର ଡବଲ୍ସ, ୩ଥର ମିକ୍ସଡ ଡବଲ୍ସ ବର୍ଗରେ ଜାତୀୟ ଚାମ୍ପିୟନ ହେବା ସହିତ ୨୦୦୬ ସିଓଲ ଏସୀୟ କ୍ରୀଡ଼ାରେ ପ୍ରଥମ ଓଡ଼ିଆ ଭାବେ ପୁରୁଷ ଡବଲ୍ସ ବର୍ଗରେ ବ୍ରୋଞ୍ଜ ପଦକ ହାସଲ କରି ଇତିହାସ ରଚନା କରିଥିଲେ। ୩୮ ବର୍ଷ ବିତିଯାଇଥିଲେ ମଧ୍ୟ ବ୍ୟାଡ୍‌ମିଣ୍ଟନରେ ତାଙ୍କର ଏହି ବିରଳ ସଫଳତା ଅନ୍ୟ କେହି ଓଡ଼ିଆ ଖେଳାଳି ଦୋହରାଇ ପାରିନାହାନ୍ତି। ଅନ୍ୟ ଜଣକ ହେଲେ ହେମନ୍ତ ପଟେଲ, ଯିଏକି ୧୯୮୫ ସାଫ୍ କ୍ରୀଡ଼ାରେ ଲଙ୍ଗଜମ୍ପ ସ୍ୱର୍ଣ୍ଣ ପଦକ ଜିତି ଏକ ନିଆରା କୀର୍ତ୍ତିମାନ ପ୍ରତିଷ୍ଠା କରିଥିଲେ। ଉପରୋକ୍ତ ଖେଳାଳିମାନଙ୍କ ବିଷୟରେ ଏତିକି କୁହାଯାଇପାରେ ଯେ କୌଣସି ଅନ୍ତର୍ଜାତୀୟ ସ୍ତରର ଭିତ୍ତିଭୂମି, ସରକାରୀ ପ୍ରୋତ୍ସାହନର ସୁବିଧା ଉପଲବ୍ଧ ନ ଥିଲେ ମଧ୍ୟ ସେମାନେ ନିରନ୍ତର ଉଦ୍ୟମ, ନିଷ୍ଠା ଏବଂ ଅକ୍ଳାନ୍ତ ପରିଶ୍ରମ ଦ୍ୱାରା ସଫଳତାର ଶିଖର ଛୁଇଁ ପାରିଥିଲେ। ଏକଥା ସ୍ୱୀକାର୍ଯ୍ୟ ଯେ ସେମାନଙ୍କର ସଫଳତାର ଯାତ୍ରାରେ ଓଡ଼ିଶା ଅଲିମ୍ପିକ ସଂଘ ଓ ରାଜ୍ୟ କ୍ରୀଡ଼ା ସଂଘଗୁଡ଼ିକ ସହଯୋଗ ଓ ସହାୟତା ପ୍ରଦାନ କରୁଥିଲେ।

୮୦ ଦଶକ ମଧ୍ୟଭାଗରୁ ଓଡ଼ିଶା କ୍ରୀଡ଼ାରେ ବୈପ୍ଳବିକ ପରିବର୍ତ୍ତନ ଆସିଥିଲା। ତତ୍କାଳୀନ ମୁଖ୍ୟମନ୍ତ୍ରୀ ଜାନକୀ ବଲ୍ଲଭ ପଟ୍ଟନାୟକଙ୍କ ପ୍ରଚେଷ୍ଟାରେ ୧୯୮୪-୮୫ରେ ଆରମ୍ଭ ହେଲା କ୍ରୀଡ଼ା ଛାତ୍ରାବାସ ଯୋଜନା। କଟକ, ଭୁବନେଶ୍ୱର ଓ ରାଉରକେଲା (ପାନପୋଷ)ରେ ଖୋଲିଲା କ୍ରୀଡ଼ା ଛାତ୍ରାବାସ। ତା' ସହିତ ଭାରତ ସରକାରଙ୍କ ସଂସ୍ଥା 'ସାଇ' (ସ୍ପୋର୍ଟ୍ସ ଅଥରିଟି ଅଫ୍ ଇଣ୍ଡିଆ) ରାଜ୍ୟ ସରକାରଙ୍କ ସହଯୋଗରେ କଟକ ଏବଂ ସୁନ୍ଦରଗଡ଼ଠାରେ ପ୍ରତିଷ୍ଠା କଲେ ଏସ୍‌ଟିସି। ୮ ବର୍ଷରୁ ୧୨ବର୍ଷ ମଧ୍ୟରେ ରାଜ୍ୟର ବିଭିନ୍ନ ଅଞ୍ଚଳରେ ରହୁଥିବା ଲୁକ୍କାୟିତ କ୍ରୀଡ଼ା ପ୍ରତିଭାମାନଙ୍କୁ ଚିହ୍ନଟ କରିବା ପାଇଁ ସାରା ରାଜ୍ୟରେ (ପଞ୍ଚାୟତ, ବ୍ଲକ, ଜିଲା ଏବଂ ରାଜ୍ୟସ୍ତରୀୟ 'ଟାଲେଣ୍ଟ ସ୍କାଉଟିଂ'ର ବ୍ୟାପକ କାର୍ଯ୍ୟକ୍ରମ ଆୟୋଜନ ହେଲା। ନିର୍ଦ୍ଧାରିତ ମନୋନୟନ ପ୍ରକ୍ରିୟାରେ ଚିହ୍ନଟ କ୍ରୀଡ଼ା ପ୍ରତିଭାମାନଙ୍କୁ କ୍ରୀଡ଼ା ଛାତ୍ରାବାସରେ ସମସ୍ତ ମୌଳିକ ସୁବିଧା ସୁଯୋଗ ଯଥା-ପୁଷ୍ଟିକର ଖାଦ୍ୟ, ରହିବା ସହିତ ଅଧ୍ୟୟନର ସୁଯୋଗ, ଅଭିଜ୍ଞ ପ୍ରଶିକ୍ଷକମାନଙ୍କ ଦ୍ୱାରା ତାଲିମ ବ୍ୟବସ୍ଥା ଉପଲବ୍ଧ କରାଗଲା ଏବଂ ଏହାର ସୁଫଳ ୯୦ ଦଶକ ପ୍ରାରମ୍ଭରୁ ଦୃଶ୍ୟମାନ ହେବାକୁ ଲାଗିଲା। ୧୯୯୦ ବେଜିଂ ଏସୀୟ କ୍ରୀଡ଼ାରେ ପ୍ରଥମ ଓଡ଼ିଆ ଆଥ୍‌ଲେଟ୍ ଭାବେ ପ୍ରଣତି ମିଶ୍ର ୪x୪୦୦ ମି. ଦୌଡ଼ରେ ରୌପ୍ୟ ପଦକ ଜିତିଲେ। ପରେ ପରେ ୧୯୯୬ରେ ଦିଲୀପ ତିର୍କୀ ପ୍ରଥମ ଓଡ଼ିଆ ହକି ଅଲିମ୍ପିଆନ (ଆଟ୍‌ଲାଣ୍ଟା ଅଲିମ୍ପିକ୍ସ) ଭାବେ ସାରା ରାଜ୍ୟକୁ ଗୌରବାନ୍ୱିତ କରିଥିଲେ।

(ଦ୍ୱିତୀୟ ଭାଗ ପରବର୍ତ୍ତୀ
କ୍ରୀଡ଼ା ଜଗତ ପୃଷ୍ଠାରେ..)

କ୍ଲେ କୋର୍ଟର ରାଜା

ଅନ୍ତର୍ଜାତୀୟ ଟେନିସରେ ବିଗ୍ ଥ୍ରୀ'ଭାବେ ରୋଜର ଫେଡରର, ରାଫାଲ ନାଡାଲ ଓ ନୋଭାକ୍ ଜୋକୋଭିଚ୍‌ଙ୍କୁ ଅଭିହିତ କରାଯାଏ। ଫେଡରର ଅବସର ନେଇ ସାରିଥିବାବେଳେ ଏବେ ଟେନିସକୁ ଅଲ୍‌ବିଦା ଜଣାଇବାକୁ ସୂଚନା ଦେଇଛନ୍ତି ରାଫାଲ। ୩୮ ବର୍ଷୀୟ ନାଡାଲ ୧୪ ଥର ଫ୍ରେଞ୍ଚ୍ ଓପନ ସହ ମୋଟ ୨୨ ଗ୍ରାଣ୍ଡସ୍ଲାମ ହାସଲ କରିଥିବାରୁ ତାଙ୍କୁ କ୍ଲେ-କୋର୍ଟର ରାଜା କୁହାଯାଏ..

କ୍ଲେ କୋର୍ଟର ରାଜାଭାବେ ପରିଚିତ ଟେନିସ ତାରକା ରାଫାଲ ନାଡାଲ ଗତ ୧୦ ତାରିଖରେ ଅବସର ଘୋଷଣା କରିଛନ୍ତି। ଆସନ୍ତା ଡେଭିସ୍ କପ୍ ଫାଇନାଲ ପରେ ଟେନିସକୁ ଅଲ୍‌ବିଦା ଜଣାଇବେ ବୋଲି ଏହି ସ୍ୱାନିଶ ଷ୍ଟାର ସୂଚନା ଦେଇଛନ୍ତି। ୩୮ ବର୍ଷୀୟ ନାଡାଲ ୨୨ ଗ୍ରାଣ୍ଡସ୍ଲାମ ସହ ମୋଟ ୯୨ଟି ସିଙ୍ଗଲ୍ସ ଟାଇଟଲ ହାସଲ କରିଛନ୍ତି। ବାରମ୍ବାର ଇଞ୍ଜୁରି ସମସ୍ୟାରେ ରହିବାରୁ ତାଙ୍କୁ ଏହି ନିଷ୍ପତ୍ତି ନେବାକୁ ପଡ଼ିଲା ବୋଲି ସେ କହିଛନ୍ତି। ରେକର୍ଡ ୧୪ଥର ରୋଲାଣ୍ଡ ଗାରୋସରେ ଫ୍ରେଞ୍ଚ ଓପନ ଟାଇଟଲ ଜିତିଥିବାରୁ ତାଙ୍କୁ କ୍ଲେ-କୋର୍ଟର ରାଜା ଭାବେ ଅଭିହିତ କରାଯାଏ।

କ୍ୟାରିୟର ଟାଇମ୍ ଲାଇନ୍

୨୦୦୨: ହୋମ୍ ଟାଉନ୍ ମାଲୋର୍କାଠାରେ ମାତ୍ର ୧୫ ବର୍ଷ ୧୦ମାସ ବୟସରେ ତାଙ୍କ ପ୍ରଥମ ଏଟିପି ମ୍ୟାଚ ବିଜୟ।

୨୦୦୩: ବୋରିସ ବେକର (୧୯୮୪ରେ ମାତ୍ର ୧୬ ବର୍ଷ ବୟସରେ)ଙ୍କ ପରେ ମାତ୍ର ୧୭ ବର୍ଷ ବୟସରେ ସର୍ବକନିଷ୍ଠ ଖେଳାଳି ଭାବେ ଓ୍ୱିମ୍ବେଲଡନ ତୃତୀୟ ରାଉଣ୍ଡରେ ପ୍ରବେଶ।

୨୦୦୪: ମାୟାମିରେ ତତ୍କାଳୀନ ନମ୍ବର ୱାନ ଖେଳାଳି ରୋଜର ଫେଡରରଙ୍କୁ ପରାସ୍ତ। ପୋଲାଣ୍ଡର ସୋପଟଠାରେ ପ୍ରଥମ ଏଟିପି ଟାଇଟଲ ହାସଲ। ଆଣ୍ଡି ରଡିକଙ୍କୁ ହରାଇ ଆମେରିକା ବିପକ୍ଷରେ ସ୍ୱେନକୁ ଡେଭିସ କପ୍ ବିଜୟୀ କରାଇବାରେ ବିଶେଷ ଭୂମିକା।

୨୦୦୫: ଫ୍ରେଞ୍ଚ ଓପନ ପଦାର୍ପଣରେ ଟାଇଟଲ ବିଜୟ ; ବର୍ଷରେ ୧୧ ଟ୍ରଫି ହାସଲ। ଏଟିପି ଇତିହାସରେ ଜଣେ ସର୍ବକନିଷ୍ଠ ଖେଳାଳି ହିସାବରେ ଏହା ସର୍ବାଧିକ।

୨୦୦୬: ଫାଇନାଲରେ ଫେଡରରଙ୍କୁ ପରାସ୍ତ କରି ଦ୍ୱିତୀୟ ଥର ଫ୍ରେଞ୍ଚ ଓପନ ଟାଇଟଲ ହାସଲ।

୨୦୦୭: ଫେଡରରଙ୍କୁ ହରାଇ କ୍ରମାଗତ ତୃତୀୟ ଥର ଫ୍ରେଞ୍ଚ ଓପନ ଟାଇଟଲ ବିଜୟ।

୨୦୦୮: ରୋଲାଣ୍ଡ ଗାରୋସଠାରେ ଫେଡରରଙ୍କୁ ପରାସ୍ତ କରି ସେଠାରେ କ୍ରମାଗତ ୪ର୍ଥ ଥର ଟ୍ରଫି ହାସଲ। ମ୍ୟାଚରେ ସେ ଗୋଟିଏ ହେଲେ ସେଟ୍ ଡ୍ରପ୍ କରି ନ ଥିଲେ। ୧୯୭୮-୮୧ରେ ବିୟନ ବର୍ଗଙ୍କ ପରେ ଏହା ପ୍ରଥମ। ଓ୍ୱିମ୍ବେଲଡନ ଫାଇନାଲରେ ତାଙ୍କୁ ଫେଡରରଙ୍କ ସହ ମୁକାବିଲା ହୋଇଥିଲା। ଏଥର କିନ୍ତୁ ସେ ୫ ସେଟ ବିଶିଷ୍ଟ ମ୍ୟାଚରେ ବିଜୟ ଲାଭ କରିଥିଲେ। ବେଜିଂ ଅଲିମ୍ପିକ୍ସରେ ସେ ସ୍ୱର୍ଣ୍ଣ ପଦକ ଜିତିବା ସହ ବିଶ୍ୱର ନମ୍ବର-୧ ଖେଳାଳି ହୋଇଥିଲେ।

୨୦୦୯: ପାଞ୍ଚ ସେଟ୍ ବିଶିଷ୍ଟ ଫାଇନାଲରେ ଫେଡରରଙ୍କୁ ହରାଇ ପ୍ରଥମ ଥର ଅଷ୍ଟ୍ରେଲିଆନ ଓପନ ବିଜୟ। ଫ୍ରେଞ୍ଚ ଓପନରେ ୩୧ ମ୍ୟାଚ ଅପରାଜେୟ ଧାରାରେ ବ୍ରେକ୍। ଚତୁର୍ଥ ରାଉଣ୍ଡରେ ରବିନ ସୋଡରଲିଙ୍ଗଠାରୁ ପରାଜିତ।

୨୦୧୦: ଭଲ ଫର୍ମରେ ଫ୍ରେଞ୍ଚ ଓପନକୁ ପ୍ରତ୍ୟାବର୍ତ୍ତନ। ଗୋଟିଏ ହେଲେ ସେଟ୍ ଡ୍ରପ୍ ନ କରି ଫାଇନାଲରେ ସୋଡରଲିଙ୍ଗଙ୍କୁ ପରାସ୍ତ କରି ପ୍ୟାରିସରେ ୫ମ ଥର ଚାମ୍ପିୟନ।

୨୦୧୩: ସାତ ମାସ ଟୁର୍‌ରେ ସିଙ୍ଗଲରେ ମୋଟ ୧୦ ଟାଇଟଲ ସହ ନମ୍ବର-୧କୁ ପ୍ରତ୍ୟା

ଧରିତ୍ରୀ DHARITRI
www.orissakhabar.com/ www.dharitri.com ପୃଷ୍ଠା ୧୬ Press Regd. No. R.N. 21326/74 Postal Regd. No. BN/42/24-26. ଭୁବନେଶ୍ୱର, ଶୁକ୍ରବାର, ଅକ୍ଟୋବର ୧୮/୨୦୨୪ Bhubaneswar, Friday, October 18/ 2024

ଭାରତୀୟ ମାଟିରେ ସର୍ବନିମ୍ନ ସ୍କୋର

ଭାରତ-ନ୍ୟୁଜିଲାଣ୍ଡ ପ୍ରଥମ ଟେଷ୍ଟ

■ ଖାତା ଖୋଲିପାରିଲେନି ୫ ବ୍ୟାଟର

ବେଙ୍ଗାଲୁରୁ,୧୭।୧୦(ପି.ଟି.)

ନ୍ୟୁଜିଲାଣ୍ଡ ବିପକ୍ଷ ପ୍ରଥମ ଟେଷ୍ଟ ମ୍ୟାଚ୍‌ରେ ଏକ ଅଲୋଡା ରେକର୍ଡ ନିଜ ନାମରେ କରିଛି ଭାରତ। ପ୍ରଥମ ଦିନ ବର୍ଷାରେ ଧୋଇ ଯାଇଥିବା ବେଳେ ଦ୍ୱିତୀୟ ଦିନରେ ଦଳ ମାତ୍ର ୪୬ ରନ୍‌ରେ ଅଲଆଉଟ ହୋଇଛି। ଭାରତୀୟ ପରିବେଶ ତଥା ଏସିଆ ମହାଦେଶରେ ଭାରତ ନିଜର ସର୍ବନିମ୍ନ ଟେଷ୍ଟ ସ୍କୋର ରେକର୍ଡ କରିଛି। ଘରୋଇ ମାଟିରେ ଭାରତ ୨୯୩ ଟେଷ୍ଟ ଖେଳି ସାରିଥିବା ବେଳେ ଦଳ ପ୍ରଥମ ଥର ପାଇଁ ଏଭଳି ଅଲୋଡା ରେକର୍ଡ ନିଜ ନାମରେ କରିଛି। ପୂର୍ବରୁ ୧୯୭୫ ମସିହାରେ ୱେଷ୍ଟଇଣ୍ଡିଜ୍ ବିପକ୍ଷ ଦିଲ୍ଲୀ ଟେଷ୍ଟରେ ଭାରତ ମାତ୍ର ୭୫ ରନ୍‌ରେ ଅଲଆଉଟ ହୋଇଥିଲା। ସେହିପରି ଭାରତୀୟ ବ୍ୟାଟରମାନେ ଆଉ ଏକ ଅଲୋଡା ରେକର୍ଡ ନିଜ ନାମରେ କରିଛନ୍ତି। ଦୀର୍ଘ ୨୫ ବର୍ଷ ପରେ ପ୍ରଥମ ଥର ୫ ଜଣ ବ୍ୟାଟର ଖାତା ଖୋଲିବାରେ ଅସମର୍ଥ ହୋଇଛନ୍ତି। ଶେଷ ଥର ପାଇଁ ୧୯୯୯ ମୋହାଲି ଟେଷ୍ଟରେ ୫ ଜଣ ଖେଳାଳି ୦ରେ ଆଉଟ ହୋଇଥିଲେ। ଉଲ୍ଲେଖଯୋଗ୍ୟ ଯେ ଭାରତ ଏହାର ସର୍ବନିମ୍ନ ଟେଷ୍ଟ ସ୍କୋର ୩୬ ରନ୍ ୨୦୨୦ରେ ଅଷ୍ଟ୍ରେଲିଆ ବିପକ୍ଷରେ ରେକର୍ଡ କରିଥିଲା। ଦ୍ୱିତୀୟ ଦିନର ଖେଳ ଶେଷ ହୋଇଥିବା ବେଳେ ହାତରେ ୭ ଉଇକେଟ ବାକି ଥାଇ ନ୍ୟୁଜିଲାଣ୍ଡ ୧୩୪ ରନ୍‌ରେ ଆଗୁଆ ରହିଛି।

ବେଙ୍ଗାଲୁରୁର ଏମ୍ ଚିନ୍ନାସ୍ୱାମୀ ଷ୍ଟାଡିୟମରେ ଭାରତ ଆଶ୍ଚର୍ଯ୍ୟଜନକ ଭାବରେ ଟସ୍ ଜିତି ବ୍ୟାଟିଂ ନେଇଥିଲା। ପ୍ରଥମ ଦିନରେ ବର୍ଷା କାରଣରୁ ଟସ୍ ସମ୍ଭବ ହୋଇ ନ ଥିବା ବେଳେ ଦ୍ୱିତୀୟ ଦିନର ମେଘୁଆ ପାଗରେ ଭାରତ ବ୍ୟାଟିଂ ନେବା ସମସ୍ତଙ୍କୁ ଆଶ୍ଚର୍ଯ୍ୟ କରିଥିଲା। ତେବେ ମେଘୁଆ ପାଗର ଭରପୂର ଫାଇଦା ଉଠାଇଥିଲେ କିୱି ପେସ ବୋଲର। ମ୍ୟାଟ୍ ହେନରୀ, ୱିଲିୟମ ଓରୁରକେ ଓ ଟିମ୍ ସାଉଦି ମିଳିତ ଭାବରେ ମାତ୍ର ୩୧.୨ ଓଭରରେ ଭାରତର ୧୦ ଉଇକେଟ ହାସଲ କରିଥିଲେ। ମ୍ୟାଟ୍ ହେନରୀ ଘାତକ ବୋଲିଂ କରି ୫, ଓରୁରକେ ୪ ଓ ସାଉଦି ୧ ଉଇକେଟ ନେଇଥିଲେ। ଭାରତ ପକ୍ଷରୁ ରିଷଭ ପନ୍ତ ସର୍ବାଧିକ ୨୦ ରନ୍ କରିଥିବା ବେଳେ ଯଶସ୍ୱୀ ଜୟସ୍ୱାଲ ୧୩ ରନ୍ କରିଥିଲେ। ବାକି ୯ ବ୍ୟାଟର ୨ ଅଙ୍କ ଛୁଇଁ ପାରି ନ ଥିବା ବେଳେ ୫ ଜଣ ୦ରେ ଆଉଟ ହୋଇଥିଲେ। ଭାରତ ଇନିଂସରେ ମୋଟ ୪ଟି ଚୌକା ଦେଖିବାକୁ ମିଳିଥିଲା। ପନ୍ତ ୨ ଚୌକା ମାରିଥିବା ବେଳେ ଜୟସ୍ୱାଲ ଓ ମହମ୍ମଦ ସିରାଜ ଗୋଟିଏ ଲେଖାଏ ବାଉଣ୍ଡ୍ରି ମାରିଥିଲେ।

ନ୍ୟୁଜିଲାଣ୍ଡ ଇନିଂସର ୫୦ ଓଭର ଖେଳ ସମ୍ଭବ ହୋଇଥିବା ବେଳେ ଷ୍ଟମ୍ପ ଅପସାରଣ ବେଳକୁ ଦଳ ୩ ଉଇକେଟ ହରାଇ ୧୮୦ ରନ୍ ସ୍କୋର କରିଛି। ଦଳ ପକ୍ଷରୁ ଡେଭନ୍ କନ୍‌ୱେ ସର୍ବାଧିକ ୯୧ ରନ୍ ସ୍କୋର କରିଛନ୍ତି। କନ୍‌ୱେ ୧୦୫ ବଲ୍ ଖେଳି ୧୧ ଚୌକା ଓ ୩ ଛକା ମାରିଥିଲେ। ଅନ୍ୟମାନଙ୍କ ମଧ୍ୟରେ ୱିଲ ୟଙ୍ଗ ୩୩ ଓ ଟମ୍ ଲାଥାମ ୧୫ ରନ୍ ସ୍କୋର କରିଛନ୍ତି। ଷ୍ଟମ୍ପ ଅପସାରଣ ବେଳକୁ ରାଚିନ୍ ରବୀନ୍ଦ୍ର ୨୨ ଓ ଡାରିଲ୍ ମିଚେଲ ୧୪ ରନ୍‌ରେ ବ୍ୟାଟିଂ କରୁଛନ୍ତି। ଭାରତ ପକ୍ଷରୁ ରବିଚନ୍ଦ୍ରନ ଅଶ୍ୱିନ, କୁଲଦୀପ ଯାଦବ ଓ ରବୀନ୍ଦ୍ର ଜାଡେଜା ଗୋଟିଏ ଲେଖାଏ ଉଇକେଟ ନେଇଛନ୍ତି।

ସଂକ୍ଷିପ୍ତ ସ୍କୋର

ଭାରତ ପ୍ରଥମ ଇନିଂସ ୪୬/୧୦(ରିଷଭ ପନ୍ତ-୨୦, ଯଶସ୍ୱୀ ଜୟସ୍ୱାଲ-୧୩, ମ୍ୟାଟ୍ ହେନରୀ-୫/୧୫, ୱିଲିୟମ ଓରୁରକେ-୪/୨୨, ଟିମ୍ ସାଉଦି-୧/୮)। ନ୍ୟୁଜିଲାଣ୍ଡ ପ୍ରଥମ ଇନିଂସ ୧୮୦/୩(ଡେଭନ୍ କନ୍‌ୱେ-୯୧, ୱିଲ ୟଙ୍ଗ-୩୩, ରାଚିନ୍ ରବୀନ୍ଦ୍ର-୨୨*, ରବୀନ୍ଦ୍ର ଜାଡେଜା-୧/୨୮, ରବିଚନ୍ଦ୍ରନ ଅଶ୍ୱିନ-୧/୪୬, କୁଲଦୀପ ଯାଦବ-୧/୫୭)।

ଉଇକେଟ ନେବା ପରେ ଉଲ୍ଲସିତ ମ୍ୟାଟ୍ ହେନରୀ।

ଘରୋଇ ମାଟିରେ

୪୬ ବନାମ ନ୍ୟୁଜିଲାଣ୍ଡ, ବେଙ୍ଗାଲୁରୁ, ୨୦୨୪
୭୫ ବନାମ ୱେଷ୍ଟଇଣ୍ଡିଜ୍, ନୂଆଦିଲ୍ଲୀ, ୧୯୮୭
୭୬ ବନାମ ଦକ୍ଷିଣ ଆଫ୍ରିକା, ଅହମଦାବାଦ, ୨୦୦୮
୮୩ ବନାମ ନ୍ୟୁଜିଲାଣ୍ଡ, ମୋହାଲି, ୧୯୯୯
୮୮ ବନାମ ନ୍ୟୁଜିଲାଣ୍ଡ, ମୁମ୍ବାଇ, ୧୯୬୫

ବିଦେଶରେ

୩୬ ବନାମ ଅଷ୍ଟ୍ରେଲିଆ, ଆଡିଲେଡ୍, ୨୦୨୦
୪୨ ବନାମ ଇଂଲଣ୍ଡ, ଲର୍ଡ୍ସ, ୧୯୭୪
୫୮ ବନାମ ଅଷ୍ଟ୍ରେଲିଆ, ବ୍ରିସ୍‌ବେନ୍, ୧୯୪୭
୫୮ ବନାମ ଇଂଲଣ୍ଡ, ମାଞ୍ଚେଷ୍ଟର, ୧୯୭୪
୬୬ ବନାମ ଦକ୍ଷିଣ ଆଫ୍ରିକା, ଡର୍ବାନ, ୧୯୯୬

ଆଜିଠୁ ଓଡ଼ିଶା ବନାମ ଜମ୍ମୁ-କଶ୍ମୀର

ଭୁବନେଶ୍ୱର, ୧୭।୧୦ (ତପନ ସ୍ୱାଇଁ)

ଚଳିତ ରଣଜୀ ଟ୍ରଫି କ୍ରିକେଟ ସିଜନରେ ଓଡ଼ିଶା ଏହାର ଦ୍ୱିତୀୟ ମ୍ୟାଚ ଶୁକ୍ରବାରଠାରୁ ଜମ୍ମୁ-କଶ୍ମୀର ବିପକ୍ଷରେ ଖେଳିବ। କଟକର ବାରବାଟୀ ଷ୍ଟାଡିୟମରେ ଏହି ମ୍ୟାଚ ଅନୁଷ୍ଠିତ ହେବ। ଏଥିପାଇଁ ଦୁଇ ଦଳର ଖେଳାଳି ବାରବାଟୀରେ ଗୁରୁବାର ଜୋରଦାର ଅଭ୍ୟାସ କରିଛନ୍ତି। ଅଗରତାଲାରେ ଗତ ୧୧ରୁ ୧୪ ପର୍ଯ୍ୟନ୍ତ ଅନୁଷ୍ଠିତ ଓଡ଼ିଶା-ତ୍ରିପୁରା ମ୍ୟାଚ ବର୍ଷାରେ ଧୋଇ ଯାଇଥିଲା। ଫଳରେ ପ୍ରଥମ ମ୍ୟାଚରୁ ଓଡ଼ିଶା ମାତ୍ର ୧ ପଏଣ୍ଟ ପାଇଛି। ତେଣୁ ଆଗାମୀ ମ୍ୟାଚ ଘରୋଇ ଦଳ ପାଇଁ ଅତ୍ୟନ୍ତ ଗୁରୁତ୍ୱପୂର୍ଣ୍ଣ ହୋଇପଡ଼ିଛି। ଘରୋଇ ପରିବେଶରେ ଖେଳିବାକୁ ଯାଉଥିବାରୁ

ରଣ୍‌ଜୀ ଟ୍ରଫି

ଗୋବିନ୍ଦ ପୋଦ୍ଦାରଙ୍କ ନେତୃତ୍ୱାଧୀନ ଓଡ଼ିଶା ଏହି ମ୍ୟାଚରେ ଭଲ ପ୍ରଦର୍ଶନ କରିବାନେଇ ଆଶା ରହିଛି। ଅନ୍ୟପକ୍ଷରେ ଜମ୍ମୁ-କଶ୍ମୀର ଓ ମହାରାଷ୍ଟ୍ର ମଧ୍ୟରେ ଶ୍ରୀନଗରରେ ଅନୁଷ୍ଠିତ ଏଲିଟ ଗ୍ରୁପ୍ 'ଏ'ର ଅନ୍ୟ ଏକ ମ୍ୟାଚ ଡ୍ର'ରେ ଶେଷ ହୋଇଥିଲା। ତେବେ ପ୍ରଥମ ଇନିଂସ ଅଗ୍ରଣୀ ଭିତ୍ତିରେ ଜମ୍ମୁ-କଶ୍ମୀର ୩ ପଏଣ୍ଟ ପାଇ ଅଭିଯାନ ଆରମ୍ଭ କରିଛି। ଶୁଭମ୍ ଖଜୁରିଆ (୨୫୫ ରନ)ଙ୍କ ଦ୍ୱିଶତକ ଓ ଶିବାଂଶ ଶର୍ମା(୧୦୬)ଙ୍କ ଅପରାଜିତ ଶତକ ସହାୟତାରେ ଜମ୍ମୁ-କଶ୍ମୀର ୫୧୯/୭ରେ ଏହାର ପ୍ରଥମ ଇନିଂସ ଘୋଷଣା କରିଥିଲା। ଜବାବରେ ମହାରାଷ୍ଟ୍ର ପ୍ରଥମ ଇନିଂସରେ ୪୨୮ ରନ କରିବାକୁ ସକ୍ଷମ ହୋଇଥିଲା। ଜମ୍ମୁ-କଶ୍ମୀର ଦ୍ରୁତ ବୋଲର ଆକ୍ୱିବ ନବି ୧୦୦ ରନ ବିନିମୟରେ ୫ ଉଇକେଟ ସଫଳତା ପାଇଥିଲେ। ତେଣୁ ନିଜର ପ୍ରଥମ ମ୍ୟାଚରେ ଜମ୍ମୁ-କଶ୍ମୀର ଦଳ ଉଭୟ ବ୍ୟାଟିଂ ଓ ବୋଲିଂରେ ଆକର୍ଷଣୀୟ ପ୍ରଦର୍ଶନ କରିଥିବା ପ୍ରମାଣିତ ହୋଇଛି। ଏହାକୁ ଲକ୍ଷ୍ୟରେ ରଖି ଓଡ଼ିଶା ବ୍ୟାଟର ଓ ବୋଲରଙ୍କୁ ନିଜକୁ ପ୍ରସ୍ତୁତ କରିବାକୁ ହେବ।

ନିକଟ ଅତୀତରେ ଜମ୍ମୁ-କଶ୍ମୀର ବିପକ୍ଷରେ ଓଡ଼ିଶାର ରେକର୍ଡ ଭଲନାହିଁ। ଗତ ସିଜନ ଶେଷଭାଗରେ ଅର୍ଥାତ୍ ଚଳିତ ବର୍ଷ ପ୍ରାରମ୍ଭରେ ଜାନୁଆରୀ ୧୯ରୁ ୨୨ ପର୍ଯ୍ୟନ୍ତ ଉଭୟ ଦଳ କଟକର ଡ୍ରିମ୍ସ ଗ୍ରାଉଣ୍ଡରେ ପରସ୍ପରର ସମ୍ମୁଖୀନ ହୋଇଥିଲେ। ଏଥିରେ ଓଡ଼ିଶାକୁ ଜମ୍ମୁ-କଶ୍ମୀର ଦଳ ୨ ଉଇକେଟରେ ପରାସ୍ତ କରିଥିଲା। ପ୍ରଥମ ଇନିଂସରେ ଓଡ଼ିଶାର ୧୩୦ ରନ ଜବାବରେ ଜମ୍ମୁ-କଶ୍ମୀର ୧୮୦ ରନ କରିଥିଲା। ଦ୍ୱିତୀୟ ଇନିଂସରେ ସନ୍ଦୀପ ପଟ୍ଟନାୟକଙ୍କ ଶତକ ସତ୍ତ୍ୱେ ଓଡ଼ିଶା ୧୯୮ ରନରେ ସୀମିତ ରହିଥିଲା। ୧୪୯ ରନର ବିଜୟ ଲକ୍ଷ୍ୟକୁ ବିପକ୍ଷ ଦଳ ୪୩.୪ ଓଭରରେ ୮ ଉଇକେଟ ହରାଇ ହାସଲ କରି ନେଇଥିଲା। ଏହି ମ୍ୟାଚରେ ଦ୍ରୁତ ବୋଲର ରାଜେଶ ମହାନ୍ତି ଉଭୟ ଇନିଂସରେ ୫ ଉଇକେଟ ସଫଳତା ପାଇଥିଲେ ମଧ୍ୟ ବ୍ୟାଟିଂ ବିଫଳତା ପାଇଁ ଓଡ଼ିଶା ପରାଜୟ ସ୍ୱାଦ ଚାଖିଥିଲା। ଓଡ଼ିଶା ଦଳ: ଗୋବିନ୍ଦ ପୋଦ୍ଦାର (ଅଧିନାୟକ), ଶାନ୍ତନୁ ମିଶ୍ର, ଅନୁରାଗ ଷଡ଼ଙ୍ଗୀ, ସନ୍ଦୀପ ପଟ୍ଟନାୟକ, ବିପ୍ଳବ ସାମନ୍ତରାୟ, କାର୍ତ୍ତିକ ବିଶ୍ୱାଳ, ସ୍ୱସ୍ତିକ ସାମଲ, ରାଜେଶ ଧୂପର (ଉଇକେଟ କିପର), ଆଶୀର୍ବାଦ ସ୍ୱାଇଁ (ଉଇକେଟ କିପର), ଅନିଲ ପରିଡ଼ା, ସୂର୍ଯ୍ୟକାନ୍ତ ପ୍ରଧାନ, ସୁନୀଲ କୁମାର ରାଉଳ, ରାଜେଶ ମହାନ୍ତି, ଦେବବ୍ରତ ପ୍ରଧାନ, ତାରିଣୀ ସ', ହର୍ଷିତ ରାଠୋଡ, ସୁମିତ ଶର୍ମା। ଜମ୍ମୁ-କଶ୍ମୀର ଦଳ: ପାରସ ଡୋଗ୍ରା (ଅଧିନାୟକ), ଶୁଭମ୍ ଖଜୁରିଆ (ଉପ-ଅଧିନାୟକ), ଅବଦୁଲ ସମଦ, ଅଭିନବ ପୁରୀ, ଆବିଦ ମୁସ୍ତାକ, ଆକ୍ୱିବ ନବି, ଅହମଦ ବନ୍ଦେ, ଶୁଭମ୍ ପୁନ୍ଦିର, ରସିଖ ସଲାମ, ରୋହିତ ଶର୍ମା, ସାହିଲ ଲୋତ୍ରା, ଶିବାଂଶ ଶର୍ମା, ଉପ୍ରାନ ମଲିକ, ଭିଭ୍ରାନ୍ତ ଶର୍ମା, ଯୁଦ୍ଧବୀର ସିଂ।

ଶ୍ରେୟଂଶ ଚାମ୍ପିୟନ, ରବୀନ୍ଦ୍ର ରନରଅପ୍

ଭୁବନେଶ୍ୱର, ୧୭।୧୦ (ତପନ ସ୍ୱାଇଁ)

ଅନ୍ତର୍ଜାତୀୟ ଫିଡେ ରେଟେଡ ଚେସ୍

ଆଇଆଇଜି ସ୍ପୋର୍ଟ୍ସ ଏକାଡେମୀ ଓ ଅଲ୍ ଓଡ଼ିଶା ଚେସ୍ ଆସୋସିଏଶନ ଆନୁକୂଲ୍ୟରେ ଖୋର୍ଦ୍ଧା ବରୁଣେଇସ୍ଥିତ କେଟି ଗ୍ଲୋବାଲ ସ୍କୁଲ ପରିସରରେ ଅନୁଷ୍ଠିତ ଅନ୍ତର୍ଜାତୀୟ ଫିଡେ ରେଟେଡ ଚେସ୍ ଟୁର୍ନାମେଣ୍ଟ ଗୁରୁବାର ଶେଷ ହୋଇଛି। ଏଥିରେ କଟକର ୩ ପ୍ରତିଯୋଗୀ ଶ୍ରେୟଂଶ ଶୁଭମ୍ ପଟ୍ଟନାୟକ ଚାମ୍ପିୟନ, ରବୀନ୍ଦ୍ର କୁମାର ଓଝା ରନରଅପ୍ ଏବଂ ହର୍ଷିତ ରଞ୍ଜନ ସାହୁ ତୃତୀୟ ସ୍ଥାନ ଅଧିକାର କରିଛନ୍ତି। ତନ୍ମୟ ତଲିନ ବେହେରା, ତପନ ବଡ଼ମୁଣ୍ଡି, ଶ୍ରୀହନ ସବତ, ସାତ୍ତ୍ୱିକ ସ୍ୱାଇଁ, ଦେବୀ ପ୍ରସାଦ ବିଶ୍ୱାଳ, ସଙ୍କେତ ସାଗର ଦାସ ଓ ନରେନ୍ଦ୍ର ବେହେରା, ରଙ୍ଗୀତ ମଜୁମଦାର, ଗତିକୃଷ୍ଣ ଭୂୟାଁ, ସାଇ ଶକ୍ତି ପଣ୍ଡା, ପ୍ରତ୍ୟୁଷ ନାୟକ ଓ ସ୍ନେହଯୁକ୍ତ ବେହେରା ଟପ୍-୧୫ ଫିନିଶ୍ କରିଛନ୍ତି। ଶୀର୍ଷ ୧୫ ଖେଳାଳିଙ୍କ ବ୍ୟତୀତ ବିଭିନ୍ନ ରେଟିଂ, ଭେଟେରାନ ଓ ମହିଳା ବିଭାଗର ଶ୍ରେଷ୍ଠ ଖେଳାଳିମାନଙ୍କୁ ପୁରସ୍କୃତ କରାଯାଇଥିଲା। ଇନ୍‌କମ୍ ଟ୍ୟାକ୍ସ ଅଫିସର ତଥା ଅଲ୍ ଇଣ୍ଡିଆ ଚେସ୍ ଫେଡେରେଶନ (ଏଆଇସିଏଫ୍) ଇଭେଣ୍ଟ କମିଟି ସଦସ୍ୟ ରଞ୍ଜନ ମହାନ୍ତି ମୁଖ୍ୟ ଅତିଥି, ଅଲ୍ ଓଡ଼ିଶା ଚେସ୍ ଆସୋସିଏଶନ ସଭାପତି ଜି.ସି. ମହାପାତ୍ର, ପ୍ରତିଷ୍ଠିତ କୋଚ୍ ସତ୍ୟରଞ୍ଜନ ପଟ୍ଟନାୟକ, କ୍ୟାବିନେଟ ମନ୍ତ୍ରୀ କୃଷ୍ଣଚନ୍ଦ୍ର ପାତ୍ରଙ୍କର ବ୍ୟକ୍ତିଗତ ସଚିବ ଜୀବନ ଜ୍ୟୋତି ଗଡ଼ନାୟକ, କେଟି ଗ୍ଲୋବାଲ ସ୍କୁଲ ଡାଇରେକ୍ଟର ପ୍ରିନ୍ସିପାଲ ଦୀପ୍ ଖାରେ ପ୍ରମୁଖ ସମ୍ମାନିତ ଅତିଥିଭାବେ ଯୋଗଦେଇ ପୁରସ୍କାର ପ୍ରଦାନ କରିଥିଲେ। ଦୁଇ ଅନ୍ତର୍ଜାତୀୟ ଆର୍ବିଟର ଜ୍ୟୋତି ଶଙ୍କର ନନ୍ଦ ମୁଖ୍ୟ ଆର୍ବିଟର ଏବଂ ତପନ କୁମାର ମହାନ୍ତି ସହକାରୀ ଆର୍ବିଟର ଦାୟିତ୍ୱ ନିର୍ବାହ କରିଥିଲେ। ଟୁର୍ନାମେଣ୍ଟରେ ୧୫ ରାଜ୍ୟରୁ ୨୮୭ ପ୍ରତିଯୋଗୀ ଅଂଶଗ୍ରହଣ କରିଥିଲେ।

ଅତିଥିଙ୍କ ଗହଣରେ କୃତୀ ପ୍ରତିଯୋଗୀ।

ଗୁରପ୍ରୀତ ଜିତିଲେ ଏସିଓ ୱାର୍ଲ୍ଡ ସିନିୟର ଚେସ୍ ଚାମ୍ପିୟନଶିପ୍

ନୂଆଦିଲ୍ଲୀ, ୧୭।୧୦ (ପି.ଟି.)

ଭାରତର ଫିଡେ ମାଷ୍ଟର ଗୁରପ୍ରୀତ ପାଲ୍ ସିଂ ଗ୍ରୀସ୍‌ର କ୍ରେଟ୍‌ଠାରେ ଅନୁଷ୍ଠିତ ଏସିଓ ୱାର୍ଲ୍ଡ ଚେସ୍ ଚାମ୍ପିୟନଶିପ୍‌ରେ ସ୍ୱର୍ଣ୍ଣ ପଦକ ପାଇଛନ୍ତି। ଚାମ୍ପିୟନଶିପ୍‌ରେ ୨୯ଟି ଦେଶର ପ୍ରତିଯୋଗୀ ଭାଗ ନେଇଥିଲେ। ଗୁରପ୍ରୀତ ୯ ରାଉଣ୍ଡ ବିଶିଷ୍ଟ ଟୁର୍ନାମେଣ୍ଟରେ ସମ୍ଭାବ୍ୟ ୯ ପଏଣ୍ଟରୁ ୭ ପଏଣ୍ଟ ସ୍କୋର କରି ପ୍ରଥମ ସ୍ଥାନ ଅଧିକାର କରିଥିଲେ। ଭାରତୀୟ ରେଲୱେରେ କାର୍ଯ୍ୟରତ ଗୁରପ୍ରୀତ୍ ଜର୍ମାନୀର ରାଲଫ ଇନେରବାର୍‌ଙ୍କ ବିପକ୍ଷରେ ତାଙ୍କ ଗେମ୍ ଖେଳି ଡ୍ର ରଖିଥିଲେ। ଟୁର୍ନାମେଣ୍ଟରେ ସେ ୫ଟି ଗେମ୍‌ରେ ୦ବିଜୟ ଲାଭ କରିଥିବା ବେଳେ ୪ଟି ଡ୍ର ରଖିଥିଲେ। ସୂଚନାଯୋଗ୍ୟ, ଗୁରପ୍ରୀତ ପୂର୍ବତନ ୧୦ ବର୍ଷରୁ କମ୍ ବିଶ୍ୱ ଚାମ୍ପିୟନ ତଥା ଗ୍ରାଣ୍ଡମାଷ୍ଟର ସହଜ ଗ୍ରୋଭରଙ୍କଠାରୁ କୋଚିଂ ନେଉଛନ୍ତି।

ନ୍ୟୁଜିଲାଣ୍ଡ ସିରିଜ୍ ପାଇଁ ହରମନ୍‌ପ୍ରୀତ୍ ଅଧିନାୟିକା

ନୂଆଦିଲ୍ଲୀ,୧୭।୧୦(ପି.ଟି.)

ନ୍ୟୁଜିଲାଣ୍ଡ ବିପକ୍ଷ ମହିଳା ଦିନିକିଆ ସିରିଜ୍ ପାଇଁ ଅଧିନାୟିକା ଦାୟିତ୍ୱ ବଜାୟ ରଖିଛନ୍ତି ହରମନପ୍ରୀତ୍ କୌର। ଟି୨୦ ବିଶ୍ୱକପରେ ଭାରତ ପ୍ରଥମ ରାଉଣ୍ଡରୁ ବିଦା ହେବା ପରେ ହରମନ୍‌ପ୍ରୀତ୍ ଅଧିନାୟିକା ପଦରୁ ଓହରିବା ନେଇ ଆଶା କରାଯାଉଥିଲା। ତେବେ ଆଗାମୀ ସିରିଜ୍ ପାଇଁ ବିସିସିଆଇ ତାଙ୍କୁ ଦାୟିତ୍ୱ ଦେଇଛି। ଏହା ସହିତ ଭାରତରେ ଖେଳା ଯିବାକୁ ଥିବା ଆଗାମୀ ଦିନିକିଆ ବିଶ୍ୱକପ ପାଇଁ ମଧ୍ୟ ଭାରତୟ ଦଳ ପ୍ରସ୍ତୁତି ଆରମ୍ଭ କରିଛି। ଅକ୍ଟୋବର ୨୪ ତାରିଖରୁ ଏହି ସିରିଜ୍ ଆରମ୍ଭ ହେବ। ଅନ୍ୟପକ୍ଷରେ ଉଇକେଟ କିପର ବ୍ୟାଟର ରିଚା ଘୋଷ ଏହି ସିରିଜରୁ ବାଦ ପଡିଛନ୍ତି। ୨୧ ବର୍ଷୀୟା ରିଚା ନିଜର ଦ୍ୱାଦଶ ଶ୍ରେଣୀ ପରୀକ୍ଷା ଦେବା ପାଇଁ ରିଚାଙ୍କୁ ବିଶ୍ରାମ ଦିଆଯାଇଥିବା ବିସିସିଆଇ ପକ୍ଷରୁ ସ୍ପଷ୍ଟ କରାଯାଇଛି।

ଆହତ ଥିବା କାରଣରୁ ଲେଗ୍ ସ୍ପିନର ଆଶା ଶୋଭନା ବାଦ ପଡିଥିବା ବେଳେ ଅଲରାଉଣ୍ଡର ପୂଜା ବସ୍ତ୍ରକାରଙ୍କୁ ବିଶ୍ରାମ ଦିଆଯାଇଛି। ତେଜଲ ହସବନିସ୍, ସୟାଲି ସତଗରେ, ପ୍ରିୟା ମିଶ୍ର ଓ ସାଇମା ଠାକୁରଙ୍କୁ ମଧ୍ୟ ଏହି ଦଳରେ ସ୍ଥାନ ମିଳିଛି। ଭାରତୀୟ ଦଳ: ହରମନ୍‌ପ୍ରୀତ୍ କୌର(ଅଧିନାୟିକା), ସ୍ମୃତି ମନ୍ଧାନା(ଉପ ଅଧିନାୟିକା), ଶେଫାଳି ବର୍ମା, ଡି ହେମଲତା, ଦୀପ୍ତି ଶର୍ମା, ଜେମିମା ରୋଡ୍ରିଗୁଏଜ, ୟସ୍ତିକା ଭାଟିଆ, ଉମା ଚେତ୍ରୀ, ସୟାଲି ସତଗରେ, ଅରୁନ୍ଧତୀ ରେଡ୍ଡୀ, ରେଣୁକା ସିଂ ଠାକୁର, ତେଜଲ ହସବନିସ, ସାଇମା ଠାକୁର, ପ୍ରିୟା ମିଶ୍ର, ରାଧା ୟାଦବ ଓ ଶ୍ରେୟଙ୍କା ପାଟିଲ।

ହରମନପ୍ରୀତ୍ କୌର

ଦକ୍ଷିଣ ଆଫ୍ରିକା ଫାଇନାଲରେ

ଦୁବାଇ,୧୭।୧୦(ପି.ଟି.)

ମହିଳା ଟି୨୦ ବିଶ୍ୱକପ

ଅଷ୍ଟ୍ରେଲିଆକୁ ୮ ଉଇକେଟରେ ହରାଇ ମହିଳା ଟି୨୦ ବିଶ୍ୱକପର ଫାଇନାଲରେ ପ୍ରବେଶ କରିଛି ଦକ୍ଷିଣ ଆଫ୍ରିକା। ଟସ୍ ହାରି ପ୍ରଥମେ ବ୍ୟାଟିଂ କରିଥିବା ଅଷ୍ଟ୍ରେଲିଆ ୨୦ ଓଭରରେ ୫ ଉଇକେଟ ହରାଇ ୧୩୪ ରନ୍ କରିଥିଲା। ଜବାବରେ ଦକ୍ଷିଣ ଆଫ୍ରିକା ୧୭.୨ ଓଭରରେ ୨ ଉଇକେଟ ହରାଇ ୧୩୫ ରନ୍ କରିଥିଲା। ବିଗତ ସଂସ୍କରଣର ରନର ଅପ୍ ଦକ୍ଷିଣ ଆଫ୍ରିକା ଏହି ବିଜୟ ସହ ଗତ ସଂସ୍କରଣ ଫାଇନାଲ ପରାଜୟର ପ୍ରତିଶୋଧ ନେଇଛି। ପ୍ରଥମେ ଦୁଇ ଅଭିଜ୍ଞ ବୋଲର ମାରିଜେନ୍ କାପ୍ ଓ ଆୟୋବୋଙ୍ଗା ଖାଖା ମାପଚୁପ ବୋଲିଂ କରି ଅଷ୍ଟ୍ରେଲିଆକୁ ୧୩୪ ରନ୍‌ରେ ସୀମିତ ରଖିଥିଲେ। ପରେ ଆନେକେ ବୋଶ୍ଟଙ୍କ ଧୂଆଁଧାର ୭୪* ରନ୍ ବଳରେ ଦକ୍ଷିଣ ଆଫ୍ରିକା ବିଜୟୀ ହୋଇଥିଲା। ୧୮ ରନ୍‌ରେ ୨ ଉଇକେଟର ପତନ ପରେ ଡିଫେଣ୍ଡିଂ ଚାମ୍ପିୟନ ଅଷ୍ଟ୍ରେଲିଆ ପକ୍ଷରୁ ବେଥ୍ ମୁନି(୪୪) ଓ ଅଧିନାୟିକା ଟାଲିଆ ମ୍ୟାକ୍‌ଗ୍ରା(୨୭) ଚତୁର୍ଥ ଉଇକେଟରେ ୫୦ ରନ୍ ଯୋଡିଥିଲେ। ଟପ୍ ସ୍କୋରର ରହିଥିବ ବେଥ୍ ମୁନୀ ୪୨ ବଲ୍ ଖେଳି ୨ ଚୌକା ସହାୟତାରେ ୪୪ ରନ୍ କରିଥିଲେ। ଶେଷ ଭାଗରେ ଏଲିସ୍ ପେରୀ ୩୧ ଓ ଫିବ୍ ଲିଚଫିଲ୍ଡ ୧୬ ରନ୍ କରିଥିଲେ। ଦକ୍ଷିଣ ଆଫ୍ରିକା ପକ୍ଷରୁ ଆୟୋବୋଙ୍ଗା ଖାଖା ୨, ମାରିଜେନ୍ କାପ ଓ ନୋନକୁଲୁଲେକୋ ମାଲବା ଗୋଟିଏ ଲେଖାଏ ଉଇକେଟ ନେଇଥିଲେ।

ଜବାବରେ ଦକ୍ଷିଣ ଆଫ୍ରିକା ପକ୍ଷରୁ ଲୌରା ଓଲ୍ୱାର୍ଡ୍ଟ(୪୨) ଓ ତାଜମିନ୍ ବ୍ରିଟ୍ସ(୧୫) ସତର୍କତାର ସହ ଇନିଂସ ଆରମ୍ଭ କରିଥିଲେ। ଦଳୀୟ ସ୍କୋର ୨୫ରେ ବ୍ରିଟ୍ସଙ୍କୁ ଆଉଟ କରିଥିଲେ ଆନାବେଲ ସଦରଲାଣ୍ଡ। ତେବେ ପରବର୍ତ୍ତୀ ବ୍ୟାଟର ଆନେକେ ବୋଶ୍ଟ କାଉଣ୍ଟର ଆଟାକ କରି ୪୮ ବଲ୍‌ରୁ ୮ ଚୌକା ଓ ୧ ଛକା ମାରିଥିଲେ। ଉଭୟ ଖେଳାଳି ୯୬ ରନ୍ ଯୋଡିଥିଲେ। ଆନେକେ ବୋଶ୍ଟଙ୍କୁ ପ୍ଲେୟର ଅଫ୍ ଦ ମ୍ୟାଚ୍ ଘୋଷଣା କରାଯାଇଥିଲା।

ସଂକ୍ଷିପ୍ତ ସ୍କୋର

ଅଷ୍ଟ୍ରେଲିଆ ୨୦ ଓଭରରେ ୧୩୪/୫ (ବେଥ୍