ଧରିତ୍ରୀ
DHARITRI

ଭୁବନେଶ୍ୱର, ରବିବାର, ଅକ୍ଟୋବର ୨୭/୨୦୨୪ (୧୬ ପୃଷ୍ଠା+ଛୁଟିଦିନ) Bhubaneswar, Sunday, October 27/2024 Page 16 ₹ 7.00 | BERHAMPUR

୫୦ଶ ଭାଗ ୩୩୨ ସଂଖ୍ୟା www.orissakhabar.com/www.dharitri.com | Printed at Bhubaneswar, Sambalpur, Rayagada & Angul VOLUME 50 ISSUE 332 ମୂଲ୍ୟ ₹୭/-

ନଭେମ୍ବର ୨୨ରେ 'ନାମ୍'

ଅଭିନେତା ଅଜୟ ଦେବଗନଙ୍କ ଚଳଚ୍ଚିତ୍ର 'ନାମ' ଆସନ୍ତା ନଭେମ୍ବର ୨୨ରେ ରିଲିଜ ହେବ ବୋଲି ଫିଲ୍ମ ନିର୍ମାତାଙ୍କ ପକ୍ଷରୁ ସୂଚନା ଦିଆଯାଇଛି।

୦୨ ୧୨

ମୋନିକା ବାତ୍ରା କ୍ୱାର୍ଟରଫାଇନାଲରେ

ଭାରତର ଷ୍ଟାର ଟେବୁଲ ଟେନିସ ଖେଳାଳି ମୋନିକା ବାତ୍ରା ଫ୍ରାନ୍ସର ଓ୍ୱାର୍ଲ୍ଡ ଟେବୁଲ ଟେନିସ ଚାମ୍ପିୟନଶିପ୍‌ର କ୍ୱାର୍ଟରଫାଇନାଲରେ ପ୍ରବେଶ କରିଛନ୍ତି।

ବନ୍ୟା ସ୍ଥିତି: ୧୦ ଗାଁ ବିଚ୍ଛିନ୍ନ

ସାମୁଦ୍ରିକ ଝଡ଼ 'ଦାନା' ପ୍ରଭାବରେ ଉପକୂଳବର୍ତ୍ତୀ ଜିଲାଗୁଡ଼ିକରେ ବର୍ଷା ଲାଗିରହିଛି। ଏଥିଯୋଗୁ ବାଲେଶ୍ୱର ଜିଲାରେ ବନ୍ୟା ସ୍ଥିତି ସୃଷ୍ଟି ହୋଇ ନୀଳଗିରିରେ ଏକ ଅସ୍ଥାୟୀ ପୋଲ ଭାଙ୍ଗିଯିବାରୁ ୧୦ଟି ଗାଁ ବାହ୍ୟଜଗତରୁ ବିଚ୍ଛିନ୍ନ ହୋଇଯାଇଛି। ସେହିପରି ଭଦ୍ରକ, ଯାଜପୁର, କେନ୍ଦ୍ରାପଡ଼ା ଓ ମୟୂରଭଞ୍ଜ ଜିଲାର କେତେକ ସ୍ଥାନରେ ମଧ୍ୟ ବନ୍ୟା ସ୍ଥିତି ଉପୁଜିଛି। କଟକ, ଭୁବନେଶ୍ୱର ସମେତ କିଛି ସହରରେ ଶନିବାର ଦିନ ତମାମ ବର୍ଷା ଓ କୋହଲା ପାଗ ଲାଗିରହିଛି। ସହରାଞ୍ଚଳରେ ବର୍ଷାଜଳ ଜମିରହିବା ଯୋଗୁ ଯାତାୟାତ ବାଧାପ୍ରାପ୍ତ ହୋଇଛି। ବାତ୍ୟା ପରବର୍ତ୍ତୀ ସ୍ଥିତିର ମୁକାବିଲା ପାଇଁ ରାଜ୍ୟ ସରକାର ବିଭିନ୍ନ ବିଭାଗ ଜରିଆରେ ପଦକ୍ଷେପ ନେଉଛନ୍ତି।

କାଂଶବାଂଶ ନଦୀର ବନ୍ୟାଜଳ ସିମୁଳିଆ ବ୍ଲକ ବାଉରୀପଦା ଅଞ୍ଚଳରେ ମାଡ଼ିଯାଇଥିବାରୁ ଲୋକେ ପାଣି ଭିତରେ ପଶି ଯାତାୟାତ କରୁଛନ୍ତି।

ବାଲେଶ୍ୱର(ବାଞ୍ଛାନିଧି ଦେ)/ ନୀଳଗିରି(ପ୍ରଶାନ୍ତ ବିଶ୍ୱାଳ), ୨୬।୧୦

ବାତ୍ୟା 'ଦାନା' ପ୍ରଭାବରେ ଦୁଇଦିନ ଧରି ଲଗାଣ ବର୍ଷା ଯୋଗୁ ସୃଷ୍ଟି ହୋଇଛି ବନ୍ୟା ପରିସ୍ଥିତି। ଉପରମୁଣ୍ଡରେ ହୋଇଥିବା ପ୍ରବଳ ବର୍ଷା ଫଳରେ ବାଲେଶ୍ୱର ଜିଲାରେ ପ୍ରବାହିତ ବୁଢ଼ାବଳଙ୍ଗ ଓ ସୋନ ନଦୀର ଜଳସ୍ତର ବୃଦ୍ଧି ପାଇଛି। ରେମୁଣା, ସଦର ଓ ନୀଳଗିରି ବ୍ଲକର ତଳିଆ ଅଞ୍ଚଳରେ ବନ୍ୟାଜଳ ପ୍ରବେଶ କରିଛି। ନୀଳଗିରିଠାରେ ଏକ ଅସ୍ଥାୟୀ ପୋଲ ଭାସିଯିବାରୁ ୧୦ ଗାଁ ବାହ୍ୟଜଗତରୁ ବିଚ୍ଛିନ୍ନ ହୋଇଛି। ରେମୁଣା ଅଞ୍ଚଳର ବନ୍ୟା ପାଣିଘେରରୁ ୧୯ଜଣ ଶ୍ରମିକଙ୍କୁ ଉଦ୍ଧାର କରାଯାଇଛି।

ବୁଢ଼ାବଳଙ୍ଗ ନଦୀର ଗୋବିନ୍ଦପୁର ଚିଡିଂ ପଏଣ୍ଟଠାରେ ସତର୍କ ସଂକେତ ୭.୨୧ ମିଟର ଓ ବିପଦ ସଂକେତ ୮.୧୩ ମିଟର ଥିବା ବେଳେ ଶନିବାର ସନ୍ଧ୍ୟା ୫ଟା ସୁଦ୍ଧା ଜଳସ୍ତର ୭.୮୪ ମିଟରରେ ପ୍ରବାହିତ ହେଉଛି। ଏହାର ପ୍ରଭାବରେ ରେମୁଣା ବ୍ଲକର ହରିପୁର, ଦହପଡ଼ା, କଲ୍ୟାଣପୁର, ଗଣ୍ଡରଦା, ନିଜାମପୁର, ବଢପାଳ, ଭୀମପୁରା, ସଦର ବ୍ଲକର ବଇଞ୍ଚା, ସିଦ୍ଧିଆ, ବୁଆଁଳ ଓ ନଗ୍ରମ ଆଦି ପଞ୍ଚାୟତର ତଳିଆ ଅଞ୍ଚଳ ଜଳମଗ୍ନ ହୋଇଛି। ବିଭିନ୍ନ ସ୍ଥାନରେ ମୁଖ୍ୟରାସ୍ତାରେ ବନ୍ୟାଜଳ ପ୍ରବାହିତ ହେଉଥିବାରୁ ଯାତାୟାତ ବାଧାପ୍ରାପ୍ତ ହୋଇଛି। ସୋନ ନଦୀର ଜଳସ୍ତର ବୃଦ୍ଧି ପାଇବାରୁ ଶୁକ୍ରବାର ରାତିରେ ହଠାତ୍ ୩/୪ ଫୁଟ ଉଚ୍ଚତାରେ ଜଳ ମାଡ଼ିଆସିବାରୁ ନୀଳଗିରି ବ୍ଲକ ବେଗୁନିଆ ପଞ୍ଚାୟତ ସୋନ ନଦୀର ଶାଖା ଯୋଡ଼ ଉପରେ ନୂତନ ଭାବେ ନିର୍ମାଣ ହେଉଥିବା ପୋଲ ନିକଟରେ ଥିବା ଅସ୍ଥାୟୀ ପୋଲ ଭାସିଯାଇଥିଲା। ଫଳରେ ଏହି ପୋଲ ଉପରେ ☞ପୃଷ୍ଠା–୨

ସୋସିଆଲ ମିଡିଆକୁ ନିର୍ଦ୍ଦେଶ: ଧମକପୂର୍ଣ୍ଣ ପୋଷ୍ଟ ହଟାଅ

ନୂଆଦିଲ୍ଲୀ,୨୬।୧୦(ପି.ଟି.)

ଗତ ୧୨ ଦିନ ମଧ୍ୟରେ ଭାରତୀୟ ଏୟାରଲାଇନ୍ସର ୨୭୫ରୁ ଊର୍ଦ୍ଧ୍ୱ ବିମାନକୁ ବୋମା ଧମକର ହୋକ୍ସ କଲ୍ ଆସିବା ପରେ କେନ୍ଦ୍ର ସରକାରଙ୍କ ଆଇଟି ମନ୍ତ୍ରଣାଳୟ ପକ୍ଷରୁ ସୋସିଆଲ ମିଡିଆ ପ୍ଲାଟ୍‌ଫର୍ମଗୁଡ଼ିକ ପାଇଁ ଶନିବାର ଆଡ୍‌ଭାଇଜରି ଜାରି କରାଯାଇଛି। ଧମକପୂର୍ଣ୍ଣ ବାର୍ତ୍ତାଗୁଡ଼ିକ ସୋସିଆଲ ମିଡିଆ ଆପ୍ ଜରିଆରେ ଆସୁଥିବାରୁ ଏଥିପାଇଁ ଉକ୍ତ ପ୍ଲାଟ୍‌ଫର୍ମଗୁଡ଼ିକ ଉତ୍ତରଦାୟୀ ହେବା ସହ ଆଇଟି ନିୟମାବଳୀରେ ରହିଥିବା ସମୟସୀମା ମଧ୍ୟରେ ଉକ୍ତ ବିଭ୍ରାନ୍ତିକର ସୂଚନାଗୁଡ଼ିକୁ ତୁରନ୍ତ ହଟାଇବା କିମ୍ବା ପ୍ରସାରଣ ଯେପରି ନ ହେବ ସେଥିପାଇଁ ବ୍ୟବସ୍ଥା କରିବାକୁ କୁହାଯାଇଛି। ଏତଦ୍‌ବ୍ୟତୀତ କୌଣସି ୟୁଜର ସୋସିଆଲ ମିଡିଆ ପ୍ଲାଟ୍‌ଫର୍ମ ଜରିଆରେ ଅନ୍ୟମାନଙ୍କୁ ଧମକ ଦେଉଥିଲେ, ଦେଶର ସଂହତି, ସାର୍ବଭୌମତ୍ୱ କିମ୍ବା ସୁରକ୍ଷା ପ୍ରତି ବିପଦ ସୃଷ୍ଟି ଉଦ୍ଦେଶ୍ୟରେ ବାର୍ତ୍ତା ପଠାଉଥିଲେ ଭାରତୀୟ ନାଗରିକ ସୁରକ୍ଷା ସଂହିତା (ବିଏନ୍‌ଏସ୍‌ଏସ୍) ଅନୁଯାୟୀ, ଏ ସମ୍ପର୍କରେ ବାଧ୍ୟତାମୂଳକ ରିପୋର୍ଟ କରିବା ପ୍ଲାଟ୍‌ଫର୍ମଗୁଡ଼ିକର ଦାୟିତ୍ୱ। ସୂଚନା ପ୍ରଯୁକ୍ତି ନିୟମାବଳୀ ଅନୁଯାୟୀ, ସୋସିଆଲ ମିଡିଆ ☞ପୃଷ୍ଠା–୨

KALINGA INSTITUTE OF INDUSTRIAL TECHNOLOGY
Deemed to be University U/S 3 of the UGC Act, 1956

Inaugural Ceremony of
KIIT School of Public Policy
knowledge partner

KIIT SCHOOL OF PUBLIC POLICY

This initiative is in collaboration with the **United Nations System Staff College (UNSSC)**, Turin, Italy and the **Indian Council of World Affairs (ICWA)**, the premier think tank of the Ministry of External Affairs, Government of India. The school is set to become a key hub for public policy education, research, and advocacy in India and beyond.

Indian Council of World Affairs (ICWA) & UNITED NATIONS SYSTEM STAFF COLLEGE

One-year Master's Programme
From 2025-26 Academic Session

Chief Guest
Shri Om Birla
Hon'ble Speaker of Lok Sabha

In the Gracious Presence of

Smt. Surama Padhy
Hon'ble Speaker of Odisha Legislative Assembly

Shri Kanak Vardhan Singh Deo
Hon'ble Deputy Chief Minister of Odisha

Shri Prithiviraj Harichandan
Hon'ble Minister of Law, Works, and Excise, Govt. of Odisha

Smt. Aparajita Sarangi
Hon'ble MP, Lok Sabha Bhubaneswar

Mr. Otto Ramón Sonnenholzner Sper
Former Vice President of Ecuador

Mr. Shombi Sharp
UN Resident Coordinator in India
(virtual mode)

Dr. Jafar Javan
Director, United Nations System Staff College (UNSSC), Turin, Italy

Padma Shri Dr. Chandraprakash Dwivedi
Indian Actor & Film Director

Ms. Nutan Kapoor Mahawar, IFS
Additional Secretary, Indian Council of World Affairs (ICWA) Ministry of External Affairs, GoI.

Mr. Akshay Mathur
Senior Director of Asia Society Policy Institute, New Delhi

27th October 2024 | 5.00 p.m. | KIIT Convention Centre, Campus-6

KIIT (Deemed to be University) has only one permanent campus in Bhubaneswar, Odisha. It has no other campus / off campus anywhere else in the country and globe. Website: www.kiit.ac.in | Email: kiit@kiit.ac.in

ସଂକ୍ଷେପରେ

ଜେଇଇ ପରୀକ୍ଷାରେ ବିଫଳ ହୋଇ ଛାତ୍ରୀଙ୍କ ଆତ୍ମହତ୍ୟା

ନୂଆଦିଲ୍ଲୀ, ୨୬।୧୦

ଇଞ୍ଜିନିୟରିଂ ପାଠ୍ୟକ୍ରମ ପାଇଁ ଯୁଗ୍ମ ପ୍ରବେଶିକା ପରୀକ୍ଷା (ଜେଇଇ)ରେ ବିଫଳ ହେବାରୁ ଦିଲ୍ଲୀର ଓଖଲା ଅଞ୍ଚଳରେ ରହୁଥିବା ଜଣେ ୧୭ ବର୍ଷୀୟା ଛାତ୍ରୀ ଶନିବାର ଆତ୍ମହତ୍ୟା କରିଛନ୍ତି। ଛାତ୍ରୀଙ୍କ ରୁମ୍‌ରୁ ପୋଲିସ ଏକ ସୁଇସାଇଡ୍ ନୋଟ୍ ଜବତ କରିଛି। ଉକ୍ତ ସୁଇସାଇଡ୍ ନୋଟ୍‌ରେ ଛାତ୍ରୀ ଜଣକ ଲେଖିଛନ୍ତି, 'ମା' ବାପା ମତେ କ୍ଷମା କର, ମୁଁ ପାରିଲି ନାହିଁ'। ତାଙ୍କ ପରିବାର ରହୁଥିବା ଆପାର୍ଟମେଣ୍ଟର ୭ ମହଲା ଉପରୁ ଡେଇଁ ଛାତ୍ରୀ ଜଣକ ଆତ୍ମହତ୍ୟା କରିଛନ୍ତି। ଶୁକ୍ରବାର ସେ ତାଙ୍କ ଜେଇଇ ଫଳାଫଳ ଦେଖିଥିବା ପୋଲିସ କହିଛି।

ପାକିସ୍ତାନରେ ଆତ୍ମଘାତୀ ବିସ୍ଫୋରଣ, ୮ ମୃତ

ଇସ୍‌ଲାମାବାଦ, ୨୬।୧୦

ପାକିସ୍ତାନର ଖ୍ୟବର ପଖ୍‌ତୁନ୍‌ଖ୍ୱା ରାଜ୍ୟ ଅନ୍ତର୍ଗତ ଉତ୍ତର ୱାଜିରସ୍ତାନ ଜିଲା ମୀର ଅଲିସ୍ଥିତ ଅସ୍‌ଲାମ ପୋଲିସ ଚେକ୍‌ପୋଷ୍ଟକୁ ଟାର୍ଗେଟ କରି ଏକ ଆତ୍ମଘାତୀ ବିସ୍ଫୋରଣ ରହିଛି, ଯେଉଁଥିରେ ୮ ଜଣଙ୍କର ମୃତ୍ୟୁ ଘଟିଛି। ଆତ୍ମଘାତୀ ଆକ୍ରମଣକାରୀ ଏକ ୩ ଚକିଆ ଗାଡ଼ିରେ ଆସି ଅସ୍‌ଲାମ ଚେକ୍‌ପୋଷ୍ଟରେ ଥିବା ପୋଲିସ ଗାଡ଼ିକୁ ଧକ୍କା ଦେଇଥିଲା, ଫଳରେ ବିସ୍ଫୋରଣ ଘଟିଥିଲା। ମୃତକଙ୍କ ମଧ୍ୟରେ ୪ ଜଣ ପୋଲିସ କର୍ମଚାରୀ, ପାକିସ୍ତାନୀ ସେନାର ୨ ଯବାନ ଏବଂ ୨ ଜଣ ସାଧାରଣ ନାଗରିକ ରହିଛନ୍ତି। ଉକ୍ତ ବିସ୍ଫୋରଣରେ ଅନେକ ସଂଖ୍ୟାରେ ଲୋକ ଆହତ ହୋଇଥିବାବେଳେ ସେମାନଙ୍କୁ ସ୍ଥାନୀୟ ମିରନ ଶାହ ହସ୍ପିଟାଲରେ ଭର୍ତ୍ତି କରାଯାଇଛି।

ଆପାର୍ଟମେଣ୍ଟରେ ନିଆଁ, ୪ ଜଳିଗଲେ

ଗୁରୁଗ୍ରାମ, ୨୬।୧୦

ହରିୟାଣାର ଗୁରୁଗ୍ରାମ ଜିଲାସ୍ଥିତ ସରସ୍ୱତୀ ଏନ୍‌କ୍ଲେଭ ଆପାର୍ଟମେଣ୍ଟର ଏକ ଫ୍ଲାଟ୍‌ରେ ନିଆଁ ଲାଗିଯିବାରୁ ୪ ଯୁବକଙ୍କର ମୃତ୍ୟୁ ଘଟିଛି। ନିଆଁ ଲାଗିବା ସମୟରେ ସମ୍ପୃକ୍ତ ୪ ଯୁବକ ସେମାନଙ୍କ ଫ୍ଲାଟ୍‌ରେ ଶୋଇଥିଲେ। ନିଆଁ ଲାଗିବା ପରେ ଦମକଳ ବାହିନୀ ଘଟଣାସ୍ଥଳରେ ପହଞ୍ଚି ନିଆଁ ଆୟତ୍ତ କରିବା ସହ ଉକ୍ତ ୪ ଯୁବକଙ୍କ ମୃତଦେହକୁ ଜବତ କରିଛି। ଘଟଣାସ୍ଥଳରେ ପୋଲିସର ତଦନ୍ତ ଜାରି ରହିଛି। ସଟ୍‌ସର୍କିଟ ଯୋଗୁ ଅଗ୍ନିକାଣ୍ଡ ଘଟିଥିବା ନେଇ ପ୍ରାଥମିକ ତଦନ୍ତରୁ ଜଣାପଡ଼ିଛି। ସମସ୍ତ ୪ ମୃତକ ବିହାରର ହୋଇଥିବାବେଳେ ସେମାନେ ଉକ୍ତ ଫ୍ଲାଟ୍‌ରେ ଭଡ଼ାରେ ରହୁଥିଲେ। ମୃତକଙ୍କର ବୟସ ୧୭ରୁ ୨୮ ବର୍ଷ ମଧ୍ୟରେ ରହିଛି। ସେମାନେ ଏକ ପୋଷାକ କମ୍ପାନୀରେ ଦରଜି ଭାବେ କାର୍ଯ୍ୟ କରୁଥିଲେ। ଦୁର୍ଘଟଣାକୁ ନେଇ ରାଷ୍ଟ୍ରୀୟ ଜନତା ଦଳ(ଆର୍‌ଜେଡି) ନେତା ତେଜସ୍ୱୀ ଯାଦବ ଶୋକ ପ୍ରକଟ କରିଛନ୍ତି।

ଆମେରିକାରୁ ବେଆଇନ ଭାରତୀୟ ପ୍ରବାସୀ ବିଦା

ୱାଶିଂଟନ, ୨୬।୧୦

ଆମେରିକା ରାଷ୍ଟ୍ରପତି ନିର୍ବାଚନ ଆସନ୍ତା ମାସରେ ହେବାକୁ ଯାଉଥିବାବେଳେ ଏହା ପୂର୍ବରୁ ସେଠାରେ ବେଆଇନ ଭାବେ ପ୍ରବେଶ କରି ରହିଯାଇଥିବା ଭାରତୀୟମାନଙ୍କୁ ବିଦା କରିଦିଆଯାଇଛି। ଗତ ୨୨ ତାରିଖରେ ଚାର୍ଟାର୍ଡ ବିମାନ ଭଡ଼ାକରି ସେମାନଙ୍କୁ ସ୍ୱଦେଶ ପଠାଇ ଦିଆଯାଇଥିବା ଆମେରିକାର ହୋମ୍‌ଲ୍ୟାଣ୍ଡ ସିକ୍ୟୁରିଟି ବିଭାଗ ପକ୍ଷରୁ ଶୁକ୍ରବାର କୁହାଯାଇଛି। ଭାରତ ସରକାରଙ୍କ ସହ ସମନ୍ୱୟ ରଖାଯାଇ ଏଭଳି ପଦକ୍ଷେପ ନିଆଯାଇଥିଲା।

ବୈଧ କାଗଜପତ୍ର ନ ଥାଇ ଆମେରିକାରେ ରହିଥିବା ଭାରତୀୟମାନଙ୍କୁ ତୁରନ୍ତ ବିଦା କରିବାକୁ ହେବ। ଏଠାରେ କୌଣସି ବେଆଇନ କାର୍ଯ୍ୟ ପାଇଁ ସେମାନଙ୍କୁ ସମ୍ପୃକ୍ତ କରା ନ ଯାଉ ବୋଲି ଆମେରିକା ସୁରକ୍ଷା ବିଭାଗର ବରିଷ୍ଠ ଅଧିକାରୀ କ୍ରିଷ୍ଟି ଏ. କାନେଗାଲୋ କହିଛନ୍ତି। ୨୦୨୩-୨୪ ଆର୍ଥିକ ବର୍ଷରେ ହୋମ୍‌ଲ୍ୟାଣ୍ଡ ସିକ୍ୟୁରିଟି ବିଭାଗ ବେଆଇନ ଭାବେ ରହିଥିବା ୧.୬ ଲକ୍ଷ ଲୋକଙ୍କୁ ବହିଷ୍କାର କରିଥିଲା ବା ସ୍ୱଦେଶକୁ ଫେରାଇ ଦେଇଥିଲା। ଭାରତ ସମେତ ୧୪୫ରୁ ଊର୍ଦ୍ଧ୍ୱ ଦେଶକୁ ଏହି ଲୋକମାନଙ୍କୁ ପଠାଇବା ପାଇଁ ୪୯୫ଟି ବିମାନ ବ୍ୟବହାର କରିବାକୁ ପଡ଼ିଥିଲା। ସୂଚନାଯୋଗ୍ୟ, ଆମେରିକା ଜୀବନଶୈଳୀ ଦ୍ୱାରା ପ୍ରଲୋଭିତ ହୋଇ ବହୁସଂଖ୍ୟାରେ ଭାରତୀୟଙ୍କ ସମେତ ବିଭିନ୍ନ ଦେଶର ଲୋକେ ବେଆଇନ ଭାବେ ଉକ୍ତ ଦେଶରେ ଅନୁପ୍ରବେଶ ଉଦ୍ୟମ କରିଥାନ୍ତି। ଗତବର୍ଷ ଅକ୍ଟୋବର ୧ରୁ ଚଳିତବର୍ଷ ସେପ୍ଟେମ୍ବର ୩୦ ମଧ୍ୟରେ ମେକ୍ସିକୋ ଏବଂ କାନାଡା ଦେଇ ଆମେରିକାରେ ବେଆଇନ ପ୍ରବେଶ ଉଦ୍ୟମ ବେଳେ ୨୯ ଲକ୍ଷ ପ୍ରବାସୀ ଧରାପଡ଼ିଛନ୍ତି। ସେମାନଙ୍କ ମଧ୍ୟରୁ ଭାରତୀୟଙ୍କ ସଂଖ୍ୟା ୯୦,୪୧୫ ବୋଲି ଆମେରିକା ସୀମାଶୁଳ୍କ ଏବଂ ସୀମା ସୁରକ୍ଷା ତଥ୍ୟରୁ ଜଣାପଡ଼ିଛି। ଅର୍ଥାତ୍ ପ୍ରତି ଘଣ୍ଟାରେ ୧୦ ଭାରତୀୟ ବେଆଇନ ଭାବେ ଆମେରିକାରେ ପ୍ରବେଶ ଉଦ୍ୟମ କରୁଥିବା କୁହାଯାଇଛି।

କୋଲ୍ଡପ୍ଲେ, ଦିଲ୍‌ଜିତ କନ୍‌ସର୍ଟରେ ଟିକେଟ ବିକ୍ରି ଦୁର୍ନୀତି

ନୂଆଦିଲ୍ଲୀ, ୨୬।୧୦(ପି.ଟି.)

- ମନିଲଣ୍ଡରିଂ ମାମଲା ରୁଜୁ କଲା ଇଡି
- ୫ ରାଜ୍ୟରେ ଚଢ଼ାଉ

ଦିଲ୍‌ଜିତ ଦୋସାଂଝ

ଦୁଇଟି ବହୁ ପ୍ରତ୍ୟାଶିତ ମ୍ୟୁଜିକ୍ କନ୍‌ସର୍ଟ ବ୍ରିଟିଶ୍ ରକ୍‌ବ୍ୟାଣ୍ଡ୍ କୋଲ୍ଡପ୍ଲେ ଏବଂ ପଞ୍ଜାବୀ ସୁପରଷ୍ଟାର ତଥା ଗାୟକ ଦିଲ୍‌ଜିତ ଦୋସାଂଝଙ୍କ 'ଦିଲ୍-ଲୁମିନାଟି' ପାଇଁ ଟିକେଟ ବିକ୍ରିରେ ବ୍ୟାପକ କଳାବଜାର ଅଭିଯୋଗ ହୋଇଥିଲା। ଏହା ଉପରେ ତଦନ୍ତ କରୁଥିବା ପ୍ରବର୍ତ୍ତନ ନିର୍ଦ୍ଦେଶାଳୟ (ଇଡି) ବିଭିନ୍ନ ରାଜ୍ୟରେ ଚଢ଼ାଉ କରିବା ପରେ ଅନିୟମିତତା ହୋଇଥିବା ଜାଣିବାକୁ ପାଇଛି। ସଂଘୀୟ ତଦନ୍ତକାରୀ ସଂସ୍ଥା ମନିଲଣ୍ଡରିଂ ପ୍ରତିକାର ଆଇନ (ପିଏମ୍‌ଏଲ୍‌ଏ)ରେ ମାମଲା ରୁଜୁ କରିବା ପରେ ଦିଲ୍ଲୀ, ମହାରାଷ୍ଟ୍ର, ରାଜସ୍ଥାନ, କର୍ନାଟକ ଏବଂ ପଞ୍ଜାବର ୧୩ଟି ସ୍ଥାନରେ ଚଢ଼ାଉ କରିଥିଲା।

ଦିଲ୍ଲୀର ଜବାହରଲାଲ୍ ନେହେରୁ ଷ୍ଟାଡିୟମରେ ୨୬ ଓ ୨୭ରେ ଦିଲ୍‌ଜିତ୍‌ଙ୍କ କନ୍‌ସର୍ଟ ପ୍ରଦର୍ଶନ କରିବାକୁ ଥିବାବେଳେ ବିବାଦ ଯୋଗୁ ଏହା ହୋଇପାରି ନାହିଁ। ସେହିପରି ଆସନ୍ତାବର୍ଷ ଜାନୁଆରୀରେ ନଭି ମୁମ୍ବାଇରେ କୋଲ୍ଡପ୍ଲେର କନ୍‌ସର୍ଟ କାର୍ଯ୍ୟକ୍ରମ ରହିଥିଲା। ଏଣ୍ଟ୍ରି ପାସ୍‌ଗୁଡ଼ିକ ତୁରନ୍ତ ବିକ୍ରି ହୋଇଯିବା ପରେ ଟିକେଟ କଳାବଜାର କରାଯାଉଥିବାରୁ ସାଧାରଣ ଲୋକେ ଓ ପ୍ରଶଂସକମାନେ ଠକାମିର ଶିକାର ହେଉଥିବା ନେଇ ଅନେକ ରିପୋର୍ଟ ପ୍ରକାଶ ପାଇଥିଲା। ଏହାକୁ ନେଇ ବିଭିନ୍ନ ଥାନାରେ ଏତଲା ଦାଏର ହୋଇଥିବାବେଳେ ଏହାକୁ ଆଧାର କରି ଇଡି ତଦନ୍ତ ଆରମ୍ଭ କରିଥିଲା। ଏତଲା ଅନୁଯାୟୀ କଳାବଜାରୀମାନେ କନ୍‌ସର୍ଟ ଟିକେଟଗୁଡ଼ିକୁ ସଂଗ୍ରହ କରିନେଇ ସେଗୁଡ଼ିକୁ ବହୁ ଉଚ୍ଚ ଦରରେ ବିକ୍ରି କରୁଥିଲେ।

ବାଂଲାଦେଶରେ ହିନ୍ଦୁଙ୍କ ବିଶାଳ ରାଲି

ବାଂଲାଦେଶର ଚିଟ୍ଟାଗଙ୍ଗ୍‌ରେ ହିନ୍ଦୁମାନେ ବିକ୍ଷୋଭ ପ୍ରଦର୍ଶନ କରୁଛନ୍ତି।

ଢାକା, ୨୬।୧୦

ସଂଖ୍ୟାଲଘୁ ଅଧିକାର ଦାବିରେ ବାଂଲାଦେଶ ହିନ୍ଦୁ ସମ୍ପ୍ରଦାୟର ଅନେକ ହଜାର ଲୋକ ଚିଟ୍ଟାଗଙ୍ଗ୍‌ର ଐତିହାସିକ ଲାଲ୍‌ଦିଘି ମଇଦାନରେ ଶୁକ୍ରବାର ବିଶାଳ ରାଲି କରିଛନ୍ତି। ସେମାନଙ୍କର ୮ ଦାବି ପୂରଣ ନ ହେବା ପର୍ଯ୍ୟନ୍ତ ବିକ୍ଷୋଭ ଜାରି ରଖିବେ ବୋଲି କହିଛନ୍ତି। ବାଂଲାଦେଶ ସନାତନ ଜାଗରଣ ମଞ୍ଚ ପକ୍ଷରୁ ଏହି ବିକ୍ଷୋଭର ଆୟୋଜନ କରାଯାଇଥିଲା। ଦାବି ପୂରଣ ନ ହେଲେ ସେମାନେ ଢାକା ଅଭିଯାନରେ ଯିବା ପାଇଁ ଧମକ ଦେଇଛନ୍ତି। ସେମାନଙ୍କ ଦାବି ମଧ୍ୟରେ ରହିଛି ସଂଖ୍ୟାଲଘୁମାନଙ୍କ ପ୍ରତି ହେଉଥିବା ଅତ୍ୟାଚାରରେ ସମ୍ପୃକ୍ତ ଅଭିଯୁକ୍ତମାନଙ୍କ ବିରୋଧରେ ବିଚାର ପ୍ରକ୍ରିୟାକୁ ତ୍ୱରାନ୍ୱିତ କରିବା ନିମନ୍ତେ ଟ୍ରିବ୍ୟୁନାଲ ଗଠନ, କ୍ଷତିଗ୍ରସ୍ତଙ୍କୁ ଉପଯୁକ୍ତ କ୍ଷତିପୂରଣ ଓ ଥଇଥାନ ବ୍ୟବସ୍ଥା, ଅବିଳମ୍ବେ ସଂଖ୍ୟାଲଘୁ ସୁରକ୍ଷା ଆଇନ ଆଣିବା, ସଂଖ୍ୟାଲଘୁ ବ୍ୟାପାର ମନ୍ତ୍ରଣାଳୟ ଗଠନ ହେବା, ପ୍ରତି ଶିକ୍ଷାନୁଷ୍ଠାନରେ ସଂଖ୍ୟାଲଘୁମାନଙ୍କ ପାଇଁ ଉପାସନା ସ୍ଥଳ ନିର୍ମାଣ ଇତ୍ୟାଦି।

ସଂଖ୍ୟାଲଘୁ ଅଧିକାର ଦାବି

ଏଲ୍‌ଏସି ସଫଳତାର ଶ୍ରେୟ ସେନା, କୂଟନୀତିଜ୍ଞଙ୍କୁ ଦେଲେ ଜୟଶଙ୍କର

ପୁଣେ, ୨୬।୧୦

ଦୀର୍ଘ ୪ ବର୍ଷରୁ ଊର୍ଦ୍ଧ୍ୱ ସମୟ ଧରି ପୂର୍ବ ଲଦାଖ ଅନ୍ତର୍ଗତ ଏଲ୍‌ଏସିରେ ଲାଗି ରହିଥିବା ଅଚଳାବସ୍ଥା ଦୂର ପାଇଁ ଉଭୟ ଭାରତ ଓ ଚାଇନା ମଧ୍ୟରେ ବୁଝାମଣା ହେବା ସହ ଆସନ୍ତା ୨୯ ତାରିଖ ସୁଦ୍ଧା ଡେପ୍‌ସାଙ୍ଗ ଏବଂ ଡେମ୍‌ଚୋକ୍‌ରୁ ସେନା ପ୍ରତ୍ୟାହାର ଶେଷ କରିବାକୁ ନିଷ୍ପତ୍ତି ହୋଇଥିଲା। ତଦନୁଯାୟୀ ସେନା ପ୍ରତ୍ୟାହାର କାର୍ଯ୍ୟ ଜାରି ରହିଥିବାବେଳେ ୩୦-୩୧ରୁ ପାଟ୍ରୋଲିଂ ଆରମ୍ଭ ହେବାକୁ ଯାଉଛି। ପ୍ରକୃତ ନିୟନ୍ତ୍ରଣ ରେଖା (ଏଲ୍‌ଏସି)ରେ ଏହି ସଫଳତା ପାଇଁ ବହିର୍ବ୍ୟାପାର ମନ୍ତ୍ରୀ ଏସ୍. ଜୟଶଙ୍କର ଶନିବାର ଭାରତୀୟ ସେନା ଓ କୂଟନୀତିଜ୍ଞମାନଙ୍କୁ ଶ୍ରେୟ ଦେଇଛନ୍ତି। ପୁଣେରେ ଛାତ୍ରୀଛାତ୍ରମାନଙ୍କ ସହ କଥା ହେଲା ବେଳେ ଜୟଶଙ୍କର କହିଛନ୍ତି, ସୈନ୍ୟ ପ୍ରତ୍ୟାହାର ନିଷ୍ପତ୍ତି ହୋଇଥିଲେ ମଧ୍ୟ ଦୁଇ ଦେଶ ମଧ୍ୟରେ ସମ୍ପର୍କ ସ୍ୱାଭାବିକ ହେବା ପାଇଁ ଆଉ କିଛିଦିନ ସମୟ ଲାଗିବ। ଏଥିପାଇଁ ପରସ୍ପର ଉପରେ ବିଶ୍ୱାସ ଏବଂ ଏକାଠି କାର୍ଯ୍ୟ କରିବାର ଇଚ୍ଛାଶକ୍ତି ସୃଷ୍ଟି କରିବାକୁ ହେବ ବୋଲି ଜୟଶଙ୍କର କହିଛନ୍ତି। ଦୁଇ ଦେଶର ବହିର୍ବ୍ୟାପାର ମନ୍ତ୍ରୀ ଏବଂ ଜାତୀୟ ସୁରକ୍ଷା ଉପଦେଷ୍ଟା ଆଲୋଚନା ମାଧ୍ୟମରେ ଏହି ପ୍ରକ୍ରିୟାକୁ ଆଗେଇ ନେବେ।

ନଭେମ୍ବର ୨୬ରେ ପାର୍ଲାମେଣ୍ଟର ମିଳିତ ଅଧିବେଶନ

ନୂଆଦିଲ୍ଲୀ, ୨୬।୧୦(ପି.ଟି.)

ଭାରତୀୟ ସମ୍ବିଧାନ ଗୃହୀତ ହେବାର ୭୫ତମ ବାର୍ଷିକୀ ଅବସରରେ ନଭେମ୍ବର ୨୬ରେ ସମ୍ବିଧାନର ଉଭୟ ଗୃହର ସ୍ୱତନ୍ତ୍ର ମିଳିତ ଅଧିବେଶନ ଅନୁଷ୍ଠିତ ହେବ। ୧୯୪୯ ନଭେମ୍ବର ୨୬ରେ ସମ୍ବିଧାନ ସଭା ଦ୍ୱାରା ଭାରତୀୟ ସମ୍ବିଧାନ ଗୃହୀତ ହେବା ପରେ ୧୯୫୦ ଜାନୁଆରୀ ୨୬ରେ ଏହାକୁ କାର୍ଯ୍ୟକାରୀ କରାଯାଇଥିଲା। ସେଥିପାଇଁ ନଭେମ୍ବର ୨୬ରେ ସମ୍ବିଧାନ ସଦନର ସେଣ୍ଟ୍ରାଲ ହଲ୍‌ରେ ଲୋକ ସଭା ଏବଂ ରାଜ୍ୟ ସଭାର ମିଳିତ ଅଧିବେଶନ ବସିବ। ପୂର୍ବରୁ ନଭେମ୍ବର ୨୬କୁ ଜାତୀୟ ଆଇନ ଦିବସ ଭାବେ ପାଳନ କରାଯାଇ ଆସୁଥିଲା। ୨୦୧୫ରେ ବି.ଆର୍. ଆମ୍ବେଡ୍‌କରଙ୍କ ୧୨୫ତମ ଜନ୍ମବାର୍ଷିକୀ ଅବସରରେ ଉକ୍ତ ଦିନକୁ ସମ୍ବିଧାନ ଦିବସ ଭାବେ କେନ୍ଦ୍ର ସରକାର ଘୋଷଣା କରିଥିଲେ।

ବିମାନକୁ ଧମକ ଘଟଣାରେ ଦିଲ୍ଲୀରୁ ଜଣେ ଗିରଫ

ନୂଆଦିଲ୍ଲୀ, ୨୬।୧୦

ବିମାନଗୁଡ଼ିକୁ ବୋମା ଧମକ ଘଟଣାରେ ଦିଲ୍ଲୀରୁ ଜଣେ ୨୫ ବର୍ଷୀୟ ଯୁବକଙ୍କୁ ଗିରଫ କରାଯାଇଛି। ହୋକ୍ସ କଲ୍ ଖବର ଟିଭିରୁ ଜାଣିବା ପରେ ଯୁବକ ଜଣକ ନିଜ ପ୍ରତି ଲୋକଙ୍କ ଦୃଷ୍ଟି ଆକର୍ଷଣ କରିବା ପାଇଁ ଏଭଳି ବାର୍ତ୍ତା ପଠାଇଥିବା ସ୍ୱୀକାର କରିଛନ୍ତି। ଶୁଭମ୍ ଉପାଧ୍ୟାୟ ନାମକ ଉକ୍ତ ଯୁବକଙ୍କ ଘର ପଶ୍ଚିମ ଦିଲ୍ଲୀର ଉତ୍ତମନଗର ଅଞ୍ଚଳରେ। ଗତ ସପ୍ତାହରେ ମୁମ୍ବାଇ ପୋଲିସ ଏହି ମାମଲାରେ ଜଣେ ୧୭ ବର୍ଷୀୟଙ୍କୁ ହାଜତକୁ ନେଇଥିଲା। ଶୁକ୍ରବାର ରାତିରୁ ଶନିବାର ଭୋର ମଧ୍ୟରେ ଶୁଭମ୍‌ଙ୍କ ସୋସିଆଲ ମିଡିଆ ଆକାଉଣ୍ଟରୁ ଦିଲ୍ଲୀ ବିମାନବନ୍ଦରକୁ ୨ଟି ଧମକପୂର୍ଣ୍ଣ ବାର୍ତ୍ତା ଆସିଥିବା ପୋଲିସ ତଦନ୍ତରୁ ଜାଣିବାକୁ ପାଇଥିଲା।

ରାଜକୋଟ୍‌ର ୧୦, ତିରୁପତିର ୨ ହୋଟେଲକୁ ବୋମା ଧମକ

ଧମକପୂର୍ଣ୍ଣ ଇମେଲ୍‌ରେ ଉଦୟନିଧି ଷ୍ଟାଲିନଙ୍କ ସ୍ତ୍ରୀ, ତାମିଲନାଡୁ ଡିଜିପିଙ୍କ ନାମ

ଅମରାବତୀ/ରାଜକୋଟ, ୨୬।୧୦

ରାଜ୍‌କୋଟର ଇମ୍ପେରିଆଲ୍ ପ୍ୟାଲେସ୍ ହୋଟେଲର ପାର୍କିଂସ୍ଥଳକୁ ସନ୍ଧାନୀ କୁକୁର ସହାୟତାରେ ଯାଞ୍ଚ କରାଯାଉଛି।

ଆନ୍ଧ୍ରପ୍ରଦେଶର ତିରୁପତିରେ ଥିବା ୨ ପ୍ରମୁଖ ହୋଟେଲକୁ ବୋମାରେ ଉଡ଼ାଇଦେବାକୁ ଇମେଲ ଧମକ ମିଳିଛି। ଘଟଣାକୁ ନେଇ ତିରୁପତି ପୋଲିସ ପକ୍ଷରୁ ଏଫ୍‌ଆଇଆର୍ ରୁଜୁ କରାଯାଇ ତଦନ୍ତ ଜାରି ରହିଛି। ଉଭୟ ହୋଟେଲରେ ପୋଲିସ ଏବଂ ସନ୍ଧାନୀ କୁକୁର ଦ୍ୱାରା ପୁଙ୍ଖାନୁପୁଙ୍ଖ ଯାଞ୍ଚ କରାଯାଇଛି। ତେବେ ଯାଞ୍ଚବେଳେ କୌଣସି ସନ୍ଦିଗ୍ଧ ବସ୍ତୁ ମିଳିନାହିଁ। ତିରୁପତି ଇଷ୍ଟ ଥାନାର ସର୍କଲ ଇନସ୍ପେକ୍ଟର ଶ୍ରୀନିବାସୁଲୁ କହିଛନ୍ତି, ସହରର ୨ ହୋଟେଲକୁ ଉଡ଼ାଇଦେବାକୁ ଇମେଲ୍ ଯୋଗେ ବୋମା ଧମକ ମିଳିଛି। ଏହି ଘଟଣାକୁ ନେଇ ବିଭିନ୍ନ ଦିଗରୁ ଯାଞ୍ଚ କରାଯାଉଛି। ଖୁବ୍‌ଶୀଘ୍ର ଇମେଲ୍ ପଛରେ ଥିବା ବ୍ୟକ୍ତିଙ୍କୁ ଧରାଯିବ। ତେବେ ଜାତୀୟ ଗଣମାଧ୍ୟମର ଏକ ରିପୋର୍ଟ ଅନୁଯାୟୀ, ଉକ୍ତ ଇମେଲ୍‌ରେ ତାମିଲନାଡୁ ପୋଲିସ ମହାନିର୍ଦ୍ଦେଶକ(ଡିଜିପି) ଶଙ୍କର ଜିୱାଲ, ତାମିଲନାଡୁ ମୁଖ୍ୟମନ୍ତ୍ରୀ ଉଦୟନିଧି ଷ୍ଟାଲିନଙ୍କ ସ୍ତ୍ରୀ କିରୁଥିଗା ଉଦୟନିଧି ଓ ଗିରଫ ଥିବା ଡ୍ରଗ୍ସ କାରବାର ନେଟ୍‌ୱର୍କ ସହ ଜଡ଼ିତ ଡିଏମ୍‌କେ କର୍ମୀ ଜାଫର ସାଦିକଙ୍କ ନାମ ରହିଛି। ପାକିସ୍ତାନ ଆଇଏସ୍‌ଆଇ ସହ ମିଶି ତାମିଲନାଡୁ ଡିଜିପି ଶଙ୍କର ଜିୱାଲ ଏହି ବିସ୍ଫୋରଣର ଷଡ଼ଯନ୍ତ୍ର ରଚିଥିବା ନେଇ ଧମକପୂର୍ଣ୍ଣ ଇମେଲ୍‌ରେ ଉଲ୍ଲେଖ ରହିଛି। ଶୁକ୍ରବାର ମଧ୍ୟ ତିରୁପତିର ୩ ହୋଟେଲକୁ ବୋମାରେ ଉଡ଼ାଇଦେବାକୁ ଇମେଲ୍ ଧମକ ମିଳିଥିଲା।

ଅନ୍ୟପକ୍ଷରେ, ଗୁଜରାଟର ରାଜକୋଟରେ ଥିବା ୧୦ ହୋଟେଲକୁ ଉଡ଼ାଇଦେବାକୁ ଶନିବାର ଇମେଲ୍ ଯୋଗେ ବୋମା ଧମକ ମିଳିଛି। ଏହି ହୋଟେଲଗୁଡ଼ିକ ମଧ୍ୟରେ ସହରର କିଛି ପ୍ରମୁଖ ୫-ତାରକା ହୋଟେଲ ରହିଛି। ରାଜକୋଟ ପୋଲିସ ପକ୍ଷରୁ ଘଟଣାର ତଦନ୍ତ ଜାରି ରହିଛି। ଧମକପୂର୍ଣ୍ଣ ଇମେଲ୍ ଆସିଥିବା ସ୍ଥାନକୁ ଟ୍ରେସ୍ କରିବା ପାଇଁ ରାଜକୋଟ ସାଇବର ପୋଲିସ ପକ୍ଷରୁ ପ୍ରୟାସ ଜାରି ରହିଛି। ସମ୍ପୃକ୍ତ ୧୦ ହୋଟେଲର କର୍ମଚାରୀ ଏବଂ ଅତିଥିଙ୍କ ସୁରକ୍ଷାକୁ ନିଶ୍ଚିତ କରିବା ପାଇଁ ସେଠାରେ ପୋଲିସ ପକ୍ଷରୁ କଡ଼ା ଯାଞ୍ଚ ଆରମ୍ଭ ହୋଇଛି।

ଫୁରସତ୍

ଲକ୍ଷ୍ନୌ ଭିକାରି ସବୁଠୁ ଧନୀ

ମାସିକ ୯୦ ହଜାର ରୋଜଗାର, ନିଅନ୍ତି ୱିକ୍‌ଏଣ୍ଡ୍ ଛୁଟି

ନୂଆଦିଲ୍ଲୀ

ଲକ୍ଷ୍ନୌ ମହାନଗର ନିଗମ ଏବଂ ଉତ୍ତର ପ୍ରଦେଶ ସାମାଜିକ କଲ୍ୟାଣ ବିଭାଗ ପକ୍ଷରୁ ଲକ୍ଷ୍ନୌ ସହରରେ ଭିକାରିମାନଙ୍କୁ ନେଇ ଏକ ସର୍ଭେ କରାଯାଇଛି। ଭିକାରିମାନଙ୍କୁ ସରକାରୀ ଯୋଜନାର ଲାଭ ଯୋଗାଇବା ପାଇଁ ରାଜ୍ୟ ସରକାରଙ୍କ ନିର୍ଦ୍ଦେଶରେ ଉକ୍ତ ସର୍ଭେ ହୋଇଥିଲା। ସର୍ଭେରେ ଲକ୍ଷ୍ନୌର ୫ ହଜାରରୁ ଅଧିକ ଭିକାରିଙ୍କର ତଥ୍ୟ ନିଆଯାଇଥିଲା। ତେବେ ଏହି ସର୍ଭେରେ କିଛି ଏଭଳି ତଥ୍ୟ ସାମ୍ନାକୁ ଆସିଥିଲା, ଯାହା ଦେଖି ଅଧିକାରୀମାନଙ୍କର ହୋସ୍ ଉଡ଼ିଯାଇଥିଲା। ସହରର କେତେଜଣ ଭିକାରିଙ୍କ ନିକଟରେ ପାନ୍ କାର୍ଡ ଏବଂ ସ୍ମାର୍ଟଫୋନ୍ ଥିବା ନେଇ ଏହି ସର୍ଭେରୁ ଜଣାପଡ଼ିଛି। ସେହିପରି ଅଧିକାଂଶ ଭିକାରି ଭିକ୍ଷାବୃତ୍ତି କରି ମାସିକ ୯୦ ହଜାରରୁ ଅଧିକ ଟଙ୍କା ରୋଜଗାର କରୁଛନ୍ତି। ଏପରିକି ସେମାନେ ଚାକିରିଆଙ୍କ ପରି ସପ୍ତାହର ଶେଷଦିନରେ ଛୁଟି ମଧ୍ୟ ନିଅନ୍ତି ଏବଂ ଭିକ ମାଗନ୍ତି ନାହିଁ ବୋଲି ଉକ୍ତ ସର୍ଭେରୁ ଜଣାପଡ଼ିଛି।

ତେବେ ଭିକ୍ଷାବୃତ୍ତି କରି ମହିଳାମାନେ ପୁରୁଷଙ୍କଠାରୁ ଅଧିକ ରୋଜଗାର କରୁଛନ୍ତି। ବିଶେଷକରି ଗର୍ଭବତୀ ମହିଳା ଏବଂ କୋଳରେ ପିଲା ରଖି ଭିକ୍ଷାବୃତ୍ତି କରୁଥିବା ମହିଳାଙ୍କର ଦୈନିକ ରୋଜଗାର ୩ରୁ ୫ ହଜାର ଟଙ୍କା ପର୍ଯ୍ୟନ୍ତ ରହିଥାଏ ବୋଲି ଉକ୍ତ ସର୍ଭେ କହିଛି। ସେହିପରି ଅନେକ ଲୋକ ଭିକାରିମାନଙ୍କୁ ମାଗଣା ଖାଦ୍ୟ ଏବଂ ପୋଷାକ ମଧ୍ୟ ଦେଇଥାନ୍ତି। ଲକ୍ଷ୍ନୌର ଚାର୍‌ବାଗ ଅଞ୍ଚଳରରେ ଭିକାରିମାନେ ସବୁଠାରୁ ଅଧିକ ରୋଜଗାର କରୁଥିବା ନେଇ ଏହି ସର୍ଭେରୁ ଜଣାପଡ଼ିଛି। ଏଠାରେ ଜଣେ ଭିକାରି ତାଙ୍କ ଆକାଉଣ୍ଟରେ ୧୩ ଲକ୍ଷ ଟଙ୍କ

ଧରିତ୍ରୀ
DHARITRI
ଭୁବନେଶ୍ୱର, ରବିବାର, ଅକ୍ଟୋବର ୨୭/୨୦୨୪ | Bhubaneswar, Sunday, October 27/2024 | ପୃଷ୍ଠା-୧

ଇରାନ୍‌କୁ ଇସ୍ରାଏଲ୍‌ର ଜବାବ

୨୦ ସାମରିକ ଘାଟିରେ ଏୟାରଷ୍ଟ୍ରାଇକ୍

ଅକ୍ଟୋବର ୧ରେ ଇରାନ୍ ଇସ୍ରାଏଲ୍ ଉପରକୁ ୧୮୧ ଦୂରଗାମୀ କ୍ଷେପଣାସ୍ତ୍ର ଛାଡ଼ିଥିବାବେଳେ ସେଥିରୁ ଅଧିକାଂଶକୁ 'ସୁରକ୍ଷା କବଚ' ଆଇରନ୍ ଡୋମ୍ ପ୍ରତିହତ କରିଥିଲା। ଇସ୍ରାଏଲ୍ କୌଣସି ସମୟରେ ଏହାର ପ୍ରତିଶୋଧ ନେଇପାରେ ବୋଲି ସ୍ଥିତି ଉପରେ ଅନ୍ତର୍ଜାତୀୟ ସମୁଦାୟର ଧ୍ୟାନ କେନ୍ଦ୍ରୀଭୂତ ହୋଇ ରହିଥିଲା। ଏହାର ୨୫ ଦିନ ପରେ ଇସ୍ରାଏଲ୍ ଜବାବ ଦେଇଛି। ଶନିବାର ଭୋର ସମୟରେ ଇରାନ୍‌ର କେତେକ ସାମରିକ ଘାଟିକୁ ଟାର୍ଗେଟ କରି ଏୟାରଷ୍ଟ୍ରାଇକ୍ କରାଯାଇଛି। ଆକ୍ରମଣରେ ୨ ଇରାନୀୟ ସୈନ୍ୟ ନିହତ ହୋଇଥିବାବେଳେ କ୍ଷୟକ୍ଷତି ସମ୍ପର୍କରେ ସୂଚନା ମିଳିନାହିଁ। ଇରାନର ଆଣବିକ କିମ୍ବା ତୈଳ ପ୍ରକଳ୍ପଗୁଡ଼ିକୁ ଇସ୍ରାଏଲୀ ସେନା ଟାର୍ଗେଟ କରିନାହିଁ। ଆଗକୁ ତୈଳ ଭଣ୍ଡାରଗୁଡ଼ିକ ଉପରେ ତେଲ୍‌ଆଭିଭ ଆକ୍ରମଣ କଲେ ଅନ୍ତର୍ଜାତୀୟ ବଜାରରେ ଅଶୋଧିତ ତୈଳ ଦର ବୃଦ୍ଧି ପାଇବ। ଏହାର ଦୁଷ୍ପରିଣାମ ସାରା ବିଶ୍ୱକୁ ଭୋଗିବାକୁ ପଡ଼ିପାରେ।

ଇସ୍ରାଏଲୀ ସେନା ଶନିବାର ଭୋର ସମୟରେ ତେହରାନରେ ଏୟାରଷ୍ଟ୍ରାଇକ୍ କରିବା ପର ଦୃଶ୍ୟ। (ଫଟୋ: ରଏଟର୍ସ)

ତେଲ୍ ଆଭିଭ୍/ଦୁବାଇ,୨୬।୧୦

ଇସ୍ରାଏଲୀ ସେନା ଶନିବାର ଭୋର ସମୟରେ ଇରାନର ସାମରିକ ଘାଟିଗୁଡ଼ିକୁ ଟାର୍ଗେଟ କରି ଜୋର୍‌ଦାର ଏୟାରଷ୍ଟ୍ରାଇକ୍ କରିଛି। ଚଳିତ ମାସ ଆରମ୍ଭରେ ଇସ୍‌ଲାମିକ ରିପବ୍ଲିକ୍ ଇସ୍ରାଏଲ୍ ଉପରେ ବାଲିଷ୍ଟିକ୍ ମିଶାଇଲ ଆକ୍ରମଣ କରିଥିବାବେଳେ ଏହାର ଜବାବ ଦେବାକୁ ଯାଇ ଜେରୁଜେଲମ୍ ତେହରାନ ଉପରେ ବୋମାବର୍ଷା କରିଛି। ଫଳରେ ମଧ୍ୟପ୍ରାଚ୍ୟରେ ଯୁଦ୍ଧ ଆଶଙ୍କା ବୃଦ୍ଧି ପାଇଛି।

ବୋମାମାଡ଼ର ଶବ୍ଦ ସମଗ୍ର ତେହରାନରେ ଶୁଣାଯାଇଥିବାବେଳେ ସୀମିତ କ୍ଷୟକ୍ଷତି ହୋଇଥିବା ଇସ୍‌ଲାମିକ୍ ରିପବ୍ଲିକ୍ କହିଛି। ତେବେ ଇରାନର ୨ ଜଣ ସୈନ୍ୟ ନିହତ ହୋଇଥିବା କୁହାଯାଉଛି। ତେବେ ଏହି ଆକ୍ରମଣ ଯୋଗୁ ଇସ୍ରାଏଲ୍‌ର ସମସ୍ତ ଶତ୍ରୁ ଏକାଠି ହୋଇ ଆକ୍ରମଣ କରିବା ସମ୍ଭାବନା ଥିବାରୁ ମଧ୍ୟପ୍ରାଚ୍ୟରେ ହିଂସା ବଢ଼ିବ। ଇସ୍ରାଏଲ୍ ହମାସ୍ ଆତଙ୍କବାଦୀଙ୍କ ବିରୋଧରେ ଗାଜାରେ ଯୁଦ୍ଧ ଆରମ୍ଭ କରିବା ପରେ ଇରାନ ସମର୍ଥିତ ଆତଙ୍କବାଦୀ ଗୋଷ୍ଠୀ ହେଜ୍‌ବୋଲ୍ଲା ଏବଂ ହୁଟି ବାରମ୍ବାର ଏହାକୁ ଟାର୍ଗେଟ କରି ଆସୁଛନ୍ତି। ଲେବାନନ୍‌ରୁ ହେଜ୍‌ବୋଲ୍ଲା ଆତଙ୍କବାଦୀମାନେ ଇସ୍ରାଏଲ୍ ଉପରେ ରକେଟ ଆକ୍ରମଣ କରୁଥିବାବେଳେ ଜେରୁଜେଲମ୍ ମଧ୍ୟ ପ୍ରତିଆକ୍ରମଣ ଜାରି ରଖିଛି। ତେବେ ଶନିବାର ଇସ୍ରାଏଲୀ ସେନା ପ୍ରଥମ ଥର ପାଇଁ ଇରାନ ଉପରେ ସିଧାସଳଖ ଆକ୍ରମଣ କରିଛି।

୮୦ ଦଶକର ଇରାକ ଯୁଦ୍ଧ ପରେ କୌଣସି ବିଦେଶୀ ଶକ୍ତି ପକ୍ଷରୁ ଇରାନ ଉପରେ ଆକ୍ରମଣ କରାଯାଇ ନ ଥିଲା। ଇରାନର ମିଶାଇଲ ଉତ୍ପାଦନକାରୀ ଶିଳ୍ପକୁ ଟାର୍ଗେଟ କରି ଏହି ଆକ୍ରମଣ କରାଯାଇଥିବା ଇସ୍ରାଏଲ୍ କହିଛି। ଏଥିସହିତ ଇରାନର ମିଶାଇଲ ରଖାଯାଇଥିବା ସ୍ଥାନ ଏବଂ ବାୟୁସେନା ଘାଟିଗୁଡ଼ିକୁ ଟାର୍ଗେଟ କରାଯାଇଥିଲା। ଅକ୍ଟୋବର ୧ରେ ଇରାନ ଇସ୍ରାଏଲ୍ ଉପରେ ମିଶାଇଲ ଆକ୍ରମଣ କରିବା ପରେ ଏହାର ପ୍ରତିଶୋଧ ସ୍ୱରୂପ ଜେରୁଜେଲମ୍ ଏହାର ଆଣବିକ ସ୍ଥଳ ଏବଂ ତୈଳ ଉତ୍ପାଦନ ପ୍ରକଳ୍ପକୁ ☞ପୃଷ୍ଠା–୨

ନ୍ୟୁଜିଲାଣ୍ଡର ଐତିହାସିକ ବିଜୟ

୧୧୩ ରନ୍‌ରେ ହାରିଲା ଭାରତ | ୧୮ ସିରିଜ୍ ବିଜୟ ଧାରାରେ ବ୍ରେକ୍

ଦ୍ୱିତୀୟ ଟେଷ୍ଟ ମ୍ୟାଚ ଜିତିବା ପରେ ପ୍ଲେୟର ଅଫ୍ ଦ ମ୍ୟାଚ୍ ମିଚେଲ ସାଣ୍ଟନରଙ୍କୁ ସାଥୀ ଖେଳାଳିଙ୍କ ବଧେଇ।

ପୁଣେ,୨୬।୧୦(ପି.ଟି.)

ଭାରତ ବିପକ୍ଷ ଦ୍ୱିତୀୟ ଟେଷ୍ଟ ମ୍ୟାଚ୍‌କୁ ୧୧୩ ରନରେ ଜିତି ଐତିହାସିକ ବିଜୟ ହାସଲ କରିଛି ନ୍ୟୁଜିଲାଣ୍ଡ କ୍ରିକେଟ ଦଳ। ଭାରତ ସମ୍ମୁଖରେ ୩୫୯ ରନ୍‌ର ବିଜୟ ଲକ୍ଷ୍ୟ ରହିଥିବା ବେଳେ ଦଳ ୨୪୫ ରନ୍‌ରେ ଅଲଆଉଟ ହୋଇଥିଲା। ୩ ମ୍ୟାଚ ବିଶିଷ୍ଟ ସିରିଜ୍‌ର ପ୍ରଥମ ୨ ମ୍ୟାଚ୍ ଜିତି ନ୍ୟୁଜିଲାଣ୍ଡ ୨-୦ରେ ଆଗୁଆ ସିରିଜ୍ ଜିତି ନେଇଛି। ଭାରତୀୟ ମାଟିରେ ଏହା ନ୍ୟୁଜିଲାଣ୍ଡର ପ୍ରଥମ ସିରିଜ୍ ବିଜୟ। ସେହିପରି ଘରୋଇ ମାଟିରେ ଲଗାତର ୧୮ ସିରିଜ ଜିତିବା ପରେ ଭାରତୀୟ ଦଳର ବିଜୟ ଧାରାରେ ବ୍ରେକ୍ ଲାଗିଛି। ୧୨ ବର୍ଷ ପରେ ଘରୋଇ ମାଟିରେ ଦଳ ଏକ ସିରିଜ ହାରିଛି।

ତୃତୀୟ ଦିନର ଅସମାପ୍ତ ସ୍କୋର ୧୯୮/୫ରୁ ଖେଳ ଆରମ୍ଭ କରି ନ୍ୟୁଜିଲାଣ୍ଡ ଦଳ ୨୫୫ ରନ୍‌ରେ ସମସ୍ତ ଉଇକେଟ ହରାଇଥିଲା। ଦଳ ପକ୍ଷରୁ ଗ୍ଲେନ୍ ଫିଲିପ୍ସ ୪୮ ରନ୍‌ରେ ଅପରାଜିତ ରହିଥିବା ବେଳେ ଟମ୍ ବ୍ଲଣ୍ଡେଲ ୪୧ ରନ୍ କରିଥିଲେ। ଭାରତ ପକ୍ଷରୁ ୱାଶିଂଟନ୍ ସୁନ୍ଦର ୪ ଉଇକେଟ ନେଇଥିବା ବେଳେ ରବୀନ୍ଦ୍ର ଜାଡେଜା ୩ ଓ ରବିଚନ୍ଦ୍ରନ ଅଶ୍ୱିନ ୨ ଉଇକେଟ ନେଇଥିଲେ। ପିଚ୍ ସମ୍ପୂର୍ଣ୍ଣ ଭାବରେ ସ୍ପିନ ବୋଲରଙ୍କୁ ସୁହାଉଥିବା ବେଳେ ଭାରତ ସମ୍ମୁଖରେ ଅସମ୍ଭବ ୩୫୯ ରନ୍‌ର ଲକ୍ଷ୍ୟ ଧାର୍ଯ୍ୟ କରିଥିଲା ନ୍ୟୁଜିଲାଣ୍ଡ। ସ୍ପିନ୍ ଖେଳିବାରେ ଭାରତୀୟ ଖେଳାଳି ପୁନର୍ବାର ବିଫଳ ହୋଇଥିବା ବେଳେ ଦଳ ୨୪୫ ରନ୍‌ରେ ଅଲଆଉଟ ହୋଇଥିଲା। ଭାରତ ପକ୍ଷରୁ ଯଶସ୍ୱୀ ଜୟସ୍ୱାଲ ସର୍ବାଧିକ ୭୭ ରନ୍ କରିଥିଲେ। ଅଧିନାୟକ ରୋହିତ ଶର୍ମା(୮) ଓ ଜୟସ୍ୱାଲ ସକାରାତ୍ମକ ଆରମ୍ଭ କରି ପ୍ରଥମ ଉଇକେଟରେ ୩୪ ରନ୍ ଯୋଡିଥିଲେ। ନ୍ୟୁଜିଲାଣ୍ଡ ପକ୍ଷରୁ ପ୍ରଥମ ଇନିଂସରେ ହିରୋ ରହିଥିବା ମିଚେଲ ସାଣ୍ଟନର ଭାରତୀୟ ଅଧିନାୟକଙ୍କୁ ପ୍ୟାଭିଲିୟନ ପଠାଇ ଏହି ଯୋଡି ଭାଙ୍ଗିଥିଲେ। ପରେ ଶୁବମାନ ଗିଲ୍(୨୩)ଙ୍କ ସହିତ ଜୟସ୍ୱାଲ ୬୨ ☞ପୃଷ୍ଠା–୨

ଆଜିର ସମ୍ପାଦକୀୟ

ଦୁର୍ବଳଙ୍କୁ ଅଣଦେଖା

DSPL - 162

ଓଡ଼ିଶା ସରକାର

ବାତ୍ୟା ପରବର୍ତ୍ତୀ ଜରୁରୀ ସ୍ୱାସ୍ଥ୍ୟ ସୂଚନା

ବାତ୍ୟା ପରେ ଜଳବାହିତ ରୋଗ (ତରଳ ଝାଡା, ଜଣ୍ଡିସ୍, ଟାଇଫଏଡ୍), ଜ୍ୱର, ଥଣ୍ଡା କାଶ ଏବଂ ମ୍ୟାଲେରିଆ ଓ ଡେଙ୍ଗୁ ଆଦି ବ୍ୟାପିବା ସହିତ ସାପ କାମୁଡାର ଆଶଙ୍କା ବୃଦ୍ଧି ପାଏ।

ତରଳ ଝାଡ଼ା (ଡ଼ାଇରିଆ) ନ ହେବା ପାଇଁ

- ବିଶୁଦ୍ଧ ପାଣି ପିଅନ୍ତୁ – ୧ଲିଟର ପାଣିରେ ଗୋଟିଏ ହାଲୋଜୋନ ବଟିକା (୪ ମି.ଗ୍ରା) ପକାଇ ଅଧ ଘଣ୍ଟାପରେ ପିଅନ୍ତୁ ଅଥବା ପାଣି ଛାଣି ଅଧ ଘଣ୍ଟା ପର୍ଯ୍ୟନ୍ତ ଫୁଟାଇ ଥଣ୍ଡା କରି ପିଅନ୍ତୁ।
- ବିଶୋଧିତ ହୋଇନଥିବା ପାଣି ଆଦୌ ପିଅନ୍ତୁ ନାହିଁ।
- ପଚାସଢା ଓ ବାସି ଖାଦ୍ୟ ଖାଆନ୍ତୁ ନାହିଁ।
- ଖାଇବା ପୂର୍ବରୁ ଓ ଝାଡ଼ା ଯିବା ପରେ ଭଲଭାବରେ ସାବୁନରେ ହାତ ଧୁଅନ୍ତୁ।
- ତରଳ ଝାଡ଼ା (ଡ଼ାଇରିଆ) ହେଲେ ଯଥେଷ୍ଟ ପରିମାଣରେ ଓ.ଆର.ଏସ୍ ସର୍ବତ ପିଅନ୍ତୁ। ଓ.ଆର୍.ଏସ୍ ନଥିଲେ ୧ ଗ୍ଲାସ୍ (୨୦୦ ମି.ଲି) ପାଣିରେ ଚିମୁଟେ ଲୁଣ ଏବଂ ଚା ଚାମଚରେ ୨ ଚାମଚ ଚିନି ମିଶାଇ ପିଅନ୍ତୁ।

ସାପ କାମୁଡ଼ିଲେ

- ସାପ କାମୁଡ଼ିଲେ ରୋଗୀକୁ ତୁରନ୍ତ ଡ଼ାକ୍ତରଖାନା ନିଅନ୍ତୁ। ଗୁଣି ଗାରେଡି କିମ୍ବା ଦେଶୀ ଚିକିତ୍ସାରେ ସମୟ ନଷ୍ଟ କରନ୍ତୁ ନାହିଁ।
- ସାପ କାମୁଡ଼ା ଇଞ୍ଜେକ୍‌ସନ୍ ସରକାରୀ ଡ଼ାକ୍ତରଖାନାରେ ମାଗଣାରେ ଉପଲବ୍ଧ।

ମ୍ୟାଲେରିଆ ଓ ଡେଙ୍ଗୁରୁ ରକ୍ଷା ପାଇବା ପାଇଁ

- ସର୍ବଦା ମଶାରୀ ଟାଙ୍ଗି ଶୁଅନ୍ତୁ। ମଶା ଡିମ୍ବ ଦେଉଥିବା ସ୍ଥାନରୁ ପାଣି ନିଗାଡି ଦିଅନ୍ତୁ ଓ ପରିବେଶ ସଫା ରଖନ୍ତୁ।
- ଜ୍ୱର ହେଲେ ତୁରନ୍ତ ଆଶା, ସ୍ୱାସ୍ଥ୍ୟକର୍ମୀ କିମ୍ବା ସ୍ୱାସ୍ଥ୍ୟକେନ୍ଦ୍ରରେ ରକ୍ତ ପରୀକ୍ଷା କରାଇ ଚିକିତ୍ସା କରାନ୍ତୁ।

ବାତ୍ୟା ପରେ କାଶ, ଥଣ୍ଡାଜ୍ୱର, ଜଣ୍ଡିସ, ଟାଇଫଏଡ୍ ଆଦି ରୋଗ ଦେଖାଦେଲେ

- ସଙ୍ଗେ ସଙ୍ଗେ ନିକଟସ୍ଥ ଆଶା, ସ୍ୱାସ୍ଥ୍ୟକର୍ମୀ କିମ୍ବା ସ୍ୱାସ୍ଥ୍ୟକେନ୍ଦ୍ର ସହ ଯୋଗାଯୋଗ କରନ୍ତୁ।
- ସରକାରୀ ସ୍ୱାସ୍ଥ୍ୟ କେନ୍ଦ୍ରରେ ସମସ୍ତ ଚିକିତ୍ସା ମାଗଣାରେ ଉପଲବ୍ଧ।

ବୟସ୍କ, ଭିନ୍ନକ୍ଷମ, ଗର୍ଭବତୀ ଓ ପ୍ରସୂତୀ ତଥା ଶିଶୁମାନଙ୍କର ସ୍ୱତନ୍ତ୍ର ଯତ୍ନ ନିଅନ୍ତୁ।

OIPR-10003/13/0087/2425

ସ୍ୱାସ୍ଥ୍ୟ ଓ ପରିବାର କଲ୍ୟାଣ ବିଭାଗ, ଓଡ଼ିଶା ସରକାର

facebook.com/HFWOdisha
@HFWOdisha
http://www.health.odisha.gov.in/

PATANJALI®

ଆଜି କ'ଣ କେଉଁଠି

ଭୁବନେଶ୍ୱର

- ଆରାଧନା ସମ୍ମାନ, ସ୍ଥାନ: ବୁଦ୍ଧ ଆର୍ଟ ଗ୍ୟାଲେରି, ସମୟ: ପୂର୍ବାହ୍ନ ୧୦ଟା ।
- ଭିକାରୀବଳ ସଙ୍ଗୀତ ପ୍ରତିଯୋଗିତା, ସ୍ଥାନ: ଗୀତଗୋବିନ୍ଦ ସଦନ, ସମୟ: ପୂର୍ବାହ୍ନ ୧୧ଟା ।
- ଅଖିଳ ଭାରତ କ୍ରାନ୍ତିକାରୀ ମହିଳା ସଙ୍ଗଠନ ପକ୍ଷରୁ ରାଜ୍ୟସ୍ତରୀୟ ଆଲୋଚନାଚକ୍ର, ସ୍ଥାନ: ଲୋହିଆ ଏକାଡେମୀ, ସମୟ: ଅପରାହ୍ନ ୨ଟା ।
- ପୁସ୍ତକ 'ବ୍ଲୁମିଙ୍ଗ ଏଗେନ୍' ଉନ୍ମୋଚନ, ସ୍ଥାନ: ହୋଟେଲ ସୂର୍ଯ୍ୟାଂଶ, ସମୟ: ଅପରାହ୍ନ ୫ଟା ୩୦ ।
- ୧୦ମ ଭୁବନେଶ୍ୱର ଅନ୍ତର୍ଜାତୀୟ ବାଣିଜ୍ୟ ମେଳା, ସ୍ଥାନ: ଜନତା ମଇଦାନ, ସମୟ: ଅପରାହ୍ନ ୫ଟା ୪୫ ।
- ୧୮ତମ ଗୁରୁ ଦେବପ୍ରସାଦ ସମ୍ମାନ ଉତ୍ସବ, ସ୍ଥାନ: ରବୀନ୍ଦ୍ର ମଣ୍ଡପ, ସମୟ: ସନ୍ଧ୍ୟା ୬ଟା ୩୦ ।
- ନୀଳାଦ୍ରି ଆଧ୍ୟାତ୍ମିକ ଟ୍ରଷ୍ଟ, ଓଡ଼ିଶା ଆନୁକୂଲ୍ୟରେ ପ୍ରଥମ ଭାକ୍ତିକ ସନ୍ଧ୍ୟା, ସ୍ଥାନ: ବୁଦ୍ଧ ମନ୍ଦିର ସଭାକକ୍ଷ, ସମୟ: ସନ୍ଧ୍ୟା ୬ଟା ୩୦ ।

କଟକ

- ଗାନ୍ଧୀ ଶାନ୍ତି ପ୍ରତିଷ୍ଠାନର ପ୍ରାଦେଶିକ କାର୍ଯ୍ୟକାରିଣୀ ବୈଠକ, ସ୍ଥାନ: ଗାନ୍ଧୀ ଭବନ, ବାଖରାବାଦ, ସମୟ: ପୂର୍ବାହ୍ନ ୧୦ଟା ।
- ସିଲଭର ସିଟି ଇଣ୍ଟରନ୍ୟାଶନାଲ ଫିଲ୍ମ ଫେଷ୍ଟିଭାଲ, ସ୍ଥାନ: କଟକ ଶତାବ୍ଦୀ ଭବନ, ସମୟ: ସନ୍ଧ୍ୟା ୫ଟା ୩୦ ।
- ଭାଷା ପ୍ରକାଶନ ଦ୍ୱାରା ପ୍ରକାଶିତ ଡ. କଳ୍ପଲତା ଦାସଙ୍କ ଗଳ୍ପ ସଙ୍କଳନ ଧୂସର ପୃଥିବୀର ଉନ୍ମୋଚନ, ସ୍ଥାନ: କଟକ ସାରଳା ଭବନ, ସମୟ: ସନ୍ଧ୍ୟା ୬ଟା ୩୦ ।

ପୁରୀ

- କାର୍ତ୍ତିକ ପୂର୍ଣ୍ଣିମା ଭଜନ ସମାରୋହ ଅବସରରେ ବିଭିନ୍ନ ପ୍ରତିଯୋଗିତା, ସ୍ଥାନ: ଓଡ଼ିଶା ସଙ୍ଗୀତ ପରିଷଦ, ଷ୍ଟେଶନ ରୋଡ, ସମୟ: ସକାଳ ୯ଟା ।
- ଭଗତ ସିଂହ ସ୍ମୃତି କମିଟି ପକ୍ଷରୁ ଆଲୋଚନାଚକ୍ର, ସ୍ଥାନ: ନାୟକ ପ୍ଲାଜା ସମ୍ମିଳନୀ କକ୍ଷ, ସମୟ: ସନ୍ଧ୍ୟା ୬ଟା ।
- ନିରଞ୍ଜନ ମିଶନ ପକ୍ଷରୁ ସପ୍ତାହ ବ୍ୟାପି ଅଖଣ୍ଡଶାନ୍ତି ଆଧ୍ୟାତ୍ମିକଜ୍ଞାନ ଯଜ୍ଞ ଶିବିର, ସ୍ଥାନ: ରବୀନ୍ଦ୍ର ମଣ୍ଡପ, ଓମ୍‌ଫେଡ ଛକ, ନିମାପଡ଼ା, ସମୟ: ସନ୍ଧ୍ୟା ୬ଟା ୩୦ ।

ବାଲେଶ୍ୱର

- ଫକୀରମୋହନ ସାହିତ୍ୟ ପରିଷଦର ବାର୍ଷିକ ସାଧାରଣ ସଭା ଓ ନୂତନ କର୍ମକର୍ତ୍ତା ନିର୍ବାଚନ, ସ୍ଥାନ: ଶାନ୍ତିକାନନ, ବାଲେଶ୍ୱର, ସମୟ: ସକାଳ ୯ଟା ୩୦ ।
- ରାଜ୍ୟସ୍ତରୀୟ ଶିଶୁ ନାଟକ ମହୋତ୍ସବର ରୌପ୍ୟଜୟନ୍ତୀ ସମାରୋହର ଉଦ୍‌ଯାପନୀ ସନ୍ଧ୍ୟା, ସ୍ଥାନ: ଗାନ୍ଧୀ ସ୍ମୃତିଭବନ, ବାଲେଶ୍ୱର, ସମୟ: ସନ୍ଧ୍ୟା ୬ଟା ।

ଭଦ୍ରକ

- ପୂର୍ବତନ ବ୍ଲକ ଚେୟାରମ୍ୟାନ ମଧୁସୂଦନ ଦାସଙ୍କ ପ୍ରଥମ ଶ୍ରାଦ୍ଧବାର୍ଷିକୀ ସମାରୋହ, ସ୍ଥାନ: ଖରିଦା ବିନାୟକପୁର, ବାସୁଦେବପୁର, ସମୟ: ପୂର୍ବାହ୍ନ ୧୧ଟା ।

କେନ୍ଦୁଝର

- ଚନ୍ଦ୍ରଶେଖର କପ ଫୁଟବଲ ପ୍ରତିଯୋଗିତା ଉଦ୍‌ଯାପିତ, ସ୍ଥାନ: ଚମ୍ପୁଆ ନେହେରୁ ଷ୍ଟାଡ଼ିୟମ, ସମୟ: ଅପରାହ୍ନ ୩ ଟା ।

ମୟୂରଭଞ୍ଜ

- ହସ୍ତତନ୍ତ ଓ ହସ୍ତଶିଳ୍ପ ମେଳା, ସ୍ଥାନ: ଛଉ ପଡ଼ିଆ, ବାରିପଦା, ସମୟ: ପୂର୍ବାହ୍ନ ୧୧ଟା ।

ଗଞ୍ଜାମ

- ମାଗଣା ଚକ୍ଷୁ ଚିକିତ୍ସା ଶିବିର, ସ୍ଥାନ: ଖଲ୍ଲିକୋଟ ବ୍ଲକ କୋମଣ୍ଡ ପଞ୍ଚାୟତ ଗୃହ, ସମୟ: ସକାଳ ୮ଟା ।
- ଶ୍ରୀଅରବିନ୍ଦ ଅଗ୍ରଦୂତ ଛାତ୍ରୀଛାତ୍ର ପାଠଚକ୍ର ସମ୍ମିଳନୀ,ସ୍ଥାନ: ଖଲ୍ଲିକୋଟ ଅରବିନ୍ଦ ଶିକ୍ଷାକେନ୍ଦ୍ର, ସମୟ: ସକାଳ ୯ଟା ।
- ଘୁମୁସର ଗବେଷଣା ପ୍ରତିଷ୍ଠାନର ବୈଠକ, ସ୍ଥାନ: ଭଞ୍ଜନଗର ପୂର୍ତ୍ତ ବିଭାଗ ଡାକବଙ୍ଗଳା, ସମୟ: ପୂର୍ବାହ୍ନ ୧୦ଟା ।
- ମାନବ ସେବା ସମିତି ପକ୍ଷରୁ ନାରାୟଣ ସେବା ଓ ପ୍ରତିଭା ସମ୍ମାନ ସମାରୋହ, ସ୍ଥାନ: ଆସିକା ଖମ୍ବେଶ୍ୱରୀପାଟଣା ରାମେଶ୍ୱର ମନ୍ଦିର, ସମୟ: ମଧ୍ୟାହ୍ନ ୧୨ଟା ।

ଢେଙ୍କାନାଳ

- ଭସାଣି ଶୋଭାଯାତ୍ରା ଶୁଭାରମ୍ଭ, ସ୍ଥାନ: ଢେଙ୍କାନାଳ ମିନାବଜାର ପୂଜା ମଣ୍ଡପ, ସମୟ: ପୂର୍ବାହ୍ନ ସାଢେ ୮ଟା ।

ଜଗତ୍‌ସିଂହପୁର

- ସ୍ୱେଚ୍ଛାସେବୀ ସଙ୍ଗଠନ ସୂର୍ଯ୍ୟମୁଖୀର ୩୩ତମ ବାର୍ଷିକ ଉତ୍ସବ, ସ୍ଥାନ: ଶ୍ରୀମା ଅରବିନ୍ଦ ପୂର୍ଣ୍ଣାଙ୍ଗ ଶିକ୍ଷା କେନ୍ଦ୍ର, ନୂଆବଜାର, ପାରାଦୀପ, ସମୟ: ପୂର୍ବାହ୍ନ ୧୦ଟା ।
- ହୋଟେଲ ଏମ୍ପାୟର୍ସ ପକ୍ଷରୁ ଦୀପାବଳି ଉପଲକ୍ଷେ ସ୍ନେଶାଲ ଉପହାର କାର୍ଯ୍ୟକ୍ରମ, ସ୍ଥାନ: ନୂଆବଜାର ପାରାଦୀପ, ସମୟ: ଅପରାହ୍ନ ୪ଟା ।

କେନ୍ଦ୍ରାପଡ଼ା

- କେନ୍ଦ୍ରାପଡ଼ା ସାଇକେଲ କ୍ଲବ ପକ୍ଷରୁ ସ୍ୱାସ୍ଥ୍ୟ ସଚେତନତା କାର୍ଯ୍ୟକ୍ରମ, ସ୍ଥାନ: ପୁରୁଣା ବସଷ୍ଟାଣ୍ଡ, ସମୟ:ସକାଳ ୬ଟା ।
- ମୌସୁମୀ ସାହିତ୍ୟ ଓ ସଂସ୍କୃତି ପରିଷଦର ସ୍ୱନକ୍ଷତ୍ର ଦିବସ ପାଳନ, ସ୍ଥାନ:ସାନ୍ଧ୍ୟ ମହାବିଦ୍ୟାଳୟ, ତିନିମୁହାଣୀ, କେନ୍ଦ୍ରାପଡ଼ା ସହର, ସମୟ: ସକାଳ ୯ଟା ।
- ମାଆ ପାଇଁ ଗଛଟିଏ କାର୍ଯ୍ୟକ୍ରମ, ସ୍ଥାନ:ନିକିରାଇ, କେନ୍ଦ୍ରାପଡ଼ା, ସମୟ:ପୂର୍ବାହ୍ନ ୧୦ଟା ।

ଜୟାଗଡ଼

- ଜିଲାସ୍ତରୀୟ ଭକ୍ତି ସଙ୍ଗୀତ ପ୍ରତିଯୋଗିତା, ସ୍ଥାନ:ନୟାଗଡ଼ ଏନଏସି ହାଇସ୍କୁଲ, ସମୟ: ପୂର୍ବାହ୍ନ ୧୦ଟା ।
- ବରିଷ୍ଠ ନାଗରିକ ମଞ୍ଚର ରାଜ୍ୟସ୍ତରୀୟ ବୈଠକ, ସ୍ଥାନ:ଫତେଗଡ ସ୍କୁଲ, ସମୟ: ପୂର୍ବାହ୍ନ ୧୧ଟା ।
- ଶ୍ରୀମଦ୍ ଭାଗବତ ପାରାୟଣ ଓ ପ୍ରବଚନର ଉଦ୍‌ଯାପନୀ ଉତ୍ସବ, ସ୍ଥାନ: ନୟାଗଡ ପୁରୁଣା ସହର ଜଗନ୍ନାଥ ମନ୍ଦିର ପରିସର, ସମୟ:ସନ୍ଧ୍ୟା ୭ଟା ।

ରାୟଗଡ଼ା

- ଅଖଣ୍ଡ ନାମ ଜପ, ପ୍ରସାଦ ବଣ୍ଟନ, ସ୍ଥାନ: ରାୟଗଡ଼ା ମଙ୍ଗଳା ମନ୍ଦିର, ସମୟ: ସକାଳ ୬ ଟା ଓ ରାତି ୮ଟା ।
- ଭାଜପାର ମନ୍‌କି ବାତ୍ କାର୍ଯ୍ୟକ୍ରମ, ସ୍ଥାନ: ଗୁଣପୁର ଭେଙ୍କେଟେଶ୍ୱର ମନ୍ଦିର, ସମୟ: ପୂର୍ବାହ୍ନ ୧୧ଟା ।

କୋରାପୁଟ

- ପରବ ଶୁଭାରମ୍ଭ, ସ୍ଥାନ: କୋରାପୁଟର ମା ନିଶାଣିମୁଣ୍ଡା ପୀଠ, ସମୟ: ସକାଳ ୮ ଟା ।
- ଜାତୀୟସ୍ତରୀୟ ପରବ ୨୦୨୪ର ମଶାଲ ପ୍ରଜ୍ୱଳନ କାର୍ଯ୍ୟକ୍ରମ, ସ୍ଥାନ: ମାଉଲିମା ମନ୍ଦିର, ଦୁଧାରୀ, ସେମିଲିଗୁଡ଼ା, ସମୟ: ପୂର୍ବାହ୍ନ ୧୧ ଟା ।

ମାଲକାନଗିରି

- ଶିଶୁ ମହୋତ୍ସବ ସୁରଭିର ଜିଲାସ୍ତରୀୟ ପ୍ରତିଯୋଗିତା, ସ୍ଥାନ: ସରକାରୀ ଉଚ୍ଚ ପ୍ରାଥମିକ ବିଦ୍ୟାଳୟ, ବୁଟିଗୁଡ଼ା, ସମୟ: ପୂର୍ବାହ୍ନ ୧୧ଟା ୩୦ ।
- ଜାଓ୍ୱା ୟେଜ୍‌ଦି ମୋଟରସାଇକେଲ ସୋ ରୁମ୍ ଉଦ୍‌ଘାଟନ, ସ୍ଥାନ: ମାଲକାନଗିରି ବିଜୁ ପଟ୍ଟନାୟକ ବହୁମୁଖୀ କ୍ରୀଡ଼ା ଭବନ ନିକଟ, ସମୟ: ପୂର୍ବାହ୍ନ ୧୧ଟା ୪୫ ।

ସମ୍ବଲପୁର

- ଯୋଗ କ୍ଲବ ପକ୍ଷରୁ ନିଃଶୁଳ୍କ ଯୋଗ ପ୍ରଶିକ୍ଷଣ ଶିବିର, ସ୍ଥାନ : ହାଓ୍ୱା ମଇଦାନ, ସମୟ : ସକାଳ ୬ଟା ।
- ସାଇ ଶିକ୍ଷା ପରିଷଦ ଆୟୋଜିତ ମାଷ୍ଟର ଟିନ ଓ ମିସ୍ ଟିନ ପ୍ରତିଭା ଅନ୍ୱେଷଣ କାର୍ଯ୍ୟକ୍ରମ, ସ୍ଥାନ : ଜଗନ୍ନାଥ କଲୋନୀ ସ୍ଥିତ ସାଇ ଶିକ୍ଷା ପରିଷଦ ସଭାକକ୍ଷ, ସମୟ : ପୂର୍ବାହ୍ନ ୯ଟା ।
- କଲମ ପରିବାର ପକ୍ଷରୁ ଗୋଲାପ ଚାରାରୋପଣ କାର୍ଯ୍ୟକ୍ରମ, ସ୍ଥାନ : ପୁରୁଣା ଆରଟିଓ ଅଫିସ ସମ୍ମୁଖସ୍ଥ ପାର୍କ, ସମୟ : ପୂର୍ବାହ୍ନ ୧୦ଟା ।
- ପଶ୍ଚିମାଞ୍ଚଳ ଏକତା ମଞ୍ଚର ବୈଠକ, ସ୍ଥାନ: ସମ୍ବଲପୁରୀ ଠେରା, ସମୟ: ପୂର୍ବାହ୍ନ ୧୧ଟା ।
- ୨୫ତମ ସୈରେନ୍ଦ୍ରୀ ନାୟକ ସ୍ମାରକୀ ଆନ୍ତଃ ହାଇସ୍କୁଲ ଫୁଟବଲ ଟୁର୍ନାମେଣ୍ଟର ମ୍ୟାଚ ଚିପିଲିମା ହାଇସ୍କୁଲ ବନାମ ବିକାଶ କନସେପ୍ଟ ସ୍କୁଲ, ସ୍ଥାନ : ସିଂହପାଲି – କାଇଁଶିର ଖେଳ ପଡିଆ, ସମୟ : ଅପରାହ୍ନ ୨ଟା ।
- ଏବିସିଡି ଚାରିଟେବୁଲ ଟ୍ରଷ୍ଟ ପକ୍ଷରୁ ନୂଆଁଖାଇ ଭେଟ୍‌ଘାଟ, ସ୍ଥାନ : ତପସ୍ୱିନୀ ପ୍ରେକ୍ଷାଳୟ, ସମୟ : ପୂର୍ବାହ୍ନ ୪ଟା ।
- ବୁଲ୍ଲା ହାଇସ୍କୁଲ ବନାମ ମୁଣ୍ଡେନପାଲି ହାଇସ୍କୁଲ ମଧ୍ୟରେ ଫୁଟବଲ ମ୍ୟାଚ, ସ୍ଥାନ: ସିଂହପାଲି–କାଇଁଶିର ଖେଳ ପଡିଆ, ସମୟ : ଅପରାହ୍ନ ୪ଟା ।
- ପୂର୍ବତନ ବିଧାୟକ ମକରଧ୍ୱଜ ସାହୁଙ୍କ ବିୟୋଗରେ ନାଗରିକ ଶୋକସଭା, ସ୍ଥାନ: ଦାନିପାଲି ସ୍ଥିତ ରାମଚଣ୍ଡୀ ସେବା ସଦନ, ସମୟ : ଅପରାହ୍ନ ୫ଟା ।
- ଡାକ୍ତର ରାସେଶ୍ୱରୀ ପାଣିଗ୍ରାହୀ ଓ୍ୱେଲଫେୟାର ଟ୍ରଷ୍ଟ ଆୟୋଜିତ ଶ୍ରୀମଦ୍ ଭାଗବତ କଥାମୃତ, ସ୍ଥାନ : ଝାଡୁଆପଡା ସ୍ଥିତ ଆରଣ୍ୟକ ମଞ୍ଚ, ସମୟ : ସନ୍ଧ୍ୟା ୬ଟା ୩୦ ।
- ସମ୍ବଲପୁରୀ ଧନୁଯାତ୍ରା ପ୍ରସ୍ତୁତି ବୈଠକ, ସ୍ଥାନ : ସାମ୍ବାଦିକ ଭବନ, ସମୟ : ସନ୍ଧ୍ୟା ୬ଟା୩୦ ।

ବଲାଙ୍ଗୀର

- ବଲାଙ୍ଗୀର ଦିନ୍ ଉପଲକ୍ଷେ କ୍ରିକେଟ୍ ମ୍ୟାଚ୍ , ସ୍ଥାନ: ଟାଉନ ବାଳକ ଉଚ୍ଚ ବିଦ୍ୟାଳୟ ପଡିଆ, ବଲାଙ୍ଗୀର,ସମୟ: ସକାଳ ୯ଟା ।
- ଆମର ପିଠାମଡା ପ୍ରତିଯୋଗିତା, ସ୍ଥାନ: କଲେଜ ଛକ କଲ୍ୟାଣ ମଣ୍ଡପ, ବଲାଙ୍ଗୀର, ସମୟ: ଅପରାହ୍ନ ୨ଟା ।
- ନୃତ୍ୟ ପ୍ରତିଯୋଗିତା, ସ୍ଥାନ: ଟାଉନ ବାଳିକା ଉଚ୍ଚ ବିଦ୍ୟାଳୟ, ବଲାଙ୍ଗୀର, ସମୟ: ଅପରାହ୍ନ ୩ଟା ।

ସୁବର୍ଣ୍ଣପୁର

- ଡୁଙ୍ଗୁରିପାଲିରେ ବ୍ଲକସ୍ତରୀୟ ସୁରଭି ଉତ୍ସବ, ସ୍ଥାନ: ବିଇଓ କାର୍ଯ୍ୟାଳୟ ସମ୍ମୁଖ, ସମୟ: ସକାଳ ୯ଟା ।
- ରେଡକ୍ରସ ସୋସାଇଟି ଓ ସିଦ୍ଧାର୍ଥ ଜୁନିୟର କଲେଜ ଆନୁକୂଲ୍ୟରେ ଯୁବ ରେଡକ୍ରସ୍ ଶିକ୍ଷା ତାଲିମ ଶିବିର, ସ୍ଥାନ: ବିନିକା ସିଦ୍ଧାର୍ଥ କଲେଜ, ସମୟ: ପୂର୍ବାହ୍ନ ୧୦ଟା ।
- ବ୍ଲକସ୍ତରୀୟ ଶିଶୁ ମହୋତ୍ସବ ସୁରଭି ଓ କଳା ଉତ୍ସବ, ସ୍ଥାନ: ସରକାରୀ ବାଳକ ହାଇସ୍କୁଲ,ବୀରମହାରାଜପୁର, ସମୟ: ସକାଳ ୯ ଟା ।
- ବିଜୁ ଜନତା ଦଳର ପଦଯାତ୍ରା, ସ୍ଥାନ: ପିତାମହୁଲ, ବୀରମହାରାଜପୁର ବ୍ଲକ, ସମୟ: ପୂର୍ବାହ୍ନ ୧୦ଟା ।
- –ସହିଦ ବିଭୀଷଣ ସାହୁ ସ୍ମାରକୀ କ୍ରିକେଟ ଟୁର୍ନାମେଣ୍ଟର ଫାଇନାଲ, ସ୍ଥାନ: ପଣ୍ଡିଆପାଲି, ବୀରମହାରାଜପୁର, ସମୟ: ପୂର୍ବାହ୍ନ ୧୧ଟା ।
- ମା ' ପୂର୍ଣ୍ଣମାସୀ କ୍ରିକେଟ ଟୁର୍ନାମେଣ୍ଟର ଦ୍ୱିତୀୟ ଦିବସ, ସ୍ଥାନ:ବୁଟୁଖମନ,ବୀରମହାରାଜପୁର ବ୍ଲକ, ସମୟ:ପୂର୍ବାହ୍ନ ୧୧ଟା ।
- ମହାନଦୀ ସାହିତ୍ୟ ସଂସଦର ବାର୍ଷିକ ସମାରୋହ ମହାନଦୀ ଉତ୍ସବ–୨୦୨୪, ସ୍ଥାନ: ସୁବର୍ଣ୍ଣପୁର ଜିଲା ସଂସ୍କୃତି ଭବନ, ସମୟ: ଅପରାହ୍ନ ୪ଟା ।
- ତରଭା ଅନ୍ତର୍ଡା ମନ୍ଦିରରେ ତ୍ରିନାଥ ମେଳା, ପୂଜାର୍ଚ୍ଚନା ଓ ପୁରାଣପାଠ, ସ୍ଥାନ: ତ୍ରିନାଥ ମନ୍ଦିର ପ୍ରାଙ୍ଗଣ, ସମୟ: ସନ୍ଧ୍ୟା ୭ଟା ।

ବରଗଡ଼

- ସ୍ୱେଚ୍ଛାକୃତ ରକ୍ତଦାନ ଶିବିର, ସ୍ଥାନ: କଲାପାଣି ଛକ, ବରଗଡ଼, ସମୟ: ସକାଳ ୮ଟା ।
- ସ୍ୱେଚ୍ଛାକୃତ ରକ୍ତଦାନ ଶିବିର, ସ୍ଥାନ: ପଞ୍ଚାୟତ କାର୍ଯ୍ୟାଳୟ, ତାଳଶ୍ରୀଗିଡ଼ା, ବରଗଡ଼, ସମୟ: ସକାଳ ୯ଟା ।
- ଜିଲା ଚେସ୍ ଚାମ୍ପିୟନଶିପ୍ ପ୍ରତିଯୋଗିତା, ସ୍ଥାନ: ଇମ୍ପେରିୟଲ କଲେଜ, ବରଗଡ଼, ସମୟ: ପୂର୍ବାହ୍ନ ୧୦ଟା ।
- ଆଞ୍ଚଳିକ ନୂଆଖାଇ ଭେଟ୍‌ଘାଟ୍, ସ୍ଥାନ: ଲରମ୍ବା କଲେଜ ଖେଳ ପଡ଼ିଆ, ଅତାବିରା, ସମୟ: ପୂର୍ବାହ୍ନ ୧୦ଟା ୩୦ ।

ରାଉରକେଲା

- ମୁନିନ୍ଦର ଧର୍ମାର୍ଥ ଟ୍ରଷ୍ଟ ପକ୍ଷରୁ ରକ୍ତଦାନ ଶିବିର, ସ୍ଥାନ: ଉଦିତ ନଗର ଶନି ମନ୍ଦିର ପ୍ରାଙ୍ଗଣ, ସମୟ: ସକାଳ ୯ଟା ।
- ଗାୟତ୍ରୀ ଶକ୍ତିପୀଠରେ ବୈଠକ, ସ୍ଥାନ: ରାଉରକେଲା ଗାୟତ୍ରୀ ପରିବାର, ସମୟ: ପୂର୍ବାହ୍ନ ୧୦ଟା ।
- ତ୍ରିବେଣୀ କଳା ପରିଷଦର ୨୪ତମ ବାର୍ଷିକୋତ୍ସବ, ସ୍ଥାନ: ଭଞ୍ଜଭବନ, ସେକ୍ଟର–୫ ସମୟ: ଅପରାହ୍ନ ୪ଟା ୩୦ ।
- ଭଗବତୀ ଚରଣ ପାଣିଗ୍ରାହୀ ଓ ଗୁରୁଚରଣ ପଟ୍ଟନାୟକ ସାରସ୍ୱତ ସ୍ମୃତି ନୈବେଦ୍ୟ, ସ୍ଥାନ: ସେକ୍ଟର–୫ କଲଚରାଲ ଏକାଡେମୀ, ସମୟ: ସନ୍ଧ୍ୟା ୬ଟା ।
- ସର୍ବଦଳୀୟ ଶ୍ରମ ସଙ୍ଗଠନ ବୈଠକ, ସ୍ଥାନ: ସେକ୍ଟର–୧୬, ସମୟ: ସନ୍ଧ୍ୟା ୬ଟା ।

ଦେବଗଡ଼

- ସତ୍ୟସାଇ ମନ୍ଦିର କମିଟି ପକ୍ଷରୁ ନଗର କୀର୍ତ୍ତନ ପରିକ୍ରମା, ସ୍ଥାନ: ଦେବଗଡ ସହର, ସମୟ: ପ୍ରାତଃ ୪ଟା ।
- କାର୍ତ୍ତିକ ମାସ ନଗର କୀର୍ତ୍ତନ ପରିକ୍ରମା, ସ୍ଥାନ: ମଠସାହି ଛକ, ସମୟ: ସକାଳ ୫ଟା ।
- ଦ୍ୱିତୀୟ ରାଜ୍ୟସ୍ତରୀୟ ନାରୀକବି ସମ୍ମିଳନୀ–୨୦୨୪ ଉଦ୍‌ଘାଟନୀ ଉତ୍ସବ ଓ ଆଲୋଚନାଚକ୍ର, ସ୍ଥାନ: ସଂସ୍କୃତି ଭବନ, ଦେବଗଡ, ସମୟ: ପ୍ରଥମ ଅଧିବେଶନ ସକାଳ ୯ଟା ୩୦ ।
- କଣ୍ଟଳ ଗଜଲକ୍ଷ୍ମୀ ପୂଜା ବିସର୍ଜନ, ସ୍ଥାନ: କଣ୍ଟଳ ଗ୍ରାମ, ସମୟ: ପୂର୍ବାହ୍ନ ୧୦ଟା ।
- ବିଧାୟକଙ୍କ ଅଭିଯୋଗ ଶୁଣାଣି, ସ୍ଥାନ: କଲ୍ୟାଣ ମଣ୍ଡପ, ତିଲେଇବଣି, ସମୟ: ପୂର୍ବାହ୍ନ ୧୦ଟା ।
- ନାରୀ କବିଙ୍କ ଦ୍ୱାରା କବିତା ପାଠ, ସ୍ଥାନ: ସଂସ୍କୃତି ଭବନ, ସମୟ: ଅପରାହ୍ନ ୨ଟା ।
- ଗୋକେନେଶ୍ୱର ମନ୍ଦିରରେ ଧବଳେଶ୍ୱର ପୂଜା ନିମନ୍ତେ ସାଧାରଣ ସଭା ଓ ପ୍ରସ୍ତୁତି ବୈଠକ, ସ୍ଥାନ: ଗୋକେନେଶ୍ୱର ମନ୍ଦିର, ସମୟ: ଅପରାହ୍ନ ୪ଟା ।
- ତ୍ରିନାଥ ମେଳା, ସ୍ଥାନ: ବାବୁ ସାହି, ଦେବଗଡ ସହର, ସମୟ: ସନ୍ଧ୍ୟା ୬ଟା ।
- ମା' କନକ ଦୁର୍ଗାଙ୍କ ସନ୍ଧ୍ୟା ଆଳତି, ସ୍ଥାନ: ମଠସାହି ମା' କନକ ଦୁର୍ଗା ମନ୍ଦିର, ସମୟ: ସନ୍ଧ୍ୟା ୬ଟା ୩୦ ।

କଳାହାଣ୍ଡି

- ଓସିଏସ୍ ପରୀକ୍ଷାରେ ଉତ୍ତୀର୍ଣ୍ଣ ହୋଇଥିବା କଳାହାଣ୍ଡି ଜିଲାର ୧୨ଜଣ ଏସ୍‌ଟି/ଏସ୍‌ସି ବ୍ୟକ୍ତିତ୍ୱଙ୍କୁ ସମ୍ବର୍ଦ୍ଧନା କାର୍ଯ୍ୟକ୍ରମ, ସ୍ଥାନ: ଭବାନୀପାଟଣା ଟାଉନହଲ, ସମୟ: ପୂର୍ବାହ୍ନ ୧୦ଟା ।

ନୂଆପଡ଼ା

- ବୃଦ୍ଧିକୋମନା ସ୍ପୋର୍ଟସ ଆସୋସିଏଶନ ନୂଆପଡ଼ା ପକ୍ଷରୁ ୩ୟ ସର୍ବଭାରତୀୟ ଫୁଟ୍‌ବଲ ଟୁର୍ନାମେଣ୍ଟର ଫାଇନାଲ ମ୍ୟାଚ, ସ୍ଥାନ: କୋମନା ବ୍ଲକ ବୃଦ୍ଧିକୋମନା ମା' ବସ୍ତ୍ରାଣୀ ଖେଳ ପଡିଆ, ସମୟ: ଅପରାହ୍ନ ୩ଟା ୩୦ ।
- ଖଡିଆଳ ଫୁଟ୍‌ବଲ ମହାକୁମ୍ଭ ଅଷ୍ଟମ ଦିବସ, ସ୍ଥାନ: ରାଜା ଆର୍ତ୍ତତ୍ରାଣ ଉଚ୍ଚ ବିଦ୍ୟାଳୟ ଖେଳପଡିଆ, ସମୟ: ଅପରାହ୍ନ ୩ଟା ।

ନଭେମ୍ବର ୨୨ରେ 'ନାମ୍'

ମୁମ୍ବାଇ: ବଲିଉଡ୍ ଅଭିନେତା ଅଜୟ ଦେବଗନ ତାଙ୍କର ବହୁ ପ୍ରତୀକ୍ଷିତ ଚଳଚ୍ଚିତ୍ର 'ସିଙ୍ଘମ୍ ଏଗେନ୍'ର ପ୍ରମୋଶନରେ ସମ୍ପ୍ରତି ବ୍ୟସ୍ତ ରହିଛନ୍ତି। ଏହାରି ମଧ୍ୟରେ ତାଙ୍କ ପ୍ରଶଂସକମାନଙ୍କ ପାଇଁ ଏକ ଖୁସି ଖବର ସାମ୍ନାକୁ ଆସିଛି। ଅଜୟଙ୍କ ଅନ୍ୟ ଏକ ଫିଲ୍ମ 'ନାମ୍'ର ରିଲିଜ୍ ତାରିଖକୁ ଶନିବାର ଘୋଷଣା କରାଯାଇଛି। ଫିଲ୍ମ ନିର୍ମାତାଙ୍କ ପକ୍ଷରୁ 'ନାମ୍'ର ଏକ ପୋଷ୍ଟର ରିଲିଜ୍ କରାଯିବା ସହ ଏହା ଆସନ୍ତା ନଭେମ୍ବର ୨୨ରେ ରି ଲି ଜ୍ ହେବ ବୋଲି ସୂଚନା ଦିଆଯାଇଛି। ଏହି ଫିଲ୍ମର ନିର୍ଦ୍ଦେଶନା ଅନିସ୍ ବଜ୍‌ମି ଦେଇଛନ୍ତି। ଅଜୟ ଏବଂ ଅନିସ୍‌ଙ୍କ ଯୋଡ଼ିର ଏହା ଚତୁର୍ଥ ଚଳଚ୍ଚିତ୍ର ହେବ। ଏହା ପୂର୍ବରୁ ଉଭୟେ 'ହଲଚଲ', 'ପ୍ୟାର୍ ତୋ ହୋନା ହି ଥା' ଏବଂ 'ଦିୱାନ୍‌ଗି' ଫିଲ୍ମରେ ଏକସଙ୍ଗେ କାମ କରିଛନ୍ତି। ପୂର୍ବରୁ ଏହି ଚଳଚ୍ଚିତ୍ର ୨୦୨୨ରେ ମୁକ୍ତିଲାଭ କରିବାର ଥିଲା। ଅନେକଥର ସ୍ଥଗିତ ରହିବା ପରେ ଏହି ଫିଲ୍ମ ଆସନ୍ତା ନଭେମ୍ବର ୨୨ରେ ବଡ ପରଦାରେ ମୁକ୍ତିଲାଭ କରିବାକୁ ଯାଉଛି। 'ନାମ୍' ଏକ ମନସ୍ତାତ୍ତ୍ୱିକ ଥ୍ରିଲର ହୋଇଥିବାବେଳେ ଏହାର କାହାଣୀ ଅନୁଯାୟୀ ଜଣେ ବ୍ୟକ୍ତି ନିଜର ସ୍ମୃତି ହରାଇଥାନ୍ତି। ପରେ ସେ ନିଜର ପରିଚୟ ଖୋଜିବା ପାଇଁ ଯାତ୍ରା ଆରମ୍ଭ କରିଥାନ୍ତି। ଏହି ଫିଲ୍ମର ଶୁଟିଂ ସ୍ୱିଜରଲାଣ୍ଡ ଏବଂ ମୁମ୍ବାଇରେ କରାଯାଇଛି। ଅନିଲ ରୁଙ୍ଗଟାଙ୍କ ଦ୍ୱାରା ନିର୍ମିତ ଏହି ଫିଲ୍ମରେ ଅଭିନେତ୍ରୀ ସମୀରା ରେଡ୍ଡୀ ଓ ଭୂମିକା ଚାୱଲା ନଜରକୁ ଆସିବେ। ଅଜୟଙ୍କ ଏହି ଚଳଚ୍ଚିତ୍ରର ତାରିଖ ଘୋଷଣା ହେବା ପରେ ତାଙ୍କ ପ୍ରଶଂସକମାନେ ବେଶ୍ ଖୁସି ଅଛନ୍ତି। ଫିଲ୍ମରେ ଅଜୟଙ୍କର ଅନେକ ଆକ୍ସନ ଦୃଶ୍ୟ ରହିଛି। ତେବେ ନିର୍ଦ୍ଦେଶକ ଅନିସ୍ ବଜ୍‌ମିଙ୍କ ପରବର୍ତ୍ତୀ ଫିଲ୍ମ 'ଭୁଲ୍ ଭୁଲୈୟା ୩' ଆସନ୍ତା ନଭେମ୍ବର ୧ରେ ମୁକ୍ତିଲାଭ କରିବ। ଉକ୍ତ ଫିଲ୍ମରେ ଅଭିନେତା କାର୍ତ୍ତିକ ଆର୍ଯ୍ୟନ୍, ତୃପ୍ତି ଡିମ୍ରି, ବିଦ୍ୟା ବଲାନ୍ ଏବଂ ମାଧୁରୀ ଦୀକ୍ଷିତ ପ୍ରମୁଖଙ୍କୁ ଦେଖିବାକୁ ମିଳିବ। କୌତୂହଳର ବିଷୟ ହେଉଛି, ବକ୍ସ ଅଫିସରେ ଅନିସ୍‌ଙ୍କ 'ଭୁଲ୍ ଭୁଲୈୟା ୩' ସହ ଅଜୟଙ୍କ

ଗଣମାଧ୍ୟମରେ ଏଆଇ ବ୍ୟବହାରର ତର୍ଜମା ହେଉ: ଏନ୍. ରାମ

'ଅପର୍ଚୁନିଟିଜ୍ ଆଣ୍ଡ୍ ଚ୍ୟାଲେଞ୍ଜେସ୍ ଇନ୍ ରିଜିଓନାଲ ମିଡିଆ' କନ୍‌କ୍ଲେଭ

ଭୁବନେଶ୍ୱର,୨୬।୧୦(ଅନିଲ ଦାସ)

ମିଡିଆ ସଂସ୍ଥାଗୁଡ଼ିକ ଆର୍ଟିଫିସିଆଲ ଇଣ୍ଟେଲିଜେନ୍ସ (ଏଆଇ) ବ୍ୟବହାରର ତର୍ଜମା କରନ୍ତୁ ବୋଲି 'ଦି ହିନ୍ଦୁ'ର ପୂର୍ବତନ ଏଡିଟର୍-ଇନ୍-ଚିଫ୍ ଏନ୍.ରାମ କହିଛନ୍ତି। ଶନିବାର ପ୍ରେସ୍ କ୍ଲବ ଅଫ୍ ଓଡ଼ିଶାଠାରେ ଆୟୋଜିତ ଏଡିଟର୍ସ ଗିଲ୍ଡ ଅଫ୍ ଇଣ୍ଡିଆ ଏବଂ ପ୍ରେସ୍ କ୍ଲବ ଅଫ୍ ଓଡ଼ିଶାର ମିଳିତ ଆନୁକୂଲ୍ୟରେ 'ଅପର୍ଚୁନିଟିଜ୍ ଆଣ୍ଡ୍ ଚ୍ୟାଲେଞ୍ଜେସ୍ ଇନ୍ ରିଜିଓନାଲ ମିଡିଆ' କନ୍‌କ୍ଲେଭରେ ବକ୍ତବ୍ୟ ଦେବା ଅବସରରେ ସେ ଏହା କହିଛନ୍ତି। ଗଣମାଧ୍ୟମର ସମସ୍ତ କର୍ମଚାରୀ ଏଆଇ ଡେଟା ଏବଂ ସିକ୍ୟୁରିଟି ବିଷୟରେ ଜାଣିବା ଅତ୍ୟନ୍ତ ଜରୁରୀ। ଏଆଇ ବ୍ୟବହାର ଦ୍ୱାରା ଖବରଦାତାଙ୍କ ବୃତ୍ତି ପ୍ରତି ବିପଦ ସୃଷ୍ଟି ହେବ ବୋଲି ଆଶଙ୍କା କରାଯାଉଛି। ମାତ୍ର ନିକଟ ଭବିଷ୍ୟତରେ ଭାରତରେ ଏଭଳି ହେବନାହିଁ। ଏହା ଉପରେ ବହୁତ ଆଲୋଚନା ହେବାର ଆବଶ୍ୟକତା ରହିଛି। ସେ ପୁଣି କହିଛନ୍ତି, ୨୦୧୪ ପରେ କେନ୍ଦ୍ରର ଭାଜପା ସରକାର ଓ ଅନେକ ରାଜ୍ୟ ସରକାର ଗଣମାଧ୍ୟମକୁ ଟାର୍ଗେଟ କରିବା ସହ ବାକ୍ ସ୍ୱାଧୀନତା ଉପରେ ଅଙ୍କୁଶ ଲଗାଇଛନ୍ତି। ସରକାରଙ୍କୁ ସମାଲୋଚନା କରୁଥିବା ବ୍ୟକ୍ତି, ସାମାଜିକ କର୍ମକର୍ତ୍ତା, ଛାତ୍ର, ଗଣମାଧ୍ୟମ ସଂସ୍ଥା ବିରୋଧରେ ଆତଙ୍କବାଦୀ ନିରୋଧୀ ଆଇନ ଲଗାଇ ଦିଆଯାଉଛି। ଜରୁରିକାଳୀନ ପରିସ୍ଥିତି ବେଳେ ଦେଶର ଗଣମାଧ୍ୟମ କଠିନ ସମୟ ଦେଇ ଗତି କରିଥିଲା। ବର୍ତ୍ତମାନ ସମୟରେ ମିଡିଆ ତାହାଠାରୁ ଆହୁରି ଖରାପ ସମୟ ଦେଇ ଗତିକରୁଛି ବୋଲି ଏନ୍. ରାମ କହିଛନ୍ତି।

କାର୍ଯ୍ୟକ୍ରମର ଆରମ୍ଭରେ ପ୍ରେସ୍ କ୍ଲବ ଅଫ୍ ଓଡ଼ିଶାର ସଭାପତି ତଥା 'ଧରିତ୍ରୀ' ଏବଂ 'ଓଡ଼ିଶା ପୋଷ୍ଟ'ର ସମ୍ପାଦକ ତଥାଗତ ସତପଥୀ ଅତିଥିମାନଙ୍କୁ ସ୍ୱାଗତ କରିବା ଅବସରରେ କହିଛନ୍ତି, ଦେଶରେ କୌଣସି ଜାତୀୟ ଖବରକାଗଜ ନାହିଁ କିମ୍ବା କୌଣସି ନେତା ଜାତୀୟ ସ୍ତରୀୟ ନୁହନ୍ତି। ଦେଶରେ ପ୍ରତ୍ୟେକ ହେଉଛନ୍ତି ଆଞ୍ଚଳିକ। ଯେତେବେଳେ ଆମେ ସମସ୍ତେ ଏକାଠି ହେବା ତାହାକୁ ଦେଶ କହିବା। ଇଂଲିଶ ଭାଷାର ଗଣମାଧ୍ୟମକୁ କେବଳ ଜାତୀୟ ଗଣମାଧ୍ୟମ କୁହାଯିବା କିମ୍ବା ଇଂଲିଶ କହୁଥିବା କୌଣସି ନେତାଙ୍କୁ ଜାତୀୟ ସ୍ତର ନେତା କୁହାଯିବାକୁ ସେ ରାଜି ନୁହନ୍ତି ବୋଲି କହିଛନ୍ତି।

ଦ୍ୱିତୀୟ ଅଧିବେଶନରେ 'ଚ୍ୟାଲେଞ୍ଜେସ୍ ଫର୍ ଜର୍ନାଲିଷ୍ଟସ୍ ଇନ୍ ଏ ଷ୍ଟେଟ୍' ଶୀର୍ଷକ ଆଲୋଚନାକୁ ବରିଷ୍ଠ ସାମ୍ବାଦିକ ରୁବେନ ବାନାର୍ଜୀ ସଞ୍ଚାଳନା କରିଥିଲେ। ଏଥିରେ ଯୋଗ ଦେଇ 'ସମାଜ' ସମ୍ପାଦକ ତପନ ମିଶ୍ର କହିଛନ୍ତି, ଗଣମାଧ୍ୟମ ସଂସ୍ଥା ଚଳାଇବା ପାଇଁ ଅର୍ଥ ସବୁଠାରୁ ଆହ୍ୱାନପୂର୍ଣ୍ଣ। କର୍ମଚାରୀଙ୍କୁ ଦରମା ଦେବା ଓ ଆନୁଷଙ୍ଗିକ ଖର୍ଚ୍ଚ ପାଇଁ ଆର୍ଥିକ ସମ୍ବଳ ଦୃଢ଼ ହେବା ଆବଶ୍ୟକ। ଅର୍ଥ ନ ଥିଲେ ଭଲ ଖବରଦାତା ମିଳିବା ସମ୍ଭବ ନୁହେଁ ବୋଲି ସେ କହିଛନ୍ତି। ସେହିପରି 'ସମ୍ବାଦ'ର ସମ୍ପାଦକ ତନୟା ପଟ୍ଟନାୟକ କହିଛନ୍ତି, ଖବରକାଗଜର ବିଶ୍ୱସନୀୟତା ପାଇଁ ଏକ ବଡ଼ ଚ୍ୟାଲେଞ୍ଜ ସୃଷ୍ଟି ହୋଇଛି। କର୍ମଚାରୀଙ୍କୁ ଠିକ ସମୟରେ ଦରମା ଦେବା ଗଣମାଧ୍ୟମ ସଂସ୍ଥା ପାଇଁ ସବୁଠୁ ଗୁରୁତ୍ୱପୂର୍ଣ୍ଣ ହୋଇପଡ଼ିଛି ବୋଲି ସେ କହିଛନ୍ତି।

ତୃତୀୟ ଅଧିବେଶନରେ 'ମିଡିଆ ଲଜ୍, ନ୍ୟୁ କ୍ରିମିନାଲ ଲଜ୍ ଆଣ୍ଡ୍ ଦି ଚ୍ୟାଲେଞ୍ଜେସ୍ ଫର୍ ଇଣ୍ଡିପେଣ୍ଡେଣ୍ଟ ଜର୍ନାଲିଷ୍ଟସ୍' ବିଷୟବସ୍ତୁ ଉପରେ ସ୍ୱତନ୍ତ୍ର ଅଭିଭାଷଣ ରଖି ସୁପ୍ରିମକୋର୍ଟର ପୂର୍ବତନ ବିଚାରପତି ଜଷ୍ଟିସ୍ ଅନଙ୍ଗ ପଟ୍ଟନାୟକ କହିଛନ୍ତି, ଜଣେ ନାଗରିକଙ୍କ ଅଭିବ୍ୟକ୍ତି ସ୍ୱାଧୀନତା ଯାହା ଗଣମାଧ୍ୟମର ସ୍ୱାଧୀନତା ମଧ୍ୟ ତାହା। ସେ କହିଛନ୍ତି, ବ୍ୟବସାୟିକ ପ୍ରତିଷ୍ଠାନ ମିଡିଆ ହାଉସ୍ ଚଳାଇବା ଉଚିତ ନୁହେଁ। କାରଣ ସେଥିରେ ବ୍ୟବସାୟିକ ସ୍ୱାର୍ଥ ଅଧିକ ଗୁରୁତ୍ୱ ରଖିଥାଏ। ଗଣତନ୍ତ୍ର ପାଇଁ ଯେଭଳି ସ୍ୱାଧୀନ ନ୍ୟାୟପାଳିକା ଗୁରୁତ୍ୱପୂର୍ଣ୍ଣ ସେହିପରି ଗଣମାଧ୍ୟମ ମଧ୍ୟ ସମାନ ଭାବେ ଗୁରୁତ୍ୱ ବହନ କରେ। ତେବେ ଗତ କିଛି ବର୍ଷ ହେବ ଦେଖାଯାଉଛି ଯେ ନ୍ୟାୟପାଳିକା ଯେଭଳି ଭାଙ୍ଗିଭାଙ୍ଗି ଯାଉଛି ଗଣମାଧ୍ୟମ ମଧ୍ୟ ସେହିଭଳି ସ୍ଥିତି ଦେଇ ଗତି କରୁଛି ବୋଲି ଜଷ୍ଟିସ ପଟ୍ଟନାୟକ କହିଛନ୍ତି। ଏ ସଂକ୍ରାନ୍ତ ଆଲୋଚନାରେ ଭାଗ ନେଇ ବରିଷ୍ଠ ସାମ୍ବାଦିକ ତଥା ଲେଖକ ପରଞ୍ଜୟ ଗୁହା ଠାକୁର୍ତ୍ତା କହିଛନ୍ତି, ପ୍ରେସ କାଉନ୍‌ସିଲ୍ ଅଫ୍ ଇଣ୍ଡିଆ ପାର୍ଲାମେଣ୍ଟ ଦ୍ୱାରା ଗଠିତ ଏକ ବୈଧାନିକ ସଂସ୍ଥା, ଯାହା ଗଣମାଧ୍ୟମର ଜଗୁଆଳି ଭାବେ କାର୍ଯ୍ୟ କରିଥାଏ। ହେଲେ ଏହା ବର୍ତ୍ତମାନ ଦନ୍ତହୀନ ବାଘ ପାଲଟିଯାଇଛି। ସୁପ୍ରିମକୋର୍ଟ ଆଡ୍‌ଭୋକେଟ ସଞ୍ଜୟ ହେଗ୍‌ଡେ କହିଛନ୍ତି, ଆଇନ ସର୍ବଦା ପରିବର୍ତ୍ତନ ହେଉଛି। ତେଣୁ ସାମ୍ବାଦିକଙ୍କ ପାଇଁ ଅଲଗା ସୁରକ୍ଷା କିଛି ନାହିଁ। ସାଧାରଣ ନାଗରିକଙ୍କ ପାଇଁ ଯେଉଁ ସୁରକ୍ଷା ରହିଛି ତାହା ସାମ୍ବାଦିକମାନଙ୍କ ସକାଶେ ସମାନ ବୋଲି ହେଗ୍‌ଡେ କହିଛନ୍ତି। କାର୍ଯ୍ୟକ୍ରମକୁ ପରିଚାଳନା କରି ଏଡିଟର୍ସ ଗିଲ୍ଡ ଅଫ୍ ଇଣ୍ଡିଆର ଅଧ୍ୟକ୍ଷ ଅନନ୍ତ ନାଥ ଗଣମାଧ୍ୟମ ଆଗରେ ଥିବା ଆହ୍ୱାନଗୁଡ଼ିକ ଉପରେ ଆଲୋକପାତ କରିଥିଲେ।

ଶେଷ ଅଧିବେଶନରେ ଆଲୋଚନାର ବିଷୟବସ୍ତୁ ଥିଲା 'ଜର୍ନାଲିଜମ୍ ଇନ୍ ଡିଜିଟାଲ ଏରା'। ବରିଷ୍ଠ ସାମ୍ବାଦିକ ସନ୍ଦୀପ ସାହୁ ଏହାକୁ ସଂଯୋଜନା କରିଥିଲେ। ଏଥିରେ 'ନିର୍ଭୟ' ସମ୍ପାଦକ ନବୀନ ଦାସ, 'ନ୍ୟୁଜ୍‌ରୁମ୍' ମୁଖ୍ୟ ସମ୍ପାଦକ ମନୋରଞ୍ଜନ ମିଶ୍ର ଏବଂ 'ଓମ୍‌କମ୍ ନ୍ୟୁଜ୍' ମୁଖ୍ୟ ସମ୍ପାଦକ ଯଯାତି କରଣ ଯୋଗ ଦେଇ ଡିଜିଟାଲ ମିଡିଆର ଉନ୍ମେଷ, ଛାପା ଗଣମାଧ୍ୟମ ପ୍ରତି ସୃଷ୍ଟି କରୁଥିବା ଆହ୍ୱାନ ଓ ଏହାର ଭବିଷ୍ୟତ ଉପରେ ଆଲୋକପାତ କରିଥିଲେ।

ଦିବସବ୍ୟାପୀ କାର୍ଯ୍ୟକ୍ରମରେ ଗଣମାଧ୍ୟମ ପ୍ରତିନିଧି, ସାମ୍ବାଦିକତା ପାଠ୍ୟକ୍ରମ ପ୍ରଦାନ କରୁଥିବା ସଂସ୍ଥାର ଛାତ୍ରୀଛାତ୍ର ଓ ଫାକଲ୍ଟି, ରାଜନେତା ଓ ସାମାଜିକ କର୍ମୀ ପ୍ରମୁଖ ଯୋଗଦେଇଥିଲେ।

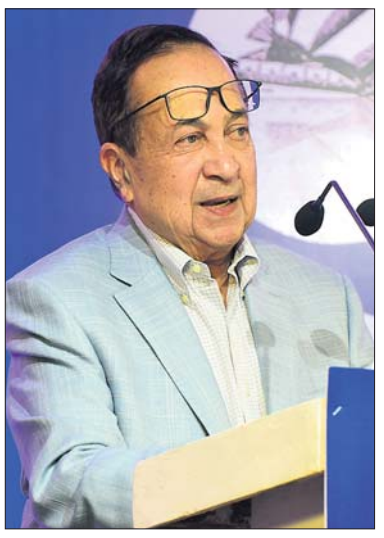
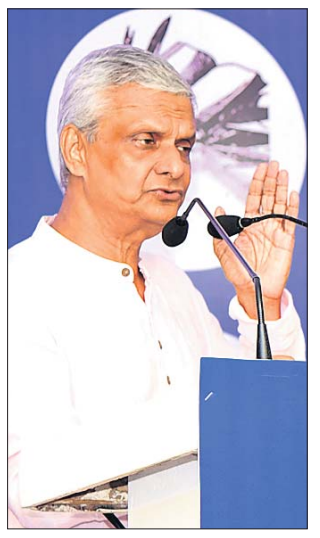

କନ୍‌କ୍ଲେଭରେ ଉଦ୍‌ବୋଧନ ଦେଉଛନ୍ତି (ବାମରୁ) ଏଡିଟର୍ସ ଗିଲ୍ଡ ଅଫ୍ ଇଣ୍ଡିଆର ଅଧ୍ୟକ୍ଷ ତଥା 'ଦି କାରାଭାନ' ସମ୍ପାଦକ ଅନନ୍ତ ନାଥ, 'ଦି ହିନ୍ଦୁ'ର ପୂର୍ବତନ ଏଡିଟର୍-ଇନ୍-ଚିଫ୍ ଏନ୍. ରାମ ଓ 'ଧରିତ୍ରୀ' ଏବଂ 'ଓଡ଼ିଶା ପୋଷ୍ଟ' ସମ୍ପାଦକ ତଥାଗତ ସତପଥୀ।

'ଚ୍ୟାଲେଞ୍ଜେସ୍ ଫର୍ ଜର୍ନାଲିଷ୍ଟସ୍ ଇନ୍ ଏ ଷ୍ଟେଟ୍' ଶୀର୍ଷକ ବିଷୟବସ୍ତୁ ଉପରେ ଆଲୋଚନାରତ (ବାମରୁ) ବିଶିଷ୍ଟ ସାମ୍ବାଦିକ ରୁବେନ ବାନାର୍ଜୀ, 'ସମାଜ' ସମ୍ପାଦକ ତପନ ମିଶ୍ର ଏବଂ 'ସମ୍ବାଦ' ସମ୍ପାଦକ ତନୟା ପଟ୍ଟନାୟକ।

'ମିଡିଆ ଲଜ୍, ନ୍ୟୁ କ୍ରିମିନାଲ ଲଜ୍ ଆଣ୍ଡ୍ ଦି ଚ୍ୟାଲେଞ୍ଜେସ୍ ଫର୍ ଇଣ୍ଡିପେଣ୍ଡେଣ୍ଟ ଜର୍ନାଲିଷ୍ଟସ୍' ଶୀର୍ଷକରେ ଆଲୋଚନାରତ (ବାମରୁ) ସୁପ୍ରିମକୋର୍ଟର ପୂର୍ବତନ ବିଚାରପତି ଜଷ୍ଟିସ୍ ଅନଙ୍ଗ ପଟ୍ଟନାୟକ, ସୁପ୍ରିମକୋର୍ଟ ଆଡ୍‌ଭୋକେଟ ସଞ୍ଜୟ ହେଗ୍‌ଡେ, ବରିଷ୍ଠ ସାମ୍ବାଦିକ ପରଞ୍ଜୟ ଗୁହା ଠାକୁର୍ତ୍ତା ଏବଂ ଏଡିଟର୍ସ ଗିଲ୍ଡ ଅଫ୍ ଇଣ୍ଡିଆର ଅଧ୍ୟକ୍ଷ ଅନନ୍ତ ନାଥ।

'ଜର୍ନାଲିଜମ୍ ଇନ୍ ଡିଜିଟାଲ ଏରା' ଶୀର୍ଷକ ବିଷୟବସ୍ତୁ ଉପରେ ଆଲୋଚନା କରୁଛନ୍ତି (ବାମରୁ) ବରିଷ୍ଠ ସାମ୍ବାଦିକ ସନ୍ଦୀପ ସାହୁ, 'ନିର୍ଭୟ' ସମ୍ପାଦକ ନବୀନ ଦାସ, 'ନ୍ୟୁଜ୍‌ରୁମ୍' ମୁଖ୍ୟ ସମ୍ପାଦକ ମନୋରଞ୍ଜନ ମିଶ୍ର ଏବଂ 'ଓମ୍‌କମ୍ ନ୍ୟୁଜ୍'ର ମୁଖ୍ୟ ସମ୍ପାଦକ ଯଯାତି କରଣ।

କନ୍‌କ୍ଲେଭରେ ଉପସ୍ଥିତ ବିଶିଷ୍ଟ ବ୍ୟକ୍ତି, ବରିଷ୍ଠ ସାମ୍ବାଦିକ, ଗଣମାଧ୍ୟମ ପ୍ରତିନିଧି ଏବଂ ଛାତ୍ରୀଛାତ୍ର।

ମୁଖ୍ୟମନ୍ତ୍ରୀ କଥାହେବା ପରେ ଶିବାନୀଙ୍କୁ ଘର ମିଳିଲା

ରାଜନଗର,୨୬।୧୦(ଭାସ୍କର ରାଉତରାୟ)

କେନ୍ଦ୍ରାପଡ଼ା ଜିଲା ରାଜନଗର ବ୍ଲକ ବାଘମାରୀ ପଞ୍ଚାୟତ ଖାସମୁଣ୍ଡା ଗାଁରେ ଆଶାକର୍ମୀ ଶିବାନୀ ମଣ୍ଡଳ ଜଣେ ବୃଦ୍ଧାଙ୍କୁ କାଦୁଅ ଚିକିଟା ରାସ୍ତାରେ ନିଜ ପିଠିରେ ନାଉ କରି ବାତ୍ୟା ଆଶ୍ରୟସ୍ଥଳୀକୁ ଆଣିଥିଲେ। ଜଣେ ମହିଳା ହୋଇ ବି ତାଙ୍କର ଏପରି ସେବା କରିବାର ମନୋବୃତ୍ତିକୁ ମୁଖ୍ୟମନ୍ତ୍ରୀ ମୋହନ ଚରଣ ମାଝୀ ପ୍ରଶଂସା କରିବା ସହିତ ଶିବାନୀଙ୍କ ସହିତ ଟେଲିଫୋନରେ କଥା ହୋଇ ଧନ୍ୟବାଦ ଜଣାଇଥିଲେ। ମୁଖ୍ୟମନ୍ତ୍ରୀ ଶିବାନୀଙ୍କ ସହିତ କଥା ହେବା ବେଳେ ସେ ୨୦୦୬ରୁ ଲୋକଙ୍କ ସେବା କରି ଆସୁଛନ୍ତି। ତାଙ୍କ ପରିବାର କଥା ମୁଖ୍ୟମନ୍ତ୍ରୀ ପଚାରିବା ବେଳେ ତାଙ୍କର ଚାଳଘର, ସେ ଘର ପାଇଁ ବହୁବାର ଆବେଦନ କରିବା ପରେ ମଧ୍ୟ ଘର ମିଳିପାରିନି ବୋଲି କହିଥିଲେ। ତୁମକୁ ପ୍ରଧାନମନ୍ତ୍ରୀ ଆବାସ ମିଳିବ ବୋଲି

ମୁଖ୍ୟମନ୍ତ୍ରୀ ପ୍ରତିଶ୍ରୁତି ଦେଇଥିଲେ। ଏହାପରେ ମୁଖ୍ୟମନ୍ତ୍ରୀ ରାଜନଗର ବିଡିଓଙ୍କୁ ନିଜେ ଫୋନ କରି ଆଜି ସୁଦ୍ଧା ଶିବାନୀଙ୍କୁ ପ୍ରଧାନମନ୍ତ୍ରୀ ଆବାସର କାର୍ଯ୍ୟାଦେଶ ଯୋଗାଇ ଦେବାକୁ ନିର୍ଦ୍ଦେଶ ଦେଇଥିଲେ। ଏହାପରେ ବିଡିଓ ନିଶାନ ମିଶ୍ର ଶିବାନୀଙ୍କ ଘରେ ପହଞ୍ଚି ଶିବାନୀଙ୍କୁ ପୁଷ୍ପଗୁଚ୍ଛ ଦେଇ ଶୁଭେଚ୍ଛା ଜଣାଇବା ସହିତ ପ୍ରଧାନମନ୍ତ୍ରୀ ଆବାସର କାର୍ଯ୍ୟାଦେଶ ପ୍ରଦାନ କରିଛନ୍ତି।

୧୦୮ ଆମ୍ବୁଲାନ୍ସ ଡ୍ରାଇଭରଙ୍କ ମାନବିକତା

ରାଜନଗର,୨୬।୧୦(ଭାସ୍କର ରାଉତରାୟ)

ମାନସ ମଳିକ

- ଅସୁସ୍ଥ ମହିଳାଙ୍କୁ ବୋହି ଆମ୍ବୁଲାନ୍ସ ଯାଏ ଆଣିଲେ
- ଉପମୁଖ୍ୟମନ୍ତ୍ରୀ, ସ୍ୱାସ୍ଥ୍ୟମନ୍ତ୍ରୀ ପ୍ରଶଂସା କଲେ

ବାତ୍ୟା 'ଦାନା' ତାଣ୍ଡବ ଆରମ୍ଭ ହେବା ପୂର୍ବରୁ ରାଜନଗରରେ ବର୍ଷା ଆରମ୍ଭ ହୋଇଯାଇଥିଲା। ଏହି ସମୟରେ ରାଜନଗର ବ୍ଲକ ଡେରା ପଞ୍ଚାୟତ କାଠୁଆଗଣ୍ଡ ଗାଁର ଜଣେ ମହିଳା ଅସୁସ୍ଥ ହୋଇପଡିଥିବା ନେଇ ୧୦୮କୁ ଫୋନ ଆସିଥିଲା। ୧୦୮ ଆମ୍ବୁଲାନ୍ସ ଡ୍ରାଇଭର ମାନସ ମଳିକ ଅସୁସ୍ଥ ମହିଳାଙ୍କୁ ଗୋଷ୍ଠୀ ସ୍ୱାସ୍ଥ୍ୟକେନ୍ଦ୍ରକୁ ଆଣିବାକୁ ଯାଇ ଥିଲେ। ହେଲେ ରାସ୍ତାରେ ଗଛ ପଡିଯାଇଥିବାରୁ ଗାଡ଼ି ଘର ପାଖକୁ ଯାଇପାରି ନ ଥିଲା। ଡ୍ରାଇଭର ମାନସ ସମ୍ପୃକ୍ତା ମହିଳାଙ୍କୁ ଦୁଇହାତରେ ଟେକି କାଦୁଅ ରାସ୍ତାରେ ଆମ୍ବୁଲାନ୍ସ ଯାଏ ଆଣିଥିଲେ। ଏହାପରେ ଆମ୍ବୁଲାନ୍ସରେ ମହିଳାଙ୍କୁ ଆଣି ରାଜନଗର ଗୋଷ୍ଠୀ ସ୍ୱାସ୍ଥ୍ୟକେନ୍ଦ୍ରରେ ପହଞ୍ଚାଇ ଥିଲେ। ଠିକ୍‌ସମୟରେ ମହିଳା ଜଣଙ୍କ ଗୋଷ୍ଠୀ ସ୍ୱାସ୍ଥ୍ୟ କେନ୍ଦ୍ରରେ ପହଞ୍ଚିବା ଯୋଗୁ ତାଙ୍କୁ ଉତ୍ତମ ଚିକିତ୍ସା ଯୋଗାଇ ଦିଆଯାଇଥିଲା। ମାନସ ମହିଳାଙ୍କୁ ବୋହି ଆଣିବାର ଭିଡିଓ ସୋସିଆଲ ମିଡିଆରେ ଭାଇରାଲ ହେବା ପରେ ଉପମୁଖ୍ୟମନ୍ତ୍ରୀ ପ୍ରଭାତୀ ପରିଡ଼ା ଟୁଇଟ୍ କରି ତାଙ୍କୁ ପ୍ରଶଂସା କରିଛନ୍ତି। ଏଥିସହିତ ସ୍ୱାସ୍ଥ୍ୟମନ୍ତ୍ରୀ ମୁକେଶ ମହାଲିଙ୍ଗ ଟେଲିଫୋନରେ ମାନସଙ୍କ ସହ କଥା ହୋଇ ତାଙ୍କ କାର୍ଯ୍ୟକୁ ପ୍ରଶଂସା କରିବା ସହ ସାଧୁବାଦ ଜଣାଇଛନ୍ତି।

ପରିପୂର୍ଣ୍ଣ ବିଶ୍ୱଜନୀନ ଦୃଷ୍ଟି ଓ ବିଶ୍ୱଜନୀନ ଭାବ ହେଲା ସବୁକିଛି ଭ୍ରାନ୍ତି ଓ ଦୁଃଖ ବେଦନାରୁ ଆରୋଗ୍ୟର ମାର୍ଗ। କିନ୍ତୁ ଅଧିକାଂଶ ମଣିଷ କେବଳ ସେମାନଙ୍କର ଅହଂକାରକୁ ପ୍ରସାରିତ କରି ଚାଲିଥାନ୍ତି। –ଶ୍ରୀଅରବିନ୍ଦ

ଦୁର୍ବଳଙ୍କୁ ଅଣଦେଖା

ଆକାର ପଟେଲ

ଆସନ୍ତୁ, ମେରିଟ୍ ବା ଯୋଗ୍ୟତା ବିଷୟରେ ଆଲୋଚନା କରିବା। ସେଥିପାଇଁ ମଧ୍ୟବିତ୍ତବର୍ଗଙ୍କ କଥା ବିଚାରକୁ ନେବା। ଭାରତରେ ଯାହାଙ୍କୁ ମଧ୍ୟବିତ୍ତବର୍ଗ କୁହାଯାଉଛି ସେମାନଙ୍କ ସଂଖ୍ୟା ବହୁତ କମ୍। ପରିସଂଖ୍ୟାନ ବିଶେଷଜ୍ଞମାନେ ବେଳେବେଳେ ଏହି ସଂଖ୍ୟାରେ ୨ ପ୍ରତିଶତ କମ୍ ବେଶିର ତ୍ରୁଟିଥିବା ଦର୍ଶାଇଥାନ୍ତି। ତେବେ ମଧ୍ୟବିତ୍ତବର୍ଗ ହେଉଛି ଜନସଂଖ୍ୟାର ସବୁଠାରୁ ପ୍ରାଧାନ୍ୟ ବିସ୍ତାରକାରୀ ବର୍ଗ। ଏହି ହେଉଛି ସେହି ବର୍ଗ ଯିଏ କି ମିଡିଆକୁ ନିୟନ୍ତ୍ରଣକରେ। ଗଣମାଧ୍ୟମର ବିଷୟବସ୍ତୁ ୩ ପ୍ରତିଶତଙ୍କ ଉପରେ ଗୁରୁତ୍ୱ ଦିଏ, ଅନ୍ୟମାନଙ୍କୁ ନୁହେଁ। ଭାରତରେ ଦଳିତ (୨୩ କୋଟି), ଆଦିବାସୀ (୧୧ କୋଟି) ଏବଂ ମୁସଲମାନ (୨୦ କୋଟି) ପ୍ରାୟ ଜନସଂଖ୍ୟାର ୪୦ ପ୍ରତିଶତ। ଆମ ଅର୍ଥ ବ୍ୟବସ୍ଥା, ଆମର ରାଜନୈତିକ କ୍ଷମତା ଢାଞ୍ଚା ଏବଂ ଆମ ଗଣମାଧ୍ୟମରେ ସେମାନଙ୍କର ପ୍ରତିନିଧିତ୍ୱ କେତେ? ଅକ୍ଟୋବର ୨୦୧୮ରୁ ମାର୍ଚ୍ଚ ୨୦୧୯ ମଧ୍ୟରେ ଭାରତରେ ହୋଇଥିବା ଏକ ଅକ୍ସଫାମ୍ ଅଧ୍ୟୟନରୁ ଜଣାପଡ଼ିଛି ଯେ, ୧୨୧ଟି ନ୍ୟୁଜ୍ ରୁମ୍ ନେତୃତ୍ୱ ପଦବୀରେ ୧୦୬ ଜଣ ଉଚ୍ଚ ବର୍ଗର ଲୋକ ଥିଲେ। ଡିବେଟ୍‌ରେ ପ୍ରତି ୪ ଜଣ ଆଙ୍କରଙ୍କ ମଧ୍ୟରୁ ୩ ଜଣ (ହିନ୍ଦୀ ଚ୍ୟାନେଲରେ ସମୁଦାୟ ୪୦ ଜଣ ଆଙ୍କର ଏବଂ ଇଂଲିଶ ଚ୍ୟାନେଲରେ ୪୦ଜଣ) ହେଉଛନ୍ତି ଉଚ୍ଚ ଜାତିର। ଏମାନଙ୍କ ମଧ୍ୟରେ ଜଣେ ହେଲେ ଦଳିତ କିମ୍ବା ଆଦିବାସୀ ନ ଥିଲେ। ନ୍ୟୁଜ୍ ଚ୍ୟାନେଲଗୁଡ଼ିକ ସେମାନଙ୍କ ୭୦ ପ୍ରତିଶତରୁ ଅଧିକ ପ୍ରାଇମ୍‌ଟାଇମ ଡିବେଟ୍ ଶୋ'କୁ ଅଧିକାଂଶ ଉଚ୍ଚଜାତିର ଲୋକଙ୍କୁ ଡାକିଥିଲେ। ଏହା ବ୍ୟତୀତ ଇଂଲିଶ୍ ଖବରକାଗଜରେ ୫%ରୁ ଅଧିକ ପ୍ରବନ୍ଧ ଦଳିତ ଏବଂ ଆଦିବାସୀଙ୍କ ଦ୍ୱାରା ଲେଖାଯାଉନାହିଁ। ହେଲେ ଧାରଣା ରହିଛି ଯେ, ଉଚ୍ଚବର୍ଗର ନ୍ୟାୟୋଚିତ ସ୍ଥାନକୁ ଦଳିତ ଏବଂ ଆଦିବାସୀମାନେ ଦଖଲ କରୁଛନ୍ତି ଏବଂ ସଂରକ୍ଷଣ ବ୍ୟବସ୍ଥା 'ମେରିଟ୍'କୁ ବ୍ୟର୍ଥ କରୁଛି। ସର୍ବଭାରତୀୟ ସ୍ତରରେ ସବୁ ଆଭିଜାତ୍ୟ ବର୍ଗ ଏଭଳି ମାନସିକତାକୁ ଗ୍ରହଣ କରନ୍ତି। ହେଲେ ପ୍ରକାଶିତ ଏକ ରିପୋର୍ଟର ଶୀର୍ଷକ '୬୦ ପ୍ରତିଶତରୁ ଅଧିକ ଓବିସି, ଏସ୍‌ସି ପଦବୀ ଆଇଆଇଏମ୍‌ଗୁଡ଼ିକରେ ଖାଲି ରହିଛି' ଏଭଳି ବିଶ୍ୱାସକୁ ତ୍ରୁଟିପୂର୍ଣ୍ଣ ଦର୍ଶାଏ। ଅନୁଧ୍ୟାନରୁ ଜଣାପଡ଼ିଥିଲା ଯେ, ବିଶ୍ୱବିଦ୍ୟାଳୟରେ ଆଦିବାସୀଙ୍କ ପାଇଁ ସଂରକ୍ଷିତ ପ୍ରଫେସରଙ୍କ ୯୦%ରୁ ଅଧିକ ପଦବୀ ପୂରଣ ହୋଇ ନ ଥିଲା। ୪୨ଟି ବିଶ୍ୱବିଦ୍ୟାଳୟରେ ୬,୦୦୦ରୁ ଅଧିକ ପଦବୀ ମଧ୍ୟରୁ ୭୫ ପ୍ରତିଶତ ସଂରକ୍ଷିତ ବର୍ଗ ପାଇଁ ରହିଥିଲା। ଏପରିକି ଆମ ଶିକ୍ଷାନୁଷ୍ଠାନଗୁଡ଼ିକ ଯେଉଁଠାରେ ସଂରକ୍ଷଣ ଆଇନଗତ ଭାବରେ ବାଧ୍ୟତାମୂଳକ କରାଯାଇଥିଲା, ସେଠାରେ ସେସବୁ ଦଳିତ ଏବଂ ଆଦିବାସୀ ଅଧ୍ୟାପିକା/ଅଧ୍ୟାପକଙ୍କ ପାଇଁ ପାଇବା କଠିନ ଥିଲା। ଥରେ ଏହି ପ୍ରସଙ୍ଗରେ ମୁଁ ବେଙ୍ଗାଲୁରୁର ଏକ ପ୍ରତିଷ୍ଠିତ ବିଦ୍ୟାଳୟରେ ମୋ ବକ୍ତବ୍ୟରେ ଉପସ୍ଥାପନ କରିଥିଲି। ଆମେ ହେଉଛୁ ବିଶେଷାଧିକାର ପ୍ରାପ୍ତ ଓ ତାହାକୁ ସ୍ୱୀକାର କରି ସେହି ଦିଗରେ କାମ କରିବା ଆମ ଦାୟିତ୍ୱ। ଯଦି ଆମେ ଭଲ ଭାରତୀୟ ଏବଂ ଭଲ ଦେଶପ୍ରେମୀ ହେବାକୁ ଚାହୁଁ, ତେବେ ଏହାର ବିକାଶରେ ଅଂଶଗ୍ରହଣ କରିବା ସବୁଠାରୁ ଗୁରୁତ୍ୱପୂର୍ଣ୍ଣ ଅବଦାନ ହୋଇପାରିବ। ଆମେ ଆମର ବିଶେଷ ଅଧିକାରକୁ ଅଲଗାକରି ରଖି ଏହାକୁ ପାଉ ନ ଥିବା ଲୋକଙ୍କୁ ଦେଇପାରିବା। ଆମ ସମ୍ବିଧାନ ଆମକୁ କହିଛି, ଭାରତ ହେଉଛି ସମାନତା, ସ୍ୱାଧୀନତା ଏବଂ ଭାଇଚାରାର ଏକ ସମାଜ। କିନ୍ତୁ ଏହି ମୂଲ୍ୟବୋଧଗୁଡ଼ିକୁ ବଜାୟ ରଖିବା ଆମ ନାଗରିକଙ୍କ ଦାୟିତ୍ୱ। ଯେଉଁମାନେ ଆମଠାରୁ କମ୍ ସୁଯୋଗ ପାଉଛନ୍ତି ସେମାନଙ୍କୁ ଆମେ ପାଉଥିବା ସୁବିଧାରୁ କିଛି ଏବଂ ସ୍ୱେଚ୍ଛାକୃତ ଭାବରେ ସଂରକ୍ଷଣ ଦେଇପାରିବା। ହେଲେ ଏଭଳି ବକ୍ତବ୍ୟ ସେହି ବିଦ୍ୟାଳୟରେ ଗ୍ରହଣୀୟ ହୋଇ ନ ଥିଲା। ଛାତ୍ରମାନେ ଏହି ଧାରଣାକୁ ଘୃଣା କରୁଥିଲେ। ସେମାନେ ଅନୁଭବ କରୁଥିଲେ ଯେ, ଯୋଗ୍ୟତା ବା ମେରିଟ୍ ମାଧ୍ୟମରେ ବିଦ୍ୟାଳୟରେ ସ୍ଥାନ ହାସଲ କରିଛନ୍ତି। ଅନ୍ୟମାନଙ୍କ ପାଇଁ ସ୍ଥାନ ନ ଥିଲେ ବି ସେଥିରେ ସେମାନେ ଚିନ୍ତିତ ନ ଥିଲେ। ଏପରିକି ସଂରକ୍ଷଣ ଧାରଣାକୁ ନେଇ ମାତାପିତା କ୍ରୋଧିତ ହୋଇଥିଲେ। ଅବଶ୍ୟ ଏଥିରେ ମୁଁ ନିରାଶ ହୋଇଥିଲି, କିନ୍ତୁ ଆଶ୍ଚର୍ଯ୍ୟ ହୋଇ ନ ଥିଲି। ଏହା ହେଉଛି ଆମ ସମାଜର ଚିନ୍ତାଧାରା। ଏଭଳି ଏକ ସମାଜ ସୃଷ୍ଟି କରିଥିବା ବିଦ୍ୟାଳୟଟି ସମାଜଠାରୁ ସମ୍ପୂର୍ଣ୍ଣ ଭିନ୍ନ ବୋଲି ଆଶା କରିବା ବୃଥା। ଦର୍ଶକମାନେ ଏବଂ ଏଥିରେ ଥିବା ପିଲାମାନେ ଯଦି ଭାରତର ବାସ୍ତବତା ଏବଂ ତଥ୍ୟକୁ ଭଲ ଭାବରେ ଜାଣିଥାଆନ୍ତେ, ତେବେ ସେମାନେ ଏଭଳି ଦୃଷ୍ଟିକୋଣ ଜାରି ରଖି ନ ଥାଆନ୍ତେ।

ଆମେ ସମସ୍ତେ ମଣିଷ ଏବଂ ମାନବିକତାର ମୂଳରେ ଅଛି ଭ୍ରାତୃତ୍ୱ। ଯଦି ସେମାନେ ବାସ୍ତବତା ଉପଲବ୍ଧି କରିଥାଆନ୍ତେ, ତେବେ ଅନ୍ୟ ଭାରତୀୟଙ୍କ ଉପରେ ସେମାନଙ୍କର ମତ ଭିନ୍ନ ରହିଥାନ୍ତା ଓ ସହାନୁଭୂତି ସୃଷ୍ଟି ହୋଇଥାଆନ୍ତା। କିନ୍ତୁ ଏକ ସଂକ୍ଷିପ୍ତ ସମୟର କଥା ଏକ ପୁସ୍ତକ ନୁହେଁ। ୩୦ ମିନିଟ୍‌ର ବକ୍ତବ୍ୟରେ ଏକ ଗମ୍ଭୀର ବିଷୟରେ ସମ୍ପୂର୍ଣ୍ଣ ଜଣାଇବା ସମ୍ଭବ ନ ଥିଲା। ମୋ ହସ୍ତକ୍ଷେପର କୌଣସି ଅର୍ଥ ନ ଥିଲା। ପିଲା ଏବଂ ସେମାନଙ୍କ ମାତାପିତାଙ୍କଠାରୁ ବିଦାୟ ନେଲି। ସେମାନେ ଯାହା ଜାଣିଥିଲେ ତା'ଠାରୁ ଅଧିକ କିଛି ସେମାନଙ୍କୁ ଜ୍ଞାତ ନ ଥିଲା। କାରଣ ହେଉଛି ଭାରତ ଏକ ବୃହତ୍ ଶକ୍ତିରେ ପରିଣତ ହେବ ବୋଲି ଆକଳନ କରୁଥିବାବେଳେ ଆମେ ଦରିଦ୍ର, ବଞ୍ଚିତ ଏବଂ ଦୁର୍ବଳ ଶ୍ରେଣୀଙ୍କୁ ଅଣଦେଖା କରିଚାଲିଛୁ। ବାସ୍ତବତା ହେଉଛି, ବର୍ତ୍ତମାନ ଦେଶର ମୋଟ ଜନସଂଖ୍ୟାର ଅଧିକାଂଶ ଦାରିଦ୍ର୍ୟ କିମ୍ବା ଅଭାବରେ ମରିବେ। ଏହା ନିଶ୍ଚିତ ଯେ, ଭାରତରେ ପରିବର୍ତ୍ତନ ଆସିବ, ଯାହା ସବୁ ସମାଜକୁ ଠିକ୍ ସମୟରେ ଆସେ। କିନ୍ତୁ ଆମେ ଚାହିଁଲେ ଏହାକୁ ଶୀଘ୍ର ଆଣିପାରିବା। କଥା ହେଉଛି ଯେଉଁ ଦେଶରେ ପ୍ରତିରକ୍ଷା ଖର୍ଚ୍ଚ ସ୍ୱାସ୍ଥ୍ୟର ୪ ଗୁଣ ଅଧିକ, ଯାହାର ଅସ୍ତ୍ରଶସ୍ତ୍ର ଓ ଗୋଳାବାରୁଦ ଖର୍ଚ୍ଚ ଶିକ୍ଷାର ୫ ଗୁଣ, ସେହି ଦେଶରେ ଅନେକ କୋଟି ଲୋକ ଯନ୍ତ୍ରଣା ଭୋଗିଚାଲିବେ। ଗରିବର ଅଧିକାରକୁ ଦଖଲକରି ବୁଲେଟ ଟ୍ରେନ୍ ଚଳାଇବା ଭଳି କାର୍ଯ୍ୟକୁ ପ୍ରାଥମିକତା ଦେବାର ଅର୍ଥ ଭାରତରେ କୌଣସି ବ୍ୟବସ୍ଥିତ ସମାଜ ନାହିଁ ବୋଲି ବୁଝିବାକୁ ହେବ। ତେଣୁ ଏହାକୁ ପରିବର୍ତ୍ତନ କରିବା ପାଇଁ ଚେଷ୍ଟା କରିବା ଆମର ଦାୟିତ୍ୱ।

Email:aakar.patel@gmail.com

ସମସ୍ତଙ୍କ ପାଇଁ ସମାନ ଶିକ୍ଷା

ରାଜୀବ କୁମାର ନାୟକ

ଭାରତରେ ପ୍ରଚଳିତ ଶିକ୍ଷା ବ୍ୟବସ୍ଥାର ତର୍ଜମା କଲେ ପ୍ରଥମତଃ ଆମେ ଦେଖିବା ଯେ ଶିକ୍ଷା ଏକ ଯୁଗ୍ମ ତାଲିକାର ବିଷୟ। ତେଣୁ ଉଭୟ ରାଜ୍ୟ ଏବଂ କେନ୍ଦ୍ର ସରକାରଙ୍କ ଶିକ୍ଷା ସମ୍ବନ୍ଧରେ ନୀତି ନିର୍ଦ୍ଧାରଣ କରିବାର କ୍ଷମତା ରହିଛି। ଏହି ପରିପ୍ରେକ୍ଷୀରେ କେନ୍ଦ୍ର ଏବଂ ରାଜ୍ୟ ସରକାର ଭିନ୍ନ ଭିନ୍ନ ସମୟରେ ଶିକ୍ଷାକୁ ନେଇ ବିଭିନ୍ନ ପ୍ରକାର ନିଷ୍ପତ୍ତି ଗ୍ରହଣ କରିଛନ୍ତି ଯେମିତି–କେନ୍ଦ୍ର ସରକାର କେନ୍ଦ୍ରୀୟ ବିଦ୍ୟାଳୟ, ଜବାହର ନବୋଦୟ ବିଦ୍ୟାଳୟ,ଏକଲବ୍ୟ ଆଦର୍ଶ ବିଦ୍ୟାଳୟ ସ୍ଥାପନ କରିଥିବାବେଳେ ଓଡ଼ିଶା ସରକାର ସିବିଏସ୍‌ଇ ଢାଞ୍ଚାରେ ଓଡ଼ିଶା ଆଦର୍ଶ ବିଦ୍ୟାଳୟ, ଅନୁସୂଚିତ ଜାତି ତଥା ଜନଜାତିର ପିଲାଙ୍କ ସକାଶେ ଅନୁସୂଚିତ ଜନଜାତି କଲ୍ୟାଣ ଆବାସିକ ବିଦ୍ୟାଳୟ ସ୍ଥାପନ କରିଛନ୍ତି। ସରକାର ଆଉ ମଧ୍ୟ କିଛି ସ୍ୱେଚ୍ଛାସେବୀ ଅନୁଷ୍ଠାନ ମାଧ୍ୟମରେ ଅନୁସୂଚିତ ଜାତି/ଜନଜାତି ଆବାସିକ ବିଦ୍ୟାଳୟ ଖୋଲିବାକୁ ସହାୟତା ପ୍ରଦାନ କରୁଛନ୍ତି। ନିଜସ୍ୱ ଉଦ୍ୟମରେ ଚାଲୁଛି ବିଭିନ୍ନ ପ୍ରକାର ବେସରକାରୀ ବିଦ୍ୟାଳୟ। ଏବେ ଓଡ଼ିଶା ସରକାର ପୁଣି ପ୍ରତି ଗ୍ରାମ ପଞ୍ଚାୟତରେ ଗୋଟିଏ କରି ଆଦର୍ଶ ପ୍ରାଥମିକ ବିଦ୍ୟାଳୟ କରିବାକୁ ଘୋଷଣା କରିଛନ୍ତି। ଏସବୁ ମଧ୍ୟରେ କିଏ ହିନ୍ଦୀ ବା ଇଂରାଜୀ ମାଧ୍ୟମ ହୋଇଥିବାବେଳେ ଆଉ କିଏ ଓଡ଼ିଆ ବା ଅନ୍ୟ ଆଞ୍ଚଳିକ ଭାଷା ମାଧ୍ୟମରେ ଶିକ୍ଷାଦାନ କରୁଥିବା ଜଣାଯାଏ। ଠିକ୍ ସେହିପରି କିଏ ସିବିଏସ୍‌ଇ ବୋର୍ଡ ଅଧୀନରେ ଥିବାବେଳେ କିଏ ଆଇସିଏସ୍‌ଇ ବା ଅନ୍ୟ ରାଜ୍ୟରେ ଥିବା ବୋର୍ଡର ସିଲାବସ୍ ଆଧାରରେ ଶିକ୍ଷାଦାନ କରୁଛନ୍ତି। ଏଠି ସବୁ ବୋର୍ଡର ସିଲାବସ୍ ଅଲଗା ଅଲଗା। ଠିକ୍ ସେହିପରି ଅନେକ ବେସରକାରୀ ବିଦ୍ୟାଳୟର ପ୍ରାଥମିକ ସ୍ତରରେ ପ୍ରଚଳିତ ସିଲାବସ୍ ଅଲଗା ଅଲଗା। ଗୋଟିଏ ରାଜ୍ୟ ବା ରାଷ୍ଟ୍ରରେ ଯଦି ଭିନ୍ନ ଭିନ୍ନ ବୋର୍ଡରୁ ଶିକ୍ଷା ସମ୍ପୂର୍ଣ୍ଣ କରି ପିଲା ଆସିବେ ଏବଂ ସମାନ ପ୍ରତିଯୋଗିତାରେ ଅଂଶଗ୍ରହଣ କରିବେ ତା'ହେଲେ ସେମାନଙ୍କ ମଧ୍ୟରେ କୃତକାର୍ଯ୍ୟ ହେବାର ହାର ଅଲଗା ହେବା ସ୍ୱାଭାବିକ। ଅନ୍ୟ ଦିଗରେ ନବୋଦୟ ବିଦ୍ୟାଳୟ ଭଳି ଆବାସିକ ବିଦ୍ୟାଳୟରେ ଧନୀ ନିର୍ଦ୍ଧନ ସମସ୍ତ ବର୍ଗର ପିଲାଙ୍କୁ ରଖାଯାଇ ସମସ୍ତ ସୁବିଧା ଯୋଗାଇ ଦେଲେ ସେମାନେ ନିଶ୍ଚିତ ଅନ୍ୟ ପିଲାଙ୍କଠାରୁ ଭଲ କରିବେ। ପରିଚାଳନା କଥା ଦେଖିଲେ ମଧ୍ୟ କିଛି ବିଦ୍ୟାଳୟ ଗଣଶିକ୍ଷା ବିଭାଗ ଅଧୀନରେ ଥିବାବେଳେ କିଛି ବିଦ୍ୟାଳୟ ଅନୁସୂଚିତ ଜାତି ତଥା ଜନଜାତି ବିକାଶ ବିଭାଗ ଅଧୀନରେ ଅଛି, ଆଉ କିଛି ବିଦ୍ୟାଳୟ ସିଧାସଳଖ କେନ୍ଦ୍ର ସରକାରଙ୍କ ଶିକ୍ଷା ବିଭାଗ ତଥା ସାମାଜିକ ନ୍ୟାୟ ଓ ସଶକ୍ତୀକରଣ ବିଭାଗ ଦ୍ୱାରା ପରିଚାଳିତ।

ମାଗଣା ତଥା ବାଧ୍ୟତାମୂଳକ ଶିକ୍ଷା ଅଧିକାର ଆଇନ ୨୦୦୯ର ପ୍ରାବଧାନତା ଅନୁଯାୟୀ ବେସରକାରୀ ବିଦ୍ୟାଳୟର ୨୫ ଶତକଡ଼ା ସ୍ଥାନ ଦାରିଦ୍ର୍ୟରେ ଶଢୁଥିବା ପରିବାରର ସନ୍ତାନସନ୍ତତିଙ୍କ ସକାଶେ ସଂରକ୍ଷିତ କରି ସରକାର ସେ ବାବଦକୁ ଆର୍ଥିକ ସହାୟତା ଯୋଗାଇଦେବାର କ'ଣ ଆବଶ୍ୟକତା ଅଛି? ଆବାସିକ ବିଦ୍ୟାଳୟ ଖୋଲି ଅନେକ ହଜାର ପିଲା ଗୋଟିଏ ବିଦ୍ୟାଳୟରେ ପଢାଇବାର କ'ଣ ଆବଶ୍ୟକତା ରହିଛି? ପରିବାରରେ ରହିବା ଶିଶୁର ଅଧିକାର, ତା' ଛଡା ସରକାର ଗୋଟିଏ ପଟେ ୧କି.ମି. ଭିତରେ ପ୍ରାଥମିକ ବିଦ୍ୟାଳୟ, ୩ କି.ମି. ଭିତରେ ଉଚ୍ଚ ପ୍ରାଥମିକ ବିଦ୍ୟାଳୟ, ପ୍ରତ୍ୟେକ ଗ୍ରାମ ପଞ୍ଚାୟତରେ ଉଚ୍ଚ ବିଦ୍ୟାଳୟ କଥା କହିବା ଦ୍ୱାରା ଛାତ୍ରାବାସରେ ନ ରଖି ପରିବାରକୁ ଆବଶ୍ୟକ ସହାୟତା ଯୋଗାଇ ଦେବା ଉଚିତ।

ଶିକ୍ଷାର ଢାଞ୍ଚାକୁ ଦେଖିଲେ କିଛି ବିଦ୍ୟାଳୟରେ ପ୍ରଥମରୁ ପଞ୍ଚମ, ପୁଣି କେତେକରେ ପ୍ରଥମରୁ ଅଷ୍ଟମ ତ ଆଉ କିଛିରେ ପ୍ରଥମରୁ ଦଶମ ଶିକ୍ଷାଦାନ ହେଉଥିବାବେଳେ ଆଉ କିଛିରେ ଏକାଦଶ ଏବଂ ଦ୍ୱାଦଶ ଶ୍ରେଣୀ ମଧ୍ୟ ରହିଛି। ଏହା ବ୍ୟତୀତ ସରକାର ପିଲାସଂଖ୍ୟା ଦେଖି ଯେଉଁ ଶିକ୍ଷକ ନିଯୁକ୍ତ କରୁଛନ୍ତି ତାହା ମଧ୍ୟ ତ୍ରୁଟିପୂର୍ଣ୍ଣ। କାରଣ ଅଷ୍ଟମ ଶ୍ରେଣୀର ପିଲାଙ୍କୁ ବିଷୟ ଶିକ୍ଷକର ଆବଶ୍ୟକତା ଥିବାବେଳେ ସେଠାରେ ବିଷୟ ଶିକ୍ଷକ ନିଯୁକ୍ତ କରାଯାଉନାହିଁ। ଠିକ୍ ସେହିପରି ଶିକ୍ଷାକୁ ନେଇ ବାରମ୍ବାର ପରୀକ୍ଷାନିରୀକ୍ଷା–ଯେମିତି ଆଗରୁ ଉଚ୍ଚ ବିଦ୍ୟାଳୟରେ ଅଷ୍ଟମରୁ ଏକାଦଶ ଶ୍ରେଣୀ ଯାଏ ଥିବାବେଳେ ମଝିରେ ଏକାଦଶ ଶ୍ରେଣୀକୁ ବାଦ୍‌ଦେଇ ଯୁକ୍ତ୨ରେ ସାମିଲ କରାଗଲା ପୁଣି ଏବେ ଅଷ୍ଟମକୁ ଉଚ୍ଚ ବିଦ୍ୟାଳୟରୁ କାଢ଼ି ନିଆଯାଇ ଉଚ୍ଚ ପ୍ରାଥମିକ ବିଦ୍ୟାଳୟରେ ସାମିଲ କରାଯାଇଛି ଏବଂ ଯୁକ୍ତ୨କୁ ଉଚ୍ଚ ବିଦ୍ୟାଳୟରେ ସାମିଲ କରାଯିବା ପ୍ରକ୍ରିୟା ଆରମ୍ଭ ହେଲାଣି। ଫଳତଃ ପ୍ରତି ଗ୍ରାମପଞ୍ଚାୟତରେ ଏକ ଉଚ୍ଚ ବିଦ୍ୟାଳୟ ଥିବାରୁ ଏବେ ପିଲାସଂଖ୍ୟା ଅନେକ ମାତ୍ରାରେ କମିଯିବା ଲକ୍ଷ୍ୟ କରାଯାଉଛି। ଏଠି ଉଚ୍ଚ ବିଦ୍ୟାଳୟ ସ୍ତରରେ ପ୍ରାୟତଃ ଶିକ୍ଷକ ସଂଖ୍ୟା ୭/୮ ଥିବାବେଳେ ଅଷ୍ଟମ ଶ୍ରେଣୀ ଯେଉଁ ଜାଗାକୁ ଯାଇଛି ସେଠି ଅନେକ ସ୍ଥାନରେ ଆଠଟି ଶ୍ରେଣୀରେ ମାତ୍ର ୩/୪ଜଣ ଶିକ୍ଷକ ଥିବା ଦୃଷ୍ଟିଗୋଚର ହେଉଛି। ଜାତୀୟ ଶିକ୍ଷାନୀତି ୨୦୨୦ରେ ସରକାର ପୁଣି ଅଙ୍ଗନୱାଡିର ପ୍ରାକ୍ ବିଦ୍ୟାଳୟ ଶିକ୍ଷାକୁ ପ୍ରାଥମିକ ବିଦ୍ୟାଳୟରେ ସାମିଲ କରାଯିବା କଥା କହିଛନ୍ତି, ଯଦ୍ୱାରା ପାହାଡ,ନଦୀ ବା କମ୍ ଜନବସତି ଥିବା ସ୍ଥାନରୁ ମାତ୍ର ତିନି/ଚାରି ବର୍ଷର ଶିଶୁମାନଙ୍କୁ ଅନେକ ସ୍ଥାନରେ ବିଦ୍ୟାଳୟ ମାଡିବାକୁ ମାଇଲ ମାଇଲ ବାଟ ଅତିକ୍ରମ କରିବାକୁ ପଡିବ। ଏଠି ଦେଖିଲେ ସହରାଞ୍ଚଳମାନଙ୍କରେ ପ୍ରାୟତଃ ଥିବା ବେସରକାରୀ ବିଦ୍ୟାଳୟମାନଙ୍କରେ ଆରମ୍ଭରୁ ଏଲ୍‌କେଜି, ୟୁକେଜି ଭଳି ଶିକ୍ଷାର ବ୍ୟବସ୍ଥା ରହିଛି। କିନ୍ତୁ ଭୂମିରୂପ ତଥା ଆର୍ଥିକ ମାନଦଣ୍ଡରେ ଏତେ ତଫାତ୍ ଥିବା ଭାରତବର୍ଷରେ ସବୁ କୁନିକୁନି ଶିଶୁ କ'ଣ ମାଇଲ ମାଇଲ ବାଟ ଚାଲିକି ଆସିପାରିବେ ନା ସମସ୍ତଙ୍କ ପାଇଁ ସରକାର ବା ଅଭିଭାବକ ଗାଡିର ବ୍ୟବସ୍ଥା କରିପାରିବେ?

ସରକାର ଚାହିଁଲେ ଏହାର ସରଳ ସମାଧାନ ହୋଇପାରିବ। ପ୍ରଥମତଃ ଆଗରୁ ଯେମିତି ତୃତୀୟ ଶ୍ରେଣୀ ପର୍ଯ୍ୟନ୍ତ ଏକାଠି ରହୁଥିଲା ସେମିତି ପ୍ରତ୍ୟେକ ରାଜସ୍ୱ ଗ୍ରାମରେ ଯେତେ ପିଲା ହୁଅନ୍ତୁ ନା କାହିଁକି ନିମ୍ନ ପ୍ରାଥମିକ ବିଦ୍ୟାଳୟ ରହିବ। ପ୍ରାକ୍ ବିଦ୍ୟାଳୟ ଶିକ୍ଷାକୁ ମଧ୍ୟ ଏଥିରେ ସାମିଲ କରାଯିବାର ଆବଶ୍ୟକତା ରହିଛି, କାରଣ ଅତିକମ୍‌ରେ ୨୫୦ ଜନସଂଖ୍ୟାକୁ ଆଧାରକରି ଯେଉଁ ଅଙ୍ଗନୱାଡି ରହିବାର ବ୍ୟବସ୍ଥା ଅଛି ତହିଁରେ ଅନେକ ଗାଁରେ ଆଜି ପର୍ଯ୍ୟନ୍ତ କେନ୍ଦ୍ରଟିଏ ସ୍ଥାପନ ହୋଇପାରିନାହିଁ ଏବଂ ୩ ରୁ ୬ ବର୍ଷର ଶିଶୁ ଘରଠାରୁ ଦୂରରେ ଥିବା କେନ୍ଦ୍ରକୁ ଯାଇ ନ ପାରି ପାଠପଢ଼ାରୁ ବଞ୍ଚିତ ହେଉଛନ୍ତି। ପ୍ରତ୍ୟେକ ଗାଁରେ ବିଦ୍ୟାଳୟ ହେଲେ ପିଲା ବେଶି ହେବେ ନାହିଁ। ତେଣୁ ୨ ଜଣ ଶିକ୍ଷକ ଶିକ୍ଷୟିତ୍ରୀରେ ମଧ୍ୟ ଶିକ୍ଷାଦାନ ଠିକ୍ ଢଙ୍ଗରେ ହୋଇପାରିବ।

କ୍ଲଷ୍ଟର ସ୍ତରରେ ଅର୍ଥାତ୍ ଭୂମିରୂପକୁ ଆଖି ଆଗରେ ରଖି ଗୋଟିଏ ଗ୍ରାମପଞ୍ଚାୟତକୁ ୪/୫ଟି ଭାଗରେ ବିଭକ୍ତ କରାଯାଇ ଗୋଟିଏ କରି ଉଚ୍ଚ ପ୍ରାଥମିକ ବିଦ୍ୟାଳୟ ଯେଉଁଠି କି ଚତୁର୍ଥ ଶ୍ରେଣୀରୁ ସପ୍ତମ ଶ୍ରେଣୀ ପର୍ଯ୍ୟନ୍ତ ଶିକ୍ଷାର ବ୍ୟବସ୍ଥା କରାଯିବା ଉଚିତ। ଏଥିରେ ଚାରୋଟି ଶ୍ରେଣୀକୁ ଚାରିଜଣ ଶିକ୍ଷକ ଏବଂ ଛାତ୍ର ସଂଖ୍ୟାକୁ ଆଧାରକରି ଅତିରିକ୍ତ ଶିକ୍ଷକ ଯୋଗାଇ ଦେଇପାରିଲେ ଶିକ୍ଷାଦାନ ଉତ୍ତମ ରୂପେ ସମ୍ପାଦନ ହୋଇପାରିବ ବୋଲି ଧାରଣା। ତା'ପରେ ପ୍ରତି ଗ୍ରାମପଞ୍ଚାୟତରେ ଗୋଟିଏ ଉଚ୍ଚ ବିଦ୍ୟାଳୟ ରହିବ, ଯେଉଁଠି ୮ମରୁ ଦଶମ ଶ୍ରେଣୀ ପର୍ଯ୍ୟନ୍ତ ରହିବ ଏବଂ ଆଗଭଳି ବିଷୟ ଶିକ୍ଷକ ସହ ବିଦ୍ୟାଳୟରେ ୭/୮ ଜଣ ଶିକ୍ଷକ ଶିକ୍ଷୟିତ୍ରୀ ରହିବେ। ଯୁକ୍ତ୨ ବର୍ତ୍ତମାନ ଯେମିତି ଅଲଗା ରହିଛି ତାହା ଠିକ୍ ଅଛି ଏବଂ ଏହାକୁ ଉଚ୍ଚ ବିଦ୍ୟାଳୟରେ ମିଶାଇବାର ବ୍ୟବସ୍ଥା ନ କରିବା ଉଚିତ। କାରଣ ସେଠାରେ ପିଲାମାନଙ୍କର ଅନେକ ଇଚ୍ଛାଧୀନ ବିଷୟ ରହୁଛି ଏବଂ ନିଜ ନିଜ ରୁଚିରେ ପିଲା ଓଡ଼ିଆ ବା ଇଂରାଜୀ ମାଧ୍ୟମରେ ପରୀକ୍ଷା ଦେଉଛନ୍ତି। ସେଠାକାର ପାଠପଢା ଟିକେ ସ୍ୱତନ୍ତ୍ର। ତେଣୁ ରାଜ୍ୟ ସରକାର କେନ୍ଦ୍ର ସରକାରଙ୍କ ସହିତ ଏ ଦିଗରେ ଆଲୋଚନା ପୂର୍ବକ ସମସ୍ତଙ୍କ ପାଇଁ ସମାନ ବିଦ୍ୟାଳୟର ନୀତି ଆପଣେଇଲେ ଶିକ୍ଷାରେ ସୁଧାର ଆସିପାରିବ।

ପଦରପଡ଼ା, ବୌଦ୍ଧ
ମୋ–୯୪୩୭୫୭୧୮୩୧

ବିସର୍ଜନ

ବିପ୍ଳବ

କାହାକୁ ଧରାପୃଷ୍ଠରୁ ଅନ୍ତିମ ବିଦାୟ ଦେବାର ମୁହୂର୍ତ୍ତ ଏତେ ଯନ୍ତ୍ରଣାଦାୟକ ଯେ ତାକୁ ଭାଷାରେ ପ୍ରକାଶ କରିବା ସହଜ ନୁହେଁ। ତାକୁ ପ୍

ସୁବର୍ଣ୍ଣପୁରରେ ଠାବହେଲା ଇଣ୍ଡିଆନ୍ ସ୍କିମର୍

ସୋନପୁର,୨୬।୧୦(ମୃତ୍ୟୁଞ୍ଜୟ ଶତପଥୀ)

ମହାନଦୀର ଲଙ୍କେଶ୍ୱରୀ ଗଣ୍ଡରେ ଇଣ୍ଡିଆନ୍ ସ୍କିମର୍।

ସୁବର୍ଣ୍ଣପୁର ଜିଲାରେ ପାରଦ ଯେତିକି ଖସେ ସେତିକି ନୂଆ ନୂଆ ଅତିଥି ପକ୍ଷୀଙ୍କ ଆଗମନ ବଢ଼େ। ଆଉ ଏହି ଅତିଥିଙ୍କୁ ମହାନଦୀ କିଛି ମାସ ନିଜର କରିନିଏ। ଏହିକ୍ରମରେ ସୁବର୍ଣ୍ଣପୁର ସହର ମହାନଦୀର ଲଙ୍କେଶ୍ୱରୀ ଗଣ୍ଡ ନିକଟରେ ଇଣ୍ଡିଆନ୍ ସ୍କିମର୍ ଭଳି ବିରଳ ପକ୍ଷୀ ଠାବ କରାଯାଇଛି। ସୁବର୍ଣ୍ଣପୁର ବନଖଣ୍ଡ ଅଧିକାରୀ ମଦନଲାଲ ଶର୍ମାଙ୍କ ସହ ପକ୍ଷୀପ୍ରେମୀ ଦୀନେଶ ରଞ୍ଜନ ମିଶ୍ର, ଜ୍ୟୋତିରାଦିତ୍ୟ ପିନାକୀ ପଣ୍ଡା ଓ ସିଦ୍ଧାର୍ଥ ସାହୁ ଲଙ୍କେଶ୍ୱରୀ ଗଣ୍ଡରେ ୪ଟି ଇଣ୍ଡିଆନ୍ ସ୍କିମର୍ ବିଚରଣ କରୁଥିବାର ଠାବ କରିଥିଲେ। ତେବେ ସୁବର୍ଣ୍ଣପୁରରେ ପ୍ରଥମ ଥର ପାଇଁ ଏହି ପକ୍ଷୀ ରେକର୍ଡ କରାଯାଇଛି। ଏହି ପକ୍ଷୀ ମୁଖ୍ୟତଃ ଦକ୍ଷିଣ ଏସିଆରେ ଦେଖାଯାଆନ୍ତି। ଓଡ଼ିଶାର ମହାନଦୀ ଅବବାହିକା ବିଶେଷକରି ସାତକୋଶିଆ ଓ ମୁଣ୍ଡୁଳି ନିକଟରେ ଏହି ପକ୍ଷୀ ଦେଖାଯାଆନ୍ତି ବୋଲି ଜ୍ୟୋତିରାଦିତ୍ୟ ପିନାକୀ ପଣ୍ଡା କହିଛନ୍ତି। ମହାନଦୀର ନୀଳ ଜଳରାଶିରେ ଇଣ୍ଡିଆନ ସ୍କିମର୍‌ଙ୍କ ବିଚରଣ ଖୁବ୍ ଆକର୍ଷଣୀୟ। ଶୀତର ଆଗମନ ପୂର୍ବରୁ ଏହି ସୁନ୍ଦର ପ୍ରଜାତିର ପକ୍ଷୀଙ୍କୁ ଦେଖି ପକ୍ଷୀପ୍ରେମୀ ଖୁବ୍ ଉତ୍ସାହିତ ହୋଇଛନ୍ତି। ଏବେ କିଛି ପକ୍ଷୀ ବସା ତିଆରି କରୁଥିବା ଦେଖିବାକୁ ମିଳିଛି। ନଦୀ ଭିତରେ ଥିବା ବିଭିନ୍ନ ଟାପୁ ଓ ପଥରରେ ଅତିଥି ପକ୍ଷୀ ଦେଖାଗଲେଣି। ପକ୍ଷୀଙ୍କ କଳରବ ଶୁଭିବା ଆରମ୍ଭ ହେଲାଣି। ନଭେମ୍ବର ଅଧାରୁ ଫେବୃୟାରୀ ପର୍ଯ୍ୟନ୍ତ ବିଦେଶାଗତ ପକ୍ଷୀଗୁଡ଼ିକ ଜିଲାର ନଦୀଗର୍ଭ ଓ ଡ୍ୟାମ୍ ଆଦିରେ ରହିବେ। ଶୀତଦିନେ ହଜାର ହଜାର କିଲୋମିଟର ଦୂରରୁ ବିଦେଶୀ ପକ୍ଷୀ କମନ ମର୍ଗାନ୍ସର ଓ ଗ୍ରେଟ୍ କ୍ରେଷ୍ଟେଡ୍ ଗ୍ରୀବ୍‌ଙ୍କ ଭଳି ସୁନ୍ଦର ପକ୍ଷୀ ସୁବର୍ଣ୍ଣପୁର ଆସନ୍ତି। ଏହି ସମୟରେ ଏଠାକାର ପରିବେଶ ବେଶ୍ ଥଣ୍ଡା ଓ ପକ୍ଷୀଙ୍କ ଅନୁକୂଳ ହୋଇଥାଏ।

ଶୀତ ଆରମ୍ଭ, ବଢୁଛି ପକ୍ଷୀଙ୍କ ଆଗମନ

ଗତ କିଛିବର୍ଷ ହେବ ନଦୀ, ଜଳାଶୟ ଓ କ୍ଷେତମାନଙ୍କରେ ନୂଆ ନୂଆ ପ୍ରଜାତିର ପକ୍ଷୀ ଦେଖାଯାଉଛନ୍ତି। ପକ୍ଷୀଙ୍କ ପାଇଁ ମହାନଦୀ ଭୂସ୍ୱର୍ଗ ପାଲଟିଛି। ବିଦେଶାଗତ ପକ୍ଷୀଙ୍କ ସଂଖ୍ୟା ପ୍ରତିବର୍ଷ ବଢିବାରେ ଲାଗିଛି। ସାତ ଦରିଆ ତେର ନଈ ପାରି ହୋଇ ସୁଦୂର ସାଇବେରିଆ, ଆମେରିକା, ମଙ୍ଗୋଲିଆ ଆଦି ସ୍ଥାନରୁ ଉଡି ଆସି ସୁବର୍ଣ୍ଣପୁର ମହାନଦୀରେ ୪ ମାସ ବସା ବାନ୍ଧୁଛନ୍ତି। ଏପର୍ଯ୍ୟନ୍ତ ଜିଲାରେ ପ୍ରାୟ ୩୦୦ରୁ ଊର୍ଦ୍ଧ୍ୱ ପ୍ରଜାତିର ଦେଶୀ ବିଦେଶୀ ପକ୍ଷୀ ଠାବ ହୋଇସାରିଲେଣି। ଏହି ପକ୍ଷୀମାନଙ୍କ ମଧ୍ୟରୁ ପ୍ରାୟ ୬୦ ପ୍ରକାରର ପକ୍ଷୀ ବିଦେଶାଗତ ଏବଂ ଅନ୍ୟସବୁ ଘରୋଇ ପକ୍ଷୀ।

ଭୁବନେଶ୍ୱର ବିମାନବନ୍ଦରରେ ବାଘ ଛନକା

- ■ ଜାଲ ବିଛାଇ, ଯନ୍ତା ବସାଇ ଜଗି ରହିଛନ୍ତି ବନ କର୍ମଚାରୀ
- ■ ବାଘ ନୁହେଁ, ଗଧିଆ ପ୍ରଜାତିର ପ୍ରାଣୀ ହୋଇଥାଇପାରେ: ସିଟି ଡିଏଫ୍ଓ

ଭୁବନେଶ୍ୱର,୨୬।୧୦(ବନ୍ଦନା ସେଠୀ)

ଭୁବନେଶ୍ୱର ବିଜୁ ପଟ୍ଟନାୟକ ଅନ୍ତର୍ଜାତୀୟ ବିମାନ ବନ୍ଦରରେ ପୁଣି ଥରେ ବାଘ ଆତଙ୍କ ଦେଖାଦେଇଛି। ବିମାନବନ୍ଦର ଡମ୍ଫିୟାର୍ଡ଼ରେ ଜଣେ ମହିଳା କାମ କରୁଥିବା ସମୟରେ ଶନିବାର ସକାଳ ପ୍ରାୟ ୯ଟା ୩୦ରେ ଏକ ବାଘକୁ ଦେଖିଥିବା ଦାବି କରିଛନ୍ତି। କଳାଛିଟା ଥିବା ବଡ଼ ହଳଦିଆ ରଙ୍ଗର ବାଘ ଯାଉଥିବା ଦେଖି ସେ ଭୟରେ ଦୌଡ଼ିଥିଲେ। ଅନ୍ୟ କର୍ମଚାରୀଙ୍କୁ ଏ ନେଇ କହିବା ସହ ବିମାନବନ୍ଦର କର୍ତ୍ତୃପକ୍ଷଙ୍କୁ ସୂଚନା ଦେଇଥିଲେ। ଖବର ପ୍ରଚାରିତ ହେବା ପରେ ବିମାନବନ୍ଦର ଓ ଆଖପାଖ ଅଞ୍ଚଳରେ ଭୟର ବାତାବରଣ ସୃଷ୍ଟି ହୋଇଛି। ବନ ବିଭାଗର ସ୍ୱତନ୍ତ୍ର ଟିମ୍ ବାଘ ଧରିବାକୁ ଆଖପାଖ ଜଙ୍ଗଲିଆ ଅଞ୍ଚଳରେ ଅପରେଶନ ଆରମ୍ଭ କରିଥିବାବେଳେ ପ୍ରାରମ୍ଭିକ ପର୍ଯ୍ୟାୟରେ ରହିଥିବା ପାଦ ଚିହ୍ନକୁ ତନ୍ନତନ୍ନ କରି ଯାଞ୍ଚ କରାଯାଇଛି। ବନ କର୍ମଚାରୀମାନେ ବିମାନବନ୍ଦର ପରିସର ଜଙ୍ଗଲ ଓ ଆଖପାଖ ଅଞ୍ଚଳରେ ଖୋଜାଖୋଜି କରିଥିଲେ ମଧ୍ୟ ବାଘ କିମ୍ବା ବାଘଭଳି ଦିଶୁଥିବା ଅନ୍ୟ କୌଣସି ବନ୍ୟପ୍ରାଣୀ ଠାବ କରିପାରିନାହାନ୍ତି। ତେବେ ସନ୍ଦିଗ୍ଧ ପ୍ରାଣୀଙ୍କୁ ଧରିବାକୁ ବିଭିନ୍ନ ସ୍ଥାନରେ ଜାଲ ବିଛାଇବା ସହ ଯନ୍ତା ବସାଇ ଜଗି ରହିଛନ୍ତି। ଯନ୍ତା ମଧ୍ୟରେ ଜିଅନ୍ତା କୁକୁଡ଼ା ଟଙ୍ଗା ଯିବା ସହ ଆଉକିଛି ଖାଦ୍ୟ ରଖାଯାଇଥିବା ବନ ବିଭାଗ ପକ୍ଷରୁ କୁହାଯାଯାଇଛି।

ତେବେ ପ୍ରତ୍ୟକ୍ଷଦର୍ଶୀ ହରପ୍ରିୟା ଜେନା କହିଛନ୍ତି, କାମ କରିବା ସମୟରେ ବର୍ଷା ପକାଇବାରୁ ଏକ କାନ୍ଥ ପାଖରେ ଠିଆହୋଇଥିଲି। ହଠାତ୍ ସେହି ଘଞ୍ଚ ଜଙ୍ଗଲିଆ ଅଞ୍ଚଳ ଆଡୁ ଖସ୍‌ଖସ୍ ଶବ୍ଦ ଶୁଣାଗଲା। ବୁଲି ଦେଖିଲା ବେଳକୁ ପବନରେ ଶୋଇପଡିଥିବା ଏକ ଗଛର ଡାଳ ଉପରୁ ବାଘ ଚଢିକି ଆସିଲା। ତାକୁ ଦେଖି ମୁଁ ଭୟରେ ଦୌଡି ପଳାଇଆସି ଅନ୍ୟମାନଙ୍କୁ ଜଣାଇଥିଲି। ହେଲେ ବିମାନବନ୍ଦରରେ ବାଘ ଉପସ୍ଥିତିକୁ ପିସିସିଏଫ୍ ଓ ସିଟି ଡିଏଫ୍ଓଙ୍କ ପକ୍ଷରୁ ଖଣ୍ଡନ କରାଯାଇଛି। ସିଟି ଡିଏଫ୍ଓ ଅଜିତ୍ ଶତପଥୀ କହିଛନ୍ତି, ପାଦଚିହ୍ନକୁ ଯାଞ୍ଚ କରାଯାଇଛି। ଏହା ଗଧିଆ, ହେଟା କିମ୍ବା ଏହି ପ୍ରଜାତିର କୌଣସି ପ୍ରାଣୀ ହୋଇଥାଇପାରେ। କଲରାପତରିଆ ବାଘ କିମ୍ବା ଅନ୍ୟ କୌଣସି ବାଘ ବିମାନବନ୍ଦରକୁ ଆସିବା ଭଳି ସୁବିଧା ନାହିଁ। ଘଟଣାସ୍ଥଳରେ ବିଭାଗର କର୍ମଚାରୀମାନେ ମୁତୟନ ରହିବା ସହିତ ସମସ୍ତ ପ୍ରକାରର ପଦକ୍ଷେପ ଗ୍ରହଣ କରାଯାଉଛି। ତେଣୁ ଅଯଥାରେ ଆତଙ୍କିତ ନ ହେବାକୁ ସେ ପରାମର୍ଶ ଦେଇଛନ୍ତି।

ପାଦଚିହ୍ନକୁ ନେଇ ସନ୍ଦେହ

ଏୟାରପୋର୍ଟର ଜଙ୍ଗଲିଆ ଅଞ୍ଚଳରେ ବାଘ ଥିବା ଖବର ମିଳିବା ପରେ ସମଗ୍ର ଅଞ୍ଚଳରେ ଭୟର ବାତାବରଣ ସୃଷ୍ଟି ହୋଇଛି। ବିଭିନ୍ନ ସ୍ଥାନରେ ରହିଥିବା ପାଦ ଚିହ୍ନକୁ ବନ ବିଭାଗ ଯାଞ୍ଚ କରୁଛି। ହେଲେ ବର୍ଷା ପାଇଁ ପାଦଚିହ୍ନଗୁଡିକ ଠିକ୍ ଭାବେ ଜଣାପଡୁ ନ ଥିଲେ ମଧ୍ୟ ଏସବୁ ଗଧିଆ, ବିଲୁଆ କିମ୍ବା ହେଟାର ପାଦଚିହ୍ନ ହୋଇଥାଇପାରେ ବୋଲି ବନ ଅଧିକାରୀମାନେ କହୁଛନ୍ତି। ତେଣୁ ତାହା କେଉଁ ଜନ୍ତୁର ପାଦଚିହ୍ନ ତାକୁ ନେଇ ସନ୍ଦେହ ବଢିବାରେ ଲାଗିଛି।

୨୦୧୯ରେ ଧରାପଡ଼ିଥିଲା କଲରାପତରିଆ

୨୦୧୯ରେ ବିମାନବନ୍ଦରରୁ ଏକ କଲରାପତରିଆ ବାଘ ଧରାପଡିଥିଲା। ରାତିସମୟରେ ବିମାନବନ୍ଦର ପାଚେରି ଡେଇଁ ଏକ ଘରର କ୍ୟାମ୍ପସ ମଧ୍ୟରେ ପଶିଥିଲା। ପରବର୍ତ୍ତୀ ସମୟରେ ବାଘଟି ବିମାନବନ୍ଦର ନିକଟରେ ଥିବା ଘଞ୍ଚ ଅଞ୍ଚଳ ମଧ୍ୟରେ ରହିଥିବା ନେଇ ବନ ବିଭାଗ ସୂଚନା ପାଇଥିଲା। ବାଘକୁ ଧରିବା ପାଇଁ ସମସ୍ତ ପ୍ରକାର ପଦକ୍ଷେପ ପରେ ରାତିରେ ଉକ୍ତ ବାଘଟି ଯନ୍ତାରେ ପଶିଥିଲା।

ରତନେଇ ଜଙ୍ଗଲରେ ବାଘ ପାଦଚିହ୍ନ

ଦିଗପହଣ୍ଡି/ପାଟପୁର,୨୬।୧୦
(ଅଶେଷ ନାଥ ମିଶ୍ର/ସୀମାଞ୍ଚଳ ସାହୁ)

ଟ୍ରାପ୍ କ୍ୟାମେରା ଖଞ୍ଜିଲା ବନ ବିଭାଗ

ବନ ବିଭାଗ ପକ୍ଷରୁ ଟ୍ରାପ୍ କ୍ୟାମେରା ଖଞ୍ଜାଯାଉଛି।

ଗଞ୍ଜାମ ଜିଲା ସାନଖେମୁଣ୍ଡି ବ୍ଲକ ଗଙ୍ଗାପୁର ପଞ୍ଚାୟତ ନରସିଂହଗଡ଼ ଗ୍ରାମ ନିକଟ ରତନେଇ ସଂରକ୍ଷିତ ଜଙ୍ଗଲରେ ବାଘ ପାଦଚିହ୍ନ ଦେଖାଯାଇଛି। ଶନିବାର ସକାଳେ ନରସିଂହଗଡ଼ ଗ୍ରାମର କେତେଜଣ ଲୋକ ଜଙ୍ଗଲକୁ ଜାଳକାଠ ଆଣିବା ପାଇଁ ଯାଇଥିବା ବେଳେ ବାଘ ପାଦଚିହ୍ନ ଦେଖିଥିଲେ। ଏହା ପ୍ରଚାରିତ ହେବା ପରେ ଆଖପାଖ ଗ୍ରାମର ବହୁ ଲୋକ ସେଠାକୁ ଯାଇ ଉକ୍ତ ଚିହ୍ନ ଦେଖି ଆତଙ୍କିତ ହୋଇଥିଲେ। ଖବରପାଇ ବ୍ରହ୍ମପୁର ସହ ବନ ସଂରକ୍ଷକ ଡ.ରୁଦ୍ର ପ୍ରସାଦ ରଥ, ଦିଗପହଣ୍ଡି ରେଞ୍ଜର ଦିବ୍ୟରଞ୍ଜନ ସାହୁ ସଦଳବଳ ଘଟଣାସ୍ଥଳରେ ପହଞ୍ଚି ସ୍ଥିତି ଅନୁଧ୍ୟାନ କରିବା ସହ ଜଙ୍ଗଲରେ ଟ୍ରାପ କ୍ୟାମେରା ଖଞ୍ଜି ଫେରିଥିବା ଜଣାପଡ଼ିଛି। ବନ କର୍ମଚାରୀମାନେ ନରସିଂହଗଡ଼, ଗଙ୍ଗାପୁର ସମେତ ଆଖପାଖ ଗ୍ରାମାଞ୍ଚଳଗୁଡିକରେ ଲୋକଙ୍କୁ ସଚେତନ କରିବା ସହ ଭୟଭୀତ ନ ହେବାକୁ ପରାମର୍ଶ ଦେଇଛନ୍ତି। ଦୁର୍ଗମ ଜଙ୍ଗଲ ମଧ୍ୟକୁ ଲୋକଙ୍କୁ ନ ଯିବା ଲାଗି କୁହାଯାଇଛି। ଏ ନେଇ ଦିଗପହଣ୍ଡି ରେଞ୍ଜରଙ୍କ ସହ ଯୋଗାଯୋଗ କରିବାରେ ସେ କହିଛନ୍ତି, ନରସିଂହଗଡ଼ ଗ୍ରାମ ସଂଲଗ୍ନ ସଂରକ୍ଷିତ ଜଙ୍ଗଲରେ ବନବିଭାଗ ଟିମ ଦିନସାରା ଅନୁଧ୍ୟାନ କରିଥିଲେ ମଧ୍ୟ ବାଘ ଚଳପ୍ରଚଳ ନେଇ କୌଣସି ସୁରାକ ମିଳିପାରିନାହିଁ। ବ୍ରହ୍ମପୁରରୁ ଆସିଥିବା ଟିମ ବାଘର ପାଦଚିହ୍ନକୁ ସଂଗ୍ରହ କରି ପରୀକ୍ଷାନିରୀକ୍ଷା ପାଇଁ ନେଇଥିବା ରେଞ୍ଜର କହିଛନ୍ତି।

ଶହୀଦ ପୀଠରେ ତଳେ ପଡ଼ିଛି ଜାତୀୟ ପତାକା

ବାତ୍ୟା ପବନରେ ଇରମ ଶହୀଦ ପୀଠରେ ତ୍ରିରଙ୍ଗା ତଳେ ପଡ଼ିଛି।

ବାସୁଦେବପୁର,୨୬।୧୦
(ନାରାୟଣ ପ୍ରସାଦ ବାରିକ୍)

ଭଦ୍ରକ ଜିଲା ବାସୁଦେବପୁର ବ୍ଲକର ରକ୍ତତୀର୍ଥ ଇରମ ଶହୀଦପୀଠରେ ଜାତୀୟ ପତାକା ତଳେ ପଡ଼ିଛି। ସ୍ୱାଧୀନତାର ଅମୃତ ମହୋତ୍ସବ ବର୍ଷ ଅବସରରେ ଶହୀଦ ସ୍ମୃତିସ୍ତମ୍ଭ ନିକଟରେ ଫରଫର ହୋଇ ଉଡୁଥିଲା ଏକ ବୃହତ୍ ଜାତୀୟ ପତାକା। ଏବେ ବାତ୍ୟା 'ଦାନା' ପ୍ରଭାବରେ ତଳେ ପଡ଼ିଯାଇଥିବା ବେଳେ ଏହାର କିଛି ଅଂଶ ପତାକା ଉଡ଼ିବା ପାଇଁ ବସିଥିବା ଖମ୍ବରେ ବାନ୍ଧି ରଖିବା ଭଳି ଏକ ଘଟଣା ନଜରକୁ ଆସିଛି। ମାତ୍ର ପଞ୍ଚାୟତ କିମ୍ବା ପ୍ରଶାସନର ନଜରକୁ ନ ଆସିବା ସାଧାରଣରେ ଚର୍ଚ୍ଚାର ବିଷୟ ହୋଇଛି। ବାତ୍ୟା ପୂର୍ବରୁ ଏହି ଜାତୀୟ ପତାକାକୁ ଅବତରଣ କରାଯାଇଥିବା ବେଳେ ଏହାକୁ ଖୋଲି ଦିଆ ନ ଯାଇ ଖମ୍ବରେ ଗୁଡ଼ାଇ ଦିଆଯାଇଥିଲା। ଯେଉଁଥିପାଇଁ ବାତ୍ୟା ପବନରେ ତାହା ଖୋଲି କିଛି ଅଂଶ ତଳେ ପଡ଼ିଛି। ପତାକା ଉଡୁଥିବା ସ୍ଥାନର ସାମ୍ନାରେ ପଞ୍ଚାୟତ କାର୍ଯ୍ୟାଳୟ ଥିବାବେଳେ ପଞ୍ଚାୟତବାସୀ ଏହା ଦେଖି ମଧ୍ୟ ନୀରବଦ୍ରଷ୍ଟା ସାଜିଛନ୍ତି। ୨/୩ ଦିନ ଧରି ଜାତୀୟ ପତାକା ଏଭଳି ଭାବେ ପଡ଼ିଥିଲେ ହେଁ କୌଣସି ପ୍ରଶାସନିକ ଅଧିକାରୀ, ଶହୀଦ କମିଟି କିମ୍ବା ବୁଦ୍ଧିଜୀବୀ ଓ ସଚେତନ ନାଗରିକ ନିରବ ରହିବା ନେଇ ସାଧାରଣରେ ଅସନ୍ତୋଷ ପ୍ରକାଶ ପାଇଛି।

ଟେରାକୋଟା ପ୍ରଦର୍ଶନୀ 'ମୃତ୍ତିକା' ଉଦ୍‌ଘାଟିତ

ଟେରାକୋଟା ପ୍ରଦର୍ଶନୀକୁ ଉଦ୍‌ଘାଟନ କରିବା ଅବସରରେ ହସ୍ତତନ୍ତ, ବୟନ ଓ ହସ୍ତଶିଳ୍ପ ବିଭାଗର ପ୍ରମୁଖ ଶାସନ ସଚିବ ଡ. ଅରବିନ୍ଦ କୁମାର ପାଢ଼ୀଙ୍କ ସହ ଅନ୍ୟ ଅତିଥିମାନେ।

୩୦ ପର୍ଯ୍ୟନ୍ତ ଚାଲିବ
ବିକ୍ରିବଟା ସାଙ୍ଗକୁ ସାଂସ୍କୃତିକ କାର୍ଯ୍ୟକ୍ରମ ଆକର୍ଷଣ

ଭୁବନେଶ୍ୱର, ୨୬।୧୦
(ବନ୍ଦନା ସେଠୀ)

ପ୍ରଦର୍ଶନୀରେ ଖୋଲିଥିବା ଷ୍ଟଲ୍।

ବାର୍ଷିକ ଟେରାକୋଟା ପ୍ରଦର୍ଶନୀ 'ମୃତ୍ତିକା' ଶନିବାର ୟୁନିଟ୍-୩ସ୍ଥିତ ଇଡ୍‌କୋ ପ୍ରଦର୍ଶନୀ ପଡ଼ିଆଠାରେ ଆରମ୍ଭ ହୋଇଛି। ହସ୍ତତନ୍ତ, ବୟନ ଓ ହସ୍ତଶିଳ୍ପ ବିଭାଗର ପ୍ରମୁଖ ଶାସନ ସଚିବ ଡ. ଅରବିନ୍ଦ କୁମାର ପାଢ଼ୀ ମୁଖ୍ୟ ଅତିଥିଭାବେ ଯୋଗଦେଇ ପ୍ରଦର୍ଶନୀକୁ ଉଦ୍‌ଘାଟନ କରିଛନ୍ତି। ଗୋଟିଏ ସ୍ଥାନରେ ଟେରାକୋଟା ହସ୍ତଶିଳ୍ପକୁ ପ୍ରଦର୍ଶିତ କରିବା ସହ କାରିଗରଙ୍କ ଆର୍ଥିକ ଉନ୍ନତି ନିମନ୍ତେ ବାଣିଜ୍ୟିକ ଆଭିମୁଖ୍ୟକୁ ତ୍ୱରାନ୍ୱିତ କରିବା ଏହି ପ୍ରଦର୍ଶନୀର ମୁଖ୍ୟ ଲକ୍ଷ୍ୟ ବୋଲି ସୂଚନା ଦିଆଯାଇଛି। ରାଜ୍ୟ ସରକାରଙ୍କ ହସ୍ତତନ୍ତ, ବୟନ ଓ ହସ୍ତଶିଳ୍ପ ବିଭାଗ ଅଧୀନସ୍ଥ ହସ୍ତଶିଳ୍ପ ନିର୍ଦ୍ଦେଶାଳୟ ଦ୍ୱାରା ଆୟୋଜିତ ଏହି ପ୍ରଦର୍ଶନୀ ଆସନ୍ତା ୩୦ ତାରିଖ ପର୍ଯ୍ୟନ୍ତ ଚାଲୁ ରହିବ। ପ୍ରତ୍ୟେକ ଦିନ ପୂର୍ବାହ୍ନ ୧୧ଟାରୁ ରାତି ୯ ପର୍ଯ୍ୟନ୍ତ ଏହା ଖୋଲା ରହିବ। ଚଳିତବର୍ଷ ମୋଟ ୨୭ଟି ଜିଲାର ୩୦୦ରୁ ଊର୍ଦ୍ଧ୍ୱ କାରିଗର ଏଥିରେ ଅଂଶଗ୍ରହଣ କରିଛନ୍ତି। ପ୍ରାୟ ୨କୋଟି ୫୦ଲକ୍ଷରୁ ଊର୍ଦ୍ଧ୍ୱ ଟଙ୍କାର ବ୍ୟବସାୟର ଲକ୍ଷ୍ୟ ରଖାଯାଇଛି। ବିକ୍ରିବଟା ସହିତ ଗ୍ରାହକଙ୍କୁ ଆକୃଷ୍ଟ କରିବା ପାଇଁ ପ୍ରତି ସନ୍ଧ୍ୟାରେ ଆକର୍ଷଣୀୟ ସାଂସ୍କୃତିକ କାର୍ଯ୍ୟକ୍ରମ ପରିବେଷଣ କରାଯିବ ବୋଲି ସୂଚନା ଦିଆଯାଇଛି। ଉଦ୍‌ଘାଟନୀ ଉତ୍ସବରେ ସମ୍ମାନିତ ଅତିଥି ଭାବେ ବିଭାଗର ସ୍ୱତନ୍ତ୍ର ଶାସନ ସଚିବ ମଧୁମିତା ରଥ, ନିର୍ଦ୍ଦେଶିକା ପ୍ରଣତି ଛୋଟରାୟ, ବୟନଶିଳ୍ପ ନିର୍ଦ୍ଦେଶକ ଶୋଭନ କୃଷ୍ଣ ସାହୁ, ଅତିରିକ୍ତ ଶାସନ ସଚିବ ବିକ୍ରମାଦିତ୍ୟ ବାରିକ, ଯୁଗ୍ମ ନିର୍ଦ୍ଦେଶକ ଶିଶିର କୁମାର ରଥ ପ୍ରମୁଖ ଯୋଗଦେଇଥିଲେ। ପରେ ପ୍ରମୁଖ ସଚିବ ପାଢ଼ୀଙ୍କ ସହ ସମସ୍ତ ଅତିଥି ବିଭିନ୍ନ ଷ୍ଟଲ୍ ବୁଲି ଟେରାକୋଟା ସାମଗ୍ରୀ ଦେଖିବା ସହ କାରିଗରଙ୍କୁ ଉତ୍ସାହିତ କରିଥିଲେ। ସୂଚନାଯୋଗ୍ୟ, ଓଡିଶା ସରକାରଙ୍କ ଅନୁମୋଦିତ ୫୧ଟି ହସ୍ତଶିଳ୍ପ ମଧ୍ୟରୁ 'ଟେରାକୋଟା' ଏକ ପ୍ରମୁଖ ହସ୍ତଶିଳ୍ପ। ଓଡିଶାର ବିଭିନ୍ନ ଜିଲାର ପ୍ରାୟ ୩୬ହଜାର କାରିଗର ଏହି ବୃତ୍ତିରେ ନିୟୋଜିତ ରହିଥିବାବେଳେ ୪୦ରୁ ଅଧିକ ଟେରାକୋଟା ହସ୍ତଶିଳ୍ପ ପୁଞ୍ଜ ରହିଛି। ଟେରାକୋଟା କାରିଗରଙ୍କ ଦ୍ୱାରା ପ୍ରସ୍ତୁତ ସାମଗ୍ରୀଗୁଡିକୁ ବିକ୍ରୟ ନିମନ୍ତେ ୨୦୦୬ରୁ ହସ୍ତଶିଳ୍ପ ନିର୍ଦ୍ଦେଶାଳୟ ଦ୍ୱାରା ବାର୍ଷିକ ଟେରାକୋଟା ପ୍ରଦର୍ଶନୀ 'ମୃତ୍ତିକା' ଆୟୋଜିତ ହୋଇଆସୁଛି।

ଆପାର୍ଟମେଣ୍ଟରେ ଲାଗିବ ଆଇପି କ୍ୟାମେରା

କମିଶନରେଟ୍ ପୋଲିସ ସହ ସଂଯୋଗ ରହିବ

ଭୁବନେଶ୍ୱର,୨୬।୧୦
(ସୂର୍ଯ୍ୟକାନ୍ତ ବେହେରା)

ରାଜଧାନୀର ବିଭିନ୍ନ ଆପାର୍ଟମେଣ୍ଟକୁ ଟାର୍ଗେଟ କରି ଲୁଟେରାମାନେ ଲୋକଙ୍କ ଟଙ୍କା ଓ ସୁନା ଗହଣା ନେଇ ଫେରାର ହୋଇଯାଉଛନ୍ତି। ଅତ୍ୟାଧୁନିକ କ୍ୟାମେରା ବ୍ୟବସ୍ଥା ନ ଥିବାରୁ ଲୁଟେରାମାନଙ୍କୁ ପୋଲିସ ସହଜରେ ଚିହ୍ନଟ କରିପାରୁ ନାହିଁ। ଏପରି କି ସେମାନଙ୍କୁ ଧରିବାରେ ଅନେକାଂଶରେ ଅସଫଳ ହେଉଛି। ଫଳରେ ଲୋକଙ୍କ ସମ୍ପତ୍ତି ଫେରାଇ ଆଣିବାରେ ମାସାଧିକ ସମୟ ଲାଗୁଛି। ରାଜଧାନୀରେ ଆପାର୍ଟମେଣ୍ଟରୁ ବାରମ୍ବାର ଚୋରି ପରେ ଏଥିରେ ରୋକ ଲଗାଇବାକୁ କମିଶନରେଟ ପୋଲିସ ତତ୍ପର ହୋଇଛି। ଆପାର୍ଟମେଣ୍ଟଗୁଡ଼ିକରେ ଅତ୍ୟାଧୁନିକ ଇଣ୍ଟରନେଟ ପ୍ରୋଟୋକଲ(ଆଇପି) କ୍ୟାମେରା ଲଗାଇବାକୁ ପୋଲିସ କମିଶନର ଏସ୍. ଦେବଦତ୍ତ ସିଂ ଶନିବାର ଏକ ଭିଡିଓ ଜାରି କରି ପରାମର୍ଶ ଦେଇଛନ୍ତି। ଏହାସହ ଏସମ୍ପର୍କରେ ଏକ ଗାଇଡ୍‌ଲାଇନ ଜାରି କରାଯାଇଥିବାବେଳେ ରେସିଡେନ୍ସ ୱେଲ୍‌ଫେୟାର ଆସୋସିଏଶନ୍‌ସ (ଆର୍‌ଡବ୍ଲ୍ୟୁଏ)ର ସହଯୋଗ ଲୋଡ଼ା ଯାଇଛି। ଆପାର୍ଟମେଣ୍ଟ ପରିସରର ପ୍ରବେଶ ଓ ପ୍ରସ୍ଥାନ ସ୍ଥାନରେ ଏହି ଆଇପି କ୍ୟାମେରା ଲଗାଯିବାକୁ ପରାମର୍ଶ ଦିଆଯାଇଛି। ଏହାସହ ଏହାର ସମସ୍ତ ତଥ୍ୟ କମିଶନରେଟ ପୋଲିସର କଣ୍ଟ୍ରୋଲ ରୁମ୍‌କୁ ଶେୟାର କରିବା ସହ ସଂଯୋଗ କରିବାକୁ କୁହାଯାଇଛି। ଏହାଦ୍ୱାରା ପୋଲିସ ତୁରନ୍ତ ଘଟଣାର ଯାଞ୍ଚ କରି ଅଭିଯୁକ୍ତଙ୍କୁ ଧରିବାରେ ସହଜ ହୋଇପାରିବ।

ଆଇପି କ୍ୟାମେରା କ'ଣ

ଇଣ୍ଟରନେଟ ପ୍ରୋଟୋକଲ ଅର୍ଥାତ୍ ଆଇପି ହେଉଛି ଏକ ଅତ୍ୟାଧୁନିକ ଡିଜିଟାଲ୍ ଭିଡିଓ କ୍ୟାମେରା। ଏହା ଡାଟା ରିସିଭ କରିବା ସହ ଆଇପି ନେଟୱର୍କ ଜରିଆରେ ଫଟୋ ପଠାଇଥାଏ। ସାଧାରଣ ସିସିଟିଭି କ୍ୟାମେରାରେ ଉତ୍ତୋଳିତ ହେଉଥିବା ଚିତ୍ରଠାରୁ ଏହା ଅଧିକ ସ୍ପଷ୍ଟ। ଏଥିରେ ଉତ୍ତୋଳିତ ହେଉଥିବା ଚିତ୍ର ଏବଂ ତଥ୍ୟ କମିଶନରେଟ ପୋଲିସର କଣ୍ଟ୍ରୋଲ ରୁମ୍ ସହ ସଂଯୋଗ ରହିବ। ଏସିପି କେ. କେ. ହରିପ୍ରସାଦଙ୍କ ମୋବାଇଲ ନମ୍ବର ୭୬୦୬୦୬୬୭୬୬ରେ ଲିଙ୍କ୍ ରହିବ।

ସୂଚନା ଅନୁସାରେ, ଗତ ୧୦ ମାସ ମଧ୍ୟରେ କଟକ ଓ ଭୁବନେଶ୍ୱରର ବିଭିନ୍ନ ଆପାର୍ଟମେଣ୍

ସଂକ୍ଷେପରେ

ଏନ୍‌ଏସି କାଉନ୍‌ସିଲ ସ୍ୱତନ୍ତ୍ର ବୈଠକ

ଆସିକା,୨୬।୧୦(ସୁରେନ୍ଦ୍ର ନାଥ ସାହୁ): ଆସିକା ଏନ୍‌ଏସି ପରିଚାଳନା ପରିଷଦର ଏକ ସ୍ୱତନ୍ତ୍ର ବୈଠକ ଅନୁଷ୍ଠିତ ହୋଇଯାଇଛି। ଅଧ୍ୟକ୍ଷା ବିନେତା ସ୍ୱାଇଁଙ୍କ ଅଧ୍ୟକ୍ଷତାରେ ଅନୁଷ୍ଠିତ ଏହି ବୈଠକରେ ଉପାଧ୍ୟକ୍ଷା ଜୟନ୍ତୀ ବିଷୋୟୀଙ୍କ ସମେତ ଜନସ୍ୱାସ୍ଥ୍ୟ, ପୋଲିସ ଓ ଅଗ୍ନିଶମ ଅଧିକାରୀ ଯୋଗ ଦେଇଥିଲେ। ବୈଠକକୁ ଏନଏସି ନିର୍ବାହୀ ଅଧିକାରୀ ଲୋକନାଥ ବେଜ ସଂଯୋଜନା କରିଥିଲେ। ଏତଦ ଅବସରରେ ଏନଏସିର ବିଭିନ୍ନ ଉନ୍ନୟନମୂଳକ କାର୍ଯ୍ୟକୁ ଠିକାଦାରମାନେ ନିର୍ଦ୍ଧାରିତ ସମୟ ମଧ୍ୟରେ ସାରି ନ ଥିବାରୁ ରାଜ୍ୟ ସରକାରଙ୍କ ହିସାବ ତଥ୍ୟ ବିଭାଗ ପକ୍ଷରୁ ପ୍ରକଳ୍ପର ମୂଳ ଅଟକଳ ଉପରେ ସେମାନଙ୍କ ଠାରୁ ୧୦ ପ୍ରତିଶତ ଜରିମାନା ଆଦାୟ ଲାଗି ପରାମର୍ଶ ଦିଆଯାଇଥିଲା। ତେବେ ଏହାକୁ ନେଇ ଠିକାଦାରମାନେ ଅସନ୍ତୋଷ ପ୍ରକାଶ କରିବା ପରେ ଜରିମାନାକୁ କମାଇ ୨ ପ୍ରତିଶତ ଆଦାୟ ଲାଗି ନିଷ୍ପତ୍ତି ହୋଇଥିବା ନିର୍ବାହୀ ଅଧିକାରୀ ବେଜ କହିଛନ୍ତି।

ଯୁବକଙ୍କ ଗଳିତ ମୃତଦେହ ଜବତ

ଖଜୁରିପଡ଼ା,୨୬।୧୦(ବିଦୁର ବେହେରା): ଖଜୁରିପଡ଼ା ଥାନା ପୋଲିସ ଜଙ୍ଗଲରୁ ଜଣେ ଯୁବକଙ୍କ ଗଳିତ ମୃତଦେହ ଜବତ କରିଛି। ମୃତକ ହେଲେ ଦଳପଡ଼ା ପଞ୍ଚାୟତ ବ୍ରଡିଗୁଡ଼ା ଗ୍ରାମର ସାନୁଜ ବେହେରା (୨୨)। ସେ ସପ୍ତାହେ ହେବ ଘରୁ କୁଆଡେ ଚାଲିଯାଇଥିଲେ। ଘର ଲୋକେ ତାଙ୍କୁ ଚାରିଆଡେ ଖୋଜାଖୋଜି କରୁଥିଲେ ମଧ୍ୟ ପାଇ ନ ଥିଲେ। କେରାଗାଡୁ ଜଙ୍ଗଲରେ ଏକ ଗଛରେ ଫୁଅ ମୃତଦେହ ଝୁଲୁଥିବା ସାନୁଜଙ୍କ ବାପା ମଛେନ୍ଦ୍ର ବେହେରା ଦେଖି ଖଜୁରିପଡ଼ା ଥାନାରେ ଏତଲା ଦେଇଥିଲେ। ପୋଲିସ ଘଟଣାସ୍ଥଳରେ ପହଞ୍ଚି ମୃତଦେହ ଜବତ କରି ବ୍ୟବଚ୍ଛେଦ ପାଇଁ ମେଡିକାଲ ପଠାଇଛି। ଏ ନେଇ ନଂ. ୨୫/୨୪ରେ ଅପମୃତ୍ୟୁ ମାମଲା ରୁଜୁ କରାଯାଇ ତଦନ୍ତ ଚାଲିଥିବା ଏସଆଇ ଦୀନବନ୍ଧୁ ପ୍ରଧାନ ସୂଚନା ଦେଇଛନ୍ତି।

ବାଇକ୍ ଦୁର୍ଘଟଣାରେ ଜଣେ ଗୁରୁତର

ମୋହନା,୨୬।୧୦(ମନ୍ମଥ ମିଶ୍ର) ବାଇକ୍ ଦୁର୍ଘଟଣାରେ ଜଣେ ଆରୋହୀ ଗୁରୁତର ଆହତ ହୋଇଛନ୍ତି। ବିରିକୋଟ ପଞ୍ଚାୟତ ଡୁମ୍ପେଟା ଗ୍ରାମର ଅସହ୍ୟ କୁମରିକା ଏବଂ ତାଙ୍କ ସ୍ତ୍ରୀ ସୁମିତ୍ରା ଦଳବେହେରା ଚାନ୍ଦିପୁଟରୁ ବାଇକ୍‌ରେ ଆସୁଥିଲେ। କାଳିଆପଟା ଠାରେ ପଛପଟୁ ଅନ୍ୟ ଏକ ବାଇକରେ ଶିକୁଳି ପଦର ପଞ୍ଚାୟତ ଉଲୁଣ୍ଡା ଗ୍ରାମର ସଞ୍ଜୟ ଶବର ଆସୁଥିବା ବେଳେ ହଠାତ୍ କୁକୁର ଆଗକୁ ଆସିଯିବାରୁ ଭାରସାମ୍ୟ ହରାଇ ସେ ଆଗରେ ଯାଉଥିବା ବାଇକ ସହ ପିଟି ହୋଇଯାଇଥିଲେ। ଫଳରେ ୨ ବାଇକର ଆରୋହୀମାନେ ଛିଟିକି ପଡ଼ିଥିଲେ। ସ୍ଥାନୀୟ ଲୋକଙ୍କ ସହାୟତାରେ ସୁମିତ୍ରାଙ୍କୁ ମୋହନା ଗୋଷ୍ଠୀ ସ୍ୱାସ୍ଥ୍ୟକେନ୍ଦ୍ରକୁ ନିଆଯାଇଥିଲା। ମୁଣ୍ଡରେ ଗଭୀର ଆଘାତ ଲାଗିଥିବାରୁ ତାଙ୍କୁ ବ୍ରହ୍ମପୁର ମେଡିକାଲକୁ ସ୍ଥାନାନ୍ତର କରାଯାଇଛି।

ମାରୱାଡି ମହିଳା ସମିତିର ଦୀପ ବଣ୍ଟନ

ରମ୍ଭା,୨୬।୧୦(ବନବାସୀ ସେଠୀ) ଅଖିଳ ଭାରତୀୟ ମାରୱାଡି ମହିଳା ସମିତି ରମ୍ଭା ଶାଖା ତରଫରୁ ଦୀପାବଳି ପାଇଁ ସାବୁଲିଆ ପଞ୍ଚାୟତ, ବାଣିଆ ପଞ୍ଚାୟତର ବାଦପଲ୍ଲୀ, ସାନ ରାମଚନ୍ଦ୍ରପୁର ପଞ୍ଚାୟତର ବିରୁଲିଗଡ଼, କାନଖାଇ, ନିମିଶ୍ରୁଳା ଆଦି ଗ୍ରାମଗୁଡ଼ିକରେ ଦୀପ, ମହମବତୀ, ତେଲ ଓ ମିଷ୍ଟାନ୍ନ ବଣ୍ଟନ କରାଯାଇଛି। ଆଗକୁ ଆହୁରି ଏଭଳି ଅନେକ ସେବା ଯୋଗାଯିବ ବୋଲି ସମିତିର ସଭାପତି ଆଶା ବଜାଜ କହିଛନ୍ତି। ସନ୍ତୋଷ ବଜାଜ, ଦୀପକ ବଜାଜ, କାଳିଆ ବେହେରା, ମନୋଜ ପ୍ରଧାନ, ରାଜବାବୁ ରାଓ, ମିଥିନେସ ଦାସ, ଶାନ୍ତନୁ ପ୍ରଧାନ, ପୂର୍ଣ୍ଣ ଚନ୍ଦ୍ର ନାହାକ ପ୍ରମୁଖ ଉପସ୍ଥିତ ଥିଲେ।

ମନ୍ଦିର ପ୍ରବେଶ ତୋରଣ ନିର୍ମାଣ ସରୁନି

ଜି.ଉଦୟଗିରି,୨୬।୧୦(ବିନ୍ମୟ କୁମାର ସେଠୀ) କଳିଙ୍ଗାଠାରେ ଥିବା ପୁରାତନ ଶିବ ମନ୍ଦିରକୁ ବର୍ଷ ତମାମ ବିଭିନ୍ନ ସ୍ଥାନରୁ ଶ୍ରଦ୍ଧାଳୁଙ୍କ ଯାତାୟାତ ଲାଗି ରହିଥାଏ। ଏଠାକାର ପ୍ରାକୃତିକ ସୌନ୍ଦର୍ଯ୍ୟ ଓ ପୁରାତନ ଶୈବପୀଠ ଦେଖିବା ଲାଗି ପର୍ଯ୍ୟଟକଙ୍କ ଭିଡ଼ ଜମିଥାଏ। ୧୦ ବର୍ଷ ତଳେ ମନ୍ଦିର ପ୍ରବେଶ ପଥରେ ଏକ ତୋରଣ ନିର୍ମାଣ କାର୍ଯ୍ୟ ଆରମ୍ଭ ହୋଇଥିଲା। ତତ୍କାଳୀନ ବିଭାଗୀୟ ଅଧିକାରୀଙ୍କ ଅବହେଳା ଯୋଗୁ ଏଯାଏ ତୋରଣଟି ଅର୍ଦ୍ଧନିର୍ମିତ ଅବସ୍ଥାରେ ପଡ଼ିରହିଛି। ଯେଉଁ ଠିକାଦାର ଉକ୍ତ କାର୍ଯ୍ୟ କରୁଥିଲେ ସେ ଅଧାରୁ କାର୍ଯ୍ୟ ଛାଡି ଦେଇଛନ୍ତି। ସେବେଠାରୁ ଏହାକୁ ସମ୍ପୂର୍ଣ୍ଣ କରିବା ନିମନ୍ତେ କୌଣସି ଅଧିକାରୀ ପଦକ୍ଷେପ ଗ୍ରହଣ କରୁନାହାନ୍ତି। ଫଳରେ ଏନେଇ ସ୍ଥାନୀୟ ଅଞ୍ଚଳବାସୀଙ୍କ ମଧ୍ୟରେ ଅସନ୍ତୋଷ ଦେଖାଦେଇଛି। ତୁରନ୍ତ ଏହାର ନିର୍ମାଣ କାର୍ଯ୍ୟ ଶେଷ କରିବାକୁ ଅଞ୍ଚଳବାସୀ ଦାବି କରିଛନ୍ତି।

ଚୋରା ସୁନା କାରବାରର ପେଣ୍ଠସ୍ଥଳୀ ପାରଳାଖେମୁଣ୍ଡି

ପାରଳାଖେମୁଣ୍ଡି,୨୬।୧୦(ଗିରିଧାରୀ ପରିଛା)

ଚୋରା ସୁନା କାରବାରର ପେଣ୍ଠସ୍ଥଳୀ ପାଲଟିଛି ପାରଳାଖେମୁଣ୍ଡି ସହର। ପଡ଼ୋଶୀ ଆନ୍ଧ୍ର ଓ ତେଲଙ୍ଗାନା ଚୋରଙ୍କ ଭୂସ୍ୱର୍ଗ ପାଲଟିଛି ଏହି ସହର। ଆନ୍ଧ୍ର ଓ ତେଲଙ୍ଗାନାରେ ଲୁଟେରାମାନେ କଳାକନା ବୁଲାଇ ଆଣୁଥିବା ସୁନାକୁ ବିକ୍ରି କରିବା ପାଇଁ ପାରଳାଖେମୁଣ୍ଡି ସୁନା ଦୋକାନଗୁଡିକରେ ପହଞ୍ଚନ୍ତି। ଗତ ବର୍ଷକ ମଧ୍ୟରେ ୧୦ଟି ସୁନା ଦୋକାନ ଉପରେ କେତେବେଳେ ଆନ୍ଧ୍ର ପୋଲିସ ତ କେତେବେଳେ ତେଲଙ୍ଗାନା ପୋଲିସ ଚଢ଼ାଉ କରି ଚୋରି ସୁନା ଚିହ୍ନଟ ଲାଗି ଚୋରକୁ ସାଙ୍ଗରେ ଆଣି ସୁନା ଜବତ କରୁଛି। ଅନ୍ୟ ରାଜ୍ୟର ପୋଲିସ ସହରର କୌଣସି ସୁନା ଦୋକାନରେ ପଶି ବେଧଡକ ଯାଞ୍ଚ କରିବା ସହ ଚୋରା ସୁନା କାରବାରରେ ଲିପ୍ତ ଥିବା ବ୍ୟବସୟୀଙ୍କୁ ଉଠାଇ ନେଉଥିବା ପରି ଘଟଣା ପାରଳାଖେମୁଣ୍ଡିରେ ଅନେକ ଥର ଦେଖିବାକୁ ମିଳିଛି। ତେବେ ଉପରୋକ୍ତ ଦୁଇ ରାଜ୍ୟର ପୋଲିସ ଏପରି ଚଢାଉ ଓ ଯାଞ୍ଚ କରିବା ପାଇଁ ଆସିବା ସମ୍ପର୍କରେ ପାରଳାଖେମୁଣ୍ଡି ପୋଲିସ ପାଖରେ କୌଣସି ଖବର ନ ଥାଏ।

ଶନିବାର ସକାଳୁ ତେଲଙ୍ଗାନା ପୋଲିସର ଏକ ପାଞ୍ଚଜଣିଆ ଟିମ୍ ପାରଳାଖେମୁଣ୍ଡି ବଜାରରେ ବୁଲୁଥିବା ବେଳେ ହଠାତ୍ ପି. ଅଶୋକ ନାମକ ଜଣେ ସୁନା ବ୍ୟବସାୟୀଙ୍କ ଦୋକାନରେ ପଶି ପୁରୁଣା ସୁନାକୁ ଯାଞ୍ଚ କରିଥିଲେ। ଏହି ସମୟରେ ବ୍ୟବସାୟୀ ଜଣକ ତେଲଙ୍ଗାନା ପୋଲିସକୁ ବୁଝାଉଥିବା ବେଳେ ଏ ସମ୍ପର୍କରେ ପାରଳାଖେମୁଣ୍ଡି ପୋଲିସ ସୂଚନା ପାଇଥିଲା। ପରବର୍ତ୍ତୀ ସମୟରେ ତେଲଙ୍ଗାନା ପୋଲିସ ପାରଳାଖେମୁଣ୍ଡି ଥାନାକୁ ଯାଇ ଥାନା ଅଧିକାରୀଙ୍କ ସହ ଯୋଗାଯୋଗ କରି ଘଟଣାର ସମ୍ପୂର୍ଣ୍ଣ ବିବରଣୀ ପ୍ରଦାନ କରିଥିଲା। ତେଲଙ୍ଗାନା ପୋଲିସ ଯାଞ୍ଚ ସମୟରେ ଘଟଣାର ମୁଖ୍ୟ ଅଭିଯୁକ୍ତକୁ ମଧ୍ୟ ସାଙ୍ଗରେ ନେଇ ଆସିଥିଲା। ଅଭିଯୁକ୍ତଙ୍କ ବୟାନ ଅନୁସାରେ ତେଲଙ୍ଗାନା ପୋଲିସ ସମ୍ପୃକ୍ତ ଦୋକାନ ମାଲିକଙ୍କଠାରୁ ଅଢ଼େଇ ତୋଳା (୩୦ ଗ୍ରାମ) ସୁନା ଜବତ କରିଥିଲା। ତେବେ ଏଠାରେ ପ୍ରଶ୍ନ ଉଠୁଛି, ଅନ୍ୟ ରାଜ୍ୟର ପୋଲିସ ଆସି ପାରଳାଖେମୁଣ୍ଡିରେ ତଦନ୍ତ କରୁଛି, ଚୋରି ସୁନା ଜବତ କରି ଫେରୁଛି। ଅଥଚ ସ୍ଥାନୀୟ ପୋଲିସକୁ ଖବର ଦେଉନାହିଁ। ଏଥିରୁ ଓଡିଶା ପୋଲିସକୁ ବାହାର ରାଜ୍ୟର ପୋଲିସ କେତେ ଗୁରୁତ୍ୱ ଦେଉଛନ୍ତି ତାହା ସ୍ପଷ୍ଟ ହେଉଛି। ଚୋରି କରିଥିବା ବ୍ୟକ୍ତିଙ୍କ ବୟାନ ଅନୁସାରେ ସମ୍ପୃକ୍ତ ଦୋକାନ ମାଲିକଙ୍କଠାରୁ ସୁନା ଜବତ ହୋଇଥିଲେ ମଧ୍ୟ ପାରଳାଖେମୁଣ୍ଡି ପୋଲିସ ଅବା ତେଲଙ୍ଗାନା ପୋଲିସ ପକ୍ଷରୁ ସମ୍ପୃକ୍ତ ବ୍ୟବସାୟୀଙ୍କ ବିରୋଧରେ ମଧ୍ୟ କୌଣସି କାର୍ଯ୍ୟାନୁଷ୍ଠାନ ଗ୍ରହଣ କରାଯାଇନାହିଁ। ଏହି ଘଟଣା ସାଧାରଣରେ ଚର୍ଚ୍ଚାର ବିଷୟ ପାଲଟିଛି। ଏ ସମ୍ପର୍କରେ ପାରଳାଖେମୁଣ୍ଡି ଥାନା ଅଧିକାରୀ ପ୍ରଶାନ୍ତ ଭୂପତିଙ୍କୁ ପଚାରିବାରୁ ସେ କହିଲେ, ଆଜି ସୁନା ଦୋକାନ ଯାଞ୍ଚ ପାଇଁ ତେଲଙ୍ଗାନା ପୋଲିସ ଟିମ୍ ଆସିଥିଲେ। ସ୍ଥାନୀୟ ପୋଲିସକୁ ଖବର ଦେଇ ନ ଥିବାରୁ ସେମାନଙ୍କୁ ପରବର୍ତ୍ତୀ ସମୟରେ ଯେତେବେଳେ ଏଠିକୁ ଆସିବେ ଏଠାକାର ପୋଲିସକୁ ଜଣାଇବା ପାଇଁ କୁହାଯାଇଛି ବୋଲି ଥାନା ଅଧିକାରୀ ଭୂପତି କହିଛନ୍ତି।

୫ ଲକ୍ଷ ଟଙ୍କାର ବାଣ ଜବତ

ପାତ୍ରପୁର,୨୬।୧୦(ଉମା ଚରଣ ନେପାକ): ବ୍ରହ୍ମପୁର ପୋଲିସ ଜିଲା ଅନ୍ତର୍ଗତ ଜରଡା ଥାନା ପକ୍ଷରୁ ଶନିବାର ପାତ୍ରପୁର ବ୍ଲକ ବି. ନୂଆଗାଁ ପଞ୍ଚାୟତ ପମଗାଁ ଗ୍ରାମର ଜଣେ ବାଣ ବ୍ୟବସାୟୀଙ୍କ ଘରେ ଚଢ଼ାଉ କରାଯାଇଥିଲା। ସେଠାରୁ ପ୍ରାୟ ୫ ଲକ୍ଷ ଟଙ୍କାର ବିଭିନ୍ନ ବାଣ ଜବତ କରାଯାଇଛି। ବେଆଇନ ବାଣ କାରବାର ଅଭିଯୋଗରେ ଜଣେ ବ୍ୟକ୍ତିଙ୍କୁ ଗିରଫ ପରେ କୋର୍ଟ ଚାଲାଣ କରାଯାଇଥିବା ପୋଲିସ ସୂଚନା ଦେଇଛି। ଚଳିତ ସପ୍ତାହରେ ପୋଲିସ ଆନ୍ଧ୍ର ସୀମାକୁ ଲାଗିଥିବା ଶବରଦେଇପେଟା ଗ୍ରାମରୁ ଲକ୍ଷାଧିକ ଟଙ୍କାର ବାଣ ଜବତ କରିବା ସହ ୨ ଜଣଙ୍କୁ ଗିରଫ କରିଥିଲା।

ପର୍ଯ୍ୟଟକଙ୍କୁ ଆକୃଷ୍ଟ କରୁଛି ବେଲେଶ୍ୱର ପୀଠ

ଭଞ୍ଜନଗର,୨୬।୧୦(ବାବୁଲା ପ୍ରଧାନ):

ଶୀତଋତୁ ବର୍ତ୍ତମାନ ଆରମ୍ଭ ହୋଇଯାଇଛି। ଭଞ୍ଜନଗର ଅଞ୍ଚଳର ବିଭିନ୍ନ ପର୍ଯ୍ୟଟନସ୍ଥଳୀ ଗୁଡ଼ିକରେ ପର୍ଯ୍ୟଟକଙ୍କ ସଂଖ୍ୟା ଦିନକୁ ଦିନ ବଢିବାରେ ଲାଗିଛି। ଏହିଭଳି ଭଞ୍ଜନଗର ବେଲେଶ୍ୱର ପୀଠ, ବନବିହାର, ବିଜୁ ପଟ୍ଟନାୟକ ଶିଶୁ ଉଦ୍ୟାନ ସମେତ ପ୍ରମୁଖ ପର୍ଯ୍ୟଟନସ୍ଥଳୀ ଗୁଡ଼ିକରେ ପର୍ଯ୍ୟଟକଙ୍କ ସଂଖ୍ୟା ବଢୁଛି। ତେଣୁ ପର୍ଯ୍ୟଟନସ୍ଥଳୀ ଗୁଡିକୁ ମଧ୍ୟ ଅଧିକ ଆକର୍ଷଣୀୟ କରାଯାଉଛି । ବେଲେଶ୍ୱର ପୀଠର ବିକାଶ ଭଞ୍ଜନଗର ଜଳ ସେଚନ ବିଭାଜନ କର୍ମଚାରୀ ସାଂସ୍କୃତିକ ପରିଷଦ ପକ୍ଷରୁ କରାଯାଉଛି। ଅନ୍ୟ ଦୁଇଟି ଅନୁଷ୍ଠାନର ବିକାଶ ସରକାରଙ୍କ ପକ୍ଷରୁ କରାଯାଉଛି ।

ଛକରେ ଭାସୁଛି ନର୍ଦ୍ଦମାପାଣି

ବୁଗୁଡ଼ା,୨୬।୧୦(କାଳିଚରଣ ଦାଶ)– ବୁଗୁଡା ବ୍ଲକ ଅନ୍ତର୍ଗତ ଗୋଲିଆ ଗାଁ ମୁହଁ ଛକରେ ନର୍ଦ୍ଦମା ପାଣି ଭାସୁଥିବା ଯୋଗୁ ଦୁର୍ଗନ୍ଧମୟ ପରିବେଶ ସୃଷ୍ଟି ହେବା ସହ ଲୋକଙ୍କ ଯାତାୟତରେ ଅସୁବିଧା ହେଉଛି। ମୁଖ୍ୟ ରାସ୍ତା କଡେ ଡ୍ରେନ ନିର୍ମାଣ କାର୍ଯ୍ୟ ଦୀର୍ଘଦିନ ଧରି ଅଟକି ରହିଥିବାରୁ ଏଭଳି ପରିସ୍ଥିତି ସୃଷ୍ଟି ହୋଇଥିବା ଅଭିଯୋଗ ହେଉଛି। ଡ୍ରେନଟି ଅଟକି ଥିବା ସ୍ଥାନରେ ବିରାଟ ଗାତ ହୋଇଛି। ସେଥିରେ ନର୍ଦ୍ଦମା ପାଣି ଜମିରହି ମଶା ବଂଶ ବୃଦ୍ଧି ପାଉଛି।ଅନ୍ୟପକ୍ଷରେ ସାମାନ୍ୟ ବର୍ଷା ହେଲେ ଉଛୁଳା ନର୍ଦ୍ଦମା ଜଳ ଯୋଗୁଁ ଗାଁ ଛକ ଦୁର୍ଗନ୍ଧରେ ଫାଟି ପଡୁଛି। ପ୍ରଶାସନ ଓ ସ୍ଥାନୀୟ ଲୋକପ୍ରତିନିଧିଙ୍କ ପକ୍ଷରୁ ଯଥାଶୀଘ୍ର ଏହାର ପ୍ରତିକାର ଦିଗରେ ପଦକ୍ଷେପ ଗ୍ରହଣ କରିବାକୁ ସାଧାରଣରେ ଦାବି ହେଉଛି।

ପର୍ଯ୍ୟଟନ କ୍ଷେତ୍ର ପରିଦର୍ଶନକଲେ ନୂତନ ବିଡିଓ

ବିଡିଓ ପ୍ରୀତି ରଞ୍ଜନ ରଥ କାଫେ ପରିଦର୍ଶନ କରୁଛନ୍ତି।

ଦାରିଙ୍ଗବାଡି,୨୬।୧୦(ଅରୁଣ ସାହୁ) କନ୍ଧମାଳ ଜିଲା ଦାରିଙ୍ଗବାଡ଼ି ବ୍ଲକରେ ନୂତନ ବିଡିଓ ଭାବେ ପ୍ରୀତିରଞ୍ଜନ ରଥ ଦାୟିତ୍ୱ ଗ୍ରହଣ କରିଛନ୍ତି। ସେ ନବରଙ୍ଗପୁର ଜିଲା ଉମରକୋଟ ବ୍ଲକ ବିଡିଓ ଥିଲେ। ଶୁକ୍ରବାର ଫୁଲବାଣୀ ଯାଇ କନ୍ଧମାଳ ଜିଲାପାଳ ଅମ୍ରିତ ରତୁରାଜ ଏବଂ ସିଡିଓ ଶମ୍ଭୁନାଥ ନନ୍ଦିଙ୍କୁ ସୌଜନ୍ୟମୂଳକ ସାକ୍ଷାତ୍ କରି ଦାରିଙ୍ଗବାଡ଼ି ଫେରି ବିଡିଓ ଦାୟିତ୍ୱ ତୁଲାଉଥିବା ଗଦାଧର ପାତ୍ରଙ୍କଠାରୁ ଦାୟିତ୍ୱ ଗ୍ରହଣ କରିଥିଲେ। ଦାରିଙ୍ଗବାଡ଼ି ଅଞ୍ଚଳବାସୀଙ୍କ ସହଯୋଗରେ ପର୍ଯ୍ୟଟନ କ୍ଷେତ୍ର ସହ ଲୋକଙ୍କ ରହିଥିବା ବିଭିନ୍ନ ସମସ୍ୟା ସମାଧାନ ପ୍ରତି ଗୁରୁତ୍ୱ ଦେବେ ବୋଲି ସେ କହିଛନ୍ତି। ବିଡିଓ ରଥ ଶନିବାର ଦାରିଙ୍ଗବାଡି କଫି ବଗିଚା ସମେତ କଫି କାଫେ, ଡୁଲୁରୀ ପାଇନ ବଣ ପରିଦର୍ଶନ କରିଛନ୍ତି। ଡୁଲୁରୀ ପାଇନ ବଣର ଏବେ ରୂପାନ୍ତରଣ ଚାଲିଥିବାରୁ ସେଠାକାର କାର୍ଯ୍ୟ ଦେଖିବା ସହ ଏହାକୁ ଆହୁରି ସୌନ୍ଦର୍ଯ୍ୟପୂର୍ଣ୍ଣ କରିବା ପାଇଁ ପଦକ୍ଷେପ ନେବାକୁ ସହକାରୀ ନିର୍ବାହୀ ଯନ୍ତ୍ରୀ ଶିଶିର ପାତ୍ର, କନିଷ୍ଠ ଯନ୍ତ୍ରୀ ଧୀରେନ ସେଠୀ ଏବଂ ଏପିଓ କେଦାର ଚନ୍ଦ୍ର ପଣ୍ଡାଙ୍କ ସହ ଆଲୋଚନା କରିଛନ୍ତି। ଖୁବଶୀଘ୍ର ଏହାର କାର୍ଯ୍ୟ ସାରିବାକୁ ସହକାରୀ ନିର୍ବାହୀ ଯନ୍ତ୍ରୀ ଓ କନିଷ୍ଠ ଯନ୍ତ୍ରୀଙ୍କୁ ସେ ନିର୍ଦ୍ଦେଶ ଦେଇଛନ୍ତି। ସେହିପରି କଫି କାଫେର ଆହୁରି ଉନ୍ନତୀକରଣ ଓ ଦାରିଙ୍ଗବାଡି କଫିର ବିକ୍ରିବଟା ଓ ତାର ବିକାଶ ପାଇଁ ପଦକ୍ଷେପ ନେବାକୁ ବିଭାଗୀୟ ଅଧିକାରୀଙ୍କ ସହ ବିଡିଓ ରଥ ଆଲୋଚନା କରିଛନ୍ତି । ମିଶନଶକ୍ତି ମହିଳାମାନଙ୍କ ସିଲେଇ କେନ୍ଦ୍ର ପରିଦର୍ଶନ କରିବା ସହ ମହିଳାମାନଙ୍କ ସମସ୍ୟା ସମ୍ପର୍କରେ ଜାଣି ସମାଧାନ ପାଇଁ ପଦକ୍ଷେପ ନେବାକୁ କହିଥିଲେ। ଡୁଲୁରୀ ପାଇନ ବଣରେ ଚାଲିଥିବା ୱାକିଙ୍ଗ ଟ୍ରେଲର କାର୍ଯ୍ୟ ତଦାରଖ କରିଥିଲେ।

୧୦୬୯ ହାଇସ୍କୁଲ ଶିକ୍ଷକ ପଦବୀ ଖାଲି

ଗଞ୍ଜାମ ଜିଲା

ଛତ୍ରପୁର,୨୬।୧୦(ସନ୍ତୋଷ ପାଢୀ): ଗଞ୍ଜାମ ଜିଲାରେ ହାଇସ୍କୁଲ ଶିକ୍ଷା ବ୍ୟବସ୍ଥା ଏକପ୍ରକାର କାମଚଳାରେ ଚାଲିଛି । ଜିଲାରେ ଥିବା ସରକାରୀ ସ୍କୁଲ, ଅନୁଦାନପ୍ରାପ୍ତ ସ୍କୁଲ ଓ ବ୍ଲକ ଗ୍ରାଣ୍ଟ ସ୍କୁଲଗୁଡ଼ିକରେ ଶିକ୍ଷକ ଓ ଷ୍ଟାଫ ଅଭାବ ଲାଗିରହିଛି । ଯଦ୍ୱାରା ପିଲାମାନଙ୍କୁ ଠିକ ଭାବେ ପଢାଯାଇ ପାରୁନି । କିଛିଦିନ ତଳେ ହୋଇଥିବା ଜିଲାସ୍ତରୀୟ ବୈଠକରୁ ଜଣାଯାଇଛି ଯେ ଜିଲାରେ ୧୦୬୯ ହାଇସ୍କୁଲ ଶିକ୍ଷକ ପଦବୀ ଖାଲିପଡିଛି । ସରକାରୀ ସ୍କୁଲଗୁଡିକରେ ୫୪୫ ଶିକ୍ଷକ ପଦବୀ ଖାଲି ପଡିଥିବା ବେଳେ ୩୬ ସମ୍ପୂର୍ଣ୍ଣ ସରକାରୀ ଅନୁଦାନପ୍ରାପ୍ତ ସ୍କୁଲରେ ୨୧୫ ଶିକ୍ଷକ ଓ ୭୭ ଷ୍ଟାଫ ଏବଂ ୧୭୯ ବ୍ଲକ ଗ୍ରାଣ୍ଟ ସ୍କୁଲଗୁଡିକରେ ୩୦୯ ଶିକ୍ଷକ ଓ ୧୫୩ ଷ୍ଟାଫ ପଦବୀ ଖାଲି ରହିଛି। ଏଥିସହ ଗଞ୍ଜାମ ଓ ସାନଖେମୁଣ୍ଡି ବ୍ଲକରେ ବ୍ଲକ ଶିକ୍ଷା ଅଧିକାରୀ ପଦବୀ ମଧ୍ୟ ଖାଲି ପଡିଛି । ଜିଲାର ସରକାରୀ ହାଇସ୍କୁଲଗୁଡିକରେ ମୋଟ ୩୪୦୧ ଶିକ୍ଷକ ରହିବା ଆବଶ୍ୟକ ଥିବା ବେଳେ ଅଛନ୍ତି ୨୮୫୪ ଜଣ। ଅପରପକ୍ଷରେ ୧୯୦ ଗେଷ୍ଟ ଶିକ୍ଷକଙ୍କୁ ନିଯୁକ୍ତ କରାଯାଇଥିବା ସୂଚନା ଦିଆଯାଇଛି । ଏଥିସହ ଗତ ଜୁଲାଇରେ ଜିଲାର ବ୍ଲକ ଶିକ୍ଷା ଅଧିକାରୀଙ୍କ କାର୍ଯ୍ୟାଳୟ ଓ ହାଇସ୍କୁଲଗୁଡିକରେ ୧୮୩ ଜଣ ଜୁନିୟର ସହାୟକଙ୍କୁ ନିଯୁକ୍ତି ଦିଆଯାଇଥିବା କୁହାଯାଇଛି। ଜିଲାର ୩୩୨ ସ୍କୁଲରେ ରାତ୍ର ଜଗୁଆଳି ନାହାଁନ୍ତି । ୩ଟି ପର୍ଯ୍ୟାୟରେ ମହିଳା ସ୍ୱୟଂ ସହାୟିକା ଗୋଷ୍ଠୀ ଦ୍ୱାରା ଏହି ଦାୟିତ୍ୱ ଦିଆଯିବ ବୋଲି ସୂଚନା ମିଳିଛି । ପ୍ରଥମ ପର୍ଯ୍ୟାୟରେ ୧୭୫ ସ୍କୁଲ, ଦ୍ୱିତୀୟ ପର୍ଯ୍ୟାୟରେ ୭୬ ସ୍କୁଲ ଓ ତୃତୀୟ ପର୍ଯ୍ୟାୟରେ ୮୧ ସ୍କୁଲରେ ରାତ୍ରଜଗୁଆଳୀ ନିଯୁକ୍ତ କରାଯିବ । ୨୯୨ ସ୍କୁଲରେ ରାତ୍ରୀ ଜଗୁଆଳି ଅଛନ୍ତି । ଜିଲାର ସମସ୍ତ ୨୨ ଓଡିଶା ଆଦର୍ଶ ବିଦ୍ୟାଳୟରେ ବାଳକ ହଷ୍ଟେଲ ନାହିଁ। ଏହାର ନିର୍ମାଣ ଚାଲିଥିବା ସୂଚନା ଦିଆଯାଇଛି ।

ଆଇନ ସଚେତନତା ଶିବିର

କାର୍ଯ୍ୟକ୍ରମରେ ଉପସ୍ଥିତ ଅତିଥି ।

କୋଦଳା,୨୬।୧୦(ଅମିତ କୁମାର ପଟ୍ଟନାୟକ) କୋଦଳା ଉପକାରାଗାର ପରିସରରେ କୋଦଳା ତାଲୁକା ଆଇନ ସହାୟତା କମିଟି ଆନୁକୂଲ୍ୟରେ ଆଇନ ସଚେତନତା ଶିବର ଅନୁଷ୍ଠିତ ହୋଇଯାଇଛି। ତାଲୁକା କମିଟି ଅଧ୍ୟକ୍ଷ ତଥା କୋଦଳା ଅତିରିକ୍ତ ଜିଲା ବିଚାରପତି ବିଶ୍ୱରଞ୍ଜନ ବେହେରା ମୁଖ୍ୟ ଅତିଥି ଭାବେ ଯୋଗଦେଇ କଏଦୀମାନଙ୍କ ପାଇଁ ଥିବା ବିଭିନ୍ନ ଆଇନ ସମ୍ପର୍କରେ ଆଲୋକପାତ କରିଥିଲେ। ଅନ୍ୟମାନଙ୍କ ମଧ୍ୟରେ ଜେଲର ତରଣୀସେନ ଦେହୁରୀ, ସହକାରୀ ଜେଲର ବିରଞ୍ଚି ସାମଲ, ଅତିରିକ୍ତ ସରକାରୀ ଓକିଲ ସୁବାସ ଚନ୍ଦ୍ର ସାହୁ, କୋଦଳା ଓକିଲ ସଂଘ ସଭାପତି ପୂର୍ଣ୍ଣ ଚନ୍ଦ୍ର ମିଶ୍ର, ଉପସଭାପତି ହର ପ୍ରସାଦ ସାହୁ, ସମ୍ପାଦକ ଗୋପାଳ କୃଷ୍ଣ ସାହୁ,ବରିଷ୍ଠ ଆଇନଜୀବୀ ପ୍ରଫୁଲ କୁମାର ମିଶ୍ର, ଅବନୀ ଶଙ୍କର ମିଶ୍ର, ନୀଳାଞ୍

ମିଳୁନି ସୁଷମ ଖାଦ୍ୟ, କାନ୍ଥ ଡେଇଁ ଆସିଲେ ୨ ଛାତ୍ରୀ

ସେବାଶ୍ରମରେ ଅବ୍ୟବସ୍ଥା

ସୋରଡ଼ା,୨୬।୧୦(ରଜନୀ ମହାପାତ୍ର)

ଅନୁସୂଚିତ ଜାତି ଓ ଜନଜାତି ଶ୍ରେଣୀର ଛାତ୍ରୀଛାତ୍ରଙ୍କୁ ସମ୍ପୂର୍ଣ୍ଣ ମାଗଣାରେ ପ୍ରାଥମିକ ଶିକ୍ଷାଦାନ ପାଇଁ ବିଭିନ୍ନ ସ୍ଥାନରେ ସରକାର ସେବାଶ୍ରମ ବିଦ୍ୟାଳୟ ଖୋଲିଛନ୍ତି। ଏଥିପାଇଁ ଅନୁସୂଚିତ ଜନଜାତି ଓ ଜାତି ଉନ୍ନୟନ ବିଭାଗ ପକ୍ଷରୁ ବାର୍ଷିକ ବହୁ କୋଟି ଟଙ୍କା ଖର୍ଚ୍ଚ କରାଯାଉଛି। ତେବେ ଛାତ୍ରୀଙ୍କ ପାଇଁ ଆସୁଥିବା ଅର୍ଥକୁ ବାଟମାରଣା କରାଯାଉଛି। ସେମାନଙ୍କୁ ସୁଷମ ଖାଦ୍ୟ ପ୍ରଦାନ କରାଯାଉ ନ ଥିବା ଅଭିଯୋଗ ହୋଇଛି। ଏଥିଯୋଗୁ ପ୍ରଥମ ଶ୍ରେଣୀର ୨ଜଣ ଛାତ୍ରୀ ସେବାଶ୍ରମ ପାଚେରି ଡେଇଁ ଚାଲିଯାଇଛନ୍ତି। ଏପରି ଘଟଣା ଘଟିଛି ଗଞ୍ଜାମ ଜିଲା ସୋରଡ଼ା ବ୍ଲକ କନ୍ଧବାଖରା ଗ୍ରାମରେ।ଏହି ଗ୍ରାମରେ ୨୦୧୬ରେ ୧୦୦ ଶଯ୍ୟା ବିଶିଷ୍ଟ ଅନୁସୂଚିତ ଜନଜାତି ଛାତ୍ରୀ ନିବାସ ପ୍ରତିଷ୍ଠା ହୋଇଛି। ୧୦୦ ଜଣ ଛାତ୍ରୀ ମଧ୍ୟ ସେବାଶ୍ରମରେ ନାମ ଲେଖାଇଛନ୍ତି। ସେମାନଙ୍କ ରହିବା, ଖାଇବା, ପଢିବା ଖର୍ଚ୍ଚ ପାଇଁ ପ୍ରତିବର୍ଷ ସରକାରୀ ଅନୁଦାନ ଆସୁଛି। ହେଲେ ସରକାରୀ ନିୟମ ମୁତାବକ ପିଲାଙ୍କୁ ସୁଷମଖାଦ୍ୟ ମିଳୁନି। ଏନେଇ ପୂର୍ବରୁ ଅନେକ ଥର ଅବିଭାବକମାନେ ସେବାଶ୍ରମ କର୍ତ୍ତୃପକ୍ଷଙ୍କ ନିକଟରେ ଅଭିଯୋଗ କରିଥିଲେ ମଧ୍ୟ ସେବାଶ୍ରମ ଦାୟିତ୍ୱରେ ଥିବା ପ୍ରଧାନ ଶିକ୍ଷୟିତ୍ରୀ ରୁବିକା ଜାନି ଏହାକୁ ଅଣଦେଖା କରୁଛନ୍ତି। ଛାତ୍ରୀମାନଙ୍କୁ ସେ ମାନସିକ ଓ ଶାରୀରିକ ନିର୍ଯାତନା ଦେଉଥିବା ମଧ୍ୟ ଅଭିଯୋଗ ହେଉଛି। ତେଲ, ସାବୁନ,ଲୁଗା ସଫା ପାଉଡର ଭଳି ନିତ୍ୟ ବ୍ୟବହାର୍ଯ୍ୟ ସାମଗ୍ରୀ ସେମାନଙ୍କୁ ପ୍ରଦାନ କରାଯାଉନି। ସପ୍ତାହକୁ ଥରେ ୩ କିଲୋ ଚିକେନ ରୋଷେଇ କରି ୧୦୦ ପିଲାଙ୍କୁ ପ୍ରଦାନ କରାଯାଉଛି। ଜଣକ ପିଛା ଗୋଟିଏ ଅଣ୍ଡା ସପ୍ତାହକୁ ଥରେ ମିଳୁଛି।

ଏଥିରେ ଅତିଷ୍ଠ ହୋଇ ଶନିବାର ଭୋର ୪ଟାରେ ପ୍ରଥମ ଶ୍ରେଣୀରେ ଅଧ୍ୟୟନ କରୁଥିବା ସମରପଟ ଗାଁର କିଷାନ ଗମାଙ୍ଗଙ୍କ ଝିଅ କେଶମଣି (୬) ଓ ସନାତନ ଗମାଙ୍ଗଙ୍କ ଝିଅ ଜୁବିତା (୬) ବ୍ୟାଗରେ ନିଜ ଜିନିଷପତ୍ର ଧରି ସେବାଶ୍ରମ କାନ୍ଥଡେଇଁ ଚାଲି ଆସିଥିଲେ। ଅନ୍ଧାର ରାତିରେ ୩ କି.ମି. ଚାଲିଚାଲି ଆସିବା ପରେ ନିମପଲ୍ଲିବଞ୍ଚର ଗାଁରେ ପହଞ୍ଚିଥିଲେ। ସେଠାରେ ବ୍ୟବସାୟୀ ଗୌରୀ ଶଙ୍କର ଅଧିକାରୀ ଏହି ଦୁଇ ଛାତ୍ରୀଙ୍କୁ ଦେଖି ଅଟକାଇଥିଲେ। ପଚରାଉଚରା କରିବା ପରେ ଦୁଇ ଜଣ ଗୌଡ଼ଗୋଠ ପଞ୍ଚାୟତ ସମରପଟ ଗାଁର ବୋଲି ଜଣାପଡିଥିଲା। ଦୁଇ ଜଣ ଛାତ୍ରୀ ଭୋକିଲା ଥିବା କହିବା ପରେ ବିସ୍କେଟ, କେକ ଓ ପାଣି ପିଇବାକୁ ଦେଇ ଗୌରୀ ଶଙ୍କର ଉଭୟଙ୍କୁ ନିଜ ଦୋକାନ ଘରେ ବସାଇ ପୋଲିସକୁ ଖବର ଦେଇଥିଲେ। ପୋଲିସ ପହଞ୍ଚି ଦୁଇ ଛାତ୍ରୀଙ୍କୁ ସେଠାରୁ ଉଦ୍ଧାର କରି ସ୍ଥାନୀୟ ଲୋକଙ୍କ ସହାୟତାରେ ବିଦ୍ୟାଳୟ କର୍ତ୍ତୃପକ୍ଷଙ୍କୁ ହସ୍ତାନ୍ତର କରିଛି। ସୂଚନାଯୋଗ୍ୟ, ଛାତ୍ରୀମାନଙ୍କ ପାଇଁ ସରକାରଙ୍କ ନିକଟରୁ ଆସୁଥିବା ଅନୁଦାନରୁ କିଛି ଖର୍ଚ୍ଚ କରି ବଳକା ଟଙ୍କାକୁ ସେବାଶ୍ରମ ଦାୟିତ୍ୱରେ ଥିବା କର୍ତ୍ତୃପକ୍ଷ ହଡପ କରୁଛନ୍ତି।

ଏ ସମ୍ପର୍କରେ ପ୍ରଧାନଶିକ୍ଷୟିତ୍ରୀ ଜାନିଙ୍କୁ ପଚାରିବାରୁ ସେ କହିଲେ, ଛାତ୍ରୀମାନଙ୍କୁ ସରକାରଙ୍କ ନିର୍ଦ୍ଦେଶନାମା ଅନୁସାରେ ଖାଇବାକୁ ପ୍ରଦାନ କରାଯାଉଛି। ବିଭିନ୍ନ ସମୟରେ ଉପରିସ୍ଥ ଅଧିକାରୀମାନେ ଆସି ବିଦ୍ୟାଳୟ ବୁଲି ଯାଉଛନ୍ତି। ଏ ସମ୍ପର୍କରେ ସେମାନେ ମଧ୍ୟ ଅବଗତ ଅଛନ୍ତି। ଛାତ୍ରୀମାନଙ୍କୁ ମାଡ଼ ମରାଯିବା ଘଟଣା ସମ୍ପୂର୍ଣ୍ଣ ମିଛ। ଦୁଇ ଛାତ୍ରୀ ପେଟ କାଟୁଥିବା କହି ଯିବା ପାଇଁ କହୁଥିଲେ। ତାଙ୍କ ପରିବାର ବର୍ଗ ମଧ୍ୟ ଆସି ବାତ୍ୟା ଛୁଟି ପରେ ଛାଡି ଯାଇଛନ୍ତି। ଘରକୁ ଯିବା ଇଚ୍ଛାରେ ଦୁଇ ଜଣ ଏପରି ଯାଇଥାଇପାରନ୍ତି। ଉପସ୍ଥାନ ପକାଇବା ସମୟରେ ଏହି ଦୁଇଜଣ ଅନୁପସ୍ଥିତ ଥିବା ଜାଣି ସେମାନଙ୍କୁ ଖୋଜାଖୋଜି କରିଥିଲୁ। ଯେଉଁ ଅଭିଯୋଗ ଆସୁଛି ସେହିପରି କିଛି ଘଟଣା ନାହିଁ। ଏବିଷୟରେ ମୁଁ ଉପରିସ୍ଥ ଅଧିକାରୀଙ୍କୁ ଜଣାଇଛି।

ନୂଆଣିଆଁ ମାଟି କାନ୍ଥ ଘରେ ଦିନ କାଟୁଛନ୍ତି ଭିନ୍ନକ୍ଷମ ଅଞ୍ଜନୀ

ଗୁମ୍ମା,୨୬।୧୦(ପ୍ରବୀଣ କୁମାର ଲିମା)

ଭିନ୍ନକ୍ଷମ ଅଞ୍ଜନି ଗମାଙ୍ଗ

ଗଜପତି ଜିଲା ଗୁମ୍ମା ବ୍ଲକ ଅନ୍ତର୍ଗତ ଦୁମ୍ବାଡା ପଞ୍ଚାୟତ ତାଲାସିଂ ଗ୍ରାମ ଆବାରିଂ ସାହିରେ ଅସହାୟ ଅବସ୍ଥାରେ ବସବାସ କରୁଛନ୍ତି ଭିନ୍ନକ୍ଷମ ଅଞ୍ଜନୀ ଗମାଙ୍ଗ (୨୯)। ଲାସିୟା ଗମାଙ୍ଗ ଓ ଗାୟନଙ୍କ ଝିଅ ହେଉଛନ୍ତି ଅଞ୍ଜନୀ। ଇତି ମଧ୍ୟରେ ତାଙ୍କ ବାପା ମୃତ୍ୟୁବରଣ କରିସାରିଛନ୍ତି। ବୃଦ୍ଧା ବିଧବା ମାଆଙ୍କ ସହ ରହୁଥିବା ଅଞ୍ଜନୀ ଓ ତାଙ୍କ ମାଆ କେବଳ ଭିନ୍ନକ୍ଷମ ଓ ବାର୍ଦ୍ଧକ୍ୟ ଭତ୍ତା ଉପରେ ନିର୍ଭର କରି ଚଳୁଛନ୍ତ। ନୁଆଁଣିଆ ମାଟି କାନ୍ଥ ଘରେ ରହୁଥିବା ଏହି ମାଆଝିଅ ବର୍ଷା ଓ ଅନ୍ୟ ପ୍ରାକୃତିକ ବିପର୍ଯ୍ୟୟ ସମୟରେ ଭୟ ଓ ଆଶଙ୍କାରେ ଦିନ କାଟନ୍ତି। ସରକାରଙ୍କ ଆବାସ ଯୋଜନା ଏମାନଙ୍କ ପାଇଁ ହୋଇଛି ଅପହଞ୍ଚ। ଭିନ୍ନକ୍ଷମ ଥାଇ ସୁଦ୍ଧା ଅଞ୍ଜନୀଙ୍କୁ ମିଳିନି ଏହି ସୁବିଧା। ତୁରନ୍ତ ତାଙ୍କୁ ଆବାସ ଯୋଜନାରେ ପକ୍କା ଘର ଯୋଗାଇ ଦେବାକୁ ଗ୍ରାମବାସୀ ଦାବି କରିଛନ୍ତି।

ଗୋପାଳପୁର ବନ୍ଦରରେ ମାଲ ପରିବହନ ନେଇ ତ୍ରିପାକ୍ଷିକ ବୈଠକ

ଆନ୍ଦୋଳନ ସ୍ଥଗିତ ରଖିଲା ଫେଡେରେଶନ

ଛତ୍ରପୁର,୨୬।୧୦(ଦିଲ୍ଲୀପ ସାମଲ/ସନ୍ତୋଷ ପାଢ଼ୀ)–

ତ୍ରିପାକ୍ଷିକ ବୈଠକରେ ଉପସ୍ଥିତ ଅଧିକାରୀ, ଟ୍ରକ ମାଲିକ ଓ ପୋଲିସ ଆଲୋଚନା କରୁଛନ୍ତି।

ଛତ୍ରପୁର ଉପକଣ୍ଠ ଗୋପାଳପୁର ବନ୍ଦରରେ ମାଲ ପରିବହନ କାର୍ଯ୍ୟରେ ନିୟୋଜିତ କରିବା ଓ ଠିକ୍ ଦର ପ୍ରଦାନ କରିବା ଦାବି ନେଇ ଗଞ୍ଜାମ ମାଲ ବୋଝେଇ ଟ୍ରକ ମାଲିକ ଫେଡେରେଶନ ପକ୍ଷରୁ ଏକ ଦାବିପତ୍ର ଗତ ୭ ଦିନ ତଳେ ଗଞ୍ଜାମ ଜିଲାପାଳ ଓ ବନ୍ଦର କର୍ତ୍ତୃପକ୍ଷଙ୍କୁ ପ୍ରଦାନ କରାଯାଇଥିଲା । ଆସନ୍ତା ୨୮ ତାରିଖରେ ଏନେଇ ଧାରଣା ଦେଇ ଆନ୍ଦୋଳନ କରାଯିବ ବୋଲି ଫେଡେରେଶନ ପକ୍ଷରୁ କୁହାଯାଇଥିଲା। ଏହାକୁ ଦୃଷ୍ଟିରେ ରଖି ଶନିବାର ଛତ୍ରପୁର ଉପଜିଲାପାଳଙ୍କ ସମ୍ମିଳନୀ କକ୍ଷରେ ଟ୍ରକ ମାଲିକ ସଂଘ, ପ୍ରଶାସନ ଓ ପୋଲିସ ମଧ୍ୟରେ ଏକ ତ୍ରିପାକ୍ଷିକ ବୈଠକ ଅନୁଷ୍ଠିତ ହୋଇଛି। ଏଥିରେ ଅତିରିକ୍ତ ଉପଜିଲାପାଳ ପାର୍ଥ ସାରଥି ହାଁସଦା ଅଧ୍ୟକ୍ଷତା କରି ଫେଡେରେଶନର ବିଭିନ୍ନ ଦାବି ସମ୍ପର୍କରେ ଆଲୋଚନା କରିଥିଲେ। ଆଜକୁ ଦେଢ଼ ବର୍ଷ ହେଲା ଗଞ୍ଜାମ ଜିଲାର ଟ୍ରକ ମାଲିକମାନେ ଗୋପାଳପୁର ବନ୍ଦରରେ ମାଲ ପରିବହନ କାର୍ଯ୍ୟରେ ନିୟୋଜିତ କରିବା ସହିତ ସେମାନଙ୍କୁ ଉଚିତ ଦର ପ୍ରଦାନ କରିବା ନେଇ ଜିଲା ପ୍ରଶାସନ ଓ ବନ୍ଦର କର୍ତ୍ତୃପକ୍ଷଙ୍କ ଦୃଷ୍ଟି ଆକର୍ଷଣ କରିଥିଲେ। ମାତ୍ର ବନ୍ଦରରୁ ସ୍ୱୀକୃତି ପାଇଥିବା ଟ୍ରାନ୍ସପୋର୍ଟର୍ସମାନେ ଜାଣି ଶୁଣି ସେମାନଙ୍କୁ ହଇରାଣ କରୁଥିବା ଟ୍ରକମାଲିକମାନେ ଅଭିଯୋଗ କରିଛନ୍ତି। ଗଞ୍ଜାମ ଜିଲାର ଟ୍ରକ ମାଲିକମାନଙ୍କୁ ପରିବହନ କାର୍ଯ୍ୟରେ ନିୟୋଜିତ ନ କରି ଅନ୍ୟ ଜିଲାର ଟ୍ରକ ମାଲିକମାନଙ୍କୁ ଏହି କାର୍ଯ୍ୟରେ ନିୟୋଜିତ କରୁଥିବା ସେମାନେ କହିଛନ୍ତି। ଫଳରେ ସେମାନେ ବିଭିନ୍ନ ବ୍ୟାଙ୍କରୁ ଆଣିଥିବା ଋଣ କିସ୍ତି ବାନ୍ଧିବା ପାଇଁ ଅସମର୍ଥ ହେଉଛନ୍ତି। ସେମାନଙ୍କ ସମସ୍ୟା ଶୀଘ୍ର ସମାଧାନ କରିବାକୁ ଗଞ୍ଜାମ ମାଲ ବୋଝେଇ ଟ୍ରକ ମାଲିକ ଫେଡେରେଶନ ଉପଦେଷ୍ଟା ଶଙ୍କର ପ୍ରସାଦ ଦାଶ, ମା' ଦକ୍ଷିଣକାଳୀ ପରିବହନ ମାଲିକ ସଂଘ ସଭାପତି ଟି. ଚନ୍ଦ୍ରଶେଖର ରାଓ, ଗଞ୍ଜାମ ଜିଲା ଟ୍ରକ ମାଲିକ ସଂଘ ସଭାପତି ପ୍ରମୋଦ ଜେନା, ଗୋପାଳପୁର ଟ୍ରକ ମାଲିକ ସଂଘ ସଭାପତି ଶିବାନୀ ଶଙ୍କର ଦଳାଇ, ଭଗବାନ ନାହାକଙ୍କ ସମେତ ବହୁ ଟ୍ରକ ମାଲିକ ବୈଠକରେ ଦାବି କରିଥିଲେ। ସେମାନଙ୍କ ଦାବି ଜିଲା ପ୍ରଶାସନ ପୂରଣ କରିବ ବୋଲି ଆଶା ରଖି ଆସନ୍ତା ୨୮ରେ ଫେଡେରେଶନ ପକ୍ଷରୁ ଡାକରା ଦିଆଯାଇଥିବା ଆନ୍ଦୋଳନକୁ ସ୍ଥଗିତ ରଖିବେ ବୋଲି କର୍ମକର୍ତ୍ତାମାନେ କହିଛନ୍ତି। ଆସନ୍ତା ୧୫ ଦିନ ମଧ୍ୟରେ ପ୍ରଶାସନ ପକ୍ଷରୁ ସମସ୍ୟାର ସମାଧାନ ଦିଗରେ ଆଲୋଚନା କରି ନିଷ୍ପତ୍ତି ନେବାକୁ ବୈଠକରେ ସ୍ଥିର ହୋଇଥିବା ଶ୍ରମିକ ନେତା ଶଙ୍କର ପ୍ରସାଦ ଦାଶ ସୂଚନା ଦେଇଛନ୍ତି । ଏହି ତ୍ରିପାକ୍ଷିକ ବୈଠକରେ ଛତ୍ରପୁର ଏସ୍‌ଡିପିଓ ଗୌରହରି ସାହୁ, ତହସିଲଦାର ଦିବ୍ୟା ମହାନ୍ତି, ଚମାଖଣ୍ଡି ଥାନା ଅଧିକାରୀ ଦୀପିକା ଦେବୀ ରାୟ, ଆର୍ଯ୍ୟପଲ୍ଲୀ ସାମୁଦ୍ରିକ ଥାନା ଅଧିକାରୀ ବିଦ୍ୟା ଭାରତୀ ନାୟକଙ୍କ ସମେତ ବହୁ ଟ୍ରକ ମାଲିକ ଉପସ୍ଥିତ ଥିଲେ।

ୱାର୍ଡସଭ୍ୟଙ୍କ ଅଭିଯୋଗକୁ ସରପଞ୍ଚଙ୍କ ଅସ୍ୱୀକାର, ବୈଠକକୁ ଆସିଲେନି

ପାରଳାଖେମୁଣ୍ଡି,୨୬।୧୦(ଗିରିଧାରୀ ପରିଛା)

ଗଜପତି ଜଲା କାଶୀନଗର ବ୍ଲକ ଅନ୍ତର୍ଗତ କେ. ସୀତାପୁର ଗ୍ରାମ ପଞ୍ଚାୟତ କାର୍ଯ୍ୟାଳୟର ସଭା ଗୃହରେ ୱାର୍ଡମେମ୍ବର ଓ ସରପଞ୍ଚଙ୍କୁ ନେଇ ଏକ ବୈଠକ ଶନିବାର କରାଯିବାକୁ ସ୍ଥିର ହୋଇଥିଲା। ଉକ୍ତ ବୈଠକ ପାଇଁ ପୂର୍ବରୁ ମଧ୍ୟ ସମସ୍ତଙ୍କୁ ଅବଗତ କରାଯାଇଥିଲା। ମାତ୍ର ଏହି ବୈଠକରେ ସମସ୍ତ ୱାର୍ଡ ସଭ୍ୟ ଉପସ୍ଥିତ ରହିଥିବା ବେଳେ ସ୍ଥାନୀୟ ସରପଞ୍ଚ କେ. ତେଜେଶ୍ୱର ରାଓ ଉପସ୍ଥିତ ନ ଥିଲେ। ୱାର୍ଡ ସଭ୍ୟମାନେ ଅଭିଯୋଗ ଆଣିଛନ୍ତି ଯେ, ସରପଞ୍ଚ ରାଓ ପଞ୍ଚାୟତର ଉନ୍ନତିମୂଳକ କାର୍ଯ୍ୟରେ ୱାର୍ଡ ସଭ୍ୟମାନଙ୍କୁ ସାମିଲ ନ କରିବା, ଦୀର୍ଘ ଦିନ ହେଲା ମନୋମୁଖୀ କାର୍ଯ୍ୟ କରୁଥିବା ଏବଂ ସରକାରଙ୍କ ଦ୍ୱାରା ହରିଶ୍ଚନ୍ଦ୍ର ଯୋଜନାରେ ମୃତବ୍ୟକ୍ତିଙ୍କ ନାମରେ ଯେଉଁ ଅର୍ଥ ଆସୁଛି ସେହି ଅର୍ଥକୁ ସେ ହଡପ କରୁଛନ୍ତି। ଏ ବିଷୟରେ ୱାର୍ଡସଭ୍ୟମାନେ ସରପଞ୍ଚଙ୍କୁ ପଚାରିବେ ବୋଲି ଆଶଙ୍କା କରି ସେ ଜାଣିଶୁଣି ବୈଠକରେ ଉପସ୍ଥିତ ହେଲେନି ବୋଲି ୱାର୍ଡ ସଭ୍ୟମାନେ କହିଛନ୍ତି।

ରାଜ୍ୟ ସରକାର ଗରିବ କଲ୍ୟାଣ ଯୋଜନାରେ ମୃତକଙ୍କ ପରିବାରଙ୍କୁ ଶୁଦ୍ଧିକ୍ରିୟା କର୍ମ ପାଇଁ ୩ହଜାର ଟଙ୍କା ସହାୟତା ରାଶି ଦେଉଥିବା ବେଳେ ସରପଞ୍ଚ ରାଓ ୨ହଜାର ହଜାର ଟଙ୍କା ମୃତକଙ୍କ ପରିବାରକୁ ଦେଇ ବଳକା ୧ହଜାର ଟଙ୍କା ନିଜେ ରଖୁଥିବା ଏହି ୱାର୍ଡସଭ୍ୟମାନେ ଅଭିଯୋଗ କରିଛନ୍ତି। ଏ ସମ୍ପର୍କରେ ସରପଞ୍ଚ ରାଓଙ୍କୁ ପଚାରିବାରୁ ସେ କହିଲେ, ଦଳଗତ ବିବାଦକୁ ନେଇ ବିରୋଧୀ ଦଳର ଲୋକେ ତାଙ୍କ ବିରୋଧରେ ଚକ୍ରାନ୍ତ କରି ଏଭଳି ଅଭିଯୋଗ ଆଣିଛନ୍ତି। ଏଥିରେ କୌଣସି ସତ୍ୟତା ନାହିଁ।

ଆରଟିଓଙ୍କ ବିରୋଧରେ କାର୍ଯ୍ୟାନୁଷ୍ଠାନ ଦାବି

କାଶୀନଗର, ୨୬।୧୦ (ଟି.କ୍ରିଷ୍ଣା ତମଡା)

ଓଡିଶା ଷ୍ଟେଟ ଟ୍ରାନ୍ସପୋର୍ଟ ଅଥରିଟି ସେକ୍ରେଟାରିଙ୍କ ନିକଟରେ ଗଜପତି ଆରଟିଓଙ୍କ ବିରୋଧରେ କାର୍ଯ୍ୟାନୁଷ୍ଠାନ ପାଇଁ କାଶୀନଗରବାସୀ ଦାବି କରିଛନ୍ତି। ସେମାନେ କହିଛନ୍ତି ଯେ, ପୂର୍ବରୁ ଲକ୍ଷ୍ମୀ ବସ୍‌ସେବା (ଏସସି) କାଶୀନଗର ବ୍ଲକ ମୁଖ୍ୟାଳୟରୁ ଜିଲା ମୁଖ୍ୟାଳୟ ପାରଳାଖେମୁଣ୍ଡି ପର୍ଯ୍ୟନ୍ତ ଯାତାୟାତ କରୁଥିଲା। ଏହି ବସ୍ ଆଉ ଚଳାଚଳ କରୁ ନାହିଁ। କାଶୀନଗର ଦେଇ ରାୟଗଡା ଜିଲା ଗୁଣ୍ଡୁପୁର–ଗୁଞ୍ଜାରି ଓ ଗଞ୍ଜାମ ଜିଲା ବ୍ରହ୍ମପୁର ମଧ୍ୟରେ ଯାତାୟତ କରୁଥିବା କେତେକ ଘରୋଇ ବସ୍ ରୁଟ ପରମିଟକୁ ଅଣଦେଖା କରି ଚାଲୁଛି। ସେମାନେ ଆନ୍ଧ୍ର ରୋଡ଼ ବ୍ୟବହାର ନକରି ଓଡିଶା ରୋଡ଼ ବ୍ୟବହାର କରୁଛନ୍ତି। ସେହିପରି ଗୁଣ୍ଡୁପୁର–ଖାନ୍ଦବା ଓ ପାରଳାଖେମୁଣ୍ଡି ମଧ୍ୟରେ ଚଳାଚଳ କରୁଥିବା କେତେକ ଘରୋଇ ବସ୍‌କାଶୀନଗର ସହର ଭିତରକୁ ନ ଆସି ବାଇପାସ୍ ରୋଡ଼ ଦେଇ ଚାଲିଯାଉଛି। କେତେକ ଘରୋଇ ବସ୍ ଅତି ଖରାପ ଅବସ୍ଥାରେ ଚଳାଚଳ କରୁଥିଲେ ମଧ୍ୟ ଆରଟିଓଙ୍କ ନଜର ପଡୁନାହିଁ । ଲକ୍ଷ୍ମୀ ବସ୍‌ସେବା ଓ ଘରୋଇ ବସ୍‌ସେବା କ୍ଷେତ୍ରରେ କାଶୀନଗରବାସୀ ସମ୍ମୁଖୀନ ହେଉଥିବା ସମସ୍ୟା ପ୍ରତି ଆରଟିଓ ଆଖି ବୁଜି ଦେଉଥିବାରୁ ତାଙ୍କ ବିରୋଧରେ କାର୍ଯ୍ୟାନୁଷ୍ଠାନ ପାଇଁ ଅଞ୍ଚଳବାସୀ ଦାବି କରିଛନ୍ତି। ଆରଟିଓ ପ୍ରସନ ଦାସଙ୍କୁ ପଚାରିବାରୁ ସେ କହିଲେ, ଗାଁ ଗୁଡିକରେ ରାସ୍ତା ଚଉଡା ନ ଥିବାରୁ ଲକ୍ଷ୍ମୀ ବସ୍ ବୁଲାଇବାରେ ଅସୁବିଧା ହେଉଛି। ସେଥିଯୋଗୁ ବସ୍ ଚଳାଚଳ ବନ୍ଦ କରାଯାଇଛି। ଯେଉଁ ଘରୋଇ ବସ୍‌ଗୁଡିକ ଅନ୍ୟ ରୁଟ୍‌ରେ ଚାଲି ଯାଉଛନ୍ତିକିମ୍ବା କାଶୀନଗର ସହର ଭିତରକୁ ନ ଆସି ବାଇପାସ୍‌ରେ ଚାଲିଯାଉଛନ୍ତି ବୋଲି ଲୋକେ କହୁଛନ୍ତି ଏ ସମ୍ପର୍କରେ ଅଭିଯୋଗ ଆସିଲେ ମୁଁ ପଦକ୍ଷେପ ନେବି ବୋଲି ଦାସ କହିଛନ୍ତି।

ପ୍ରତାପ ପୋଲାଇ ହତ୍ୟା ମାମଲା ୧୬ ଅଭିଯୁକ୍ତ ନିର୍ଦ୍ଦୋଷରେ ଖଲାସ

ଆସିକା,୨୬।୧୦ (ସୁରେନ୍ଦ୍ର ନାଥ ସାହୁ):

ଆସିକା ପାକଲାପଲ୍ଲୀର ବସ ମାଲିକ ପ୍ରତାପ ପୋଲାଇଙ୍କୁ ୨୦୧୭ ନଭେମ୍ବର ୬ ତାରିଖ ରାତିରେ ଆସିକା– ବ୍ରହ୍ମପୁର ମୁଖ୍ୟ ରାସ୍ତାର କରଞ୍ଜେଇ ନିକଟରେ ଏକ ବସରେ ଦୁର୍ବୃତ୍ତ ଗୁଳିକରି ହତ୍ୟା କରିଥିଲେ । ଶନିବାର ଏହି ମାମଲାର ବୃତ୍ତାନ୍ତ ରାୟ ପ୍ରକାଶ ପାଇଛି । ଆସିକା ଅତିରିକ୍ତ ଜିଲା ଦୌରାଜଜ୍ ପ୍ରବୀର କୁମାର ଚୌଧୁରୀ ମାମଲାର ବିଚାର କରି ୧୬ ଅଭିଯୁକ୍ତଙ୍କୁ ସାକ୍ଷ୍ୟ ପ୍ରମାଣ ଅଭାବରୁ ନିର୍ଦ୍ଦୋଷରେ ଖଲାସ କରିଛନ୍ତି । ସେମାନେ ହେଲେ କୃଷ୍ଣଚନ୍ଦ୍ର ବେହେରା, ନୀଳକଣ୍ଠ ଗୌଡ, ମନୋରଞ୍ଜନ ନାହାକ, ସାଇ ଶଙ୍କର ପୋଲାଇ, ବିକ୍ରମ ଜେନା, ସନ୍ତୋଷ ଦାଶ, ସମୀର ବିଶ୍ୱାଳ, ରବି ନାହାକ, ଭଗବାନ ସ୍ୱାଇଁ, ନାରାୟଣ ଓରଫ ଲମ୍ବୁ ତାରିଣୀ, ଶଙ୍କର ନାହାକ, କୃଷ୍ଣ ପ୍ରସାଦ ନାହାକ, ଗୌତମ ପୋଲାଇ ଓରଫ ସିଲ୍ଲୁ, ପ୍ରଣବ ବିଷୋୟୀ ଓରଫ ବାୟା, ଶିବରାମ ସେଠୀ ଓରଫ କାଳିଆ ଏବଂ ସନ୍ତୋଷ କୁମାର ପାତ୍ରା ଏହି ମାମଲାରେ ମୋଟ ୪୪ଜଣ ସାକ୍ଷୀଙ୍କ ମଧ୍ୟରୁ ୨୨ଜଣ ଅଦାଲତରେ ସେମାନଙ୍କ ସାକ୍ଷ୍ୟ ପ୍ରଦାନ କରିଥିଲେ ।

ମାମଲାର ବିବରଣୀରୁ ପ୍ରକାଶ, ଘଟଣା ଦିନ ରାତି ପ୍ରାୟ ୮ଟାରେ ବସ ମାଲିକ ପ୍ରତାପ ଏକ ଘରୋଇ ଯାତ୍ରୀବାହି ବସରେ ଆସିକାରୁ ବ୍ରହ୍ମପୁର ଯାଉଥିଲା ବେଳେ ୩ ଜଣ ଦୁର୍ବୃତ୍ତ ଚଳନ୍ତା ବସରେ ପଶି ପ୍ରତାପଙ୍କ ମୁଣ୍ଡକୁ ଗୁଳି ଚଳାଇଥିଲେ । ମୁମୂର୍ଷୁ ଅବସ୍ଥାରେ ତାଙ୍କୁ ଆସିକା ଡାକ୍ତରଖାନାକୁ ଅଣାଯାଇଥିଲା । ସେଠାରୁ ଅଧିକ ଚିକିତ୍ସାଲାଗି ବ୍ରହ୍ମପୁର ବଡମେଡିକାଲକୁ ପଠା ଯାଇଥିଲେ ମଧ୍ୟ ଡାକ୍ତର ମୃତ ଘୋଷଣା କରିଥିଲେ । ଏ ନେଇ ମୃତ ପ୍ରତାପଙ୍କ ସ୍ତ୍ରୀ ବବିତା ପୋଲାଇ ଘଟଣା ପରଦିନ ଆସିକା ଥାନାରେ ଅଭିଯୋଗ କରିଥିଲେ । ପୋଲିସ ନଂ. ୨୩୧/୧୭ରେ ଏକ ମାମଲା ରୁଜୁ କରିଥିଲା । ତତ୍କାଳୀନ ଥାନା ଅଧିକାରୀ ବାଲେଶ୍ୱର ଗିଧି ଏବଂ ପରବର୍ତ୍ତୀ ସମୟରେ ଥାନା ଅଧିକାରୀ ସନ୍ତୋଷ କୁମାର ଜେନା ମାମଲାର ତଦନ୍ତ କରି ୨ଟି ଦଫାରେ ୧୬ଜଣଙ୍କ ବିରୋଧରେ ଅଦାଲତରେ ଚାର୍ଜଶିଟ୍ ଦାଖଲ କରିଥିଲେ । ଅଭିଯୁକ୍ତଙ୍କ ପକ୍ଷରୁ ବରିଷ୍ଠ ଆଇନଜୀବୀ ଶରତେନ୍ଦୁ ପଣ୍ଡା, ସୁଧାଂଶୁ କୁମାର ପାଣିଗ୍ରାହୀ, ରବି କୁମାର ପାତ୍ର, ନାରାୟଣ ମୁନି, ଗଙ୍ଗାଧର ନାହାକ, ରୁଦ୍ର ପ୍ରସାଦ ମହାପାତ୍ର ଓ ସୁଦିପ୍ତ କୁମାର ପାତ୍ର ଏବଂ ସରକାରଙ୍କ ପକ୍ଷରୁ ସରକାରୀ ଓକିଲ ସୂର୍ଯ୍ୟପ୍ରକାଶ ରାଓ ମାମଲା ପରିଚାଳନା କରୁଥିଲେ ।

ଜଙ୍ଗଲରୁ ମହିଳାଙ୍କ ମୃତଦେହ ଜବତ

ଶେରଗଡ,୨୬।୧୦(ସୂର୍ଯ୍ୟ ନାରାୟଣ ଦାଶ) ଶେରଗଡ଼ ବ୍ଲକ ଅନ୍ତର୍ଗତ ବାଦଗଡ ଗ୍ରାମ ଠାକୁରାଣୀ ମନ୍ଦିର ନିକଟସ୍ଥ ଶାଗୁଆନ ଜଙ୍ଗଲରୁ ଜଣେ ମହିଳାଙ୍କ ମୃତଦେହ ଜବତ ହୋଇଛି। ଏନେଇ ଏକ ଅପମୃତ୍ୟୁ ମାମଲା (ନଂ.୧୭/୨୪) ରୁଜୁ କରି ପୋଲସ ମୃତଦେହ ବ୍ୟବଚ୍ଛେଦ ଲାଗି ବ୍ରହ୍ମପୁର ବଡ଼ ଡାକ୍ତରଖାନାକୁ ପଠାଇଥିବା ଥାନା ଅଧିକାରୀ ବୀରେନ୍ଦ୍ର ସିଆଳ କହିଛନ୍ତି। ସମ୍ପୃକ୍ତା ମହିଳାଙ୍କ ପରିଚୟ ମିଳିନାହିଁ। ତାଙ୍କ ବୟସ ୩୫ ବର୍ଷ ପାଖାପାଖି ହେବ। ବ୍ୟବଚ୍ଛେଦ ରିପୋର୍ଟ ଆସିଲା ପରେ ମୃତ୍ୟୁର କାରଣ ସ୍ପଷ୍ଟ ହେବ ବୋଲି ସିଆଳ ପ୍ରକାଶ କରିଛନ୍ତି।

OFFICE OF THE MUNICIPAL COUNCIL, SONEPUR No.C-843

"e" Procurement Notice

BID Identification No. : SNP-MUN-27/2024-25
TENDER ID : 2024_ORULB_105967
Tender Call Notice No. 3861 / Date : 23.10.2024

Bid Documents consisting of Work, Estimated Cost, Cost of Tender Paper, EM

ଢାବାରେ ଚଢ଼ାଉ

ବ୍ରହ୍ମପୁର,(ସ୍ମୃତି ରଞ୍ଜନ ମହାଲିକ): ବିଇଏମସି ଖାଦ୍ୟ ନିରାପତ୍ତା ବିଭାଗ ପକ୍ଷରୁ ସହରର ଜାତୀୟ ରାଜପଥରେ ରହିଥିବା ବିଭିନ୍ନ ଢାବା ଉପରେ ଚଢାଉ କରାଯାଇଛି। ବିଭାଗ ପକ୍ଷରୁ ଖଜୁରିଆ ଢାବା, ହୋଟେଲ ପଞ୍ଜାବୀ ତଡକା, ଗୋପାଳପୁର ଢାବା, ଗଣପତି ଢାବା, ଗଞ୍ଜାମ ଢାବା ଓ ପାଣିଗ୍ରାହୀ ବାର ଓ ରେଷ୍ଟୁରାଣ୍ଟ ଉପରେ ଚଢଉ କରି ବାସି ଖାଦ୍ୟ ଓ ରାସାୟନିକ ରଙ୍ଗ ମିଶ୍ରିତ ଖାଦ୍ୟକୁ ନଷ୍ଟ କରାଯାଇଛି। ଗ୍ରାହକଙ୍କୁ ସ୍ୱାସ୍ଥ୍ୟକର ଖାଦ୍ୟ ନ ଦେଲେ ଲାଇସେନ୍ସ ରଦ୍ଦ କରାଯିବ ବୋଲି ଢାବା ମାଲିକଙ୍କୁ ନୋଟିସ ଦିଆଯାଇଥିବା ଖାଦ୍ୟ ନିରାପତ୍ତା ଅଧିକାରୀ ସ୍ମିତା ଖାଡଙ୍ଗା କହିଛନ୍ତି।

ନିୟମ ନ ମାନିଲେ କାର୍ଯ୍ୟାନୁଷ୍ଠାନ

ଠେଲା ଗାଡ଼ି ବ୍ୟବସାୟୀଙ୍କୁ ବିଇଏମ୍‌ସିର ଚେତାବନୀ

ବ୍ରହ୍ମପୁର,୨୬।୧୦(ସ୍ମୃତି ରଞ୍ଜନ ମହାଲିକ)

ମହାନଗରରେ ଦିନକୁ ଦିନ ଟ୍ରାଫିକ ସମସ୍ୟା ବୃଦ୍ଧି ପାଉଛି। ସକାଳୁ ଆରମ୍ଭ କରି ସନ୍ଧ୍ୟା ଯାଏ କୌଣସି ଜରୁରୀକାଳୀନ କାର୍ଯ୍ୟରେ ଯିବା ସମୟରେ ଦୀର୍ଘ ସମୟ ଧରି ଟ୍ରାଫିକ ଜାମ ମଧ୍ୟରେ ସହରବାସୀ ଫସି ରହୁଛନ୍ତି। ମୁଖ୍ୟ ରାସ୍ତାର ଦୁଇ ପାର୍ଶ୍ୱରେ ଉଠା ଦୋକାନୀ ବ୍ୟବସାୟ (ଠେଲା ଗାଡି) ଓ ପରିବା ବ୍ୟବସାୟ ଏହାର ମୁଖ୍ୟ କାରଣ ପାଲଟିଛି। ସକାଳ ହେବା ମାତ୍ରେ ବିଭିନ୍ନ ମୁଖ୍ୟ ଛକରେ ମାଳ ମାଳ ଠେଲା ଗାଡି ଓ ପରିବା ବ୍ୟବସାୟୀଙ୍କ ପସରା ଦେଖିବାକୁ ମିଳୁଛି।

ବିଶେଷକରି ଖଲ୍ଲିକୋଟ ବିଶ୍ୱବିଦ୍ୟାଳୟ ରୋଡ, ଚର୍ଚ୍ଚ ରୋଡ, ସିଟି ହସ୍ପିଟାଲ ରୋଡ, ନୂଆ ବସ ଷ୍ଟାଣ୍ଡ, ବିଜିପୁର, ଗୋସାଣୀ ନୂଆ ଗାଁ ଅଂଚଳରେ ଏଭଳି ବ୍ୟବସାୟ ଅଧିକ ମାତ୍ରାରେ ଦେଖିବାକୁ ମିଳୁଛି। ଯାହାକୁ ନେଇ ଆକସ୍ମିକ ଦୁର୍ଘଟଣା ଘଟି ସାଧାରଣ ଲୋକଙ୍କ ପ୍ରାଣହାନୀ ଘଟୁଛି। ନିକଟରେ ବିଜିପୁର ସନ୍ତୋଷୀ ମା ମନ୍ଦିର ରାସ୍ତା ପାର୍ଶ୍ୱରେ ଜଣେ ନଡିଆ ବ୍ୟବସାୟୀଙ୍କ ମୃତ୍ୟୁ ଘଟିଥିଲା। ଏହାପରେ ବ୍ରହ୍ମପୁର ମହାନଗର ନିଗମ (ବିଇଏମସି) ପକ୍ଷରୁ ଦୃଢ ପଦକ୍ଷେପ ଗ୍ରହଣ କରାଯାଇଥିଲା। ବିଜିପୁର ରାସ୍ତା ପାର୍ଶ୍ୱରୁ ସମସ୍ତ ଉଠା ଦୋକାନୀଙ୍କୁ ଉଚ୍ଛେଦ କରାଯାଇଥିଲା। କିନ୍ତୁ ବ୍ୟବସାୟୀମାନେ ଥଇଥାନ ନେଇ ଧାରଣା ଦେବା କାରଣରୁ ବିଇଏମସି ନରମ ପନ୍ଥାକୁ ଆପଣାଇଥିଲା। ବ୍ୟବସାୟୀଙ୍କୁ ବ୍ୟବସାୟ ପରେ ରାତ୍ରିରେ ରାସ୍ତା ପାର୍ଶ୍ୱରୁ ଠେଲା ଗାଡି ଗୁଡିକୁ ଉଠାଇବା ପାଇଁ ନିର୍ଦ୍ଦେଶ ଦେଇଥିଲା। ଏହାପରେ ବ୍ୟବସାୟୀମାନେ ବିଇଏମସିର ନିୟମକୁ ଅନୁକରଣ କରି ରାତ୍ରିରେ ଠେଲା ଗାଡିକୁ ନେଇ ଯାଉଥିଲେ। କିନ୍ତୁ କିଛି ଦିନ ପରେ ପୁଣି ଯଥା ପୂର୍ବଂ ତଥା ପରଂ ପରିସ୍ଥିତି ଦେଖିବାକୁ ମିଳିଛି। ଉକ୍ତ ଅଂଚଳରେ ପୁଣି ଥରେ ଠେଲା ଗାଡି ଗୁଡିକ ରାସ୍ତା ପାର୍ଶ୍ୱରେ ପଡି ରହୁଛି। ଫଳରେ ଉକ୍ତ ରାସ୍ତାଟି ପୁଣି ଏକ ଦୁର୍ଘଟଣା ଜନିତ ମୃତ୍ୟୁକୁ ଆମନ୍ତ୍ରଣ କରିବା ଭଳି ମନେ ହେଉଛି। ଏପରିକି ବସ ଓ କୌଣସି ଭାରୀ ଯାନ ଯାତାୟାତ ସମୟରେ ଟ୍ରାଫିକ ସମସ୍ୟା ଉପୁଜୁଛି। ସେହିଭଳି ଖଲିକୋଟ ବିଶ୍ୱବିଦ୍ୟାଳୟ ମୁଖ୍ୟ ରାସ୍ତାରେ ମନମୁଖୀ ଭାବେ ସିଜନାଲ ଷ୍ଟୋର ଗୁଡିକ ଗଢି ଉଠିଛି। ନିକଟରେ ଏକ ଘରୋଇ ସ୍କୁଲ ଓ ଖଲିକୋଟ ବିଶ୍ୱବିଦ୍ୟାଳୟ ରହିଛି। ସ୍କୁଲ ଓ କଲେଜ ଛୁଟି ହେବା ସମୟରେ ରାସ୍ତାଟି ସଂକୀର୍ଣ୍ଣ ଥିବା କାରଣରୁ ଟ୍ରାଫିକ ସମସ୍ୟା ଉପୁଜୁଛି। ଅନ୍ୟପଟେ ପର୍ବ ପର୍ବାଣୀ ଦିନ ଗୁଡିକରେ ଏହି ରାସ୍ତାରେ ଯାତାୟାତ କରିବା କଷ୍ଟସାଧ୍ୟ ପାଲଟୁଛି। ସେହିପରି ଉକ୍ତ ରାସ୍ତାରେ ଫାଷ୍ଟ ଫୁଡ ଦୋକାନ ସଂଖ୍ୟା ଅଧିକ ରହିଥିବାରୁ ସନ୍ଧ୍ୟା ହେବା ମାତ୍ରେ ୨ ଚକିଆଠାରୁ ଆରମ୍ଭ କରି ୪ ଚକିଆ ଯାନ ରାସ୍ତା ଉପରେ ପାର୍କିଂ ରହୁଛି। ବ୍ୟବସାୟୀ ମାଲାମାଲ ହେଉଥିବା ବେଳେ ସାଧାରଣ ଜନତା ଯାତାୟାତରେ ସମସ୍ୟା ଭୋଗୁଛନ୍ତି। ସେହିଭଳି ସିଟି ହସ୍ପିଟାଲ ରାସ୍ତା ପାର୍ଶ୍ୱରେ ପନି ପରିବା ବ୍ୟବସାୟୀମାନେ ମୁଖ୍ୟ ରାସ୍ତା କବଜା କରି ବ୍ୟବସାୟ କରୁଛନ୍ତି। ବିଇଏମସିର କୌଣସି ତାଗିଦକୁ ଖାତିର କରୁ ନାହାନ୍ତି। ନିକଟରେ ନଗର ଚିକିତ୍ସାଳୟ ରହିଛି। ଯାହାକି ଏକ ସମ୍ବେଦନଶୀଳ ଅଂଚଳ। କିନ୍ତୁ ବ୍ୟବସାୟୀଙ୍କ ଏଭଳି ନୀତି କାରଣରୁ ଅନେକ ସମୟରେ ଆମ୍ବୁଲାନ୍ସ ଯିବା ବି ସମ୍ଭବପର ହେଉ ନାହିଁ। କିନ୍ତୁ ବର୍ତ୍ତମାନ ବିଇଏମସି ଠେଲା ଗାଡି ବ୍ୟବସାୟୀଙ୍କ ବିରୋଧରେ କଡା କାର୍ଯ୍ୟାନୁଷ୍ଠାନ ପାଇଁ ପଦକ୍ଷେପ ନେଇଛି। ଏ ନେଇ ଶନିବାର ବିଇଏମସି ପକ୍ଷରୁ ଖଲିକୋଟ ବିଶ୍ୱବିଦ୍ୟାଳୟ ଓ ସିଟି ହସ୍ପିଟାଲ ରାସ୍ତା ପାର୍ଶ୍ୱ ଠେଲା ଗାଡି ବ୍ୟବସାୟୀଙ୍କୁ ତାଗିଦ କରିଛି। ଏଥିସହ ମାଇକ ଯୋଗେ ରାସ୍ତା ପାର୍ଶ୍ୱରୁ ଉଚ୍ଛେଦ ପାଇଁ ଚେତାବନୀ ଦେଇଛି। ନିୟମ ନ ମାନିଲେ ଆଇନ ଅନୁସାରେ କାର୍ଯ୍ୟାନୁଷ୍ଠାନ ଗ୍ରହଣ କରାଯିବ ବୋଲି ପ୍ରଚାର କରିଛି। ଆସନ୍ତା ସୋମବାରଠାରୁ ରାସ୍ତା ପାର୍ଶ୍ୱରୁ ଉଚ୍ଛେଦ ପ୍ରକ୍ରିୟା ଆରମ୍ଭ କରାଯିବ ବୋଲି ବିଇଏମସି କାର୍ଯ୍ୟାଳୟ ସୂତ୍ରରୁ ସୂଚନା ମିଳିଛି। ତେବେ କ୍ଷୁଦ୍ର ବ୍ୟବସାୟୀଙ୍କୁ ଥଇଥାନ କରାଯିବା ପରେ ଉଚ୍ଛେଦ କରାଯିବା ସହ ସେମାନଙ୍କୁ ସଂଗଠିତ କରାଯାଇ ସରକାରୀ ସ୍ତରରେ ପଞ୍ଜିକରଣ କରିବା ପାଇଁ ମାନବ ଅଧିକାର ସୁରକ୍ଷା ମଂଚର ଆବାହକ ଅବନୀ ଗୟା ଦାବି କରିଛନ୍ତି। ଏଥିସହ ସେମାନଙ୍କୁ ସରକାରଙ୍କ ପକ୍ଷରୁ କ୍ଷୁଦ୍ର ଋଣ ପ୍ରଦାନ କରାଯିବା ପାଇଁ ଦାବି ହୋଇଛି।

ଖଲ୍ଲିକୋଟ ବିଶ୍ୱବିଦ୍ୟାଳୟ ରାସ୍ତା ପାର୍ଶ୍ୱରେ ମାଇକରେ ପ୍ରଚାର କରାଯାଉଛି।

ଲାଠିରୁ ବିପୁଳ ପରିମାଣର ବାଣ ଜବତ

ବ୍ରହ୍ମପୁର, ୨୬।୧୦ (ସୁବାସ ଚନ୍ଦ୍ର ପାଢ଼ୀ)

ସଦର ଥାନା ପୋଲିସ ପକ୍ଷରୁ ଲାଠିରେ ବେଆଇନ ବାଣ ଗଚ୍ଛିତ ଥିବା ଏକ ଘର ଉପରେ ଶନିବାର ଚଢ଼ାଉ କରାଯାଇଛି। ଉକ୍ତ ଗ୍ରାମର ବ୍ୟବସାୟୀ ବିକ୍ରମ ଗଜେନ୍ଦ୍ର(୨୨) ଧରାପଡିଛନ୍ତି। ସେହିପରି ତାଙ୍କୁ ଏହି ବାଣ ଯୋଗାଣ କରିଥିବା ଦୀପକ ରେଡ୍ଡିଙ୍କୁ ମଧ୍ୟ ପୋଲିସ ଧରିଛି। ଉକ୍ତ ବ୍ୟବସାୟ ସଂକ୍ରାନ୍ତରେ ଉଭୟଙ୍କୁ ପଚରା ଉଚରା କରିଛି। ସଦର ପୋଲିସ ପକ୍ଷରୁ ଏକ ଟିମ ରାତି ପାଟ୍ରୋଲିଂ ବେଳେ ଲାଠିର ଜଣେ ବ୍ୟକ୍ତି ବାଣ ଗଚ୍ଛିତ ରଖି ବ୍ୟବସାୟ କରୁଥିବା ଜଣାପଡିଥିଲା। ଉଭୟଙ୍କ ବିରୋଧରେ ନଂ.୩୫୭/୨୪ ରେ ମାମଲା ରୁଜୁ ହୋଇଥିବା ପୋଲିସ କହିଛି।

ମହିଳାଙ୍କ ସନ୍ଦେହଜନକ ମୃତ୍ୟୁ

ବ୍ରହ୍ମପୁର, ୨୬।୧୦(ସୁବାସ ଚନ୍ଦ୍ର ପାଢ଼ୀ)

ବୈଦ୍ୟନାଥପୁର ଥାନା ଇଞ୍ଜିନିୟରିଂ ସ୍କୁଲ ନିକଟରେ ରହୁଥିବା ଜଣେ ମହିଳାଙ୍କ ମୃତ୍ୟୁ ଘଟିଛି। ସେ ହେଲେ ସସ୍ମିତା ପଣ୍ଡା(୨୪)। ମୃତ୍ୟୁର କାରଣ ଅସ୍ପଷ୍ଟ ରହିଛି। ଶନିବାର ସକାଳେ ତାଙ୍କୁ ଘର ଛାତରୁ ଉଦ୍ଧାର କରି ଏମକେସିଜି ମେଡିକାଲରେ ଭର୍ତ୍ତି କରାଯାଇଥିଲା। ସେଠାରେ ଡାକ୍ତର ତାଙ୍କୁ ମୃତ ଘୋଷଣା କରିଥିଲେ। ପୋଲିସ ମୃତଦେହ ଜବତ କରି ମାଜିଷ୍ଟ୍ରେଟଙ୍କ ଉପସ୍ଥିତିରେ ପଞ୍ଚନାମା କରିଥିଲା। ମହିଳାଙ୍କ ଶରୀରରେ କୌଣସି କ୍ଷତ ଚିହ୍ନ ନଥିବା ବେଳେ ପ୍ରାଥମିକ ତଦନ୍ତରୁ ହୃଦଘାତରୁ ତାଙ୍କର ମୃତ୍ୟୁ ଘଟିଥିବା ସନ୍ଦେହ କରାଯାଉଛି। ଏସଂକ୍ରାନ୍ତରେ ପୋଲିସ ନଂ.୬୫୯/୨୪ରେ ଏକ ଅପମୃତ୍ୟୁ ମାମଲା ରୁଜୁ କରି ବ୍ୟବଚ୍ଛେଦ ପରେ ମୃତଦେହ ତାଙ୍କ ପରିବାରଙ୍କୁ ହସ୍ତାନ୍ତର କରାଯାଇଛି ବୋଲି ଥାନାଧିକାରୀ ସୁଚିତ୍ରା ପରିଡ଼ା କହିଛନ୍ତି। ପ୍ରଶାନ୍ତ କୁମାର ସାବତ କମାପଲିରେ ଥିବା ଏକ ମଲରେ କାମ କରନ୍ତି। ସେ ଦୁଇବର୍ଷ ତଳେ ସସ୍ମିତାଙ୍କୁ ବିବାହ କରିଥିଲେ। ସେମାନେ ଉପରୋକ୍ତ ଅଞ୍ଚଳରେ ଏକ ଘର ଭଡା ନେଇ ରହୁଥିଲେ। ଶନିବାର ସକାଳ ୯ଟାରେ ସସ୍ମିତାଙ୍କ ପିଉସୀ ଝିଅ ଭଉଣୀ ତାଙ୍କ ଘରକୁ ଯାଇଥିଲେ। ସେ ଘର ଭିତରେ ସସ୍ମିତାଙ୍କୁ ନପାଇ ଖୋଜାଖୋଜି କରିବା ବେଳେ ସେ ଘର ଛାତ ଉପରେ ଅଚେତ ହୋଇ ପଡ଼ିଥିବା ଦେଖିବାକୁ ପାଇଥିଲେ। ପରେ ତାଙ୍କୁ ସେଠାରୁ ଉଦ୍ଧାର କରି ଏମକେସିଜି ମେଡିକାଲରେ ଭର୍ତ୍ତି କରିଥିଲେ।

ଶିଶୁ ସାହିତ୍ୟ ଆସର

ବ୍ରହ୍ମପୁର,୨୬।୧୦(ସ୍ମୃତି ରଞ୍ଜନ ମହାଲିକ)

ଶିଶୁ ସାହିତ୍ୟ ବିକାଶ ପରିଷଦ ପକ୍ଷରୁ ଶନିବାର ଉତ୍କଳ ଆଶ୍ରମ ପାଠାଗାର କକ୍ଷରେ ଶିଶୁ ସାହିତ୍ୟ ଆସର ଅନୁଷ୍ଠିତ ହୋଇଯାଇଛି। ଏଥିରେ ପରିଷଦର ସଭାପତି ହାଡିବନ୍ଧୁ ମାଳି ସଭାପତିତ୍ୱ କରିଥିଲେ। ମୁଖ୍ୟ ଅତିଥି ରୂପେ କବି ଭିକାରୀ ଚରଣ ମହାପାତ୍ର ଯୋଗ ଦେଇଥିଲେ। ଅନ୍ୟତମ ଅତିଥି ରୂପେ କାର୍ଯ୍ୟକାରୀ ସଭାପତି ବିଜୟ ଚନ୍ଦ୍ର ନନ୍ଦ ଓ ସାଧାରଣ ସଂପାଦକ ଦୀନବନ୍ଧୁ ଶ୍ରୀପଲବ ଯୋଗ ଦେଇଥିଲେ। ସଭାପତି ଗଞ୍ଜାମ ଜିଲା ଲେଖକ ସାମ୍ମୁଖ୍ୟ ଓ ଲେଖିକା ସାମ୍ମୁଖ୍ୟର ଆସନ୍ତା ଡିସେମ୍ବର ୨୫ ତାରିଖରେ ଅନୁଷ୍ଠିତ ହେବାକୁ ଥିବା ମୁଖପତ୍ର ଋଷିକୁଲ୍ୟା ଓ ସୃଜନୀ ପାଇଁ ଲେଖା ଆହ୍ୱାନ କରିଥିଲେ। ଆସରରେ ୨ଟି ଶିଶୁ ଗଳ୍ପ ପାଠ କରାଯାଇଥିଲା। ପରିଷଦର ଉପଦେଷ୍ଟା ସ୍ୱର୍ଣ୍ଣପ୍ରଭା ମିଶ୍ରଙ୍କ ସମେତ ବିରୁପାକ୍ଷ ଦାଶ, ଉମାରାଣୀ ପଣ୍ଡା, ଡ ସରୋଜ କାନ୍ତ ରଥ, ଲିଙ୍ଗରାଜ ଜେନା ଓ ଦୁର୍ଗା ପ୍ରସାଦ ନାୟକ ପ୍ରମୁଖ କବିତା ପାଠ କରିଥିଲେ। ବିଜୟ ଚନ୍ଦ୍ର ନନ୍ଦ ଧନ୍ୟବାଦ ଦେଇଥିଲେ।

ଜାତୀୟ ପର୍ଯ୍ୟଟନ, ଲୋକକଳା ମହୋତ୍ସବ ଉଦ୍‌ଘାଟିତ

ବ୍ରହ୍ମପୁର,୨୬।୧୦(ଅଶୋକ କୁମାର ସାହୁ) :

ବ୍ରହ୍ମପୁର ବିଜୁ ପଟ୍ଟନାୟକ ସଂସ୍କୃତି ଭବନ ପରିସରରେ ଶନିବାର ୨ ଦିନିଆ ଜାତୀୟ ପର୍ଯ୍ୟଟନ ଓ ଲୋକକଳା ମହୋତ୍ସବ ଆରମ୍ଭ ହୋଇଛି। ପ୍ରଥମ ପର୍ଯ୍ୟାୟରେ କବିତା ଆସର ହୋଇଥିଲା। କବି ମିହିର ତ୍ରିପାଠୀ କାର୍ଯ୍ୟକ୍ରମର ତତ୍ତ୍ୱାବଧାରକ ଥିଲେ। ଦ୍ୱିତୀୟ ପର୍ଯ୍ୟାୟରେ ସାହିତ୍ୟ ଆଲୋଚନା ଚକ୍ର ହୋଇଥିଲା। ଏଥିରେ ଡ଼. କୁଳମଣି ଓଝା,ଡ଼. ଲମ୍ବୋଦର ପାଣିଗ୍ରାହୀ, ଅନିଲ ପାଣିଗ୍ରାହୀ ଉପସ୍ଥିତ ଥିଲେ। ଅତିଥି ଭାବେ ବ୍ରହ୍ମପୁର ମେୟର ସଂଘମିତ୍ରା ଦଳେଇ ଓ ସାହିତ୍ୟ ଏକାଡେମୀ ପ୍ରାପ୍ତ ପ୍ରିୟବ୍ରତ ପାତ୍ର ଯୋଗଦେଇ କବି,କବୟିତ୍ରୀ ଓ ସାହିତ୍ୟିକଙ୍କୁ ସମ୍ବର୍ଦ୍ଧିତ କରିଥିଲେ । ବକ୍ତୃତା,ସାଧାରଣ ଜ୍ଞାନ, ପ୍ରବନ୍ଧ ଲିଖନ ଓ ଚିତ୍ରାଙ୍କନ ପ୍ରତିଯୋଗିତା ହୋଇଥିଲା । ମହୋତ୍ସବର ମୁଖ୍ୟ ତଥା ପର୍ଯ୍ୟଟନ ଭାରତର ପରିଚାଳନା ନିର୍ଦ୍ଦେଶକ ନାରାୟଣ ମହାକୁଡ଼ କାର୍ଯ୍ୟକ୍ରମ ସଂଯୋଜନା କରିଥିଲେ। କାର୍ଯ୍ୟକ୍ରମର ସଭାପତି ରବି ନାରାୟଣ ବେହେରାଙ୍କ ସଭାପତିତ୍ୱରେ ଆୟୋଜିତ ସାଧାରଣ ସଭାରେ ମୁଖ୍ୟଅତିଥି ଭାବେ ବ୍ରହ୍ମପୁର ବିଧାୟକ କେ.ଅନିଲ କୁମାର ଯୋଗଦେଇ କାର୍ଯ୍ୟକ୍ରମକୁ ଉଦଘାଟନ କରିଥିଲେ । ସୋରଡା ବିଧାୟକ ନୀଳମଣି ବିଷୋୟୀ, ଡିଆଜି ଡ଼. ସାର୍ଥକ ଷଡଙ୍ଗୀ,ପୂର୍ବତନ ବିଧାୟକ ଡା.ରମେଶ ଚନ୍ଦ୍ର ଚ୍ୟାଉ ପଟ୍ଟନାୟକ, ସମାଜସେବୀ ସୁବାସ ମହାରଣା,ଡା.ତିରୁପତି ସାହୁ, ଇଂ.ଜାମିନି କାନ୍ତ ଦାସ,କାଳୁ ଚରଣ ସାହୁ,ଶିବରାମ ରେଡ୍ଡୀ ପ୍ରମୁଖ ଉପସ୍ଥିତ ଥିଲେ । ଓଡିଶା ନାଟକ ସମାରୋହ ସମିତି ତରଫରୁ ନାଟ୍ୟକାର ଡା.ମିହୀର କୁମାର ତ୍ରିପାଠୀଙ୍କ ରଚିତ ଓ ରବି ନାରାୟଣ ବେହରାଙ୍କ ନିର୍ଦ୍ଦେଶିତ ବ୍ୟଙ୍ଗ ନାଟକ ମଂଚସ୍ଥ ହୋଇଥିଲା।

କାର୍ଯ୍ୟକ୍ରମରେ ଉପସ୍ଥିତ ଅତିଥି ଓ ଅନ୍ୟମାନେ।

ଲୁଟର ଶିକାର ଯୁବକ ଗିରଫ, ନ୍ୟାୟ ପାଇଁ ଜେଲ ଅଧୀକ୍ଷକଙ୍କ ଜରିଆରେ ଏତଲା

ବ୍ରହ୍ମପୁର,୨୬।୧୦ (ସୁବାସ ଚନ୍ଦ୍ର ପାଢ଼ୀ)

ଲୁଟ ଓ ଆକ୍ରମଣର ଶିକାର ହୋଇଥିବା ପି. ଈଶ୍ୱର ପାତ୍ରଙ୍କୁ ପୋଲିସ ବାନ୍ଧି କୋର୍ଟ ଚାଲାଣ କରିଥିଲା। ଉକ୍ତ ଯୁବକ ଜଣଙ୍କ ବ୍ରହ୍ମପୁର ମଣ୍ଡଳ କାରାଗାରରେ ବିଚାରାଧୀନ ବନ୍ଦୀ ଭାବେ ଥିବା ବେଳେ ନ୍ୟାୟ ପାଇଁ ଜେଲ ଅଧିକ୍ଷକଙ୍କ ଜରିଆରେ ଏତଲା ଦେଇଛନ୍ତି । ଟାଉନ ଥାନା ପୋଲିସ ଏହାକୁ ଭିତ୍ତିକରି ନଂ.୩୦୬/୨୪ରେ ମାମଲା ରୁଜୁ କରିବା ସହ ତଦନ୍ତ ଆରମ୍ଭ କରିଛି। ଗତ ୬ ତାରିଖରେ ଶ୍ରୀରାମନଗର ନିକଟସ୍ଥ ତ୍ରିବେଣୀନଗରର ପି. ଈଶ୍ୱର ଆଚାରୀ ନିଜ କାର ଯୋଗେ ଗେଟବଜାର ଦେଇ ଯାଉଥିବା ବେଳେ କେତେକ ଦୁର୍ବୃତ୍ତ ଅଟକାଇ ଆକ୍ରମଣ କରିଥିଲେ। ପରେ ସେମାନେ ଈଶ୍ୱରଙ୍କ ବେକରୁ ଦେଢ ଭରି ଓଜନର ସୁନା ଚେନ ଲୁଟି ନେଇଥିଲେ। ଟାଉନ ଥାନା ପୋଲିସ ସେଠାରେ ପହଞ୍ଚି ଈଶ୍ୱରଙ୍କୁ ଉଦ୍ଧାର କରି ମେଡିକାଲରେ ଭର୍ତ୍ତି କରିଥିଲା। ପରେ ଥାନା ପକ୍ଷରୁ ତାଙ୍କୁ ଗିରଫ କରି ଜେଲ ପଠାଇ ଦେଇଥିଲା। ଜେଲରେ ରହି ଈଶ୍ୱର କାରାଗାର ଅଧିକାରୀଙ୍କ ଜରିଆରେ ଟାଉନ ଥାନାରେ ଅଭିଯୋଗ କରିବା ସହ ଆକ୍ରମଣ କରିଥିବା ଦୁର୍ବୃତ୍ତଙ୍କ ବିରୋଧରେ କାର୍ଯ୍ୟାନୁଷ୍ଠାନ ନେବାକୁ ସେ ଦେଇଥିବା ଏତଲାରେ ଦର୍ଶାଇଛନ୍ତି।

ନକଲି ପ୍ରମାଣପତ୍ରରେ ଶିକ୍ଷକତା: ୨ ଜିଲାରେ ୪ ଶିକ୍ଷକଙ୍କ ନାଁରେ ତଦନ୍ତ ନିର୍ଦ୍ଦେଶ

ବ୍ରହ୍ମପୁର,୨୬।୧୦(ସ୍ୱାଧୀନ ଶେଖର ପାଢ଼ୀ)

ଜିଲାରେ ନକଲି ପ୍ରମାଣପତ୍ରରେ ଶିକ୍ଷକତା କରୁଥିବା ଅଭିଯୋଗ କ୍ରମଶଃ ବଢ଼ିବାରେ ଲାଗିଛି। ଗତ ଦିନରେ ଗଞ୍ଜାମ ଜିଲାରେ ଜାଲ ପ୍ରମାଣପତ୍ର ଦେଇ ଚାକିରି କରୁଥିବା ଶିକ୍ଷକ ଓ ଶିକ୍ଷୟିତ୍ରୀଙ୍କୁ ବିଭାଗ ପକ୍ଷରୁ ନୋଟିସ ଜାରି ହୋଇଥିବା ବେଳେ ଆଉ କେତେକଙ୍କ ନାଁରେ ମାମଲା ବି ରୁଜୁ ହୋଇଛି। ସେଥିରେ ଆଉ ଏକ ଫର୍ଦ୍ଦ ଯୋଡି ହୋଇଛି। ଗଞ୍ଜାମ ଓ ଗଜପତି ଜିଲାରେ ୪ ଜଣକ ନାଁରେ ଏମିତି ଅଭିଯୋଗ ଆସିଥିବା ବିଭାଗୀୟ ଚିଠିରୁ ସୂଚନା ମିଳିଛି। ସେମାନଙ୍କ ମଧ୍ୟରେ ଗଜପତିର ୨ ଜଣ ଶିକ୍ଷକ ଥିବା ବେଳେ ଗଞ୍ଜାମର ଜଣେ ସିଆରସିସି ଏବଂ ବ୍ରହ୍ମପୁରର ଏକ ହାଇସ୍କୁଲରେ କାର୍ଯ୍ୟରତ ଜଣେ ମହିଳା କିରାଣୀଙ୍କ ନାଁ ରହିଛି। ଏହି ୪ ଜଣ ମିଥ୍ୟା ସାର୍ଟିଫିକେଟ ଦାଖଲ କରି ଗଣଶିକ୍ଷା ବିଭାଗରେ ଚାକିରି କରୁଥିବା ନେଇ ଗତମାସରେ ମୁଖ୍ୟମନ୍ତ୍ରୀଙ୍କ କାର୍ଯ୍ୟାଳୟ, ଗଣଶିକ୍ଷା ବିଭାଗ ସମେତ ପ୍ରାଥମିକ ଶିକ୍ଷା ନିର୍ଦ୍ଦେଶକଙ୍କ ନିକଟରେ ଅଭିଯୋଗ ହୋଇଥିଲା। ସେହିକ୍ରମରେ ପ୍ରାଥମିକ ଶିକ୍ଷା ନିର୍ଦ୍ଦେଶାଳୟ ପକ୍ଷରୁ ଘଟଣାର ତଦନ୍ତ ପାଇଁ ଗଞ୍ଜାମ ଓ ଗଜପତି ଜିଲା ଶିକ୍ଷାଧିକାରୀ(ଡିଇଓ)ଙ୍କୁ ନିର୍ଦ୍ଦେଶ ଦିଆଯାଇଛି । ଘଟଣାର ତଦନ୍ତ ସହ ଅଭିଯୁକ୍ତ ଶିକ୍ଷକ ଓ କର୍ମଚାରୀଙ୍କ ବିରୋଧରେ ଆବଶ୍ୟକୀୟ କାର୍ଯ୍ୟାନୁଷ୍ଠାନ ଗ୍ରହଣ କରି ଆସନ୍ତା ୧ ମାସ ମଧ୍ୟରେ ଆକ୍ସନ ଟେକେନ ରିପୋର୍ଟ ପ୍ରଦାନ କରିବାକୁ କୁହାଯାଇଛି। ସେହିପରି ଗତମାସରେ ଗଞ୍ଜାମ ଜିଲା ପୁରୁଷୋତ୍ତମପୁର ବ୍ଲକର ୨ ଜଣ ଶିକ୍ଷକ ଜାଲ ସାର୍ଟିଫିକେଟ ଦେଇ ଚାକିରି କରୁଥିବା ଅଭିଯୋଗ ପରେ ଏହାର ତଦନ୍ତ ପାଇଁ ପ୍ରାଥମିକ ଶିକ୍ଷା ନିର୍ଦ୍ଦେଶାଳୟ ପକ୍ଷରୁ ଗଞ୍ଜାମ ଡିଇଓଙ୍କୁ ନିର୍ଦ୍ଦେଶ ଦିଆଯାଇଥିଲା।

ରୋଟାରୀ କ୍ଲବ ଅଫ ବ୍ରହ୍ମପୁର ପକ୍ଷରୁ ସ୍ପୋର୍ଟସ ମିଟ୍-୨୦୨୪

ବ୍ରହ୍ମପୁର,୨୬। ୧୦(ସ୍ୱାଧୀନ ଶେଖର ପାଢ଼ୀ)

ଖଲ୍ଲିକୋଟ ଏକକ ବିଶ୍ୱବିଦ୍ୟାଳୟ ଖେଳ ପଡିଆରେ ରୋଟାରୀ କ୍ଲବ ଅଫ ବ୍ରହ୍ମପୁର ପକ୍ଷରୁ ଦୁଇ ଦିନିଆ ରୋଟାରୀ ସ୍ପୋର୍ଟସ ମିଟ-୨୦୨୪ ଅନୁଷ୍ଠିତ ହୋଇଯାଇଛି। ଏଥିରେ ମୁଖ୍ୟଅତିଥି ଭାବେ ମେୟର ସଂଘମିତ୍ରା ଦଳେଇ ଯୋଗ ଦେଇ କାର୍ଯ୍ୟକ୍ରମକୁ ଉଦଘାଟନ କରିଥିଲେ। ସମ୍ମାନନୀୟ ଅତିଥି ଭାବେ କର୍ପୋରେଟର ପ୍ରଦୀପ କୁମାର ଶତପଥୀ ଯୋଗ ଦେଇଥିଲେ। ପ୍ରତିଯୋଗିତାରେ ଜିଲାର ୩୦ ବିଦ୍ୟାଳୟର ପ୍ରାୟ ୧୬ଶହ ପ୍ରତିଯୋଗୀ ଅଂଶ ଗ୍ରହଣ କରିଥିଲେ। ଏଥିରେ ବ୍ୟାଡମିଣ୍ଟନ, ବାସ୍କେଟବଲ, ଖୋ ଖୋ, ଲମ୍ବଡିଆଁ, ଉଚ୍ଚ ଡିଆଁ, ସଟଫୁଟ, ହ୍ୟାଣ୍ଡବଲ, ଦୌଡ ଆଦି ପ୍ରତିଯୋଗିତା ହୋଇଥିଲା। ପ୍ରତିଯୋଗିତାରେ କ୍ଲବ ପକ୍ଷରୁ ପ୍ରତି ଖେଳରେ ଭାଗ ନେଇଥିବା ଉତ୍ତମ ପ୍ରତିଯୋଗୀଙ୍କ ମଧ୍ୟରୁ ପ୍ରଥମ, ଦ୍ୱିତୀୟ ଓ ତୃତୀୟ ସ୍ଥାନରେ ଥିବା ଖେଳାଳିଙ୍କୁ ପୁରସ୍କାର ପ୍ରଦାନ କରାଯିବ। କାର୍ଯ୍ୟକ୍ରମରେ ରୋଟାରୀ କ୍ଲବ ଅଫ ବ୍ରହ୍ମପୁର ସଭାପତି ଆର.ଏଲ ତରୁଣ, ସମ୍ପାଦକ କେଭିଜି. ରବି, ୟୁଥ ସର୍ଭିସେସ ଚେୟାରମ୍ୟାନ ମିତେନ ଭୂୟାଁ, ଯୁବ ନିର୍ଦ୍ଦଶେକ ଲଳିତ ମଙ୍ଗରାଜ, ଜୋନାଲ ଚେୟାରମ୍ୟାନ ମିହିର ପାଣିଗ୍ରାହୀ, ଭି ସତ୍ୟନାରାୟଣ, ସତ୍ୟକାମ ପାତ୍ର, ପ୍ରଦ୍ୟୁମ୍ନ ବିଷୋୟୀ ଓ ମଧୁସ୍ମିତା ସାହୁ ପ୍ରମୁଖ

ମହାରାଷ୍ଟ୍ର ବିଧାନସଭା ନିର୍ବାଚନରେ ଦଳୀୟ ପ୍ରଚାର ପାଇଁ ଏନ୍‌ସିପି ଜାତୀୟ ସଭାପତି ତଥା ରାଜ୍ୟ ଉପ ମୁଖ୍ୟମନ୍ତ୍ରୀ ଅଜିତ ପାୱାର ଏବଂ ଏନ୍‌ସିପି ଏମ୍‌ପି ସୁନୀଲ ତଟ୍‌କରେ ଏଲ୍‌ଇଡି ଭ୍ୟାନ୍‌ର ଉଦ୍‌ଘାଟନ କରୁଛନ୍ତି।

ଚୂଡ଼ାନ୍ତ ହୋଇପାରୁନି ପ୍ରାର୍ଥୀ ତାଲିକା

ମହାରାଷ୍ଟ୍ର ନିର୍ବାଚନ

ନାମାଙ୍କନ ଦାଖଲ ଶେଷ ହେବାକୁ ଆଉ ୩ ଦିନ

ନୂଆଦିଲ୍ଲୀ,୨୬।୧୦

ମହାରାଷ୍ଟ୍ର ବିଧାନସଭା ନିର୍ବାଚନ ପାଇଁ ନାମାଙ୍କନ ପତ୍ର ଦାଖଲ କରିବାର ସମୟସୀମା ଆଉ ମାତ୍ର ୩ ଦିନ ରହିଥିବାବେଳେ ଏପର୍ଯ୍ୟନ୍ତ ରାଜନୈତିକ ଦଳଗୁଡ଼ିକ ପ୍ରାର୍ଥୀ ଚୂଡ଼ାନ୍ତ କରିପାରି ନାହାନ୍ତି। ୨୮୮ ଆସନ ବିଶିଷ୍ଟ ବିଧାନସଭା ଲାଗି ନଭେମ୍ବର ୨୦ରେ ମତଦାନ ହେବ। ଏଥିପାଇଁ ମଙ୍ଗଳବାର ନାମାଙ୍କନ ପତ୍ର ଦାଖଲର ଶେଷ ତାରିଖ ରହିଛି। ଭାଜପା, ଏନ୍‌ସିପି (ଶରଦ ପାୱାର) ଏବଂ କଂଗ୍ରେସ ଶନିବାର ଦ୍ୱିତୀୟ ପ୍ରାର୍ଥୀ ତାଲିକା ପ୍ରକାଶ କରିଛନ୍ତି। ତେବେ ଏପର୍ଯ୍ୟନ୍ତ କୌଣସି ଦଳ ସମ୍ପୂର୍ଣ୍ଣ ପ୍ରାର୍ଥୀ ଦେଇପାରି ନାହାନ୍ତି। ଶନିବାର ଭାଜପା ୨୨ ଜଣ ପ୍ରାର୍ଥୀଙ୍କ ନାଁ ଘୋଷଣା କରିଛି। ଏହାକୁ ମିଶାଇ ଶାସକ ମେଣ୍ଟରେ ଥିବା ଶିବସେନା, ଏନ୍‌ସିପି ଏବଂ ଭାଜପା ବର୍ତ୍ତମାନ ସୁଦ୍ଧା ମୋଟ ୧୨୧ ଆସନ ପାଇଁ ପ୍ରାର୍ଥୀଙ୍କ ନାଁ ପ୍ରକାଶ କରିଛନ୍ତି। ଅନ୍ୟପକ୍ଷରେ ଶରଦ ପାୱାରଙ୍କ ଏନ୍‌ସିପି ପୂର୍ବରୁ ୪୫ ପ୍ରାର୍ଥୀ ଦେଇଥିବାବେଳେ ଶନିବାର ଆଉ ୨୨ ପ୍ରାର୍ଥୀଙ୍କ ନାଁ ଘୋଷଣା କରିଛି। ଆଉ ୧୮ ଆସନ ପାଇଁ ପ୍ରାର୍ଥୀ ଚୂଡ଼ାନ୍ତ ହୋଇନାହାନ୍ତି। ବିରୋଧୀ ମେଣ୍ଟ ମହାବିକାଶ ଅଘାଡ଼ିରେ ଶରଦ ଚନ୍ଦ୍ରଙ୍କ ଏନ୍‌ସିପି ସହ ଉଦ୍ଧବ ଠାକ୍‌ରେଙ୍କ ଶିବସେନା ଏବଂ କଂଗ୍ରେସ ରହିଛନ୍ତି। ଆସନ ବୁଝାମଣା ଅନୁଯାୟୀ ୩ଟି ଯାକ ଦଳ ୮୫ ଲେଖାଏ ଆସନରେ ଲଢ଼ିବାକୁ ଥିବାବେଳେ ଅନ୍ୟ ୨୩ ଆସନ ପାଇଁ ଅତିରିକ୍ତ ପ୍ରାର୍ଥୀଙ୍କ ନାମକୁ ବିଚାର କରାଯିବ। କଂଗ୍ରେସ ପୂର୍ବରୁ ୪୮ ପ୍ରାର୍ଥୀ ଦେଇଥିବାବେଳେ ସୋମବାର ଆଉ ୨୩ ଜଣଙ୍କ ନାଁ ଘୋଷଣା କରିଛି। ଏହାକୁ ମିଶାଇ କଂଗ୍ରେସ ମୋଟ ୭୧ ପ୍ରାର୍ଥୀ ଦେଇଥିବାବେଳେ ଏହା ଭାଗରେ ଥିବା ଅବଶିଷ୍ଟ ୧୪ ଆସନ ନିମନ୍ତେ ପ୍ରାର୍ଥୀ ଚୂଡ଼ାନ୍ତ ହୋଇନାହାନ୍ତି।

ରାଜ୍ୟ ସରକାର ବାତ୍ୟା ମୁକାବିଲାରେ ବିଫଳ: ବିଜେଡି

ଭୁବନେଶ୍ୱର,୨୬।୧୦
(ଅନିଲ ଦାସ)

ବାତ୍ୟା ଦାନା ମୁକାବିଲା ଓ ପରିଚାଳନାରେ ରାଜ୍ୟ ସରକାର ସମ୍ପୂର୍ଣ୍ଣ ବିଫଳ ହୋଇଛନ୍ତି। ବାତ୍ୟାରେ ୪ ଜଣ ଲୋକଙ୍କର ମୃତ୍ୟୁ ହୋଇଥିବା ବେଳେ, ରାଜ୍ୟ ସରକାର ଶୂନ୍ୟମୃତ୍ୟୁ ଦାବିକରିବା ହାସ୍ୟାସ୍ପଦ। ରାଜନଗରରେ ୩ଜଣଙ୍କ ମୃତ୍ୟୁ ହୋଇଥିବା ବେଳେ ମୁଖ୍ୟମନ୍ତ୍ରୀଙ୍କ ନିଜ ଜିଲା କେନ୍ଦୁଝରରେ ଜଣଙ୍କର ମୃତ୍ୟୁହୋଇଛି ବୋଲି ବିଜେଡି ଅଭିଯୋଗ କରିଛି। ନିଜର ସଫଳତା ଦାବି କରି ଡିଣ୍ଡିମ ପିଟି ଚାଲିଥିବା ବେଳେ ବିଜୁ ଜନତା ଦଳ ତରଫରୁ ଶନିବାର ଶଙ୍ଖଭବନଠାରେ ଆୟୋଜିତ ଖବରଦାତା ସମ୍ମିଳନୀରେ ବିଜେଡି ମୁଖପାତ୍ର ଲେଖାଶ୍ରୀ ସାମନ୍ତସିଂହାର କହିଛନ୍ତି, ରାଜ୍ୟ ସରକାରଙ୍କ ଫୋକସ ବାତ୍ୟା 'ଦାନା' ମୁକାବିଲା ଓ ପରିଚାଳନା ନୁହେଁ, କେବଳ ପ୍ରଶଂସା ସାଉଁଟିବା ପାଇଁ ବ୍ୟଗ୍ରଥିବା ପରି ମନେ ହେଉଥିଲା। ସେହିପରି, ପ୍ରାୟ ୬ ଲକ୍ଷ ଲୋକଙ୍କୁ ବାତ୍ୟା ଆଶ୍ରୟସ୍ଥଳକୁ ସ୍ଥାନାନ୍ତରିତ କରାଯାଇଛି ବୋଲି ସରକାର ଦାବି କରୁଥିଲା ବେଳେ ଏହି ତଥ୍ୟର ସତ୍ୟତା ନେଇ ପ୍ରଶ୍ନବାଚୀ ସୃଷ୍ଟି ହୋଇଛି। ବାତ୍ୟା ପରେ ମଧ୍ୟ କିଛି ଅଞ୍ଚଳର ଲୋକଙ୍କୁ ସ୍ଥାନାନ୍ତରିତ କରାଯାଉଥିବା ଦୃଶ୍ୟ ନଜରକୁ ଆସିଛି। ଏହାଛଡ଼ା ବାତ୍ୟା ଆଶ୍ରୟସ୍ଥଳକୁ ଅଣାଯାଇଥିବା ଲୋକମାନଙ୍କୁ ମଧ୍ୟ ଖାଦ୍ୟ ପାନୀୟ ଓ ଅନ୍ୟାନ୍ୟ ଆନୁଷଙ୍ଗିକ ବ୍ୟବସ୍ଥା ଯୋଗାଇବାରେ ସରକାର ବିଫଳ ହୋଇଛି ବୋଲି ଜନସାଧାରଣ ଅଭିଯୋଗ କରିଛନ୍ତି, ଯାହା ଗଣମାଧ୍ୟମରେ ପ୍ରକାଶ ପାଇଛି।

ବାତ୍ୟା ଦାନାର ସୂଚନା ପ୍ରାୟ ୨ ସପ୍ତାହ ପୂର୍ବରୁ ମିଳିଥିଲା ଏବଂ ସରକାରଙ୍କ ପାଖରେ ମୁକାବିଲାର ପ୍ରସ୍ତୁତି ପାଇଁ ପର୍ଯ୍ୟାପ୍ତ ସୂଚନା ଥିଲେ ମଧ୍ୟ ସରକାର ପ୍ରସ୍ତୁତି କରିବାରେ ବିଫଳ ହୋଇଥିଲେ। ବାତ୍ୟାରେ ପବନର ଗତି ୧୦୦ରୁ ୧୨୦ କିମିହେବ ବୋଲି ସୂଚନା ଦିଆଯାଉଥିଲା, କିନ୍ତୁ ବାତ୍ୟାସମୟରେ ୬୦ରୁ ୮୦ କିଲୋମିଟର ଥିଲା, ଯାହା ବିଶେଷଜ୍ଞଙ୍କ ମତରେ ଚିନ୍ତାଜନକ ନୁହେଁ। ଏସବ ସତ୍ତ୍ୱେ ସରକାର ନିଜ ପିଠି ଥାପୁଡ଼େଇବାରେ ବ୍ୟସ୍ତ ଅଛନ୍ତି । ଲାକଙ୍କଠାରୁ ନୁହେଁ, ଏ ସରକାର ପ୍ରଧାନମନ୍ତ୍ରୀଙ୍କ ଠାର ସାର୍ଟିଫିକେଟ ପାଇଁ ବ୍ୟଗ୍ର ଅଛି ଲେଖାଶ୍ରୀ ଅଭିଯୋଗ କରିଛନ୍ତି। ବାତ୍ୟା ଦାନା ଉପରେ ରାଜ୍ୟ ସରକାର ଏକ ଶ୍ୱେତପତ୍ର ପ୍ରକାଶକରନ୍ତୁ। ଯେଉଁଥିରେ କେତେ ଲୋକଙ୍କ ମୃତ୍ୟୁ ହୋଇଛି ଓ କେତେ ଲୋକଙ୍କୁ ଆଶ୍ରୟସ୍ଥଳକ ସ୍ଥାନାନ୍ତରିତ କରାଯାଇଛି ଏବଂ କେଉଁ ଆଶ୍ରୟସ୍ଥଳରେ କେତେ ଲୋକଙ୍କୁ ରଖା ଯାଇଥିଲା ତାହାର ତଥ୍ୟ ପ୍ରଦାନ ଦିଅନ୍ତୁ ବୋଲି ସାମନ୍ତ ସିଂହାର କହିଛନ୍ତି।

ବିଜେଡି ବିଧାୟକଙ୍କୁ ଅଣଦେଖା: ଗଣେଶ୍ୱର

ବାତ୍ୟା ପରବର୍ତ୍ତୀ କ୍ଷୟକ୍ଷତି ଆକଳନ

କେନ୍ଦ୍ରାପଡ଼ା,୨୬।୧୦(ଜଗନ୍ନାଥ ଧଳ)

ବାତ୍ୟା 'ଦାନା' ପ୍ରଭାବରେ କ୍ଷୟକ୍ଷତିର ଆକଳନ ଚାଲିଛି। ଏହି ସମୟରେ ଶାସକ ଓ ବିରୋଧୀ ଦଳର କଳି ଆରମ୍ଭ ହୋଇଛି। ବାତ୍ୟା ପରିଚାଳନାରେ ଶାସକ ଦଳ କେନ୍ଦ୍ରାପଡ଼ା ଜିଲାର ବିଜେଡି ବିଧାୟକଙ୍କୁ ଅଣଦେଖା କରିଛନ୍ତି। କେନ୍ଦ୍ରାପଡ଼ା ବିଧାୟକ ଗଣେଶ୍ୱର ବେହେରା ଏପରି ଅଭିଯୋଗ ଶନିବାର ଆଣିବା ପରେ ଦଳୀୟ କର୍ମକର୍ତ୍ତା ଏହାର ଭିଡିଓକୁ ଭାଇରାଲ କରିଛନ୍ତି। ଫଳରେ ବାତ୍ୟାର କ୍ଷୟକ୍ଷତି ଏବେ ରାଜନୀତି ସମୀକରଣରେ ଚାଲିବ ବୋଲି ସ୍ଥାନୀୟ ଅଞ୍ଚଳରେ ଆଲୋଚନା ହେଉଛି।

ଗତ ଗୁରୁବାର ମଧ୍ୟରାତ୍ରି ଓ ଶୁକ୍ରବାର ସକାଳ ପର୍ଯ୍ୟନ୍ତ ସାମୁଦ୍ରିକ ଝଡ଼ 'ଦାନା' କେନ୍ଦ୍ରାପଡ଼ା ଜିଲାର ହାବେଲିଖଟିଠାରେ ଲ୍ୟାଣ୍ଡଫଲ୍ କରିଥିଲା। ଏହି ସ୍ଥାନରେ ବାତ୍ୟା ଲ୍ୟାଣ୍ଡଫଲ୍ କରିବ ବୋଲି ପୂର୍ବ ଆକଳନ ହୋଇଥିବାରୁ ମୁଖ୍ୟମନ୍ତ୍ରୀ ମୋହନ ମାଝୀଙ୍କ ନିର୍ଦ୍ଦେଶରେ ଉପମୁଖ୍ୟମନ୍ତ୍ରୀ କନକବର୍ଦ୍ଧନ ସିଂଦେଓ ଗୁରୁବାର କେନ୍ଦ୍ରାପଡ଼ାରେ ପହଞ୍ଚି ବାତ୍ୟାର ମୁକାବିଲା ପାଇଁ ବିଭିନ୍ନ ସ୍ଥାନ ଗସ୍ତ କରିଥିଲେ। ଏଥିସହ ଶୁକ୍ରବାର ସନ୍ଧ୍ୟାରେ ବାତ୍ୟା ସମ୍ପର୍କରେ ସମୀକ୍ଷା ବୈଠକ କରିଥିଲେ। ଜିଲାପାଳଙ୍କ କାର୍ଯ୍ୟାଳୟଠାରେ ଆୟୋଜିତ ଏହି ବୈଠକରେ ମହାକାଳପଡ଼ା ବିଧାୟକ ଦୁର୍ଗାପ୍ରସନ୍ନ ନାୟକଙ୍କ ସହ ପ୍ରଶାସନିକ ଅଧିକାରୀ ଓ ଭାଜପାର ଜିଲା କର୍ମକର୍ତ୍ତା ସାମିଲ ହୋଇଥିଲେ। ଉପମୁଖ୍ୟମନ୍ତ୍ରୀ ସିଂଦେଓଙ୍କ ଏହି ଗସ୍ତ କେବଳ ରାଜନୈତିକ ଉଦ୍ଦେଶ୍ୟମୂଳକ ଥିଲା ବୋଲି ଶନିବାର କେନ୍ଦ୍ରାପଡ଼ା ବିଧାୟକ ବେହେରା ଗରାପୁରସ୍ଥ ନିଜ ଘରେ ଏକ ଖବରଦାତା ସମ୍ମିଳନୀରେ କ୍ଷୋଭ ପ୍ରକାଶ କରିଛନ୍ତି। ସେ କହିଛନ୍ତି, ବାତ୍ୟା ପାଇଁ ରାଜ୍ୟ ସରକାରଙ୍କ ପକ୍ଷରୁ ପ୍ରଭାବିତ ଜିଲାକୁ ଜଣେ ଲେଖାଏ ମନ୍ତ୍ରୀଙ୍କୁ ପଠାଯାଇଥିବାରୁ ଏହି ନିଷ୍ପତ୍ତିକୁ ମୁଁ ସ୍ୱାଗତ କରୁଛି। ତେବେ ଉପମୁଖ୍ୟମନ୍ତ୍ରୀ ସିଂଦେଓଙ୍କ ଗସ୍ତ ରାଜନୈତିକ ଉଦ୍ଦେଶ୍ୟ ପ୍ରଣୋଦିତ ଥିଲା। ଗୁରୁବାର ବାତ୍ୟା ପରିଚାଳନା ସମ୍ପର୍କରେ ଏକ ପ୍ରସ୍ତୁତି ବୈଠକ ଜିଲାପାଳ ସ୍ମୃତିରଞ୍ଜନ ପ୍ରଧାନ ଡକାଇଥିଲେ। ଏଥିରେ ଉପମୁଖ୍ୟମନ୍ତ୍ରୀଙ୍କ ସମେତ ଜିଲାର ୫ ବିଧାୟକ ଓ ଏମ୍‌ପି ସାମିଲ ହେବାକୁ ନିଷ୍ପତ୍ତି ହୋଇଥିଲା। ତେବେ ବୈଠକକୁ ଅଧ ଘଣ୍ଟା ପୂର୍ବରୁ ବାତିଲ କରାଯାଇଥିଲା। ଏ ସମ୍ପର୍କରେ ଜିଲାପାଳ ପ୍ରଧାନ ଉପମୁଖ୍ୟମନ୍ତ୍ରୀଙ୍କ ଜିଲା ଗସ୍ତ ଶେଷରେ ବୈଠକ ହେବ ବୋଲି ସୂଚନା ଦେଇଥିଲେ। ଏହାପରେ ଅନୁଷ୍ଠିତ ସମୀକ୍ଷା ବୈଠକରେ କେବଳ ପ୍ରଶାସନିକ ଅଧିକାରୀ, ଶାସକ ଦଳର ବିଧାୟକ ଓ ଜିଲା କର୍ମକର୍ତ୍ତାଙ୍କୁ ସାମିଲ କରାଯାଇଥିଲା, ଯାହା ଜିଲାବାସୀଙ୍କ ପାଇଁ ଆଦୌ ଅନୁକୂଳ ନୁହେଁ। ଲୋକଙ୍କ ମତ ଅନୁଯାୟୀ, ନୂଆ ସରକାର ଗଠନ କରାଯାଇଛି। ଜିଲାର ୪ ବିଧାୟକ ବିଜେଡିର ହୋଇଥିବାରୁ ସମ୍ଭବତଃ ଏହି ସମୀକ୍ଷା ବୈଠକରେ ସେମାନଙ୍କୁ ସାମିଲ କରାଯାଇ ନ ଥିଲା। ଫଳରେ ଜିଲାର ସମସ୍ତ ଅଞ୍ଚଳର କ୍ଷତି ପ୍ରତିଫଳନ ହୋଇପାରିନାହିଁ। ଏ ସମ୍ପର୍କରେ ଜିଲାପାଳ ପ୍ରଧାନ ସମୀକ୍ଷା ବୈଠକ ଡାକି ନ ଥିବା ଫୋନରେ ଜଣାଇବା ପରେ ବାତ୍ୟା ପରିଚାଳନାକୁ ନେଇ ସନ୍ଦେହ ସୃଷ୍ଟି ହୋଇଛି। ଏହି ବାତ୍ୟାରେ ଜିଲାବାସୀଙ୍କ ବହୁ କ୍ଷତି ହୋଇଛି। ସମସ୍ତ ଅଞ୍ଚଳର କ୍ଷତିକୁ ଆକଳନ କରିବା ଓ କ୍ଷତିଭରଣା ଠିକ୍ ଭାବେ କରାଯାଉ ବୋଲି ବିଧାୟକ ବେହେରା ଦାବି କରିଛନ୍ତି।

ବିଧାୟକ ଗଣେଶ୍ୱର ବେହେରା

ଭବାନୀପାଟଣା ପୌରପାଳିକା

ବିଷ୍ଣୁ ପ୍ରଧାନଙ୍କୁ ଭାରପ୍ରାପ୍ତ ଅଧ୍ୟକ୍ଷ ଦାୟିତ୍ୱ

ଭବାନୀପାଟଣା,୨୬।୧୦
(ଉତ୍ତମ କୁମାର ଦାଶ)

କଳାହାଣ୍ଡି ଜିଲା ଭବାନୀପାଟଣା ପୌରପାଳିକା ଅଧ୍ୟକ୍ଷା ସଂଯୁକ୍ତା ବେହେରା ନିଜ ପଦ ହରାଇବା ନେଇ ଗୁରୁବାର ଗୃହ ଓ ନଗର ଉନ୍ନୟନ ବିଭାଗ ପକ୍ଷରୁ ବିଜ୍ଞପ୍ତି ପ୍ରକାଶ ପାଇଥିଲା। ଏହି ପରିପ୍ରେକ୍ଷୀରେ ଓଡ଼ିଶା ମ୍ୟୁନିସିପାଲ ମାନୁଆଲ ଆକ୍ଟ ୮୯ (କ) ଅନୁଯାୟୀ ଶୁକ୍ରବାର କଳାହାଣ୍ଡି ଜିଲାପାଳଙ୍କ ପତ୍ର ସଂଖ୍ୟା ୨୨୩୮ ଅନୁଯାୟୀ ପୌରପାଳିକା ଉପାଧ୍ୟକ୍ଷ ବିଷ୍ଣୁ ପ୍ରଧାନଙ୍କୁ ଭାରପ୍ରାପ୍ତ ଅଧ୍ୟକ୍ଷ ଭାବେ ଦାୟିତ୍ୱ ପ୍ରଦାନ କରାଯାଇଛି। ନୂତନ ଅଧ୍ୟକ୍ଷ ନିର୍ବାଚିତ ନ ହେବା ଯାଏ ସେ ଏହି ଦାୟିତ୍ୱ ତୁଲାଇବେ ବୋଲି ଜଣାପଡିଛି। ସୂଚନାଯୋଗ୍ୟ ଗତ ଅଗଷ୍ଟ ୧୨ରେ ଅଧ୍ୟକ୍ଷା ଥିବା ବିଜେଡିର ସଂଯୁକ୍ତାଙ୍କ ବିପକ୍ଷରେ ଆଗତ ଅନାସ୍ଥା ଭୋଟରେ ୨୦ ୱାର୍ଡର ସମସ୍ତ କାଉନସିଲର ଭୋଟ ଦେଇଥିଲେ।

DISTRICT PROJECT OFFICE, SAMAGRA SHIKSHA, KHORDHA
Phone No-06755-223525
No.5620/VII/10/2024 Dated 24.10.24
NOTICE INVITING TENDER (NIT)
No.n-120: Sealed tenders are invited from the reputed & credible printers/firms/agencies for printing & supply of "Holistic Progress Card" for Class-I to VIII Students in two bid systems (Technical & Commercial Bid) as detailed below.

Name of the Tender	Bid Processing Fees	Amount of EMD	Last Date & Time of receipt of Bid	Date & Time of opening of Technical Bid
Printing & Supply of Holistic Progress Card 2024-25 for Class-I to VIII Students	Rs.500/-	2% of Bid Value	14.11.24 by 5.30 PM	16.11.24 at 3 PM

The detailed BID document is available in the website www.khordha.nic.in & www.osepa.odisha.gov.in Interested and eligible agency/firm may download BID DOCUMENT from the above website and apply accordingly. Corrigendum/addendum, if required will be uploaded in the above website. Hence potential bidders are requested to be in continuous touch with the above website. The Tender Inviting Authority (TIA) reserves the right to accept/reject any full or part/all BID/cancel the entire selection process at any stage without assigning any reason thereof.
Sd./- 24.10.24
Collector-cum-Chairman, SS, Khordha
OIPR-27171/11/0001/2425

ମହାରାଷ୍ଟ୍ର ନିର୍ବାଚନରେ ଲଢ଼ିବନି ଆପ୍

ନୂଆଦିଲ୍ଲୀ, ୨୬।୧୦: ଆମ୍ ଆଦ୍‌ମୀ ପାର୍ଟି (ଆପ୍) ମହାରାଷ୍ଟ୍ର ବିଧାନସଭା ନିର୍ବାଚନରେ ଲଢ଼ିବ ନାହିଁ। ତେବେ ଏହି ନିର୍ବାଚନରେ ଆପ୍ ମୁଖ୍ୟ ଅରବିନ୍ଦ କେଜ୍‌ରିୱାଲ ମହା ବିକାଶ ଅଘାଡ଼ି (ଏମ୍‌ଭିଏ) ମେଣ୍ଟ ପାଇଁ ପ୍ରଚାର କରିବେ। ଏନେଇ ଶନିବାର ଆପ୍ ରାଜ୍ୟସଭା ସଦସ୍ୟ ସଞ୍ଜୟ ସିଂ ସୂଚନା ଦେଇଛନ୍ତି। ଶିବସେନା (ୟୁବିଟି) ଏବଂ ଏନ୍‌ସିପି (ଏସ୍‌ପି)ର ଶୀର୍ଷ ନେତାଙ୍କ ସହ କେଜରିୱାଲଙ୍କର ଏ ସମ୍ବନ୍ଧୀୟ ଆଲୋଚନା ହୋଇଛି। ସେହିପରି ଝାଡ଼ଖଣ୍ଡ ବିଧାନସଭା ନିର୍ବାଚନରେ ମୁଖ୍ୟମନ୍ତ୍ରୀ ହେମନ୍ତ ସୋରେନଙ୍କ ଦଳ ଝାଡ଼ଖଣ୍ଡ ମୁକ୍ତି ମୋର୍ଚ୍ଚା (ଜେଏମ୍‌ଏମ୍) ପାଇଁ ମଧ୍ୟ କେଜ୍‌ରିୱାଲ ପ୍ରଚାର କରିବେ।

Sambalpur Municipal Corporation, Sambalpur
Email Id: sambalpurm.hud@nic.in
"e" PROCUREMENT NOTICE
Bid reference No. 14/SMC_SBP/2024-25
Tender Id No.2024_ORULB_105693
No.C-838: The Municipal Commissioner on behalf of Municipal Corporation, Sambalpur invites tenders in double cover system. Bid documents consisting of specification the schedule of Quantities and the set of terms and conditions of contract and other necessary documents can be seen the Govt. website i.e **https://tendersodisha.gov.in.**
1. Number of Civil Works: 1_ (One) Number
2. Estimated Costs: 82.59 Lakhs
3. Period of Completion: As per NIT
4. Date and Time of availability of the bid documents in the portal: From 02.00 P.M. of 24.10.2024 to 05.00 PM of 08.11.2024.
5. Last Date/Time for receipt of bids in the portal: 05.00 PM of 08.11.2024.
6. Bids will be opened on: 11.00 AM of Dt.11.11.2024.
7. Name and address of the Officer Inviting Bid: Municipal Commissioner, Sambalpur Municipal Corporation, Sambalpur.
Sd./-
Commissioner
Sambalpur Municipal Corporation
OIPR-13122/11/0042/2425

ODISHA PUBLIC SERVICE COMMISSION
NOTICE
No. 6051/P.S.C. Dt.25.10.2024
(1E-07-2024-25) (DR-II)
No. D-155: It is for information of all concerned that, the Preliminary Examination for recruitment to the posts of Assistant Executive Engineer (Civil) in Odisha Panchayati Raj Engineering Service, pursuant to the Advertisement No. 33 of 2023-24 shall be held on **08.12.2024 (Sunday) from 10.00 A.M. to 11.30 A.M. (10.00 A.M. to 12.00 Noon for PWD Candidates)**. The detailed programme shall be published later.
The concerned candidates are advised to visit the website of the Commission **(www.opsc.gov.in)** regularly for further details.
OIPR-12002/11/0081/2425 Sd./- Secretary

GOVERNMENT OF ODISHA
OFFICE OF THE CHIEF CONSTRUCTION ENGINEER, KEONJHAR (R&B) CIRCLE, KEONJHAR
No.4926/Date 24.10.2024
ORDER
No.B-518: The tender for the work "Improvement to NIT peripheral road-2 Ch.0/00 Km to 3/00 Km in the District of Sundargarh for the year 2024-25" invited vide Bid Identification No.CCEKC-20/2024-25 is hereby cancelled due to Administrative Reasons.
Sd./- Chief Construction Engineer
Keonjhar (R&B) Circle,Keonjhar
OIPR-34033/11/0042/2425

No.A-467:
GOVERNMENT OF ODISHA
DEPARTMENT OF WATER RESOURCES
OFFICE OF THE SUPERINTENDING ENGINEER RENGALI LEFT BANK CANAL DIVISION,
At/P.O. Kamakhyanagar
Dist- Dhenkanal, Odisha, PIN-759018
Ph:06769-270771, Email Id:eerlbcdivision@gmail.com
"e" PROCUREMENT NOTICE No.RLBCD-P1-09/2024-25

1	Category of Work	"Civil Construction Works"
2	Total No. of Works	01 (One) No.
3	Estimated Cost	Rs.17.44 Lakh
4	Period of Completion	60 Days
5	Class of Contractor	"D" & "C" or equivalent grade/class
6	Cost of Bid Document/ Mode of Payment	Rs.6000/- (Non-Refundable)/ On-line through Electronic Payment mode (Internet Banking/ NEFT/ RTGS of Designated Banks and their Aggregator Banks)
7	EMD/Bid Security Amount/ Mode of Payment	Rs.17,440/- / Online through Electronic Payment Mode (Internet Banking/NEFT/RTGS/ of Designated Banks and their Aggregator Banks)
8	Other details:	
	(i) Procurement Officer	Superintending Engineer, Rengali Left Bank Canal Division, Kamakhyanagar
	(ii) Availability of Bid documents for Online Bidding	29.10.2024 from 10.00 Hours to 07.11.2024 upto 17.00 Hours
	(iii) Date, Time & Venue of Bid Opening (Online)	On 08.11.2024 at 11.00 Hours in the O/o the Superintending Engineer, Rengali Left Bank Canal Division, Kamakhyanagar (through online)
	(iv) Date, Time & Venue of transparent lottery for finalization of bids, if required	On 20.11.2024 at 11.00 Hours in the O/o Superintending Engineer, Rengali Left Bank Canal Division, Kamakhyanagar

** Further details can be seen from the Government of Odisha website https://tendersodisha.gov.in
Sd./- Superintending Engineer
R.L.B. Canal Division, Kamakhyanagar
OIPR-32298/11/0012/2425

No. A-478
GOVERNMENT OF ODISHA
e-Procurement Notice
SUPERINTENDING ENGINEER M.I. DIVISION, ANGUL
Bid Identification No. 10 of 2024-25
e-mail ID: eemidivision_angul@yahoo.com
Letter No. 2677 Date: 22.10.2024

1.	Number of Works	:	02 (Two) Numbers of Civil Work
2.	Approximate Estimated Cost	:	From Rs.79.88 Lakh to Rs.83.84
3.	Cost of Tender Paper	:	Rs.10000/- (Non-Refundable)
4.	Period of Completion	:	04 (Four) Months
5.	Date & Time of availability of Bid Document in the Portal	:	Dt.29.10.2024 at 10.00 A.M. to Dt.06.11.2024 upto 5.00 P.M.
6.	Last date/time for receipt of Bid in the Portal	:	Dt.06.11.2024 upto 5.00 P.M.
7.	Date of Opening of Technical Bid documents for double cover bid	:	Dt.07.11.2024 at 11.00 A.M.
8.	Date of opening of Financial bid documents for double cover bid	:	On Dt.12.11.2024 at 11.00 A.M. in the Office of the Superintending Engineer, M.I. Division, Angul
9.	Date of lottery if Required	:	Dt.16.11.2024 at 11.00 A.M.
10.	Name and address of the Officer Inviting Bid	:	Superintending Engineer, Minor Irrigation Division, Angul, At/P.O.: Hakimpada, College Square, District: Angul, PIN: 759143, Ph. No.: 06764-236522, Email ID: **eemidivision_angul@yahoo.com**
11.	The bidders have to participate in ONLINE bidding only. Further details can be seen from the e-procurement portal	:	**http://tendersorissa.gov.in**

Sd./- Superintending Engineer
M.I. Division, Angul
OIPR-32284/11/0011/2425

GOVERNMENT OF ODISHA
DEPARTMENT OF WATER RESOURCES
OFFICE OF THE SUPERINTENDING ENGINEER MINOR IRRIGATION DIVISION, DEOGARH
E-mail: eemidivision_deogarh@yahoo.in
No.1445/ Date 23.10.2024
e-PROCUREMENT NOTICE
BID REF No.: SE,MID,DGR/02/2024-25
No.A-472: Bid documents consisting names of work, Estimated Cost, Cost of Tender Paper, EMD, Time of Completion, Class of Contractor, the set of terms and conditions of contract and other necessary documents can be seen in e-Procurement portal https://tendersodisha.gov.in.

1	Name of the Work:-	Civil Construction Works
2	No. of Works:-	02 (Two) Nos.
3	Estimated Cost:-	Approximately Rs.45.53 Lakh to 48.55 Lakh
4	Period of Completion:-	4 (Four) Calendar Months
5	Date and Time of availability of bid documents in the Portal:-	From Dt.29.10.2024 at 10.00 AM to Dt.11.11.2024 upto 5.00 PM
6	Last Date/Time of receipt of bids in the Portal:-	Dt.11.11.2024 upto 5.00 PM
7	Date of Opening of Bid:-	Dt.12.11.2024 at 11.00 AM onwards
8	Name and address of the OIT:-	Superintending Engineer, Minor Irrigation Division, Deogarh
9	Mode of Payment of Bid Cost & Bid Security:-	Online

** Further details can be seen from the e-Procurement market place http://tendersodisha.gov.in.
Sd./- Superintending Engineer
M.I.Division, Deogarh
OIPR-32289/11/0002/2425

ODISHA STATE MUSEUM No. RR-24
Kalpana Square, BJB Nagar, Bhubaneswar, Odisha - 751014
Phone: 0674-2431597, Email: supdt.museum@hotmail.com
Website: https://www.odishamuseum.nic.in
e-Procurement Notice No. 1800/OSM Dated:23.10.2024 (Online)
Type of Work:
I. Design, Photography, Content Writing, Print Production & supply of Coffee Table Books (CTB), 1) "Chausathi Yoginis of Odisha" and 2) "Oshakothi: The Unique Mural Paintings of Odisha" with approved specification.

Sl. No.	Name of Work	Eligibility	Time of Completion	E.M.D. (Through Online Transfer System) in Rs.	Cost of Tender Document (Through online transfer system in Rs.)
1	2	3	4	5	6
(i)	Design, Photography, Content Writing, Print Production & supply of Coffee Table Books (CTB), 1) "Chausathi Yoginis of Odisha" and 2) "Oshakothi: The Unique Mural Paintings of Odisha" with approved specification.	Eligible and Experienced Agencies	02 (Two Months)	Rs.25,000/-	Rs.6000/- (Non Refundable)

Availability of Tender in website: From 29.10.2024, 10.00 A.M. to 07.11.2024, 5.00 P.M.
Submission of Bid Online: From 29.10.2024, 10.00 A.M. to 07.11.2024, 5.00 P.M.
Date and Time of Opening of the Technical Bid: 08.11.2024 at 3.00 P.M.
Further details can be seen from the Govt. website: **www.tendersodisha.gov.in.**
Amendment, Corrigendum/Cancellation if any shall be posted online only.
Sd./- Superintendent of Museum, Odisha, Bhubaneswar
OIPR-03015/11/0002/2425

See Career Appointment on every Wednesday & Saturday

ବଢ଼ିଲା ଆଇଟିଆର୍ ଫାଇଲ ଅବଧି

ଭୁବନେଶ୍ୱର,(ଅନୁରାଧା ମହାରଣା): ୨୦୨୪-୨୫ ଆର୍ଥିକ ବର୍ଷ ପାଇଁ ବ୍ୟବସାୟୀ ଓ ବେତନପ୍ରାପ୍ତ କର୍ମଚାରୀଙ୍କ ଆୟକର ରିଟର୍ନ (ଆଇଟିଆର୍) ଦାଖଲ କରିବାର ସମୟସୀମା ୧୫ ଦିନ ପର୍ଯ୍ୟନ୍ତ ବୃଦ୍ଧି କରାଯାଇଛି। ସେଣ୍ଟ୍ରାଲ ବୋର୍ଡ ଅଫ୍ ଡାଇରେକ୍ଟ ଟ୍ୟାକ୍ସ (ସିବିଡିଟି) ଏହି ସୂଚନା ପ୍ରଦାନକରି ଏକ ସର୍କୁଲାର ଜାରି କରିଛି । ଶନିବାର ପ୍ରକାଶିତ ଏହି ସର୍କୁଲାର ଅନୁସାରେ, ୨୦୨୪-୨୫ ବର୍ଷ ପାଇଁ ନୂତନ ସମୟସୀମା (ଆର୍ଥିକ ବର୍ଷ ୨୦୨୩-୨୪ ପାଇଁ ଟିକସ ରିଟର୍ନ ଦାଖଲ ପାଇଁ) ନଭେମ୍ବର ୧୫ ରହିଛି। ପୂର୍ବରୁ ଆୟକର ରିଟର୍ନ ଦାଖଲ କରିବାର ଶେଷ ତାରିଖ ଅକ୍ଟୋବର ୩୧ ବୋଲି ଧାର୍ଯ୍ୟ କରାଯାଇଥିଲା।

ଜନ୍ମଦିନର ଶୁଭେଚ୍ଛା

ନାମ: .....

ବୟସ:.....

ଜନ୍ମ ତାରିଖ: .....

ଗୁନ୍‌ଗୁନ୍ ପରିବାରବର୍ଗ

ଏଠାରେ ୨ X ୨ ସେ.ମି. ଫଟୋ ଲଗାନ୍ତୁ

ସର୍ତ୍ତାବଳୀ: ଏହି କୁପନ ବ୍ୟବହାର କରି ସମ୍ପୂର୍ଣ୍ଣ ମାଗଣାରେ ଜନ୍ମଦିନର ଶୁଭେଚ୍ଛା ଜଣାନ୍ତୁ। ଫଟୋଗ୍ରାଫ ସହିତ କୁପନଟି ପ୍ରକାଶନ ତାରିଖର ୭ ଦିନ ପୂର୍ବରୁ ଜନ୍ମଦିନ ଶୁଭେଚ୍ଛା, ଧରିତ୍ରୀ, ବି-୨୬, ରସୁଲଗଡ ଶିଳ୍ପାଞ୍ଚଳ, ଭୁବନେଶ୍ୱର-୧୦ ଠିକଣାରେ ପହଞ୍ଚିବା ଆବଶ୍ୟକ।

୪ର୍ଥ ତ୍ରୈମାସିକ ସୁଦ୍ଧା ମୁଦ୍ରାସ୍ଫୀତି ନିୟନ୍ତ୍ରଣକୁ ଆସିବ : ଶକ୍ତିକାନ୍ତ

ଭୁବନେଶ୍ୱର,୨୬।୧୦(ଅନୁରାଧା ମହାରଣା)

ଭାରତୀୟ ଅର୍ଥନୀତି ସମ୍ପ୍ରତି ବିଭିନ୍ନ ଜଟିଳତା ଦେଇ ଗତି କରୁଛି। ଫରେନ୍ ଇନ୍‌ଷ୍ଟିଚ୍ୟୁଶନାଲ ଇନ୍‌ଭେଷ୍ଟର(ଏଫ୍‌ଆଇଆଇ) ଦେଶ ଛାଡୁଛନ୍ତି। ଏହି କାରଣରୁ ଗତ କିଛିଦିନ ହେବ ଷ୍ଟକ୍ ମାର୍କେଟରେ ବଡ଼ ହ୍ରାସ ଦେଖିବାକୁ ମିଳୁଛି। ମୁଦ୍ରାସ୍ଫୀତି ଆକଳନ ମଧ୍ୟ ଉପରକୁ ଯାଉଛି। ତେବେ ମୁଦ୍ରାସ୍ଫୀତି ନିୟନ୍ତ୍ରଣ କରାଯାଇପାରିବ ବୋଲି ଆର୍‌ବିଆଇ ଗଭର୍ନର ଶକ୍ତିକାନ୍ତ ଦାସ ଆଶ୍ୱାସନା ଦେଇଛନ୍ତି। ସେ କହିଛନ୍ତି, ଦେଶରେ ଅନେକ ସମସ୍ୟା ଥିବାରୁ ମୁଦ୍ରାସ୍ଫୀତି ଉପରେ ଚାପ ରହିଛି। ମାତ୍ର ଦେଶରେ ମୁଦ୍ରାସ୍ଫୀତି ଏବଂ ଅଭିବୃଦ୍ଧି ମଧ୍ୟରେ ସମନ୍ୱୟ ଅଛି । ଭାରତୀୟ ଅର୍ଥନୀତି ଏକ ଦୃଢ଼ ସ୍ଥିତିରେ ଅଛି। ଚଳିତ ଆର୍ଥିକ ବର୍ଷର ଚତୁର୍ଥ ତ୍ରୈମାସିକ ସୁଦ୍ଧା ମୁଦ୍ରାସ୍ଫୀତି ନିୟନ୍ତ୍ରଣକୁ ଆସିବ ବୋଲି ଗଭର୍ନର ଦାସ କହିଛନ୍ତି। ଗଭର୍ନର ଦାସଙ୍କ କହିବା ଅନୁଯାୟୀ, ପାଣିପାଗ ଅନିଶ୍ଚିତତା ଏବଂ ଭୌଗୋଳିକ ସମସ୍ୟା ହେତୁ ମୁଦ୍ରାସ୍ଫୀତି ଆକଳନ ୪% ଧାର୍ଯ୍ୟ ଲକ୍ଷ୍ୟଠାରୁ ଅଧିକ ହୋଇଛି। ୨୦୨୫ ଜାନୁଆରୀ-ମାର୍ଚ୍ଚ ମାସରେ ଏଥିରେ

ଶକ୍ତିକାନ୍ତ ଦାସ

ଉନ୍ନତି ହେବ। ମୁମ୍ବାଇରେ ଆୟୋଜିତ ମାକ୍ରୋ ସପ୍ତାହ ୨୦୨୪କୁ ସମ୍ବୋଧିତକରି ସେ କହିଛନ୍ତି ,ଭାରତୀୟ ଅର୍ଥନୀତିର ସ୍ଥିରତା ଏବଂ ଶକ୍ତି ମୁଦ୍ରାନୀତି କମିଟିକୁ ସୁଧ ହାର ବ୍ୟତୀତ ମୁଦ୍ରାସ୍ଫୀତି ଉପରେ ଧ୍ୟାନଦେବାର ସୁଯୋଗ ଦେଇଛି। କୋଭିଡ୍-୧୯ର ଖରାପ ପ୍ରଭାବ ସତ୍ତ୍ୱେ ଗତ ୩ ଆର୍ଥିକ ବର୍ଷ ମଧ୍ୟରେ ପ୍ରାୟ ୮ ପ୍ରତିଶତ ଅର୍ଥନୈତିକ ଅଭିବୃଦ୍ଧି ହାର ବଜାୟ ରହିଥିବାବେଳେ ୨୦୨୫ ଆର୍ଥିକ ବର୍ଷରେ ମଧ୍ୟ ଏହା ପ୍ରାୟ ୭.୨ ପ୍ରତିଶତ ହେବ ବୋଲି ଆଶା କରାଯାଉଛି।

ଗୋଟିଏ ପଟେ ଘରୋଇ ଚାହିଦା ବୃଦ୍ଧି ପାଉଥିବାବେଳେ ଅନ୍ୟପଟେ ଦେଶରେ ଉତ୍ପାଦନ ମଧ୍ୟ ବୃଦ୍ଧି ପାଉଛି। ଏହାସହ ଦେଶରେ ଘରୋଇ ପୁଞ୍ଜି ବିନିଯୋଗ ମଧ୍ୟ ବୃଦ୍ଧି ପାଉଛି। ପୁଞ୍ଜି ବ୍ୟୟ ବୃଦ୍ଧି ଏବଂ ବ୍ୟାଙ୍କଗୁଡିକର ଆର୍ଥିକ ସ୍ଥିତିକୁ ବଜାୟ ରଖିବା ଉପରେ ସରକାର ଧ୍ୟାନ ଦେଇଛନ୍ତି। ଏନ୍‌ବିଏଫ୍‌ସିଗୁଡିକ ମଧ୍ୟ ଭଲ ପ୍ରଦର୍ଶନ କରୁଛନ୍ତି। କର୍ପୋରେଟ ସେକ୍ଟର ମଧ୍ୟ ପୁଞ୍ଜି ବିନିଯୋଗ ବୃଦ୍ଧିକରି ଦେଶର ପ୍ରଗତିରେ ସହଯୋଗ କରୁଛି। କୃଷିକ୍ଷେତ୍ରରେ ବିକାଶ ହେତୁ ଗ୍ରାମାଞ୍ଚଳରେ ମଧ୍ୟ ଚାହିଦା ବୃଦ୍ଧି ହେବା ନେଇ ଗଭର୍ନର ଆଶା ପ୍ରକାଶ କରିଛନ୍ତି। ଅନ୍ତର୍ଜାତୀୟ ମୁଦ୍ରାପାଣ୍ଠି (ଆଇଏମ୍‌ଏଫ୍) ଏବଂ ବିଶ୍ୱବ୍ୟାଙ୍କ ମିଳିତ ଭାବେ ବିଶ୍ୱରେ ସୃଷ୍ଟି ହେଉଥିବା ଆର୍ଥିକ ସଙ୍କଟର ମୁକାବିଲା ପାଇଁ କାର୍ଯ୍ୟ କରୁଥିବା ସେ ସୂଚନା ଦେଇଛନ୍ତି।

ଡିଜିଟାଲ କାରବାର ଉପରେ ଆକର୍ଷଣୀୟ ପୁରସ୍କାର

ନୂଆଦିଲ୍ଲୀ,୨୬।୧୦

ଚଳିତ ପାର୍ବଣ ଋତୁରେ ଉପଭୋକ୍ତାମାନେ ଡିଜିଟାଲ କାରବାର ଜରିଆରେ ଆକର୍ଷଣୀୟ ପୁରସ୍କାର ପାଇପାରିବେ ବୋଲି ଆମାଜନ୍ ପେ ପକ୍ଷରୁ ଘୋଷଣା କରାଯାଇଛି। ଏପରିକି ଉପଭୋକ୍ତାମାନେ ଯଥାଶୀଘ୍ର ଗେଟ୍ ୱେ ବୁକିଂ କରିବା ସହିତ ଧନ୍‌ତେରସ୍ ପାଇଁ ଡିଜିଟାଲ ସୁନା କିଣିବା ହେଉ କିମ୍ବା ପ୍ରିୟଜନଙ୍କୁ ଟଙ୍କା ପଠାଇବା ସହିତ ଆମାଜନ୍ ପେ ବିଭିନ୍ନ ବର୍ଗରେ କ୍ୟାଶବ୍ୟାକ୍, ରିହାତି ଏବଂ ବମ୍ପର ପୁରସ୍କାର ପ୍ରଦାନ କରୁଛି। ସେହିଭଳି ଚଳିତ ପାର୍ବଣ ଋତୁରେ ଉପଭୋକ୍ତାମାନେ ଅନେକ ଉପାୟରେ ଆମାଜନ୍ ପେ ଜରିଆରେ ଅଧିକରୁ ଅଧିକ ଲାଭ ଉଠାଇପାରିବେ ଏବଂ କୌଣସି ସଞ୍ଚୟକୁ ହାତଛଡ଼ା କରିବେ ନାହିଁ। ଉପଭୋକ୍ତଙ୍କର ଶେଷ ମୁହୂର୍ତ୍ତର ଯାତ୍ରାକୁ ଆହୁରି ସ୍ମରଣୀୟ କରିବା ପାଇଁ ଆମାଜନ୍ ପେ ଚଳିତ ପାର୍ବଣ ଋତୁରେ ସ୍ୱତନ୍ତ୍ର ଟ୍ରାଭେଲ ଡିଲ୍ ମଧ୍ୟ ପ୍ରଦାନ କରୁଛି। ଆମାଜନ୍ ପେ ବ୍ୟବହାରକରି ଉପଭୋକ୍ତା ବିମାନ ବୁକିଂରେ ୧୨% ଏବଂ ହୋଟେଲ ବୁକିଂରେ ୫୫% ପର୍ଯ୍ୟନ୍ତ ସଞ୍ଚୟ କରିପାରିବେ। କେବଳ ସେତିକି ନୁହେଁ, ସ୍ୱତନ୍ତ୍ର ରିହାତିଠାରୁ ଆରମ୍ଭକରି ଚିନ୍ତାମୁକ୍ତ ବାତିଲ ପର୍ଯ୍ୟନ୍ତ, ଉପଭୋକ୍ତାମାନେ ନାମମାତ୍ର ଶୁଳ୍କରେ ଟ୍ରେନ୍ ଟିକେଟ ଉପରେ ସମ୍ପୂର୍ଣ୍ଣ ଟଙ୍କା ଫେରସ୍ତ ପାଇପାରିବେ। ସେହିପରି ପ୍ରାଇମ୍ ଗ୍ରାହକଙ୍କ ପାଇଁ ଆମାଜନ୍ ପେ ଆହୁରି ଅଧିକ ଅଫରର ଦ୍ୱାର ଖୋଲିଛି। ଚୟନ ହୋଇଥିବା ତାରିଖ ମଧ୍ୟରେ ପ୍ରାଇମ ଗ୍ରାହକମାନେ ଆମାଜନ୍ ପେ ୟୁପିଆଇ ବ୍ୟବହାରକରି ଡିଜିଟାଲ ସୁନା କ୍ରୟ ଉପରେ ୩% ଏବଂ ଅଣ-ପ୍ରାଇମ ଗ୍ରାହକମାନେ ୧% ଫେରସ୍ତ ପାଇପାରିବେ।

ଏଆଇ ଚାଳିତ ରୂପାନ୍ତରଣ ଦିଗରେ କର୍ପୋରେଟ୍ କ୍ଷେତ୍ର

ନୂଆଦିଲ୍ଲୀ,୨୬।୧୦

ବର୍ତ୍ତମାନ ଆର୍ଟିଫିସିଆଲ ଇଣ୍ଟେଲିଜେନ୍ସ (ଏଆଇ)ର ବ୍ୟବହାର କର୍ପୋରେଟ୍ କ୍ଷେତ୍ରରେ ବହୁଳ ଭାବେ ଦେଖାଦେଇଛି। ଏପରିକି ଭାରତରେ ବିଭିନ୍ନ ବ୍ୟବସାୟ ଓ କର୍ମସଂସ୍ଥାନ ପରିସରରେ ଏଆଇର ବ୍ୟବହାରକୁ ଗୁରୁତ୍ୱ ଦିଆଯାଉଛି ବୋଲି ନିକଟରେ ୩୦୦ରୁ ଅଧିକ ଭାରତୀୟ ସି-ସୁଟ୍ ଲିଡରଙ୍କୁ ନେଇ କରାଯାଇଥିବା ଏକ ସର୍ଭେରୁ ଜଣାପଡିଛି। ସେଲ୍‌ସଫୋର୍ସ ସର୍ଭେ ଅନୁସାରେ ଆଗାମୀ ବର୍ଷଗୁଡିକରେ ବ୍ୟବସାୟର ସଫଳତା ପାଇଁ ଜେନେରେଟିଭ ଏଆଇର ମହତ୍ତ୍ୱ ଉପରେ ଦୃଢ଼ ସହମତି ପ୍ରକାଶ ପାଇଛି। ଏହି ସର୍ଭେରେ ସାମିଲ ୯୯% ଉତ୍ତରଦାତା ଜେନେରେଟିଭ ଏଆଇକୁ ଏକ ଗୁରୁତ୍ୱପୂର୍ଣ୍ଣ କାରକ ଭାବେ ଚିହ୍ନଟ କରିଛନ୍ତି, ଯାହା ଭାରତୀୟ କର୍ପୋରେଟ୍ କ୍ଷେତ୍ର ମଧ୍ୟରେ ଏଆଇଚାଳିତ ରୂପାନ୍ତରଣ ଦିଗରେ ଏକ ପ୍ରମୁଖ ପରିବର୍ତ୍ତନକୁ ଦର୍ଶାଉଛି। ସର୍ଭେର ଫଳାଫଳ ଅନୁଯାୟୀ ବୃହତ୍ ସଂସ୍ଥାଗୁଡିକରୁ ୬୦% ଲିଡରଙ୍କ ନିକଟରେ ଜେନେରେଟିଭ ଏଆଇ ରଣନୀତି ରହିଥିବା ବେଳେ ୩୨% ଲିଡର ଏକ ରଣନୀତି ବିକଶିତ କରୁଛନ୍ତି।

୬୯୯ଟଙ୍କାରେ ଜିଓ ଭାରତ ୪ଜି ଫୋନ୍

ମୁମ୍ବାଇ,୨୬।୧୦ (ଅଭୟ ଦାଶ)

ରିଲାଏନ୍ସ ଜିଓର ବହୁ ପ୍ରତୀକ୍ଷିତ ଅଫର ସମ୍ପର୍କରେ ଘୋଷଣା କରାଯାଇଛି। ଏପରିକି ଏହି ସୀମିତ ସମୟ ଅଫର ମଧ୍ୟରେ ଆଶାୟୀ ଉପଭୋକ୍ତାମାନେ ମାତ୍ର ୬୯୯ ଟଙ୍କା ମୂଲ୍ୟରେ ରିଲାଏନ୍ସର ଜିଓ ଭାରତ ୪ଜି ଫୋନ୍ ନିକଟସ୍ଥ ମୋବାଇଲ ଷ୍ଟୋର ସମେତ ଜିଓମାର୍ଟ କିମ୍ବା ଆମାଜନ୍ ପ୍ଲାଟ୍‌ଫର୍ମରୁ ଏହି ସୀମିତ ସମୟ ଅଫର ରହିଥିବା ଜିଓ ଭାରତ ଫୋନ୍ କିଣିପାରିବ। ସେହିଭଳି ଚଳିତ ଦୀପାବଳି ଅବସରରେ କମ୍ପାନୀ ଜିଓ ଭାରତ ୪ଜି ଫୋନ୍ ମୂଲ୍ୟରେ ୩୦% ହ୍ରାସ କରିଛି। ଏହି ସୀମିତ ସମୟ ଅଫର ମଧ୍ୟରେ ୯୯୯ ଟଙ୍କା ମୂଲ୍ୟର ଜିଓ ଭାରତ ୪ଜି ଫୋନ୍ ବର୍ତ୍ତମାନ ବଜାରରେ ୬୯୯ଟଙ୍କାର ସ୍ୱତନ୍ତ୍ର ମୂଲ୍ୟରେ ଉପଲବ୍ଧ ହେଉଛି।

Classified Everyday

0674-2580101, 2549949

MATRIMONIAL

BRIDE WANTED

Wanted homely bride from Karan/ Khandayat caste for Karan groom D.O.B.- 14.11.86, Height- 5'10", B.Sc. with M.B.A. own house with Medicine Business near S.C.B. Medical College, Cuttack. No Dowry. Contact- 7978668288. D-1761

Wanted bride from Karan caste for Groom D.O.B.- 11.07.1991, Height-5'11", Qualification M.C.A. Working in Senior Clerk in Central Bank of India at Cuttack. Contact- 8339940420. D-1762

GROOM WANTED

ବୟସ 28 କୌଣସି ଚାକିରି କରୁ ନ ଥିବା ସୁନ୍ଦରୀ ସୁଶୀଳ ଝିଅଙ୍କ ପାଇଁ ବରପାତ୍ର ଆବଶ୍ୟକ। 8984431927. D-1772

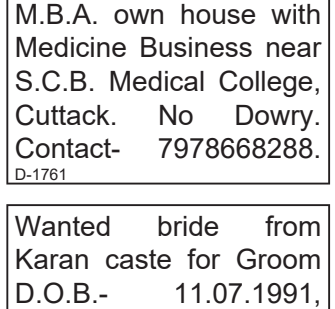

REAL ESTATE

SALE

Sale Dr. purchase House, Land, Flat Bhubaneswar, from Owner- 9827152441. D-1769

କଟକ-ଭୁବନେଶ୍ୱର ମଧ୍ୟଭାଗରେ **Sum Hospital-2** ନିକଟସ୍ଥ **Grand Bazar (NH-16)** ସମ୍ମୁଖରୁ ଅଳ୍ପଦୂରତାରେ **30ft.** ରାସ୍ତା ଥାଇ ଘରବାରି ପ୍ଲଟ୍ କିଣନ୍ତୁ। **9658562429.** D-76201

Puri and Bhubaneswar ready to move apartment for sale. Contact me- 8018702198. D-1770

1BHK Ready to move in flats available in Hi-Tech Brundaban Project near Batamangala Temple, Puri Town. 9937787418, 9348871895. D-1775

House sale (Land 1600 sqft., construction 2600 sqft), @ Mancheswar Chakeisihani, near Mancheswar industrial estate. Contact direct owner: 9438486526, 8917610670. D-1732

Ready to move 2BHK flat for sale @ 20 Lakh near Gudiapokhari, Bhubaneswar. Call 9937544226. D-1469

ମାତ୍ର ତିନି ଲକ୍ଷରେ ଓଡ଼ିଶାର ସର୍ବାଧିକ ଲାଭଦାୟକ ପ୍ଲଟ୍ (Investment Plot). Contact: 8917622925. D-1526

G+2 Storied building near National Highway, opposite Hyundai Showroom, Uttara, Bhubaneswar for 1.5 crores. Call- 8917520527. D-1757

Duplex project at Retang Medical, Station, CV Raman University, Apartment near Sum Hospital, Bhubaneswar. 7008459987. D-75995

5100sqft. Land sale, 30ft. road near KK Petrol Pump NH-16 Gohiriachhok, Bhubaneswar. 7008634668. D-75999

ନଖରା ଗ୍ରାଣ୍ଡବଜାର ବିଶ୍ୱାଳପଡ଼ାରେ ଘରବାଡ଼ି ଜମି ପାଚେରି ସହିତ ମିଳୁଛି। ଯୋଗାଯୋଗ- 8847830306, 8984999772. D-71077

(1) Commercial plot, facing to NH Road Nakhara to Niali NH 10000sqft., 3sides road, (2) Residential plot near Petal English Medium School 1100/- sqft. with boundarywall at Brahmanjharilo, Cuttack, 11K.M. to BBSR. Personal plots, No builders. 7809525452. D-75795

Pre Launch booking open for 2BHK & 3BHK residential flat at Laxmi Sagar, Badagad Canal Road, Bhubaneswar. Contact- 7873751719, 7978751719. D-71391

Gharabari Converted Plots Available Near Hitech Square Sundarpada Bhubaneswar. For More Details Contact- 9938015048. D-1774

Duplex sale at Bhubaneswar and apartment Kalinganagar DAV School- 9777433701. D-76202

N.H. side Prime location Sthitiban Land for sale in Jagannath Dham, Puri, Plot-1 Location- Chandanpur Puri NH Bypass Road. Area-0.25 Decimal Frontage to Road (NH-316) 120ft Plot-2 Location- Chandanpur main market Area-0.30 Decimal Frontage to Road (State Highway)- 200ft. Contact Number- 9337399239, 9876546132. D-1771

ACCOMMODATION

Free Accommodation for Senior Citizens mentally ill person and drug addicted person with all facilities. Contact- 9337160036, 7325991853. D-1763

LOST

ପଙ୍ଗା ହଜିଛି- ମୁଁ ବିଶିକେଶନ ବେହେରା, ପିତା- କାହ୍ନୁ ବେହେରା, ଗ୍ରାମ- ଯୋଗିନ୍ଦ୍ରପୁର, ଥାନା- ମନମୁଣ୍ଡା, ଜିଲ୍ଲା- ବୌଦ୍ଧ। ତା ୦୪।୦୯।୨୦୨୪ ଦିନ ପଲସାଗୋରାରୁ ମନମୁଣ୍ଡା ରାସ୍ତାରେ ଖାତା ନଂ.-୭୪, ମୌଜା- ଦମାମୁଣ୍ଡାର ପଙ୍ଗା ହଜିଛି। କେହି ପାଇଥିଲେ ଦୟାକରି ଫେରାଇବାକୁ ଅନୁରୋଧ। ଧ-୧୭୭୭

ନିଜର ପ୍ରିୟଜନମାନଙ୍କୁ ଜନ୍ମଦିନର ଓ ବିବାହ ଶୁଭେଚ୍ଛା ଜଣାନ୍ତୁ କେବଳ ଟ୨୧୦/-ରେ। ରଙ୍ଗୀନ ଟ୪୨୦/-ରେ। (ଫଟୋ ସହ) ବି.ଦ୍ର.: ଶୁଭେଚ୍ଛା ୬ସେମି. (H) X ୪ସେମି. (W) ହେବା ଆବଶ୍ୟକ।

ମୁଁ ସସ୍ମିତା ରାଣୀ ଜେନା, ସ୍ୱାମୀ- ଅଚ୍ଛବ ମହାପାତ୍ର, ଗ୍ରାମ-ନୂଆପଡା, ପୋ: ଛତାବର, ଥାନା: ବ୍ରହ୍ମଗିରି, ଜିଲ୍ଲା: ପୁରୀ। ଏହି ବିଜ୍ଞାପନ ଦ୍ୱାରା ସୂଚନା ଦେଉଛୁ ଯେ, ବ୍ରହ୍ମଗିରି ମୌଜାର ଖାତା ନଂ ୪୯୮; ପ୍ଲଟ- ୧୯୯୩, ଏରିଆ- ୮.୫ ଡିସିମିଲର ଦଲିଲ, ଯାହାର ନଂ.- ୧୧୪୯୧୫୦୧୨୬୯ କେଉଁଠାରେ ହଜିଯାଇଛି। ଯଦି କୌଣସି ସହୃଦୟ ବ୍ୟକ୍ତି ଉକ୍ତ ଦଲିଲଟିକୁ ପାଇଥାନ୍ତି ଉପରୋକ୍ତ ଠିକଣାରେ ଯୋଗାଯୋଗ କରିବାକୁ ବିନୀତ ଅନୁରୋଧ କରୁଅଛୁ। ଧ-୧୭୭୮

AFFIDAVIT

I, Urmila Mohapatra, D/o- Late Bhagirathi Mohapatra, resident of Ward No.- 54, poonamagate Plot No.- 570/54, P.O./P.S.- Shree Lingaraj, Dist.- Khordha, PIN- 751002, Odisha declare by this affidavit No.- CFNo- 44, dt- 14.08.24 that now onwords I shall be known as **URMILA MOHAPATRA** for all future purposes. D-1773

By virtue of an affidavit sworn before EXECUTIVE MAGISTRATE, BHADRAK, I, SITANSHU SHEKHAR PANDA, S/o-PURNA CHANDRA PANDA, At- Kantakabi Nagar, Bypass, P.O./ Dist.-Bhadrak, declared that I have changed my name from SITANSHU SHEKHARA PANDA to SITANSHU SHEKHAR PANDA. Henceforth, I shall be known as SITANSHU SHEKHAR PANDA for all purposes. D-1768

Your Classified Advertisement published in Dharitri will be listed free in Dharitri Online Edition: **dharitriepaper.in**

By virtue of an affidavit No.- 1221, dated 22.10.2024 sworn before the Executive Magistrate, Aska by I Mamata Nahak, W/o- Pramod Bishoyi of Village- Bhejiput, Post- Badakholi, P.S.- Kotinada, Dist.- Ganjam, Odisha, I have changed my name from Pramodini Bishoyi, W/o- Pramod Bishoyi to Mamata Nahak, W/o- Pramod Bishoyi for all future purpose. D-1767

Affidavit before Executive Magistrate, Khallikote, Ganjam. I Rajesh Kumar Jani (21), S/o- Late Ereya Jani, Vill- Sakiri, P.O.- Dimiria, Via/P.S.- Khallikote Ganjam, that I am natural son of Jayakrushna Jani (Father) and Laxmi Jani (Mother) with registered adopted deed No.-40661902032/ 31.07.2019 SRO Khallikote and all Education Certificate also. I shall be known as Rajes Kumar Jani, S/o- Late Ereya Jani for all future purposes. D-1781

By virtue of an affidavit sworn before Manoj Kumar Pattanaik, Notary Public, Khordha Vide Affidavit No.- 1966, dtd. 23.10.2024, I Pratima Barik, D/o- Fagu Barik of Village/P.O.- Dadhimachhagadia, P.S.- Khordha Sadar, Dist.- Khordha, PIN- 752056 Vide Aadhaar No.- xxxx xxxx 9221 declare that, I have changed my name from Itirani Samantaray, W/o- Asit Kumar Samantaray to Pratima Barik, D/o- Fagu Barik. Henceforth, I shall be known as Pratima Barik, D/o- Fagu Barik for all purposes.

PRATIMA BARIK

D-1779

Email ମାଧ୍ୟମରେ କ୍ଲାସିଫାଏଡକୁ ବିଜ୍ଞାପନ ପଠାଇବାର ଠିକଣା:- classifieddharitri@gmail.com

I, Bijaya Panda, S/o- Baikuntha Panda, resident of Hi-Tech Colony (Butiguda), Malkangiri, P.O./P.S./ Dist.- Malkangiri, PIN- 764045, Odisha declare by this affidavit No.- 3115 dated 16.08.2024 that now onwards I shall be known as BIJAY KUMAR PANDA for all future purposes. D-1776

An affidavit before the Executive Magistrate, Jagatsinghpur on 01.10.24, Gitalakhmi Nayak, At- Bania, P.O.- Bangurigaon, P.S.- Kakatpur, Dist- Puri, 752118, Odisha declare that I have changed my name from Gitanjali Nayak to Gitalakhmi Nayak. Henceforth, I shall be known as Gitalakhmi Nayak for all future purposes. D-1780

ଧରିତ୍ରୀ DHARITRI

Scan & Pay

ଧରିତ୍ରୀ କ୍ଲାସିଫାଏଡ୍ ବିଜ୍ଞାପନ ବାବଦୀୟ ଦେୟକୁ ନିମ୍ନପ୍ରଦତ୍ତ **QR Code** ସ୍କାନ୍ କରି ଯେକୌଣସି **UPI App** ମାଧ୍ୟମରେ ସହଜରେ ପୈଠ କରନ୍ତୁ।

Q199723646@ybl | T&C Apply

BHIM | UPI

ଦେୟ ପୈଠ ହେଲାପରେ ରସିଦ୍‌ର Screenshotକୁ **classifieddharitri@gmail.com** ରେ ଇମେଲ୍ କରନ୍ତୁ।

ମନେ ପଡ଼ନ୍ତି

ଏକାଦଶାହ ଉପଲକ୍ଷେ

ସ୍ୱର୍ଗତ ଅନାମ ଚନ୍ଦ୍ର ପଣ୍ଡା

ବଡ଼ଗଡ଼ ବ୍ରିଟ୍ କଲୋନୀ, LB-301

ଆବିର୍ଭାବ: ୦୮।୦୨।୧୯୫୫

ତିରୋଧାନ: ୧୭।୧୦।୨୦୨୪

(କୁମାର ପୂର୍ଣ୍ଣିମୀ, ଗୁରୁବାର)

ନନା, ଆପଣଙ୍କ ଅମର ଆତ୍ମାର ସଦ୍‌ଗତି ନିମନ୍ତେ ପ୍ରଭୁ ଶ୍ରୀଜଗନ୍ନାଥଙ୍କ ନିକଟରେ ବିନମ୍ର ପ୍ରାର୍ଥନା କରୁଅଛୁ।

ଶୋକସନ୍ତପ୍ତ: ପତ୍ନୀ, ପୁତ୍ର, ପୁତ୍ରବଧୂ, ଝିଅ, ଜ୍ୱାଇଁ, ନାତି, ନାତୁଣୀ ଓ ବନ୍ଧୁ, ପରିବାରବର୍ଗ।

ଧ-୧୫୬୧୧

ପ୍ରଥମ ଶ୍ରାଦ୍ଧବାର୍ଷିକୀ

ୱମଞ୍ଜୁଳା ବେହେରା

ଶ୍ରୀବିହାର, ପଟିଆ, ଭୁବନେଶ୍ୱର

ଆବିର୍ଭାବ- ତା୦୧।୦୭।୧୯୫୪

ତିରୋଧାନ- ତା୦୮।୧୧।୨୦୨୩

(କାର୍ତ୍ତିକ କୃଷ୍ଣ ଏକାଦଶୀ)

ତୁମ ସ୍ନେହ, ଶ୍ରଦ୍ଧା, କର୍ତ୍ତବ୍ୟନିଷ୍ଠ ତ୍ୟାଗମୟ ଆଦର୍ଶର ପ୍ରତିଛବି, ଉଦାରତାର ପ୍ରତିଫଳନ ଆମକୁ ପ୍ରତିକ୍ଷଣ ନୈତିକତାର ମାର୍ଗଦର୍ଶନ କରାଉଥିବ । ତୁମ ଅନୁପସ୍ଥିତି ଜନିତ ଅପୂରଣୀୟ ଶୂନ୍ୟସ୍ଥାନ ଆମକୁ ସଦା ଆନ୍ଦୋଳିତ କରିବ । ଶ୍ରୀଜଗନ୍ନାଥଙ୍କ କରୁଣାରୁ ଅମର ଆତ୍ମାର ଶାନ୍ତି ଓ ସଦ୍‌ଗତି ପ୍ରାର୍ଥନା ସହିତ ତୁମ ଶୁଭାଶୀର୍ବାଦ ଆମର କାମ୍ୟ।

ଶୋକସନ୍ତପ୍ତ ପରିବାରବର୍ଗ- ସ୍ୱାମୀ: ଶ୍ରୀଚରଣ, ପୁତ୍ର: ବିଭୁ, ବିଷ୍ଣୁ, ପୁତ୍ରବଧୂ: ବିସ୍ମିତା, ସ୍ମୃତିରେଖା, ଝିଅ: ଅନୁପମା, ଜ୍ୱାଇଁ: ବିଶ୍ୱରଞ୍ଜନ, ନାତି/ନାତୁଣୀ: ଅଙ୍କିତା, ନିଙ୍କିତା, ଭୂମିକା, ଅର୍ଶଭ, ଜ୍ୟୋତିଗଣେଶ୍ୱର ଏବଂ ଆତ୍ମୀୟସ୍ୱଜନ

ଧ-୧୭୭୯

ପାଠକଙ୍କ ପାଇଁ ସୂଚନା

କ୍ଲାସିଫାଏଡରେ ପ୍ରକାଶିତ କେତେକ ବିଜ୍ଞାପନକୁ ଭିତ୍ତିକରି କିଛି ପାଠକ ଠକାମିର ଶିକାର ହେଉଥିବା ଆମର ଦୃଷ୍ଟିଗୋଚର ହେଉଛି। ବିଜ୍ଞାପନ ଦେଉଥିବା ସଂସ୍ଥାମାନଙ୍କ ସହ କାରବାର କରିବା ପୂର୍ବରୁ ସବିଶେଷ ତଥ୍ୟ ଓ ନିଜର ବିବେକ ଖଟାଇ କାରବାର କରନ୍ତୁ। ଏଥିପାଇଁ ଧରିତ୍ରୀ କର୍ତ୍ତୃପକ୍ଷ ଦାୟୀ ରହିବେ ନାହିଁ।

ଜଙ୍ଗଲରୁ ଯୁବତୀଯୁବକଙ୍କ ମୃତଦେହ ଜବତ ଘଟଣା

ଡ୍ରଗ୍ସ କାରବାରକୁ ନେଇ ଡବଲ ମର୍ଡର

ବଲାଙ୍ଗୀର,୨୬।୧୦ (ବୀରେନ୍ଦ୍ର କୁମାର ଝାଙ୍କର)

ବଲାଙ୍ଗୀର ଜିଲା ପୁଇଁତଳା ଥାନା ଅନ୍ତର୍ଗତ ତଣ୍ଡାମୁଣ୍ଡା ଗାଁ ନିକଟ ରାସ୍ତାକଡ଼ ପଡ୍ରା ଜଙ୍ଗଲରୁ ଗୁରୁବାର ଯୁବତୀଯୁବକଙ୍କ ଗଳାକଟା ମୃତଦେହ ଜବତ ଘଟଣାରେ ବଲାଙ୍ଗୀର ପୋଲିସ ଶନିବାର ଗୁରୁତ୍ୱପୂର୍ଣ୍ଣ ସୂଚନା ଦେଇଛି। ମୃତ ଯୁବତୀଯୁବକ ଝାଡ଼ଖଣ୍ଡ ରାଜ୍ୟର ଏବଂ ଡ୍ରଗ୍ସ କାରବାରରୁ ଏହି ଡବଲ ମର୍ଡର ଘଟିଥିବା ସଦର ଏସ୍‌ଡିପିଓ ପ୍ରଦୀପ କୁମାର ସାହୁ ଗଣମାଧ୍ୟମକୁ ସୂଚନା ଦେଇଛନ୍ତି। ଏହାଛଡ଼ା ଏହି ଘଟଣାରେ ବ୍ୟବହୃତ ଏକ କାର୍‌କୁ ପୋଲିସ ଜବତ କରିଛି। ହତ୍ୟା ଘଟଣାକୁ ନେଇ ସ୍ଥାନୀୟ ଅଞ୍ଚଳର କେତେଜଣ ବ୍ୟକ୍ତିଙ୍କୁ ମଧ୍ୟ ପୋଲିସ ପଚରାଉଚରା କରୁଛି। ଡବଲ ମର୍ଡର ଘଟଣାର ତଦନ୍ତ ପାଇଁ ବଲାଙ୍ଗୀର ଏସ୍‌ପି ଋଷିକେଶ ଖିଲାରୀ ୫ଟି ସ୍ୱତନ୍ତ୍ର ତଦନ୍ତକାରୀ ଟିମ୍ ଗଠନ କରିଛନ୍ତି। ସେଥିରୁ ଦୁଇଟି ଟିମ୍ ରାଜ୍ୟ ବାହାରକୁ ଯାଇ ତଦନ୍ତ କରୁଛନ୍ତି। ତଦନ୍ତ ସମ୍ପୂର୍ଣ୍ଣ ହେଲେ ସବିଶେଷ ତଥ୍ୟ ଦିଆଯିବ ବୋଲି ଏସ୍‌ଡିପିଓ ସାହୁ କହିଛନ୍ତି। ତଦନ୍ତ ଦୃଷ୍ଟିରୁ ପୋଲିସ ମୃତ ଯୁବତୀଯୁବକଙ୍କ ପରିଚୟ ପ୍ରଘଟ କରିନାହିଁ। ଅନ୍ୟପଟେ ଝାଡ଼ଖଣ୍ଡରୁ ଆସିଥିବା ମୃତକଙ୍କ ସମ୍ପର୍କୀୟମାନେ ଶନିବାର ସନ୍ଧ୍ୟାରେ ଭୀମ ଭୋଇ ମେଡିକାଲ କଲେଜ ହସ୍ପିଟାଲକୁ ଯାଇ ମୃତ ଯୁବତୀଯୁବକଙ୍କୁ ଚିହ୍ନଟ କରିଥିଲେ। ବ୍ୟବଚ୍ଛେଦ ପରେ ସେମାନେ ମୃତଦେହ ନେଇ ଝାଡ଼ଖଣ୍ଡ ଫେରିଥିବା ଜଣାପଡ଼ିଛି।

ବଲାଙ୍ଗୀର ଆସିଥିବା ମୃତ ଯୁବକଙ୍କ ଭଣଜା ସମ୍ରିଫ୍‌ଙ୍କ କହିବା ହେଲା, ମୃତକଙ୍କ ନାଁ ଜାଭେଦ୍ ଅଲି(୩୦) ଏବଂ ସେ ବୋକାରୋଠାରେ ଜମି ବ୍ୟବସାୟ ସହ ସମ୍ପୃକ୍ତ ଥିଲେ। ଜାଭେଦ୍ ବିଭିନ୍ନ ସମୟରେ ବଲାଙ୍ଗୀରକୁ ବୁଲିବାକୁ ଆସୁଥିଲେ। ଗତ ୧୦/୧୫ ଦିନ ତଳେ ମଧ୍ୟ ସେ ବଲାଙ୍ଗୀର ଆସିଥିବା ସମ୍ରିଫ୍ କହିଛନ୍ତି। ଅନ୍ୟପକ୍ଷରେ ବଲାଙ୍ଗୀର ଆସିଥିବା ମୃତ ଯୁବତୀଙ୍କ ମାମୁ ଓ ଅନ୍ୟମାନେ ଯୁବତୀଙ୍କ ମୃତ୍ୟୁ ବିଷୟରେ କିଛି ବି କହିବାକୁ ମନା କରି ଦେଇଛନ୍ତି। ହେଲେ ଯୁବତୀ ଜଣକ କେଉଁ ପରିସ୍ଥିତିରେ ବଲାଙ୍ଗୀର ଆସିଲେ ଓ ମୃତ ଜାଭେଦ୍‌ଙ୍କ ସହ ତାଙ୍କର କ'ଣ ସମ୍ପର୍କ ରହିଥିଲା ସେନେଇ କୌଣସି ନିର୍ଦ୍ଦିଷ୍ଟ ସୂଚନା ମିଳିନାହିଁ। ଏପରି କି କେଉଁ କାରଣରୁ ଏବଂ କିଏ ଯୁବତୀଯୁବକଙ୍କୁ ଗଳା କାଟି ହତ୍ୟା କରି ମୃତଦେହକୁ ତଣ୍ଡାମୁଣ୍ଡା ପଡ୍ରା ଜଙ୍ଗଲକୁ ନେଇ ଫିଙ୍ଗିଦେଲା ତାହା ମଧ୍ୟ ସ୍ପଷ୍ଟ ହୋଇନାହିଁ। ଅସମର୍ଥିତ ସୂତ୍ରରୁ ମିଳିଥିବା ସୂଚନା ମୁତାବକ, ଯୁବତୀ ଜଣକ ଗତ ୬/୭ ଦିନ ହେଲା ନିଖୋଜ ଥିଲେ। ସେ ଜାଭେଦ୍‌ଙ୍କ ସହ ବଲାଙ୍ଗୀର ଆସି ଏକ ଭଡ଼ା ଘରେ ରହୁଥିବା ଚର୍ଚ୍ଚା ହେଉଛି। ତେବେ ପୋଲିସ ଏନେଇ କିଛି ବି ସୂଚନା ଦେଇନାହିଁ। ଡ୍ରଗ୍ସ କାରବାରରୁ ଏହି ହତ୍ୟାକାଣ୍ଡ ଘଟିଥିବା କୁହାଯାଉଥିବାରୁ ବଲାଙ୍ଗୀରର ଡ୍ରଗ୍ସ ଏବଂ କଫ୍ ସିରଫ୍ ଚୋରା ବ୍ୟବସାୟୀଙ୍କ ଉପରେ ପୋଲିସ ନଜର ରଖି ଅନୁସନ୍ଧାନ ଚଳାଇଛି। ଡ୍ରଗ୍ସ କାରବାରରେ ଏହି ଯୁବତୀ ଓ ଯୁବକ କିଭଳି ସମ୍ପୃକ୍ତ ହୋଇଥିଲେ ଏବଂ ବଲାଙ୍ଗୀରର କେଉଁମାନଙ୍କ ସହ ଏମାନେ ସମ୍ପର୍କ ରଖିଥିଲେ ସେନେଇ ଅଧିକ ତଦନ୍ତ ଚାଲିଛି ବୋଲି ପୋଲିସ କହିଛି। ଜଙ୍ଗଲରୁ ଦୁଇ ମୃତଦେହ ମିଳିବା ପରେ ଏହା ପ୍ରେମ ସମ୍ପର୍କରୁ ହତ୍ୟା ବା ସେକ୍ସ କାରବାରରୁ ହତ୍ୟା ହୋଇଥାଇପାରେ ବୋଲି ପ୍ରଥମେ ଚର୍ଚ୍ଚା ଜୋର ଧରିଥିଲା। ତେବେ ଏଭଳି ଚର୍ଚ୍ଚାକୁ ପୋଲିସ ଖଣ୍ଡନ କରି ଡ୍ରଗ୍ସ କାରବାରରୁ ଏହି ହତ୍ୟା ଘଟଣା ଘଟିଥିବା ବୋଲି ପୋଲିସ କହିଛି।

ମୃତଦେହ ନେବାକୁ ଝାଡ଼ଖଣ୍ଡରୁ ବଲାଙ୍ଗୀର ଆସିଥିବା ମୃତକଙ୍କ ସମ୍ପର୍କୀୟମାନେ।

- ମୃତହୁୟ ଝାଡ଼ଖଣ୍ଡର: ଏସ୍‌ଡିପିଓ
- ମୁହଁ ଖୋଲିଲେନି ମୃତକଙ୍କ ପରିବାର
- ଝାଡ଼ଖଣ୍ଡରେ ଅଧିକ ତଦନ୍ତ କରୁଛି ବଲାଙ୍ଗୀର ପୋଲିସ, କାର୍ ଜବତ

ଦୋଷୀଙ୍କୁ ୨୦ବର୍ଷ ସଶ୍ରମ କାରାଦଣ୍ଡ

ବାଲେଶ୍ୱର, ୨୬।୧୦(ବାଞ୍ଛାନିଧି ଦେ)

ନାବାଳିକା ଅପହରଣ, ବଳାତ୍କାର ମାମଲା

ନାବାଳିକା ଅପହରଣ ଓ ବଳାତ୍କାର ମାମଲାର ଶୁଣାଣି କରି ଶନିବାର ବାଲେଶ୍ୱର ସ୍ୱତନ୍ତ୍ର ପୋକ୍‌ସୋ କୋର୍ଟ ଜଜ୍ ରଞ୍ଜନ କୁମାର ସୂତାର ଅଭିଯୁକ୍ତ ରାଜେନ୍ଦ୍ର କୁମାର ଜେନାଙ୍କୁ ଦୋଷୀ ସାବ୍ୟସ୍ତ କରିଛନ୍ତି। ତାଙ୍କୁ ୨୦ବର୍ଷ ସଶ୍ରମ କାରାଦଣ୍ଡ ସହ ୫ହଜାର ଟଙ୍କା ଜରିମାନାରେ ଦଣ୍ଡିତ କରାଯାଇଛି। ଜରିମାନା ଅନାଦେୟ ଅଧିକ ୨ବର୍ଷ ଜେଲଦଣ୍ଡ ଭୋଗିବାକୁ ରାୟରେ କୁହାଯାଇଛି। ଏହାସହ ପୀଡ଼ିତାଙ୍କୁ ୪ଲକ୍ଷ ଟଙ୍କା ସହାୟତା ପ୍ରଦାନ ଲାଗି ଜିଲା ଆଇନସେବା ପ୍ରାଧିକରଣକୁ ବିଭାଗକୁ ନିର୍ଦ୍ଦେଶ ଦେଇଛନ୍ତି।

ସୂଚନା ଯେ, ବାଲେଶ୍ୱର ଜିଲା ଟାଉନ ଥାନା ଅଞ୍ଚଳର ରାଜେନ୍ଦ୍ର ଜେନା ଜଣେ ୧୨ ବର୍ଷୀୟା ନାବାଳିକାଙ୍କୁ ଗତ ଏପ୍ରିଲ ୬ ତାରିଖରେ ସହଦେବଖୁଣ୍ଟା ଥାନା ଅଞ୍ଚଳରୁ ଅପହରଣ କରିଥିବା ପରିବାର ପକ୍ଷରୁ ଅଭିଯୋଗ ହୋଇଥିଲା। ଏନେଇ ଗତ ଏପ୍ରିଲ ୭ ତାରିଖରେ ପୋଲିସ ଏକ ମାମଲା (ନଂ. ୧୨୭/୨୪) ରୁଜୁ କରି ତଦନ୍ତ ଜାରି ରଖିଥିଲା। ନାବାଳିକାଙ୍କୁ ଉଦ୍ଧାର କରାଯିବା ସହ ପୋଲିସ ଅଭିଯୁକ୍ତଙ୍କୁ ଗିରଫ କରିଥିଲା। ଏହି ମାମଲାରେ ନାବାଳିକାଙ୍କ ବୟାନକୁ ଭିତ୍ତି କରି ୧୫ଜଣ ସାକ୍ଷୀ ଓ ୨୬ ଦଲିଲ ଦସ୍ତାବିଜକୁ ଆଧାର କରି ଜଜ୍ ଅଭିଯୁକ୍ତଙ୍କୁ ଉପରୋକ୍ତ ଦଣ୍ଡରେ ଦଣ୍ଡିତ କରିଛନ୍ତି। ସରକାରଙ୍କ ପକ୍ଷରୁ ସ୍ୱତନ୍ତ୍ର ପବ୍ଲିକ ପ୍ରସିକ୍ୟୁଟର ପ୍ରଣବ କୁମାର ପଣ୍ଡା ମାମଲାର ପରିଚାଳନା କରୁଥିଲେ।

ଅଭିଯୁକ୍ତଙ୍କୁ ୨୦ବର୍ଷ ସଶ୍ରମ କାରାଦଣ୍ଡ

ନାବାଳିକା ଅପହରଣ, ବଳାତ୍କାର ମାମଲା

ସମ୍ବଲପୁର,୨୬।୧୦(ପ୍ରମୋଦ ବହିଦାର)

୨୦୨୧ ମସିହାରେ ଘଟିଥିବା ଏକ ନାବାଳିକା ଅପହରଣ ଓ ବଳାତ୍କାର ମାମଲାର ବିଚାରକରି ସମ୍ବଲପୁର ପୋକ୍‌ସୋ ଅଦାଲତ ଅଭିଯୁକ୍ତଙ୍କୁ ଦୋଷୀ ସାବ୍ୟସ୍ତ କରିଛନ୍ତି। ଶନିବାର ପୋକ୍‌ସୋ ଅଦାଲତ ସ୍ୱତନ୍ତ୍ର ବିଚାରପତି ଅଭିଳାଷ ସେନାପତି ଅଭିଯୁକ୍ତ ଅନୁଗୋଳର ପାପୁନ ବେହେରା(୨୬)ଙ୍କୁ ଦଫା ୩୬୬ ଓ ପୋକ୍‌ସୋ ଆଇନ ଦଫା ୬ରେ ୨୦ବର୍ଷ ସଶ୍ରମ କାରାଦଣ୍ଡ ସହ ୧ ଲକ୍ଷ ଟଙ୍କା ଜରିମାନା କରିଛନ୍ତି। ସେହିପରି ଦଫା ୩୬୩ରେ ୭ ବର୍ଷ ଓ ଦଫା ୩୬୬ରେ ୧୦ବର୍ଷ ସଶ୍ରମ କାରାଦଣ୍ଡ ସହ ଉଭୟ ମାମଲାରେ ୫୦ହଜାର ଟଙ୍କା ଲେଖାଏ ଜରିମାନା ଆଦେଶ ଦେଇଛନ୍ତି। ଜରିମାନା ଅନାଦାୟେ ଅଭିଯୁକ୍ତଙ୍କୁ ଅତିରିକ୍ତ ୧ ବର୍ଷ ଲେଖାଏ ସଶ୍ରମ କାରାଦଣ୍ଡ ଭୋଗିବାକୁ ବିଚାରପତି ନିର୍ଦ୍ଦେଶ ଦେଇଛନ୍ତି।

ମାମଲାରୁ ପ୍ରକାଶ ଯେ, ସମ୍ବଲପୁର ଜିଲା ରେଙ୍ଗାଲି ଥାନା ଗଣେଶନଗରରେ ପୀଡ଼ିତା ୧୪ବର୍ଷୀୟା ନାବାଳିକା ପରିବାର ସହ ରହୁଥିଲେ। ରେଙ୍ଗାଲିର ଏକ ଘରୋଇ କମ୍ପାନୀରେ କାର୍ଯ୍ୟରତ ଅନୁଗୋଳର ପାପୁନ ଏକ ଭଡ଼ାଘରେ ପୀଡ଼ିତାଙ୍କ ପଡ଼ୋଶୀ ଭାବେ ରହୁଥିଲେ। ଏହି ସମୟରେ ପାପୁନ ପୀଡ଼ିତାଙ୍କ ପ୍ରତି ଆକୃଷ୍ଟ ହୋଇଥିଲେ। ୨୦୨୧ ସେପ୍ଟେମ୍ବର ୩ ରାତିରେ ପୀଡ଼ିତାଙ୍କୁ ଅପହରଣକରି ହାଇଦ୍ରାବାଦ ନେଇଯାଇଥିଲେ। ସେଠାରେ ଖଜରପୁର ନାମକ ଏକ ସ୍ଥାନରେ ପୀଡ଼ିତାଙ୍କୁ ଏକ ଘରେ ବାନ୍ଧି ରଖି ବାରମ୍ବାର ବଳାତ୍କାର କରିଥିଲେ। କୌଶଳକ୍ରମେ ପୀଡ଼ିତା ନିଜ ପରିବାର ଲୋକଙ୍କୁ ଫୋନ୍ କରି ଘଟଣା ସମ୍ପର୍କରେ ଜଣାଇଥିଲେ। ପୀଡ଼ିତାଙ୍କ ମା' ବାପା ଘଟଣା ସମ୍ପର୍କରେ ଜାଣିବା ପରେ ରେଙ୍ଗାଲି ଥାନାକୁ ଯାଇ ଲିଖିତ ଅଭିଯୋଗ କରିଥିଲେ। ତାଙ୍କ ଅଭିଯୋଗ ଆଧାରରେ ପୋଲିସ ରେଙ୍ଗାଲି ଥାନାରେ ଦଫା ୩୬୩, ୩୬୬, ୩୭୬(୩) (୨) ଓ ୬ ପୋକ୍‌ସୋ ଆଇନରେ ଏକ ମାମଲା (ନଂ.୧୫୭/୨୦୨୧) ରୁଜୁକରି ତଦନ୍ତ ଆରମ୍ଭ କରିଥିଲା। ଏକ ସ୍ୱତନ୍ତ୍ର ପୋଲିସ ଦଳ ହାଇଦ୍ରାବାଦ ଯାଇ ସେଠାରୁ ପୀଡ଼ିତା ଓ ଅଭିଯୁକ୍ତଙ୍କୁ ଉଦ୍ଧାରକରି ଏଠାକୁ ଆଣିଥିଲା। ପରେ ଅଭିଯୁକ୍ତଙ୍କୁ କୋର୍ଟ ଚାଲାଣ କରାଯାଇଥିଲା। ମୋଟ ୧୪ ଜଣ ସାକ୍ଷୀଙ୍କ ବୟାନ ଓ ତଥ୍ୟ ପ୍ରମାଣ ଆଧାରରେ ପୋକ୍‌ସୋ ଅଦାଲତ ସ୍ୱତନ୍ତ୍ର ବିଚାରପତି ଅଭିଯୁକ୍ତ ପାପୁନଙ୍କୁ ଦୋଷୀ ସାବ୍ୟସ୍ତକରି ଉକ୍ତ ଦଣ୍ଡାଦେଶ ଦେଇଛନ୍ତି। ସରକାରଙ୍କ ପକ୍ଷରୁ ଏହି ମାମଲାକୁ ସ୍ୱତନ୍ତ୍ର ସରକାରୀ ଓକିଲ ସନ୍ତୋଷ କୁମାର ପଣ୍ଡା ପରିଚାଳନା କରିଥିଲେ।

୧୩୮ ଗ୍ରାମ ବ୍ରାଉନସୁଗାର ଜବତ, ଜଣେ ଗିରଫ

ଅନୁଗୋଳ, ୨୬।୧୦ (ମାନସ ବିଶ୍ୱାଳ)/ ତାଳଚେର (ମନୋଜ ନନ୍ଦ)

ତାଳଚେର ଅବକାରୀ ବିଭାଗ ପକ୍ଷରୁ ସାଉଥ୍‌ବଲଣ୍ଡାଠାରେ ଶନିବାର ଅପରାହ୍ନ ପ୍ରାୟ ୩ ଘଟିକାରେ ଚଢ଼ାଉ କରାଯାଇ ଜଣେ ଚୋରା ନିଶା ବ୍ୟବସାୟୀଙ୍କ ଠାରୁ ୧୩୮ ଗ୍ରାମ ବ୍ରାଉନସୁଗାର ଜବତ କରାଯିବା ସହ ତାଙ୍କୁ ଗିରଫ କରାଯାଇଛି। ସମ୍ପୃକ୍ତ ବ୍ୟବସାୟୀଙ୍କଠାରୁ ଏକ ସ୍କର୍ପିଓ (ନଂ. ଓଡିଏ୧୯ଏଲ୍-୬୬୯୯) ମଧ୍ୟ ଜବତ ହୋଇଛି। ଏ ନେଇ ତାଳଚେର ଅବକାରୀ ଥାନାରେ ଏକ ମାମଲା ରୁଜୁ କରାଯାଇଛି। ଗିରଫ ଅଭିଯୁକ୍ତଙ୍କୁ କୋର୍ଟଚାଲାଣ କରାଯାଇଥିବା ଅନୁଗୋଳ ଅବକାରୀ ସୁପରିଣ୍ଟେଣ୍ଡେଣ୍ଟ ମଧୁସ୍ମିତା ନାୟକ ଜଣାଇଛନ୍ତି।

ଅନୁଗୋଳ ଜିଲାର ବିଭିନ୍ନ ସହରରେ ଚୋରା ବ୍ରାଉନସୁଗାର କାରବାର ବଢି ଚାଲିଥିବା ବେଳେ ଏହା ପୋଲିସ ଓ ଅବକାରୀ ବିଭାଗର ମୁଣ୍ଡବ୍ୟଥାର କାରଣ ସାଜିଛି। ଏହା ଉପରେ ଏସ୍‌ଟିଏଫ୍ ପକ୍ଷରୁ ନଜର ରଖାଯାଇଥିବା ବେଳେ ଏକ ବିଶ୍ୱସ୍ତ ସୂତ୍ରରୁ ଖବରପାଇ ଜିଲା ଅବକାରୀ ଅଧୀକ୍ଷକ ନାୟକଙ୍କ ନିର୍ଦ୍ଦେଶରେ ଇନ୍ସପେକ୍ଟର ଉମାକାନ୍ତ ସ୍ୱାଇଁଙ୍କ ତତ୍ତ୍ୱାବଧାନରେ ଏକ ଟିମ୍ ସାଉଥବଲଣ୍ଡା ଠାରେ ଜଗି ରହିଥିଲେ। ଢେଙ୍କାନାଳ ଜିଲା କାମାକ୍ଷାନଗରର ସୁତାନୁ ଭୂଷଣ ସ୍ୱାଇଁ (୩୪)ଏକ ସ୍କର୍ପିଓ ରେ ବ୍ରାଉନସୁଗାର ଆଣି ଅନ୍ୟ ଜଣଙ୍କୁ ଦେବାକୁ ଆସିଥିବା ବେଳେ ଅବକାରୀ ଟିମ୍ ଚଢ଼ାଉ କରିଥିଲା। ସୁତାନୁଙ୍କ ଠାରୁ ୧୩ ଲକ୍ଷ ୮୦ ହଜାର ଟଙ୍କାର ୧୩୮ ଗ୍ରାମ ବ୍ରାଉନସୁଗାର ଜବତ କରାଯାଇଥିଲା। ଏହି ଚଢ଼ାଉରେ ସବ୍‌ଇନ୍ସପେକ୍ଟର ହଟିଆ ବେହେରା, ଏଏସ୍‌ଆଇ ସନ୍ତୋଷ ସେନାପତି, କନଷ୍ଟେବଲ ସରୋଜ ସାହୁ, ଗୌରୀ ଓରାମ ପ୍ରମୁଖ ସାମିଲ ଥିଲେ।

ବାତ୍ୟା ଆଶ୍ରୟସ୍ଥଳ ଛାତରୁ ଖସି ୫ ବର୍ଷୀୟା ଝିଅଙ୍କ ମୃତ୍ୟୁ ଅଭିଯୋଗ

ଝରିଗାଁ,୨୬।୧୦(କିଶୋର ଚନ୍ଦ୍ର ମଣ୍ଡଳ)

- ଭୁବନେଶ୍ୱରରୁ ଝରିଗାଁରେ ପହଞ୍ଚିଲା ମୃତଦେହ
- ଝରିଗାଁ ଥାନାରେ ଅଭିଯୋଗକଲେ ପରିବାର ଲୋକେ

ନବରଙ୍ଗପୁରରୁ ଭୁବନେଶ୍ୱର ଯାଇ କାମ କରୁଥିବା ଏକ ଦମ୍ପତିଙ୍କ ୫ ବର୍ଷୀୟା ଝିଅ ଶୁକ୍ରବାର ଏକ ବାତ୍ୟା ଆଶ୍ରୟସ୍ଥଳ ଛାତରୁ ଖସି ପ୍ରାଣ ହରାଇଛନ୍ତି। ମୃତକ ହେଲେ ନବରଙ୍ଗପୁର ଜିଲା ଝରିଗାଁ ବ୍ଲକ୍ ବାଣୁଆଗୁଡ଼ା ପଞ୍ଚାୟତ କୁଝୁରାକୋଟ ଗ୍ରାମର ଜୟସିଂ କମାରଙ୍କ ଝିଅ ଧନଦେଇ। ଶନିବାର ଧନଦେଇଙ୍କ ମୃତଦେହ ଆମ୍ବୁଲାନ୍ସ ଯୋଗେ କୁଝୁରାକୋଟ ଗାଁରେ ପହଞ୍ଚିଥିଲା। ମୃତକଙ୍କ ମା' ନୀଳା କମାରଙ୍କ ଅଭିଯୋଗକ୍ରମେ ଝରିଗାଁ ପୋଲିସ କେସ୍ ନଂ.୨୨/୨୪ରେ ଏକ ଅପମୃତ୍ୟୁ ମାମଲା ରୁଜୁକରି ମୃତଦେହ ବ୍ୟବଚ୍ଛେଦ କରାଇଥିଲା। ଅପରାହ୍ନ ପ୍ରାୟ ୪.୩୦ରେ ବ୍ୟବଚ୍ଛେଦ ପରେ ମୃତଦେହ ପରିବାର ଲୋକଙ୍କୁ ହସ୍ତାନ୍ତର କରାଯାଇଛି। ଭୁବନେଶ୍ୱରର ବାତ୍ୟା ଆଶ୍ରୟସ୍ଥଳରେ ଧନଦେଇଙ୍କ ମୃତ୍ୟୁ ହେଲା, ତେବେ ସ୍ଥାନୀୟ ପ୍ରଶାସନ କାହିଁକି ମୃତଦେହ ବ୍ୟବଚ୍ଛେଦ କରାଇଲେ ନାହିଁ। ତରବରିଆ ଭାବେ କମ୍ପାନୀ କର୍ତ୍ତୃପକ୍ଷ କ'ଣ ପାଇଁ ମୃତଦେହକୁ କୁଝୁରାକୋଟ ପଠାଇଦେଲେ ତାହାର ତଦନ୍ତ କରିବାକୁ ଗ୍ରାମବାସୀ ଦାବି କରିଛନ୍ତି।

ସୂଚନାନୁଯାୟୀ ପ୍ରାୟ ଦେଢ଼ ମାସ ତଳେ ଜୟସିଂ ଏବଂ ତାଙ୍କ ସ୍ତ୍ରୀ ୫ ଝିଅପୁଅଙ୍କୁ ଧରି କାମ କରିବାକୁ ଭୁବନେଶ୍ୱରକୁ ଆସିଥିଲେ। ସେ ପୁରୀ କେନାଲ ରୋଡ୍ ଅଞ୍ଚଳରେ ରହି ଏକ କମ୍ପାନୀରେ କାମ କରୁଥିଲେ। ତେବେ ବାତ୍ୟା ଦାନା ପାଇଁ ସ୍ଥାନୀୟ ପ୍ରଶାସନ ସେଠାରେ କାମ କରୁଥିବା ପ୍ରାୟ ୩୦୦ ଶ୍ରମିକଙ୍କୁ ଏକ ବାତ୍ୟା ଆଶ୍ରୟସ୍ଥଳକୁ ୨୪ ତାରିଖରେ ସ୍ଥାନାନ୍ତର କରିଥିଲା। ୨୫ ତାରିଖ ସକାଳୁ ଜୟସିଂ ଏବଂ ନୀଳା ଶୌଚହେବା ନେଇ ବାତ୍ୟା ଆଶ୍ରୟସ୍ଥଳରୁ ବାହାରକୁ ଯାଇଥିଲେ। ଏହି ସମୟରେ ଉପର ମହଲାରେ ସେମାନଙ୍କ ଝିଅପୁଅ ଶୋଇଥିଲେ। ଦୁହେଁ ଶୌଚ କାମ ସାରି ଫେରିବାବେଳକୁ ଝିଅ ଧନଦେଇ ନ ଥିବା ଦେଖି ସେମାନେ ଖୋଜାଖୋଜି କରିଥିଲେ। ତେବେ ଛାତରୁ ପଡ଼ି ଝିଅଙ୍କ ମୃତ୍ୟୁ ହୋଇଥିବା ପରେ ଅନ୍ୟମାନଙ୍କ ଠାରୁ ଜାଣିବାକୁ ପାଇଥିଲେ। ମୃତଦେହ ଆମ୍ବୁଲାନ୍ସରେ ରଖାଯାଇଛି। ଏହାକୁ ନେଇ ଗାଁକୁ ଯିବାକୁ କମ୍ପାନୀ ସଦସ୍ୟ କହିବା ସହ ୪୫ ହଜାର ଟଙ୍କା ଦେଇଥିଲେ ବୋଲି ନୀଳା ଅଭିଯୋଗରେ ଉଲ୍ଲେଖ କରିଛନ୍ତି। ଆମ୍ବୁଲାନ୍ସ ଶନିବାର ସକାଳେ ଗାଁରେ ପହଞ୍ଚିବା ପରେ ଜୟସିଂ ଓ ନୀଳା ଗ୍ରାମବାସୀଙ୍କୁ କହିଥିଲେ। ଗ୍ରାମବାସୀଙ୍କ ସହାୟତାରେ ସେମାନେ ଝରିଗାଁ ଥାନାରେ ଲିଖିତ ଅଭିଯୋଗ କରିଥିଲେ। ଝରିଗାଁ ପୋଲିସ ଏକ ଅପମୃତ୍ୟୁ ମାମଲା ରୁଜୁକରି ଘଟଣାର ତଦନ୍ତ କରୁଛି ବୋଲି ଏଏସ୍‌ଆଇ ବେଦବ୍ୟାସ ବଞ୍ଚାରା କହିଛନ୍ତି।

ଢଗଢମାଳି

(କ୍ରମେ ଲୋକମୁଖରୁ ଓ ଜନମାନସରୁ ବିସ୍ମୃତ ହେଉଥିବା ଢଗଢମାଳିକୁ ପାଠିକା-ପାଠକଙ୍କ ନିକଟରେ ପହଞ୍ଚାଇବା ସକାଶେ ଧରିତ୍ରୀର ପ୍ରୟାସ)

ଜିତିଲେ ପର୍ଶୁରାମ କ୍ଷତ୍ରୀ
ହାରିଲେ ପର୍ଶୁରାମ ଭିକାରି ।

ଜିଦ୍‌ଖୋର ବ୍ୟକ୍ତି ଯେକୌଣସି ପରିସ୍ଥିତିରେ ବି ନିଜ ଜିଦ୍‌ରେ ସର୍ବଦା ଅଟଳ ରହିଥାନ୍ତି। ଜିଦ୍‌ଖୋର ପାରଙ୍ଗମ ଲୋକଙ୍କ ଜିଦି ଆଗରେ ହାରିବା ଜିତିବା ଉଭୟ ସମ୍ମାନର ପ୍ରଶ୍ନ ହୋଇଥିବା ବେଳେ ଏହାକୁ ଲକ୍ଷ୍ୟରେ ରଖି ଏଭଳି ଉକ୍ତି ପ୍ରକାଶ କରାଯାଇଛି।

ଜାଣ ନ ଜାଣ ଝାମ୍ପୁଲି ଆଣ,
ଖାଡ଼ିଆ ଶିଙ୍ଗା ସବୁଠୁ ଟାଣ,
ଯେବେ ଆଣିଥିବୁ ବେଣିଆ ରଶି,
କାନ୍ଧୁଥିବୁ ହିଡ଼ ମୁଣ୍ଡରେ ବସି ।

ଶିଙ୍ଗ ଦେଖି ବଳଦ କିଣାକିଣି କରାଯାଇଥାଏ। ଯାହାର ଶିଙ୍ଗ ଯେତେ ଟାଣ ବା ଶକ୍ତ ହୋଇଥାଏ ସେ ସେତେ ଉନ୍ନତ ବା ଭଲ ବୋଲି ଜଣାଯାଇଥାଏ। ସେହିପରି ଝାମ୍ପୁଲି ତଥା ଖାଡ଼ିଆ ଶିଙ୍ଗ ଥିବା ବଳଦ ବେଶ୍ କାମିକା ହୋଇଥିବାବେଳେ ବେଣିଆ ରଶି କୌଣସି ଗୁଣରେ ଯୋଗ୍ୟ ହେଉ ନ ଥିବା ଏଠାରେ ବର୍ଣ୍ଣନା କରାଯାଇଛି।

ଓଡ଼ିଆ ଢଗଢମାଳି ଓ ରୂଢ଼ି ପ୍ରୟୋଗ – ଏ.କେ. ମିଶ୍ର ପବ୍ଲିଶର୍ସ ପ୍ରା:ଲିଃ

ମହିଳାଙ୍କୁ ଘରେ ବନ୍ଦ କରି ଦୁର୍ବ୍ୟବହାର, ପୋଲିସକୁ ଆକ୍ରମଣ

ଭୁବନେଶ୍ୱର,୨୬।୧୦(ସୂର୍ଯ୍ୟକାନ୍ତ ବେହେରା)

ଚନ୍ଦକା ଶିଳ୍ପାଞ୍ଚଳରେ ଥିବା ଏନ୍‌ଟେକ୍ସ ଟ୍ରାନ୍ସପୋର୍ଟେଶନ ସର୍ଭିସ ପ୍ରାଇଭେଟ ଲିମିଟେଡ୍ ନାମକ କୋରିଅର ସଂସ୍ଥାରେ ଜଣେ ମହିଳାଙ୍କୁ ଏକ ଘରେ ବନ୍ଦକରି ରଖାଯିବା ସହ ଦୁର୍ବ୍ୟବହାର କରାଯାଇଛି। ଏଥିସହ ଉଦ୍ଧାର ପାଇଁ ଯାଇଥିବା ପୋଲିସକୁ ମଧ୍ୟ ଆକ୍ରମଣ ହୋଇଛି। ଏହି ଘଟଣାରେ ଇନ୍‌ଫୋସିଟି ଥାନା ପୋଲିସ ୩ଜଣ କର୍ମଚାରୀଙ୍କୁ ଗିରଫ କରିଛି। ଅଭିଯୁକ୍ତମାନେ ହେଲେ ଚନ୍ଦକା ଅଞ୍ଚଳର ଚିନ୍ମୟ ଶ୍ରୀଚନ୍ଦନ, ବାଣୀବିହାର ଲେନ୍-୬ ଅଞ୍ଚଳର ବିବେକାନନ୍ଦ ପରିଡା ଓ ଖଣ୍ଡଗିରିରେ ରହୁଥିବା କଟକର ଜ୍ୟୋତିରଞ୍ଜନ ସାହୁ। ମହିଳାଙ୍କ ଅଭିଯୋଗ ଆଧାରରେ ପୋଲିସ ଏକ ମାମଲା ରୁଜୁ କରି ଅଭିଯୁକ୍ତଙ୍କୁ ଶନିବାର କୋର୍ଟଚାଲାଣ କରିଥିଲା। ଜାମିନ ନ ମିଳିବାରୁ ସେମାନଙ୍କୁ ବିଚାର ବିଭାଗୀୟ ହାଜତକୁ ପଠାଇ ଦିଆଯାଇଛି।

ପୋଲିସ ସୂଚନାନୁସାରେ, ପୀଡ଼ିତା ମହିଳା ଆଇଆର୍‌ସି ଭିଲେଜରେ ରୁହନ୍ତି। ସେ ଅକ୍ଟୋବର ୨୨ରେ ଫ୍ଲିପ୍‌କାର୍ଟ ସଫିଂ ଆପ ଯୋଗେ ଏକ ମୋବାଇଲ ଫୋନ ଅର୍ଡର କରିବା ସହ ଅଗ୍ରୀମ ୭ ହଜାର ୨୦୦ଟଙ୍କା ପୈଠ କରିଥିଲେ। ଉକ୍ତ ପାର୍ସଲଟି ଗତ ୨୫ ତାରିଖ ଅପରାହ୍ନ ସୁଦ୍ଧା ଡେଲିଭରି ହେବା ନେଇ କମ୍ପାନୀ ତରଫରୁ ସୂଚନା ଦିଆଯାଇଥିବା ସତ୍ତ୍ୱେ ପାର୍ସଲଟି ନିର୍ଦ୍ଧାରିତ ସମୟରେ ଡେଲିଭର ହୋଇ ନ ଥିଲା। ତେଣୁ ମହିଳା ଜଣକ

କୋରିଅର ସଂସ୍ଥାର ୩ କର୍ମଚାରୀ ଗିରଫ

ପଟିଆସ୍ଥିତ ଚନ୍ଦକା ଇଣ୍ଡଷ୍ଟ୍ରି

ପ୍ରଥମ ଦିନରେ ଓଡ଼ିଶାର ବ୍ୟାଟିଂ ବିପର୍ଯ୍ୟୟ

ଭଦୋଦରା,୨୬।୧୦

ବରୋଦା ବିପକ୍ଷ ରଣ୍‌ଜୀ ଟ୍ରଫି ମ୍ୟାଚ୍‌ର ପ୍ରଥମ ଦିନରେ ବ୍ୟାଟିଂ ବିପର୍ଯ୍ୟୟର ସମ୍ମୁଖୀନ ହୋଇଛି ଓଡ଼ିଶା। ଟସ୍ ଜିତି ପ୍ରଥମେ ବ୍ୟାଟିଂ କରିଥିବା ଓଡ଼ିଶା ନିୟମିତ ବ୍ୟବଧାନରେ ଉଇକେଟ ହରାଇ ମାତ୍ର ୧୯୩ ରନ୍‌ରେ ଅଲଆଉଟ ହୋଇଥିଲା। ଜବାବରେ ପ୍ରଥମ ଦିନର ଷ୍ଟମ୍ପ ଅପସାରଣ ବେଳକୁ ଦଳ ୧ ଉଇକେଟ ହରାଇ ୫୦ ରନ୍ କରିଛି। ହାତରେ ୯ ଉଇକେଟ ରହିଥିବା ବେଳେ ଦଳ ୧୪୩ ରନ୍ ପଛରେ ରହିଛି।

ଟସ୍ ଜିତି ଓଡ଼ିଶା ବ୍ୟାଟିଂ କରିଥିବା ବେଳେ ଦଳ ୪୬ ରନ୍‌ରେ ୪ ଉଇକେଟ ହରାଇଥିଲା। ଅନୁରାଗ ଷଡଙ୍ଗୀ(୩) ଆଉ ଥରେ ବିଫଳ ହୋଇଥିବା ବେଳେ ପ୍ରଥମ ମ୍ୟାଚ୍‌ର ହିରୋ ସନ୍ଦୀପ ପଟ୍ଟନାୟକ ୯ ରନ୍ କରି ଆଉଟ ହୋଇଥିଲେ। ଶାନ୍ତନୁ ମିଶ୍ର ୨୩ ରନ୍ କରିଥିବା ବେଳେ ଅଧିନାୟକ ଗୋବିନ୍ଦ ପୋଦ୍ଦାର ୧୧ ରନ୍‌ରେ ଆଉଟ ହୋଇଥିଲେ। ୪୬ ରନ୍ ୪ ଉଇକେଟର ପତନ ପରେ ଅଭିଜ୍ଞ

ବିପ୍ଲବ ସାମନ୍ତରାୟ

ରଣ୍‌ଜୀ ଟ୍ରଫି
୧୪୩ ରନ୍ ପଛରେ ବରୋଦା

ବିପ୍ଲବ ସାମନ୍ତରାୟ(୫୮) ଓ କାର୍ତ୍ତିକ ବିଶ୍ୱାଳ(୧୬) କମାଣ ସମ୍ଭାଳିଥିଲେ। ଓଡ଼ିଶା ଇନିଂସର ଟପ୍ ସ୍କୋରର ରହିଥିବା ବିପ୍ଲବ ୧୩୨ ବଲ୍ ଖେଳି ୯ ଚୌକା ସହ ୫୮ ରନ୍ କରିଥିଲେ। ଦଳୀୟ ସ୍କୋର ୭୩ରେ କାର୍ତ୍ତିକ ଆଉଟ ହେବା ପରେ ଆଶୀର୍ବାଦ ସ୍ୱାଇଁ କ୍ରିଜରେ ଯୋଗଦେଇଥିଲେ। ଆଶୀର୍ବାଦ ୩୭ ରନ୍ କରିଥିବା ବେଳେ ବିପ୍ଲବଙ୍କ ସହ ମିଶି ୭୨ ରନ୍ ଯୋଡିଥିଲେ। ସେ ୫୭ ବଲ୍ ଖେଳି ୭ ଚୌକା ମାରିଥିଲେ। ଶେଷ ଭାଗରେ ସୂର୍ଯ୍ୟକାନ୍ତ ପ୍ରଧାନ ୧୮ ଓ ସୁନୀଲ ରାଉଳ ୧୦ ରନ୍ କରିବାରୁ ଓଡ଼ିଶା ୧୯୩ ରନ୍‌ରେ ପହଞ୍ଚିଥିଲା। ବରୋଦା ପକ୍ଷରୁ ମହେଶ ଥିପିୟା ୫ ଉଇକେଟ ନେଇଥିଲେ। ରବିଚନ୍ଦ୍ରନ ଅଶ୍ୱିନଙ୍କ ଆକ୍ସନରେ ବୋଲିଂ କରୁଥିବା ମହେଶ ସନ୍ଦୀପ ପଟ୍ଟନାୟକ, ବିପ୍ଲବ ସାମନ୍ତରାୟ, ଆଶୀର୍ବାଦ ସ୍ୱାଇଁ, ସୁନୀଲ ରାଉଳ ଓ ସୁମିତ ଶର୍ମାଙ୍କୁ ଆଉଟ କରିଥିଲେ। ଅନ୍ୟମାନଙ୍କ ମଧ୍ୟରେ ଭାର୍ଗବ ଭଟ୍ଟ, ଆକାଶ ମହାରାଜ ସିଂ ୨ଟି ଲେଖାଏ ଓ କୃନାଲ ପାଣ୍ଡ୍ୟା ୧ ଉଇକେଟ ନେଇଥିଲେ।

ଜବାବରେ ବରୋଦା ଖେଳ ଆରମ୍ଭ କରି ୨୨ ଓଭର ବ୍ୟାଟିଂ କରି ୧ ଉଇକେଟରେ ୫୦ ରନ୍ ସ୍କୋର କରିଛି। ଦ୍ୱିତୀୟ ଓଭରରେ ଓପନର ଜ୍ୟୋତ୍ସ୍ନିଲ ସିଂ ୫ ରନ୍ କରି ଗୋବିନ୍ଦ ପୋଦ୍ଦାରଙ୍କ ବଲରେ ଆଉଟ ହୋଇଥିଲେ। ଷ୍ଟମ୍ପସ ବେଳକୁ ଶିବାଲିକ ଶର୍ମା ୨୮ ଓ ଶାଶ୍ୱତ ରାୱତ ୧୭ ରନ୍‌ରେ ବ୍ୟାଟିଂ କରୁଛନ୍ତି।

ଓଡ଼ିଶା ପ୍ରଥମ ଇନିଂସ ୬୫ ଓଭରରେ ୧୯୩/୧୦(ବିପ୍ଲବ ସାମନ୍ତରାୟ-୫୮, ଆଶୀର୍ବାଦ ସ୍ୱାଇଁ-୩୭, ଶାନ୍ତନୁ ମିଶ୍ର-୨୩, ମହେଶ ପିଥିୟା-୫/୬୧, ଆକାଶ ସିଂ-୨/୪୨, ଭାର୍ଗବ ଭଟ୍ଟ-୨/୪୪)।

ବରୋଦା ପ୍ରଥମ ଇନିଂସ ୨୨ ଓଭରରେ ୫୦/୧(ଶିବାଲିକ ଶର୍ମା-୨୮*, ଶାଶ୍ୱତ ରାୱତ-୧୭*, ଗୋବିନ୍ଦ ପୋଦ୍ଦାର-୧/୧୫)।

କ୍ୱାର୍ଟରରେ ମନିକା ବାତ୍ରା

ନୂଆଦିଲ୍ଲୀ, ୨୬।୧୦ (ପି.ଟି.)

ଭାରତର ଷ୍ଟାର ଟେବୁଲ ଟେନିସ (ଟିଟି) ଖେଳାଳି ଫ୍ରାନ୍ସର ମଣ୍ଟେପିଲିଅରଠାରେ ଚାଲିଥିବା ୱାର୍ଲ୍ଡ ଟେବୁଲ ଟେନିସ (ଡବ୍ଲ୍ୟୁଟିଟି) ଚାମ୍ପିୟନଶିପ୍‌ର କ୍ୱାର୍ଟରଫାଇନାଲରେ ପ୍ରବେଶ କରିଛନ୍ତି। ଶୁକ୍ରବାର ରାତିରେ ରାଉଣ୍ଡ ଅଫ୍ ୧୬ରେ ସେ ବିଶ୍ୱର ୧୪ ନମ୍ବର ଖେଳାଳି ତଥା ଏଠାରେ ୮ମ ସିଡ୍ ବର୍ନାଡେଟ୍ ଜୋକ୍ସଙ୍କୁ ୩-୧ (୧୧-୯, ୬-୧୧, ୧୩-୧୧, ୧୧-୯)ରେ ହରାଇ ଦେଇଛନ୍ତି। ବର୍ତ୍ତମାନ ବିଶ୍ୱର ୩୦ ନମ୍ବର ର୍ୟାଙ୍କିଙ୍ଗପ୍ରାପ୍ତ ବାତ୍ରା ଏଥରକୁ ମିଶାଇ ଜୋକ୍ସଙ୍କୁ ୧୧ଥର ଭେଟିଛନ୍ତି। ସେଥିରୁ ୬ଟିରେ ବିଜୟ ହାସଲ କରିଥିବା ବେଳେ ୫ଥର ପରାଜିତ ହୋଇଛନ୍ତି। ବାତ୍ରା କ୍ୱାର୍ଟରଫାଇନାଲରେ ଚାଇନାର କ୍ୱିଆନ ଟିଆନ୍‌ୟିଙ୍କୁ ଭେଟିବେ। ବିଶ୍ୱର ୨୧ ନମ୍ବର ଖେଳାଳି କ୍ୱିଆନ ଅନ୍ୟ ଏକ ରାଉଣ୍ଡ ଅଫ୍ ୧୬ ମ୍ୟାଚରେ ନିଜ ଦେଶର ୱାଙ୍ଗ୍ ୟିଦିଙ୍କୁ ୩-୦ (୧୧-୭, ୧୧-୯, ୧୩-୧୧)ରେ ପରାସ୍ତ କରିଛନ୍ତି। ବାତ୍ରା ପ୍ରଥମ ରାଉଣ୍ଡରେ ଯୁକ୍ତରାଷ୍ଟ୍ର ଆମେରିକାର ଲିଲି ଝାଙ୍ଗଙ୍କୁ ୩-୦ (୧୧-୪, ୧୧-୮, ୧୨-୧୦)ରେ ପରାଜିତ କରିଥିଲେ। ମହିଳା ସିଙ୍ଗଲ୍ସରେ ଭାଗ ନେଇଥିବା ଭାରତର ଅନ୍ୟ ଜଣେ ଖେଳାଳି ଶ୍ରୀଜା ଆକୁଲା ପ୍ରଥମ ରାଉଣ୍ଡରେ ୨-୩ରେ ବିଶ୍ୱର ୧୩ ନମ୍ବର ପୁର୍ତ୍ତୋରିକୋର ଆଡ୍ରିଆନ ଡିଆଜଙ୍କଠାରୁ ୨-୩ରେ ହାରିଯାଇଛନ୍ତି।

ନ୍ୟୁଜିଲାଣ୍ଡଠାରୁ ହାରି ସୁଦ୍ଧା ଭାରତ ଶୀର୍ଷରେ

ଦୁବାଇ, ୨୬।୧୦ (ପି.ଟି.)

ଶନିବାର ନ୍ୟୁଜିଲାଣ୍ଡ ବିପକ୍ଷ ଦ୍ୱିତୀୟ କ୍ରିକେଟ ଟେଷ୍ଟରେ ୧୧୩ ରନରେ ପରାଜିତ ହୋଇଥିଲେ ମଧ୍ୟ ସଦ୍ୟ ପ୍ରକାଶିତ ୱାର୍ଲ୍ଡ ଟେଷ୍ଟ ଚାମ୍ପିୟନଶିପ୍ (ଡବ୍ଲ୍ୟୁଟିସି) ଷ୍ଟାଣ୍ଡିଂରେ ପ୍ରଥମ ସ୍ଥାନ ବଜାୟ ରଖିଛି। ପୁଣେରେ ଅନୁଷ୍ଠିତ ଦ୍ୱିତୀୟ ଟେଷ୍ଟରେ ଭାରତକୁ ୧୧୩ ରନରେ ଶୋଚନୀୟ ପରାସ୍ତ କରି ନ୍ୟୁଜିଲାଣ୍ଡ ୩ ମ୍ୟାଚ ବିଶିଷ୍ଟ ସିରିଜରେ ୨-୦ରେ ଅଗ୍ରଣୀ ସହ ଆଗୁଆ ସିରିଜ କବ୍‌ଜା କରି ନେଇଛି। ଭାରତ ନିଜ ମାଟିରେ ୧୨ ବର୍ଷରେ ପ୍ରଥମ ଥର ଏକ

ଡବ୍ଲ୍ୟୁଟିସି ଷ୍ଟାଣ୍ଡିଂ

ଟେଷ୍ଟ ସିରିଜରେ ପରାଜୟ ବରଣ କରିଛି। ଡବ୍ଲ୍ୟୁଟିସି ସାଇକେଲରେ ଭାରତର ଏହା ହେଉଛି ୪ର୍ଥ ପରାଜୟ। ଫଳରେ ଦଳର ପଏଣ୍ଟ ପ୍ରତିଶତ ୬୮.୦୬ରୁ ୬୨.୮୨କୁ ହ୍ରାସ ପାଇଛି। ରୋହିତ ଶର୍ମାଙ୍କ ଦଳ ବର୍ତ୍ତମାନ ଦ୍ୱିତୀୟ ସ୍ଥାନରେ ରହିଥିବା ଅଷ୍ଟ୍ରେଲିଆ (୬୨.୫୦)ଠାରୁ ମାତ୍ର ୦.୩୨ ପଏଣ୍ଟ ପ୍ରତିଶତ ଆଗରେ ରହିଛି। ଆସନ୍ତା ସପ୍ତାହରେ ନ୍ୟୁଜିଲାଣ୍ଡ ବିପକ୍ଷ ଦ୍ୱିତୀୟ ଟେଷ୍ଟ ମ୍ୟାଚ ଖେଳିସାରିବା ପରେ ଭାରତ ବର୍ଡର-ଗାଭାସ୍କର ଟ୍ରଫି ଖେଳିବା ଲାଗି ଅଷ୍ଟ୍ରେଲିଆ ଟୁର୍‌ରେ ଯିବ। ଏହା ପୂର୍ବରୁ ଭାରତ କ୍ରମାଗତ ୧୮ଟି ସିରିଜରେ ବିଜୟ ହାସଲ କରି ଡବ୍ଲ୍ୟୁଟିସିରେ ଫାଇନାଲ ସ୍ଥାନ ପାଇଁ ଫେଭରାଇଟ୍ ବିବେଚନା କରାଯାଉଥିଲା। କିନ୍ତୁ ବର୍ତ୍ତମାନ ଭାରତକୁ ଯୋଗ୍ୟତା ଅର୍ଜନ କରିବାକୁ ହେଲେ ଏହାର ଅବଶିଷ୍ଟ ୬ଟି ମ୍ୟାଚ ମଧ୍ୟରୁ ୪ଟିରେ ବିଜୟ ହାସଲ କରିବାକୁ ହେବ, ଯାହାକି ସହଜସାଧ୍ୟ ନୁହେଁ। ମ୍ୟାଚ ପରେ ଏକ ଖବରଦାତା ସମ୍ମିଳନୀରେ ଭାରତୀୟ ଅଧିନାୟକ ରୋହିତଙ୍କୁ ଯେତେବେଳେ ଡବ୍ଲ୍ୟୁଟିସି ଦୃଶ୍ୟପଟ୍ଟ ସମ୍ପର୍କରେ ପଚରାଗଲା ସେ କହିଥିଲେ, ଆମେ ଯେମିତି ଖେଳିବା କଥା ସେମିତି ଖେଳିପାରିଲୁ ନାହିଁ। ସେଥିପାଇଁ ଆମକୁ ସିରିଜ ହାରିବାକୁ ପଡ଼ିଲା, ଯାହାକି ଯନ୍ତ୍ରଣା ଦାୟକ। ଡବ୍ଲ୍ୟୁଟିସି ଫାଇନାଲ ପାଇଁ ସମ୍ଭାବନାକୁ ଏହା ପ୍ରଭାବିତ କରିଛି। ଆଗକୁ ଆମକୁ ଦଳଗତ ପ୍ରଦର୍ଶନ କରିବାକୁ ପଡ଼ିବ। ଭାରତର ପରାଜୟ ଦ୍ୱାରା ବର୍ତ୍ତମାନ ଆସନ୍ତାବର୍ଷ ଡବ୍ଲ୍ୟୁଟିସି ଫାଇନାଲ ୨୦୨୫ ପାଇଁ ଅଷ୍ଟ୍ରେଲିଆ ବ୍ୟତୀତ ଶ୍ରୀଲଙ୍କା, ଦକ୍ଷିଣ ଆଫ୍ରିକା ଓ ନ୍ୟୁଜିଲାଣ୍ଡ ପାଇଁ ପଥ ଉନ୍ମୁକ୍ତ ହୋଇଛି। ଭାରତ ବିପକ୍ଷରେ ଐତିହାସିକ ବିଜୟ ପରେ ନ୍ୟୁଜିଲାଣ୍ଡ ଦଳ ୫୦ ପ୍ରତିଶତ ପଏଣ୍ଟ ସହ ଡବ୍ଲ୍ୟୁଟିସି ଷ୍ଟାଣ୍ଡିଂର ୪ର୍ଥ ସ୍ଥାନକୁ ଉନ୍ନୀତ ହୋଇଛି। ଏଥିସହିତ ଫାଇନାଲ୍ସ ଖେଳିବା ପାଇଁ ଦୌଡ଼ରେ ସାମିଲ ହୋଇଛି। ଶ୍ରୀଲଙ୍କା ୫୫.୫୬ ପ୍ରତିଶତ ପଏଣ୍ଟ ସହ ତୃତୀୟ ସ୍ଥାନ ଅଧିକାର କରିଛି। ଅନ୍ୟପକ୍ଷରେ ରାଓ୍ୱଲପିଣ୍ଡିରେ ଇଂଲଣ୍ଡ ବିପକ୍ଷ ତୃତୀୟ ଟେଷ୍ଟରେ ୯ ଉଇକେଟରେ ବିଜୟ ଦ୍ୱାରା ପାକିସ୍ତାନ ୩୩.୩୩ ପ୍ରତିଶତ ପଏଣ୍ଟ ସହ ସପ୍ତମ ସ୍ଥାନକୁ ଉନ୍ନୀତ ହୋଇଛି। ଇଂଲଣ୍ଡ ୪୦.୭୯ ପ୍ରତିଶତ ପଏଣ୍ଟ ସହ ଡବ୍ଲ୍ୟୁଟିସି ଷ୍ଟାଣ୍ଡିଂରେ ୬ଷ୍ଠ ସ୍ଥାନରେ ରହିଛି।

ବ୍ୟାଟରଙ୍କ ଉପରେ ଖପ୍ପା ରୋହିତ

ପୁଣେ,୨୬।୧୦(ପି.ଟି.)

ନ୍ୟୁଜିଲାଣ୍ଡ ବିପକ୍ଷ ଦ୍ୱିତୀୟ ଟେଷ୍ଟରେ ପରାଜୟ ପରେ ଭାରତୀୟ ଦଳର ବ୍ୟାଟରଙ୍କ ଉପରେ ଖପା ହୋଇଛନ୍ତି ରୋହିତ ଶର୍ମା। କୌଣସି ବ୍ୟାଟରଙ୍କ ନାଁ ନେଇ ନ ଥିଲେ ହେଁ ସମସ୍ତ ଖେଳାଳି ନିଜ ପ୍ଲାନ୍ ଅନୁସାରେ ଖେଳିବା ଉଚିତ ବୋଲି କହିଥିଲେ ରୋହିତ। ଶକ୍ତିଶାଳୀ ଦଳ ବିପକ୍ଷରେ ତୁମେ ଯାହା ବି ରଣନୀତି ପ୍ରସ୍ତୁତ କରୁଛ ତାହା ଉପରେ ଜୋର ଦେବା ଉଚିତ। କୌଣସି ବ୍ୟାଟରଙ୍କ ଦକ୍ଷତା ଉପରେ ମୋର ସନ୍ଦେହ ନାହିଁ। ତେବେ ନ୍ୟୁଜିଲାଣ୍ଡ ଭଲ ଖେଳିଥିବା ବେଳେ ବିଜୟ ପାଇଁ ହକ୍‌ଦାର ବୋଲି ରୋହିତ କହିଛନ୍ତି। ବୋଲରମାନେ ଚମତ୍କାର ବୋଲିଂ କରି ୨୦ ଉଇକେଟ ନେଇଥିବା ବେଳେ ବ୍ୟାଟରଙ୍କ ପକ୍ଷରୁ ଉପଯୁକ୍ତ ସ୍କୋର ହୋଇପାରି ନ ଥିଲା। ପ୍ରଥମ ଇନିଂସରେ ନ୍ୟୁଜିଲାଣ୍ଡକୁ ୨୫୯ ରନ୍‌ରେ ସୀମିତ ରଖିଥିଲେ ମଧ୍ୟ ବ୍ୟାଟରମାନଙ୍କ ଖରାପ ପ୍ରଦର୍ଶନ କାରଣରୁ ଭାରତ ମାତ୍ର ୧୫୬ ରନ୍‌ରେ ଅଲଆଉଟ ହୋଇଥିଲା। ପ୍ରଥମ ଇନିଂସରେ ଭାରତୀୟ ବ୍ୟାଟରମାନେ ସାମାନ୍ୟ ଉନ୍ନତ ପ୍ରଦର୍ଶନ କରିଥିଲେ ମ୍ୟାଚ୍‌ର ଫଳାଫଳ ହୁଏତ ଭିନ୍ନ ହୋଇଥାନ୍ତା ବୋଲି କହିଛନ୍ତି ରୋହିତ।

ନର୍ଥଇଷ୍ଟ ୟୁନାଇଟେଡ୍‌ର ସହଜ ବିଜୟ

ଗୁଆହାଟୀ,୨୬।୧୦ (ପି.ଟି.)

ଇଣ୍ଡିଆନ ସୁପର ଲିଗ୍ (ଆଇଏସ୍‌ଏଲ୍)ରେ ନର୍ଥ ଇଷ୍ଟ ୟୁନାଇଟେଡ୍ ଏଫ୍‌ସି ନିଜ ଘରୋଇ ଗ୍ରାଉଣ୍ଡରେ ଚମତ୍କାର ପ୍ରଦର୍ଶନ କରି ଜାମସେଦପୁର ଏଫ୍‌ସିକୁ ୫-୦ ଗୋଲରେ ହରାଇ ଦେଇଛି। ଆଇଏସ୍‌ଏଲ୍ ଇତିହାସରେ ଦଳର ଏହା ହେଉଛି ସବୁଠାରୁ ବଡ଼ ବିଜୟ। ଦଳ ପ୍ରଥମ ଥର ଗୋଟିଏ ମ୍ୟାଚରେ ୫ ଗୋଲ୍ ସ୍କୋର କରିବାରେ ସମର୍ଥ ହୋଇଛି। ନର୍ଥ ଇଷ୍ଟ ଦଳ ମ୍ୟାଚ ଆରମ୍ଭରୁ ପ୍ରାଧାନ୍ୟ ବିସ୍ତାର କରି ଖେଳିଥିଲା। ଦଳ ପକ୍ଷରୁ ଅଲ୍ଲାଦିନ ଆଜାରାଇ (୫ମ ଓ ୯୦ତମ ମିନିଟ) ଏବଂ ପାର୍ଥିବ ଗୋଗୋଇ (୪୪ତମ ଓ ୫୫ତମ) ଦୁଇଟି ଲେଖାଏଁ ଗୋଲ୍ ସ୍କୋର କରିଥିବା ବେଳେ ମାକାର୍ଟନ ଲୋଇସ ନିକସନ (୮୨ତମ) ଗୋଟିଏ ଗୋଲ୍ ଦେଇଥିଲେ। ୨୯ତମ ମିନିଟ୍‌ରେ ଜାମସେଦପୁର ଡିଫେଣ୍ଡର ଷ୍ଟିଫେନ ଇଜ୍‌ଙ୍କୁ ଦ୍ୱିତୀୟ ୟେଲୋ କାର୍ଡ ହେବାରୁ ଦଳକୁ ୧୦ ଖେଳାଳିଙ୍କୁ ନେଇ ଖେଳିବାକୁ ହୋଇଥିଲା। ମ୍ୟାଚର ଏହାଥିଲା ନିର୍ଣ୍ଣାୟକ ମୋଡ଼। ଉଦୀୟମାନ ଷ୍ଟାର ଖେଳାଳି ପାର୍ଥିବ ଗୋଗୋଇ ମ୍ୟାଚରେ ଦୁଇ ଗୋଲ ସ୍କୋର କରିବା ପରେ ଚର୍ଚ୍ଚାର ପରିସରକୁ ଚାଲି ଆସିଥିଲେ। ୨୨ ବର୍ଷ ବୟସରେ ପଦାର୍ପଣ ପୂର୍ବରୁ ୧୦ ଆଇଏସ୍‌ଏଲ୍ ଗୋଲ ସ୍କୋର କରିବାରେ ସେ ପ୍ରଥମ ଖେଳାଳି ବିବେଚିତ ହୋଇଥିଲେ।

ଜୋହର କପ୍ ହକି ଭାରତକୁ ବ୍ରୋଞ୍ଜୀ ପଦକ

ପୋଡିୟମ୍‌ରେ ବ୍ରୋଞ୍ଜ ପଦକ ବିଜୟୀ ଭାରତୀୟ ଦଳ।

ଜୋହର ବାହରୁ (ମାଲେସିଆ), ୨୬।୧୦ (ପି.ଟି.)

ସୁଲ୍‌ତାନ ଅଫ୍ ଜୋହର କପ୍ ହକି ଟୁର୍ନାମେଣ୍ଟରେ ଭାରତ ବ୍ରୋଞ୍ଜ ପଦକ ହାସଲ କରିଛି। ଶନିବାର ଏକ ରୋମାଞ୍ଚକ ଶୁଟ୍ ଆଉଟ୍‌ରେ ଦଳ ନ୍ୟୁଜିଲାଣ୍ଡକୁ ୩-୨ ଗୋଲ୍‌ରେ ପରାସ୍ତ କରିଛି। ମ୍ୟାଚର ନିର୍ଦ୍ଧାରିତ ସମୟ ଖେଳ ୨-୨ରେ ଅମୀମାଂସିତ ଭାବେ ଶେଷ ହୋଇଥିଲା। ଭାରତ ତରଫରୁ ଦିଲରାଜ ସିଂ (୧୧ଶ ମିନିଟ) ଓ ମନମିତ୍ ସିଂ (୨୦ତମ) ଏବଂ ନ୍ୟୁଜିଲାଣ୍ଡ ପକ୍ଷରୁ ଓଏନ୍ ବ୍ରାଉନ୍ (୫୧ତମ) ଓ ଜଣ୍ଟି ଏଲ୍‌ମେସ (୫୭ତମ) ଗୋଟିଏ ଲେଖାଏ ଗୋଲ ସ୍କୋର କରିଥିଲେ। ଭାରତ ଉଭୟ ପ୍ରଥମ ଓ ଦ୍ୱିତୀୟ କ୍ୱାର୍ଟରରେ ଆଧିପତ୍ୟ ବିସ୍ତାର କରି ଏହାର ଦୁଇଟି ଯାକ ଗୋଲ୍ ସ୍କୋର କରିଥିଲା। ତୃତୀୟ କ୍ୱାର୍ଟର ସଂଘର୍ଷପୂର୍ଣ୍ଣ ଥିଲା। ମାତ୍ର କୌଣସି ଦଳ ଗୋଲ ଦେବାରେ ସଫଳ ହୋଇ ନ ଥିଲେ। ନ୍ୟୁଜିଲାଣ୍ଡ ଦଳ କିନ୍ତୁ ୪ର୍ଥ କ୍ୱାର୍ଟରରେ ଦୁଇଟି ଗୋଲ ସ୍କୋର କରି ମ୍ୟାଚକୁ ବରାବର ସ୍ଥିତିକୁ ନେଇ ଆସିଥିଲା। ପରେ ଅନୁଷ୍ଠିତ ଶୁଟଆଉଟରେ ଷ୍ଟ୍ରାଇକର ଗୁଜୋତ ସିଂ, ମନମିତ ସିଂ ଓ ସୌରଭ ଆନନ୍ଦ କୁଶ୍ୱାହା ସେମାନଙ୍କ ପେନାଲ୍‌ଟିକୁ ଗୋଲରେ ପରିଣତ କରିବାରେ ସଫଳ ରହିଥିଲେ। ଗୋଲକିପର ବିକ୍ରମଜିତ ସିଂ ଚମତ୍କାର ପ୍ରଦର୍ଶନ କରି ତିନୋଟି ସେଭ୍ କରି ଭାରତକୁ ବିଜୟୀ କରାଇଥିଲେ।

ସଂଘର୍ଷ କରି ହାରିଲା ଓଡ଼ିଶା

ଭୁବନେଶ୍ୱର, ୨୬।୧୦ (ବିଜୟ ରଣା)

ଭଦୋଦରାସ୍ଥିତ କୋଟାମ୍ବି ଷ୍ଟାଡିୟମର 'ବି' ଗ୍ରାଉଣ୍ଡରେ ଶନିବାର ଖେଳାଯାଇଥିବା ସିନିୟର ମହିଳା ଟି୨୦ ଟ୍ରଫିର ୬ଷ୍ଠ ମ୍ୟାଚରେ ମୁମ୍ବାଇ ୨୦ ରନରେ ଓଡ଼ିଶାକୁ ପରାସ୍ତ କରିଛି। ଏହି ମ୍ୟାଚରେ ପ୍ରଥମେ ବ୍ୟାଟିଂ କରିଥିବା ମୁମ୍ବାଇ ଦଳ ନିର୍ଦ୍ଧାରିତ ୨୦ ଓଭରରେ ୮ଉଇକେଟ ବିନିମୟରେ ୧୨୮ରନ କରିଥିଲା। ଦଳ ପକ୍ଷରୁ ଟପ୍ ସ୍କୋରର ମାନସୀ ୪୫ ବଲ୍‌ରୁ ୪୮ରନ ଏବଂ ସିମରନ ଶେଖ୍ ୩୯ ବଲ୍‌ରୁ ୪୨ ରନ କରିଥିଲେ। ଓଡ଼ିଶା ପକ୍ଷରୁ ସୁଶ୍ରୀ ଦିବ୍ୟଦର୍ଶିନୀ ୨୦ ରନ ଦେଇ ୨ଟି ଏବଂ ରିମା ଲକ୍ଷ୍ମୀ ଏକ୍କା ୧୬ ରନ ବିନିମୟରେ ୨ଟି ଉଇକେଟ ଅକ୍ତିଆର କରିଥିଲେ। ଜବାବରେ ଓଡ଼ିଶା ୧୯.୩ ଓଭରରେ ୧୦୮ ରନ କରି ଅଲଆଉଟ ହୋଇଯାଇଥିଲା। ଦଳ ପକ୍ଷରୁ ସରିତା ମେହେର ୩୦ ଓ ରିମା ଲକ୍ଷ୍ମୀ ଏକ୍କା ୧୯ ରନ କରିଥିଲେ। ମୁମ୍ବାଇ ଦଳର ସଫଳ ବୋଲର ଫତିମା ଜାଫର ୧୯ ରନ ଦେଇ ୪ଉଇକେଟ ଅକ୍ତିଆର କରିଥିବା ବେଳେ ଏମ୍. ଦକ୍ଷିଣୀ ୨୩ରନ ବିନିମୟରେ ୨ ଉଇକେଟ ହାସଲ କରିଥିଲେ।

ସିନିୟର ମହିଳା ଟି୨୦

ନୋରିସଙ୍କ ପେନାଲ୍ଟିର ପୁନର୍ବିଚାର ହେଲାନି

ମେକ୍ସିକୋ ସିଟି, ୨୬।୧୦

ୟୁନାଇଟେଡ୍ ଷ୍ଟେଟ୍ସ ଗ୍ରାଁପ୍ରିରେ ଲାଣ୍ଡୋ ନୋରିସଙ୍କୁ ହୋଇଥିବା ଏକ ପେନାଲ୍ଟିର ପୁନର୍ବିଚାର କରିବା ଲାଗି ମ୍ୟାକଲରେନ ତରଫରୁ କରାଯାଇଥିବା ଅନୁରୋଧକୁ ଫର୍ମୁଲା ୱାନ ଗଭର୍ନିଂ ବଡି (ଏଫ୍‌ଆଇଏ) ପ୍ରତ୍ୟାଖ୍ୟାନ କରିଛି। ଟାଇଟଲ ପ୍ରତିଦ୍ୱନ୍ଦ୍ୱୀ ମାକ୍ସ ଭର୍ଷ୍ଟାପେନ୍‌ଙ୍କୁ ଓଭରଟେକ୍ ପାଇଁ ୫ ସେକେଣ୍ଡ ପେନାଲ୍‌ଟି ଯୋଗୁ ନୋରିସଙ୍କୁ ତୃତୀୟ ସ୍ଥାନରୁ ଚତୁର୍ଥ ସ୍ଥାନକୁ ଖସାଇ ଦିଆଯାଇଥିଲା। ଷ୍ଟିୱାର୍ଡମାନେ ଘଟଣାର ତ୍ରୁଟିପୂର୍ଣ୍ଣ ମୂଲ୍ୟାୟନ କରି ସେମାନଙ୍କ ରାୟ ପ୍ରଦାନ କରିଛନ୍ତି ବୋଲି ମ୍ୟାକଲରେନ ଦର୍ଶାଇଥିଲା। ଏଫ୍‌ଆଇଏ କହିଥିଲା, ନୋରିସ ଫର୍ମୁଲା ୱାନର ଡ୍ରାଇଭର ଓଭରଟେକିଂ ନିୟମାବଳୀର ଉଲ୍ଲଂଘନ କରିଛନ୍ତି।

ପାକିସ୍ତାନ ସିରିଜ ବିଜୟୀ

ଟ୍ରଫି ସହ ବିଜୟୀ ପାକିସ୍ତାନ ଦଳ।

ରାଓ୍ୱଲପିଣ୍ଡି,୨୬।୧୦

ଇଂଲଣ୍ଡ ବିପକ୍ଷ ଅନ୍ତିମ ଟେଷ୍ଟ ମ୍ୟାଚକୁ ୯ ଉଇକେଟରେ ଜିତିନେବା ସହ ୩ ମ୍ୟାଚ୍ ବିଶିଷ୍ଟ ସିରିଜ୍‌କୁ କରାୟତ୍ତ କରିଛି ପାକିସ୍ତାନ। ପ୍ରଥମ ମ୍ୟାଚ୍‌ରେ ଲଜ୍ଜାଜନକ ପରାଜୟ ପରେ ପରବର୍ତ୍ତୀ ୨ ମ୍ୟାଚ୍‌ରେ ବିଜୟୀ ହେବା ସହ ସିରିଜ୍ ଜିତି ନେଇଛି। ଇଂଲଣ୍ଡ ଏହାର ଦ୍ୱିତୀୟ ଇନିଂସରେ ମାତ୍ର ୧୧୨ ରନ୍‌ରେ ଅଲଆଉଟ ହେବା ପରେ ପାକିସ୍ତାନ ସମ୍ମୁଖରେ ୩୭ ରନ୍‌ର ବିଜୟ ଲକ୍ଷ୍ୟ ରହିଥିଲା। ପ୍ରଥମ ଇନିଂସରେ ପାକିସ୍ତାନ ସ୍ପିନରଙ୍କ ମୁକାବିଲା କରି ନ ପାରି ଇଂଲଣ୍ଡ ୨୬୭ ରନ୍ କରିଥିଲା। ଜବାବରେ ଶୌଦ ଶକିଲଙ୍କ ୧୩୪ ରନ୍ ବଳରେ ପାକିସ୍ତାନ ୩୪୪ ରନ୍ କରିଥିଲା।

ଇଂଲଣ୍ଡର ଦ୍ୱିତୀୟ ଇନିଂସ ଅତ୍ୟନ୍ତ ବିପର୍ଯ୍ୟୟପୂର୍ଣ୍ଣ ରହିଥିଲା। ନୋମାନ ଅଲୀ ୬ ଉଇକେଟ ନେବାରୁ ଦଳ ୧୧୨ ରନ୍‌ରେ ଅଲଆଉଟ ହୋଇଥିଲା। ଜୋ ରୁଟ୍ ସର୍ବାଧିକ ୩୩ ରନ୍ କରିଥିବା ବେଳେ ହ୍ୟାରୀ ବ୍ରୁକ୍ ୨୬ ରନ୍ କରିଥିଲେ। ନୋମାନ ଅଲୀ ଜ୍ୟାକ୍ କ୍ରଲି, ବେନ୍ ଡକେଟ୍, ଓଲି ପୋପ୍, ଜୋ ରୁଟ୍, ହ୍ୟାରୀ ବ୍ରୁକ୍ ଓ ବେନ୍ ଷ୍ଟୋକ୍ସଙ୍କ ଉଇକେଟ ନେଇ ପ୍ରଥମ ୬ ବ୍ୟାଟରଙ୍କୁ ଆଉଟ କରିଥିଲେ। ଅନ୍ୟମାନଙ୍କ ମଧ୍ୟରେ ସାଜିଦ୍ ଖାନ ବାକି ୪ ଉଇକେଟ ନେଇଥିଲେ। ୩୭ ରନ୍‌ର ବିଜୟ ଲକ୍ଷ୍ୟକୁ ପାକିସ୍ତାନ ମାତ୍ର ୩.୧ ଓଭରରେ ହାସଲ କରି

ଭର୍ଚୁଆଲ୍ ମିଟିଂ

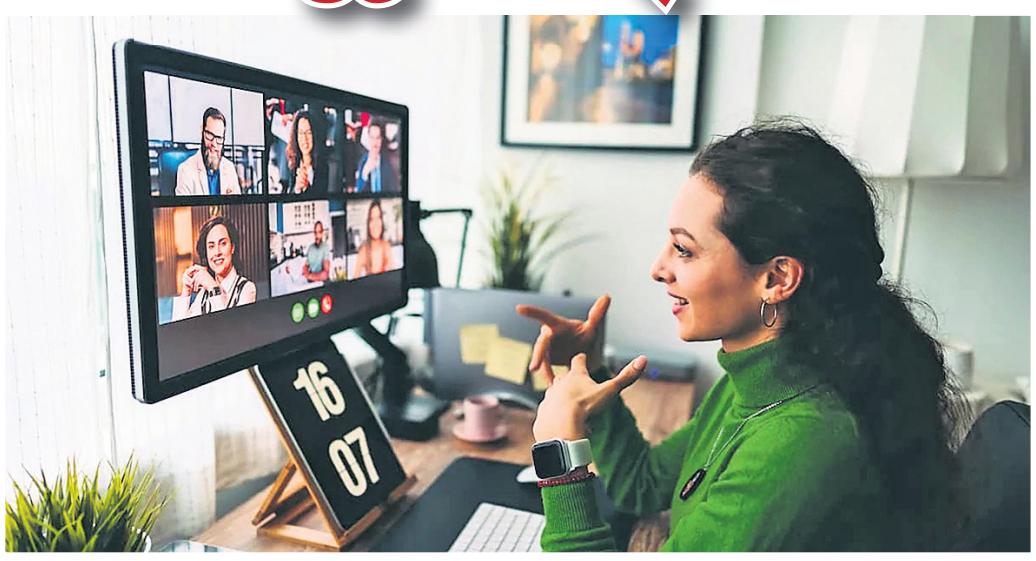

ସମୟ ଏବଂ ଖର୍ଚ୍ଚ ଉଭୟ ବଞ୍ଚାଇବା ସହ ସୁବିଧାକୁ ଆଖି ଆଗରେ ରଖି ବର୍ତ୍ତମାନ ଅଧିକାଂଶ ସଂସ୍ଥା ଅଫିସିଆଲ୍ ମିଟିଂ ଫିଜିକାଲ୍ ନ କରି ଭର୍ଚୁଆଲ୍‌ରେ କରିବାକୁ ଅଧିକ ଗୁରୁତ୍ୱ ଦେଉଛନ୍ତି। ଯଦି ପ୍ରଥମଥର ଏପରି ମିଟିଂ ଆଟେଣ୍ଡ କରୁଛନ୍ତି, ତେବେ କେତୋଟି କଥା ପ୍ରତି ବିଶେଷ ଧ୍ୟାନ ଦିଅନ୍ତୁ...

କରନ୍ତୁ ପୂର୍ବ ପ୍ରସ୍ତୁତି: ମିଟିଂ ଆରମ୍ଭ କରିବାର ଅତି କମ୍‌ରେ ଏକରୁ ଦୁଇ ଘଣ୍ଟା ପୂର୍ବରୁ ଲଗ୍‌ଇନ୍ କରି ଇଣ୍ଟରନେଟ୍ କନେକ୍ସନ, ମାଇକ୍ରୋଫୋନ୍, କ୍ୟାମେରା ଆଦି ଠିକ୍ ଅଛି ନା ନାହିଁ ଚେକ୍ କରିନିଅନ୍ତୁ। ଏହାବ୍ୟତୀତ ମୋବାଇଲ୍ ଫୋନ୍, ଟ୍ୟାବ୍ ଭଳି ଏକ ବ୍ୟାକ୍‌ଅପ୍ ବ୍ୟବସ୍ଥା ନିଶ୍ଚିତ ଭାବେ ରଖନ୍ତୁ। ଫଳରେ ହଠାତ୍ କୌଣସି ଅସୁବିଧା ହେଲେ ଆପଣ ଅଧାରୁ ମିଟିଂ ବନ୍ଦ ନ କରି ଶେଷ ପର୍ଯ୍ୟନ୍ତ କଣ୍ଟିନ୍ୟୁ କରିପାରିବେ।

ବାଛନ୍ତୁ ନିରୋଳା ରୁମ୍: ଯଦି ଘରେ ରହି ମିଟିଂ ଆଟେଣ୍ଡ କରୁଛନ୍ତି, ତେବେ ଏକ ନିରୋଳା ରୁମ୍ ବାଛନ୍ତୁ, ଯେପରି ପରିବାର ସଦସ୍ୟଙ୍କ କଥା କିମ୍ବା ବାହାରର ଗାଡିମୋଟର ହେଉ ଅବା ଅନ୍ୟ କୌଣସି କୋଳାହଳ ଆପଣଙ୍କ ମିଟିଂରେ ଡିଷ୍ଟର୍ବ କରୁ ନ ଥିବ। କାରଣ ଏପରି ହେଲେ ବସ୍, ସିନିୟର୍ ଏବଂ ଅନ୍ୟ କର୍ମଚାରୀଙ୍କ ମନରେ ଆପଣଙ୍କ ପ୍ରତି ନକାରାତ୍ମକ ପ୍ରଭାବ ପକାଇପାରେ। ତେଣୁ ଆବଶ୍ୟକସ୍ଥଳେ ମିଟିଂ ଶେଷ ପର୍ଯ୍ୟନ୍ତ ରୁମ୍‌ର କବାଟ ବନ୍ଦ ରଖିପାରନ୍ତି।

ବ୍ୟାକ୍‌ଗ୍ରାଉଣ୍ଡ ପ୍ରତି ଧ୍ୟାନ ଦିଅନ୍ତୁ: ମିଟିଂ ସମୟରେ ଆପଣଙ୍କ ବ୍ୟାକ୍‌ଗ୍ରାଉଣ୍ଡ ମଧ୍ୟ ବେଳେବେଳେ ଅନ୍ୟମାନଙ୍କ ଧ୍ୟାନ ଭଙ୍ଗ କରିବାର କାରଣ ସାଜିପାରେ। ତେଣୁ ଏଭଳି ସ୍ଥାନରେ ବସନ୍ତୁ, ଯେପରି ଚେୟାର ପଛରେ କାନ୍ଥ ଥିବ। କାରଣ ବେଳେବେଳେ ପଛରେ ଘର ଲୋକଙ୍କ ଗତିବିଧି କିମ୍ବା ଅନ୍ୟ କୌଣସି ଦୃଶ୍ୟ ଅନ୍ୟକୁ ଡିଷ୍ଟର୍ବ କରିପାରେ। କାନ୍ଥକୁ ପଛ କରି ବସିବାର ସୁବଧା ନ ଥିଲେ, ବର୍ତ୍ତମାନ ଅନେକ ସଫ୍ଟୱେର ପକ୍ଷରୁ ଦିଆଯାଉଥିବା ବ୍ୟାକ୍‌ଗ୍ରାଉଣ୍ଡ ବ୍ଲର କରିବାର ଅପ୍ସନ ଆପଣାଇ ପାରିବେ।

ଆପ୍ ବ୍ୟବହାର ଶିଖନ୍ତୁ: ଯଦି ଭର୍ଚୁଆଲ୍ ମିଟିଂରେ ଆପଣ କେବଳ ଜଣେ ମେମ୍ବର ନୁହନ୍ତି ବରଂ ଆପଣଙ୍କୁ ପ୍ରେଜେଣ୍ଟେଶନ୍ ଦେବାର ଥାଏ, ତେବେ ପ୍ରଥମେ ଏଥିପାଇଁ ଭଲ ଭାବେ ପୂର୍ବପ୍ରସ୍ତୁତି କରିନିଅନ୍ତୁ। ଏହାସହିତ ଆଉ ଏକ ଗୁରୁତ୍ୱପୂର୍ଣ୍ଣ କଥା ହେଉଛି ମିଟିଂ ଅର୍ଗାନାଇଜର୍ କେଉଁ ସଫ୍ଟୱେର୍‌ରେ ମିଟିଂ କରାଇବାକୁ ସ୍ଥିର କରିଛନ୍ତି ଜାଣି ରଖନ୍ତୁ। କାରଣ ବେଳେବେଳେ ଏମିତି ବି ହୁଏ, ହଠାତ୍ ନୂଆ ସଫ୍ଟୱେର୍ ବ୍ୟବହାରରେ ଅସୁବିଧା ଯୋଗୁ ମିଟିଂ ଖରାପ ହୋଇଯାଏ। ଉଦାହରଣ ସ୍ୱରୂପ, ଯଦି ଆପଣ ଜୁମ୍‌ର ବ୍ୟବହାର ଜାଣିଛନ୍ତି, ହେଲେ ଅର୍ଗାନାଇଜର୍ ମାଇକ୍ରୋସଫ୍ଟ ଟିମ୍‌ରେ ମିଟିଂ କରନ୍ତି, ତେବେ ପ୍ରେଜେଣ୍ଟେଶନ୍ ଦେବା ବେଳେ ହଠାତ୍ ଏହାର ସ୍କ୍ରିନ୍ କିପରି ଶେୟାର ହୁଏ, ଚାର୍ଟରେ କିପରି ରିପ୍ଲାଏ କରାଯାଏ ଭଳି କେତେକ ଅପ୍ସନ ଖୋଜିବାରେ ସମୟ ନଷ୍ଟ ହୋଇଥାଏ। ଅନ୍ୟମାନଙ୍କର ଆପଣଙ୍କ ପ୍ରେଜେଣ୍ଟେଶନ୍ ଶୁଣିବାରୁ ଆଗ୍ରହ କମିଯାଇଥାଏ। ତେଣୁ ପୂର୍ବରୁ ଏସବୁ ଭଲ ଭାବେ ଅଭ୍ୟାସ କରିନେବା ଭଲ।

ବନ୍ଦ ରଖନ୍ତୁ ଅନ୍ୟ ୱିଣ୍ଡୋ: କାମ କରିବା ବେଳେ ସ୍କ୍ରିନ୍ ଉପରେ ଏକାଧିକ ୱିଣ୍ଡୋ କିମ୍ବା ଆପ୍ ଖୋଲା ରଖିବାର ବଦାଭ୍ୟାସ ଅନେକଙ୍କର ରହିଛି। ହେଲେ ଭର୍ଚୁଆଲ୍ ମିଟିଂ ଆଟେଣ୍ଡ କରିବା ବେଳେ ଏପରି ଆଦୌ କରନ୍ତୁ ନାହିଁ। କାରଣ ଭୁଲ୍‌ବଶତଃ ଯଦି କୌଣସି ୱିଣ୍ଡୋ ଶେୟାର ହୋଇଯାଏ, ତେବେ ଅନ୍ୟମାନେ ଡିଷ୍ଟର୍ବ ହୋଇପାରନ୍ତି କିମ୍ବା ଏଥିପାଇଁ ଆପଣଙ୍କର କୌଣସି ପର୍ସନାଲ୍ ତଥ୍ୟ ବି ସାର୍ବଜନୀନ ହୋଇପାରେ। ତେଣୁ ଏ ଦିଗରେ ବିଶେଷ ସତର୍କ ରହିବା ଆବଶ୍ୟକ।

ଅଫ୍ ରଖନ୍ତୁ ନୋଟିଫିକେଶନ୍ : ଭର୍ଚୁଆଲ୍ ମିଟିଂ ଆଟେଣ୍ଡ କରିବା ପୂର୍ବରୁ ନିଜ ଲାପଟପ୍ ଏବଂ ଫୋନ୍‌ରେ ଥିବା ସମସ୍ତ ସୋସିଆଲ୍ ମିଡିଆର ନୋଟିଫିକେଶନ୍ ଅଫ୍ କରିଦିଅନ୍ତୁ। ଯେପରି ମଝିରେ ମଝିରେ ଏହାର ପପ୍‌ଅଫ୍ ଆପଣଙ୍କୁ ଧ୍ୟାନଚ୍ୟୁତ ନ କରେ।

ରକ୍ଷା କରନ୍ତୁ ଶିଷ୍ଟାଚାର: ନିଜ ପ୍ରେଜେଣ୍ଟେଶନ୍ ସରିବାମାତ୍ରେ ମାଇକ୍ରୋଫୋନ୍ ଅଫ୍ କରନ୍ତୁ। ଜଣେ ଭଲ ଶ୍ରୋତା ହୁଅନ୍ତୁ ଏବଂ ଆବଶ୍ୟକସ୍ଥଳେ ନିଜ ମତ ରଖିବାକୁ ହେଲେ ହ୍ୟାଣ୍ଡ ରେଜ୍ ଅପ୍ସନ ବ୍ୟବହାର କରନ୍ତୁ। ପ୍ରଶ୍ନ ପଚାରିବା ବେଳେ କ୍ୟାମେରା ଅନ୍ ରଖିଲେ ଇଣ୍ଟରଆକ୍ସନ କରିବାରେ ସୁବିଧା ହୋଇଥାଏ। ଏହିସବୁ ଛୋଟ ଛୋଟ ଶିଷ୍ଟାଚାର ଆପଣଙ୍କ ବ୍ୟକ୍ତିତ୍ୱ ଉପରେ ସକାରାତ୍ମକ ପ୍ରଭାବ ପକାଇଥାଏ।

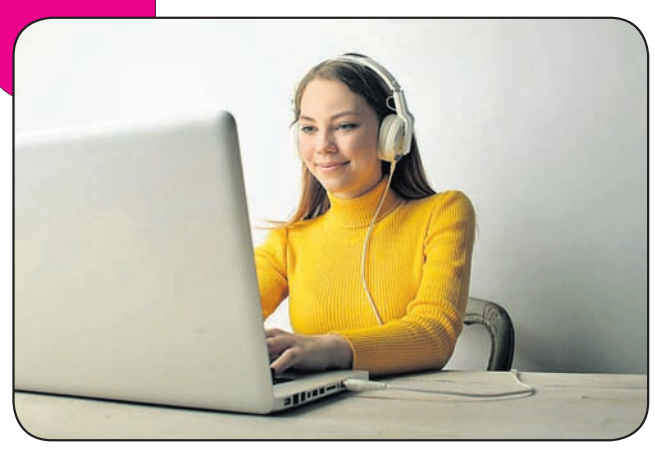

ଏ ସପ୍ତାହର ପ୍ରଶ୍ନ

୧– ଇଣ୍ଡୋ–ତୁର୍କୀ ଫ୍ରେଣ୍ଡଶିପ୍ ଆସୋସିଏଶନ୍ ..... ଠାରେ ଉଦ୍‌ଘାଟିତ ହୋଇଯାଇଛି ?
୨– ପୁରୀରେ ଲାଇଟ୍‌ହାଉସ୍ ଟୁରିଜମ୍ କନ୍‌କ୍ଲେଭ୍ ୨୦୨୪ ..... ପକ୍ଷରୁ ଆୟୋଜିତ ହୋଇଥିଲା ?
୩– ରାମଗଡ଼ ବିଶଧାରୀ ଟାଇଗର ରିଜର୍ଭ ..... ରାଜ୍ୟରେ ଅବସ୍ଥିତ ?
୪– ବର୍ତ୍ତମାନ ଭାରତର ଚିଫ୍ ଇନ୍‌ଫର୍ମେଶନ୍ କମିଶନର ..... ?
୫– ସୁପ୍ରିମ୍‌କୋର୍ଟର ପ୍ରଥମ ମହିଳା ଜଜ୍ ..... ?

ଗତ ଥରର ଉତ୍ତର

୧ – ଶିକ୍ଷା ମନ୍ତ୍ରଣାଳୟ
୨ – ବ୍ୟାକ୍ଟେରିଆ
୩ – ନେପାଳ
୪ – ମୁମ୍ବାଇ
୫ – ହାନ୍ କାଙ୍ଗ୍

ଉତ୍ତରଦାତା

ଚିନ୍ତାମଣି ବିଶାଲ
ବରଗଡ଼

ମାନସ ରଞ୍ଜନ ପଟ୍ଟନାୟକ,
ଭୁବନେଶ୍ୱର

ସୂଚନା: ଆଗାମୀ ଆଶା ପୃଷ୍ଠା ପାଇଁ ଲେଖା ଓ ଫଟୋ ପଠାଇବା ଲାଗି
ଇ-ମେଲ୍ ଠିକଣା: dharitriagamiasha @gmail.com

ଟପ୍ ୧୦

ସବୁଠୁ ଧନୀ ର୍ୟାପର୍ ୨୦୨୪

୧– ଜେ–ଜେଡ୍ ..... ୨.୫ ବିଲିଅନ୍ ଡଲାର
୨– ଡିଡ୍ଡୀ ..... ୧.୦ ବିଲିଅନ୍ ଡଲାର
୩– ଡ. ଡ୍ରେ ..... ୫୫୦ ମିଲିଅନ୍ ଡଲାର
୪– କାନ୍ୟେ ୱେଷ୍ଟ ..... ୫୦୦ ମିଲିଅନ୍ ଡଲାର
୫– ବର୍ନର୍ ..... ୪୨୯ ମିଲିଅନ୍ ଡଲାର
୬–ଡ୍ରେକ୍ ..... ୨୮୦ ମିଲିଅନ୍ ଡଲାର
୭– ଏମିନେମ୍ ..... ୨୬୦ ମିଲିଅନ୍ ଡଲାର
୮– ଫାରେଲ୍ ..... ୨୫୦ ମିଲିଅନ୍ ଡଲାର
୯– ମାଷ୍ଟର ପି ..... ୨୧୦ ମିଲିଅନ୍ ଡଲାର
୧୦– ଉଶେର୍ ..... ୧୮୦ ମିଲିଅନ୍ ଡଲାର

ଜାଣନ୍ତୁ ଦୁନିଆ

ଆଣ୍ଟାର୍କଟିକା

ପୃଥିବୀରେ ଥିବା ସାତଟି ମହାଦେଶ ମଧ୍ୟରୁ ଆଣ୍ଟାର୍କଟିକା ସମ୍ପୂର୍ଣ୍ଣ ଭିନ୍ନ। କାରଣ ଏହା ଏକ ମରୁଭୂମି, ଯାହାର ଅଧିକାଂଶ ଭାଗ ବାଲି ବଦଳରେ ବରଫରେ ଆଚ୍ଛାଦିତ ହୋଇ ରହିଛି। ଏହାର ଭୌଗୋଳିକ ସ୍ଥିତି ଏବଂ ଜଳବାୟୁ ସାଧାରଣ ଜୀବନଯାପନ ପାଇଁ ଅନୁକୂଳ ହୋଇ ନ ଥିବାରୁ ଏଠାକାର ଜନସଂଖ୍ୟା ଖୁବ୍ କମ୍। ଜାଣିବା ଏହା ସମ୍ପର୍କରେ ଅନେକ ତଥ୍ୟ...

■ ପୃଥିବୀର ପ୍ରାୟ ୬୦–୯୦% ମଧୁର ଜଳ ଏହି ମହାଦେଶରେ ବରଫ ଆକାରରେ ଗଚ୍ଛିତ ରହିଛି। ଏହି ବରଫ ପ୍ରାୟ ୧୪ ମିଲିଅନ୍ ବର୍ଗ କିଲୋମିଟର ପରିବ୍ୟାପ୍ତ। ଏହାର ଉଚ୍ଚତା ପ୍ରାୟ ୪.୫ କିଲୋମିଟର, ଯାହାକି ଏଭେରେଷ୍ଟ ଗିରିଶୃଙ୍ଗର ପ୍ରାୟ ଅଧା।

■ ଏହି ମହାଦେଶର ପ୍ରାୟ ୯୮% ବରଫ ଆଚ୍ଛାଦିତ, ଯାହାକି ପୃଥିବୀର ସବୁଠୁ ବଡ଼ ବରଫ ଖଣ୍ଡ(ସି ଶିଟ୍)।

– ଏଠାରେ ସବୁବେଳେ ପବନର ବେଗ ତୀବ୍ର। ଅର୍ଥାତ୍ ଏଠାରେ ପବନ ଘଣ୍ଟା ପ୍ରତି ୩୨୦କି.ମି. ବେଗରେ ବହିଥାଏ। ଅନ୍ୟ ମହାଦେଶରେ କେବଳ ବାତ୍ୟା କିମ୍ବା ଝଡ଼ ତୋଫାନ ଭଳି ପ୍ରାକୃତିକ ବିପର୍ଯ୍ୟୟ ସମୟରେ ଏପରି ପବନ ବହିଥାଏ।

■ ଏହି ମହାଦେଶରେ ଖୁବ୍ ଉଚ୍ଚ ପର୍ବତମାନ ରହିଛି। ଏଠାରେ କେତେକ ଆଗ୍ନେୟ ଗିରି ରହିଛି। ବର୍ଷର ଅଧିକାଂଶ ସମୟ ଏଠାରେ ଅଗ୍ନି ଉଦ୍‌ଗିରଣ ମଧ୍ୟ ହୋଇଥାଏ।

■ ଏଠାରେ ପ୍ରାୟ ୨୦୦ରୁ ଊର୍ଦ୍ଧ୍ୱ ହ୍ରଦ ରହିଛି। ଏସବୁ ଆଇସ୍ ଶିଟ୍ ତଳେ ଚାପି ହୋଇ ରହିଛି।

■ ଏକ ୱାଟରଫଲ୍‌ରେ ଏଠାରେ ଦୀର୍ଘ ୧୦୦ ବର୍ଷରୁ ଊର୍ଦ୍ଧ୍ୱ ସମୟ ଧରି ଲାଲ୍ ରଙ୍ଗର ରକ୍ତ ଭଳି ଝର ଦେଖାଯାଇଥାଏ। ଏହାକୁ ବ୍ଲଡ୍ ରେଡ୍ ୱାଟରଫଲ୍ ଭାବେ ନାମିତ କରାଯାଇଛି।

■ ଏଠାରେ ଏତେ ଥଣ୍ଡା ହୋଇଥିଲେ ସୁଦ୍ଧା ପୋଲର୍ ବିଅର, ସ୍ଲେଜ ଡଗ୍ ଆଦୌ ନାହାନ୍ତି। ହେଲେ ଏଠାରେ ସିଲ୍ ମାଛ, ପେଙ୍ଗୁଇନ୍ ସଂଖ୍ୟା ଖୁବ୍ ଅଧିକ।

■ ଏହା ହେଉଛି ଏକମାତ୍ର ମହାଦେଶ, ଯେଉଁଠି ସରୀସୃପ ଦେଖାଯାଆନ୍ତି ନାହିଁ। ଯଦି ଆପଣ ସାପକୁ ଡରନ୍ତି, ତେବେ ଏଠାକୁ ବୁଲିଗଲେ ସେହି ଡର ଆଦୌ ନାହିଁ।

■ ଆଶ୍ଚର୍ଯ୍ୟ ଲାଗୁଥିଲେ ବି ସତ ଯେ, ଆଣ୍ଟାର୍କଟିକାରେ ମାତ୍ର ଗୋଟିଏ ଏଟିଏମ୍ ରହିଛି।

ଯୁଥ୍ ଆଲର୍ଟ

ରକ୍ତଚାପ ବଢ଼ୁଥିଲେ...

ବର୍ତ୍ତମାନ ଯୁବପିଢ଼ିଙ୍କ ଅସନ୍ତୁଳିତ ଖାଦ୍ୟାଭ୍ୟାସ ସାଙ୍ଗକୁ ପରିବର୍ତ୍ତିତ ଜୀବନଶୈଳୀ ଅନେକଙ୍କଠାରେ ହାଇପର୍‌ଟେନ୍‌ସନ୍ ବା ଉଚ୍ଚ ରକ୍ତଚାପ ସମସ୍ୟା ସୃଷ୍ଟି କରୁଛି। ଯଥା ସମୟରେ ଏହାକୁ ନିୟନ୍ତ୍ରଣ ନ କଲେ ଭବିଷ୍ୟତରେ ଜଟିଳ ସମସ୍ୟାର କାରଣ ସାଜିପାରେ। ଜାଣିରଖନ୍ତୁ କେମିତି କରିବେ ନିୟନ୍ତ୍ରଣ...

▶▶ ତେଲ, ମସଲା ବା ଚର୍ବିଜାତୀୟ ଖାଦ୍ୟ ଏବଂ ଲୁଣ ଅଧିକ ଖାଆନ୍ତୁ ନାହିଁ। ଜଙ୍କ୍‌ଫୁଡ୍, ଫାଷ୍ଟଫୁଡ୍, ପ୍ୟାକେଟ୍ କିମ୍ବା ଫ୍ରୋଜେନ୍ ଫୁଡ୍ ଖାଇବା ଦ୍ୱାରା ବି ରକ୍ତଚାପ ବଢ଼ିବାର ଆଶଙ୍କା ରହିଛି। ତେଣୁ ଏଭଳି ଖାଦ୍ୟ ପରିବର୍ତ୍ତେ ଅଧିକରୁ ଅଧିକ ସନ୍ତୁଳିତ ଆହାର ଗ୍ରହଣ କରନ୍ତୁ। ସବୁଠୁ ଗୁରୁତ୍ୱପୂର୍ଣ୍ଣ କଥା ହେଉଛି, ପ୍ରଚୁର ପରିମାଣରେ ପାଣି ପିଅନ୍ତୁ। କାରଣ ଏହା ଶରୀରରେ ଠିକ୍ ଭାବେ ରକ୍ତ ସଞ୍ଚାଳନରେ ସାହାଯ୍ୟ କରିଥାଏ ଏବଂ ରକ୍ତଚାପ ନିୟନ୍ତ୍ରଣରେ ରଖିଲେ ଏପରି ସମସ୍ୟା ଦୂର ହେବ।

▶▶ ପାଠପଢ଼ା, ଜବ୍ ଏବଂ ଅନ୍ୟାନ୍ୟ ମାନସିକ ଚାପ ବି ଅନେକଙ୍କଠାରେ ଏହି ସମସ୍ୟା ସୃଷ୍ଟି କରିବା ଲାଗି ଦାୟୀ। ତେଣୁ କୌଣସି ପ୍ରକାରର ଚିନ୍ତା ବା ମାନସିକ ଚାପ ଥିଲେ ଏହାର କାରଣ ଜାଣିବାକୁ ଚେଷ୍ଟା କରନ୍ତୁ। ସର୍ବଦା ମନ ଖୁସି ଏବଂ ଅବସାଦମୁକ୍ତ ରୁହନ୍ତୁ।

▶▶ ମେଦବହୁଳତା ବା ଓବେସିଟି ବର୍ତ୍ତମାନ ଅନେକଙ୍କଠାରେ ଉଚ୍ଚ ରକ୍ତଚାପ ବା ହାଇପର୍‌ଟେନ୍‌ସନ୍‌ର ସବୁଠୁ ବଡ଼ କାରଣ ପାଲଟିଛି। ତେଣୁ ଶରୀରର ଓଜନ ନିୟନ୍ତ୍ରଣରେ ରଖିବା ଲାଗି ଖାଦ୍ୟପେୟ ପ୍ରତି ଧ୍ୟାନ ଦିଅନ୍ତୁ ଏବଂ ଯୋଗ, ବ୍ୟାୟାମ ଆଦି କରନ୍ତୁ।

▶▶ ମୋବାଇଲ୍ ବା ଲାପ୍‌ଟପ୍ ଆଦି ଧରି ଗୋଟିଏ ସ୍ଥାନରେ ଘଣ୍ଟାଘଣ୍ଟା ବସି ରୁହନ୍ତୁ ନାହିଁ। ଏହାଦ୍ୱାରା ଶରୀରରେ ଧୀରେ ଧୀରେ ଚର୍ବିଅଂଶ ଜମା ହୋଇଥାଏ ଏବଂ ରକ୍ତ ସଞ୍ଚାଳନ ବାଧାପ୍ରାପ୍ତ ହୋଇ ଉଚ୍ଚ ରକ୍ତଚାପ ଦେଖାଦେଇଥାଏ। ତେଣୁ ପ୍ରତିଦିନ କିଛି ସମୟ ବ୍ୟାୟାମ, ଯୋଗ ଆଦି ଅଭ୍ୟାସ କରନ୍ତୁ। ଆପଣ ଚାହିଁଲେ ଜିମ୍ ଯାଇ ଏକ୍ସରସାଇଜ୍ କରିପାରିବେ।

▶▶ ଧୂମପାନ ଏବଂ ଆଲ୍‌କହଲ୍ ଭଳି ମାଦକ ଦ୍ରବ୍ୟ ସେବନ ଆଦୌ କରନ୍ତୁ ନାହିଁ। ଏହା ମଧ୍ୟ ଉଚ୍ଚ ରକ୍ତଚାପ ସୃଷ୍ଟି କରିବା ଲାଗି ମୁଖ୍ୟତଃ ଦାୟୀ।

ଧରିତ୍ରୀ 50 Years
ଧରିତ୍ରୀ DHARITRI
www.orissakhabar.com/ www.dharitri.com ପୃଷ୍ଠା ୧୪ Press Regd. No. R.N. 21326/74 Postal Regd. No. BN/42/24-26. ଭୁବନେଶ୍ୱର, ରବିବାର, ୨୭ ଅକ୍ଟୋବର, ୨୦୨୪ Bhubaneswar, Sunday, 27 October, 2024

ବିଜୟଧାରା ବଜାୟ ଲକ୍ଷ୍ୟରେ ଓଏଫ୍‌ସି

ଓଡ଼ିଶା ସ୍ପୋର୍ଟ୍ସ ଏକାଡେମୀରେ ଓଏଫ୍‌ସି ଖେଳାଳିଙ୍କ ଅଭ୍ୟାସ।

ଭୁବନେଶ୍ୱର,୨୬।୧୦(ସରୋଜ କେନା): ଇଣ୍ଡିଆନ୍ ସୁପର୍ ଲିଗ୍(ଆଇଏସ୍‌ଏଲ୍)ରେ ବିଜୟ ଧାରା ବଜାୟ ରଖିବା ଲକ୍ଷ୍ୟରେ ରହିଛି ଓଡ଼ିଶା ଏଫ୍‌ସି(ଓଏଫ୍‌ସି)। ରବିବାର ଓଏଫ୍‌ସି ଏହାର ପରବର୍ତ୍ତୀ ମ୍ୟାଚ୍ ମୁମ୍ବାଇ ସିଟି ଏଫ୍‌ସି ବିପକ୍ଷରେ ଖେଳିବ। ଏହି ମ୍ୟାଚ୍‌କୁ ଜିତିବା ସହ ଦଳ ନିଜର ବିଜୟ ଧାରା ବଜାୟ ରଖିବାକୁ ପ୍ରୟାସ କରିବ। ବାତ୍ୟା 'ଦାନା' କାରଣରୁ ଖବରଦାତା ସମ୍ମିଳନୀ ଅନୁଷ୍ଠିତ ହୋଇପାରି ନ ଥିବା ବେଳେ ଭର୍ଚୁଆଲରେ ପ୍ରଶ୍ନୋତ୍ତର କାର୍ଯ୍ୟକ୍ରମରେ ଭାଗ ନେଇଥିଲେ ମୁଖ୍ୟ କୋଚ୍ ସର୍ଗିଓ ଲୋବେରା ଓ ଡିଫେଣ୍ଡର କାର୍ଲୋସ ଡେଲଗାଡୋ। ଚଳିତ ସିଜନରେ ଓଏଫ୍‌ସିକୁ ମିଶ୍ରିତ ଫଳ ମିଳିଛି। ଗତ ସିଜନର ସେମି ଫାଇନାଲିଷ୍ଟ ଅପ୍ରତ୍ୟାଶିତ ଭାବେ ପ୍ରଥମ ୨ ମ୍ୟାଚ୍ ହାରି ଯାଇଥିଲା। ତେବେ ଚମତ୍କାର ପ୍ରତ୍ୟାବର୍ତ୍ତନ ସହ ଦଳ ଜାମସେଦପୁର ଏଫ୍‌ସିକୁ ପରାସ୍ତ କରିଥିଲା। ପରବର୍ତ୍ତୀ ମ୍ୟାଚ୍‌ରେ କେରଳ ବ୍ଲାଷ୍ଟର୍ସ ସହ ପଏଣ୍ଟ ବାଣ୍ଟିବା ପରେ ଅନ୍ତିମ ମ୍ୟାଚ୍‌ରେ ଇଷ୍ଟ ବେଙ୍ଗଲକୁ ହରାଇଥିଲା ଦଳ। ଦଳର ପ୍ରଦର୍ଶନ ଅସ୍ଥିର ରହିଥିଲେ ମଧ୍ୟ ପ୍ରଦର୍ଶନକୁ ନେଇ ସନ୍ତୋଷ ପ୍ରକାଶ କରିଛନ୍ତି ଲୋବେରା। ଦଳ ନିକଟରେ ଉନ୍ନତି କରିବାର ସୁଯୋଗ ରହିଛି। ମୁମ୍ବାଇ ସିଟି ବିପକ୍ଷ ମ୍ୟାଚ୍ ଏକ ଭିନ୍ନ ଚ୍ୟାଲେଞ୍ଜ ଭାବରେ ସର୍ବଦା ଉଭା ହୋଇଥାଏ। ଦଳ ଏହି ଚ୍ୟାଲେଞ୍ଜକୁ ଏଡ଼ାଇବା ପାଇଁ ବଦ୍ଧ ପରିକର ବୋଲି କହିଥିଲେ ଲୋବେରା। ଅନ୍ୟ ପକ୍ଷରେ ଆହତ ସମସ୍ୟାରୁ ପ୍ରତ୍ୟାବର୍ତ୍ତନ କରିଥିବା କାର୍ଲୋସ ଡେଲଗାଡୋ ଦଳର ସମସ୍ତ ଖେଳାଳି ମୁମ୍ବାଇ ବିପକ୍ଷ ମ୍ୟାଚ୍ ପାଇଁ ଉତ୍ସାହିତ ଥିବା କହିଛନ୍ତି। ସମସ୍ତ ଖେଳାଳି ଯୋଜନାବଦ୍ଧ ଭାବରେ ପ୍ରଦର୍ଶନ କଲେ ଦଳ ବିଜୟୀ ହୋଇପାରିବ ବୋଲି ସେ କହିଛନ୍ତି। ଉଲ୍ଲେଖଯୋଗ୍ୟ ଯେ, ଓଏଫ୍‌ସି ବର୍ତ୍ତମାନ ପଏଣ୍ଟ ଟେବୁଲର ୮ ନମ୍ବର ସ୍ଥାନରେ ଥିବା ବେଳେ ମୁମ୍ବାଇ ସିଟି ଏଫ୍‌ସି ୧୦ ନମ୍ବର ସ୍ଥାନରେ ରହିଛି।

ଇଣ୍ଡିଆନ୍ ସୁପର୍ ଲିଗ୍

ସୋଫିଆ କେନିନ୍ ଫାଇନାଲରେ

ଟୋକିଓ, ୨୬।୧୦ (ଏପି): ପୂର୍ବତନ ଅଷ୍ଟ୍ରେଲିଆନ ଓପନ ଚାମ୍ପିୟନ ସୋଫିଆ କେନିନ୍ ପାନ୍ ପାସିଫିକ୍ ଓପନ ଟେନିସ୍ ପ୍ରତିଯୋଗିତାର ଫାଇନାଲରେ ପ୍ରବେଶ କରିଛନ୍ତି। ଶନିବାର ସେ ୯ମ ସିଡ୍ କେଟି ବୋଲ୍ଟରଙ୍କୁ ୬-୪, ୬-୪ରେ ପରାସ୍ତ କରିଛନ୍ତି। ୨୦୨୦ ଅଷ୍ଟ୍ରେଲିଆନ ଓପନ ଚାମ୍ପିୟନ ତଥା ସେହିବର୍ଷର ଫ୍ରେଞ୍ଚ ଓପନ ଫାଇନାଲିଷ୍ଟ କେନିନ୍ ବର୍ତ୍ତମାନ ନମ୍ବର ୱାନ ସିଡ୍ ତଥା ପ୍ୟାରିସ ଅଲିମ୍ପିକ ସ୍ୱର୍ଣ୍ଣ ବିଜେତା ଝେଙ୍ଗ୍ କ୍ୱିନୱେନଙ୍କୁ ଭେଟିବେ। ଝେଙ୍ଗ୍ ଅନ୍ୟ ସେମିଫାଇନାଲରେ ଡାଏନା ସ୍ନେଡରଙ୍କୁ ୭-୬ (୫), ୬-୩ ସେଟ୍‌ରେ ହରାଇ ଦେଇଛନ୍ତି। ୨୫ ବର୍ଷୀୟା କେନିନ୍ ୨୦୨୦ରେ ତାଙ୍କ କ୍ୟାରିୟରର ଶ୍ରେଷ୍ଠ ର୍ୟାଙ୍କିଙ୍ଗ ୪ର୍ଥ ସ୍ଥାନ ହାସଲ କରିଥିଲେ। ବାରମ୍ବାର ଇଞ୍ଜୁରୀ ସମସ୍ୟାରେ ରହିବାରୁ ସେ ବର୍ତ୍ତମାନ ଡବ୍ଲ୍ୟୁଟିଏ ର୍ୟାଙ୍କିଙ୍ଗର ୧୫୫ତମ ସ୍ଥାନକୁ ଖସି ଆସିଛନ୍ତି। ୩୩ତମ ର୍ୟାଙ୍କିଙ୍ଗପ୍ରାପ୍ତ ବୋଲ୍ଟର ଟୋକିଓ ହାର୍ଡ-କୋର୍ଟ ଟୁର୍ନାମେଣ୍ଟରେ ଗୋଟିଏ ହେଲେ ସେଟ୍‌ରେ ହାରି ନାହାନ୍ତି। କେନିନ୍ ପୂର୍ବରୁ ଥରେ ମାତ୍ର ବୋଲ୍ଟରଙ୍କୁ ପରାସ୍ତ କରିଛନ୍ତି।

ତରୁଣ ଆୟୁର୍ବେଦିକ୍ ପ୍ରଡକ୍ଟସ୍
ହାଇପାୱାର ସ୍କେବିଗନ୍ ®
RING WORM OINTMENT SCABIGON ★ TRADE MARK 12gm. W.P. ★ ସ୍କେବିଗନ୍ HIGH POWER TARUN AYURVEDIC PRODUCTS
ମଲମ ଓ ଲୋସନ
କୋଳଯାଦୁ, ପାଣିକନ୍ଦା ଓ ଗୋଇଠିଫଟା ପାଇଁ

iDestiny, Odisha's Favourite Apple Authorised Reseller
Now Open in Dharma Nagar, Brahmapur

Launch Offer
Buy iPhone 16 & get benefits up to ₹26,000*

Offer Break-up	iPhone 16	iPhone 16 Plus
MRP*	₹79,900	₹89,900
Bank Cashback*	₹5,000	₹5,000
Free Bluetooth Speaker*	₹11,000	₹11,000
Additional Benefits*	₹2,000	₹2,000
Trade-In* (Exchange)	₹20,000	₹20,000
Exchange Bonus*	₹8,000	₹8,000
Exchange Effective Price*	**₹33,900**	**₹43,900**

₹5,000* Instant Cashback on credit cards of ICICI Bank kotak Mahindra Bank SBI card + Exchange bonus up to ₹8,000* Powered By CASHIFY

iPhone 16

No Cost EMI starting at ₹3,329/month*
0 Down Payment | 24 Months HDFC BANK ICICI Bank TVS CREDIT

SNM Arcade, 220/639 Dharma Nagar, Opp Lalchnd Jewellers
Bhubaneswar Stores : Esplanade One Mall | Saheed Nagar | Patia
+91 80691 99817 +91 83350 69441
Shop online at www.iDestiny.in
iDestiny also at : Asansol | Bokaro | Dibrugarh | Gaya | Guwahati | Howrah | Jamshedpur | Kolkata | Patna | Ranchi | Sambalpur | Shillong
*Terms and conditions apply. Limited Period Offer. Product features vary by model. Processing fee will be extra. For trade-in t&c please visit iDestiny.in for further details. Exchange offer & bonus available only at store. Exchange effective price is based on a ₹20,000 value for your iPhone 13 128GB, in good working condition.
iDestiny® Authorised Reseller

4-Printed and published by Adyasha Satpathy on behalf of Navajat Printers & Media Pvt. Ltd. and printed at Navajat Printers, B-15, Industrial Estate, Rasulgarh, Bhubaneswar, Editor - Tathagata Satpathy, ସମ୍ପାଦକ- ତଥାଗତ ସତପଥୀ