ଧରିତ୍ରୀ
DHARITRI

ଭୁବନେଶ୍ୱର, ମଙ୍ଗଳବାର, ଡିସେମ୍ବର ୧୦/୨୦୨୪ (୧୬ ପୃଷ୍ଠା) | Bhubaneswar, Tuesday, December 10/2024 | Page 16 | ₹ 7.00 | BALASORE

୫୧ଶ ଭାଗ ୧୭ ସଂଖ୍ୟା | www.orissakhabar.com/www.dharitri.com | Printed at Bhubaneswar, Sambalpur, Rayagada & Angul | VOLUME 51 ISSUE 17 | ମୂଲ୍ୟ ₹୭/-

ଗୁଣି ସନ୍ଦେହରେ ଜୁଇରେ ଜାଳିଦେଲେ

କୋରାପୁଟ/ନାରାୟଣପାଟଣା, ୯।୧୨ (ଅମିତାଭ ବେହେରା/ ରାଜକିଶୋର କେନା)

ଗୁଣିଗାରେଡ଼ିକୁ ସନ୍ଦେହ କରି ଜଣେ ଯୁବକଙ୍କୁ ୫ଜଣ ହତ୍ୟା କରିବା ପରେ ମୃତଦେହକୁ ଅନ୍ୟଜଣଙ୍କ ଜୁଇରେ ପକାଇ ଜାଳି ଦେଇଛନ୍ତି। ଏଭଳି ଚାଞ୍ଚଲ୍ୟକର ଘଟଣା ରବିବାର କୋରାପୁଟ ଜିଲା ବନ୍ଧୁଗାଁ ଥାନା ଜାର୍ପା ଗାଁର ଶ୍ମଶାନରେ ଘଟିଛି। ମୃତ ଯୁବକ ଜଣକ ହେଲେ ବନ୍ଧୁଗାଁ ଥାନା ଜାର୍ପା ଗାଁର ଶିବ ମିନ୍ୟାକା(୩୪)।ଏ ନେଇ ବନ୍ଧୁଗାଁ ଥାନାରେ ସୋମବାର ନଂ. ୧୧୨/୨୪ରେ ମାମଲା ରୁଜୁ ହୋଇଛି। ୫ଜଣଙ୍କୁ ପୋଲିସ ଅଟକ ରଖି ପଚରାଉଚୁରା କରୁଛି।

ମିଳିଥିବା ସୂଚନା ଅନୁଯାୟୀ, ଜାର୍ପା ଗାଁର ଦଶ ମିନ୍ୟାକା ଦୀର୍ଘଦିନ ଧରି ଅସୁସ୍ଥ ଥିଲେ। ରବିବାର ଅପରାହ୍ନରେ ତାଙ୍କର ମୃତ୍ୟୁ ହୋଇଥିଲା। ଏହାପୂର୍ବରୁ ଦଶଙ୍କ ଭାଇ ଜଙ୍ଗାମାଙ୍କର ମୃତ୍ୟୁ ଘଟିଥିବାରୁ ଗୁଣିଗାରେଡ଼ି ସମ୍ପର୍କରେ ଆଖପାଖରେ ପ୍ରଚାର ହୋଇଥିଲା। ଜାର୍ପା ଗାଁର ଶିବ ମିନ୍ୟାକାଙ୍କ ସହ ଦଶ ମିନ୍ୟାକା ଏବଂ ତାଙ୍କ ସମ୍ପର୍କୀୟ ଭାଇଙ୍କର ପୂର୍ବରୁ ଶତ୍ରୁତା ଲାଗି ରହିଥିଲା। ବିଭିନ୍ନ ସମୟରେ ଦଶ ଓ ତାଙ୍କ ସମ୍ପର୍କୀୟ ଭାଇମାନଙ୍କୁ ଶିବ କୁଆଡେ ଗୁଣିକରି ମାରିଦେବାକୁ ଧମକ ଦେଉଥିଲେ। ହେଲେ ରବିବାର ହଠାତ୍ ଦଶଙ୍କର କୌଣସି କାରଣରୁ ମୃତ୍ୟୁ ହୋଇଥିଲା। ମୃତଦେହ ଦାହ ହେଉଥିବା

ପ୍ରତୀକାତ୍ମକ ଚିତ୍ର

ସ୍ଥାନକୁ ଶିବ ଯାଇଥିବା ବେଳେ ଦଶଙ୍କ ପରିବାର ଏବଂ ସମ୍ପର୍କୀୟ ୫ଜଣ ତାଙ୍କୁ ଗୁଣି ସନ୍ଦେହରେ କାଠଫାଳିଆରେ ଆକ୍ରମଣ କରିଥିଲେ। ଘଟଣାସ୍ଥଳରେ ଶିବଙ୍କର ମୃତ୍ୟୁ ହୋଇଯାଇଥିଲା। ଏହାକୁ ଚପାଇଦେବା ପାଇଁ ଶିବଙ୍କ ମୃତଦେହ ଦଶଙ୍କ ଜୁଇରେ ପକାଇ ଜାଳିଦେଇଥିଲେ। ପରେ ଗାଁ ଲୋକ ଓ ଶିବଙ୍କ ସମ୍ପର୍କୀୟମାନଙ୍କୁ ଘଟଣା ବିଷୟରେ କାହାରିକୁ କିଛି ନ କହିବାକୁ ତାଗିଦ କରିଥିଲେ। ଶିବଙ୍କ ପରିବାର ଲୋକେ ଭୟରେ ପୋଲିସରେ ଅଭିଯୋଗ କରି ନ ଥିଲେ। ସୋମବାର ସକାଳେ ଘଟଣା ପ୍ରଚାରିତ ହୋଇଥିଲା। ପରେ ବନ୍ଧୁଗାଁ ଥାନା ଅଧିକାରୀ ପ୍ରସନ୍ନ କୁମାର ମିଶ୍ର ଓ ସାଇଣ୍ଟିଫିକ୍ ଟିମ୍, କୋରାପୁଟ ଅତିରିକ୍ତ ଏସ୍‌ପି ମନୋବ୍ରତା ଶତପଥୀ ପ୍ରମୁଖ ଘଟଣାସ୍ଥଳରେ ପହଞ୍ଚି ତନାଘନା କରିବାରୁ ଗୁଣିଗାରେଡ଼ି ସନ୍ଦେହରେ ଶିବଙ୍କୁ ହତ୍ୟା କରିଥିବା ଅଭିଯୁକ୍ତମାନେ ସ୍ୱୀକାର କରିଥିଲେ। ସୂଚନାଯୋଗ୍ୟ, କୋରାପୁଟ ଜିଲା ନାରାୟଣପାଟଣା ଥାନା ମାଙ୍କଡ଼ଝଲା ଗାଁରେ ୨୦୨୩ ଅକ୍ଟୋବରରେ ଗୁଣିଗାରେଡ଼ି ସନ୍ଦେହରେ ଜଣେ ଯୁବକଙ୍କୁ ବିଦ୍ୟୁତ୍ ଖୁଣ୍ଟରେ ବାନ୍ଧି ଆକ୍ରମଣ କରାଯାଇଥିଲା।

ସଞ୍ଜୟ ମାଲହୋତ୍ରା ଆର୍‌ବିଆଇ ଗଭର୍ନର ନିଯୁକ୍ତ

ନୂଆଦିଲ୍ଲୀ, ୯।୧୨ (ପି.ଟି.)

କେନ୍ଦ୍ର ସରକାର ରାଜସ୍ୱ ସଚିବ ସଞ୍ଜୟ ମାଲହୋତ୍ରାଙ୍କୁ ସୋମବାର ଭାରତୀୟ ରିଜର୍ଭ ବ୍ୟାଙ୍କ (ଆର୍‌ବିଆଇ)ର ୨୬ତମ ଗଭର୍ନର ନିଯୁକ୍ତ କରିଛନ୍ତି। ନିଯୁକ୍ତି ସମ୍ପର୍କିତ କ୍ୟାବିନେଟ କମିଟି ☞ ପୃଷ୍ଠା–୨

ସବୁ ଜିଲାରେ ଖୋଲିବ ମେଡିକାଲ କଲେଜ

ନିଯୁକ୍ତ ହେବେ ୫ ହଜାର ଡାକ୍ତର, ୩ ହଜାର ପାରାମେଡିକାଲ ଷ୍ଟାଫ୍

ଭୁବନେଶ୍ୱର, ୯।୧୨ (ଅନିଲ ଦାସ)

ରାଜ୍ୟର ସମସ୍ତ ୩୦ ଜିଲାରେ ମେଡିକାଲ କଲେଜ ଖୋଲିବ। ମେଡିକାଲ କଲେଜ ଖୋଲିବା ପାଇଁ କେନ୍ଦ୍ର ସରକାର ୬୦ ପ୍ରତିଶତ ଓ ରାଜ୍ୟ ସରକାର ୪୦ ପ୍ରତିଶତ ଅନୁଦାନ ଯୋଗାଇଦେବେ। ୨୦୧୪ ପରେ ରାଜ୍ୟରେ ଯେତେ ସବୁ ବଡ଼ ମେଡିକାଲ କଲେଜ ଖୋଲିଛି, ୧୦୦ ସିଟ୍ ମେଡିକାଲ କଲେଜ୍ ପାଇଁ ୨୫୦ରୁ ୩୦୦ କୋଟି ଟଙ୍କା ଖର୍ଚ୍ଚ ହୋଇଛି। ରାଜ୍ୟ ସରକାର ଆସନ୍ତା ୫ ବର୍ଷ ମଧ୍ୟରେ ସମସ୍ତ ଜିଲାରେ ମେଡିକାଲ କଲେଜ ସ୍ଥାପନ କରିବେ। ଏହାଛଡ଼ା ରାଜ୍ୟର ବିଭିନ୍ନ ଡାକ୍ତରଖାନାରେ ଖାଲିଥିବା ୫ ହଜାର ଡାକ୍ତର ଓ ୩ ହଜାର ପାରା ମେଡିକାଲ ଷ୍ଟାଫ୍ ନିଯୁକ୍ତ କରାଯିବ। ଏ ନେଇ ରାଜ୍ୟ ସରକାର ଖୁବ୍‌ଶୀଘ୍ର ବିଜ୍ଞାପନ ପ୍ରକାଶ କରିବେ। ଏଥିପାଇଁ ପ୍ରକ୍ରିୟା ଜାରି ରହିଛି। ମୁଖ୍ୟମନ୍ତ୍ରୀ ମୋହନ ଚରଣ ମାଝୀଙ୍କ ଅନୁମୋଦନ କ୍ରମେ ମେଡିକାଲ ନିଯୁକ୍ତି ପ୍ରକ୍ରିୟାରେ ଦୁଇଟି ସଂଶୋଧନ କରାଯାଇଛି। ରାଜ୍ୟ ସରକାର ଏ ନେଇ ପ୍ରତିଶ୍ରୁତିବଦ୍ଧ। ଆମେ ନିର୍ବାଚନ ବେଳେ ସଙ୍କଳ୍ପ ପତ୍ରରେ ଯାହା ପ୍ରତିଶ୍ରୁତି ଦେଇଛୁ ତାକୁ ପାଳନ କରିବୁ। ସ୍ୱାସ୍ଥ୍ୟ ଓ ପରିବାର କଲ୍ୟାଣ ମନ୍ତ୍ରୀ ମୁକେଶ ମହାଲିଙ୍ଗ ସୋମବାର ବିଧାନସଭା ପ୍ରଶ୍ନକାଳରେ ଏହି ସୂଚନା ଦେଇଛନ୍ତି।

ମୂଳ ପ୍ରଶ୍ନକର୍ତ୍ତା ଭାଜପା ସଭ୍ୟ ଟଙ୍କଧର ତ୍ରିପାଠୀ ପଚାରିଛନ୍ତି, ଓଡ଼ିଶାରେ କେତୋଟି ସରକାରୀ ମେଡିକାଲ କଲେଜ, ହୋମିଓପ୍ୟାଥିକ କଲେଜ, ଆୟୁର୍ବେଦିକ କଲେଜ, ସ୍ନାତକୋତ୍ତର ଡାକ୍ତରୀ ଶିକ୍ଷା ପ୍ରତିଷ୍ଠାନ ଏବଂ ଚିକିତ୍ସା ଓ ଗବେଷଣା କେନ୍ଦ୍ର ରହିଛି। ଓଡ଼ିଶା ସ୍ୱାସ୍ଥ୍ୟ ବିଦ୍ୟାଳୟ ଓ ମେଡିକାଲ କଲେଜଗୁଡ଼ିକ ପାଇଁ କେତେ ସଂଖ୍ୟକ ମଞ୍ଜୁରିପ୍ରାପ୍ତ ପଦବୀ ରହିଛି। ସେଥିରୁ କେତେ ପଦବୀ ଖାଲି ଅଛି। ବୁର୍ଲା ମେଡିକାଲ କଲେଜକୁ କେବଳ ରାଜ୍ୟ ନୁହେଁ, ଛତିଶଗଡ଼ରୁ ମଧ୍ୟ ରୋଗୀ ଆସୁଛନ୍ତି। ସେହି ମେଡିକାଲ କଲେଜ ଅବସ୍ଥା ଭଲ ନାହିଁ। ଭିମସାରରେ କେତେ ପ୍ରଫେସର, ଆସୋସିଏଟ୍ ପ୍ରଫେସର ପଦବୀ ଖାଲିଅଛି। ମନ୍ତ୍ରୀ କହିଛନ୍ତି, ☞ ପୃଷ୍ଠା–୨

ଆଜିର ସମ୍ପାଦକୀୟ

ଲାଞ୍ଚ ଜାଲରେ

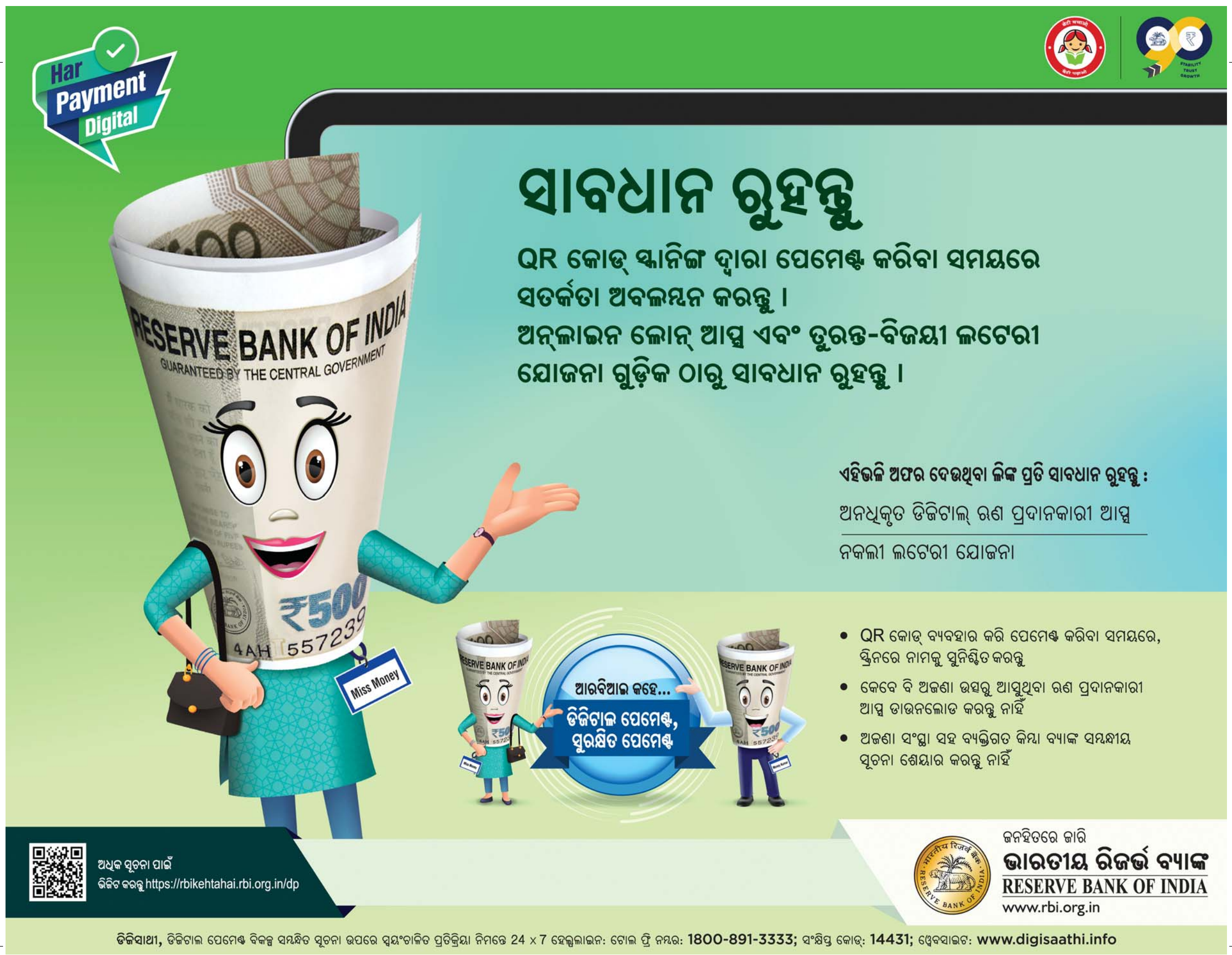

ସଂକ୍ଷେପରେ

କାର୍ ଦୁର୍ଘଟଣା: ୭ ମୃତ

ଗାନ୍ଧୀନଗର, ୯।୧୨

ଗୁଜରାଟର ଜୁନାଗଡ଼ ଜିଲା ଜୁନାଗଡ଼-ବେରାଓଲ ରାଜପଥରେ ମିଲିଆ-ହତିନା ଗ୍ରାମ ନିକଟରେ ସୋମବାର ବିପରୀତ ଦିଗରୁ ଦ୍ରୁତ ଗତିରେ ଆସୁଥିବା ୨ କାର୍ ପରସ୍ପର ସହ ଧକ୍କା ହେବାରୁ ୫ କଲେଜ ଛାତ୍ରୀଛାତ୍ରଙ୍କ ସମେତ ୭ ଜଣଙ୍କର ମୃତ୍ୟୁ ଘଟିଛି। ସମସ୍ତ ୫ ଛାତ୍ରୀଛାତ୍ର ପରୀକ୍ଷା ଦେବା ପାଇଁ ଯାଉଥିବାବେଳେ ଏହି ଦୁର୍ଘଟଣା ଘଟିଛି। ପରସ୍ପର ସହ ଧକ୍କା ହେବା ପରେ ଗୋଟିଏ କାର୍‌ର ସିଏନ୍‌ଜି ସିଲିଣ୍ଡର ଫାଟିଯାଇଥିଲା। ଫଳରେ ଉଭୟ କାର୍ ଜଳିଯାଇଥିଲା। ଗୋଟିଏ କାର୍‌ରେ ୫ ଛାତ୍ରୀଛାତ୍ରଙ୍କ ସମେତ ୬ ଜଣ ଏବଂ ଅନ୍ୟ ଏକ କାର୍‌ରେ ଜଣେ ବ୍ୟକ୍ତି ଥିବାବେଳେ ଘଟଣାସ୍ଥଳରେ ସମସ୍ତଙ୍କର ମୃତ୍ୟୁ ଘଟିଛି।

ଦିଲ୍ଲୀର ୪୦ ସ୍କୁଲକୁ ବୋମା ଧମକ

ନୂଆଦିଲ୍ଲୀ, ୯।୧୨

ଦିଲ୍ଲୀର ୪୦ରୁ ଅଧିକ ସ୍କୁଲକୁ ସୋମବାର ବୋମାରେ ଉଡ଼ାଇଦେବାକୁ ଇମେଲ ଯୋଗେ ଧମକ ମିଳିଛି। ଫଳରେ ଛାତ୍ରୀଛାତ୍ର ଏବଂ କର୍ମଚାରୀମାନଙ୍କୁ ଘରକୁ ପଠାଇ ଦିଆଯାଇଥିଲା। ଇମେଲରେ ଲେଖାଯାଇଥିଲା, ସ୍କୁଲର ଅଧିକାଂଶ ସ୍ଥାନରେ ବମ୍ ଲୁଚାଇ ରଖାଯାଇଛି। ୩୦ ହଜାର ଡଲାର ଦିଆ ନ ଗଲେ ବୋମାରେ ସ୍କୁଲକୁ ଉଡ଼ାଇ ଦିଆଯିବ। ସୂଚନା ମିଳିବା ମାତ୍ରେ ଦିଲ୍ଲୀ ପୋଲିସ, ବୋମା ନିଷ୍କ୍ରିୟ ଦଳ(ବିଡିଏସ୍), ଅଗ୍ନିଶମ ବିଭାଗର ଅଧିକାରୀମାନେ ସମ୍ପୃକ୍ତ ସ୍କୁଲ କ୍ୟାମ୍ପସଗୁଡ଼ିକରେ ପହଞ୍ଚି ଯାଞ୍ଚ କରିଥିଲେ। ତେବେ କୌଣସି ସନ୍ଦିଗ୍ଧ ବସ୍ତୁ ମିଳି ନ ଥିଲା। ବୋମା ଧମକକୁ ନେଇ ଦିଲ୍ଲୀ ସାଇବର କ୍ରାଇମ ସେଲ୍ ତଦନ୍ତ ଜାରି ରଖିଛି। ଦିଲ୍ଲୀ ମୁଖ୍ୟମନ୍ତ୍ରୀ ଆତିଶୀ ଏଥିପାଇଁ କେନ୍ଦ୍ର ସରକାରଙ୍କୁ ସମାଲୋଚନା କରିଛନ୍ତି। ରାଜଧାନୀର ଲୋକଙ୍କୁ ସୁରକ୍ଷା ଯୋଗାଇବାରେ କେନ୍ଦ୍ରର ଭାଜପା ସରକାର ବିଫଳ ହୋଇଛନ୍ତି ବୋଲି ସେ ଅଭିଯୋଗ ଆଣିଛନ୍ତି।

କୃଷକ ଆନ୍ଦୋଳନ: ରାସ୍ତା ଅବରୋଧ ହଟାଇବା ଆବେଦନ ଖାରଜ

ନୂଆଦିଲ୍ଲୀ,୯।୧୨(ପି.ଟି.)

ଆନ୍ଦୋଳନରତ କୃଷକଙ୍କ ଦ୍ୱାରା ଜାତୀୟ ରାଜପଥ ଏବଂ ରେଳଲାଇନଗୁଡ଼ିକ ଅବରୋଧ ନ ହେବା ଏବଂ କେନ୍ଦ୍ର ତଥା ରାଜ୍ୟ ସରକାରମାନେ ଚାଷୀମାନଙ୍କୁ ଅଟକାଇବା ପାଇଁ ଲଗାଇଥିବା ଅବରୋଧ ହଟାଇଦେବା ନିମନ୍ତେ ନିର୍ଦ୍ଦେଶ ଦେବାକୁ ଦାଏର ଏକ ଜନସ୍ୱାର୍ଥ ମାମଲାକୁ ସୁପ୍ରିମକୋର୍ଟ ସୋମବାର ଅଗ୍ରାହ୍ୟ କରିଦେଇଛନ୍ତି। ଏହି ପ୍ରସଙ୍ଗରେ ଅନ୍ୟ ଏକ ପିଆଇଏଲ୍ ବିଚାରାଧୀନ ଥିବା ଦର୍ଶାଇ ଜଷ୍ଟିସ୍ ସୂର୍ଯ୍ୟକାନ୍ତ ଏବଂ ମନମୋହନଙ୍କ ଖଣ୍ଡପୀଠ ସାମାଜିକ କର୍ମୀ ଗୌରବ ଲଥ୍ରାଙ୍କ ପିଟିଶନ୍‌କୁ ଶୁଣାଣି ପାଇଁ ମନା କରିଦେଇଛନ୍ତି। କେତେଜଣ ପ୍ରଚାର ପାଇଁ ଓ ସହାନୁଭୂତି ପାଇବାକୁ ଏଭଳି ଆବେଦନ କରୁଥିବା ଖଣ୍ଡପୀଠ କହିଥିଲେ।

ଧନ୍‌କରଙ୍କ ବିରୋଧରେ ଆସିବ ଅନାସ୍ଥା

ନୂଆଦିଲ୍ଲୀ,୯।୧୨(ପି.ଟି.)

ରାଜ୍ୟ ସଭା ଅଧ୍ୟକ୍ଷ ଜଗଦୀପ୍ ଧନ୍‌କର ଏବଂ ଇଣ୍ଡିଆ ବ୍ଲକ୍ ମଧ୍ୟରେ ସମ୍ପର୍କ ସୋମବାର ଅଧିକ ଖରାପ ହୋଇଛି। ଉପରାଷ୍ଟ୍ରପତି ଧନ୍‌କରଙ୍କୁ ତାଙ୍କ ପଦବୀରୁ ହଟାଇବା ପାଇଁ ବିରୋଧୀ ଦଳ ଖୁବ୍‌ଶୀଘ୍ର ଅନାସ୍ଥା ପ୍ରସ୍ତାବ ଆଣିବାକୁ ବିଚାର କରୁଥିବା ଏକ ସୂତ୍ରରୁ ଜଣାପଡ଼ିଛି। ସୂଚନାଯୋଗ୍ୟ, ଅନାସ୍ଥା ନୋଟିସ୍ ପଠାଇବା ପାଇଁ ବିରୋଧୀ ଦଳଗୁଡ଼ିକ ଗତ ଅଗଷ୍ଟରେ ଇଣ୍ଡିଆ ବ୍ଲକ୍ ଦଳଗୁଡ଼ିକର ସ୍ୱାକ୍ଷର ଆବଶ୍ୟକ କରିଥିଲେ। ତେବେ ଧନ୍‌କରଙ୍କୁ ଆଉ ଏକ ସୁଯୋଗ ଦେବା ଲାଗି ନିଷ୍ପତ୍ତି ନେଇ ସେମାନେ ପ୍ରସ୍ତାବ ଆଣି ନ ଥିଲେ। ତେବେ ସୋମବାର ଧନ୍‌କରଙ୍କ ଆଚରଣ ସେମାନଙ୍କୁ ଅନାସ୍ଥା ପ୍ରସ୍ତାବ ଆଣିବା ଲାଗି ହୃଦ୍‌ବୋଧ କରାଇଛି। ଏହି ପ୍ରସଙ୍ଗରେ କଂଗ୍ରେସ ନେତୃତ୍ୱ ନେବାକୁ ଥିବାବେଳେ ଟିଏମ୍‌ସି, ସମାଜବାଦୀ ପାର୍ଟି ସମେତ ଇଣ୍ଡିଆ ବ୍ଲକ୍‌ର ସମସ୍ତ ଦଳ ସମର୍ଥନ ଜଣାଇବେ ବୋଲି ଉପରୋକ୍ତ ସୂତ୍ରରୁ କୁହାଯାଇଛି।

ଜର୍ଜ ସୋରୋସ-କଂଗ୍ରେସ ସମ୍ପର୍କ, ଆଦାନୀ ପ୍ରସଙ୍ଗ ନେଇ ପାର୍ଲାମେଣ୍ଟ ଅଚଳ

ଜଗଦୀପ୍ ଧନ୍‌କର

ସୋମବାର ଶୂନ୍ୟକାଳ ଆରମ୍ଭ ହେବା ପରେ ରାଜ୍ୟ ସଭାକୁ ପ୍ରଥମ ମୁଲତବୀ ଘୋଷଣା କରାଯାଇଥିଲା। କଂଗ୍ରେସ ନେତାମାନେ ସମ୍ପୃକ୍ତ ଥିବା ଏକ ପ୍ରସଙ୍ଗରେ ଭାଜପା ସଦସ୍ୟମାନେ ଆଲୋଚନା କରିବାକୁ ଚାହାନ୍ତି ବୋଲି ଗୃହର ନେତା ଜେ.ପି. ନଡ୍ଡା କହିଥିଲେ। ଫୋରମ୍ ଅଫ୍ ଡେମୋକ୍ରାଟିକ୍ ଲିଡର୍ସ ଇନ୍ ଦି ଏସିଆ-ପାସିଫିକ୍ (ଏଫ୍‌ଡିଏଲ୍-ଏପି) ଏବଂ ଜର୍ଜ ସୋରୋସ୍‌ଙ୍କ ମଧ୍ୟରେ ସମ୍ପର୍କ ଚିନ୍ତାଜନକ। ଏହା ସହଅଧ୍ୟକ୍ଷ ଗୃହର ଜଣେ ସଦସ୍ୟ ବୋଲି ନଡ୍ଡା କହିଥିଲେ। ଏଫ୍‌ଡିଏଲ୍-ଏପି ଜମ୍ମୁ-କଶ୍ମୀରକୁ ଏକ ଅଲଗା ଦେଶ ଭାବେ ଦେଖୁଥିବାବେଳେ ଏହା ରାଜୀବ ଗାନ୍ଧୀ ଫାଉଣ୍ଡେଶନରୁ ଆର୍ଥିକ ସହାୟତା ପାଉଥିବା ନଡ୍ଡା ଅଭିଯୋଗ କରିଥିଲେ। କଂଗ୍ରେସର ଶୀର୍ଷ ନେତାଙ୍କର ଜର୍ଜ ସୋରୋସ୍‌ଙ୍କ ସହ ସମ୍ପର୍କ ଥିବା ଅଧିକାଂଶ ଭାଜପା ସଦସ୍ୟ ଅଭିଯୋଗ କରିଥିଲେ। ଏହା ଜାତୀୟ ସୁରକ୍ଷା ସହ ସମ୍ପୃକ୍ତ ଥିବାରୁ ଗୃହରେ ଆଲୋଚନା ପାଇଁ ଭାଜପା ସମେତ ଏନ୍‌ଡିଏ ଏମ୍‌ପିମାନେ ଦାବି କରିଥିଲେ। ଅନ୍ୟପକ୍ଷରେ ଆଦାନୀ ପ୍ରସଙ୍ଗରୁ ଦୃଷ୍ଟି ହଟାଇବା ପାଇଁ ଶାସକ ଦଳ ଏଭଳି ଅଭିଯୋଗ ଆଣୁଥିବା କଂଗ୍ରେସ ସଦସ୍ୟ କହିଥିଲେ। ସେମାନଙ୍କ ନୋଟିସ୍‌କୁ ଧନ୍‌କର ଖାରଜ କରିଦେଇଥିବାବେଳେ ଶାସକ ଦଳର ସଦସ୍ୟଙ୍କୁ ଏହି ପ୍ରସଙ୍ଗ ଉଠାଇବା ପାଇଁ ଅନୁମତି ଦେଲେ କିପରି ବୋଲି ରାଜ୍ୟ ସଭାର ବିରୋଧୀ ଦଳ ନେତା ମଲ୍ଲିକାର୍ଜୁନ ଖାର୍ଗେଙ୍କ ସମେତ ଜୟରାମ ରମେଶ ଏବଂ ପ୍ରମୋଦ ତିୱାରୀ ପ୍ରଶ୍ନ କରିଥିଲେ। ଏହି ପ୍ରସଙ୍ଗକୁ ନେଇ ବିରୋଧୀ ଓ ଶାସକ ଦଳ ସଦସ୍ୟମାନେ ହଙ୍ଗାମା ଜାରି ରଖିବାରୁ ଗୃହକୁ ଦିନକ ପାଇଁ ମୁଲତବୀ ଘୋଷଣା କରାଯାଇଥିଲା। ସେହିପରି ଲୋକ ସଭାରେ ମଧ୍ୟ ଜର୍ଜ ସୋରୋସ୍-କଂଗ୍ରେସ ସମ୍ପର୍କ ଏବଂ ଆଦାନୀ ପ୍ରସଙ୍ଗକୁ ନେଇ ଅଚଳାବସ୍ଥା ଜାରି ରହିବାରୁ ଗୃହକୁ ମୁଲତବୀ ରଖାଯାଇଥିଲା।

ବାଂଲାଦେଶରେ ସଂଖ୍ୟାଲଘୁଙ୍କ ସୁରକ୍ଷା ନେଇ ଉଦ୍‌ବେଗ ଜଣାଇଲା ଭାରତ

ଢାକା,୯।୧୨(ପି.ଟି.)

ବାଂଲାଦେଶରେ ସଂଖ୍ୟାଲଘୁମାନଙ୍କ ନିରାପତ୍ତାକୁ ନେଇ ଭାରତ ସୋମବାର ଚିନ୍ତାବ୍ୟକ୍ତ କରିଛି। ପଡୋଶୀଙ୍କ ସହ ସକାରାତ୍ମକ, ଗଠନମୂଳକ ଏବଂ ପରସ୍ପର ଲାଭକାରୀ ସମ୍ପର୍କ ଭାରତ ଚାହେଁ। ଢାକାରେ ଅନୁଷ୍ଠିତ ଉଚ୍ଚସ୍ତରୀୟ ବୈଠକରେ ବହିର୍ବ୍ୟାପାର ସଚିବ ବିକ୍ରମ ମିସ୍ରି ଏହା କହିଛନ୍ତି।

ଅଗଷ୍ଟ ୫ରେ ବାଂଲାଦେଶ ପ୍ରଧାନମନ୍ତ୍ରୀ ଶେଖ୍ ହାସିନା କ୍ଷମତାଚ୍ୟୁତ ହୋଇ ଭାରତ ପଳାଇଆସିବା ପରେ ଏହା ଥିଲା ବାଂଲା ସହ ଭାରତୀୟ ଅଧିକାରୀଙ୍କ ପ୍ରଥମ ଉଚ୍ଚସ୍ତରୀୟ ବୈଠକ। ବାଂଲାଦେଶ ପ୍ରତିପକ୍ଷ ମହମ୍ମଦ ଜଶିମ୍ ଉଦ୍ଦିନଙ୍କ ସହ ଏକ ସ୍ପଷ୍ଟ ତଥା ଗଠନମୂଳକ ମତ ଆଦାନପ୍ରଦାନ ହୋଇଥିବା ବହିର୍ବ୍ୟାପାର ସଚିବ ମିସ୍ରି କହିଛନ୍ତି। ସଂଖ୍ୟାଲଘୁମାନଙ୍କ ସୁରକ୍ଷା ଓ କଲ୍ୟାଣ ସମ୍ପର୍କରେ ଆମେ ଆମର ଉଦ୍‌ବେଗ ଜଣାଇଦେଇଛୁ। ନିକଟରେ ସାଂସ୍କୃତିକ, ଧର୍ମୀୟ ଏବଂ

ବହିର୍ବ୍ୟାପାର ସଚିବ ବୈଠକ

କୂଟନୈତିକ ସମ୍ପତ୍ତି ଉପରେ ଘଟିଥିବା ଦୁଃଖଦାୟକ ଆକ୍ରମଣ ସମ୍ପର୍କରେ ମଧ୍ୟ ଉଭୟ ପକ୍ଷଙ୍କ ମଧ୍ୟରେ ଆଲୋଚନା ହୋଇଥିଲା। ଦ୍ୱିପାକ୍ଷିକ ସମ୍ପର୍କରେ ସୁଧାର ଆଣିବା ନିମନ୍ତେ ବୈଠକରେ ସହମତି ହୋଇଥିବା ମିସ୍ରି କହିଛନ୍ତି।

ସୂଚନାଯୋଗ୍ୟ, ହାସିନା ସରକାର କ୍ଷମତାଚ୍ୟୁତ ହେବା ପରେ ଭାରତ-ବାଂଲାଦେଶ ସମ୍ପର୍କରେ ତିକ୍ତତା ସୃଷ୍ଟି ହୋଇଛି। ଗତ କିଛି ସପ୍ତାହ ମଧ୍ୟରେ ହିନ୍ଦୁଙ୍କ ଉପରେ ଆକ୍ରମଣ ଏବଂ ହିନ୍ଦୁ ସନ୍ଥ ଚିନ୍ମୟ କୃଷ୍ଣଦାସଙ୍କୁ ଗିରଫ ଘଟଣା ସମ୍ପର୍କକୁ ଆହୁରି ଖରାପ କରିଦେଇଛି। ହିନ୍ଦୁ ଏବଂ ଅନ୍ୟାନ୍ୟ ସଂଖ୍ୟାଲଘୁଙ୍କ ଉପରେ ହିଂସାକାଣ୍ଡ ବଢ଼ିଚାଲିଛି। ବାଂଲାଦେଶରେ ଥିବା ହିନ୍ଦୁ ମନ୍ଦିରଗୁଡ଼ିକ ଆକ୍ରମଣର ସମ୍ମୁଖୀନ ହୋଇଛନ୍ତି। ଏହାର ପ୍ରତିବାଦରେ ଅଗରତଲାରେ ଥିବା ବାଂଲାଦେଶ ମିଶନ ଉପରେ ମଧ୍ୟ ଆକ୍ରମଣ ହୋଇଥିଲା।

ହିମାଚଳରେ ପ୍ରବଳ ତୁଷାରପାତ

ଫସିଥିବା ୮୦୦ ଲୋକ ଉଦ୍ଧାର

ଶିମଲା,୯।୧୨

ହିମାଚଳପ୍ରଦେଶର ଲହାଉଲ୍-ସ୍ପିଟିରେ ରବିବାର ରାତିରେ ପ୍ରବଳ ତୁଷାରପାତ ହୋଇଛି। ଫଳରେ ୮୭ଟି ରାସ୍ତା ସମ୍ପୂର୍ଣ୍ଣ ଅବରୋଧ ହୋଇଯାଇଥିଲା। ଦୁଇ ଦଶନ୍ଧିପରେ ପ୍ରଥମ ଥର ପାଇଁ ଶିମଲା ଓ ଏହାର ପାଖାପାଖି ପର୍ଯ୍ୟଟନ ସହରରେ ଡିସେମ୍ବର ଆରମ୍ଭରେ ତୁଷାରପାତ ହୋଇଛି। ଫଳରେ ଲଥାଉଲ-ସ୍ପିଟିର ବିଭିନ୍ନ ସ୍ଥାନରେ ଫସିରହିଥିବା ୮୦୦ ଲୋକ ଓ ୪୮୯ଟି ଗାଡ଼ିକୁ ଉଦ୍ଧାର କରାଯାଇଛି। ପୋଲିସ ସହ ସ୍ଥାନୀୟ ସ୍ୱେଚ୍ଛାସେବୀମାନେ ଉଦ୍ଧାର କାର୍ଯ୍ୟରେ ସହଯୋଗ କରିଥିଲେ। ଖୋକସରରେ ୬.୭ ସେମି ଓ କେଲଙ୍ଗରେ ୩.୦ ସେମି ତୁଷାରପାତ ହୋଇଥିବା ଜଣାପଡ଼ିଛି।

ରାଜନୈତିକ ଦଳଙ୍କୁ ଯୌନ ନିର୍ଯାତନା ନିରୋଧୀ ଆଇନ ପରିସରଭୁକ୍ତ କରିବାକୁ ପିଆଇଏଲ୍

ନୂଆଦିଲ୍ଲୀ,୯।୧୨(ପି.ଟି.)

କାର୍ଯ୍ୟସ୍ଥଳରେ ମହିଳାମାନଙ୍କୁ ଯୌନ ନିର୍ଯାତନାରୁ (ସୁରକ୍ଷା, ନିଷେଧ ଏବଂ ନିରାକରଣ) ଆଇନ, ୨୦୧୩ ପରିସରରେ ରାଜନୈତିକ ଦଳଗୁଡ଼ିକୁ ଆଣିବା ପାଇଁ ନିର୍ଦ୍ଦେଶ ଦେବା ନିମନ୍ତେ ଦାଏର ଜନସ୍ୱାର୍ଥ ମାମଲା (ପିଆଇଏଲ୍)କୁ ସୁପ୍ରିମକୋର୍ଟ ସୋମବାର ଖାରଜ କରିଦେଇଛନ୍ତି। ଏନେଇ ଭାରତର ନିର୍ବାଚନ କମିଶନ (ଇସିଆଇ)ଙ୍କ ଦ୍ୱାରସ୍ଥ ହେବାକୁ ଜଷ୍ଟିସ୍ ସୂର୍ଯ୍ୟକାନ୍ତ ଏବଂ ମନମୋହନଙ୍କ ଖଣ୍ଡପୀଠ ଆବେଦନକାରୀଙ୍କୁ କହିଛନ୍ତି। ଆବେଦନକାରୀ ଯୋଗମାୟା ଏମ୍‌ଜିଙ୍କ ତରଫରୁ ବରିଷ୍ଠ ଆଇନଜୀବୀ ଶୋଭା ଗୁପ୍ତା କହିଥିଲେ, ଦେଶରେ ୬ଟି ଜାତୀୟ ଦଳ ରହିଥିବାବେଳେ ୨୦୧୩ର ଉକ୍ତ ଆଇନ ଏବଂ ସୁପ୍ରିମକୋର୍ଟଙ୍କ

ଇସିଙ୍କ ଦ୍ୱାରସ୍ଥ ହେବାକୁ କହିଲେ ସୁପ୍ରିମକୋର୍ଟ

ନିର୍ଦ୍ଦେଶାବଳୀ ଆଧାରରେ ଯୌନ ନିର୍ଯାତନା ବିରୋଧରେ କୌଣସି ଅଭିଯୋଗ ସମାଧାନ ବ୍ୟବସ୍ଥା ନାହିଁ। ଖଣ୍ଡପୀଠ କହିଥିଲେ, ରାଜନୈତିକ ଦଳଗୁଡ଼ିକ ଜନପ୍ରତିନିଧି ଆଇନରେ ପଞ୍ଜୀକୃତ ହୋଇଥିବାରୁ ଆଇନ ଅନୁଯାୟୀ ଇସିଆଇ ଉପଯୁକ୍ତ କର୍ତ୍ତୃପକ୍ଷ, ଯାହାଙ୍କୁ ପିଟିଶନରେ ପକ୍ଷଭୁକ୍ତ କରାଯାଇ ନାହିଁ। ଆଇନ ପରିସରଭୁକ୍ତ ହେବାକୁ ରାଜନୈତିକ ଦଳଗୁଡ଼ିକ ବାଧ୍ୟ ନୁହନ୍ତି ବୋଲି ପୂର୍ବରୁ କେରଳ ହାଇକୋର୍ଟ କହିଥିଲେ, ଯାହାକୁ ଚ୍ୟାଲେଞ୍ଜ କରାଯାଇ ନ ଥିଲା ବୋଲି ସୁପ୍ରିମକୋର୍ଟ ଖଣ୍ଡପୀଠ କହିଛନ୍ତି।

'ୟୁସିସିର ଲକ୍ଷ୍ୟ ସୌହାର୍ଦ୍ଦ୍ୟ, ଧର୍ମ ନିରପେକ୍ଷତାକୁ ପ୍ରୋତ୍ସାହିତ କରିବା'

ପ୍ରୟାଗରାଜ, ୯।୧୨

ସମାନ ନାଗରିକ ସଂହିତା(ୟୁସିସି)ର ମୂଳ ଉଦ୍ଦେଶ୍ୟ ହେଉଛି ସାମାଜିକ ସୌହାର୍ଦ୍ଦ୍ୟ, ଲିଙ୍ଗଗତ ସମାନତା ଏବଂ ଧର୍ମ ନିରପେକ୍ଷତାକୁ ପ୍ରୋତ୍ସାହିତ କରିବା। ସୋମବାର ଆଲ୍ଲାହବାଦ ହାଇକୋର୍ଟଙ୍କ ଲାଇବ୍ରେରୀ ହଲ୍‌ରେ ବିଶ୍ୱ ହିନ୍ଦୁ ପରିଷଦ(ଭିଏଚ୍‌ପି)ର ଲିଗାଲ ସେଲ୍ ଏବଂ ହାଇକୋର୍ଟ ୟୁନିଟର ଏକ ପ୍ରାଦେଶିକ ସମ୍ମିଳନୀକୁ ସମ୍ବୋଧନ କରି ଉଚ୍ଚ ନ୍ୟାୟାଳୟର ବିଚାରପତି ଜଷ୍ଟିସ୍ ଶେଖର ଯାଦବ ଏପରି କହିଛନ୍ତି। ସେ କହିଛନ୍ତି ୟୁସିସିର ମୁଖ୍ୟ ଉଦ୍ଦେଶ୍ୟ ହେଉଛି ବିଭିନ୍ନ ଧର୍ମ ଏବଂ ସମୁଦାୟର ରହିଥିବା ଅସମାନ ଆଇନ ବ୍ୟବସ୍ଥାକୁ ହଟାଇ ସାମାଜିକ ସୌହାର୍ଦ୍ଦ୍ୟ, ଲିଙ୍ଗଗତ

ହାଇକୋର୍ଟ ବିଚାରପତିଙ୍କ ମନ୍ତବ୍ୟକୁ ନେଇ ବିବାଦ

ସମାନତା ଏବଂ ଧର୍ମ ନିରପେକ୍ଷତାକୁ ପ୍ରୋତ୍ସାହିତ କରିବା। ୟୁସିସି ଏକ ସାମାନ୍ୟ ଆଇନ ହୋଇଥିବାବେଳେ ଏହା ଧାର୍ମିକ ସମ୍ପ୍ରଦାୟରେ ବିବାହ, ଛାଡ଼ପତ୍ର, ପୋଷ୍ୟ ସନ୍ତାନ, ଉତ୍ତରାଧିକାରୀ ଆଦି ବ୍ୟକ୍ତିଗତ ମାମଲାକୁ ନେଇ କାର୍ଯ୍ୟକାରୀ କରାଯିବ। ତେବେ ଜଷ୍ଟିସ୍ ଶେଖର ଯାଦବଙ୍କର ମନ୍ତବ୍ୟକୁ କଂଗ୍ରେସ ନାପସନ୍ଦ କରିଛି। ଭିଏଚ୍‌ପି ଦ୍ୱାରା ଆୟୋଜିତ କାର୍ଯ୍ୟକ୍ରମରେ ହାଇକୋର୍ଟଙ୍କ ଜଣେ ବିଚାରପତି ସାମିଲ ହେବା ନ୍ୟାୟପାଳିକାର ଖସୁଥିବା ସ୍ତରକୁ ଦର୍ଶାଉଛି ବୋଲି କଂଗ୍ରେସ ରାଷ୍ଟ୍ରୀୟ ସମ୍ପାଦକ ଶାହନବାଜ ଆଲମ କହିଛନ୍ତି।

ଯୁଦ୍ଧ ଅପରାଧରେ ଆଇନର ସମ୍ମୁଖୀନ ହେବେ ଅସାଦ

ତେହେରାନ୍,୯।୧୨

ସିରିଆରେ ବିଦ୍ରୋହୀମାନେ ରାଜଧାନୀ ଡମାସ୍‌କସ୍‌କୁ ଅକ୍ତିଆର କରିବା ସହ ରାଷ୍ଟ୍ରପତି ବଶର ଅଲ୍-ଅସାଦଙ୍କୁ କ୍ଷମତାଚ୍ୟୁତ କରିଛନ୍ତି। ଯୁଦ୍ଧ ଅପରାଧ ମାମଲାରେ ଅସାଦ ଓ ସିରିଆର ଅନ୍ୟ ଶୀର୍ଷ ଅଧିକାରୀମାନେ ବିଚାରର ସମ୍ମୁଖୀନ ହେବେ ବୋଲି ଜାତିସଂଘ ମାନବାଧିକାର ମୁଖ୍ୟ ଭୋଲକର ତୁର୍କ ସୋମବାର କହିଛନ୍ତି। ସିରିଆରେ କ୍ଷମତା ହସ୍ତାନ୍ତର ପ୍ରକ୍ରିୟା ଗୃହଯୁଦ୍ଧ ବେଳର ଯୁଦ୍ଧ ଅପରାଧ ପାଇଁ ଉତ୍ତରଦାୟୀରୁ ଅଲଗା ହେବା ଉଚିତ ନୁହେଁ ବୋଲି ସେ କହିଛନ୍ତି।

ଅସାଦ ଇରାନର ଗୁରୁତ୍ୱପୂର୍ଣ୍ଣ ସହଯୋଗୀ ଥିଲେ। ତେଣୁ ସମ୍ପର୍କରେ ପ୍ରତିକୂଳ ସ୍ଥିତି ସୃଷ୍ଟି ହେବା ଇରାନ ଚାହୁଁନାହିଁ। ସେଥିପାଇଁ ନୂଆ ନେତୃତ୍ୱ ନିମନ୍ତେ ତେହେରାନ ବିଦ୍ରୋହୀ ଗୋଷ୍ଠୀ

ସିରିଆର ନୂଆ ନେତୃତ୍ୱ ପାଇଁ ବିଦ୍ରୋହୀଙ୍କ ପ୍ରତ୍ୟକ୍ଷ ସମ୍ପର୍କରେ ଇରାନ

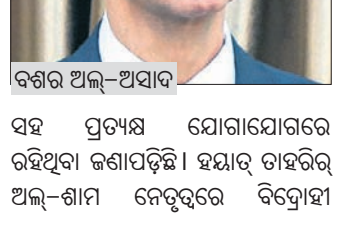
ବଶର ଅଲ୍-ଅସାଦ

ସହ ପ୍ରତ୍ୟକ୍ଷ ଯୋଗାଯୋଗରେ ରହିଥିବା ଜଣାପଡ଼ିଛି। ହୟାତ୍ ତାହରିର୍ ଅଲ୍-ଶାମ ନେତୃତ୍ୱରେ ବିଦ୍ରୋହୀ ଯୋଦ୍ଧାମାନେ ଦୀର୍ଘ ବର୍ଷର ଅସାଦ୍ ଶାସନର ଅବସାନ ଘଟାଇଛନ୍ତି। ମଧ୍ୟପ୍ରାଚ୍ୟରେ ଏହା ସବୁଠୁ ବଡ଼ ନିର୍ଣ୍ଣାୟକ ମୋଡ଼। କାରଣ ଅସାଦଙ୍କ ଜରିଆରେ ଇରାନ ଏବଂ ରୁଷିଆ ଆରବ ଜଗତରେ ପ୍ରଭାବ ବିସ୍ତାର କରିଥିଲେ। ଅସାଦଙ୍କ ପତନ ସହ ସେମାନଙ୍କ ଗଡ଼ର ଅବସାନ ଘଟିଥିବା ବିଦ୍ରୋହୀ କହିଥିଲେ। ଡମାସ୍‌କସ୍‌ରେ କ୍ଷମତା ପରିବର୍ତ୍ତନ ସିରିଆରେ ଆଇନର ପ୍ରଭାବ ହ୍ରାସ ପାଇବ, ଯେଉଁଥି ପାଇଁ ତେହେରାନ ଚିନ୍ତିତ ଥିବା କୁହାଯାଉଛି।

ବିଦ୍ରୋହୀ ଡମାସ୍‌କସ୍ ଦଖଲ କରିବା ପରେ ସିରିଆର ୪,୦୦୦ ସୈନ୍ୟ ଇରାକ୍ ପଳାଇଯାଇଥିଲେ ବୋଲି ଏହାର ଜଣେ ଅଧିକାରୀ କହିଛନ୍ତି। ସେମାନଙ୍କୁ ଏକ କ୍ୟାମ୍ପରେ ରଖାଯାଇଛି। ରବିବାର ବିଳମ୍ବିତ ରାତିରେ ସିରିଆର ହାସାକେହ ପ୍ରଦେଶର ଗଭର୍ନର ମଧ୍ୟ ସୀମା ଅତିକ୍ରମ କରିବାକୁ ଚାହିଁଥିଲେ। କ୍ୱାଇମ୍ ଜ୍ରସିଂ ଦେଇ ତାଙ୍କୁ ଇରାକରେ ପ୍ରବେଶ ଅନୁମତି ଦିଆଯାଇଥିଲା। ଇରାକ୍ ପୂର୍ବରୁ ଅସାଦଙ୍କ ସମର୍ଥକ ରହିଆସିଥିବାବେଳେ ତାଙ୍କର ପତନ ପରେ ନିରପେକ୍ଷ ରହିଛି।

ସିରିଆରେ ସ୍ଥିରତା ଫେରାଇ ଆଣିବା ପାଇଁ ଏକ ଶାନ୍ତିପୂର୍ଣ୍ଣ ଏବଂ ସମାବେଶୀ ସିରିଆ ନେତୃତ୍ୱାଧୀନ ରାଜନୈତିକ ପ୍ରକ୍ରିୟା ସପକ୍ଷରେ ଭାରତ ମତ ଦେଇଛି। ସିରିଆର ଏକତା, ସାର୍ବଭୌମତ୍ୱ ଏବଂ ପାରମ୍ପରିକ ଅଖଣ୍ଡତାର ସୁରକ୍ଷା ପାଇଁ ସବୁ ପକ୍ଷ ଏକାଠି କାର୍ଯ୍ୟ କରିବା ଆବଶ୍ୟକ ବୋଲି ଭାରତର ବହିର୍ବ୍ୟାପାର ମନ୍ତ୍ରଣାଳୟ କହିଛି।

ଗାଡ଼ି ଅଟକାଇ ଖାଦ୍ୟ ମାଗୁଛି ହାତୀ

କଲମ୍ବୋ

ଗତ କିଛିଦିନ ହେବ ଏକ ଭିଡିଓ ଭାଇରାଲ ହେବାରେ ଲାଗିଛି, ଯେଉଁଥିରେ ଗୋଟିଏ ହାତୀ ରାସ୍ତା ଦେଇ ଯାଉଥିବା କାର୍, ବସ୍ ଏବଂ ବଡ଼ ଯାନବାହନଗୁଡ଼ିକୁ ଅଟକାଇ ସେମାନଙ୍କୁ ବିଭିନ୍ନ ଖାଦ୍ୟ ସାମଗ୍ରୀ ମାଗୁଛି। ଶ୍ରୀଲଙ୍କାର ବୁଟ୍ଟାଲା-କାଟାରାଗାମା ରାସ୍ତାରେ ଏହି ବିଶାଳ ଏବଂ ବଣୁଆ ହାତୀ ପ୍ରତ୍ୟେକ ଦିନ ଯାତାୟାତ କରୁଥିବା ଗାଡ଼ିଗୁଡ଼ିକୁ ଅଟକାଇ ଯାତ୍ରୀଙ୍କଠାରୁ ଖାଦ୍ୟ ସାମଗ୍ରୀ ସଂଗ୍ରହ କରୁଥିବା ଜଣାପଡ଼ିଛି। ୪୦ ବର୍ଷ ବୟସର ଏହି ହାତୀ ରାଜା ନାମରେ ପରିଚିତ ବୋଲି ସ୍ଥାନୀୟ ଲୋକେ କହିଛନ୍ତି। ହାତୀଟି ରାସ୍ତାପାର୍ଶ୍ୱରେ ଛିଡା ହୋଇ ରହିବା ସହ ଯେକୌଣସି ଦିଗରୁ ଆସୁଥିବା ଗାଡ଼ିଗୁଡ଼ିକୁ ଅଟକାଉଛି ଏବଂ ତୁରନ୍ତ କିଛି ଖାଇବାକୁ ଦାବି କରୁଛି। ସେ ଡ୍ରାଇଭରମାନଙ୍କୁ ନିଜ ଶୁଣ୍ଢ ବଢ଼ାଇ ଖାଇବାକୁ ମାଗୁଛି ଏବଂ ଖାଦ୍ୟ ପାଇଯିବା ପରେ ରାଜା ଗାଡ଼ିଗୁଡ଼ିକୁ ଆଗକୁ ବଢ଼ିବାକୁ ଅନୁମତି ପ୍ରଦାନ କରୁଛି।

ଧରିତ୍ରୀ
DHARITRI

ଭୁବନେଶ୍ୱର, ମଙ୍ଗଳବାର, ଡିସେମ୍ବର ୧୦/୨୦୨୪ Bhubaneswar, Tuesday, December 10/2024 | ପୃଷ୍ଠା-୧

ଧର୍ମ ଆଧାରରେ ସଂରକ୍ଷଣ ମନା

ନୂଆଦିଲ୍ଲୀ, ୯।୧୨(ପି.ଟି.)

ଧର୍ମ ଆଧାରରେ ସଂରକ୍ଷଣ ସୁବିଧା ଦିଆଯାଇପାରିବ ନାହିଁ ବୋଲି ସୁପ୍ରିମକୋର୍ଟ ସୋମବାର ଟିପ୍ପଣୀ ଦେଇଛନ୍ତି। ପଶ୍ଚିମବଙ୍ଗରେ ବିଭିନ୍ନ ଜାତିଙ୍କୁ ୨୦୧୦ରୁ ଅନ୍ୟାନ୍ୟ ପଛୁଆ ବର୍ଗ (ଓବିସି) ମାନ୍ୟତା ଦିଆଯାଇଥିବାବେଳେ କୋଲ୍‌କାତା ହାଇକୋର୍ଟ ଗତ ମେ' ୨୨ରେ ଏହାକୁ ଖାରଜ କରିଦେଇଥିଲେ। ହାଇକୋର୍ଟଙ୍କ ରାୟକୁ ଚ୍ୟାଲେଞ୍ଜ କରି ପଶ୍ଚିମବଙ୍ଗ ସରକାରଙ୍କ ସମେତ ଅନ୍ୟମାନଙ୍କ ଦ୍ୱାରା ଦାଏର କେତେକ ପିଟିଶନ୍‌ର ଶୁଣାଣି ବେଳେ ଜଷ୍ଟିସ୍ ବି.ଆର୍. ଗଭାଇ ଏବଂ କେ.ଭି. ବିଶ୍ୱନାଥନ୍‌ଙ୍କ ଖଣ୍ଡପୀଠ ଉପରୋକ୍ତ ମତ ଦେଇଛନ୍ତି। ଧର୍ମ ଆଧାରରେ ନୁହେଁ, ସାମାଜିକ ଏବଂ ଅର୍ଥନୈତିକ ଦୃଷ୍ଟିରୁ ପଛୁଆ ଆଧାରରେ ସଂରକ୍ଷଣ ଦିଆଯାଇଥିବା ରାଜ୍ୟ ସରକାରଙ୍କ ପକ୍ଷରୁ ବରିଷ୍ଠ ଆଇନଜୀବୀ କପିଲ ସିବଲ କହିଥିଲେ।

ପଶ୍ଚିମବଙ୍ଗ ଓବିସି ମାମଲାରେ ସୁପ୍ରିମକୋର୍ଟଙ୍କ ଟିପ୍ପଣୀ

ସରକାରୀ ଚାକିରି ଏବଂ ଶିକ୍ଷାନୁଷ୍ଠାନରେ ସଂରକ୍ଷଣ ବେଆଇନ ଦର୍ଶାଇ ହାଇକୋର୍ଟ ପଶ୍ଚିମବଙ୍ଗର କେତେକ ଜାତିଙ୍କୁ ଦିଆଯାଇଥିବା ଓବିସି ମାନ୍ୟତାକୁ ଖାରଜ କରିଦେଇଥିଲେ। ଏହି ଜାତିଗୁଡ଼ିକୁ ଓବିସି ଘୋଷଣା କରିବାରେ ବାସ୍ତବରେ ଧର୍ମକୁ ପ୍ରମୁଖ ମାନଦଣ୍ଡ କରାଯାଇଥିବା ଜଣାପଡୁଛି ବୋଲି ହାଇକୋର୍ଟ କହିଥିଲେ। ମୁସଲମାନଙ୍କର ୭୭ଟି ଜାତିକୁ ଓବିସି ଭାବେ ଚୟନ କରିବା ଏହି ସମ୍ପ୍ରଦାୟ ପ୍ରତି ସାମୂହିକ ଭାବେ ଅପମାନ ବୋଲି ହାଇକୋର୍ଟ କହିଥିଲେ। ସେହିପରି ଅନୁସୂଚିତ ଜାତି ଓ ଜନଜାତିଙ୍କୁ ବାଦ୍ ଦେଇ ଓବିସି ମାନ୍ୟତା ଦିଆଯାଇଥିବା ଅନ୍ୟ ୩୭ ଜାତିଙ୍କ ସଂରକ୍ଷଣକୁ ମଧ୍ୟ ହାଇକୋର୍ଟ ବାତିଲ କରିଦେଇଥିଲେ। ଅନ୍ୟପକ୍ଷରେ ଆଇନର ବ୍ୟବସ୍ଥାକୁ ଖାରଜ କରାଯିବା ଦ୍ୱାରା ବିଶ୍ୱବିଦ୍ୟାଳୟରେ ନାମ ଲେଖାଇବାକୁ ଏବଂ ସରକାରୀ ଚାକିରି ଆଶାୟୀ ଅନେକ ହଜାର ଛାତ୍ରୀଛାତ୍ରଙ୍କ ଅଧିକାର ପ୍ରଭାବିତ ହୋଇଥିବା ସିବଲ ଜଣାଇଥିଲେ। ହାଇକୋର୍ଟଙ୍କ ରାୟ ଉପରେ ସ୍ଥଗିତାଦେଶ ଜାରି ସହ କେତେକ ଅନ୍ତରୀଣ ନିର୍ଦ୍ଦେଶ ଦେବା ପାଇଁ ସିବଲ ଖଣ୍ଡପୀଠଙ୍କୁ ନିବେଦନ କରିଥିଲେ। ଜାନୁଆରୀ ୭ରେ ମାମଲାର ପରବର୍ତ୍ତୀ ଶୁଣାଣି କରିବାକୁ ସର୍ବୋଚ୍ଚ ଅଦାଲତ କହିଛନ୍ତି।

ରାଜ୍ୟ ସଭା ଉପନିର୍ବାଚନ

ଭାଜପାରୁ ନାମାଙ୍କନ ଦାଖଲ କଲେ ସୁଜିତ

ଭୁବନେଶ୍ୱର, ୯।୧୨(ସୁନିତ୍ ମିଶ୍ର)

ବିଜେଡି ଛାଡ଼ିଥିବା ସୁଜିତ୍ କୁମାରଙ୍କୁ ରାଜ୍ୟ ସଭା ଉପନିର୍ବାଚନ ଲାଗି ଭାଜପା ପକ୍ଷରୁ ପ୍ରାର୍ଥୀ କରାଯାଇଛି। ଭାଜପା ରାଜ୍ୟ ସଭା ପ୍ରାର୍ଥୀ ଭାବେ ସୁଜିତ କୁମାର ସୋମବାର ତାଙ୍କର ନାମାଙ୍କନ ଦାଖଲ କରିଛନ୍ତି। ମୁଖ୍ୟମନ୍ତ୍ରୀ ମୋହନ ମାଝୀ, ଭାଜପା ରାଜ୍ୟ ସଭାପତି ମନମୋହନ ସାମଲ, ବରିଷ୍ଠ ବିଧାୟକ ଜୟନାରାୟଣ ମିଶ୍ର ଓ ୩୦ ଜଣ ବିଧାୟକ ପ୍ରସ୍ତାବକଙ୍କ ଉପସ୍ଥିତିରେ ସୁଜିତ୍ ୨ ସେଟ୍ ନାମାଙ୍କନ ଭରିଛନ୍ତି। ଭାଜପା କେନ୍ଦ୍ରୀୟ ଚୟନ କମିଟି ପକ୍ଷରୁ ସୁଜିତ୍‌ଙ୍କୁ ପ୍ରାର୍ଥୀ କରିବା ନେଇ ଘୋଷଣା କରାଯାଇଥିଲା। ନାମାଙ୍କନ ଭରିବା ପୂର୍ବରୁ ସୁଜିତ କୁମାର ଭାଜପା ରାଜ୍ୟ କାର୍ଯ୍ୟାଳୟରେ ପହଞ୍ଚି ☞ ପୃଷ୍ଠା-୨

ଭାଜପା ରାଜ୍ୟ ସଭା ପ୍ରାର୍ଥୀ ଭାବେ ସୁଜିତ କୁମାର ସୋମବାର ନାମାଙ୍କନ ଦାଖଲ କରୁଛନ୍ତି। ନିକଟରେ ଉପସ୍ଥିତ ଅଛନ୍ତି ମୁଖ୍ୟମନ୍ତ୍ରୀ ମୋହନ ଚରଣ ମାଝୀ, ଉପମୁଖ୍ୟମନ୍ତ୍ରୀ କନକ ବର୍ଦ୍ଧନ ସିଂଦେଓ, ଭାଜପା ରାଜ୍ୟ ସଭାପତି ମନମୋହନ ସାମଲ ଏବଂ ବରିଷ୍ଠ ବିଧାୟକ ଜୟନାରାୟଣ ମିଶ୍ର।

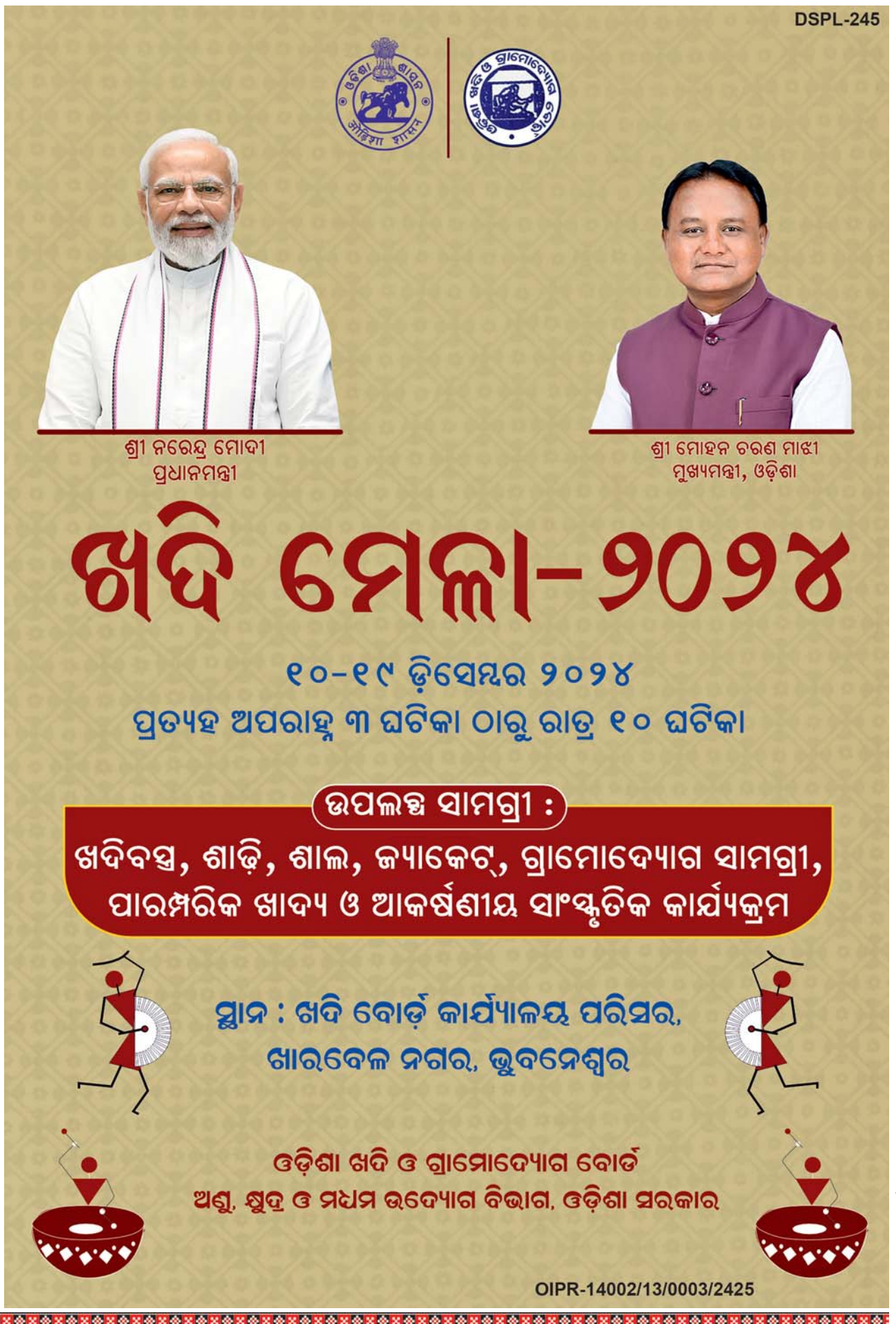

ଆଜି କ'ଣ କେଉଁଠି

ଭୁବନେଶ୍ୱର

- ମାନବାଧିକାର ଦିବସ ଉପଲକ୍ଷେ ରାଜ୍ୟ ମହିଳା ଓ ଶିଶୁ ବିଭାଗ ପକ୍ଷରୁ ରାଜ୍ୟସ୍ତରୀୟ ପାକ୍ଷିକ ସଚେତନତା କାର୍ଯ୍ୟକ୍ରମ, ସ୍ଥାନ: ଶ୍ରୀୟା ଚଜିକ୍ ଛକ, ସମୟ: ସକାଳ ୮ଟା ୩୦ ।
- ବିଶ୍ୱ ମାନବାଧିକାର ଦିବସ ପାଳନ, ସ୍ଥାନ: ଭାରତ ସ୍କାଉଟ୍ ଆଣ୍ଡ ଗାଇଡ୍ ସମ୍ମୁଖ ରାସ୍ତା, ସମୟ: ସକାଳ ୯ଟା ୩୦ ।
- ଓଡିଏମ୍‌ଡି ଆସୋସିଏଶନ ପକ୍ଷରୁ ଧାରଣା, ସ୍ଥାନ: ଲୋୟର ପିଏମ୍‌ଜି, ସମୟ: ପୂର୍ବାହ୍ନ ୧୦ଟା ।
- ବ୍ଲକଚେନ୍ ଟେକ୍ ଆପ୍‌ର ଉନ୍ମୋଚନ, ସ୍ଥାନ: ହୋଟେଲ ଏଚ୍‌ଏଚ୍‌ଆଁ, ସମୟ: ପୂର୍ବାହ୍ନ ୧୦ଟା ୩୦ ।
- ଗୌତମ ଆଦାନୀଙ୍କୁ ଗିରଫ ଦାବିରେ ସିପିଆଇର ବିକ୍ଷୋଭ, ସ୍ଥାନ: ରାଜମହଲ, ସମୟ: ପୂର୍ବାହ୍ନ ୧୦ଟା ୩୦ ।
- ଓଡ଼ିଶା ସ୍କୁଲ କଲେଜ ଶିକ୍ଷକ ଓ କର୍ମଚାରୀ ସମନ୍ୱୟ ସମିତି ପକ୍ଷରୁ ରାଲି ଓ ଧାରଣା, ସ୍ଥାନ: ଲୋୟର ପିଏମ୍‌ଜି, ସମୟ: ପୂର୍ବାହ୍ନ ୧୧ଟା ।
- ବିଶ୍ୱ ମାନବ ଅଧିକାର ଦିବସ, ସ୍ଥାନ: ସୂଚନା ଭବନ, ସମୟ: ପରାହ୍ନ ୫ଟା ୩୦ ।
- ଓଡ଼ିଆ ଭାଷା, ସାହିତ୍ୟ ଓ ସଂସ୍କୃତି ବିଭାଗ ପକ୍ଷରୁ ୬ଷ୍ଠ ଓଡ଼ିଶା ରାଜ୍ୟ ପୁସ୍ତକ ମହୋତ୍ସବ, ସ୍ଥାନ: ପ୍ରଦର୍ଶନୀ ପଡ଼ିଆ, ୟୁନିଟ୍-୩, ସମୟ: ସନ୍ଧ୍ୟା ୬ଟା ।

କଟକ

- ବ୍ଲକସ୍ତରୀୟ ବାଲ୍ ବୈଜ୍ଞାନିକ ପ୍ରଦର୍ଶନୀ-୨୦୨୪, ସ୍ଥାନ: ପବିତ୍ର ମୋହନ ସରକାରୀ ଉଚ୍ଚ ବିଦ୍ୟାଳୟ, ନିଜିଗଡ, ତିଗିରିଆ, ସମୟ: ସକାଳ ୯ଟା ।

ଖୋର୍ଦ୍ଧା

- ମାନବାଧିକାର ମଞ୍ଚର ବାର୍ଷିକୋତ୍ସବ, ସ୍ଥାନ: ଆଦୃତା ଶିଶୁସଦନ ପରିସର, କଣ୍ଟାବାଡ଼, ସମୟ: ଅପରାହ୍ନ ୪ଟା ୩୦ ।

ବାଲେଶ୍ୱର

- ମାନବିକ ଅଧିକାର ଦିବସ ଉପଲକ୍ଷେ ସଚେତନତା ଶୋଭାଯାତ୍ରା, ସୂଚନା ଅଧିକାର-ମାନବ ଅଧିକାର ଶୀର୍ଷକ ସେମିନାର, ସ୍ଥାନ: ଆର୍‌ଆଇଏଚ୍‌ଏସ୍ ମହାବିଦ୍ୟାଳୟ, ଭୋଗରାଇ, ସମୟ: ପୂର୍ବାହ୍ନ ୧୦ଟା ।
- ଶ୍ରୀମଦ୍ ଭାଗବତ କଥା ପ୍ରବଚନ ସଭାର ତୃତୀୟ ଦିବସ, ସ୍ଥାନ: ଆଇଟିଆଇ ସ୍କୋୟାର, ବାଲେଶ୍ୱର, ସମୟ: ଅପରାହ୍ନ ୩ଟା ।
- ବାଲେଶ୍ୱର ଉତ୍ସବର ସପ୍ତମ ସନ୍ଧ୍ୟା, ସ୍ଥାନ: ପୁରୁଣା ଷ୍ଟାଡିୟମ୍ ପଡ଼ିଆ, ବାଲେଶ୍ୱର, ସମୟ: ସନ୍ଧ୍ୟା ୫ଟା ।

ଭଦ୍ରକ

- ଧାମନଗର ପୂଜ୍ୟପୂଜା ସାଂସ୍କୃତିକ ପରିଷଦ ଓ ପ୍ରଦ୍ୟୁମ୍ନ ବଳ ସ୍ମୃତି ସଂସଦର ବାର୍ଷିକୋତ୍ସବ, ସ୍ଥାନ: କଲ୍ୟାଣ ମଣ୍ଡପ,ଧାମନଗର,ସମୟ:ପୂର୍ବାହ୍ନ ୧୦ଟା ।
- ଧାମନଗର ମଣ୍ଡଳସ୍ତରୀୟ ବିଜ୍ଞାନ ପ୍ରଦର୍ଶନୀ- ୨୦୨୪, ସ୍ଥାନ: ଏସ୍‌ଏଜେ ସରକାରୀ ଉଚ୍ଚ ବିଦ୍ୟାଳୟ, ଦୋବଲ, ଧାମନଗର, ସମୟ: ପୂର୍ବାହ୍ନ ୧୦ ଟା ।
- ଧାମନଗର ମଣ୍ଡଳସ୍ତରୀୟ ବିଜ୍ଞାନ ପ୍ରଦର୍ଶନୀ- ୨୦୨୪, ସ୍ଥାନ:ଏସ.ଏ.ଜେ ସରକାରୀ ଉଚ୍ଚ ବିଦ୍ୟାଳୟ, ଦୋବଲ,ଧାମନଗର,ସମୟ: ମଧ୍ୟାହ୍ନ ୧୨ଟା ।
- ତ୍ୟାଗଭୂମି ମହୋତ୍ସବ ଉପଲକ୍ଷେ ମଶାଲ ଶୋଭାଯାତ୍ରା, ସ୍ଥାନ: ରକ୍ତତୀର୍ଥ ଇରମ ଓ ଶହୀଦପୀଠ ଲୁଣିଆ, ସମୟ: ପୂର୍ବାହ୍ନ ଅପରାହ୍ନ ୩ ଟା ୩୦ ।
- ଭଦ୍ରକ ତ୍ୟାଗଭୂମି ମହୋତ୍ସବ-୨୦୨୪ ଉଦ୍‌ଘାଟନ, ସ୍ଥାନ: ଗୋପାଳଜୀଉ ପଡ଼ିଆ, ମଠସାହି, ଭଦ୍ରକ, ସମୟ: ଅପରାହ୍ନ ୫ ଟା ।
- ବାଣିଜ୍ୟ ମେଳାର ୫ମ ସନ୍ଧ୍ୟା, ସ୍ଥାନ: ଭଦ୍ରକ କଲେଜ ପଡ଼ିଆ, ସମୟ: ସନ୍ଧ୍ୟା ୭ ଟା ।

କେନ୍ଦୁଝର

- ଶ୍ରୀ ହନୁମାନଙ୍କ ମନ୍ଦିରରେ ଭଜନ, ଆଧ୍ୟାତ୍ମିକ ଆଲୋଚନା, ବେଦ ପାଠ, ସ୍ଥାନ: ହାବଳେଶ୍ୱର, ହାଟଡ଼ିହୀ, ସମୟ : ଅପରାହ୍ନ ୫ ଟା ।
- ମା' ମଙ୍ଗଳାଙ୍କ ମନ୍ଦିରରେ ପୂଜା, ମେଳା, ସ୍ଥାନ: ଭୂଇଁପୁର, ତରଭା, ହାଟଡ଼ିହୀ, ସମୟ: ସନ୍ଧ୍ୟା ୬ ଟା ।

ମୟୂରଭଞ୍ଜ

- ତତ୍ତ୍ୱମସି ପ୍ରତିଷ୍ଠାନ ପକ୍ଷରୁ 'ଅନ୍ୟ ଏକ ଯକ୍ଷର ଯନ୍ତ୍ରଣା' ପୁସ୍ତକ ଲୋକାର୍ପଣ ଉତ୍ସବ,ସ୍ଥାନ: ମହାରାଜା ଶ୍ରୀରାମଚନ୍ଦ୍ର ଭଞ୍ଜଦେଓ ବିଶ୍ୱବିଦ୍ୟାଳୟ, ତକତପୁର, ବାରିପଦା,ସମୟ: ଅପରାହ୍ନ ୩ଟା ।
- ମୟୂରଭଞ୍ଜ ମହୋତ୍ସବ, ସ୍ଥାନ:ଛଉ ପଡ଼ିଆ, ବାରିପଦା,ସମୟ:ଅପରାହ୍ନ ୫ଟାରୁ ରାତି ୧୦ଟା ।
- କଳ୍ପନା ହାଁସଦାଙ୍କ ଆଦିବାସୀ ସଙ୍ଗୀତ ପରିବେଷଣ, ସ୍ଥାନ: ମୟୂରଭଞ୍ଜ ମହୋତ୍ସବ ଛଉ ପଡ଼ିଆ. ବାରିପଦା,ସମୟ:ସନ୍ଧ୍ୟା ୭ଟା ।

ବ୍ରହ୍ମପୁର

- ସିପିଆଇ ପକ୍ଷରୁ ପ୍ରତିବାଦ ସଭା, ସ୍ଥାନ: ପୁରୁଣା ବସ୍‌ଷ୍ଟାଣ୍ଡ, ସମୟ: ପୂର୍ବାହ୍ନ ୧୧ଟା ।

ଗଞ୍ଜାମ

- ଅଷ୍ଟଲକ୍ଷ୍ମୀ ପୂଜା ଉତ୍ସବ, ସ୍ଥାନ: ଆସିକା ବ୍ଲକ କର୍ନେଲି ପଣ୍ୟାଗାର ଗୋଦାମ ନିକଟ, ସମୟ: ସକାଳ ୯ଟା ୩୦ ।
- ରାଜନୀତି ବିଜ୍ଞାନ ବିଭାଗର ପାଠଚକ୍ର, ସ୍ଥାନ: ବୁରୁଡା ପିଯୁଲ୍ସ କଲେଜ,ସମୟ: ପୂର୍ବାହ୍ନ ୧୦ଟା ୩୦ ।
- ରକ୍ତଦାନ ଶିବିର, ସ୍ଥାନ: ଗୋପାଳପୁର କଲେଜ, ସମୟ: ପୂର୍ବାହ୍ନ ୧୦ଟା ୩୦ ।

ଢେଙ୍କାନାଳ

- ଭୀମ ଭୋଇ ଭିନ୍ନକ୍ଷମ ସାମର୍ଥ୍ୟ ଶିବିର, ସ୍ଥାନ- ପରଜଙ୍ଗସ୍ଥିତ ମହେଶଚନ୍ଦ୍ର ସୁବାହୁସିଂହ ନୋଡାଲ ବିଦ୍ୟାପୀଠ, ସମୟ: ସକାଳ ୯ଟା ।

ଜଗତ୍‌ସିଂହପୁର

- ପାରାଦୀପ ଟ୍ରକ୍ ମାଲିକସଂଘ କର୍ମକର୍ତ୍ତା ନିର୍ବାଚନ ପାଇଁ ନାମାଙ୍କନପତ୍ର ଦାଖଲ, ସ୍ଥାନ: ସଂଘ କାର୍ଯ୍ୟାଳୟ, ଅଠରବାଙ୍କୀ, ପାରାଦୀପ, ସମୟ: ପୂର୍ବାହ୍ନ ୧୦ଟା ।

ନୟାଗଡ଼

- ରାଜ ସୁନାଖଳା ମହୋତ୍ସବ କାଉଁରୀର ୩ୟ ସନ୍ଧ୍ୟା, ସ୍ଥାନ: ରଣପୁର ବ୍ଲକର ରାଜସୁନାଖଳା ଡିଆଇଇଟି ପଡିଆ, ସମୟ: ଅପରାହ୍ନ ୩ଟା ।
- ସିନ୍ଦୁର ଲାଗି ଅଭିଷେକ ପର୍ବ, ସ୍ଥାନ: ଶରଣକୁଳ ମା'ଝାଡେଶ୍ୱରୀ ମନ୍ଦିର ନିକଟସ୍ଥ ଶ୍ରୀଶ୍ରୀ ବଜରଙ୍ଗବାଲିଙ୍କ ପୀଠ, ସମୟ: ସକାଳ ୮ଟା ।
- ୧୫ତମ ସର୍ବଭାରତୀୟ ସଦାଶିବ ସ୍ମାରକୀ କ୍ରିକେଟ ମହାକୁମ୍ଭର ପ୍ରଥମ ସେମି ଫାଇନାଲ, ସ୍ଥାନ:ଭାପୁର ବ୍ଲକ ଫତେଗଡ଼ର ନାଲିସାଗର ପଡିଆ, ସମୟ:ପୂର୍ବାହ୍ନ ୧୧ଟା ।

ରାୟଗଡ଼ା

- ଚଇତି ମାରାଥନ ଶୁଭାରମ୍ଭ, ସ୍ଥାନ: ଗୁଆ ରିଲାଇନ୍ସ ମାର୍ଟ ଛକ, ସମୟ: ସକାଳ ୬ ଟା ।
- ପାୱାର ଲିଫ୍ଟିଂ ପ୍ରତିଯୋଗିତା, ସ୍ଥାନ: ରାୟଗଡ଼ା ଆମ୍ବାଗୁଡ଼ା ଷ୍ଟାଡିୟମ, ସମୟ: ସକାଳ ୭ ଟା ।
- ଚଇତି କ୍ରୀଡ଼ା ପ୍ରତିଯୋଗିତା ମହିଳା କବାଡ଼ି, କିନ୍ନର କବାଡ଼ି ପ୍ରତିଯୋଗିତା, ସ୍ଥାନ: ରାୟଗଡ଼ା ମହିଳା ମହା ବିଦ୍ୟାଳୟ, ସମୟ: ସକାଳ ୯ଟା ୩୦, ଅପରାହ୍ନ ୨ଟା୩୦ ।
- ବ୍ଲକସ୍ତରୀୟ ଚଇତି, ସ୍ଥାନ: ରାମନାଗୁଡ଼ା, ସମୟ: ପୂର୍ବାହ୍ନ ୧୦ ଟା ।
- ସ୍ୱାମୀ ବିଦ୍ୟାନନ୍ଦ ସାଗର ମହାରାଜଙ୍କ ପ୍ରଥମ ଶ୍ରାଦ୍ଧ ବାର୍ଷିକୀ, ସ୍ଥାନ: ଅଦ୍ୱୈତ ବେଦାନ୍ତ ଆଶ୍ରମ, ସଙ୍ଗମଘାଟ, ଗୁଣପୁର, ସମୟ: ପୂର୍ବାହ୍ନ ୧୦ଟା ।
- କପା ମଣ୍ଡି ଶୁଭାରମ୍ଭ, ସ୍ଥାନ: ରାୟଗଡ଼ା ନିୟନ୍ତ୍ରିତ ବଜାର କମିଟି, ସମୟ: ପୂର୍ବାହ୍ନ ୧୦ଟା ୩୦ ।
- ସନାତନ ଧର୍ମ ର ରକ୍ଷା ଏବଂ ବାଙ୍ଗଲାଦେଶ ରେ ହିନ୍ଦୁ ମାନଙ୍କ ଉପରେ ଅତ୍ୟାଚାର କୁ ବିରୋଧ କରି ପଦଯାତ୍ରା, ସ୍ଥାନ: ରାୟଗଡ଼ା ରେଳ ଷ୍ଟେସନ, ସମୟ: ପୂର୍ବାହ୍ନ ୧୦ଟା ୩୦ ।
- ଭଲିବଲ (ପୁରୁଷ) ପ୍ରତିଯୋଗିତା, ସ୍ଥାନ: ରାୟଗଡ଼ା ଜିସିଡି ହାଇସ୍କୁଲ ଖେଳ ପଡ଼ିଆ, ସମୟ: ଅପରାହ୍ନ ୩ଟା ୩୦ ।

କୋରାପୁଟ

- ପରବ ୨୦୨୪ ନେଇ ଜିଲାପାଳଙ୍କ ଖବରଦାତା ସମ୍ମିଳନୀ, ସ୍ଥାନ: କୋରାପୁଟ ଜିଲାପାଳଙ୍କ ସମ୍ମିଳନୀ କକ୍ଷ, ସମୟ: ପୂର୍ବାହ୍ନ ୧୦ ଟା ।
- ପରବ ୨୦୨୪ ନେଇ ଆଦିବାସୀ ନୃତ୍ୟ ପ୍ରତିଯୋଗିତା, ସ୍ଥାନ: ସାଂସ୍କୃତିକ ପରିଷଦ, କୋରାପୁଟ, ସମୟ: ପୂର୍ବାହ୍ନ ୧୦ ଟା ।

ସମ୍ବଲପୁର

- ଜାତୀୟ ସମ୍ବଲପୁରୀ ସମ୍ମିଳନ ତୃତୀୟ ଦିବସ, ସ୍ଥାନ: ଗୁରୁ ସତ୍ୟ ନାରାୟଣ ସମ୍ବଲପୁରୀ ଡେରା, ସମୟ: ଅପରାହ୍ନ ୩ଟା ।
- ବାଂଲାଦେଶରେ ହିନ୍ଦୁ ସୁରକ୍ଷା ନେଇ ଶୋଭାଯାତ୍ରା, ସ୍ଥାନ: ଜିଲାପାଳ କାର୍ଯ୍ୟାଳୟ, ସମୟ: ପୂର୍ବାହ୍ନ ୧୦ଟା ।
- ଶୀତ ମହୋତ୍ସବ, ସ୍ଥାନ: ପିଏଚ୍‌ଡ଼ି ପଡିଆ, ସମୟ: ସନ୍ଧ୍ୟା ୬ଟା ।

ବଲାଙ୍ଗୀର

- ଲନ୍‌ବଲ ପ୍ରଶିକ୍ଷଣ ଶିବିର, ସ୍ଥାନ: ଆରଏନ୍ ସିଂଦେଓ ସ୍ପୋର୍ଟସ୍ କମ୍ପ୍ଲେକ୍ସ, ବଲାଙ୍ଗୀର, ସମୟ: ସକାଳ ୭ଟା ।
- ଶିଶୁ ସୁରକ୍ଷା ସମ୍ପର୍କିତ ସଚେତନତା ଶିବିର, ସ୍ଥାନ: ଖପ୍ରାଖୋଲ ବ୍ଲକ କାର୍ଯ୍ୟାଳୟ ପରିସର, ସମୟ: ପୂର୍ବାହ୍ନ ୧୧ଟା ।

ସୁବର୍ଣ୍ଣପୁର

- ମା' ମାହେଶ୍ୱରୀ କ୍ରିକେଟ ଟୁର୍ନାମେଣ୍ଟର ଚତୁର୍ଥ ଦିବସ, ସ୍ଥାନ: ଭାଲିଆପଦର, ବୀରମହାରାଜପୁର ବ୍ଲକ, ସମୟ: ପୂର୍ବାହ୍ନ ୧୧ଟା ।
- ସୁବର୍ଣ୍ଣପୁରର ମା' ସୁରେଶ୍ୱରୀ ମନ୍ଦିରରେ ସ୍ୱତନ୍ତ୍ର ପୂଜାର୍ଚ୍ଚନା ଓ ସନ୍ଧ୍ୟା ଆଳତି, ସ୍ଥାନ: ମନ୍ଦିର ପରିସର, ସମୟ: ସନ୍ଧ୍ୟା ୬ଟା ୩୦ ।
- ତରଭା ମା' ପାଟମାହେଶ୍ୱରୀ ମନ୍ଦିରରେ ବିଶେଷ ପୂଜାର୍ଚ୍ଚନା ଓ ମହାସମାରୋହରେ ମଙ୍ଗଳ ଆଳତି, ସ୍ଥାନ: ମନ୍ଦିର ପ୍ରାଙ୍ଗଣ, ସମୟ: ସନ୍ଧ୍ୟା ୬ଟା ୪୫ ।

ବରଗଡ଼

- ଶିକ୍ଷୟିତ୍ରୀ, ଶିକ୍ଷକଙ୍କ ସଂକଳ୍ପ ଶିବିର, ସ୍ଥାନ: ସରକାରୀ ବାଳିକା ହାଇସ୍କୁଲ, ବରଗଡ଼, ସମୟ: ସକାଳ ୯ଟା ୩୦ ।
- ଧୃବରାଜ ଡାଙ୍ଗ ସ୍ମାରକୀ ଫୁଟବଲ, ସ୍ଥାନ: ଲେଙ୍କୁ ମିଶ୍ର ଷ୍ଟାଡିୟମ୍, ବରଗଡ଼, ସମୟ: ପୂର୍ବାହ୍ନ ୧୧ଟା ।
- ପ୍ରାକୃତିକ ବିପର୍ଯ୍ୟୟ ମୁକାବିଲା ପ୍ରଦର୍ଶନୀ, ସ୍ଥାନ: ଦେଉଳବନ୍ଧ, ଗାଇସୀମା, ବରଗଡ଼, ସମୟ: ପୂର୍ବାହ୍ନ ୧୧ଟା ।
- ବାର୍ଷିକୋତ୍ସବ ସ୍ପଟ୍ ଲାଇଟ୍ ୨୦୨୪-୨୫, ସ୍ଥାନ: ସିମେଣ୍ଟ ନଗର ଇଂଲିଶ ମିଡିୟମ ସ୍କୁଲ, ବରଡୋଲ, ବରଗଡ଼, ସମୟ: ସନ୍ଧ୍ୟା ୫ଟା ।

ଝାରସୁଗୁଡ଼ା

- ହନୁମାନ ଚାଳିଶା ପାଠ, ସ୍ଥାନ: ସାହାପଡ଼ା ହନୁମାନ ମନ୍ଦିର, ସମୟ: ସକାଳ ୮ଟା ।
- ଆନ୍ତଃଜିଲା କ୍ଲବ କ୍ରିକେଟ ଲିଗ୍, ସ୍ଥାନ: ସରବାହାଲ ଖେଳ ପଡ଼ିଆ, ସମୟ: ସକାଳ ୯ଟା ।
- ଜିଲାସ୍ତରୀୟ କୃଷି ଯନ୍ତ୍ରପାତି ମେଳା, ସ୍ଥାନ: ମନମୋହନ ସ୍କୁଲ ଖେଳ ପଡ଼ିଆ, ସମୟ: ପୂର୍ବାହ୍ନ: ୧୧ଟା ।

ସୁନ୍ଦରଗଡ଼

- ଜିଲା ଆଇନ ସେବା ପ୍ରାଧୀକରଣ ତରଫରୁ ମାନ ଅଧିକାର ଦିବସ ପାଳନ କାର୍ଯ୍ୟକ୍ରମ,ସ୍ଥାନ:ସୁନ୍ଦରଗଡ ସରକାରୀ ମହାବିଦ୍ୟାଳୟ,ସମୟ:ପୂର୍ବାହ୍ନ ୧୧ଟା୩୦ ।

ରାଉରକେଲା

- ସିଆଇଟିୟୁ ପକ୍ଷରୁ ବିଶ୍ରା ଛକରେ ବିକ୍ଷୋଭ, ସ୍ଥାନ: ବିଶ୍ରା ଛକ, ସମୟ: ସକାଳ ୭ଟା ୩୦ ।
- ରାମେଶ୍ୱର ପୀଠରେ କଳସଯାତ୍ରା ଓ ଚଣ୍ଡୀପାଠ, ସ୍ଥାନ: ସେକ୍ଟର-୨୦ ନେହେରୁପାଲ୍ଲୀ, ସମୟ: ସକାଳ ୯ଟା ୩୦ ।
- ରାଜ୍ୟସ୍ତରୀୟ ଆୟୁଷ ଆନ୍ତଃ ମହାବିଦ୍ୟାଳୟ ସ୍ପୋର୍ଟସ ମିଟ୍‌ର ତୃତୀୟ ଦିବସ, ସ୍ଥାନ: ସେକ୍ଟର-୨୧, ସମୟ: ପୂର୍ବାହ୍ନ ୧୦ଟା ।
- ସ୍ଟୁମାନ ରାଇଟ୍‌ସ ଡେ, ସ୍ଥାନ: ଏସ୍‌ଟିଆଇ ଛକ କାର୍ଯ୍ୟାଳୟ, ସମୟ: ପୂର୍ବାହ୍ନ ୧୦ଟା ୩୦ ।
- ଦି ହ୍ୟୁମାନିଟି ଫାଉଣ୍ଡେଶନ ପକ୍ଷରୁ ସମ୍ବର୍ଦ୍ଧନା ସମାରୋହ କାର୍ଯ୍ୟକ୍ରମ, ସ୍ଥାନ: ଭଞ୍ଜ ଭବନ, ସମୟ: ପୂର୍ବାହ୍ନ ୧୧ଟା ।
- ଅନ୍ତର୍ଜାତୀୟ ଗଣିତ ଅଲମ୍ପିଆଡ୍ ପ୍ରତିଯୋଗିତା, ସ୍ଥାନ: ସେକ୍ଟର-୧୪ ଦିଲ୍ଲୀ ପବ୍ଲିକ ସ୍କୁଲ, ସମୟ: ମଧ୍ୟାହ୍ନ ୧୨ଟା ।
- ନାଟ୍ୟ ମହୋତ୍ସବର ନବମ ସନ୍ଧ୍ୟା, ସ୍ଥାନ: ସିଭିକ୍ ସେଣ୍ଟର, ସମୟ: ସନ୍ଧ୍ୟା ୬ଟା ୩୦ ।
- ଶୀତକାଳିନ ସାହିତ୍ୟ ଆସର, ସ୍ଥାନ: ୟୁଜିଆଇ ରୋଡ୍, ଶ୍ରୀଧର ସ୍ମୃତିସଭା କାର୍ଯ୍ୟାଳୟ, ସମୟ: ସନ୍ଧ୍ୟା ୬ଟା ।

ଦେବଗଡ଼

- ବାଲ ଭାରତୀ ଇଂଲିଶ ମିଡିୟମ ସ୍କୁଲର ବାର୍ଷିକ କ୍ରୀଡ଼ା ଉତ୍ସବ, ସ୍ଥାନ: ସ୍କୁଲ ପରିସର, ସମୟ: ସକାଳ ୯ଟା ।
- ଚିନ୍ମୟ ବିଦ୍ୟାଳୟର ବାର୍ଷିକ କ୍ରୀଡ଼ା ଉତ୍ସବ, ସ୍ଥାନ: ସୁନାମୁଣ୍ଡା ଦେବଗଡ଼, ସମୟ: ସକାଳ ୯ଟା ।
- ମା' ମହାମାୟୀ ମନ୍ଦିରଙ୍କ ରତ୍ନମୁଦ୍ ପାଇଁ କଳସ ଯାତ୍ରା, ସ୍ଥାନ: ଖପର ସାହି, ସମୟ: ପୂର୍ବାହ୍ନ ୧୦ଟା ।
- ମା' ମହାମାୟୀ ମନ୍ଦିରଙ୍କ ରତ୍ନମୁଦ୍, ଇନ୍ଦ୍ର ଇନ୍ଦ୍ରାଣୀ ମୂର୍ତ୍ତି ନିର୍ମିତ ଦାରୁ ସଂଗ୍ରହ, ସ୍ଥାନ: ଖପର୍ ସାହି, ସମୟ: ଅପରାହ୍ନ ୧ଟା ।
- ମା' କନକ ଦୁର୍ଗାଙ୍କ ସନ୍ଧ୍ୟା ଆଳତି, ସ୍ଥାନ: ମଠସାହି, ମା' କନକ ଦୁର୍ଗା ମନ୍ଦିର, ସମୟ: ସନ୍ଧ୍ୟା ୬ଟା ୩୦ ।
- ସମୂହ ହନୁମାନ ଚାଳିଶା ପାଠ, ସ୍ଥାନ: ଗୋପାଳଜୀ ମନ୍ଦିର, ହନୁମାନ ବାଟିକା, ପୁରୁଣାଗଡ଼ ମଞ୍ଚମୁଖୀ ହନୁମାନ ମନ୍ଦିର, ଦେବଗଡ଼ ସହର, ସମୟ: ସନ୍ଧ୍ୟା ୭ଟା ।

କଳାହାଣ୍ଡି

- ଜିଲାସ୍ତରୀୟ ମତ୍ସ୍ୟ ଓ ପ୍ରାଣୀସମ୍ପଦ ମେଳା ଉଦ୍‌ଘାଟନ, ସ୍ଥାନ: ଭବାନୀପାଟଣା ଲାଲବାହାଦୁର ଶାସ୍ତ୍ରୀ ଷ୍ଟାଡିୟମ, ସମୟ: ପୂର୍ବାହ୍ନ ୧୦ଟା ।

ନୂଆପଡ଼ା

- କୋଶଲୀ ସାଂସ୍କୃତିକ ମହୋତ୍ସବ ଉଦ୍‌ଯାପନ, ସ୍ଥାନ: ସାଂସ୍କୃତିକ ରଙ୍ଗମଞ୍ଚ ନୂଆପଡ଼ା, ସମୟ: ସନ୍ଧ୍ୟା ୭ଟା ।
- ମହୋତ୍ସବ ଉପଲକ୍ଷେ ଷ୍ଟାର ନାଇଟ କାର୍ଯ୍ୟକ୍ରମ, ସ୍ଥାନ: ପୋଲିସ ପଡିଆ ସାଂସ୍କୃତିକ ରଙ୍ଗମଞ୍ଚ, ସମୟ: ରାତ୍ର ୧୦ଟା ।

ବୌଦ୍ଧ

- କଳସ ଶୋଭାଯାତ୍ରା, ସ୍ଥାନ: ଭୈରବୀ ପଡିଆ, ବୌଦ୍ଧ, ସମୟ: ସକାଳ ୮ଟା ।
- ବୌଦ୍ଧ ପୁସ୍ତକ ମେଳା ଉଦ୍‌ଯାପନୀ ଉତ୍ସବ, ସ୍ଥାନ: କଚେରୀ ଖେଳପଡିଆ, ସମୟ: ସନ୍ଧ୍ୟା ୭ଟା ।

ଆଜିର ରାଶିଫଳ

ଜ୍ୟୋତିର୍ବିଦ୍ୟା ବିଶାରଦ ପ୍ରସନ୍ନ କୁମାର ମହାପାତ୍ର
ମଙ୍ଗରାଜପୁର ଶାସନ, କାଦୁଆ, ଗଞ୍ଜାମ
Email-pkmahapatro@gmail.com

ମେଷ

ଆଜି ସମୟାନୁବର୍ତ୍ତିତା ଓ କର୍ମଦକ୍ଷତା ଯୋଗୁ ପ୍ରଶଂସିତ ହେବେ । ପୂର୍ବରୁ ରହିଥିବା ସ୍ୱାସ୍ଥ୍ୟ ସମସ୍ୟା ସୁଧୁରିଯିବାରୁ ମାନସିକ ସ୍ତରରେ ଆଶ୍ୱସ୍ତି ଲାଭ କରିବେ । ଜଳ, ତୈଳ, ବିଦ୍ୟୁତ୍ ବ୍ୟବସାୟ ଓ ତେଜରାତି ଦୋକାନରୁ ଲାଭବାନ୍ ହେବେ । ବନ୍ଧୁଙ୍କ ସହ ଫଳପ୍ରଦ ଆଲୋଚନା ସାଙ୍ଗକୁ ବିଳାସବ୍ୟସନ ମଧ୍ୟରେ ସମୟ ଅତିବାହିତ ହେବା ସୂଚନା ରହିଛି ।

ବୃଷ

ପ୍ରିୟବନ୍ଧୁଙ୍କ ସହ ଆଳାପ ଆଲୋଚନା ଭଲ ଜମିବ । ତୃତୀୟରେ ମଙ୍ଗଳ ଥିବାରୁ ପଡ଼ୋଶୀଙ୍କ ଶୁଣାକଥାକୁ ବିଶ୍ୱାସକଲେ ଅସୁବିଧାରେ ପଡ଼ିବେ । ଆନୁଷ୍ଠାନିକ କାମ କିମ୍ବା ସ୍ୱତନ୍ତ୍ର ଭାବେ ନିମନ୍ତ୍ରିତ ସଭାସମିତିକୁ ଯିବାକୁ ପଡ଼ିପାରେ । ଶିଳ୍ପ, ବାଣିଜ୍ୟ, ପରିବହନ,ସରକାରୀ କାମ, ପଦସ୍ଥ ବ୍ୟକ୍ତିଙ୍କୁ ସାକ୍ଷାତକରିବା ପାଇଁ ମନ୍ଦ ହେବନାହିଁ ।

ମିଥୁନ

ମୃଗଶିରା ନକ୍ଷତ୍ର ଆଜି ଯେଉଁ କାମରେ ହାତ ଦେବେ ସଫଳତା ନିଶ୍ଚିତ । ପରିବାରର ଖର୍ଚ୍ଚ ପରିମାଣ ଦ୍ୱିଗୁଣା ହୋଇପାରେ, ଯାହାକି ଦୁଶ୍ଚିନ୍ତାର କାରଣ ହୋଇଯିବ । ବ୍ୟବସାୟର ଉନ୍ନତୀକରଣ ସକାଶେ ଭ୍ରାତୃ ସମ୍ପର୍କୀୟ ଜଣେ ବନ୍ଧୁ ସାହାଯ୍ୟର ପ୍ରତିଶ୍ରୁତି ଦେଇପାରନ୍ତି । ସ୍ୱାସ୍ଥ୍ୟ ନିୟନ୍ତ୍ରଣ ମଧ୍ୟରେ ରହିବା ସାଙ୍ଗକୁ ବ୍ୟବସାୟିକ ସ୍ଥିତି ଭଲ ରହିବ ।

କର୍କଟ

କର୍ମଜଞ୍ଜାଳ ବୃଦ୍ଧି ସାଙ୍ଗକୁ ମାନସିକ ଅସ୍ଥିରତାଜନିତ ଚିନ୍ତାଗ୍ରସ୍ତ ହୋଇପାରନ୍ତି । ଅନାବଶ୍ୟକ ଖର୍ଚ୍ଚ ସାଙ୍ଗକୁ କର୍ମକ୍ଷେତ୍ରରେ ସହକର୍ମୀଙ୍କ କାର୍ଯ୍ୟ ହିଁ ଅସୁବିଧାର ସମ୍ମୁଖୀନ କରାଇପାରେ । ଟେନ୍‌ସନର ଲାଘବ ସକାଶେ ସ୍ତ୍ରୀଙ୍କ ସହ ଆଲୋଚନାକଲେ ଆଶଙ୍କା ଦୂରହେବ । ସାମାଜିକ ସ୍ତରରେ କିମ୍ବା ସଙ୍ଗଠନ କ୍ଷେତ୍ରରେ ପ୍ରତିବନ୍ଧକ ସୁଧୁରିଯିବ ।

ସିଂହ

ପାପଗ୍ରହଙ୍କ କୁପ୍ରଭାବ ଆପଣଙ୍କୁ ଗୋଲକ ଧନ୍ଦାରେ ପକାଇ ଦିଗହରା କରାଇପାରନ୍ତି । ପିଲାଙ୍କ ପାଠପଢ଼ା, ବିବାହିତଙ୍କ ଶାଶୁଘର ସମସ୍ୟା ତଥା ଅର୍ଥାଭାବ ହେତୁ ବିବ୍ରତ ହୋଇପାରନ୍ତି । ଅଶାନ୍ତ ମନ ବନ୍ଧୁଙ୍କ ସହ ଆଳାପ ଆଲୋଚନା ପରେ ଶାନ୍ତ ହେବ । ଉତ୍ତରାଫାଲ୍‌ଗୁନୀ ଆମ୍‌ବଳ ପ୍ରଭାବରୁ ଧୀରେ ସୁସ୍ଥେ କାମ କରିପାରିବେ ।

କନ୍ୟା

ରାଶିରେ କବନ୍ଧଗ୍ରହ କେତୁଙ୍କ ଯୋଗୁ ନୈରାଶ୍ୟ ମଧ୍ୟରେ ଅସନ୍ତୁଷ୍ଟ ରହିପାରନ୍ତି । ଈର୍ଷା ଓ ଶତ୍ରୁ ମନୋଭାବ ପୋଷଣ କରୁଥିବା ବ୍ୟକ୍ତି ନିଆଁରେ

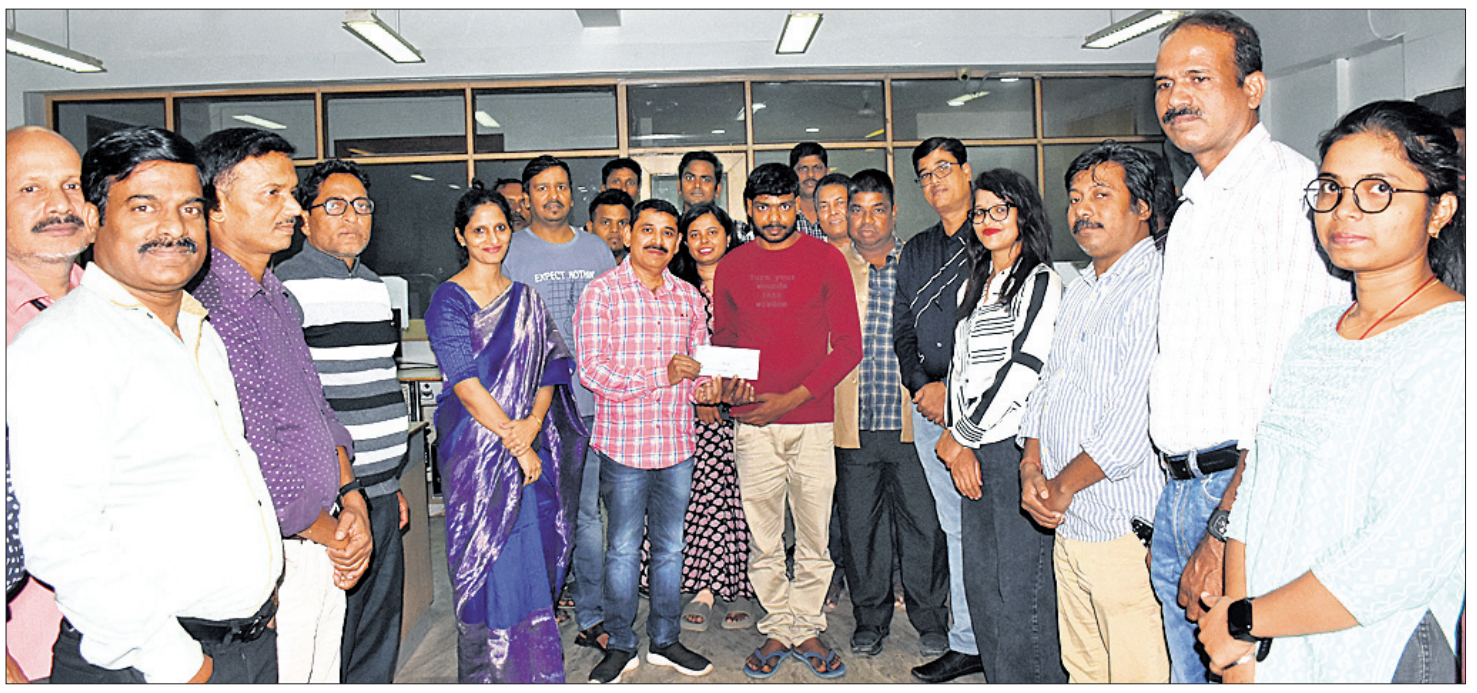

ଭୁବନେଶ୍ୱରସ୍ଥିତ 'ଧରିତ୍ରୀ'ର ମୁଖ୍ୟ କାର୍ଯ୍ୟାଳୟ ପରିସରରେ ଉପବାର୍ତ୍ତା ସମ୍ପାଦକ ମିହିର କାନ୍ତ ଦାସ ସୋମବାର ପରିବେଶ ସୁରକ୍ଷା ପାଇଁ କାର୍ଯ୍ୟ କରୁଥିବା ନୟାଗଡ଼ ଜିଲାର ଯୁବ ପରିବେଶ କର୍ମୀ ପୁପୁନ ସାହୁଙ୍କୁ 'ଧରିତ୍ରୀ କ୍ଲାଇମେଟ୍ ଗ୍ରାଣ୍ଟ' ବିଜେତା (ବ୍ୟକ୍ତିଗତ ସ୍ତର) ଭାବେ ୧ ଲକ୍ଷ ଟଙ୍କାର ଚେକ୍ ପ୍ରଦାନ କରୁଛନ୍ତି (ବାମ)। ନିକଟରେ ଧରିତ୍ରୀ ଏବଂ ଓଡ଼ିଶା ପୋଷ୍ଟ ମୁଖ୍ୟ କାର୍ଯ୍ୟନିର୍ବାହୀ ଆଦ୍ୟାଶା ସତପଥୀଙ୍କ ସମେତ ଧରିତ୍ରୀ ପରିବାରର ସଦସ୍ୟମାନେ ଉପସ୍ଥିତ ଅଛନ୍ତି।

ଅନ୍‌ଲାଇନ ଟ୍ରେଡିଂ: ୫୯ ହଜାର ଠକାମିର ଶିକାର

ଭୁବନେଶ୍ୱର,୯।୧୨(ଅନିଲଦାସ)

ଅନ୍‌ଲାଇନ ଟ୍ରେଡିଂ କରି ଅଧିକ ଟଙ୍କା ରୋଜଗାର କରିବା ଆଶାରେ ଥିବା ଯୁବପିଢ଼ି ସାଇବର ଠକାମିର ଶିକାର ହେଉଛନ୍ତି। ଗତ ୫ ବର୍ଷରେ ୫୯ ହଜାର ୪୩୭ ବ୍ୟକ୍ତି ଅନ୍‌ଲାଇନ ଟ୍ରେଡିଂର ଶିକାର ହୋଇଛନ୍ତି। ୨୦୧୯ରେ ୧୮, ୨୦୨୦ରେ ୨୮, ୨୦୨୧ରେ ୨୨ ଓ ୨୦୨୨ ୧୦୫ଜଣ ବ୍ୟକ୍ତି ଠକାମିର ଶିକାର ହୋଇଛନ୍ତି। ତେବେ ୨୦୨୩ ଓ ୨୦୨୪ରେ ଏହି ଠକେଇ ମାମଲା ଚିନ୍ତାଜନକ ଭାବେ ବଢ଼ିଛି। ୨୦୨୩ରେ ୧୮ ହଜାର ୯୯୪ଜଣ ଅନ୍‌ଲାଇନ ଟ୍ରେଡିଂରେ ଠକଙ୍କର ଶିକାର ହୋଇଥିବା ବେଳେ ୨୦୨୪ର ୧୧ ମାସରେ ୪୦ ହଜାର ୨୭୦ ଅନ୍‌ଲାଇନ ଟ୍ରେଡିଂରେ ଶିକାର ହୋଇଛନ୍ତି। କଂଗ୍ରେସ ସଭ୍ୟ ତାରା ପ୍ରସାଦ ବାହିନୀପତିଙ୍କ ଏକ ଲିଖିତ ପ୍ରଶ୍ନର ଉତ୍ତରରେ ସୋମବାର ବିଧାନସଭାରେ ମୁଖ୍ୟମନ୍ତ୍ରୀ ମୋହନ ଚରଣ ମାଝୀ ଏହି ସୂଚନା ଦେଇଛନ୍ତି। ୨୦୨୩ରେ ଓଡ଼ିଶାର ପୋଲିସର ଅର୍ଥନୈତିକ ଅପରାଧ ଶାଖା (ଇଓଡବ୍ଲ୍ୟୁ) ୧୮ ହଜାର ୮୦୪ ଜଣଙ୍କୁ ଠକିଥିବା ୪ଟି ଅନ୍‌ଲାଇନ ଟ୍ରେଡିଂ ସଂସ୍ଥା ବିରୋଧରେ ସାଇବର ଅପରାଧୀ ମାମଲା ରୁଜୁ କରିଛି। ସେହିପରି ୨୦୨୪ରେ ୪୦ ହଜାର ୨୧୯ ଲୋକଙ୍କୁ ଠକିଥିବା ୩ଟି ମାମଲା ଇଓଡବ୍ଲ୍ୟୁ ପଞ୍ଜୀକୃତ କରିଛି ବୋଲି ମୁଖ୍ୟମନ୍ତ୍ରୀ କହିଛନ୍ତି।

ଓଡ଼ିଶାର ଦୁଇ ରେଳ ଫ୍ଲାଏଓଭର ପାଇଁ ୫୦୮.୭୫ କୋଟି ଅନୁମୋଦନ

ଭୁବନେଶ୍ୱର,୯।୧୨ (ଅନୁରାଧା ମହାରଣା)

ଓଡ଼ିଶାର କଟକ ଓ ରାୟଗଡା ଜିଲାରେ ଦୁଇଟି ପ୍ରମୁଖ ରେଳ ଫ୍ଲାଏଓଭର ନିର୍ମାଣ ପାଇଁ ୫୦୮.୭୫ କୋଟି ଟଙ୍କାର ବ୍ୟୟ ଅଟକଳକୁ ରେଳ ମନ୍ତ୍ରଣାଳୟ ଅନୁମୋଦନ ଦେଇଛି। ଏହି ପଦକ୍ଷେପ ଭାରତୀୟ ରେଳପଥର ବ୍ୟାପକ ଶକ୍ତି, ଖଣିଜ ଏବଂ ସିମେଣ୍ଟ କରିଡର ଯୋଜନାର ଏକ ଅଂଶ ହୋଇଥିବାବେଳେ ରେଳ ଚଳାଚଳର ଉନ୍ନତି ତଥା ପ୍ରମୁଖ ରେଳ ଲାଇନଗୁଡିକରେ ଯାତାୟାତରେ ସମସ୍ୟା ଦୂର କରିବ ବୋଲି ଆଶା କରାଯାଉଛି। ଏହି ପ୍ରକଳ୍ପରେ କଟକ ଜିଲାର ରାଜଆଠଗଡ଼, ରାଧାକିଶୋରପୁର ଏବଂ ମାଛପୁର ରେଳ ଷ୍ଟେଶନକୁ ସଂଯୋଗ କରୁଥିବା ୧୦.୮୯ କି.ମି. ଦୀର୍ଘ ରେଳ ଫ୍ଲାଏ ଓଭର ନିର୍ମାଣ କରାଯିବ। ଏଥିପାଇଁ ମୋଟ ୨୬୮.୯୨ କୋଟି ଟଙ୍କା ମଞ୍ଜୁର କରାଯାଇଛି। ସେହିପରି ରାୟଗଡା ଜିଲାର ସିଙ୍ଗାପୁର ରୋଡ୍ ଷ୍ଟେଶନରେ ୫.୫୦ କିମିର ରେଳ ଫ୍ଲାଏଓଭର ନିର୍ମାଣ ହେବ। ଏହା ରାୟପୁର-ବିଜୟନଗରମ୍ ରେଳ ଲାଇନରେ ଟ୍ରାଫିକ ସମସ୍ୟାକୁ ଦୂର କରିବା ସହ ସିଙ୍ଗାପୁର ରୋଡ୍ ଷ୍ଟେଶନ ଓ ପାର୍ଶ୍ୱବର୍ତ୍ତୀ ଷ୍ଟେଶନରେ ନୀରବଚ୍ଛିନ୍ନ ଟ୍ରେନ ଚଳାଚଳ ପାଇଁ ଅନୁମତି ଦେବ। ଏଥିସହ କ୍ରସ ଟ୍ରାଫିକ କାରଣରୁ ସୃଷ୍ଟି ହେଉଥିବା ବିଳମ୍ବକୁ ଏଡାଇବ। ଏହି ପ୍ରକଳ୍ପର ଆନୁମାନିକ ବ୍ୟୟ ଅଟକଳ ୨୩୯.୮୩ କୋଟି ଟଙ୍କା ରହିଛି। ଏହି ନୂତନ ଫ୍ଲାଏଓଭରଗୁଡ଼ିକ ଏକାଧିକ ଦିଗରୁ ଟ୍ରେନର ଏକକାଳୀନ ଚଳାଚଳ ପାଇଁ ଅନୁମତି ଦେବ, ସମଗ୍ର ଅଞ୍ଚଳରେ ଟ୍ରେନ କାର୍ଯ୍ୟର ଦକ୍ଷତାକୁ ଉନ୍ନତ କରିବ। ବର୍ତ୍ତମାନ ୱାଲଟିୟର ଏବଂ ଖୋର୍ଦ୍ଧାରୋଡ୍ ରେଳ ମଣ୍ଡଳର ପ୍ରମୁଖ ଜଙ୍କଶନ ସିଙ୍ଗାପୁର ରୋଡ୍ ଏବଂ ରାଜଆଠଗଡ଼-ରାଧାକିଶୋରପୁର-ମାଛପୁର ଷ୍ଟେଶନରେ ଟ୍ରେନ ଚଳାଚଳ କ୍ଷେତ୍ରରେ କ୍ରସ୍‌ଜନିତ ସମସ୍ୟା ଯୋଗୁ ଟ୍ରାଫିକ ପରିଚାଳନାରେ ବ୍ୟାପକ ଅସୁବିଧା ପରିଲକ୍ଷିତ ହେଉଛି। ଏହି ପ୍ରତିବନ୍ଧକ କାରଣରୁ ବିଭିନ୍ନ ମାର୍ଗରେ ଟ୍ରେନ୍ ଚଳାଚଳ ବିଳମ୍ବ ହୋଇଥାଏ। ବିଭିନ୍ନ ମାର୍ଗରୁ ଆସୁଥିବା ଟ୍ରେନଗୁଡିକ କ୍ରସ-ଟ୍ରାଫିକ କ୍ଲିୟରାନ୍ସ ପାଇଁ ବିଭିନ୍ନ ଷ୍ଟେଶନରେ ଅପେକ୍ଷା କରିବାକୁ ପଡିଥାଏ। ରେଳ ଫ୍ଲାଏଓଭର ବିଭିନ୍ନ ଦିଗରୁ ଟ୍ରେନ ପାଇଁ ଉତ୍ସର୍ଗୀକୃତ ପଥ ସୃଷ୍ଟି କରି ନୀରବଚ୍ଛିନ୍ନ ଟ୍ରେନ ଚଳାଚଳ ସୁନିଶ୍ଚିତ କରିବ ବୋଲି ପୂର୍ବତଟ ରେଳପଥ ପକ୍ଷରୁ କୁହାଯାଇଛି।

ଗୁଗଲ୍ ମ୍ୟାପ ଦେଖି ଫସିଲେ ଚାଳକ

୩ ଦିନ ହେଲା ଘାଟିରେ ଅଟକିଛି ଭାରିଯାନ

ଦାରିଙ୍ଗବାଡ଼ି,୯।୧୨ (ଅରୁଣ ସାହୁ)

ଗୁଗଲ୍ ମ୍ୟାପ ଦେଖି ଜଣେ ଗାଡ଼ି ଚାଳକ ରାସ୍ତାରେ ଫସି ରହିଛନ୍ତି। ୩ ଦିନ ହେଲା ଭାରିଯାନଟି ୫୯ ନଂ. ଜାତୀୟ ରାଜପଥ ଗାଜଲବାଡ଼ି ଘାଟିରେ ଅଟକି ରହିଥିବାରୁ ଉକ୍ତ ରାସ୍ତାରେ ବିଭିନ୍ନ ସମସ୍ୟା ଦେଖାଯାଇଛି। ଗତ ଶନିବାର ଏକ ଚାଉଳ ବୋଝେଇ ଟ୍ରକ୍ ରାୟପୁର ଯିବାକୁ ଗଞ୍ଜାମ ସୋରଡ଼ା ଦେଇ ଗାଜଲବାଡ଼ି ଘାଟିର ଅଣ ଓସାରିଆ ରାସ୍ତାରେ ଆସୁଥିଲା। ଏକ ବୁଲାଣି ରାସ୍ତାରେ ଚାଳକ ଗାଡ଼ି ବୁଲେଇ ପାରି ନ ଥିବା ବେଳେ ଯାନ୍ତ୍ରିକ ତ୍ରୁଟି ମଧ୍ୟ ଦେଖାଦେଇଥିଲା। ରାସ୍ତାରେ ଉକ୍ତ ଟ୍ରକଟି ଫସି ରହିବାରୁ ଉଭୟ ପାର୍ଶ୍ୱରେ ଯାତ୍ରୀବାହୀ ବସ୍ ସମେତ ବିଭିନ୍ନ ଗାଡ଼ି ଅଟକି ରହିଥିଲା। ପରେ ବୁଲାଣି ରାସ୍ତା ମାଟିକୁ ଜେସିବି ସାହାଯ୍ୟରେ ଖୋଳିବା ପରେ ଗାଡ଼ି ଚଳାଚଳ ସ୍ୱାଭାବିକ ହୋଇଥିଲା। ରବିବାର ଏକ ପର୍ଯ୍ୟଟକ ବସ୍ ଦାରିଙ୍ଗବାଡ଼ିରୁ ଫେରିବା ବେଳେ ଉକ୍ତ ଭାରିଯାନ ସହ ଲାଗିଯିବାରୁ ପୁଣି ଗାଡ଼ି ଚଳାଚଳ ବନ୍ଦ ହୋଇଯାଇଥିଲା। ଘଟଣାରୁ ଜଣାପଡିଛି ଯେ, ବିଶାଖାପାଟଣାରୁ ରାୟପୁର ଯିବାକୁ ସୋରଡ଼ା, ଗାଜଲବାଡ଼ି ଘାଟି ରାସ୍ତା ଶର୍ଟକଟ୍ ରାସ୍ତା ବୋଲି ଟ୍ରକ୍ ଚାଳକ ଗୁଗଲ୍ ମ୍ୟାପ୍‌ରୁ ଦେଖି ଆସିଥିଲେ। ମ୍ୟାପ୍ ତାଙ୍କୁ ଏହି ସଂକୀର୍ଣ୍ଣ ଅଣଓସାରିଆ ରାସ୍ତାଟି ଦେଖାଇଥିଲା। ସୂଚନାଯୋଗ୍ୟ, ଉକ୍ତ ଘାଟି ରାସ୍ତା ପାଇଁ ପ୍ରାୟ ୭ ଶହ କୋଟି ବ୍ୟୟବରାଦ କରାଯାଇଥିଲେ ସୁଦ୍ଧା ଏ ପର୍ଯ୍ୟନ୍ତ ଏହାର ସମ୍ପ୍ରସାରଣ କାର୍ଯ୍ୟ ଆରମ୍ଭ ହୋଇପାରିନି।

ପ୍ରତ୍ୟେକ ବ୍ୟକ୍ତି ଈଶ୍ୱରଙ୍କ ସଙ୍ଗେ ଏକ ସ୍ୱତନ୍ତ୍ର ଧାରାରେ ସଂପର୍କିତ ହୁଏ ଏବଂ ଏକ ସ୍ୱତନ୍ତ୍ର ଧାରାରେ ଈଶ୍ୱରଙ୍କୁ ପ୍ରକାଶ କରେ। ତୁମେ ଅନ୍ୟର ପନ୍ଥା ଗ୍ରହଣ କରିବା ଆବଶ୍ୟକ ନାହିଁ। ତୁମେ ତୁମ ବାଟରେ ଅନୁସରଣ କରି ଚାଲ। –ଶ୍ରୀମା

ଲାଞ୍ଚ ଜାଲରେ

ସର୍ବସାଧାରଣ, ଉପଭୋକ୍ତା ଏବଂ କ୍ଷୁଦ୍ର ବ୍ୟବସାୟ ସ୍ୱାର୍ଥଜଡ଼ିତ ବିଷୟ ଉପରେ ସର୍ଭେ ମାଧ୍ୟମରେ ତଥ୍ୟ ସଂଗ୍ରହ କରୁଥିବା ଅଗ୍ରଣୀ କମ୍ୟୁନିଟି ସୋସିଆଲ ମିଡିଆ ପ୍ଲାଟଫର୍ମ 'ଲୋକାଲସର୍କଲ୍ସ' ପକ୍ଷରୁ ନିକଟରେ ପ୍ରକାଶ ପାଇଥିବା ଏକ ରିପୋର୍ଟରେ କୁହାଯାଇଛି ଯେ, ଭାରତରେ ବ୍ୟବସାୟ ପାଇଁ ଅନୁମତି ଓ କାର୍ଯ୍ୟାଦେଶ ପାଇବା ସକାଶେ ସରକାରୀ ଅଧିକାରୀମାନଙ୍କୁ ଲାଞ୍ଚ ଦେବାକୁ ପଡୁଛି। ବର୍ଷକ ମଧ୍ୟରେ ୧୫୯ ଜିଲାରେ ହୋଇଥିବା ସର୍ଭେରୁ ଜଣାପଡ଼ିଛି ଯେ, ୬୬ ପ୍ରତିଶତ ବ୍ୟବସାୟିକ ସଂସ୍ଥା ଲାଞ୍ଚ ଦେଇଥିବା ସ୍ୱୀକାର କରିଛନ୍ତି। ୫୪ ପ୍ରତିଶତ ସଂସ୍ଥାକୁ ଏଥିଲାଗି ବାଧ୍ୟ କରାଯାଉଥିବା ବେଳେ ପ୍ରକ୍ରିୟାକୁ ତ୍ୱରାନ୍ୱିତ କରିବା ନିମନ୍ତେ ୪୬ ପ୍ରତିଶତ ସ୍ୱଇଚ୍ଛାରେ ଲାଞ୍ଚ ଦେଉଥିବା ଉକ୍ତ ରିପୋର୍ଟରୁ ଜାଣିବାକୁ ମିଳିଛି।

ଲାଞ୍ଚ ଦେବା କିମ୍ବା ନେବା ଅପରାଧ ବୋଲି ଆଇନରେ ଉଲ୍ଲେଖ ରହିଛି। ସେସବୁ ପ୍ରାୟତଃ ପୋଥିରେ ସାଇତା ହେବା ଭଳି କଥା। ପ୍ରତ୍ୟେକ କ୍ଷେତ୍ରରେ କମ୍ପ୍ୟୁଟରର ବ୍ୟବହାର ଓ ଅନ୍‌ଲାଇନ୍ ଟ୍ରାଞ୍ଜାକ୍‌ଶନ ହେଲେ ଲାଞ୍ଚ କାରବାର କମିଯିବ ବୋଲି ଯେଉଁ ଆଶା କରାଯାଉଥିଲା ତାହା ଭୁଲ ପ୍ରମାଣିତ ହେଉଛି। ଏଠାରେ ସବୁ କ୍ଷେତ୍ରରେ ଦକ୍ଷତା ବା ସାଧାରଣ ଗତିରେ ମଧ୍ୟ କାର୍ଯ୍ୟ କରାଇବାକୁ ହେଲେ ଲାଞ୍ଚର ଆଶା ରହୁଛି। ଅତି ଛୋଟ ରଣ ହେଉ ବା ଅନେକ ହଜାର କୋଟି ଟଙ୍କାର ରଣ ଲାଞ୍ଚ କାରବାର ନ ହୋଇଥିଲେ ବ୍ୟାଙ୍କିଙ୍ଗ୍ ପ୍ରକ୍ରିୟା ଦେଇ କାମ ହାସଲ କରିବା କଷ୍ଟକର। ଯଦି କୌଣସି ଦେଶର ଆର୍ଥିକ ବ୍ୟବସ୍ଥାକୁ ଦେଖାଯାଏ ସେଥିରେ ଉଦ୍ୟୋଗୀ ବା ବ୍ୟବସାୟୀମାନଙ୍କ ଅବଦାନ ଯଥେଷ୍ଟ ରହିଥାଏ। କାରଣ ସେମାନେ ୱେଲ୍‌ଥ କ୍ରିଏଟର ବା ଧନ ସୃଷ୍ଟିକାରୀ ଭାବେ ବିବେଚିତ ହୋଇଥାଆନ୍ତି। କିନ୍ତୁ ଯେଉଁମାନେ ପ୍ରଥମ ଥର ପାଇଁ ଉଦ୍ୟୋଗୀ ହୋଇଥାଆନ୍ତି ସେମାନେ ନିଜ ଗୋଡ଼ରେ ଠିଆ ହେବା ସକାଶେ କେଉଁଭଳି ଭାବେ ଅସୁବିଧାର ସମ୍ମୁଖୀନ ହୋଇଥାଆନ୍ତି ତାହା ଅନେକଙ୍କୁ ଅଜଣା ଥିବ। ଉଚ୍ଚଶିକ୍ଷିତ ଓ ନିର୍ଦ୍ଦିଷ୍ଟ କ୍ଷେତ୍ରରେ ଅଭିଜ୍ଞତା ଅର୍ଜନ କରିଥିବାର ଯେତେ ପ୍ରମାଣ ଦେଖାଇଲେ ମଧ୍ୟ ସରକାରୀ ବ୍ୟବସ୍ଥା ଓ ବ୍ୟାଙ୍କ ଭଳି ଋଣ ପ୍ରଦାନକାରୀ ସଂସ୍ଥା ପାଖରୁ ସହଜରେ ସାହାଯ୍ୟ ପାଇପାରି ନ ଥାଆନ୍ତି। ଯେତେବେଳେ ସେମାନେ ଦେଖନ୍ତି ଯେ ବ୍ୟବସାୟ କରିବା ପାଇଁ ଅନୁମତି ଓ କାର୍ଯ୍ୟାଦେଶ ପାଇବା ବିଳମ୍ବ ହେଉଛି, ସେତେବେଳେ ସେମାନଙ୍କ ମଧ୍ୟରୁ ଅଧିକାଂଶ ଲାଞ୍ଚର ବାଟ ଧରନ୍ତି। ନୂଆ ବ୍ୟବସାୟ ଲାଗି ଜମି, ଜଳ, ବିଦ୍ୟୁତଠାରୁ ଆରମ୍ଭ କରି ଆଇନଗତ ସୁରକ୍ଷା ଭଳି ଅନ୍ୟାନ୍ୟ ଆନୁଷଙ୍ଗିକ ସହଯୋଗ ନିମନ୍ତେ ଲାଇସେନ୍ସ ପ୍ରଦାନକାରୀ ସଂସ୍ଥା, ତହସିଲ, ବିଦ୍ୟୁତ୍ ଯୋଗାଣ, ପ୍ରଦୂଷଣ ବିଭାଗ, ମ୍ୟୁନିସିପାଲିଟି, ଜିଏସ୍‌ଟି ଅଧିକାରୀଙ୍କ ନିକଟକୁ ବାରମ୍ବାର ଦୌଡ଼ିବାକୁ ପଡ଼େ। ଏହାର ପ୍ରମାଣ 'ଲୋକାଲସର୍କଲ୍ସ'ର ରିପୋର୍ଟରୁ ଜଣାପଡ଼ିଛି। ପର୍‌ମିଟ କିମ୍ବା ପ୍ରକ୍ରିୟା ଶେଷ କରାଇବାକୁ ସରକାରୀ ବିଭାଗଗୁଡ଼ିକରେ ଦୀର୍ଘଦିନ ଅପେକ୍ଷା କରିବାକୁ ପଡୁଥିବାରୁ ଏହାକୁ ତ୍ୱରାନ୍ୱିତ କରିବା ପାଇଁ ଲାଞ୍ଚ ଦେବା ଜୀବନର ଏକ ଧାରା ପାଲଟିଯାଇଥିବା ସର୍ଭେରେ ସମ୍ପୃକ୍ତ ୧୮ ହଜାର ବ୍ୟବସାୟିକ ସଂସ୍ଥା ମତ ଦେଇଛନ୍ତି। ଅନେକେ ଏସବୁରେ ଅଧୈର୍ଯ୍ୟ ହୋଇ ଉଦ୍ୟୋଗୀ ହେବାର ସ୍ୱପ୍ନ ମଧ୍ୟ ଭୁଲିଯାଆନ୍ତି। 'ବୋଝ ଉପରେ ନଳିତା ବିଡ଼ା' ଭଳି ସାଜେ ଦାଦାବଟିଠାରୁ ଆରମ୍ଭ କରି ବିଭିନ୍ନ ଚାନ୍ଦା ଦେଇ ସ୍ଥାନୀୟ ଲୋକଙ୍କୁ ସନ୍ତୁଷ୍ଟ କରିବା। ଏସବୁ ଭିତରେ ଆଗକୁ ଥାଏ ସଂସ୍ଥା ଚଳାଇବା, କର୍ମଚାରୀଙ୍କ ପରିଚାଳନା, ସମୟରେ ଦରମା ଦେବା ଓ ଆନଷଙ୍ଗିକ ଆର୍ଥିକ ବିଲ୍ ପୈଠ କରିବା। ଏହା ପରେ ମଧ୍ୟ କୌଣସି ଅସୁବିଧାର ସମ୍ମୁଖୀନ ହେଲେ ସରକାରଙ୍କ ତରଫରୁ ତିଳେମାତ୍ର ସାହାଯ୍ୟ ଆଶା କରିବା ବୃଥା। ଏଭଳି ଏକ କଷ୍ଟକର ବ୍ୟବସାୟିକ ବାତାବରଣରେ ପୁଣି ପ୍ରଶ୍ନ ଉଠେ ଭାରତବର୍ଷରେ ଅଧିକ ଉଦ୍ୟୋଗୀ କାହିଁକି ସୃଷ୍ଟି ହେଉ ନାହାନ୍ତି। କାରଣ ଜଣାଶୁଣା।

ଦୁର୍ନୀତି ସମ୍ବନ୍ଧୀୟ ସ୍ୱଚ୍ଛତା ଉପରେ ପ୍ରତିବର୍ଷ ତାଲିକା ପ୍ରକାଶ କରୁଥିବା 'ଟ୍ରାନ୍ସପରେନ୍ସି ଇଣ୍ଟରନ୍ୟାଶନାଲ' ୨୦୨୩ର 'କର୍‌ପଶନ ପର୍ସେପସନ୍ସ ଇଣ୍ଡେକ୍ସ' ଅନୁଯାୟୀ ୧୮୦ ଦେଶ ମଧ୍ୟରେ ଭାରତର ସ୍ଥାନ ୯୩ରେ ରହିଛି। ସେହିପରି ଭାରତର କେନ୍ଦ୍ରୀୟ ଭିଜିଲାନ୍ସ କମିଶନ (ସିଭିସି)ଙ୍କ ୨୦୨୩ ରିପୋର୍ଟରେ ଦେଖାଯାଇଛି ଯେ, ଦେଶରେ ରେଲୱେ, ରାଷ୍ଟ୍ରାୟତ୍ତ ବ୍ୟାଙ୍କ, ଗୃହ ଓ ନଗର ଉନ୍ନୟନ ମନ୍ତ୍ରଣାଳୟ ଓ ଅନ୍ୟାନ୍ୟ ସରକାରୀ କ୍ଷେତ୍ରରେ ମୋଟ ୭୪,୨୦୩ ଦୁର୍ନୀତି ଅଭିଯୋଗ ଆସିଥିଲା। ଅବଶ୍ୟ ଏ ସବୁ ସରକାରୀ ରେକର୍ଡଭୁକ୍ତ ହୋଇଥିଲେ ମଧ୍ୟ ଅନେକ ଲାଞ୍ଚ ଘଟଣା ଆଢୁଆଳରେ ରହିଯାଉଛି। ତେଣୁ ବାସ୍ତବରେ ଯେଉଁମାନେ ଦେଶର ଆର୍ଥିକ ବିକାଶରେ ଯୋଗଦାନ କରିବାକୁ ଇଚ୍ଛୁକ, ବିଶେଷକରି କ୍ଷୁଦ୍ର ଓ ମଧ୍ୟମ ଧରଣର ଉଦ୍ୟୋଗୀଙ୍କ କାର୍ଯ୍ୟକୁ ସୁଗମ କରିବାକୁ ହେଲେ ସ୍ୱଚ୍ଛତା ନିତାନ୍ତ ଜରୁରୀ। ଏହା କହିଲା ବେଳେ ଆମେ ସଚେତନ ଯେ, ଅନେକ କର୍ପୋରେଟ ସଂସ୍ଥା ସରକାରୀ ସୁବିଧା ହାତେଇବା ପାଇଁ ଲାଞ୍ଚକୁ ପ୍ରମୁଖ ମାଧ୍ୟମ କରିଦେଉଥିବା ଶୁଣିବାକୁ ମିଳୁଛି। ଏହା ଦ୍ୱାରା ଦୁଇ ପ୍ରକାର କ୍ଷତି ଘଟୁଛି। ବିନା ଲାଞ୍ଚରେ କାର୍ଯ୍ୟ ଆରମ୍ଭ ହୋଇପାରିବ ନାହିଁ ବୋଲି ବାତାବରଣ ସୃଷ୍ଟି କରାଯାଉଥିବାରୁ ବ୍ୟବସାୟିକ କ୍ଷେତ୍ରକୁ ପଦାର୍ପଣ କରୁଥିବା ନୂଆ ଉଦ୍ୟୋଗୀ କଲବଲ ହୋଇଯାଉଛନ୍ତି। ଦ୍ୱିତୀୟରେ ଏହି ଧାରା ଜାରି ରହିଲେ ସ୍ୱଚ୍ଛତା ସ୍ୱପ୍ନରେ ରହିଯିବ।

ମାନବ ଅଧିକାରର ଆହ୍ୱାନ

କିଶୋର ଚନ୍ଦ୍ର ବେହେରା

ମନୁଷ୍ୟ ନିଜ ଅଧିକାର ବ୍ୟତୀତ ସମାଜରେ ବଞ୍ଚିପାରିବ ନାହିଁ। ମନୁଷ୍ୟ ମଧ୍ୟରେ ଲୁକ୍କାୟିତ ଅବସ୍ଥାରେ ଥିବା ବ୍ୟକ୍ତିତ୍ୱର ବିକାଶ ଅଧିକାର ଦ୍ୱାରା ହୋଇଥାଏ। ବିଶିଷ୍ଟ ରାଜନୀତିଜ୍ଞ ଅଧ୍ୟାପକ ଲାସ୍କି କୁହନ୍ତି ''ସାମାଜିକ ଜୀବନର ଯେଉଁ ସର୍ତ୍ତଗୁଡ଼ିକ ବିନା ମନୁଷ୍ୟ ତା'ର ବ୍ୟକ୍ତିତ୍ୱର ସଂପୂର୍ଣ୍ଣ ପରିପ୍ରକାଶ କରିପାରେ ନାହିଁ, ସେହି ସର୍ତ୍ତ ସମୂହକୁ ଅଧିକାର କୁହାଯାଏ''। ପ୍ରତିଦିନ ଆମ ଜୀବନରେ ମାନବ ଅଧିକାରର ପ୍ରାସଙ୍ଗିକତା ରହିଛି। ଆମେ ଚିନ୍ତା କରୁଥିବା ମାନବିକତାର ମୂଲ୍ୟ ସାର୍ବଜନୀନ ସ୍ତରରେ ରହିଛି। ମାନବ ଅଧିକାର ସମାନତା, ନ୍ୟାୟ ଓ ସ୍ୱାଧୀନତା ପ୍ରତିଷ୍ଠା କରେ। ଏହା ହିଂସା ଦୂରକରି ଶାନ୍ତି ପ୍ରତିଷ୍ଠା ଦିଗରେ ସଦାସର୍ବଦା ଅଗ୍ରଣୀ ଭୂମିକା ନେଇଥାଏ। ଯେଉଁଠି ଓ ଯେତେବେଳେ ମାନବିକତାର ମୂଲ୍ୟକୁ ଅଣଦେଖା କରାଯାଏ ସେତେବେଳେ ସମସ୍ତେ ବିପଦକୁ ଠେଲି ହୋଇଯା'ନ୍ତି। ବିଶ୍ୱର ବିଭିନ୍ନ ସ୍ଥାନରେ ମାନବାଧିକାର ଉଲ୍ଲଂଘନକୁ ନେଇ ଭିନ୍ନ ଭିନ୍ନ ସମୟରେ ପ୍ରତିବାଦର ସ୍ୱର ଉଠୁଛି। ଏହି ପରିପ୍ରେକ୍ଷୀରେ ମାନବାଧିକାରର ବୈଶ୍ୱିକ ଘୋଷଣା ଆମକୁ ସଶକ୍ତ କରିପାରିଛି। ମାନବାଧିକାର ଲାଗି ସମସ୍ତେ ଠିଆହେବା ପାଇଁ ଜାତିସଂଘ ଆହ୍ୱାନ ଦେଇଆସିଛି। ମାନବାଧିକାରକୁ ଗୁରୁତ୍ୱ ଦେଇ ସାମଗ୍ରିକ ବିକାଶ ତଥା ସଚେତନତା ଆଣିବା ଲାଗି ଯୁବପିଢ଼ିଙ୍କ ଉପରେ ଆସ୍ଥା ସ୍ଥାପନ କରିଛି। 'ୟୁଥ ଷ୍ଟାଣ୍ଡିଂ ଅପ୍ ଫର୍ ହ୍ୟୁମାନ ରାଇଟ୍‌ସ' ସମୂହ ଧ୍ୱନି ବି ଦେଇଛି। ଯୁବପିଢ଼ିଙ୍କ ନିଷ୍ପତ୍ତି ପରୋକ୍ଷରେ ହେଉ କିମ୍ବା ପ୍ରତ୍ୟକ୍ଷରେ ସମାଜର ରାଜନୈତିକ, ଅର୍ଥନୈତିକ ତଥା ସାମାଜିକ କ୍ଷେତ୍ରରେ ତୃଣମୂଳ ସ୍ତରରେ ସକାରାତ୍ମକ ପରିବର୍ତ୍ତନ ଆଣିବାରେ ସକ୍ରିୟ ଭାବେ କାର୍ଯ୍ୟ କରିଥାଏ। ଯୁବ ସମାଜ ମାନବାଧିକାରକୁ ବିଶ୍ୱର କୋଣ ଅନୁକୋଣରେ ପହଞ୍ଚାଇକୁ ପ୍ରସ୍ତୁତ ହୋଇ ରହିଛନ୍ତି। ସେମାନଙ୍କୁ ଆମେ ଆଗକୁ ଯିବାକୁ ପ୍ରେରଣା ଦେବା ଓ ଆମେ ବି ତାଙ୍କ ସହ ଠିଆ ହେବା ସାମ୍ପ୍ରତିକ ସମୟର ଏକ ବଡ଼ ଆହ୍ୱାନ ବୋଲି ଗ୍ରହଣ କରିବା ଆବଶ୍ୟକ। ଯୁବପିଢ଼ି ବାସ୍ତବରେ ଶକ୍ତିଶାଳୀ। ସେମାନଙ୍କ ନେତୃତ୍ୱ ଗ୍ରହଣ କରିବା ଦରକାର। କେବେ ବି ଭାବନି ଯେ ଯୁବଶକ୍ତି ବିଶ୍ୱ ସ୍ତରୀୟ ଆନ୍ଦୋଳନର ନେତୃତ୍ୱ ନେଇପାରିବନି ?

ମାନବ ଅଧିକାରଗୁଡ଼ିକ ସାର୍ବଜନୀନ। ଜାତି, ଧର୍ମ, ଶ୍ରେଣୀ, ବର୍ଣ୍ଣ, ଲିଙ୍ଗ, ଭାଷା, ଗୋଷ୍ଠୀ, ଜାତୀୟତା, ସମ୍ପତ୍ତି, ସାମାଜିକ ସ୍ଥିତି, ରାଜନୀତିକ ସିଦ୍ଧାନ୍ତ ଆଦି ଭିତ୍ତିରେ ପାର୍ଥକ୍ୟ ନିରୂପଣ କରିବା ଏଥିରେ ନ ଥାଏ। ଆଦର୍ଶଗତ ବିରୋଧାଭାସର ଊର୍ଦ୍ଧ୍ୱରେ ଉଦାରବାଦୀ, ସମାଜବାଦୀ, ପାଶ୍ଚାତ୍ୟ, ପୂର୍ବ, ଉନ୍ନତ, ଅନୁନ୍ନତ ବା ଅତି ଉନ୍ନତ, ସଂପ୍ରଦାୟ

ମଧ୍ୟରେ ଖ୍ରୀଷ୍ଟିଆନ, ଇସଲାମ, ବୌଦ୍ଧ ଧର୍ମାବଲମ୍ବୀ ସମସ୍ତେ ସାମିଲ। ମାନବ ଅଧିକାରଗୁଡ଼ିକ ନ୍ୟାୟସଙ୍ଗତ, ବିବେକାନୁମୋଦିତ ଓ ନିୟନ୍ତ୍ରଣ ପରିସରଭୁକ୍ତ। ଜାତୀୟ ସୁରକ୍ଷା, ସର୍ବସାଧାରଣଙ୍କ ଶୃଙ୍ଖଳା, ସ୍ୱାସ୍ଥ୍ୟଗତ କାରଣ ଓ ଅନ୍ୟମାନଙ୍କ ଅଧିକାର ପ୍ରତି ସୁରକ୍ଷା ପ୍ରଦାନ କରିଥାଏ। ଆମେ ଯେପରି ଦେଖିଛୁ, ଅଧିକାର ହେଉଛି ଦାବି ସମୂହ, ଯାହା କି ଜଣେ ବ୍ୟକ୍ତି ବଞ୍ଚିବା ଓ ଉନ୍ନତି କରିବା ପାଇଁ ନିହାତି ଦରକାର କରେ। ସେହି ଅର୍ଥରେ ଅଧିକାରର ଏକ ଲମ୍ବା ତାଲିକା ରହିଛି। ଏହି ସମସ୍ତ ଅଧିକାର ସମାଜ ଦ୍ୱାରା ସ୍ୱୀକୃତ, କିନ୍ତୁ କେତେକ ଅତ୍ୟଧିକ ଗୁରୁତ୍ୱପୂର୍ଣ୍ଣ ଅଧିକାର ରାଷ୍ଟ୍ର ଦ୍ୱାରା ସ୍ୱୀକୃତ ଓ ସମ୍ବିଧାନରେ ଲିପିବଦ୍ଧ ହୋଇଛି। ଏହି ଅଧିକାରଗୁଡ଼ିକୁ ମୌଳିକ ଅଧିକାର କୁହାଯାଏ। ଏହି ସବୁ ଅଧିକାର ଦୁଇଟି କାରଣ ପାଇଁ ମୌଳିକ ବୋଲି କୁହାଯାଏ। ପ୍ରଥମତଃ ଏଗୁଡ଼ିକ ସମ୍ବିଧାନରେ ଲିପିବଦ୍ଧ ହୋଇଛି, ଯିଏ କି ସେମାନଙ୍କୁ ଏହି ଅଧିକାରର ପ୍ରତିଶ୍ରୁତି ଦେଉଛି। ଦ୍ୱିତୀୟତଃ ଏଗୁଡ଼ିକ ଆଇନସିଦ୍ଧ ଅର୍ଥାତ୍ ନ୍ୟାୟାଳୟ ଦ୍ୱାରା ବାଧ୍ୟତାମୂଳକ। ନ୍ୟାୟ ପାଇବାର ଯୋଗ୍ୟର ଅର୍ଥ ହେଉଛି, ଯଦି କୌଣସି ସ୍ଥଳରେ ଏହାର ବିଚ୍ୟୁତି ଘଟେ, ଜଣେ ବ୍ୟକ୍ତି ତା'ର ସୁରକ୍ଷା ପାଇଁ ନ୍ୟାୟାଳୟର ଆଶ୍ରୟ ନେଇପାରିବ। ଯଦି ସରକାର ଆଇନ ପ୍ରଣୟନ କରି ଏଥିରୁ କୌଣସି ଅଧିକାରକୁ ସଙ୍କୁଚିତ କରିଦିଅନ୍ତି, ଏହା ନ୍ୟାୟାଳୟ ଦ୍ୱାରା ଅଯୋଗ୍ୟ ଘୋଷଣା କରାଯାଏ। ୧୯୪୮ରେ ଜାତିସଂଘର ସାଧାରଣ ସଭାରେ ଡିସେମ୍ବର ୧୦ ତାରିଖକୁ ମାନବ ଅଧିକାର ଦିବସ ଭାବେ ପାଳନ କରାଯିବ ବୋଲି ଘୋଷଣା କରାଯାଇଥିଲା। ୪୮ଟି ଦେଶ ଏକାଠି ହୋଇ ସଂଯୁକ୍ତ ରାଷ୍ଟ୍ରର ସାଧାରଣ ସଭାରେ ଏହି ଦିନକୁ ପାଳନ କରିଥିଲେ। ସେହିପରି ୧୯୯୩ରେ ମାନବ ଅଧିକାର ସଂଜ୍ଞା ସହ ମାନବ ଅଧିକାର ସୁରକ୍ଷା ଆଇନ ଭାରତ ସଂସଦରେ ପ୍ରଣୀତ ହୋଇଥିଲା। ସେହି ବର୍ଷ ଜାତୀୟ ସ୍ତରରେ ମାନବ ଅଧିକାର ଆୟୋଗ ଗଠନ କରାଯାଇଥିଲା।

ବର୍ତ୍ତମାନ ସମୟରେ ଶିକ୍ଷାଗତ ଅଧିକାର, ସୂଚନା ଅଧିକାର ଓ ଶାନ୍ତିପୂର୍ଣ୍ଣ ପ୍ରତିବାଦ କରିବାର ଅଧିକାର ଆଦି ପ୍ରକାଶ କରୁଥିବା ଶବ୍ଦଗୁଡ଼ିକ ବାରମ୍ବାର ବ୍ୟବହାର କରାଯାଉଥିବା ଦେଖାଯାଉଛି। ଦୁନିଆରେ ସବୁ ଲୋକଙ୍କର ସମାନ ଅଧିକାର ରହିଥାଏ। ଜାତି, ଧର୍ମ, ବର୍ଣ୍ଣ ଓ ନିର୍ବିଶେଷରେ ସମସ୍ତେ ସମାନ। କୌଣସି କ୍ଷେତ୍ରରେ ଭେଦଭାବ କରାଯାଇପାରିବ ନାହିଁ, ଏଥିପାଇଁ ଅଧିକାରର ନିର୍ମାଣ କରାଯାଇଛି। ଯେକୌଣସି ପରିସ୍ଥିତିରେ ମଧ୍ୟ କାହା ଅଧିକାରରୁ ଛଡ଼ାଇ ନିଆଯାଇପାରିବ ନାହିଁ। ଏହାସହ କୌଣସି ସରକାର କିମ୍ବା ସଂସ୍ଥା କାହା ସହ ଭେଦଭାବ କରିପାରିବେ ନାହିଁ। ମାନବ ଅଧିକାରର ଅର୍ଥ ହେଉଛି ସମସ୍ତଙ୍କୁ ସବୁ ଅଧିକାର ଦେବା, ଯାହା ବ୍ୟକ୍ତିର ଜୀବନ, ସ୍ୱତନ୍ତ୍ରତା, ସମ୍ମାନ ଓ ପ୍ରତିଷ୍ଠା ସହ ଜଡ଼ିତ। ଏହି ସମସ୍ତ ଅଧିକାର ଭାରତୀୟ ସମ୍ବିଧାନର ତୃତୀୟ ଭାଗରେ ମୌଳିକ ଅଧିକାର ନାଁରେ ରହିଛି ଏବଂ ଏହି ଅଧିକାରର ଉଲ୍ଲଂଘନ କରୁଥିବା ବ୍ୟକ୍ତିଙ୍କୁ କୋର୍ଟ ଦ୍ୱାରା ଦଣ୍ଡ ଦିଆଯାଇଥାଏ।

୧୬୮୯ରେ 'ବିଲ୍ ଅଫ୍ ରାଇଟସ' ନାମରେ ବ୍ରିଟିଶ ସମ୍ବିଧାନରେ ନାଗରିକଙ୍କ ମୌଳିକ ଅଧିକାରକୁ ସାମିଲ କରାଯାଇଥିଲା। ଯୁକ୍ତରାଷ୍ଟ୍ର ଆମେରିକାର ୧୭୯୧ ମସିହା ଡିସେମ୍ବର ୧୫ରେ ଦଶମ ସମ୍ବିଧାନ ସଂଶୋଧନରେ ଆମେରିକାବାସୀଙ୍କ ମୌଳିକ ଅଧିକାରକୁ 'ବିଲ୍ ଅଫ୍ ରାଇଟ୍‌ସ'ରେ ଘୋଷଣା କରାଯାଇଥିଲା। ଚାଇନା ସମ୍ବିଧାନର ୧୯୮୨ରେ ଦ୍ୱିତୀୟ ପରିଚ୍ଛେଦରେ ମୌଳିକ ଅଧିକାରକୁ ନାଗରିକଙ୍କ ସୁରକ୍ଷା ନିମନ୍ତେ ସଂଯୋଗ କରାଯାଇଥିଲା। ସେହିଭଳି ସୁଇଜରଲାଣ୍ଡ ସମ୍ବିଧାନର ଧାରା ୪୧ ଦ୍ୱିତୀୟ ପରିଚ୍ଛେଦରେ ନିଜ ଅଧିବାସୀଙ୍କ ପାଇଁ 'ସୁଇସ୍ ବିଲ୍ ଅଫ୍ ରାଇଟସ' ନାମରେ ସର୍ବସାଧାରଣଙ୍କ ଲାଗି ସାର୍ବଜନୀନ କରାଯାଇଛି। ଏଠି ମାନବ ଅଧିକାର ନାଁରେ ମାନବିକତାର ହତ୍ୟା ହେବାରେ ଲାଗିଛି। ପୁରାଣ ବର୍ଣ୍ଣିତ ରାମାୟଣ ଓ ମହାଭାରତ କଳଙ୍କିତ ଚରିତ୍ରଠାରୁ ଆରମ୍ଭ କରି ରାଜା ମହାରାଜା କିମ୍ବା ମୋଗଲ ସମ୍ରାଟଙ୍କ ନିର୍ଯାତନାର ସମସ୍ତ ରେଖାକୁ ଟପି ଯାଇଥିଲେ। ଏବେ ମଧ୍ୟ ଜଗତୀକରଣ ଯୁଗରେ ଭାରତର ନାରୀ ନିର୍ଯାତନା, ଶିଶୁ ନିର୍ଯାତନା, ସାମାଜିକ ନିର୍ଯାତନା ଓ ଅଣରାଷ୍ଟ୍ର ବ୍ୟକ୍ତି ଦ୍ୱାରା ନିର୍ଯାତନା ସମୟାନୁକ୍ରମେ ବଢ଼ିବାରେ ଲାଗିଛି। ସମାଜରେ ଚତୁର ବଡ଼ପଣ୍ଡାମାନେ ମାନବ ଅଧିକାରର ଗୁରୁତ୍ୱ ସମ୍ପର୍କରେ ଗଳା ଫଟାଇ ଚିତ୍କାର କରୁଥିଲା ବେଳେ ପାଖ ଚା' ଦୋକାନରେ ୧୪ ବର୍ଷରୁ କମ୍ ବୟସର ଶିଶୁକୁ କୁହନ୍ତି 'ଏ ଛୋଟୁ ଟିକେ ଚା ଆଣେ ତ' ; ନାରୀମାନଙ୍କ ଭୂମିକାକୁ ପ୍ରଶଂସା କରୁଥିଲା ବେଳେ ବିଳମ୍ବିତ ରାତିରେ ମଦ୍ୟପାନ କରି ମହିଳାମାନଙ୍କୁ ଅସଦାଚରଣ କରିବାକୁ ପଛାଇ ନ ଥା'ନ୍ତି। ମୋ ସ୍ୱପ୍ନର ଭାରତ ସମ୍ପର୍କରେ ଭାଷଣ ଦେଉଥିବା ବ୍ୟକ୍ତିର ବୃଦ୍ଧ ମାତାପିତା ଜରାଶ୍ରମରେ।

ଅଧ୍ୟାପକ, ରାଜନୀତି ବିଜ୍ଞାନ ବିଭାଗ
ସିଦ୍ଧେଦେବୀ ସ୍ନାତକ ମହାବିଦ୍ୟାଳୟ
ନନ୍ଦପୁର, କୋରାପୁଟ
ମୋ: ୯୪୩୭୯୫୫୬୮

ପ୍ରୋଟୋକଲ୍ ଓ ସୁରକ୍ଷା ବ୍ୟବସ୍ଥା

ଡ. ମୌସୁମୀ ପରିଡ଼ା

ପ୍ରୋଟୋକଲ୍ ନିୟମଭିତ୍ତିକ ଗୋଟେ ପ୍ରକାରର ଆଚାରସଂହିତା ବା ସୁରକ୍ଷା–ସମ୍ପର୍କିତ ସତର୍କତା। ଦେଶର ରାଷ୍ଟ୍ରପତି, ପ୍ରଧାନମନ୍ତ୍ରୀ, ରାଜ୍ୟପାଳ, ସୁପ୍ରିମକୋର୍ଟର ମୁଖ୍ୟ ବିଚାରପତି ପ୍ରମୁଖଙ୍କ ସୁରକ୍ଷା ବେଶ୍ ଗୁରୁତ୍ୱପୂର୍ଣ୍ଣ ହୋଇଥିବାରୁ ସେମାନଙ୍କ ଯାତାୟାତ ପୂର୍ବରୁ ପ୍ରୋଟୋକଲ୍ ଅନୁଯାୟୀ କାର୍ଯ୍ୟ ସମ୍ପନ୍ନ ହୁଏ ଓ ସେ ସମ୍ପର୍କିତ ଦସ୍ତାବିଜକୁ ବିଶେଷ ଭାବେ ଗୁରୁତ୍ୱ ପ୍ରଦାନ କରାଯାଇଥାଏ। କୌଣସି ସ୍ଥାନକୁ ପରିଦର୍ଶନରେ ଯିବା ପୂର୍ବରୁ ସୁରକ୍ଷାଭିତ୍ତିକ ଚିଠାମାନ ପ୍ରସ୍ତୁତ କରି ବ୍ୟବସ୍ଥାନୁସାରେ କାର୍ଯ୍ୟ ନିର୍ବାହ ପାଇଁ ଗୃହବିଭାଗରୁ ନିର୍ଦ୍ଦେଶ ରହିଥାଏ।

କେଉଁମାନେ ସେମାନଙ୍କ ସହିତ ଯିବେ ଓ ରହିବେ, କେଉଁ ପ୍ରକାରର ଜିନିଷମାନ ସେମାନଙ୍କ ସହ ଯିବ ସେସବୁର ତାଲିକା ସହିତ କେଉଁଠାରେ କେତେ ସମୟ ରହଣି, କିପ୍ରକାରର ଖାଦ୍ୟପେୟ ଗ୍ରହଣ, କେଉଁମାନଙ୍କ ସହିତ ସାକ୍ଷାତ ଆଲୋଚନା ସବୁଗୁଡ଼ିକର ଟିକିନିଖି ବିବରଣୀ ନିର୍ଦ୍ଦିଷ୍ଟ ବିଭାଗର ଅଫିସରମାନେ ପୂର୍ବରୁ ସ୍ଥିର କରିସାରିଥାନ୍ତି। ଗନ୍ତବ୍ୟ ସ୍ଥଳୀରୁ ଆରମ୍ଭ କରି ନିର୍ଦ୍ଦିଷ୍ଟ କାର୍ଯ୍ୟସ୍ଥଳୀ ପର୍ଯ୍ୟନ୍ତ ବୃତ୍ତାନ୍ତ ପର୍ଯ୍ୟାୟର ରୂପରେଖ ଅନୁଯାୟୀ ଆବଶ୍ୟକୀୟ ତାଲିମ୍ ପ୍ରଦାନ କରାଯାଇଥାଏ। କେଉଁ ସମୟରେ କେଉଁ ଅଫିସରମାନେ ରହିବେ, କେତେ ଦୂରତାରେ ରହିବେ, କେଉଁମାନେ ବ୍ୟବସ୍ଥାଗୁଡ଼ିକୁ ଯାଞ୍ଚ କରି ଅନୁମତି ଦେବେ ଆଦି ବହୁବିଧ୍ୟ, ବହୁଆକୀୟ ସୁରକ୍ଷା ବ୍ୟବସ୍ଥାକୁ ଧାରାବାହିକ ଭାବେ ଯଥାଯଥ ପାଳନ କରିବାକୁ ନିର୍ଦ୍ଦେଶ ରହିଥାଏ। ଯିବାଠାରୁ ଆସିବାପର୍ଯ୍ୟନ୍ତ କଡ଼ା ବ୍ୟବସ୍ଥା। ସେ

ଚିଲିକା ଉପରେ ରାଜପଥ ନିର୍ମାଣ

ବିପତ୍ତିକୁ ଆମନ୍ତ୍ରଣ

ଗଞ୍ଜାମ ଜିଲାର ଗୋପାଳପୁରରୁ ସାତପଡ଼ାକୁ ଚିଲିକା ହ୍ରଦ ଉପର ଦେଇ ୨ ଥାକିଆ ରାଜପଥ (ଏନ୍‌ଏଚ୍-୫୧୬ଏ) ନିର୍ମାଣ ହେବା ଏନେଇ ଭାରତୀୟ ଜାତୀୟ ରାଜପଥ ପ୍ରାଧିକରଣ (ଏନ୍‌ଏଚ୍‌ଏଆଇ)ର ଆଲଟ୍‌ମେଣ୍ଟ ଆପ୍ରୁଭାଲ କମିଟି (ଏଏସି) ଅନୁମତି ଦେଇଛି। ଏଥିପାଇଁ ପରିବେଶ ମଞ୍ଜୁରୀ ଜରୁରୀ ଥିବାବେଳେ ଆବଶ୍ୟକ ସର୍ଭେ ନିମନ୍ତେ ଏନ୍‌ଏଚ୍‌ଏଆଇ କର୍ତ୍ତୃପକ୍ଷ ଉତ୍ତରପ୍ରଦେଶ ଗାଜିଆବାଦର ଚୈତନ୍ୟ ପ୍ରୋଜେକ୍ଟସ୍ କନ୍‌ସଲ୍‌ଟାନ୍ସିକୁ ଚିଠି ଲେଖିଛନ୍ତି। ଚିଲିକା ଉପରେ କୌଣସି ନିର୍ମାଣ ଜୈବ ବିବିଧତା ପ୍ରତି ଗୁରୁତର ସଙ୍କଟ ସୃଷ୍ଟି କରିବ ବୋଲି ପରିବେଶପ୍ରେମୀ ମତଦେଇ କ୍ଷୋଭ ପ୍ରକାଶ କରିଛନ୍ତି। ପ୍ରାୟ ଦୁଇ ଦଶନ୍ଧି ହେଲା ଓଡ଼ିଶା ଜଳବାୟୁ ପରିବର୍ତ୍ତନଜନିତ ପ୍ରାକୃତିକ ବିପର୍ଯ୍ୟୟକୁ ସାମ୍ନା କରିଆସୁଛି। ଏଭଳି ସ୍ଥଳେ ଉପରୋକ୍ତ ରାଜପଥ ନିର୍ମାଣ କେବଳ ଚିଲିକା ଇକୋସିଷ୍ଟମକୁ ଧ୍ୱଂସ କରିବ ନାହିଁ, ସ୍ଥାନୀୟ ଲୋକଙ୍କ ଜୀବନଜୀବିକା ସମେତ ରାଜ୍ୟର ପରିବେଶଗତ ସନ୍ତୁଳନକୁ ବିଗାଡ଼ି ଦେବ ବୋଲି ସେମାନେ ଆଶଙ୍କା ବ୍ୟକ୍ତ କରିଛନ୍ତି।

– ରିପୋର୍ଟ: ବନ୍ଦନା ସେଠୀ

ଚିଲିକା କେବଳ ଏକ ହ୍ରଦ ନୁହେଁ, ଏହା ଭାରତର ପ୍ରଥମ ରାମ୍‌ସାର୍ ସାଇଟ୍। ଜଳଜ ପକ୍ଷୀଙ୍କ ଅନୁକୂଳ ଆବାସ ନିମନ୍ତେ ଚିହ୍ନଟ ଆର୍ଦ୍ରଭୂମିକୁ ରାମ୍‌ସାର୍ ସାଇଟ୍ ମାନ୍ୟତା ମିଳିଥାଏ। ୧୯୮୧ରେ ଚିଲିକାକୁ ଏହି ମାନ୍ୟତା ମିଳିଥିଲା। ତେଣୁ ଜୈବ ବିବିଧତା କ୍ଷେତ୍ରରେ ଏହାର ଭୂମିକା ଗୁରୁତ୍ୱପୂର୍ଣ୍ଣ। ବର୍ତ୍ତମାନ ଓଡ଼ିଶା ଜଳବାୟୁ ପରିବର୍ତ୍ତନ ଜନିତ ବିପଦ ଦେଇ ଗତି କରୁଥିବାବେଳେ, ଚିଲିକାର ଜୈବ ବିବିଧତାକୁ ବଳି ପକାଇ ସାମୁଦ୍ରିକ ପରିସଂସ୍ଥା ଉପରେ ଚାପ ସୃଷ୍ଟି କରିବା ଭବିଷ୍ୟତ ପାଇଁ ଅତ୍ୟନ୍ତ ଭୟାବହ ହେବ। ଏହି ହାଇୱେ କେବଳ ଲାଗୁନ୍ ଇକୋସିଷ୍ଟମ୍‌କୁ ବିଗାଡ଼ିବ ନାହିଁ, ବରଂ ଚିଲିକା ଉପରେ ନିର୍ଭର କରୁଥିବା ସ୍ଥାନୀୟ ଲୋକ, ଇରାୱାଡି ଡଲ୍‌ଫିନ୍, ବିଦେଶୀ ପକ୍ଷୀ ଆଦି ସମସ୍ତଙ୍କ ପାଇଁ କ୍ଷତିକାରକ ହେବ। ବ୍ରିଜ୍ ହେବାପରେ ଯେତିକି ଶବ୍ଦ, ବାୟୁ, ଆଲୋକ ପ୍ରଦୂଷଣ ସହ ଚାପ ସୃଷ୍ଟି ହେବ, ତାହା ଚିଲିକାର ସନ୍ତୁଳନକୁ ବିଗାଡ଼ିଦେବ। ଏନ୍‌ଏଚ୍ କିଛି ଲୋକଙ୍କ ପାଇଁ ସହାୟକ ହୋଇପାରେ। ମାତ୍ର ଏହା ଚିଲିକା, ଓଡ଼ିଶା ତଥା ଆମ ଦେଶ ପାଇଁ ବିରାଟ କ୍ଷତି ସୃଷ୍ଟି କରିବ। ସାମୁଦ୍ରିକ ସନ୍ତୁଳନ ରକ୍ଷା କରିବାରେ ଚିଲିକା ହ୍ରଦର ଗୁରୁତ୍ୱପୂର୍ଣ୍ଣ ଭୂମିକା ରହିଛି। ତେଣୁ ଚିଲିକାର ସନ୍ତୁଳନ ରକ୍ଷା ହୋଇ ନ ପାରିଲେ ସବୁ ଜଳମଗ୍ନ ହୋଇଯିବ।

– ସୌମ୍ୟରଞ୍ଜନ ବିଶ୍ୱାଳ, ପ୍ରତିଷ୍ଠାତା, ଓଡ଼ିଶା ପର୍ଯ୍ୟାବରଣ ସଂରକ୍ଷଣ ଅଭିଯାନ

ଏବେ ଜଳବାୟୁ ପରିବର୍ତ୍ତନ ଏକ ମୁଖ୍ୟ ସମସ୍ୟା ଭାବେ ଉଭା ହୋଇଥିବାବେଳେ, ଲାଗୁନ୍ ଇକୋସିଷ୍ଟମ୍‌ଉଭୟ ଜଳ ଓ ସ୍ଥଳଭାଗରୁ ଚାପର ସମ୍ମୁଖୀନ ହେଉଛି। ବିଭିନ୍ନ ଭାବରେ ମାନବୀୟ କାର୍ଯ୍ୟକଳାପର ଚାପ ଚିଲିକା ପରିସଂସ୍ଥା ଉପରେ ବୃଦ୍ଧିପାଉଛି। ଚିଲିକା ଉପରେ ସ୍ଥାନୀୟ ଲୋକଙ୍କର ନିର୍ଭରଶୀଳତା ବିଶେଷକରି ମତ୍ସ୍ୟ ସମ୍ପଦ ଉପରେ ଦିନକୁ ଦିନ ବଢ଼ି ଚାଲିଛି। ଅନିୟନ୍ତ୍ରିତ ଭାବେ ସେଠାରେ ଡଙ୍ଗା ଚାଲୁଛି। ଏଥିସହ ସ୍ଥଳଭାଗରୁ ବହୁ ପରିମାଣର ପଟୁ ମାଟି ଚିଲିକା ହ୍ରଦରେ ପ୍ରବେଶ କରୁଛି। ଏସବୁ ମିଶି ଚିଲିକାର ସମସ୍ୟା ବଢ଼ାଉଥିବାବେଳେ, ଏହା ମଧ୍ୟଦେଇ ହାଇୱେ ଗଲେ ଚାପ ବୃଦ୍ଧି ପାଇବ। ହାଇୱେରେ ଗାଡ଼ି ଚାଲିବା ଦ୍ୱାରା ଶବ୍ଦ ଏବଂ ବାୟୁ ପ୍ରଦୂଷଣ ହେବ, ଯାହାକି ବିଶେଷଭାବେ ମତ୍ସ୍ୟ ସମ୍ପଦ ଓ ଶୀତଋତୁରେ ଆସୁଥିବା ବିଦେଶୀ ପକ୍ଷୀମାନଙ୍କୁ ପ୍ରଭାବିତ କରିବ। ସେହିପରି ଯେକୌଣସି ପ୍ରକଳ୍ପ କାର୍ଯ୍ୟକାରୀ କରିବା ପୂର୍ବରୁ ପରିବେଶ ପ୍ରଭାବ ଆକଳନ କରାଯିବା ଦରକାର। ଏହାଦ୍ୱାରା ହ୍ରଦର ପ୍ରାକୃତିକ ପରିସଂସ୍ଥା ଉପରେ ତଥା ଏହାର ଜୈବ ବିବିଧତା ଉପରେ କ'ଣ ନକାରାତ୍ମକ ପ୍ରଭାବ ପଡ଼ିବାର ଆଶଙ୍କା ରହିଛି ତାହା ଜଣାପଡ଼ିବ। ମାତ୍ର ଏହି ହାଇୱେ ନିର୍ମାଣ ପାଇଁ କୌଣସି ଅନୁମୋଦନ ମିଳିନାହିଁ। ତେଣୁ ବିନା ଅନୁମୋଦନରେ ଏତେବଡ଼ ପ୍ରକଳ୍ପ କରିବା ଭବିଷ୍ୟତ ପାଇଁ ବିପଦ ସୃଷ୍ଟି କରିବ।

– ଜୟକୃଷ୍ଣ ପାଣିଗ୍ରାହୀ, ପରିବେଶବିତ୍

ଚିଲିକାର ବର୍ତ୍ତମାନର ସ୍ଥିତି ଦେଖିଲେ ଦୁଃଖ ଲାଗୁଛି। ଯଦି ଏଠାରେ ଏନ୍‌ଏଚ୍ ନିର୍ମାଣ ହେବ, ତେବେ ସ୍ଥିତି ଆହୁରି ବିକଟ ହୋଇପଡ଼ିବ। ଚିଲିକାରେ ଥିବା ଇରାୱାଡି ଡଲ୍‌ଫିନ୍‌ଙ୍କଠାରୁ ଆରମ୍ଭ କରି ଏଠାକୁ ଆସୁଥିବା ବିଦେଶୀ ପକ୍ଷୀଙ୍କ ପର୍ଯ୍ୟନ୍ତ ସମସ୍ତଙ୍କ ଉପରେ ଏହାର ଖରାପ ପ୍ରଭାବ ପଡ଼ିବ। ଗାଡ଼ିମୋଟର ଶବ୍ଦରେ ଚିଲିକାରେ ଥିବା ଜୀବମାନେ ଆତଙ୍କିତ ହେବେ। ସେହିପରି ଚିଲିକାର ଇକୋସିଷ୍ଟମ୍ ପୂରା ବିଗଡ଼ିଯିବ। ସ୍ଥାନୀୟ ମତ୍ସ୍ୟଜୀବୀଙ୍କ ଜୀବନ ଜୀବିକା ମଧ୍ୟ ପ୍ରଭାବିତ ହେବ। ତେଣୁ ବିକାଶ ନାମରେ ବିନାଶ ନ କରି ସରକାର ଏହି ପ୍ରୋଜେକ୍ଟରୁ ନିଶ୍ଚିତ ପକ୍ଷେ ଓହରିବା ଦରକାର। ସେହିପରି ଏହି ପ୍ରୋଜେକ୍ଟ ହେବା ପୂର୍ବରୁ ପ୍ରଥମେ ଜନଶୁଣାଣି କରି ଲୋକଙ୍କ ମତାମତ ନିଆଯିବା ଆବଶ୍ୟକ। ଏନ୍‌ଏଚ୍ କଲେ ଗମନାଗମନର ସୁବିଧା ହେବ। ଏହାଦ୍ୱାରା କିଛିଲୋକ, କେତେକ ଅଞ୍ଚଳ ପାଇଁ ସୁବିଧା ହେବ। ମାତ୍ର ଜୈବବିବିଧତା ଆମ ସମସ୍ତଙ୍କର ତଥା ପୃଥିବୀ ପାଇଁ ଆବଶ୍ୟକ। ତେଣୁ ସମଗ୍ର ପୃଥିବୀର ସୁରକ୍ଷା ଆମର ପ୍ରାଥମିକତା ହେବା ଦରକାର। ଏ ସମସ୍ତ ଦିଗକୁ ଧ୍ୟାନରେ ରଖି ସରକାର ଏହି ପ୍ରୋଜେକ୍ଟକୁ ରଦ୍ଦ କରିବା ଆବଶ୍ୟକ।

– ସାଗର କୁମାର ପାତ୍ର, ସଭାପତି, ଆଞ୍ଚଳିକ ବିକାଶ ପରିଷଦ

ଚିଲିକା ଏକ ୟୁନିକ୍ ସୋସିଆଲ୍ ଇକୋଲୋଜିକାଲ୍ ସିଷ୍ଟମ। ଏଠାରେ ୨୬୦ ପ୍ରଜାତିର ମାଛଙ୍କ ସମେତ ୨୩୦ ପ୍ରଜାତିର ପକ୍ଷୀ, ଲୁପ୍ତପ୍ରାୟ ଇରାୱାଡି ଡଲ୍‌ଫିନ୍ ସହିତ ଜୈବ ବିବିଧତାରେ ଏହା ସମୃଦ୍ଧ। ଏହା ଜଳୀୟ ଜୀବମାନଙ୍କର ପ୍ରଜନନସ୍ଥଳ ଅଟେ। ଏଥିସହିତ ଚିଲିକା ଏବଂ ଏହାର ଆଖପାଖ ଅଞ୍ଚଳର ପ୍ରାୟ ୧୩୨ଟି ଗାଁର ଲୋକମାନେ ଏଠାରୁ ମାଛଧରି ଜୀବିକା ତୁଲାଉଥିବାବେଳେ, ପ୍ରାୟ ୨୭୩ଟି ଗ୍ରାମର ଲୋକେ ସାମାଜିକ ଓ ଆର୍ଥିକସ୍ତରରେ ଏହା ଉପରେ ନିର୍ଭରଶୀଳ। ତେଣୁ ଗୋପାଳପୁରରୁ ସାତପଡ଼ା ମଧ୍ୟରେ ରାଜପଥ ପାଇଁ ଚିଲିକା ମଧ୍ୟରେ ବ୍ରିଜ୍ ନିର୍ମାଣ ହେବାଦ୍ୱାରା ତାହାର ପ୍ରଭାବ ଏ ସମସ୍ତଙ୍କ ଉପରେ ପଡ଼ିବ। ଲୋକମାନେ ଜୀବିକା ହରାଇବାର ଆଶଙ୍କା ରହିଛି। ତେଣୁ ସରକାର ଏନ୍‌ଏଚ୍ ନିର୍ମାଣ କରିବା ପୂର୍ବରୁ ଏ ସମସ୍ତ ଦିଗ ଉପରେ ଧ୍ୟା ଦେବା ସହିତ ଚିଲିକାର ଜୈବ ବିବିଧତା ଉପରେ ମଧ୍ୟ ଗୁରୁତ୍ୱ ଦେବା ଆବଶ୍ୟକ। ବିଶେଷକରି ସ୍ଥାନୀୟଲୋକ ଯଥା ମାଛଧରାଳୀ, ଟୁର୍ ଅପରେଟର, ବୋଟ୍ ଚାଳକମାନଙ୍କ ସହିତ ମଧ୍ୟ ଆଲୋଚନା କରାଯିବା ଆବଶ୍ୟକ।

– ଶିଶିର ପ୍ରଧାନ, ଗ୍ଲୋବାଲ କ୍ଲାଇମେଟ୍ ଚେଞ୍ଜ ଆଡ୍‌ଭାଇଜର୍, ଟର୍ନିଂ ଟାଇଡ୍

ପରିବେଶର ସୁରକ୍ଷା ସହିତ ଆମକୁ ବିକାଶ ଆବଶ୍ୟକ। ତେଣୁ ପରିବେଶ ସୁରକ୍ଷା ଏବଂ ବିକାଶ ମଧ୍ୟରେ ସନ୍ତୁଳନ ରକ୍ଷା କରି ଚାଲିବାକୁ ପଡ଼ିବ। ଗୋପାଳପୁରରୁ ଜହ୍ନିକୁଦା ହୋଇ ସାତପଡ଼ାକୁ ଏନ୍‌ଏଚ୍ ଯିବ ଏବଂ ଚିଲିକା ମଧ୍ୟରେ ବ୍ରିଜ୍ ତିଆରି ହେବ। ଏହାଦ୍ୱାରା ସ୍ଥାନୀୟ ଅଧିବାସୀଙ୍କ ଜୀବିକାକୁ ନିହାତି ଭାବେ ପ୍ରଭାବିତ କରିବ। ସେହିପରି ବ୍ରିଜ୍ ନିର୍ମାଣ ସମୟରେ ସେଠାକାର ଜୀବମାନେ କିଛି ମାତ୍ରାରେ ପ୍ରଭାବିତ ହେଲେ ହେଁ ପରବର୍ତ୍ତୀ ସମୟରେ ସେମାନଙ୍କ ପାଇଁ ଏହା ଉପାଦେୟ ହେବ। ଏହାଦ୍ୱାରା ଚିଲିକାର ଜୈବ ବିବିଧତା ଉପରେ କୌଣସି ପ୍ରଭାବ ପଡ଼ିବ ବୋଲି ଲାଗୁନାହିଁ। ମୋଟର ବୋଟ୍ ଚାଲିବା ଦ୍ୱାରା ଏହାର ଶବ୍ଦରେ ଚିଲିକାର ଜୀବଜନ୍ତୁଙ୍କ ସହିତ ବିଶେଷଭାବେ ଇରାୱାଡି ଡଲ୍‌ଫିନ୍‌ଙ୍କ ଉପରେ ପ୍ରଭାବ ପଡୁଛି। ତେଣୁ ଏନ୍‌ଏଚ୍ ନିର୍ମାଣ ପରେ ଲୋକମାନେ ବିପଦପୂର୍ଣ୍ଣ ଭାବେ ମୋଟର ବୋଟ୍‌ରେ ଯିବେ ନାହିଁ। ଏଥିରେ ବ୍ୟବହୃତ ହେଉଥିବା ତୈଳ ଜନିତ ପ୍ରଦୂଷଣ କମିବ। ରାସ୍ତା ହିଁ ବିକାଶର ମାପଦଣ୍ଡ। ତେଣୁ ବ୍ରିଜ୍ ହେଲେ ଲୋକଙ୍କର ଅର୍ଥନୈତିକ, ସାମାଜିକ କ୍ଷେତ୍ରରେ ବିକାଶ ହେବ। ଏଥିସହ ଚିଲିକାରେ ବ୍ରିଜ୍ ନିର୍ମାଣ ହେବା ପୂର୍ବରୁ ଏବଂ ପରେ ଏହାର ଇକୋ ସିଷ୍ଟମ୍‌ରେ କ'ଣ ପରିବର୍ତ୍ତନ ହୋଇଛି, ଚିଲିକା ଜଳର ଗୁଣବତ୍ତା, ଜୈବ ବିବିଧତା ଏବଂ ଲୋକଙ୍କ ଜୀବନଧାରଣର ମାନରେ କ'ଣ ପରିବର୍ତ୍ତନ ହୋଇଛି ଏହା ଉପରେ ଏକ ବିଶେଷ ଅନୁଶୀଳନ କରି ବିଧିବଦ୍ଧ ଭାବେ ସରକାର ଏବଂ ପରିବେଶବିତ୍‌ଙ୍କ ପାଖରେ ଉପସ୍ଥାପନ କରିବା ଦରକାର।

– ଡ. ଦେବାଶିଷ ମହାପାତ୍ର, ସାମୁଦ୍ରିକ ଜୀବ ବିଜ୍ଞାନୀ

ଚିଲିକା ମଧ୍ୟରେ ବ୍ରିଜ୍ ନିର୍ମାଣ ହେବାଦ୍ୱାରା ସେଠାରେ ଶବ୍ଦ ପ୍ରଦୂଷଣ ହେବା ସହିତ ବାୟୁ, ଆଲୋକ ପ୍ରଦୂଷଣ ହେବ; ଯାହାକି ସେଠାକୁ ଆସୁଥିବା ପକ୍ଷୀ ଏବଂ ଜୀବଜଗତ ଉପରେ କୁପ୍ରଭାବ ପଡ଼ିବ। ଏନ୍‌ଏଚ୍ ହେବା ପରେ ଆଉ ବିଦେଶୀ ପକ୍ଷୀ ଆସିବେ ନାହିଁ। ଏଥିସହ ସ୍ଥାନୀୟ ଲୋକଙ୍କ ଜୀବନ ଜୀବିକା ପ୍ରଭାବିତ ହେବ। ବ୍ରିଜ୍ ଉପରେ ଠିଆହୋଇ ଲୋକମାନେ ଡଲ୍‌ଫିନ୍ ଦେଖିପାରିବେ, ତେଣୁ ବୋଟ୍ ନେବାକୁ ପସନ୍ଦ କରିବେ ନାହିଁ। ଫଳରେ ବୋଟିଂ ଉପରେ ନିର୍ଭର କରୁଥିବା ଲୋକମାନେ ଜୀବିକା ହରାଇବେ। ଓଡ଼ିଶାର ପର୍ଯ୍ୟଟନ କ୍ଷେତ୍ରକୁ ମଧ୍ୟ ପ୍ରଭାବିତ କରିବ। ତେଣୁ ଏଭଳି ପ୍ରକଳ୍ପ ପାଇଁ ପରିବେଶ ମଞ୍ଜୁରୀ ମିଳିବା ଉଚିତ୍ ନୁହେଁ। ଅପରପକ୍ଷେ ସ୍ଥାନୀୟ ଅଧିବାସୀମାନେ ଏତେ ସଚେତନ ନୁହେଁ। ସେମାନେ ଏହାଦ୍ୱାରା ଭବିଷ୍ୟତରେ ହେବାକୁ ଥିବା ଭୟାବହତାକୁ ଜାଣିପାରିବେ ନାହିଁ। ତେଣୁ ପରିବେଶ ଉପରେ କାମ କରୁଥିବା ବିଶେଷଜ୍ଞମାନଙ୍କୁ ନେଇ ଶୁଣାଣି କରାଯିବା ଆବଶ୍ୟକ। ଏହାପରେ କୌଣସି ପଦକ୍ଷେପ ନିଆଯାଉ।

– ଆକାଶ ରଞ୍ଜନ ରଥ, ପୂର୍ବତନ ଅନରାରୀ ୱାଇଲ୍ଡଲାଇଫ୍ ୱାଡର୍ନ, ପୁରୀ

ଧାନକିଣାରେ ଅବ୍ୟବସ୍ଥା, ରାସ୍ତାରେ ଚାଷୀ

ମିଲରଙ୍କୁ ଧକ୍କାମାରି ତଡ଼ିଦେଲେ, ଅଧିକାରୀଙ୍କୁ ୪ ଘଣ୍ଟା ଖରାରେ ବସାଇ ୩ କି.ମି. ଚଲାଇଲେ

ନୂଆପଡ଼ା, ୯।୧୨ (ମକାରୁ ବେମାଲ)

ନୂଆପଡ଼ା ଜିଲାରେ ଧାନକିଣାରେ ଅବ୍ୟବସ୍ଥାକୁ ନେଇ ସୋମବାର ପୃଥକ୍ ୩ ସ୍ଥାନରେ ଚାଷୀ ରାସ୍ତାକୁ ଓହ୍ଲାଇଥିଲେ। ନୂଆପଡ଼ା ସଦର ବ୍ଲକ୍‌ର ସୁନସୁନିଆ, ଦର୍ଲିମୁଣ୍ଡା ଓ ଗୋଡ଼ଫୁଲା ଛକଠାରେ ବିଜୁ ଏକ୍ସପ୍ରେସ୍ ୱେକୁ ଚାଷୀମାନେ ଅବରୋଧ କରିଥିଲେ। ସେହିପରି ଖରିଆର ରୋଡ୍ ଅଞ୍ଚଳର ଚାଷୀ ଜିଲାପାଳଙ୍କ କାର୍ଯ୍ୟାଳୟ ଘେରାଉକରି ଧାରଣାରେ ବସିଥିଲେ। ଗୋଡ଼ଫୁଲାଠାରେ ଚାଲିଥିବା ଆନ୍ଦୋଳନ ସମାଧାନ କରିବାକୁ ଯାଇଥିବା ଅତିରିକ୍ତ ଜିଲା ଯୋଗାଣ ଅଧିକାରୀ ତ୍ରିନାଥ ଭୋଇଙ୍କୁ ଧାରଣାକାରୀ ୪ ଘଣ୍ଟା ଖରାରେ ବସାଇବା ସହ ୩ କି.ମି. ଚଲାଇ ନୂଆପଡ଼ା ପର୍ଯ୍ୟନ୍ତ ଆଣିଥିଲେ। ଏଠାରେ ରାସ୍ତା ଅବରୋଧ ସମୟରେ ଖରିଆର ରୋଡ୍ ମିଲର୍‌ର ୨ ଜଣେ ମିଲର ସମାଧାନ କରିବା ପାଇଁ ଆସିଥିବାବେଳେ ଚାଷୀମାନେ ତାଙ୍କୁ ଧକ୍କାମାରି ତଡ଼ିଦେଇଥିଲେ। ୪ଘଣ୍ଟା ଧାରଣାରେ ବସିବା ପରେ ଉପଜିଲାପାଳ ଯୋଗେନ୍ଦ୍ର ମାଝି, ଜିଲା ଯୋଗାଣ ଅଧିକାରୀ ପ୍ରଦ୍ୟୁମ୍ନ କୁମାର ରାଉତରାୟ ଓ ଡିଆର୍‌ସିଏସ୍ ଶିବପ୍ରସାଦ ସ୍ୱାଇଁ ଘଟଣାସ୍ଥଳରେ ପହଞ୍ଚି ଧାରଣାକାରୀଙ୍କ ସହ ଆଲୋଚନାକରି ୨୪ ଘଣ୍ଟା ଭିତରେ ସମସ୍ତ ଚାଷୀଙ୍କ ଧାନ କ୍ରୟ କରାଯିବ। କୌଣସି ଚାଷୀଙ୍କ ଟୋକନ୍ ଲାପ୍ସ ହେବା ପାଇଁ ଦିଆଯିବ ନାହିଁ ବୋଲି ଲିଖିତ ପ୍ରତିଶ୍ରୁତି ଦେଲା ପରେ ଆନ୍ଦୋଳନ ପ୍ରତ୍ୟାହୃତ ହୋଇଥିଲା।

ଅଧିକାରୀଙ୍କୁ ଚଲାଇ ଆଣୁଛନ୍ତି ଚାଷୀ।

ସୂଚନାକ୍ରମେ ପୂର୍ବରୁ ଅନୁଷ୍ଠିତ ବୈଠକରେ ଚଳିତ ବର୍ଷ ଖରିଫରେ ଜିଲାରେ ୭୭ ମଣ୍ଡି ଖୋଲାଯିବ। ପ୍ୟାକ୍ସ, ଆର୍‌ଏମ୍‌ସି, ଏଆର୍‌ସିଏସ୍ ଓ ଜିଲା ଯୋଗାଣ ବିଭାଗ ଧାନ କ୍ରୟ କରିବ। ଏଥିରେ କୌଣସି ଅବ୍ୟବସ୍ଥା ହେଲେ କାର୍ଯ୍ୟାନୁଷ୍ଠାନ ଗ୍ରହଣ କରାଯିବ ବୋଲି ଖୋଦ ଜିଲାପାଳ କହିଥିଲେ। ହେଲେ ଗତ ୨୨ତାରିଖରେ ମଣ୍ଡି ଖୋଲି ଆଜକୁ ୧୮ ଦିନ ବିତିଯାଇଥିଲେ ମଧ୍ୟ ଜିଲାରେ ୫୬ ମଣ୍ଡି ଖୋଲିନାହିଁ। ୪୬ ହଜାର ୩୪୬ ଚାଷୀଙ୍କଠାରୁ ୧୭ ଲକ୍ଷ ୮୭ ହଜାର ୬୯୧ କୁଇଣ୍ଟାଲ ଧାନ କିଣିବା ଲକ୍ଷ୍ୟ ଥିବାବେଳେ ମାତ୍ର ୬୩୧ ଚାଷୀଙ୍କ ୨୩ ହଜାର ୬୮୫ କୁଇଣ୍ଟାଲ ଧାନ ସଂଗ୍ରହ କରାଯାଇଛି। ନୂଆପଡ଼ା ବ୍ଲକ୍‌ରେ ବସ୍ତାଟିଏ ଧାନ କିଣାଯାଇ ନାହିଁ। ଫଳସ୍ୱରୂପ ଏହାର ପ୍ରତିଫଳନ ଦେଖିବାକୁ ମିଳିଥିଲା। ପ୍ରଶାସନଠାରୁ ପ୍ରତିଶ୍ରୁତି ପାଇ ଚାଷୀ ଧାରଣାରୁ ଓହରିଯାଇଥିଲେ ମଧ୍ୟ ୨୪ ଘଣ୍ଟା ମଧ୍ୟରେ ଧାନ କିଣା ନ ଗଲେ ଆନ୍ଦୋଳନ ଭୟାବହ ହେବ ବୋଲି ଚେତାବନୀ ଦେଇଛନ୍ତି। ଆନ୍ଦୋଳନରେ ସରୋଜ କୁମାର ସାହୁ, ଭାନୁପ୍ରତାପ ସିଂ ମାଝି, ଭରତଲାଲ ରାଉତ, ପ୍ରସନ୍ନ କୁମାର ପାଢ଼ୀ, ଦିଲୀପ ସାହୁ, ଦିଲୀପ ନିର୍ମଲକର, ପବନ ସାହୁ, ହୋମ ସିଂ ମାଝି, କମଲେଶ ଠାକୁର, ଦେବୀ ପ୍ରସାଦ ମିଶ୍ର, ଚକଲୁ ପଣ୍ଡା, ହେମ କୁମାର ସାହୁ, ବିମଳ ସାହୁଙ୍କ ସମେତ ଶତାଧିକ ଚାଷୀ ସାମିଲ ଥିଲେ।

ସହରାଞ୍ଚଳରେ ସ୍ୱାସ୍ଥ୍ୟ ନିରାପତ୍ତାକୁ ଗୁରୁତ୍ୱ

ଭୁବନେଶ୍ୱର, ୯।୧୨ (ବନ୍ଦନା ସେଠୀ)

ବୈଠକରେ ଜନସ୍ୱାସ୍ଥ୍ୟ ନିର୍ଦ୍ଦେଶକଙ୍କ ସହ ଅନ୍ୟମାନେ।

ଆଇଇସି/ବିସିସି ଗତିଶୀଳତା ନେଇ ଅର୍ବାନ ମେଟ୍ରୋପଲିଟାନ ସର୍ଭିଲାନ୍ସ ୟୁନିଟ୍ କନ୍‌ଫରେନ୍ସ ହଲ୍‌ରେ ସୋମବାର ଜନସ୍ୱାସ୍ଥ୍ୟ ନିର୍ଦ୍ଦେଶକ ଡା. ନୀଳକଣ୍ଠ ମିଶ୍ରଙ୍କ ଅଧ୍ୟକ୍ଷତାରେ ଏକ ବୈଠକ ଅନୁଷ୍ଠିତ ହୋଇଥିଲା। ବୈଠକରେ ସହରାଞ୍ଚଳରେ ସହରାଞ୍ଚଳରେ ସ୍ୱାସ୍ଥ୍ୟ ନିରପତ୍ତାକୁ ଗୁରୁତ୍ୱ ଦିଆଯାଇ ବିଶେଷକରି ଜଳବାହିତ ରୋଗ, ବାହାକଜନିତ ରୋଗ, ସୁରକ୍ଷିତ ଖାଦ୍ୟ ଓ ସୁସ୍ଥ ଜୀବନଶୈଳୀ ଉପରେ ଆଲୋଚନା କରାଯାଇଥିଲା। ନିଜେ ସୁସ୍ଥ ରହିବା ସହ ଆଖପାଖ ପରିବେଶକୁ ସ୍ୱଚ୍ଛ ରଖିବା, ବାହାରେ ଖୋଲା ରହିଥିବା ଖାଦ୍ୟ ନ ଖାଇବା, ଠିକ୍ ସମୟରେ ଖାଦ୍ୟ ଖାଇବା ଭଳି ବିଭିନ୍ନ ଦିଗ ଉପରେ ଗୁରୁତ୍ୱାରୋପ କରାଯାଇଥିଲା। ଏହି ବୈଠକରେ ଅତିରିକ୍ତ ଜନସ୍ୱାସ୍ଥ୍ୟ ନିର୍ଦ୍ଦେଶକ ତଥା ୟୁଏମ୍‌ଏସ୍‌ୟୁ ନୋଡାଲ ଅଫିସର, କନ୍‌ସଲଣ୍ଟାଣ୍ଟ ଏନ୍‌ୟୁଏଚ୍‌ଏମ୍, ଡିପିଏଚ୍‌ଓ, ଏଡିପିଏଚଓ ଡିସି ଖୋର୍ଦ୍ଧା, ଏଡିୟୁଏଚ୍, ଏଡି ଏମ୍‌ଏଚ୍, ଜେଡି ଆଇଡିଏସ୍‌ପି, ସିନିୟର କନ୍‌ସଲଣ୍ଟାଣ୍ଟ ଏନ୍‌ୟୁଏଚ୍‌ଏମ୍, ନୋଡାଲ ଅଫିସର ସ୍ନେକ ବାଇଟ୍ ଆଣ୍ଡ୍ ଏନ୍‌ଆର୍‌ସିପି, ଅତିରିକ୍ତ ନିର୍ଦ୍ଦେଶକ ଏନ୍‌ସିଡି, ସିପିଏମ୍ ଭୁବନେଶ୍ୱର, ମେଣ୍ଟାଲ ହେଲ୍‌ଥ କନ୍‌ସଲଣ୍ଟାଣ୍ଟ ପ୍ରମୁଖ ଅଧିକାରୀ ଯୋଗଦେଇଥିଲେ।

ଜନଶୁଣାଣି ପୂର୍ବରୁ ଡଗରା ପୋଲିସ ଛାଉଣି

ବାଲିଆପାଳ, ୯।୧୨ (ଗୋପାଳ ଚନ୍ଦ୍ର ସାହୁ)

ବାଲେଶ୍ୱର ଜିଲା ବାଲିଆପାଳ ବ୍ଲକର ଚଉମୁଖଠାରେ ସୁବର୍ଣ୍ଣରେଖା ବନ୍ଦର ପାଇଁ ଟାଟା କମ୍ପାନୀ ଦୁଇଥର ଜନଶୁଣାଣି କରିବାରେ ବିଫଳ ହେବା ପରେ ତୃତୀୟଥର ଆସନ୍ତା ଡିସେମ୍ବର ୧୭ତାରିଖରେ ପୁଣି ଜନଶୁଣାଣି ହେବାର ସ୍ଥିର ହୋଇଛି। ଏହି ଜନଶୁଣାଣି ପାଇଁ ସୋମବାରଠାରୁ ଡଗରା ବଡ଼ଗୁମୁଟି ଛକ ନିକଟରେ ପୋଲିସ ଛାଉଣୀ ହୋଇଥିବା ଜଣାଯାଇଛି।

ଚଉମୁଖଠାରେ ବନ୍ଦର ହେବାକୁ ନେଇ ଦକ୍ଷିଣ ବାଲିଆପାଳର ଚଉମୁଖ, ଡଗରା, ବେତଗଡ଼ିଆ, ଅଳାଡିହା, ନୂଆ

'କାନ୍ତକବିଙ୍କ ଜୀବନ ହେଉଛି ପ୍ରାଣସ୍ପର୍ଶୀ ସଙ୍ଗୀତ'

କାନ୍ତକବି ଲକ୍ଷ୍ମୀକାନ୍ତଙ୍କ ୧୩୭ତମ ଜୟନ୍ତୀ

ତିହିଡ଼ି,୯।୧୨(ସଞ୍ଜିତ ବଳ)

କାନ୍ତକବିଙ୍କ ଜୟନ୍ତୀରେ ଯୋଗ ଦେଇଥିବା ଅତିଥିମାନେ।

ବହୁ ପ୍ରତିଭାର ଅଧିକାରୀ ଥିଲେ କାନ୍ତକବି ଲକ୍ଷ୍ମୀକାନ୍ତ ମହାପାତ୍ର। ତାଙ୍କ ସତ୍ତା ସହ ଯୋଡ଼ି ହୋଇ ରହିଥିଲା ସଙ୍ଗୀତ। ସଙ୍ଗୀତ ସାଧନାରେ ନିମଗ୍ନ ଥିବା କାନ୍ତକବିଙ୍କ ଜୀବନ ପ୍ରାଣସ୍ପର୍ଶୀ ସଙ୍ଗୀତ ପାଲଟି ଯାଇଥିଲା ବୋଲି କାନ୍ତକବିଙ୍କ ୧୩୭ତମ ଜୟନ୍ତୀ ସମାରୋହରେ ଅତିଥିମାନେ ମତବ୍ୟକ୍ତ କରିଛନ୍ତି। ତିହିଡ଼ି ବ୍ଲକ୍ ଅଧୀନ ତାଳପଦା ଗ୍ରାମରେ ସୋମବାର ଓଡ଼ିଶା ସାହିତ୍ୟ ଏକାଡେମୀ ପକ୍ଷରୁ କାନ୍ତକବି ସ୍ମୃତି ପରିଷଦ ଓ ତିହିଡ଼ି ବିଷ୍ଣୁବ ସାମ୍ମୁଖ୍ୟ ସହଯୋଗରେ ଅନୁଷ୍ଠିତ ସମାରୋହରେ ବରିଷ୍ଠ କଥାକାର ପବିତ୍ର ପାଣିଗ୍ରାହୀ ପୌରୋହିତ୍ୟ କରିଥିଲେ। ବରେଣ୍ୟ ଅତିଥିଭାବେ ବିଶିଷ୍ଟ କବି ହୃଦାନନ୍ଦ ପାଣିଗ୍ରାହୀ, ମୁଖ୍ୟ ବକ୍ତାଭାବେ ବରିଷ୍ଠ ସ୍ତମ୍ଭକାର ଅଭୟ ଦ୍ୱିବେଦୀ, ଅନ୍ୟତମ ଅତିଥିଭାବେ ବରିଷ୍ଠ କବି ଦିନବନ୍ଧୁ ପତି, ବିଷ୍ଣୁବ ସାମ୍ମୁଖ୍ୟର ସମ୍ପାଦକ ରଘୁନାଥ ପାତ୍ର, ତ୍ୟାଗଭୂମି ସମ୍ମିଳନୀର ସଭାପତି ଅଜୟ ନାୟକ ଓ କାନ୍ତକବି ସ୍ମୃତି ପରିଷଦ ସଭାପତି ଚିନ୍ତାମଣି ଦାସ ପ୍ରମୁଖ ଯୋଗଦେଇ ବନ୍ଦେ ଉତ୍କଳ ଜନନୀର ସ୍ରଷ୍ଟା କାନ୍ତକବିଙ୍କ ଜୀବନ ଓ ସୃଷ୍ଟି ଉପରେ ଆଲୋକପାତ କରିଥିଲେ। ସ୍ମୃତି ପରିଷଦ ସମ୍ପାଦକ ବାଣୀକଲ୍ୟାଣ ମହାପାତ୍ର ବକ୍ତବ୍ୟ ଦେଇଥିଲେ। ଓଡ଼ିଶା ସାହିତ୍ୟ ଏକାଡେମୀର ପୂର୍ବତନ ସଦସ୍ୟ ପୂର୍ଣ୍ଣଚନ୍ଦ୍ର ବହଳୀ ସ୍ୱାଗତ ଭାଷଣ ଓ ଶିକ୍ଷକ ପ୍ରଫୁଲ୍ଲ ସାହୁ ଧନ୍ୟବାଦ ଦେଇଥିଲେ। ଶ୍ରୀ ଗଣେଶ ସଙ୍ଗୀତ ମହାବିଦ୍ୟାଳୟର ଛାତ୍ରୀଛାତ୍ରମାନେ ବନ୍ଦେ ଉତ୍କଳ ଜନନୀ ଓ କାନ୍ତ ସଙ୍ଗୀତ ପରିବେଷଣ କରିଥିଲେ। କବି ବିଭୁତି ଭୂଷଣ ଗ୍ରହାଚାର୍ଯ୍ୟ, ଗୋଲକ ପ୍ରସାଦ ବୈୟାରୀ, ମୁକୁନ୍ଦଦେବ ନାୟକ, ମନୋଜ ପାଣିଗ୍ରାହୀ, କୈଳାସ ବେହେରା, ପୁଷ୍ପାଞ୍ଜଳୀ ତ୍ରିପାଠୀ, ସୁବ୍ରତ ମିଶ୍ର, ରୁବିଲତା ଦାସ, ବୈକୁଣ୍ଠନାଥ ଓଝା, ଆଶୁତୋଷ କରଣ, ସୁବାସ ମହାନ୍ତି, ଦେବେନ୍ଦ୍ର ମହାଳିକ, ଅମୂଲ୍ୟ ସେନାପତି ପ୍ରମୁଖ କବିତା ପାଠ କରିଥିଲେ। ସ୍ମୃତି ପରିଷଦ ପକ୍ଷରୁ ପୂର୍ବତନ ସରପଞ୍ଚ ପ୍ରମୋଦ ଦାସ, ରାକେଶ ମହାପାତ୍ର, ବିଶ୍ୱରଞ୍ଜନ ମହାପାତ୍ର ପ୍ରମୁଖ କାର୍ଯ୍ୟକ୍ରମ ପରିଚାଳନାରେ ସହଯୋଗ କରିଥିଲେ।

ଅପହୃତ ଶିକ୍ଷକ ଉଦ୍ଧାର, କାର୍ ଜବତ

ଗିରଫ ଅଭିଯୁକ୍ତମାନେ।

- ମୁଖ୍ୟ ଅଭିଯୁକ୍ତଙ୍କ ସମେତ ୩ ଗିରଫ
- ମୁଣ୍ଡ ଜାମିନ ରଖି ଦାବି କରୁଥିଲେ ୧୫ଲକ୍ଷ

ବାସୁଦେବପୁର,୯।୧୨(ନାରାୟଣ ପ୍ରସାଦ ବାରିକ)

ଭଦ୍ରକ ଜିଲା ବାସୁଦେବପୁରର ଇଷ୍ଟକୋଷ୍ଟ କେନାଲ ରାସ୍ତାରୁ ଗତ ୬ ତାରିଖରେ ଅପହୃତ ହୋଇଥିବା ଦିବାକର ମିଶ୍ର ନୋଡାଲ ଉପ୍ରା ବିଦ୍ୟାଳୟର ପ୍ରଧାନଶିକ୍ଷକ ବିଷ୍ଣୁମୋହନ ବେହେରାଙ୍କୁ ୨ ଦିନ ମଧ୍ୟରେ ଚୁଡ଼ାମଣି ସାମୁଦ୍ରିକ ଥାନା ପୋଲିସ ସୁରକ୍ଷିତ ଭାବେ ଉଦ୍ଧାର କରିଛି। ଏହି ଘଟଣାର ମୁଖ୍ୟ ଅଭିଯୁକ୍ତ ଓ ଅନ୍ୟ ୨ ସହଯୋଗୀ ଗିରଫ ହୋଇଛନ୍ତି। ଅପହରଣରେ ବ୍ୟବହାର କରାଯାଇଥିବା କାର୍ ମଧ୍ୟ ଜବତ ହୋଇଛି। ବିଷ୍ଣୁମୋହନଙ୍କୁ କେନ୍ଦ୍ରାପଡ଼ା ଜିଲା ତାନ୍ତିଆପାଳ ସାମୁଦ୍ରିକ ଥାନା ଅଞ୍ଚଳର ଏକ ରାସ୍ତାକଡ଼ରୁ କାର୍ ଭିତରୁ ଉଦ୍ଧାର କରାଯାଇଛି। ଅପହରଣର ମାଷ୍ଟରମାଇଣ୍ଡ ମୁଖ୍ୟ ଅଭିଯୁକ୍ତ ଚାନ୍ଦବାଲି ବ୍ଲକ କରଣପଲୀ ଗ୍ରାମର କାଳୀପଦ ସାମନ୍ତ, ସହଯୋଗୀ ସପନ କମିଳା ଓ କଷିଆ ଗ୍ରାମର ଅଭିଜିତ ମଣ୍ଡଳଙ୍କୁ ସୋମବାର କୋର୍ଟଚାଲାଣ କରାଯାଇଛି। ଏନେଇ ଥାନାରେ ଏକ ମାମଲା (ନଂ. ୮୮/୨୪) ରୁଜୁ ହୋଇଛି।

ଅଭିଯୁକ୍ତମାନେ ପ୍ରଧାନଶିକ୍ଷକଙ୍କୁ ରାସ୍ତାରୁ ଜବରଦସ୍ତ ଅପହରଣ କରିନେଇ ମୁଣ୍ଡ ଜାମିନ ରଖି ୧୫ଲକ୍ଷ ଟଙ୍କା ଦାବି କରିଥିଲେ। ଟଙ୍କା ଦେଇ ନ ପାରିଲେ ଏହି ମୂଲ୍ୟର ଜମି ମୁଖ୍ୟ ଅପହରଣକାରୀଙ୍କ ପିତାଙ୍କ ନାମରେ ଦଲିଲ କରିଦେବାକୁ ବିଷ୍ଣୁମୋହନଙ୍କ ପରିବାରକୁ କହିଥିବା ନେଇ ଚୁଡ଼ାମଣି ସାମୁଦ୍ରିକ ଥାନା ଆଇଆଇସି ବନାନୀ ବେହେରା ସୂଚନା ଦେଇଛନ୍ତି। ଏ ସମ୍ପର୍କରେ ବିଷ୍ଣୁମୋହନଙ୍କ ସ୍ତ୍ରୀ ଲୋପାରାଣୀ ବେହେରା ଚୁଡ଼ାମଣି ସାମୁଦ୍ରିକ ଥାନାରେ ଲିଖିତ ଅଭିଯୋଗ କରିବା ପରେ ପୋଲିସ ତଦନ୍ତ ଆରମ୍ଭ କରିଥିଲା। ଚିଙ୍ଗୁଡ଼ି କାରବାରର ଅର୍ଥ ନେଣଦେଣକୁ ନେଇ ଏହି ଘଟଣା ଘଟିଥିବା କୁହାଯାଉଛି।

ଲଲାଟେନ୍ଦୁ ମହାନ୍ତିଙ୍କୁ 'ନାଟ୍ୟ' ସମ୍ମାନ

ଭଦ୍ରକ,୯।୧୨(ସନାତନ ରାଉତ)

ଇଣ୍ଟର ନ୍ୟାସନାଲ ଥିଏଟର୍ସ, ଭୁବନେଶ୍ୱର ପକ୍ଷରୁ ଭୁବନେଶ୍ୱରର ରବୀନ୍ଦ୍ର ମଣ୍ଡପଠାରେ ଅନୁଷ୍ଠିତ ସୁବର୍ଣ୍ଣ ଜୟନ୍ତୀ ସମାରୋହରେ ଭଦ୍ରକର ବିଶିଷ୍ଟ ନାଟ୍ୟ ନିର୍ଦ୍ଦେଶକ ଲଲାଟେନ୍ଦୁ ମହାନ୍ତିଙ୍କୁ 'ନାଟ୍ୟ' ସମ୍ମାନରେ ସମ୍ମାନିତ କରାଯାଇଛି। ସେ ପ୍ରସିଦ୍ଧ ମୋଗଲ ତାମ୍‌ସାଠାରୁ ଆରମ୍ଭ କରି ବହୁ ନାଟକରେ ନିର୍ଦ୍ଦେଶନା ଦେଇ ନିଜ ନାଟ୍ୟ ପ୍ରତିଭା ପ୍ରତିପାଦନ କରିପାରିଛନ୍ତି। ଅବସରପ୍ରାପ୍ତ ବ୍ୟାଙ୍କ ଅଧିକାରୀ ତଥା କୋଲକାତା ଖିଦିରପୁର ଶ୍ରୀଜଗନ୍ନାଥ ମନ୍ଦିରର ଜଣେ ପ୍ରତିଷ୍ଠାତା ସଦସ୍ୟ ରହିବା ଅବସରରେ କୋଲକାତାରେ ମଧ୍ୟ ବହୁ ନାଟକରେ ନିର୍ଦ୍ଦେଶନା ଦେଇଛନ୍ତି। ସମ୍ବର୍ଦ୍ଧିତ କାର୍ଯ୍ୟକ୍ରମରେ ଇଣ୍ଟର ନ୍ୟାସନାଲ ଥିଏଟର୍ସର ନିର୍ଦ୍ଦେଶକ ମିହିର ମେହେର, ଉତ୍ତର ଓଡ଼ିଶା ଶାଖା ସମ୍ପାଦକ ନାଟ୍ୟଶ୍ରୀ ନିର୍ମଳ ରାଉତଙ୍କୁ ସେ କୃତଜ୍ଞତା ଜ୍ଞାପନ କରିଛନ୍ତି।

ଲଲାଟେନ୍ଦୁ ମହାନ୍ତିଙ୍କୁ ସମ୍ମାନିତ କରାଯାଉଛି।

'ପ୍ରତିଭା ପ୍ରଦର୍ଶନର ମାଧ୍ୟମ ସାଜିଛି ମହକ'

ଉଦ୍‌ଯାପନୀ ସଭାରେ ମଞ୍ଚାସୀନ ଅତିଥି।

ଭଦ୍ରକ, ୯।୧୨ (ସନାତନ ରାଉତ)

ଶିଶୁ ମହୋତ୍ସବ ମହକ ଉଦ୍‌ଯାପିତ

ସରକାରୀ ବିଦ୍ୟାଳୟର ଛାତ୍ରୀଛାତ୍ରଙ୍କ ପ୍ରତିଭା ପ୍ରଦର୍ଶନ ପାଇଁ ସୁରଭି କାର୍ଯ୍ୟକ୍ରମ କରାଯାଉଥିବା ବେଳେ ଘରୋଇ ବିଦ୍ୟାଳୟର ପିଲାଙ୍କ ମଧ୍ୟରେ ଥିବା ପ୍ରତିଭା ପ୍ରଦର୍ଶନୀ ପାଇଁ ଶିଶୁ ମହୋତ୍ସବ ମହକ ମାଧ୍ୟମ ସାଜିଛି ବୋଲି ଅତିଥିମାନେ ମତବ୍ୟକ୍ତ କରିଛନ୍ତି। ଭଦ୍ରକ ଟାଉନ ହଲ୍‌ରେ ଅଲ୍ ଓଡ଼ିଶା ଘରୋଇ ବିଦ୍ୟାଳୟ ମହାସଂଘ ପକ୍ଷରୁ ୨ ଦିନ ଧରି ଚାଲିଥିବା ଶିଶୁ ମହୋତ୍ସବ ମହକ-୨୦୨୪ ସୋମବାର ଉଦ୍‌ଯାପିତ ହୋଇଛି। ଲାୟନ୍ସ କ୍ଲବ୍ ସହଭାଗିତାରେ ଅନୁଷ୍ଠିତ କାର୍ଯ୍ୟକ୍ରମରେ ମୁଖ୍ୟ ଅତିଥିଭାବେ କ୍ଲବର ଡଜ ପ୍ରଲୋହ୍ନ ଜେନା, ଅନ୍ୟତମ ଅତିଥି ପିଡିଜି ପ୍ରକାଶ ଜେନା ଓ ସମ୍ପାଦକ ଶୁଭ୍ରକାଶ ନାୟକ ଯୋଗ ଦେଇଥିଲେ। ଘରୋଇ ବିଦ୍ୟାଳୟ ମହାସଂଘର ଜିଲା ସଭାପତି ଅଶୋକ ମହାନ୍ତି ଉତ୍ସବକୁ ଉଦ୍‌ଘାଟନ କରିଥିବା ବେଳେ ସମ୍ପାଦକ ପ୍ରହ୍ଲାଦ କର, ପୂର୍ଣ୍ଣଚନ୍ଦ୍ର ସେନ ପ୍ରମୁଖ ପରିଚାଳନା କରିଥିଲେ। ପ୍ରଥମ ଦିନରେ ୪୫ଟି ବିଦ୍ୟାଳୟରୁ ଓ ଦ୍ୱିତୀୟ ଦିନରେ ୪୩ଟି ବିଦ୍ୟାଳୟର ଛାତ୍ରୀଛାତ୍ର ନୃତ୍ୟ, ସଙ୍ଗୀତ, ବକ୍ତୃତା, ସାଧାରଣଜ୍ଞାନ ଆଦି ବିଭିନ୍ନ ପ୍ରତିଯୋଗିତାରେ ଭାଗ ନେଇଥିଲେ। କୃତ ପ୍ରତିଯୋଗୀଙ୍କୁ ପ୍ରମାଣପତ୍ର ଓ ପୁରସ୍କାର ପ୍ରଦାନ କରାଯିବା ସହ ୪୫ଟି ବିଦ୍ୟାଳୟକୁ ମାନପତ୍ର ପ୍ରଦାନ କରାଯାଇଛି।

କାନ୍ତକବି ଲକ୍ଷ୍ମୀକାନ୍ତ ମହାପାତ୍ରଙ୍କ ଜୟନ୍ତୀ

ଭଦ୍ରକ,୯।୧୨(ରବିନାରାୟଣ ଖିଲାର)

ବନ୍ଦେ ଉତ୍କଳ ଜନନୀର ସ୍ରଷ୍ଟା କାନ୍ତକବି ଲକ୍ଷ୍ମୀକାନ୍ତ ମହାପାତ୍ରଙ୍କ ଜୟନ୍ତୀ ଭଦ୍ରକ ସହରରେ ପାଳିତ ହୋଇଛି। ଏହି ଅବସରରେ ସହରର ବାଇପାସ ଛକଠାରେ ଥିବା ପ୍ରତିମୂର୍ତ୍ତିରେ ପ୍ରାକ୍ତନ ଏମ୍‌ପି ମଞ୍ଜୁଲତା ମଣ୍ଡଳ, ଜିଲା ସଂସ୍କୃତି ଅଧିକାରୀ ତନୁଜା ସିର୍କା, ପ୍ରାକ୍ତନ ବିଧାୟକ ମୁକ୍ତିକାନ୍ତ ମଣ୍ଡଳ, ଭଦ୍ରକ ମହୋତ୍ସବ ଓ ପୁସ୍ତକ ମେଳା ସଭାପତି ଇଂ. ଅଭୟ ସୁତାର, ତ୍ୟାଗଭୂମି ସଭାପତି ଅଜୟ ନାୟକ ପ୍ରାକ୍ତନ କାଉନ୍‌ସିଲର ପ୍ରବୀର ଜେନା, କାଉନ୍‌ସିଲର ପଙ୍କଜ ବଳ, ଉତ୍କଳ ସାମ୍ବାଦିକ ସଂଘ ପକ୍ଷରୁ ଉମାକାଲ୍ୟାଣ ମହାପାତ୍ର, କାଉନ୍‌ସିଲର ଆଶିଷ ଅମିତାଭ ମହାପାତ୍ର, ଜିଲା ସାମ୍ବାଦିକ ସଂଘ ପକ୍ଷରୁ ରାମନାରାୟଣ ମହାନ୍ତି, ସଞ୍ଜୀବ ନାୟକ, ଖବରଦାତା ଗୌରହରି ନାୟକ, କଳାକାର ଗୌରାଙ୍ଗ ବାରିକ, ସୁରେନ୍ଦ୍ର ମହାନ୍ତି, ସୁରେଶ ମହାନ୍ତି ପ୍ରମୁଖ ଯୋଗଦେଇ ପ୍ରତିମୂର୍ତ୍ତିରେ ପୁଷ୍ପମାଲ୍ୟାର୍ପଣ କରିଥିଲେ। ସଙ୍ଗୀତଜ୍ଞ ଦେବେନ୍ଦ୍ର ପଣ୍ଡା ଓ ଶଶିକଳା ମିଶ୍ର ବନ୍ଦେ ଉତ୍କଳ ଜନନୀ ସଙ୍ଗୀତ ଗାନ କରିଥିଲେ।

ଦରଦୀ ମଣିଷ ଥିଲେ ରାମଚନ୍ଦ୍ର

ସ୍ୱର୍ଗତ ରାମଚନ୍ଦ୍ର ଜେନାଙ୍କ ସ୍ମୃତିଚାରଣ ସଭାରେ ଉପସ୍ଥିତ ଅତିଥିମାନେ।

ବନ୍ତ,୯।୧୨(ହରି ନାରାୟଣ ମହାନ୍ତି)

ଭଦ୍ରକ ଜିଲା ବନ୍ତ ବ୍ଲକ୍ ଶ୍ରୀବନ୍ତପୁର ଗ୍ରାମର ଧର୍ମପରାୟଣ ବ୍ୟକ୍ତି ରାମଚନ୍ଦ୍ର ଜେନାଙ୍କ ଏକାଦଶାହ ଅବସରରେ ଏକ ସ୍ମୃତିଚାରଣ ସଭା ଅନୁଷ୍ଠିତ ହୋଇଯାଇଛି। ମହତାବ ମଇ ବିଦ୍ୟାଳୟର ପ୍ରଧାନଶିକ୍ଷକ ରମାକାନ୍ତ ଜେନାଙ୍କ ପରିଚାଳନାରେ ସଭାରେ ଭଣ୍ଡାରିପୋଖରୀ ଭାଜପା ନେତା ସୁଧାଂଶୁ ଶେଖର ନାୟକ, ରାଜ୍ୟ ଭାଜପା ପ୍ରବକ୍ତା ପତଞ୍ଜଳୀ କରଶର୍ମା, ରବିନ୍ଦ୍ରନାଥ ଓଝା, ଜୟନ୍ତ ପଣ୍ଡା, ସନ୍ତୋଷ ମିଶ୍ର, ବିକ୍ରମ ବିଶ୍ୱାଳ ପ୍ରମୁଖ ଯୋଗଦେଇ ସ୍ୱର୍ଗତ ଜେନା ଜଣେ ଦରଦୀ ମଣିଷ ଥିଲେ ବୋଲି କହିଥିଲେ। ପୁତ୍ର ଆଲୋକ ଜେନା, ପ୍ରଦୀପ ଜେନାଙ୍କ ସମେତ ପରିବାରବର୍ଗ ସହଯୋଗ କରିଥିଲେ।

ମହିଳା ଓ ଶିଶୁ ଯୌନ ନିର୍ଯାତନା ସୁରକ୍ଷା ଶୀର୍ଷକ ଆଲୋଚନାଚକ୍ର

ଭଦ୍ରକ,୯।୧୨ (ସନାତନ ରାଉତ/ ରବି ନାରାୟଣ ଖିଲାର)

ଅନୁଷ୍ଠିତ ଆଲୋଚନାଚକ୍ର।

ଜିଲା ପ୍ରଶାସନ ଓ ସୋସାଇଟ୍ ଫର ଉଇକର କମ୍ୟୁନିଟ୍ (ଆସିଆନା)ର ମିଳିତ ଆନୁକୂଲ୍ୟରେ ଭଦ୍ରକ ପୌର ପରିଷଦ ସଭାଗୃହ ପରିସରରେ ମହିଳା ଓ ଶିଶୁ ନିର୍ଯାତନା ଏବଂ ଅପରାଧରୁ ସୁରକ୍ଷା ଶୀର୍ଷକ ଆଲୋଚନା ଚକ୍ର ସୋମବାର ଅନୁଷ୍ଠିତ ହୋଇଯାଇଛି। ପୌରାଧକ୍ଷା ଗୁଲମଙ୍କୀ ଦଲୱାଜି ହବିବ୍‌ଙ୍କ ସଭାପତିତ୍ୱରେ ଅନୁଷ୍ଠିତ କାର୍ଯ୍ୟକ୍ରମରେ ମହିଳା ହିଂସା, ଶିଶୁଙ୍କୁ ଯୌନ ଅପରାଧରୁ ସୁରକ୍ଷା ନିମନ୍ତେ ପଦକ୍ଷେପ ଏବଂ ପରିବାର, ସାମାଜିକ ଗୋଷ୍ଠୀର ଭୂମିକା ଉପରେ ଗୁରୁତ୍ୱାରୋପ କରାଯାଇଥିଲା। ଏହି କାର୍ଯ୍ୟକ୍ରମରେ ସୁରକ୍ଷା ଅଧିକାରିଣୀ ଚନ୍ଦ୍ରା ସାହୁ, ଡିଆଇବି ଡିଏସ୍‌ପି ଅଂଶୁମାନ ଦ୍ୱିବେଦୀ, ଅତିରିକ୍ତ କାର୍ଯ୍ୟନିର୍ବାହୀ ଅଧିକାରୀ ସିଦ୍ଧାର୍ଥ ସୋରେନ୍ ,ଶିଶୁ ସୁରକ୍ଷା ୟୁନିଟ୍‌ର ଆଇନ୍ ପ୍ରୋବେସନ ଅଧିକାରୀ ସୁବ୍ରତ ଦାସ, ଆସିଆନାର ସମ୍ପାଦିକା ସୋଫିଆ ସେକ୍. ମ୍ୟୁନିସପାଲିଟ୍‌ର ଯନ୍ତ୍ରୀ ପ୍ରହ୍ଲାଦ ମହାପାତ୍ର ପ୍ରମୁଖ ଯୋଗଦେଇ ଆଲୋଚନା କରିଥିଲେ। କାର୍ଯ୍ୟକ୍ରମକୁ ଆସିଆନାର ସଂଯୋଜକ ରିଆଜ ଅହମ୍ମଦ୍ ପରିଚାଳନା କରିଥିବା ବେଳେ କର୍ମକର୍ତ୍ତା ଜନ୍ମଜ୍ୟୋତି ବେହେରା, ଶକ୍ତି ସଦନର ବନ୍ଧୁମୁଖୀ କର୍ମକର୍ତ୍ତା ରୁବିନା ନାୟକ ସହଯୋଗ କରିଥିଲେ।

ଆଜିଠାରୁ ତ୍ୟାଗଭୂମି ମହୋତ୍ସବ

ଭଦ୍ରକ,୯।୧୨(ସନାତନ ରାଉତ)

ଭଦ୍ରକ ତ୍ୟାଗଭୂମି ମହୋତ୍ସବ-୨୦୨୪ ଡିସେମ୍ବର ୧୦ରୁ ଆରମ୍ଭ ହେଉଛି। ଏହା ୧୮ ତାରିଖ ପର୍ଯ୍ୟନ୍ତ ତଥା ୯ ଦିନ ଧରି ଭଦ୍ରକ ସହର ମଠସାହି ଗୋପାଳଜୀଉ ପଡ଼ିଆରେ ଅନୁଷ୍ଠିତ ହେବ। ଏ ନେଇ ରବିବାର ସନ୍ଧ୍ୟାରେ ଅନ୍ତିମ ପ୍ରସ୍ତୁତି ବୈଠକ ଚାରିଘରିଆ ରୋଟାରୀ କ୍ଲବ୍ ସମ୍ମିଳନୀ ଗୃହରେ ଅନୁଷ୍ଠିତ ହୋଇଯାଇଛି। ସମ୍ମିଳନ ସଭାପତି ଅଜୟ ନାୟକଙ୍କ ପୌରୋହିତ୍ୟରେ ସାମାଜିକକର୍ମୀ ଲଲାଟେନ୍ଦୁ ମହାନ୍ତି, ଇଂ. ଅମ୍ବିକା ବଲ୍ଲଭ ସ୍ୱାଇଁ, ଇଂ. ଅଖିଳ ମୋହନ ପାଢ଼ୀ ପ୍ରମୁଖ ମଞ୍ଚାସୀନ ଥିଲେ। ଉଦ୍‌ଘାଟନ ଉତ୍ସବରେ ରକ୍ତତୀର୍ଥ ଇରମ ଓ ଶହୀଦପୀଠ ଲୁଣିଆରୁ ମଶାଲ ଶୋଭାଯାତ୍ରା କରାଯିବ। ଲଉଡି, ଢୋଲ, ଝାଞ୍ଜ ଓ ମୃଦଙ୍ଗ ଆଦି ପାରମ୍ପରିକ ବାଦ୍ୟ ସହ ମଶାଲ ଶୋଭାଯାତ୍ରା ସହର ପରିକ୍ରମା କରିବ। ସେହିପରି ପ୍ରତି ସନ୍ଧ୍ୟାରେ କବିତା ଆସର, ପାରମ୍ପରିକ ସାଂସ୍କୃତିକ ନୃତ୍ୟଗୀତ ଓ ବିଷୟଭିତ୍ତିକ ଆଲୋଚନାଚକ୍ର ଅନୁଷ୍ଠିତ ହେବ। ସମ୍ପାଦକ ଗଦାଧର ବଳ ପ୍ରାରମ୍ଭିକ ସୂଚନା ପ୍ରଦାନ କରିଥିବା ବେଳେ ସହ ସମ୍ପାଦକ ଅମରେନ୍ଦ୍ର ବିଶ୍ୱାଳ ଅତିଥିମାନଙ୍କୁ ମଞ୍ଚ ଆହ୍ୱାନ କରିଥିଲେ। ସୁଧାକର ରାଉତ, ଲଲାଟେନ୍ଦୁ ମଳିକ, ଡ. ଅଭୟ ଦାସ, ମନୋରଞ୍ଜନ ଦାସ, ବିପ୍ଳବ ହୋତା, ବାବୁଲାଲ ଦାସ, ଗୟାଧର ପଣ୍ଡା, ମଦନ ମୋହନ ନାୟକ, ବିଚିତ୍ରାନନ୍ଦ ମହାନ୍ତି, ପଦ୍ମନ ରାୟ, କୈଳାଶ ମହାପାତ୍ର, ଯୋଗେନ୍ଦ୍ର ସାମଲ, ରାଜକିଶୋର ସାହୁ, ଗୀତାରାଣୀ ଆଇଚ, କାଳନ୍ଦୀ ମଳିକ, ପ୍ରଭାକାର ପରିଡ଼ା ପ୍ରମୁଖ ଗଠନମୂଳକ ପ୍ରସ୍ତାବ ଦେଇଥିଲେ। ଅଶୋକ ଦ୍ୱିବେଦୀ, ଖିରୋଦ ସାମଲ, ଶ୍ରୀହର୍ଷ ସ୍ୱାଇଁ ପ୍ରମୁଖ ସଞ୍ଚାଳନ କରିଥିବା ବେଳେ ଅଶୋକ ଦାସ ଧନ୍ୟବାଦ ଅର୍ପଣ କରିଥିଲେ।

ମିଳିତ ଜନଶୁଣାଣି ଶିବିରରେ ୧୮୨ ଅଭିଯୋଗ

ଭଦ୍ରକ,୯।୧୨(ସନାତନ ରାଉତ)

ଭଦ୍ରକ ଜିଲା ଚାନ୍ଦବାଲି ବ୍ଲକ ସମ୍ମିଳନୀ କକ୍ଷରେ ସୋମବାର ଜିଲାପାଳ ଓ ଏସ୍‌ପିଙ୍କ ମିଳିତ ଜନ ଶୁଣାଣି ଶିବିର ଅନୁଷ୍ଠିତ ହୋଇଯାଇଛି। ଶିବିରରେ ଜିଲାପାଳ ଦିଲୀପ ରାଉତରାଏ, ଏସ୍‌ପି ମଡ଼କର ସନ୍ଦୀପ ସମ୍ପଦ ଯୋଗ ଦେଇ ୧୪୩ଟି ବ୍ୟକ୍ତିଗତ ଓ ୩୯ଟି ସାମୂହିକ ଅଭିଯୋଗକୁ ମିଶାଇ ମୋଟ ୧୮୨ଟି ଅଭିଯୋଗ ଶୁଣିଥିଲେ। ଭତ୍ତା, ରାଶନ, ପ୍ରଧାନମନ୍ତ୍ରୀ ଆବାସ, ଜବରଦଖଲ, ଜଳ ନିଷ୍କାସନ ଆଦି ପ୍ରମୁଖ ଅଭିଯୋଗ ଆସିଥିଲା। ଜିଲା ପରିଷଦ ମୁଖ୍ୟ ଉନ୍ନୟନ ଅଧିକାରୀ ସରୋଜ କୁମାର ଦତ୍ତ, ଉପଜିଲାପାଳ ସୌରଭ ଚକ୍ରବର୍ତ୍ତୀ, ଜିଲା ମୁଖ୍ୟ ଚିକିତ୍ସା ଅଧିକାରୀ ଡା. ସୁଧାଂଶୁ ଶେଖର ବଳ, ଚାନ୍ଦବାଲି ବିଡିଓ ଅସିତ୍ କୁମାର ମହାନ୍ତି, ତହସିଲଦାର ଭବତୋଶ ମଲ୍ଲିକ ପ୍ରମୁଖ ଯୋଗ ଦେଇଥିଲେ। ସାମାଜିକ ସୁରକ୍ଷା ଯୋଜନାରେ ୨ ଜଣ ସ୍ୱାମୀ ପରିତ୍ୟକ୍ତା, ୫ ଜଣ ବିଧବା, ୨ ଜଣ ଦିବ୍ୟାଙ୍ଗଙ୍କୁ ଭତ୍ତା ପ୍ରଦାନ କରାଯାଇଥିଲା।

ଜିଲାପାଳ ଓ ଏସ୍‌ପିଙ୍କ ସହ ଭତ୍ତା ହିତାଧିକାରୀ।

ଉତ୍କଳ ଫାଉଣ୍ଡେଶନ ଟ୍ରଷ୍ଟର ବାର୍ଷିକୋତ୍ସବ

ଭଣ୍ଡାରିପୋଖରୀ,୯।୧୨(ରାଜେନ୍ଦ୍ର ଶତପଥୀ)

ଭଣ୍ଡାରିପୋଖରୀ କଲ୍ୟାଣ ମଣ୍ଡପଠାରେ ରବିବାର ସନ୍ଧ୍ୟାରେ ଉତ୍କଳ ଫାଉଣ୍ଡେଶନ ଟ୍ରଷ୍ଟର ତୃତୀୟ ବାର୍ଷିକ ଉତ୍ସବ ନିତ୍ୟାନନ୍ଦ ରାଉତଙ୍କ ସଭାପତିତ୍ୱରେ ଅନୁଷ୍ଠିତ ହୋଇଥିଲା। ମୁଖ୍ୟଅତିଥି ଭାବେ ଭଣ୍ଡାରିପୋଖରୀ ବିଧାୟକ ସଞ୍ଜୀବ ମଲ୍ଲିକ, ବିଶିଷ୍ଟ ଅତିଥି ବାସୁଦେବପୁର ବିଧାୟକ ଅଶୋକ କୁମାର୍ ଦାସ, ମୁଖ୍ୟବକ୍ତା ଭାବେ ପଣ୍ଡିତ ସଂଗ୍ରାମ ଆଚାର୍ଯ୍ୟ, ଭାଜପା ନେତା ବଦ୍ରିନାରାୟଣ ଧଳ, ପ୍ରଦ୍ୟୁମ୍ନ ଜେନା ଯୋଗ ଦେଇଥିଲେ। ବିଶେଷ ଅତିଥି ଭାବେ ଓଡ଼ିଆ ଚଳଚ୍ଚିତ୍ର ତାରକା ଅଶ୍ରୁମୋଚନ ମହାନ୍ତି ଯୋଗ ଦେଇଥିଲେ। ଅନ୍ୟମାନଙ୍କ ମଧ୍ୟରେ ଭଣ୍ଡାରିପୋଖରୀ ବ୍ଲକ ଅଧକ୍ଷା ସୁମତି ସେଠୀ, ଜିଲା ପରିଷଦ ସଭ୍ୟ ଲକ୍ଷ୍ମୀଧର ସାହୁ, ପୂର୍ବତନ ଜିଲା ପରିଷଦ ସଭ୍ୟା ସବିତା ଚନ୍ଦ ଓ ସ୍ଥାନୀୟ

ସଂକ୍ଷେପରେ

୨ ବଖରା ଜଳିଗଲା

ଛେନାପଦି,୯।୧୨(ନିରାକାର ପରିଡା): କେନ୍ଦୁଝର ଜିଲା ହାଟଡ଼ିହୀ ବ୍ଲକ୍ ଅଧୀନସ୍ଥ ଗିରିଗାଁ ଗ୍ରାମରେ ଅଗ୍ନିକାଣ୍ଡରେ ମଧୁସୂଦନ ସ୍ୱାଇଁଙ୍କ ୨ ବଖରା ଜଳିଯାଇଛି। ରୋଷେଇ ଚାଲିଥିବା ବେଳେ ଗ୍ୟାସରୁ ନିଆଁ ବାହାରି ଚାରିଆଡ଼େ ବ୍ୟାପୀ ଯାଇଥିଲା। ଖବର ପାଇ ହାଟଡ଼ିହୀ ଅଗ୍ନିଶମ କର୍ମଚାରୀ ପହଞ୍ଚି ଗ୍ରାମବାସୀଙ୍କ ସହାୟତାରେ ନିଆଁକୁ ଆୟତ୍ତ କରିଥିଲେ। ଅଗ୍ନିବିପନ୍ନଙ୍କୁ ପ୍ରଶାସନ ପକ୍ଷରୁ ତୁରନ୍ତ ସହାୟତା ଯୋଗାଇ ଦେବାକୁ ଦାବି ହୋଇଛି।

ଲମ୍ପିସ୍କିନ ବ୍ୟାପୁଛି, ୨ ବାଛୁରୀ ମୃତ

ପାଟଣା,୯।୧୨(ବୀର କିଶୋର ଦାଶ): କେନ୍ଦୁଝର ଜିଲା ସାହାରପଡ଼ା ବ୍ଲକ୍ ସିଲିପଦା ଗ୍ରାମର ଲମ୍ପିସ୍କିନ ରୋଗରେ ଗୋରୁ ଆକ୍ରାନ୍ତ ହୋଇଛନ୍ତି। ୨ ଦିନରେ ୨ ବାଛରୀଙ୍କ ମୃତ୍ୟୁ ଘଟିଥିବା ଜଣାଯାଇଛି। ଏ ନେଇ ପଶୁଧନ ଚିକିତ୍ସକଙ୍କୁ ଅଭିଯୋଗ ପରେ ବିଭାଗ ପକ୍ଷରୁ ଚିକିତ୍ସା ଆରମ୍ଭ ହୋଇଥିବା ଜଣାପଡ଼ିଛି। ସୂଚନା ଅନୁଯାୟୀ, ପ୍ରାଣୀ ବିଜ୍ଞାନ ଅଧ୍ୟାପକ ଅଭିମନ୍ୟୁ ମହାନ୍ତ ୭୩ରୁ ଊର୍ଦ୍ଧ୍ୱ ଗୋରୁ ପାଳନ କରିଛନ୍ତି। ଏକ ସପ୍ତାହ ହେବ ଲମ୍ପିସ୍କିନ ରୋଗରେ ତାଙ୍କ ଗୋରୁ ଆକ୍ରାନ୍ତ ହୋଇଛନ୍ତି। ଗୋରୁଙ୍କ ଦେହରେ ପ୍ରଥମେ ବଥ ଭଳି ହୋଇ ପାଚିଯାଉଛି। ପରେ ଦେହରୁ ଚମଡ଼ା ଛାଡୁଛି। ୨ଦିନ ମଧ୍ୟରେ ୨ ବାଛୁରୀ ମୃତ୍ୟୁବରଣ କରି ସାରିଲେଣି। ସାହରପଡ଼ା ପଶୁଧନ ଚିକିତ୍ସକଙ୍କୁ ଜଣାଇବା ପରେ ସୋମବାର ଉଦୟପୁର ଏଲଆଇ ଶୁସେଣ ମହାନ୍ତ ପହଞ୍ଚି ବାଛୁରୀଙ୍କୁ ଆଣ୍ଟି ବାୟୋଟିକ ଦେଇଛନ୍ତି। ମଙ୍ଗଳବାର ଗୋରୁଙ୍କୁ ଭ୍ୟାକ୍ସିନେସନ କରାଯିବ। ସେହିଭଳି ବ୍ଲକ ଅଧୀନ ଶଙ୍ଖୁଆରେ ଛେଳିଙ୍କ ନିକଟରେ ଇଏନଟି ରୋଗ ଦେଖା ଦେଇଥିବା ଚାଷୀ ଯୋଶବନ୍ତ ମହାନ୍ତ କହିଛନ୍ତି। ସାହାରପଡ଼ା ବ୍ଲକ୍ ପଶୁଧନ ଚିକିତ୍ସା ଅଧିକାରୀ ଡ଼ା. ଲିନା କୋହ୍ଲ କହିଛନ୍ତି, ଗୋରୁଙ୍କୁ ଆଣ୍ଟି ବାଇଓଟିକ ଦିଆଯାଉଛି। ବୀମା ନ ଥିବାରୁ କୌଣସି କ୍ଷତିପୂରଣ ମିଳିବନାହିଁ ବୋଲି କହିଛନ୍ତି। ଆକ୍ରାନ୍ତ ଗୋରୁ ଭଲ ହେବାକୁ ସମୟ ଲାଗିବ।

ବାଂଶପାଳ ମିନି ଷ୍ଟାଡ଼ିୟମରେ ଗୋରୁ ଚରୁଛନ୍ତି

- ରକ୍ଷଣାବେକ୍ଷଣ ଅଭାବରୁ ମୁଖ୍ୟ ଫାଟକ ଭାଙ୍ଗିଯାଇଛି
- ସୋଲାର ଲାଇଟ୍, ପେଭର ନଷ୍ଟ ହୋଇଗଲାଣି

କେନ୍ଦୁଝର,୯।୧୨(ନରେଶ ଚନ୍ଦ୍ର ପଟ୍ଟନାୟକ)

କେନ୍ଦୁଝର ଜିଲା ବାଂଶପାଳ ବ୍ଲକ୍ ମୁଖ୍ୟାଳୟରେ ଲକ୍ଷାଧିକ ଟଙ୍କା ବ୍ୟୟରେ ନିର୍ମିତ ମିନି ଷ୍ଟାଡିୟମ ରକ୍ଷଣାବେକ୍ଷଣ ଅଭାବରୁ ଭାଙ୍ଗିରୁଜି ଗଲାଣି। ମୁଖ୍ୟ ଫାଟକ ଭାଙ୍ଗିଯାଇଥିବାରୁ ଗୋରୁଙ୍କ ଚାରଣ ଭୂମି ପାଲଟିଛି। କ୍ରୀଡ଼ା ଭିତ୍ତିଭୂମୀ ରୂପାନ୍ତରୀକରଣ ଓ କ୍ରୀଡାବିତ୍‌ଙ୍କ ସଶକ୍ତି କରଣ ପାଇଁ ଏହି ଷ୍ଟାଡ଼ିୟମ ୨ ବର୍ଷ ତଳେ ନିର୍ମାଣ ହୋଇଥିଲା। ମାତ୍ର ଉଚିତ ଜଗାରଖା ଅଭାବରୁ ଉଦ୍ଦେଶ୍ୟ ସାଧିତ ହୋଇପାରୁ ନ ଥିବା କ୍ରୀଡ଼ାବିତ୍ ଅସନ୍ତୋଷ ପ୍ରକାଶ କରିଛନ୍ତି।

ପ୍ରକାଶ ଯେ, ପଡ଼ିଆ ଓ ଚାରିପାଖ ଉନ୍ନତିକରଣ, ପାଚେରି, ଷ୍ଟେଜ୍ ଓ ଗେଟ୍ ବାବଦକୁ ପାଖାପାଖି ୫୦ ଲକ୍ଷ ଟଙ୍କା ଖର୍ଚ୍ଚ ହୋଇଛି। ଆଦିବାସୀ ଅଞ୍ଚଳରେ ଉକ୍ତ ଷ୍ଟାଡ଼ିୟମ ହେବା ଦ୍ୱାରା ବହୁ ଲୁକ୍କାୟିତ ପ୍ରତିଭା ଏହାର ସୁଯୋଗ ପାଇବେ। କ୍ରୀଡ଼ା କ୍ଷେତ୍ରର ଉନ୍ନତି ଘଟିବ ବୋଲି ଅଞ୍ଚଳବାସୀ ଆଶା ରଖିଥିଲେ। ବର୍ଷ ତମାମ ଖେଳକୁଦ କରିବା ସହ ତାଲିମ ପାଇବେ। ମାତ୍ର ରକ୍ଷଣାବେକ୍ଷଣ ଅଭାବରୁ ଏହା ମଧ୍ୟରେ ଥିବା ଶୌଚାଳୟ ମଧ୍ୟ ଭାଙ୍ଗି ଯାଇଛି। ଲାଇଟ୍ ଜଳୁ ନ ଥିବାରୁ ଅସାମାଜିକ କାର୍ଯ୍ୟକଳାପ ବଢୁଛି। ଏହାର ସୁରକ୍ଷା କରିବା ସହ ଏହାକୁ ଠିକ୍ କାର୍ଯ୍ୟକ୍ଷମ କରିବାକୁ ଅଞ୍ଚଳବାସୀ ଦାବି କରିଛନ୍ତି। ବାଂଶପାଳ ଅଧ୍ୟକ୍ଷ ମାନସ ଦେହୁରୀ କହିଛନ୍ତି, ବାଂଶପାଳ ମିନି ଷ୍ଟାଡିୟମ ସାହାରପୁର ହାଇସ୍କୁଲ ଅଧୀନରେ ରହିଛି। ଏଣୁ ଏହାର ରକ୍ଷଣାବେକ୍ଷଣ ଠିକ ଭାବରେ ହୋଇପାରୁନାହିଁ। ଏ ନେଇ ଆବଶ୍ୟକ ପଦକ୍ଷେପ ନେବାକୁ କୁହାଯିବ।

ମିନିଷ୍ଟାଡିୟମ ଗେଟ୍ ଭାଙ୍ଗି ପଡିଛି।

ସଙ୍ଗୀତ 'ଆସ ଲଗାଇବା ଗଛ' ଉନ୍ମୋଚିତ

ଆନନ୍ଦପୁର ଉପଖଣ୍ଡ ବନ ଅଧିକାରୀ ଅଭୟ କୁମାର ଦଳାଇ ଓ ଅନ୍ୟମାନେ ସଙ୍ଗୀତ ଉନ୍ମୋଚନ କରୁଛନ୍ତି।

ଆନନ୍ଦପୁର,୯।୧୨(ସୁଶାନ୍ତ କୁମାର ସାହୁ)

ଜଙ୍ଗଲ ସୁରକ୍ଷା ଓ ବନ୍ୟପ୍ରାଣୀ ସଂରକ୍ଷଣ ଉପରେ ପର୍ଯ୍ୟବେସିତ ସଙ୍ଗୀତ 'ଆସ ଲଗାଇବା ଗଛ' ସୋମବାର ଉନ୍ମୋଚିତ ହୋଇଯାଇଛି। ପ୍ରକୃତିବନ୍ଧୁ ତ୍ରିଲୋଚନ ସାହୁଙ୍କ ଦ୍ୱାରା ପ୍ରସ୍ତୁତ ସଙ୍ଗୀତକୁ କେନ୍ଦୁଝର ବନ୍ୟପ୍ରାଣୀ ବନଖଣ୍ଡ ଅଧୀନ ଆନନ୍ଦପୁର ଉପଖଣ୍ଡ ବନ ଅଧିକାରୀ ଅଭୟ କୁମାର ଦଳାଇ, ସହକାରୀ ବନସଂରକ୍ଷକ ଅଶୋକ ବିଶ୍ୱାଳଙ୍କ ଦ୍ୱାରା କେନ୍ଦୁଝର ବନ୍ୟପ୍ରାଣୀ ବନଖଣ୍ଡ କାର୍ଯ୍ୟାଳୟ, ଆନନ୍ଦପୁରଠାରେ ଉନ୍ମୋଚିତ ହୋଇଯାଇଛି। ଗୀତ ମାଧ୍ୟମରେ ବନ୍ୟପ୍ରାଣୀ ସଂରକ୍ଷଣ ଏବଂ ଜଙ୍ଗଲ ଓ ପରିବେଶ ସୁରକ୍ଷା ଉପରେ ପ୍ରଧାନ୍ୟ ଦିଆଯାଇଛି। ନିଜର ଜନ୍ମ ଦିନରେ ଅତି କମରେ ଗୋଟିଏ ଗଛ ଲଗାଇ ଏହାର ଯତ୍ନ ନେବାପାଇଁ ଗୀତ ମାଧ୍ୟମରେ କୁହାଯାଇଛି। ପ୍ରକୃତିବନ୍ଧୁ ସାହୁ ଗୀତ ରଚନା, ପରିକଳ୍ପନା କରିଥିବା ବେଳେ ବାପି ଭୂୟାଁ ଗଣ୍ଡଦାନ, ଡ଼ା. ଦୟାନିଧି ଦାଶ ନିର୍ଦ୍ଦେଶନା ଦେଇଛନ୍ତି। ଉକ୍ତ ଗୀତଟି ଶ୍ରୋତା ଏବଂ ଦର୍ଶକମାନେ କଳିଙ୍ଗ ଫିଲ୍ମ ପ୍ରଡକ୍ସନ ୟୁଟ୍ୟୁବ ଚ୍ୟାନେଲରେ ଶୁଣିପାରିବେ ବା ଦେଖିପାରିବେ ବୋଲି ଗୀତିକାର କହିଛନ୍ତି।

ପାଟଣାକୁ ଉପଖଣ୍ଡ ମାନ୍ୟତା ଦାବି

ମନ୍ତ୍ରୀ ସୁରେଶ ପୂଜାରୀଙ୍କୁ ପାଟଣା ବିଧାୟକ ଅଖିଳ ଚନ୍ଦ୍ର ନାଏକ ଓ ବିକାଶ ମଞ୍ଚର କର୍ମକର୍ତ୍ତାମାନେ ଦାବିପତ୍ର ପ୍ରଦାନ କରୁଛନ୍ତି।

ମନ୍ତ୍ରୀଙ୍କୁ ଭେଟିଲେ ପାଟଣା-ସାହାରପଡ଼ା ବିକାଶ ମଞ୍ଚ କର୍ମକର୍ତ୍ତା

ପାଟଣା,୯।୧୨(ବୀର କିଶୋର ଦାଶ)

କେନ୍ଦୁଝର ଜିଲା ପାଟଣା-ସାହାରପଡ଼ା ବିକାଶ ମଞ୍ଚ ପକ୍ଷରୁ ପାଟଣାକୁ ଉପଖଣ୍ଡ ମାନ୍ୟତା, ରାଜସ୍ୱ ବିଭାଗର ଡାକ ବଙ୍ଗଳାର ପୁନରୁଦ୍ଧାର ଦାବି ହୋଇଛି। ଏ ନେଇ ସୋମବାର ଏକ ପ୍ରତିନିଧି ମଣ୍ଡଳୀ ପାଟଣା ବିଧାୟକ ଅଖିଳ ଚନ୍ଦ୍ର ନାଏକଙ୍କ ନେତୃତ୍ୱରେ ରାଜସ୍ୱ ଓ ବିପର୍ଯ୍ୟୟ ମନ୍ତ୍ରୀ ସୁରେଶ ପୂଜାରୀଙ୍କୁ ବିଧାନସଭା ପ୍ରକୋଷ୍ଠରେ ଭେଟି ଦାବିପତ୍ର ପ୍ରଦାନ କରିଛନ୍ତି। ବିଧାୟକଙ୍କ ସହ ପାଟଣାର ସାମାଜିକକର୍ମୀ ଅଜୟ ଦାଶ, ସାହାରପଡ଼ା ବ୍ଲକ୍ ପୂର୍ବତନ ଅଧ୍ୟକ୍ଷ ଗୌତମ ନାଏକ, ଭାଜପା ନେତା କମଳାକାନ୍ତ ଦାଶ, ଦୁର୍ଗାଚରଣ ନାୟକ, ଧ୍ରୁବଚରଣ ନାଏକ, ସାମାଜିକ କର୍ମୀ ବିଜୟରତ୍ନ ପତି, ଯୁଗଳ କିଶୋର ଦାଶ, ସରୋଜ ମିଶ୍ର, ଗଣ୍ଡବେଡ଼ା ସରପଞ୍ଚ ଚପଳଚାନ୍ଦ ରଣ ସିଂ, ରାଇକଳା ସରପଞ୍ଚ ହରି ନାଏକ ପ୍ରମୁଖ ସାମିଲ ଥିଲେ। ରାଜସ୍ୱ ମନ୍ତ୍ରୀ କେନ୍ଦୁଝର ଜିଲାପାଳ ବିଶାଲ ସିଂଙ୍କୁ ଫୋନ ଯୋଗେ ଡାକବଙ୍ଗଳା ପୁନରୁଦ୍ଧାର ପାଇଁ ଏଷ୍ଟିମେଟ କରି ପ୍ରଦାନ କରିବାକୁ ନିର୍ଦ୍ଦେଶ ଦେଇଥିଲେ। ଏଥିସହ ପାଟଣାକୁ ଉପଖଣ୍ଡ ମାନ୍ୟତା ଦାବିକୁ ବିଚାର କରିବେ ବୋଲି ପ୍ରତିଶ୍ରୁତି ଦେଇଥିବା ପ୍ରତିନିଧି ମଣ୍ଡଳୀର ସଦସ୍ୟ ବିଜୟରତ୍ନ ପତି କହିଛନ୍ତି।

ମାଣ୍ଡିଆ ଅମଳ ଦିବସ

ପାଟଣା,୯।୧୨(ବୀରକିଶୋର ଦାଶ): କେନ୍ଦୁଝର ଜିଲା ପାଟଣା ବ୍ଲକ୍ କେନ୍ଦେଇପଶି ପଞ୍ଚାୟତ ଖୁଣ୍ଟାପଡ଼ା ଗ୍ରାମରେ ସୋମବାର ମାଣ୍ଡିଆ ଅମଳ ଦିବସ (କ୍ଷେତ୍ର ଦିବସ) ବ୍ଲକ୍ କୃଷି ବିଭାଗ ଓ ଭାରତ ସଂସ୍ଥାର ମିଳିତ ଉଦ୍ୟମରେ ପାଳିତ ହୋଇଯାଇଛି। ସହକାରୀ କୃଷି ଅଧିକାରୀ ପରେଶ ଦାଶଙ୍କ ସଂଯୋଜନାରେ ମୁଖ୍ୟ ଅତିଥିଭାବେ ପାଟଣା ବ୍ଲକ୍ କୃଷି ଅଧିକାରୀ ବର୍ଷା ବୈଶାଳୀ, ସମ୍ମାନିତ ଅତିଥିଭାବେ ଅନ୍ନ ଅଭିଯାନ ଯୋଜନାର ସହକାରୀ ଜିଲା ସଂଯୋଜକ ସମୀର ଦାଶ, କେନ୍ଦେଇପଶି କୃଷି ଅଧିଦର୍ଶିକା ଦମୟନ୍ତୀ ମହାନ୍ତ, ଭାରତ ସଂସ୍ଥାର ବ୍ଲକ୍ ସହ ସଂଯୋଜକ ତ୍ରିଲୋଚନ ମହାନ୍ତ ପ୍ରମୁଖ ଯୋଗଦେଇ ମାଣ୍ଡିଆ ଚାଷର କଟିଂ କରି ଚାଷୀ କେତେ ଲାଭବାନ ହେଲେ ସେ ସମ୍ପର୍କରେ ଆଲୋଚନା କରିଥିଲେ। କାର୍ଯ୍ୟକ୍ରମରେ କେନ୍ଦୁଆପଡା, ଚାକୁଣ୍ଡା ପାଳ, ଅଁଳାଡ଼ିଆ, ସିଲିଦା, କେନ୍ଦେଇପଶି, ଡେଣୁଆଁ, ପାଟନାଳୀ, ଭାଲୁପାହାଡ଼ି, ଆଦି ଗ୍ରାମରୁ ଶତାଧିକ ଚାଷୀ ଅଂଶ ଗ୍ରହଣ କରିଥିଲେ।

ବିଦ୍ୟାଳୟ ଯିବା ରାସ୍ତାରୁ ମାଂସ ଦୋକାନ ଉଚ୍ଛେଦ ଦାବି

ଯୋଡ଼ା,୯।୧୨(ମାନସ ମହାନ୍ତି)

କେନ୍ଦୁଝର ଜିଲା ଯୋଡ଼ା ବ୍ଲକ୍ ଜୁରୁଡ଼ିସ୍ଥିତ ଶ୍ରୀ ଜଗନ୍ନାଥ ଉଚ୍ଚ ବିଦ୍ୟାଳୟ ରାସ୍ତାରେ ରହିଥିବା ମାଂସ ଦୋକାନ ଉଚ୍ଛେଦ ନିମନ୍ତେ ଅଭିଭାବକମାନେ ଦାବି କରିଛନ୍ତି। ଏ ନେଇ ସୋମବାର ସ୍ଥାନୀୟ ଅଭିଭାବକମାନେ ଜିଲାପାଳଙ୍କ ଦୃଷ୍ଟି ଆକର୍ଷଣ କରିବା ସହ ଲିଖିତଭାବେ ଜଣାଇଛନ୍ତି। ଅଭିଯୋଗ ଅନୁଯାୟୀ, ଜୁରୁଡ଼ି ଶ୍ରୀ ଜଗନ୍ନାଥ ଉଚ୍ଚ ବିଦ୍ୟାଳୟକୁ ଯିବାକୁ ହନୁମାନ ମନ୍ଦିର ଛକ ମୁଖ୍ୟ ରାସ୍ତାରୁ ବିଦ୍ୟାଳୟ ପର୍ଯ୍ୟନ୍ତ ୧ କିଲୋମିଟରରୁ କମ ରାସ୍ତା ରହିଛି। ଏଇ ରାସ୍ତା ଦେଇ ଛାତ୍ରୀଛାତ୍ର ବିଦ୍ୟାଳୟକୁ ଯିବା ଆସିବା କରିଥାଆନ୍ତି। ରାସ୍ତା ଅଣ ଓସାରିଆ ହୋଇଥିବା ବେଳେ ରାସ୍ତା ପାର୍ଶ୍ୱରେ ୨ରୁ ୩ ମାଂସ ଦୋକାନ ଖୋଲାଯାଇଛି। ଅଣଓସାରିଆ ରାସ୍ତାରେ ଛୋଟପିଲାଙ୍କ ସମ୍ମୁଖରେ ଜୀବ ହତ୍ୟା କରାଯାଇ କଟାଯାଉଛି। ରାସ୍ତାରେ ରକ୍ତ ଏବଂ ପ୍ରାଣୀଙ୍କ ଖଣ୍ଡ ବିଖଣ୍ଡିତ ଅଂଶ ଦେଖିବା ଦ୍ୱାରା ପିଲାଙ୍କ ଉପରେ ମାନସିକ ପ୍ରଭାବ ପଡୁଛି। ଏଥିସହ ରାସ୍ତାରେ ଯିବା ସମୟରେ ଦୁର୍ଗନ୍ଧ ହେଉଛି। ମାଂସ ଦୋକାନ ଦ୍ୱାରା ଅନେକ ସମୟ ରାସ୍ତା ଜାମ ହେଉଛି। ଫଳରେ ପିଲାମାନେ ବିଶେଷ କରି ଛାତ୍ରୀମାନେ ବିଦ୍ୟାଳୟକୁ ଯିବା ଆସିବା ସମୟରେ ଅସୁବିଧାର ସମ୍ମୁଖୀନ ହେଉଛନ୍ତି। ଉକ୍ତ ମାଂସ ଦୋକାନଗୁଡ଼ିକୁ ଉଚ୍ଛେଦ କିମ୍ବା ଅନ୍ୟତ୍ର ସ୍ଥାନାନ୍ତରଣ କରିବା ପାଇଁ ଅଭିଭାବକମାନେ ଦାବି କରିଛନ୍ତି। ଖୁବଶୀଘ୍ର ପଦକ୍ଷେପ ଗ୍ରହଣ କରାଯିବ ବୋଲି ଜିଲାପାଳ ପ୍ରତିଶ୍ରୁତି ଦେଇଥିବା ଅଭିଭାବକଙ୍କ ସହ ଯାଇଥିବା ଭାଜପା ନେତା ରଞ୍ଜିତ ମହାକୁଡ଼ ସୂଚନା ଦେଇଛନ୍ତି।

ମୟୂରଭଞ୍ଜ

ଝାଡ଼ଖଣ୍ଡ ଜଙ୍ଗଲରେ ବୁଲୁଛି 'ଜିନ୍ନତ'

ଉଦ୍ଧାର ପାଇଁ ଗଲେ ଅଧିକାରୀ

ବାରିପଦା,୯।୧୨(ନୀଳାଦ୍ରି ବିହାରୀ ଦଣ୍ଡପାଟ)

ମୟୂରଭଞ୍ଜ ଜିଲା ଶିମିଳିପାଳ ଅଭୟାରଣ୍ୟକୁ ଅଣାଯାଇଥିବା ମହାବଳ ବାଘୁଣୀ ଜିନ୍ନତ ଏବେ ଝାଡ଼ଖଣ୍ଡ ଜଙ୍ଗଲରେ ବୁଲୁଛି। ରବିବାର ରାତିରେ ଜିନ୍ନତ ବାଙ୍ଗିରିପୋଷି ରେଞ୍ଜ ଅଧୀନ ଯୋକା ଅଞ୍ଚଳ ଦେଇ ଓଡ଼ିଶା ସୀମା ପାର୍ କରି ଝାଡ଼ଖଣ୍ଡ ରାଜ୍ୟରେ ପହଞ୍ଚିଥିବା ଶିମିଳିପାଳ ବ୍ୟାଘ୍ର ସଂରକ୍ଷଣ ପ୍ରକଳ୍ପର କ୍ଷେତ୍ର ନିର୍ଦ୍ଦେଶକ ତଥା ଆଞ୍ଚଳିକ ବନ୍ୟପ୍ରାଣୀ ସଂରକ୍ଷକ ଡ.ପ୍ରକାଶ ଚାନ୍ଦ ଗୋଗିନେନୀ ସୂଚନା ଦେଇଛନ୍ତି। ତେବେ ଜିନ୍ନତ ବେକରେ ଲାଗିଥିବା ରେଡିଓ କଲାର ମାଧ୍ୟମରେ ତାର ଗତିବିଧି ଉପରେ ତାଲିମପ୍ରାପ୍ତ ୩ ଜଣିଆ ଟିମ୍ ନଜର ରଖିଛି। ଝାଡ଼ଖଣ୍ଡ ବନ ବିଭାଗ ଅଧିକାରୀଙ୍କ ସହ ଆଲୋଚନା ପରେ ସେମାନେ ସହଯୋଗ କରୁଛନ୍ତି। ଜିନ୍ନତକୁ କାବୁ କରିବା ପାଇଁ ବନ ବିଭାଗର ର୍ୟାପିଡ୍ ରେସ୍‌କ୍ୟୁ ଟିମ୍, ଶିମିଳିପାଳ ଟାଇଗର ରିଜର୍ଭର ଡାକ୍ତରୀ ଦଳ,ବାୟୋଲୋଜିଷ୍ଟ(ଜୀବ ବିଜ୍ଞାନୀ), କରଞ୍ଜିଆ ଓ ବାରିପଦା ଡିଏଫ୍‌ଓ ଏବଂ ଶିମିଳିପାଳ ବ୍ୟାଘ୍ର ସଂରକ୍ଷଣ ପ୍ରକଳ୍ପ ଉତ୍ତର ଡିଭିଜନର ଉପନିର୍ଦ୍ଦେଶକଙ୍କ ସହିତ ଉଦ୍ଧାରକାରୀ ଟିମ୍ ଏକ ଗାଡ଼ିରେ ଝାଡ଼ଖଣ୍ଡ ଅଭିମୁଖେ ବାହାରିଯାଇଥିବା ବିଶ୍ୱସ୍ତ ସୂତ୍ରରୁ ଜଣାପଡ଼ିଛି।

ସୂଚନା ଅନୁଯାୟୀ, ଶିମିଳିପାଳରେ ମହାବଳ ବାଘର ବଂଶ ବୃଦ୍ଧି ପାଇଁ ମହାରାଷ୍ଟ୍ର ତଡ଼ବା ଅନ୍ଧାରୀ ଜାତୀୟ ବ୍ୟାଘ୍ର ସଂରକ୍ଷଣ ପ୍ରକଳ୍ପରୁ ୨ ନୂଆ ବାଘୁଣୀ ଯମୁନା ଓ ଜିନ୍ନତକୁ ଅଣାଯାଇଛି । ବନ ବିଭାଗର ସ୍ୱତନ୍ତ୍ର ଗାଡ଼ି ଯୋଗେ ଉଭୟଙ୍କୁ ଅଣାଯାଇ ଶିମିଳିପାଳ ବ୍ୟାଘ୍ର ସଂରକ୍ଷଣ ପ୍ରକଳ୍ପର ଦୁଇ ବନଖଣ୍ଡ ଉତ୍ତର ଓ ଦକ୍ଷିଣ କୋର୍ ଅଞ୍ଚଳରେ ଛଡ଼ାଯାଇଛି। ଗତ ଅକ୍ଟୋବର ୨୭ରେ ପ୍ରଥମେ ଯମୁନାକୁ ଅଣାଯିବା ପରେ ତାକୁ ସ୍ୱତନ୍ତ୍ର ଏନ୍‌କ୍ଲୋଜରରେ ରଖାଯାଇଥିଲା। ତାଲିମପ୍ରାପ୍ତ କର୍ମଚାରୀ ଓ ଡାକ୍ତରୀ ଦଳ ତା'ର ଗତିବିଧି ଅନୁଧ୍ୟାନ କରିବା ପରେ ନଭେମ୍ବର ୯ରେ ଯମୁନାକୁ କୋର ଅଞ୍ଚଳରେ ଛଡ଼ାଯାଇଥିଲା। ଯମୁନା ଆସିବାର ୧୯ ଦିନ ପରେ ନଭେମ୍ବର ୧୪ରେ ପୁଣି ଅନ୍ୟ ଏକ ୩ ବର୍ଷର ବାଘୁଣୀ (ଟି-୧୬୩ ଏସ୍‌୧ଏଫ୍) ଜିନ୍ନତକୁ ଅଣାଯାଇ ଚହଲା ନିକଟସ୍ଥ ଏକ ସଫ୍ଟ ଏନକ୍ଲୋଜରରେ ଛଡ଼ାଯାଇଥିଲା। ନଭେମ୍ବର ୨୪ ରାତି ୧୦ଟାରେ ତାକୁ ଏନ୍‌କ୍ଲୋଜରରୁ ମୁକ୍ତ କରାଯାଇଥିଲା। ବ୍ୟାଘ୍ର ସଂରକ୍ଷଣ ପ୍ରକଳ୍ପର ଉତ୍ତର ଡିଭିଜନରେ ଜିନ୍ନତ ଘୂରିବୁଲିବା ସହ ନିଜର ସୁରକ୍ଷିତ ବାସସ୍ଥାନ ବାଛିବାରେ ଲାଗିଥିଲା। ଶିମିଳିପାଳର ବିସ୍ତୀର୍ଣ୍ଣ ଘଞ୍ଚ ଜଙ୍ଗଲରେ ବୁଲୁଥିବା ସମୟରେ ପାହାଡ଼ ଚଢ଼ି ଦିଗହରା ହୋଇ ଝାଡ଼ଖଣ୍ଡ ଜଙ୍ଗଲରେ ପ୍ରବେଶ କରିଥିବା କୁହାଯାଉଛି। ବନ କର୍ମଚାରୀମାନେ ଟ୍ରାକିଂ ମାଧ୍ୟମରେ ତା'ର ଅବସ୍ଥିତି ଜାଣିବା ସହ ବିଭାଗୀୟ ଅଧିକାରୀଙ୍କୁ ସୂଚନା ପ୍ରଦାନ କରିଛନ୍ତି। ଇତିମଧ୍ୟରେ ସେ ଶିମିଳିପାଳ ବ୍ୟାଘ୍ର ସଂରକ୍ଷଣ ପ୍ରକଳ୍ପକୁ ଲାଗିରହିଥିବା ଝାଡ଼ଖଣ୍ଡ ଜଙ୍ଗଲରେ ପ୍ରବେଶ କରିଛି। ତେବେ ଜିନ୍ନତକୁ ଫେରାଇ ଆଣିବାର ନିୟମ ନ ଥିବା ବେଳେ ତାର ସୁରକ୍ଷା ଓ ଗତିବିଧି ଉପରେ ଦୃଷ୍ଟି ଦିଆଯାଉଛି। ଯଦି ଜନବସତି ଅଞ୍ଚଳକୁ ଯାଏ ତେବେ ପରବର୍ତ୍ତୀ ବିଭାଗୀୟ ପଦକ୍ଷେପ ଗ୍ରହଣ କରାଯିବ ବୋଲି ଆଞ୍ଚଳିକ ବନ୍ୟପ୍ରାଣୀ ସଂରକ୍ଷକ ଡ.ଗୋଗିନେନୀ କହିଛନ୍ତି। ତେବେ ଓଡ଼ିଶା ଓ ଝାଡ଼ଖଣ୍ଡ ସୀମାନ୍ତ ଜଙ୍ଗଲରେ ବୁଲୁଥିବା ଜିନ୍ନତକୁ ଉଦ୍ଧାର କରିବା ପାଇଁ ବନ ବିଭାଗର ଟିମ ଯାଇଥିବା ନେଇ ବିଭାଗ ପକ୍ଷରୁ ସ୍ପଷ୍ଟ କରାଯାଉନାହିଁ।

ପୂର୍ବତନ ବନ୍ୟପ୍ରାଣୀ ତତ୍ତ୍ୱାବଧାରକ ଭାନୁମିତ୍ର ଆଚାର୍ଯ୍ୟ କୁହନ୍ତି, କୋଟି କୋଟି ଟଙ୍କା ଖର୍ଚ୍ଚ କରାଯାଇ ଶିମିଳିପାଳରେ ବାଘ ସଂଖ୍ୟା ବୃଦ୍ଧି ପାଇଁ ନିଆଯାଇଥିବା ବ୍ୟବସ୍ଥାରେ ତ୍ରୁଟି ଯୋଗୁ ଏପରି ପରିସ୍ଥିତି ଦେଖାଦେଇଛି। ୨୦୧୫-୧୬ରୁ ଶିମିଳିପାଳ ବ୍ୟାଘ୍ର ସଂରକ୍ଷଣ ପ୍ରକଳ୍ପରେ ସୁରକ୍ଷା ବ୍ୟବସ୍ଥାକୁ ନେଇ ବିଭାଗୀୟ ଅଧିକାରୀମାନେ ନେଇଥିବା ପଦକ୍ଷେପ ବାଘର ଜୀବନଶୈଳୀରେ ବ୍ୟାଘାତ ସୃଷ୍ଟି କରିଛି। ଫଳରେ ମିଲେନେଷ୍ଟିକ(କଳାବାଘ) ବାଘର ସଂଖ୍ୟା ଚିନ୍ତାରୁ ବାହାରେ ବଢ଼ିଯାଇଛି। ଭୁଲ ପଦକ୍ଷେପଗୁଡ଼ିକ ଅଧିକାରୀମାନେ ପ୍ରଥମେ ସଂଶୋଧନ କରିବାର ଆବଶ୍ୟକତା ଥିଲା।

ମହାବଳ ବାଘୁଣୀ ଜିନ୍ନତ।

ବିବେକାନନ୍ଦ ଆଦର୍ଶ ବିଦ୍ୟାଳୟରେ ବିଜ୍ଞାନମେଳା

ଛାତ୍ରୀଛାତ୍ର ବିଜ୍ଞାନ ପ୍ରକଳ୍ପ ପ୍ରଦର୍ଶନ କରୁଛନ୍ତି।

ମୋରଡ଼ା,୯।୧୨(ସ୍ମାରକ ମାଜୀ)

ମୟୂରଭଞ୍ଜ ଜିଲା ମୋରଡ଼ା ବ୍ଲକ ଅଧୀନ ବରକନ୍ଦସ୍ଥିତ ବିବେକାନନ୍ଦ ଆଦର୍ଶ ବିଦ୍ୟାଳୟରେ ସୋମବାର ବିଜ୍ଞାନମେଳା ଅନୁଷ୍ଠିତ ହୋଇଯାଇଛି। ଉକ୍ତ ବିଦ୍ୟାଳୟର କେଜି-୧ରୁ ସପ୍ତମ ଶ୍ରେଣୀର ଛାତ୍ରୀଛାତ୍ରମାନେ ବିଭିନ୍ନ ପ୍ରକଳ୍ପ ତିଆରି କରି ସ୍ଥାନୀୟ ଲୋକ ତଥା ଶିକ୍ଷୟିତ୍ରୀ ଶିକ୍ଷକ, ଅଭିଭାବକଙ୍କଠାରେ ପ୍ରଦର୍ଶିତ କରିବା ସହିତ ପ୍ରକଳ୍ପର ଉଦ୍ଦେଶ୍ୟ ବାବଦରେ ଅବଗତ କରାଇଥିଲେ। ଯାହାକୁ ଦେଖିବାକୁ ଲୋକଙ୍କ ମଧ୍ୟରେ ଉତ୍ସାହ ପରିଲକ୍ଷିତ ହୋଇଥିଲା । ଛାତ୍ରୀଛାତ

ଚୋରି ଘଟଣାରେ ନାବାଳକ ସାମିଲ

ସିମୁଳିଆ, (ସନ୍ତୋଷ ନାୟକ)-ବାଲେଶ୍ୱର ଜିଲା ସିମୁଳିଆ ବ୍ଲକ ମାର୍କୋଣା ଷ୍ଟେଶନ ବଜାର କଟି ଦେବନାଥ ସୋମବାର ମଧ୍ୟାହ୍ନରେ ନିଜର ସାଇକେଲ ଦୋକାନ ବନ୍ଦ କରି ଘରକୁ ଖାଇବା ପାଇଁ ଯାଇଥିବା ବେଳେ ତାଙ୍କ ଦୋକାନ ଗୃହର ପଛ ପାର୍ଶ୍ୱର କାନ୍ଥ ତାଡି ଚୋରି ହୋଇଛି। ଲୋକେ ଦୁଇ ନାବାଳକଙ୍କୁ କାବୁ କରିଥିବା ବେଳେ ଅନ୍ୟ ୨ ଯୁବକ ଫେରାର ହୋଇଯାଇଛନ୍ତି। ସେହିପରି ସାଇକେଲ ଦୋକାନ ପାଖରେ ଥିବା ଅନ୍ୟ ଜଣେ ଫେରିବାଲାଙ୍କ ଘରୁ ମଧ୍ୟ ବିଭିନ୍ନ ସାମଗ୍ରୀ ଚୋରି ହୋଇଛି।

ବାଲେଶ୍ୱର

ଫେରିବାର ନାଁ ନେଉନାହାନ୍ତି ହାତୀପଲ

ନୀଳଗିରି, ୯।୧୨(ପ୍ରଶାନ୍ତ ବିଶ୍ୱାଳ)

ନୀଳଗିରି ଅଞ୍ଚଳକୁ ୫୫ଟିକିଆ ଝାଡ଼ଖଣ୍ଡୀ ହାତୀପଲ ଆସିବାର ୩ଦିନ ହେଲାଣି। ହାତୀଙ୍କର ଆତଙ୍କ ଥମିବାର ନାଁ ନେଉନାହିଁ। ତିନିକୋଶିଆକୁ ସଂରକ୍ଷିତ ଜଙ୍ଗଲ ହାତୀଙ୍କ ବାସସ୍ଥଳୀ ପାଲଟିଲାଣି। ଝାଡ଼ଖଣ୍ଡରୁ ଗତ ୨୦୧୦ମସିହାରୁ ଚିରାଚରିତ ଭାବେ ନୀଳଗିରିକୁ ଏହି ହାତୀପଲ ଆସୁଥିବାରୁ ବନବିଭାଗ ହାତୀ ଗ୍ରାମାଞ୍ଚଳମୁହାଁ ନ ହେବା ପାଇଁ ତିନିକୋଶିଆ ସଂରକ୍ଷିତ ଜଙ୍ଗଲ ଚତୁଃପାର୍ଶ୍ୱରେ ଖୋଳାଯାଇଥିବା ଟ୍ରେଞ୍ଚ, ସୌରବାଡ଼ଗୁଡ଼ିକ ଧ୍ୱସ୍ତବିଧ୍ୱସ୍ତ ହୋଇପଡ଼ିରହିଛି। ଏହି ୩ ଦିନ ହେବ ସନ୍ଧ୍ୟା ହେଲେ ଖାଦ୍ୟ ସନ୍ଧାନରେ ଜଙ୍ଗଲକୁ ଲାଗି ରହିଥିବା ଏକର ଏକର ଚାଷଜମିରେ ବ୍ୟାପକ କ୍ଷୟକ୍ଷତି ଘଟାଉଛନ୍ତି। ଫସଲକ୍ଷେତରେ ପଶି ଦର ପାଚିଲା ଧାନକୁ ଯେତିକି ଖାଉଛନ୍ତି, ତା'ଠୁ ଅଧିକ ଦଳିମଳି ନଷ୍ଟ କରୁଛନ୍ତି। ବର୍ଷତମାମ୍ ପରିଶ୍ରମ କରି, ଦାନା ପାଣି ଯୋଗାଡ କରିବାକୁ ବହୁ ଆଶା କରିଥିଲେ ଚାଷୀ। ହେଲେ ଅମଳ ସମୟରେ ହାତୀମୁହଁରେ ବର୍ଷକର ପରିଶ୍ରମ ନଷ୍ଟ ହୋଇଯାଉଥିବାରୁ ଚାଷୀ ଏବେ ଭାଙ୍ଗିପଡିଛନ୍ତି। ହାତୀପଲ ଯାହା କ୍ଷତି କରୁଛନ୍ତି ସେହି ପରିମାଣର କ୍ଷତିପୂରଣ ରାଶି ମିଳୁନାହିଁ। ଯାହା ମିଳୁଛି ସମୁଦ୍ରକୁ ଶଙ୍ଖେ ସଦୃଶ।

ତିନିକୋଶିଆ ସଂରକ୍ଷିତ ଜଙ୍ଗଲ ଚତୁଃପାର୍ଶ୍ୱକୁ ସଂଲଗ୍ନ ଥିବା ୧୫ରୁ ଊର୍ଦ୍ଧ୍ୱ ଗ୍ରାମବାସୀ ଆତଙ୍କିତ ହେବା ସହ ଭୟରେ ରାତ୍ରିଯାପନ କରୁଛନ୍ତି। ଖାଦ୍ୟ ଅନ୍ୱେଷଣରେ କେତେବେଳେ ଯେ ହାତୀ ଜନବସତିମୁହା ହେଇ ଧନଜୀବନ କ୍ଷତ କରିବ ତାହା କହିହେବ ନାହିଁ। ତେଣୁ ଗତ ରବିବାର ରାତିରେ ଜଙ୍ଗଲ ସଂଲଗ୍ନ ଥିବା

ଅପରେଶନ ଗଜେନ୍ଦ୍ର ବାଟବଣା

ଗ୍ରାମମାନଙ୍କରେ ଲୋକେ ଉଜାଗର ରହି ନିଆଁ ଧୂନୀ କରି ଗାଁ ମୁଣ୍ଡରେ ପାଳି କରି ଜଗି ରହୁଛନ୍ତି। ପୂର୍ବରୁ ହାତୀ ଆସିଲେ ଉପଦ୍ରବ ରୋକିବାକୁ ନେଇ ବନ ବିଭାଗ ସମସ୍ତ ପଦ ପଦାଧିକାରୀଙ୍କୁ ନେଇ ପ୍ରସ୍ତୁତି ବୈଠକ କରିଥାଏ, ହେଲେ ତାହା ଦେଖିବାକୁ ମିଳିନାହିଁ। ତେବେ ହାତୀଙ୍କୁ ଘଉଡ଼ାଇବାରେ ବନ କର୍ମଚାରୀ ବିଫଳ। ହାତୀଙ୍କ କବଳରୁ ମଣିଷଙ୍କୁ ରକ୍ଷା ଏବଂ ମଣିଷ କବଳରୁ ହାତୀଙ୍କୁ ସୁରକ୍ଷା ପାଇଁ ଜଙ୍ଗଲ ଚତୁଃପାର୍ଶ୍ୱରେ ନୀଳଗିରି ବନବିଭାଗର ରେଞ୍ଜର, ଫରେଷ୍ଟର, ଫରେଷ୍ଟଗାର୍ଡ, ସବୁଜବାହିନୀ କେବଳ ଜଗି ରହିଛନ୍ତି। ତାଙ୍କ ପାଖରେ ପର୍ଯ୍ୟାପ୍ତ ପରିମାଣରେ ହାତୀ ଘଉଡ଼ାଇବା ପାଇଁ ବ୍ୟବହାର ହେଉଥିବା ସରଞ୍ଜାମ ରହୁନାହିଁ। ଏନେଇ ବନାଞ୍ଚଳବାସୀଙ୍କ ଭିତରେ ପ୍ରଶାସନ ବିରୋଧରେ ଆକ୍ରୋଶ ଦାନା ବାନ୍ଧୁଛି। ତେବେ ଘଟଣାକୁ ଅଧିକ ଗୁରୁତ୍ୱ ଦେଇ ପ୍ରଶାସନ ହାତୀମାନଙ୍କୁ ନୀଳଗିରି ସୀମା ପାର କରିବାକୁ ସାଧାରଣରେ ଦାବି ହୋଇଛି। ବନବିଭାଗର ପ୍ରସ୍ତୁତି ବୈଠକ ଓ ହାତୀ ଘଉଡ଼ାଇବାରେ ବିଫଳତାକୁ ନେଇ ନୀଳଗିରି ଉପଜିଲାପାଳ ଶୁଭଶ୍ରୀ ରଥଙ୍କୁ ମତାମତ ନେବାରୁ ସେ କହିଥିଲେ ନୀଳଗର ରେଞ୍ଜର ଆଇସା ଅକ୍ତାର ନିସାଙ୍କ ସହ କଥା ହୋଇ ସମସ୍ତ ବ୍ୟବସ୍ଥା କରୁଥିବାର ପ୍ରକାଶ କରିଥିଲେ।

ସିମୁଳିଆ ଶିକ୍ଷକ ସଂଘର ନୂତନ କର୍ମକର୍ତ୍ତା ଚୟନ

ସିମୁଳିଆ, ୯।୧୨(ସନ୍ତୋଷ ନାୟକ)

ସିମୁଳିଆର ଶିକ୍ଷକ ଭବନ ସମ୍ମୁଖ ପଡ଼ିଆରେ ରବିବାର ଶିକ୍ଷକ ସମନ୍ୱୟ ସମିତି ସିମୁଳିଆ ମଣ୍ଡଳର ନୂତନ କର୍ମକର୍ତ୍ତା ଚୟନ କରାଯାଇଥିଲା। ପୂର୍ବତନ ସଭାପତି ଅବସର ଶିକ୍ଷକ କୃଷ୍ଣଚନ୍ଦ୍ର ପଣ୍ଡାଙ୍କ ଅଧ୍ୟକ୍ଷତାରେ ଅନୁଷ୍ଠିତ ସଭାରେ ସର୍ବସମ୍ମତିକ୍ରମେ ସଭାପତି ରୂପେ କଳ୍ପତରୁ ଦାଶ, ସାଧାରଣ ସମ୍ପାଦକ ରୂପେ ଶରତଚନ୍ଦ୍ର ନାୟକ, କାର୍ଯ୍ୟକାରୀ ସଭାପତି ନିହାର ରଞ୍ଜନ ଧଳ, ଉପସଭାପତି କାହ୍ନୁ ଚରଣ ସିଂ, ଯୁଗ୍ମ ସମ୍ପାଦକ ବିରେନ୍ଦ୍ର କୁମାର ଶତପଥି, ସହସମ୍ପାଦକ ବିମଳାମଣି ନାୟକ ଓ ଶିବାନୀ ପଣ୍ଡା, କୋଷାଧ୍ୟକ୍ଷ ଭକ୍ତହରିରାୟ ମହାପାତ୍ର, ଆବାହକ ପ୍ରତିକାନ୍ତ ଦାସ ଓ ଉପଦେଷ୍ଟା ରୂପେ ଗଜେନ୍ଦ୍ର ପ୍ରଦାସ ଦାଶ, କୃଷ୍ଣଚନ୍ଦ୍ର ପଣ୍ଡା, ରାମକୃଷ୍ଣ ପଣ୍ଡା, ନିରାକାର ସାମନ୍ତରାୟ ଓ ଉଦୟନାଥ ବେହେରା ଚୟନ ହୋଇଥିଲେ।

ଗୃହରେ ପଡିଲା ତାଲା, ପହଞ୍ଚିଲା ପୋଲିସ

ବିଭିନ୍ନ କ୍ୟାଡର ଶିକ୍ଷକଙ୍କୁ ମିଶାଇ ଅନୁଷ୍ଠିତ ସିମୁଳିଆ ଶିକ୍ଷକ ସମନ୍ୱୟ ସମିତିରେ ପ୍ରାୟ ୪ଶହ ଶିକ୍ଷକ ଅଛନ୍ତି। ସେମାନଙ୍କ ମଧ୍ୟରୁ ପ୍ରାୟ ୧୦ଜଣ ଶିକ୍ଷକ ଏହି ସମିତିକୁ ବିରୋଧ କରିବା ସହିତ ରବିବାର ସକାଳେ ସଭା ପୂର୍ବରୁ ଶିକ୍ଷକ ଭବନ ଗୃହରେ ତାଲା ପକାଇ ଦେଇଥିଲେ। ଏହି କମିଟି ଗତ ୧୨ବର୍ଷ ହେଲା କୌଣସି ହିସାବ ଦେଉ ନ ଥିବା ଅଭିଯୋଗ ମଧ୍ୟ କରିଥିଲେ। ଘଟଣାସ୍ଥଳରେ କୌଣସି ଅପ୍ରୀତିକର ପରିସ୍ଥିତି ସୃଷ୍ଟି ନ ହେବା ପାଇଁ ପୋଲିସ ପହଞ୍ଚିଥିଲା। ମନୋନୀତ କର୍ମକର୍ତ୍ତାମାନେ ଶିକ୍ଷକ ସଂଘର ଉନ୍ନତି ନିମନ୍ତେ ଶପଥପାଠ କରିବା ସହିତ ସଂଘର ଉନ୍ନତି ପାଇଁ ବକ୍ତବ୍ୟ ରଖିଥିଲେ।

ଜିଲାପାଳ ଓ ଏସ୍‌ପିଙ୍କ ଜନଅଭିଯୋଗ ଶୁଣାଣି ଶିବିର

ଜଳେଶ୍ୱର, ୯।୧୨(ନବୀନ ସାହୁ)

ଜଳେଶ୍ୱର ବ୍ଲକ ସମ୍ମିଳନୀ କକ୍ଷରେ ସୋମବାର ଜିଲପାଳ ଓ ଏସ୍‌ପିଙ୍କ ଯୁଗ୍ମ ଜନଶୁଣାଣି ଶିବିର ଅନୁଷ୍ଠିତ ହୋଇଯାଇଛି। ଶିବିରରେ ଜିଲାପାଳ ସୂର୍ଯ୍ୟବଂଶୀ ମୟୂର ବିକାଶ, ଉପଜିଲାପାଳ ପ୍ରଥମେଶ ଅରବିନ୍ଦ ରାଜେଶିର୍କେ, ଏସ୍‌ପି ରାଜପ୍ରସାଦ, ଜିଲା ବିକାଶ ଅଧିକାରୀ ବିଶ୍ୱରଞ୍ଜନ, ବିଡିଓ ଗୌରାଙ୍ଗ ଘୋଷ, ତହସିଲଦାର ସତ୍ୟଜିତ ମହାନ୍ତି, ଜିଲା ଶିକ୍ଷାଧିକାରିଣୀ ପ୍ରାଚୀତନୟା ଗିରି, ଜିଲା ମୁଖ୍ୟ ଚିକିତ୍ସା ଅଧିକାରୀ ଗୋପୀନାଥ ଉପସ୍ଥିତ ରହି ଅଭିଯୋଗଗୁଡ଼ିକ ଗ୍ରହଣ କରିବା ସହିତ ବିଭାଗୀୟ ଅଧିକାରୀଙ୍କୁ ସେଗୁଡ଼ିକ ସମାଧାନ ଦିଗରେ ଧ୍ୟାନଦେବା ପାଇଁ ନିର୍ଦ୍ଦେଶ ଦେଇଥିଲେ। ଜଳେଶ୍ୱର ଆଇଆଇସି ରଞ୍ଜନ କୁମାର ସେଠୀ, ଜଳେଶ୍ୱର ରେଞ୍ଜର ଜୟଶ୍ରୀ ମୁର୍ମୁ, ସିଡିପିଓ ଚମ୍ପାବତୀ ମୁର୍ମୁ, ବିଇଓ ଜଗବନ୍ଧୁ ଜେନା, ଏସ୍‌ଡିଓ ଶେଷନାଗ ପ୍ରଧାନ ଏବଂ ଅନ୍ୟ ବିଭାଗର ଅଧିକାରୀମାନେ

ମୋଟ ୧୮୩ ଅଭିଯୋଗ ଗ୍ରହଣ

ଉପସ୍ଥିତ ରହି ଅଭିଯୋଗର ସମାଧାନ ପାଇଁ ଚେଷ୍ଟା କରିବେ ବୋଲି ପ୍ରତିଶ୍ରୁତି ଦେଇଥିଲେ। ଶିବିରରେ ମୋଟ ୧୮୩ଟି ଅଭିଯୋଗ ଆସିଛି। ବିଶେଷ କରି ମଧୁବ ।ବୁ ପେନସନ ଯୋଜନା, ବିଧବା ଭତ୍ତା, ଶ୍ରମିକକାର୍ଡ, ଗୋଚର ଅନାବାଦୀ, ରାଶନ କାର୍ଡ଼ ଓ ପ୍ରଧାନମନ୍ତ୍ରୀ ଆବାସ ସମ୍ବନ୍ଧୀୟ ଅଧିକ ଅଭିଯୋଗ ହୋଇଥିଲା।

ଜନ ଅଭିଯୋଗ ଶୁଣାଣି ଶିବିର।

ଏଫ୍‌ଏମ୍‌ୟୁରେ ଦକ୍ଷତା ନିର୍ମାଣ କାର୍ଯ୍ୟକ୍ରମ

ଅଂଶଗ୍ରହଣ କଲେ ୫୦ରୁ ଊର୍ଦ୍ଧ୍ୱ ଅଧ୍ୟାପିକାଅଧ୍ୟାପକ

ବାଲେଶ୍ୱର, ୯।୧୨(ବାଞ୍ଛାନିଧି ଦେ)

ବାଲେଶ୍ୱର ଫକୀରମୋହନ ବିଶ୍ୱବିଦ୍ୟାଳୟ (ଏଫ୍‌ଏମ୍‌ୟୁ)ରେ ମହାବିଦ୍ୟାଳୟ ଅଧ୍ୟାପିକାଅଧ୍ୟାପକଙ୍କ ନିମିତ୍ତ 'ଗବେଷଣା ନିବନ୍ଧର ପ୍ରସ୍ତୁତି ପାଇଁ ମାର୍ଗଦର୍ଶନ' ବିଷୟରେ ଦିନିକିଆ ଦକ୍ଷତା ନିର୍ମାଣ କାର୍ଯ୍ୟକ୍ରମ ଅନୁଷ୍ଠିତ ହୋଇଯାଇଛି। ଏଫ୍‌ଏମ୍‌ୟୁର ମାନବ ସମ୍ବଳ ବିକାଶ କେନ୍ଦ୍ର ଓ ଓଡ଼ିଶା ଅର୍ଥନୀତିକ ସଂଘର ମିଳିତ ଆନୁକୂଲ୍ୟରେ ଆୟୋଜିତ କାର୍ଯ୍ୟକ୍ରମରେ ବିଶ୍ୱବିଦ୍ୟାଳୟ ସହିତ ଅନୁବନ୍ଧିତ ମହାବିଦ୍ୟାଳୟଗୁଡ଼ିକରୁ ୫୦ରୁ ଊର୍ଦ୍ଧ୍ୱ ଅଧ୍ୟାପିକାଅଧ୍ୟାପକ ଅଂଶଗ୍ରହଣ କରିଥିଲେ।

କୁଳପତି ପ୍ରଫେସର ସନ୍ତୋଷ କୁମାର ତ୍ରିପାଠୀଙ୍କ ପୃଷ୍ଠପୋଷକତାରେ ଅନୁଷ୍ଠିତ କାର୍ଯ୍ୟକ୍ରମରେ ବିଶ୍ୱବିଦ୍ୟାଳୟ ସ୍ନାତକୋତ୍ତର ପରିଷଦ ଅଧ୍ୟକ୍ଷ ପ୍ରଫେସର ଭାସ୍କର ବେହେରା ଯୋଗଦେଇ ଜାତୀୟ ଶିକ୍ଷାନୀତି ୨୦୨୦ରେ ଗବେଷଣାକୁ ସର୍ବାଧିକ ଗୁରୁତ୍ୱ ଦିଆଯାଉଥିବା ହେତୁ

କାର୍ଯ୍ୟକ୍ରମରେ ଉପସ୍ଥିତ ଅତିଥି ଓ ଅଧ୍ୟାପିକାଅଧ୍ୟାପକ।

କର୍ମଶାଳା ଅତ୍ୟନ୍ତ ପ୍ରାସଙ୍ଗିକ ହୋଇପାରିଛି ବୋଲି ପ୍ରକାଶ କରିଥିଲେ। ମାନବ ସମ୍ବଳ ବିକାଶ କେନ୍ଦ୍ରର ନିର୍ଦ୍ଦେଶକ ପ୍ରଫେସର ରବିନ୍ଦ୍ର କୁମାର ନାୟକ ସ୍ୱାଗତ ଭାଷଣ ପ୍ରଦାନ ପୂର୍ବକ କାର୍ଯ୍ୟକ୍ରମର ଲକ୍ଷ୍ୟ ଓ ଉଦ୍ଦେଶ୍ୟ ସମ୍ପର୍କରେ ବକ୍ତବ୍ୟ ରଖିଥିଲେ। କାର୍ଯ୍ୟକ୍ରମ ସଂଯୋଜକ ପ୍ରଫେସର ସୁନୀଲ କୁମାର ପାଢ଼ୀ ଅତିଥି ପରିଚୟ ପ୍ରଦାନ କରିଥିଲେ। ଓଡ଼ିଶା ଅର୍ଥନୀତିକ ସଂଘ ସମ୍ପାଦକ ଡ. ଅମରେନ୍ଦ୍ର ଦାସ ଏବଂ ସଭାପତି ପ୍ରଫେସର ରବି ନାରାୟଣ ପାତ୍ର ଗୁଣାତ୍ମକ ଅଧ୍ୟୟନ ଓ ଗବେଷଣାକୁ ପ୍ରାଥମିକତା ଦେଇ ଏହି ଦକ୍ଷତା ନିର୍ମାଣ କାର୍ଯ୍ୟକ୍ରମ ଅଂଶଗ୍ରହଣକାରୀ ଅଧ୍ୟାପିକାଅଧ୍ୟାପକଙ୍କ ମେଧାଶକ୍ତି ବିକାଶରେ ସହାୟକ ହୋଇପାରିବ ବୋଲି ପ୍ରକାଶ କରିଥିଲେ। ଏନ୍‌ଆଇଟି ରାଉରକେଲାର ପ୍ରଫେସର ଜଳନ୍ଧର ପ୍ରଧାନ, ଉତ୍କଳ ବିଶ୍ୱବିଦ୍ୟାଳୟର ପ୍ରଫେସର ହିମାଂଶୁ ଏସ୍. ରାଉତ, ଆଇଆଇଟି ଭୁବନେଶ୍ୱରର ଅଧ୍ୟାପିକା ଡ. ମଧୁସ୍ମିତା ଦାସ ପ୍ରମୁଖ ବିଷୟ ବିଶେଷଜ୍ଞ ଭାବେ ଯୋଗଦେଇଥିଲେ। ମାନବ ସମ୍ବଳ ବିକାଶ କେନ୍ଦ୍ରର ସଦସ୍ୟ ଡ. ରାଜଶ୍ରୀ ଦତ୍ତ କାର୍ଯ୍ୟକ୍ରମ ପରିଚାଳନା ଓ ଉପନିର୍ଦ୍ଦେଶକ ଡ. ଦେବଦତ୍ତ ଦାସ ଧନ୍ୟବାଦ ଦେଇଥିଲେ। ମାନବ ସମ୍ବଳ ବିକାଶ କେନ୍ଦ୍ରର ସଦସ୍ୟ ଡ. ସଚ୍ଚିତାନନ୍ଦ ଶା, ଅରୁଣ କୁମାର ନାୟକ, ଡ. ପ୍ରହ୍ଲାଦ ଖିଲା ପ୍ରମୁଖ ପରିଚାଳନା କରିଥିଲେ।

ବାଲେଶ୍ୱର ମେଡିକାଲ କଲେଜ କ୍ରିୟାନୁଷ୍ଠାନ କମିଟି ସମ୍ମିଳନୀ

ସୋର, ୯।୧୨(ଜନ୍ମେଜୟ ମିଶ୍ର)- ଫକୀରମୋହନ ମେଡିକାଲ କଲେଜ ଓ ହସ୍ପିଟାଲ କ୍ରିୟାନୁଷ୍ଠାନ କମିଟି ସୋର ଜୋନର ୧୦ମ ସମ୍ମିଳନୀ ଅବସରପ୍ରାପ୍ତ କର୍ମଚାରୀ ସଭାଗୃହରେ ସୋମବାର ଅନୁଷ୍ଠିତ ହୋଇଯାଇଛି। ସୋର ଶାଖାର ସମ୍ପାଦକ ମାୟାଧର ନାୟକ ଜନସାଧାରଣଙ୍କୁ ଉନ୍ନତ ସ୍ୱାସ୍ଥ୍ୟସେବା ଯୋଗାଇ ଦେବା ସହ ମେଡିକାଲ କଲେଜ ପ୍ରତିଷ୍ଠା ହେଲେ ଅଧିକ ଡାକ୍ତର ସୃଷ୍ଟି ହେବା ଲକ୍ଷ୍ୟରେ ୨୦୦୫ ମସିହାରେ କ୍ରିୟାନୁଷ୍ଠାନ କମିଟି ଗଠନ ହୋଇ ବହୁ ଆନ୍ଦୋଳନ ଫଳରେ ୨୦୧୪ମସିହାରେ ବାଲେଶ୍ୱର ରେମୁଣାଠାରେ ମେଡିକାଲ କଲେଜ ଓ ହସ୍ପିଟାଲ ପ୍ରତିଷ୍ଠା ହୋଇଛି। ଏହା ମଧ୍ୟରେ ଦ୍ୱିତୀୟ ବ୍ୟାଚ ପାଠପଢା ସହ ପିଜି ବିଭାଗ ଖୋଲିଛି। ଏ ଦିଗରେ କ୍ରିୟାନୁଷ୍ଠାନ କମିଟିର ପ୍ରତ୍ୟେକ ଶନିବାର ବୈଠକ ବସି ସମୀକ୍ଷା ହେଉଛି ବୋଲି ପ୍ରକାଶ କରିଥିଲେ।

ଜୋନ ସମ୍ପାଦକ ରଞ୍ଜନ କୁମାର ଦାସ ଗୁରୁତର ରୋଗୀମାନଙ୍କୁ ସୋରରୁ କଟକ ସିଧା ରେଫର ନ କରି ବାଲେଶ୍ୱର ରେଫର ଫଳରେ ରୋଗୀମାନଙ୍କ ଚିକିତ୍ସାରେ ବିଳମ୍ବ ଯୋଗୁ ବହୁ ରୋଗୀ ମୃତ୍ୟୁବରଣ କରୁଛନ୍ତି। ସୋର ହସ୍ପିଟାଲରେ ଟ୍ରମା ସେଣ୍ଟର ଓ ବ୍ଲଡବ୍ୟାଙ୍କ ପାଇଁ ଦୀର୍ଘ ବର୍ଷ ଧରି ଦାବି କରାଯାଉଛି। ଏହା ଅତ୍ୟନ୍ତ ଜରୁରୀ ହୋଇଥିବା ବେଳେ ସରକାର ଗୁରୁତ୍ୱ ଦେଉ ନ ଥିବାରୁ କ୍ରିୟାନୁଷ୍ଠାନ କମିଟି ଆନ୍ଦୋଳନ କରିବାକୁ ବାଧ୍ୟ ହେବ। ଏହି ସମ୍ମିଳନୀରେ ଜିଲା କ୍ରିୟାନୁଷ୍ଠାନ କମିଟି ସଭାପତି, ଆଇନଜୀବୀ ନିରଞ୍ଜନ ପରିଡା, ଜିଲା ସମ୍ପାଦକ ପ୍ରଦୀପ ଦାସ, ବରିଷ୍ଠ ସଦସ୍ୟ କେଶବ ଚନ୍ଦ୍ର ପଣ୍ଡା ଯୋଗଦେଇ ମେଡିକାଲ କଲେଜରେ ବିଭିନ୍ନ ଗୁରୁତ୍ୱପୂର୍ଣ୍ଣ ବିଶେଷଜ୍ଞ ପଦବୀ ସୃଷ୍ଟି ନ ହେବା ଏବଂ ବିଶେଷଜ୍ଞ ପଦବୀରେ ଡାକ୍ତର ନ ଥିବା ଯୋଗୁ ଗୁରୁତର ରୋଗୀଙ୍କୁ କଟକ ରେଫର କରାଯାଉଛି। ସିଏଚସି ଓ ପିଏଚସିରେ ଅଧା ଡାକ୍ତର ନର୍ସ ପଦବୀ ଖାଲିପଡିଛି। ଏଥିପାଇଁ ଚଳିତମାସ ୧୫ ତାରିଖ ଜିଲା ସମ୍ମିଳନୀରେ ଆନ୍ଦୋଳନ କାର୍ଯ୍ୟକ୍ରମ ପାଇଁ ନିଷ୍ପତ୍ତି ଗ୍ରହଣ କରାଯିବ ବୋଲି ମତବ୍ୟକ୍ତ କରିଥିଲେ। ଏହି ସମ୍ମିଳନୀରେ ନିତ୍ୟାନନ୍ଦ କର, ଗଙ୍ଗାଧର ପାଢ଼ୀ, ଚକ୍ରଧର ପାଢ଼ୀ ବକ୍ତବ୍ୟ ପ୍ରଦାନ କରିଥିଲେ। ପ୍ରଶାନ୍ତ ଦାସ ଧନ୍ୟବାଦ ଅର୍ପଣ କରିଥିଲେ।

୧୪ରୁ ବାଲେଶ୍ୱର ଜିଲା ଭଲିବଲ ପ୍ରତିଯୋଗିତା

ବାଲେଶ୍ୱର, ୯।୧୨(ବାଞ୍ଛାନିଧି ଦେ): ବାଲେଶ୍ୱର ଜିଲା କ୍ରୀଡ଼ା ସଂଘ ଆନୁକୂଲ୍ୟରେ ଆସନ୍ତା ୧୪ ଓ ୧୫ ତାରିଖ ଦୁଇଦିନ ବ୍ୟାପୀ ସ୍ଥାନୀୟ ପରମିଟ୍ ପଡ଼ିଆଠାରେ ଜିଲା ପୁରୁଷ ଭଲିବଲ ପ୍ରତିଯୋଗିତା ଅନୁଷ୍ଠିତ ହେବ। ଏହି ପ୍ରତିଯୋଗିତାରେ ଅଂଶଗ୍ରହଣ କରିବାକୁ କେବଳ ବାଲେଶ୍ୱର ଜିଲାର ଆଗ୍ରହୀ ସମସ୍ତ ଭଲିବଲ ଦଳ ନର୍ଦ୍ଦିଷ୍ଟ ଏଣ୍ଟ୍ରି ଫର୍ମରେ ଆସନ୍ତା ୧୨ ତାରିଖ ସୁଦ୍ଧା ଜିଲା କ୍ରୀଡ଼ା ସଂଘ ଅଫିସରେ ଆବେଦନ କରିପାରିବେ। ଏ ସମ୍ପର୍କରେ ସବିଶେଷ ତଥ୍ୟ ଜାଣିବା ପାଇଁ ଆସୋସିଏଶନର ଯୁଗ୍ମ ସମ୍ପାଦକ (ଭଲିବଲ) ଜନ୍ମେଜୟ ଦେ ଏବଂ ଉପସଭାପତି ଜଗଦୀଶ ବେହେରାଙ୍କ ସହିତ ଯୋଗାଯୋଗ କରିବା ପାଇଁ କୁହାଯାଇଛି।

ଆସନ୍ତା ୧୨ ତାରିଖ ପରେ କୌଣସି ଟିମ୍‌ର ରେଜିଷ୍ଟ୍ରେଶନ ଗ୍ରହଣ କରାଯିବ ନାହିଁ। ନିର୍ଦ୍ଧାରିତ ସମୟ ମଧ୍ୟରେ ଯେଉଁ ଭଲିବଲ ଦଳମାନେ ରେଜିଷ୍ଟ୍ରେଶନ କରିଥିବେ କେବଳ ସେହି ଦଳମାନଙ୍କୁ ପ୍ରତିଯୋଗିତା ପୂର୍ବରୁ ଖେଳର ଫିକ୍ସଚର ପଠାଇ ଦିଆଯିବ। ଏହି ପ୍ରତିଯୋଗିତା ୧୪ ତାରିଖ ପୂର୍ବାହ୍ନ ୯ରୁ ଆରମ୍ଭ ହେବ। ପ୍ରତିଯୋଗିତା ପୂର୍ବରୁ ସମସ୍ତ ପ୍ରତିଯୋଗୀଙ୍କର ଆଧାର କାର୍ଡ଼ ତନଖି କରାଯିବ। ପ୍ରତିଯୋଗିତାରେ ଅଂଶଗ୍ରହଣ କରିଥିବା ଖେଳାଳିଙ୍କ ମଧ୍ୟରୁ ବାଲେଶ୍ୱର ଜିଲା ସିନିୟର ଭଲିବଲ ଟିମ୍ ପାଇଁ ଖେଳାଳି ମନୋନୀତ କରାଯିବ ବୋଲି ଜିଲା କ୍ରୀଡ଼ା ସଂଘର କାର୍ଯ୍ୟକାରୀ ସଭାପତି ଅଭୟ ମହାପାତ୍ର ଏବଂ ସହସାଧାରଣ ସମ୍ପାଦକ ପଦ୍ମଲୋଚନ ଲେଙ୍କା ଜଣାଇଛନ୍ତି।

ଓରାଳି ହାଇସ୍କୁଲରେ ଗୁରୁ ପୂଜନ

ବଉଳା,୯।୧୨(ଦୁର୍ଗା ପ୍ରସାଦ ଆୟଚ): କେନ୍ଦୁଝର ଜିଲା ହାଟଡ଼ିହୀ ବ୍ଲକ୍‌ର ଓରାଳି ହାଇସ୍କୁଲର ୨୦୦୯ ବ୍ୟାଚ୍‌ର ଛାତ୍ରୀଛାତ୍ରଙ୍କ ବନ୍ଧୁ ମିଳନ ଓ ଗୁରୁ ପୂଜନ କରାଯାଇଛି। ଅବସରପ୍ରାପ୍ତ ପ୍ରଧାନ ଶିକ୍ଷକ ବଟକୃଷ୍ଣ ବେହେରା, ବାଇଧର ବେହେରା, ନାରାୟଣ ନାୟକ, ସୁଦର୍ଶନ ସେଠୀ, ବିଦ୍ୟୁତଲତା ଦାସ, ବିନୋଦ ରାଉତ, ପ୍ରଶାନ୍ତ ଜେନା ଉପସ୍ଥିତ ଥିଲେ। ପ୍ରଥମେ ଛାତ୍ରୀଛାତ୍ର ଉପସ୍ଥିତ ଗୁରୁଙ୍କୁ ପୂଜା କରିବା ପରେ ପରିଚୟ ଆଦାନ ପ୍ରଦାନ କରାଯାଇଥିଲା। ପରେ ପୁରାତନ ଛାତ୍ରୀଛାତ୍ର ଶିକ୍ଷୟିତ୍ରୀ, ଶିକ୍ଷକଙ୍କୁ ଉତ୍ତରୀୟ ଓ ଉପହାର ଦେଇ ସମ୍ବର୍ଦ୍ଧିତ କରିଥିଲେ। ଶିକ୍ଷକମାନେ ପୁରାତନ ଛାତ୍ରୀଛାତ୍ରଙ୍କ ଉଜ୍ଜଳ ଭବିଷ୍ୟତ କାମନା କରିଥିଲେ। ପୁରାତନ ଛାତ୍ରୀ ବିଶ୍ୱଜିତା ରାଉତ ସଂଯୋଜନା କରିଥିବାବେଳେ ବାବୁଲା ଜେନା, ଚିନ୍ତାମଣି ରଣା, ମାନଓ ସେଠୀ, ପ୍ରଜ୍ଞାପରମିତା ଜେନା, ଆନନ୍ଦ ମହାନ୍ତି, ଗାୟତ୍ରୀ ମହାପାତ୍ର, ସୁଚରିତା ନାୟକ, ପ୍ରିୟଙ୍କା ଜେନା, ମିହିର ରାଉତ, ଅରବିନ୍ଦ ମହାନ୍ତି ପ୍ରମୁଖ ପରିଚାଳନା କରିଥିଲେ।

କୂଅରୁ ମିଳିଲା ନିଖୋଜ ବୃଦ୍ଧାଙ୍କ ମୃତଦେହ

ଠାକୁରମୁଣ୍ଡା,୯।୧୨(ତାରାକାନ୍ତ ପଟ୍ଟନାୟକ)

ଠାକୁରମୁଣ୍ଡା ଥାନା ପଡ଼ିଆବେଡ଼ା ପଞ୍ଚାୟତ ଅଧୀନ ନୂଆଗାଁ ଗ୍ରାମର ଜଣେ ବୃଦ୍ଧାଙ୍କ ମୃତଦେହ ପୋଲିସ ଜବତ କରିଛି। ନିଖୋଜ ହେବାର ୨ ଦିନ ପରେ ଗ୍ରାମର ଏକ କୂଅ ଭିତରୁ ତାଙ୍କ ମୃତଦେହ ମିଳିଛି। ମୃତ ବୃଦ୍ଧା ଜଣକ ହେଲେ ସୀତା ସୋରେନ (୮୭)।

ସୂଚନା ଅନୁଯାୟୀ, ଗତ ଶନିବାର ନୂଆଗାଁ ଗ୍ରାମ ସାନ୍ତାଳ ସହିର ସୀତାଙ

ସବ୍‌ରେଜିଷ୍ଟ୍ରାର ଅଫିସରେ ଲାଞ୍ଚ କାରବାର

୨୦ ହଜାର ନେଲାବେଳେ କନିଷ୍ଠ କିରାଣିଙ୍କୁ ଧରିଲା ଭିଜିଲାନ୍ସ

ଅଫିସରୁ ମିଳିଲା ୧୫ ଲକ୍ଷ, କର୍ମଚାରୀଙ୍କୁ ପଚରାଉଚରା

ଭୁବନେଶ୍ୱର,୯।୧୨(ସତ୍ୟଜିତ୍ ରାଉତ)

ଭୁବନେଶ୍ୱର ଖଣ୍ଡଗିରି ସବ୍ ରେଜିଷ୍ଟ୍ରାର (ଉପନିବନ୍ଧକ) କାର୍ଯ୍ୟାଳୟରେ ବେଆଇନ ଭାବେ ଲାଞ୍ଚ କାରବାରର ଘଟଣା ସୋମବାର ସାମ୍ନାକୁ ଆସିଛି। ଜଣେ ଆଇନଜୀବୀଙ୍କଠୁ ୨୦ ହଜାର ଟଙ୍କା ଲାଞ୍ଚ ନେଉଥିବାବେଳେ ସୋମବାର ଭୁବନେଶ୍ୱର ଖଣ୍ଡଗିରି ସବ୍ ରେଜିଷ୍ଟ୍ରାର କାର୍ଯ୍ୟାଳୟର କନିଷ୍ଠ କିରାଣି (ଜୁନିୟର୍ କ୍ଲର୍କ) ଦେବଯାନୀ କର ଭିଜିଲାନ୍ସ ଜାଲରେ ଧରାପଡ଼ିଛନ୍ତି। ଭିଜିଲାନ୍ସ ଅଧିକାରୀମାନେ ସାକ୍ଷୀଙ୍କ ଉପସ୍ଥିତିରେ ଦେବଯାନୀଙ୍କଠୁ ଉକ୍ତ ଲାଞ୍ଚ ଟଙ୍କା ଜବତ କରିଛନ୍ତି। ଏହି ବେଆଇନ କାରବାର ଅଭିଯୋଗରେ ଦେବଯାନୀଙ୍କୁ ଅଧିକ ପଚରାଉଚରା କରାଯାଉଛି। ତେବେ ଏହି ଲିଙ୍କ୍‌ରେ ଭିଜିଲାନ୍ସ ପକ୍ଷରୁ ଦେବଯାନୀଙ୍କ ଭୁବନେଶ୍ୱର ଓଲ୍ଡ ଟାଉନସ୍ଥିତ ବାସଭବନ ଓ ସବ୍ ରେଜିଷ୍ଟ୍ରାର ଅଫିସରେ ଯାଞ୍ଚ କରାଯାଇଥିଲା। ତେବେ ଅଫିସରୁ ୧୫ ଲକ୍ଷ ୮ହଜାର ୫୫୦ ନଗଦ ଟଙ୍କା ଠାବ ହୋଇଛି। ସବ୍ ରେଜିଷ୍ଟ୍ରାର୍ ଅଫିସରୁ ଏତେ ପରିମାଣର ଟଙ୍କା ଠାବ ହେବାକୁ ନେଇ ଚର୍ଚ୍ଚା ସୃଷ୍ଟି ହୋଇଥିବାବେଳେ ଏନେଇ କର୍ମଚାରୀମାନଙ୍କୁ ଭିଜିଲାନ୍ସ ଅଧିକାରୀମାନେ ପଚରାଉଚରା କରୁଛନ୍ତି। ଏହି ଟଙ୍କାର ଉତ୍ସ ଖୋଜିବାରେ ସହଯୋଗ କରିବାକୁ କଟକସ୍ଥିତ ନିବନ୍ଧକ ମହାନିରୀକ୍ଷକ (ଆଇଜିଆର୍)ଙ୍କ କାର୍ଯ୍ୟାଳୟର ଜଣେ ବରିଷ୍ଠ ଅଧିକାରୀଙ୍କୁ ଡକାଯାଇଥିବା ଭିଜିଲାନ୍ସ ପକ୍ଷରୁ ସୂଚନା ଦିଆାଇଛି।

ମିଳିଥିବା ସୂଚନା ଅନୁଯାୟୀ, ସ୍ଥାନୀୟ ଅଞ୍ଚଳର ଜଣେ ବ୍ୟକ୍ତି ତାଙ୍କ ପୈତୃକ ଜମିର ଅଂଶ (ସବ୍ ପ୍ଲଟ୍) ବିକ୍ରି ସମ୍ପର୍କିତ କାଗଜପତ୍ର (ଆର୍‌ଏସ୍‌ଡି) କରିବାକୁ ସବ୍ ରେଜିଷ୍ଟ୍ରାର୍ ଅଫିସରେ ଆବେଦନ କରିଥିଲେ। ଏହି କାମ ପାଇଁ ଜମି ମାଲିକଙ୍କ ବ୍ୟକ୍ତିଗତ ଓକିଲଙ୍କୁ ଦେବଯାନୀ ଲାଞ୍ଚ ମାଗିଥିଲେ। ଲାଞ୍ଚ ଟଙ୍କା ନ ଦେଲେ କାମ ଆଗେଇବ ନାହିଁ ବୋଲି ଦେବଯାନୀ ରୋକଠୋକ୍ ଶୁଣାଇ ଦେଇଥିଲେ। ଏନେଇ ଆଇନଜୀବୀ ଜଣଙ୍କ ଭିଜିଲାନ୍ସ ନିକଟରେ ରବିବାର ଅଭିଯୋଗ କରିଥିଲେ। ଭୁବନେଶ୍ୱର ଭିଜିଲାନ୍ସ ଥାନା ପକ୍ଷରୁ ଏନେଇ ଏକ ମାମଲା(ନଂ.୨୬/୨୦୨୪) ରୁଜୁ କରାଯାଇ ତଦନ୍ତ ଆରମ୍ଭ ହୋଇଥିଲା। ଏଥିସହ ଦେବଯାନୀଙ୍କୁ ଧରିବାକୁ ପ୍ରାକ୍ ପ୍ରସ୍ତୁତି ହୋଇଥିଲା। ସୋମବାର ଅପରାହ୍ନରେ ଅଭିଯୋଗକାରୀଙ୍କଠୁ ଦେବଜାନୀ ତାଙ୍କ ଅଫିସରେ ଲାଞ୍ଚ ଟଙ୍କା ଗ୍ରହଣ କରୁଥିବାବେଳେ ଭିଜିଲାନ୍ସ ଅଧିକାରୀମାନେ ଅତର୍କିତ ଚଢ଼ାଉ କରି ତାଙ୍କୁ କାବୁ କରିଥିଲେ। ତେବେ ସବ୍‌ରେଜିଷ୍ଟ୍ରାର ଅଫିସରେ ଜମି ପଞ୍ଜୀକୃତ ସମ୍ପର୍କିତ ଷ୍ଟାମ୍ପ୍ ଡ୍ୟୁଟି ଆଦିର ଟଙ୍କା ୩ ଦିନ ଭିତରେ ଜମା କରିବାର ପ୍ରାବଧାନ ରହିଛି। ଠାବ ହୋଇଥିବା ଟଙ୍କା ବେଆଇନ ନା ଏଥିରେ କିଛି ସରକାରୀ ଟଙ୍କା ରହିଛି ସେନେଇ ଅଧିକ ତଦନ୍ତ ଚାଲିଛି। ତେବେ ପୂର୍ବରୁ ସବ୍ ରେଜିଷ୍ଟ୍ରାର ଅଫିସ ବିରୋଧରେ ଏକାଧିକ ଅଭିଯୋଗ ରହିଛି। ଅଫିସରୁ ଏତେ ପରିମାଣର ଟଙ୍କା ଜବତ ହେବାରୁ ଏଥିରେ ଦେବଯାନୀଙ୍କ ସହ ଅନ୍ୟ କର୍ମଚାରୀମାନେ ମଧ୍ୟ ସମ୍ପୃକ୍ତ ଥିବା ଭିଜିଲାନ୍ସ ସନ୍ଦେହ କରି ଅଧିକ ଖୋଳତାଡ଼ ଚଳାଇଛି।

ଜବତ ଟଙ୍କା ଏବଂ କନିଷ୍ଠ କିରାଣି ଦେବଯାନୀ କର।

ସ୍ତ୍ରୀଙ୍କ ମୁଣ୍ଡକୁ ପଥରରେ ଛେଚିଲେ କନଷ୍ଟେବଲ୍ ସ୍ୱାମୀ

- ତୁଷରା ଥାନାରେ ମାମଲା ରୁଜୁ
- ସଦର ଏସ୍‌ଡିପିଓ କଲେ ଘଟଣାର ଛାନଭିନ୍
- ଗୁରୁତର ସ୍ତ୍ରୀ ହସ୍ପିଟାଲରେ ଭର୍ତ୍ତି, ସ୍ୱାମୀଙ୍କ ପତ୍ତା ମିଳୁନି

ବଲାଙ୍ଗୀର/ଗୁଡଭେଲା,୯।୧୨
(ବୀରେନ୍ଦ୍ର କୁମାର ଝାଙ୍କର/ ମନୋଜ ଜୈନ)

ଉଭୟେ ପୋଲିସ ବିଭାଗରେ କନଷ୍ଟେବଲ୍ ଭାବେ ଚାକିରି କରିଛନ୍ତି। ହେଲେ ପାରିବାରିକ କଳହ ଏତେ ବଢ଼ିଗଲା ଯେ, ସ୍ତ୍ରୀଙ୍କୁ ହତ୍ୟା ଉଦ୍ୟମ କରିବାକୁ ପଛାଇଲେ ନାହିଁ ସ୍ୱାମୀ। ସ୍ୱାମୀଙ୍କ ଆକ୍ରମଣରେ ଗୁରୁତର ହୋଇଛନ୍ତି ସ୍ତ୍ରୀ। ଏଭଳି ଏକ ଘଟଣା ଘଟିଛି ବଲାଙ୍ଗୀର ଜିଲା ତୁଷୁରା ଥାନା ଅଞ୍ଚଳରେ। ଅଭିଯୁକ୍ତ ସ୍ୱାମୀ ଏବେ ଫେରାର ଥିବାବେଳେ ସଦର ଏସ୍‌ଡିପିଓ ଘଟଣାର ଛାନ୍‌ଭିନ୍ କରୁଛନ୍ତି।

ମିଳିଥିବା ସୂଚନା ମୁତାବକ, ତୁଷରା ଥାନା ଅଧୀନ ସମରା ଗାଁର ଜ୍ୟୋତି ପ୍ରଧାନ ଓ ତାଙ୍କ ସ୍ତ୍ରୀ ନୂପୁର ବିଶ୍ୱାଳ ଉଭୟେ ପୋଲିସ କନ୍‌ଷ୍ଟେବଲ ଭାବେ ବଲାଙ୍ଗୀର ରିଜର୍ଭରେ କାମ କରନ୍ତି। ଏହି ଦମ୍ପତି ରବିବାର ସନ୍ଧ୍ୟାରେ ନିଜ ଗାଁ ସମରାରୁ ମୋଟର ସାଇକେଲ ଯୋଗେ ବଲାଙ୍ଗୀର ଅଭିମୁଖେ ଆସୁଥିଲେ। ବାଟରେ କୌଣସି କାରଣକୁ ନେଇ ଉଭୟଙ୍କ ମଧ୍ୟରେ ପାଟିତୁଣ୍ଡ ହୋଇଥିଲା। ଏଥିରେ ଉତ୍‌କ୍ଷିପ୍ତ ହୋଇ ଜ୍ୟୋତି ତାଙ୍କ ସ୍ତ୍ରୀ ନୂପୁରଙ୍କୁ ପଥରରେ ଛେଚି ହତ୍ୟା ଉଦ୍ୟମ କରିଥିଲେ। ସ୍ତ୍ରୀ ଚିତ୍କାର କରିବାରୁ ପାଖରେ ଥିବା କେତେଜଣ ବ୍ୟକ୍ତି ଦୌଡି ଆସିଥିଲେ। ଏହାଦେଖି ସ୍ୱାମୀ କ୍ଷତାକ୍ତ ସ୍ତ୍ରୀଙ୍କୁ ଛାଡ଼ି ପଳାଇ ଯାଇଥିଲେ। ଆହତ ନୂପୁରଙ୍କୁ ସ୍ଥାନୀୟ ଲୋକେ ଉଦ୍ଧାର କରି ବଲାଙ୍ଗୀରର ଏକ ଘରୋଇ ହସ୍ପିଟାଲରେ ଭର୍ତ୍ତି କରିଥିଲେ। ଘଟଣା ସମ୍ପର୍କରେ ଖବର ପାଇ ନୂପୁରଙ୍କ ପରିବାର ଲୋକେ ତୁଷରା ଥାନାରେ ଜ୍ୟୋତିଙ୍କ ନାଁରେ ଅଭିଯୋଗ କରିଥିବା ଜଣାପଡ଼ିଛି। ଅଭିଯୋଗକୁ ଆଧାର କରି ଥାନାରେ ମାମଲା (ନଂ ୩୫୦/୨୪) ରୁଜୁ ହୋଇଛି। ସୋମବାର ସକାଳେ ସଦର ଏସ୍‌ଡିପିଓ ପ୍ରଦୀପ କୁମାର ସାହୁ ତୁଷରା ଯାଇ ଘଟଣାର ତନାଘନା କରିଛନ୍ତି। ହତ୍ୟା ଉଦ୍ୟମ କରିବା ପରେ ଅଭିଯୁକ୍ତ ଜ୍ୟୋତି ଫେରାର ଅଛନ୍ତି। କେଉଁ କାରଣରୁ ଉଭୟ ସ୍ୱାମୀସ୍ତ୍ରୀଙ୍କ ମଧ୍ୟରେ କହଳ ଉପୁଜିଲା ଏବଂ କାହିଁକି ନୂପୁରଙ୍କୁ ଜ୍ୟୋତି ହତ୍ୟା ଉଦ୍ୟମ କଲେ ତାହା ଜଣାପଡିନାହିଁ। ଏହି ଆକ୍ରମଣ ସମୟରେ ଜ୍ୟୋତିଙ୍କ ଜଣେ ସହଯୋଗୀ ସେଠାରେ ଉପସ୍ଥିତ ଥିବା କୁହାଯାଉଛି। ତେବେ ଘଟଣା ସମ୍ପର୍କରେ ପୋଲିସ ପକ୍ଷରୁ ବିଶେଷ ସୂଚନା ଦିଆଯାଇ ନାହିଁ। କେବଳ ତଦନ୍ତ ଚାଲିଛି ବୋଲି ପୋଲିସ କହିଛି। ଏହି ଘଟଣାରେ ଜଣେ ବ୍ୟକ୍ତିଙ୍କୁ ଅଟକ ରଖି ପୋଲିସ ପଚରାଉଚରା କରୁଥିବା ଜଣାପଡ଼ିଛି।

ଖଣ୍ଡା ଦେଖାଇ ଡକାୟତି ଉଦ୍ୟମ, ୨ ଗିରଫ

ଭୁବନେଶ୍ୱର,୯।୧୨
(ସୂର୍ଯ୍ୟକାନ୍ତ ବେହେରା)

ରାଜଧାନୀରେ ବିଳମ୍ବିତ ରାତିରେ ରାସ୍ତାରେ ଯାଉଥିବା ଲୋକଙ୍କୁ ଖଣ୍ଡା ଦେଖାଇ ଡକାୟତ ଉଦ୍ୟମ କରୁଥିବାବେଳେ ଖାରବେଳ ପୋଲିସ ୨ଜଣଙ୍କୁ ଗିରଫ କରିଛି। ଅଭିଯୁକ୍ତଦ୍ୱୟ ହେଲେ ଭୁବନେଶ୍ୱର ବଡ଼ଗଡ଼ କେନାଲ ରୋଡରେ ରହୁଥିବା ଦୀପୁନ ନାଏକ ଓ ମହିଁଷାଖାଲର ରାକେଶ ନାଏକ। ଉଭୟଙ୍କଠାରୁ ଅପରାଧରେ ବ୍ୟବହୃତ ବାଇକ ଓ ଗୋଟିଏ ଖଣ୍ଡା ଜବତ ହୋଇଛି। ସୂଚନାନୁସାରେ ରବିବାର-ସୋମବାର ରାତି ୧.୪୫ ରେ ଅଭିଯୁକ୍ତ ଦୁହେଁ କ୍ୟାପିଟାଲ ହାଇସ୍କୁଲ ନିକଟ ଏକ ଅନ୍ଧକାର ସ୍ଥାନରେ ଛିଡ଼ା ହୋଇ ଜଣେ ବାଇକ ଆରୋହୀଙ୍କୁ ଅଟକାଇ ତାଙ୍କର ପର୍ସ ମାଗୁଥିଲେ। ଏନେଇ ବାଇକ ଆରୋହୀ ନ ଦେବାରୁ ଅଭିଯୁକ୍ତଦ୍ୱୟ ଏକ ଖଣ୍ଡା ଦେଖାଇ ଭୟଭୀତ କରିଥିଲେ। ଏହି ସମୟରେ କୌଣସି ସୂତ୍ରରୁ ଖବର ପାଇ ପିସିଆର ଘଟଣାସ୍ଥଳରେ ପହଞ୍ଚି ଅଭିଯୁକ୍ତଦ୍ୱୟଙ୍କୁ କାବୁ କରିବା ସହ ସେମାନଙ୍କ କବଳରୁ ବାଇକ ଅରୋହୀଙ୍କୁ ଉଦ୍ଧାର କରିଥିଲେ। ଏନେଇ ପୋଲିସ ଏକ ମାମଲା ରୁଜୁ କରି ଅଭିଯୁକ୍ତଙ୍କୁ କୋର୍ଟଚାଲାଣ କରିଥିଲା।

ସ୍ତ୍ରୀ ଉପରେ ପେଟ୍ରୋଲ ଢାଳି ହତ୍ୟା ଉଦ୍ୟମ

ଅଭିଯୁକ୍ତ ସ୍ୱାମୀ ଗିରଫ

ମହାକାଳପଡ଼ା,୯।୧୨ (ପ୍ରତାପ ଚନ୍ଦ୍ର ସ୍ୱାଇଁ)

ସ୍ତ୍ରୀଙ୍କ ଉପରେ ଜଣେ ଯୁବକ ପେଟ୍ରୋଲ ଢାଳି ହତ୍ୟା ଉଦ୍ୟମ କରିବା ଘଟଣା କେନ୍ଦ୍ରାପଡ଼ା ଜିଲା ଜମୁ ଥାନା ଅଞ୍ଚଳରେ ଚର୍ଚ୍ଚାର ବିଷୟ ହୋଇଛି। ସମ୍ପୃକ୍ତା ମହିଳାଙ୍କୁ ଗୁରୁତର ଅବସ୍ଥାରେ ଉଦ୍ଧାର କରି ପ୍ରଥମେ କେନ୍ଦ୍ରାପଡ଼ା ଡାକ୍ତରଖାନାରେ ଭର୍ତ୍ତି କରାଯାଇଥିଲା। ପରେ ତାଙ୍କୁ କଟକ ବଡ଼ ଡାକ୍ତରଖାନାକୁ ସ୍ଥାନାନ୍ତର କରାଯାଇଛି। ପୀଡ଼ିତାଙ୍କ ଅଭିଯୋଗକୁ ଭିତ୍ତିକରି ପୋଲିସ ଅଭିଯୁକ୍ତ ସ୍ୱାମୀଙ୍କୁ ଗିରଫ କରିଛି।

ସୂଚନା ଅନୁଯାୟୀ, ଜମୁ ସାମୁଦ୍ରିକ ଥାନା ଅଧୀନ ହରିଆବାଙ୍କ ଗ୍ରାମର ଚନ୍ଦନ ସେନାପତି(୪୫) ସେହି ଥାନା ଅଧୀନ ବଡଲକଣି ପଞ୍ଚାୟତ ଓଳପଦା ଗ୍ରାମର ଦୁର୍ଗା ପରିଡ଼ା(୩୫)ଙ୍କୁ ୯ ବର୍ଷ ପୂର୍ବେ ବୈଦିକ ରୀତିରେ ବିବାହ କରିଥିଲେ। ତାଙ୍କର ୨ ପୁଅ ଅଛନ୍ତି। ବିବାହ ସମୟରେ କନ୍ୟାପକ୍ଷରୁ ସୁନାଗହଣା ସହିତ ମୋଟରସାଇକେଲ ଓ ନଗଦ ୨ ଲକ୍ଷ ଟଙ୍କା ପ୍ରଦାନ କରାଯାଇଥିଲା। ହେଲେ ବିବାହର ୪ ବର୍ଷ ପରେ ଅଧିକ ଯୌତୁକ ପାଇଁ ସ୍ୱାମୀ, ଶାଶୁ , ନଣନ୍ଦ ତାଙ୍କୁ ଶାରୀରିକ ଓ ମାନସିକ ନିର୍ଯାତନା ଦେଉଥିଲେ। ସ୍ୱାମୀଙ୍କ ସହିତ ଶାଶୁ ବାସନ୍ତୀ, ନଣନ୍ଦମାନେ ମିଶି ଦୁର୍ଗାଙ୍କୁ ନିର୍ଯାତନା ମଧ୍ୟ ଦେଉଥିଲେ।

ଶନିବାର ଦ୍ୱିପ୍ରହରରେ ଚନ୍ଦନ ଦୁର୍ଗାଙ୍କୁ ମାଡ଼ ମାରିବା ସହ ଘରେ ଭର୍ତ୍ତି କରି କବାଟ ଝରକା ବନ୍ଦ କରି ପେଟ୍ରୋଲ ଢାଳି ହତ୍ୟା ଉଦ୍ୟମ କରିଥିଲେ। ହେଲେ କୌଶଳକ୍ରମେ ଦୁର୍ଗା ସେଠାରୁ ଖସିଆସିଥିଲେ। ଏହାପରେ ବି ଚନ୍ଦନ ତାଙ୍କ ଚୁଟିକୁ ଟାଣି ଘୋଷାରିବାରୁ ଦୁର୍ଗା ଜୀବନ ବଞ୍ଚାଇବା ପାଇଁ ଚିତ୍କାର କରିଥିଲେ। ପଡ଼ିଶା ଲୋକମାନେ ଦୁର୍ଗାଙ୍କ ଚିତ୍କାର ଶୁଣି ତାଙ୍କ ବାପଘର ଲୋକଙ୍କୁ ଖବର ଦେଇଥିଲେ। ବାପଘର ଲୋକେ ଘଟଣାସ୍ଥଳରେ ପହଞ୍ଚି ମୁମୂର୍ଷୁ ଅବସ୍ଥାରେ ଦୁର୍ଗାଙ୍କୁ ଉଦ୍ଧାର କରି ଡାକ୍ତରଖାନା ନେଇଥିଲେ।

ଆହତ ଦୁର୍ଗା ପରିଡ଼ା।

ଅଭିଯୁକ୍ତଙ୍କୁ ୨୦ ବର୍ଷ କାରାଦଣ୍ଡାଦେଶ

ନାବାଳିକା ବଳାତ୍କାର ମାମଲା

ଅନୁଗୋଳ,୯।୧୨(ମାନସ ବିଶ୍ୱାଳ)

ଅନୁଗୋଳ ଜିଲା ଜଜ୍ ଫାଷ୍ଟଟ୍ରାକ୍ କୋର୍ଟ ବିରଞ୍ଚି ନାରାୟଣ ମିଶ୍ର ସୋମବାର ଏକ ନାବାଳିକା ବଳାତ୍କାର ମାମଲାର ବିଚାର କରି ଅଭିଯୁକ୍ତ ନଗେନ ବେହେରା (୧୯)ଙ୍କୁ ୨୦ ବର୍ଷ ସଶ୍ରମ କାରାଦଣ୍ଡରେ ଦଣ୍ଡିତ କରିଛନ୍ତି। ଏଥିସହ ୫୦ ହଜାର ଟଙ୍କା ଜରିମାନା ଆଦେଶ ଦେଇଛନ୍ତି। ଏଥିସହିତ ପୀଡ଼ିତାଙ୍କୁ ୫ ଲକ୍ଷ ଟଙ୍କାର ଅନୁକମ୍ପାମୂଳକ ସହାୟତା ପ୍ରଦାନ ପାଇଁ ନିର୍ଦ୍ଦେଶ ଦେଇଛନ୍ତି।

ମାମଲାରୁ ପ୍ରକାଶ, ନାଲ୍‌କୋନଗର ଥାନା ଅଞ୍ଚଳର ସମ୍ପୃକ୍ତା ନାବାଳିକାଙ୍କୁ ଛେଣ୍ଡିପଦା ଥାନା ବରପଦା ଗାଁର ନଗେନ ପ୍ରେମ ଜାଲରେ ଫସାଇ ଶାରୀରିକ ସମ୍ପର୍କ ରଖି ଗର୍ଭବତୀ କରି ଫେରାର ହୋଇଯାଇଥିଲେ। ଏ ବିଷୟରେ ନାବାଳିକାଙ୍କ ପରିବାର ଲୋକେ ଜାଣିବା ପରେ ଥାନାରେ ୨୦୨୨ ଏପ୍ରିଲ ୪ ତାରିଖରେ ଲିଖିତ ଅଭିଯୋଗ କରିଥିଲେ। ପୋଲିସ ଏକ ମାମଲା ରୁଜୁ କରି ଅଭିଯୁକ୍ତ ନଗେନଙ୍କୁ ଗିରଫ କରି କୋର୍ଟ ଚାଲାଣ କରିଥିଲା। ସରକାରଙ୍କ ପକ୍ଷରୁ ମାମଲାକୁ ଆଡିଶନାଲ ପିପି ପ୍ରଦୀପ ଭୂଟିଆ ପରିଚାଳନା କରିଥିଲେ।

ବ୍ରାଉନସୁଗାର ସହ ୨୫ ଲକ୍ଷ ଜବତ

- ଭଦ୍ରକରେ ବଡ଼ଧରଣର ରେଡ୍
- ମହିଳା ଅଟକ

ଭଦ୍ରକ,୯।୧୨(ସନାତନ ରାଉତ)

ଭଦ୍ରକ ପୌରପାଳିକାରେ ସୋମବାର ଏକ ବଡ଼ଧରଣର ରେଡ୍ ହୋଇଛି। ଟାଉନ ଥାନା ଅଧୀନ ଏଲଖା ଅଞ୍ଚଳରେ ଜଣେ ବ୍ୟକ୍ତିଙ୍କ ଭଡ଼ାଘରେ ପୋଲିସ ରେଡ୍ କରି ବିପୁଳ ପରିମାଣର ବ୍ରାଉନସୁଗାର, ଟଙ୍କା ଜବତ କରିଥିବା ବେଳେ ଜଣେ ମହିଳାଙ୍କୁ ଅଟକ ରଖିଛି। ଅପରାହ୍ନ ୨ଟାରୁ ମାଜିଷ୍ଟ୍ରେଟ୍ ଦାୟିତ୍ୱରେ ଥିବା ଭଦ୍ରକ ତହସିଲଦାର ପ୍ରିୟଦର୍ଶୀ ସଂଗ୍ରାମ କେଶରୀ ଖୁଣ୍ଟିଆଙ୍କ ଉପସ୍ଥିତିରେ ଚଢ଼ାଉ ଆରମ୍ଭ ହୋଇଥିବା ବେଳେ ରିପୋର୍ଟ ଲେଖାହେବା ପର୍ଯ୍ୟନ୍ତ ଏହା ଜାରି ରହିଥିବା ଟାଉନ ଥାନା ଅଧିକାରୀ ସୂଚନା ଦେଇଛନ୍ତି।

ଏହି ଅଞ୍ଚଳରେ ବ୍ୟାପକ ବ୍ରାଉନସୁଗାର କାରବାର ହେଉଥିବା ଏକ ବିଶ୍ୱସ୍ତ ସୂତ୍ରରୁ ଖବର ପାଇ ଏସ୍‌ପିଙ୍କ ନିର୍ଦ୍ଦେଶରେ ପୋଲିସ ଟିମ୍ ଅଚାନକ ଘର ଭିତରେ ପଶି ଚଢ଼ାଉ ଆରମ୍ଭ କରିଥିଲା। ଘର ଭିତରୁ ବିପୁଳ ପରିମାଣର ବ୍ରାଉନସୁଗାର ଜବତ ହୋଇଛି। ମେଶିନ ସାହାଯ୍ୟରେ ଟଙ୍କା ଗଣତି ଚାଲିଥିବା ବେଳେ ନଗଦ ୨୫ ଲକ୍ଷରୁ ଊର୍ଦ୍ଧ୍ୱ ଟଙ୍କା ମିଳିଥିବା ଏସ୍‌ପି ମଡ଼କର ସନ୍ଦୀପ ସମ୍ପଦ ସୂଚନା ଦେଇଛନ୍ତି। ଏଥିରେ ସମ୍ପୃକ୍ତ ଥିବା ସନ୍ଦେହ କରି ଉକ୍ତ ଘରେ ଭଡ଼ାରେ ରହୁଥିବା ପୁରୁଣାବଜାର ମିର୍ଜାପୁର ଅଞ୍ଚଳର ଜଣେ ମହିଳାଙ୍କୁ ଅଟକ ରଖାଯାଇଛି। ମହିଳାଙ୍କ ନିଜ ଘର ପୁରୁଣାବଜାର ଥାନା ମିର୍ଜାପୁରରେ ମଧ୍ୟ ଚଢ଼ାଉ କରାଯାଇଛି। ଏତେ ଟଙ୍କା କେଉଁଠୁ ଆସିଲା ଓ ଏହି ଟଙ୍କା କାହାର ସେନେଇ ତଦନ୍ତ ଚାଲିଛି ବୋଲି ଏସ୍‌ପି କହିଛନ୍ତି। ଏନ୍‌ଡିପିଏସ୍ ଆଇନରେ ମାମଲା ରୁଜୁ ହେବା ସହ ତଦନ୍ତ ପରେ ସମସ୍ତ ଘଟଣା ସ୍ପଷ୍ଟ ହେବ ବୋଲି ଏସ୍‌ପି ସୂଚନା ଦେଇଛନ୍ତି। ଏହି ଚଢ଼ାଉରେ ଅତିରିକ୍ତ ଏସ୍‌ପି (ଡିଆଇବି) ଅଂଶୁମାନ ଦ୍ୱିବେଦୀ, ଟାଉନ ଥାନାଧିକାରୀ ଅଜୟ ସୁଦର୍ଶନ ବାଗେ, ଗ୍ରାମାଞ୍ଚଳ ଥାନାଧିକାରୀ ଅମିତାଭ ଦାସ ସାମିଲ ହୋଇଥିଲେ।

ଜବତ ଟଙ୍କା ଗଣା ହେଉଛି।

ଚାନ୍ଦା ଆଦାୟ ଅଭିଯୋଗରେ ୪ ଗିରଫ

ହାଇୱା ଜବତ, ଡ୍ରାଇଭର ଉଦ୍ଧାର

ଛେନାପଦି,୯।୧୨ (ନିରାକାର ପରିଡ଼ା)

କେନ୍ଦୁଝର ଜିଲା ନନ୍ଦିପଦା ପୋଲିସ ଚାନ୍ଦା ଆଦାୟ ଅଭିଯୋଗରେ ୪ ଜଣଙ୍କୁ ଗିରଫ କରିଛି। ଅଭିଯୁକ୍ତମାନେ ହେଲେ ଥାନା ଅଧୀନସ୍ଥ ଷଡ଼ଙ୍ଗ ଗ୍ରାମର ଦିବ୍ୟପ୍ରକାଶ ଖଣ୍ଡେଇ, ରମାକାନ୍ତ ପଢ଼ିଆରୀ, ଜଗନ୍ନାଥ ଶାସିନୀ, କମଳାକାନ୍ତ ବାରିକ। ତାଙ୍କ ନିକଟରୁ ଅଟକ ଥିବା ହାଇୱା ପୋଲିସ ଜବତ କରିବା ସହ ଅଟକ ଡ୍ରାଇଭରଙ୍କୁ ଉଦ୍ଧାର କରିଛି। ସମସ୍ତ ଅଭିଯୁକ୍ତଙ୍କୁ ସୋମବାର କୋର୍ଟଚାଲାଣ କରାଯାଇଥିବା ଜଣାପଡ଼ିଛି।

ସୂଚନା ଅନୁଯାୟୀ, ଶନିବାର ଷଡ଼ଙ୍ଗ ଗ୍ରାମର କେତେଜଣ ଯୁବକ ବାଲିବୋଝେଇ ହାଇୱା(ଓଡି ୨୨ ୱାଇ ୪୨୭୫) ଅଟକାଇ ଟଙ୍କା ମାଗିଥିଲେ। ଏ ନେଇ ଡ୍ରାଇଭର ଓ ଉକ୍ତ ଯୁବକଙ୍କ ମଧ୍ୟରେ ପାଟିତୁଣ୍ଡ ହୋଇଥିଲା। ଯୁବକମାନେ ଡ୍ରାଇଭରଙ୍କୁ ଅଟକ ରଖିଥିଲେ। ଖବର ପାଇ ଗାଡ଼ିମାଲିକ କେତେଜଣ ଯୁବକଙ୍କୁ ଧରି ଘଟଣାସ୍ଥଳରେ ପହଞ୍ଚିଥିଲେ। ଫଳରେ ଉଭୟ ଗୋଷ୍ଠୀଙ୍କ ମଧ୍ୟରେ ମାରପିଟ୍ ହୋଇଥିଲା। ଏଥିରେ ଜଣେ ଆହତ ହେଇଥିବା ଜଣାଯାଇଛି। ଏ ନେଇ ବାଲେଶ୍ୱର ଅଞ୍ଚଳର ହାଇୱା ମାଲିକ ଅପରାଜିତା ସେଣ ନନ୍ଦିପଦା ଥାନାରେ ଅଭିଯୋଗ କରିଥିଲେ। ଡ୍ରାଇଭରଙ୍କଠାରୁ ଅଭିଯୁକ୍ତମାନେ ୧୨ହଜାର ଟଙ୍କା ଛଡ଼ାଇନେଇଥିବା ଅଭିଯୋଗରେ ଉଲ୍ଲେଖ ରହିଛି।

ଧୀର ସାମଲ ହତ୍ୟା ମାମଲା

୫ ଜଣଙ୍କୁ ଆଜୀବନ କାରାଦଣ୍ଡ

ବ୍ରହ୍ମପୁର,୯।୧୨ (ସୁବାସ ଚନ୍ଦ୍ର ପାଢ଼ୀ)

ବ୍ରହ୍ମପୁର ସହରରେ ଘଟିଥିବା ବହୁଚର୍ଚ୍ଚିତ ଧୀର ସାମଲ ହତ୍ୟା ଘଟଣାର ୧୪ ବର୍ଷ ପରେ ସୋମବାର ବୃତ୍ତାନ୍ତ ରାୟ ପ୍ରକାଶ ପାଇଛି। ଗଞ୍ଜାମ ଜିଲା ଓ ଦୌରାଜଜ୍ ରୂପଶ୍ରୀ ଚୌଧୁରୀ ମାମଲାର ଶୁଣାଣି କରି ସାକ୍ଷ୍ୟ ପ୍ରମାଣ ଆଧାରରେ ୫ ଅଭିଯୁକ୍ତଙ୍କୁ ଦୋଷୀ ସାବ୍ୟସ୍ତ କରିବା ସହ ଆଜୀବନ କାରାଦଣ୍ଡରେ ଦଣ୍ଡିତ କରିଛନ୍ତି। ସେମାନେ ହେଲେ ଶ୍ରୀରାମନଗର ୬ଷ୍ଠ ଲାଇନର କାଳିଆ ସେଠୀ (୩୯), ଜଗନ୍ନାଥ ବିହାରର ପି.କୃଷ୍ଣଚନ୍ଦ୍ର ପାତ୍ର (୪୮), ପିଙ୍କୁ ପାତ୍ର (୪୦), ସଞ୍ଜୟ ପ୍ରଧାନ (୪୩) ଓ ସନ୍ନ୍ୟାସୀ ରାଉତ। ଅନ୍ୟପକ୍ଷରେ ଉପଯୁକ୍ତ ପ୍ରମାଣ ମିଳି ନ ଥିବାରୁ ୩ ଅଭିଯୁକ୍ତ ସନ୍ତୋଷ ପାତ୍ର ଓରଫ ରଙ୍ଗିନ ସନ୍ତୁ (୫୭), ଚିଙ୍କୁ ପାତ୍ର (୪୪) ଓ ମଙ୍ଗୁଲୁ ବେହେରା(୫୧)ଙ୍କୁ ଜଜ୍ ନିର୍ଦ୍ଦୋଷ ସାବ୍ୟସ୍ତ କରିଛନ୍ତି।

ମାମଲାର ବିବରଣୀରୁ ପ୍ରକାଶ, ୨୦୧୦ ଜୁଲାଇ ୨୨ ତାରିଖ ସକାଳେ ଧୀର ସାମଲ ବଡ଼ବଜାର ଥାନା ଶ୍ରୀରାମନଗର ଛକରେ ତାଙ୍କର ୨ ସାଙ୍ଗ ସନ୍ତୋଷ ତ୍ରିପାଠୀ ଓ ରାଜୀବ ବେହେରାଙ୍କ ସହ କଥା ହେଉଥିଲେ। ଏହି ସମୟରେ କେତେଜଣ ଦୁର୍ବୃତ୍ତ ହଠାତ ତାଙ୍କ ଉପରକୁ ବୋମାମାଡ଼ କରିଥିଲେ। ଧୀର ଜୀବନ ବିକଳରେ ଦୌଡ଼ି ପଳାଇବାକୁ ଉଦ୍ୟମ କରୁଥିବା ବେଳେ ସେମାନେ ତାଙ୍କୁ ଗୋଡ଼ାଇ ଏକ ଗୋଦାମ

ଶୀତ ଅଧିବେଶନ ଚାଲିଥିବାବେଳେ ସୋମବାର ପାର୍ଲାମେଣ୍ଟ ପରିସରରେ ଆଦାନୀ ପ୍ରସଙ୍ଗରେ ରାଜ୍ୟ ସଭାର ବିରୋଧୀ ଦଳ ନେତା ମଲ୍ଲିକାର୍ଜୁନ ଖାର୍ଗେ, ଲୋକ ସଭାର ବିରୋଧୀ ଦଳ ନେତା ରାହୁଲ ଗାନ୍ଧୀ ଏବଂ ଇଣ୍ଡିଆ ବ୍ଲକ୍‌ର ଅନ୍ୟ ଏମ୍‌ପିମାନେ ବିକ୍ଷୋଭ କରୁଛନ୍ତି।

ଆଶିଷ, କୁଞ୍ଜେଙ୍କ ଡେପୁଟେଶନକୁ ନେଇ ରାଜନୀତି

■ପ୍ରମୋଶନ ପାଇଥିବା ଅଫିସରଙ୍କ ଭାଜପା ସହ ଭଲ ସମ୍ପର୍କ ଥିଲା: ପ୍ରମିଳା

■ କୌଣସି ଅଫିସରଙ୍କ ସହିତ ଆମର ସମ୍ପର୍କ ନ ଥିଲା: ଅଶୋକ

ଭୁବନେଶ୍ୱର, ୯।୧୨(ସୁନିତ୍ ମିଶ୍ର)

ରାଜ୍ୟରେ ଦୀର୍ଘ ବର୍ଷ ଧରି କାର୍ଯ୍ୟରତ ଥିବା ୨ ପାୱାରଫୁଲ୍ ଆଇପିଏସ୍ ଅଫିସର ଡି.ଏସ୍. କୁଞ୍ଜେ ଏବଂ ଆଶିଷ ସିଂଙ୍କୁ ଗୋଟିଏ ଦିନରେ କେନ୍ଦ୍ର ସରକାରରେ ନିଯୁକ୍ତି ମିଳିବା ପରେ ରାଜନୈତିକ ବାଦବିବାଦ ସୃଷ୍ଟି ହୋଇଛି। ବିଜେଡି ଲିଙ୍କ୍‌ରେ ରହି ସବୁବେଳେ କୁଞ୍ଜେ ଏବଂ ଆଶିଷ କାର୍ଯ୍ୟ କରୁଥିଲେ ବୋଲି ଭାଜପା ପ୍ରଶ୍ନ ଉଠାଇ ଆସୁଥିଲା। ଉଭୟଙ୍କ ବିରୋଧରେ କାର୍ଯ୍ୟାନୁଷ୍ଠାନ ପାଇଁ ମଧ୍ୟ ଦାବି କରି ଆସୁଥିଲା, ହେଲେ ଏବେ କିପରି ଉଭୟ ଅଫିସର ଡେପୁଟେଶନରେ ଯାଇ କେନ୍ଦ୍ର ସରକାରଙ୍କ ଅଧୀନରେ କାର୍ଯ୍ୟ କରିବାର ସୁଯୋଗ ପାଇଲେ ବୋଲି ବିଜେଡି ପ୍ରଶ୍ନ ଉଠାଇଛି। ଏପରି ସ୍ଥିତିରେ ବିଜେଡି ନେତ୍ରୀ ପ୍ରମିଳା ମଲିକ କହିଛନ୍ତି, ପ୍ରମୋଶନ ପାଉଥିବା ଅଫିସରଙ୍କ ସହ ଭାଜପାର ଭଲ ସମ୍ପର୍କ ଥିଲା। ସେମାନଙ୍କ ଡେପୁଟେଶନ ପରେ ଏହା ସ୍ପଷ୍ଟ ହୋଇଛି। ସେମାନଙ୍କ ସହ କି ସମ୍ପର୍କ ଥିଲା ତାହା ଭାଜପା ସ୍ପଷ୍ଟ କରୁ।

ସେହିପରି ପ୍ରମିଳାଙ୍କୁ ପାଲଟା ଜବାବ ଦେଇ ଭାଜପା ବିଧାୟକ ଅଶୋକ ମହାନ୍ତି କହିଛନ୍ତି, ପ୍ରମିଳାଙ୍କ ଅଭିଯୋଗ ସମ୍ପୂର୍ଣ୍ଣ ଅବାସ୍ତବ। କୌଣସି ଅଫିସରଙ୍କ ସହ ଭାଜପାର ସମ୍ପର୍କ ନ ଥିଲା। ସବୁ ଲୋକ ଜାଣିଛନ୍ତି ସେହି ଅଫିସରମାନେ କାହା ଲିଙ୍କ୍‌ରେ ଥିଲେ ଓ କାହା ପାଇଁ କାମ କରୁଥିଲେ। ସେଥିପାଇଁ ସେମାନଙ୍କୁ ଦିଲ୍ଲୀ ପଠାଇ ଦିଆଯାଇଛି।

ସୂଚନାଯୋଗ୍ୟ, ୨୦୨୪ ନିର୍ବାଚନକୁ ପ୍ରଭାବିତ କରିବା ଅଭିଯୋଗରେ କୁଞ୍ଜେ ଓ ଆଶିଷଙ୍କ ବିରୋଧରେ ଶୃଙ୍ଖଳାଗତ କାର୍ଯ୍ୟାନୁଷ୍ଠାନ ପାଇଁ ନିର୍ବାଚନ କମିଶନ ନିର୍ଦ୍ଦେଶ ଦେଇଥିଲେ। ଭାଜପା ସରକାର କ୍ଷମତାକୁ ଆସିବା ପରେ ଉଭୟ ଆଇପିଏସ୍ ଅଫିସରଙ୍କୁ ଗୃହ ବିଭାଗର ଓଏସ୍‌ଡି ଭାବେ ବଦଳି କରାଯିବା ସହ ବିଭାଗୀୟ ଶୃଙ୍ଖଳାଗତ କାର୍ଯ୍ୟାନୁଷ୍ଠାନ ପ୍ରକ୍ରିୟା ପାଇଁ କାରଣଦର୍ଶାଅ ନୋଟିସ୍ ଜାରି କରିଥିଲେ। କିନ୍ତୁ ସେମାନେ ଜବାବ ଦାଖଲର ୩ ମାସ ପରେ ମଧ୍ୟ ସେହି ତଦନ୍ତ ପ୍ରକ୍ରିୟା ଆରମ୍ଭ ହୋଇପାରିନାହିଁ। ଏପଟେ ଡିସେମ୍ବର ୬ତାରିଖରେ କୁଞ୍ଜେଙ୍କୁ ବିଏସ୍‌ଏଫ୍ ଆଇଜି ଓ ଆଶିଷ ସିଂଙ୍କୁ ଆଇଟିବିପି ଆଇଜି ଭାବେ ନିଯୁକ୍ତି ମିଳିଛି। ଉଭୟ ଅଫିସରଙ୍କୁ ତତ୍କାଳ ରିଲିଭ୍ କରିବାକୁ ମଧ୍ୟ ରାଜ୍ୟ ସରକାରଙ୍କୁ ନିର୍ଦ୍ଦେଶ ଦିଆଯାଇଛି।

ଜଙ୍ଗପୁରାରୁ ସିସୋଡିଆ, ପଟପଡ଼ଗଞ୍ଜୀରୁ ଅଓ୍ୱଧ

■ଦିଲ୍ଲୀ ବିଧାନସଭା ନିର୍ବାଚନ: ୨୦ ପ୍ରାର୍ଥୀଙ୍କ ନାଁ ଘୋଷଣା କଲା ଆପ୍

■୧୮ ବିଧାୟକଙ୍କ ଟିକେଟ କଟିଲା

ନୂଆଦିଲ୍ଲୀ, ୯।୧୨

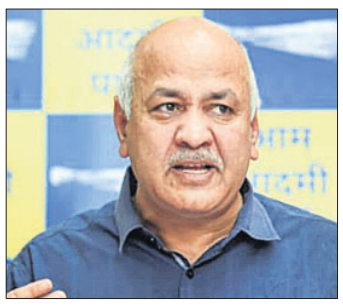

ମନୀଷ ସିସୋଡିଆ

ଅଓ୍ୱଧ ଓଝା

ଦିଲ୍ଲୀ ବିଧାନସଭା ନିର୍ବାଚନ ପାଇଁ ଆମ୍ ଆଦ୍‌ମୀ ପାର୍ଟି(ଆପ୍) ଦ୍ୱିତୀୟ ପର୍ଯ୍ୟାୟରେ ସୋମବାର ୨୦ ଜଣିଆ ପ୍ରାର୍ଥୀ ତାଲିକା ଘୋଷଣା କରିଛି। ଏହି ପର୍ଯ୍ୟାୟରେ ଦଳ ୧୮ ଜଣ ବିଧାୟକଙ୍କ ଟିକେଟ କାଟିଥିବାବେଳେ ୨ ବିଧାୟକଙ୍କର ଆସନ ବଦଳାଇଛି। ଏହି ତାଲିକାରେ ଦିଲ୍ଲୀର ପୂର୍ବତନ ଉପମୁଖ୍ୟମନ୍ତ୍ରୀ ମନୀଷ ସିସୋଡିଆଙ୍କ ଆସନ ବଦଳାଯାଇଛି। ପଟପଡ଼ଗଞ୍ଜ ଆସନରୁ ବିଧାୟକ ଥିବା ସିସୋଡିଆଙ୍କୁ ଚଳିତଥର ଜଙ୍ଗପୁରା ଆସନରୁ ଦଳ ପ୍ରାର୍ଥୀ କରିଛି। ସେ ପଟପଡ଼ଗଞ୍ଜ ଆସନରୁ ୨୦୧୩, ୨୦୧୫ ଏବଂ ୨୦୨୦ରେ ଲଗାତର ୩ ଥର ବିଧାୟକ ନିର୍ବାଚିତ ହୋଇଥିଲେ। ସେହିପରି ମଙ୍ଗୋଲପୁରୀରୁ ବିଧାୟକ ଥିବା ଦିଲ୍ଲୀ ବିଧାନସଭାର ଉପବାଚସ୍ପତି ରାକ୍ଷୀ ବିଡ୍‌ଲାଁଙ୍କୁ ଦଳ ମାଦିପୁର ଆସନରୁ ପ୍ରାର୍ଥୀ କରିଛି। ନିକଟରେ ଆପ୍‌ରେ ସାମିଲ ହୋଇଥିବା ଚର୍ଚ୍ଚିତ ୟୁପିଏସ୍‌ସି ଶିକ୍ଷାବିତ୍ ଅଓ୍ୱଧ ଓଝାଙ୍କୁ ଦଳ ପଟପଡ଼ଗଞ୍ଜ ଆସନରୁ ପ୍ରାର୍ଥୀ କରିଛି। ଭାଜପା ଏବଂ କଂଗ୍ରେସ ଛାଡ଼ି ଆପ୍‌ରେ ଯୋଗଦେଇଥିବା ଅନେକ ନେତାଙ୍କୁ ଏହି ତାଲିକାରେ ସୁଯୋଗ ମିଳିଛି। ପ୍ରଥମ ପର୍ଯ୍ୟାୟରେ ଆପ୍ ୧୧ ପ୍ରାର୍ଥୀଙ୍କ ନାମ ଘୋଷଣା କରିଥିଲା। ଏହାସହ ବର୍ତ୍ତମାନ ସୁଦ୍ଧା ଦଳ ୩୧ ଆସନରେ ପ୍ରାର୍ଥୀଙ୍କ ନାମ ଘୋଷଣା କରିସାରିଲାଣି। ତେବେ ଏବେଯାଏଁ ଭାଜପା ଏବଂ କଂଗ୍ରେସ ପକ୍ଷରୁ ଦିଲ୍ଲୀ ବିଧାନସଭା ନିର୍ବାଚନ ପାଇଁ ପ୍ରାର୍ଥୀ ଘୋଷଣା କରାଯାଇନାହିଁ। ପ୍ରକାଶ ଯେ, ୭୦ ଆସନ ବିଶିଷ୍ଟ ଦିଲ୍ଲୀ ବିଧାନସଭା ନିର୍ବାଚନ ଆସନ୍ତା ଫେବୃଆରୀରେ ଅନୁଷ୍ଠିତ ହେବାର ସମ୍ଭାବନା ରହିଛି।

ଧାନକିଣାକୁ ନେଇ ବିରୋଧୀ-ଶାସକ ମୁହାଁମୁହିଁ

■ଦୁର୍ଦ୍ଦଶା ଭୋଗୁଛନ୍ତି ଅନ୍ନଦାତା : ବିରୋଧୀ

■ପ୍ରଥମ ରାଜ୍ୟ ଭାବେ ଚାଷୀଙ୍କୁ ମିଳିଛି ୮୦୦ଟଙ୍କା ସବ୍‌ସିଡି: ଶାସକ

ଭୁବନେଶ୍ୱର,୯।୧୨(ଅନିଲ ଦାସ)

ଚଳିତ ଖରିଫ ଧାନ ସଂଗ୍ରହକୁ ନେଇ ବିରୋଧୀ-ଶାସକ ବିଧାନସଭାରେ ମୁହାଁମୁହିଁ ହୋଇଛନ୍ତି। ମଣ୍ଡିରେ ହୋଇଥିବା ଅବ୍ୟବସ୍ଥାକୁ ନେଇ ବିରୋଧୀ ଦଳ ସଦସ୍ୟମାନେ ସରକାରଙ୍କୁ ସଣ୍ଢୁଆଶି ଆକ୍ରମଣ କରିଥିବା ବେଳେ ଶାସକ ଦଳ ମଧ୍ୟ ପୂର୍ବ ସରକାରଙ୍କ ଅପାରଗତାକୁ ଦର୍ଶାଇ କଡ଼ା ଜବାବ ଦେଇଛି। ରାଜ୍ୟ ସରକାର ଚାଷୀଙ୍କୁ ଭଣ୍ଡେଇଛନ୍ତି। କ୍ଷୁଦ୍ର ଓ ନାମମାତ୍ର ଚାଷୀ ଧାନ ବିକିପାରୁ ନାହାନ୍ତି। ଟୋକନ ବଣ୍ଟାଠାରୁ ଆରମ୍ଭ କରି ମଣ୍ଡିରେ ଅବ୍ୟବସ୍ଥା ହୋଇଛି। ଅନ୍ନଦାତା ଅକଥନୀୟ ଦୁର୍ଦ୍ଦଶାର ସମ୍ମୁଖୀନ ହେଉଛନ୍ତି। ମିଲରଙ୍କ ପକେଟରେ ସରକାର ଅଛନ୍ତି। କର୍‌ନି ଛର୍‌ନିରେ ଚାଷୀ ଅଣନିଃଶ୍ୱାସୀ ହେଲେଣି। ସରକାର ତୁରନ୍ତ ବ୍ୟବସ୍ଥାରେ ସୁଧାର ନ ଆଣିଲେ ଆଗାମୀ ଦିନରେ ଭୟଙ୍କର ପରିସ୍ଥିତି ସୃଷ୍ଟି ହେବ ବୋଲି ବିରୋଧୀ ଚେତାଇ ଦେଇଛନ୍ତି।

'ମଣ୍ଡିରେ ଅବ୍ୟବସ୍ଥା... ସରକାରଙ୍କ ଆନ୍ତରିକା ଅଭାବ' ଶୀର୍ଷକ ମୁଲତବୀ ପ୍ରସ୍ତାବ ଆଗତ କରି ବିଜେଡି ସଭ୍ୟ ନିରଞ୍ଜନ ପୂଜାରୀ କହିଛନ୍ତି , ଚଳିତବର୍ଷ ସରକାର ୭୯ଲକ୍ଷ ଟନ ଧାନ ସଂଗ୍ରହ କରିବାକୁ ଲକ୍ଷ୍ୟ ରଖିଛନ୍ତି। ଇନ୍‌ପୁଟ ସବ୍‌ସିଡି ସହିତ ଧାନ କୁଇଣ୍ଟାଲ ପିଛା ଚାଷୀଙ୍କୁ ୩୧୦୦ଟଙ୍କା ଦେବାକୁ ଘୋଷଣା କରିଛନ୍ତି। ଏହା ସତ୍ତ୍ୱେ କ'ଣ ପାଇଁ ଗତବର୍ଷ ତୁଳନାରେ କମ୍ ଚାଷୀ ଧାନ ବିକ୍ରି କରିବାକୁ ପଞ୍ଜୀକରଣ କରିଛନ୍ତି। ମିଲରଙ୍କ ଉପରେ ୧ କୋଟି କୁଇଣ୍ଟାଲ ଚାଉଳ ବାକି ଅଛି। ମିଲର ଉପରେ ଭରସା କଲେ ଧାନ କିଣା ନଷ୍ଟ ହୋଇଯିବ ବୋଲି ପୂଜାରୀ କହିଛନ୍ତି। ବିଜେଡି ସଭ୍ୟ ରଣେନ୍ଦ୍ର ପ୍ରତାପ ସ୍ୱାଇଁ କହିଛନ୍ତି, ଆମକୁ ଯଦିଓ ଚାଷୀ ଅନ୍ନ ଦେଉଛି ସେ ଏବେ ଅକଥନୀୟ ଦୁର୍ଦ୍ଦଶାର ସମ୍ମୁଖୀନ ହେଉଛି। ନଭେମ୍ବର ୨୦ରୁ ମଣ୍ଡି ଖୋଲିଲାଣି। ଏ ପର୍ଯ୍ୟନ୍ତ ଧାନ ଉଠିପାରୁନି। ପୂର୍ବ ସରକାର ସମୟରେ ଚାଷୀ, ସରକାରୀ ଅଧିକାରୀ ଓ ମିଲରଙ୍କୁ ନେଇ ଏକ ଶୃଙ୍ଖଳିତ ବ୍ୟବସ୍ଥା ତିଆରି ହୋଇଥିଲା। ୨୪ ବର୍ଷରେ ନବୀନ ପଟ୍ଟନାୟକ ସରକାର ଯେଉଁ ଘର ତିଆରି କରି ଉତ୍ତରାଧିକାରୀ ସୂତ୍ରରେ ଦେଇଛନ୍ତି ତାହାକୁ ଚଳାନ୍ତୁ। ଅତି ଉତ୍ସାହିତ ହୋଇ ବିବୃତି ଦେଲେ ଚଢ଼ାରେ ପଡ଼ିବେ ବୋଲି ରଣେନ୍ଦ୍ର କହିଛନ୍ତି। ବିଜେଡି ସଭ୍ୟ ଅଧିରାଜ ମୋହନ ପାଣିଗ୍ରାହୀ କହିଛନ୍ତି, ଉପକୂଳ ଓ ପଶ୍ଚିମ ଓଡ଼ିଶାରେ ଭିନ୍ନ ଭିନ୍ନ ସମୟରେ ଖରିଫ ଋତୁରେ ଧାନ ଅମଳ ହୋଇଥିଲା। ସରକାର ଉପକୂଳକୁ ଦୃଷ୍ଟିରେ ରଖି ଯୋଜନା କରୁଛନ୍ତି। ଏହାଦ୍ୱାରା ପଶ୍ଚିମାଞ୍ଚଳ ଚାଷୀ ଉପକୃତ ହୋଇପାରୁ ନାହିଁ।

କଂଗ୍ରେସ ସଭ୍ୟ ଅଶୋକ କୁମାର ଦାସ ଓ ପବିତ୍ର ସାଉଁଟା ଆଲୋଚନାରେ ଭାଗ ନେଇ କହିଛନ୍ତି, ପୂର୍ବ ସରକାର ସମୟରେ ଏଫ୍‌ଏକ୍ୟୁ ମାନ ନାଁରେ ପ୍ରତି କୁଇଣ୍ଟାଲ ଧାନରେ ୮% କର୍‌ନି-ଛର୍‌ନି ହେଉଥିଲା। ଏବେ ଆନାଲାଇଜର ମେଶିନ ନାଁରେ ପ୍ରତି କୁଇଣ୍ଟାଲରେ ୮ରୁ ୧୦ପ୍ରତିଶତ ଧାନ କଟାଯାଉଛି। ଏ ପର୍ଯ୍ୟନ୍ତ ପଞ୍ଜୀକୃତ ସମିତିଗୁଡ଼ିକୁ ଧାନ ସଂଗ୍ରହ ପାଇଁ ଅଖା ଦିଆଯାଇନି। ସେମାନେ ଚିରାଫଟା ଅଖାରେ ଧାନ ସଂଗ୍ରହ କରୁଛନ୍ତି ବୋଲି ସେମାନେ କହିଛନ୍ତି।

ଶାସକ ସଭ୍ୟ ଅଶ୍ୱିନୀ ଷଡ଼ଙ୍ଗୀ, ଅଶୋକ କୁମାର ମହାନ୍ତି, ନିହାର ରଞ୍ଜନ ମହାନନ୍ଦ ଏବଂ ପୂର୍ଣ୍ଣଚନ୍ଦ୍ର ସେଠୀ ବିରୋଧୀଙ୍କୁ ଜବାବ ଦେଇ କହିଛନ୍ତି, ୨୪ବର୍ଷ ଶାସନ ସମୟରେ ମଣ୍ଡିରେ ଧାନ ସଂଗ୍ରହ ଓ ଏହାକୁ ସୁରକ୍ଷିତ ରଖିବା ପାଇଁ କୌଣସି ବ୍ୟବସ୍ଥା ହୋଇନାହିଁ। ଏଥିଯୋଗୁ ମଣ୍ଡିରେ ଧାନ ସଂଗ୍ରହରେ ସମସ୍ୟା ସୃଷ୍ଟି ହେଉଛି। କିନ୍ତୁ ଏବର ସରକାର ଚାଷୀଙ୍କ ସ୍ୱାର୍ଥରକ୍ଷା ପାଇଁ ସଙ୍କଳ୍ପବଦ୍ଧ। ପ୍ରଥମ ରାଜ୍ୟ ଭାବେ ଚାଷୀଙ୍କୁ ୮୦୦ଟଙ୍କା ଇନ୍‌ପୁଟ ସହିତ କୁଇଣ୍ଟାଲ ପ୍ରତି ୩୧୦୦ଟଙ୍କା ପ୍ରଦାନ କରାଯାଇଛି। ମୁଲତବୀ ଆଲୋଚନା ଜବାବରେ ଖାଦ୍ୟ ଯୋଗାଣ ଓ ଖାଉଟି କଲ୍ୟାଣ ମନ୍ତ୍ରୀ କୃଷ୍ଣଚନ୍ଦ୍ର ପାତ୍ର କହିଛନ୍ତି, ମଣ୍ଡିରେ ଧାନ ସଂଗ୍ରହ ପ୍ରକ୍ରିୟାକୁ ସମ୍ପୂର୍ଣ୍ଣ ସ୍ୱଚ୍ଛତାର ସହିତ କରାଯାଉଛି। ଧାନ ସଂଗ୍ରହରେ କୌଣସି ପ୍ରକାର ଅବ୍ୟବସ୍ଥାକୁ ବରଦାସ୍ତ କରାଯିବନି।

ଛାତ୍ର ନେତାଙ୍କୁ ନେଇ ଦିଲ୍ଲୀରେ ୨ ଦିନିଆ କାର୍ଯ୍ୟକାରିଣୀ

ଭୁବନେଶ୍ୱର, ୯।୧୨(ସୁନିତ୍ ମିଶ୍ର)

ଦିଲ୍ଲୀଠାରେ ଗତ ୭ ଏବଂ ୮ ତାରିଖରେ ଦୁଇ ଦିନ ଧରି ଛାତ୍ର କଂଗ୍ରେସର କାର୍ଯ୍ୟକାରିଣୀ ବୈଠକ ଅନୁଷ୍ଠିତ ହୋଇଛି। ଏଥିରେ ରାଷ୍ଟ୍ରୀୟ ସଭାପତି ବରୁଣ ଚୌଧୁରୀ, ରାଷ୍ଟ୍ରୀୟ ପ୍ରଭାରୀ କନ୍ହେୟା କୁମାରଙ୍କ ନେତୃତ୍ୱରେ ରାଷ୍ଟ୍ରୀୟ ପଦାଧିକାରୀଙ୍କ ସହ ରାଜ୍ୟ ସଭାପତିମାନେ ଯୋଗ ଦେଇଥିଲେ। ଦେଶବ୍ୟାପୀ ଛାତ୍ର କଂଗ୍ରେସ କେଉଁଭଳି ମଜଭୂତ ହୋଇପାରିବ, ସେନେଇ ଛାତ୍ର ନେତାଙ୍କ ମନରେ ଶକ୍ତି ସଞ୍ଚାର କରାଯାଇଛି। ସେହିପରି ଓଡିଶାରୁ ମନୋନୀତ ହୋଇଥିବା ଏକମାତ୍ର ରାଷ୍ଟ୍ରୀୟ ସଂଯୋଜକ ବିଶ୍ୱ ଭୂଷଣ ମହାପାତ୍ର, ବିରୋଧୀ ଦଳ ନେତା ରାହୁଲ ଗାନ୍ଧୀଙ୍କ ସହ ଶିକ୍ଷାର ବ୍ୟବସାୟୀକରଣ, ସଙ୍ଗଠନର ଅଭିବୃଦ୍ଧି ସହ ରାଜ୍ୟର ବିଭିନ୍ନ ପ୍ରସଙ୍ଗ ନେଇ ଆଲୋଚନା କରିଥିଲେ। ଏ ନେଇ ରାହୁଲ ଗାନ୍ଧୀ କହିଛନ୍ତି, କଂଗ୍ରେସରେ କେହି ନେତା ନାହାନ୍ତି। ସମସ୍ତ କର୍ମୀଙ୍କୁ ସମାନ ସୁଯୋଗ ଦିଆଯାଏ। ସେ ମଧ୍ୟ ଜଣେ କର୍ମୀ। ଏହା କର୍ମୀଭିତ୍ତିକ ଦଳ, ନେତା ଭିତ୍ତିକ ନୁହେଁ। ଏଠାରେ ସମସ୍ତଙ୍କୁ ସଂଘର୍ଷ କରିବାକୁ ପଡିଥାଏ, ତାଙ୍କୁ ମଧ୍ୟ ଦଳରେ ବିନା ସଂଘର୍ଷରେ ସୁଯୋଗ ମିଳିନି। ଯେଉଁଠି କୌଣସି ନେତାଙ୍କୁ ପାୱାର ଦିଆଯାଏ ନାହିଁ, ସମସ୍ତଙ୍କ ସମାନ ଅଧିକାର ଥାଏ। ଏହି ବୈଠକରେ ଅତିଥି ରୂପେ ଉଦୟ ଭାନୁ ଚିବ, ଅଳକା ଲାମ୍ବା, ଲାଲଜି ଦେଶାଇ ଓ କଂଗ୍ରେସ କାର୍ଯ୍ୟକାରିଣୀ କମିଟିର ବହୁ ସଭ୍ୟ ମଧ୍ୟ ନିଜର ମତ ପ୍ରକାଶ କରିଛନ୍ତି। ଓଡିଶା ଛାତ୍ର କଂଗ୍ରେସ ସଭାପତି ଉଦିତ୍ ପ୍ରଧାନ ମଧ୍ୟ ଏହି କାର୍ଯ୍ୟକ୍ରମରେ ସାମିଲ ହୋଇଥିଲେ।

ବିଧାନସଭାରେ କଂଗ୍ରେସ ସଦସ୍ୟଙ୍କ କଥା କଟାକଟି

ଭୁବନେଶ୍ୱର,୯।୧୨(ଅନିଲ ଦାସ)

ବିଧାନସଭା ପ୍ରଶ୍ନକାଳରେ ସୋମବାର ଏକ ଅଭାବନୀୟ ଘଟଣା ଦେଖିବାକୁ ମିଳିଥିଲା। ଗୋଟିଏପଟେ ପ୍ରଶ୍ନୋତ୍ତର ଚାଲିଥିବା ବେଳେ ଅନ୍ୟପଟେ ଦୁଇ କଂଗ୍ରେସ ସଦସ୍ୟ ସିଏସ୍ ରାଜନ ଏକ୍କା ଏବଂ ଦାଶରଥି ଗମାଙ୍ଗଙ୍କ ମଧ୍ୟରେ କଥା କଟାକଟି ହେଉଥିବା ଦେଖିବାକୁ ମିଳିଥିଲା । ସ୍ଥିତି ଏମିତି ହୋଇଥିଲା ଯେ, କଂଗ୍ରେସର ବରିଷ୍ଠ ସଭ୍ୟ ତାରାପ୍ରସାଦ ବାହିନୀପତି ଏବଂ ପବିତ୍ର ସଉଁଟାଙ୍କୁ ଏଥିରେ ହସ୍ତକ୍ଷେପ କରିବାକୁ ପଡ଼ିଥିଲା । ଉଭୟ ସଦସ୍ୟଙ୍କୁ ବୁଝାଶୁଝା କରି ଶାନ୍ତ କରିଥିଲେ । ତେବେ କେଉଁ ପ୍ରସଙ୍ଗ ନେଇ ଉଭୟେ ମୁହାମୁହିଁ ହୋଇଥିଲେ ତାହା ଜଣାପଡ଼ିନାହିଁ।

ତେବେ କଥା କଟାକଟି ହେବାକୁ ରାଜନ ଏକ୍କା ଅସ୍ୱୀକାର କରିଥିବାବେଳେ ବରିଷ୍ଠ ସଦସ୍ୟ ତାରାପ୍ରସାଦ ଓ ଦାଶରଥି ଏଥିରେ ଦୁଃଖ ପ୍ରକାଶ କରିଛନ୍ତି। ବିଧାନସଭାରେ ଦଳର ଦୁଇ ବରିଷ୍ଠ ସଦସ୍ୟ ଏପରି ମୁହାଁମୁହିଁ ହେବା ଘଟଣାକୁ ନେଇ ତାରା ଚିନ୍ତା ପ୍ରକଟ କରିଛନ୍ତି। ସେ କହିଛନ୍ତି, ଦଳରେ ଆଉ ଶୃଙ୍ଖଳା ନାହିଁ। ବରିଷ୍ଠ ସଦସ୍ୟମାନେ ଏଭଳି ହେଉଛନ୍ତି। ଏଥିରେ ମର୍ମାହତ ହୋଇ ସେ ଗୃହରେ ଆଉ ଅଂଶ ଗ୍ରହଣ ନ କରି ଚାଲି ଆସିଲେ ବୋଲି କହିଛନ୍ତି। ସେପଟେ ଦାଶରଥି କହିଛନ୍ତି, ରାଜନ ଏକ୍କା ତାଙ୍କୁ ଯାହା କହିଲେ ତାହା ତାଙ୍କ ମନରେ ଦୁଃଖ ଦେଇଛି। ଗୃହରେ ତାଙ୍କୁ ସେ ଅଶାଳୀନ ଭାଷାରେ ଗାଳି ଦେଇଛନ୍ତି। ଜଣେ ଉଚ୍ଚଶିକ୍ଷିତ ହୋଇ ବିଧାନସଭାରେ ଖରାପ ଭାଷା ବ୍ୟବହାର କରିବା ଉଚିତ କି। ଏହା ଦଳକୁ କ୍ଷତି ପହଞ୍ଚାଇଛି। କଂଗ୍ରେସ ବିଧାୟକ ଦଳ ନେତା ଏନେଇ କ'ଣ ନିଷ୍ପତ୍ତି ନେଉଛନ୍ତି ତାହାକୁ ସେ ଅପେକ୍ଷା ସେ କରିଛନ୍ତି ବୋଲି ଦାଶରଥି କହିଛନ୍ତି । ଅନ୍ୟପଟେ ରାଜନ ଏକ୍କା କହିଛନ୍ତି, ସେମିତି କିଛି ବିବାଦ ନାହିଁ। ଗୋଟିଏ ପ୍ରସଙ୍ଗରେ ଆମ ଭିତରେ ଆଲୋଚନା ହେଉଥିଲା।

GOVERNMENT OF ODISHA
ENERGY DEPARTMENT
ADVERTISEMENT
ENG-FE_I-ELST-0657-2014/14701, dt. 07.12.2024
No.CAD-1856:Applications are invited from eligible candidates for appointment to the post of **Director (Finance & Corporate Affairs)** in GRIDCO Limited, a PSU functioning under Energy Department, Government of Odisha. Last date of receipt of application is **10.01.2025.** For further details please visit **https://energy.odisha.gov.in and https://gridco.co.in .**
OIPR-04056/11/0008/2425

ଓଡ଼ିଶା ରାଜ୍ୟ ଗୃହ ନିର୍ମାଣ ସଂସ୍ଥା
ସଚିବାଳୟ ମାର୍ଗ, ଭୁବନେଶ୍ୱର – ୭୫୧୦୦୧
ଫୋନ୍: (୦୬୭୪) ୨୩୯୩୫୨୪, ଇପିବିଏକ୍ସ: (୦୬୭୪) ୨୩୯୧୫୫୪୨, ୨୩୯୦୧୪୧
ଫାକ୍ସ: (୦୬୭୪) ୨୩୯୩୯୫୫୨, ୱେବ୍‌ସାଇଟ୍: https://oshb.org
ପତ୍ର ସଂଖ୍ୟା: ୨୦୮ ବିଜ୍ଞାପନ ତା:୨୮।୧୧।୨୦୨୪
No. CAD-1845: ଏତଦ୍ୱାରା ସର୍ବସାଧାରଣଙ୍କ ଅବଗତି ନିମନ୍ତେ ଜଣାଇ ଦିଆଯାଉଅଛି କି ଘର ନଂ. ଏଲ୍.ଆଇ.ଜି.-୬୩୯ (LIG-639), ବୁମୁଡୁମା, ଫେଜ୍-୨, ଭୁବନେଶ୍ୱର, ଜିଲ୍ଲା: ଖୋର୍ଦ୍ଧା, ଗୃହ ନିର୍ମାଣ ପ୍ରକଳ୍ପରେ ୧. ରତ୍ନାକର ମହାରଣା, ୨. ରବୀନ୍ଦ୍ର ମହାରଣା, ୩. ମମତା କୁମାରୀ ମହାରଣା, ୪. ଗୀତାଞ୍ଜଳି ମହାରଣା, ୫. ସବିତା ମହାରଣା ଏବଂ ୬. ରାଜେନ୍ଦ୍ର ମହାରଣା ଏହି ସମସ୍ତଙ୍କର ପିତା: ୺ଦୁଶାସନ ମହାରଣା, ସା-ପ୍ଲଟ ନଂ. ୧୨୯/A, ସତ୍ୟନଗର, ପୋ: ସତ୍ୟନଗର, ଥାନା: ଖାରବେଳନଗର, ଜିଲ୍ଲା: ଖୋର୍ଦ୍ଧାଙ୍କୁ ଆବଣ୍ଟନ କରାଯାଇଥିଲା। ବର୍ତ୍ତମାନ ଉପରୋକ୍ତ ଆବଣ୍ଟନ ଗ୍ରହୀତାମାନେ ଉକ୍ତ ଗୃହଟିକୁ ତୃତୀୟ ପକ୍ଷ ଅନ୍ତରୀଣ ଆଧାରରେ ଶ୍ରୀ ପ୍ରଦୀପ ଚନ୍ଦ୍ର ରାଉତ, ପିତା: ରମେଶ ଚନ୍ଦ୍ର ରାଉତ, ସା-ପ୍ଲଟ ନଂ. ୪୮୯, ସତ୍ୟନଗର, ପୋ: ସତ୍ୟନଗର, ଥାନା: ଖାରବେଳନଗର, ଜିଲ୍ଲା: ଖୋର୍ଦ୍ଧାଙ୍କ ନାମରେ ମାଲିକାନା ପରିବର୍ତ୍ତନ କରିବା ପାଇଁ ଏହି କର୍ତ୍ତୃପକ୍ଷଙ୍କୁ ଅନୁରୋଧ କରିଅଛନ୍ତି।
ଏଥିରେ ଯଦି କାହାର କିଛି ଆପତ୍ତି ଥାଏ, ଉକ୍ତ ବିଜ୍ଞାପନ ପ୍ରକାଶ ପାଇବାର ୧୫ ଦିନ ମଧ୍ୟରେ ଉପଯୁକ୍ତ ପ୍ରମାଣ ସହ ନିମ୍ନ ସ୍ୱାକ୍ଷରକାରୀଙ୍କ ଦପ୍ତରରେ ଆବେଦନ କରିପାରିବେ। ଧାର୍ଯ୍ୟ ଦିନ ପରେ କୌଣସି ଆପତ୍ତି ଗ୍ରହଣଯୋଗ୍ୟ ନୁହେଁ।
ସ୍ୱା./- ପ୍ରଶାସନିକ ଅଧିକାରୀ
ଓଡ଼ିଶା ରାଜ୍ୟ ଗୃହ ନିର୍ମାଣ ସଂସ୍ଥା
OIPR-13030/11/0356/2425

OFFICE OF THE DEAN & PRINCIPAL
FAKIR MOHAN MEDICAL COLLEGE & HOSPITAL, BALASORE
Remuna, Balasore, Odisha - 756019
E-mail: dean.fmmchb@gmail.com Tel.: 06782-224901, Web: blsmch.nic.in
WALK-IN-INTERVIEW FOR ENGAGEMENT OF THE POST OF JUNIOR RESIDENT, SENIOR RESIDENT, TUTOR, ASSISTANT PROFESSOR, ASSOCIATE PROFESSOR & PROFESSOR ON CONTRACTUAL BASIS AT FM MCH, BALASORE
No. E-568: Eligible candidates are invited for Walk-in-Interview for the Posts of Junior Resident, Senior Resident, Tutor, Asst. Professor, Assoc. Professor & Professor on contractual basis at FMMCH, Balasore. The Walk-in-Interview is scheduled to be held on 12.12.2024 at 11.00 A.M. in the Office of the Dean & Principal, FMMCH, Balasore. The details eligibility criteria, selection procedure, application form along with other terms & conditions are available in district website i.e. **www.balasore.odisha.gov.in** as well as our official website i.e. **www.blsmch.nic.in**.
Sd./- Dean & Principal
Fakir Mohan Medical College & Hospital, Balasore
OIPR-10134/11/0024/2425

OFFICE THE ROURKELA MUNICIPAL CORPORATION, ROURKELA
INVITATION FOR BID
No. : 14852 Dated : 07.12.2024
Bid Identification No. : MC/RMC/40/2024
No.C-1210 : The Municipal Commissioner, Rour

ଜନ୍ମଦିନର ଶୁଭେଚ୍ଛା

ଏଠାରେ ୨ X ୨ ସେ.ମି. ଫଟୋ ଲଗାନ୍ତୁ

ନାମ: .....
ବୟସ:.....
ଜନ୍ମ ତାରିଖ: .....

ଗୁନ୍‌ଗୁନ୍ ପରିବାରବର୍ଗ

ସର୍ତ୍ତାବଳୀ: ଏହି କୁପନ ବ୍ୟବହାର କରି ସମ୍ପୂର୍ଣ୍ଣ ମାଗଣାରେ ଜନ୍ମଦିନର ଶୁଭେଚ୍ଛା ଜଣାନ୍ତୁ। ଫଟୋଗ୍ରାଫ ସହିତ କୁପନଟି ପ୍ରକାଶନ ତାରିଖର ୭ ଦିନ ପୂର୍ବରୁ ଜନ୍ମଦିନ ଶୁଭେଚ୍ଛା, ଧରିତ୍ରୀ, ବି-୨୬, ରସୁଲଗଡ ଶିଳ୍ପାଞ୍ଚଳ, ଭୁବନେଶ୍ୱର-୧୦ ଠିକଣାରେ ପହଞ୍ଚିବା ଆବଶ୍ୟକ।

ରାଜସ୍ଥାନରେ ଲକ୍ଷେ କୋଟି ନିବେଶ କରିବ ବେଦାନ୍ତ

ନୂଆଦିଲ୍ଲୀ,୯।୧୨ (ଅଭୟ ଦାଶ)

ପ୍ରତି ବର୍ଷ ଭଳି ଚଳିତ ବର୍ଷ ମଧ୍ୟ ରାଜସ୍ଥାନର ଜୟପୁରଠାରେ ଏକ ୩ ଦିନିଆ ନିବେଶ ସମ୍ମିଳନୀ ସୋମବାରଠାରୁ ଆରମ୍ଭ ହୋଇଯାଇଛି। ୨୦୨୪ ଡିସେମ୍ବର ୧୧ ପର୍ଯ୍ୟନ୍ତ ଆୟୋଜିତ ହେବାକୁ ଥିବା ରାଇଜିଂ ରାଜସ୍ଥାନ ସମ୍ମିଳନୀରେ ଦେଶର ପ୍ରମୁଖ ଘରୋଇ ଶିଳ୍ପସଂସ୍ଥା ବା ଶିଳ୍ପପତିମାନେ ସାମିଲ ହୋଇ ବହୁ କୋଟିର ନିବେଶ କରିବେ ବୋଲି ଘୋଷଣା କରିଛନ୍ତି। ଏହି ପରିପ୍ରେକ୍ଷୀରେ ବେଦାନ୍ତ ଗ୍ରୁପର ଚେୟାରମ୍ୟାନ (ଅଧ୍ୟକ୍ଷ) ଅନିଲ ଅଗ୍ରୱାଲ୍ ରାଇଜିଂ ରାଜସ୍ଥାନ ସମ୍ମିଳନୀକୁ ସମ୍ବୋଧିତ କରି କହିଥିଲେ, ଆଗାମୀ ଦିନରେ ବେଦାନ୍ତ ରାଜ୍ୟରେ ଅତିରିକ୍ତ ଏକ ଲକ୍ଷ କୋଟି ଟଙ୍କା ନିବେଶ କରିବ। ଏପରିକି ଏକ ଅଣ ଲାଭଦାୟକ ଶିଳ୍ପ ପାର୍କ 'ଜିଭ୍‌କ ପାର୍କ' ସ୍ଥାପନ କରିବାକୁ ଅନିଲ ଘୋଷଣା କରିଛନ୍ତି। ଯାହା ଶତାଧିକ ଏସ୍‌ଏମ୍‌ଇଗୁଡ଼ିକୁ ଜମି, କଞ୍ଚାମାଲ ଓ ଶକ୍ତି ଯୋଗାଇବ। ଫଳରେ ପାଖାପାଖି ୩୦୦ ନୂଆ ଶିଳ୍ପ ସ୍ଥାପନ ହୋଇପାରିବ। ସେହିପରି ରାଜସ୍ଥାନରେ ତୈଳ, ପଟାସ, ପଥର, ଫସଫେଟ, ଲିଡ, ଜିଙ୍କ ଓ ସିଲଭର ଭଳି ପ୍ରାକୃତିକ ବିପର୍ଯ୍ୟୟର ବିପୁଳ ସମ୍ପତ୍ତି ରହିଛି। ସେହିଭଳି ଦୁନିଆର ସମସ୍ତ ସଫଳ ଦେଶ ଭୂତଳ ସମ୍ପଦ ପାଇଁ ବିକଶିତ ହୋଇଛନ୍ତି। ଏପରିକି ଆମକୁ ସେହି ବାଟରେ ଆଗକୁ ବଢ଼ିବାକୁ ପଡ଼ିବ। ରାଜସ୍ଥାନକୁ ଭାରତର ଆକର୍ଷଣୀୟ ସ୍ଥାନ

ଅନିଲ ଅଗ୍ରୱାଲ୍

ଭାବେ ଅଭିହିତ କରିଥିବା ସହ ସ୍ଥାୟୀ ଅନ୍ୱେଷଣ ଦ୍ୱାରା ରାଜ୍ୟର ଅଭିବୃଦ୍ଧି ବହୁ ଗୁଣା ବଢ଼ିପାରିବ। ଏଠାରେ ଇଟାଲି ତୁଳନାରେ ତିନି ଗୁଣା ଅଧିକ କୋଠା ପଥର ଗଚ୍ଛିତ ରହିଥିବାବେଳେ ସବୁଠୁ ଶିଳ୍ପୋନ୍ନତ ରାଜ୍ୟ ଗୁଜରାଟର ପଡ଼ୋଶୀ ଭାବେ ଉପକୃତ ହେବା ଲାଗି ରାଜସ୍ଥାନ ପାଖରେ ବିପୁଳ ସୁଯୋଗ ରହିଛି। ଅପରପକ୍ଷରେ ତୈଳ, ଗ୍ୟାସ୍, ପଟାସ, ରକ୍ ଫସଫେଟ୍, ଲିଡ୍, ଜିଙ୍କ ଓ ସିଲଭର୍ ଭଳି ପ୍ରାକୃତିକ ସମ୍ପଦ ରାଜ୍ୟରେ ରହିଛି, ଯଦି ଆଶାୟୀ ନିବେଶକମାନେ ରାଜସ୍ଥାନରେ ନିବେଶ କରୁଛନ୍ତି, ତେବେ ସେମାନେ ଶୀଘ୍ର ଲାଭ ପାଇପାରିବେ ବୋଲି ଅଗ୍ରୱାଲ୍ ମତପ୍ରକାଶ କରିଛନ୍ତି।

ରାଜସ୍ଥାନ ପ୍ରତି ବେଦାନ୍ତର ଦୃଢ଼ ଓ ଦୀର୍ଘକାଳୀନ ପ୍ରତିବଦ୍ଧତା ଏହାର ଶିଳ୍ପ ଓ ଅର୍ଥନୈତିକ ଅଭିବୃଦ୍ଧିକୁ ଆଗକୁ ବଢ଼ାଇବାରେ ଗୁରୁତ୍ୱପୂର୍ଣ୍ଣ ଭୂମିକା ନିର୍ବାହ କରିଛି ଏବଂ ୨୦୩୦ସୁଦ୍ଧା ୩୫୦ବିଲିଅନ ଡଲାରର ଏକ ଅର୍ଥନୀତି ହେବାର ଅଭିଳାଷ ପୂରଣ କରିବାକୁ କମ୍ପାନୀ ଶକ୍ତି ଦେଉଛି। ଏହା ରାଜ୍ୟକୁ ଧାତବ, ଖଣିଜ ଓ ଶିଳ୍ପ ନବସୃଜନର ବିଶ୍ୱସ୍ତରୀୟ ହବ୍ ଭାବେ ଉପସ୍ଥାପିତ କରିବ। ରାଜସ୍ଥାନର ଅଭିବୃଦ୍ଧି ପ୍ରତି କମ୍ପାନୀର ଯୋଗଦାନ ଉପରେ ଆଲୋକପାତ କରି ସେ କହିଛନ୍ତି, ୨୦୦୨ ପରଠାରୁ ରାଜସ୍ଥାନରେ ଆମେ ଏକ ଲକ୍ଷ କୋଟି ଟଙ୍କାରୁ ଅଧିକ ନିବେଶ କରିଛୁ, ଯାହା ଦ୍ୱାରା ଏକ ଲକ୍ଷ ନିଯୁକ୍ତି ସୃଷ୍ଟି ହୋଇଥିବା ବେଳେ ୫୦୦୦ ରୁ ଅଧିକ କମ୍ପାନିକୁ ବାହ୍ୟ ସମର୍ଥନ ମିଳିଛି। ରାଜସ୍ଥାନର ସର୍ବବୃହତ ଟିକସଦାତା ଭାବେ ଆମେ ଗର୍ବିତ ଓ ଜାତୀୟ ରାଜକୋଷକୁ ବାର୍ଷିକ ୫୦,୦୦୦ କୋଟି ଟଙ୍କାର ଯୋଗଦାନ ପ୍ରଦାନ କରୁଛୁ। ଆମେ ଆଗାମୀ ଦିନରେ ଯୋଗଦାନ ତିନି ଗୁଣା ବଢ଼ାଇବାକୁ ଯୋଜନା ରଖିଛୁ।

କୃଷି ଓ ଗ୍ରାମୀଣ ଶ୍ରମିକଙ୍କ ପାଇଁ ଖୁଚୁରା ମୁଦ୍ରାସ୍ଫୀତି ହ୍ରାସ

ଭୁବନେଶ୍ୱର,୯।୧୨(ଅନୁରାଧା ମହାରଣା)

କୃଷି କ୍ଷେତ୍ରରେ କାର୍ଯ୍ୟରତ ଶ୍ରମିକ ଏବଂ ଗ୍ରାମୀଣ ଶ୍ରମିକଙ୍କ ପାଇଁ ଖୁଚୁରା ମୁଦ୍ରାସ୍ଫୀତି ଅକ୍ଟୋବର ମାସରେ ହ୍ରାସ ପାଇଛି। ସେପ୍ଟେମ୍ବରରେ କୃଷି କ୍ଷେତ୍ରରେ କାର୍ଯ୍ୟରତ ଶ୍ରମିକଙ୍କ ଖୁଚୁରା ମୁଦ୍ରାସ୍ଫୀତି ହାର ୬.୩୬ ରହିଥିବାବେଳେ ଅକ୍ଟୋବରରେ ଏହା ୫.୯୬କୁ ହ୍ରାସ ପାଇଛି। ସେହିପରି ଗ୍ରାମୀଣ ଶ୍ରମିକଙ୍କ ପାଇ ସେପ୍ଟେମ୍ବରରେ ଖୁଚୁରା ମୁଦ୍ରାସ୍ଫୀତି ୬.୩୯ ଥିବାବେଳେ ଅକ୍ଟୋବରରେ ଏହା ୬.୦%କୁ ହ୍ରାସ ପାଇଛି। କୃଷି କ୍ଷେତ୍ରରେ କାର୍ଯ୍ୟରତ ଶ୍ରମିକ (ସିପିଆଇ-ଏଲ) ପାଇଁ ଅଲ-ଇଣ୍ଡିଆ ଗ୍ରାହକ ମୂଲ୍ୟ ସୂଚକାଙ୍କ ଅକ୍ଟୋବରରେ ୧୧ ପଏଣ୍ଟ ବୃଦ୍ଧି ବୃଦ୍ଧି ପାଇ ୧,୩୧୫ରେ ପହଞ୍ଚିବ ବୋଲି ଆକଳନ କରାଯାଉଛି। ଗ୍ରାମୀଣ ଶ୍ରମିକ (ସିପିଆଇ-ଆରଏଲ) ପାଇଁ ଅଲ-ଇଣ୍ଡିଆ ଗ୍ରାହକ ମୂଲ୍ୟ ସୂଚକାଙ୍କ ଅକ୍ଟୋବରରେ ୧୦ ପଏଣ୍ଟ ଏବଂ ୧,୩୨୬ ସ୍ତରକୁ ବୃଦ୍ଧି ପାଇବ ବୋଲି ଆକଳନ କରାଯାଇଛି। ଶ୍ରମ ମନ୍ତ୍ରଣାଳୟ ଏକ ସରକାରୀ ବିବୃତ୍ତିରେ ସୂଚନା ଦିଆଯାଇଛି।

ଓଡ଼ିଆ ସାହିତ୍ୟରେ ଡକ୍ଟରେଟ ଲାଭ

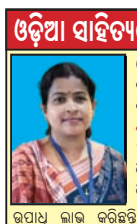

ଓଡ଼ିଆ ଭାଷା ଓ ସାହିତ୍ୟ ବିଭାଗ ଫକୀରମୋହନ ବିଶ୍ୱବିଦ୍ୟାଳୟରେ ଗବେଷଣାରତ ଗବେଷିକା **ଶ୍ରୀମତୀ ହରିପ୍ରିୟା ସେଠୀ** 'ମହାପ୍ରଭୁଙ୍କ ମହାପ୍ରସାଦ' ଶୀର୍ଷକ ନିଜର ଗବେଷଣା ମହାନିବନ୍ଧ ନିମନ୍ତେ ସମ୍ମାନସୂଚକ ପିଏଚ୍.ଡି. ଉପାଧି ଲାଭ କରିଛନ୍ତି। ବାବା ପଞ୍ଚଲିଙ୍ଗେଶ୍ୱର ଡିଗ୍ରୀ ମହାବିଦ୍ୟାଳୟର ବରିଷ୍ଠ ଅଧ୍ୟାପକ ଡ. ଅକ୍ଷୟ କୁମାର ପାଣିଗ୍ରାହୀ ତାଙ୍କର ଗବେଷଣା ତତ୍ତ୍ୱାବଧାନକ ଭାବେ କାର୍ଯ୍ୟ ସମ୍ପାଦନ କରୁଥିଲେ। ମହାପ୍ରଭୁ ଶ୍ରୀଜଗନ୍ନାଥ ଭାରତୀୟ ଆଧ୍ୟାତ୍ମିକ ପ୍ରଭାବରେ ସେ ପ୍ରାଣ ସ୍ୱରୂପ। ତାଙ୍କର ପ୍ରସାଦ ମହାପ୍ରସାଦ ଉପରେ ପର୍ଯ୍ୟବସିତ ଏହି ଗବେଷଣାତ୍ମକ ନିବନ୍ଧଟି ଉତ୍କଳ ବିଶ୍ୱବିଦ୍ୟାଳୟର ପ୍ରାକ୍ତନ ପ୍ରଫେସର ଦ୍ୱୟ ପ୍ରଫେସର ସଂଗମିତ୍ରା ମିଶ୍ର ଓ ପ୍ରଫେସର ନାରାୟଣ ସାହୁଙ୍କ ଦ୍ୱାରା ପରୀକ୍ଷିତ ଏବଂ ଉଚ୍ଚ ପ୍ରଶଂସିତ ହୋଇଛି। ଡ. ହରିପ୍ରିୟା ସେଠୀ ଭଦ୍ରକ ଜିଲ୍ଲାର ଗୋହିରାଣୀ ଗ୍ରାମରେ ଜନ୍ମଗ୍ରହଣ କରିଥିଲେ। ବିଶିଷ୍ଟ ଶିକ୍ଷାବିତ, ଆଦର୍ଶ ଶିକ୍ଷକ ଶ୍ରୀଯୁକ୍ତ ବନମାଳୀ ସେଠୀ ଏବଂ ଶ୍ରୀମତୀ ମାଣିକ ସେଠୀଙ୍କର ଡ. ହରିପ୍ରିୟା ସେଠୀ ସୁଯୁଗ୍ରୀ ଅଟନ୍ତି। ଭଦ୍ରକ ଜିଲ୍ଲା ଧାମନଗର ବିଜ୍ଞାପିତ ଅଞ୍ଚଳ, ଧାମନଗରର ଖ୍ୟାତନାମା ପ୍ରାଣୀ ଚିକିତ୍ସକ ଶ୍ରୀଯୁକ୍ତ କୁଶଧ୍ୱଜ ସେଠୀ ଏବଂ ଆଶାଲତା ସେଠୀଙ୍କ ପୁତ୍ରବଧୂ ଅଟନ୍ତି। ବିଶିଷ୍ଟ ଯୁବ ଉଦ୍ୟୋଗୀ ବିଜୀତ କୁମାର ସେଠୀଙ୍କର ସେ ସହଧର୍ମିଣୀ ଅଟନ୍ତି।

ଡ. ହରିପ୍ରିୟା ସେଠୀ ନିଜର ଏହି ସଫଳତାକୁ ପ୍ରଭୁ ପରଂବ୍ରହ୍ମ ଶ୍ରୀଜଗନ୍ନାଥଙ୍କୁ ଅର୍ପଣ କରିବା ସହିତ ଏଥିନିମନ୍ତେ ସମସ୍ତ ପ୍ରେରଣା ଏବଂ ସହଯୋଗ ପ୍ରଦାନ କରିଆସିଥିବା ଫକୀରମୋହନ ବିଶ୍ୱବିଦ୍ୟାଳୟର ଗୁରୁ, କର୍ମକର୍ତ୍ତା, ଧାମନଗର ମହାବିଦ୍ୟାଳୟର ଅଧ୍ୟାପକ, ଅଧ୍ୟାପିକା, ପାଠାଗାରର କର୍ମକର୍ତ୍ତା, ଶୁଭେଚ୍ଛୁ, ସହପାଠୀ ଏବଂ ପରିବାରସ୍ୱଜନ, ବନ୍ଧୁବାନ୍ଧବଙ୍କୁ କୃତଜ୍ଞତା ଜଣାଇଛନ୍ତି।

ଧ-୨୨୧୦

ଶେୟାର ବଜାର କାରବାରରେ ହ୍ରାସ

ମୁମ୍ବାଇ,୯।୧୨

କ୍ରମାଗତ ଦ୍ୱିତୀୟ ଥର ଲାଗି ଘରୋଇ ଶେୟାର ବଜାର କାରବାରରେ ହ୍ରାସ ଘଟିଛି। ଏପରିକି ଚଳିତ ସପ୍ତାହର ପ୍ରଥମ କାର୍ଯ୍ୟ ଦିବସର ଫଳାଫଳ ଅନୁଯାୟୀ ଶେୟାର ବଜାରର ନିବେଶକମାନେ ଲକ୍ଷାଧିକ ଟଙ୍କାର ନିବେଶ ହରାଇଛନ୍ତି। ବିଶେଷ କରି ସୋମବାର ବମ୍ବେ ଷ୍ଟକ ଏକ୍ସଚେଞ୍ଜ (ବିଏସଇ) ର ସେନସେକ୍ସ ୨୦୧ (୨୦୦.୬୬) ପଏଣ୍ଟ କମି ୮୧,୫୦୮(୮୧,୫୦୮.୪୬) ଅଙ୍କରେ କାରବାର ବନ୍ଦ ହୋଇଥିଲା। ସେହିଭଳି ନ୍ୟାଶନାଲ ଷ୍ଟକ ଏକ୍ସଚେଞ୍ଜ (ଏନଏସଇ) ର ନିଫ୍ଟି-୫୦ରେମଧ୍ୟ୫୯(୫୮.୮୦)ପଏଣ୍ଟହ୍ରାସ ଘଟି ୨୪,୬୧୯ (୨୪,୬୧୯.୦୦) ଅଙ୍କରେ କାରବାର ଶେଷ ହୋଇଥିଲା। ଅପରପକ୍ଷରେ ବିଏସଇ ସେନସେକ୍ସର ମିଡକ୍ୟାପ୍ ଓ ସ୍ମଲକ୍ୟାପ୍ ଶେୟାରଗୁଡିକର ଇଣ୍ଡେକ୍ସ ସହିତ ଏନଏସଇ ନିଫ୍ଟି ମିଡକ୍ୟାପ,ସ୍ମଲକ୍ୟାପ ଏବଂ ବ୍ୟାଙ୍କ ଶେୟାରଗୁଡିକର କାରବାରରେ ପରିବର୍ତ୍ତନ ହୋଇଛି।

ସାଉଥ୍ ଏସିଆ ସମିଟ-୨୦୨୪ ଉଦ୍‌ଘାଟିତ

ନୂଆଦିଲ୍ଲୀ,୯।୧୨

ପ୍ରଥମ ଥର ପାଇଁ ଭାରତର ଚେନ୍ନାଇଠାରେ ଏକ ଦୁଇ ଦିନିଆ ଶିଖର ସମ୍ମିଳନୀ 'ସାଉଥ ଏସିଆ ସମିଟ-୨୦୨୪' ସୋମବାର ଆନୁଷ୍ଠାନିକ ଭାବେ ଉଦଘାଟିତ ହୋଇଯାଇଛି। ଏପରିକି ଏସିଆର ସାମାଜିକ ନିବେଶକଙ୍କ ସର୍ବବୃହତ ନେଟୱର୍କ ଏଭିପିଏନ୍ ପକ୍ଷରୁ ଏହି ଶିଖର ସମ୍ମିଳନୀ ଆରମ୍ଭ କରାଯାଇଛି। ନୂଆ ବାସ୍ତବତା, ନୂତନ ସୁଯୋଗ' ଶୀର୍ଷକ ବିଷୟ ବସ୍ତୁ ଉପରେ କେନ୍ଦ୍ରିତ ଏହି ଶିଖର ସମ୍ମିଳନୀ ଜଳବାୟୁ ପଦକ୍ଷେପ, ସ୍ୱାସ୍ଥ୍ୟ ପ୍ରଭାବ, ଯୁବ ସଶକ୍ତୀକରଣ ଏବଂ ଜୀବିକା ଏବଂ ଲିଙ୍ଗଗତ ସମାନତା କ୍ଷେତ୍ରରେ ପ୍ରଭାବଶାଳୀ ସମାଧାନକୁ ଆଗେଇ ନେଇ ଦକ୍ଷିଣ ଏସିଆର ସାମାଜିକ ଆହ୍ୱାନଗୁଡ଼ିକର ମୁକାବିଲା ଉପରେ ଗୁରୁତ୍ୱାରୋପ କରୁଛି। ଉକ୍ତ ଅଞ୍ଚଳର ସବୁଠାରୁ ଗୁରୁତ୍ୱପୂର୍ଣ୍ଣ ସାମାଜିକ-ଅର୍ଥନୈତିକ ଏବଂ ପରିବେଶଗତ

ନୈନା ସୁବରୱାଲ ବାତ୍ରା

ସମସ୍ୟାକୁ ଲକ୍ଷ୍ୟ କରି ସମାଧାନ ଏବଂ ସାମାଜିକ ବିନିଯୋଗକୁ ତ୍ୱରାନ୍ୱିତ କରିବା ଲାଗି ଏହି ଦୁଇ ଦିନିଆ ଶିଖର ସମ୍ମିଳନୀରେ ପ୍ରଭାବଶାଳୀ ବିଶ୍ୱନେତା, ସାମାଜିକ ନିବେଶକ, ନୀତି ନିର୍ଦ୍ଧାରକ ଏବଂ ପ୍ରଭାବଶାଳୀ ନେତାମାନେ ଯୋଗ ଦେବେ। ଏହି ଶିଖର ସମ୍ମିଳନୀରେ ଭାରତ ସରକାର, ନୀତି ଆୟୋଗ, ସିଙ୍ଗାପୁର ୟୁନିଭର୍ସିଟି ଅଫ୍ ସୋସିଆଲ ସାଇନ୍ସ, ବ୍ଲୁ ପ୍ଲାନେଟ୍, ରିଲାଏନ୍ସ ଫାଉଣ୍ଡେସନର ବରିଷ୍ଠ ଅଧିକାରୀଙ୍କ ସମେତ ୪୦ରୁ ଅଧିକ ଅଧିବେଶନରେ ବିଶ୍ୱର ୯୦ରୁ ଅଧିକ ବକ୍ତା ଅଂଶଗ୍ରହଣ କରିବେ।

ଏ ସମ୍ପର୍କରେ ଏଭିପିଏନର ସିଇଓ ନୈନା ସୁବରୱାଲ ବାତ୍ରା କହିଛନ୍ତି, ସାଉଥ ଏସିଆ ସମିଟ-୨୦୨୪ ପ୍ରାସଙ୍ଗିକ ଦୃଷ୍ଟିକୋଣକୁ ଆଗକୁ ବଢ଼ାଇବା ଏବଂ ଅଭିନବ, ସ୍ଥାନୀୟ ସମାଧାନର ସହ-ନିର୍ମାଣ ପାଇଁ ଏକ ଗୁରୁତ୍ୱପୂର୍ଣ୍ଣ ପ୍ଲାଟଫର୍ମ ପାଲଟିଛି। ଏପରିକି କ୍ରସ-ସେକ୍ଟର ପାର୍ଟନରଶିପ୍ ଏବଂ ଅଭିନବ ଫାଇନାନ୍ସିଂ ମଡେଲ ମାଧ୍ୟମରେ ଆମେ ଏସଡିଜି ଆର୍ଥିକ ବ୍ୟବଧାନକୁ ପୂରଣ କରିବା ପାଇଁ ପୁଞ୍ଜିର ସମଗ୍ର ନିରନ୍ତରତାକୁ ଉନ୍ମୁକ୍ତ କରୁଛୁ। ସେହିପରି ପ୍ରଥମ ଥର ପାଇଁ ଚେନ୍ନାଇଠାରେ ଶିଖର ସମ୍ମିଳନୀ ଆୟୋଜନ କରିବା ବିଶେଷ ଭାବେ ଆକର୍ଷଣୀୟ ରହିଛି, ଯାହା କେବଳ ସାମାଜିକ ଏବଂ ପରିବେଶ ପରିବର୍ତ୍ତନ ପାଇଁ ସ୍କେଲେବଲ୍, ଅଞ୍ଚଳ-ନିର୍ଦ୍ଦିଷ୍ଟ ମଡେଲ୍ ବିଷୟରେ ଆଲୋଚନା ଏବଂ ବୁଝାମଣାକୁ ଉତ୍ସାହିତ କରିବା ପାଇଁ ନୁହେଁ ବରଂ ଦକ୍ଷିଣ ଏସିଆ, ଏସିଆ ଏବଂ ବିଶ୍ୱ ମଧ୍ୟରେ ବିନିମୟକୁ ପ୍ରୋତ୍ସାହିତ କରିବା ପାଇଁ ମଧ୍ୟ ଏକ ପ୍ଲାଟଫର୍ମ ପାଲଟିଛି।

ଅଢ଼େଇ ମାସରେ ୮ ବିଲିୟନ ସ୍ପାମ୍ କଲ

ନୂଆଦିଲ୍ଲୀ,୯।୧୨

ବର୍ତ୍ତମାନ ସମୟରେ ସାଇବର ଠକେଇ ଘଟଣା ଦ୍ରୁତ ଗତିରେ ବୃଦ୍ଧି ପାଉଛି। ଏପରିକି ବେଆଇନ ନମ୍ବରରୁ ବିଭିନ୍ନ ବର୍ଗର ଉପଭୋକ୍ତାଙ୍କୁ ମିଥ୍ୟା କଲ ବା ସନ୍ଦେହଜନକ କଲ୍ (ସ୍ପାମ୍ କଲ) ଆସୁଛି। ଫଳରେ ଉପଭୋକ୍ତା ନାନା ସମସ୍ୟାରେ ସମ୍ମୁଖୀନ ହେଉଛନ୍ତି। ଏ ସମସ୍ତ ସମସ୍ୟାର ସମାଧାନ ପାଇ ନିକଟରେ ଭାରତୀ ଏୟାରଟେଲ (ଏୟାରଟେଲ) ର ବହୁ ପ୍ରତୀକ୍ଷିତ ତଥା ଆର୍ଟିଫିସିଆଲ ଇଣ୍ଟେଲଜେନ୍ସ ବା ଏଆଇ- ଚାଳିତ ସ୍ପାମ୍-ଫାଇଟିଂ ସଲ୍ୟୁଶନ୍‌ର ଶୁଭାରମ୍ଭ କରାଯାଇଥିଲା। ସେହିଭଳି ଭାରତର ପ୍ରଥମ ସ୍ପାମ୍-ଫାଇଟିଂ ନେଟୱର୍କ ଭାରତୀ ଏୟାରଟେଲ ତା'ର ଏଆଇ-ଚାଳିତ, ସ୍ପାମ୍-ଫାଇଟିଂ ସଲ୍ୟୁଶନ୍ ଆରମ୍ଭ କରିବାର ଅଢ଼େଇ ମାସ ମଧ୍ୟରେ ୮ ବିଲିୟନ ସ୍ପାମ୍ କଲ୍ ଏବଂ ୦.୮ ବିଲିୟନ ସ୍ପାମ୍ ଏସଏମଏସକୁ ଚିହ୍ନଟ (ଫ୍ଲାଗ୍) କରିଛି। ଏହି ଅତ୍ୟାଧୁନିକ ଆଲଗୋରିଦମକୁ ଉପଯୋଗ କରି ପ୍ଲାଟଫର୍ମ ତା'ର ଏଆଇ-ଚାଳିତ ନେଟୱର୍କ ଜରିଆରେ ପ୍ରତିଦିନ ପାଖାପାଖି ୧ନିୟୁତ ସ୍ପାମକୁ ସଫଳତାର ସହ ଚିହ୍ନଟ କରୁଛି। ସେହିପରି ବିଗତ ୨.୫ମାସ ମଧ୍ୟରେ କମ୍ପାନୀ ପ୍ରାୟ ୨୫୨ ନିୟୁତ ଅନନ୍ୟ ଗ୍ରାହକଙ୍କୁ ଏହି ସନ୍ଦେହଜନକ କଲ୍ ବିଷୟରେ ସତର୍କ କରାଇଛି। ଏପରିକି ଏହାର ଉତ୍ତର ଦେଉଥିବା ଗ୍ରାହକଙ୍କ ସଂଖ୍ୟାରେ ମଧ୍ୟ ୧୨% ହ୍ରାସ ଘଟିଛି ବୋଲି ପ୍ଲାଟଫର୍ମ ଲକ୍ଷ୍ୟ କରିଛି। ଏୟାରଟେଲ ନେଟୱର୍କରେ ୬% କଲ୍ ସ୍ପାମ୍ କଲ୍ ହୋଇଥିବାବେଳେ ସମସ୍ତ ଏସଏମଏସ ମଧ୍ୟରୁ ୨% କୁ ସ୍ପାମ୍ ଭାବେ ଚିହ୍ନଟ କରାଯାଇଛି। ଆଶ୍ଚର୍ଯ୍ୟର କଥା ହେଉଛି, ୩୫% ସ୍ପାମର୍ ଲ୍ୟାଣ୍ଡଲାଇନ୍ ଟେଲିଫୋନ୍ ବ୍ୟବହାର କରିଥିବା ଦେଖିବାକୁ ମିଳିଛି। ଏହାବ୍ୟତୀତ ଦିଲ୍ଲୀରେ ଗ୍ରାହକଙ୍କୁ ସର୍ବାଧିକ ସ୍ପାମ୍ କଲ୍ ଆସିଛି, ଯାହାକୁ ଆନ୍ଧ୍ରପ୍ରଦେଶ ଏବଂ ପଶ୍ଚିମ ଉତ୍ତରପ୍ରଦେଶର ଗ୍ରାହକମାନେ ଅନୁସରଣ କରୁଛନ୍ତି। ଦିଲ୍ଲୀରେ ସର୍ବାଧିକ ସ୍ପାମ୍ କଲ୍ ଆସିଥିବା ବେଳେ ଏହା ପରେ ମୁମ୍ବାଇ ଓ କର୍ଣାଟକ ରହିଛି। ମେସେଜ୍ କ୍ଷେତ୍ରରେ ସର୍ବାଧିକ ଗ୍ରାହକ ଗୁଜରାଟ, କୋଲକାତା ଓ ଉତ୍ତରପ୍ରଦେଶରେ ଚିହ୍ନଟ ହୋଇଥିବା ବେଳେ ସର୍ବାଧିକ ଗ୍ରାହକ ମୁମ୍ବାଇ, ଚେନ୍ନାଇ ଓ ଗୁଜରାଟରୁ ଆସିଛନ୍ତି।

ବଜାରରେ ଟିଭିଏସ୍ ରୋନିନ୍

ନୂଆଦିଲ୍ଲୀ,୯।୧୨

ଟିଭିଏସ୍ ମୋଟର କମ୍ପାନିର ବହୁ ପ୍ରତୀକ୍ଷିତ ତଥା ଅତ୍ୟାଧୁନିକ ଜ୍ଞାନକୌଶଳରେ ନିର୍ମିତ ଦ ୨୦୨୫ ଟିଭିଏସ୍ ରୋନିନ୍‌ର ଅନାବରଣ ନିକଟରେ ହୋଇଯାଇଛି। ଏପରିକି ଏହି ମଡେଲରେ ସମସ୍ତ ପ୍ରକାରର ଆଧୁନିକ ସୁରକ୍ଷା ବ୍ୟବସ୍ଥା ସହିତ ସର୍ବୋତ୍ତମ ଫିଚର ସାମିଲ ରହିଛି। ଉଲ୍ଲେଖଯୋଗ୍ୟ, ଗୋଆର ଭାଗାଟୋରଠାରେ ଆୟୋଜିତ ମୋଟରସାଇକେଲ୍ ଉତ୍ସବ 'ଟିଭିଏସ୍ ମୋଟୋସୌଲ ୪.୦'ରେ କମ୍ପାନୀର ଦ ୨୦୨୫ ଟିଭିଏସ୍ ରୋନିନ୍‌କୁ ଆନୁଷ୍ଠାନିକ ଭାବେ ଅନାବରଣ ସହ ବଜାର ପ୍ରବେଶ ସମ୍ପର୍କରେ ଘୋଷଣା କରାଯାଇଛି। ସେହିଭଳି ଏହି ମୋଟରସାଇକେଲ୍ ଦୁଇଟି ନୂଆ ରଙ୍ଗ ଗ୍ଲାସିୟର ସିଲ୍‌ଭର୍ ଏବଂ ଚାର୍‌କୋଲ୍ ଏମ୍ବର କଲର (ରଙ୍ଗ) ରେ ଉପଲବ୍ଧ ହେଉଛି, ଯାହା ରେଟ୍ରୋ ଡିଜାଇନ୍ ଓ ଆଧୁନିକ ସୁବିଧାସୁଯୋଗର ଏକ ଚମତ୍କାର ମିଶ୍ରଣ ବୋଲି କୁହାଯାଉଛି। ଏପରିକି ଏହାର ଜୀବନ୍ତ ରଙ୍ଗ, ଗ୍ରାଫିକ୍ସ ଓ ଉନ୍ନତ ପ୍ରଯୁକ୍ତି ଯେକୌଣସି ପ୍ରକାର ମନୋଭାବକୁ ସୁହାଇବ ବୋଲି କମ୍ପାନୀ ପକ୍ଷରୁ ବିସ୍ତୃତ ଭାବେ ଆଲୋକପାତ

କରାଯାଇଛି। ଏ ସମ୍ପର୍କରେ ଟିଭିଏସ୍ ମୋଟର କମ୍ପାନିର ବ୍ୟବସାୟ ମୁଖ୍ୟ (ପ୍ରିମିୟମ୍) ବିମଲ ସୁମ୍ବଲି କହିଛନ୍ତି, ଫିଲ ଦି ଆଡ୍ରେନାଲିନ୍, ଫିଲ ଦି ଇନସ୍ପିରେସନ୍, ଫିଲ୍ ଦି ଗ୍ରୋଭ୍ ବିଷୟବସ୍ତୁ ଉପରେ ଆଧାରିତ ଟିଭିଏସ୍ ମୋଟୋସୌଲ-୨୦୨୪ ହେଉଛି, ଅଭିଳାଷ, ନବସୃଜନତାର ଏକ ବାସ୍ତବ ଉତ୍ସବ। ପ୍ରତିଟି ସଂସ୍କରଣରେ ଆମେ ମୋଟରସାଇକେଲ୍ ରେସିଂର ଉନ୍ନତି ଆଣିବାକୁ ଲକ୍ଷ୍ୟ ରଖିଥିବାବେଳେ ରାଇଡର ଓ ଉତ୍ସାହୀମାନଙ୍କୁ ଆକର୍ଷଣୀୟ ଅନୁଭୂତି ପ୍ରଦାନ କରିଛୁ। ମୋଟରସାଇକେଲ୍ ଗୋଷ୍ଠୀ ସଫଳ ହେବା ଦେଖିବା ବେଶ୍ ଉତ୍ସାହଜନକ ଏବଂ ସ୍ୱତନ୍ତ୍ର ସୃଷ୍ଟି କରିବାକୁ ଉତ୍ସର୍ଗୀକୃତ। ଯାହା ମଣିଷ ଓ ମୋଟରସାଇକେଲ୍ ଭିତରେ ସମ୍ପର୍କକୁ ସୁଦୃଢ଼ କରିବ। ସେହିପରି ୨୦୨୫ ଟିଭିଏସ୍ ରୋନିନ୍‌ରେ ଡୁଆଲ୍ ଚ୍ୟାନେଲ୍ ଏବିଏସ୍ ସାମିଲ ରହିଛି, ଯାହା ରାଇଡରଙ୍କ ସୁରକ୍ଷା ଓ ସ୍ଥିରତାକୁ ବଢ଼ାଇବ।

କେଏଲ୍ ୟୁନିଭର୍ସିଟିର ଚତୁର୍ଦ୍ଦଶ ସମାବର୍ତ୍ତନ ଉତ୍ସବ

ନୂଆଦିଲ୍ଲୀ,୯।୧୨

ଦେଶର ପ୍ରମୁଖ ଘରୋଇ ଶିକ୍ଷାନୁଷ୍ଠାନ ତଥା କେଏଲ୍ ଡିମ୍ଡ ଟୁ ବି ୟୁନିଭର୍ସିଟିର ଚତୁର

ସିରାଜଙ୍କୁ ଜରିମାନା, ହେଡ୍ ମଧ୍ୟ ଦଣ୍ଡିତ

ଆଡିଲେଡ୍, ୯।୧୨ (ପି.ଟି.): ଭାରତୀୟ ପେସ୍ ବୋଲର ମହମ୍ମଦ ସିରାଜ ଓ ଅଷ୍ଟ୍ରେଲିଆ ବ୍ୟାଟର ଟ୍ରାଭିସ ହେଡ୍ ଅନ୍ତର୍ଜାତୀୟ କ୍ରିକେଟ ପରିଷଦ (ଆଇସିସି) ଦ୍ୱାରା ଦଣ୍ଡିତ ହୋଇଛନ୍ତି। ରବିବାର ଶେଷ ହୋଇଥିବା ଦିବାରାତ୍ର ଟେଷ୍ଟ ମ୍ୟାଚରେ ଉଭୟ ଖେଳାଳିଙ୍କ ମଧ୍ୟରେ ବଚସା ହୋଇଥିଲା। ସୋମବାର ଏକ ଶୃଙ୍ଖଳାଗତ ଶୁଣାଣି ହୋଇଥିଲା। ଏଥିରେ ଉଭୟେ ଆଇସିସି ଆଚରଣବିଧି ଉଲ୍ଲଂଘନ କରିଥିବା ଅଭିଯୋଗରେ ଦୋଷୀ ସାବ୍ୟସ୍ତ ହୋଇଥିଲେ। ସିରାଜଙ୍କୁ ତାଙ୍କ ମ୍ୟାଚ୍ ଫିଂର ୨୦ ପ୍ରତିଶତ ଜରିମାନା ହୋଇଛି। ହେଡ୍‌ଙ୍କୁ ଆଉଟ କରିବାପରେ ଭିନ୍ନ ଅଙ୍ଗଭଙ୍ଗୀ ସହ ଆକ୍ରମଣାତ୍ମକ ପ୍ରତିକ୍ରିୟା ସହ ଗାଳିଗୁଲଜ କରିଥିଲେ। ଫଳରେ ସେ ଖେଳାଳି ଏବଂ ଖେଳାଳିଙ୍କ ସହଯୋଗୀ ଷ୍ଟାଫ୍‌ଙ୍କ ଲାଗି ଉଦ୍ଦିଷ୍ଟ ଆଇସିସି ଆଚରଣ ବିଧିର ଧାରା ୨.୫ର ଉଲ୍ଲଂଘନ କରିଥିଲେ। ଆଇସିସି କିନ୍ତୁ ହେଡ୍‌ଙ୍କୁ ଧାରା ୩.୧୨ ଅନୁସାରେ ଦଣ୍ଡିତ କରିଛି। ଅଷ୍ଟ୍ରେଲୀୟ ବ୍ୟାଟର କିନ୍ତୁ ଜରିମାନାରୁ ବର୍ତ୍ତି ଯାଇଛନ୍ତି। ୨୪ମାସରେ ପ୍ରଥମ ଅପରାଧ ହୋଇଥିବାରୁ ସିରାଜ ଓ ହେଡ୍‌ଙ୍କ ଶୃଙ୍ଖଳା ରେକର୍ଡରେ ଗୋଟିଏ ଲେଖାଏ ଡିମେରିଟ୍ ପଏଣ୍ଟ ଯୋଗ କରାଯାଇଛି। ଉଭୟେ ସେମାନଙ୍କ ଦୋଷ ସ୍ୱୀକାର କରିବା ସହ ମ୍ୟାଚ ରେଫରି ରଞ୍ଜନ ମାଦୁଗାଲେଙ୍କ ଦ୍ୱାରା ପ୍ରସ୍ତାବିତ ଦଣ୍ଡକୁ ଗ୍ରହଣ କରି ନେଇଥିବା ଆଇସିସି କହିଛି। ରବିବାର ଶେଷ ହୋଇଥିବା ଦ୍ୱିତୀୟ ଟେଷ୍ଟ ମ୍ୟାଚରେ ଅଷ୍ଟ୍ରେଲିଆ ୧୦ ଉଇକେଟରେ ବିଜୟ ଲାଭ କରିଥିଲା। ଖେଳର ଦ୍ୱିତୀୟ ଦିବସରେ ହେଡ୍ ଓ ସିରାଜଙ୍କ ମଧ୍ୟରେ ବଚସା ହୋଇଥିଲା। ସିରାଜଙ୍କ ଦ୍ୱାରା ଆଉଟ ହେବାପୂର୍ବରୁ ହେଡ୍ ୧୪୧ ବଲ୍‌ରୁ ଆକର୍ଷଣୀୟ ୧୪୦ରନ କରିଥିଲେ। ଆଉଟ ହେବାପରେ ହେଡ୍‌ଙ୍କୁ ଲକ୍ଷ୍ୟ କରି ସିରାଜ ଆକ୍ରମଣାତ୍ମକ ଅଙ୍ଗଭଙ୍ଗୀ ଦେଖାଇଥିଲେ। ଘଟଣାକୁ ନେଇ ଦୁଇ ଖେଳାଳି ମୁହାଁମୁହିଁ ହେବାରୁ ଆଡିଲେଡ ଦର୍ଶକ ମହଲରେ ଉତ୍ତେଜନା ଦେଖା ଦେଇଥିଲା। ଘଟଣା ପରେ ହେଡ୍ କହିଥିଲେ ସିରାଜଙ୍କୁ ସେ କେବଳ 'ୱେଲ୍ ବୋଲ୍ଡ' ବୋଲି କହିଥିଲେ। ମାତ୍ର ଭ୍ରମଣକାରୀ ଦଳର ବୋଲରଙ୍କ ଏଭଳି ପ୍ରତିକ୍ରିୟା ଦୁଃଖର ବିଷୟ। ସିରାଜ କିନ୍ତୁ ହେଡ୍‌ଙ୍କ ଏହି ସଫେଇକୁ ଗ୍ରହଣ କରି ନ ଥିଲେ। ସେ ଟିଭି ଚ୍ୟାନେଲକୁ ସାକ୍ଷାତ୍‌କାରରେ କହିଥିଲେ ଅଷ୍ଟ୍ରେଲୀୟ ବ୍ୟାଟରଙ୍କୁ ଲକ୍ଷ୍ୟ କରି ସେ ଆଦୌ କିଛି କହି ନାହାନ୍ତି। ଉଇକେଟ ନେବା ପରେ ସେ ଖୁସିରେ କେବଳ ତାଙ୍କ ପ୍ରତିକ୍ରିୟା ପ୍ରକାଶ କରିଥିଲେ ।

କଳିଙ୍ଗ ଷ୍ଟାଡିୟମରେ ସୋମବାର ଅନୁଷ୍ଠିତ ଏକ ସ୍ୱତନ୍ତ୍ର କାର୍ଯ୍ୟକ୍ରମରେ ରାଜ୍ୟର କୃତୀ ୬୫ କ୍ରୀଡ଼ାବିତ୍‌ଙ୍କୁ ଆର୍ଥିକ ପୁରସ୍କାର ପ୍ରଦାନ ଅବସରରେ କ୍ରୀଡ଼ାମନ୍ତ୍ରୀ ସୂର୍ଯ୍ୟବଂଶୀ ସୂରଜ ଓ ଅନ୍ୟମାନେ।

ଗ୍ରୁପ 'ସି'ରେ ଭାରତ

ଏସିଆନ କପ୍ ଫୁଟ୍‌ବଲ କ୍ୱାଲିଫାୟର୍ସ

ନୂଆଦିଲ୍ଲୀ, ୯।୧୨ (ପି.ଟି.)

ଏସିଆନ କପ୍ କ୍ୱାଲିଫାୟର୍ସ ୨୦୨୭ର ଫାଇନାଲ ରାଉଣ୍ଡ କ୍ୱାଲିଫାୟର୍ସ ମ୍ୟାଚଗୁଡ଼ିକ ଆସନ୍ତାବର୍ଷ ମାର୍ଚ୍ଚ ୨୫ରୁ ଖେଳାଯିବ। ଏଥିପାଇଁ ଡ୍ର' ରବିବାର ଅନୁଷ୍ଠିତ ହୋଇଯାଇଛି। ଏଥିରେ ବାଂଲାଦେଶ, ହଂକଂ ଓ ସିଙ୍ଗାପୁର ସହ ଭାରତ ଗ୍ରୁପ୍ 'ସି'ରେ ସ୍ଥାନ ପାଇଛନ୍ତି। ମାଲେସିଆର କୁଆଲାଲମ୍ପୁରଠାରେ ରହିଥିବା ଏସିଆନ ଫୁଟ୍‌ବଲ କନ୍‌ଫେଡେରେଶନ ୨୪ଟି ଦଳକୁ ନେଇ ଡ୍ର ଅନୁଷ୍ଠିତ ହୋଇଥିଲା। ସେମାନଙ୍କୁ ୬ଟି ଗ୍ରୁପ୍‌ରେ ବିଭକ୍ତ କରାଯାଇଥିଲା। ପ୍ରତି ଗ୍ରୁପ୍‌ରେ ୪ଟି ଲେଖାଏ ଦଳ ସ୍ଥାନ ପାଇଛନ୍ତି। ୬ଟି ଗ୍ରୁପ୍‌ର ବିଜେତା ସାଉଦି ଆରବରେ ୨୦୨୭ରେ ହେବାକୁଥିବା ମୁଖ୍ୟ ଟୁର୍ନାମେଣ୍ଟ ଖେଳିବା ପାଇଁ ଯୋଗ୍ୟତା ଅର୍ଜନ କରିବେ। ଏହି ଦଳଗୁଡ଼ିକ ପୂର୍ବରୁ ଦ୍ୱିତୀୟ ରାଉଣ୍ଡରେ ଯୋଗ୍ୟତା ଅର୍ଜନ କରିସାରିଥିବା ଅନ୍ୟ ୧୮ଦଳ ସହିତ ଯୋଗଦେବେ। ଫାଇନାଲ ରାଉଣ୍ଡ ମ୍ୟାଚ ଗୁଡ଼ିକ ହୋମ୍-ଆଣ୍ଡ-ଅୱେ ଫର୍ମାଟରେ ଆସନ୍ତା ବର୍ଷ ମାର୍ଚ୍ଚ ୨୫ରୁ ୨୦୨୬ ମାର୍ଚ୍ଚ ୩୧ ପର୍ଯ୍ୟନ୍ତ ଖେଳାଯିବ। କ୍ରମାଗତ ତୃତୀୟ ଥର ଯୋଗ୍ୟତା ଅର୍ଜନ ଲକ୍ଷ୍ୟରେ ଥିବା ଭାରତ ଗ୍ରୁପ୍ 'ସି'ରେ ବାଂଲାଦେଶ ବିପକ୍ଷରେ ଖେଳି ଏହାର ଅଭିଯାନ ଆରମ୍ଭ କରିବ। ଭାରତ (୧୨୭) ନିଜ ଗ୍ରୁପ୍‌ରେ ସର୍ବୋଚ୍ଚ ର୍ୟାଙ୍କିଙ୍ଗପ୍ରାପ୍ତ ଦଳ। ସେ ତୁଳନାରେ ହଂକଂ (୧୫୬), ସିଙ୍ଗାପୁର (୧୬୧) ଓ ବାଂଲାଦେଶ (୧୮୫) ବହୁ ପଛରେ ରହିଛନ୍ତି।

"କ୍ରୀଡ଼ା ଓ କ୍ରୀଡ଼ାବିତ୍‌ଙ୍କ ବିକାଶ ପାଇଁ ପ୍ରତିଶ୍ରୁତିବଦ୍ଧ"

୬୫ କ୍ରୀଡ଼ାବିତ୍‌ଙ୍କୁ କ୍ରୀଡ଼ାମନ୍ତ୍ରୀଙ୍କ ଆର୍ଥିକ ପ୍ରୋତ୍ସାହନ

ଭୁବନେଶ୍ୱର, ୯।୧୨ (ତପନ ସ୍ୱାଇଁ)

ବିଭିନ୍ନ ଜାତୀୟ ଏବଂ ଅନ୍ତର୍ଜାତୀୟ କ୍ରୀଡ଼ା ପ୍ରତିଯୋଗିତାରେ ଉଲ୍ଲେଖନୀୟ ପ୍ରଦର୍ଶନ ଦ୍ୱାରା ରାଜ୍ୟ ପାଇଁ ଗର୍ବ ଓ ଗୌରବ ଅର୍ଜନ କରିଥିବା ସଫଳ କ୍ରୀଡ଼ାବିତ୍‌ମାନଙ୍କୁ ସୋମବାର କ୍ରୀଡ଼ା ଓ ଯୁବସେବା ବିଭାଗ ପକ୍ଷରୁ ଆର୍ଥିକ ପ୍ରୋତ୍ସାହନ ପ୍ରଦାନ କରାଯାଇଛି। କ୍ରୀଡ଼ାମନ୍ତ୍ରୀ ସୂର୍ଯ୍ୟବଂଶୀ ସୂରଜ ୧୬ କ୍ରୀଡ଼ାବର୍ଗରେ ୬୫ କ୍ରୀଡ଼ାବିତ୍‌ଙ୍କୁ ୫୩ ଲକ୍ଷ ୭ହଜାର ୫୦୦ ଟଙ୍କାର ପୁରସ୍କାର ରାଶି ପ୍ରଦାନ କରିଛନ୍ତି। କଳିଙ୍ଗ ଷ୍ଟାଡିୟମ ପରିସରରେ ଅନୁଷ୍ଠିତ ଏକ କାର୍ଯ୍ୟକ୍ରମରେ ଭାରୋତ୍ତୋଳନ, ଆଥଲେଟିକ୍ସ, ହୁଇଲ ଚେୟାର ଫେନ୍‌ସିଂ, ଚେସ୍, ପାରା-ସନ୍ତରଣ , ଅଲଟ୍ରା ରନିଙ୍ଗ, ପାରା-ଆଥଲେଟ୍, କରାଟେ, ବଧିର ଶୁଟିଂ, ବ୍ୟାଡ୍‌ମିଣ୍ଟନ, ଜୁ-ଜିତ୍‌ସୁ, ସନ୍ତରଣ, କିକ୍ ବକ୍ସିଂ, ଶୁଟିଂ, ପେନ୍‌ଚାକ୍ ସିଲାଟ ଏବଂ ଟାଏକୋଣ୍ଡୋ ଆଦି ୧୬ କ୍ରୀଡ଼ା ବର୍ଗର କ୍ରୀଡ଼ାବିତମାନଙ୍କୁ ପୁରସ୍କୃତ କରାଯାଇଛି।

ଭାରୋତ୍ତୋଳନ କ୍ରୀଡ଼ାବିତ୍ ପ୍ରତିଶ୍ମିତା ଭୋଇଙ୍କୁ ତାଙ୍କର ଉଲ୍ଲେଖନୀୟ ପ୍ରଦର୍ଶନ ପାଇଁ ସର୍ବଧିକ ୩ ଲକ୍ଷ ୩୩ ହଜାର ଏବଂ ଜ୍ୟୋତ୍ସ୍ନା ଶବରଙ୍କୁ ୨ ଲକ୍ଷ ୩୩ ହଜାର ଟଙ୍କା ପୁରସ୍କାର ରାଶି ପ୍ରଦାନ କରାଯାଇଛି। ସେହିପରିଭାବେ ଧାବକ ଅନିମେଷ କୁଜୁରଙ୍କୁ ୨ ଲକ୍ଷ ୩୦ ହଜାର ଓ ୮ ବର୍ଷର ଚେସ୍ ଖେଳାଳି ସତ୍ତ୍ୱିକ ସ୍ୱାଇଁଙ୍କୁ ୬୭ ହଜାର ଟଙ୍କା ପୁରସ୍କୃତ କରାଯାଇଛି। ମାଳତି ପାନ୍ଦୁରେଙ୍କୁ ୧ ଲକ୍ଷ ୮୫ ହଜାର ଟଙ୍କା ସମେତ ମୋଟ ୧୯ ପାରା-କ୍ରୀଡ଼ାବିତ୍‌ଙ୍କୁ ସମ୍ବର୍ଦ୍ଧନା ସମାରୋହରେଆର୍ଥିକ ପ୍ରୋତ୍ସାହନ ଦିଆଯାଇଛି।

ନିଜର ଅଭିଭାଷଣରେ କ୍ରୀଡ଼ାମନ୍ତ୍ରୀ ସମସ୍ତ କ୍ରୀଡ଼ାବିତ୍‌ଙ୍କୁ ପ୍ରୋତ୍ସାହିତ କରିଥିଲେ। ଭବିଷ୍ୟତରେ ହେବାକୁ ଥିବା ବିଭିନ୍ନ ଅନ୍ତର୍ଜାତୀୟ ପ୍ରତିଯୋଗିତାରେ ଖେଳାଳିମାନେ ପଦକ ଜିତି ନିଜ ପାଇଁ ବିଶ୍ୱ ମଞ୍ଚରେ ଏକ ସ୍ୱତନ୍ତ୍ର ପରିଚୟ ସୃଷ୍ଟି କରିବା ସହ ରାଜ୍ୟ ପାଇଁ ଗୌରବ ଅର୍ଜନ କରନ୍ତୁ ବୋଲି ସେ ସମସ୍ତଙ୍କୁ ପ୍ରେରିତ କରିଥିଲେନ୍ତ। ଏଥିସହ କ୍ରୀଡ଼ା ଓ କ୍ରୀଡ଼ାବିତମାନଙ୍କର ସାମଗ୍ରିକ ବିକାଶ ପାଇଁ ଓଡ଼ିଶା ସରକାରଙ୍କ ତରଫରୁ ସମସ୍ତ ପ୍ରକାର ସୁବିଧା ଓ ସହଯୋଗ ପ୍ରଦାନ କରାଯିବ ବୋଲି ସେ ପ୍ରକାଶ କରିଥିଲେ। ଏହି କାର୍ଯ୍ୟକ୍ରମରେ କ୍ରୀଡ଼ା ବିଭାଗର ନିର୍ଦ୍ଦେଶକ ସିଦ୍ଧାର୍ଥ ଦାସ, ଓଡ଼ିଶା ହକି ପ୍ରମୋଶନ କାଉନସିଲ ସିଇଓ ଦୀପଙ୍କର ମହାପାତ୍ର, ଅତିରିକ୍ତ ସଚିବ ବିଜୟ କୁମାର ସ୍ୱାଇଁ ଓ ବିଭାଗର ଅନ୍ୟାନ୍ୟ ବରିଷ୍ଠ ଅଧିକାରୀ, କ୍ରୀଡ଼ାବିତ୍‌ମାନେ ଉପସ୍ଥିତ ଥିଲେ।

ରିଲେରେ ସ୍ୱର୍ଣ୍ଣ: ସବିତା, ଆସ୍ତିକଙ୍କୁ ରୌପ୍ୟ

ଜାତୀୟ ଜୁନିୟର ଆଥ୍‌ଲେଟିକ୍ସ

ଭୁବନେଶ୍ୱର, ୯।୧୨ (ତପନ ସ୍ୱାଇଁ)

କଳିଙ୍ଗ ଷ୍ଟାଡିୟମରେ ଚାଲିଥିବା ୩୯ତମ ଜାତୀୟ ଜୁନିୟର ଆଥ୍‌ଲେଟିକ୍ସ ଚାମ୍ପିୟନଶିପ୍‌ର ତୃତୀୟ ଦିବସରେ ଓଡ଼ିଶା ପାଇଁ ସ୍ୱର୍ଣ୍ଣ ପଦକ ଜିତିଛନ୍ତି ୨୦ ବର୍ଷରୁ ପୁରୁଷ ୪x୧୦୦ ମିଟର ରିଲେ ଦଳ। ଡି.ଏମ. ଜୟରାମ, ଆସ୍ତିକ ପ୍ରଧାନ, ମହେନ୍ତ ସାନ୍ତା ଓ ରାଜେନ୍ଦ୍ର ସାହୁଙ୍କୁ ନେଇ ଗଠିତ ଓଡ଼ିଶା ଦଳ ନୂଆ ମିଟ୍ ରେକର୍ଡ ସହ ସ୍ୱର୍ଣ୍ଣିମ ସଫଳତା ପାଇଛନ୍ତି। ସେହିପରି ସବିତା ଟପ୍ପୋ ଓ ଆସ୍ତିକ ପ୍ରଧାନ ରୌପ୍ୟ ପଦକ ହାସଲ କରିଛନ୍ତି। ସୋମବାର ଅନୁଷ୍ଠିତ ୨୦ ବର୍ଷରୁ କମ୍ ମହିଳା ୧୦୦ ମିଟର ହର୍ଡଲ୍ସରେ ସବିତା ୧୪.୧୭ ସେକେଣ୍ଡ ସମୟ ନେଇ ଦ୍ୱିତୀୟ ସ୍ଥାନ ଅଧିକାର କରିଛନ୍ତି। ମହାରାଷ୍ଟ୍ରର କ୍ରାଇଷ୍ଟାଲ ଭଦାକେଲ ୧୪.୧୦ ଓ ତାମିଲନାଡୁର ୟାମିନି କାର୍ତ୍ତିକେୟନ ୧୪.୫୬ ସେକେଣ୍ଡ ସମୟ ନେଇ ଯଥାକ୍ରମେ ସ୍ୱର୍ଣ୍ଣ ଓ ବ୍ରୋଞ୍ଜ ପଦକ ପାଇଛନ୍ତି। ସେହିପରି ୨୦ ବର୍ଷରୁ କମ୍ ପୁରୁଷ ୪୦୦ ମିଟର ରେସ୍‌ରେ ଆସ୍ତିକ ୪୬.୯୭ ସେକେଣ୍ଡ ସମୟ ନେଇ ଦ୍ୱିତୀୟ ସ୍ଥାନରେ ରହିଛନ୍ତି। ଦିଲ୍ଲୀର ଜୟ କୁମାର ୪୬.୨୯ ଓ କେରଳର ଅର୍ଜୁନ ପ୍ରଦୀପ ୪୭.୬୧ ସେକେଣ୍ଡ ସହ ଯଥାକ୍ରମେ ସ୍ୱର୍ଣ୍ଣ ଓ ବ୍ରୋଞ୍ଜ ପଦକ ହାସଲ କରିଛନ୍ତି। ରିଲେ ଦଳ, ସବିତା ଓ ଆସ୍ତିକଙ୍କ ସଫଳତା ଯୋଗୁ ପ୍ରତିଯୋଗିତାରେ ଓଡ଼ିଶାର ପଦକ ସଂଖ୍ୟା ୨ ସ୍ୱର୍ଣ୍ଣ ଓ ୨ ରୌପ୍ୟ ସହ ୪ରେ ପହଞ୍ଚିଛି। ପ୍ରତିଯୋଗିତାର ଦ୍ୱିତୀୟ ଦିବସରେ ଅନୁଷ୍ଠିତ ୨୦ ବର୍ଷରୁ କମ୍ ପୁରୁଷ ୧୦୦ ମିଟର ଇଭେଣ୍ଟରେ ଦଣ୍ଡପତି ମୃତ୍ୟମ୍ ଜୟରାମ ୧୦.୫୦ ସେକେଣ୍ଡ ସମୟ ନେଇ ସ୍ୱର୍ଣ୍ଣ ପଦକ ହାସଲ କରିଥିଲେ।

ପଦକ ସହ ସବିତା ଟପ୍ପୋ ଓ ଆସ୍ତିକ ପ୍ରଧାନ।

ତୃତୀୟ ଦିବସର ପ୍ରଥମ ସେସନରେ ଅନୁଷ୍ଠିତ ଇଭେଣ୍ଟଗୁଡ଼ିକ ମଧ୍ୟରେ ୨୦ ବର୍ଷରୁ କମ୍ ପୁରୁଷ ୧୦,୦୦୦ ମିଟର ରେସ୍ ୱାକ୍‌ରେ ଛତିଶଗଡ଼ର ଅମିତ କୁମାର (୪୨:୧୮.୧୩ ସେକେଣ୍ଡ), ୧୮ ବର୍ଷରୁ କମ୍ ମହିଳା ୩୦୦୦ ମିଟର ରେସ୍ ୱାକ୍‌ରେ ଉତ୍ତର ପ୍ରଦେଶର ଶିଖା ଯାଦବ (୧୪:୧୩.୨୦), ୨୦ ବର୍ଷରୁ କମ୍ ମହିଳା ୩୦୦୦ ମିଟର ରେସ୍ ୱାକ୍‌ରେ ମଧ୍ୟ ପ୍ରଦେଶର ସୋନମ ପରମାର (୯: ୪୪.୧୬), ୨୦ ବର୍ଷରୁ କମ୍ ପୁରୁଷ ୩୦୦୦ ମିଟର ରେସ୍ ୱାକ୍‌ରେ ମଧ୍ୟପ୍ରଦେଶର ମୋହିତ ଯାଦବ (୮:୧୬.୮୪) ସ୍ୱର୍ଣ୍ଣ ପଦକ ହାସଲ କରିଛନ୍ତି। ସେହିପରି ଦ୍ୱିତୀୟ ସେସନରେ ୧୬ ବର୍ଷରୁ କମ୍ ବାଳକ ହାଇଜମ୍ପରେ ଆସାମର ଜୁବିନ ଗୋହେନ (୧.୭୬ ମିଟର), ୨୦ ବର୍ଷରୁ କମ୍ ପୁରୁଷ ୧୧୦ ମିଟର ହର୍ଡଲ୍ସରେ ମହାରାଷ୍ଟ୍ରର ସନ୍ଦୀପ ବିନୋଦ କୁମାର (୧୪.୦୨ ସେକେଣ୍ଡ), ୧୮ ବର୍ଷରୁ କମ୍ ପୁରୁଷ ୧୧୦ ମିଟର ହର୍ଡଲ୍ସରେ କେରଳର କିରାଙ୍କ (୧୩.୬୪), ୧୮ ବର୍ଷରୁ କମ୍ ପୁରୁଷ ୧୦୦ ମିଟର ହର୍ଡଲ୍ସରେ ତାମିଲନାଡୁର ଭାବନା ଜି. (୧୪.୪୨), ୧୬ ବର୍ଷରୁ କମ୍ ବାଳିକା ୮୦ ମିଟର ହର୍ଡଲ୍ସରେ ମହାରାଷ୍ଟ୍ରର ସୌର୍ଯ୍ୟା ଆମ୍ବୁରେ (୧୧.୫୫), ୧୬ ବର୍ଷରୁ କମ୍ ବାଳକ ୮୦ ମିଟର ହର୍ଡଲ୍ସରେ ଆନ୍ଧ୍ର ପ୍ରଦେଶର ସନଗା ଥନୁଶ ତେଜା (୧୦.୩୬) ସ୍ୱର୍ଣ୍ଣିମ ସଫଳତା ପାଇଛନ୍ତି।

ଭାଙ୍ଗିଲା ଜାତୀୟ ରେକର୍ଡ

ହରିୟାଣା ହାଇଜମ୍ପର ପୂଜା ନିଜ ୧୮ ବର୍ଷରୁ କମ୍ ବର୍ଗ ଜାତୀୟ ରେକର୍ଡରେ ଉନ୍ନତି ଆଣିଛନ୍ତି। ସେ ୧.୮୫ ମିଟର ଜମ୍ପ୍ କରି ପୂର୍ବରୁ ତାଙ୍କ ନାମରେ ଥିବା ୧.୮୩ ମିଟର ରେକର୍ଡକୁ ଭାଙ୍ଗିଛନ୍ତି। ସେହିପରି ୨୦ ବର୍ଷରୁ କମ୍ ପୁରୁଷ ୪୦୦ ମିଟର ରେସ୍‌ରେ ୪୬.୨୯ ସେକେଣ୍ଡ ସମୟ ନେଇ ଦିଲ୍ଲୀର ଜୟ କୁମାର ମିଟ୍ ରେକର୍ଡର ଅଧିକାରୀ ହୋଇଛନ୍ତି। ୨୦୧୭ରେ ଅମୋଜ ଜ୍ୟାକବ ୪୬.୫୯ ସେକେଣ୍ଡ ସମୟ ନେଇ ରେକର୍ଡର ଅଧିକାରୀ ଥିଲେ। ୧୬ ବର୍ଷରୁ କମ୍ ବାଳିକା ଜାଭେଲିନ୍ ଥ୍ରୋରେ ହରିୟାଣାର ମୁସ୍କାନ ୪୬.୮୭ ମିଟର ଥ୍ରୋ କରି ଜାତୀୟ ରେକର୍ଡର ଅଧିକାରିଣୀ ହୋଇଛନ୍ତି। ପୂର୍ବରୁ ଶିବାନୀ ପଟେଲ ୪୦.୦୧ ମିଟର ଥ୍ରୋ କରି ଏହି ବର୍ଗରେ ରେକର୍ଡର ଅଧିକାରୀ ଥିଲେ।

ରାଜ୍ୟ ଜିମ୍ନାଷ୍ଟିକ୍ସ: ରିତିକାଙ୍କୁ ବ୍ରୋଞ୍ଜ

ଭୁବନେଶ୍ୱର, ୯।୧୨ (ତପନ ସ୍ୱାଇଁ)

କୋରାପୁଟର ଜୟପୁରରେ ଅନୁଷ୍ଠିତ ୪୩ତମ ରାଜ୍ୟ ଜିମ୍ନାଷ୍ଟିକ୍ସ ଚାମ୍ପିୟନଶିପ୍‌ରେ ଭୁବନେଶ୍ୱରର ଜେଏମ୍ ରିତିକା ଦାସ ବ୍ରୋଞ୍ଜ ପଦକ ହାସଲ କରିଛନ୍ତି। ଭୁବନେଶ୍ୱର ଜିଲାରୁ ମୋଟ ୧୧ ପ୍ରତିଯୋଗୀ ଏହି ରାଜ୍ୟ ପ୍ରତିଯୋଗୀତାରେ ଭାଗ ନେଇଥିବାବେଳେ ରିତିକା ସିନିୟର ବର୍ଗରେ ଅଂଶଗ୍ରହଣ କରି ଟେବୁଲ ଭଲ୍ଟରେ ତୃତୀୟ ସ୍ଥାନ ଅଧିକାର କରିଛନ୍ତି। ତାଙ୍କର ଏହି ସଫଳତା ପାଇଁ ଭୁବନେଶ୍ୱର ଜିମ୍ନାଷ୍ଟିକ୍ ସଂଘ ସଭାପତି ସୁରେଶ ରାଉତରାୟ, ସମ୍ପାଦକ ନରେନ୍ଦ୍ର କୁମାର ସେଠୀ, ଯୁଗ୍ମ ସମ୍ପାଦକ ଗୁରୁ ପ୍ରସାଦ ପଟ୍ଟନାୟକ୍, ଉପସଭାପତି ମୀରାରାଣୀ ଦାସଙ୍କୁ ଅଭିନନ୍ଦନ ଜଣାଇବା ସହ ଖେଳାଳିମାନଙ୍କୁ ଭବିଷ୍ୟତରେ ଆହୁରି ଭଲ ପ୍ରଦର୍ଶନ ପାଇଁ ଉତ୍ସାହିତ କରିଛନ୍ତି।

ରାଜ୍ୟ ଜିମ୍ନାଷ୍ଟିକ୍ସରେ ବ୍ରୋଞ୍ଜ ପଦକ ବିଜୟିନୀ ଭୁବନେଶ୍ୱରର ଜେଏମ୍ ରିତିକା ଦାସ।

ମାଇନେନିଙ୍କୁ ସଫଳତା

ଆବୁଧାବି, ୯।୧୨ (ପି.ଟି.)

ଭାରତୀୟ ଡ୍ରାଇଭର କୁଶ ମାଇନେନି ଏଠାରେ ଅନୁଷ୍ଠିତ ରେସ୍‌ରେ ଫର୍ମୁଲା-୨ କନଷ୍ଟ୍ରକ୍ଟର୍ସ ଟାଇଟଲ ହାସଲ କରିଛନ୍ତି। ବିଶ୍ୱ ଚାମ୍ପିୟନଶିପ୍‌ରେ ଏକ ଏଫ୍‌ଆଇଏ କନଷ୍ଟ୍ରକ୍ଟର୍ସ ଜିତିବାରେ ସେ ପ୍ରଥମ ଭାରତୀୟ ହେବାର ଗୌରବ ଅର୍ଜନ କରିଛନ୍ତି। ଚଳିତବର୍ଷ ମାଇନେନିଙ୍କ ପ୍ରଦର୍ଶନ ଭଲ ରହିଛି। ପୂର୍ବରୁ ସେ ପ୍ରଥମ ଭାରତୀୟ ଭାବେ ଏକ ଫର୍ମୁଲା-୨ ପୋଲ୍ ପୋଜିଶନ ହାସଲ କରିଛନ୍ତି। ଚଳିତ ସିଜନରେ ଉତ୍ଥାନପତନ ସତ୍ତ୍ୱେ ମାଇନେନି ଇନ୍‌ଭିଷ୍ଟା ରେସିଂର ସଫଳତା ପଛରେ ତାଙ୍କର ବଡ଼ ଭୂମିକା ରହିଛି।

ସମ୍ଭାବ୍ୟ ଭାରତୀୟ ଦଳରେ ଓଡ଼ିଶାର ୭

ଖୋ ଖୋ ବିଶ୍ୱକପ୍

ଭୁବନେଶ୍ୱର, ୯।୧୨ (ତପନ ସ୍ୱାଇଁ)

ସର୍ବପ୍ରଥମ ଖୋ ଖୋ ବିଶ୍ୱକପ୍ ୨୦୨୫ ଜାନୁଆରୀ ୧୩ରୁ ୧୯ ପର୍ଯ୍ୟନ୍ତ ନୂଆଦିଲ୍ଲୀର ଆଇଜିଆଇ ଷ୍ଟାଡିୟମରେ ଅନୁଷ୍ଠିତ ହେବ। ଏହି ବିଶ୍ୱସ୍ତରୀୟ ପ୍ରତିଯୋଗିତାରେ ୨୪ଟି ଦେଶ ଅଂଶଗ୍ରହଣ କରିବ। ଏଥିପାଇଁ ଘୋଷିତ ସମ୍ଭାବ୍ୟ ଭାରତୀୟ (ମହିଳା ଓ ପୁରୁଷ) ଦଳରେ ଓଡ଼ିଶାର ୭ ଖେଳାଳି ସାମିଲ ହୋଇଛନ୍ତି। ମହିଳା ସମ୍ଭାବ୍ୟ ଦଳରେ କିସ୍‌ର ଶୁଭଶ୍ରୀ ସିଂ, ଅର୍ଚ୍ଚନା ମାଝି, ମାଗାଇ ମାଝି, ପୁରୀର ଅନନ୍ୟା ପ୍ରଧାନ ସ୍ଥାନ ପାଇଛନ୍ତି। ସେହିପରି ପୁରୁଷ ଦଳରେ କିସ୍‌ର ପବନି ସବର, ପୁରୀର ଭରତ କୁମାର ପ୍ରଧାନ ଓ ଜଗତ୍‌ସିଂହପୁରର ଦେବେନ୍ଦ୍ର ନାଥ ସ୍ଥାନୀତ ହୋଇଛନ୍ତି। ସମ୍ଭାବ୍ୟ ଖେଳାଳିଙ୍କୁ ନେଇ ମଙ୍ଗଳବାରଠାରୁ ନୂଆଦିଲ୍ଲୀରେ କୋଚିଂ କ୍ୟାମ୍ପ ଆରମ୍ଭ ହେବ। ତେଣୁ ଓଡ଼ିଶା ଖେଳାଳିମାନେ ସୋମବାର ଦିଲ୍ଲୀ ଯାତ୍ରା କରିଛନ୍ତି। କିଟ୍ ଓ କିସ୍‌ର ପ୍ରତିଷ୍ଠାତା ଅଚ୍ୟୁତ ସାମନ୍ତ ମନୋନୀତ ଖେଳାଳିଙ୍କୁ ସମ୍ବର୍ଦ୍ଧିତ କରିବା ସହ ଶୁଭେଚ୍ଛା ଜଣାଇଛନ୍ତି। ଓଡ଼ିଶା ଖୋ ଖୋ ଆସୋସିଏଶନ ସମ୍ପାଦକ ପ୍ରଦ୍ୟୁମ୍ନ ମିଶ୍ର, ମୁଖ୍ୟ କୋଚ୍ କାଳନ୍ଦି ଚରଣ ରାଉତ ମଧ୍ୟ ଖେଳାଳିମାନଙ୍କୁ ଶୁଭେଚ୍ଛା ଜ୍ଞାପନ କରିଛନ୍ତି।

ଭାରତୀୟ ସମ୍ଭାବ୍ୟ ଖୋ ଖୋ ଦଳରେ ସ୍ଥାନ ପାଇଥିବା ଖେଳାଳିଙ୍କୁ କିଟ୍ ଓ କିସ୍‌ର ପ୍ରତିଷ୍ଠାତା ଅଚ୍ୟୁତ ସାମନ୍ତ ସମ୍ବର୍ଦ୍ଧିତ କରୁଛନ୍ତି।

ଶାମିଙ୍କ ଚମତ୍କାର ବୋଲିଂ

ବେଙ୍ଗାଲୁରୁ, ୯।୧୨ (ପି.ଟି.)

ମହମ୍ମଦ ଶାମିଙ୍କ ଚମତ୍କାର ପ୍ରଦର୍ଶନ ବଳରେ ବେଙ୍ଗଲ ଏଠାରେ ଚଳିତ ସୟଦ ମୁସ୍ତାକ ଅ

ନିର୍ଦ୍ଧାରିତ ସମୟ ପରେ ବି ସରିଲାନି ସମସରପୁର-ଦହିପୁର ରାସ୍ତା

ଆନ୍ଦୋଳନକୁ ଓହ୍ଲାଇବେ ଗ୍ରାମବାସୀ

ଖଇରା, ୯।୧୨
(ଉତ୍କଳବନ୍ଧୁ ପଣ୍ଡା)

ବାଲେଶ୍ୱର ଜିଲା ଖଇରା ବ୍ଲକ ଅଧୀନ ସମସରପୁରରୁ ସାରୁଗାଁ ଦେଇ ଦହିପୁର ପର୍ଯ୍ୟନ୍ତ ସଂଯୋଗକରଣ ଗ୍ରାମ୍ୟ ଉନ୍ନୟନ ରାସ୍ତାର ୧୧ମାସ ଅତିକ୍ରାନ୍ତ ହୋଇ ସାରିଥିବା ବେଳେ ଏ ପର୍ଯ୍ୟନ୍ତ ୫୦ ଭାଗ ସରିନାହିଁ । ଅଧିକାଂଶ ସ୍ଥାନରେ କେବଳ ମାଟି ପକାଇ ରାସ୍ତାକୁ ଛାଡିଦିଆ ଯାଇଥିବାରୁ ସାମାନ୍ୟ ବର୍ଷା ପରେ ଗ୍ରାମବାସୀ ବିଶେଷ କରି ଦହିପୁର ସଂସ୍କୃତ କଲେଜକୁ ଯାଉଥିବା ଛାତ୍ରୀଛାତ୍ରମାନେ ଅକଥନୀୟ ଦୁର୍ଦ୍ଦଶାର ସମ୍ମୁଖୀନ ହେଉଛନ୍ତି। ତୁରନ୍ତ ରାସ୍ତାକାମ ଶେଷ ନ ହେଲେ ଛାତ୍ରୀଛାତ୍ରଙ୍କ ସହ ସାରୁଗାଁ, ଦହିପୁର, ସମସରପୁର ଓ ସରସତିଆ ଗ୍ରାମବାସୀ ଆନ୍ଦୋଳନକୁ ଓହ୍ଲାଇବାକୁ ଚେତାବନୀ ଦେଇଛନ୍ତି । ଅନ୍ୟୂନ ୩କି.ମି. ରାସ୍ତା ପାଇଁ ପାଖାପାଖି ୨କୋଟି ୫୨ଲକ୍ଷ ଟଙ୍କା ପ୍ରଦାନ କରାଯାଇଥିଲା। ୨୦୨୩ ଡିସେମ୍ବର ୨୮ରେ ରାସ୍ତାର ଶିଳାନ୍ୟାସ କରାଯାଇଥିଲା। ୧୧ମାସ ମଧ୍ୟରେ ରାସ୍ତା କାମ ସରିବାର ନିୟମ ଥିଲେ ହେଁ ନିର୍ଦ୍ଧାରିତ ସମୟ ମଧ୍ୟରେ ମାତ୍ର ୫୦ଭାଗ କାମ ଶେଷ ହୋଇଛି। ରାସ୍ତାର ଅଧିକାଂଶ ସ୍ଥାନ କାଦୁଅ ହୋଇପଡିଥିବାରୁ ଗ୍ରାମବାସୀ ସାଇକେଲ ଗଡାଇ କିମ୍ବା ଚାଲି ଚାଲି ବିଭିନ୍ନ ସ୍ଥାନକୁ ଯିବାକୁ ବାଧ୍ୟ ହେଉଛନ୍ତି। ରାସ୍ତା ନିର୍ମାଣରେ ବ୍ୟବହୃତ କଞ୍ଚାମାଲର ମାନ ମଧ୍ୟ ଖରାପ ବୋଲି ଗ୍ରାମବାସୀ ଅଭିଯୋଗ କରିଛନ୍ତି। ଏ ସମ୍ପର୍କରେ ସହକାରୀ ଯନ୍ତ୍ରୀ ଭୁବନାନନ୍ଦ ସିଂଙ୍କୁ ଯୋଗାଯୋଗ କରିବାରେ ସେ ରାସ୍ତା ଅବସ୍ଥା ସମ୍ପର୍କରେ ବୁଝି ଆବଶ୍ୟକ ପଦକ୍ଷେପ ନେବେ ବୋଲି କହିଛନ୍ତି।

ରାଜ୍ୟ ଅଣ୍ଡର-୨୩ ଟିମ୍‌ରେ ଶୁଭମ

କେନ୍ଦୁଝର ପାଇଁ ଗର୍ବ

କେନ୍ଦୁଝର, ୯।୧୨
(ନରେଶ ଚନ୍ଦ୍ର ପଟ୍ଟନାୟକ)

କେନ୍ଦୁଝରର କ୍ରିକେଟ୍ ଖେଳାଳୀ ଶୁଭମ ପ୍ରିୟଦର୍ଶୀ ଚଳିତ ବର୍ଷ ୨୦୨୪-୨୫ ବର୍ଷ ପାଇଁ ପୁରୁଷ ଷ୍ଟେଟ୍ ଏ ଟ୍ରଫି (ୱାନ୍‌ଡେ ଫର୍ମାଟ) ପାଇଁ ୨୩ ବର୍ଷରୁ କମ ବର୍ଗରେ ଓଡ଼ିଶା ପାଇଁ ଖେଳିବାକୁ ଚୟନ ହୋଇଛନ୍ତି। ସେ ୨୦୧୮-୧୯ ରେ ଗୁଜୁରାଟ ରାଜ୍ୟର ଯାମନଗରଠାରେ ଅନୁଷ୍ଠିତ ଜାତୀୟସ୍ତରରେ ସ୍କୁଲ ଗେମ ଫେଡେରେସନ ଅଫ ଇଣ୍ଡିଆ (ଏସ୍‌ଜିଏଫ୍‌ଆଇ)ରେ ଖେଳିବାକୁ ସୁଯୋଗ ପାଇଥିଲେ। ଏଥିସହ ୨୦୨୩-୨୪ କୁଚ ବିହାର ଟ୍ରଫି (ଟେଷ୍ଟ ଫର୍ମାଟ)ରେ ୧୯ ବର୍ଷ କମ ବର୍ଗରେ ଏବଂ ଭିନୁ ମଙ୍କଡ ଟ୍ରଫି (ୱାନ୍‌ଡେ ଫର୍ମାଟ)ରେ ଖେଳି ବ୍ୟକ୍ତିଗତ ଭଲ ପ୍ରଦର୍ଶନ କରିଥିଲେ। ଏବେ ୨୩ ବର୍ଷରୁ କମ ବର୍ଗରେ ରାଜ୍ୟରୁ ଖେଳିବାକୁ ସୁଯୋଗ ପାଇଥିବାରୁ ଚାରିଆଡୁ ଶୁଭେଚ୍ଛାର ବାର୍ତ୍ତା ପହଞ୍ଚୁଛି। ଆସନ୍ତା ୧୫ ତାରିଖରେ ଓଡ଼ିଶା ଦଳ ଅରୁଣାଚଳ ପ୍ରଦେଶ ସହିତ ରାଇପୁରର ସହିଦବୀର ନାରାୟଣ ସିଂହ ଆନ୍ତର୍ଜାତିକ ଷ୍ଟାଡିୟମରେ ଖେଳିବେ। ସେହିପରି ୧୭ରେ ଉକ୍ତ ପଡ଼ିଆରେ ଜାମୁ ଓ କାଶ୍ମୀର ଦଳ ସହିତ, ୧୯ରେ ମଧ୍ୟ ପ୍ରଦେଶ, ଭିଲାଇ ସେକ୍ଟର ୧୦ ବିଏସ୍‌ପି କ୍ରିକେଟ୍ ଷ୍ଟାଡ଼ିୟମ, ଭିଲାଇରେ ୨୧ରେ ଝାଡ଼ଖଣ୍ଡ ସହିତ, ପୁଣି ରାଇପୁରରେ ୨୫ରେ ଗୋଆ ସହିତ ଏବଂ ଭିଲାଇରେ ୨୭ରେ କର୍ଣ୍ଣାଟକ ସହିତ ଖେଳିବେ ବୋଲି ସୂଚନା ମିଳିଛି। ପୂର୍ବରୁ ସେ ଆନ୍ତଃଜିଲା କ୍ରିକେଟ୍, କୁଚ ବିହାର ଟ୍ରଫି ତଥା ଭିନୁ ମଙ୍କଡ ଟ୍ରଫିରେ ବ୍ୟାଟିଂ ଓ ବୋଲିଂରେ କମାଲ ପ୍ରଦର୍ଶନ କରି ଚୟନକର୍ତ୍ତାଙ୍କ ନଜରକୁ ଆସିଥିଲେ। ଭଲ ପ୍ରଦର୍ଶନ କରି ଦେଶ ପାଇଁ ଖେଳିବା ତାଙ୍କର ଲକ୍ଷ୍ୟ ବୋଲି ଶୁଭମ କହିଛନ୍ତି।

ଶୁଭମ ପ୍ରିୟଦର୍ଶୀ।

ଟ୍ରକ୍ ଧକ୍କାରେ ବାଇକ୍ ଆରୋହୀ ମୃତ

ବୈଶିଙ୍ଗା, ୯।୧୨ (ରତନ ଦାଶ): ମୟୂରଭଞ୍ଜ ଜିଲା ବୈଶିଙ୍ଗା ଥାନା ଅଧୀନ ୧୮ନଂ. ଜାତୀୟ ରାଜପଥର ଗଡ଼ଦେଉଳିଆ ନିକଟରେ ଟ୍ରକ୍ ଧକ୍କାରେ ଜଣେ ବାଇକ୍ ଆରୋହୀଙ୍କ ମୃତ୍ୟୁ ଘଟିଛି। ମୃତକ ହେଲେ ବାଲେଶ୍ୱର ଜିଲା ବାଲିଆପାଳ ଅଞ୍ଚଳର ଶିବଶଙ୍କର ଦାସ। ତାଙ୍କ ସହ ଯାଉଥିବା ବିଶ୍ୱଜିତ ସେଠୀ ଆହତ ହୋଇଛନ୍ତି। ସୂଚନା ଅନୁଯାୟୀ, ସୋମବାର ଅପରାହ୍ନ ୨ ଟା ସମୟରେ ବୈଶିଙ୍ଗାରୁ ବାଲେଶ୍ୱର ଅଭିମୁଖେ ଏକ ବୁଲେଟ୍‌ରେ ଉଭୟ ଯାଉଥିବା ବେଳେ ପଛରୁ ଆସୁଥିବା ଏକ ଟ୍ରକ୍ ସେମାନଙ୍କୁ ଧକ୍କା ଦେଇଥିଲା। ଫଳରେ ଘଟଣାସ୍ଥଳରେ ବାଇକ୍ ଚଳାଉଥିବା ଶିବଶଙ୍କରଙ୍କ ମୃତ୍ୟୁ ହୋଇଥିବା ବେଳେ ପଛରେ ବସିଥିବା ବିଶ୍ୱଜିତ ଆହତ ହୋଇଥିଲେ। ଉଭୟେ ବାଲେଶ୍ୱର ସହରର ଏକ ଶିକ୍ଷାନୁଷ୍ଠାନରେ କାର୍ଯ୍ୟରତ ଥିବା ଜଣାପଡ଼ିଛି। ବୈଶିଙ୍ଗା ପୋଲିସ ବାଇକ୍ ଓ ଟ୍ରକ୍ ଜବତ କରି ତଦନ୍ତ ଚଳାଇଛି।

ଭୁଜାଲିରେ ଆକ୍ରମଣ କରି ୧ ଲକ୍ଷ ଲୁଟିନେଲେ

ଗୋଟିଏ ପରିବାରର ୩ ଆହତ

ଗୋପବନ୍ଧୁ ନଗର, ୯।୧୨ (ଶାନ୍ତନୁ କୁମାର ମଢୁଆଳ): ଗୋପବନ୍ଧୁ ନଗର ବ୍ଲକ କୁଆମରା ଗ୍ରାମର ଗୋଟିଏ ପରିବାର ବଡ଼ସାହି ବ୍ଲକ ମାଣତ୍ରୀ ବନ୍ଧନ ବ୍ୟାଙ୍କରୁ ଏକ ଲକ୍ଷ ଟଙ୍କା ଋଣ ନେଇ ଅଟୋରେ ଘରକୁ ଫେରିବା ସମୟରେ ୩ ଦୁର୍ବୃତ୍ତ ଭୁଜାଲିରେ ଆକ୍ରମଣ କରି ସେମାନଙ୍କଠାରୁ ୧ଲକ୍ଷ ଟଙ୍କା ଲୁଟି ନେଇଛନ୍ତି। ଆକ୍ରମଣରେ ୩ଜଣ ଆହତ ହୋଇଛନ୍ତି। ଆହତମାନେ ହେଲେ ଅଶୋକ ରାୟବାବୁ, ସ୍ତ୍ରୀ ସୁଭଦ୍ରା ଓ ପୁଅ ସୁଧାଂଶୁ। ବଡ଼ସାହି ଥାନା ଭିମଦା ଫାଣ୍ଡି ଅନ୍ତର୍ଗତ ଭିମଦା ଓ କାହ୍ନୁପୁରା ଗ୍ରାମର ମଧ୍ୟବର୍ତ୍ତୀ ରାସ୍ତାରେ ସୋମବାର ଅପରାହ୍ନରେ ଏହି ଘଟଣା ଘଟିଛି।

ଡାକ୍ତରଙ୍କ ଦୁର୍ବ୍ୟବହାର ନେଇ ମାମଲା ପ୍ରସଙ୍ଗ

ଡାକ୍ତରଖାନା କ୍ରିୟାନୁଷ୍ଠାନ କମିଟି ପକ୍ଷରୁ ଅଭିଯୋଗପତ୍ର ପ୍ରଦାନ

ବସ୍ତା, ୯।୧୨ (ହରିଶଙ୍କର ପାର୍ଢ଼ି) - ଦେବସେନ। ସଙ୍ଗଠନର ଜିଲା ଅଧ୍ୟକ୍ଷ ଶଙ୍କର କୁମାର ଜେନା ଗତ ଶନିବାର ଚିକିତ୍ସା ପାଇଁ ବସ୍ତା ଡାକ୍ତରଖାନା ଯାଇଥିବା ବେଳେ ପେଟବ୍ୟଥା ହେବାରୁ ସେ ଡାକ୍ତରଖାନାରେ ଭର୍ତ୍ତି ହେବା ପାଇଁ ଚାହୁଁଥିଲେ। ଡାକ୍ତରଖାନାରେ କାର୍ଯ୍ୟରତ ଡାକ୍ତର ଦୁର୍ବ୍ୟବହାର ଘଟଣାରେ ରବିବାର ସକାଳେ ବସ୍ତା ଥାନାରେ ଏତଲା ଦାୟର କରିଥିଲେ। ଏହି ଘଟଣା ପରେ ବସ୍ତା ଡାକ୍ତରଖାନାର କ୍ରିୟାନୁଷ୍ଠାନ କମିଟି ବିଭିନ୍ନ ସଦସ୍ୟ ତଥା ବିଭିନ୍ନ ଗଣମାଧ୍ୟମର ପ୍ରତିନିଧିମାନଙ୍କ ଉପସ୍ଥିତିରେ ଏକ ଲିଖିତ ଅଭିଯୋଗପତ୍ର ଦାଖଲ କରାଯାଇଛି। ସେମାନଙ୍କ ମଧ୍ୟରେ ସାମାଜିକ କର୍ମୀ ତଥା ପୂର୍ବତନ ଏବିଡିଓ ଶଙ୍କର କୁମାର କର, ବିଶିଷ୍ଟ କବି ଶିଶିର କୁମାର ରଥ ତଥା ଯୁବନେତା ଚିନ୍ମୟ ଶତପଥୀ ପ୍ରମୁଖ ଉପସ୍ଥିତ ଥିଲେ।

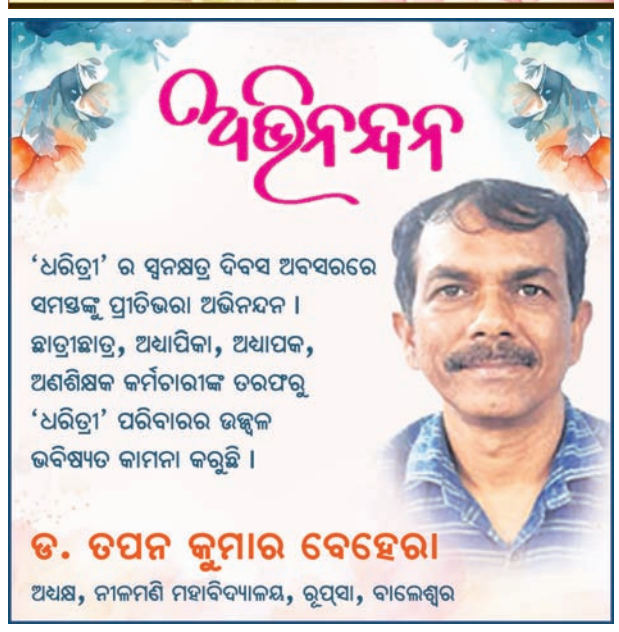

ସ୍କୁଟି ଚଲାଇବା ସମୟରେ ଲାଗିବନି ଶୀତ

ଶୀତଦିନ ଆରମ୍ଭ ହୋଇଯାଇଛି। ସ୍କୁଟି ଚଲାଇବା ସମୟରେ ଥଣ୍ଡା ଦାଉରୁ ଆପଣ ରକ୍ଷାପାଇବା ପାଇଁ ଅନେକ ଉପାୟ ରହିଛି। ସ୍କୁଟି ଚଲାଇବା ସମୟରେ ଥଣ୍ଡା ଲାଗିବା ସାଧାରଣ କଥା। ଖାସ୍‌କରି ଏଦିନେ ରାତିରେ ଗାଡ଼ି ଚଲାଇବା ସମୟରେ ଥଣ୍ଡା ଲାଗିଥାଏ। ଏହି ସମୟରେ ଶରୀର ଥଣ୍ଡା ଲାଗିବା ସହ ହାତ ଗୋଡ଼ ମଧ୍ୟ ଥଣ୍ଡା ହୋଇଯାଏ। ଜାଣନ୍ତୁ ଏମିତି କିଛି ଟିପ୍ସ ଯାହା ଆପଣଙ୍କୁ ଥଣ୍ଡା ଦାଉରୁ ରକ୍ଷାକରିବ...

–ସ୍କୁଟି ଚଲାଇବା ସମୟରେ ଶୀତରୁ ରକ୍ଷା ପାଇବାକୁ ହେଲେ ଉଷୁମ କପଡ଼ା ପିନ୍ଧିବା ଏକ ଭଲ ବିକଳ୍ପ। ଗରମ କପଡ଼ାରେ ଯେମିତିକି ଗ୍ଲୋବ୍ସ,ମଫଲର ଏବଂ ଜୋତା ସହ ସକ୍ସ ପିନ୍ଧିପାରିବେ। ଏହାଦ୍ୱାରା ନିଜକୁ ଥଣ୍ଡା ଦାଉରୁ ରକ୍ଷା କରିପାରିବେ ।

–ସ୍କୁଟି ଚଲାଇବା ସମୟରେ ହାତକୁ ଗରମ ରଖିବା ବହୁ ଜରୁରୀ। ଆପଣ ହାତକୁ ଗରମ ରଖିବାକୁ ହେଲେ ଗ୍ଲୋବ୍ସ ପିନ୍ଧିପାରିବେ। ଗ୍ଲୋବ୍ସ ପିନ୍ଧିବା ଦ୍ୱାରା ହାତକୁ ଉଷୁମ ମିଳିବ। ହାତକୁ ଉଷୁମ ରଖିବାକୁ ହେଲେ ନଖ ଉଷୁମ ପାଣିରେ ହାତକୁ ଧୋଇବେ କିମ୍ବା ଉଷୁମ ତେଲ ଲଗାଇପାରିବେ।

–ସ୍କୁଟି ଚଲାଇ ପାଦକୁ ଉଷୁମ ରଖିବାକୁ ହେଲେ ଜୋତା ପିନ୍ଧିବା ସହିତ ମୋଜା ପିନ୍ଧିବାକୁ ଭୁଲିବେ ନାହିଁ। ଥଣ୍ଡାରୁ ରକ୍ଷା ପାଇବାକୁ ହେଲେ ଉଷୁମ ତେଲ ଲଗାଇପାରିବେ।

–ସ୍କୁଟି ଚଲାଇବା ସମୟରେ ଶରୀରକୁ ଉଷୁମ ରଖିବାକୁ ହେଲେ ସ୍ୱେଟର କିମ୍ବା ଜ୍ୟାକେଟ୍ ଆଦି ପିନ୍ଧି ପାରିବେ। ଯାହା ଥଣ୍ଡାରୁ ରକ୍ଷା କରିବା ଲାଗି ସାହାଯ୍ୟ କରିବ।

–ଗାଡି ଚଲାଇବା ସମୟରେ ମୁଣ୍ଡରେ ମଫଲର ସହିତ ହେଲମେଟ୍ ଲଗାନ୍ତୁ। ଯାହା ଆପଣଙ୍କୁ ଶୀତ ଦାଉରୁ ରକ୍ଷା କରିଥାଏ।

ବାସ୍ତୁ ଟିପ୍ସ

ଏମିତି କିଛି ବାସ୍ତୁ ଟିପ୍ସ ରହିଛି ଯାହା ଧନୀରୁ ଅଧିକ ଧନୀ ଏବଂ ଗରିବରୁ ଅତି ଗରିବ କରାଇଦେଇଥାଏ। ଯଦି ଆପଣଙ୍କୁ ବାସ୍ତୁ ସମସ୍ୟା ଲାଗିଥାଏ ତେବେ ଆପଣ ଆର୍ଥିକ ସମସ୍ୟାର ସାମ୍ନା କରିପାରନ୍ତି। ଯଦି ବାସ୍ତୁ ଅନୁଯାୟୀ କିଛି କାମ କଲେ ତେବେ ଆପଣଙ୍କ ଏହି ଆର୍ଥିକ ସମସ୍ୟା ଆଉ ଦେଖାଯିବ ନାହିଁ। ବାସ୍ତୁ ନିୟମ ବହୁ ସହଜ ଯଦି ଏହାକୁ ପାଳନ କରିନେଲେ ତେବେ ଧନ ସମ୍ପଦରେ ସମସ୍ୟା ଆଉ କେବେ ଦେଖାଯିବ ନାହିଁ।

■ ଯଦି ଆପଣ ଜୀବନରେ ଟଙ୍କା ସମସ୍ୟା ରହୁଛି ଏଥିରୁ ରକ୍ଷା ପାଇବାକୁ ଚାହାନ୍ତି ତେବେ ଘରର ମୁଖ୍ୟ ଦ୍ୱାର ସାମ୍ନାରେ ଲୁଣର ଏକ ପୋଟଳି କରି ତାକୁ ଟାଙ୍ଗିଦିଅନ୍ତୁ। ଏହାଦ୍ୱାରା ଶୁଭଫଳ ଘରେ ଦେଖିବାକୁ ମିଳିଥାଏ।

■ ଲୁଣ ପୋଟଳି ଘରେ ଦୁଆର ମୁହଁରେ ଟାଙ୍ଗିବା ଦ୍ୱାରା ଘରେ ନକାରାତ୍ମକ ଭାବନା ଦୂର ହୋଇଥାଏ। ଆର୍ଥିକ ରୂପରେ କୌଣସି ସମସ୍ୟା ଦେଖିବାକୁ ମିଳି ନ ଥାଏ।

■ ଏହାକୁ ଟାଙ୍ଗିବା ଦ୍ୱାରା ମଧ୍ୟ ଘର ଲୋକଙ୍କୁ ନଜରଦୋଷ ଲାଗି ନ ଥାଏ।

ଖୁସିର ସୂତ୍ର

ଦାମ୍ପତ୍ୟ ଜୀବନକୁ ହସଖୁସିରେ କଟାଇବାକୁ କିଏ ବା ନ ଚାହେଁ ? ହେଲେ କେତେକ କାରଣରୁ କିଛି ସମସ୍ୟାର ସମ୍ମୁଖୀନ ହେବାକୁ ପଡ଼ିଥାଏ। ଏହି ସମୟରେ ନିଜ ମନୋବଳକୁ ଦୃଢ଼କରି ଆଗେଇବା ଦରକାର। ତା' ସହ ଖୁସିର ମାହୋଲ ଭିତରେ ଉଭୟେ ସ୍ୱାମୀ ସ୍ତ୍ରୀ ରହିବାକୁ ହେଲେ ନିମ୍ନୋକ୍ତ କେତୋଟି କଥାକୁ ଗୁରୁତ୍ୱ ଦେଇପାରନ୍ତି...

"**ସ୍ତ୍ରୀ**–ସ୍ୱାମୀଙ୍କର ସମ୍ପର୍କ ବହୁତ ମିଠା। ଏହି ସମ୍ପର୍କକୁ ମଜଭୁତ କରିବାକୁ ହେଲେ ଦୁହେଁ ସବୁ ପରିସ୍ଥିତିରେ ଏକାଠି ରହିବା ଆବଶ୍ୟକ। ଦାମ୍ପତ୍ୟ ଜୀବନରେ ସମସ୍ୟା ତ ଆସିବ, ହେଲେ ସେଥିରେ ଭାଙ୍ଗିପଡ଼ିଲେ ଚଳିବ ନାହିଁ। ଏହି ସମୟରେ ପରସ୍ପର ଭିତରେ ବୁଝାମଣା ଠିକ୍ ରହିବା ଦରକାର। କାରଣ ସମସ୍ୟାଟିଏ ସାମ୍ନା କରିବା ବେଳେ ଦୁହେଁ ଯଦି ଏକାଠି ହୋଇ ଏହାର ସମାଧାନ କଲେ ତେବେ ମନୋବଳ ଦୃଢ଼ ହୋଇଥାଏ। ତା'ସହ ଭବିଷ୍ୟତରେ ଯଦି ଏଭଳି ସମସ୍ୟା ପୁଣି ଥରେ ଆସେ ତେବେ ନିଜକୁ ଟେନ୍‌ସନଠାରୁ ଅନେକାଂଶରେ ଦୂରେଇ ରଖିପାରିବେ।"

ଘର ସଂସାର କରିବା ପରେ ଝିଅଟିଏ ବୋହୂ ସାଜି ନୂଆ ଘରେ ପ୍ରବେଶ କରିଥାଏ। ସେଠାକାର ସଦସ୍ୟ ତାଙ୍କ ପାଇଁ ସମ୍ପୂର୍ଣ୍ଣ ନୂଆ। ତା'ସହ ଏହି ପରିବାର ସହିତ ତାହାର ବାକି ଜୀବନ କାଟିବାକୁ ହିଁ ପଡ଼ିବ। ଘରକୁ ସୁରୁଖୁରୁରେ ଚଳାଇବା ପଛରେ ପତ୍ନୀ–ପତିଙ୍କ ଭିତରେ ସୁସମ୍ପର୍କ ରହିବା ନିହାତି ଦରକାର। ସବୁଠାରୁ ବଡ଼ କଥା ହେଲା ଦୁହିଁଙ୍କ ଭିତରେ ଉତ୍ତମ ବୁଝାମଣା ଏବଂ ସହଯୋଗ। ଦୁହିଁଙ୍କର ମନ ଯଦି ଠିକ୍ ଭାବରେ ମିଶିଗଲା, ଆଉ ସବୁ କଥାକୁ ପରସ୍ପର ଭିତରେ ଭଲ ଭାବରେ ଆଲୋଚନାକରି ଆଗେଇପାରିଲେ ତେବେ ସେମାନଙ୍କର ଦାମ୍ପତ୍ୟ ଜୀବନ ଖୁସିରେ ଭରିଯାଇଥାଏ। ତେବେ ଏମିତି କେତୋଟି କଥା ରହିଛି ଯାହା ଆପଣଙ୍କ ସମ୍ପର୍କକୁ ମଜଭୁତ କରିପାରିବ। ଜାଣନ୍ତୁ ଏ ସମ୍ପର୍କରେ....

କେତେ ଭଲପାଆନ୍ତି ତାଙ୍କୁ କୁହନ୍ତୁ

ଯଦିଓ ଆପଣ ନିଜ ସାଥୀଙ୍କୁ ବହୁତ ଭଲପାଉଥିବେ, କିନ୍ତୁ ଚୁପ୍‌ଚାପ୍ ଆପଣଙ୍କ କଥା ସେ ବୁଝିପାରିବେ ଏଇଟା ଜାଣିବା ଟିକେ ହୁଏତ କଷ୍ଟ ହୋଇପାରେ। ଏଥିପାଇଁ ତାଙ୍କୁ କହିବା ମଧ୍ୟ ଜରୁରୀ ହୋଇଥାଏ ଯେ ଆପଣ ତାଙ୍କୁ କେତେ ଭଲପାଉଛନ୍ତି। ଭଲପାଇବା ସହ ସାମ୍ନା ବାଲାକୁ ଏହି କଥାର ହୃଦୟଙ୍ଗମ ହେବା ଆବଶ୍ୟକ ଯେ ଆପଣ ତାଙ୍କ ପାଇଁ କେତେ ଖାସ୍ ବୋଲି ଏବଂ ଆପଣ ତାଙ୍କ ପାଇଁ କେତେ ଭାବୁଛନ୍ତି। ବାରମ୍ବାର ଆଇ ଲଭ୍ ୟୁ କହିବା ହୁଏତ ଏତେଟା ଭଲ ନ ଲାଗି ପାରେ, କିନ୍ତୁ ଏଥିରେ କୌଣସି ଖରାପ ନାହିଁ। ନିଜ ବିଜି ସିଡ୍ୟୁଲ୍ ପରେ ବି ରୋମାଣ୍ଟିକ୍ କଥା ପାଇଁ ଟିକେ ସମୟ ବାହାର କରନ୍ତୁ।

ପରସ୍ପର ସହ ସାଥୀ ହୋଇ ରହିବା

ସ୍ତ୍ରୀ–ସ୍ୱାମୀଙ୍କର ସମ୍ପର୍କ ବହୁତ ମିଠା। ଏହି ସମ୍ପର୍କକୁ ମଜଭୁତ କରିବାକୁ ହେଲେ ଦୁହେଁ ସବୁ ପରିସ୍ଥିତିରେ ଏକାଠି ରହିବା ଆବଶ୍ୟକ। ଦାମ୍ପତ୍ୟ ଜୀବନରେ ସମସ୍ୟା ତ ଆସିବ। ହେଲେ ସେଥିରେ ଭାଙ୍ଗି ପଡ଼ିଲେ ଚଳିବ ନାହିଁ। ଏହି ସମୟରେ ପରସ୍ପର ଭିତରେ ବୁଝାମଣା ଠିକ୍ ରହିବା ଦରକାର। କାରଣ ସମସ୍ୟାଟିଏ ସାମ୍ନା କରିବା ବେଳେ ଦୁହେଁ ଯଦି ଏକାଠି ହୋଇ ଏହାର ସମାଧାନ କଲେ ତେବେ ମନୋବଳ ଦୃଢ଼ ହୋଇଥାଏ। ତା'ସହ ଭବିଷ୍ୟତରେ ଯଦି ଏଭଳି ସମସ୍ୟା ପୁଣି ଥରେ ଆସେ ତେବେ ନିଜକୁ ଟେନ୍‌ସନଠାରୁ ଅନେକାଂଶରେ ଦୂରେଇ ରଖିପାରିବେ। ତେଣୁ ସ୍ୱାମୀସ୍ତ୍ରୀ ସବୁବେଳେ ଏକାଠି ରହିବା ଦରକାର। ମନ ମିଳିଲେ ସବୁ ଠିକ୍। ଯଦି କିଛି ମନୋମାଳିନ୍ୟ ହେଲା ତେବେ ତାହାକୁ ତୁରନ୍ତ ସମାଧାନ କରିବାକୁ ଚେଷ୍ଟା କରନ୍ତୁ।

ସମ୍ପର୍କକୁ ନିବିଡ଼ କରନ୍ତୁ

ଆପଣଙ୍କ ପରିଚୟ କେବଳ କାହାର ସ୍ତ୍ରୀ କିମ୍ବା ବୋହୂ ଭିତରେ ସୀମିତ ରଖନ୍ତୁ ନାହିଁ। ଯେଉଁ ଘରେ ପାଦ ଦେଉଛନ୍ତି ତାହାକୁ ନିଜ ଘର ବୋଲି ଭାବି ନିଅନ୍ତୁ। କେବଳ ସ୍ୱାମୀଙ୍କ ସହ ମନ ମିଳାଇ ଚଳିଲେ ହେବ ନାହିଁ, ପରିବାରର ଅନ୍ୟ ସଦସ୍ୟଙ୍କ ସହ ଉତ୍ତମ ସମ୍ପର୍କ ରଖନ୍ତୁ। ନିଜର ସ୍ନେହ ଡୋରିରେ ସେମାନଙ୍କୁ ଏପରି ବାନ୍ଧି ଦିଅନ୍ତୁ ଯେ ସେମାନେ ଅତି ସହଜରେ ତୁମକୁ ସେମାନଙ୍କ ହୃଦୟରେ ଏକ ସ୍ୱତନ୍ତ୍ର ସ୍ଥାନରେ ରଖିପାରିବେ। ଏହା ବ୍ୟତୀତ ନିଜର ଦାମ୍ପତ୍ୟ ଜୀବନ ରଥକୁ ହସଖୁସିରେ ଏପରି ଆଗକୁ ଗଡ଼ାଇ ନିଅନ୍ତୁ ଯେମିତି ଆପଣଙ୍କୁ ଲାଗିବ ଯେ ଆପଣ ଏଠି ନୂଆ ନୁହନ୍ତି।

ସମୟ ସହ ବଢ଼ିଥାଏ ଭଲପାଇବା

ବେଳେବେଳେ ଆପଣ ଶୁଣିଥିବେ ବିବାହର କିଛି ବର୍ଷ ପରେ ଦମ୍ପତିଙ୍କ ମଧ୍ୟରେ ଭଲପାଇବା ରୁହେନି। କିନ୍ତୁ ଏହା ସତ ନୁହେଁ। ଦମ୍ପତି ଦୁହେଁ ଦୁହିଁଙ୍କ ସହ ଯେତେ ସମୟ ଅତିବାହିତ କରନ୍ତି ତାଙ୍କର ଭଲପାଇବା ସେତେ ଅଧିକ ବଢ଼ିଯାଇଥାଏ। ଏହି ଭଲପାଇବା ହିଁ ତାଙ୍କ ସମ୍ପର୍କକୁ ଆହୁରି ମଜଭୁତ କରେ। ଦାମ୍ପତ୍ୟ ଜୀବନରେ ମନୋମାଳିନ୍ୟ, ରାଗ, ଅଭିମାନ ରହିଛି। ହେଲେ ତାହାକୁ ଧରି ବସିଲେ ସଂସାର ରଥ ଚାଲିବ ନାହିଁ। ସେସବୁକୁ ଅଦିନିଆ ମେଘ ଭାବି ଭୁଲିଯାଆନ୍ତୁ। ଦେଖିବେ ଆପଣଙ୍କ ଦାମ୍ପତ୍ୟ ଜୀବନ କେତେ ସୁମଧୁର ହୋଇଉଠିବ।

ତୁଳନା କରନ୍ତୁ ନାହିଁ

ସାଧାରଣତଃ ଆମ ନିକଟରେ ଯାହା ବି କିଛି ଥାଏ ଆମେ ତା'ର ତୁଳନା ଅନ୍ୟମାନଙ୍କ ସହ କରିଥାଉ। ତେଣୁ ଦାମ୍ପତ୍ୟ ଜୀବନକୁ କଦାପି ତୁଳନା ପରିସର ଭିତରେ ରଖନ୍ତୁ ନାହିଁ। କାରଣ ଏହାଦ୍ୱାରା ଅନେକ ପ୍ରକାର ପ୍ରଶ୍ନ ମନରେ ଉଙ୍କିମାରିବ। ଦାମ୍ପତ୍ୟ ଜୀବନକୁ କିପରି ଖୁସିରେ ଅତିବାହିତ କରିବେ ସେ ବିଷୟରେ ଚିନ୍ତା କରନ୍ତୁ।

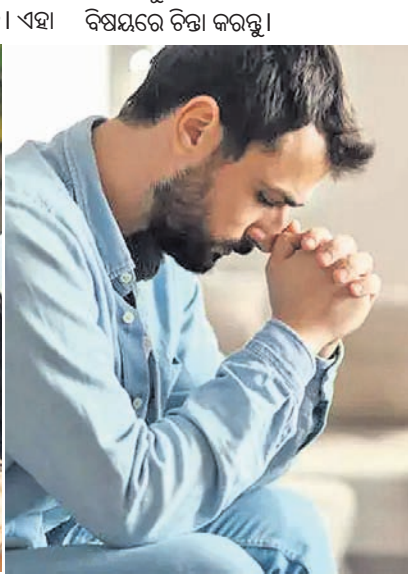

ଏମାନେ କ'ଣ କରନ୍ତି...

ଏବେ ବି ନିବିଡ଼ତା ରହିଛି

ଆମର ବିବାହ କିଛି ବର୍ଷ ବିତିଯାଇଥିଲେ ମଧ୍ୟ ଏବେ ମଧ୍ୟ ଆମ ଭିତରେ ନିବିଡ଼ ସମ୍ପର୍କ ରହିଛି। କାରଣ ଯେତେବେଳେ ମୁଁ ବିବାହ ବନ୍ଧନରେ ଆବଦ୍ଧ ହେଲି, ସେତେବେଳେ ମୁଁ ନିଜ ନୂଆ ସଂସାରକୁ କିପରି ଖୁସିର ମାହୋଲ ଭିତରେ ରଖିବି ସେ ନେଇ ନିଜକୁ ମାନସିକ ସ୍ତରରେ ପ୍ରସ୍ତୁତ କରିନେଇଥିଲି। ମୁଁ ପ୍ରତିଟି କଥା ସ୍ୱାମୀଙ୍କ ସହ ଆଲୋଚନା କରିଥାଏ। ଆମ ଦାମ୍ପତ୍ୟ ଜୀବନରେ ଅନେକ ସମସ୍ୟା ତ ଆସିଛି। ହେଲେ ଦୁହେଁ ମିଶି ତାହାର ସାମ୍ନା କରିଛୁ ଏବଂ ସମାଧାନର ଉପାୟ ବାହାର କରିଛୁ। ମୋ ମତରେ ସ୍ୱାମୀସ୍ତ୍ରୀ ଭିତରେ ପ୍ରଥମେ ବିଶ୍ୱାସ ଦୃଢ଼ ହେବା ଦରକାର। ତେବେ ଦାମ୍ପତ୍ୟ ଜୀବନରେ ଖୁସି ସବୁବେଳେ ବଜାୟ ରହିବ। –*ଶୋଭାରାଣୀ ବେହେରା, ରାମକୃଷ୍ଣ ନଗର, ରାୟଗଡା*

ବିଶ୍ୱାସ କେବେ ତୁଟିବାକୁ ଦିଏନା

ଆମ ଦାମ୍ପତ୍ୟ ଜୀବନରେ କେବେ ମୁଁ ବିଶ୍ୱାସକୁ ତୁଟିବାକୁ ଦେଇ ନ ଥାଏ। ସବୁ କଥାକୁ ଦୁହେଁ ମିଶି ବିଶଦ ଭାବରେ ଆଲୋଚନାକରୁ। କେବଳ ଆମେ ନୁହେଁ, ଆମ ପରିବାର କିପରି ଖୁସିରେ ରହିବ ସେ ନେଇ ଚେଷ୍ଟା କରୁଛୁ। କୌଣସି ଅସୁବିଧା ହେଲେ ମୁଁ ସେ ବିଷୟରେ ସ୍ୱାମୀଙ୍କ ସହ ଆଲୋଚନାକରେ। ସେ ମଧ୍ୟ କୌଣସି ସମସ୍ୟାର ସମ୍ମୁଖୀନ ହେଲେ ମୋ ମତ ନିଅନ୍ତି। ଏହାଦ୍ୱାରା ପରସ୍ପର ଭିତରେ ସମ୍ପର୍କ ଆହୁରି ଦୃଢ଼ ହୋଇଥାଏ। କାରଣ ଯେତେବେଳେ ବିଶ୍ୱାସରେ ଏପଟ ସେପଟ ହୁଏ ସେତେବେଳେ ଅନେକ ଅଯଥା ସମସ୍ୟାର ସାମ୍ନା କରିବାକୁ ପଡ଼େ। ତେଣୁ ଏ ନେଇ ଆମେ ଦୁହେଁ ସବୁବେଳେ ସତର୍କ ଥାଉ। –*ସମ୍ମିତା କୁମାରୀ ବେହେରା, ଲାଞ୍ଜିପଲ୍ଲୀ, ବ୍ରହ୍ମପୁର*

ସୌନ୍ଦର୍ଯ୍ୟ

ମୁଲାୟମ ରହିବ ତ୍ୱଚା

ଶୀତଦିନେ ସ୍କିନ୍ ବହୁତ ଡ୍ରାଏ ହୋଇଯାଏ। ଏହିଦିନରେ ତ୍ୱଚାକୁ ରୁଖାପଣଠୁ ଦୂରେଇ ରଖିବାକୁ ହେଲେ କେତୋଟି ଟିପ୍ସକୁ ଆପଣାଇବାକୁ ପଡ଼ିବ, ଜାଣନ୍ତୁ ଏ ସମ୍ପର୍କରେ କେତୋଟି ଟିପ୍ସ ...

ଶୀତଦିନରେ ତ୍ୱଚା ସାଧାରଣତଃ ଫାଟିଥାଏ। ଏଥିରୁ ରକ୍ଷା ପାଇବାକୁ ହେଲେ ଗ୍ଲିସେରିନ୍ , ଗୋଲାପ ଜଳ, ଲେମ୍ବୁରସ ଏକ ଉତ୍କୃଷ୍ଟ ଉପାୟ। ଗ୍ଲିସେରିନ୍ ତ୍ୱଚାକୁ ନରମ ଏବଂ ମଶ୍ଚରାଇଜ୍ କରିଥାଏ। ଯେତେବେଳେ ଲେମ୍ବୁରସ ତ୍ୱଚାକୁ ସଫା ଏବଂ ଚମକଦାର କରିଥାଏ। ଗୋଲାପ ଜଳ ତ୍ୱଚାକୁ ଶାନ୍ତ ଏବଂ ଆରାମ ଦେଇଥାଏ, ଯେଉଁଥିରେ ତ୍ୱଚାକୁ କୁଣ୍ଡାଇହେବା ଏବଂ ଜ୍ୱଳନ ଆଦି ସମସ୍ୟା ଦୂରହୋଇଥାଏ। ଏହି ତିନୋଟିକୁ ମିଶାଇ ଲଗାଇବା ଦ୍ୱାରା ତ୍ୱଚାକୁ ଆବଶ୍ୟକ ପୋଷଣ ଏବଂ ଆରାମ ମିଳିଥାଏ। ଏହା ଶୀତଦିନରେ ଫାଟିବାରୁ ରକ୍ଷା କରିଥାଏ। ଏହାବ୍ୟତୀତ ତ୍ୱଚାକୁ ସୁସ୍ଥ ଏବଂ ଚମକଦାର୍ କରିଥାଏ। ଏହି ମିଶ୍ରଣକୁ ରାତିରେ ଶୋଇବା ପୂର୍ବରୁ ଲଗାନ୍ତୁ ଏବଂ ସକାଳୁ ଉଠି ଧୋଇଦିଅନ୍ତୁ।

▶▶ ଗ୍ଲିସେରିନ୍, ଲେମ୍ବୁରସ ଏବଂ ଗୋଲାପ ଜଳର ମିଶ୍ରଣ ତ୍ୱଚାର ଭିତରୁ ସଫା କରିଥାଏ। ଫଳରେ ତ୍ୱଚାରୁ ସବୁ ଅପରିଷ୍କାରକୁ ସଫା କରିଥାଏ। ଏହା ତ୍ୱଚାକୁ ରୋମଛିଦ୍ରରୁ ସଫାକରେ। ତ୍ୱଚାକୁ ସଫା ରଖିବା ଦ୍ୱାରା ଏହା ତ୍ୱଚାରେ ସାଧାରଣ ସମସ୍ୟା ଯେମିତିକି ମୁଖବ୍ରଣ,ଦାଗ ଆଦିକୁ ଦୂର କରିଥାଏ।

▶▶ ଗ୍ଲିସେରିନ୍, ଲେମ୍ବୁରସ ଏବଂ ଗୋଲାପ ଜଳର ମିଶ୍ରଣ ତ୍ୱଚାକୁ ଆବଶ୍ୟକ ମଶ୍ଚରାଇଜ କରିଥାଏ। ଫଳରେ ତ୍ୱଚା ନରମ ଏବଂ ମୁଲାୟମ ରୁହେ। ଏହି ମିଶ୍ରଣ ତ୍ୱଚାକୁ ହାଇଡ୍ରେଟ୍ କରିଥାଏ। ଯେଉଁଥିରେ ତ୍ୱଚାର ଜ୍ୱଳନ, କୁଣ୍ଡାଇହେବା ସମସ୍ୟା ଦୂରହୋଇଥାଏ।

▶▶ ଗ୍ଲିସେରିନ୍, ଲେମ୍ବୁରସ ଏବଂ ଗୋଲାପ ଜଳର ମିଶ୍ରଣ ତ୍ୱଚାକୁ ମୁଲାୟମ ଏବଂ ଚମକଦାର କରିଥାଏ। ଏହି ମିଶ୍ରଣ ତ୍ୱଚାର ଇଲାଷ୍ଟିସିଟି ବଢ଼ାଇଥାଏ। ତ୍ୱଚାରେ ଗାର ହୋଇ ଦେଖାଯିବା କମ୍ ହୋଇଥାଏ। ମୁଲାୟମ ତ୍ୱଚା କାରଣରୁ ତ୍ୱଚାର ସମସ୍ୟା ଯେମିତିକି ଫାଟିବା ଗାର ପଡ଼ିବା ଆଦି ଦୂରହୋଇଥାଏ।

ଖାଦ୍ୟରୁଚି

ବ୍ରେଡ୍ କଟ୍‌ଲେଟ୍

ଆବଶ୍ୟକ ସାମଗ୍ରୀ: ବ୍ରେଡ୍, ପନୀର, ଗାଜର, ସିମ୍‌ଲା ମିର୍ଚ୍ଚ, ପିଆଜ, କଞ୍ଚାଲଙ୍କା, ଜୀରା, ଗରମ ମସଲା, କଶ୍ମୀରୀ ଚିଲି ପାଉଡର, ଲୁଣ, ଗୋଲମରିଚ ଗୁଣ୍ଡ, ତେଲ,ପାଣି ଏବଂ କର୍ନଫ୍ଲୋର।

ପ୍ରସ୍ତୁତି ପ୍ରଣାଳୀ:

ପ୍ରଥମେ ବ୍ରେଡ୍‌କୁ ଛୋଟ ଛୋଟ ଆକରରେ କାଟି ତାକୁ ମିକ୍ସଚରରେ ଗ୍ରାଇଣ୍ଡ କରନ୍ତୁ। ଏବେ ଗୋଟିଏ ବଡ଼ ବାଓଲରେ ପନୀର, ଗାଜର, ସିମ୍‌ଲା ମିର୍ଚ୍ଚ, ପିଆଜ, କଞ୍ଚାଲଙ୍କା, ଜୀରା, ଗରମ ମସଲା, ସିମ୍‌ଲା ମିର୍ଚ୍ଚ ପାଉଡର, ଲୁଣ ଏବଂ ଗୋଲମରିଚ ପାଉଡର ମିଶାନ୍ତୁ। ଏବେ ଏଥିରେ ଗ୍ରାଇଣ୍ଡ ହୋଇଥିବା ବ୍ରେଡ୍‌କୁ ମିଶାଇ ଦିଅନ୍ତୁ। ଏହି ମିଶ୍ରଣକୁ ଛୋଟ ଛୋଟ ଗୋଲ ଆକାର କରନ୍ତୁ। ଏକ ପ୍ଲେଟ୍‌ରେ କର୍ନଫ୍ଲୋର ଏବଂ ପାଣିକୁ ମିଶାଇ ଏକ ଘୋଳ ପ୍ରସ୍ତୁତ କରନ୍ତୁ। ଏବେ କଟ୍‌ଲେଟ୍ କର୍ନଫ୍ଲୋର ପେଷ୍ଟରେ ବୁଡ଼ାନ୍ତୁ ଏବଂ ଏହାକୁ ତେଲରେ ପକାଇ ଛାଣନ୍ତୁ ଯେ ପର୍ଯ୍ୟନ୍ତ ଏହାର ରଙ୍ଗ ପରିବର୍ତ୍ତନ ନ ହୋଇଛି। ଏହାକୁ ଚଟଣି କିମ୍ବା ସସ୍ ସହ ଖାଆନ୍ତୁ। ବ୍ରେଡ୍ କଟ୍‌ଲେଟ୍‌କୁ କ୍ରିସ୍ପି କରିବାକୁ ହେଲେ ଆପଣ ଏଥିରେ ଅଳ୍ପ ମଇଦା ମିଶାଇପାରିବେ।

ଧରିତ୍ରୀ DHARITRI
www.orissakhabar.com/ www.dharitri.com ପୃଷ୍ଠା ୧୪ Press Regd. No. R.N. 21326/74 Postal Regd. No. BN/42/24-26. ଭୁବନେଶ୍ୱର, ମଙ୍ଗଳବାର, ଡିସେମ୍ବର ୧୦/୨୦୨୪ Bhubaneswar, Tuesday, December 10/ 2024

ସାଭଚେଙ୍କୋ ଚାମ୍ପିୟନ, ଆରଣ୍ୟକ ରନରଅପ୍

କିଟ୍ ଅନ୍ତର୍ଜାତୀୟ ଚେସ୍ ମହୋତ୍ସବର କୃତୀ ପ୍ରତିଯୋଗୀମାନଙ୍କୁ ଅତିଥିମାନେ ପୁରସ୍କୃତ କରୁଛନ୍ତି।

ଭୁବନେଶ୍ୱର, ୯।୧୨ (ତପନ ସ୍ୱାଇଁ)

କିଟ୍ ଅନ୍ତର୍ଜାତୀୟ ଚେସ୍ ମହୋତ୍ସବ ଉଦ୍‌ଯାପିତ

କିଟ୍ ଅନ୍ତର୍ଜାତୀୟ ଚେସ୍ ମହୋତ୍ସବ ସୋମବାର ଉଦ୍‌ଯାପିତ ହୋଇଛି। ୧୦ ରାଉଣ୍ଡ ବିଶିଷ୍ଟ 'ଏ' ବର୍ଗ ପ୍ରତିଯୋଗିତାରେ ରୁଷିଆ ଗ୍ରାଣ୍ଡମାଷ୍ଟର ବୋରିସ ସାଭଚେଙ୍କୋ ଚାମ୍ପିୟନ ହୋଇଛନ୍ତି। ସେ ୮.୫ ପଏଣ୍ଟ ସହିତ ପ୍ରଥମସ୍ଥାନ ଅଧିକାର କରିଛନ୍ତି। ଆର୍‌ଏସ୍‌ପିବି ପକ୍ଷରୁ ପ୍ରତିନିଧିତ୍ୱ କରିଥିବା ଭାରତୀୟ ଅନ୍ତର୍ଜାତୀୟ ମାଷ୍ଟର ଆରଣ୍ୟକ ଘୋଷ ଦ୍ୱିତୀୟ ଓ ଭିଏତନାମ୍ ଗ୍ରାଣ୍ଡମାଷ୍ଟର ଏନଗୁଏନ ଭାନ୍ ହୁଇ ତୃତୀୟ ସ୍ଥାନ ଅଧିକାର କରିଛନ୍ତି। ଅନ୍ୟମାନଙ୍କ ମଧ୍ୟରେ ପଶ୍ଚିମବଙ୍ଗର କୌସ୍ତୁଭ କୁଣ୍ଡୁ, ବେଲାରୁଷର ଆଲେକ୍ସ ଫେଡୋରୋଭ, କର୍ନାଟକର ଭିଆନି ଆଣ୍ଟୋନିଓ ଚୁନ୍‌ହା, ଭିଏତନାମ୍‌ର ଏନ୍‌ଗୁଏନ କ୍ୟୁକ୍ ହେ, ଆର୍‌ଏସ୍‌ପିବିର ସାୟନ୍ତନ ଦାସ, ବେଲାରୁଷର ଏଭଗେନି ପୋଡୋଲଚେଙ୍କୋ ଓ ରେଲୱେର ସପ୍ତଶ୍ରୀ ରାୟ ଟପ୍-୧୦ ଫିନିଶ୍ କରିଛନ୍ତି। ୨ୟରୁ ୧୦ମ ସ୍ଥାନ ହାସଲ କରିଥିବା ସମସ୍ତ ପ୍ରତିଯୋଗୀ ୭.୫ ପଏଣ୍ଟ ଲେଖାଏ ପାଇଛନ୍ତି। ଓଡ଼ିଶାର ଉତ୍କଳ ରଞ୍ଜନ ଦାସ ୭.୫ ପଏଣ୍ଟ ପାଇଥିଲେ ହେଁ ୧୧ଶ ସ୍ଥାନରେ ରହିଛନ୍ତି। ବିଧାୟିକା ସୋଫିଆ ଫିର୍ଦ୍ଦୋସ ମୁଖ୍ୟ ଅତିଥିଭାବେ ଯୋଗଦେଇ ପୁରସ୍କାର ପ୍ରଦାନ କରିଥିଲେ। ଗ୍ରାଣ୍ଡମାଷ୍ଟର ତଥା ଅର୍ଜୁନ ପୁରସ୍କାରପ୍ରାପ୍ତ ଚେସ୍ ତାରକା ପ୍ରବୀଣ ଥିପ୍‌ସେ, କିଟ୍ ଓ କିସ୍‌ର ପ୍ରତିଷ୍ଠାତା ଅଚ୍ୟୁତ ସାମନ୍ତ, କିଟ୍ ବିଶ୍ୱବିଦ୍ୟାଳୟର କୁଳପତି ସରନଜିତ ସିଂ, ସର୍ବଭାରତୀୟ ଚେସ୍ ଫେଡେରେଶନ (ଏଆଇସିଏଫ୍) ଇଭେଣ୍ଟ କମିଟି ସଦସ୍ୟ ରଞ୍ଜନ ମହାନ୍ତି, ଟୁର୍ନାମେଣ୍ଟ ନିର୍ଦ୍ଦେଶକ ଶେଖର ସାହୁ, କିଟ୍ ଓ କିସ୍‌ର କ୍ରୀଡ଼ା ମହାନିର୍ଦ୍ଦେଶକ ଗଗନେନ୍ଦୁ ଦାଶ ପ୍ରମୁଖ ସମ୍ମାନିତ ଅତିଥିଭାବେ ଯୋଗଦେଇଥିଲେ। ୩୦ ଦେଶର ୧୨୦୦ରୁ ଊର୍ଦ୍ଧ୍ୱ ଖେଳାଳି ୩ ବର୍ଗର ଏହି ପ୍ରତିଯୋଗିତାରେ ଅଂଶଗ୍ରହଣ କରିଥିଲେ। ଏହା ମଧ୍ୟରେ ୭୦ ଜଣ ଟାଇଟଲଧାରୀ ସାମିଲ ଥିଲେ। ଚାମ୍ପିୟନ ସାଭଚେଙ୍କୋଙ୍କୁ ଟ୍ରଫି ସହ ୩ ଲକ୍ଷ ଟଙ୍କାର ଚେକ୍ ପ୍ରଦାନ କରାଯାଇଥିଲା। ଆରଣ୍ୟକଙ୍କୁ ରନରଅପ୍ ଟ୍ରଫି ସହ ୨ ଲକ୍ଷ ଏବଂ ଦ୍ୱିତୀୟ ରନରଅପ୍ ଏନ୍‌ଗୁଏନଙ୍କୁ ଟ୍ରଫି ଓ ୧ ଲକ୍ଷ ୪୦ ହଜାର ଟଙ୍କାର ପୁରସ୍କାର ରାଶି ପ୍ରଦାନ କରାଯାଇଥିଲା। ଓଡ଼ିଶା ଖେଳାଳିଙ୍କ ମଧ୍ୟରେ ଫକିର ମାଝି ପ୍ରଥମ, ତପନ ବଡ଼ମୁଣ୍ଡି ଦ୍ୱିତୀୟ ଓ ଶେଖର ସାହୁ ତୃତୀୟ ସ୍ଥାନରେ ରହିଥିଲେ।

'ସି' ବର୍ଗରେ ଶ୍ରୀବର୍ଦ୍ଧନ ବିଜେତା

୯ ରାଉଣ୍ଡ ବିଶିଷ୍ଟ 'ସି' ବର୍ଗର ଟୁର୍ନାମେଣ୍ଟ ମଧ୍ୟ ସୋମବାର ଶେଷ ହୋଇଛି। ଏଥିରେ ଆନ୍ଧ୍ର ପ୍ରଦେଶର ଶ୍ରୀବର୍ଦ୍ଧନ ରେଡ୍ଡୀ ଦେଭରେଡ୍ଡୀ ୮.୫ ପଏଣ୍ଟ ପାଇ ଚାମ୍ପିୟନ ହୋଇଛନ୍ତି। ତାଙ୍କୁ ଟ୍ରଫି ସହ ୧ ଲକ୍ଷ ଟଙ୍କାର ଚେକ୍ ପ୍ରଦାନ କରାଯାଇଛି। ରନରଅପ୍ ଝାଡ଼ଖଣ୍ଡର ଅରିଜିତ ଘୋଷଙ୍କୁ ଟ୍ରଫି ସହ ୭୫,୦୦୦ ଓ ଦ୍ୱିତୀୟ ରନରଅପ୍ ମହାରାଷ୍ଟ୍ରର ଗାଇଗୋରେ ସଂସ୍କାରଙ୍କୁ ଟ୍ରଫି ସହ ୬୦,୦୦୦ ଟଙ୍କାର ପୁରସ୍କାର ରାଶି ଦିଆଯାଇଛି। ଅନ୍ୟମାନଙ୍କ ମଧ୍ୟରେ ଆନନ୍ଦ ରୟ, ସିଦ୍ଧେଶ କାମିଲା, ସନ୍ଦୀପ କୁମାର ମିଶ୍ର, ସକେତ କୁମାର, ଦୀପ୍ତିରଞ୍ଜନ ନାୟକ, ଦାଶରଥି ସାହୁ ଓ ମୟଙ୍କ ସନ୍ତୋଷ ଟପ୍-୧୦ରେ ରହିଛନ୍ତି। ଓଡ଼ିଶା ଖେଳାଳିଙ୍କ ମଧ୍ୟରେ ସ୍ନେହାଂଶୁ ସର୍କାର, ଗୁଣନିଧି ଭୋଇ ଓ ଅକ୍ଷୟ ସବର ପ୍ରଥମ ୩ ସ୍ଥାନରେ ରହିଛନ୍ତି। କିଟ୍ ଓ କିସ୍‌ର ପ୍ରତିଷ୍ଠାତା ଅଚ୍ୟୁତ ସାମନ୍ତ ସମସ୍ତ କୃତୀ ପ୍ରତିଯୋଗୀଙ୍କୁ ଅଭିନନ୍ଦନ ଜଣାଇଛନ୍ତି।

ଦ୍ୱାଦଶ ରାଉଣ୍ଡରେ ଗୁକେଶ ପରାସ୍ତ

ସିଙ୍ଗାପୁର, ୯।୧୨ (ପି.ଟି.)

ଏଠାରେ ଚାଲିଥିବା ବିଶ୍ୱ ଚେସ୍ ଚାମ୍ପିୟନଶିପ୍ ଲଢ଼େଇରେ ଭାରତୀୟ ଗ୍ରାଣ୍ଡମାଷ୍ଟର ଡି. ଗୁକେଶ ପୁଣି ପ୍ରତିଦ୍ୱନ୍ଦ୍ୱୀଙ୍କୁ ପ୍ରତ୍ୟାବର୍ତ୍ତନର ସୁଯୋଗ ଦେଇଛନ୍ତି। ସୋମବାର ଅନୁଷ୍ଠିତ ଦ୍ୱାଦଶ ରାଉଣ୍ଡରେ ସେ ଡିଫେଣ୍ଡିଂ ଚାମ୍ପିୟନ ଚାଇନାର ଡିଙ୍ଗ୍ ଲିରେନଙ୍କଠାରୁ ହାରି ଯାଇଛନ୍ତି। ଫଳରେ ଉଭୟଙ୍କ ପଏଣ୍ଟ ସଂଖ୍ୟା ଏବେ ୬-୬ ସ୍ଥିତିକୁ ଚାଲି ଆସିଛି। ରବିବାର ଅନୁଷ୍ଠିତ ୧୦ମ ରାଉଣ୍ଡରେ ୧୮ ବର୍ଷୀୟ ଗୁକେଶ ବିଜୟୀ ହେବାଦ୍ୱାରା ପୂରା ୧ ପଏଣ୍ଟରେ ଅଗ୍ରଣୀ ହାସଲ କରିଥିଲେ। ୧୪ ରାଉଣ୍ଡ ବିଶିଷ୍ଟ ମୁକାବିଲାର ପରବର୍ତ୍ତୀ ୩ ରାଉଣ୍ଡ ମ୍ୟାଚକୁ ସେ ଡ୍ର କରିଥିଲେ ମଧ୍ୟ ପର୍ଯ୍ୟାପ୍ତ ହୋଇଥାନ୍ତା। ମାତ୍ର ୧୧ଶ ରାଉଣ୍ଡରେ ପରାଜୟ ହେବାଦ୍ୱାରା ମୁକାବିଲା ପୁଣି ସଂଘର୍ଷପୂର୍ଣ୍ଣ ହୋଇଛି। ଆଉ ୨ ରାଉଣ୍ଡ ଖେଳ ବାକୁଥିବାବେଳେ ଯେଉଁ ଖେଳାଳି ପ୍ରଥମେ ୭.୫ ପଏଣ୍ଟ ପାଇବେ ସେ ଚାମ୍ପିୟନ ହେବେ। ଯଦି ଉଭୟ ଖେଳାଳିଙ୍କ ମଧ୍ୟରେ ପଏଣ୍ଟ ସମାନ ରୁହେ ତେବେ ଦ୍ରୁତ ଟାଇମ୍ କଣ୍ଟ୍ରୋଲ ପଦ୍ଧତିରେ ଖେଳ ହୋଇ ବିଜେତା ନିର୍ଣ୍ଣୟ କରାଯିବ।

ଗ୍ଲୋବାଲ ଫିଜିଓ କ୍ଲବ ୬-୦ରେ ବିଜୟୀ

ଗତିକୃଷ୍ଣ ପଣ୍ଡା ସ୍ମାରକୀ ଫୁଟବଲ୍

ଭୁବନେଶ୍ୱର, ୯।୧୨ (ତପନ ସ୍ୱାଇଁ)

ପ୍ରତୀକ ସୋହମଙ୍କୁ ପ୍ଲେୟର ଅଫ୍ ଦି ମ୍ୟାଚ ପୁରସ୍କାର ପ୍ରଦାନ କରାଯାଉଛି।

ଭୁବନେଶ୍ୱର ଆଥ୍‌ଲେଟିକ ଆସୋସିଏଶନ ଆନୁକୂଲ୍ୟରେ ୟୁନିଟ-୧ସ୍ଥିତ ଫୁଟବଲ ଏକାଡେମୀ ପଡ଼ିଆରେ ଚାଲିଥିବା ଗତିକୃଷ୍ଣ ମେମୋରିଆଲ 'ବି' ଡିଭିଜନ ଫୁଟବଲ ଲିଗ୍‌ର ସୋମବାର ଅନୁଷ୍ଠିତ ମ୍ୟାଚରେ ଗ୍ଲୋବାଲ ଫିଜିଓ ଫୁଟବଲ କ୍ଲବ ବିଜୟୀ ହୋଇଛି। ସୌମ୍ୟ ରଞ୍ଜନ ଭୋଇ, ପ୍ରତୀକ ସୋହମ ଓ ସୁଶାନ୍ତ ବେହେରାଙ୍କ ଡବଲ ଗୋଲ ବଳରେ ଏହି ଦଳ ୬-୦ ଗୋଲରେ ଶିବଶକ୍ତି ଫୁଟବଲ କ୍ଲବକୁ ପରାସ୍ତ କରିଛି। ସୌମ୍ୟରଞ୍ଜନ ମ୍ୟାଚର ୩ୟ ଓ ୨୨, ପ୍ରତୀକ ୯ ଓ ୩୨ ଏବଂ ସୁଶାନ୍ତ ୨୩ ଓ ୫୪ତମ ମିନିଟରେ ୨ଟି ଲେଖାଏ ଗୋଲ ସ୍କୋର କରିଥିଲେ। ଗ୍ଲୋବାଲ ଟିମ୍‌ର ୨୮ ନମ୍ବର ଜର୍ସି ପରିହିତ ପ୍ରତୀକ ସୋହମ ପ୍ଲେୟର ଅଫ୍ ଦି ମ୍ୟାଚ ପୁରସ୍କାର ପାଇଛନ୍ତି। ପ୍ରିୟନାଥ ଚୌଧୁରୀ ଅତିଥିଭାବେ ଯୋଗଦେଇ ପୁରସ୍କାର ପ୍ରଦାନ କରିଥିଲେ। ଆଲୋକ କୁମାର ଦେହୁରି, ଚନ୍ଦ୍ରକାନ୍ତ ବାରିକ, ଶିବ ପ୍ରସାଦ ସାମନ୍ତରାୟ ଓ ସୁଜିତ କୁମାର ପାତ୍ରୋ ମ୍ୟାଚ ପରିଚାଳନା କରିଥିଲେ। ମଙ୍ଗଳବାର କିଶୋର ସ୍କୋର୍ଟିଂ ଓ ଜୟଦୁର୍ଗା ଯୁବକ ସଂଘ ମଧ୍ୟରେ ମ୍ୟାଚ ଅନୁଷ୍ଠିତ ହେବ।

ଦକ୍ଷିଣ ଆଫ୍ରିକା ନମ୍ବର ୱାନକୁ ଉନ୍ନୀତ

ଜିକ୍‌ବରା, ୯।୧୨ (ଏପି)

ଡବ୍ଲ୍ୟୁଟିସି ଷ୍ଟାଣ୍ଡିଂ

ସ୍ଥାନୀୟ ସେଣ୍ଟ ଜର୍ଜ ପାର୍କଠାରେ ଅନୁଷ୍ଠିତ ଦ୍ୱିତୀୟ କ୍ରିକେଟ ଟେଷ୍ଟରେ ଦକ୍ଷିଣ ଆଫ୍ରିକା ୧୦୯ ରନରେ ଶ୍ରୀଲଙ୍କାକୁ ପରାସ୍ତ କରି ୨-୦ରେ ସିରିଜ ବିଜୟ ହୋଇଛି। ଏଥିସହିତ ପ୍ରଥମ ଥର ୱାର୍ଲ୍ଡ ଟେଷ୍ଟ ଚାମ୍ପିୟନଶିପ୍ (ଡବ୍ଲ୍ୟୁଟିସି) ଫାଇନାଲ ଖେଳିବା ଲାଗି ଦଳର ଆଶା ସଞ୍ଚାର ହୋଇଛି। ମ୍ୟାଚ ଜିତିବା ଲାଗି ଦକ୍ଷିଣ ଆଫ୍ରିକା ୫ ଉଇକେଟ ଆବଶ୍ୟକ କରୁଥିବା ବେଳେ ୩୪୮ ରନର ବିଜୟ ଲକ୍ଷ୍ୟ ପିଛା କରୁଥିବା ଶ୍ରୀଲଙ୍କା ଆହୁରି ୧୪୩ ରନ ଦରକାର କରୁଥିଲା। ମାତ୍ର ଦକ୍ଷିଣ ଆଫ୍ରିକା ଧନଞ୍ଜୟ ଡି'ସିଲ୍‌ଭା ଓ କୁସାଲ ମେଣ୍ଡିସଙ୍କ ଉଇକେଟ ଅକ୍ତିଆର କରି ଭ୍ରମଣକାରୀ ଦଳର ବିପର୍ଯ୍ୟୟ ଘଟାଇଥିଲେ। ଶ୍ରୀଲଙ୍କା ମଧ୍ୟାହ୍ନଭୋଜନ ପୂର୍ବରୁ ୨୩୮ ରନରେ ଅଲଆଉଟ ହୋଇଯାଇଥିଲା। ପତନ ଘଟିଥିବା ୫ଟି ଉଇକେଟ ମଧ୍ୟରୁ ସ୍ପିନର କେଶବ ମହାରାଜଙ୍କର ୩ଟି ରହିଥିଲା। ମହାରାଜଙ୍କର ୫/୭୬ ସହ କ୍ୟାରିୟର ୫ଉଇକେଟ ସଫଳତା ସଂଖ୍ୟା ୧୧ରେ ପହଞ୍ଚିଛି। ସିରିଜ ବିଜୟ ପରେ ଦକ୍ଷିଣ ଆଫ୍ରିକା ଡବ୍ଲ୍ୟୁଟିସି ଷ୍ଟାଣ୍ଡିରେ ଶୀର୍ଷ ସ୍ଥାନକୁ ଉନ୍ନୀତ ହୋଇପାରିଛି। ଦଳ ଡିସେମ୍ବରରୁ ଘରୋଇ ମାଟିରେ ପାକିସ୍ତାନ ବିପକ୍ଷରେ ଆଉ ଦୁଇଟି ଟେଷ୍ଟ ମ୍ୟାଚ ଖେଳିବାର କାର୍ଯ୍ୟକ୍ରମ ରହିଛି। ଡବ୍ଲ୍ୟୁଟିସି ଷ୍ଟାଣ୍ଡିଂରେ ଦକ୍ଷିଣ ଆଫ୍ରିକା (୬୩.୩୩ ପ୍ରତିଶତ ପଏଣ୍ଟ) ପଛକୁ ଅଷ୍ଟ୍ରେଲିଆ (୬୦.୭୧) ଓ ଭାରତ (୫୭.୨୯) ଯଥାକ୍ରମେ ଦ୍ୱିତୀୟ ଓ ତୃତୀୟ ସ୍ଥାନରେ ରହିଛନ୍ତି।

'ସିରାଜ କୋହଲିଙ୍କ ସ୍ୱଭାବର'

ଆଡିଲେଡ୍, ୯।୧୨ (ପି.ଟି): ମହମ୍ମଦ ସିରାଜଙ୍କ ଗରମ ମିଜାଜ୍‌କୁ ନେଇ ଏବେ ଖୁବ୍ ଆଲୋଚନା ହେଉଛି। କିନ୍ତୁ ଅଷ୍ଟ୍ରେଲିଆ ଦ୍ରୁତ ବୋଲର ହାଜେଲଉଡ୍ ଏହି ଭାରତୀୟ ପେସରଙ୍କୁ ଜଣେ ଉତ୍ତମ ସ୍ୱଭାବର ବ୍ୟକ୍ତି ବୋଲି ଚିତ୍ରଣ କରିଛନ୍ତି। ସିରାଜ ଭାରତୀୟ ବ୍ୟାଟିଂ ସୁପରଷ୍ଟାର ବିରାଟ କୋହଲିଙ୍କ ସ୍ୱଭାବର ବୋଲି କହିଛନ୍ତି। କୋହଲିଙ୍କ ଭଳି ମ୍ୟାଚ ବେଳେ ସେ ଦର୍ଶକମାନଙ୍କ ମନରେ ଜୋସ୍ ଭରିଦେଇଥାନ୍ତି। ଖେଳ ପ୍ରତି ତାଙ୍କର ଖୁବ୍ ଆବେଗ ରହିଛି। ଅଷ୍ଟ୍ରେଲିଆ ବିପକ୍ଷ ପିଙ୍କ୍-ବଲ୍ ଟେଷ୍ଟରେ ଭାରତର ୧୦ ଉଇକେଟରେ ପରାଜୟ ମ୍ୟାଚରେ ଦୁଇଟି ଦୃଷ୍ଟାନ୍ତ ଦେଖିବାକୁ ମିଳିଛି। ଅଷ୍ଟ୍ରେଲିଆର ପ୍ରଥମ ଇନିଂସରେ ମାର୍ନସ ଲାବୁସେନ ତାଙ୍କ ବୋଲିଂରେ ଏକ ପୁଲ୍ ଶଟ୍ ଖେଳିବାରୁ ସିରାଜ ରନ ରୋକିବା ଉଦ୍ୟମରେ ଷ୍ଟମ୍ପକୁ ଏକ ୱାଇଡ୍ ବଲ୍ ପକାଇଥିଲେ। ଜଣେ ଦର୍ଶକ ଏକ ବଡ଼ ବିୟର କପ୍ ଧରି ଲାବୁସେନଙ୍କ ଦୃଷ୍ଟି ଆକର୍ଷଣ କରିବାକୁ ଚେଷ୍ଟା କରୁଥିବା ବେଳେ ଏହି ଘଟଣା ଦେଖିବାକୁ ମିଳିଥିଲା। ପରଦିନ ଟ୍ରାଭିସ ହେଡ୍‌ଙ୍କୁ ବୋଲ୍ଡ କରିବା ପରେ ସିରାଜଙ୍କର ତାଙ୍କ ସହିତ ବଚସା ହୋଇଥିଲା। ଆଡିଲେଡ୍ ଦର୍ଶକ ଏଥିରେ ଉତ୍ତେଜିତ ହୋଇ ତାଙ୍କୁ ପରିହାସ କରିଥିଲେ। ହାଜେଲଉଡ୍ କହିଛନ୍ତି, ଆଇପିଏଲ୍‌ରେ ରୟାଲ ଚ୍ୟାଲେଞ୍ଜର୍ସ ବେଙ୍ଗାଲୁରୁ (ଆରସିବି) ଦଳ ସହିତ ଥିବା ବେଳେ ସେ ଡ୍ରେସିଂ ରୁମ୍‌ରେ ଉଭୟ ସିରାଜ ଓ କୋହଲିଙ୍କ ସହିତ ସମୟ ଅତିବାହିତ କରିଛନ୍ତି। ସିରାଜ ଜଣେ ଉତ୍ତମ ସ୍ୱଭାବର ବ୍ୟକ୍ତି ବୋଲି ସେ ନିଜେ ଅଙ୍ଗେ ନିଭାଇଛନ୍ତି। ଆର୍‌ସିବିରେ ସିରାଜ ବୋଲିଂ ଆକ୍ରମଣର ନେତୃତ୍ୱ ନେଇଥାନ୍ତି। ଖେଳ ସହିତ ସେ ଖୁବ୍ ମଜ୍ଜି ଯାଇଥାନ୍ତି। ବେଳେ ବେଳେ ତାଙ୍କ ଆଚରଣ ଦର୍ଶକଙ୍କୁ ଉତ୍ତେଜିତ କରିଥାଏ। ପାର୍ଶ୍ୱ ଯନ୍ତ୍ରଣା ଯୋଗୁ ହାଜେଲ୍‌ଉଡ ଦ୍ୱିତୀୟ ଟେଷ୍ଟ ଖେଳି ପାରିନାହାନ୍ତି। ପର୍ଥଠାରେ ଓପନିଂ ଟେଷ୍ଟର ପ୍ରଥମ ଇନିଂସରେ ସେ କୋହଲିଙ୍କୁ ୫ରନ ସ୍କୋରରେ ଆଉଟ କରି ଦେଇଥିଲେ। ଏହାକୁ ମିଶାଇ ଅଷ୍ଟ୍ରେଲୀୟ ଦ୍ରୁତ ବୋଲର ରେଡ୍-ବଲ୍ କ୍ରିକେଟରେ କୋହଲିଙ୍କୁ ୪ଥର ଆଉଟ କରିସାରିଛନ୍ତି। ହାଜେଲଉଡ୍ କହିଛନ୍ତି, ପୃଥକ୍ ପୃଥକ୍ ଟିମ୍‌ରେ ଭିନ୍ନ ଭିନ୍ନ ସ୍ୱଭାବର ଖେଳାଳି ରହିଛନ୍ତି। ଏବେକା ସମୟରେ ଅନେକ ବ୍ୟାଟରଙ୍କର ଧୈର୍ଯ୍ୟ କମ୍ ଥିବା ପରିଲକ୍ଷିତ ହେଉଛି। କ୍ରିଜ୍‌କୁ ଆସିଲା ମାତ୍ରେ ସେମାନେ ରନ୍ ସଂଗ୍ରହ ପ୍ରତି ଧ୍ୟାନ ଦେଇଥାନ୍ତି। ୧୦ବର୍ଷ ପୂର୍ବେ କିନ୍ତୁ ସେପରି ନ ଥିଲା।

1-Printed and published by Adyasha Satpathy on behalf of Navajat Printers & Media Pvt. Ltd. and printed at Navajat Printers, B-15, Industrial Estate, Rasulgarh, Bhubaneswar, Editor - Tathagata Satpathy, ସମ୍ପାଦକ- ତଥାଗତ ସତପଥୀ