ଧରିତ୍ରୀ
DHARITRI

ଭୁବନେଶ୍ୱର, ଶୁକ୍ରବାର, ଜାନୁଆରୀ ୩/୨୦୨୫ (୧୪ ପୃଷ୍ଠା) | Bhubaneswar, Friday, January 3/2025 | Page 14 | ₹ 7.00 | DHENKANAL | ମୂଲ୍ୟ ₹୭/-

୫୧ଶ ଭାଗ ୪୧ ସଂଖ୍ୟା www.orissakhabar.com/www.dharitri.com | Printed at Angul, Bhubaneswar, Sambalpur & Rayagada VOLUME 51 ISSUE 41

ନୂଆବର୍ଷରେ ୩ ଆକ୍ରମଣ
ଆମେରିକାରେ ଆତଙ୍କ

ନୂଆବର୍ଷର ପ୍ରଥମ ଦିନରେ ଆମେରିକାକୁ ଥରାଇଦେଇଛି ୩ଟି ଆକ୍ରମଣ। ଇସ୍‌ଲାମିକ୍ ଷ୍ଟେଟ୍ (ଆଇଏସ୍) ଦ୍ୱାରା ଅନୁପ୍ରାଣିତ ଆମେରିକୀୟ ସେନାର ଜଣେ ପୂର୍ବତନ ସୈନ୍ୟ ନ୍ୟୁଅର୍ଲିନ୍ସରେ ଲୋକଙ୍କ ଉପରେ ଟ୍ରକ୍ ମଡ଼ାଇ ୧୬ ଜଣଙ୍କୁ ହତ୍ୟା କରିଥିବାବେଳେ ନ୍ୟୁୟର୍କର ଏକ ନାଇଟ୍ କ୍ଲବ୍‌ରେ ନବବର୍ଷ ପାଳନ କରୁଥିବା ଲୋକଙ୍କୁ ଆଖିବୁଜା ଗୁଳିମାଡ଼ କରାଯାଇଛି। ସେହିପରି ନିର୍ବାଚିତ ରାଷ୍ଟ୍ରପତି ଡୋନାଲ୍ଡ ଟ୍ରମ୍ପଙ୍କ ଲାସ୍‌ଭେଗାସ୍ ହୋଟେଲ ବାହାରେ ଏକ ଟେସ୍‌ଲା ସାଇବରଟ୍ରକ୍‌କୁ ବିସ୍ଫୋରଣରେ ଉଡ଼ାଇ ଦିଆଯାଇଛି। ମାତ୍ର ୨୪ ଘଣ୍ଟା ଭିତରେ ଘଟିଥିବା ଏହି ୩ ଘଟଣା ଆମେରିକା ପାଇଁ ଆଗକୁ ଆସନ୍ନ ବିପଦର ସୂଚନା ବୋଲି ମନେକରାଯାଉଛି।

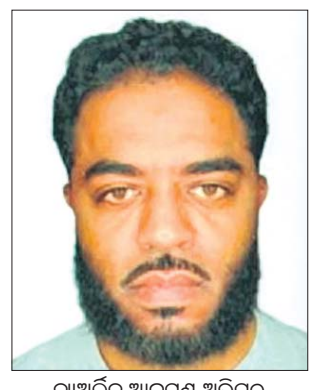
ନ୍ୟୁଅର୍ଲିନ୍ସ ଆକ୍ରମଣ ଅଭିଯୁକ୍ତ ଶମ୍‌ସୁଦ୍ଦିନ୍ ଜବ୍ବର

ନ୍ୟୁଅର୍ଲିନ୍ସ/ଲାସ୍‌ଭେଗାସ୍/ୱାଶିଂଟନ୍,୨।୧ ୨୦୨୫ ଜାନୁଆରୀ ୧ ସମୟ ଭୋର ୩ଟା ୧୫। ନବବର୍ଷ ପାଳନରେ ଆମେରିକୀୟମାନେ ମସ୍‌ଗୁଲ ଥିବାବେଳେ ନ୍ୟୁଅର୍ଲିନ୍ସର ବରବୋନ୍ ରାସ୍ତା ଉପରେ ଦ୍ରୁତଗତିରେ ମଡ଼ିଆସିଥିଲା ଏକ ଟ୍ରକ୍। ଚାହୁଁ ଚାହୁଁ ଭିଡ଼ ଉପରେ ଚଢ଼ିଯାଇଥିଲା ସେହି ମୃତ୍ୟୁର ଯାନ। ଫୋର୍ଡ ଏଫ୍-୧୫୦ ଇଲେକ୍ଟ୍ରିକ୍ ପିକ୍‌ଅପ୍ ଚକ ତଳେ ଚାଲିଗଲା ୧୬ ଜଣଙ୍କ ଜୀବନ। ଏହି ଆକ୍ରମଣରେ ଆହତ ହେଲେ ଅନ୍ୟ ୩୫ ଜଣ। ଫେଡେରାଲ ବ୍ୟୁରୋ ଅଫ୍ ଇନ୍‌ଭେଷ୍ଟିଗେଶନ୍ (ଏଫ୍‌ବିଆଇ) ଏହାର ତନାଘନା କରି ଉକ୍ତ ଟ୍ରକ୍‌ରୁ ଇସ୍‌ଲାମିକ୍ ଷ୍ଟେଟ୍ (ଆଇଏସ୍)ର ଏକ ପତାକା ପାଇଛି।

ଆମେରିକା ସେନାର ଭେଟେରାନ୍ ଶମ୍‌ସୁଦ୍ଦିନ୍ ଜବ୍ବର ଏହି କାଣ୍ଡ ଭିଆଇବା ପୂର୍ବରୁ ସୋସିଆଲ ମିଡିଆରେ ଏକ ଭିଡିଓ ପୋଷ୍ଟ କରିଥିଲେ। ସେଥିରେ ଜବ୍ବର କହିଥିଲେ, ସେ ଆଇଏସ୍ ଦ୍ୱାରା ଅନୁପ୍ରାଣିତ। ସେ ରାଷ୍ଟ୍ରପତିଙ୍କୁ ହତ୍ୟା କରିବାକୁ ଚାହାନ୍ତି। ଅନ୍ୟପକ୍ଷେ ଏହି ଗଣହତ୍ୟା ପରେ ପୋଲିସ ଆକ୍ରମଣକାରୀ ଜବ୍ବରଙ୍କୁ ଗୁଳିକରି ହତ୍ୟା କରିଥିଲା। ତାଙ୍କ ଟ୍ରକ୍‌ରୁ ତଦନ୍ତକାରୀମାନେ ☞ପୃଷ୍ଠା-୪

ସ୍ୱାଧୀନତା ସଂଗ୍ରାମୀଙ୍କ ପେନ୍‌ସନ ବଢ଼ିଲା

ଭୁବନେଶ୍ୱର,୨।୧(ଅନିଲ ଦାସ) ରାଜ୍ୟ ସରକାର ସ୍ୱାଧୀନତା ସଂଗ୍ରାମୀଙ୍କ ପେନ୍‌ସନ ବୃଦ୍ଧି କରିଛନ୍ତି। ସ୍ୱାଧୀନତା ସଂଗ୍ରାମୀ ସଦନ ପଡ଼ିଆଠାରେ ଗୁରୁବାର ଅନୁଷ୍ଠିତ ୩୮ତମ ସ୍ୱାଧୀନତା ସଂଗ୍ରାମୀ ଦିବସ ସମାରୋହରେ ମୁଖ୍ୟମନ୍ତ୍ରୀ ମୋହନ ଚରଣ ମାଝୀ ଏହି ଘୋଷଣା କରିଛନ୍ତି।

ମୁଖ୍ୟମନ୍ତ୍ରୀଙ୍କ ଘୋଷଣା ଅନୁଯାୟୀ ରାଜ୍ୟରେ ଜେଲ ଯାଇଥିବା (ବନ୍ଦୀ) ସ୍ୱାଧୀନତା ସଂଗ୍ରାମୀମାନଙ୍କ ପେନ୍‌ସନକୁ ୧୦ ହଜାର ଟଙ୍କାରୁ ୨୦ ହଜାର ଟଙ୍କାକୁ ବୃଦ୍ଧି କରାଯାଇଛି। ଏହାସହିତ ଅଣବନ୍ଦୀ ସ୍ୱାଧୀନତା ସଂଗ୍ରାମୀମାନେ ପୂର୍ବରୁ ୯ ହଜାର ଟଙ୍କା ପାଉଥିବା ବେଳେ ଏବେ ମାସକୁ ୧୫ ହଜାର ଟଙ୍କା ପାଇବେ। କେନ୍ଦ୍ର ସରକାରଙ୍କ ପେନ୍‌ସନ ପାଉଥିବା ସଂଗ୍ରାମୀମାନଙ୍କୁ (କେନ୍ଦ୍ର ସରକାରଙ୍କ ସ୍ୱତନ୍ତ୍ରତା ସୈନିକ ସମ୍ମାନ) ରାଜ୍ୟ ସରକାର ମାସକୁ ଅତିରିକ୍ତ ୮ ହଜାର ଟଙ୍କା ପ୍ରତୀକ ଭତ୍ତା ପ୍ରଦାନ କରୁଥିଲେ। ଏହି ଭତ୍ତାକୁ ୧୦ ହଜାର ଟଙ୍କାକୁ ବୃଦ୍ଧି କରାଯାଇଛି। ସେହିପରି ଜରୁରିକାଳୀନ ପରିସ୍ଥିତିକୁ ବିରୋଧ କରି ମିସା ଆଇନରେ ଗିରଫ ହୋଇଥିବା ସମସ୍ତ ସଂଗ୍ରାମୀମାନଙ୍କୁ ମାସକୁ ୨୦ ହଜାର ଟଙ୍କା ପେନ୍‌ସନ ପ୍ରଦାନ କରାଯିବ ବୋଲି ମୁଖ୍ୟମନ୍ତ୍ରୀ ଘୋଷଣା କରିଛନ୍ତି।

ମୁଖ୍ୟମନ୍ତ୍ରୀଙ୍କ ଘୋଷଣା

ମୋହନ ଚରଣ ମାଝୀ

ଆଜିର ସମ୍ପାଦକୀୟ

ମୁଦ୍ରାସ୍ଫୀତି ଓ ଜଳବାୟୁ ସଙ୍କଟ

DSPL- 289

ଶ୍ରୀ ନରେନ୍ଦ୍ର ମୋଦୀ
ପ୍ରଧାନମନ୍ତ୍ରୀ

କଥା ଦେଇ
କଥା ରଖିଲେ ସରକାର

ସଶକ୍ତ କୃଷକ, ସମୃଦ୍ଧ ଓଡ଼ିଶା

ଶ୍ରୀ ମୋହନ ଚରଣ ମାଝୀ
ମୁଖ୍ୟମନ୍ତ୍ରୀ, ଓଡ଼ିଶା

କ୍ୱିଣ୍ଟାଲ ପିଛା ଧାନର ସର୍ବନିମ୍ନ ସହାୟକ ମୂଲ୍ୟ ୨୩00 ଟଙ୍କା ହିସାବରେ ଅଦ୍ୟାବଧି ୩000 କୋଟି ଟଙ୍କାରୁ ଊର୍ଦ୍ଧ୍ୱ ପ୍ରଦାନ କରାଯାଇଛି

ଧାନର କ୍ୱିଣ୍ଟାଲ ପିଛା ସର୍ବନିମ୍ନ ସହାୟକ ମୂଲ୍ୟ ୨୩00 ଟଙ୍କା ଉପରେ ୮00 ଟଙ୍କାର ଅତିରିକ୍ତ ଇନ୍‌ପୁଟ୍ ସହାୟତା ହିସାବରେ ଅଦ୍ୟାବଧି ୧000 କୋଟି ଟଙ୍କାରୁ ଊର୍ଦ୍ଧ୍ୱ ପ୍ରଦାନ କରାଯାଇଛି

ଖାଦ୍ୟ ଯୋଗାଣ ଓ ଖାଉଟି କଲ୍ୟାଣ ବିଭାଗ, ଓଡ଼ିଶା ସରକାର

OIPR-07002/13/0020/2425

ସଂକ୍ଷେପରେ

ୟେମେନ୍ ସହ ଆଲୋଚନା କରିବ ଇରାନ

କେରଳ ନର୍ସ ମୃତ୍ୟୁଦଣ୍ଡ ପ୍ରସଙ୍ଗ

ନୂଆଦିଲ୍ଲୀ,୨।୧

ୟେମେନ୍‌ରେ ଏକ ହତ୍ୟା ମାମଲାରେ କେରଳ ନର୍ସ ନିମିଶା ପ୍ରିୟାଙ୍କୁ ମୃତ୍ୟୁଦଣ୍ଡାଦେଶ ମିଳିଥିଲାବେଳେ ଏହି ପ୍ରସଙ୍ଗରେ ଇରାନ ସରକାର ୟେମେନୀ କର୍ତ୍ତୃପକ୍ଷଙ୍କ ସହ ଆଲୋଚନା କରିବେ ବୋଲି କହିଛନ୍ତି। ଏହି ମାମଲାରେ ଇରାନ ସରକାର ଯଥାସମ୍ଭବ ସହାୟତା କରିବେ ବୋଲି କହିଥିବା ଏକ ସୂତ୍ରରୁ ଜଣାପଡ଼ିଛି। ହତ୍ୟା ମାମଲାରେ ୨୦୧୭ରୁ ୟେମେନ୍ ଜେଲରେ ଥିବା ପ୍ରିୟାଙ୍କ ମୃତ୍ୟୁ ଦଣ୍ଡାଦେଶକୁ ଗତ ୩୧ ତାରିଖରେ ସେଠାର ରାଷ୍ଟ୍ରପତି ରଶଦ ଅଲ୍-ଆଲିମି ଅନୁମୋଦନ କରିଥିଲେ। ପ୍ରିୟାଙ୍କୁ ମୃତ୍ୟୁଦଣ୍ଡରୁ ମୁକୁଳାଇବାର ଏକମାତ୍ର ବିକଳ୍ପ ହେଲା ମୃତକ ତଲାଲ ଅବଡୋ ମେହଦିଙ୍କ ପରିବାରକୁ କ୍ଷତିପୂରଣ ଦେଇ କ୍ଷମା ପାଇବା। ଏଥିପାଇଁ ସମସ୍ତ ସହଯୋଗ କରିବାକୁ କେନ୍ଦ୍ର ସରକାର ପ୍ରତିଶ୍ରୁତି ଦେଇଛନ୍ତି।

ଗାଜାରେ ଇସ୍ରାଏଲୀ ଆକ୍ରମଣ: ୧୮ ମୃତ

କେରୁଜେଲମ୍,୨।୧(ପି.ଟି.)

ଇସ୍ରାଏଲୀ ସେନା ଗୁରୁବାର ଗାଜା ଷ୍ଟ୍ରିପ୍ ଉପରେ ଆକ୍ରମଣ କରିବାରୁ ଅନ୍ୟୂନ ୧୮ ଜଣଙ୍କ ମୃତ୍ୟୁ ଘଟିଛି। ମୃତକଙ୍କ ମଧ୍ୟରେ ୩ ଛୋଟ ପିଲା ଏବଂ ହମାସ୍ ନିୟନ୍ତ୍ରିତ ପୋଲିସ ଫୋର୍ସର ୨ ଜଣ ଉଚ୍ଚପଦସ୍ଥ ଅଫିସର ଅଛନ୍ତି। ଇସ୍ରାଏଲ ଦ୍ୱାରା ମାନବୀୟ ଜୋନ୍ ଘୋଷିତ ହୋଇଥିବା ମୁୱାସିରେ ଲକ୍ଷାଧିକ ବିସ୍ଥାପିତ ଆଶ୍ରୟ ନେଇଥିବାବେଳେ ସେମାନଙ୍କର ଏକ ଶିବିର ଉପରେ ପ୍ରଥମ ଆକ୍ରମଣ ହୋଇଥିଲା। ଦ୍ୱିତୀୟ ବୋମାମାଡ଼ କେନ୍ଦ୍ରୀୟ ଗାଜାରେ ହୋଇଛି, ଯେଉଁଥିରେ ୮ ପାଲେଷ୍ଟିନୀୟଙ୍କ ଜୀବନ ଯାଇଛି। ଅଲ୍-ଆକ୍‌ସା ମାର୍ଟାୟର୍ସ ହସ୍ପିଟାଲର ସୂଚନା ଅନୁଯାୟୀ, ମୃତକମାନେ ସହାୟତା ସାମଗ୍ରୀ ନେଇ ଆସୁଥିବା ଗାଡ଼ିଗୁଡ଼ିକୁ ସୁରକ୍ଷା ଦେବାରେ ସହଯୋଗ କରୁଥିଲେ। ତେବେ ଇସ୍ରାଏଲୀ ସେନା ପକ୍ଷରୁ ଆକ୍ରମଣ ସମ୍ପର୍କରେ କୌଣସି ମନ୍ତବ୍ୟ ଦିଆଯାଇ ନାହିଁ। ୨୦୨୩ ଅକ୍ଟୋବର ୭ରୁ ଲାଗି ରହିଥିବା ହମାସ୍-ଇସ୍ରାଏଲ୍ ଯୁଦ୍ଧରେ ଗାଜାର ୪୫ ହଜାରରୁ ଊର୍ଦ୍ଧ୍ୱ ପାଲେଷ୍ଟିନୀୟଙ୍କ ମୃତ୍ୟୁ ଘଟିଲାଣି।

ହିନ୍ଦୁ ସନ୍ଥ ଚିନ୍ମୟ କୃଷ୍ଣ ଦାସଙ୍କ ଜାମିନ ଆବେଦନ ଖାରଜ

ଢାକା, ୨।୧

ବାଂଲାଦେଶରେ ହିନ୍ଦୁସନ୍ଥ ଚିନ୍ମୟ କୃଷ୍ଣ ଦାସ୍‌ଙ୍କୁ ଗୁରୁବାର ବଡ଼ ଝଟକା ଲାଗିଛି। ଚଟ୍ଟୋଗ୍ରାମର ମେଟ୍ରୋପଲିଟାନ ଅଦାଲତ ଚିନ୍ମୟଙ୍କ ଜାମିନ ଆବେଦନକୁ ଖାରଜ କରିଦେଇଛନ୍ତି। ରିପୋର୍ଟ ଅନୁଯାୟୀ, ବାଂଲାଦେଶ ସୁପ୍ରିମକୋର୍ଟଙ୍କ ଏକ ୧୧ ଜଣିଆ ଆଇନଜୀବୀ ଦଳ ମେଟ୍ରୋପଲିଟାନ ଜଜ୍ ମହମ୍ମଦ ସୈଫୁଲ ଇସ୍‌ଲାମଙ୍କ ସମ୍ମୁଖରେ ୩୦ ମିନିଟ ଧରି ସେମାନଙ୍କ ପକ୍ଷକୁ ରଖିଥିଲେ। ଏହାପରେ ଅଦାଲତ ଚିନ୍ମୟଙ୍କ ଜାମିନ ଆବେଦନକୁ ଖାରଜ କରିଦେଇଛନ୍ତି। ପ୍ରକାଶ ଯେ, ଦେଶଦ୍ରୋହ ଅଭିଯୋଗରେ ଚିନ୍ମୟଙ୍କୁ ଗତ ନଭେମ୍ବର ୨୫ରେ ଗିରଫ କରାଯାଇଥିଲା।

୩ ପିଲାଙ୍କୁ କୂଅରେ ପକାଇ ହତ୍ୟା କରିଥିବା ବାପାଙ୍କୁ ଫାଶୀ ଦଣ୍ଡାଦେଶ

ବେଙ୍ଗାଲୁରୁ, ୨।୧

୩ ପିଲାଙ୍କୁ କୂଅରେ ପକାଇ ହତ୍ୟା କରିଥିବା ଜଣେ ବାପାଙ୍କୁ ଗୁରୁବାର କର୍ନାଟକର ମାଙ୍ଗାଲୁରୁର ଏକ ସ୍ଥାନୀୟ ଅଦାଲତ ଫାଶୀ ଦଣ୍ଡାଦେଶ ଶୁଣାଇଛନ୍ତି। ହିତେଶ ଶେଟ୍ଟିଗର ନାମକ ଅଭିଯୁକ୍ତଙ୍କୁ ସେସନ୍ କୋର୍ଟ ବିଚାରପତି ସନ୍ଧ୍ୟା ଏସ୍. ଦୋଷୀ ସାବ୍ୟସ୍ତ କରି ତାଙ୍କୁ ଫାଶୀ ଦଣ୍ଡାଦେଶ ଦେଇଛନ୍ତି। ୨୦୨୨ରେ ମାଙ୍ଗାଲୁରୁ ଜିଲା ମୁଲ୍କୀ ଥାନା ଥାଲାପଡ଼ି ଗ୍ରାମର ହିତେଶ ନିଜର ୩ ପିଲା ରଶ୍ମିତା(୪), ଉଦୟ(୧୧), ଦକ୍ଷିତ(୪)ଙ୍କୁ ଠେଲି କୂଅରେ ପକାଇଦେଇଥିଲେ। ସେ ସମାନ ଉପାୟରେ ସ୍ତ୍ରୀ ଲକ୍ଷ୍ମୀଙ୍କୁ ମଧ୍ୟ ହତ୍ୟା କରିବା ପାଇଁ ପ୍ରୟାସ କରିଥିଲେ। କରୋନା ସମୟରେ ନିଯୁକ୍ତି ହରାଇଥିବାରୁ ହିତେଶ ତାଙ୍କ ପରିବାରକୁ ଆବଶ୍ୟକ ଅନୁଯାୟୀ ଆର୍ଥିକ ସହାୟତା ପ୍ରଦାନ କରିପାରୁ ନ ଥିଲେ। ତେଣୁ ବାଧ୍ୟ ହୋଇ ସେ ଏପରି ଘଟାଇଥିଲେ ବୋଲି ସ୍ୱୀକାର କରିଥିଲେ।

ଦିଲ୍ଲୀ, ପଶ୍ଚିମବଙ୍ଗରେ 'ଅନୁପ୍ରବେଶ' ରାଜନୀତି

ଅଶାନ୍ତ ପଡ଼ୋଶୀ ବାଂଲାଦେଶରେ ହିଂସା ଉପୁଜିବା ପରେ ସେଠାକାର ନାଗରିକ ଭାରତକୁ ଅନୁପ୍ରବେଶ କରୁଥିବା ଅଭିଯୋଗ ବଢ଼ିବାରେ ଲାଗିଛି। ଏଭଳି ସମୟରେ ଅଣଭାଜପା ଶାସିତ ୨ ଗୁରୁତ୍ୱପୂର୍ଣ୍ଣ ରାଜ୍ୟରେ ବାଂଲାଦେଶୀ ଅନୁପ୍ରବେଶକାରୀଙ୍କୁ ନେଇ ରାଜନୀତି ସରଗରମ ହୋଇଛି। କେନ୍ଦ୍ର ସରକାରଙ୍କ ଅଧୀନ ସୀମା ସୁରକ୍ଷା ବଳ (ବିଏସ୍‌ଏଫ୍) ବାଂଲାଦେଶୀଙ୍କୁ ପଶ୍ଚିମବଙ୍ଗରେ ଅନୁପ୍ରବେଶ କରାଇ ଅସ୍ଥିରତା ସୃଷ୍ଟିର ସୁଯୋଗ ଦେଉଥିବା ମୁଖ୍ୟମନ୍ତ୍ରୀ ମମତା ବାନାର୍ଜୀ ଅଭିଯୋଗ ଆଣିଥିବାବେଳେ ଦିଲ୍ଲୀ ବିଧାନସଭା ନିର୍ବାଚନ ପୂର୍ବରୁ ବାଂଲାଦେଶୀ ଓ ରୋହିଙ୍ଗ୍ୟା ଆପ୍ରବାସୀମାନଙ୍କୁ ଜାତୀୟ ରାଜଧାନୀରେ ଥଇଥାନ ନିମନ୍ତେ ଶାସକ ଆମ୍ ଆଦ୍‌ମୀ ପାର୍ଟି (ଆପ୍) ସହଯୋଗ କରିଥିବା ଭାଜପା ପକ୍ଷରୁ ସମାଲୋଚନା କରାଯାଇଛି। ଅନୁପ୍ରବେଶକାରୀମାନେ ଏଣେତେଣେ ଆଶ୍ରୟ ନେଇ ଶୀତରେ ଥରୁଥିବାବେଳେ ଏହି ପ୍ରସଙ୍ଗ ଜାତୀୟ ରାଜନୀତିରେ ଉଷ୍ମତା ଭରିଦେଇଛି।

ନୂଆଦିଲ୍ଲୀର ଏକ ବସ୍ତିରେ ବାସିନ୍ଦାଙ୍କ ଆବାସିକ ପ୍ରମାଣପତ୍ର ଯାଞ୍ଚ କରାଯାଉଛି।

ପଶ୍ଚିମବଙ୍ଗରେ ଅସ୍ଥିରତା ପାଇଁ ଅନୁପ୍ରବେଶକାରୀଙ୍କୁ ସୁଯୋଗ ଦେଉଛି ବିଏସ୍‌ଏଫ୍

ମମତାଙ୍କ ଅଭିଯୋଗ

ନୂଆଦିଲ୍ଲୀ,୨।୧(ପି.ଟି.)

ମମତା ବାନାର୍ଜୀ

ଅନୁପ୍ରବେଶକାରୀମାନେ ଯେପରି ଭାରତରେ ପ୍ରବେଶ କରି ପଶ୍ଚିମବଙ୍ଗରେ ଅସ୍ଥିରତା ସୃଷ୍ଟି କରିବେ, ସେଥିଲାଗି ସୀମା ସୁରକ୍ଷା ବଳ (ବିଏସ୍‌ଏଫ୍) ସେମାନଙ୍କୁ ଅନୁମତି ଦେଉଥିବା ଗୁରୁବାର ମୁଖ୍ୟମନ୍ତ୍ରୀ ମମତା ବାନାର୍ଜୀ ଅଭିଯୋଗ ଆଣିଛନ୍ତି। ବିଏସ୍‌ଏଫ୍ ଅଧୀନରେ ଥିବା ସୀମାନ୍ତ ଅଞ୍ଚଳ ଇସ୍‌ଲାମପୁର, ସିତାଇ ଏବଂ ଚୋପ୍ରା ଦେଇ ଅନୁପ୍ରବେଶକାରୀମାନଙ୍କୁ ପ୍ରବେଶ ସୁଯୋଗ ଦିଆଯାଉଥିବା ତୃଣମୂଳ କଂଗ୍ରେସ (ଟିଏମ୍‌ସି) ସୁପ୍ରିମୋ ମମତା କହିବା ସହ ଏହା ପଛର ଉଦ୍ଦେଶ୍ୟକୁ ନେଇ ପ୍ରଶ୍ନ ଉଠାଇଛନ୍ତି। କେନ୍ଦ୍ର ସରକାରଙ୍କ ପ୍ରସ୍ତୁତ ନୀଳନକ୍ସାର ଏହା ଏକ ଅଂଶବିଶେଷ ବୋଲି ସେ ସମାଲୋଚନା କରିଛନ୍ତି। ସୀମା ଦେଇ ସେମାନେ ପଶ୍ଚିମବଙ୍ଗ ଭିତରକୁ ଗୁଣ୍ଡା ଓ ହତ୍ୟାକାରୀମାନଙ୍କୁ ପଠାଉଛନ୍ତି। କେନ୍ଦ୍ର ସରକାରଙ୍କ ସମର୍ଥନରେ ବିଏସ୍‌ଏଫ୍‌ର ଏହା ଏକ ଭିତିରି କାର୍ଯ୍ୟ। ବିନା ଯୋଜନାରେ ଏଭଳି କାର୍ଯ୍ୟ ସମ୍ଭବ ହେବ ନାହିଁ। ଏହି ଧାରା ଜାରି ରହିଲେ ବିଏସ୍‌ଏଫ୍ ବିରୋଧରେ ଟିଏମ୍‌ସି ବିକ୍ଷୋଭ କରିବ ବୋଲି ମମତା ଚେତାବନୀ ଦେଇଛନ୍ତି।

ଯଦି କେହି ଭାବୁଥାନ୍ତି, ଅନୁପ୍ରବେଶକାରୀ ପଶ୍ଚିମବଙ୍ଗରେ ପ୍ରବେଶକରି ତୃଣମୂଳ କଂଗ୍ରେସକୁ ବଦନାମ କରିବେ, ତେବେ ସେମାନଙ୍କୁ ସତର୍କ କରାଇଦିଆଯାଉ ଯେ, ଏସବୁ କାର୍ଯ୍ୟ ଟିଏମ୍‌ସି କରୁନାହିଁ। ବିଏସ୍‌ଏଫ୍‌ର ଭୁଲ୍‌କାର୍ଯ୍ୟକୁ ସମର୍ଥନ କରି ଟିଏମ୍‌ସିକୁ ନିନ୍ଦା କରନାହିଁ। ସୀମା ସୁରକ୍ଷା ପ୍ରସଙ୍ଗ ନେଇ ସେ ବାରମ୍ବାର କେନ୍ଦ୍ର ସରକାରଙ୍କୁ ସତର୍କ କରାଇଥିଲେ ମଧ୍ୟ ଏହାକୁ ଅଣଦେଖା କରାଯାଉଥିବା ମମତା କହିଛନ୍ତି।

ରୋହିଙ୍ଗ୍ୟା ଥଇଥାନ ନେଇ ଆପ୍-ଭାଜପା ମୁହାଁମୁହିଁ

ନୂଆଦିଲ୍ଲୀ,୨।୧

ଅରବିନ୍ଦ କେଜ୍‌ରିୱାଲ

ଦିଲ୍ଲୀ ବିଧାନସଭା ନିର୍ବାଚନ ପୂର୍ବରୁ ରୋହିଙ୍ଗ୍ୟା ଆପ୍ରବାସୀମାନଙ୍କ ଥଇଥାନକୁ ନେଇ ରାଜନୀତି ଜୋର୍ ଧରିଛି। ନିର୍ବାଚନରେ ରୋହିଙ୍ଗ୍ୟା ଏବଂ ବାଂଲାଦେଶୀ ଅନୁପ୍ରବେଶକାରୀଙ୍କୁ ଭୋଟବ୍ୟାଙ୍କ ଭାବେ ବ୍ୟବହାର କରିବାକୁ ଆମ୍ ଆଦ୍‌ମୀ ପାର୍ଟି (ଆପ୍) ସେମାନଙ୍କୁ ଜାତୀୟ ରାଜଧାନୀରେ ଥଇଥାନ ନିମନ୍ତେ ସହଯୋଗ କରିଥିବା ଭାଜପା ଅଭିଯୋଗ ଆଣିଛି। ଇତିମଧ୍ୟରେ ଦିଲ୍ଲୀ ଉପରାଜ୍ୟପାଳ ଭି.କେ. ସାକ୍ସେନାଙ୍କ ନିର୍ଦ୍ଦେଶକ୍ରମେ ଦିଲ୍ଲୀ ପୋଲିସ ବେଆଇନ ଆପ୍ରବାସୀମାନଙ୍କୁ ଚିହ୍ନଟ କରି ସେମାନଙ୍କୁ ବହିଷ୍କାର କରିବା ନିମନ୍ତେ ଅଭିଯାନ ଆରମ୍ଭ କରିଛି।

ଭୋଟର ତାଲିକାରୁ ନାଁ କାଟି ଯେକୌଣସି ପ୍ରକାରେ ନିର୍ବାଚନ ଜିତିବାକୁ ଭାଜପା ଉଦ୍ୟମ କରୁଥିବା ନେଇ ପୂର୍ବତନ ମୁଖ୍ୟମନ୍ତ୍ରୀ ତଥା ଆପ୍ ରାଷ୍ଟ୍ରୀୟ ଆବାହକ ଅରବିନ୍ଦ କେଜ୍‌ରିୱାଲ ବାରମ୍ବାର ଅଭିଯୋଗ କରିବା ପରେ ଶାସକ ଦଳ ଏହାର ଜବାବ ଦେଇଥିଲା। ଭୋଟ ପାଇଁ ଦିଲ୍ଲୀ ସରକାର ଜାତୀୟ ରାଜଧାନୀରେ ରୋହିଙ୍ଗ୍ୟା ଆପ୍ରବାସୀମାନଙ୍କୁ ଥଇଥାନ କରୁଥିବା କେନ୍ଦ୍ରମନ୍ତ୍ରୀ ହରଦୀପ ସିଂ ପୁରୀ ଅଭିଯୋଗ କରିଥିଲେ। ଭୋଟର ତାଲିକାରୁ ସେମାନଙ୍କ ନାଁ କାଟିଦେବା ଗଣତନ୍ତ୍ର ପାଇଁ ଭଲ ହେବ ବୋଲି ସେ କହିଥିଲେ।

ରିସର୍ଟ ମ୍ୟାନେଜରଙ୍କୁ ହତ୍ୟା କଲା ପୋଲିସ

ନୂଆଦିଲ୍ଲୀ,୨।୧

ହିମାଚଳପ୍ରଦେଶର ଡାଲ୍‌ହାଉସି ନିକଟ ବାନିଖେତ୍‌ର ଏକ ଘରୋଇ ରିସର୍ଟରେ ନୂଆବର୍ଷ ଉତ୍ସବ ପାଳନ ବେଳେ ଖାଦ୍ୟ ଓ ମଦ ପରିବେଷଣ କରିବାକୁ ନେଇ ପୋଲିସ କର୍ମଚାରୀଙ୍କ ଆକ୍ରମଣରେ ରିସର୍ଟ ମ୍ୟାନେଜରଙ୍କ ମୃତ୍ୟୁ ଘଟିବା ସହ ରିସେପ୍‌ଶନିଷ୍ଟ ଆହତ ହୋଇଛନ୍ତି। ଏହି ଘଟଣାରେ ୨ ପୋଲିସ କର୍ମଚାରୀଙ୍କୁ ଗିରଫ କରାଯାଇଛି।

ରିସର୍ଟ ମାଲିକଙ୍କ କହିବା ଅନୁଯାୟୀ ମଙ୍ଗଳବାର ବିଳମ୍ବିତ ରାତିରେ ୩ ପୋଲିସ କର୍ମଚାରୀ ରିସର୍ଟରେ ପହଞ୍ଚି ଖାଦ୍ୟ ଓ ମଦ ଦାବିକରିଥିଲେ। ବିଳମ୍ବ ରାତି ସହ ରିସର୍ଟରେ କର୍ମଚାରୀ ନ ଥିବାରୁ ରିସେପ୍‌ଶନିଷ୍ଟ ସଚିନ ସେମାନଙ୍କ ନିବେଦନକୁ ଅଗ୍ରାହ୍ୟ କରିଦେଇଥିଲେ। ଫଳରେ ଏହାକୁ ନେଇ ପୋଲିସ ଏବଂ ସଚିନଙ୍କ ମଧ୍ୟରେ ବଚସା ହୋଇଥିଲା। ଉକ୍ତ ପୋଲିସ ଅଧିକାରୀ ସଚିନଙ୍କୁ ବାଡ଼େଇଥିଲେ। ବୁଝାଶୁଝା କରିବାକୁ ରିସର୍ଟ ଜେନେରାଲ ମ୍ୟାନେଜର ରାଜିନ୍ଦର ସେଠାରେ ପହଞ୍ଚିଥିଲେ ମଧ୍ୟ ସେ ଆକ୍ରମଣର ସମ୍ମୁଖୀନ ହୋଇଥିଲେ। ଧସ୍ତାଧସ୍ତି ବେଳେ ପଡ଼ିଯାଇଥିବା ରାଜିନ୍ଦରଙ୍କୁ ମୃତ ଘୋଷଣା କରାଯାଇଛି।

ଏହି ଘଟଣା ପ୍ରତିବାଦରେ ସ୍ଥାନୀୟ ଲୋକେ ଚାମ୍ବା-ପଠାନକୋଟ୍ ଜାତୀୟ ରାଜପଥ ଅବରୋଧ କରି ବିକ୍ଷୋଭ ପ୍ରଦର୍ଶନ କରିଥିଲେ। ପୋଲିସ ତୁରନ୍ତ ୨ କନ୍‌ଷ୍ଟେବଲ ଅନୁପ ଏବଂ ଅମିତ୍‌ଙ୍କୁ ଗିରଫ କରି ସେମାନଙ୍କ ବିରୋଧରେ ହତ୍ୟା ମାମଲା ରୁଜୁ କରିଛି। ସେମାନେ ନିଶାଗ୍ରସ୍ତ ଥିଲେ ବୋଲି ସ୍ଥାନୀୟ ଅଧିକାରୀ ବିଶ୍ୱାସ କରୁଛନ୍ତି। ଚାମ୍ବା ଏସ୍‌ପି ସମ୍ପୃକ୍ତ ପୋଲିସ କର୍ମଚାରୀମାନଙ୍କୁ କାର୍ଯ୍ୟରୁ ନିଲମ୍ବନ କରିବା ସହ ବିଭାଗୀୟ ତଦନ୍ତ ନିର୍ଦ୍ଦେଶ ଦେଇଛନ୍ତି।

ଡାଲେୱାଲଙ୍କ ଅନଶନ ଭାଙ୍ଗିବା ନେଇ କୃଷକ ନେତା ଭୁଲ ଧାରଣା ସୃଷ୍ଟି କରୁଛନ୍ତି

ନୂଆଦିଲ୍ଲୀ,୨।୧(ପି.ଟି.)

ପଞ୍ଜାବ ଅଧିକାରୀଙ୍କୁ ଦାୟୀ କଲେ ସୁପ୍ରିମକୋର୍ଟ

କୃଷକ ନେତା ଜଗଜିତ ସିଂ ଡାଲେୱାଲଙ୍କ ଅନଶନ ଭାଙ୍ଗିବା ପାଇଁ ଉଦ୍ୟମ ହେଉଛି ବୋଲି ପଞ୍ଜାବର କେତେଜଣ ଅଫିସର ଓ ଚାଷୀ ନେତାମାନେ ଭୁଲ୍ ଧାରଣା ସୃଷ୍ଟି କରୁଛନ୍ତି। ସୁପ୍ରିମକୋର୍ଟ ଗୁରୁବାର ଏହା କହିବା ସହ ପଞ୍ଜାବ ସରକାରଙ୍କୁ ଭର୍ତ୍ସନା କରିଛନ୍ତି। ଅଦାଲତ ଡାଲେୱାଲଙ୍କ ଅନଶନ ଭାଙ୍ଗିବାକୁ କଦାପି କହିନାହାନ୍ତି। କୋର୍ଟ କେବଳ ତାଙ୍କ ସ୍ୱାସ୍ଥ୍ୟାବସ୍ଥାକୁ ନେଇ ଉଦ୍‌ବେଗ ପ୍ରକାଶ କରିବା ସହ ତୁରନ୍ତ ଡାକ୍ତରୀ ସହାୟତା ଯୋଗାଇଦେବାକୁ ଚାହିଁଥିଲେ ବୋଲି ଜଷ୍ଟିସ୍ ସୂର୍ଯ୍ୟ କାନ୍ତ ଏବଂ ଉଜ୍ଜଳ ଭୂୟାଁଙ୍କ ଖଣ୍ଡପୀଠ କହିଛନ୍ତି। ପଞ୍ଜାବ ସରକାରଙ୍କ ଅଧିକାରୀ ଏବଂ କେତେଜଣ ଚାଷୀ ନେତା ଗଣମାଧ୍ୟମକୁ ଦାୟିତ୍ୱହୀନ ମନ୍ତବ୍ୟ ଦେଇ ସ୍ଥିତିକୁ ଅଧିକ ଜଟିଳ କରିବାକୁ ଉଦ୍ୟମ କରୁଥିବା ଜଷ୍ଟିସ୍ ସୂର୍ଯ୍ୟ କାନ୍ତ କହିଛନ୍ତି। ତେବେ ଏଭଳି କୌଣସି ଉଦ୍ୟମ ହୋଇ ନ ଥିବା ପଞ୍ଜାବ ସରକାରଙ୍କ ଆଡଭୋକେଟ ଜେନେରାଲ ଖଣ୍ଡପୀଠଙ୍କୁ କହିବା ସହ ଡାଲେୱାଲଙ୍କ ଅନଶନ ନ ଭାଙ୍ଗି ତାଙ୍କୁ ଡାକ୍ତରୀ ସହାୟତା ଯୋଗାଇଦେବା ନିମନ୍ତେ ବୁଝାଶୁଝା କରାଯାଉଥିବା କହିଛନ୍ତି। ଡାଲେୱାଲଙ୍କୁ ନିକଟବର୍ତ୍ତୀ ହସ୍ପିଟାଲକୁ ସ୍ଥାନାନ୍ତର ପାଇଁ ସର୍ବୋଚ୍ଚ ଅଦାଲତ ଡିସେମ୍ବର ୨୦ରେ ପଞ୍ଜାବ ସରକାରଙ୍କୁ ନିର୍ଦ୍ଦେଶ ଦେଇଥିଲେ। ତାହାର ଅନୁପାଳନ ହୋଇଛି କି ନାହିଁ, ସତ୍ୟପାଠ ଜରିଆରେ ଜଣାଇବା ପାଇଁ ଖଣ୍ଡପୀଠ ରାଜ୍ୟ ମୁଖ୍ୟ ସଚିବ ଏବଂ ପୋଲିସ ମହାନିର୍ଦ୍ଦେଶକଙ୍କୁ ନିର୍ଦ୍ଦେଶ ଦେଇଛନ୍ତି। ୬ରେ ମାମଲାର ପରବର୍ତ୍ତୀ ଶୁଣାଣି ହେବ।

ଲଣ୍ଡନର କିଲ୍‌ଗୋର କଲେଜରେ ନବବର୍ଷ ପାଳନ ବେଳେ ଛାତ୍ରୀମାନେ ନୃତ୍ୟ ପରିବେଶଣ କରୁଛନ୍ତି। ଏହି ବାର୍ଷିକ ପରେଡ୍ କାର୍ଯ୍ୟକ୍ରମରେ ବ୍ରିଟେନ୍, ଆମେରିକା ଏବଂ ୟୁରୋପର ୧୦,୦୦୦ ପ୍ରତିଯୋଗୀ ଭାଗ ନେଇଥିବାବେଳେ ପ୍ରାୟ ୫ ଲକ୍ଷ ଲୋକ ଉପଭୋଗ କରିଛନ୍ତି।

କଙ୍ଗୋରେ ୧୩ ସୈନିକଙ୍କୁ ମୃତ୍ୟୁଦଣ୍ଡ

କିନ୍‌ଶାସା, ୨।୧

ସୈନ୍ୟ ଅନୁଶାସନ ଲାଗୁ କରିବା ପାଇଁ ଡେମୋକ୍ରାଟିକ୍ ରିପବ୍ଲିକ ଅଫ୍ କଙ୍ଗୋରେ ୧୩ଜଣ ସୈନିକଙ୍କୁ ମୃତ୍ୟୁ ଦଣ୍ଡ ଦିଆଯାଇଛି। ଦେଶର ଉତ୍ତର-ପୂର୍ବାଞ୍ଚଳ ଲୁବେରୋ ସହରର ଏକ ସାମରିକ ଟ୍ରିବ୍ୟୁନାଲ ହତ୍ୟା, ଲୁଟ୍ ଏବଂ ସାଥୀ ସୈନ୍ୟମାନଙ୍କ ମଧ୍ୟରେ ଭୟ ସୃଷ୍ଟି କରାଉଥିବା ଅଭିଯୋଗରେ ଏହି ଦଣ୍ଡାଦେଶ ଶୁଣାଇଛନ୍ତି। ସୈନିକମାନେ ବାରମ୍ବାର ପଳାୟନ କରୁଥିବାର କଙ୍ଗୋକୁ କ୍ଷତି ସହିବାକୁ ପଡୁଛି। ତେଣୁ ସେନା ଅନୁଶାସନକୁ ସୁଦୃଢ଼ କରିବା ପଦକ୍ଷେପ ସଦୃଶ ଏହି ଦଣ୍ଡାଦେଶ ଦିଆଯାଇଛି।

ପଡ଼ୋଶୀଙ୍କ କଟାମୁଣ୍ଡ ଧରି ଥାନାକୁ ଗଲେ ବାପପୁଅ

ନାସିକ,୨।୧

ମହାରାଷ୍ଟ୍ରର ନାସିକ ଜିଲାରେ ନୂଆବର୍ଷରେ ବୀଭତ୍ସ କାଣ୍ଡ ଭିଆଇଛନ୍ତି ବାପପୁଅ। ଡିଣ୍ଡୋରିସ୍ଥିତ ନାନାଶି ଗ୍ରାମରେ ବୁଧବାର ସକାଳେ ସେମାନେ ନିଜ ପଡ଼ୋଶୀଙ୍କୁ ହତ୍ୟା କରିବା ପରେ ତାଙ୍କ କଟାମୁଣ୍ଡ ଧରି ଥାନାକୁ ଆତ୍ମସମର୍ପଣ କରିବାକୁ ଯାଇଛନ୍ତି। ପୋଲିସ ଅଭିଯୁକ୍ତ ସୁରେଶ ବୋକେ(୪୦)ଙ୍କୁ ଗିରଫ କରିଥିବାବେଳେ ପୁଅଙ୍କ ବୟସ ସ୍ପଷ୍ଟ ହୋଇ ନ ଥିବାରୁ ତାଙ୍କୁ ଅଟକ ରଖିଛି।

ନାସିକସ୍ଥିତ ନାନାଶି ଗ୍ରାମର ଗୁଲାବ ରାମଚନ୍ଦ୍ର ୱାଘମରେ(୩୫) ଓ ସୁରେଶଙ୍କ ପାରିବାରିକ ବିବାଦ ଲାଗିରହିଥିଲା। ଉଭୟେ ଡିସେମ୍ବର ୩୧ରେ ଥାନାରେ ପରସ୍ପର ବିରୋଧରେ ଏତଲା ଦେଇଥିଲେ। ଏହାର ଦିନକ ପରେ ସୁରେଶ ତାଙ୍କ ଝିଆଙ୍କୁ ରାମଚନ୍ଦ୍ର ଧରି ଫେରାର ହେବାକୁ ଉଦ୍ୟମ କରୁଥିବା ସନ୍ଦେହକରି ପ୍ରତିଶୋଧ ନେବାକୁ ଯୋଜନା କରିଥିଲେ। ଯୋଜନା ମୁତାବକ ସୁରେଶ ଏବଂ ତାଙ୍କ ପୁଅ କୁରାଢ଼ି ଓ ଦାଆରେ ରାମଚନ୍ଦ୍ରଙ୍କୁ ହାଣି ହତ୍ୟା କଲେ। ଏତିକି ନୁହେଁ, ଉଭୟେ ତାଙ୍କ ମୁଣ୍ଡକୁ କାଟିବା ପରେ ତାକୁ ଧରି ଆତ୍ମସମର୍ପଣ ପାଇଁ ସ୍ଥାନୀୟ ଫାଣ୍ଡିକୁ ଗଲେ। ଇତିମଧ୍ୟରେ ସ୍ଥାନୀୟ ଲୋକେ ଉତ୍ତ୍ୟକ୍ତ ହୋଇ ଅଭିଯୁକ୍ତଙ୍କ ଘରେ ନିଆଁ ଲଗାଇଦେଲେ। ଏହି ଘଟଣାକୁ ନେଇ ସମ୍ପୃକ୍ତ ଅଞ୍ଚଳରେ ଉତ୍ତେଜନା ଲାଗିରହିଛି। ସ୍ଥାନୀୟ ପୋଲିସ ଓ ରାଜ୍ୟ ରିଜର୍ଭ ପୋଲିସ ବଳ (ଏସ୍‌ଆର୍‌ପିଏଫ୍)କୁ ସେଠାରେ ମୁତୟନ କରାଯାଇଛି। ମୃତ ରାମଚନ୍ଦ୍ରଙ୍କ ସ୍ତ୍ରୀ ମୀନାବାଈ(୩୪)ଙ୍କ ଏତଲାକ୍ରମେ ପେଠ ଥାନା ପୋଲିସ ବୁଧବାର ରାତିରେ ହତ୍ୟା ମାମଲା ରୁଜୁକରି ତଦନ୍ତ ଚଳାଇଛି। ସୁରକ୍ଷା କାରଣରୁ ୨ ଅଭିଯୁକ୍ତଙ୍କୁ ଡିଣ୍ଡୋରି ଥାନରେ ରଖାଯାଇଥିଲା। ଗୁରୁବାର ଦୁହିଁଙ୍କୁ ଏକ କୋର୍ଟରେ ହାଜର କରାଯାଇଛି।

ସ୍ପିଡ୍‌ବ୍ରେକର ଯୋଗୁ ହୃଦ୍‌ଘାତ ମୃତକଙ୍କ ଜୀବନ ଫେରିଲା

ନୂଆଦିଲ୍ଲୀ,୨।୧

ମହାରାଷ୍ଟ୍ର କୋହ୍ଲାପୁର ଅଞ୍ଚଳର ଜଣେ ୬୫ ବର୍ଷୀୟ ବ୍ୟକ୍ତିଙ୍କୁ ହୃଦ୍‌ଘାତ ହେବା ପରେ ଡାକ୍ତର ତାଙ୍କୁ ମୃତ ଘୋଷଣା କରିଥିଲେ। ଶେଷକୃତ୍ୟ ପାଇଁ ପଣ୍ଢରଗଙ୍ଗ ଉଲ୍‌ପେ ନାମକ ଉକ୍ତ ବ୍ୟକ୍ତିଙ୍କ ମରଶରୀରକୁ ଆମ୍ବୁଲାନ୍ସ ଯୋଗେ ଘରକୁ ନିଆଯାଉଥି

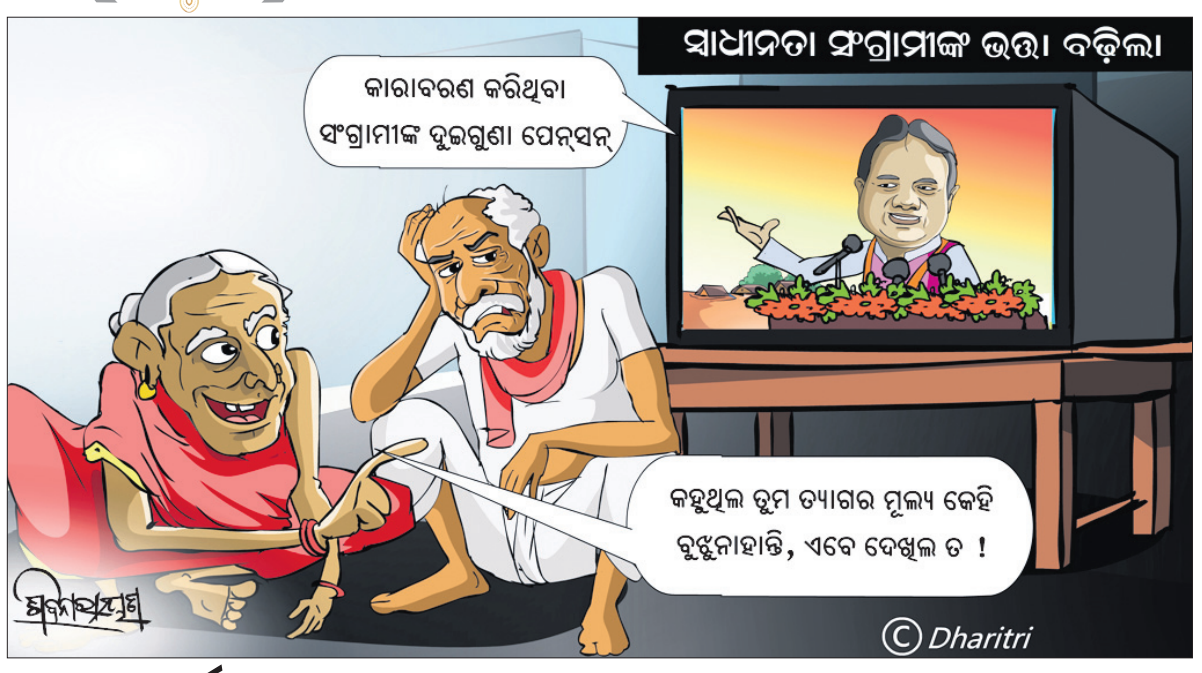

ଦିଲ୍ଲୀ କର୍ତ୍ତବ୍ୟପଥରେ ଗଡ଼ିବନି ଓଡ଼ିଶା ପ୍ରଜ୍ଞାପନ ମେଢ଼

ଓଡ଼ିଶା ପଠାଇଥିବା ମଡେଲକୁ ପ୍ରତ୍ୟାଖ୍ୟାନ କଲା ପ୍ରତିରକ୍ଷା ମନ୍ତ୍ରଣାଳୟ

ଭୁବନେଶ୍ୱର, ୨।୧ (ଅନୁରାଧା ମହାରଣା)

ଚଳିତବର୍ଷ ଦିଲ୍ଲୀର କର୍ତ୍ତବ୍ୟପଥରେ ହେବାକୁ ଥିବା ସାଧାରଣତନ୍ତ୍ର ଦିବସ ପରେଡରେ ଗଡ଼ିବନି ଓଡ଼ିଶାର ପ୍ରଜ୍ଞାପନ ମେଢ଼। ରାଜ୍ୟ ସରକାର ପଠାଇଥିବା ପ୍ରଜ୍ଞାପନ ମେଢ଼ ମଡେଲକୁ କେନ୍ଦ୍ର ସରକାରଙ୍କ ପ୍ରତିରକ୍ଷା ମନ୍ତ୍ରଣାଳୟ ପ୍ରତ୍ୟାଖ୍ୟାନ କରିଥିବା ସୂଚନା ମିଳିଛି। ଗତବର୍ଷ କର୍ତ୍ତବ୍ୟପଥରେ ଐତିହ୍ୟଗ୍ରାମ ରଘୁରାଜପୁର ହସ୍ତକଳାକୁ ନେଇ ଓଡ଼ିଶାର ପ୍ରଜ୍ଞାପନ ମେଢ଼ ପ୍ରଦର୍ଶିତ ହୋଇଥିଲା। ପଟଚିତ୍ର ସହିତ ହସ୍ତଶିଳ୍ପ ଏବଂ କୁଟୀର ଶିଳ୍ପକୁ ପ୍ରଜ୍ଞାପନ ମେଢରେ ଦର୍ଶାଯାଇଥିଲା। ଓଡ଼ିଶାର ଏହି ପ୍ରଜ୍ଞାପନ ମେଢ଼ ପ୍ରଥମ ପୁରସ୍କାର ହାସଲ କରିବାରେ ସଫଳ ହୋଇଥିଲା। ମାତ୍ର ୨୦୨୫ ସାଧାରଣତନ୍ତ୍ର ଦିବସ ପାଇଁ ଓଡିଶା ପକ୍ଷରୁ ମାଣିଆବନ୍ଧ ଶାଢ଼ି, ହସ୍ତଶିଳ୍ପ ଓ ମନ୍ଦିରମାଳିନୀ ଭୁବନେଶ୍ୱର ମଡେଲ ପ୍ରଦାନ କରାଯାଇଥିଲା। ତେବେ କେଉଁ କାରଣରୁ ଏହା ଗ୍ରହଣୀୟ ହେଲା ନାହିଁ ସେ ସମ୍ପର୍କରେ କୌଣସି ସୂଚନା ଦିଆଯାଇ ନାହିଁ। ସୂଚନାନୁଯାୟୀ, ଭାରତ ସରକାରଙ୍କ ଦ୍ୱାରା ଆୟୋଜିତ 'ଭାରତ ପର୍ବ' ଗଣତନ୍ତ୍ର ଦିବସ ପାଳନ କରିବାର ଏକ ଅଂଶ ହୋଇଥିବାବେଳେ ଜାନୁଆରୀ ୨୬ରୁ ୩୧ ପର୍ଯ୍ୟନ୍ତ ଦିଲ୍ଲୀର ଲାଲକିଲ୍ଲା ନିକଟରେ ବିଭିନ୍ନ ରାଜ୍ୟର ପ୍ରଜ୍ଞାପନ ମେଢ଼ ପ୍ରଦର୍ଶନ ହେବ। ଚଳିତବର୍ଷ ୧୫ଟି ରାଜ୍ୟର ପ୍ରଜ୍ଞାପନ ମେଢ଼କୁ କର୍ତ୍ତବ୍ୟପଥରେ ପ୍ରଦର୍ଶନ କରିବା ପାଇଁ ଅନୁମତି ମିଳିଛି। ଏହାସହ ୧୧ଟି ବିଭିନ୍ନ କେନ୍ଦ୍ରୀୟ ମନ୍ତ୍ରଣାଳୟର ମଡେଲ ମଧ୍ୟ ପରେଡରେ ସାମିଲ ହେବ ବୋଲି ସୂଚନା ଦିଆଯାଇଛି।

ଓଡ଼ିଶାର ୧୫ ଜିଲା ଭୂତଳଜଳରେ ବିପଜ୍ଜନକ ନାଇଟ୍ରେଟ୍

ଶିଶୁ, ଗର୍ଭବତୀଙ୍କ ସ୍ୱାସ୍ଥ୍ୟ ପାଇଁ ହାନିକାରକ

ନୂଆଦିଲ୍ଲୀ, ୨।୧

ଦେଶବ୍ୟାପୀ ୪୪୦ ଜିଲାର ଭୂତଳଜଳରେ ନାଇଟ୍ରେଟ୍ ମାତ୍ରା ଅଧିକ ରହିଛି। ତନ୍ମଧ୍ୟରେ ଓଡ଼ିଶାର ୧୫ ଜିଲା ରହିଛି। ଏହି ଜିଲାଗୁଡ଼ିକ ହେଲା ଅନୁଗୋଳ, ବଲାଙ୍ଗୀର, ବରଗଡ଼, କଟକ, ଢେଙ୍କାନାଳ, କେନ୍ଦୁଝର, ଖୋର୍ଦ୍ଧା, କୋରାପୁଟ, ମୟୂରଭଞ୍ଜ, ନୟାଗଡ଼, ନୂଆପଡ଼ା, ପୁରୀ, ସମ୍ବଲପୁର, ସୁବର୍ଣ୍ଣପୁର ଓ ସୁନ୍ଦରଗଡ଼। ସଂଗୃହୀତ ନମୁନାଗୁଡ଼ିକ ମଧ୍ୟରୁ ୨୦ ପ୍ରତିଶତରେ ଅନୁମତିଯୋଗ୍ୟ ନାଇଟ୍ରେଟ୍ ସାନ୍ଦ୍ରତାଠାରୁ ଅଧିକ ଉପାଦାନ ରହିଛି, ଯାହାକି ଜନସ୍ୱାସ୍ଥ୍ୟ ପାଇଁ ବିପଜ୍ଜନକ। ବିଶେଷକରି ଶିଶୁ ଓ ଗର୍ଭବତୀ ମହିଳାଙ୍କ ପାଇଁ ଏହା ହାନିକାରକ ବୋଲି ସେଣ୍ଟ୍ରାଲ ଗ୍ରାଉଣ୍ଡୱାଟର ବୋର୍ଡ (ସିଜିଡବ୍ଲ୍ୟୁବି) ପକ୍ଷରୁ ସଦ୍ୟ ପ୍ରକାଶିତ ଏକ ରିପୋର୍ଟରେ କୁହାଯାଇଛି। ଭୂତଳଜଳରେ ନାଇଟ୍ରେଟ୍‌ଜନିତ ପ୍ରଦୂଷଣ କେବଳ ମାନବ ସମାଜ ପାଇଁ ନୁହେଁ, ପରିବେଶ ଲାଗି ମଧ୍ୟ କ୍ଷତିକାରକ। ବିଶେଷକରି ନାଇଟ୍ରୋଜେନ୍‌ଯୁକ୍ତ ସାର ବ୍ୟବହାର ଓ ପ୍ରାଣୀଙ୍କ ବର୍ଜ୍ୟ ବ୍ୟବହୃତ କୃଷିପ୍ରଧାନ ଅଞ୍ଚଳରେ ନାଇଟ୍ରେଟ୍‌ର ମାତ୍ରା ବେଶି ରହିଲେ ବିପଦ ଆଶଙ୍କା ମଧ୍ୟ ଅଧିକ ରହିଥାଏ। ଏହି ବିଷୟ ଆନୁଆଲ ଗ୍ରାଉଣ୍ଡ୍‌ୱାଟର କ୍ୱାଲିଟି ରିପୋର୍ଟ-୨୦୨୪ରେ ପ୍ରଘଟ ହୋଇଛି। ଏହି ବାର୍ଷିକ ରିପୋର୍ଟରେ ଆହୁରି କୁହାଯାଇଛି, ୯.୦୪% ନମୁନାରେ ଫ୍ଲୋରାଇଡ୍ ସ୍ତର ନିରାପତ୍ତା ସୀମାଠାରୁ ଅଧିକ ରହିଛି। ଅନୁମତିଯୋଗ୍ୟ ମାତ୍ରାଠାରୁ ଅଧିକ ଫ୍ଲୋରାଇଡ୍ ଉପାଦାନ ମିଳିଥିବା ଓଡ଼ିଶାର ୧୦ ଜିଲା ହେଲା, ଅନୁଗୋଳ, ବଲାଙ୍ଗୀର ବରଗଡ଼, ଝାରସୁଗୁଡ଼ା, ନୟାଗଡ଼, ନୂଆପଡ଼ା, ପୁରୀ, ସମ୍ବଲପୁର, ସୁବର୍ଣ୍ଣପୁର ଓ ସୁନ୍ଦରଗଡ଼। ସେହିପରି ୩.୫୫% ସାଙ୍ଗୁଲରେ ଆର୍ସେନିକ୍ ମାତ୍ରା ଅଧିକ ରହିଥିବା ଜଣାପଡ଼ିଛି।

୨୦୨୩ ମେ'ରେ ସାରା ଦେଶର ୧୫,୨୫୯ ସ୍ଥାନକୁ ଭୂତଳଜଳ ଅନୁଧ୍ୟାନ କେନ୍ଦ୍ର ପ୍ରତିଷ୍ଠା ପାଇଁ ଚୟନ କରାଯାଇଥିଲା। ସେଗୁଡ଼ିକ ମଧ୍ୟରୁ ୨୫% କୂଅ (ବିଆଇଏସ୍ ୧୦୫୦୦ ଅନୁସାରେ ଅଧିକାଂଶ ବିପଦପୂର୍ଣ୍ଣ) ରହିଥିବା ଉକ୍ତ ରିପୋର୍ଟରେ ଦର୍ଶାଯାଇଛି। ୪,୯୮୨ ଟ୍ରେଣ୍ଡ୍ ଷ୍ଟେଶନ୍‌ରେ ଭୂତଳଜଳକୁ ମୌସୁମୀ ପୂର୍ବରୁ ଓ ପରେ ଏହାର ପ୍ରଭାବ ସମ୍ପର୍କିତ ପରୀକ୍ଷା କରାଯାଇଥିଲା। ରିପୋର୍ଟରୁ ଜଣାପଡ଼ିଛି ଯେ, ଜଳର ୨୦% ନମୁନାରେ ନାଇଟ୍ରେଟ୍ ସୀମା ବିଶ୍ୱ ସ୍ୱାସ୍ଥ୍ୟ ସଙ୍ଗଠନ (ଡବ୍ଲ୍ୟୁଏଚ୍‌ଓ) ଏବଂ ବ୍ୟୁରୋ ଅଫ୍ ଇଣ୍ଡିଆନ୍ ଷ୍ଟାଣ୍ଡାର୍ଡ୍ସ (ବିଆଇଏସ୍) ଦ୍ୱାରା ପାନୀୟ ଜଳ ସକାଶେ ନିର୍ଦ୍ଧାରିତ ଲିଟର ପିଛା (ଏମ୍‌ଜି/ଏଲ୍) ୪୫ ମିଲିଗ୍ରାମଠାରୁ ଅଧିକ ରହିଛି।

ଆଜି ଉଦ୍‌ଘାଟନ ହେବ କୃଷି ଓଡ଼ିଶା-୨୦୨୫

ଭୁବନେଶ୍ୱର, ୨।୧ (ସୁନିତ୍ ମିଶ୍ର)

ରାଜ୍ୟ କୃଷି ବିଭାଗ ଦ୍ୱାରା ଶୁକ୍ରବାରଠାରୁ ୩ ଦିନ ପର୍ଯ୍ୟନ୍ତ ଭୁବନେଶ୍ୱର ବରମୁଣ୍ଡାସ୍ଥିତ ବିଜୁ ପଟ୍ଟନାୟକ ଖେଳ ପଡ଼ିଆରେ କୃଷି ଓଡ଼ିଶା-୨୦୨୫ର ଆୟୋଜନ ହେବ। ଏହାକୁ ଶୁକ୍ରବାର ପୂର୍ବାହ୍ନ ୧୧ଟା ସମୟରେ ମୁଖ୍ୟମନ୍ତ୍ରୀ ମୋହନ ଚରଣ ମାଝୀ ଉଦ୍‌ଘାଟନ କରିବେ। ଉପମୁଖ୍ୟମନ୍ତ୍ରୀ ତଥା କୃଷିମନ୍ତ୍ରୀ କନକବର୍ଦ୍ଧନ ସିଂଦେଓଙ୍କ ସମେତ ବହୁ ମାନ୍ୟଗଣ୍ୟ ବ୍ୟକ୍ତି ଉଦ୍‌ବୋଧନ ଦେବେ। କୃଷି ଓଡ଼ିଶା-୨୦୨୫ର ବିଷୟବସ୍ତୁ ରହିଛି ଚିରନ୍ତନ ଖାଦ୍ୟ ପ୍ରଣାଳୀ ପାଇଁ ଏକ ପ୍ରୟାସ। ପ୍ରଥମ ଦିନର ବିଷୟବସ୍ତୁ ଜଳବାୟୁ ଉପଯୋଗୀ ଖାଦ୍ୟ ପଦ୍ଧତି ଓ ଜଳବାୟୁ ତ୍ୱରିତ ଉଦ୍ୟାନକୃଷି ରହିବ। ୨ୟ ଦିବସ ମୃତ୍ତିକା ସ୍ୱାସ୍ଥ୍ୟ, ପ୍ରାକୃତିକ କୃଷି ଓ ଏହାର ମୂଲ୍ୟଶୃଙ୍ଖଳା ଏବଂ ୩ୟ ଦିନରେ ପାଣି ପଞ୍ଚାୟତ ପକ୍ଷ ପାଳନ ସହ ଧାରାବାହିକ ଜଳ ଶାସନ ନୀତି ବିଷୟ ରହିବ।

ଆଇଏଏସ୍ ଅଫିସର ସ୍ତରରେ ଅଦଳବଦଳ

ଭୁବନେଶ୍ୱର, ୨।୧ (ଅନିଲ ଦାସ)

- **ଏନ.ବି.ଏସ୍. ରାଜପୁତ୍‌ଙ୍କୁ ସାଧାରଣ ଉଦ୍ୟୋଗ ବିଭାଗ ଅତିରିକ୍ତ ଦାୟିତ୍ୱ**
- **ବଦଳିଲେ ମୁଖ୍ୟମନ୍ତ୍ରୀଙ୍କ ବ୍ୟକ୍ତିଗତ ସଚିବ**

ରାଜ୍ୟ ସରକାର ଆଇଏଏସ୍ ଅଫିସର ସ୍ତରରେ ଗୁରୁବାର ଅଦଳବଦଳ କରିଛନ୍ତି। ଏ ନେଇ ସାଧାରଣ ପ୍ରଶାସନ ଓ ସାଧାରଣ ଅଭିଯୋଗ ବିଭାଗ ପକ୍ଷରୁ ବିଜ୍ଞପ୍ତି ପ୍ରକାଶ କରାଯାଇଛି। ପ୍ରକାଶିତ ବିଜ୍ଞପ୍ତି ଅନୁଯାୟୀ ୧୯୯୯ ବ୍ୟାଚ୍‌ଆଇଏଏସ୍ ଅଫିସର ତଥା ରାଜ୍ୟପାଳଙ୍କ ପ୍ରମୁଖ ସଚିବ ଥିବା ଏନ.ବି.ଏସ୍. ରାଜପୁତ୍‌ଙ୍କୁ ସାଧାରଣ ଉଦ୍ୟୋଗ ବିଭାଗ ପ୍ରମୁଖ ସଚିବ ଭାବେ ଅତିରିକ୍ତ ଦାୟିତ୍ୱ ଦିଆଯାଇଛି। ସେହିପରି ୨୦୦୦ ବ୍ୟାଚ୍ ଆଇଏଏସ୍ ଅଫିସର ତଥା ସାଧାରଣ ଉଦ୍ୟୋଗ ବିଭାଗ ପ୍ରମୁଖ ସଚିବ ଥିବା ଟି. ଆଓଙ୍କୁ ଯୋଜନା ଓ ସଂଯୋଜନ ବିଭାଗ ସ୍ୱତନ୍ତ୍ର ସଚିବ ଭାବେ ବଦଳି କରାଯାଇଛି। ୨୦୦୮ ବ୍ୟାଚ୍ ଆଇଏଏସ୍ ଅଫିସର ତଥା ଇପିକଲ୍ ଏମ୍‌ଡି, ଇଡ୍‌କୋ ଏମ୍‌ଡି ଏବଂ ଶିଳ୍ପ ବିଭାଗ ସ୍ୱତନ୍ତ୍ର ସଚିବ ଥିବା ଭୂପେନ୍ଦ୍ର ସିଂ ପୁନିଆଁଙ୍କୁ ଦକ୍ଷତା ବିକାଶ ବିଭାଗର ଅତିରିକ୍ତ ଦାୟିତ୍ୱ ଦିଆଯାଇଛି। ଏଥିସହ ୨୦୧୦ ବ୍ୟାଚ୍ ଆଇଏଏସ୍ ଅଫିସର ତଥା କୃଷି ଓ ଖାଦ୍ୟ ଉତ୍ପାଦନ ନିର୍ଦ୍ଦେଶକ ପ୍ରେମଚନ୍ଦ୍ର ଚୌଧାରୀଙ୍କୁ ଓଡ଼ିଶା କୃଷି ନିଗମ ନିର୍ଦ୍ଦେଶକ ସହ ବୟନ ଶିଳ୍ପ ଓ ହସ୍ତତନ୍ତ ବିଭାଗ ନିର୍ଦ୍ଦେଶକ ଭାବେ ଅତିରିକ୍ତ ଦାୟିତ୍ୱ ଦିଆଯାଇଛି। ସେହିପରି ୨୦୧୧ ବ୍ୟାଚ୍ ଆଇଏଏସ୍ ଅଫିସର ତଥା ମୁଖ୍ୟମନ୍ତ୍ରୀଙ୍କ ବ୍ୟକ୍ତିଗତ ସଚିବ ଥିବା ଅରିନ୍ଦମ ଡାଙ୍ଗୁଆଙ୍କୁ ପୌର ପ୍ରଶାସନ ନିର୍ଦ୍ଦେଶକ ତଥା ଗୃହ ଓ ନଗର ଉନ୍ନୟନ ବିଭାଗ ସ୍ୱତନ୍ତ୍ର ସଚିବ ଭାବେ ବଦଳି ହୋଇଛି। ମୁଖ୍ୟମନ୍ତ୍ରୀ ମୋହନ ଚରଣ ମାଝୀଙ୍କ ବ୍ୟକ୍ତିଗତ ସଚିବ ଭାବେ ଅରିନ୍ଦମ ଡାଙ୍ଗୁଆଙ୍କୁ ୨୦୨୪ ଜୁଲାଇରେ ନିଯୁକ୍ତି ମିଳିଥିଲା। ତାଙ୍କ ସ୍ଥାନରେ କାହାକୁ ନିଯୁକ୍ତି ଦିଆଯିବ ସେ ନେଇ କୌଣସି ସ୍ପଷ୍ଟ ସୂଚନା ମିଳି ପାରିନାହିଁ।

ପ୍ରେମ ପାଇଁ ପାକିସ୍ତାନ ଯାଇ ଜେଲରେ ଯୁବକ

ପ୍ରଥମେ ଫେସ୍‌ବୁକରେ ଫ୍ରେଣ୍ଡଶିପ୍। କିଛି ଦିନର ଚାଟିଂ ପରେ ପ୍ରେମ। ପାକିସ୍ତାନୀ ଯୁବତୀଙ୍କ ସହ ନିବିଡ଼ତା ବଢ଼ିବାରୁ ସେଠାକାର ପଞ୍ଜାବ ପ୍ରଦେଶର ମଣ୍ଡି ବହାଉଦ୍ଦିନ ଜିଲାକୁ ଯାଇ ଫସିଯାଇଛନ୍ତି ଉତ୍ତର ପ୍ରଦେଶ ଆଲିଗଡ଼ର ଜଣେ ଯୁବକ। ଯୁବତୀ ଜଣକ ତାଙ୍କୁ ବିବାହ କରିବାକୁ ଚାହୁଁ ନ ଥିବା କହିବା ପରେ ପଞ୍ଜାବ ପୋଲିସ ସମ୍ପୃକ୍ତ ଯୁବକଙ୍କୁ ଗିରଫ କରି ଜେଲରେ ରଖିଛି। ଏହି ଘଟଣା କୌଣସି ହିନ୍ଦୀ ସିନେମାର କାହାଣୀ ଭଳି ନୂଆବର୍ଷରେ ଲୋକଲୋଚନକୁ ଆସିଛି।

ଲାହୋର, ୨।୧ (ପି.ଟି.)

ପାକିସ୍ତାନର ପଞ୍ଜାବ ପ୍ରଦେଶ ମଣ୍ଡି ବହାଉଦ୍ଦିନ ଜିଲାରୁ ଏକ ଆଶ୍ଚର୍ଯ୍ୟଜନକ ଘଟଣା ସାମ୍ନାକୁ ଆସିଛି। ଜଣେ ଭାରତୀୟ ଯୁବକ ନିଜ ଫେସ୍‌ବୁକ ପ୍ରେମିକାଙ୍କୁ ବିବାହ ନିବେଦନ କରିବା ପାଇଁ ବିନା ଭିଜାରେ ପାକିସ୍ତାନ ଯାଇ ଫସି ଯାଇଛନ୍ତି। ବେଆଇନ ଭାବେ ପାକିସ୍ତାନରେ ପ୍ରବେଶ କରିଥିବାରୁ ତାଙ୍କୁ ଗିରଫ କରାଯାଇଛି।

ଉତ୍ତର ପ୍ରଦେଶ ଆଲିଗଡ଼ ଜିଲା ନଗଲା ଖଟ୍‌କରୀ ଗ୍ରାମର ବାଦଲ ବାବୁ(୩୦) ଫେସ୍‌ବୁକରେ ପାକିସ୍ତାନୀ ଯୁବତୀ ସାନା ରାନୀ(୨୧)ଙ୍କୁ ପ୍ରେମ କରୁଥିଲେ। ସାନାଙ୍କୁ ଭେଟି ତାଙ୍କୁ ବିବାହ ନିବେଦନ କରିବା ପାଇଁ ସେ ଗତ ସପ୍ତାହରେ ସୀମାପାର୍ କରି ପାକିସ୍ତାନର ପଞ୍ଜାବ ପ୍ରଦେଶ ମଣ୍ଡି ବହାଉଦ୍ଦିନ ଜିଲାରେ ସାନାଙ୍କ ଗ୍ରାମ ମୌଙ୍ଗରେ ପହଞ୍ଚିଥିଲେ। ତେବେ ବେଆଇନ ଭାବେ ପାକିସ୍ତାନରେ ପ୍ରବେଶ କରିଥିବାରୁ ସେଠାରୁ ବାଦଲଙ୍କୁ ସ୍ଥାନୀୟ ପୋଲିସ

ବାଦଲ ବାବୁ

ଗିରଫ କରିଥିଲା। ଗିରଫ ପରେ ବାଦଲ ସାନାଙ୍କ ସହ ନିଜ ପ୍ରେମ କାହାଣୀକୁ ପଞ୍ଜାବ ପୋଲିସକୁ ଜଣାଇଛନ୍ତି। ଜେରା ବେଳେ ବାଦଲ କହିଛନ୍ତି, ଫେସ୍‌ବୁକରେ ସାନା ଓ ସେ ପରସ୍ପରକୁ ପ୍ରେମ କରୁଥିଲେ। ସେମାନଙ୍କର ଦୀର୍ଘ ଦିନର ଫେସ୍‌ବୁକ ବନ୍ଧୁତା ପ୍ରେମରେ ପରିଣତ ହୋଇଥିଲା। ସେ ଓ ସାନା ସେମାନଙ୍କ ସମ୍ପର୍କକୁ ଆଗକୁ ବଢ଼ାଇବାକୁ ଚାହୁଁଥିଲେ। ତେଣୁ ସେ ପାକିସ୍ତାନ ଆସି ସାନାଙ୍କୁ ଭେଟି ତାଙ୍କୁ ସରପ୍ରାଇଜ ଦେବାକୁ ଚାହୁଁଥିଲେ। ଏହାସହ ସେ ସାନା ଓ ତାଙ୍କ ପରିବାର ନିକଟରେ ବିବାହ ପାଇଁ ପ୍ରସ୍ତାବ ପକାଇବାକୁ ମଧ୍ୟ ଠିକ୍ କରିଥିଲେ ବୋଲି ବାଦଲ କହିଛନ୍ତି। ବାଦଲଙ୍କ ବୟାନ ଆଧାରରେ ପଞ୍ଜାବ ପୋଲିସ ସାନାଙ୍କର ବୟାନ ରେକର୍ଡ କରିଛି। ସାନା ତାଙ୍କ ବୟାନରେ କହିଛନ୍ତି, ଗତ ଅଢ଼େଇ ବର୍ଷ ଧରି ସେ ଏବଂ ବାଦଲ ଫେସ୍‌ବୁକ ବନ୍ଧୁ ଭାବେ ବହୁ ଚାଟିଂ କରିଛନ୍ତି। ତେବେ ବାଦଲଙ୍କୁ ବିବାହ କରିବାକୁ ସେ କେବେ ଚାହିନାହାନ୍ତି ବୋଲି ସାନା କହିଛନ୍ତି। ତେବେ ପାକିସ୍ତାନରେ ପ୍ରବେଶ କରିବା ପରେ ବାଦଲ ସାନାଙ୍କୁ ଭେଟିଛନ୍ତି କି ନାହିଁ ସେନେଇ ପଞ୍ଜାବ ପୋଲିସ ସ୍ପଷ୍ଟ କରିନାହିଁ। ବିଭିନ୍ନ ସୂତ୍ର ଅନୁଯାୟୀ, ଏକ ପାକିସ୍ତାନୀ ଗୋଇନ୍ଦା ଏଜେନ୍ସି ବାଦଲଙ୍କ ସହ ସମ୍ପର୍କକୁ ନେଇ ସାନା ଓ ତାଙ୍କ ପରିବାର ସଦସ୍ୟଙ୍କୁ ପଚରାଉଚରା କରିଛି।

ଜେରା ସମୟରେ ବାଦଲ ପାକିସ୍ତାନ ପୋଲିସକୁ ଭିଜା କିମ୍ବା କୌଣସି ଦସ୍ତାବିଜ୍ ଦେଖାଇବାରେ ବିଫଳ ହୋଇଥିଲେ। ତେଣୁ ପାକିସ୍ତାନୀ ବିଦେଶୀ ଅଧିନିୟମ, ୧୯୪୬ର ଧାରା ୧୩ ଏବଂ ୧୪ ଅନୁଯାୟୀ ପଞ୍ଜାବ ପୋଲିସ ବାଦଲଙ୍କୁ ଗିରଫ କରିଥିଲା। ମଣ୍ଡି ବହାଉଦ୍ଦିନ ଜିଲା ଅଦାଲତ ବାଦଲଙ୍କୁ ୧୪ ଦିନିଆ ବିଚାର ବିଭାଗୀୟ ହାଜତକୁ ପଠାଇଛନ୍ତି। ଆସନ୍ତା ୧୦ରେ ତାଙ୍କୁ ପୁଣି ଅଦାଲତରେ ହାଜର କରାଯିବ ବୋଲି ପଞ୍ଜାବ ପୋଲିସ ମୁଖପାତ୍ର ଅଜମଲ ଓ୍ୱହିଦ କହିଛନ୍ତି।

ଆଜି କ'ଣ କେଉଁଠି

ଭୁବନେଶ୍ୱର
- ଜ୍ଞାନ ଓ ବିଜ୍ଞାନ ସମ୍ମଳିତ ପଞ୍ଚଦିବସୀୟ ଗୀତା କଥା, ସ୍ଥାନ: ରବୀନ୍ଦ୍ର ମଣ୍ଡପ, ସମୟ: ପୂର୍ବାହ୍ନ ୧୦ଟା ।
- କୃଷି ଓଡ଼ିଶା ୨୦୨୫ ଉଦ୍‌ଘାଟନ, ସ୍ଥାନ: ବିଜୁ ପଟ୍ଟନାୟକ ଖେଳପଡ଼ିଆ, ବରମୁଣ୍ଡା, ସମୟ: ପୂର୍ବାହ୍ନ ୧୧ଟା ।
- ପ୍ରଜ୍ଞାନ ମିଶନ ପକ୍ଷରୁ ଖବରଦାତା ସମ୍ମିଳନୀ, ସ୍ଥାନ: ଜୟ ଭାରତୀ ସମ୍ମିଳନୀ କକ୍ଷ, ବାୟାବାବା ମଠ ଲେନ୍, ୟୁନିଟ୍-୯, ସମୟ: ପୂର୍ବାହ୍ନ ୧୧ଟା ୩୦ ।
- କଳିଙ୍ଗ ଭାରତୀ ଫାଉଣ୍ଡେଶନ ପକ୍ଷରୁ କଳା ମହୋତ୍ସବ, ସ୍ଥାନ: ଉତ୍କଳ ରଙ୍ଗମଞ୍ଚ, ସମୟ: ଅପରାହ୍ନ ୫ଟା ।
- ସରସ୍ୱତୀ ଶିଶୁ ବିଦ୍ୟା ମନ୍ଦିରର ବାର୍ଷିକୋତ୍ସବ, ସ୍ଥାନ: ବିଦ୍ୟାଳୟ ପରିସର, ୟୁନିଟ୍-୮, ସମୟ: ଅପରାହ୍ନ ୫ଟା ।

କଟକ
- ଚିନ୍ମୟ ମିଶନ କଟକ ଓ ଜଗତପୁର ମିଳିତ ଆନୁକୂଲ୍ୟରେ ଗୀତା ଜ୍ଞାନ ମହୋତ୍ସବ ଉଦ୍‌ଘାଟନ, ସ୍ଥାନ: କଟକ କଳାବିକାଶ କେନ୍ଦ୍ର, ସମୟ: ସକାଳ ୭ଟା ୩୦ ।
- ବିଶ୍ୱନାଥ ପଣ୍ଡିତ ସ୍ମୃତି ପରିଷଦ ପକ୍ଷରୁ ପୂର୍ବତନ ବିଧାୟକ ବିଶ୍ୱନାଥ ପଣ୍ଡିତଙ୍କର ୧୦୬ତମ ଜୟନ୍ତୀ, ସ୍ଥାନ: ପଣ୍ଡିତଜୀଙ୍କ ବାସଭବନ, ଚାନ୍ଦିନୀଚୌକ, ସମୟ: ସକାଳ ୯ଟା ।
- ଉତ୍କଳ ଯୁବ ସାଂସ୍କୃତିକ ସଂଘ ପକ୍ଷରୁ ୧୬ତମ କଟକ ମହୋତ୍ସବର ଉଦ୍‌ଘାଟନ, ସ୍ଥାନ: ସାରଳା ଭବନ, ସମୟ: ପୂର୍ବାହ୍ନ ୧୦ଟା ।
- ନବମ ଜିଲା ପରିଷଦ ବୈଠକ, ସ୍ଥାନ: ଜିଲାପାଳଙ୍କ ସମ୍ମିଳନୀ କକ୍ଷ, ସମୟ- ପୂର୍ବାହ୍ନ ୧୧ଟା ।

ପୁରୀ
- ନିମାପଡ଼ା କଳାକାର ମହାସଂଘ ପକ୍ଷରୁ ଶ୍ରଦ୍ଧାଞ୍ଜଳି ସମାରୋହ, ସ୍ଥାନ: ପୁରୁଣା ବସ୍‌ଷ୍ଟାଣ୍ଡ, ନିମାପଡ଼ା, ସମୟ: ଅପରାହ୍ନ ୫ଟା ।

ବାଲେଶ୍ୱର
- ୩୫ତମ ଚନ୍ଦ୍ରଭାଗା ଉତ୍ସବର ସପ୍ତମ ଦିବସ, ସ୍ଥାନ: ଗାନ୍ଧୀ ସ୍ମୃତିଭବନ, ବାଲେଶ୍ୱର, ସମୟ: ସକାଳ ୯ଟା ।
- ପୁରାତନ ଛାତ୍ର ସଂସଦର ପ୍ରତିଷ୍ଠା ଦିବସ, ସ୍ଥାନ: ନୀଳମଣି ମହାବିଦ୍ୟାଳୟ ସମ୍ମିଳନୀ କକ୍ଷ, ରୂପସା, ସମୟ: ଅପରାହ୍ନ ୨ଟା ୩୦ ।
- ଜାମୁନିଆ ଆଞ୍ଚଳିକ ମହୋତ୍ସବ ଉଦ୍‌ଘାଟନୀ ଉତ୍ସବ, ସ୍ଥାନ: ଜାମୁନିଆ ଖେଳ ପଡ଼ିଆ, ରୂପସା, ସମୟ: ଅପରାହ୍ନ ୫ଟା ।

ଭଦ୍ରକ
- ସଡ଼କ ସୁରକ୍ଷା ସଚେତନତା କାର୍ଯ୍ୟକ୍ରମ, ସ୍ଥାନ: ଚାନ୍ଦବାଲି ଶିବଦୁର୍ଗା ହାଇସ୍କୁଲ, ସମୟ: ସକାଳ ୯ଟା ୩୦ ।
- ହସନାବାଦ ପଞ୍ଚାୟତସ୍ତରୀୟ ବନ୍ଧୁମିଳନ, ସ୍ଥାନ: ହସନାବାଦ ପାର୍କ, ସମୟ: ପୂର୍ବାହ୍ନ ୧୧ଟା ।
- ଅବସରକାଳୀନ ସମ୍ବର୍ଦ୍ଧନା ସଭା, ସ୍ଥାନ: ଜିଲା ସଂସ୍କୃତି ଭବନ, ଭଦ୍ରକ, ସମୟ: ଅପରାହ୍ନ ୪ଟା ।
- ଆଗରପଡ଼ା ଯୁବ ମହୋତ୍ସବ ଉଦ୍‌ଯାପନୀ ସନ୍ଧ୍ୟା, ସ୍ଥାନ: ହେମପଦ୍ମା ଗାଲାକ୍ସି ଆଗରପଡ଼ା, ସମୟ: ଅପରାହ୍ନ ୫ଟା ।

କେନ୍ଦୁଝର
- ଅନୁସୂଚିତ ଜନଜାତି ଓ ଅନୁସୂଚିତ ଜାତି ଉନ୍ନୟନ ବିଭାଗ ଦ୍ୱାରା ପରିଚାଳିତ ବିଦ୍ୟାଳୟଗୁଡ଼ିକର ବାର୍ଷିକ କ୍ରୀଡ଼ା ଉତ୍ସବ, ସ୍ଥାନ: ରାଙ୍କୀସ୍ଥିତ ଏକଲବ୍ୟ ଆଦର୍ଶ ଆବାସିକ ବିଦ୍ୟାଳୟ ପରିସର, କେନ୍ଦୁଝର ସଦର, ସମୟ: ପୂର୍ବାହ୍ନ ୧୦ଟା ।
- ସୁନାମୁଖୀ ଠାକୁରାଣୀ ଓଷା, ସ୍ଥାନ: ସ୍ୱାମ ନାଏକ ସାହି, ପାଟଣା, ସମୟ: ମଧ୍ୟାହ୍ନ ୧୨ଟା ।

ମୟୂରଭଞ୍ଜ
- ଜିଲାସ୍ତରୀୟ କୃଷି ଯନ୍ତ୍ରପାତି ମେଳା, ସ୍ଥାନ:ଛଉ ପଡ଼ିଆ ବାରିପଦା, ସମୟ: ପୂର୍ବାହ୍ନ ୧୧ଟା ।
- ୩୪ତମ ବାର୍ଷିକୋତ୍ସବ,ସ୍ଥାନ: ସାରସ୍ୱତ ସ୍ନାତକ ମହାବିଦ୍ୟାଳୟ,କୁଆମରା,ସମୟ: ପୂର୍ବାହ୍ନ ୧୧ଟା ।
- କପ୍ତିପଦା ଉପଖଣ୍ଡସ୍ତରୀୟ ସାଧାରଣତନ୍ତ୍ର ଦିବସ ପାଳନ ନିମନ୍ତେ ପ୍ରସ୍ତୁତି ବୈଠକ,ସ୍ଥାନ:ଉଦଳା ଏନ୍‌ଏସି ସନ୍ଧାନୀ ସଭାଗୃହ, ସମୟ:ଅପରାହ୍ନ ୩ଟା ୩୦ ।
- ୟଙ୍ଗ ମାସ୍ ଆସୋସିଏସନର ୪ର୍ଥ ସନ୍ଧ୍ୟାରେ ସାଂସ୍କୃତିକ କାର୍ଯ୍ୟକ୍ରମ,ସ୍ଥାନ: ମୟୂର କେମିକାଲ କ୍ୟାମ୍ପସ, ବେତନଟୀ, ସମୟ: ସନ୍ଧ୍ୟା ୬ଟା ।
- ବୈଶିଙ୍ଗା ମହୋତ୍ସବର ଦ୍ୱିତୀୟ ସନ୍ଧ୍ୟାରେ ସାଂସ୍କୃତିକ କାର୍ଯ୍ୟକ୍ରମ,ସ୍ଥାନ: ବୈଶିଙ୍ଗା ମହୁରୀ ପଡ଼ିଆ,ସମୟ: ସନ୍ଧ୍ୟା ୬ଟା ।
- ସାଂସ୍କୃତିକ କାର୍ଯ୍ୟକ୍ରମ,ସ୍ଥାନ: ଛଉ ପଡ଼ିଆ, ବାରିପଦା,ସମୟ: ସନ୍ଧ୍ୟା ୬ଟା ।

ଢେଙ୍କାନାଳ
- ଅଲ୍ ଓଡ଼ିଶା ପୋଲିସ ହ୍ୟାଣ୍ଡବଲ୍ ଓ କବାଡ଼ି ପ୍ରତିଯୋଗିତା ଉଦ୍‌ଘାଟନ, ସ୍ଥାନ: ଢେଙ୍କାନାଳ ରିଜର୍ଭ ପୋଲିସ ପଡ଼ିଆ, ସମୟ: ସକାଳ ୮ଟା ୪୫ ।
- ଭାରୋତ୍ତୋଳନକାରୀ ପ୍ରୀତିସ୍ମିତାଙ୍କୁ ସମ୍ବର୍ଦ୍ଧନା ଉତ୍ସବ, ସ୍ଥାନ: ଢେଙ୍କାନାଳ ପିଏମଶ୍ରୀ କେନ୍ଦ୍ରୀୟ ବିଦ୍ୟାଳୟ, ସମୟ: ପୂର୍ବାହ୍ନ ୧୧ଟା ।

ଜଗତସିଂହପୁର
- ପାରାଦୀପ ବନ୍ଦର ପ୍ରତିଷ୍ଠା ଦିବସ ଉପଲକ୍ଷେ ମାରାଥନ, ସ୍ଥାନ: ହନୁମାନ ମନ୍ଦିର ପାଖ ବେଳାଭୂମି ରାସ୍ତା, ପାରାଦୀପ, ସମୟ: ସକାଳ ୬ଟା ।

କେନ୍ଦ୍ରାପଡ଼ା
- ବିପ୍ଳବୀ କବି ଆନନ୍ଦଚନ୍ଦ୍ର କ୍ରିକେଟ୍ କପ ଟୁର୍ନାମେଣ୍ଟ, କନିକା କ୍ରିକେଟ୍ କ୍ଲବ, ରାଜକନିକା ସହ ମା' ଖରାଖାଇ କ୍ରିକେଟ୍ କ୍ଲବ, ଆଳି ମଧ୍ୟରେ ଖେଳ, ସ୍ଥାନ: ଡାଳିକାଏନ୍ଦା, ସିକୋ, ରାଜକନିକା, ସମୟ: ସକାଳ ୯ଟା ।

ଯାଜପୁର
- କୁଆଖିଆ ମହୋତ୍ସବର ୧୧ତମ ସାଂସ୍କୃତିକ ସନ୍ଧ୍ୟା, ସ୍ଥାନ: ସାରଙ୍ଗପୁର ମେଲଣ ପଡ଼ିଆ, ସମୟ: ସନ୍ଧ୍ୟା ୭ଟା ।
- ଧର୍ମଶାଳା ମହୋତ୍ସବରେ ବଲିଓଡ ଗାୟିକା ଅନ୍ୟନ୍ୟା ଚକ୍ରବର୍ତ୍ତୀ ନାଇଟ୍, ସ୍ଥାନ: ଧର୍ମଶାଳା ବ୍ଲକ ଅଧୀନ ଜାରକାସ୍ଥିତ ମହୋତ୍ସବ ପଡ଼ିଆ, ସମୟ: ସନ୍ଧ୍ୟା ୬ଟା ।

ନୟାଗଡ଼
- ସଡ଼କ ସୁରକ୍ଷା ଉପରେ ମିନି ମାରାଥନ, ସ୍ଥାନ: ନୟାଗଡ଼ ସହର ପରିକ୍ରମା ପରେ ନୟାଗଡ଼ ପଠାଣି ସମାନ୍ତ ଜିଲା ସଂସ୍କୃତି ଭବନରେ ସମାବେଶ, ସମୟ: ପୂର୍ବାହ୍ନ ୧୦ଟା ।
- ପଞ୍ଚମରୁ ଦଶମ ଶ୍ରେଣୀ ଛାତ୍ରୀଛାତ୍ରଙ୍କର ପେଣ୍ଟିଂ ମାଧ୍ୟମରେ ସଡ଼କ ସୁରକ୍ଷା ସଚେତନତା, ସ୍ଥାନ: ନୟାଗଡ଼ ବ୍ରଜେନ୍ଦ୍ର ହାଇସ୍କୁଲ, ସମୟ: ପୂର୍ବାହ୍ନ ୧୦ଟା ।
- ସପ୍ତମରୁ ,ଦ୍ୱାଦଶ ଶ୍ରେଣୀର ଛାତ୍ରୀଛାତ୍ରଙ୍କ ମଧ୍ୟରେ ସ୍ଲୋଗାନ ମାଧ୍ୟମରେ ସଡ଼କ ସୁରକ୍ଷା ପ୍ରତିଯୋଗିତା, ସ୍ଥାନ: ନୟାଗଡ଼ ବ୍ରଜେନ୍ଦ୍ର ହାଇସ୍କୁଲ, ସମୟ: ପୂର୍ବାହ୍ନ ସାଢ଼େ ୧୦ଟା ।
- ଭଣ୍ଡାର ମହୋତ୍ସବର ଚତୁର୍ଥ ସନ୍ଧ୍ୟା, ସ୍ଥାନ: ଓଡ଼ଗାଁ ବ୍ଲକ ଶରଣକୁଳ ଲଡୁବାବା ଯାତ୍ରା ପଡ଼ିଆ, ସମୟ:ଅପରାହ୍ନ ୫ଟା ।
- ଯାନବାହାନ ଚାଳକଙ୍କର ଚକ୍ଷୁ ଚିକିତ୍ସା ଶିବିର, ସ୍ଥାନ: ନୟାଗଡ଼ ନୂଆ ବସଷ୍ଟାଣ୍ଡ, ସମୟ: ପୂର୍ବାହ୍ନ ସାଢ଼େ ୧୧ଟା ।

ନବରଙ୍ଗପୁର
- ପ୍ରଶାସନ ପକ୍ଷରୁ ଶିଶୁଗୃହ ପରିଦର୍ଶନ, ସ୍ଥାନ: ନବରଙ୍ଗପୁର, ସମୟ: ପୂର୍ବାହ୍ନ ୧୦ଟା ।

ସମ୍ବଲପୁର
- ଯୋଗ ପରିବାର ପକ୍ଷରୁ ଯୋଗ ଶିବିର, ସ୍ଥାନ: ହାୱା ମଇଦାନ, ସମୟ : ସକାଳ ୬ଟା ।
- ମହାନଗର ନିଗମ ପକ୍ଷରୁ ସଫେଇ କାର୍ଯ୍ୟକ୍ରମ, ସ୍ଥାନ : ଗଙ୍ଗାଧର ମୁକ୍ତ ମଣ୍ଡପ, ସମୟ : ସକାଳ ୮ଟା ।
- ଦାନିପାଲି ଶ୍ରୀଲଡୁ ଗୋପାଳ ସେବା ସମିତି ପକ୍ଷରୁ ନବକୁଣ୍ଡିୟ ଶତଚଣ୍ଡୀ ମହାଯଜ୍ଞ, ସ୍ଥାନ: ମନ୍ଦଲିଆ ପଡିଆ, ସମୟ: ସକାଳ ୯ଟା ।
- କେନ୍ଦୁପତ୍ର ସଂଘର ପ୍ରତିଷ୍ଠାତା ସ୍ୱର୍ଗତ ବିଶ୍ୱନାଥ ପଣ୍ଡିତଙ୍କ ଜୟନ୍ତୀ ଉତ୍ସବ, ସ୍ଥାନ: କୁଟିଣ୍ଡା ଶ୍ରମିକ ଭବନ,ସମୟ: ପୂର୍ବାହ୍ନ ୧୧ଟା ।
- ଲୋକ ମହୋତ୍ସବ ଆୟୋଜନ କମିଟିର ବୈଠକ, ସ୍ଥାନ : ସମ୍ବଲପୁର କଳା ପରିଷଦ, ସମୟ: ଅପରାହ୍ନ ୩ଟା ୩୦ ।
- ଶ୍ରୀମଦ ଭାଗବତ କଥା, ସ୍ଥାନ : ମନ୍ଦଲିଆ ପଡିଆ, ସମୟ : ଅପରାହ୍ନ ୫ଟା ।
- ସମ୍ବଲପୁରୀ ଧନୁଯାତ୍ରାର କଳାକାର ବୈଠକ, ସ୍ଥାନ:ପୁରୁଣା ମ୍ୟୁନିସିପାଲିଟି ଅଫିସ ପରିସର, ସମୟ : ସନ୍ଧ୍ୟା ୭ଟା ।

ବଲାଙ୍ଗୀର
- ସାୟର୍ ଅବଦୁଲ ଜମାଲ ଖାନ୍‌ଙ୍କ ସାୟରୀ ସଙ୍କଳନ ଉନ୍ମୋଚନହ୍ନ, ସ୍ଥାନ: ଟାଉନ ବାଳିକା ଉଚ୍ଚ ବିଦ୍ୟାଳୟ ପରିସର, ବଲାଙ୍ଗୀର, ସମୟ: ଅପରାହ୍ନ ୬ଟା ।

ସୁବର୍ଣ୍ଣପୁର
- ସଡ଼କ ସୁରକ୍ଷା ମାସ ଅବସରରେ ରକ୍ତଦାନ ଶିବିର, ସ୍ଥାନ: ସୁବର୍ଣ୍ଣପୁର ଆଞ୍ଚଳିକ ପରିବହନ କାର୍ଯ୍ୟାଳୟ, ସମୟ: ସକାଳ ୯ଟା ।
- ଡୁଙ୍ଗୁରିପାଲି ବ୍ଲକ ଜୀବନଦାଦର ଗ୍ରାମରେ ସ୍ୱେଚ୍ଛାକୃତ ରକ୍ତଦାନ ଶିବିର, ସ୍ଥାନ: ଜୀବନ ନିର୍ମାଣ ଯୋଗାଶ୍ରମ, ସମୟ: ପୂର୍ବାହ୍ନ ୧୦ଟା ।
- ତରଭା ପଞ୍ଚାୟତ ସମିତି ବୈଠକ, ସ୍ଥାନ: ବ୍ଲକ ସମ୍ମିଳନୀ କକ୍ଷ, ସମୟ: ପୂର୍ବାହ୍ନ ୧୧ଟା ।
- ପଏଁରୀ ରୌପ୍ୟ ଜୟନ୍ତୀ ସମାରୋହର ଉଦ୍‌ଯାପନୀ ସନ୍ଧ୍ୟା, ସ୍ଥାନ: ସୋନପୁର ପୁରୁଣା ଟାଉନ ହଲ, ସମୟ:ଅପରାହ୍ନ ୫ଟା ।
- ୩ୟ ଧନୁଯାତ୍ରା ମହୋତ୍ସବର ତୃତୀୟ ସନ୍ଧ୍ୟା, ସ୍ଥାନ: ବିଜୁ ପଟ୍ଟନାୟକ ମିନି ଷ୍ଟାଡିୟମ, ବୀରମହାରାଜପୁର, ସମୟ: ସନ୍ଧ୍ୟା ୭ଟା ।

ବରଗଡ଼
- ସ୍ୱେଚ୍ଛାକୃତ ରକ୍ତଦାନ ଶିବିର, ସ୍ଥାନ: ମହୁଲପାଲି ପଞ୍ଚାୟତ କାର୍ଯ୍ୟାଳୟ, ବରପାଲି: ସମୟ: ସକାଳ ୯ଟା ।
- ଧନୁଯାତ୍ରା ସ୍ୱାଗତ ସାଂସ୍କୃତିକ ଶୋଭାଯାତ୍ରା, ସ୍ଥାନ: କଲ୍ୟାଣ ମଣ୍ଡପ, ଗାନ୍ଧୀଛକ, ବରଗଡ଼, ସମୟ: ଅପରାହ୍ନ ୨ଟା ।
- ଧନୁଯାତ୍ରା ମହୋତ୍ସବ ଉଦ୍‌ଘାଟନୀ ସମାରୋହ, ସ୍ଥାନ: ହାଟପଦା ରାଜଦରବାର ମଞ୍ଚ, ବରଗଡ଼, ସମୟ: ସନ୍ଧ୍ୟା ୭ଟା ।

ରାଉରକେଲା
- କଲଚରାଲ୍ ଏକାଡେମୀ ପକ୍ଷରୁ ଖବରଦାତା ସମ୍ମିଳନୀ, ସ୍ଥାନ ସେକ୍ଟର-୫, ସମୟ: ପୂର୍ବାହ୍ନ ୧୦ଟା ୩୦ ।
- କଣ୍ଟୁରବା ଅନୁଷ୍ଠାନ ପକ୍ଷରୁ ଆଲୋଚନାଚକ୍ରର ୨ୟ ଦିବସ, ସ୍ଥାନ: ସେକ୍ଟର-୬ ମହିମା ବସ୍ତି, ସମୟ: ସନ୍ଧ୍ୟା ୬ଟା ୩୦ ।

ଦେବଗଡ଼
- ମା'କନକ ଦୁର୍ଗାଙ୍କ ସନ୍ଧ୍ୟା ଆରତୀ, ସ୍ଥାନ: ମଠସାହି, ମା'କନକ ଦୁର୍ଗା ମନ୍ଦିର, ସମୟ: ସନ୍ଧ୍ୟା ୭ଟା ।

କଳାହାଣ୍ଡି
- ଜିଲାସ୍ତରୀୟ ଶ୍ମଶାନ ଦିବସ ପାଳନ, ସ୍ଥାନ: ଭବାନୀପାଟଣା ମା' ମାଣିକେଶ୍ୱରୀ ବିଶ୍ୱବିଦ୍ୟାଳୟ ଅଡିଟୋରିୟମ, ସମୟ: ପୂର୍ବାହ୍ନ ୧୦ଟା ।
- ସ୍ମାରକୀ ଜାତୀୟ ନାଟକ ମହୋତ୍ସବ ଉଦ୍‌ଯାପନ, ସ୍ଥାନ: ଭବାନୀପାଟଣା ଟାଉନହଲ, ସମୟ: ରାତି ୯ଟା ।

ନୂଆପଡ଼ା
- ଛାତ୍ରୀଛାତ୍ରଙ୍କ ଦ୍ୱାରା ସଡକ ସୁରକ୍ଷା ସଚେତନତା ଶୋଭାଯାତ୍ରା, ସ୍ଥାନ: ପଞ୍ଚାୟତ ସମିତି କାର୍ଯ୍ୟାଳୟ ଖଡିଆଳ, ସମୟ: ସକାଳ ୯ଟା ।
- ମା' ସୁନାଦେଈ କପ କ୍ରିକେଟ ଟୁର୍ନାମେଣ୍ଟ ଉଦ୍‌ଘାଟନ, ସ୍ଥାନ-ଶହୀଦ ଭଗତ ସିଂ ଖେଳ ପଡିଆ ସୁନାବେଡା, ସମୟ: ସକାଳ ୯ଟା ।
- ଶ୍ରୀମଦ୍ ଭାଗବତ ଉପଲକ୍ଷେ କୃଷ୍ଣ ବାଳଲୀଳା, ଦହି ଚୋରି, ଗିରିରାଜ ପୂଜନ ଉତ୍ସବ, ସ୍ଥାନ: ନୂଆପଡା ସଦର ବ୍ଲକ ଡୁମେରପାଣି ଗାଁ, ସମୟ: ସକାଳ ୯ଟା ।
- ଜାତୀୟ ସଡକ ସୁରକ୍ଷା ମାସ ଉପଲକ୍ଷେ କୁଇଜ୍ ପ୍ରତିଯୋଗିତା, ସ୍ଥାନ: ବାଳିକା ଉଚ୍ଚ ବିଦ୍ୟାଳୟ ନୂଆପଡା, ସମୟ: ପୂର୍ବାହ୍ନ ୧୦ଟା ।
- ଶ୍ରୀମଦ୍ ଭାଗବତ କଥା ଉପଲକ୍ଷେ ଭଣ୍ଡାରା କାର୍ଯ୍ୟକ୍ରମ, ସ୍ଥାନ: ନୂଆପଡ଼ା ସଦର ବ୍ଲକ ଡୁମେରପାଣି ଗାଁ, ସମୟ: ଅପରାହ୍ନ ୧ଟା ।

ବୌଦ୍ଧ
- ସାଧାରଣତନ୍ତ୍ର ଦିବସ ପାଳନ ନେଇ ପ୍ରସ୍ତୁତି ବୈଠକ, ସ୍ଥାନ: ଜିଲାପାଳଙ୍କ ସଦ୍‌ଭାବନା ସଭାଗୃହ , ବୌଦ୍ଧ, ସମୟ: ଅପରାହ୍ନ ୩ଟା ।
- ଦ୍ୱିତୀୟ ମା' ମାହେଶ୍ୱରୀ ମହୋତ୍ସବର ଦ୍ୱିତୀୟ ଦିନ ସ୍ଥାନ: ମସିଣାଗୋରା, କଣ୍ଟାମାଳ, ବୌଦ୍ଧ, ସମୟ: ସନ୍ଧ୍ୟା ୬ଟା ।
- ବୌଦ୍ଧ ମହୋତ୍ସବ ଓ ପଲ୍ଲିଶ୍ରୀ ମେଳାର ଦ୍ୱିତୀୟ ଦିନ, ସ୍ଥାନ: କଚେରି ଖେଳପଡିଆ, ବୌଦ୍ଧ, ସମୟ : ସନ୍ଧ୍ୟା ୭ଟା ।
- ଚକରାପଥର ଯାତ୍ରା ଅବସରରେ ଧନୁଯାତ୍ରା ମହୋତ୍ସବର ତୃତୀୟ ଦିନ, ସ୍ଥାନ: ମାଡୋଲ(ବେହେରାପଡା) କଣ୍ଟାମାଳ, ବୌଦ୍ଧ, ସମୟ: ସନ୍ଧ୍ୟା ୭ଟା ।

୪୨୨୨.୨୪ କୋଟି ଟଙ୍କାର ୨୫ ଶିଳ୍ପ ପ୍ରକଳ୍ପକୁ ଅନୁମୋଦନ

ଭୁବନେଶ୍ୱର,୨।୧(ଅନିଲ ଦାସ)

ରାଜ୍ୟ ସରକାର ୪୨୨୨.୨୪ କୋଟି ଟଙ୍କାର ୨୫ଟି ଶିଳ୍ପ ପ୍ରକଳ୍ପକୁ ଅନୁମୋଦନ କରିଛନ୍ତି। ଏଥିରେ ୧୪ ହଜାର ୪୯୭ ଜଣଙ୍କୁ ନିଯୁକ୍ତି ସୁଯୋଗ ମିଳିବ। ମୁଖ୍ୟ ଶାସନ ସଚିବ ମନୋଜ ଆହୁଜାଙ୍କ ଅଧ୍ୟକ୍ଷତାରେ ବୁଧବାର ଲୋକସେବା ଭବନଠାରେ ଅନୁଷ୍ଠିତ ରାଜ୍ୟସ୍ତରୀୟ ସିଙ୍ଗଲ ୱିଣ୍ଡୋ କ୍ଲିୟରାନ୍ସ ଅଥରିଟି(ଏସ୍‌ଏଲ୍‌ଏସ୍‌ଡବ୍ଲ୍ୟୁସିଏ) ବୈଠକରେ ଉକ୍ତ ପ୍ରକଳ୍ପଗୁଡ଼ିକୁ ଅନୁମୋଦନ କରାଯାଇଛି। ଏହି ପ୍ରକଳ୍ପଗୁଡ଼ିକ ରାଜ୍ୟର ଶିଳ୍ପ ବିକାଶ ଗତିକୁ ତ୍ୱରାନ୍ୱିତ କରିବ। ସବୁଜ ଶକ୍ତି, ଫାର୍ମାସ୍ୟୁଟିକାଲ, ବୟନଶିଳ୍ପ, ପ୍ଲାଷ୍ଟିକ୍, ଷ୍ଟିଲ୍, ପ୍ୟାକେଜିଂ, ଖାଦ୍ୟ ପ୍ରକ୍ରିୟାକରଣ, ପର୍ଯ୍ୟଟନ ଆଦି ୧୬ଟି କ୍ଷେତ୍ରରେ ପୁଞ୍ଜି ବିନିଯୋଗ ହେବ। ଏହିସବୁ ପ୍ରକଳ୍ପ ଅନୁଗୋଳ, ଗଞ୍ଜାମ, ଖୋର୍ଦ୍ଧା, ନବରଙ୍ଗପୁର, କଟକ, ଝାରସୁଗୁଡ଼ା, ସମ୍ବଲପୁର, ବରଗଡ଼, ସୁନ୍ଦରଗଡ଼, ପୁରୀ, କନ୍ଧମାଳ

୧୪ ହଜାର ନିଯୁକ୍ତି ସୁଯୋଗ ସୃଷ୍ଟିହେବ

ଆଦି ୧୧ଟି ଜିଲାରେ ସ୍ଥାପନ ହେବ।

ଅନୁମୋଦିତ ପ୍ରକଳ୍ପଗୁଡ଼ିକ ମଧ୍ୟରୁ ଶୋଭା ସୋଲାର ଲିମିଟେଡ୍ ଅନୁଗୋଳ ଜିଲାରେ ୩୮୦ କୋଟି ଟଙ୍କା ପୁଞ୍ଜି ନିବେଶକରି ଡବ୍ଲ୍ୟୁ ସୋଲାର ସେଲ୍ ୟୁନିଟ୍ ସ୍ଥାପନ କରିବ, ଏଥିରେ ୮୫୦ ଜଣଙ୍କୁ ନିଯୁକ୍ତି ମିଳିବ। ସେହିପରି ହେଟ୍ରୋଲାବ୍ସ ଗଞ୍ଜାମ ଜିଲାରେ ୭୦୦ କୋଟି ଟଙ୍କାର ପୁଞ୍ଜି ବିନିଯୋଗ କରି ଫାର୍ମାସ୍ୟୁଟିକାଲ କମ୍ପାନୀ ସ୍ଥାପନ କରିବ। ଏଥିରେ ୨୬୦୦ ଜଣଙ୍କୁ ନିଯୁକ୍ତି ମିଳିବାକୁ ଥିବାବେଳେ ଆଦିସ୍ଥମ୍ ଭେଞ୍ଚର ଖୋର୍ଦ୍ଧା ଜିଲାରେ ୧୩୯ କୋଟି ପୁଞ୍ଜି ନିବେଶକରି ପୋଷାକ ତିଆରି କାରଖାନା ସ୍ଥାପନ କରିବ। ଏଥିରେ ୨୪୦୦ ଜଣଙ୍କୁ ନିଯୁକ୍ତି ସୁଯୋଗ ମିଳିବ। ଗଞ୍ଜାମ ଜିଲାରେ ଗଣେଶ ଇକୋପେଟ୍ ୫୨୦ କୋଟି ଟଙ୍କା ବିନିଯୋଗ କରି ୪୫ ହଜାର ମେଟ୍ରିକ୍ ଟନ୍‌ର ପ୍ଲାଷ୍ଟିକ୍ ତିଆରି କାରଖାନା ସ୍ଥାପନ କରିବ। ଏଥିରେ ୫୦୦ ଜଣଙ୍କୁ ନିଯୁକ୍ତି ସୁଯୋଗ ମିଳିବାକୁ ଥିବାବେଳେ ନବରଙ୍ଗପୁର ଜିଲାରେ ରାରେନ ଫ୍ଲୁଇଡ୍ ୧୬୭.୫୯ କୋଟି ଟଙ୍କାର ପୁଞ୍ଜି ନିବେଶ କରିବ। ଏହି ଅର୍ଥରେ ପିଭିସି, ସିପିସିଭି, ଓପିଭିସି ଏବଂ ପିଟିଙ୍ଗ ତିଆରି କାରଖାନା ସ୍ଥାପନ କରିବ। ଏହି ପ୍ରକଳ୍ପ କାର୍ଯ୍ୟକ୍ଷମ ହେଲେ ୧୧୫୩ ଜଣଙ୍କ ପାଇଁ ନିଯୁକ୍ତି ସୁଯୋଗ ସୃଷ୍ଟିହେବ। ସେହିପରି ଟେକ୍ନୋପ୍ଲାଟ ପ୍ୟାକେଜିଂ ଲିମିଟେଡ୍ ୧୧୫ କୋଟି ଟଙ୍କା ବ୍ୟୟରେ ଗଞ୍ଜାମ ଜିଲାରେ ପ୍ଲାଷ୍ଟିକ୍ ମାନୁଫ୍ୟାକ୍ଚରିଂ ୟୁନିଟ୍ ସ୍ଥାପନ କରିବ। ଏଥିରେ ୩୦୦ ଜଣଙ୍କୁ ନିଯୁକ୍ତି ସୁଯୋଗ ମିଳିବ। ଅନ୍ୟ ଜିଲାଗୁଡ଼ିକରେ ମଧ୍ୟ ଅନୁମୋଦିତ ଶିଳ୍ପ ପ୍ରକଳ୍ପ ସ୍ଥାପନ ହେବ।

ବିଦ୍ୟାଳୟ, ମହାବିଦ୍ୟାଳୟର ଶିକ୍ଷକ ଓ କର୍ମଚାରୀଙ୍କ ଗ୍ରାଚ୍ୟୁଇଟି ସାଢ଼େ ୭ ଲକ୍ଷକୁ ବୃଦ୍ଧି

ଭୁବନେଶ୍ୱର,୨।୧(ସୁନିତ୍ ମିଶ୍ର)

ମୁଖ୍ୟମନ୍ତ୍ରୀ ମୋହନ ଚରଣ ମାଝୀ ରାଜ୍ୟର ସରକାରୀ ଅନୁଦାନପ୍ରାପ୍ତ ବିଦ୍ୟାଳୟ, ମହାବିଦ୍ୟାଳୟର ଶିକ୍ଷକ ଓ କର୍ମଚାରୀଙ୍କ ଗ୍ରାଚ୍ୟୁଇଟି ବୃଦ୍ଧି କରିଛନ୍ତି। ମୁଖ୍ୟମନ୍ତ୍ରୀଙ୍କ ନିଷ୍ପତ୍ତି ଅନୁଯାୟୀ ଏହି ଶିକ୍ଷକ, ଅଣଶିକ୍ଷକ କର୍ମଚାରୀଙ୍କ ମୃତ୍ୟୁ ଓ ଅବସରକାଳୀନ ଗ୍ରାଚ୍ୟୁଇଟି (ଡିସିଆର୍‌ଜି) ୫ ଲକ୍ଷରୁ ସାଢ଼େ ୭ ଲକ୍ଷ ଟଙ୍କାକୁ ବଢ଼ିଛି। ଏ ସଂକ୍ରାନ୍ତୀୟ ପ୍ରସ୍ତାବକୁ ମୁଖ୍ୟମନ୍ତ୍ରୀ ଅନୁମୋଦନ ଦେଇଛନ୍ତି। ଏଥିପାଇଁ ବିଭିନ୍ନ ଶିକ୍ଷକ ସଂଘଗୁଡ଼ିକ ରାଜ୍ୟ ସରକାରଙ୍କୁ ଅନୁରୋଧ କରିଥିଲେ।

ଆମେରିକାରେ ଆତଙ୍କ...

ପ୍ରଥମ ପୃଷ୍ଠାରୁ...

ବନ୍ଧୁକ ଓ ବିସ୍ଫୋରକ ଉପକରଣ ସହ ଆଇଏସ୍ ପତାକା ପାଇବା ପରେ ଆତଙ୍କବାଦୀ ଲିଙ୍କ୍ ନେଇ ସ୍ପଷ୍ଟ କରିଛନ୍ତି। ଏନେଇ ରାଷ୍ଟ୍ରପତି ଜୋ ବାଇଡେନ୍ କହିଛନ୍ତି, ସୋସିଆଲ ମିଡିଆରେ ଟ୍ରକ୍ ଡ୍ରାଇଭର ପୋଷ୍ଟ କରିଥିବା ଭିଡିଓ ଏଫ୍‌ବିଆଇର ହସ୍ତଗତ ହୋଇଛି। ଏହି ଆକ୍ରମଣ ଏକ 'ଜଘନ୍ୟ ଓ ବବରକାଣ୍ଡ'। ନ୍ୟୁଅର୍ଲିନ୍ସ ପୋଲିସ ଅଧୀକ୍

ବିପିଏସ୍‌ସି ପ୍ରିଲିମ୍ ବାତିଲ ଦାବିରେ ପ୍ରଶାନ୍ତଙ୍କ ଅନଶନ

ନୂଆଦିଲ୍ଲୀ,୨।୧

ବିହାର ଲୋକସେବା ଆୟୋଗ (ବିପିଏସ୍‌ସି) ଦ୍ୱାରା ଆୟୋଜିତ ୭୦ତମ ଇଣ୍ଟିଗ୍ରେଟେଡ୍ କମ୍ବାଇନ୍ଡ କମ୍ପିଟିଭ୍ (ପ୍ରିଲିମିନାରି) ପରୀକ୍ଷା (ସିସିଇ), ୨୦୨୪ରେ ପ୍ରଶ୍ନପତ୍ର ଲିକ୍ ହୋଇଥିବା ଅଭିଯୋଗ ପରେ ଏହି ପରୀକ୍ଷା ବାତିଲ ପାଇଁ ଦାବି ଜୋର୍ ଧରିଛି। ପରୀକ୍ଷା ବାତିଲ ଦାବିରେ ଜନସୁରାଜ ଦଳ ମୁଖ୍ୟ ପ୍ରଶାନ୍ତ କିଶୋର ଅନ୍ୟମାନଙ୍କ ସହ ପାଟନାସ୍ଥିତ ମହାତ୍ମା ଗାନ୍ଧୀଙ୍କ ପ୍ରତିମୂର୍ତ୍ତି ନିକଟରେ ଗୁରୁବାରଠାରୁ ଅନିର୍ଦ୍ଦିଷ୍ଟ କାଳ ପାଇଁ ଆମରଣ ଅନଶନ ଆରମ୍ଭ କରିଛନ୍ତି। ଗତ ମାସରେ ହୋଇଥିବା ଏହି ପରୀକ୍ଷା ବାତିଲ କରି ପୁନର୍ବାର ପରୀକ୍ଷା କରାଇବା ଦାବିରେ ବିପିଏସ୍‌ସି ଆଶାୟୀମାନେ ବିକ୍ଷୋଭ ଚଳାଇଥିବାବେଳେ ପ୍ରଶାନ୍ତ

ପାଟନାସ୍ଥିତ ମହାତ୍ମା ଗାନ୍ଧୀଙ୍କ ପ୍ରତିମୂର୍ତ୍ତି ନିକଟରେ ପ୍ରଶାନ୍ତ କିଶୋର ଓ ଅନ୍ୟମାନେ ଅନଶନରେ ବସିଛନ୍ତି।

କିଶୋର ଏହାକୁ ସମର୍ଥନ ଜଣାଇଥିଲେ। ରାଜ୍ୟରେ ସରକାରୀ ଚାକିରିରେ ଦୁର୍ନୀତି ଚଳିଥିବା ସେ ଅଭିଯୋଗ କରିଛନ୍ତି। ବିପିଏସ୍‌ସି ପରିଚାଳିତ ପରୀକ୍ଷା ଜରିଆରେ ଖାଲି ପଦବୀ ପାଇଁ ଅନେକ ହଜାର କୋଟି ଟଙ୍କା କାରବାର ହୋଇଥିବା ସେ ଜାଣିବାକୁ ପାଇଛନ୍ତି ବୋଲି କହିଛନ୍ତି। ଦୁର୍ନୀତିଗ୍ରସ୍ତ ଅଫିସରଙ୍କ ବିରୋଧରେ କାର୍ଯ୍ୟାନୁଷ୍ଠାନ ଗ୍ରହଣ କରାଯାଉ ବୋଲି ସେ ଦାବି କରୁଥିବା ଗଣମାଧ୍ୟମକୁ କହିଛନ୍ତି। ମୁଖ୍ୟମନ୍ତ୍ରୀ ୪୮ ଘଣ୍ଟା ମଧ୍ୟରେ ମାମଲାର ସମାଧାନ କରିବା ପାଇଁ ପ୍ରଶାନ୍ତ ସୋମବାର ମହଲତ ଦେଇଥିଲେ। ଏହି ସମୟ ମଧ୍ୟରେ ସମାଧାନ ନ ହେଲେ ଆନ୍ଦୋଳନକୁ ଜୋର୍‌ଦାର କରାଯିବ ବୋଲି ସେ ଚେତାବନୀ ଦେଇଥିଲେ।

'ଲୋକେ ଯାହାଙ୍କୁ ଦାୟିତ୍ୱ ଦେଇଥିଲେ, ଭେଟିପାରୁ ନ ଥିଲେ'

ବିରୋଧୀଙ୍କୁ ମୁଖ୍ୟମନ୍ତ୍ରୀଙ୍କ ସମାଲୋଚନା

ଭୁବନେଶ୍ୱର, ୨।୧ (ଅନିଲ ଦାସ)

ଦୀର୍ଘ ଦଶନ୍ଧି ଧରି ଶାସନରେ ଥିବା ବିଜେଡି ଓ କଂଗ୍ରେସକୁ ମୁଖ୍ୟମନ୍ତ୍ରୀ ମୋହନ ଚରଣ ମାଝୀ ପରୋକ୍ଷରେ ସମାଲୋଚନା କରିଛନ୍ତି। ଗୁରୁବାର ସ୍ୱାଧୀନତା ସଂଗ୍ରାମୀ ଉତ୍ସବରେ ସେ କହିଛନ୍ତି, ଲୋକଙ୍କ କାମ କରିବା ଓ ବିକାଶଧାରାକୁ ଆଗକୁ ନେବା ପାଇଁ ଭାଜପା ସରକାର ଯାହା ପ୍ରତିଶ୍ରୁତି ଦେଇଥିଲେ, ତାହା ପୂରଣ କରୁଛନ୍ତି। ଯେଉଁମାନେ ପୂର୍ବରୁ ଦାୟିତ୍ୱ ନେଇ କାମ କରୁଥିଲେ, ସେମାନଙ୍କୁ ଲୋକେ ଭେଟିପାରୁ ନ ଥିଲେ। ଆଜି ସେମାନେ ଲୋକଙ୍କ ପାଖକୁ ଯାଉଛନ୍ତି। ଭାଜପା ସରକାରର କାର୍ଯ୍ୟଶୈଳୀ ଦେଖି ସେମାନେ ଆଜି ଆଇଭରି ଟାୱାରରୁ ବାହାରି ଧୂଳି ଖାଇବାକୁ ବାଧ୍ୟ ହେଉଛନ୍ତି। ସେମାନଙ୍କୁ ଲମ୍ବା ସମୟ ଦେଇଥିଲେ ଓଡ଼ିଶାବାସୀ। ଭାଜପା ସରକାରର କାର୍ଯ୍ୟଧାରାକୁ ଦେଖି ସେମାନେ ବ୍ୟତିବ୍ୟସ୍ତ ହେଉଛନ୍ତି ବୋଲି ମୁଖ୍ୟମନ୍ତ୍ରୀ କହିଛନ୍ତି। କଂଗ୍ରେସର ନିରଞ୍ଜନ ପଟ୍ଟନାୟକ ଓଡ଼ିଶାକୁ ଏକ ଗରିବ ରାଜ୍ୟ କହିଥିବା କଥାକୁ ନେଇ ମୁଖ୍ୟମନ୍ତ୍ରୀ କହିଛନ୍ତି, ଓଡ଼ିଶା ସବୁଠୁ ଗରିବ ରାଜ୍ୟ କହିବା ଠିକ୍ ହେଲା ନାହିଁ। ଏଥିପାଇଁ ଦାୟୀ କିଏ। ତାହାର ଉତ୍ତର ବି ଆସିବା କଥା। ପ୍ରକୃତରେ ଯଦି ଓଡ଼ିଶାକୁ ଆଗକୁ ନେବାର ଥିଲା, ତେବେ ଆଜି ପର୍ଯ୍ୟନ୍ତ ଅନେକ ଥର ଲୋକମାନେ ସେମାନଙ୍କୁ ଦାୟିତ୍ୱ ଦେଇଥିଲେ। କିନ୍ତୁ ରାଜ୍ୟକୁ କିଏ ଏଭଳି ସ୍ଥିତିରେ ପହଞ୍ଚାଇଛି ବୋଲି ମୁଖ୍ୟମନ୍ତ୍ରୀ ପ୍ରଶ୍ନ କରିଛନ୍ତି। ମହାପ୍ରଭୁଙ୍କ ଆଶୀର୍ବାଦରେ ଭାଜପା ସରକାର ହୋଇଛି। ଆଜି ମନ୍ତ୍ରୀମାନେ ଲୋକସେବା ଭବନ ନୁହେଁ, ଗାଁରେ ବୁଲୁଛନ୍ତି। 'ଦାନା' ବାତ୍ୟା ବେଳେ ମଧ୍ୟ ଗ୍ରାଉଣ୍ଡରେ ମନ୍ତ୍ରୀମାନେ ଥିଲେ ବୋଲି ମୁଖ୍ୟମନ୍ତ୍ରୀ କହିଛନ୍ତି।

ସରପଞ୍ଚଙ୍କ ବିରୋଧରେ ଅନାସ୍ଥା କାଟ୍ ଖାଇଲା

ଟିକିବା ଗ୍ରାମ ପଞ୍ଚାୟତ

ଜମନକିରା,୨।୧ (ରବୀନ୍ଦ୍ର ପ୍ରସାଦ ଦାନୀ)

ସମ୍ବଲପୁର ଜିଲା ଜମନକିରା ବ୍ଲକ ଟିକିବା ଗ୍ରାମ ପଞ୍ଚାୟତ ସରପଞ୍ଚ ମମତା ଭେଙ୍ଗରାଙ୍କ ବିରୋଧରେ ଆଗତ ଅନାସ୍ଥା ପ୍ରସ୍ତାବ କାଟ୍ ଖାଇଯାଇଛି। ଗୁରୁବାର ପଞ୍ଚାୟତ ଅଫିସରେ ଅନୁଷ୍ଠିତ ମତଦାନ ପରେ ପ୍ରସ୍ତାବ ସପକ୍ଷରେ ଦୁଇତୃତୀୟାଂଶ ସଭ୍ୟଙ୍କ ସମର୍ଥନ ନ ମିଳିବାରୁ ସେ ତାଙ୍କ ପଦ ବଜାୟ ରଖିବାରେ ସଫଳ ହୋଇଛନ୍ତି। ଏହସହ ପଞ୍ଚାୟତରେ ଚାଲିଥିବା ରାଜନୈତିକ ଛକାପଞ୍ଜାରେ ଅବସାନ ଘଟିଛି।

ସରପଞ୍ଚ ଭେଙ୍ଗରାଙ୍କ କାର୍ଯ୍ୟକଳାପରେ ଅତିଷ୍ଠ ହୋଇ ୧୧ୱାର୍ଡ ବିଶିଷ୍ଟ ଟିକିବା ପଞ୍ଚାୟତର ୮ଜଣ ୱାର୍ଡ଼ ସଭ୍ୟାସଭ୍ୟ ନାଏବ ସରପଞ୍ଚ ଅଜିତ ମୁଣ୍ଡାଙ୍କ ନେତୃତ୍ୱରେ ଗତ ନଭେମ୍ବର ୨୮ରେ କୁଟିଣ୍ଡା ଉପଜିଲାପାଳଙ୍କ ଅଫିସରେ ଅନାସ୍ଥା ପ୍ରସ୍ତାବ ଆଗତ କରିଥିଲେ। ପ୍ରଶାସନର ନିଷ୍ପତ୍ତି ଅନୁସାରେ ଗୁରୁବାର ପଞ୍ଚାୟତ ଅଫିସରେ ୱାର୍ଡ଼ ସଭ୍ୟାସଭ୍ୟଙ୍କର ଏକ ବୈଠକ ଅନୁଷ୍ଠିତ ହୋଇଥିଲା। ଅନାସ୍ଥା ଭୋଟ ବେଳେ ସରପଞ୍ଚ ଭେଙ୍ଗରାଙ୍କ ବିପକ୍ଷରେ ୬ ଜଣ ଏବଂ ସପକ୍ଷରେ ୫ ୱାର୍ଡ଼ସଭ୍ୟାସଭ୍ୟ ମତଦାନ କରିଥିଲେ। ଦୁଇତୃତୀୟାଂଶ ସଭ୍ୟଙ୍କ ସମର୍ଥନ ନ ମିଳିବାରୁ ଅନାସ୍ଥା ପ୍ରସ୍ତାବ କାଟ୍ ଖାଇଥିଲା।

ଠିକ୍ ସମୟରେ ଚାଷୀଙ୍କୁ କ୍ଷତିପୂରଣ ଦିଆଯାଉ

ମୁଖ୍ୟମନ୍ତ୍ରୀଙ୍କୁ ଚିଠି ଲେଖିଲେ ନବୀନ

ଭୁବନେଶ୍ୱର,୨।୧ (ଅନିଲ ଦାସ)

ଅଦିନିଆ ବର୍ଷାରେ କ୍ଷତିଗ୍ରସ୍ତ ଚାଷୀଙ୍କୁ ତୁରନ୍ତ କ୍ଷତିପୂରଣ ପ୍ରଦାନ କରାଯାଉ। ଉପଯୁକ୍ତ ତଦନ୍ତ ସହ ନିର୍ଦ୍ଦିଷ୍ଟ ସମୟରେ ଚାଷୀଙ୍କୁ ସହାୟତା ପ୍ରଦାନ କରିବାକୁ ବିରୋଧୀ ଦଳ ନେତା ନବୀନ ପଟ୍ଟନାୟକ ଦାବି କରିଛନ୍ତି। ଚାଷୀଙ୍କୁ ପାଣିପାଗ ନେଇ ମଧ୍ୟ ସମୟ ପୂର୍ବରୁ ସଚେତନ କରିବାକୁ ସେ ଦାବି କରିଛନ୍ତି। ଏ ନେଇ ନବୀନ ଗୁରୁବାର ମୁଖ୍ୟମନ୍ତ୍ରୀ ମୋହନ ଚରଣ ମାଝୀଙ୍କୁ ଚିଠି ଲେଖିଛନ୍ତି। ସେ ଚିଠିରେ ଉଲ୍ଲେଖ କରିଛନ୍ତି, ଗତ ଡିସେମ୍ବର ୩୦ ଓ ୩୧ ଦୁଇଦିନ ଧରି ସେ ଗଞ୍ଜାମ, ପୁରୀ, କଟକ, ଜଗତ୍‌ସିଂହପୁର ଓ କେନ୍ଦ୍ରାପଡ଼ାରେ ଅଦିନିଆ ବର୍ଷାରେ ପ୍ରଭାବିତ ହୋଇଥିବା ଚାଷୀଙ୍କୁ ଭେଟିଥିଲେ। ଅମଳ ପୂର୍ବରୁ ବର୍ଷା ସବୁ ଫସଲ ଉଜାଡ଼ି ଦେଇଥିବାରୁ ଚାଷୀ ପରିବାର ମନସ୍ତାପ ମଧ୍ୟରେ ଅଛନ୍ତି। ଗସ୍ତ ସମୟରେ ନବୀନଙ୍କୁ ଚାଷୀମାନେ ତାଙ୍କ କଷ୍ଟ ଓ ଦୁର୍ଦ୍ଦଶା ସମ୍ପର୍କରେ ଜଣାଇଥିଲେ। ଫସଲ ନଷ୍ଟ ପାଇଁ ଚାଷୀମାନେ ଯେପରି ଆତ୍ମହତ୍ୟା କରୁଛନ୍ତି ତାହା ଅତ୍ୟନ୍ତ ଦୁର୍ଭାଗ୍ୟଜନକ। ସେ ନିଜେ ମଧ୍ୟ ଜଗତ୍‌ସିଂହପୁର ବାଲିକୁଦା ବ୍ଲକର ଆତ୍ମହତ୍ୟା କରିଥିବା ଚାଷୀ କୃତିବାସ ସ୍ୱାଇଁଙ୍କ ପରିବାରକୁ ଭେଟିଥିଲେ। ସେମାନଙ୍କ ଆତ୍ମବିଶ୍ୱାସକୁ ଫେରାଇ ଆଣିବାକୁ ସରକାର ତୁରନ୍ତ କ୍ଷତିଗ୍ରସ୍ତ ଚାଷୀଙ୍କୁ କ୍ଷତିପୂରଣ ଦେବାକୁ ନବୀନ ଦାବି କରିଛନ୍ତି।

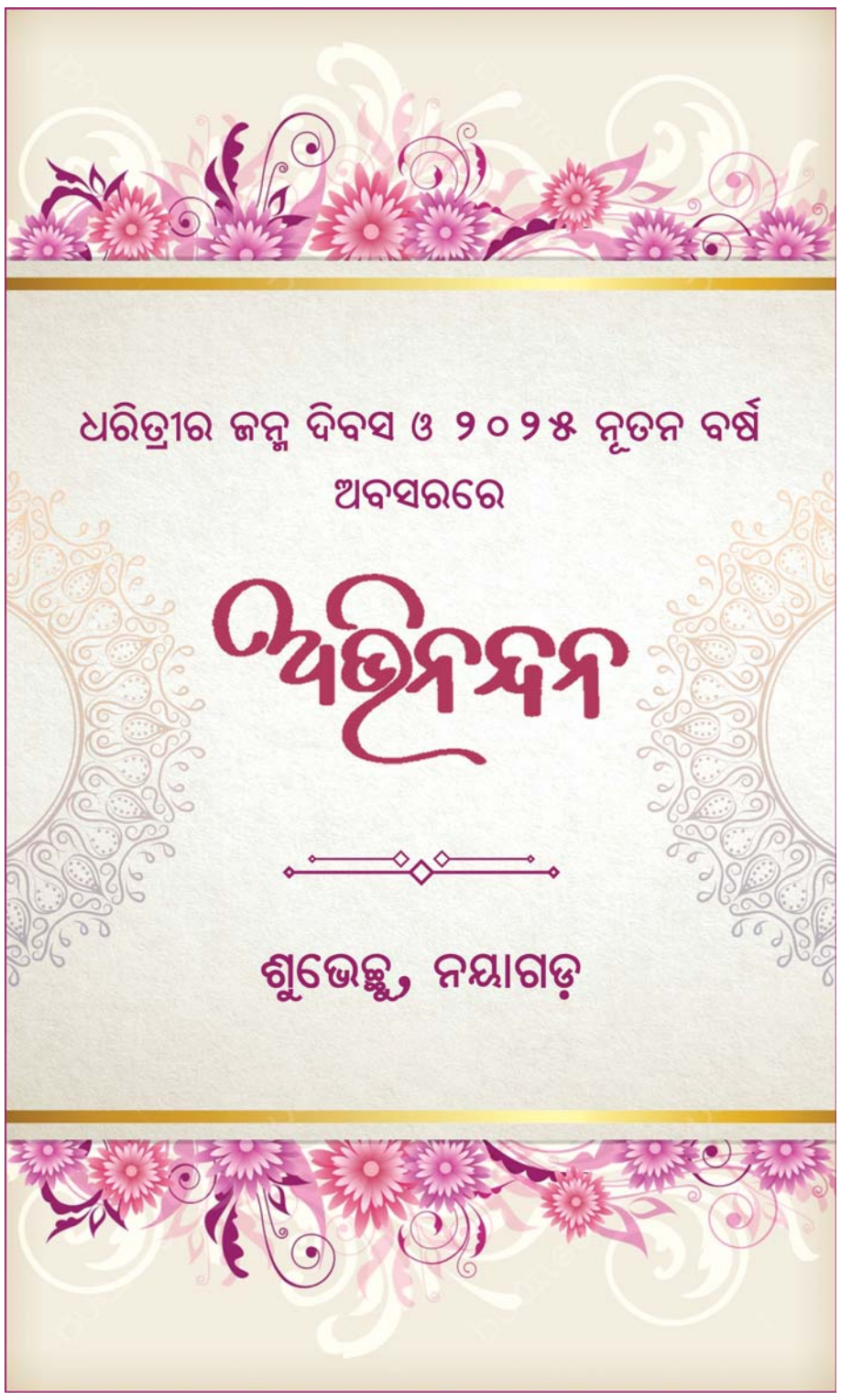

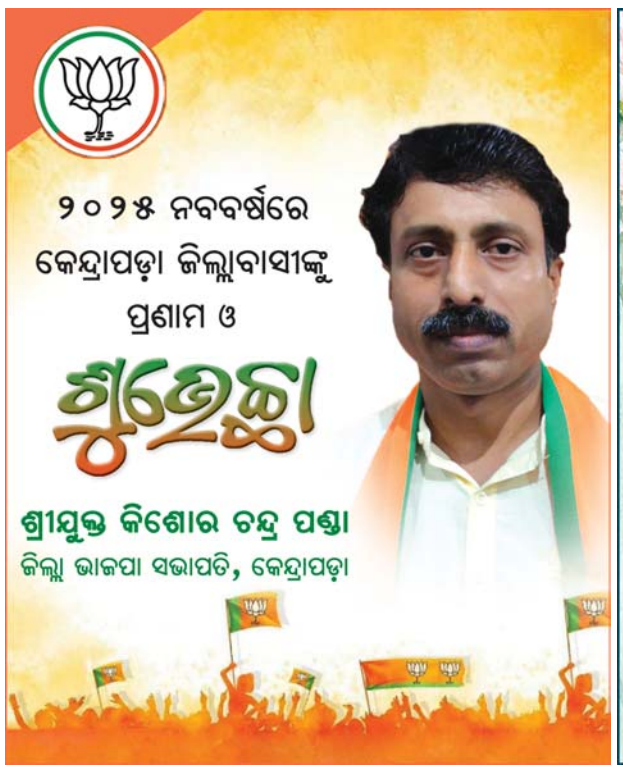

ମୁଦ୍ରାସ୍ଫୀତି ଓ ଜଳବାୟୁ ସଙ୍କଟ

ମୋନିକା ଆର୍ଯ୍ୟ
ନିର୍ଦ୍ଦେଶକ, ଗଭର୍ନିଂ ବୋର୍ଡ ଅଫ୍ ନ୍ୟାରୁରାଲ ରିସୋର୍ସ ଗଭର୍ନାନ୍ସ ଇନ୍‌ଷ୍ଟିଚ୍ୟୁଟ

ସଲିମ ଫକିର
ପ୍ରତିଷ୍ଠାତା ଓ କାର୍ଯ୍ୟନିର୍ବାହୀ ନିର୍ଦ୍ଦେଶକ, ଆଫ୍ରିକାନ୍ କ୍ଲାଇମେଟ୍ ଫାଉଣ୍ଡେଶନ

ବର୍ଷେ ଦୁଇ ବର୍ଷ ହେଲା ବୈଶ୍ୱିକ ମୁଦ୍ରାସ୍ଫୀତି ଯୋଗୁ ଖାଦ୍ୟ, ଶକ୍ତି ଏବଂ ଅନ୍ୟାନ୍ୟ ଅତ୍ୟାବଶ୍ୟକ ଜିନିଷଗୁଡ଼ିକର ଅହେତୁକ ମୂଲ୍ୟ ବୃଦ୍ଧି ଘଟିଛି। ଫଳରେ ସାରା ବିଶ୍ୱରେ ବିଶେଷକରି ଜି-୨୦ ଦେଶଗୁଡ଼ିକରେ ଆମେରିକାରେ ମୂଲ୍ୟବୃଦ୍ଧି ରାଜନୈତିକ ଆଲୋଚନାର ପ୍ରମୁଖ ବିଷୟ ହୋଇଛି। ଉଦାହରଣ ସ୍ୱରୂପ ଆମେରିକା ରାଷ୍ଟ୍ରପତି ନିର୍ବାଚନ ପୂର୍ବରୁ ୪୧ ପ୍ରତିଶତ ଆମେରିକାବାସୀ ମୁଦ୍ରାସ୍ଫୀତିକୁ ସବୁଠୁ ବଡ଼ ଆର୍ଥିକ ସମସ୍ୟା ବୋଲି ଦର୍ଶାଇଥିଲେ। ଉଚ୍ଚ ମୁଦ୍ରାସ୍ଫୀତି ମଧ୍ୟ ବିଶ୍ୱତାପନ ସଙ୍କଟର ଗୁରୁତ୍ୱକୁ କମାଇ ଦେଇଛି। କିନ୍ତୁ ମୂଲ୍ୟ ବୃଦ୍ଧି ଏବଂ ଜଳବାୟୁ ପରିବର୍ତ୍ତନ ମଧ୍ୟରେ ନିବିଡ଼ ସମ୍ପର୍କ ରହିଛି । ଚରମ ପାଣିପାଗ ଫସଲକୁ କ୍ଷତି କରିବା ସହ ଅମଳ ନଷ୍ଟ କରେ, ଖାଦ୍ୟର ମୂଲ୍ୟ ବୃଦ୍ଧି ଘଟାଏ। ଏହାର ପ୍ରଭାବରୁ ଅତ୍ୟଧିକ ଗ୍ରୀଷ୍ମପ୍ରବାହ, ମରୁଡ଼ି ଏବଂ ବନ୍ୟା ପରିସ୍ଥିତି ଲଗାତର ତୀବ୍ର ହେବାରେ ଲାଗିଛି। ଏହିସବୁ ଘଟଣା ଯୋଗାଣ ଶୃଙ୍ଖଳା ଏବଂ ଶକ୍ତି ଉତ୍ପାଦନରେ ବାଧା ଉପୁଜାଇ ଅନ୍ୟାନ୍ୟ ଅତ୍ୟାବଶ୍ୟକ ଦ୍ରବ୍ୟର ମୂଲ୍ୟ ବୃଦ୍ଧି କରିଥାଏ। ଆଫ୍ରିକା ଏବଂ ଲାଟିନ ଆମେରିକାରେ ଘରୋଇ ବ୍ୟୟର ଖାଦ୍ୟ ଏକ ପ୍ରମୁଖ ଭାଗ ହୋଇଥିବାବେଳେ ସେଠାରେ ଜଳବାୟୁ ଦ୍ୱାରା ସୃଷ୍ଟି ହୋଇଥିବା ମୁଦ୍ରାସ୍ଫୀତିଜନିତ ଚାପ ଅତ୍ୟଧିକ ହୋଇଛି। ଉଦାହରଣ ସ୍ୱରୂପ, ଏଲ୍‌ନିନୋ ଯୋଗୁ ସୃଷ୍ଟି ମରୁଡ଼ି ମାଲୱି, ମୋଜାମ୍ବିକ, ଜାମ୍ବିଆ ଏବଂ ଜିମ୍ବାୱେରେ ମୁଖ୍ୟ ଖାଦ୍ୟ ଶସ୍ୟଗୁଡ଼ିକର ମୂଲ୍ୟ ବୃଦ୍ଧି କରି କ୍ଷୁଧା ସଙ୍କଟ ସୃଷ୍ଟି କରୁଛି । ଅପରପକ୍ଷେ, ଧନୀ ଦେଶଗୁଡ଼ିକରେ ପରିବାରଗୁଡ଼ିକ ସେମାନଙ୍କ ଆୟର ଏକ କ୍ଷୁଦ୍ର ଅଂଶକୁ ଖାଦ୍ୟରେ ଖର୍ଚ୍ଚ କରିଥାନ୍ତି ଏବଂ ଭଲରେ ଚଳିଥାନ୍ତି।

ଅନେକ ସମୟରେ ଜଳବାୟୁ ପରିବର୍ତ୍ତନ ସମ୍ପର୍କିତ ଆଲୋଚନାଗୁଡ଼ିକରେ ଅସୁରକ୍ଷିତ ଜନସଂଖ୍ୟା ଉପରେ ଏହାର ଅର୍ଥନୈତିକ କ୍ଷତି ଏବଂ ବୃଦ୍ଧି ପାଉଥିବା ଅସମାନତାକୁ ଅଣଦେଖା କରାଯାଏ। ଅନ୍ୟପଟେ ସବୁଜ ଅଭିବୃଦ୍ଧି ଏବଂ ନିର୍ଗମନ ହ୍ରାସ ଉପରେ ଗୁରୁତ୍ୱ ଦିଆଯାଏ। ମୁଦ୍ରାସ୍ଫୀତି ଆର୍ଥିକ ସ୍ଥିରତାରେ ବାଧା ଦେଉଥିବାରୁ, ଏହି କ୍ଷତିକୁ କୌଣସି ପରିସ୍ଥିତିରେ ଅଣଦେଖା କରାଯାଇ ପାରିବ ନାହିଁ। ପାଣିପାଗ ଧାରାରେ ପରିବର୍ତ୍ତନ ଯୋଗୁ ବ୍ରାଜିଲରେ କମଳା, ପଶ୍ଚିମ ଆଫ୍ରିକାରେ କୋକୋ ଏବଂ ଭିଏଟ୍‌ନାମରେ କଫିର ମୂଲ୍ୟ ବୃଦ୍ଧି ହୋଇଛି। ପୋଟ୍‌ସଡାମ ଇନ୍‌ଷ୍ଟିଚ୍ୟୁଟ ଫର୍ କ୍ଲାଇମେଟ୍ ଇମ୍ପାକ୍ଟ ରିସର୍ଚ୍ଚ ଏବଂ ୟୁରୋପୀୟ ସେଣ୍ଟ୍ରାଲ ବ୍ୟାଙ୍କ ଦ୍ୱାରା କରାଯାଇଥିବା ଏକ ଆକଳନରୁ ଜଣାପଡ଼ିଛି ଯେ, ତାପମାତ୍ରା ବଢ଼ିବା ଦ୍ୱାରା ଖାଦ୍ୟ ମୂଲ୍ୟ ବୃଦ୍ଧି ପ୍ରତିବର୍ଷ ୩.୨ ପ୍ରତିଶତ ପଏଣ୍ଟ ବୃଦ୍ଧି ପାଇପାରେ ଏବଂ ୨୦୩୫ ସୁଦ୍ଧା ସାମଗ୍ରିକ ମୁଦ୍ରାସ୍ଫୀତି ବାର୍ଷିକ ୧.୧୮ ପ୍ରତିଶତ ପଏଣ୍ଟ ବୃଦ୍ଧି ଘଟିପାରେ।

ଜଳବାୟୁ ପରିବର୍ତ୍ତନକୁ କେବଳ ଏକ ପରିବେଶଗତ ପ୍ରସଙ୍ଗ ଭାବରେ ଦେଖାଯାଉଛି । କିନ୍ତୁ ଏହା ଅର୍ଥନୀତିକୈନ୍ଦ୍ରିକ ହେବା ଦରକାର। ବିତ୍ତୀୟ ଏବଂ ମୁଦ୍ରା ପ୍ରାଧିକରଣଗୁଡ଼ିକ ଉଭୟ ଏବେକାର ତଥା ଦୀର୍ଘକାଳୀନ ଜଳବାୟୁ ବିପଦକୁ ସେମାନଙ୍କ ମୁଦ୍ରାସ୍ଫୀତି ପୂର୍ବାନୁମାନ ଓ ନୀତିରେ ଅନ୍ତର୍ଭୁକ୍ତ କରିବା ଦରକାର। କେତେକ ସଂସ୍ଥା ଏହାକୁଗ୍ରହଣ କରିବା ଆରମ୍ଭ କରିଛନ୍ତି। ଜଳବାୟୁ ବିପଦର ସ୍ଥିତିକୁ ଦକ୍ଷିଣ ଆଫ୍ରିକା ରିଜର୍ଭ ବ୍ୟାଙ୍କ୍ ସ୍ୱୀକାର କରିଛି । ୨୦୧୮ ପରଠାରୁ କୋଷ୍ଟାରିକାର ସେଣ୍ଟ୍ରାଲ ବ୍ୟାଙ୍କ୍ ବିଶ୍ୱତାପନ ପ୍ରଭାବକୁ ଏହାର ଅର୍ଥନୈତିକ ମଡେଲରେ ସାମିଲ କରିଛି।

ବ୍ୟବହାରିକ ସମାଧାନର ପଥ ସୃଷ୍ଟି କରିବା ପାଇଁ ବିଭିନ୍ନ ଦେଶର କେନ୍ଦ୍ରୀୟ ବ୍ୟାଙ୍କ ଏବଂ ଅର୍ଥ ମନ୍ତ୍ରଣାଳୟସବୁ ଜଳବାୟୁ ସଙ୍ଗଠନଗୁଡିକ ସହିତ କାର୍ଯ୍ୟ କରିବା ଉଚିତ, ଯାହା ଚରମ ପାଣିପାଗର ପାରସ୍ପରିକ ଝଟକା, ମୁଦ୍ରାସ୍ଫୀତି ବୃଦ୍ଧି ଏବଂ ଖାଦ୍ୟ ନିରାପତ୍ତାଜନିତ ବିପଦରୁ ରକ୍ଷା କରିବାରେ ମାନ୍ଦା ଅର୍ଥ ବ୍ୟବସ୍ଥାଗୁଡ଼ିକୁ ସାହାଯ୍ୟ କରିବ। ଉଦାହରଣ ସ୍ୱରୂପ, ଆଫ୍ରିକୀୟ ଜଳବାୟୁ ଫାଉଣ୍ଡେଶନ ବା ଏସିଏଫ୍ (ଯେଉଁଥିରେ ଆମେ କାର୍ଯ୍ୟ କରୁଛୁ) ଆଡପ୍‌ଟେଶନ ଆଣ୍ଡ୍ ରେଜିଲିଏନ୍ସ ଇନ୍‌ଭେଷ୍ଟମେଣ୍ଟ ପ୍ଲାଟଫର୍ମସ୍ (ଏଆର୍‌ଆଇପି) ବିକାଶ କରିଛି। ଏହା ଜଳବାୟୁଜନିତ କ୍ଷତି ଭରଣା କରିବାରେ ଏକ ବ୍ୟାପକ ଦୃଷ୍ଟିକୋଣ। ଏହା ମଧ୍ୟ ଉନ୍ନତ ଆନାଲିଟିକ୍ସ ବା ବିଶ୍ଳେଷଣ ପଦ୍ଧତି ବ୍ୟବହାର କରେ। ନିବେଶ ଓ ନୀତି ପ୍ରାଥମିକତାକୁ ସହଜ କରିବା ପାଇଁ ଜଳବାୟୁ ଏବଂ ପାଣିପାଗ ତଥ୍ୟ, ବାୟୋଫିଜିକାଲ ମଡେଲ ଏବଂ ଅର୍ଥ ବ୍ୟବସ୍ଥା ମଡେଲଗୁଡିକୁ ଏକାଠି ନେଇ ଏହା ଅନୁଧ୍ୟାନ କରିଥାଏ। ଗତବର୍ଷ ଫ୍ରିଡି ବାତ୍ୟା ମାଲୱିରେ ବ୍ୟାପକ କ୍ଷତି ଘଟାଇବା ପରେ ଏସିଏଫ୍ ସେଠାରେ ଏଆର୍‌ଆଇପି ବ୍ୟବହାର କରିଥିଲା। ଏହି ବିତ୍ତୀୟ ସାଧନକୁ ବ୍ୟବହାର କରି ନୀତି ନିର୍ଦ୍ଧାରକମାନେ ସ୍ଥାୟୀ ସମାଧାନ ଚିହ୍ନଟ କରିଥାନ୍ତି, ଯାହା

ବାତ୍ୟାଜନିତ ଅର୍ଥନୈତିକ କ୍ଷତି ହ୍ରାସ କରିବା ସହ ପ୍ରମୁଖ ଶିଳ୍ପଗୁଡିକର ସୁରକ୍ଷା ତଥା ଆର୍ଥିକ ସ୍ଥିରତାକୁ ମଜଭୁତ କରେ।

ଜଳବାୟୁ ଉପରେ ଗବେଷଣା କରୁଥିବା ଅନ୍ୟାନ୍ୟ ବିଶେଷଜ୍ଞମଣ୍ଡଳୀଗୁଡ଼ିକ ମଧ୍ୟ ସମାନ ଉଦ୍ଦେଶ୍ୟକୁ ଅନୁସରଣ କରୁଛନ୍ତି। ଜଳବାୟୁ ପରିବର୍ତ୍ତନ କ୍ଷେତ୍ରରେ କାର୍ଯ୍ୟ କରୁଥିବା ଅଣ ଲାଭକାରୀ ସଂଗଠନ ଇନିସିଏଟିଭା କ୍ଲାଇମେଟିକା ଡି ମେକ୍ସିକୋ ନୀତି ନିର୍ଦ୍ଧାରକମାନଙ୍କୁ ଅର୍ଥନୈତିକ ଯୋଜନାରେ ଜଳବାୟୁ ବିପଦକୁ ବିଚାରକୁ ନେବାକୁ ପ୍ରେରିତ କରୁଥିବାବେଳେ ବ୍ରାଜିଲର ଇନ୍‌ଷ୍ଟିଚ୍ୟୁଟ୍ ଫର୍ କ୍ଲାଇମେଟ୍ ଆଣ୍ଡ୍ ସୋସାଇଟି ସ୍ୱଳ୍ପ ଆୟକାରୀ ସମୁଦାୟକୁ ଚରମ ପାଣିପାଗଜନିତ ଆର୍ଥିକ କ୍ଷୟକ୍ଷତିରୁ ରକ୍ଷା କରିବା ସକାଶେ ସାମାଜିକ ସୁରକ୍ଷା ଯୋଜନା ଏବଂ ଜଳବାୟୁ ସମ୍ବେଦନଶୀଳ ନୀତି ଲାଗି ଆହ୍ୱାନ ଦେଇଛି।

ଆଞ୍ଚଳିକ ସହଯୋଗ ମଧ୍ୟ ସମାନ ଭାବେ ଗୁରୁତ୍ୱପୂର୍ଣ୍ଣ। ଏହା ଆଫ୍ରିକା ଏବଂ ଲାଟିନ ଆମେରିକୀୟ ଦେଶଗୁଡିକର ଜଳବାୟୁ ବିପଦକୁ ହ୍ରାସ କରିବ ଏବଂ ଏଥିରେ ସବୁଠୁ ଅଧିକ କ୍ଷତିଗ୍ରସ୍ତ ସମୁଦାୟକୁ ସହଯୋଗ କରିବା ପାଇଁ ଅର୍ଥନୈତିକ ନୀତିର ବିକାଶ ଏବଂ ଭାଗୀଦାରିକୁ ଅନୁମତି ଦେବ। ଆନ୍ତଃ ଆମେରିକୀୟ ବିକାଶ ବ୍ୟାଙ୍କର ରିଜିଓନାଲ କ୍ଲାଇମେଟ ଚେଞ୍ଜ ପ୍ଲାଟଫର୍ମ ଅଫ୍ ଇକୋନୋମି ଭଳି ପଦକ୍ଷେପ ଏବଂ ଅର୍ଥ ମନ୍ତ୍ରଣାଳୟସବୁ ଏହି ପ୍ରୟାସ ପାଇଁ ଏକ ବ୍ଲୁ ପ୍ରିଣ୍ଟ ଭାବରେ କାମ କରିପାରିବେ। ବିଶ୍ୱ ସ୍ତରରେ ଜଳବାୟୁ ଏବଂ ଆର୍ଥିକ ସଂସ୍ଥାଗୁଡ଼ିକ ମଧ୍ୟରେ ଅଧିକ ସମନ୍ୱୟ ରହିବା ଆବଶ୍ୟକ। ୟୁରୋପୀୟ ସଂଘ(ଇୟୁ)ର କାର୍ବନ ବର୍ଡର ଆଡ୍‌ଜଷ୍ଟମେଣ୍ଟ୍ ମେକାନିଜମ୍ ଜଳବାୟୁ ପ୍ରତିକୂଳ ପ୍ରଭାବକୁ ହ୍ରାସ କରିବା ପାଇଁ ଏକ ଯତ୍ନଶୀଳ ନୀତି ଗଠନର ଆବଶ୍ୟକତାକୁ ଦର୍ଶାଏ। ଆସନ୍ତା ବର୍ଷ ହେବାକୁ ଥିବା ବ୍ରିକ୍ସ ସମ୍ମିଳନୀ ଏବଂ ମିଳିତ ଜାତିସଂଘର ଜଳବାୟୁ ପରିବର୍ତ୍ତନ ସମ୍ମିଳନୀ(କପ୍ ୩୦)ର ଆୟୋଜକ ଦେଶ ଭାବେ ବ୍ରାଜିଲ ଏବଂ ବର୍ତ୍ତମାନର ଜି -୨୦ ଅଧ୍ୟକ୍ଷ ଭାବରେ ଦକ୍ଷିଣ ଆଫ୍ରିକା ପାଇଁ ବିଶ୍ୱର ଆର୍ଥିକ ଏଜେଣ୍ଡାକୁ ପୁନଃ ନିର୍ଦ୍ଧାରଣ ସହ ନୀତିଗୁଡ଼ିକୁ ସହଯୋଗ କରିବା ଲାଗି ଅପୂର୍ବ ସୁଯୋଗ ରହିଛି, ଯାହା ଉଭୟ ମୁଦ୍ରାସ୍ଫୀତି ଏବଂ ବିଶ୍ୱତାପନ ସଙ୍କଟକୁ ମୁକାବିଲା କରିପାରିବ।

ସମ୍ମିଳିତ ଏବଂ ନିର୍ଣ୍ଣାୟକ କାର୍ଯ୍ୟ କରିବାରେ ବିଫଳତା ହିଁ ଅସମାନତା ବଢ଼ାଇବା ସହ ଅର୍ଥନୈତିକ ସ୍ଥିରତାକୁ ନଷ୍ଟ କରିପାରେ ଏବଂ ଜଳବାୟୁ ଲକ୍ଷ୍ୟ ପୂରଣରେ ବାଧା ଆଣିପାରେ। କିନ୍ତୁ ଯଦି ନୀତି ନିର୍ଦ୍ଧାରକମାନେ ଜଳବାୟୁ ଏବଂ ଅର୍ଥନୈତିକ ରଣନୀତି ମଧ୍ୟରେ ବ୍ୟବଧାନ ଦୂର କରିପାରୁଥିବା ଅଭିନବ ଉପାୟ ବିକାଶ କରନ୍ତି, ତେବେ ସେମାନେ ଏବେକାର ଚରମ ପାଣିପାଗ ବିପଦକୁ ହ୍ରାସ କରିବା ସହ ଜଳବାୟୁ ବିପଦକୁ ଆକଳନ କରି ସ୍ଥାୟୀ ଭାବେ ତା'ର ମୁକାବିଲା କରିବାକୁ ସକ୍ଷମ ହୋଇପାରିବେ। ଉଭୟ ମୁଦ୍ରାସ୍ଫୀତି ଏବଂ ବିଶ୍ୱତାପନ ବୃଦ୍ଧି ପାଉଥିଲେ ମଧ୍ୟ ସମ୍ମିଳିତ ଓ ନ୍ୟାୟସଙ୍ଗତ ନୀତିର ଆବଶ୍ୟକତାକୁ କେବେ ବି ଅଧିକ ଜରୁରୀ ମନେକରାଯାଇ ନାହିଁ।

ଓଲଟ ଗତି

ନିମାଇଁ ଚରଣ ଲେଙ୍କା

ଜଣେ ବିଦେଶୀ ପର୍ଯ୍ୟଟକ ସକାଳୁ ସହରର ଏକ ଲଜିଂରୁ ରେଳଷ୍ଟେଶନକୁ ଚାଲିଚାଲି ଯାଉଥିଲେ ଓ ଦୁଇଟି ଓଜନିଆ ବ୍ୟାଗ୍ ଧରିଥିବାରୁ ଥକିପଡୁଥିଲେ। ସେହି ରାସ୍ତା ଦେଇ ଏକ ଅଟୋରିକ୍ସା ଯାଉଥିବାର ଦେଖି ଚାଳକକୁ ଷ୍ଟେଶନ ପର୍ଯ୍ୟନ୍ତ ଭଡ଼ା କେତେ ବୋଲି ପଚାରିବାରୁ ଚାଳକ ୨ଶହ ଟଙ୍କା କହିଲା। ଏଥିରେ ସେ ଅରାଜିହେବାରୁ ଅଟୋବାଲାଟି ଚାଲିଗଲା। ବ୍ୟକ୍ତି ଜଣକ ବହୁକଷ୍ଟରେ ପୁଣି ଗୁଡ଼ାଏ ବାଟ ଯିବା ପରେ ଥକିପଡ଼ିଲେ। ସେତିକିବେଳେ ସେହି ଅଟୋବାଲାଟି ପୁଣି ପହଞ୍ଚିଲା। ଏଥର ତାକୁ ଭଡ଼ା ପରିମାଣ ପଚାରିବାରୁ ସେ ୪ଶହ ଟଙ୍କା କହିଲା। ଏଥିରେ ପର୍ଯ୍ୟଟକ ବିରକ୍ତି ପ୍ରକାଶକରି କହିଲେ,"ଷ୍ଟେଶନ ଯେତେବେଳେ ଦୂର ଥିଲା, ତୁମେ ଯାହା ଭଡ଼ା କହୁଥିଲ, ଏବେ ପାଖ ହୋଇଯିବା ପରେ ମଧ୍ୟ ତୁମେ ତା'ଠାରୁ କମ୍ ନ କହି ବରଂ ୨ ଗୁଣ ଅଧିକ ଦାବି କରୁଛ ? ଅଟୋଚାଳକ ନମ୍ରତାର ସହ କହିଲା, "ମହାଶୟ! କଥା ହେଉଛି, ଆପଣ ଏବେ ଷ୍ଟେଶନର ବିପରୀତ ଦିଗରେ ଯାତ୍ରା କରୁଛନ୍ତି। ତେଣୁ ଯେତେ ଆଗକୁ ଯାଉଛନ୍ତି, ଷ୍ଟେଶନଠାରୁ ପାଖହେବା ପରିବର୍ତ୍ତେ ବରଂ ସେତେ ଅଧିକ ଦୂରେଇଯାଉଛନ୍ତି, ଅଥଚ ମୋର ଦୋଷ ଦେଉଛନ୍ତି। ଏଥିରେ ଅଧିକ ଭଡ଼ା ଦାବି କରିବାରେ ମୋର ଭୁଲ୍ କେଉଁଠି ରହିଲା ?" ଚାଳକଟିର ଏହି କଥାର ସତ୍ୟତାକୁ ଉପଲବ୍ଧିକରି ବ୍ୟକ୍ତି ଜଣକ ନିଜ ଭୁଲ୍ ପାଇଁ ଲଜ୍ଜିତ ହୋଇଗଲେ।

ପର୍ଯ୍ୟଟକ ଜଣକ ବିପରୀତ ଦିଗରେ ଯାଇ ଯେପରି ନିଜ ଲକ୍ଷ୍ୟସ୍ଥଳଠାରୁ ଦୂରେଇ ଯାଉଥିଲେ, ଆମେ ଅଧିକାଂଶ ମନୁଷ୍ୟ ସେହିପରି ଜୀବନର ଅନ୍ତିମ ଲକ୍ଷ୍ୟସ୍ଥଳ 'ମୁକ୍ତି'ର ବିପରୀତ ବା ଓଲଟା ଦିଗରେ ଗତି କରୁଥିବାରୁ ସୁଖ, ଶାନ୍ତି, ଆନନ୍ଦ ଓ ପ୍ରେମର ମହାସାଗର ପରମାତ୍ମାଙ୍କ ସାନ୍ନିଧ୍ୟଲାଭରୁ ବଞ୍ଚିତ ହେଉଛେ। କୀଟପତଙ୍ଗ, ପଶୁ, ପକ୍ଷୀ ଆଦି ବିଭିନ୍ନ ଜନ୍ମ ଅତିକ୍ରମକରି ଅଶେଷ ପୁଣ୍ୟଫଳ ପ୍ରଭାବରେ ଶ୍ରେଷ୍ଠଜନ୍ମ ଲାଭକରି, ପ୍ରଥମେ ପଶୁତ୍ୱ ପରିହାରକରି ମନୁଷ୍ୟତ୍ୱ, ତପୂରେ ଦେବତ୍ୱ, କ୍ରମେ ଈଶ୍ୱରତ୍ୱ ଓ ପରିଶେଷରେ ବ୍ରହ୍ମତ୍ୱ ଲାଭ କରିବାକୁ ଥିବା ଆମ ପ୍ରତ୍ୟେକ ମନୁଷ୍ୟଙ୍କ ନିମନ୍ତେ ବ୍ରହ୍ମଲୋକ ବା ପରମଧାମ ହିଁ ଅନ୍ତିମ ଲକ୍ଷ୍ୟସ୍ଥଳ। ସେହି ଅମରଲୋକ ଆମ(ଆତ୍ମା)ର ସ୍ଥାୟୀ ନିବାସସ୍ଥଳ ବା ଠିକଣା ହୋଇଥିବାରୁ ଆମେ ମଧ୍ୟ ସେହି ପର୍ଯ୍ୟଟକଙ୍କ ପରି ଏହି ମରଲୋକରେ ଅଢ଼େଇଦିନର କୁଣ୍ଡିଆ। କଥା ହେଉଛି, ସାଧାରଣ ପାର୍ଥିବ ସୁଖ ପାଇଁ ଆମେ ଯେତେ ଯେତେ ଉପାୟମାନ କରୁ, କେବଳ ଏହି ଶରୀର ଓ ଧନ, ଜନ, ପ୍ରଭୁତା, କ୍ଷମତା ଓ ପ୍ରତିପତ୍ତିକୁ ଚିରଦିନ ହାସଲ କରିବା ପାଇଁ। ଚେତନ ଆତ୍ମା ପାଇଁ ନୁହେଁ, ଯେଉଁ ଆତ୍ମା ଆମର ଅନ୍ତିମ ଲକ୍ଷ୍ୟସ୍ଥଳ ସେହି ଶାଶ୍ୱତ ସୁଖ, ଶାନ୍ତି, ଆନନ୍ଦର ମହାସାଗର ପରମପିତାଙ୍କ ନିକଟରେ ନିରାପଦରେ ପହଞ୍ଚାଇ ଦେଇପାରିବ। ଏହା ହିଁ ଆମର ବିପରୀତ ବା ଓଲଟଗତି ଓ ବିପରୀତ ବୁଦ୍ଧି। ସକାଳେ ଆମେ ପୂର୍ବଦିଗରେ ଉଦିତସୂର୍ଯ୍ୟଙ୍କ ଆଡ଼କୁ ମୁହଁକରି ଚାଲିଲେ ସୂର୍ଯ୍ୟଙ୍କୁ ଦେଖିପାରିବା ସହ ନିଜ ଛାଇ ଆମ ପଛେ ପଛେ ଚାଲିବ। କିନ୍ତୁ ପଶ୍ଚିମଦିଗକୁ ମୁହଁକରି ଚାଲିଲେ ସୂର୍ଯ୍ୟଙ୍କୁ ତ ଦେଖିପାରିବା ନାହିଁ, ନିଜ ଛାଇକୁ ମଧ୍ୟ ଧରିପାରିବା ନାହିଁ। ଠିକ୍ ସେହିପରି ବାସ୍ତବ ଜୀବନରେ ଜ୍ଞାନସୂର୍ଯ୍ୟ ବା ଈଶ୍ୱରଙ୍କ ଆଡ଼କୁ ମୁହଁକରି ଚାଲିଲେ, ଈଶ୍ୱରପ୍ରାପ୍ତି ସହ କାମନା, ବାସନାରୂପୀ ଛାଇ ଆମକୁ ହିଁ ଅନୁଧାବନ କରିବେ। କିନ୍ତୁ ବିପରୀତ ଦିଗରେ ଗତିକଲେ ଆମେ ଜ୍ଞାନସୂର୍ଯ୍ୟଙ୍କୁ ତ ହରାଇବା, ଅଧିକନ୍ତୁ ଛାଇ(କାମନା, ବାସନା)କୁ ମଧ୍ୟ ଧରିପାରିବା ନାହିଁ। ତେଣୁ ପ୍ରଥମରୁ ଲକ୍ଷ୍ୟ ସ୍ଥିରକରି କର୍ମରେ ପ୍ରବୃତ୍ତ ହେବା ଉଚିତ। ଲକ୍ଷ୍ୟ ସ୍ଥିର ନ କଲେ କୌଣସି କାର୍ଯ୍ୟ ସଫଳ ହୁଏନାହିଁ, ବରଂ ଜୀବନ ବିଫଳ ହୋଇଯାଏ ଓ ଲକ୍ଷ୍ୟସ୍ଥଳଟି ମରୀଚିକା ପାଲଟି ଯାଏ। ଜୀବର ଜୀବତ୍ୱ ସ୍ୱାଭାବିକ, କିନ୍ତୁ ଦେବତ୍ୱ ଅସ୍ୱାଭାବିକ। ଜୀବତ୍ୱ ସ୍ଥାନରେ 'ଶିବତ୍ୱ' ପ୍ରତିଷ୍ଠା କରିବା ମାନବ ଜୀବନର ଲକ୍ଷ୍ୟ। ସେଥିପାଇଁ କାମ, କ୍ରୋଧ, ଲୋଭ, ମୋହ, ଅହଂକାର ଆଦି ସହଜରେ ଆସିଯାଏ ; କିନ୍ତୁ ଦୟା, କ୍ଷମା, ଭକ୍ତି, ପ୍ରେମ ଇତ୍ୟାଦିଙ୍କୁ କଷ୍ଟ କରି ଆଣିବାକୁ ହୁଏ। ମନୁଷ୍ୟ ଯଦି କୃତ୍ରିମ ପରିବେଶ, ଆହାର, ବିହାରଠାରୁ ଦୂରରେ ରହି, ପ୍ରାକୃତିକ ନିୟମ, ଶାସ୍ତ୍ରବାଣୀ ବା ଈଶ୍ୱରୀୟ ନିୟମରେ ବିଚାର ଓ ଶକ୍ତିସଂଯମ ଦ୍ୱାରା ନିଜ ପ୍ରାଣଶକ୍ତିକୁ ସଞ୍ଚୟକରି ଯୋଗ, ଧ୍ୟାନ, ଆସନ ଓ ପ୍ରାଣାୟମ ଦ୍ୱାରା ପ୍ରାଣବଳ, ମନୋବଳକୁ ବୃଦ୍ଧିକରି, ପ୍ରତ୍ୟେକ ପ୍ରାଣୀଙ୍କ ପ୍ରତି କରୁଣା, ସେବା, ପ୍ରେମ, ତ୍ୟାଗ, କ୍ଷମା, ଶୁଭଭାବନା, ଶୁଭକାମନାରେ ହୃଦୟ ପରିପୂର୍ଣ୍ଣ କରିପାରିବ, ତେବେ ସେ ସହଜରେ ଜରା, ବ୍ୟାଧି ମୃତ୍ୟୁ ଉପରେ ବିଜୟପ୍ରାପ୍ତ କରି ନିଜ ଲକ୍ଷ୍ୟସ୍ଥଳରେ ପହଞ୍ଚିପାରିବ।

ମୋ: ୯୨୩୮୬୧୫୪୭୮

ଏଇ ଭାରତରେ

କୁହାଯାଏ ଜ୍ଞାନ ଅର୍ଜନ କରିବାର କୌଣସି ନିର୍ଦ୍ଦିଷ୍ଟ ବୟସ ନ ଥାଏ। ସେଥିପାଇଁ ତ ୮୧ ବର୍ଷ ବୟସରେ ବି ପୁଣି ଥରେ ପାଠ ପଢ଼ିବା ଆରମ୍ଭ କରିଛନ୍ତି ସତ୍‌ପାଲ ଅରୋରା। ରାଜସ୍ଥାନ ଚିତ୍ତୋରଗଡ଼ର ପ୍ରତାପଗଡ଼ ଗ୍ରାମରେ ତାଙ୍କ ଘର। କିଛି ଦିନ ତଳେ ସେ ଏଲ୍‌ଏଲ୍‌ବି ଡିଗ୍ରି କରିବା ପାଇଁ କଲେଜରେ ନାମ ଲେଖାଇଛନ୍ତି। ୮୧ ବର୍ଷୀୟ ସତ୍‌ପାଲ ଏବେ ଅନ୍ୟ ଛାତ୍ରୀଛାତ୍ରଙ୍କ ସହିତ ଏକାଠି ବସି ନିୟମିତ କ୍ଲାସ କରୁଛନ୍ତି। ପାଠ ବିଷୟରେ ଅନ୍ୟ ଛାତ୍ରଙ୍କ ସହିତ ଚର୍ଚ୍ଚା ବି କରୁଛନ୍ତି। ନୂଆ ପିଢିର ପିଲାଙ୍କ ସହିତ ବସି ପାଠ ପଢ଼ିବା ପାଇଁ ତାଙ୍କର ଆଦୌ ସଙ୍କୋଚ ନାହିଁ। ୪୦ ବର୍ଷ ପରେ ପୁଣି ଥରେ ପାଠ ପଢ଼ା ଆରମ୍ଭ କରି ସେ ବେଶ୍ ଉତ୍ସାହିତ ଅଛନ୍ତି। ସତ୍‌ପାଲଙ୍କୁ କଲେଜରେ ପଢୁଥିବାର ଦେଖି ଅନ୍ୟ ଛାତ୍ର ତଥା ଷ୍ଟାଫ୍‌ମାନେ ବି ବେଶ୍ ଉତ୍ସାହିତ ଅଛନ୍ତି। ଡିଗ୍ରୀ କରିବା ପୂର୍ବରୁ ସତ୍‌ପାଲ ପ୍ରଥମେ ତାଙ୍କର ଜଣେ ଅଧ୍ୟାପକ ବନ୍ଧୁଙ୍କ ସହ ପରାମର୍ଶ କରିବା ପରେ ନାମ ଲେଖାଇଛନ୍ତି। ତାଙ୍କ କହିବା ଅନୁସାରେ ବୟସ କେବେ ହେଲେ କୌଣସି କାମରେ ବାଧା ସୃଷ୍ଟି କରିପାରେ ନାହିଁ। ମନର ଉତ୍ସାହ ଥିଲେ ସବୁ କାମ କରିହେବ। ସବୁ ମଣିଷ ପ୍ରତି ମୁହୂର୍ତ୍ତରେ ନୂଆ କିଛି ଶିଖିବା ପାଇଁ ଚେଷ୍ଟା ଜାରି ରଖିବା ଦରକାର। ତେବେ ତାଙ୍କର ଏଭଳି ଏକ ପ୍ରୟାସ ଏବେ ଅନ୍ୟମାନଙ୍କ ପାଇଁ ପ୍ରେରଣାଦାୟକ ହୋଇପାରିଛି।

୫୦ ବର୍ଷ ତଳର ଧରିତ୍ରୀ

DHARITRI

୩ ଜାନୁଆରୀ ୧୯୭୬

- ଦେଶର ପରିବାର ନିୟ

୬ରେ ବନ୍ଦ ରହିବ ମୁଖ୍ୟମନ୍ତ୍ରୀଙ୍କ ଅଭିଯୋଗ ଶୁଣାଣି

ଭୁବନେଶ୍ୱର, (ଅନିଲ ଦାସ): ଆସନ୍ତା ଜାନୁଆରୀ ୬ ତାରିଖ(ସୋମବାର)ରେ ମୁଖ୍ୟମନ୍ତ୍ରୀଙ୍କ ଜନ ଅଭିଯୋଗ ଶୁଣାଣି ବନ୍ଦ ରହିବ। ମୁଖ୍ୟମନ୍ତ୍ରୀଙ୍କ ଅନ୍ୟ ଗୁରୁତ୍ୱପୂର୍ଣ୍ଣ କାର୍ଯ୍ୟ ଥିବାରୁ ଜାନୁଆରୀ ୬ ତାରିଖରେ ଭୁବନେଶ୍ୱର, ୟୁନିଟ-୫ସ୍ଥିତ ମୁଖ୍ୟମନ୍ତ୍ରୀଙ୍କ ଅଭିଯୋଗ ପ୍ରକୋଷ୍ଠରେ ଜନ ଶୁଣାଣି ବନ୍ଦ ରହିବ। ପରବର୍ତ୍ତୀ ଅଭିଯୋଗ ଶୁଣାଣିର ତାରିଖ ଗଣମାଧ୍ୟମ ଜରିଆରେ ଜଣାଇ ଦିଆଯିବ। ଏ ନେଇ ଗୁରୁବାର ସାଧାରଣ ପ୍ରଶାସନ ଓ ସାଧାରଣ ଅଭିଯୋଗ ବିଭାଗ ପକ୍ଷରୁ ସୂଚନା ଦିଆଯାଇଛି।

୪ କ୍ରୀଡ଼ାବିତ୍‌ଙ୍କୁ ଖେଳରତ୍ନ

ମନୁ ଭାକର

ଡି. ଗୁକେଶ

ହରମନପ୍ରୀତ ସିଂ

ପ୍ରବୀଣ କୁମାର

ନୂଆଦିଲ୍ଲୀ, ୨।୧ (ପି.ଟି.)
ଦେଶର ସର୍ବୋଚ୍ଚ କ୍ରୀଡ଼ା ସମ୍ମାନ ମେଜର ଧ୍ୟାନ ଚାନ୍ଦ ଖେଳରତ୍ନ ପୁରସ୍କାର ଏଥର ୪ କ୍ରୀଡ଼ାବିତ୍‌ଙ୍କୁ ପ୍ରଦାନ କରାଯିବ। ସେମାନେ ହେଲେ ତାରକା ଶୁଟର ମନୁ ଭାକର, ଚେସ୍ ବିଶ୍ୱ ଚାମ୍ପିୟନ ଡି. ଗୁକେଶ, ପୁରୁଷ ହକି ଦଳର ଅଧିନାୟକ ହରମନପ୍ରୀତ ସିଂ ଓ ପାରା-ଆଥ୍‌ଲେଟ୍ ପ୍ରବୀଣ କୁମାର। ୨୨ ବର୍ଷୀୟା ଭାକର ସ୍ୱାଧୀନ ଭାରତର ପ୍ରଥମ ଆଥ୍‌ଲେଟ୍ ଭାବେ ଗୋଟିଏ ଅଲିମ୍ପିକ୍ସରେ ୨ଟି ପଦକ ଅର୍ଜନ କରିଥିଲେ। ପ୍ୟାରିସ୍ ଅଲିମ୍ପିକ୍ସରେ ସେ ୧୦ ମିଟର ଏୟାର ପିସ୍ତଲ ବ୍ୟକ୍ତିଗତ ଏବଂ ୧୦ ମିଟର ଏୟାର ପିସ୍ତଲ ମିକ୍ସଡ ଟିମ୍ ଇଭେଣ୍ଟରେ ଏହି ସଫଳତା ପାଇଥିଲେ। ସେହିପରି କ୍ରମାଗତ ଦ୍ୱିତୀୟ ଅଲିମ୍ପିକ୍ସରେ ବ୍ରୋଞ୍ଜ ପଦକ ଜିତିଥିବା ପୁରୁଷ ହକି ଦଳର ନେତୃତ୍ୱ ନେଇଥିଲେ ହରମନପ୍ରୀତ। ଅନ୍ୟପକ୍ଷରେ ୧୮ ବର୍ଷୀୟ ଗୁକେଶ ସର୍ବକନିଷ୍ଠ ଚେସ୍ ବିଶ୍ୱ ଚାମ୍ପିୟନ ହୋଇ ଇତିହାସ ରଚିଥିଲେ। ଏହାଛଡ଼ା ସେ ଗତବର୍ଷ ଅନୁଷ୍ଠିତ ଚେସ୍ ଅଲିମ୍ପିଆଡ୍‌ରେ ଭାରତକୁ ସ୍ୱର୍ଣ୍ଣ ପଦକ ଜିତାଇବାରେ ଗୁରୁତ୍ୱପୂର୍ଣ୍ଣ ଭୂମିକା ନିର୍ବାହ କରିଥିଲେ। ପାରା ହାଇଜମ୍ପର ପ୍ରବୀଣ ପ୍ୟାରିସ୍ ପାରାଲିମ୍ପିକ୍ସର ଟି୬୪ ବର୍ଗରେ ସ୍ୱର୍ଣ୍ଣ ପଦକ ଅର୍ଜନ କରିଥିଲେ। ଯେଉଁ ଆଥ୍‌ଲେଟ୍‌ଙ୍କର ଆଣ୍ଠୁ ତଳକୁ ୨ଟି ଯାକ ପାଦ ନ ଥାଏ ଏବଂ ସେମାନେ ଦୌଡ଼ିବା ପାଇଁ କୃତ୍ରିମ ଅଙ୍ଗ ବ୍ୟବହାର କରିଥାନ୍ତି ସେମାନଙ୍କୁ ଟି୬୪ ବର୍ଗରେ ଅନ୍ତର୍ଭୁକ୍ତ କରାଯାଇଥାଏ। ପ୍ରକାଶଯୋଗ୍ୟ , କିଛିଦିନ ପୂର୍ବରୁ ସୁପାରିସ ହୋଇଥିବା ତାଲିକାରେ ଭାକରଙ୍କ ନାମ ନ ଥିଲା। ଆବେଦନପତ୍ର ପାଇ ନ ଥିବାରୁ ଚୟନ କମିଟି ତାଙ୍କ ନାମ ସୁପାରିସ କରି ନ ଥିଲା। ଭାକର ଏହାକୁ ସ୍ୱୀକାର କରିଥିଲେ। ପରେ ଔପଚାରିକତା ପୂରଣ ପରେ ନିର୍ବିବାଦରେ ତାଙ୍କ ନାମ ପୁରସ୍କାର ତାଲିକାରେ ସାମିଲ କରାଯାଇଥିଲା। ଖେଳରତ୍ନ ବ୍ୟତୀତ ଏଥର ରେକର୍ଡ ୧୭ ପାରା-ଆଥ୍‌ଲେଟ୍‌ଙ୍କ ସମେତ ମୋଟ ୩୨ କ୍ରୀଡ଼ାବିତ୍‌ଙ୍କୁ ଅର୍ଜୁନ ପୁରସ୍କାରରେ ସମ୍ମାନିତ କରାଯିବ। ଚଳିତ ମାସ ୧୭ ତାରିଖରେ ରାଷ୍ଟ୍ରପତି ଭବନରେ ଏକ ସ୍ୱତନ୍ତ୍ର ଉତ୍ସବରେ ରାଷ୍ଟ୍ରପତି ଦ୍ରୌପଦୀ ମୁର୍ମୁ ଏହି ପୁରସ୍କାର ପ୍ରଦାନ କରିବେ ବୋଲି କ୍ରୀଡ଼ା ମନ୍ତ୍ରଣାଳୟ ସୂତ୍ରରୁ ପ୍ରକାଶ। ଖେଳରତ୍ନ ପୁରସ୍କାର ପାଇଁ କ୍ରୀଡ଼ାବିତ୍‌ଙ୍କୁ ୨୫ ଲକ୍ଷ ଟଙ୍କା ସହ ଏକ ପ୍ରଶଂସାପତ୍ର ଓ ବଡ଼ ପଦକ ପ୍ରଦାନ କରାଯାଇଥାଏ।

ସ୍ୱାସ୍ଥ୍ୟ କାର୍ଡ 'ଆଭା'ରେ ରହିବ ରୋଗୀଙ୍କ ସମସ୍ତ ତଥ୍ୟ

ଭୁବନେଶ୍ୱର, ୨।୧ (ଅନିଲ ଦାସ)
ଆୟୁଷ୍ମାନ ଭାରତ ହେଲ୍‌ଥ ଆକଉଣ୍ଟ ବା 'ଆଭା' କାର୍ଡ ପାଇଁ ସମସ୍ତେ ରେଜିଷ୍ଟ୍ରେଶନ କରିପାରିବେ। କ୍ୟୁଆର୍ କୋଡ୍ ସ୍କାନ କଲେ ପୂର୍ବ ରୋଗ ସମ୍ବନ୍ଧୀୟ ସମସ୍ତ ଡାଟା ଉପଲବ୍ଧ ହେବ। ନ୍ୟାଶନାଲ ଡିଜିଟାଲ ହେଲ୍‌ଥ ମିଶନ ଅନୁଯାୟୀ ରୋଗୀ ଏହି କାର୍ଡ ପାଇପାରିବେ। ଏଥିନିମନ୍ତେ ଅନ୍‌ଲାଇନରେ ଆବେଦନ କରିବାକୁ ହେବ। ଆୟୁଷ୍ମାନ ଭାରତ କାର୍ଡ ସହ ଏହି କାର୍ଡ ବଣ୍ଟନ କରାଯିବ। ଫେବୃଆରୀ ପୂର୍ବରୁ କାର୍ଡ ବାଣ୍ଟିବା ନେଇ ସରକାର ଯୋଜନା କରୁଛନ୍ତି। ଆଭା କାର୍ଡ ହେଉଛି ଏଟିଏମ ଓ ପାନ୍ ଭଳି ୧୪ ଡିଜିଟ୍ ଥିବା କାର୍ଡ। ଏହି କାର୍ଡରେ ସ୍ୱାସ୍ଥ୍ୟ ସମ୍ପର୍କିତ ସମସ୍ତ ତଥ୍ୟ ରହିବ। ନୂଆ ସ୍ୱାସ୍ଥ୍ୟ କାର୍ଡ ସମ୍ପର୍କରେ ସ୍ୱାସ୍ଥ୍ୟମନ୍ତ୍ରୀ ମୁକେଶ ମହାଲିଙ୍ଗ କହିଛନ୍ତି, ପ୍ରେସ୍‌କ୍ରିପସନରୁ ମୁକ୍ତି ପାଇଁ ନୂଆ କାର୍ଡ ପ୍ରଚଳନ କରାଯିବ। କାର୍ଡରେ ସମ୍ପୃକ୍ତ କାର୍ଡଧାରକଙ୍କର ସମସ୍ତ ସ୍ୱାସ୍ଥ୍ୟ ସମ୍ବନ୍ଧୀୟ ତଥ୍ୟ ରହିବ। ନ୍ୟାଶନାଲ ଡିଜିଟାଲ ହେଲ୍‌ଥ ମିଶନକୁ ଓଡ଼ିଶା ସରକାର ଲାଗୁ କରିବେ ନୂଆ ସ୍ୱାସ୍ଥ୍ୟ କାର୍ଡ ନାଶନାଲ ହେଲ୍‌ଥ ଅଥରିଟି ଅଧୀନରେ ରହିବ। ଏହାର ନାମ ଆୟୁଷ୍ମାନ ଭାରତ ହେଲ୍‌ଥ ଆକାଉଣ୍ଟ କାର୍ଡ ରହିବ । ରାଜ୍ୟର ୩.୫ କୋଟି ଲୋକଙ୍କୁ ଏହି କାର୍ଡ ପ୍ରଦାନ କରାଯିବ। କାର୍ଡର ଲୋଗୋ ମଧ୍ୟ ପରିବର୍ତ୍ତନ ହେବ ବୋଲି ମନ୍ତ୍ରୀ କହିଛନ୍ତି। ଗୁରୁବାରଠାରୁ ଆବେଦନ ପ୍ରକ୍ରିୟା ଆରମ୍ଭ ହୋଇଛି। କ୍ୟୁଆର୍ କୋର୍ଡ ସ୍କାନ କରିବା ଦ୍ୱାରା ଧାରକଙ୍କ ପୂର୍ବ ରୋଗ ସମ୍ପର୍କରେ ସମସ୍ତ ପ୍ରକାର ତଥ୍ୟ ମିଳିପାରିବ। ଫଳରେ ଡାକ୍ତରଙ୍କୁ ରୋଗୀଙ୍କ ସ୍ୱାସ୍ଥ୍ୟ ବିଷୟରେ ସହଜରେ ତଥ୍ୟ ମିଳିପାରିବ। ଏହାଦ୍ୱାରା ସ୍ୱାସ୍ଥ୍ୟସେବା ସହଜ ହେବ ବୋଲି ମନ୍ତ୍ରୀ କହିଛନ୍ତି। ତେବେ କେଉଁ ତାରିଖ ମଧ୍ୟରେ ଏହି ନୂଆ କାର୍ଡ ମିଳିବ ସେନେଇ କୌଣସି ନିର୍ଦ୍ଦିଷ୍ଟ ତାରିଖ ଧାର୍ଯ୍ୟ ହୋଇନାହିଁ।

ଆଜିଠୁ ବିଶ୍ୱପ୍ରସିଦ୍ଧ ବରଗଡ଼ ଧନୁଯାତ୍ରା

ହାଟପଦାରେ ନିର୍ମିତ ରାଜ ଦରବାର।

ବରଗଡ଼, ୨।୧ (ପ୍ରେମାନନ୍ଦ ଖମାରୀ)
ବୃହତ୍ ମୁକ୍ତାକାଶ ରଙ୍ଗମଞ୍ଚ ବରଗଡ଼ ଧନୁଯାତ୍ରା ମହୋତ୍ସବ ଶୁକ୍ରବାରଠାରୁ ଆରମ୍ଭ ହେବ। ପରମ୍ପରା ଦୃଷ୍ଟିରୁ ବରଗଡ଼ ଏମ୍‌ପି ପ୍ରଦୀପ କୁମାର ପୁରୋହିତ ଏବଂ ବରଗଡ଼ ବିଧାୟକ ଅଶ୍ୱିନୀ ଷଡ଼ଙ୍ଗୀ ସନ୍ଧ୍ୟା ୭ଟାରେ ହାଟପଦାସ୍ଥିତ ରାଜ ଦରବାରରେ ଧନୁଯାତ୍ରା ମହୋତ୍ସବକୁ ଉଦ୍‌ଘାଟନ କରିବାର କାର୍ଯ୍ୟକ୍ରମ ରହିଛି। ଜାନୁଆରୀ ୧୩ତାରିଖ ପର୍ଯ୍ୟନ୍ତ ଏହି ମହୋତ୍ସବ ଚାଲିବ। ଏହି ୧୧ଦିନ ଅବଧି ମଧ୍ୟରେ ବରଗଡ଼ରେ କଂସ ରାଜୁତି ଚାଲିବ। ବରଗଡ଼ ସହର ମଥୁରାନଗରୀ ଏବଂ ଅମ୍ବାପାଲି ଗୋପପୁର ପାଲଟିବ। ଉଭୟ ସ୍ଥାନ ମଧ୍ୟ ଦେଇ ପ୍ରବାହିତ ଜିରା ନଦୀ ଯମୁନା ହେବ। ବିଗତ ବର୍ଷ ଭଳି ଏଥର ମଧ୍ୟ ମହୋତ୍ସବର ପ୍ରଥମ ୭ଦିନ ହାଟପଦା ମଞ୍ଚ ଏବଂ ଶେଷ ୪ଦିନ ଲୋକ ମଣ୍ଡପ ପଡ଼ିଆ ମଞ୍ଚ ରାଜଦରବାର ହେବ। ଅନ୍ୟପଟେ ପ୍ରଥମ ୭ଦିନ ଲୋକ ମଣ୍ଡପ ପଡ଼ିଆ ଏବଂ ଶେଷ ୪ଦିନ ହାଟପଦାରେ ନିର୍ମିତ ମଞ୍ଚରେ ରଙ୍ଗ ମହଲ ଦୃଶ୍ୟାଭିନୟ ଅଭିନୀତ ହେବ।

ଧନୁଯାତ୍ରା ମହୋତ୍ସବକୁ ଅନ୍ୟ ବର୍ଷ ଅପେକ୍ଷା ଏଥର ଅଧିକ ଆକର୍ଷଣୀୟ କରିବାକୁ ପ୍ରୟାସ କରାଯାଇଛି। ହାଟପଦାରେ ରାଜ ଦରବାର ଏବଂ ନିଶାମଣି ସ୍କୁଲ ସମ୍ମୁଖ ଲୋକ ମଣ୍ଡପ ପଡ଼ିଆରେ ସୁଦୃଶ୍ୟ ରଙ୍ଗ ମହଲ ନିର୍ମିତ ହୋଇଛି। ସହରର ପ୍ରମୁଖ ପ୍ରବେଶ ଦ୍ୱାରରେ ସ୍ୱାଗତ ତୋରଣ ମଧ୍ୟ ନିର୍ମାଣ କରାଯାଇଛି। ଧନୁଯାତ୍ରା ମହୋତ୍ସବକୁ ସ୍ୱାଗତ କରିବା ପାଇଁ ଶୁକ୍ରବାର ଅପରାହ୍ନ ୨ଟାରୁ ସାଂସ୍କୃତିକ ଶୋଭାଯାତ୍ରା ସହର ପରିକ୍ରମା କରି ଗ୍ରାମ୍ୟଦେବୀ ସମଲେଶ୍ୱରୀଙ୍କ ମନ୍ଦିର ଅଭିମୁଖେ ଯିବ। ସେଠାରେ ପୂଜାର୍ଚ୍ଚନା ପରେ ଉକ୍ତ ଶୋଭାଯାତ୍ରା ହାଟପଦାସ୍ଥିତ ରାଜଦରବାରରେ ପହଞ୍ଚିବ । ଶୋଭାଯାତ୍ରା ପହଞ୍ଚିବା ପରେ ଧନୁଯାତ୍ରା ମହୋତ୍ସବ ଉଦ୍‌ଘାଟିତ ହେବାର କାର୍ଯ୍ୟକ୍ରମ ରହିଛି।

ସେହିପରି ଗତବର୍ଷ ଭଳି ଏଥର ମଧ୍ୟ ସ୍ଥାନୀୟ ଲମ୍ବା ବିଲ୍ଡିଂ ପାର୍ଶ୍ୱସ୍ଥ ଜି. ଡ଼ି ଗୋୟଲ ଧର୍ମଶାଳା ରାଜମହଲ ହେବ ବୋଲି ଧନୁଯାତ୍ରା ମହୋତ୍ସବ ସମିତିର ଆବାହକ ତଥା ସମ୍ପାଦକ ସୁରେଶ୍ୱର ଶତପଥୀ କହିଛନ୍ତି। ଏହାସହିତ ଧନୁଯାତ୍ରା ପାଇଁ ଉତ୍ତର ପ୍ରଦେଶରୁ ଗୋଟିଏ ହାତୀ, ୬ ଘୋଡ଼ା ଗାଡ଼ି ଏବଂ ୬ ଓଟ ବରଗଡ଼ରେ ପହଞ୍ଚି ସାରିଥିବା ସେ ସୂଚନା ଦେଇଛନ୍ତି। ଧନୁଯାତ୍ରା ମହୋତ୍ସବକୁ ସୁରକ୍ଷିତ ଏବଂ ନିରାପଦ ଭାବେ ସମାପନ କରିବା ପାଇଁ ପୋଲିସ ପକ୍ଷରୁ ବ୍ୟାପକ ପଦକ୍ଷେପ ନିଆଯାଇଥିବା ଏସ୍‌ପି ପି. ଏସ୍ ମୀନା କହିଛନ୍ତି। ସବୁ ଜାଗାରେ ପୋଲିସ ମୁତୟନ ରହିବେ। ଏଠାକୁ ଆସୁଥିବା ଲୋକେ ଯେଭଳି ଭଲ ଭାବେ ଧନୁଯାତ୍ରା ମହୋତ୍ସବକୁ ଉପଭୋଗ କରିପାରିବେ, ସେଥିପାଇଁ ଟ୍ରାଫିକ, ପାର୍କିଂ, ରୁଟ୍ ଲାଇନ୍ ସୁବ୍ୟସ୍ଥିତ କରାଯାଇଛି। ସିସିଟିଭି ସ୍ଥାପନ କରାଯାଇଛି। ସବୁ ଦିଗ ପ୍ରତି ନଜର ରଖାଯିବ। ସୁରକ୍ଷିତ ଏବଂ ନିରାପଦ ଭାବେ ଚଳିତ ଧନୁଯାତ୍ରା ମହୋତ୍ସବ ସରିବ ବୋଲି ଏସ୍‌ପି ମୀନା ସୂଚନା ଦେଇଛନ୍ତି।

ଆଜି ଶପଥ ନେବେ ନୂଆ ରାଜ୍ୟପାଳ

ଭୁବନେଶ୍ୱର, ୨।୧ (ସୁନିତ୍ ମିଶ୍ର)
ନୂଆ ରାଜ୍ୟପାଳ ହରିବାବୁ କମ୍ଭମପତି ଗୁରୁବାର ଓଡ଼ିଶାରେ ପହଞ୍ଚିଛନ୍ତି। ଭୁବନେଶ୍ୱର ବିମାନବନ୍ଦରରେ ପହଞ୍ଚିବା ପରେ ମୁଖ୍ୟମନ୍ତ୍ରୀ ମୋହନ ଚରଣ ମାଝୀ ଓ ଉପମୁଖ୍ୟମନ୍ତ୍ରୀଙ୍କ ସହ ମନ୍ତ୍ରିମଣ୍ଡଳର ସଦସ୍ୟମାନେ ନୂଆ ରାଜ୍ୟପାଳଙ୍କୁ ସ୍ୱାଗତ ଜଣାଇଛନ୍ତି। ରାଜଭବନ ପକ୍ଷରୁ ବିମାନବନ୍ଦରଠାରେ ରାଜ୍ୟପାଳଙ୍କୁ ଗାର୍ଡ ଅଫ୍ ଅନର ପ୍ରଦାନ କରାଯାଇଛି। ଶୁକ୍ରବାର ରାଜଭବନଠାରେ ନୂଆ ରାଜ୍ୟପାଳଙ୍କ ଶପଥ ଗ୍ରହଣ ଉତ୍ସବ କାର୍ଯ୍ୟକ୍ରମ ରହିଛି। ହାଇକୋର୍ଟର ମୁଖ୍ୟ ବିଚାରପତି ତାଙ୍କୁ ଶପଥ ପାଠ କରାଇବେ।

ହରିବାବୁ ବିମାନବନ୍ଦରରୁ ବାହାରି ପୁରୀ ଗସ୍ତ କରିଛନ୍ତି। ଏହି ଅବସରରେ ସେ ଶ୍ରୀଜୀଉଙ୍କ ଦର୍ଶନ ସାରି ପୁରୀ ରାଜଭବନଠାରେ ରାତ୍ରିଯାପନ କରିଛନ୍ତି। ଶୁକ୍ରବାର ଭୁବନେଶ୍ୱର ଆସି ରାଜଭବନରେ ଶପଥ ନେବେ। ମିଳିଥିବା ସୂଚନା ମୁତାବକ, ନୂଆ ରାଜ୍ୟପାଳଙ୍କୁ ଆସନ୍ତା ୬ରେ ଭାଜପାର ବିଧାୟକ ଏବଂ ମନ୍ତ୍ରୀମାନେ ରାଜ୍ୟପାଳଙ୍କୁ ଭେଟିବା କାର୍ଯ୍ୟକ୍ରମ ରହିଛି।

ଗତ ଡିସେମ୍ବର ୨୪ରେ ଓଡ଼ିଶାର ରାଜ୍ୟପାଳ ଭାବେ ହରିବାବୁ କମ୍ଭମପତି ନିଯୁକ୍ତ ହୋଇଥିଲେ। ପୂର୍ବରୁ ସେ ମିଜୋରାମର ରାଜ୍ୟପାଳ ଥିଲେ। ଛାତ୍ର ରାଜନୀତିରୁ କ୍ୟାରିୟର ଆରମ୍ଭ କରିଥିବା କମ୍ଭମପତି ୧୯୭୪-୭୫ ମସିହାରେ ଜୟପ୍ରକାଶ ନାରାୟଣ ଆନ୍ଦୋଳନ ବେଳେ ଗିରଫ ହୋଇ ୬ ମାସ ଜେଲ ଯାଇଥିଲେ। ୧୯୯୯ରେ ପ୍ରଥମ ଥର ପାଇଁ ବିଶାଖାପାଟଣାର ବିଧାୟକ ଭାବେ ଆନ୍ଧ୍ରପ୍ରଦେଶ ବିଧାନସଭାକୁ ନିର୍ବାଚିତ ହୋଇଥିଲେ। ଏହାପରେ ୨୦୧୪ରେ ବିଶାଖାପାଟଣା ଲୋକ ସଭା ଆସନରୁ ସଂସଦକୁ ନିର୍ବାଚିତ ହୋଇଥିଲେ ।

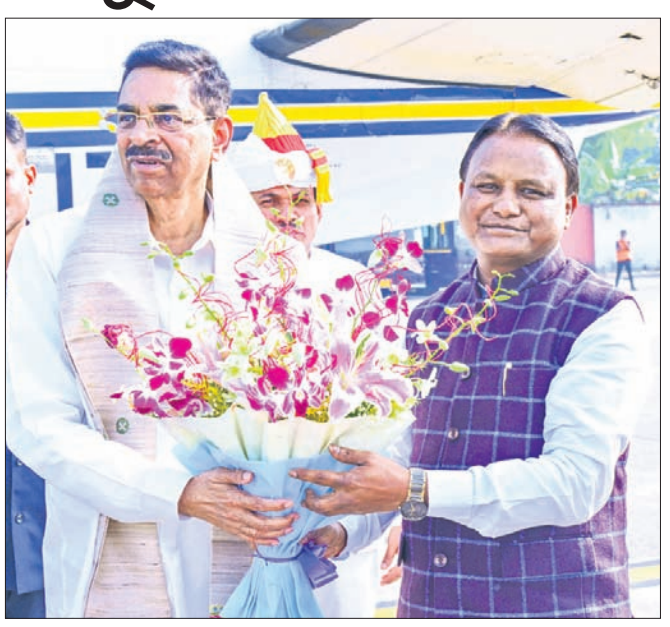
ଓଡ଼ିଶାର ନୂଆ ରାଜ୍ୟପାଳ ହରିବାବୁ କମ୍ଭମପତିଙ୍କୁ ଗୁରୁବାର ଭୁବନେଶ୍ୱର ବିମାନବନ୍ଦରରେ ମୁଖ୍ୟମନ୍ତ୍ରୀ ମୋହନ ଚରଣ ମାଝୀ ସ୍ୱାଗତ ଜଣାଉଛନ୍ତି।

ଢଗଢମାଳି

(କ୍ରମେ ଲୋକମୁଖରୁ ଓ ଜନମାନସରୁ ବିସ୍ମୃତ ହେଉଥିବା ଢଗଢମାଳିକୁ ପାଠିକା-ପାଠକଙ୍କ ନିକଟରେ ପହଞ୍ଚାଇବା ସକାଶେ ଧରିତ୍ରୀର ପ୍ରୟାସ)

ଝୁଲା ମାଳି ଧରି କାହାକୁ ଜପୁଛୁ
କାଟୁଛୁ ଅଙ୍ଗରେ ଚିତା,
ବୟସ ଦିନରେ ନ କରୁ ଚେତା
ବୁଢ଼ୀ ଦିନେ ହେଲା ଚିନ୍ତା ।

ମନୁଷ୍ୟର ସ୍ୱଭାବ ଏହି ଯେ, ସେ ଯୌବନରେ ରଙ୍ଗିନ ସ୍ୱପ୍ନ ଦେଖି ଜୀବନର ବାସ୍ତବତାକୁ ଭୁଲିଯାଏ। ବୟସ ନଇଁ ଆସିଲେ ସେ ଆଧ୍ୟାତ୍ମିକବାଦ ଆଡ଼କୁ କ୍ରମେ ଅଗ୍ରସର ହେବା ସହ ବାସ୍ତବତା କ'ଣ ତାହା ଜାଣିବାକୁ ପାଏ ବୋଲି ଏଠାରେ ଉଲ୍ଲେଖ କରାଯାଇଛି।

ଝୁରି ମରୁଥିଲା ଜହ୍ନି
ଅକାଳେ ସକାଳେ ଉଇଁ ଆସୁଥିଲା
କାକୁଡ଼ି ପୁଞ୍ଜାଏ ଘେନି ।

ଜହ୍ନି ଯେଉଁ ବର୍ଷା ଋତୁରେ ଫଳିଥାଏ, କାକୁଡ଼ି ମଧ୍ୟ ସେଇ ଋତୁରେ ଫଳିଥାଏ। ଏକା ଋତୁରେ ଫଳୁଥିବା ହେତୁ ସେ ଦୁହେଁ ଖୋଲା ମନରେ ବର୍ଷାଋତୁର ଭୂମିକାକୁ ନିଜ ନିଜର ଅନ୍ତରଙ୍ଗ ବୋଲି ପ୍ରଶଂସା କରିବା ଅର୍ଥରେ ଏଭଳି ଉକ୍ତି ପ୍ରକାଶ କରାଯାଇଛି।

ଓଡ଼ିଆ ଢଗଢମାଳି ଓ ରୁଢ଼ି ପ୍ରୟୋଗ – ଏ.କେ. ମିଶ୍ର ପବ୍ଲିଶର୍ସ ପ୍ରା:ଲିଃ

ଓଡ଼ିଶାରେ ପହଞ୍ଚିଲା ଡବଲ ଡେକର ବସ୍

ଆଉ ୪ଟି ଆସୁଛି

ଭୁବନେଶ୍ୱର, ୨।୧ (ବନ୍ଦନା ସେଠୀ)
ଓଡ଼ିଶାରେ ପହଞ୍ଚିଲା ଇଲେକ୍ଟ୍ରିକ୍ ଡବଲ ଡେକର ବସ୍। ବସ୍‌ଟି ଗୁରୁବାର ଆନ୍ଧ୍ରପ୍ରଦେଶ ବର୍ଡର ଅତିକ୍ରମ କରି ବ୍ରହ୍ମପୁରରେ ପହଞ୍ଚିବା ପରେ ଭୁବନେଶ୍ୱର ଅଭିମୁଖେ ବାହାରିଥିଲା। ପ୍ରବାସୀ ଭାରତୀୟ ଦିବସ ପାଇଁ ମହାରାଷ୍ଟ୍ରରୁ ୫ଟି ଇଲେକ୍ଟ୍ରିକ ଡବଲ ଡେକର ବସ୍ ଅଣାଯାଉଛି। ଡିସେମ୍ବର ୨୮ରେ ୨ଟି ବସ୍ ବାହାରିଥିବାବେଳେ ସେଥିରୁ

ଗୋଟିଏ ବସ୍ ପହଞ୍ଚିସାରିଛି। ସେହିପରି ଡିସେମ୍ବର ୩୧ରେ ଗୋଟିଏ ଏବଂ ଜାନୁଆରୀ ୧ରେ ଆଉ ୨ଟି ବସ୍ ଓଡ଼ିଶା ଅଭିମୁଖେ ବାହାରିଛି। ବସ୍‌ଗୁଡ଼ିକରେ ଓଡ଼ିଶାର କଳା ଓ ସଂସ୍କୃତିର ଝଲକ ଦେଖିବାକୁ ମିଳିଛି। ଥରେ ବିଦ୍ୟୁତ୍ ସଂଯୋଗ କଲେ ଏହା ପ୍ରାୟ ୨୫୦ରୁ ୩ଶହ କି.ମି. ପର୍ଯ୍ୟନ୍ତ ଚାଲିପାରିବ। ବସ୍‌ଟି ୫୫ ସିଟ୍ ବିଶିଷ୍ଟ ହୋଇଥିବାବେଳେ ଏହାର ବେଗ ୪୫ କି.ମି. ରହିଛି। ସେହିପରି ବସ୍‌ଟି ଶୀତତାପ ନିୟନ୍ତ୍ରିତ ହୋଇଥିବାବେଳେ ତାହା ସବୁବେଳେ ସିସିଟିଭି ନଜରରେ ରହିବ। ବସ୍‌ରେ ପ୍ରଥମେ ପ୍ରବାସୀ ଭାରତୀୟମାନେ ବୁଲିବା ପରେ ଭୁବନେଶ୍ୱର, ପୁରୀ ଏବଂ କଟକରେ ଏହା ଚଳାଚଳ କରିବ। ବସ୍‌ର ସାମ୍ନା ପଟରେ କୋଣାର୍କ ଚକ୍ର ଚିହ୍ନ ରହିଥିବାବେଳେ ଶ୍ରୀମନ୍ଦିର, ଧଉଳି ଶାନ୍ତିସ୍ତୂପ ଓ କଟକ ବାଲିଯାତ୍ରାର ଚିତ୍ର ସ୍ଥାନ ପାଇଛି। ଓଡ଼ିଶାରେ ପ୍ରଥମଥର ପାଇଁ ଏହି ଡବଲ ଡେକର ବସ୍ ଚାଲିବାକୁ ଥିବାରୁ ଏହାକୁ ନେଇ ଲୋକଙ୍କ ମଧ୍ୟରେ ଉତ୍ସୁକତା ପ୍ରକାଶ ପାଇଛି।

ସ୍ୱାଧୀନତା ସଂଗ୍ରାମୀଙ୍କ ତ୍ୟାଗର ମୂଲ୍ୟ ଦେଇ ହେବ ନାହିଁ:ମୁଖ୍ୟମନ୍ତ୍ରୀ

ଭୁବନେଶ୍ୱର, ୨।୧ (ଅନିଲ ଦାସ)
ସ୍ୱାଧୀନତା ସଂଗ୍ରାମୀମାନେ ଅମୂଲ୍ୟ ରତ୍ନ। ସେମାନେ ଯେଉଁ ତ୍ୟାଗ କରିଛନ୍ତି ତା'ର ମୂଲ୍ୟ କେହି ଦେଇ ପାରିବେ ନାହିଁ। ଆମେ କେବଳ ତାଙ୍କୁ ସମ୍ମାନ ଦେଇପାରିବା ଏବଂ ସେମାନଙ୍କ ସ୍ମୃତିକୁ ଉଜ୍ଜୀବିତ କରି ରଖିପାରିବା। ମୁଖ୍ୟମନ୍ତ୍ରୀ ମୋହନ ଚରଣ ମାଝୀ ଗୁରୁବାର ସ୍ୱାଧୀନତା ସଂଗ୍ରାମୀ ସଦନଠାରେ ଉତ୍କଳ କେଶରୀ ହରେକୃଷ୍ଣ ମହତାବଙ୍କ ଶ୍ରାଦ୍ଧ ଉତ୍ସବ ଉପଲକ୍ଷେ ଆୟୋଜିତ ସ୍ୱାଧୀନତା ସଂଗ୍ରାମୀ ମହୋତ୍ସବ କାର୍ଯ୍ୟକ୍ରମରେ ମୁଖ୍ୟ ଅତିଥି ରୂପେ ଯୋଗଦେଇ ଏହା କହିଛନ୍ତି। ଜରୁରିକାଳୀନ ପରିସ୍ଥିତିକୁ ଗଣତନ୍ତ୍ରର ଏକ କଳା ଦାଗ ବୋଲି ବର୍ଣ୍ଣନା କରି ମୁଖ୍ୟମନ୍ତ୍ରୀ କହିଛନ୍ତି, ଉତ୍କଳ କେଶରୀ ହରେକୃଷ୍ଣ ମହତାବଙ୍କ ଶ୍ରାଦ୍ଧ ଦିବସକୁ ସ୍ୱାଧୀନତା ସଂଗ୍ରାମୀ ସମିତି ପକ୍ଷରୁ ସ୍ୱାଧୀନତା ସଂଗ୍ରାମୀ ମହୋତ୍ସବ ଭାବେ ପାଳନ କରାଯାଉଛି। ମହତାବଙ୍କ କୃତୀ ଓ ସ୍ମୃତିକୁ ଉଜ୍ଜୀବିତ କରି ରଖିବା ଏବଂ ତାଙ୍କ ଅବଦାନର ସମ୍ମାନାର୍ଥେ ଚଳିତ ବର୍ଷ ମହତାବଙ୍କ ୧୨୫ତମ ଜନ୍ମ ବାର୍ଷିକୀକୁ ରାଜ୍ୟ ତଥା ରାଷ୍ଟ୍ରସ୍ତରରେ ୧ ବର୍ଷବ୍ୟାପୀ ପାଳନ କରାଯାଉଛି। ଏଥିସହ ତାଙ୍କ ଜୀବନୀ ଉପରେ ବାୟୋପିକ୍ ନିର୍ମାଣ କରାଯିବ। ତାଙ୍କ ରଚିତ ପୁସ୍ତକ ଓ ଆଲେଖ୍ୟଗୁଡ଼ିକର ବିଭିନ୍ନ ଭାଷାରେ

ସ୍ୱାଧୀନତା ସଂଗ୍ରାମୀ ସଦନଠାରେ ଗୁରୁବାର ଆୟୋଜିତ ସ୍ୱାଧୀନତା ସଂଗ୍ରାମୀ ମହୋତ୍ସବରେ ମୁଖ୍ୟମନ୍ତ୍ରୀ ମୋହନ ଚରଣ ମାଝୀ ଓ ଅନ୍ୟ ଅତିଥି ଗଣ।

ପୁନଃ ପ୍ରକାଶନ, ତାଙ୍କ ଜନ୍ମସ୍ଥାନ ଆଗରପଡ଼ାରେ ମେମୋରିଆଲ ପ୍ରତିଷ୍ଠା, ତାଙ୍କ ଜୀବନୀ ଉପରେ ଗବେଷଣା ଆଦି ଅନେକ କାର୍ଯ୍ୟକ୍ରମ ରାଜ୍ୟ ସରକାରଙ୍କ ପକ୍ଷରୁ ସ୍ୱତନ୍ତ୍ର ଭାବେ କରାଯିବ। ଭାରତର ସ୍ୱାଧୀନତା ସଂଗ୍ରାମ ସ୍ୱତନ୍ତ୍ର ଓ ଅନନ୍ୟ। ଗାନ୍ଧିଜୀଙ୍କ ନେତ

୨୦୨୫ର ପ୍ରମୁଖ କ୍ରୀଡ଼ା ଇଭେଣ୍ଟ

୨୦୨୫ରେ ଅଲିମ୍ପିକ୍ କ୍ରୀଡ଼ା କିମ୍ବା ପୁରୁଷ ଫିଫା ବିଶ୍ୱକପ୍ ନାହିଁ। ଏହି ବର୍ଷ ମହିଳା ବର୍ଗରେ ଅନେକ ବିଶ୍ୱସ୍ତରୀୟ କ୍ରୀଡ଼ା ଅନୁଷ୍ଠିତ ହେବ। ଏଥିରେ ରଗ୍‌ବୀ, ଫୁଟବଲ ଓ କ୍ରିକେଟ ସାମିଲ। ଇଂଲଣ୍ଡରେ ମହିଳା ରଗ୍‌ବୀ ବିଶ୍ୱକପ୍, ସୁଇଜରଲାଣ୍ଡରେ ୟୁଫା ମହିଳା ୟୁରୋପିଆନ ଫୁଟବଲ ଚାମ୍ପିୟନଶିପ୍ ଏବଂ ଭାରତରେ ମହିଳା କ୍ରିକେଟ ବିଶ୍ୱକପ୍ ଆକର୍ଷଣରେ ରହିବ। ପୁରୁଷ ବର୍ଗର କ୍ରୀଡ଼ା ମଧ୍ୟରେ ଫିଫା କ୍ଲବ ବିଶ୍ୱକପ୍‌ର ପ୍ରଥମ ସଂସ୍କରଣ, ଫିଫା ଇଣ୍ଟରକଣ୍ଟିନେଣ୍ଟାଲ କପ୍, ଆଇସିସି ବିଶ୍ୱ ଟେଷ୍ଟ ଚାମ୍ପିୟନଶିପ୍ ଫାଇନାଲ, ଆଇସିସି ଚାମ୍ପିୟନ୍ସ ଟ୍ରଫି, ରାଇଡର କପ୍ ଗଲ୍ଫ, ୧୭ ବର୍ଷରୁ କମ୍ ମହିଳା ଫିଫା ବିଶ୍ୱକପ, ୱାର୍ଲ୍ଡ ଗେମ୍ସ ସହିତ ଗ୍ରାଣ୍ଡସ୍ଲାମ ଟେନିସ, ଫର୍ମୁଲାୱାନ ମୋଟରରେସିଂ, ଆଦି ବାର୍ଷିକ ପ୍ରତିଯୋଗିତା ଗୁଡ଼ିକ ଆୟୋଜନ ହେବ...

ଭୁବନେଶ୍ୱରରେ ୱାର୍ଲ୍ଡ ଆଥ୍‌ଲେଟିକ୍ସ କଣ୍ଟିନେଣ୍ଟାଲ ଟୁର୍

ଆଥ୍‌ଲେଟିକ୍ସ ଫେଡେରେଶନ ଅଫ୍ ଇଣ୍ଡିଆ(ଏଏଫ୍‌ଆଇ) ପକ୍ଷରୁ ଗତ ଡିସେମ୍ବରରେ ପ୍ରକାଶିତ ୨୦୨୫ କ୍ୟାଲେଣ୍ଡର ବର୍ଷର କାର୍ଯ୍ୟସୂଚୀ ଅନୁସାରେ ସର୍ବପ୍ରଥମ ଇଣ୍ଡିଆନ ଓପନ ୱାର୍ଲ୍ଡ ଆଥ୍‌ଲେଟିକ୍ସ ବ୍ରୋଞ୍ଜ ଲେଭଲ କଣ୍ଟିନେଣ୍ଟାଲ ଟୁର୍ ଅଗଷ୍ଟ ୧୦ରୁ ଭୁବନେଶ୍ୱରରେ ହେବ। ସେପ୍ଟେମ୍ବରରେ ଜାପାନର ଟୋକିଓରେ ହେବାକୁଥିବା ୱାର୍ଲ୍ଡ ଆଥ୍‌ଲେଟିକ୍ସ ଚାମ୍ପିୟନଶିପ୍ ପୂର୍ବରୁ ଭୁବନେଶ୍ୱରର ଏହି ପ୍ରତିଯୋଗିତାରେ ଭାରତୀୟ ଆଥ୍‌ଲେଟମାନେ ସେମାନଙ୍କ ଦକ୍ଷତା ଦେଖାଇବାର ଭଲ ସୁଯୋଗ ପାଇବେ। ବିଶେଷକରି ଭାରତୀୟ ଆଥ୍‌ଲେଟମାନେ ଘରୋଇ ପରିବେଶରେ ର୍ୟାଙ୍କିଙ୍ଗ୍ ପଏଣ୍ଟ (କାଟେଗୋରି-ସି) ହାସଲ କରପାରିବେ। ବ୍ରୋଞ୍ଜ୍ ଲେଭଲ ଟୁର୍ ହେଉଛି ଗୋଲ୍ଡେନ ଓ ସିଲଭର ଲେଭଲ ଟୁର୍‌ଠାରୁ ଲୋ-ଲେଭଲ ପ୍ରତିଯୋଗିତା। ୧୯୮୦ର ଶେଷଭାଗ ଏବଂ ୧୯୯୦ର ପ୍ରଥମ ଭାଗରେ ଅନୁଷ୍ଠିତ ଅନ୍ତର୍ଜାତୀୟ ପର୍‌ମିଟ ମିଟ୍ସ ପରେ ଭାରତ ପ୍ରଥମଥର ପାଇଁ ଏପରି ଏକ ବିଶ୍ୱସ୍ତରୀୟ ପ୍ରତିଯୋଗିତା ଆୟୋଜନ କରିବ। ୱାର୍ଲ୍ଡ ଆଥ୍‌ଲେଟିକ୍ସ କଣ୍ଟିନେଣ୍ଟାଲ ଟୁର୍ ବ୍ରୋଞ୍ଜ ଲେଭଲ ମିଟ୍ ଆୟୋଜନ ପାଇଁ କେତେକ ଔପଚାରିକତା ରହିଛି। ପ୍ରତିଯୋଗିତା ଆୟୋଜନ ହେବାକୁ ଥିବା ଷ୍ଟାଡିୟମରେ ଅତିକମ୍‌ରେ ୩୦୦୦ ଦର୍ଶକ ବସିବା କ୍ଷମତା ଥିବା ଆବଶ୍ୟକ। ଦ୍ୱିତୀୟ ଶ୍ରେଣୀୟ ୬ ଲେନ୍ ବିଶିଷ୍ଟ ଟ୍ରାକ୍ ସହିତ ବ୍ୟବହାର ହେବାକୁଥିବା ସରଞ୍ଜାମଗୁଡ଼ିକ ବିଶ୍ୱ ଆଥ୍‌ଲେଟିକ୍ସ ଦ୍ୱାରା ସ୍ୱୀକୃତ ହୋଇଥିବା ଆବଶ୍ୟକ। ଭୁବନେଶ୍ୱରର କଳିଙ୍ଗ ଷ୍ଟାଡିୟମ ବିଶ୍ୱର ଶ୍ରେଷ୍ଠ ଭିତ୍ତିଭୂମି ଥିବା ଷ୍ଟାଡିୟମ ମଧ୍ୟରୁ ଅନ୍ୟତମ। ଏଥିରେ ଅନେକ ଥର ଜାତୀୟ ଚାମ୍ପିୟନଶିପ୍ ସହ ୨୦୧୭ରେ ଏସିଆନ ଆଥ୍‌ଲେଟିକ୍ସ ଚାମ୍ପିୟନଶିପ୍ ସଫଳତାର ସହ ଆୟୋଜିତ ହୋଇଛି। ସେତେବେଳେ ଦେଶ ବିଦେଶର ଆଥ୍‌ଲେଟ ଓ ଅଫିସିଆଲମାନେ ଏଠାରେ ଉପଲବ୍ଧ ଭିତ୍ତିଭୂମି ଓ ସୁବିଧା ସୁଯୋଗରେ ଅତ୍ୟନ୍ତ ଖୁସି ଜାହିର କରିଥିଲେ। ଏଏଫ୍‌ଆଇର କାର୍ଯ୍ୟସୂଚୀ ଅନୁସାରେ ଅକ୍ଟୋବର ୧୦ରୁ ୧୪ ପର୍ଯ୍ୟନ୍ତ ୨୯ତମ ଜାତୀୟ ଜୁନିୟର ଆଥ୍‌ଲେଟିକ୍ସ ଚାମ୍ପିୟନଶିପ୍ ମଧ୍ୟ ଭୁବନେଶ୍ୱରରେ ଆୟୋଜନ ହେବ।

KHO KHO WORLD CUP INDIA 2025

ଜୁନିୟର ହକି ବିଶ୍ୱକପ୍

୨୦୨୫ରେ ଡିସେମ୍ବରରେ ଅନୁଷ୍ଠିତ ହେବ ଏଫ୍‌ଆଇଏଚ୍ ଜୁନିୟର ହକି ବିଶ୍ୱକପ। ଜୁନିୟର ପୁରୁଷ ହକି ବିଶ୍ୱକପରେ ୨୪ଟି ଦଳ ଅଂଶଗ୍ରହଣ କରିବେ। ଭାରତ ଏହାର ଆୟୋଜନ ଅଧିକାର ହାସଲ କରିଛି। ଆୟୋଜକ ଭାରତକୁ ଛାଡ଼ିଦେଲେ ଯୋଗ୍ୟତା ଅର୍ଜନ କରିଥିବା ଅନ୍ୟ ୧୭ଟି ଦଳ ହେଲେ ଆର୍ଜେଣ୍ଟିନା, କାନାଡ଼ା, ଚିଲି, ବେଲଜିୟମ, ଇଂଲଣ୍ଡ, ଫ୍ରାନ୍ସ, ଜର୍ମାନୀ, ନେଦରଲାଣ୍ଡ୍ସ, ସ୍ପେନ୍, ଅଷ୍ଟ୍ରେଲିଆ, ସ୍ୱିଜରଲାଣ୍ଡ, ବାଂଲାଦେଶ, ଚାଇନା, ଜାପାନ, ମାଲେସିଆ, ପାକିସ୍ତାନ ଓ ଥାଇଲାଣ୍ଡ। ଜାନୁଆରୀରୁ ଏପ୍ରିଲ ମଧ୍ୟରେ ହେବାକୁଥିବା ଓସେନିଆ କପ୍ ଓ ଆଫ୍ରିକାନ୍ କପ୍‌ରୁ ଅବଶିଷ୍ଟ ୬ଟି ଦଳ ଯୋଗ୍ୟତା ଅର୍ଜନ କରିବେ। ସେହିପରି ଜୁନିୟର ମହିଳା ହକି ବିଶ୍ୱକପ ମଧ୍ୟ ଏହିବର୍ଷ ଅନୁଷ୍ଠିତ ହେବ। ଏଥର ଚିଲିର ସାଣ୍ଟିଆଗୋରେ ଏହା ଆୟୋଜନ ହେବ। ଆୟୋଜକ ଚିଲିକୁ ମିଶାଇ ମୋଟ ୨୪ଟି ଦଳ ଏଥିରେ ଭାଗନେବେ। ଏପ୍ରିଲରେ ହେବାକୁଥିବା ଜୁନିୟର ଆଫ୍ରିକାନ୍ କପ୍‌ରୁ ୩ଟି ଦଳ ଯୋଗ୍ୟତା ଅର୍ଜନ କରିବେ। ଯୋଗ୍ୟତା ଅର୍ଜନ କରି ସାରିଥିବା ଅନ୍ୟ ୨୦ଟି ଦଳ ହେଲେ ଆର୍ଜେଣ୍ଟିନା, ଆମେରିକା, ଉରୁଗୁଏ, କାନାଡ଼ା, ବେଲଜିୟମ, ଇଂଲଣ୍ଡ, ଜର୍ମାନୀ, ଆୟର୍ଲାଣ୍ଡ, ନେଦରଲାଣ୍ଡ୍ସ, ସ୍ପେନ, ୱେଲ୍ସ, ସ୍କଟଲାଣ୍ଡ, ଭାରତ, ଚାଇନା, ଦକ୍ଷିଣ କୋରିଆ, ଜାପାନ, ମାଲେସିଆ, ଅଷ୍ଟ୍ରେଲିଆ, ନ୍ୟୁଜିଲାଣ୍ଡ ଓ ସୋଲୋମନ ଆଇସଲାଣ୍ଡ୍ସ।

ମହିଳା କ୍ରିକେଟ ବିଶ୍ୱକପ୍

୨୦୨୫ ମହିଳା କ୍ରିକେଟ ବିଶ୍ୱକପ୍ ଭାରତରେ ଆୟୋଜନ ହେବ। ପ୍ରତିଯୋଗିତାର ଏହା ହେବ ୧୩ଶ ସଂସ୍କରଣ। ୧୯୭୮, ୧୯୯୭ ଓ ୨୦୧୩ ପରେ ଭାରତ ୪ର୍ଥ ଥର ପାଇଁ ଏହି ମେଗା ଇଭେଣ୍ଟ ଆୟୋଜନ ଅଧିକାର ପାଇଛି। ପ୍ରତିଯୋଗିତାରେ ମୋଟ ୮ଟି ଦଳ ଅଂଶଗ୍ରହଣ କରିବେ। ୨୦୨୨ରେ ଟାଇଟଲ ଜିତିଥିବା ଅଷ୍ଟ୍ରେଲିଆ ଡିଫେଣ୍ଡିଂ ଚାମ୍ପିୟନଭାବେ ଖେଳିବ। ପ୍ରତିଯୋଗିତାରେ ମୋଟ ୩୧ଟି ମ୍ୟାଚ ଅନୁଷ୍ଠିତ ହେବ। ଭାରତ ଆୟୋଜନ ଅଧିକାର ପାଇଥିଲେ ହେଁ ଯଦି ପାକିସ୍ତାନ ଯୋଗ୍ୟତା ଅର୍ଜନ କରେ ତେବେ ଏହାର ମ୍ୟାଚଗୁଡ଼ିକ କୌଣସି ଏକ ନିରପେକ୍ଷ ଭେନ୍ୟୁରେ ଆୟୋଜନ ହେବ। ଭାରତ-ପାକିସ୍ତାନ-ଆଇସି ମଧ୍ୟରେ ଏପରି ବୁଝାମଣା ହୋଇଛି। ଏହା ୨୦୨୭ ପର୍ଯ୍ୟନ୍ତ ବଳବତ୍ତର ରହିବ। ଭାରତ, ଅଷ୍ଟ୍ରେଲିଆ, ଇଂଲଣ୍ଡ, ଦକ୍ଷିଣ ଆଫ୍ରିକା ଓ ଶ୍ରୀଲଙ୍କା ଯୋଗ୍ୟତା ଅର୍ଜନ କରି ସାରିଛନ୍ତି। ଅବଶିଷ୍ଟ ୩ଟି ଟିମ୍ ଯୋଗ୍ୟତା ପର୍ଯ୍ୟାୟ ଟୁର୍ନାମେଣ୍ଟ ଦେଇ ଆସିବେ।

ଖୋ ଖୋ ବିଶ୍ୱକପ୍

ଭାରତର ସ୍ୱଦେଶୀ କ୍ରୀଡ଼ା ଖୋ ଖୋର ସର୍ବପ୍ରଥମ ବିଶ୍ୱକପ୍ ଚଳିତ ବର୍ଷ ଆୟୋଜନ ହେବ। ଏହା ନୂଆଦିଲ୍ଲୀର ଇନ୍ଦିରା ଗାନ୍ଧୀ ଆରେନାରେ ଜାନୁଆରୀ ୧୩ରୁ ୨୯ ପର୍ଯ୍ୟନ୍ତ ଉଭୟ ମହିଳା ଓ ପୁରୁଷ ବର୍ଗରେ ଅନୁଷ୍ଠିତ ହେବ। ଖୋ ଖୋ ଫେଡେରେଶନ ଅଫ୍ ଇଣ୍ଡିଆ ଓ ଅନ୍ତର୍ଜାତୀୟ ଖୋ ଖୋ ଫେଡେରେଶନର ମିଳିତ ଆନୁକୂଲ୍ୟରେ ଏହି ପ୍ରତିଯୋଗିତା ହେବ। ଅଲ୍‌ଟିମେଟ ଖୋ ଖୋ ଭଳି ପ୍ରଥମ ସଂସ୍କରଣରେ ଖୋ ଖୋ ବିଶ୍ୱକପ୍ ସେଭେନ-ଏ- ସାଇଡ୍ ଫର୍ମାଟରେ ଖେଳାଯିବ। ଏଥିପାଇଁ ଆର୍ଥିକ ପୁରସ୍କାର ନ ଥିଲେ ହେଁ ଅନ୍ୟ ପୁରସ୍କାର ମାନ ରହିଛି। ପୁରୁଷ ବିଭାଗରେ ୨୧ ଓ ମହିଳାରେ ୨୦ଟି ଦଳ ଏଥିରେ ଅଂଶଗ୍ରହଣ କରିବେ। ପ୍ରତି ଦଳରେ ୧୫ ଖେଳାଳି, ଜଣେ ଲେଖାଏ କୋଚ୍, ମ୍ୟାନେଜର ଓ ଅନ୍ତର୍ଜାତୀୟ ଟେକ୍ନିକାଲ ଅଫିସିଆଲ ରହିବେ। ପୁରୁଷ ବିଭାଗରେ ଆଫ୍ରିକାରୁ ୩ ଦଳ ଘାନା, କେନିୟା ଓ ଦକ୍ଷିଣ ଆଫ୍ରିକା, ଏସିଆରୁ ୯ ଦଳ ଭାରତ, ବାଂଲାଦେଶ, ଭୁଟାନ, ଇରାନ, ମାଲେସିଆ, ନେପାଳ, ପାକିସ୍ତାନ, ଶ୍ରୀଲଙ୍କା ଓ ଦକ୍ଷିଣ କୋରିଆ, ୟୁରୋପରୁ ୪ ଦଳ ଇଂଲଣ୍ଡ, ଜର୍ମାନୀ, ନେଦରଲାଣ୍ଡ୍ସ ଓ ପୋଲାଣ୍ଡ, ଉତ୍ତର ଆମେରିକାରୁ ଆମେରିକା, ଦକ୍ଷିଣ ଆମେରିକାରୁ ୩ ଦଳ ଆର୍ଜେଣ୍ଟିନା, ବ୍ରାଜିଲ ଓ ପେରୁ ଏବଂ ଓସେନିଆରୁ ଅଷ୍ଟ୍ରେଲିଆ ଅଂଶଗ୍ରହଣ କରିବ। ସେହିପରି ମହିଳା ବର୍ଗରେ ଆଫ୍ରିକାରୁ ୩ ଦଳ ଉଗାଣ୍ଡା, କେନିୟା ଓ ଦକ୍ଷିଣ ଆଫ୍ରିକା, ଏସିଆରୁ ୧୦ ଦଳ ଭାରତ, ବାଂଲାଦେଶ, ଭୁଟାନ, ଇଣ୍ଡୋନେସିଆ, ଇରାନ, ମାଲେସିଆ, ନେପାଳ, ପାକିସ୍ତାନ, ଶ୍ରୀଲଙ୍କା ଓ ଦକ୍ଷିଣ କୋରିଆ, ୟୁରୋପରୁ ୪ ଦଳ ଇଂଲଣ୍ଡ, ଜର୍ମାନୀ, ନେଦରଲାଣ୍ଡ୍ସ ଓ ପୋଲାଣ୍ଡ, ଦକ୍ଷିଣ ଆମେରିକାରୁ ପେରୁ ଏବଂ ଓସେନିଆରୁ ଅଷ୍ଟ୍ରେଲିଆ ଓ ନ୍ୟୁଜିଲାଣ୍ଡ ଅଂଶଗ୍ରହଣ କରିବ।

ସମସ୍ୟା ଘେରରେ ଭାରତୀୟ କ୍ରିକେଟ

ନିର୍ମଳ କୁମାର ମିଶ୍ର

ବିଶ୍ୱ ଟେଷ୍ଟ ଚାମ୍ପିୟନଶିପ ପଏଣ୍ଟ ଟେବୁଲରେ ଟପ୍-୨ରେ ରହିବା ପରେ ଖରାପ ପ୍ରଦର୍ଶନ ଯୋଗୁ ସୁଯୋଗ ହାତଛଡା କରିଛି ଭାରତ। ଶେଷ ୨ଟି ସିରିଜରେ ଭାରତ ଖେଳିଥିବା ୭ ମ୍ୟାଚ ମଧ୍ୟରୁ ୫ଟିରେ ପରାଜିତ ହୋଇଛି। ଫଳରେ ସିନିୟର ଖେଳାଳିଙ୍କ ଉପରେ ଚାପ ବଢ଼ିଛି...

୨୦୨୪ର ଶେଷ ମ୍ୟାଚ ମେଲବୋର୍ନ ଟେଷ୍ଟ ହାରିଛି ଟିମ୍ ଇଣ୍ଡିଆ। ସିଡନୀ ଟେଷ୍ଟରୁ ୨୦୨୫ର ଅଭିଯାନ ଆରମ୍ଭ କରିବ। ବିଶ୍ୱଟେଷ୍ଟ ଚାମ୍ପିୟନଶିପ ଫାଇନାଲ ଖେଳିବା ଅସମ୍ଭବ ମନେ ହେଉଥିବାରୁ ଚାପରେ ରହିଛି ରୋହିତ ବାହିନୀ। ଏଥି ମଧ୍ୟରେ ଖରାପ ପ୍ରଦର୍ଶନ ପାଇଁ ଟିମ୍ ସମାଲୋଚିତ ହୋଇଛି। କ୍ରିକେଟ ପ୍ରେମୀମାନେ ନିରାଶ ହୋଇଛନ୍ତି। ଦଳରେ ବଡ ପରିବର୍ତ୍ତନ ଆବଶ୍ୟକ ବୋଲି ଅନେକେ ମନେ କରୁଛନ୍ତି। ଭାରତର ଅସ୍ଥିର ପ୍ରଦର୍ଶନ, ସିନିୟର ଖେଳାଳି ରୋହିତ ଶର୍ମା, ବିରାଟ କୋହଲିଙ୍କ ଖରାପ ଫର୍ମ, ବିଶ୍ୱର ଅନ୍ୟତମ ଶ୍ରେଷ୍ଠ ସ୍ପିନ ଅଲରାଉଣ୍ଡର ରବିଚନ୍ଦ୍ରନ ଅଶ୍ୱିନୀଙ୍କ ଅଷ୍ଟ୍ରେଲିଆ ସିରିଜ ଅଧାରୁ ଅବସର, ଦୀର୍ଘ ଦିନ ପରେ ଭାରତକୁ ନିତୀଶ କୁମାର ରେଡିଙ୍କ ପରି ଅଲରାଉଣ୍ଡର ମିଳିବା, ଭାରତୀୟ ଷ୍ଟାର ପେସବୋଲର ଯଶପ୍ରୀତ ବୁମରାଙ୍କ ଚମତ୍କାର ପ୍ରଦର୍ଶନ, ବିଦେଶ ମାଟିରେ ଯୁବ ବ୍ୟାଟର ଯଶସ୍ୱୀ ଜୟସ୍ୱାଲଙ୍କ ଚମକ, ଦୀର୍ଘ ୧୨ବର୍ଷ ପରେ ଆଇସିସି ଟ୍ରଫି ହାସଲ, ସଫଳ କୋଚ ରାହୁଲ ଦ୍ରାବିଡଙ୍କ ସ୍ଥାନରେ ଗୌତମ ଗମ୍ଭୀର ମୁଖ୍ୟ କୋଚ ହେବା, ୧୨ବର୍ଷ ପରେ ନ୍ୟୁଜିଲାଣ୍ଡଠାରୁ ଘରୋଇ ସିରିଜରେ ହାଇଟୱାସ ହେବା, ୨୮ବର୍ଷ ପରେ ଶ୍ରୀଲଙ୍କାଠାରୁ ଏକଦିବସୀୟ ସିରିଜ ହାରିବା, ରୋହିତ ଶର୍ମା, ବିରାଟ କୋହଲି ଓ ରବିନ୍ଦ୍ର ଜାଡେଜାଙ୍କ ଟି୨୦ରୁ ଅବସର ଘୋଷଣା, ଦକ୍ଷିଣ ଆଫ୍ରିକା ଓ ଆଫଗାନିସ୍ଥାନ ବିପକ୍ଷରେ ସିରିଜ ବିଜୟ, ଦୁର୍ଘଟଣା ପରେ ଷ୍ଟାର ଉଇକେଟ କିପର ଋଷଭ ପନ୍ତଙ୍କ ଅନ୍ତର୍ଜାତୀୟ କ୍ରିକେଟକୁ ସଫଳ ପ୍ରତ୍ୟାବର୍ତ୍ତନ, ଜୟ ଶାହା ସର୍ବକନିଷ୍ଠ ଓ ଭାରତର ୫ମ ଭାରତୀୟ ରୂପେ ଆଇସିସିର ଚେୟାରମ୍ୟାନ ନିଯୁକ୍ତି ହେବା ଏବଂ ଆଇପିଏଲର ମେଗା ଅକ୍ସନରେ ଭାରତୀୟ ବ୍ୟାଟର୍ସ ଓ ବୋଲରଙ୍କ ଆଧିପତ୍ୟ ବିସ୍ତାର ଆଦି ୨୦୨୪ରେ ଭାରତୀୟ କ୍ରିକେଟକୁ ବେଶ ଚର୍ଚ୍ଚାର ପରିସରକୁ ଆଣିଥିଲା।

୨୦୨୫ରେ ଭାରତ ବହୁ ପ୍ରତିକ୍ଷିତ ଚାମ୍ପିୟନ୍ସ ଟ୍ରଫି ସହିତ ଏସିଆ କପ୍ କ୍ରିକେଟ ଓ ବର୍ଷ ଆରମ୍ଭରୁ ଇଂଲଣ୍ଡ ସହିତ ୫ଟି ଟି୨୦ ଓ ୩ଟି ଏକଦିବସୀୟ ମ୍ୟାଚ ଖେଳିବ। ଏହା ବ୍ୟତୀତ ରହିଛି କେତେଗୁଡିଏ ଦ୍ୱିପାକ୍ଷିକ ସିରିଜ। ବିଶ୍ୱଟେଷ୍ଟ ଚାମ୍ପିୟନଶିପର ୪ର୍ଥ ପର୍ଯ୍ୟାୟରେ ଇଂଲଣ୍ଡ ବିପକ୍ଷ ୫ଟିକିଆ ଟେଷ୍ଟ ସିରିଜ ମଧ୍ୟ ବିଦେଶ ମାଟିରେ ଖେଳିବ। ଅଷ୍ଟ୍ରେଲିଆ ବିପକ୍ଷ ବର୍ଡ଼ର ଗେ ଟେଷ୍ଟକୁ ବଡ ବ୍ୟବଧାନରେ ହାରିଥିବାରୁ ସିଡନୀ ଟେଷ୍ଟ ପରେ ଦଳରେ ବ୍ୟାପକ ପରିବର୍ତ୍ତନ ହେବାର ସମ୍ଭାବନା ରହିଛି। ଏହା କେତେକ ସିନିୟର ଖେଳାଳିଙ୍କ ପାଇଁ ଶେଷ ଟେଷ୍ଟ ହୋଇପାରେ ବୋଲି ମଧ୍ୟ ଚର୍ଚ୍ଚା ହେଉଛି। ଚଳିତ ଅଷ୍ଟ୍ରେଲିଆ ସିରିଜରେ ଲୋକେଶ ରାହୁଲ, ଯଶସ୍ୱୀ ଜୟସ୍ୱାଲ, ନିତିଶ କୁମାର ରେଡି, ଯଶପ୍ରୀତ ବୁମରା ଓ ମହମ୍ମଦ ସିରାଜଙ୍କୁ ଛାଡି ଦେଲେ ଅନ୍ୟମାନଙ୍କ ପ୍ରଦର୍ଶନ ଖରାପ ରହିଛି। ରୋହିତ ଶର୍ମାଙ୍କ ପରେ ଯଶପ୍ରୀତ ବୁମରା ଟେଷ୍ଟ ଦଳର ଅଧିନାୟକ ହେବା ପ୍ରାୟ ନିଶ୍ଚିତ। ପର୍ଥ ଟେଷ୍ଟରେ ଭାରତକୁ ଅପ୍ରତ୍ୟାଶିତ ବିଜୟ ଦେଇଥିବା ଅଧିନାୟକ ବୁମରା ମାତ୍ର ୪୪ ଟେଷ୍ଟରୁ ୨୦୦ ଉଇକେଟ ପୂରଣ କରିଛନ୍ତି। ଚଳିତ ସିରିଜରେ ଚମତ୍କାର ଫାଷ୍ଟ ବୋଲିଂ ମାଧ୍ୟମରେ ସେ ୩୦ଟି ଉଇକେଟ ନେଇ ସାରିଛନ୍ତି। ୨୦୨୪ରେ ସେ ମୋଟ ୭୧ଟି ଉଇକେଟ ନେଇ ଆଇସିସି ପ୍ଲେୟର ଅଫ୍ ଦି ଇୟର ଦୌଡରେ ସାମିଲ ହୋଇଛନ୍ତି। ବିଶ୍ୱ ଟେଷ୍ଟ ଚାମ୍ପିୟନଶିପ ପଏଣ୍ଟ ଟେବୁଲରେ ଟପ୍-୨ରେ ଦୀର୍ଘ ୨ମାସ ରହିବା ପରେ ଖରାପ ପ୍ରଦର୍ଶନ ଯୋଗୁ ସୁଯୋଗ ହାତଛଡା କରିଛି ଭାରତ। ଶେଷ ୨ଟି ସିରିଜରେ ଭାରତ ଖେଳିଥିବା ୭ ମ୍ୟାଚ ମଧ୍ୟରୁ ୫ଟିରେ ପରାଜୟ ହୋଇଥିବାରୁ ଭାରତୀୟ ଦଳକୁ ପୂର୍ବତନ ଖେଳାଳି ଓ ଭାଷ୍ୟକାରମାନେ ସମାଲୋଚନା କରିବାକୁ ପଛାଇ ନାହନ୍ତି। ରୋହିତ ଶର୍ମାଙ୍କ ଅଧିନାୟକତ୍ୱ, ଖରାପ ଫର୍ମ, ଦଳ ଚୟନ, ନିଜର ବ୍ୟାଟି ଅର୍ଡର ପରିବର୍ତ୍ତନକୁ ନେଇ ଏବଂ ତ୍ରୁଟିପୂର୍ଣ୍ଣ ନିଷ୍ପତ୍ତି ଦଳର ବିପର୍ଯ୍ୟୟ ପାଇଁ ଦାୟୀ। ୨୦୨୪ରେ ଭାରତୟ ଦଳ ଖେଳିଥିବା ୧୫ ଟେଷ୍ଟ ମଧ୍ୟରୁ ୮ଟିରେ ବିଜୟ ୬ ପରାଜୟ ଏବଂ ଗୋଟିଏ ଡ୍ର ସହ ବର୍ଷ ଶେଷ କରିଛି।

ଅଷ୍ଟ୍ରେଲିଆ ସିରିଜ ପରେ ମୁଖ୍ୟ ଫୋକସରେ ରହିବ ଚାମ୍ପିୟନ୍ସ ଟ୍ରଫି। ଏହା ପୂର୍ବରୁ ଇଂଲଣ୍ଡ ଦଳ ଭାରତ ଗସ୍ତରେ ଆସିବ। ଏଥିରେ ୫ଟି ଟି୨୦ ଓ ୩ଟି ଏକଦିବସୀୟ ମ୍ୟାଚ ଖେଳିବ। ଏଥି ମଧ୍ୟରୁ ଫେବୃଆରୀ ୯ରେ କଟକଠାରେ ଏକ ମ୍ୟାଚ ଖେଳାଯିବ। ଏହି ଏକଦିବସୀୟ ପାଇଁ ଓଡ଼ିଶା କ୍ରିକେଟ ଆସୋସିଏସନ ବ୍ୟାପକ ପ୍ରସ୍ତୁତି ଆରମ୍ଭ କରିଛି। ଯେପରି ମ୍ୟାଚ ଖେଳାଯିବାରେ କୌଣସି ପ୍ରତିବନ୍ଧକ ସୃଷ୍ଟି ନହୁଏ ସେଥିପାଇଁ ସଂପୂର୍ଣ୍ଣ ପ୍ରସ୍ତୁତ ରହିଛି ବାରବାଟୀ। ଦୀର୍ଘ ଦିନ ପରେ କ୍ରିକେଟ ବାରବାଟୀକୁ ଫେରିଥିବାରୁ ବେଶ ଉତ୍ସାହିତ ଅଛନ୍ତି ଦର୍ଶକ। ଇଂଲଣ୍ଡ ବିପକ୍ଷ ୫ଟି ଟେଷ୍ଟ ଜୁନ୍ ୨୦ରୁ ଆରମ୍ଭ ହୋଇ ଅଗଷ୍ଟ ୪ ପର୍ଯ୍ୟନ୍ତ ଚାଲିବ। ସେହିପରି ଅଗଷ୍ଟ ମାସରେ ଭାରତୀୟ ଦଳ ବାଂଲାଦେଶ ଗସ୍ତ କରି ୩ଟି ଏକଦିବସୀୟ ଓ ୩ଟି ଟି୨୦ ମ୍ୟାଚ ଖେଳିବ। ଅକ୍ଟୋବର ମାସରେ ଘରୋଇ ପରିବେଶରେ ୱେଷ୍ଟଇଣ୍ଡିଜ ବିପକ୍ଷରେ ୨ଟି ଟେଷ୍ଟ, ଅଷ୍ଟ୍ରେଲିଆ ବିପକ୍ଷରେ ୩ଟି ଏକଦିବସୀୟ ଏବଂ ୫ଟି ଟି୨୦ ମ୍ୟାଚ ନଭେମ୍ବର ମାସରେ ଖେଳିବ। ଏହି ସିରିଜ ଅଷ୍ଟ୍ରେଲିଆରେ ଖେଳାଯିବାକୁ ଥିବାରୁ ଭାରତ ପାଇଁ ଚ୍ୟାଲେଞ୍ଜପୂର୍ଣ୍ଣ ରହିବ। ନଭେମ୍ବର ଓ ଡିସେମ୍ବରରେ ଦକ୍ଷିଣ ଆଫ୍ରିକା ଏକ ସଂପୂର୍ଣ୍ଣ ସିରିଜ ୩ଟି ଫର୍ମାଟରେ ଖେଳିବା ପାଇଁ ଭାରତ ଆସିବ। ଏଥିରେ ୨ଟି ଟେଷ୍ଟ, ୩ଟି ଏକଦିବସୀୟ ଓ ୫ଟି ଟି୨୦ ମ୍ୟାଚ ସାମିଲ। ବିଦେଶ ମାଟିରେ ଇଂଲଣ୍ଡ ବିପକ୍ଷରେ ୫ଟି ଟେଷ୍ଟ, ନ୍ୟୁଜିଲାଣ୍ଡ ବିପକ୍ଷରେ ୨ଟି ଓ ଶ୍ରୀଲଙ୍କା ବିପକ୍ଷରେ ୨ଟି ମ୍ୟାଚ ଖେଳିବାକୁ ଥିବା ବେଳେ ଘରୋଇ ପରିବେଶରେ ଦକ୍ଷିଣ ଆଫ୍ରିକା ବିପକ୍ଷରେ ୨ଟି, ଅଷ୍ଟ୍ରେଲିଆ ବିପକ୍ଷରେ ୫ଟି ଓ ୱେଷ୍ଟଇଣ୍ଡିଜ ବିପକ୍ଷରେ ୨ଟି ଟେଷ୍ଟ ମ୍ୟାଚ ଖେଳିବ ଭାରତ।

ଆଗାମୀ ଦିନରେ ଭାରତୀୟ ଦଳର ରୂପରେଖ ବଦଳିବା ସମ୍ଭାବନା ରହିଛି। ବିଶେଷ କରି ବିଭିନ୍ନ ଫର୍ମାଟରେ ଅନେକ ଯୁବ ଖେଳାଳିଙ୍କୁ ଦେଖିବାକୁ ମିଳିପାରେ। ୩ ଫର୍ମାଟ ପାଇଁ ଭିନ୍ନ ଅଧିନାୟକ ରହିଲେ ଟିମ୍ ଉପରେ ଚାପ କମ ରହିବ। ଆମ ନିକଟରେ ଭଲ ବେଞ୍ଚ ଷ୍ଟ୍ରେଙ୍ଥ ରହିଛି। ଅଭିଷେକ ଶର୍ମା, ରୁତୁରାଜ ଗାଏକ୍ୱାର୍ଡ, ଇଶାନ କିଶନ, ଯଶସ୍ୱୀ ଜୟସ୍ୱାଲ, ଶୁବମନ ଗିଲ, ସାଇ ସୁଦର୍ଶନ, ରିୟାନ ପରାଗ, ତିଳକ ବର୍ମା, ଆୟୁଷ ବଦୋନୀ, ତୁଷାର ଦେଶପାଣ୍ଡେ, ମୁକେଶ କୁମାର, ଶିଭମ ମାଭି, ୟଶ ଠାକୁର, ଶିବମ ଦୁବେ, ଭେଙ୍କଟେଶ ଆୟର, କମଲେଶ ନାଗରକୋଟି, ବୈଭବ ସୂର୍ଯ୍ୟବଂଶୀ, ମୟଙ୍କ ଯାଦବଙ୍କ ପରି ଅନେକ ଯୁବ ଖେଳାଳି ସୁଯୋଗ ଅପେକ୍ଷାରେ ରହିଛନ୍ତି। ଆଗାମୀ ଆଇପିଏଲରୁ ମଧ୍ୟ ଅନେକ ଯୁବ ଖେଳାଳି ସୃଷ୍ଟି ହେବେ। ୨୦୧୨-୧୩ରେ ଇଂଲଣ୍ଡ ଠାରୁ ଟେଷ୍ଟ ସିରିଜ ହାରିବା ପରେ ସୌରଭ ଗାଙ୍ଗୁଲିଙ୍କ ନେତୃତ୍

୮ ବର୍ଷ ହେବ ଢେଙ୍କାନାଳ ମହୋତ୍ସବ ବନ୍ଦ

୨୭ ବର୍ଷ ତଳେ ଆରମ୍ଭ ହୋଇଥିବା ଢେଙ୍କାନାଳ ମହୋତ୍ସବ ୮ ବର୍ଷ ହେଲା ପାଳନ ହେଉନି। ଜିଲା ସଂସ୍କୃତି ଅଧିକାରୀ ପଦବୀ ୧ ବର୍ଷରୁ ଊର୍ଦ୍ଧ୍ୱ ହେବ ଖାଲି ପଡିଥିଲେ ମଧ୍ୟ ପୂରଣ କରାଯାଉନି। ପଡ଼ୋଶୀ ଅନୁଗୋଳ ଜିଲାରେ ଜିଲା ମହୋତ୍ସବ ଧୁମ୍‌ଧାମରେ ପାଳନ ହେଉଥିବା ବେଳେ ଢେଙ୍କାନାଳ ମହୋତ୍ସବ ପ୍ରତି ରାଜ୍ୟ ସଂସ୍କୃତି ବିଭାଗର ଏପରି ହତାଦର ମନୋଭାବ ଢେଙ୍କାନାଳବାସୀଙ୍କୁ ଆଚମ୍ବିତ କରୁଛି।

- ଜିଲା ସଂସ୍କୃତି ବିଭାଗ ସ୍ଥାଣୁ
- ସ୍ଥାୟୀ ଅଧିକାରୀଙ୍କୁ ନିଯୁକ୍ତି ମିଳୁନି
- ସଂସ୍କୃତି ପରିଷଦ ଗଠନ ହେଉନି

ଢେଙ୍କାନାଳ,୨।୧(ରତନ ନାୟାର)

ଐତିହ୍ୟ, କଳା ଓ ସଂସ୍କୃତିରେ ଢେଙ୍କାନାଳ ଜିଲା ରାଜ୍ୟରେ ସ୍ୱତନ୍ତ୍ର ପରିଚୟ ସୃଷ୍ଟି କରିଛି। କିନ୍ତୁ କିଛିବର୍ଷ ହେବ ଢେଙ୍କାନାଳ ଜିଲାର ସଂସ୍କୃତି ବିଭାଗ ସ୍ଥାଣୁ ପାଲଟିଯାଇଥିଲେ ମଧ୍ୟ ଜିଲା ପ୍ରଶାସନ କି ରାଜ୍ୟ ବିଭାଗୀୟ ଉଚ୍ଚ କର୍ତ୍ତୃପକ୍ଷଙ୍କ ନିଦ ଭାଙ୍ଗୁନାହିଁ। ଫଳରେ ଜିଲାର ସାଂସ୍କୃତିକ ଅନୁଷ୍ଠାନଗୁଡିକ ପ୍ରୋତ୍ସାହନରୁ ବଞ୍ଚିତ ହେଉଛି।

ପ୍ରକାଶ ଯେ, କୋରାପୁଟ ଜିଲାର ପରବ ମହୋତ୍ସବ ପରେ ରାଜ୍ୟରେ ଢେଙ୍କାନାଳ ଜିଲା ସଂସ୍କୃତି ପରିଷଦ ପକ୍ଷରୁ ଢେଙ୍କାନାଳ ମହୋତ୍ସବ ପ୍ରାୟ ୨୭ବର୍ଷ ତଳେ ଆରମ୍ଭ କରାଯାଇଥିଲା। କିନ୍ତୁ ୨୦୧୬ ମସିହା ପରଠାରୁ ଏହି ସାଂସ୍କୃତିକ ମହୋତ୍ସବ ବନ୍ଦ ହୋଇଯାଇଛି। ପରବର୍ତ୍ତୀ ସମୟରେ ଜିଲା ସଂସ୍କୃତି ପରିଷଦର ଅଧ୍ୟକ୍ଷ ଦାୟିତ୍ୱରେ ଥିବା ଜିଲାପାଳମାନେ ଏ ସଂକ୍ରାନ୍ତରେ କୌଣସି ଆନ୍ତରିକତା ପ୍ରକାଶ ନ କରିବାରୁ ପ୍ରାୟ ୮ବର୍ଷ ହେବ ଜିଲା ମହୋତ୍ସବ ହୋଇପାରୁ ନାହିଁ। ଏପରିକି ଜିଲା ସଂସ୍କୃତି ପରିଷଦ ମଧ୍ୟ ଗଠନ ହୋଇପାରୁ ନାହିଁ। କିଛି ପ୍ରଭାବଶାଳୀ ବ୍ୟକ୍ତି ଜିଲା ସଂସ୍କୃତି ବିଭାଗକୁ ନିଜ କବ୍‌ଜାରେ ରଖିଥିବା ସହରରେ ଆଲୋଚନା ହେଉଛି। ସେହିପରି କଳା ଓ ସଂସ୍କୃତିର ଅନୁଶୀଳନ ବୋଲି କୁହାଯାଉଥିବା ଢେଙ୍କାନାଳ ଜିଲାରେ ଜିଲା ସଂସ୍କୃତି ଅଧିକାରୀ ପଦବୀ ପ୍ରାୟ ୧ ବର୍ଷରୁ ଊର୍ଦ୍ଧ୍ୱ ହେବ ଖାଲି ପଡିଥିବା ବେଳେ ଏ ଦିଗରେ ରାଜ୍ୟ ସଂସ୍କୃତି ବିଭାଗ ଆନ୍ତରିକତା ପ୍ରକାଶ କରୁନାହିଁ। ସହରସ୍ଥିତ ଭାଗୀରଥୀ ସାଗର ନୂଆ ପୋଖରୀ ନିକଟରେ ଆର୍ଟ ଆଣ୍ଡ କ୍ରାଫ୍ଟ ସେଣ୍ଟର ତଥା ଜିଲା ସଂସ୍କୃତି କାର୍ଯ୍ୟାଳୟ ମଧ୍ୟରେ ନିର୍ମିତ ଅଡିଟୋରିୟମ କାର୍ଯ୍ୟକ୍ଷମ ହୋଇପାରି ନାହିଁ। ପ୍ରାୟ ୬ବର୍ଷ ତଳେ ତତ୍କାଳୀନ ଜିଲାପାଳ ଜିଲା ସଂସ୍କୃତି ପରିଷଦ ଗଠନ ପାଇଁ ଉଦ୍ୟମ ଆରମ୍ଭ କରିଥିଲେ ମଧ୍ୟ କେତେଜଣ ପ୍ରଭାବଶାଳୀ ବ୍ୟକ୍ତିଙ୍କ ଚାପରେ ଏହା ଆଗେଇପାରି ନ ଥିଲା। ଏପରିକି ଏହାର ଦାୟିତ୍ୱ ନେଇଥିବା ଜଣେ ବରିଷ୍ଠ ପ୍ରଶାସନିକ ଅଧିକାରୀଙ୍କୁ ତରବରିଆ ଭାବେ ବଦଳି କରାଯାଇଥିଲା ବୋଲି ଚର୍ଚ୍ଚା ହେଉଛି। ଅନ୍ୟପଟରେ ଜିଲା ସଂସ୍କୃତି ବିଭାଗକୁ ଆସୁଥିବା ଅନୁଦାନ ଖର୍ଚ୍ଚ ସମୟରେ ଜିଲା ସଂସ୍କୃତି ପରିଷଦର ବୈଠକରେ ଅନୁମୋଦନ ଆବଶ୍ୟକ। ଯେହେତୁ ଜିଲା ସଂସ୍କୃତି ପରିଷଦ କାର୍ଯ୍ୟକ୍ଷମ ହେଉନାହିଁ, କିଭଳି ଭାବରେ ଏହି ଅନୁଦାନ ଖର୍ଚ୍ଚ ହେଉଛି ତାହା ତଦନ୍ତ ସାପେକ୍ଷ। ଗତ ୨୦ ଡିସେମ୍ବର ୨୦୨୩ରେ ତତ୍କାଳୀନ ଜିଲା ସଂସ୍କୃତି ଅଧିକାରୀଙ୍କ ହଠାତ୍ ପରଲୋକ ହୋଇଯିବାରୁ ୨୧ ଡିସେମ୍ବର ୨୦୨୩ ଠାରୁ ଜିଲା ପଞ୍ଚାୟତ ଅଧିକାରୀ ଅସ୍ଥାୟୀ ଭାବେ ଜିଲା ସଂସ୍କୃତି ଅଧିକାରୀ ଦାୟିତ୍ୱରେ ରହିଛନ୍ତି। ଢେଙ୍କାନାଳ ଜିଲାରେ ପ୍ରାୟ ୩୦ରୁ ଊର୍ଦ୍ଧ୍ୱ ସାଂସ୍କୃତିକ ଅନୁଷ୍ଠାନ ରହିଥିବା ବେଳେ ପ୍ରତିବର୍ଷ ସାଂସ୍କୃତିକ କାର୍ଯ୍ୟକ୍ରମ ସମୟରେ ସେହି ଅନୁଷ୍ଠାନମାନଙ୍କୁ ଜିଲା ସଂସ୍କୃତି ବିଭାଗ ପକ୍ଷରୁ କିଛି ଅନୁଦାନ ପ୍ରଦାନ କରାଯାଇଥାଏ। କିନ୍ତୁ ଢେଙ୍କାନାଳ ଜିଲାକୁ ଆବଶ୍ୟକତା ଅନୁଯାୟୀ ରାଜ୍ୟ ସଂସ୍କୃତି ବିଭାଗ ପକ୍ଷରୁ ଅନୁଦାନ ମିଳୁ ନ ଥିବା ବେଳେ ସମସ୍ତ ସାଂସ୍କୃତିକ ଅନୁଷ୍ଠାନକୁ ସହାୟତା ପ୍ରଦାନରେ ଜିଲା ସଂସ୍କୃତି ବିଭାଗ ସମସ୍ୟାରେ ପଡିଯାଉଛି। ସେହିପରି ଜିଲା ସଂସ୍କୃତି ବିଭାଗ ପକ୍ଷରୁ ଜିଲା ପର୍ଯ୍ୟଟନ ବିଭାଗ କାର୍ଯ୍ୟାଳୟ ପରିସରରେ ଥିବା ଲାଇବ୍ରେରିରେ ସ୍ଥାୟୀ କର୍ମଚାରୀ ନାହାନ୍ତି। ଏସବୁକୁ ନଜର କଲେ ଢେଙ୍କାନାଳ ଜିଲାରେ ସଂସ୍କୃତି ପରିଷଦ ଏକପ୍ରକାର ସ୍ଥାଣୁ ହୋଇ ରହିଥିବା କୁହାଯାଉଛି। ଏ ସମ୍ପର୍କରେ ସଂସ୍କୃତି ଗବେଷକ ଏକତା ସଂସ୍କୃତି ପରିଷଦର ଉପଦେଷ୍ଟା ପ୍ରଦ୍ୟୁମ୍ନ ରଥ କୁହନ୍ତି, ଓଡ଼ିଶାର କୋରାପୁଟ ଜିଲାର ପ୍ରସିଦ୍ଧ ପରବ ମହୋତ୍ସବ ପରେ ଢେଙ୍କାନାଳ ଜିଲା ମହୋତ୍ସବ ଆରମ୍ଭ ହୋଇଥିଲା। କିନ୍ତୁ ପରବର୍ତ୍ତୀ ସମୟରେ ଜିଲା ପ୍ରଶାସନ ଓ ସଂସ୍କୃତି ବିଭାଗର ଦାୟିତ୍ୱହୀନତା ଯୋଗୁ ୨୦୧୬ ମସିହାରୁ ଏହା ବନ୍ଦ ହୋଇଯାଇଛି। ଜିଲାର ସାଂସ୍କୃତିକ ଅନୁଷ୍ଠାନଗୁଡ଼ିକ ମଧ୍ୟ କଳାକାରମାନଙ୍କୁ ପ୍ରୋତ୍ସାହିତ କରିବାରୁ ବଞ୍ଚିତ ହେଉଛନ୍ତି। ପଡ଼ୋଶୀ ଅନୁଗୋଳ ଜିଲାରେ ପ୍ରତିବର୍ଷ ଜିଲା ମହୋତ୍ସବ ଅନୁଷ୍ଠିତ ହେଉଥିବା ବେଳେ ଢେଙ୍କାନାଳ ଜିଲାରେ ଏହା କାହିଁକି ହୋଇପାରୁନାହିଁ, ତାହାକୁ ନେଇ ପ୍ରଶ୍ନବାଚୀ ସୃଷ୍ଟି ହୋଇଛି। ଭାରପ୍ରାପ୍ତ ଜିଲା ସଂସ୍କୃତି ଅଧିକାରୀ ସନ୍ତୋଷ କୁମାର ଶତପଥୀ କହିଛନ୍ତି, ପ୍ରାୟ ୧ବର୍ଷ ହେବ ଅତିରିକ୍ତ ଦାୟିତ୍ୱରେ ରହିଛି। ତେଣୁ ଜିଲା ସଂସ୍କୃତି ବିଭାଗ ବିଷୟରେ ବିଶେଷ କିଛି କହିପାରିବି ନାହିଁ। ଏ ସଂକ୍ରାନ୍ତରେ ଜିଲା ସଂସ୍କୃତି ପରିଷଦ ଅଧ୍ୟକ୍ଷ ତଥା ଜିଲାପାଳ ସୋମେଶ କୁମାର ଉପାଧ୍ୟାୟ କୁହନ୍ତି, ଘଟଣାର ଅନୁଧ୍ୟାନ ଓ ଆଲୋଚନା କରାଯାଇ ପଦକ୍ଷେପ ନିଆଯିବ।

ଚାଷୀ ସଫଳ ହେଲେ ରାଜ୍ୟ ସମୃଦ୍ଧ ହେବ

ଜିଲାସ୍ତରୀୟ ପାଣି ପଞ୍ଚାୟତ ପକ୍ଷ ପାଳନ ଅବସରରେ ଅତିଥିମାନେ।

ଢେଙ୍କାନାଳ,୨।୧(ରତନ ନାୟାର)

ଢେଙ୍କାନାଳ ଜିଲା ଜଳ ସମ୍ପଦ ବିଭାଗ ପକ୍ଷରୁ ଅତିରିକ୍ତ ମୁଖ୍ୟଯନ୍ତ୍ରୀ ରେଙ୍ଗାଳି ଦକ୍ଷିଣ ଜଳସେଚନ ମଣ୍ଡଳ ଢେଙ୍କାନାଳଙ୍କ ସହଯୋଗରେ ସହରସ୍ଥିତ ପୁରୁଣା ଜିଲା ପରିଷଦ ସମ୍ମିଳନୀ କକ୍ଷରେ ଜିଲାସ୍ତରୀୟ ପାଣି ପଞ୍ଚାୟତ ପକ୍ଷ ପାଳିତ ହୋଇଯାଇଛି। ମୁଖ୍ୟ ଅତିଥି ଭାବେ ଯୋଗଦେଇ ପୌରାଧ୍ୟକ୍ଷା ଜୟନ୍ତୀ ପାତ୍ର, କହିଲେ, ଚାଷୀ ଭାଇମାନେ ସଫଳ ହେଲେ ରାଜ୍ୟ ସମୃଦ୍ଧ ହେବ। କୌଣସି ଚାଷୀ ଅସୁବିଧାର ସମ୍ମୁଖୀନ ହେଲେ ତାଙ୍କର ଦୃଷ୍ଟି ଆକର୍ଷଣ କରିପାରିବେ ଓ ସମସ୍ତ ପ୍ରକାର ସହଯୋଗ କରିବେ ବୋଲି ଅଧ୍ୟକ୍ଷା କହିଥିଲେ। ଜଳ ପରିଚାଳନାରେ ବିଭାଗୀୟ ଅଧିକାରୀମାନେ କୃଷକମାନଙ୍କୁ ସହଯୋଗ କରିବା ପାଇଁ ପରାମର୍ଶ ଦେଇଥିଲେ। ଉତ୍ସବରେ ସଭାପତିତ୍ୱ କରି ଅତିରିକ୍ତ ଜିଲାପାଳ ରମେଶ ଚନ୍ଦ୍ର ସେଠୀ ଚାଷୀ କୂଳଙ୍କ ସମସ୍ୟା ସମାଧାନରେ ସମସ୍ତେ ଯତ୍ନବାନ ହେବାକୁ ପରାମର୍ଶ ଦେଇଥିଲେ। ବିଭାଗୀୟ ମୁଖ୍ୟଯନ୍ତ୍ରୀ ପ୍ରଦୀପ କୁମାର ପ୍ରଧାନ ପାଣି ପଞ୍ଚାୟତ ପାଳନର ଲକ୍ଷ୍ୟ ଓ ଉଦ୍ଦେଶ୍ୟ ସମ୍ପର୍କରେ ଆଲୋକପାତ କରିଥିଲେ। ଅତିରିକ୍ତ ଜିଲାପାଳ(ରାଜସ୍ୱ) ଲଳିତ ମୋହନ ବେହେରା, କୃଷି ବିଜ୍ଞାନ କେନ୍ଦ୍ର ବରିଷ୍ଠ ବୈଜ୍ଞାନିକ ବିମଳେନ୍ଦୁ ମହାନ୍ତି, ଭୂତଳ ଜଳ ପାଇପ ଲାଇନ ପ୍ରକଳ୍ପ ମୁଖ୍ୟ ଏସ୍. ମୁରଲି, ଜିଲା ମୁଖ୍ୟ କୃଷି ଅଧିକାରୀ ସୁବ୍ରତ କୁମାର ପାତ୍ରୀ, ଖାଦ୍ୟ ଯୋଗାଣ, ଖାଉଟି କଲ୍ୟାଣ, ବିଜ୍ଞାନ ଓ ପ୍ରଯୁକ୍ତିବିଦ୍ୟା ମନ୍ତ୍ରୀଙ୍କ ପ୍ରତିନିଧି ରାମଚନ୍ଦ୍ର ପାତ୍ର, ଶ୍ରୀଦେବୀ ପାଣି ପଞ୍ଚାୟତର ସଭାପତି ନିରଞ୍ଜନ ପତି ପ୍ରମୁଖ ଯୋଗଦେଇ କୃଷିର ବିକାଶ ବିନା ଅନ୍ୟ କୌଣସି କ୍ଷେତ୍ରରେ ଉନ୍ନତି ସମ୍ଭବ ନୁହେଁ ବୋଲି କହିଥିଲେ। ରେଙ୍ଗାଳି ଦକ୍ଷିଣ କେନାଲ ଅତିରିକ୍ତ ମୁଖ୍ୟଯନ୍ତ୍ରୀ ନିହାର ରଞ୍ଜନ ପାତ୍ର ଧନ୍ୟବାଦ ପ୍ରଦାନ କରିଥିଲେ। କୃଷିଭିତ୍ତିକ ଚିତ୍ରାଙ୍କନ, ରଚନା, ବକ୍ତୃତା ଓ ବିଜ୍ଞାନ ପ୍ରଦର୍ଶନୀର ଶ୍ରେଷ୍ଠ ପ୍ରତିଯୋଗୀମାନଙ୍କୁ ପୁରସ୍କୃତ କରାଯାଇଥିଲା। ସତ୍ୟ ନାରାୟଣ କର କାର୍ଯ୍ୟକ୍ରମ ସଂଯୋଜନା କରିଥିଲେ।

ଦୁର୍ଘଟଣାରେ ଜଣେ ମୃତ, ଜଣେ ଗୁରୁତର

ଭୁବନ,୨।୧(ବିପିନ ବିହାରୀ ସେଠୀ)

ଭୁବନ ଥାନା ଅନନ୍ତପୁର ବାଲିବୋ ରାସ୍ତାରେ ବୁଧବାର ରାତିରେ ୨ଟି ମୋଟର ସାଇକେଲ ଧକ୍କା ଯୋଗୁ ବାଲିବୋ ଗ୍ରାମର ଦୈତାରି ମୁଖୀଙ୍କ ପୁଅ ସୁନୀଲ ମୁଖୀ (୨୬)ଙ୍କ ମୃତ୍ୟୁ ହୋଇଛି। ବବୁଲ୍ ବେହେରା(୨୪) ଗୁରୁତର ହୋଇଛନ୍ତି। ଦୁର୍ଘଟଣାସ୍ଥଳରୁ ଉଭୟଙ୍କୁ ଗୁରୁତର ଅବସ୍ଥାରେ ଭୁବନ ଦମକଳ ବାହିନୀ ଉଦ୍ଧାର କରି ଭୁବନ ଡାକ୍ତରଖାନାରେ ଭର୍ତ୍ତି କରିଥିଲା। ସେଠାରେ ଡାକ୍ତର ସୁନୀଲଙ୍କୁ ମୃତ ଘୋଷଣା କରିଥିବାବେଳେ ଗୁରୁତର ବବୁଲଙ୍କୁ ଢେଙ୍କାନାଳ ମୁଖ୍ୟ ଚିକିତ୍ସାଳୟକୁ ସ୍ଥାନାନ୍ତର କରାଯାଇଛି। ସୁନୀଲଙ୍କ ବାପା ଦୈତାରୀ ଭୁବନ ଥାନାରେ ଅଭିଯୋଗ କରିବା ପରେ ପୋଲିସ ଏକ ମାମଲା ରୁଜୁ କରି ତଦନ୍ତ ଚଳାଇଛି।

ଅଲ୍‌ଓଡ଼ିଶା ପୋଲିସ କବାଡ଼ି ଓ ହ୍ୟାଣ୍ଡବଲ୍ ପ୍ରତିଯୋଗିତା ଆଜିଠାରୁ

ଢେଙ୍କାନାଳ,୨।୧(ରତନ ନାୟାର)

ଢେଙ୍କାନାଳ ରିଜର୍ଭ ପୋଲିସ ପଡ଼ିଆଠାରେ ଶୁକ୍ରବାର ଠାରୁ ଅଲ୍‌ଓଡ଼ିଶା ପୋଲିସ କବାଡ଼ି ଓ ହ୍ୟାଣ୍ଡବଲ ପ୍ରତିଯୋଗିତା ଆରମ୍ଭ ହେବ। ଏହି ପ୍ରତିଯୋଗିତାକୁ ସକାଳ ୮ଟା ୪୫ରେ ଉତ୍ତର କେନ୍ଦ୍ରାଞ୍ଚଳ ଆଇଜି ସତ୍ୟବ୍ରତ ଭୋଇ ଉଦ୍‌ଘାଟନ କରିବେ ବୋଲି ଜିଲା ପ୍ରଶାସନ ପକ୍ଷରୁ ସୂଚନା ଦିଆଯାଇଛି। ବିଭିନ୍ନ ଜିଲାରୁ ପ୍ରାୟ ୩୫୦ ପ୍ରତିଯୋଗୀ ଓ ୩୦ଜଣ ଅଫିସିଆଲ ପ୍ରତିଯୋଗିତାରେ ଭାଗ ନେବେ ବୋଲି ଏସ୍‌ପି ଅଭିନବ ସୋନକର ସୂଚନା ଦେଇଛନ୍ତି। ଏହି ପ୍ରତିଯୋଗିତା ପାଇଁ ବିଭିନ୍ନ ଜିଲାରୁ ପ୍ରତିଯୋଗୀ ଢେଙ୍କାନାଳରେ ପହଞ୍ଚି ସାରିଛନ୍ତି। ସମସ୍ତ ପ୍ରସ୍ତୁତି ମଧ୍ୟ ଶେଷ ହୋଇଛି ବୋଲି ସଦର ଏସ୍‌ଡିପିଓ ବିଭୂତି ଭୂଷଣ ମହାପାତ୍ର ପ୍ରକାଶ କରିଛନ୍ତି।

ଆଞ୍ଚଳିକ ନିର୍ଦ୍ଦେଶକଙ୍କ ବାଜି ରାଉତ କଲେଜ ପରିଦର୍ଶନ

ଭୁବନ,୨।୧(ବିପିନ ବିହାରୀ ସେଠୀ)

ଉଚ୍ଚଶିକ୍ଷା ବିଭାଗର ଆଞ୍ଚଳିକ ନିର୍ଦ୍ଦେଶକ ପ୍ରଫେସର ରଣଜିତ କୁମାର ପ୍ରଧାନ ଗୁରୁବାର ଢେଙ୍କାନାଳ ଜିଲା ଭୁବନ ବାଜି ରାଉତ ସ୍ମୃତି କଲେଜ ପରିଦର୍ଶନ କରିଛନ୍ତି। କଲେଜର ଶ୍ରେଣୀଗୃହ, ପାଠାଗାର, ଛାତ୍ରାବାସ ଓ କ୍ୟାଣ୍ଟିନ ଆଦି ବୁଲି ଦେଖିବା ସହ କଲେଜର ଭିତ୍ତିଭୂମି ସମ୍ପର୍କରେ ଅଧ୍ୟକ୍ଷ ଓ ବରିଷ୍ଠ ଅଧ୍ୟାପକ, ବିଭାଗୀୟ ମୁଖ୍ୟମାନଙ୍କ ସହିତ ଆଲୋଚନା କରିଥିଲେ। ପରେ ଅଧ୍ୟକ୍ଷ ଅଜିତ କୁମାର ବେହେରାଙ୍କ ସଭାପତିତ୍ୱରେ ଏକ ବୈଠକ ଅନୁଷ୍ଠିତ ହୋଇଥିଲା। ଇତିହାସ ବିଭାଗ ମୁଖ୍ୟ ଅଧ୍ୟାପକ ପ୍ରଫୁଲ୍ଲ କୁମାର ଭୂୟାଁ, ସଂସ୍କୃତ ବିଭାଗ ମୁଖ୍ୟ ଅଧ୍ୟାପକ ଗୌରାଙ୍ଗ ଚରଣ ମହାରଣା ଅତିଥି ଭାବେ ଯୋଗଦେଇଥିଲେ। ଉଚ୍ଚଶିକ୍ଷା ବିଭାଗ ଆଞ୍ଚଳିକ ନିର୍ଦ୍ଦେଶକ ପ୍ରଧାନ ଏହି ବୈଠକରେ ଯୋଗଦେଇ ଅଧ୍ୟାପିକା, ଅଧ୍ୟାପକ ଓ ଛାତ୍ରୀଛାତ୍ରଙ୍କ ମଧ୍ୟରେ ସୁସମ୍ପର୍କ କିପରି ସମାଜ ଗଠନରେ ମୁଖ୍ୟ ଉପାଦେୟତା ପାଲଟିଛି ସେ ସମ୍ପର୍କରେ ଆଲୋକପାତ କରିଥିଲେ। ସମସ୍ତ ଅଧ୍ୟାପିକା, ଅଧ୍ୟାପକ, କର୍ମଚାରୀ, ଛାତ୍ରୀଛାତ୍ର ଉପସ୍ଥିତ ଥିଲେ। ଅଧ୍ୟାପକ ଆଲୋକ ରଞ୍ଜନ ଷଡ଼ଙ୍ଗୀ ଧନ୍ୟବାଦ ଅର୍ପଣ କରିଥିଲେ।

ବୈଠକରେ ଆଞ୍ଚଳିକ ନିର୍ଦ୍ଦେଶକଙ୍କ ସହିତ ଅନ୍ୟମାନେ।

କପିଳାସରେ ପ୍ଲାଷ୍ଟିକମୁକ୍ତ ଅଭିଯାନ

ଢେଙ୍କାନାଳ,୨।୧(ରତନ ନାୟାର)

ରାଜ୍ୟ ତଥା ଢେଙ୍କାନାଳ ଜିଲାର ପ୍ରସିଦ୍ଧ ପର୍ଯ୍ୟଟନସ୍ଥଳୀ କପିଳାସ ଅଞ୍ଚଳରେ ଦେବୋତ୍ତର ଓ ବନବିଭାଗ ପକ୍ଷରୁ ପ୍ଲାଷ୍ଟିକ ମୁକ୍ତ ଅଭିଯାନ ଗୁରୁବାର ଠାରୁ ଆରମ୍ଭ ହୋଇଛି। କପିଳାସ ପୀଠ ନିକଟରେ ଜିଲାର ଏକମାତ୍ର ଅଭୟାରଣ୍ୟ ରହିଥିବାରୁ ବନବିଭାଗ ପକ୍ଷରୁ ଏହାକୁ ମଧ୍ୟ ପ୍ଲାଷ୍ଟିକମୁକ୍ତ କରିବା ପାଇଁ ଉଦ୍ୟମ ଜାରି ରହିଛି। କିନ୍ତୁ ଗୁରୁବାର ପାହାଚ ପାଦଦେଶ ଠାରୁ ବାରବାଙ୍କ ପର୍ଯ୍ୟନ୍ତ ରାସ୍ତାର ଦୁଇ ପାର୍ଶ୍ୱରେ ଥିବା ତଥା ଅଭୟାରଣ୍ୟ ଅଞ୍ଚଳକୁ ଜବରଦଖଲ କରୁଥିବା ଦୋକାନ ଘରଗୁଡିକୁ ଉଚ୍ଛେଦ କରାଯିବା ପାଇଁ ମାଇକ୍ ଯୋଗେ ପ୍ରଚାର କରାଯାଇଥିଲା। ପରବର୍ତ୍ତୀ ସମୟରେ ଏହାକୁ ବଦଳାଇ କେବଳ ପ୍ଲାଷ୍ଟିକମୁକ୍ତ ଅଭିଯାନ ପାଇଁ କାର୍ଯ୍ୟକ୍ରମ କରାଯିବ ବୋଲି ବନବିଭାଗ ପକ୍ଷରୁ ସୂଚନା ଦିଆଯିବା ଘଟଣା ସାଧାରଣରେ ପ୍ରଶ୍ନବାଚୀ ସୃଷ୍ଟି କରିଛି। ଏ ସଂକ୍ରାନ୍ତରେ ଜିଲା ଦେବୋତ୍ତର ଅଧିକାରୀ ତଥା ଉପଜିଲାପାଳ ବିବୁଧ ଗଡ଼ନାୟକ କହିଛନ୍ତି, ଜିଲା ଦେବୋତ୍ତର ବିଭାଗ ପକ୍ଷରୁ କପିଳାସ ପୀଠକୁ ପ୍ଲାଷ୍ଟିକମୁକ୍ତ କରାଯିବା ପାଇଁ ଘୋଷଣା କରାଯାଇଛି। ଏହାକୁ ଉଲ୍ଲଂଘନ କଲେ ପ୍ରଥମେ ୫୦୦ ଟଙ୍କା ଜରିମାନା ଆଦାୟ କରାଯିବ। ସେହିପରି ଜିଲା ବନଖଣ୍ଡ ଅଧିକାରୀ ସୁମିତ କୁମାର କରଙ୍କୁ ଅଭୟାରଣ୍ୟ ସୀମାରେ ଦୋକାନ ଘର ଉଚ୍ଛେଦ କରାଯିବା ନେଇ ପଚାରିବାରୁ ସେ କହିଲେ, ବର୍ତ୍ତମାନ ସେସବୁ କରାଯାଉନାହିଁ। କେବଳ ଅଭୟାରଣ୍ୟକୁ ପ୍ଲାଷ୍ଟିକମୁକ୍ତ କରିବା ପାଇଁ କାର୍ଯ୍ୟକ୍ରମ ଗ୍ରହଣ କରାଯାଇଛି।

ଦ.ପୂ. ରେଳପଥ – ଟେଣ୍ଡର

ଇ-ଟେଣ୍ଡର ନୋଟିସ ନଂ.: ଏସ୍‌ଟି-ସିଓଏନ୍-ଡବ୍ଲେସ୍‌ଜି-ବିଇଏଚ୍-୪ଟିଏଚ୍-ଲାଇନ୍-୧ । ଭାରତର ରାଷ୍ଟ୍ରପତିଙ୍କ ପାଇଁ ଏବଂ ତରଫରୁ, ଡେପୁଟି ଚିଫ୍ ସିଗ୍‌ନାଲ୍ ଆଣ୍ଡ ଟେଲିକମ୍ ଇଞ୍ଜିନିୟର/ସିଓଏନ୍/ଏଚ୍‌କ୍ୟୁ/ଗାର୍ଡେନ୍ ରିଚ୍, କୋଲକାତା–୭୦୦୦୪୩, ଦ.ପୂ. ରେଳପଥ ନିମ୍ନଲିଖିତ କାର୍ଯ୍ୟ ପାଇଁ ଇ-ଟେଣ୍ଡର ଆହ୍ୱାନ କରୁଛନ୍ତି: **କାର୍ଯ୍ୟର ନାମ:** ଦକ୍ଷିଣ ପୂର୍ବ ରେଳପଥର ଚକ୍ରଧରପୁର ଡିଭିଜନର ବାଗ୍‌ଡିହି–ଝାରସୁଗୁଡ଼ା ଗୁଡ୍‌ସ ୟାର୍ଡ ମଧ୍ୟରେ ୪ର୍ଥ ଲାଇନ୍ ଏବଂ ଧୁଡ଼ା ଓ ବାଗ୍‌ଡିହି ଷ୍ଟେଶନଠାରେ ପରବର୍ତ୍ତୀ ପର୍ଯ୍ୟାୟର କାର୍ଯ୍ୟ ସଂକ୍ରାନ୍ତରେ ଷ୍ଟେଶନ– ବାଗ୍‌ଡିହି ଓ ଧୁଡ଼ା, ବାଗ୍‌ଡିହି–ଧୁଡ଼ା ଏବଂ ଧୁଡ଼ା–ଝାରସୁଗୁଡ଼ା ଗୁଡ୍‌ସ ୟାର୍ଡ ସେକ୍ସନରେ ଇଲେକ୍ଟ୍ରୋନିକ୍ ଇଣ୍ଟରଲକିଂ ସିଷ୍ଟମ୍ ଏବଂ ଅଟୋ–ସିଗ୍‌ନାଲିଂ ବ୍ୟବସ୍ଥା (ଉଭୟ ଆଭ୍ୟନ୍ତରୀଣ ଓ ବାହ୍ୟ)ର ପ୍ରାବଧାନ, ଝାରସୁଗୁଡ଼ା ଗୁଡ୍‌ସ ୟାର୍ଡ ତଥା ଏମ୍‌ସିଏଲ୍ ବ୍ଲକ୍ କ୍ୟାବିନ୍‌ଠାରେ ଇଆଇର ପରିବର୍ତ୍ତନ । **ଟେଣ୍ଡରର ବିଜ୍ଞାପିତ ମୂଲ୍ୟ:** ₹୫୫,୪୩,୮୬,୮୯୫.୩୨ । **ଅମାନତ ରାଶି:** ₹୨୯,୨୧,୯୦୦/–। **ଟେଣ୍ଡର ଦସ୍ତାବିଜ ମୂଲ୍ୟ:** ୦ । **ଟେଣ୍ଡର ସମାପ୍ତି ତାରିଖ ଓ ସମୟ:** ୨୪।୦୧।୨୦୨୫, ୧୫.୦୦ ଘଟିକା । **ଟେଣ୍ଡର ପ୍ରକାର:** ଖୋଲା । ଟେଣ୍ଡର ନୋଟିସର ବିବରଣୀ ଓ୍ୱେବ୍‌ସାଇଟ୍ www.ireps.gov.inରେ ଉପଲବ୍ଧ । (PR-973)

ପୂର୍ବ ତଟ ରେଳପଥ

ଟେଣ୍ଡର ବିଜ୍ଞପ୍ତି ସଂ. SBP-ELECT-2024-T-229

କାର୍ଯ୍ୟର ନାମ : "ସମ୍ବଲପୁରରେ ବିଭିନ୍ନ ସିନିୟର ସେକ୍ସନ ଇଂଜିନିୟର/P-Ways ନିମନ୍ତେ ବରଗଡ଼ ରୋଡ଼ (BRGA), ସମ୍ବଲପୁର ସିଟି (SBPY), ଲୋଇସିଙ୍ଗା (LSX), ନୂଆପଡ଼ା (NPD) ଏବଂ ଖରିଆର ରୋଡ଼ (KRAR) ଠାରେ ଭଣ୍ଡାର ଗୋଦାମଗୁଡ଼ିକର ବ୍ୟବସ୍ଥା ଏବଂ ଅନ୍ୟ ସରକାରୀ ସୁବିଧା" ସମ୍ବନ୍ଧୀୟ ବିଦ୍ୟୁତ୍ କାର୍ଯ୍ୟ ।

କାର୍ଯ୍ୟର ଆନୁମାନିକ ମୂଲ୍ୟ(₹): 12,79, 416.49, EMD/ବିଡ୍ ସୁରକ୍ଷା ଜମା (₹) : 25,600.00, କାର୍ଯ୍ୟ ଶେଷ ହେବା ଅବଧି : ସ୍ୱୀକୃତି ପତ୍ର (LOA) ଜାରୀ ହେବା ତାରିଖ ଠାରୁ ଛଅ ମାସ ।

ଟେଣ୍ଡର ବନ୍ଦ ହେବା ତାରିଖ ଓ ସମୟ : ତା.30.01.2025 ରିଖ 1530 ଘଟିକାରେ ।

ଏହି ଇ-ଟେଣ୍ଡରଗୁଡ଼ିକ କ୍ଷେତ୍ରରେ ଡାକ/କୋରିୟର/ଫାକ୍ସ ମାଧ୍ୟମରେ କିମ୍ବା ବ୍ୟକ୍ତିଗତ ରୂପେ ପଠାଯାଇଥିବା କୌଣସି ପ୍ରକାର ମାନୁଆଲ ଅଫର ଗ୍ରହଣଯୋଗ୍ୟ ହେବ ନାହିଁ, ଯଦ୍ୟପି ଏଗୁଡ଼ିକ ଫାର୍ମ(Firm)ର ଲେଟର ହେଡ୍‌ରେ ଦାଖଲ କରାଯାଇଥିବ ଏବ

ଭଲ ନାହିଁ ଶିକ୍ଷା ଭିତ୍ତିଭୂମି

ଦୁଇ ମହଲା କୋଠା। ଚକ୍‌ଚକ୍ କରୁଛି ରଙ୍ଗ। ଦୂରରୁ ଦେଖିଲେ ବ୍ୟବସ୍ଥା ବଳିଷ୍ଠ ଥିବାପରି ଲାଗୁଛି। ହେଲେ ପାଖକୁ ଗଲେ ଏଠାରେ ଶିକ୍ଷାଦାନ ଭିତ୍ତିଭୂମି ଯେ ଭଲ ନାହିଁ, ତାହା ଜଳ ଜଳ ଦିଶୁଛି।

ଆମ୍ବସରମୁଣ୍ଡା ଉଚ୍ଚ ବିଦ୍ୟାଳୟ।

- ଆମ୍ବସରମୁଣ୍ଡା ଉଚ୍ଚ ବିଦ୍ୟାଳୟ ପ୍ରତି ଅବହେଳା
- ୨ ଶିକ୍ଷକରେ ଚାଲିଛି ଶିକ୍ଷାଦାନ
- ଜିଲାପାଳଙ୍କ ନିକଟରେ ଅଭିଯୋଗ

ବଇଣ୍ଡା,୨।୧(ପରିକ୍ଷିତ ସାହୁ)

ଜଣକ ପରେ ଜଣେ ଶିକ୍ଷକ, କର୍ମଚାରୀ ଅବସର ନେଉଛନ୍ତି। ବିଦ୍ୟାଳୟର ଗୋଟିଏ ପରେ ଗୋଟିଏ ପଦବୀ ଖାଲିପଡୁଛି। ସ୍କୁଲ ପକ୍ଷରୁ ଏ ନେଇ ଅଧିକାରୀଙ୍କୁ ଚିଠି କରାଯାଉଛି। ହେଲେ ଫଳ ଶୂନ। ଦୀର୍ଘ ୨ ବର୍ଷ ହେଲା ଏପରି ସ୍ଥିତିରେ ଚାଲିଛି ଅନୁଗୋଳ ଜିଲା ଆଠମଲ୍ଲିକ ବ୍ଲକ ଆମ୍ବସରମୁଣ୍ଡା ପଞ୍ଚାୟତରେ ଥିବା ଆମ୍ବସରମୁଣ୍ଡା ଉଚ୍ଚ ବିଦ୍ୟାଳୟ। ସମସ୍ୟା ସମ୍ପର୍କରେ ଆମ୍ବସରମୁଣ୍ଡା ଗ୍ରାମବାସୀ ଓ ବିଦ୍ୟାଳୟ ପରିଚାଳନା କମିଟି ପକ୍ଷରୁ ବହୁବାର ଜିଲା ପ୍ରଶାସନ ଓ ରାଜ୍ୟ ସରକାରଙ୍କ ନିକଟରେ ଅଭିଯୋଗ କରାଯାଇଛି। ତଥାପି ପଦକ୍ଷେପ ନିଆ ନ ଯିବାରୁ ଗୁରୁବାର ଗ୍ରାମବାସୀଙ୍କ ପକ୍ଷରୁ ପୁନର୍ବାର ଅନୁଗୋଳ ଜିଲାପାଳଙ୍କୁ ଅଭିଯୋଗପତ୍ର ମାଧ୍ୟମରେ ଅବଗତ କରାଯାଇଛି।

ଅଭିଯୋଗରେ ଗ୍ରାମବାସୀ ଦର୍ଶାଇଛନ୍ତି, ୧୯୮୪ରେ ଗ୍ରାମବାସୀ ଆମ୍ବସରମୁଣ୍ଡା ଉଚ୍ଚ ବିଦ୍ୟାଳୟ ସ୍ଥାପନ କରିଥିଲେ। ଏଠାରେ ନବମ ଓ ଦଶମ ଶ୍ରେଣୀର ପିଲାଙ୍କୁ ପଢ଼ାଯାଉଥିବା ବେଳେ ୧୫୬ ଛାତ୍ରୀଛାତ୍ର ଅଛନ୍ତି। ଏମାନଙ୍କ ପାଇଁ ୮ ଜଣ ଶିକ୍ଷକଙ୍କ ଆବଶ୍ୟକତା ଥିବାବେଳେ ୨ ବର୍ଷ ହେବ ମାତ୍ର ୨ ଜଣ ଶିକ୍ଷକ ଶିକ୍ଷାଦାନ କରୁଛନ୍ତି। ପ୍ରଧାନ ଶିକ୍ଷକ ପଦବୀ ମଧ୍ୟ ଦୀର୍ଘ ବର୍ଷ ହେବ ଖାଲିପଡିଛି। ପାଠପଢ଼ା ଠିକ୍ ଭାବରେ ହେଉ ନ ଥିବା ଯୋଗୁ ଛାତ୍ରୀଛାତ୍ରଙ୍କ ସହିତ ଅଭିଭାବକ ଚିନ୍ତିତ ହୋଇପଡ଼ିଛନ୍ତି। ଏପରି କି ଚଳିତବର୍ଷ ଅନେକ ଛାତ୍ରୀଛାତ୍ର ଟିସି ନେଇ ଅନ୍ୟ ସ୍କୁଲକୁ ଚାଲିଯାଇଛନ୍ତି। ଏହି ହାଇସ୍କୁଲ ଅଧୀନରେ ଏକ ଛାତ୍ରୀ ନିବାସ ଥିବାବେଳେ ସେଠାରେ ୧୪୦ ଛାତ୍ରୀ ରହୁଛନ୍ତି। ମାଟ୍ରନ ପଦବୀରେ କେହି ନ ଥିବାରୁ ଛାତ୍ରୀନିବାସର ଛାତ୍ରୀମାନେ ଅସୁରକ୍ଷିତ ମଣୁଛନ୍ତି। ସେହିପରି ବିଦ୍ୟାଳୟର କିରାଣି ପଦବୀ ଖାଲି ପଡିଥିବା ଯୋଗୁ ଫାଇଲ କାର୍ଯ୍ୟ ହୋଇପାରୁନାହିଁ। ପିଅନ ପଦବୀରେ ମଧ୍ୟ କେହି ନାହାନ୍ତି। ଖେଳ ଶିକ୍ଷକ ନ ଥିବାରୁ ଛାତ୍ରୀଛାତ୍ରଙ୍କ କ୍ରୀଡ଼ାର ବିକାଶ ହୋଇପାରୁନାହିଁ। ଏ ନେଇ ଆମ୍ବସରମୁଣ୍ଡା ଗ୍ରାମବାସୀ ୨୦ ଜୁନ ୨୦୨୦ ଓ ୧୫ ମାର୍ଚ୍ଚ ୨୦୨୨, ୧୨ ଜୁନ ୨୦୨୩, ୧୧ ଅଗଷ୍ଟ ୨୦୨୪ରେ ଅନୁଗୋଳ ଜିଲାପାଳଙ୍କ ଠାରୁ ଆରମ୍ଭ କରି ଶିକ୍ଷାମନ୍ତ୍ରୀଙ୍କୁ ଅଭିଯୋଗ ପତ୍ର ପ୍ରଦାନ କରିଥିଲେ ମଧ୍ୟ ସୁଫଳ ମିଳିନାହିଁ। ତୁରନ୍ତ ଏଥିପ୍ରତି ରାଜ୍ୟ ସରକାର ଦୃଷ୍ଟି ଦେବାକୁ ଗ୍ରାମବାସୀ ଦାବି କରିଛନ୍ତି। ଏ ନେଇ ବ୍ଲକ ଶିକ୍ଷା ଅଧିକାରୀ ଦାଶରଥି ଶୁଣି କହିଛନ୍ତି, ଶିକ୍ଷକ ପଦବୀ ଖାଲି ପଡ଼ିଥିବା ସମ୍ପର୍କରେ ସରକାରଙ୍କୁ ଅବଗତ କରାଯାଇଛି। ନୂଆ ନିଯୁକ୍ତି ବ୍ୟବସ୍ଥା ହେଲେ ଏହି ବିଦ୍ୟାଳୟକୁ ଶିକ୍ଷକ ଯୋଗାଇ ଦିଆଯିବ।

ତୁରନ୍ତ ଶିକ୍ଷକ ନିଯୁକ୍ତି ଦିଆଯାଉ

ହାଇସ୍କୁଲରେ ୪ ବର୍ଷ ହେବ ଶିକ୍ଷକ ପଦବୀ ଖାଲିପଡିଛି। ଅବସର ନେଇଥିବା ଶିକ୍ଷକଙ୍କ ସ୍ଥାନରେ ନୂଆ ନିଯୁକ୍ତି ଦିଆଯାଉ ନାହିଁ। ଫଳରେ ଛାତ୍ରୀଛାତ୍ରଙ୍କ ପାଠପଢ଼ାରେ ବ୍ୟାଘାତ ସୃଷ୍ଟି ହେଉଛି। ତୁରନ୍ତ ଶିକ୍ଷକ ନିଯୁକ୍ତି କରାଯାଉ।

–ଟୁନି ନାୟକ, ଅଭିଭାବକ

ପରୀକ୍ଷାକୁ ନେଇ ଚିନ୍ତା ଲାଗିରହୁଛି

ସ୍କୁଲରେ ଶିକ୍ଷକ ନ ଥିବା ଯୋଗୁ ପାଠପଢ଼ାରେ ଅସୁବିଧା ଦେଖାଦେଉଛି। ପରୀକ୍ଷା ଆସିଯାଇଥିଲେ ମଧ୍ୟ ବିଷୟଗୁଡ଼ିକ ଶେଷ କରାଯାଇପାରୁ ନାହିଁ। ଫଳରେ ପରୀକ୍ଷାକୁ ନେଇ ଚିନ୍ତା ଲାଗିରହୁଛି।

–ରାନୀ ସାହୁ, ଛାତ୍ରୀ

ପାଠପଢ଼ା ବାଧାପ୍ରାପ୍ତ

ହାଇସ୍କୁଲରେ ଶିକ୍ଷକ ନିଯୁକ୍ତି କରାଯାଉ ନ ଥିବା ଯୋଗୁ ପାଠପଢ଼ା ବାଧାପ୍ରାପ୍ତ ହେଉଛି। ପିଲାମାନେ ଠିକ୍ ଭାବରେ ଶିକ୍ଷା ପାଇପାରୁ ନାହାନ୍ତି। ଜଣେ ଶିକ୍ଷକ ଛୁଟିରେ ରହିଲେ ସେହିଦିନ ପଢ଼ା ବନ୍ଦ ହେଇଯାଉଛି।

–ଆଶୁତୋଷ ମହାପାତ୍ର, ଛାତ୍ର

ଶିକ୍ଷା ବିଭାଗକୁ ଚିଠି କରାଯାଇଛି

ଖାଲି ପଡ଼ିଥିବା ଶିକ୍ଷକ ଓ କର୍ମଚାରୀ ପଦବୀ ପୂରଣ କରାଯାଉ ନ ଥିବା ଯୋଗୁ ସମସ୍ୟା ଦେଖାଦେଉଛି। ଏ ନେଇ ବହୁବାର ଶିକ୍ଷା ବିଭାଗକୁ ଚିଠି ମାଧ୍ୟମରେ ଅବଗତ କରାଯାଇଛି।

–ଶିବାଶିଷ ମିଶ୍ର, ଭାରପ୍ରାପ୍ତ ପ୍ରଧାନ ଶିକ୍ଷକ

ଟ୍ରାଫିକ୍ ନିୟମ ସମ୍ପର୍କରେ କରାଗଲା ସଚେତନ

ସଡ଼କ ସୁରକ୍ଷା ସଚେତନତା କାର୍ଯ୍ୟକ୍ରମ ଅବସରରେ ଅଧିକାରୀମାନେ।

ଛେଣ୍ଡିପଦା,୨।୧ (ଅଜିତ ଧଳ)

ଛେଣ୍ଡିପଦା ଜଗନ୍ନାଥ ବସ୍ ମାଲିକ ସଂଘ ଏବଂ ଅନୁଗୋଳ ଆଞ୍ଚଳିକ ପରିବହନ ବିଭାଗ ପକ୍ଷରୁ ଛେଣ୍ଡିପଦାଠାରେ ସଡ଼କ ସୁରକ୍ଷା ସପ୍ତାହ ପାଳନ କରାଯାଉଛି। ଏହି କାର୍ଯ୍ୟକ୍ରମରେ ଛେଣ୍ଡିପଦା ବସ୍ ମାଲିକ ସଂଘ, ପୋଲିସ ଓ ଛେଣ୍ଡିପଦା ଉଚ୍ଚ ବିଦ୍ୟାଳୟର ଛାତ୍ରୀଛାତ୍ର ସାମିଲ ହୋଇ ଶୋଭାଯାତ୍ରାରେ ବଜାର ପରିକ୍ରମା କରିଥିଲେ। ଶୋଭାଯାତ୍ରା ବେଳେ ଆଞ୍ଚଳିକ ପରିବହନ ବିଭାଗର ଏମ୍‌ଭିଆଇ ବିଭୁ ରଞ୍ଜନ ନାଏକ ରାସ୍ତାରେ ବିନା ହେଲମେଟ, ସେଫ୍ଟି ବେଲ୍ଟ ନ ବାନ୍ଧି ଗାଡ଼ି ଚଳାଇ ଯାଉଥିବା ଚାଳକମାନଙ୍କୁ ସଚେତନ କରିଥିଲେ। ଏହାପରେ ଉଚ୍ଚ ବିଦ୍ୟାଳୟ ପରିସରରେ ଆୟୋଜିତ ସଭାରେ ଏମ୍‌ଭିଆଇ ନାଏକ, ଟ୍ରାଫିକ ନିରୀକ୍ଷକ ସୁମନ୍ତ କୁମାର ସେଠୀ, ଡିଏସପି ରମାକାନ୍ତ ନାୟକ, ଗଗନ କୁମାର ପରିଜା, ପ୍ରଧାନ ଶିକ୍ଷକ ପ୍ରଶାନ୍ତ କୁମାର ସେଠୀ, ଜଗନ୍ନାଥ ବସ୍ ମାଲିକ ସଂଘର ସଭାପତି ଉମେଶ ଚନ୍ଦ୍ର ପ୍ରଧାନ ପ୍ରମୁଖ ଯୋଗଦେଇ ଟ୍ରାଫିକ ନିୟମ ସମ୍ପର୍କରେ ସଚେତନ କରିଥିଲେ। ଦୁର୍ଘଟଣା ରୋକିବା ପାଇଁ ସଚେତନତା ରଥ ଗଡ଼ିବା ସହିତ ବିଭିନ୍ନ ସ୍ଥାନରେ ସଚେତନତା କରାଯାଉଥିବା ଟ୍ରାଫିକ ନିରୀକ୍ଷକ ସୂଚନା ଦେଇଥିଲେ। ବସ ମାଲିକ ସଂଘ ସମ୍ପାଦକ ମନୋଜ କୁମାର ଆଚାର୍ଯ୍ୟ, କୋଷାଧକ୍ଷ ବୁଦ୍ଧଦେବ ପ୍ରଧାନ, ବାବୁଲି ଆଚାର୍ଯ୍ୟ, ଅଜିତ କୁମାର ସାହୁ, ମାଧବ ଚନ୍ଦ୍ର ସାହୁ, ଅଜିତ କୁମାର ପ୍ରଧାନଙ୍କ ସମେତ ସମସ୍ତ ଶିକ୍ଷୟିତ୍ରୀ ଶିକ୍ଷକ ପରିଚାଳନାରେ ସହଯୋଗ କରିଥିଲେ।

ଜଗଦ୍‌ଗୁରୁଙ୍କୁ ଭେଟିବାକୁ ସ୍ୱାଗତ କମିଟିର ନିଷ୍ପତ୍ତି

ତାଳଚେର,୨।୧ (ମନୋଜ ନନ୍ଦ)

ଜଗଦ୍‌ଗୁରୁ ଶଙ୍କରାଚାର୍ଯ୍ୟଙ୍କ ତାଳଚେର ଗସ୍ତ ସ୍ଥଗିତ ହୋଇଥିବା ବେଳେ ତାଙ୍କୁ ଭେଟିବାକୁ ସ୍ୱାଗତ କମିଟି କର୍ମକର୍ତ୍ତାମାନେ ନିଷ୍ପତ୍ତି ନେଇଛନ୍ତି। ଗୁରୁବାର ତାଳଚେର ଦେଉଳବେଡାଠାରେ ଶଙ୍କରାଚାର୍ଯ୍ୟ ସ୍ୱାଗତ କମିଟିର ଏକ ଜରୁରୀ ବୈଠକରେ ଏହି ନିଷ୍ପତ୍ତି ହୋଇଛି। ବୈଠକରେ ଜଗଦ୍‌ଗୁରୁଙ୍କ ଆଶୁ ଆରୋଗ୍ୟ କାମନା କରାଯାଇଥିଲା। ସଂଯୋଜକ ପର୍ଶୁରାମ ବାରିକଙ୍କ ସଂଯୋଜନାରେ ଅନୁଷ୍ଠିତ ଉକ୍ତ ବୈଠକରେ ଉପାଧ୍ୟକ୍ଷ ବରୁଣ କୁମାର ସାହୁ ଆସନ୍ତା ୮ ତାରିଖରେ ପୁରୀ ଯାଇ ମହାପ୍ରଭୁ ଜଗନ୍ନାଥଙ୍କ ଦର୍ଶନ କରିବା ସହ ଗୁରୁଜୀଙ୍କୁ ଦର୍ଶନ କରି କୃପାଲାଭ କରିବାକୁ ପ୍ରସ୍ତାବ ରଖିଥିଲେ। ସ୍ୱାଗତ କମିଟିର ୫୦୦ରୁ ଅଧିକ କାର୍ଯ୍ୟକର୍ତ୍ତା ପୁରୀ ଯିବାକୁ ସ୍ଥିର କରାଯାଇଥିଲା। ଅନ୍ୟମାନଙ୍କ ମଧ୍ୟରେ ସମ୍ପାଦକ ବୃନ୍ଦାବନ ବେହେରା, ବିଜୟ କୁମାର ସାହୁ, ମଦନ ପ୍ରଧାନ, ଅନ୍ତର୍ଯ୍ୟାମୀ ସାହୁ, ଜ୍ୟୋତିର୍ମୟ ରଥ, ମାୟାଧର ସାହୁ, ଜଗଦୀଶ ମିଶ୍ର, ଜଗଦୀଶ ସିଂହ, ରଞ୍ଜନ ବିଶୋଇ, ଉଚ୍ଛନ ପଟ୍ଟନାୟକ, ରଞ୍ଜିତ ମହାପାତ୍ର, ବିନୋଦ ଲାଲ, ଅଭୟ ପାଣି, ବବଲୁ ସାହୁ, ପୂର୍ଣ୍ଣଚନ୍ଦ୍ର ସାହୁ, ବିଜୟ ନାଏକ, ନରେଶ ବେହେରା, ମିଲୁ ସାହୁ, କ୍ଷୀରୋଦ ପାଲ, ବିନ୍ଦା ସିଂହଙ୍କ ସମେତ ଶତାଧିକ କର୍ମକର୍ତ୍ତା ଉପସ୍ଥିତ ଥିଲେ।

ପୁସ୍ତକ ପଠନ ସୃଜନଶୀଳତାର ଅଭିବୃଦ୍ଧି କରେ

ଆଠମଲ୍ଲିକ,୨।୧(ଉଦୀପ୍ତ ପୁରୋହିତ)

ଆଠମଲ୍ଲିକର ଅଗ୍ରଣୀ ସାଂସ୍କୃତିକ ଓ ସାହିତ୍ୟ ଅନୁଷ୍ଠାନ ପଞ୍ଚଧାର ସାହିତ୍ୟ ସଂସଦ ତରଫରୁ ଏକ ସାରସ୍ୱତ ସମାରୋହ ସୂଚନା କେନ୍ଦ୍ର ପରିସରରେ ଅନୁଷ୍ଠିତ ହୋଇଯାଇଛି। ପୁସ୍ତକ ପଠନ ଓ ସାହିତ୍ୟ ଆଲୋଚନା ସୃଜନଶୀଳତାର ଅଭିବୃଦ୍ଧି କରିଥାଏ ବୋଲି ସମାରୋହରେ ମତ ପ୍ରକାଶ ପାଇଥିଲା। ପଞ୍ଚଧାର ସାହିତ୍ୟ ସଂସଦ ସମ୍ପାଦକ ଆଭାସ କୁମାର କ୍ଷେତୀ ସ୍ୱାଗତ ଭାଷଣ ପ୍ରଦାନ କରିଥିବା ବେଳେ ସଭାପତି ବିବେକାନନ୍ଦ ବେହେରା ସଭାପତିତ୍ୱ କରିଥିଲେ। କବି ସର୍ବେଶ୍ୱର ବେହେରା, ବାବୁଲି ଦେହୁରିଆ ପ୍ରମୁଖ ସ୍ୱରଚିତ କବିତା ପାଠ କରିଥିଲେ। କଣ୍ଠଶିଳ୍ପୀ ବିଭୂତି ଭୂଷଣ ରଥ, ମନ୍ମଥ ଭୁରଭୁରି, ଗୀତିକାର ପରମେଶ୍ୱର ପାତ୍ର ସଙ୍ଗୀତ ପରିବେଷଣ କରିଥିଲେ। ମାନସ କର୍ଣ୍ଣ ଓ ଗୁରୁ ଶ୍ରୀଧର ମହାନ୍ତି ବାଦ୍ୟରେ ସହଯୋଗ କରିଥିଲେ। ଏହି ଅବସରରେ ପୂର୍ବତନ ପ୍ରଧାନମନ୍ତ୍ରୀ ମନମୋହନ ସିଂଙ୍କ ବିୟୋଗରେ ନୀରବ ପ୍ରାର୍ଥନା କରାଯାଇଥିଲା। ଶିଳ୍ପୀ ରଣଜିତ ରଣା ଓ ପରମେଶ୍ୱର ବଘାର ସହଯୋଗ କରିଥିବା ବେଳେ ସଭାପତି ବିବେକାନନ୍ଦ ବେହେରା ଧନ୍ୟବାଦ ଅର୍ପଣ କରିଥିଲେ।

ସାରସ୍ୱତ ସମାରୋହରେ ଯୋଗ ଦେଇଥିବା କର୍ମକର୍ତ୍ତାମାନେ।

ରାଧାମୋହନଙ୍କ ନିଷ୍ଠା, ସାଧୁତାକୁ ଉଚ୍ଚ ପ୍ରଶଂସା

କର୍ମଶାଳାରେ ମଞ୍ଚାସୀନ ଅତିଥିମାନେ।

ଅନୁଗୋଳ,୨।୧(ମାନସ ବିଶ୍ୱାଳ)

ଅନୁଗୋଳ ସହରସ୍ଥିତ ସଂସ୍କୃତି ବିଭାଗ ପାଠାଗାର ପରିସରରେ ସ୍ୱର୍ଣ୍ଣଲତା ରାଧାମୋହନ ଫାଉଣ୍ଡେଶନ ପକ୍ଷରୁ ଏକ କର୍ମଶାଳା ଆୟୋଜିତ ହୋଇଯାଇଛି। ସ୍ୱାଧୀନତା ସଂଗ୍ରାମୀ ତଥା ବିଶିଷ୍ଟ ସମାଜସେବୀ କ୍ରିଷ୍ଣା ମହାନ୍ତି ଏହି କର୍ମଶାଳାକୁ ଉଦ୍‌ଘାଟନ କରିବା ସହ ଶିକ୍ଷାବିତ୍ ସ୍ୱର୍ଗତ ରାଧାମୋହନଙ୍କ ଭଲ ମଣିଷ ଗଢ଼ିବାର କୌଶଳ ଏବଂ ନିଷ୍ଠା, ସାଧୁତାର ଉଚ୍ଚ ପ୍ରଶଂସା କରିଥିଲେ। ସମାରୋହରେ ଅନ୍ୟମାନଙ୍କ ମଧ୍ୟରେ ଶିକ୍ଷାବିତ୍ ଡା. ଧରଣୀଧର ନାଥ, ଶାନ୍ତନୁ କୁମାର ସର, ଡା. ରମା ଗଡ଼ନାୟକ, କୁମୁଦ ଚନ୍ଦ୍ର ସାହୁ ଏବଂ ଫାଉଣ୍ଡେଶନ ମୁଖ୍ୟ ଅଧ୍ୟାପକ ବିଶ୍ୱ ରଞ୍ଜନ ପ୍ରଧାନ ପ୍ରମୁଖ ଉପସ୍ଥିତ ଥିଲେ। ସମାରୋହରେ ସ୍ୱପ୍ନ ଓ ସଂକଳ୍ପର ସବ୍ୟସାଚୀ ହରେକୃଷ୍ଣ ମହତାବ, ରାଷ୍ଟ୍ର ଗଠନରେ ସାମ୍ବାଦିକ ଓ ସାହିତ୍ୟିକଙ୍କ ଭୂମିକା ଉପରେ ଅତିଥିମାନେ ଭାଷଣ ଦେଇଥିଲେ। ଶାନ୍ତନୁ କୁମାର ସର ଜାତୀୟ ଶିକ୍ଷାନୀତିର ବିଭିନ୍ନ ଦିଗ, କମ୍ପ୍ୟୁଟର ଶିକ୍ଷା, ମାତୃଭାଷା ମାଧ୍ୟମରେ ଶିକ୍ଷା ଉପରେ ଆଲୋଚନା କରିଥିଲେ। ଆଡଭୋକେଟ ବସନ୍ତ ଦାସ କାର୍ଯ୍ୟକ୍ରମ ସଂଚାଳନ କରିଥିଲେ। ସମାରୋହରେ ଆଡଭୋକେଟ ଦାସଙ୍କୁ କ୍ରୀଡ଼ା ସଙ୍ଗଠକ ଭାବେ, କ୍ରିଷ୍ଣା ମହାନ୍ତିଙ୍କୁ ସମାଜ ସେବା, ରମା ଗଡ଼ନାୟକଙ୍କୁ ସାହିତ୍ୟ ଏବଂ ଡା. ଶଶାଙ୍କ ଶେଖରଙ୍କୁ ଦନ୍ତ ଚିକିତ୍ସା କ୍ଷେତ୍ରରେ ଉଲ୍ଲେଖନୀୟ ସେବା ପାଇଁ ସମ୍ବର୍ଦ୍ଧିତ କରାଯାଇଥିଲା। ବହୁ ସାହିତ୍ୟ ଅନୁରାଗୀ, ବୁଦ୍ଧିଜୀବି ଏହି କାର୍ଯ୍ୟକ୍ରମରେ ଯୋଗ ଦେଇଥିଲେ। ଶେଷରେ କବିତା ପାଠ ଆୟୋଜିତ ହୋଇଥିଲା।

ମା' ବୁଢ଼ୀ କ୍ରିକେଟ ଟୁର୍ନାମେଣ୍ଟ: ଧୋକୁଟା ଚାମ୍ପିୟନ

ଚାମ୍ପିୟନ ଦଳକୁ ଅତିଥି ଟ୍ରଫି ପ୍ରଦାନ କରୁଛନ୍ତି।

ବନ୍ତଳା,୨।୧ (ସୁଶିତ ସାହୁ)

ଅନୁଗୋଳ ବ୍ଲକ ବନ୍ତଳା ପଞ୍ଚାୟତ ସାହାରାଗୋଡ଼ା ଖେଳପଡିଆ ଠାରେ ମା' ବୁଢ଼ୀ କ୍ରିକେଟ ଟୁର୍ନାମେଣ୍ଟର ଫାଇନାଲ ମ୍ୟାଚ ଅନୁଷ୍ଠିତ ହୋଇଯାଇଛି। ଏଥିରେ ଧୋକୁଟା ଓ ବନ୍ତଳା ବଜାର କ୍ରିକେଟ ଟିମ୍ ଭାଗ ନେଇଥିଲା। ଧୋକୁଟା ଟିମ୍ ପ୍ରଥମେ ବ୍ୟାଟିଂ କରି ୧୭ ଓଭରେ ୧୪୪ ରନ କରି ଅଲଆଉଟ୍ ହୋଇଯାଇଥିଲା। ଜବାବରେ ବନ୍ତଳା ବଜାର ଟିମ୍ ମାତ୍ର ୧୧୦ ରନ କରି ପରାସ୍ତ ହୋଇଥିଲା। ପୁରସ୍କାର ବିତରଣ ଉତ୍ସବରେ ମୁଖ୍ୟ ଅତିଥି ଭାବେ ଅନୁଗୋଳ ବିଧାୟକ ପ୍ରତାପ ଚନ୍ଦ୍ର ପ୍ରଧାନ ଯୋଗଦେଇ ଚାମ୍ପିୟନ ଦଳକୁ ଟ୍ରଫି ପ୍ରଦାନ କରିଥିଲେ। ଉଗ୍ରସେନ ମହାପାତ୍ର ଓ ହିମାଂଶୁ ଶେଖର ଦାସ ଖେଳ ପରିଚାଳନା କରିଥିଲେ। ପ୍ରଦ୍ୟୁମ୍ନ ସାହୁ, ବୀରେନ ସାହୁ, ଅବନି ପରିଡ଼ା, କୈଳାସ ପରିଡ଼ା, ପପୁନ ସାହୁଙ୍କ ସମେତ ଗ୍ରାମବାସୀ ସହଯୋଗ କରିଥିଲେ।

ବିଚାରପତିଙ୍କୁ ଶୁଭେଚ୍ଛା ଜଣାଇଲା ଓକିଲ ସଂଘ

ବଇଣ୍ଡା,୨।୧ (ପରିକ୍ଷିତ ସାହୁ)

ଆଠମଲ୍ଲିକ ଓକିଲ ସଂଘ ପକ୍ଷରୁ ସିଭିଲ କୋର୍ଟ କମ୍ପ୍ଲେକ୍ସରେ ଥିବା କୋର୍ଟର ୩ ଜଣ ବିଚାରପତି ଅତିରିକ୍ତ ଜିଲା ଓ ଦୌରାଜଜ୍ ଲକ୍ଷ୍ମୀନାରାୟଣ ରାୟଚୌଧୁରୀ, ସବଜଜ୍ ଶୁଭଙ୍କର ମିଶ୍ର ଓ ଏସ୍‌ଡିଜେଏମ୍ ସିକୁନ ରାୟଙ୍କୁ ନବବର୍ଷ ୨୦୨୫ ଉପଲକ୍ଷେ ପୁଷ୍ପଗୁଚ୍ଛ ପ୍ରଦାନ କରାଯାଇ ଶୁଭେଚ୍ଛା ଓ ଅଭିନନ୍ଦନ ଜଣାଯାଇଛି। ସଂଘ ସଭାପତି ସୁଶାନ୍ତ କୁମାର ମହାପାତ୍ରଙ୍କ ନେତୃତ୍ୱରେ ସମ୍ପାଦକ ଜିତେନ୍ଦ୍ର କୁମାର ମୁଖି, ଉପସଭାପତି ଉଗ୍ରସେନ ସେଠୀ, ସହ ସମ୍ପାଦକ ଆର୍ଯ୍ୟଭଟ୍ଟ ମହାନନ୍ଦିଆ, କୋଷାଧକ୍ଷ ବିଶ୍ୱସୁନ୍ଦର ଶତପଥୀ, ବରିଷ୍ଠ ଆଇନଜୀବୀ ଜିତେନ କୁମାର ମିଶ୍ର, ବାମନ କୁମାର ମିଶ୍ର, ଅବନୀ କୁମାର ଆଚାର୍ଯ୍ୟ, ରାମଚନ୍ଦ୍ର କର୍ଣ୍ଣ, ମାଧବ ଚନ୍ଦ୍ର ସାହୁ, ଗଣେଶ ଚନ୍ଦ୍ର କର୍ମୀ, ସୁନୀଲ କୁମାର ଶାସନି, ରାଜେଶ କୁମାର ମିଶ୍ର, ଲଲାଟେନ୍ଦୁ ଦାଶ ପ୍ରମୁଖ ଶୁଭେଚ୍ଛା ଜଣାଇଥିଲେ। ପରେ ସଂଘ ପକ୍ଷରୁ ଉପଜିଲାପାଳ ଦିଲୀପ କୁମାର ବେହେରା ଓ ତହସିଲଦାର ପ୍ରସନ ଟେଟେଙ୍କୁ ମଧ୍ୟ ନବବର୍ଷ ଶୁଭେଚ୍ଛା ଜ୍ଞାପନ କରାଯାଇଥିଲା।

ମାନସିକ ଶାନ୍ତି ହେଉଛି ସର୍ବଶ୍ରେଷ୍ଠ ଔଷଧ

ଅନୁଗୋଳ,୨।୧(ମାନସ ବିଶ୍ୱାଳ)

ପ୍ରଜାପିତା ବ୍ରହ୍ମାକୁମାରୀଜ୍ ଆଶ୍ରମରେ ନବବର୍ଷ ପାଳନ କରାଯାଉଛି।

ଅନୁଗୋଳ ସହରସ୍ଥିତ ବ୍ରହ୍ମାକୁମାରୀଜ୍ ପକ୍ଷରୁ ଇଂରାଜୀ ନବବର୍ଷ-୨୦୨୫ ସ୍ୱାଗତ ଉତ୍ସବ ପାଳିତ ହୋଇଯାଇଛି। କାର୍ଯ୍ୟକ୍ରମରେ ମୁଖ୍ୟ ଅତିଥି ଭାବେ ଅନୁଗୋଳ ବିଧାୟକ ପ୍ରତାପ ଚନ୍ଦ୍ର ପ୍ରଧାନ ଯୋଗଦେଇ ସାମାଜିକ ସଂହତି ପାଇଁ ଆଧ୍ୟାତ୍ମିକ ଚିନ୍ତାଧାରାର ଭୂମିକା ଗୁରୁତ୍ୱପୂର୍ଣ୍ଣ ବୋଲି ପ୍ରକାଶ କରିଥିଲେ। ଅନ୍ୟତମ ଅତିଥି ଭାବେ ଜିଲା ମୁଖ୍ୟ ଚିକିତ୍ସା ଅଧିକାରୀ ଡା. ଶିବାନନ୍ଦ ମହାନ୍ତି ଯୋଗଦେଇ ମାନସିକ ଶାନ୍ତି ହେଉଛି ସର୍ବଶ୍ରେଷ୍ଠ ଔଷଧ ବୋଲି ମତବ୍ୟକ୍ତ କରିଥିଲେ। ଅନୁଗୋଳ ସେବାକେନ୍ଦ୍ରର ମୁଖ୍ୟ ପରିଚାଳିକା ବ୍ରହ୍ମାକୁମାରୀ ମିନତୀ ଦୁଶ୍ଚିନ୍ତା ଦୂର କରିବା ପାଇଁ ରାଜଯୋଗ ଅଭ୍ୟାସ ଅତ୍ୟନ୍ତ ଉପାଦେୟ ବୋଲି କହିଥିଲେ। ଅନ୍ୟତମ ଅତିଥି ଭାବେ ଅବସରପ୍ରାପ୍ତ ବିଚାରପତି ଦୁର୍ଗା ଶଙ୍କର ମିଶ୍ର, ଡାକ୍ତର ଅନ୍ତର୍ଯ୍ୟାମୀ ମିଶ୍ର, ଡାକ୍ତର ବିଶ୍ୱଜିତ ସାମଲ, ପତଞ୍ଜଳି ଯୋଗଗୁରୁ ଅଭୟ ରାୟ, ବ୍ୟବସାୟୀ ଆନନ୍ଦ କୁମାର ଅଗ୍ରୱାଲା ଯୋଗ ଦେଇଥିଲେ। ଅନୁଗୋଳ ଜିଲାର ୭୦ଟି ବ୍ରହ୍ମାକୁମାରୀଜ୍ ପାଠଶାଳାରୁ ଶତାଧିକ ଭଉଣୀଭାଇ ଉପସ୍ଥିତ ରହି ନବବର୍ଷକୁ ସ୍ୱାଗତ କରିଥିଲେ।

ଚରିତ୍ର ଗଠନରେ ସହାୟକ ହେବ ଅଧ୍ୟାତ୍ମବାଦ

ଉଦ୍‌ଯାପନୀ ଉତ୍ସବରେ ମଞ୍ଚାସୀନ ଅତିଥିମାନେ।

ବନ୍ତଳା,୨।୧ (ସୁଶିତ ସାହୁ)

ଅନୁଗୋଳ ବ୍ଲକ ବନ୍ତଳା ଡିଗ୍ରୀ ଉଚ୍ଚତର ଶିକ୍ଷା ମହାବିଦ୍ୟାଳୟ

ସ୍ୱାମୀ ତୀରମାଡ଼ରେ ସ୍ତ୍ରୀ ମୃତ

ପରକୀୟା ପ୍ରୀତିର କରୁଣ ପରିଣତି

ଯୋଡ଼ା,୨୧(ମାନସ ମହାନ୍ତି)

କେନ୍ଦୁଝର ଜିଲା ବାମେବାରି ଥାନା ଅନ୍ତର୍ଗତ ହାଣ୍ଡିଭଙ୍ଗା ଗାଁ ମାଧ ସାହିରେ ପରକୀୟା ପ୍ରୀତିର କରୁଣ ପରିଣତି ଦେଖିବାକୁ ମିଳିଛି। ସ୍ୱାମୀଙ୍କ ତୀର ମାଡ଼ରେ ସ୍ତ୍ରୀଙ୍କ ମୃତ୍ୟୁ ଘଟିଛି। ମୃତକ ଉକ୍ତ ଗ୍ରାମର ଦଶରା ମୁଣ୍ଡାଙ୍କ ସ୍ତ୍ରୀ ଚିନି ମୁଣ୍ଡା(୩୫)। ପୋଲିସ ଅଭିଯୁକ୍ତ ସ୍ୱାମୀ ଦଶରାଙ୍କୁ ଗିରଫକରି ତଦନ୍ତ ଜାରି ରହିଥିବା ଅତିରିକ୍ତ ଏସ୍‌ପି ମନୋଜ ରାଉତ ସୂଚନା ଦେଇଛନ୍ତି।

ସୂଚନା ଅନୁଯାୟୀ, ଦବୁନା ନ୍ୟୁ କଲୋନିରେ ରହୁଥିବା ଜଣେ ଯୁବକଙ୍କ ସହ ଚିନିଙ୍କ ସମ୍ପର୍କ ଗଢ଼ି ଉଠିଥିଲା। ଏନେଇ ଦମ୍ପତିଙ୍କ ମଧ୍ୟରେ ସବୁବେଳେ ଝଗଡ଼ା ହେଉଥିଲା। ଏହାର ଆପୋସ ବୁଝାମଣା ମଧ୍ୟ ଗ୍ରାମରେ ହୋଇଥିଲା। ମାତ୍ର ଉକ୍ତ ଯୁବକ ଜଣଙ୍କ ଚିନିଙ୍କୁ ବିବାହ କରିବାକୁ କହିବା ସହ ହାତ କାଟି ମରିଯିବାର ଆଳ ଦେଖାଇ ବ୍ଲାକ୍‌ମେଲ୍ କରି ଆସୁଥିଲେ। ଦଶରା ସର୍ବଦା କ୍ରୋଧାନ୍ୱିତ ରହୁଥିଲେ। ବୁଧବାର ନିକଟରେ ଥିବା ବିଲରେ ସପରିବାର ପିକ୍‌ନିକ୍ କରିଥିଲେ। ରାତି ପ୍ରାୟ ୧୦ଟା ପର୍ଯ୍ୟନ୍ତ ଖାଇପିଇ ଗୀତନାଚ ମଧ୍ୟ କରିଥିଲେ। ତେବେ ରାତିରେ ଶୋଇବାକୁ ଯିବାବେଳେ ଉକ୍ତ ଯୁବକ ଜଣକ ସବୁବେଳେ କଥାବାର୍ତ୍ତା କରିବା ସହ ତାଙ୍କୁ ବିବାହ କରିବାକୁ ବାଧ କରୁଥିବା ଚିନି ସ୍ୱାମୀଙ୍କୁ କହିଥିଲେ। ଏହାକୁ ନେଇ ବିଳମ୍ବିତ ରାତିରେ ଦମ୍ପତିଙ୍କ ମଧ୍ୟରେ ଝଗଡ଼ା ହୋଇଥିଲା। ଦଶରା ଉତ୍ତ୍ୟକ୍ତ ହୋଇ ଚିନିଙ୍କୁ ତୀରମାଡ଼ କରିଥିଲେ। ତୀରଟି ଚିନିଙ୍କ ଛାତିରେ ବାଜିଥିଲା। ଗୁରୁବାର ସକାଳେ ପରିବାର ଲୋକେ ତାଙ୍କୁ ଝୁଣ୍ଟୁରା ସ୍ୱାସ୍ଥ୍ୟ କେନ୍ଦ୍ରରେ ଭର୍ତ୍ତି କରିଥିଲେ। ସେଠାରେ କିଛି ସମୟ ପରେ ଚିନିଙ୍କ ମୃତ୍ୟୁ ଘଟିଥିଲା। ଏନେଇ ବାମେବାରି ପୋଲିସ ଏକ ହତ୍ୟା ମାମଲା (ନଂ. ୧/୨୦୨୫) ରୁଜୁକରି ମୃତଦେହ ବ୍ୟବଚ୍ଛେଦକରି ଘଟଣାର ତଦନ୍ତ ଆରମ୍ଭ କରିଛି।

ମେଡିକାଲ୍‌ରେ ମୃତା ମହିଳା।

ଅଭିଯୁକ୍ତ।

ଠକ ଯୋଡ଼ିଙ୍କୁ ରିମାଣ୍ଡରେ ଆଣିବାକୁ ଆବେଦନ

ପ୍ରଧାନମନ୍ତ୍ରୀଙ୍କ ପ୍ରମୁଖ ସଚିବଙ୍କ ଝିଅ, ଜ୍ୱାଇଁ କହି ଠକେଇ ଘଟଣା

ଭୁବନେଶ୍ୱର,୨୧(ସତ୍ୟଜିତ୍ ରାଉତ)

ପ୍ରଧାନମନ୍ତ୍ରୀଙ୍କ ପ୍ରମୁଖ ସଚିବ ପି.କେ. ମିଶ୍ରଙ୍କ ଝିଅ ଓ ଜ୍ୱାଇଁ ପରିଚୟ ଦେଇ ବଡ଼ବଡ଼ିଆଙ୍କୁ ଠକୁଥିବା ହାଇପ୍ରୋଫାଇଲ୍ ଠକ ଯୋଡ଼ିଙ୍କ ସମ୍ବନ୍ଧରେ ପୋଲିସ ଅଧିକ ଖୋଳତାଡ଼ କରୁଛି। ଅଭିଯୁକ୍ତଦ୍ୱୟ ଏବେ ଝାରପଡ଼ା ଜେଲରେ ଥିବାବେଳେ ସେମାନଙ୍କୁ ୩ ଦିନିଆ ରିମାଣ୍ଡରେ ଆଣିବାକୁ ଗୁରୁବାର ଇନ୍‌ଫୋସିଟି ଥାନା ପୋଲିସ ପକ୍ଷରୁ ଭୁବନେଶ୍ୱର ଜେଏମ୍‌ଏଫ୍-୨ଙ୍କ କୋର୍ଟରେ ଆବେଦନ କରାଯାଇଛି। କୋର୍ଟ ରିମାଣ୍ଡରେ ଅନୁମତି ଦେବା ପରେ ଠକ ଯୋଡ଼ିଙ୍କୁ ଆଣି ମାରାଥନ୍ ଜେରା କରିବାକୁ ପୋଲିସ ଯୋଜନା କରିଛି। ଅପରପକ୍ଷରେ ଉଭୟଙ୍କ ବ୍ୟାଙ୍କ ତଥ୍ୟ ଦେବା ପାଇଁ ଆର୍‌ବିଆଇକୁ ପୋଲିସ ପକ୍ଷରୁ ମଗାଯାଇଛି। ତେବେ ସେମାନଙ୍କଠାରୁ ଜବତ ହୋଇଥିବା ମୋବାଇଲ, ଲାପଟପ୍, କମ୍ପ୍ୟୁଟର ସିଷ୍ଟମ ଆଦି ଡିଜିଟାଲ ଡିଭିଆଇସ୍‌ରୁ ଠକେଇ ସମ୍ବନ୍ଧୀୟ ଅଧିକ ତଥ୍ୟ ମିଳିପାରେ ବୋଲି ପୋଲିସ ଆଶା ରଖିଛି। ଉକ୍ତ ଡିଜିଟାଲ୍ ଡିଭାଇସ୍‌ଗୁଡ଼ିକୁ ଷ୍ଟେଟ୍ ଫରେନ୍‌ସିକ୍ ସାଇନ୍‌ସ ଲାବୋରେଟୋରି (ଏସ୍‌ଏଫ୍‌ଏସ୍‌ଏଲ୍)କୁ ପଠାଯାଇଥିବା ବେଳେ ଯାଞ୍ଚ ଚାଲିଛି। ମାମଲାରେ ଅଧିକ ତଦନ୍ତ କରାଯାଉଥିବା ବେଳେ ଡିଜିଟାଲ୍ ଡିଭାଇସ୍‌ର ତଥ୍ୟକୁ ଅପେକ୍ଷା କରାଯାଇଥିବା ସ୍ପେଶାଲ କ୍ରାଇମ ୟୁନିଟ ଅତିରିକ୍ତ ଡିସିପି ସ୍ୱରାଜ ଦେବତା କହିଛନ୍ତି। ସୂଚନାଯୋଗ୍ୟ, ଅଭିଯୁକ୍ତଦ୍ୱୟଙ୍କ ଟାର୍ଗେଟରେ ଥିଲେ ବଡ଼ବଡ଼ିଆ ଶିଳ୍ପପତି ଓ ବ୍ୟବସାୟୀ। ବଡ଼ ଅଧିକାରୀଙ୍କ ଫଟୋ ସହ ନିଜ ଫଟୋ ଏଡିଟ୍ କରି ଫସାଉଥିଲେ। ରାଜଧାନୀର ଜଣେ ପ୍ରଭାବଶାଳୀଙ୍କ ଏତଲା ଆଧାରରେ ଇନ୍‌ଫୋସିଟି ପୋଲିସ ଡିସେମ୍ବର ୨୬ରେ ମାମଲା (ନଂ.୬୧୧/୨୦୨୪) ରୁଜୁ କରି ଅଭିଯୁକ୍ତଦ୍ୱୟଙ୍କୁ ସୋମବାର ଗିରଫ କରିଥିଲା।

ରାସ୍ତା ମଝିରେ ଯୁବତୀଙ୍କ ହାଇଡ୍ରାମା

ପୋଲିସ ନାକେଦମ୍

ଯୋଡ଼ା, ୨୧(ମାନସ ମହାନ୍ତି)

କେନ୍ଦୁଝର ଜିଲା ଯୋଡ଼ା ସହରର ବସ୍‌ଷ୍ଟାଣ୍ଡରୁ ବନେଇକଳା ଯାଇଥିବା ମୁଖ୍ୟ ରାସ୍ତାର ମହୋତା ଡାକ୍ତରଖାନା ସମ୍ମୁଖରେ ଜଣେ ଆଦିବାସୀ ଯୁବତୀ ୨ ଘଣ୍ଟାରୁ ଊର୍ଦ୍ଧ୍ୱ ସମୟ ହାଇଡ୍ରାମା ଚଳାଇଥିଲେ। ପୋଲିସ ପହଞ୍ଚି ଯୁବତୀଙ୍କୁ ଉଠାଇବାକୁ ଚେଷ୍ଟା କରି ମଧ୍ୟ ବିଫଳ ହୋଇଥିଲା। ଫଳରେ ରାସ୍ତାର ଉଭୟ ପାର୍ଶ୍ୱରେ ଗାଡ଼ି ଅଟକି ରହି ଟ୍ରାଫିକ ସମସ୍ୟା ଉପୁଜିଥିଲା। ଖବର ନେବାରୁ ଜଣାପଡ଼ିଲା ଯେ, ଯୁବତୀ ଜଣଙ୍କ ଘର କେନ୍ଦୁଝରରେ। ସେ ଯୋଡ଼ା ଅଞ୍ଚଳର ଜଣେ ଯୁବକଙ୍କୁ ଭଲ ପାଉଥିଲେ। ଯୁବକ ଜଣଙ୍କ ତାଙ୍କୁ ବିବାହ କରିବାର ପ୍ରତିଶ୍ରୁତି ଦେଇଥିଲେ। ନିକଟରେ ଯୁବକଙ୍କ ଆଉ ଜଣଙ୍କ ସହିତ ବିବାହ ସମ୍ପନ୍ନ ହୋଇଯାଇଥିଲା। ଯୁବତୀ ଜଣଙ୍କ ଏହି ଖବର ପାଇ କିଛି ଦିନ ତଳେ ଯୋଡ଼ା ଥାନାରେ ଅଭିଯୋଗ କରିଥିଲେ। ପୋଲିସ କୌଣସି କାର୍ଯ୍ୟାନୁଷ୍ଠାନ ଗ୍ରହଣ ନ କରିବାରୁ ଯୁବତୀଜଣଙ୍କ ଗୁରୁବାର ଅପରାହ୍ନରେ ରାସ୍ତା ଉପରେ ବସି ଏହାର ପ୍ରତିବାଦ କରିଥିଲେ।

ଭିଜିଲାନ୍ସ ଜାଲରେ ସ୍ୱାସ୍ଥ୍ୟକେନ୍ଦ୍ର ସୁପରଭାଇଜର

ଜନ୍ମ ପ୍ରମାଣପତ୍ର ପାଇଁ ନେଉଥିଲେ ଲାଞ୍ଚ

ଭବାନୀପାଟଣା/ଥୁଆମୂଳ ରାମପୁର,୨୧ (ଉତ୍ତମ କୁମାର ଦାଶ/ଦୁର୍ଗା କୀର୍ତ୍ତି)

କଳାହାଣ୍ଡି ଜିଲା ଥୁଆମୂଳ ରାମପୁର ଗୋଷ୍ଠୀ ସ୍ୱାସ୍ଥ୍ୟକେନ୍ଦ୍ରରେ କାର୍ଯ୍ୟରତ ସୁପରଭାଇଜର (ଏମ୍‌ପିଏଚ୍‌ଏସ୍) ଲକ୍ଷ୍ମୀ ନାରାୟଣ ମହାରଣା ଗୁରୁବାର ଭିଜିଲାନ୍ସ ଜାଲରେ ଧରାପଡିଛନ୍ତି। ଜନ୍ମ ପ୍ରମାଣପତ୍ର ପାଇଁ ହିତାଧିକାରୀଙ୍କଠାରୁ ୪ ହଜାର ଟଙ୍କା ଲାଞ୍ଚ ନେଉଥିବା ବେଳେ ଭିଜିଲାନ୍ସ ଟିମ୍ ତାଙ୍କୁ କାବୁ କରିଛି। ସୂଚନାକ୍ରମେ ଥୁଆମୂଳ ରାମପୁର ବ୍ଲକ ତଲଝାପି ପଞ୍ଚାୟତ ନିକେସଜୋର ଗ୍ରାମର ଅର୍ଜୁନ ନାଏକ, ବବଲୁ ନାଏକ ଓ ଘାସିରାମ ନାଏକଙ୍କ ଜନ୍ମ ପ୍ରମାଣପତ୍ର କରିଦେବା ପାଇଁ ସୁପରଭାଇଜର ମହାରଣା ଲାଞ୍ଚ ମାଗିଥିଲେ। ଏ ନେଇ ହିତାଧିକାରୀମାନେ କଳାହାଣ୍ଡି ଭିଜିଲାନ୍ସ ବିଭାଗରେ ଅଭିଯୋଗ କରିଥିଲେ। ଗୁରୁବାର ସନ୍ଧ୍ୟାରେ ହିତାଧିକାରୀ ଫୋନ ପେ' ଜରିଆରେ ୪ ହଜାର ଟଙ୍କା ସୁପରଭାଇଜର ମହାରଣାଙ୍କୁ ଦେବା ସମୟରେ ପୂର୍ବରୁ ଛକି ରହିଥିବା ଭିଜିଲାନ୍ସ ଟିମ୍ ତାଙ୍କୁ ମାଡି ବସିଥିଲା। ପରେ ତାଙ୍କୁ ଭବାନୀପାଟଣାସ୍ଥିତ କାର୍ଯ୍ୟାଳୟକୁ ଆଣି ଅଟକ ରଖି ପଚରାଉଚୁରା କରୁଥିବା ଜଣାପଡିଛି। ପୂର୍ବରୁ ମହାରଣା ପ୍ରତି ଆବେଦନକାରୀଙ୍କଠାରୁ ୨ହଜାର ଟଙ୍କା ଲେଖାଏ ଆଦାୟ କରି ପ୍ରମାଣପତ୍ର ଦେଉଥିଲେ। ଯିଏ ଲାଞ୍ଚ ଦେଉ ନ ଥିଲେ ତାଙ୍କୁ ସେ ହଇରାଣ କରୁଥିବା ନେଇ ଅଭିଯୋଗ ହୋଇଥିଲା। ଏହି ଚଢ଼ାଉରେ ଭିଜିଲାନ୍ସ ବିଭାଗ ପକ୍ଷରୁ ଡିଏସ୍‌ପି ପ୍ରଦୀପ ଆଇଣ୍ଡ, ଇନ୍ସପେକ୍ଟର ପ୍ରମିଳା ସୁନା, ଏଏସ୍‌ଆଇ ସଞ୍ଜୟ କୁମାର ସାହୁ, ଷ୍ଟେନୋ ସନ୍ତୋଷ ମହାନ୍ତି ପ୍ରମୁଖ ସାମିଲ ଥିଲେ।

ଲକ୍ଷ୍ମୀ ନାରାୟଣ ମହାରଣା।

ଯୁବକଙ୍କୁ ହତ୍ୟା ପରେ ୫୦ ଖଣ୍ଡ କରିବା ଘଟଣା

୩୬ ଘଣ୍ଟା ବିତିଲା, ପୋଲିସ ହାତ ଖାଲି

ଆତଙ୍କିତ ଅବସ୍ଥାରେ ମୃତକଙ୍କ ପରିବାର

ପରଜଙ୍ଗ,୨୧ (ନିଗମାନନ୍ଦ ଦଳବେହେରା)

ପୂର୍ବ ଶତ୍ରୁତାକୁ କେନ୍ଦ୍ରକରି ନୂଆବର୍ଷର ପ୍ରଥମ ଦିନରେ ଢେଙ୍କାନାଳ ଜିଲା ପରଜଙ୍ଗ ଥାନା ବସୋଇ ଗ୍ରାମର ରାକେଶ ସେଠୀ (୨୭)ଙ୍କୁ ପିଟି ପିଟି ହତ୍ୟା କରାଯିବା ପରେ ମାରଣାସ୍ତ୍ରରେ ହାଣି ୫୦ ଖଣ୍ଡ କରାଯାଇଥିଲା। ସେହି ଗାଁର ସରୋଜ କୁମାର ବିଶ୍ୱାଳ ଅତି ବୀଭତ୍ସ ଭାବେ ରାକେଶଙ୍କୁ ହତ୍ୟା କରିଥିବା ବେଳେ ଏଯାଏ ପୋଲିସ ଫେରାର ଅଭିଯୁକ୍ତ ସରୋଜଙ୍କ ନିକଟରେ ପହଞ୍ଚିପାରି ନାହିଁ। ଘଟଣାକୁ ୩୬ ଘଣ୍ଟା ବିତିଯାଇଥିଲେ ମଧ୍ୟ ପୋଲିସ ଅଭିଯୁକ୍ତଙ୍କୁ ଗିରଫ କରିପାରି ନ ପାରିବାରୁ ମୃତ ରାକେଶଙ୍କ ପରିବାର ଲୋକେ ଆତଙ୍କିତ ଅବସ୍ଥାରେ ରହିଛନ୍ତି।

ସୂଚନାଯୋଗ୍ୟ, ବସୋଇ ଗ୍ରାମର ରାକେଶ କିଛି ମାସ ପୂର୍ବରୁ ଦୁର୍ଘଟଣାର ଶୀକାର ହୋଇଥିଲେ। ତାଙ୍କ ଗୋଡ଼ରେ ଅସ୍ତ୍ରୋପଚାର ହୋଇଥିଲା। ବାଡ଼ି ଧରି ଚଲାବୁଲା କରୁଥିବା ରାକେଶ ନୂଆବର୍ଷରେ ରୋଷେଇ ପାଇଁ କୁକୁଡ଼ା ମାଂସ ଆଣିବାକୁ ବାଡ଼ିଧରି ଘର ପାଖ ଚିକେନ କାଉଣ୍ଟରକୁ ଯାଉଥିବା ବେଳେ ଅଭିଯୁକ୍ତ ସରୋଜ ବାଡ଼ି ଛଡ଼ାଇ ନେଇ ରାକେଶଙ୍କୁ ପିଟି ପିଟି ମାରିଦେଇଥିଲେ। ଏପରି କି ଘଟଣାସ୍ଥଳକୁ ଆସୁଥିବା ରାକେଶଙ୍କ ୯ ବର୍ଷୀୟ ପୁଅ ଓ ସ୍ତ୍ରୀଙ୍କୁ ମଧ୍ୟ ଆକ୍ରମଣ କରିଥିଲେ। ମା' ପୁଅ ଜୀବନ ବିକଳରେ ଘରକୁ ପଳାଇ ଯାଇ ଲୁଚି ଯାଇଥିଲେ। ଏହାପରେ ମୃତ ରାକେଶଙ୍କ ଶରୀରକୁ ଖଣ୍ଡ ଖଣ୍ଡ କରି ଅଭିଯୁକ୍ତ ସରୋଜ ଗାଁ ଦାଣ୍ଡରେ ଫୋପାଡ଼ି ଦେଇ ଫେରାର ହୋଇଯାଇଥିଲେ। ପରେ ପରଜଙ୍ଗ ଥାନା ପୋଲିସ, ଜିଲା ଆରକ୍ଷୀ ଅଧୀକ୍ଷକ ଅଭିନବ ସୋନକର ପହଞ୍ଚି ତଦନ୍ତ କରିଥିଲେ। ଅଭିଯୁକ୍ତଙ୍କୁ ଧରିବା ପାଇଁ ଏକ ସ୍ୱତନ୍ତ୍ର ଟିମ୍ ଗଠନ କରାଯାଇଥିଲା। ହେଲେ ଇତିମଧ୍ୟରେ ୩୬ ଘଣ୍ଟା ବିତିଯାଇଥିଲେ ମଧ୍ୟ ପୋଲିସ ଅଭିଯୁକ୍ତଙ୍କୁ ଗିରଫ କରିପାରି ନାହିଁ। ଶୀଘ୍ର ଫେରାର ସରୋଜଙ୍କୁ ଗିରଫ କରାଯାଉ ବୋଲି ଗ୍ରାମବାସୀ ଦାବି କରିଛନ୍ତି। ପରଜଙ୍ଗ ଥାନା ଅଧିକାରୀ ପ୍ରିୟବ୍ରତ ଦାସ କହିଛନ୍ତି, ଘଟଣା ପରଠାରୁ ସମସ୍ତ ଅଞ୍ଚଳ ଉପରେ ନଜର ରଖାଯାଇଛି। ଖୁବ୍‌ଶୀଘ୍ର ଅଭିଯୁକ୍ତଙ୍କୁ ଗିରଫ କରାଯିବ।

ଅଦାରସୁଣ ପେଷ୍ଟ ବି ନକଲି

ବିପୁଳ କଞ୍ଚାମାଲ ଜବତ, କାରଖାନା ମାଲିକ ଗିରଫ

ବ୍ରହ୍ମପୁର,୨୧(ସୁବାସ ଚନ୍ଦ୍ର ପାଢ଼ୀ)

ବ୍ରହ୍ମପୁରରେ ନକଲି ଖାଦ୍ୟ ପ୍ରସ୍ତୁତି ସାମଗ୍ରୀ ପ୍ରସ୍ତୁତ କାରଖାନା ବଢ଼ିବାରେ ଲାଗିଛି। ବଡ଼ବଜାର ଥାନା ଅନ୍ତର୍ଗତ ଲକ୍ଷ୍ମୀନୃସିଂହ ସାହି ୭ମ ଲାଇନ ସଂପ୍ରସାରଣ ଗଳିରେ ଥିବା ଏକ ଭଡ଼ାଘରୁ ପୋଲିସ ଗୁରୁବାର ନକଲି ଅଦାରସୁଣ ପେଷ୍ଟ କାରଖାନା ଠାବ କରିଛି। ସେଠାରେ ୪୧ଟି କାର୍ଟୁନରେ ଭର୍ତ୍ତି ହୋଇଥିବା ଖାଣ୍ଟି କିଚେନ ନାମକ ନକଲି ଅଦାରସୁଣ ପେଷ୍ଟ ଓ ନନ୍‌ଭେଜ ପେଷ୍ଟ ଜବତ କରାଯାଇଛି। ସେହିପରି ୧୪ଟି ପ୍ଲାଷ୍ଟିକ ଡବା, ବହୁ ପରିମାଣର ଜରି, ଲେବଲ, ଖାଲି କାର୍ଟୁନ, ୫ଟି ପ୍ୟାକିଂ ମେଶିନ ଓ ଓଜନ ମେଶିନ ଜବତ କରିଛି। ଏ ନେଇ ବଡବଜାର ଥାନାରେ ନଂ. ୨/୨୫ରେ ମାମଲା ରୁଜୁ କରି ପୋଲିସ ଉକ୍ତ କାରଖାନା ମାଲିକ ହନୁମାନବଜାର ଅଞ୍ଚଳର ଇ. ରିତିକ ପାତ୍ର(୩୨)ଙ୍କୁ ଗିରଫ କରିଛି। ସେ ଏହି କାରଖାନା ଚଳାଇବା ପାଇଁ କୌଣସି ଟ୍ରେଡ ଲାଇସେନ୍ସ କିମ୍ବା ଫୁଡ ଲାଇସେନ୍ସ ଦେଖାଇ ପାରି ନ ଥିଲେ। ଖାଦ୍ୟ ସୁରକ୍ଷା ବିଭାଗ ପକ୍ଷରୁ ଅଦାରସୁଣ ପେଷ୍ଟର ନମୁନା ସଂଗ୍ରହ କରାଯାଇଛି।

ରିତିକ ପ୍ରାୟ ବର୍ଷେ ହେଲା ଏହି ନକଲି ପେଷ୍ଟ ପ୍ରସ୍ତୁତ କରୁଥିଲେ। ବଡବଜାର ଥାନା ଅଧିକାରୀ ବାବାଶଙ୍କର ସରାଫ ଓ ବିଏମ୍‌ସିର ଖାଦ୍ୟ ସୁରକ୍ଷା ଅଧିକାରୀ ସ୍ମିତା ଖାଡ଼ଙ୍ଗାଙ୍କ ନେତୃତ୍ୱରେ ହୋଇଥିବା ଚଢାଉ ବେଳେ ଉକ୍ତ କାରଖାନାରେ 'ଇଗଲ' ଓ 'ଏଚକେ ଖାଣ୍ଟି କିଚେନ' ବ୍ରାଣ୍ଡରେ ଅଦାରସୁଣ ପେଷ୍ଟ ଓ ନନଭେଜ ପେଷ୍ଟ ପ୍ରସ୍ତୁତ ହେଉଥିବା ଜଣାପଡିଥିଲା। ରିତିକ କଲିକତା ଓ ହାଇଦ୍ରାବାଦରୁ କଞ୍ଚାମାଲ ଆଣି ଉକ୍ତ ଘରେ ୫ ଟଙ୍କିଆ ପ୍ୟାକେଟରେ ଭର୍ତ୍ତି କରି ଗଞ୍ଜାମ ଜିଲା ସମେତ ରାଜ୍ୟର ବିଭିନ୍ନ ଅଞ୍ଚଳକୁ ଯୋଗାଣ କରୁଥିଲେ ବୋଲି ଜଣାପଡିଛି।

ନକଲି ଅଦାରସୁଣ ପେଷ୍ଟ କାରଖାନାରେ ଚଢ଼ାଉ ଚାଲିଛି।

ODISHA PUBLIC SERVICE COMMISSION
19, DR. P.K. PARIJA ROAD, CUTTACK - 753001
ADVERTISEMENT NO. 07 OF 2024-25
Website: https://opsc.gov.in

I.	Odisha Civil Services Examination, 2024
II.	No. of Vacancies - 200 (65 - w)

No. D-: Online applications are invited from the prospective candidates for recruitment to Odisha Civil Services, 2024, through Proforma Application to be made available in the WEBSITE **(https://opsc.gov.in)**. The link for registration and submission shall be available from **10.01.2025 to 10.02.2025 (Note: 10.02.2025 is the last date for submission of registered Online Application)** for admission to the Odisha Civil Services Preliminary Examination, 2024 in the scale of pay for Group-A Service is Rs.56,100/- in Level-12-Cell-1 in the Pay Matrix & Group-B Service is Rs.44,900/- in Level-10-Cell-1 in the Pay Matrix provided under Rule-3 of ORSP Rules, 2017.

2. **VACANCY POSITION:** As per requisition filed by the General Administration & P.G. Department, Government of Odisha, the vacancy position for the post of Odisha Civil Services, 2024 is 200 (65 - w).
3. **AGE LIMIT:** A candidate must have attained the age of 21 years and must not be above the age of 38 years as on the 1st day of January, 2024, i.e. he/she must not have been born earlier than 2nd January, 1986 and not later than 1st January, 2003.
4. **EDUCATIONAL QUALIFICATION:** A candidate must hold a Bachelor's Degree from any University incorporated by an Act of the Central or a State Legislature in India or an Educational Institution established by an Act of Parliament or Deemed to be a University under Section - 3 of the University Grants Commission Act, 1956 or a Foreign University approved by the Central Government from time to time.
5. **METHOD OF SELECTION:** The Combined Competitive Recruitment Examination shall comprise of the following:
   (A) Preliminary Examination (Objective Type) for the selection of candidates for Main Examination.
   There shall be negative marking for wrong answers. One third (0.33) of the marks assigned to a question shall be deducted as penalty.
   (B) Main Examination (Written and Interview) for the selection of candidates for the various services and posts.
   The details of Plan of Examination, Scheme, Subjects & Syllabus for the Preliminary and Main Examinations is available at Annexure-II, III & IV of Long Advertisement.
6. **HOW TO APPLY:** Candidates must go through the details of the Advertisement available in the website of OPSC before filling up of online application form.
   Candidates must apply online though the website of OPSC **https://opsc.gov.in**. Applications received through any other mode would not be accepted and summarily be rejected.

CUTTACK — Sd./- SECRETARY
DT.: 31.12.2024 — ODISHA PUBLIC SERVICE COMMISSION
OIPR-12002/11/0118/2425 — CUTTACK

ODISHA PUBLIC SERVICE COMMISSION
19, DR. P.K. PARIJA ROAD, CUTTACK - 753001
ADVERTISEMENT NO. 08 OF 2024-25
Website: https://www.opsc.gov.in

I.	Assistant Industries Officer in Class-II of Odisha Industries Service
II.	No. of Vacancies - 151 (50 - w)

No. D-: Online applications are invited from the prospective candidates through proforma application to be made available on the Website of the Commission **(http://www.opsc.gov.in)** for recruitment to **151 (One Hundred and Fifty-One)** posts of Assistant Industries Officer in Class-II (Group-B) of Odisha Industries Service under Micro, Small and Medium Enterprise Department, carrying the Scale of Pay at Level-10 of the Pay Matrix under ORSP Rules, 2017, in consistent with pre-revised Scale of Pay under PB-2-Rs.9300-34800/- with Grade Pay of Rs.4600/- with usual Dearness and other Allowances as may be sanctioned by the Government of Odisha from time to time.

2. **VACANCY POSITION:** As per requisition furnished by the Micro, Small and Medium Enterprise Department, Government of Odisha, out of a total of **151 (50-w)** vacancies, 52 (17-w) vacancies are for UR Category, 18 (06-w) vacancies are reserved for SEBC Category, 35 (12-w) vacancies are reserved for SC Category and 46 (15-w) vacancies are reserved for ST Category.
   Also, 06 posts are reserved for Person with Disabilities whose permanent disability is 40% or more, 05 posts are reserved for Ex-Servicemen and 02 posts is reserved for Sports Persons.
   Candidates belonging to the categories of Ex-Servicemen, PWD & Sports Persons shall be adjsuted against the categories to which they belong.
3. **AGE:** A candidate must have attained the age of 21 years and must not be above the age of 38 years as on the 1st day of January, 2024, i.e. he/she must not have been born earlier than 2nd January, 1986 and not later than 1st January, 2003.
4. **EDUCATIONAL QUALIFICATION:** A candidate must have possessed B.E. or B.Tech or equivalent Degree in any engineering discipline from a recognized university or educational institution of India or abroad.
5. **EXAMINATION FEE:** The examination fee has been exempted to all the categories of candidates as per G.A. & P.G. Department Notification No. 9897/Gen., Dt.11.04.2022.
6. **METHOD OF SELECTION:** The selection of candidates for recruitment to the posts of Assistant Industries Officer shall be made on the basis of **Written Examination** and **Personality Test**.
7. **DATE OF EXAMINATION:** The Written Examination will be held tentatively in the month of June, 2025. The Date of Examination, Detailed Schedule and Centre of Examination will be notified in due course.

The Link for online application and submission shall be available in the website from 15.01.2025 to 15.02.2025 (11.59 P.M.) (Note: 15.02.2025 is the last date for submission of Registered Online Application).
The candidates are advised to visit the website of the Commission at **http://www.opsc.gov.in** for detailed information for applying to the above post.

CUTTACK — Sd./- SECRETARY
DT.: 31.12.2024 — ODISHA PUBLIC SERVICE COMMISSION
OIPR-12002/11/0119/2425 — CUTTACK

See Career Appointment on every Wednesday & Saturday

idco Your power to grow — ISO 9001 & 14001 Corporation | ODISHA NEW OPPORTUNITIES — No. CAD-2004
OFFICE OF THE CHIEF GENERAL MANAGER (P&C), IDCO, IDCO TOWERS, JANPATH, BHUBANESWAR - 751022
Tender Call Notice No. IDCO: H.O./P&C/ EST/E-2571/01/2024/36126 Dated: 24.12.2024
NOTICE INVITING TENDER UNDER NATIONAL COMPETITIVE BIDDING THROUGH e-Procurement

1. Name of the Work : Construction of 200 seated Boy's and 100 seated Girl's Hostel for CIPET at Paradeep Plastic Park, Jagatsingpur.
2. Estimated Cost : Rs.2104.48 Lakh
3. Period of Completion : 12 (Twelve) Calendar Months
4. Other details :

Procurement Officer	Bid ID/Tender Reference No.	Availability of Tender Online for Bidding	
1	2	3	4
Chief General Manager (P&C), IDCO, IDCO Towers, Bhubaneswar	Bid ID/Tender Reference No. P&C/ EST/E-36/ 2024-25	06.01.2025 at 17.00 Hrs.	21.01.2025 upto 17.00 Hrs.

Further details can be seen from the e-Procurement Portal **www.tendersodisha.gov.in** and Corrigendum if any will not be published in Newspapers and can only be seen in the e-procurement portal **www.tendersodisha.gov.in** and **www.idco.in**.
Sd./- Chief General Manager (P&C) IDCO, Bhubaneswar
OIPR-14003/11/0090/2425

GOVERNMENT OF ODISHA — No. B-806
OFFICE OF THE SUPERINTENDING ENGINEER SAMBALPUR (R&B) DIVISION NO. II, SAMBALPUR
E-mail: eesbprnbdivision2@gmail.com, Phone: 0663-2410104
BID IDENTIFICATION No. SE/R and B/SBP II/08 (Online)/2024-25
E-Procurement Notice
No. 5424 — Dated: 26.12.2024

1.	The Superintending Engineer, Sambalpur (R&B) Division No. II, Sambalpur on behalf of Governor of Odisha invites Percentage Rate Bids in Single Cover System in ONLINE MODE.		
2.	No. of Works	:	04 (Four) Nos. 1 No. Civil Work 3 Nos. Electrical Work
3.	Tender Cost	:	Rs.6,000/- (Online) Each Paper
4.	Class of Contractor	:	"B" Class / Electrical Contractor
5.	Availability of bid document in the website	:	11.00 hours 03.01.2025 to 17.00 hours of 14.01.2025
6.	Date of Opening of Tenders	:	11.30 hours on Dtd.15.01.2025
7.	The bidders have to participate in ONLINE bidding only. Further details can be seen from the website **www.tendersodisha.gov.in** only. Any Corrigendum/Addendum/Cancellation of tender will be displayed in the website said only.		

Sd./- Superintending Engineer Sambalpur (R&B) Division No. II
OIPR-34136/11/0008/2425

ODISHA STATE CASHEW DEVELOPMENT CORPORATION LTD.
(A Govt. of Odisha Undertaking)
At/P.O.- Ghatikia, Near Kalinga Studio, Bhubaneswar- 751029
Notice for Auction of Cashew Plantation No.4
No.CAD-2040:- Odisha State Cashew Development Corporation Limited hereby invites interested person/organization to bid for the cashew plantations under its jurisdiction in four divisions i.e. Dhenkanal, Mayurbhanj, Koraput and Sundargarh in the auction to be effectuated on the website https://www.mstcecommerce.com/ on Dt.10.01.2025. The details of the date and time related to the auction process are as mentioned below.

Sl. No.	Particulars	Date	Time
1	Publication date	31.12.2024	11.00 A.M.
2	Documents submission / EMD payment start date	31.12.2024	11.00 A.M.
3	Document submission / EMD payment end date	09.01.2025

ଜନ୍ମଦିନର ଶୁଭେଚ୍ଛା

ନାମ: .....
ବୟସ:.....
ଜନ୍ମ ତାରିଖ: .....

ଶାନ୍ତିଲତା
ପରିବାରବର୍ଗ

ଏଠାରେ ୨ X ୨ ସେ.ମି. ଫଟୋ ଲଗାନ୍ତୁ

ସର୍ତ୍ତାବଳୀ: ଏହି କୁପନ ବ୍ୟବହାର କରି ସମ୍ପୂର୍ଣ୍ଣ ମାଗଣାରେ ଜନ୍ମଦିନର ଶୁଭେଚ୍ଛା ଜଣାନ୍ତୁ । ଫଟୋଗ୍ରାଫ ସହିତ କୁପନଟି ପ୍ରକାଶନ ତାରିଖର ୭ ଦିନ ପୂର୍ବରୁ ଜନ୍ମଦିନ ଶୁଭେଚ୍ଛା, ଧରିତ୍ରୀ, ବି-୨୬, ରସୁଲଗଡ ଶିଳ୍ପାଞ୍ଚଳ, ଭୁବନେଶ୍ୱର-୧୦ ଠିକଣାରେ ପହଞ୍ଚିବା ଆବଶ୍ୟକ ।

ନିବେଶକ ଯୋଡ଼ିଲେ ଲକ୍ଷାଧିକ ଟଙ୍କାର ନିବେଶ

■ସେନ୍‌ସେକ୍ସ ୮୦,୦୦୦ ନିକଟବର୍ତ୍ତୀ
■୨୪,୦୦୦ ଉପରେ ନିଫ୍ଟି

ମୁମ୍ବାଇ,୨।୧ (ଅଭୟ ଦାଶ)

ନୂଆବର୍ଷ ଆରମ୍ଭରୁ ଶେୟାର ବଜାରର ନିବେଶକମାନେ ଉତ୍ସାହିତ ଅଛନ୍ତି। ଏପରିକି ବର୍ଷ ଆରମ୍ଭରୁ ବମ୍ବେ ଷ୍ଟକ୍ ଏକ୍ସଚେଞ୍ଜ (ବିଏସ୍‌ଇ) ଏବଂ ନ୍ୟାଶନାଲ ଷ୍ଟକ୍ ଏକ୍ସଚେଞ୍ଜ (ଏନ୍‌ଏସ୍‌ଇ)ର ନିବେଶକ ପୁଞ୍ଜିବଜାରରେ ଲକ୍ଷାଧିକ ଟଙ୍କାର ନିବେଶ ଯୋଡ଼ିଛନ୍ତି।

ଉଲ୍ଲେଖଯୋଗ୍ୟ, ଚଳିତ ସପ୍ତାହର ଚତୁର୍ଥ କାର୍ଯ୍ୟଦିବସ ପ୍ରାରମ୍ଭରୁ ୩୦ ଶେୟାର ବିଶିଷ୍ଟ ବିଏସ୍‌ଇ ସେନ୍‌ସେକ୍ସ୧.୯୪% ବୃଦ୍ଧି ଘଟି ପ୍ରାୟ ୮୦,୦୩୩ ଅଙ୍କ ଛୁଇଁଥିଲାବେଳେ କାରବାର ଶେଷ ବେଳକୁ ଏହା ୧୪୩୬.୩୦ ଅଙ୍କ ବୃଦ୍ଧି ଘଟି ପ୍ରାୟ ୮୦,୦୦୦ (୭୯,୯୪୩.୭୧ ଅଙ୍କ) ଅଙ୍କର ନିକଟବର୍ତ୍ତୀ ହୋଇଛି। ଏପରିକି ନିଫ୍ଟି ୫୦ର କାରବାର ୨.୦୩% ବୃଦ୍ଧି ଘଟି ୨୪,୨୨୬.୭% ଅଙ୍କରେ ପହଞ୍ଚିଯାଇଥିଲାବେଳେ କାର୍ଯ୍ୟଦିବସ ଶେଷ ସୁଦ୍ଧା ଏହା ୧.୮୮% ବୃଦ୍ଧି ଘଟି ୨୪,୦୦୦ (୨୪,୧୮୮.୬୫ ଅଙ୍କ) ଅଙ୍କ ଉପରେ ଉପରେ ରହିଛି। ସେହିଭଳି ୩୦ ଶେୟାର ବିଶିଷ୍ଟ ବିଏସ୍‌ଇ ସେନ୍‌ସେକ୍ସର ମିଡକ୍ୟାପ ଓ ସ୍ମଲକ୍ୟାପ କାରବାରରେ ପ୍ରାୟ ୨% ବୃଦ୍ଧି ଘଟିଥିଲାବେଳେ ନିଫ୍ଟି ସ୍ମଲକ୍ୟାପ୍‌ର କାରବାର ୧.୧୪% ବୃଦ୍ଧି ଘଟି ୫୮,୧୦୮.୨୦ ଅଙ୍କରେ ପହଞ୍ଚିଛି। ଏପରିକି ନିଫ୍ଟି ସ୍ମଲକ୍ୟାପ୍‌ର କାରବାର ୦.୬୩% ବୃଦ୍ଧି ଘଟି ୯୦୬୫.୨୦ ଅଙ୍କରେ ଥିଲାବେଳେ ବ୍ୟାଙ୍କିଙ୍ଗ୍ ୧.୦୭% ବୃଦ୍ଧି ଘଟି ୫୧,୬୦୫.୫୫ ଅଙ୍କରେ କାରବାର ବନ୍ଦ ହୋଇଥିଲା। ସେହିପରି ସେକ୍ଟରିଆଲ କ୍ଷେତ୍ରରେ ସମସ୍ତ ନିବେଶକ ଲାଭବାନ୍ ହୋଇଥିଲାବେଳେ ଅଟୋ (୩.୫%), ଆଇଟି (୨%) ଏବଂ ଏଫ୍‌ଏମ୍‌ସିଜି, ଅଏଲ ଆଣ୍ଡ ଗ୍ୟାସ୍, ପିଏସ୍‌ୟୁ, ରିଅଲିଟି ଏବଂ ବ୍ୟାଙ୍କ (୧%) ଆଦିର ନିବେଶକ ବୃଦ୍ଧି ହୋଇଛି।

ଶେୟାର ବଜାର କାରବାରରେ ଉତ୍ସାହ

କ୍ରମାଗତ ଭାବେ ଦ୍ୱିତୀୟ ଦିନ ଲାଗି ଘରୋଇ ଶେୟାର ବଜାର କାରବାରରେ ବୃଦ୍ଧି ଘଟିଛି। ଏପରିକି ଚଳିତ ସପ୍ତାହର ଚତୁର୍ଥ କାର୍ଯ୍ୟ ଦିବସର ଫଳାଫଳ ଅନୁଯାୟୀ ଶେୟାର ବଜାରର ନିବେଶକମାନେ ଲକ୍ଷାଧିକ ଟଙ୍କାର ନିବେଶ ବଢାଇପାରିଛନ୍ତି। ବିଶେଷ କରି ଗୁରୁବାର ବମ୍ବେ ଷ୍ଟକ ଏକ୍ସଚେଞ୍ଜ (ବିଏସଇ) ର ସେନସେକ୍ସ ୧୪୩୬ (୧୪୩୬.୩୦) ପଏଣ୍ଟ ବଢି ପ୍ରାୟ ୭୯,୯୪୪ (୭୯,୯୪୩.୭୧) ଅଙ୍କରେ କାରବାର ବନ୍ଦ ହୋଇଥିଲା। ସେହିଭଳି ନ୍ୟାଶନାଲ ଷ୍ଟକ ଏକ୍ସଚେଞ୍ଜ (ଏନଏସଇ) ର ନିଫ୍ଟି-୫୦ ରେ ମଧ୍ୟ ପ୍ରାୟ ୪୪୬ (୪୪୫.୭୫) ପଏଣ୍ଟ ବୃଦ୍ଧି ଘଟି ୨୪,୧୮୯ (୨୪,୧୮୮.୬୫) ଅଙ୍କରେ କାରବାର ଶେଷ ହୋଇଥିଲା। ଅପରପକ୍ଷରେ ବିଏସଇ ସେନସେକ୍ସର ମିଡକ୍ୟାପ୍ ଓ ସ୍ମଲକ୍ୟାପ୍ ଶେୟାରଗୁଡିକର ଇଣ୍ଡେକ୍ସ ସହିତ ଏନଏସଇ ନିଫ୍ଟି ମିଡକ୍ୟାପ,ସ୍ମଲକ୍ୟାପ ଏବଂ ବ୍ୟାଙ୍କ ଶେୟାରଗୁଡିକର କାରବାରରେ ପରିବର୍ତ୍ତନ ହୋଇଛି। ଏପରିକି ଶେୟାର ବଜାରର ସେକ୍ଟୋରାଲ ଇଣ୍ଡେକ୍ସ କାରବାରରେ ମଧ୍ୟ ବୃଦ୍ଧି ଘଟିଛି।

ୟୁଏସଏଫବିଏଲର ନୂତନ ଶାଖା

ଭୁବନେଶ୍ୱର,୨।୧

ଉତ୍କର୍ଷ ସ୍ମଲ୍ ଫାଇନାନ୍ସ ବ୍ୟାଙ୍କ ଲିମିଟେଡ ବା ୟୁଏସଏଫବିଏଲର ୩ଟି ନୂତନ ଶାଖା ନିକଟରେ ଓଡିଶାର ମାଥିଲି (ଜୟପୁର), ବାଲିଗୁଡା (ବ୍ରହ୍ମପୁର) ଏବଂ କୋଦଳା (ବ୍ରହ୍ମପୁର) ଠାରେ ଉଦଘାଟିତ ହୋଇଯାଇଛି।

ଏପରିକି ମାଥିଲି, ବାଲିଗୁଡା ଓ କୋଦଳାର ବାସିନ୍ଦାମାନେ ଏଠାରେ ବିଭିନ୍ନ ପ୍ରକାରର ଆକାଉଣ୍ଟ ସୁବିଧା ସାଙ୍ଗକୁ ଫିକ୍ସଡ ଡିପୋଜିଟ୍ ଓ ରିକରିଂ ଡିପୋଜିଟ୍ ଭଳି ବ୍ୟାପକ ବ୍ୟାଙ୍କିଙ୍ଗ୍ ଉତ୍ପାଦର ଲାଭ ଉଠାଇପାରିବେ। ସେହିଭଳି ବ୍ୟାଙ୍କ ଗ୍ରାହକଙ୍କୁ ବିଭିନ୍ନ ଋଣ ଉତ୍ପାଦ ଗୃହ ଋଣ, ବ୍ୟବସାୟ ଋଣ, ସମ୍ପତି ବିପରୀତରେ ଋଣ, କ୍ରେଡିଟ୍, ବୀମା ଏବଂ ନିବେଶ ଉତ୍ପାଦ ମଧ୍ୟ ପ୍ରଦାନ କରିଥାଏ। ଏପରିକି ବ୍ୟାଙ୍କର ସୁଦୃଢ଼ ଭିତିଭୂମି, ଡିଜିଟାଲ ବ୍ୟାଙ୍କିଂ କ୍ଷମତା ଏବଂ ଏଟିଏମ୍ ନେଟୱାର୍କ ସମସ୍ତ ଗ୍ରାହକଙ୍କ ପାଇଁ ଏକ ନିରବଚ୍ଛିନ୍ନ ବ୍ୟାଙ୍କିଙ୍ଗ ଅନୁଭୂତି ସୁନିଶ୍ଚିତ କରୁଛି।

ଏ ସମ୍ପର୍କରେ ୟୁଏସଏଫବିଏଲର ଏମଡି ତଥା ସିଇଓ ଗୋବିନ୍ଦ ସିଂହ କହିଛନ୍ତି, 'ମାଥିଲି, ବାଲିଗୁଡା ଓ କୋଦଳାଠାରେ ଆମେ ଆମର ନୂତନ ବ୍ୟାଙ୍କିଂ ଆଉଟଲେଟ୍‌କୁ ଆନୁଷ୍ଠାନିକ ଭାବେ ଉଦଘାଟନ କରି ବେଶ ଉତ୍ସାହିତ ଅଛୁ। ଏପରିକି ଓଡ଼ିଶାରେ ଆମର ଉପସ୍ଥିତିକୁ ସୁଦୃଢ଼ କରିବା ଦିଗରେ ଏହା ଏକ ଗୁରୁତ୍ୱପୂର୍ଣ୍ଣ ପଦକ୍ଷେପ ହୋଇଥିଲାବେଳେ ଆମର ନୂତନ ଶାଖାଗୁଡ଼ିକ ସମ୍ପୃକ୍ତ ଅଞ୍ଚଳର ବାସିନ୍ଦାମାନଙ୍କର ଅନନ୍ୟ ଆବଶ୍ୟକତା ପୂରଣ କରିବାସହିତ ସ୍ଥାନୀୟ ଅର୍ଥନୈତିକ ଅଭିବୃଦ୍ଧିକୁ ସମର୍ଥନ କରିବା ଏବଂ ଆର୍ଥିକ କଲ୍ୟାଣ ବୃଦ୍ଧି କରିବା ପାଇଁ ଡିଜାଇନ୍ କରାଯାଇଥିବା ବିଭିନ୍ନ ପ୍ରକାରର ଆର୍ଥିକ ସେବା ପ୍ରଦାନ କରିବେ। ଏହି ବ୍ୟାଙ୍କିଙ୍ଗ ଆଉଟଲେଟ୍ ଗୁଡ଼ିକ ଗରିବ କିମ୍ବା ନିମ୍ନ ଆୟକାରୀ ବ୍ୟକ୍ତି କିମ୍ବା ଗୋଷ୍ଠୀ ଯେଉଁମାନଙ୍କର ଆର୍ଥିକ ସେବାରେ ସୀମିତ ପହଞ୍ଚ ଅଛି, ସେମାନଙ୍କୁ ବ୍ୟବସାୟ ବିକାଶ ସେବା ପାଇଁ ମାଇକ୍ରୋ-ବ୍ୟାଙ୍କିଙ୍ଗ୍ ଋଣ ପ୍ରଦାନ କରିବ। ଗ୍ରୁପ୍ ଋଣର ଜେଏଲଜି ମଡେଲରେ ଏକ ପିୟର-ଗ୍ୟାରେଣ୍ଟି ଲୋନ୍ ମଡେଲ୍ ଅନ୍ତର୍ଭୁକ୍ତ ରହିଛି। ଯାହା ବ୍ୟକ୍ତିବିଶେଷଙ୍କୁ ବ୍ୟକ୍ତିଗତ ଭିତିରେ ବନ୍ଧକ କିମ୍ବା ସକ୍ୟୋରିଟୀ ପ୍ରଦାନ ନକରି ଋଣ ନେବାକୁ ସକ୍ଷମ କରିଥାଏ।

ରିହାତି ମୂଲ୍ୟରେ ଷ୍ଟକ୍ ଅପ୍ସନ ପ୍ରଦାନ

ନୂଆଦିଲ୍ଲୀ,୨।୧

ଜିନ୍ଦଲ ଷ୍ଟେନ୍‌ଲେସ୍ ଲିମିଟେଡ୍ (ଜେଏସ୍‌ଏଲ୍)ର ବହୁ ପ୍ରତୀକ୍ଷିତ ତଥା ଅଭିନବ ଯୋଜନା 'ଏମ୍ପ୍ଲଇ ଷ୍ଟକ୍ ଅପ୍ସନ୍ସ (ଇଏସ୍‌ଓପି)ର ଦ୍ୱିତୀୟ ପର୍ଯ୍ୟାୟ ଘୋଷଣା କରାଯାଇଛି। ଏପରିକି କମ୍ପାନୀର ସମସ୍ତ ବରିଷ୍ଠ କର୍ମଚାରୀଙ୍କ ପାଇଁ କର୍ମଚାରୀ ଷ୍ଟକ୍ ଅପ୍ସନ୍ ଯୋଜନା ଅଧୀନରେ କାର୍ଯ୍ୟକାରୀ ହେଉଥିବା ଇଏସ୍‌ଓପି ଏବଂ ପ୍ରତିବନ୍ଧିତ ଷ୍ଟକ୍ ୟୁନିଟ୍‌ବା ଆର୍‌ଏସ୍‌ୟୁ ମାଧ୍ୟମରେ ୧୨,୪୨,୭୩୬ ଷ୍ଟକ୍ ଅପ୍ସନ୍ ରିହାତି ମୂଲ୍ୟରେ ପ୍ରଦାନ କରାଯାଇଛି। ଏହିକ୍ରମରେ ଗତ ବର୍ଷ ଡିସେମ୍ବରରେ କମ୍ପାନୀ ଦେଇଥିବା ଷ୍ଟକ୍ ଅପ୍ସନ୍‌କୁ ମଧ୍ୟ ଜାରି ରଖିଛି। ଏହି ଷ୍ଟକ୍ ଅପ୍ସନଗୁଡ଼ିକୁ ପ୍ରଦର୍ଶନ ଆଧାରରେ ୪ ବର୍ଷ ଧରି ଦିଆଯିବ। ଏ ସମ୍ପର୍କରେ ଜିନ୍ଦଲ ଷ୍ଟେନ୍‌ଲେସ୍‌ର ସିଏଚ୍‌ଆର୍‌ଓ (ମୁଖ୍ୟ ମାନବ ସମ୍ବଳ ଅଧିକାରୀ) ସୁଶୀଲ ବାଭେଜା କହିଛନ୍ତି, କର୍ମଚାରୀଙ୍କ ଅଭିବୃଦ୍ଧି ଉପରେ ଆମେ ଗୁରୁତ୍ୱ ଦେବା ସହ ମିଳିତ ସଫଳତା ପାଇଁ କମ୍ପାନୀ ସୁଯୋଗ ସୃଷ୍ଟି କରିବା ଦିଗରେ ପ୍ରତିଶ୍ରୁତିବଦ୍ଧ ରହିଛି। ଏଭଳି ପଦକ୍ଷେପ ଆମ କର୍ମଚାରୀମାନଙ୍କ ସମ୍ପତ୍ତି ବୃଦ୍ଧିକୁ ସକ୍ଷମ କରିବା ସହ ମାଲିକାନାରେ ଅଂଶୀଦାର ହେବାରେ ମଧ୍ୟ ସହାୟକ ହେବ। ଏହା କାର୍ଯ୍ୟକ୍ଷେତ୍ରରେ ଅଧିକ ସମ୍ପୃକ୍ତି, ପ୍ରେରଣା ଏବଂ ଆନୁଗତ୍ୟକୁ ପ୍ରୋତ୍ସାହିତ କରିଥାଏ। ପ୍ରତିବଦଳରେ ସମସ୍ତ ଅଂଶୀଦାର ଏହାଦ୍ୱାରା ଲାଭାନ୍ୱିତ ଏବଂ ଉତ୍ପାଦକତା ବୃଦ୍ଧି ହେବା ସହ ଆମ କମ୍ପାନୀ ସଂସ୍କୃତି ସୁଦୃଢ଼ ହେବ। ଏହାଦ୍ୱାରା ଲୋକେ ଓ ସଂସ୍ଥା ଉଭୟ ଲାଭ ପାଇବେ। ଚଳିତ ବର୍ଷ ଜିନ୍ଦଲ ଷ୍ଟେନ୍‌ଲେସ୍ ପକ୍ଷରୁ ଏହା ଦ୍ୱିତୀୟ ଇଏସ୍‌ଓପି ଘୋଷଣା ହୋଇଛି। କର୍ମଚାରୀମାନଙ୍କୁ ସେମାନଙ୍କ ପ୍ରତିବଦ୍ଧତା ଏବଂ କାର୍ଯ୍ୟଦକ୍ଷତା ପାଇଁ ପୁରସ୍କୃତ କରିବା ଉଦ୍ଦେଶ୍ୟରେ ଏହି ପଦକ୍ଷେପ ନିଆଯାଇଛି।

ଦିଲ୍ଲୀ ଏସ୍‌ଜି ପାଇପର୍ସ ସହ ଏସ୍‌ସିଏଲ୍‌ର ବୁଝାମଣା

ନୂଆଦିଲ୍ଲୀ,୧।୧

ଦେଶର ପ୍ରମୁଖ ଘରୋଇ ସଂସ୍ଥା ତଥା ସୋମାନି ସେରାମିକ୍ସ ଲିମିଟେଡ୍ (ଏସ୍‌ସିଏଲ୍) ଏବଂ ଦିଲ୍ଲୀ ଏସ୍‌ଜି ପାଇପର୍ସ ମଧ୍ୟରେ ଏକ ଦ୍ୱିପାକ୍ଷିକ ବୁଝାମଣା ନିକଟରେ ହୋଇଯାଇଛି। ଏପରିକି ହକି ଇଣ୍ଡିଆ ଲିଗ୍ (ଏଚ୍‌ଆଇଏଲ୍)ର ୬ଷ୍ଠ ସଂସ୍କରଣ ପାଇଁ ଆସୋସିଏଟ ସ୍ପନ୍‌ସର ଭାବେ ଦିଲ୍ଲୀ ଏସ୍‌ଜି ପାଇପର୍ସ ସହ ଏସ୍‌ସିଏଲ୍ ସହଭାଗିତା କରିଛି। ଏହି ସହଭାଗିତାର ଅଂଶ ଭାବେ ସୋମାନିର ଲୋଗୋ ଉଭୟ ପୁରୁଷ ଓ ମହିଳା ଟିମ ଜର୍ସିର କୋଲାରରେ ପ୍ରଦର୍ଶିତ ହେବ। ସେହିଭଳି ସାତ ବର୍ଷର ବ୍ୟବଧାନ ପରେ ୨୦୨୪ ଡିସେମ୍ବର ୨୮ରୁ ୨୦୨୫ ଫେବୃଆରୀ ୧ ପର୍ଯ୍ୟନ୍ତ ରାଉରକେଲା ଓ ରାଞ୍ଚିଠାରେ ଏଚ୍‌ଆଇଏଲ୍‌ର ୬ଷ୍ଠ ସଂସ୍କରଣ ଆୟୋଜିତ ହେଉଛି। ଏ ସମ୍ପର୍କରେ ଏସ୍‌ସିଏଲ୍‌ର ଏମ୍‌ଡି ତଥା ସିଇଓ ଅଭିଷେକ ସୋମାନି କହିଛନ୍ତି, ସୋମାନି ସେରାମିକ୍ସ ହକି ଇଣ୍ଡିଆ ଲିଗ୍-୨୦୨୫ ପାଇଁ ଦିଲ୍ଲୀ ଏସ୍‌ଜି ପାଇପର୍ସ ସହ ସହଭାଗିତାକରି ବେଶ୍ ଉତ୍ସାହିତ ଅଛି। ଏହି ସହଭାଗିତା ଆମର 'ଜମିନ ସେ ଜୁଡେ' ନୀତିକୁ ପ୍ରତିଫଳନ କରୁଛି। ଠିକ୍ ଯେପରି ହକି ଆମ ଦେଶର ଉତ୍ସାହ ଓ ସ୍ଥିରତାକୁ ଧାରଣ କରିଛି। ଏହି ସହଭାଗିତା ଭାରତର କ୍ରୀଡା କ୍ଷେତ୍ରରେ ଶକ୍ତି, ମୂଳଦୁଆ ଓ ଗର୍ବର ବିରାସତକୁ ସୁଦୃଢ଼ କରୁଛି।

Classified Everyday

0674-2580101, 9692975378

REAL ESTATE

SALE

Official space & shops (BMC & RERA approved) for sale in a prime location of BBSR. For details please contact: 7605932509. D-2319

Sum Hospital / Kalinga Studio Chowkରୁ 4 Km. ଦୂରରେ Gharabari, Yellow zone, boundary plot, Electricity ସହ କିଣନ୍ତୁ, immediate ଘର କରନ୍ତୁ - **9437581914.** D-76223

4 BHK luxurious flat for sale at Unit-3, Kharavelanagar, back side of Ram Mandir. Handover within 2 months. Please contact: 9438362399. D-2395

(A) Commercial plot, facing to NH Road, Nakhara to Niali NH 10000 sqft., 3 sides road, (B) Residential plot near Petal English Medium School 1250 sqft. with boundarywall at Brahmanjharilo, Cuttack, 11 Km. to BBSR. Personal plots, No builders. 7809525452. D-76405

ଫୁଲନଖରା ନିକଟସ୍ଥ Sum Hospital-2 ଓ Grand Bazar ସମ୍ମୁଖରୁ ଅଳ୍ପ ଦୂରତାରେ ବାସୋପଯୋଗୀ ଘରବାରି ପ୍ଲଟ୍ କିଣନ୍ତୁ ଏବଂ ଗୃହ ନିର୍ମାଣ କରନ୍ତୁ - **7008052921.** D-76228

1BHK ready to move in flats available in Hi-Tech Brundaban Project near Batamangala Temple, Puri Town. 9861463011, 9777154964. D-2459

Newly open health benefits spa by experience lady therapist. 8117972440. D-76182

Newly open health benefits spa special offer @799, Bapujinagar, 8018429809. D-76183

AFFIDAVIT

I, BAMALI SIBARAM REDDY, S/o Bamali Bhagirathi Reddy, born on 03.05.1988, residing At- Anangapur, P.O.- Kusapada, Via- Digapahandi, Ganjam, Odisha, Pin-761012 have changed my name to BAMALI SHIBARAM REDDY vide affidavit dated 27.12.2024 at Digapahandi. D-2467

As per affidavit before Executive Magistrate, I, Manoj Kumar Jena @ Manoj Das, S/o Bhagirathi Jena is one and same person. My name is LIC documents made bearing Policy No. 587525163, Manoj Das. Henceforth, I shall be known as Manoj Kumar Jena for all purposes in future. D-2457

By virtue of an affidavit sworn before Executive Magistrate, Bhadrak, I, Rajendra Kumar Parhi (53yrs.), Vill.- Chakabental, P.O.- Keshpur, P.S.- Bhadrak (R), Dist.- Bhadrak, presently residing at Biju Pattnaik Nagar, Samaraipur, Bhadrak declare that in School admission register my son Bhabasindhu Parhis father and mothers name is mentioned Rajendra Parhi and Banajini Mishra instead of Rajendra Kumar Parhi and Banajine Mishra. Hence, I declare parents both name are same person. D-2469

By virtue of an affidavit No.10790/ Dt. 26.12.2024 sworn before Executive Magistrate, Bhadrak, I Nikhat Bibi, W/o Sk Safiruddin, At- Kadarayan, P.O.- Gopinathpur, P.S. - Singla, Dist.- Balasore, Pin : 756030 declare that name of my minor son have changed from Sk Tafir to Sk Toufir Raza for all purposes. D-2470

I, Santosh Bahadur Rajdeo Singh Thakur, S/o Rajdeo Chander Singh Thakur, resident of Block- 3/3B, BMC Bhabani Enclave, Saheed Nagar, P.O.- Saheednagar, Dist.- Khordha, Odisha, Pin 751007 declare by this affidavit No. 73 AA 993404, Dtd: 24.12.2024 that now onwards I shall be known as SANTOSH THAKUR for all Future Purpose. D-2468

By virtue of an affidavit sworn before the Notary Public, Patnagarh, I, Sushila Tandi, W/o Damodar Mahananda, R/o At- Patrapali, P.O.- Kapani, P.S.- Belpada, Dist.- Balangir declare that in Bank of Baroda account my name has been recorded as Sushila Tandi. But in Aadhaar card my name has been mentioned as Sushila Mahananda. That both names is one and same person. D-2464

ପାଠକଙ୍କ ପାଇଁ ସୂଚନା- କ୍ଲାସିଫାଏଡରେ ପ୍ରକାଶିତ କେତେକ ବିଜ୍ଞାପନକୁ ଭିତ୍ତିକରି କିଛି ପାଠକ ଠକାମିର ଶିକାର ହେଉଥିବା ଆମର ଦୃଷ୍ଟିଗୋଚର ହେଉଛି। ବିଜ୍ଞାପନ ଦେଉଥିବା ସଂସ୍ଥାମାନଙ୍କ ସହ କାରବାର କରିବା ପୂର୍ବରୁ ସବିଶେଷ ତଥ୍ୟ ଓ ନିଜର ବିବେକ ଖଟାଇ କାରବାର କରନ୍ତୁ। ଏଥିପାଇଁ ଧରିତ୍ରୀ କର୍ତ୍ତୃପକ୍ଷ ଦାୟୀ ରହିବେ ନାହିଁ।

ଡକ୍ଟର ପ୍ରିୟମ୍ବଦା ଦାଶଙ୍କୁ ସମ୍ମାନଜନକ ଡକ୍ଟରେଟ୍ ଉପାଧି

ନୟାଗଡ଼ ଜିଲ୍ଲାର ଶରଣକୁଳ ନିକଟସ୍ଥ ବାଉଁଶିଆ ରଘୁନାଥପୁର ଶାସନ ଗ୍ରାମର ପଣ୍ଡିତ ସ୍ୱର୍ଗତ ବିନାୟକ ଦାଶ ଓ ହିରାମଣି ଦେବୀଙ୍କର ଚତୁର୍ଥ କନ୍ୟା ତଥା ନୟାଗଡ଼ ସ୍ୱୟଂଶାସିତ ମହାବିଦ୍ୟାଳୟର ବୃତ୍ତିନିବୃତ୍ତ ଅଧ୍ୟାପିକା ଶ୍ରୀମତୀ ପ୍ରିୟମ୍ବଦା ଦାଶଙ୍କୁ ଆନ୍ତର୍ଜାତିକ ଅନୁଷ୍ଠାନ American Merit Council ତରଫରୁ ସମାଜ ବିଜ୍ଞାନ ଓ ଧର୍ମ କ୍ଷେତ୍ରରେ ସମ୍ମାନସୂଚକ ଡକ୍ଟରେଟ ଉପାଧିରେ ୩୧।୧୨।୨୦୨୪ରେ ଭୂଷିତ କରାଯାଇଥିବାରୁ ସ୍ଥାନୀୟ ଅଞ୍ଚଳରେ ଆନନ୍ଦର ଲହରି ଖେଳିଯାଇଛି। ଏହା ଓଡ଼ିଶାର ଧାର୍ମିକ ରାଜଧାନୀ ପୁରୀ ଟାଉନ୍ ହଲ୍‌ଠାରେ World Charity Welfare Foundation ଦ୍ୱାରା ଆୟୋଜିତ କରାଯାଇଥିଲା ଏବଂ ପଞ୍ଜାବ ୟୁନିଭର୍‌ସିଟିର ପ୍ରଫେସର ଅନ୍ୟାନ୍ୟ ଅତିଥିଙ୍କ ଗହଣରେ ଏହି ସମ୍ମାନ ପ୍ରଦାନ କରିଥିଲେ। ସେ ଆମ ଜିଲ୍ଲା ଓ ଶରଣକୁଳ ଅଞ୍ଚଳ ପାଇଁ ଗର୍ବ ଏବଂ ଗୌରବ ବୃଦ୍ଧି କରିଛନ୍ତି।

ଧ-୨୪୬୩

ସିଆର୍‌ଆଇ ପମ୍ପ୍‌ସର ନୂଆ ମାଇଲଖୁଣ୍ଟ

ନୂଆଦିଲ୍ଲୀ,୨।୧

ଦେଶର ପ୍ରମୁଖ ଘରୋଇ ସଂସ୍ଥା ତଥା ସିଆର୍‌ଆଇ ଗ୍ରୁପ୍‌ର ଅଗ୍ରଣୀ ବ୍ରାଣ୍ଡ ସିଆର୍‌ଆଇ ପମ୍ପ୍‌ସକୁ ନିକଟରେ ଏକ ବୃହତ୍ ସଫଳତା ମିଳିଛି। ଏପରିକ କମ୍ପାନୀର ଉଲ୍ଲେଖନୀୟ କାର୍ଯ୍ୟଦକ୍ଷତା ଓ ସଫଳତା ପାଇଁ ବ୍ରାଣ୍ଡ ଏକ ନୂତନ ମାଇଲଖୁଣ୍ଟ ହାସଲ କରିଛି। ଅପରପକ୍ଷରେ ମାଗେଲ ଟାୟାଲା ସୌର କୃଷି ପମ୍ପ (ଏମ୍‌ଟିଏସ୍‌କେପି) ଅଧୀନରେ ମହାରାଷ୍ଟ୍ର ଷ୍ଟେଟ୍ ଇଲେକ୍ଟ୍ରିସିଟି ଡିଷ୍ଟ୍ରିବ୍ୟୁଶନ କମ୍ପାନୀ ଲିମିଟେଡ୍ (ଏମ୍‌ଏସ୍‌ଇଡିସିଏଲ୍), ମୁମ୍ବାଇର ମହାରାଷ୍ଟ୍ର ଦ୍ୱାରା ଏହି କମ୍ପାନୀକୁ ଆନୁଷ୍ଠାନିକ ଭାବେ ୭୫୪ କୋଟି ଟଙ୍କା ମୂଲ୍ୟର ୨୫,୦୦୦ ସୋଲାର ପମ୍ପିଂ ସିଷ୍ଟମ୍ ଯୋଗାଣ ପାଇଁ ତାଲିକାଭୁକ୍ତ କରାଯାଇଛି। ଏଥିରେ ସୂଚୀଭୁକ୍ତ ହେବା ସହ ସିଆର୍‌ଆଇ ପମ୍ପ୍‌ସ ଅକ୍ଷୟ ଶକ୍ତି ସମାଧାନ ଗ୍ରହଣୀୟତାକୁ ପ୍ରୋତ୍ସାହିତ କରିବା ସହ ମହାରାଷ୍ଟ୍ରର କୃଷି କ୍ଷେତ୍ରକୁ ଶକ୍ତି ପ୍ରଦାନ କରିବା ଏବଂ ଏକ ସବୁଜ ତଥା ଅଧିକ ସ୍ଥାୟୀ ଭବିଷ୍ୟତରେ ଯୋଗଦାନ କରିବାରେ ଗୁରୁତ୍ୱପୂର୍ଣ୍ଣ ଭୂମିକା ଗ୍ରହଣ କରିବାକୁ ପ୍ରସ୍ତୁତ ରହିଛି।

ଏ ସମ୍ପର୍କରେ ସିଆର୍‌ଆଇ ଗ୍ରୁପ୍ ଅଧ୍ୟକ୍ଷ ଜି.ସୌନ୍ଦରରଞ୍ଜନ କହିଛନ୍ତି, ଏହି ସୋଲାର ପମ୍ପିଂ ସିଷ୍ଟମ ଯୋଗାଣ ପାଇଁ ଏମ୍‌ଏସ୍‌ଇଡିସିଏଲ୍ ଦ୍ୱାରା ମନୋନୀତ ହେବା ନେଇ ଆମେ ବେଶ୍ ଉତ୍ସାହିତ ଅଛୁ। ଏପରିକି ଏହି ମୂଲ୍ୟବାନ୍ ଅର୍ଡର ବିଶ୍ୱସନୀୟ, ଶକ୍ତି-ଦକ୍ଷ, ସ୍ଥାୟୀ ପମ୍ପିଂ ସମାଧାନ ବିକଶିତ କରିବାରେ ଉଦ୍ଭାବନ ଏବଂ ଉତ୍କୃଷ୍ଟ ପ୍ରତି ସିଆର୍‌ଆଇର ଅଟୁଟ ପ୍ରତିବଦ୍ଧତାକୁ ଆଲୋକପାତ କରୁଛି। ଆମର ଦୃଢ଼ କାର୍ଯ୍ୟକାରୀ ଦକ୍ଷତା, ଗଭୀର ଶିଳ୍ପ ଦକ୍ଷତା ଏବଂ ବିଭିନ୍ନ ଅଞ୍ଚଳରେ ବ୍ୟାପକ ନେଟ୍‌ୱର୍କ ସହ ସିଆର୍‌ଆଇ ପମ୍ପ୍‌ସ ଏହି ସିଷ୍ଟମଗୁଡ଼ିକର ନିରବଚ୍ଛିନ୍ନ ବିତରଣ ଏବଂ ସ୍ଥାପନକୁ ସୁନିଶ୍ଚିତ କରୁଛି। ଅକ୍ଷୟ ଶକ୍ତି କ୍ଷେତ୍ରରେ ବିଶ୍ୱବ୍ୟାପୀ ପରିବର୍ତ୍ତନ ତ୍ୱରାନ୍ୱିତ ହେଉଥିବା ବେଳେ ସିଆରଆଇ ପମ୍ପ ସୋଲାର ପମ୍ପିଂ ସିଷ୍ଟମ୍ ପ୍ରଦାନ କରିବା ପାଇଁ ଗଭୀର ଭାବେ ଉତ୍ସର୍ଗୀକୃତ ରହିଛି। ଯାହା ପରିବେଶ ପରିଚାଳନାକୁ ପ୍ରୋତ୍ସାହିତ ଏବଂ ଆଗାମୀ ପିଢ଼ି ପାଇଁ ଏକ ସ୍ଥାୟୀ ଭବିଷ୍ୟତ ସୁନିଶ୍ଚିତ କରୁଛି। ୧୭୦,୦୦୦ରୁ ଅଧିକ ସୋଲାର ପମ୍ପିଂ ସିଷ୍ଟମ୍ ଏବଂ ଆଇଓଟି-ସମର୍ଥିତ ସ୍ମାର୍ଟ ପମ୍ପର ସଫଳ ପ୍ରତିଷ୍ଠା ସହ ସିଆର୍‌ଆଇ ପମ୍ପସ

ହାଇୱା ପଛରେ ପିଟିହୋଇ ୨ ସାଙ୍ଗ ମୃତ | ମା' ତାରିଣୀଙ୍କୁ ଦର୍ଶନ କରି ବାଇକ୍‌ରେ ଫେରୁଥିଲେ

ଢେଙ୍କାନାଳ,୨।୧(ରତନ ନାୟାର)

ଢେଙ୍କାନାଳ,୨।୧(ରତନ ନାୟାର)– ନୂଆବର୍ଷରେ ଘଟଗାଁ ଯାଇ ମା' ତାରିଣୀଙ୍କୁ ଦର୍ଶନ କରିଥିଲେ। ଏହାପରେ ବାଇକ୍‌ରେ ଫେରୁଥିବା ବେଳେ ବୁଧବାର ବିଳମ୍ବିତ ରାତିରେ ଢେଙ୍କାନାଳ ସଦର ଥାନା ଅଞ୍ଚଳରେ ଦୁର୍ଘଟଣା ଘଟିବାରୁ ଘଟଣାସ୍ଥଳରେ ୨ ସାଙ୍ଗଙ୍କ ମୃତ୍ୟୁ ହୋଇଛି। ମୃତକ ହେଲେ ଢେଙ୍କାନାଳ ଜିଲା ଭାପୁର ଫାଣ୍ଡି କୋଇଲିପଙ୍ଗି ଗ୍ରାମର ତପନ ଦୋରା(୩୧) ଓ ପୁରୀ ଜିଲା ନିମାପଡ଼ା ଥାନା ଛଅବାଟି ଅଞ୍ଚଳର ଅର୍ଜୁନ କୁମାର ସ୍ୱାଇଁ(୩୧)।

ସୂଚନା ଅନୁଯାୟୀ, ଦୁଇ ସାଙ୍ଗ ତପନ ଓ ଅର୍ଜୁନ ନୂଆବର୍ଷରେ ମା' ତାରିଣୀଙ୍କୁ ଦର୍ଶନ କରିବାକୁ ବାଇକ୍‌ରେ ଘଟଗାଁ ଯାଇଥିଲେ। ସେଠାରୁ ଫେରୁଥିବା ବେଳେ ବିଳମ୍ବିତ ରାତିରେ ଢେଙ୍କାନାଳ ଜିଲା ଗେଙ୍ଗୁଟିଆସ୍ଥିତ ବ୍ରାହ୍ମଣୀ ନଦୀର ସାରଙ୍ଗଧର ସେତୁ ଉପରେ ଅଚଳ ହୋଇ ଠିଆ ହୋଇଥିବା ହାଇୱା ପଛରେ ପିଟିହୋଇ ଯାଇଥିଲେ। ଉଭୟଙ୍କୁ ଗୁରୁତର ଅବସ୍ଥାରେ ଉଦ୍ଧାର କରାଯାଇ ଜିଲା ମୁଖ୍ୟ ଚିକିତ୍ସାଳୟରେ ଭର୍ତ୍ତି କରାଯାଇଥିଲା। ସେଠାରେ ଡାକ୍ତର ଉଭୟଙ୍କୁ ମୃତ ଘୋଷଣା କରିଥିଲେ। ଖବରପାଇ ଢେଙ୍କାନାଳ ସଦର ଥାନା ପୋଲିସ ପହଞ୍ଚି ତଦନ୍ତ କରିବା ସହିତ ମୃତଦେହ ଜବତ କରି ବ୍ୟବଚ୍ଛେଦ ପାଇଁ ପଠାଇ ଦେଇଥିଲା। ଏ ସଂକ୍ରାନ୍ତରେ ସଦର ଥାନାରେ ଏକ ମାମଲା ରୁଜୁ କରାଯାଇଛି ବୋଲି ଥାନା ଅଧିକାରୀ ଦୀପକ କୁମାର ଲେଙ୍କା ସୂଚନା ଦେଇଛନ୍ତି।

ବିଦ୍ୟୁତ୍ ତାର ସଂସ୍ପର୍ଶରେ ହାତୀ ମୃତ

ଆଖୁ ବିଲ ବାଡ଼ରେ ବିଦ୍ୟୁତ୍ ସଂଯୋଗ କରାଯାଇଥିଲା

ଦିଗପହଣ୍ଡି,୨।୧
(ଅଶେଷ ନାଥ ମିଶ୍ର)

ଗଞ୍ଜାମ ଜିଲା ଦିଗପହଣ୍ଡି ରେଞ୍ଜ ପାଟପୁର ସେକ୍ସନ ଗଙ୍ଗାପୁର ପଞ୍ଚାୟତ ପ୍ରଥମ ଢେପାଗୁଡ଼ା ଗାଁ ନିକଟ ଆଖୁବିଲ ବାଡ଼ରେ ଖଞ୍ଜା ଯାଇଥିବା ବିଦ୍ୟୁତ୍ ତାର ସଂସ୍ପର୍ଶରେ ଆସି ଏକ ମାଈ ହାତୀର ମୃତ୍ୟୁ ଘଟିଛି। ଗୁରୁବାର ଭୋର୍‌ରେ ଏହା ଜଣାପଡ଼ିବା ପରେ ବ୍ରହ୍ମପୁର ଆଞ୍ଚଳିକ ବନ ସଂରକ୍ଷକ ସଞ୍ଜୟ କୁମାର ସ୍ୱାଇଁ, ଡିଏଫ୍‌ଓ ସୋନି ଖୋକର, ଦିଗପହଣ୍ଡି ରେଞ୍ଜର ଦିବ୍ୟରଞ୍ଜନ ସାହୁ, ବନବିଭାଗ ସାଇଣ୍ଟିଫିକ ଟିମ,ପାଟପୁର ପୋଲିସ, ବିଦ୍ୟୁତ ବିଭାଗ ଅଧିକାରୀ ଏବଂ ପ୍ରାଣୀ ଚିକିତ୍ସକ ଟିମ୍ ସେଠାରେ ପହଞ୍ଚି ତଦନ୍ତ କରିଥିଲେ। ଘଟଣାସ୍ଥଳରୁ ବିଦ୍ୟୁତ୍ ତାର ଜବତ କରାଯାଇଛି। ଶୁକ୍ରବାର ହାତୀର ବ୍ୟବଚ୍ଛେଦ କରାଯିବ। ହାତୀର ବୟସ ପ୍ରାୟ ୨୫ବର୍ଷ ବୋଲି ପ୍ରାଥମିକ ତଦନ୍ତରୁ ଜଣାପଡ଼ିଛି। ସୂଚନାଯୋଗ୍ୟ, ଗତ କିଛିବର୍ଷ ହେଲା ନିକଟସ୍ଥ ରତନେଇ ସଂରକ୍ଷିତ ଜଙ୍ଗଲରେ ଗୋଟିଏ ଦନ୍ତା ସମେତ ୫ ଟିକିଆ ହାତୀପଲ ରହୁଛନ୍ତି। ଧାନ ଅମଳ ସମୟରେ ହାତୀପଲ ଧାନ ଖାଇବାକୁ ଜନବସତି ଆଡ଼କୁ ଆସୁଛନ୍ତି। ଢେପାଗୁଡ଼ା ଗ୍ରାମ ନିକଟ ଜଙ୍ଗଲରେ ବାର୍‌ହା ଶିକାର ପାଇଁ ବିଦ୍ୟୁତ ତାର ସଂଯୋଗ କରାଯାଉଥିବା ନେଇ ପୂର୍ବରୁ କେତେଜଣ ବ୍ୟକ୍ତି ଅଭିଯୋଗ କରି ଆସୁଥିଲେ ମଧ୍ୟ ବନ କର୍ମଚାରୀମାନେ ସେଥିପ୍ରତି ଧ୍ୟାନ ଦେଇ ନ ଥିଲେ ବୋଲି ସ୍ଥାନୀୟ ଗ୍ରାମବାସୀ ଅଭିଯୋଗ କରିଛନ୍ତି। ଅନ୍ୟପକ୍ଷରେ ସମ୍ପୃକ୍ତ ଅଞ୍ଚଳରେ ହାତୀ ଚଳପ୍ରଚଳ କରୁଥିବା ନେଇ ବନବିଭାଗ ପୂର୍ବରୁ ବିଦ୍ୟୁତ ବିଭାଗକୁ ଅବଗତ କରିଥିଲେ ମଧ୍ୟ କୌଣସି ପଦକ୍ଷେପ ନିଆଯାଇ ନ ଥିବା ଡିଏଫଓ ତାଙ୍କ ପ୍ରତିକ୍ରିୟାରେ କହିଛନ୍ତି। ହାତୀ ମୃତ୍ୟୁ ନେଇ ବନ ବିଭାଗ ପକ୍ଷରୁ ମାମଲା ରୁଜୁ କରାଯାଇଛି। ବ୍ୟବଚ୍ଛେଦ ପରେ ରିପୋର୍ଟ ଆସିଲେ କାର୍ଯ୍ୟାନୁଷ୍ଠାନ ଗ୍ରହଣ କରାଯିବ ବୋଲି ଡିଏଫ୍‌ଓ କହିଛନ୍ତି।

ହାତୀ ଆକ୍ରମଣରେ ଯୁବକ ମୃତ

ବାରିପଦା,୨।୧
(ନୀଳାଦ୍ରି ବିହାରୀ ଦଣ୍ଡପାଟ)

ମୟୂରଭଞ୍ଜ ଜିଲା ବଡ଼ସାହି ଥାନା ଅଧୀନ ଧାନପୋତା ଗ୍ରାମରେ ହାତୀ ଆକ୍ରମଣରେ ଜଣେ ଯୁବକଙ୍କ ମୃତ୍ୟୁ ଘଟିଛି। ସେ ହେଲେ ଦିଲୀପ ସିଂ(୩୫)। ଏ ସଂକ୍ରାନ୍ତରେ ବନ ବିଭାଗ ଏକ ମାମଲା ରୁଜୁ କରି ମୃତଦେହ ବ୍ୟବଚ୍ଛେଦ ନିମନ୍ତେ ବାରିପଦା ପିଆର୍‌ଏମ୍ ମେଡିକାଲକୁ ପଠାଇଛି। ସୂଚନା ଅନୁଯାୟୀ ଗୁରୁବାର ଅପରାହ୍ନରେ ଏକ ଦନ୍ତାହାତୀ ଦିଲୀପଙ୍କୁ ପାଦରେ ଦଳିଦେଇଥିଲା। ଗୁରୁତର ଅବସ୍ଥାରେ ସ୍ଥାନୀୟ ଲୋକେ ତାଙ୍କୁ ବଡ଼ସାହି ଡାକ୍ତରଖାନାରେ ଭର୍ତ୍ତିକରିଥିଲେ। ସେଠାରେ ଚିକିତ୍ସାଧୀନ ଅବସ୍ଥାରେ ତାଙ୍କର ମୃତ୍ୟୁ ଘଟିଥିଲା। ଖବରପାଇ ବଡ଼ସାହି ବିଧାୟକ ସନାତନ ବିଜୁଳି ଡାକ୍ତରଖାନାରେ ପହଞ୍ଚି ମୃତକଙ୍କ ପରିବାରବର୍ଗଙ୍କୁ ସମବେଦନା ଜଣାଇବା ସହ କ୍ଷତିପୂରଣ ଦେବା ପାଇଁ ବାରିପଦା ବନଖଣ୍ଡ ଅଧିକାରୀ ଓ ରେଞ୍ଜରଙ୍କ ସହ କଥାବାର୍ତ୍ତା ହୋଇଛନ୍ତି। ଉଲ୍ଲେଖଯୋଗ୍ୟ, ସପ୍ତାହେ ହେଲା ବଡ଼ସାହି ବ୍ଲକ୍ ଅଞ୍ଚଳରେ ହାତୀପଲ ଉତ୍ପାତ ଚଳାଇ ଆସୁଛନ୍ତି। ପରିବା କ୍ଷେତ ଓ କଦଳୀ ବଗିଚାରେ ପଶି ବ୍ୟାପକ କ୍ଷୟକ୍ଷତି ଘଟାଇ ଚାଲିଛନ୍ତି। ଏନେଇ ଅଞ୍ଚଳରେ ଆତଙ୍କ ଖେଳିଯାଇଥିବା ବେଳେ ଲୋକେ ଭୟଭୀତ ହୋଇପଡ଼ିଛନ୍ତି।

୨୭ ଭାଗ ସଂରକ୍ଷଣ ଦାବି କଲା ରାଜ୍ୟ ଓବିସି ଫୋରମ

ଭୁବନେଶ୍ୱର,୨।୧(ସୁଚିସ୍ମିତା ସାହୁ)

ଦୁଇବର୍ଷ ଭିତରେ ରାଜ୍ୟରେ ଖାଲିଥିବା ୧ଲକ୍ଷ ୧୦ହଜାର ୫୫୭ ପଦବୀରୁ ୬୫ହଜାର ପଦବୀ ପୂରଣ କରାଯିବ। ବୁଧବାର ଅନୁଷ୍ଠିତ ବିଭିନ୍ନ ନିଯୁକ୍ତି ଆୟୋଗ ଅଧ୍ୟକ୍ଷଙ୍କ ବୈଠକରେ ମୁଖ୍ୟମନ୍ତ୍ରୀ ମୋହନ ଚରଣ ମାଝୀ ଏନେଇ ସୂଚନା ଦେଇଥିଲେ। ତେବେ ଏହାକୁ ନେଇ ଓବିସି ଫୋରମ ପକ୍ଷରୁ ଗୁରୁବାର ମୁଖ୍ୟମନ୍ତ୍ରୀଙ୍କୁ ଏକ ପତ୍ର ଲେଖାଯାଇଛି। ସେଥିରେ ଫୋରମ୍‌ର ରାଜ୍ୟ ଅଧ୍ୟକ୍ଷ ରବି ବେହେରା ଉଲ୍ଲେଖ କରିଛନ୍ତି ଯେ, ଏହି ନିଯୁକ୍ତି ପ୍ରକ୍ରିୟାରେ ରାଜ୍ୟର ବହୁ ଓବିସି ବର୍ଗର ପ୍ରାର୍ଥୀ ବଞ୍ଚିତ ହେବେ। ମାତ୍ର ୭୩୧୨ ଓବିସି ପ୍ରାର୍ଥୀ ନିଯୁକ୍ତି ପାଇବେ। ତେଣୁ ଏହା ପୂର୍ବରୁ ରାଜ୍ୟ ସରକାର ଓବିସି ବର୍ଗ ଲାଗି ୧୧.୨୫ ପ୍ରତିଶତ ବଦଳରେ କେନ୍ଦ୍ର ସରକାରଙ୍କ ଭଳି ୨୭% ସଂରକ୍ଷଣ ସୁନିଶ୍ଚିତ କରନ୍ତୁ। ଏହା ଲାଗୁ ହେଲେ ଏହି ବର୍ଗର ୧୭ ହଜାର ୫୫୦ଜଣ ପ୍ରାର୍ଥୀ ନିଯୁକ୍ତି ସୁଯୋଗ ପାଇପାରିବେ। ନଚେତ ୧୦ ହଜାର ୨୩୮ ପଦବୀରେ ଓବିସି ବର୍ଗର ପ୍ରାର୍ଥୀ ଚାକିରି ପାଇବାରୁ ବଞ୍ଚିତ ହେବେ। ଏଥିସହ ମେଡ଼ିକାଲ, ଇଞ୍ଜିନିୟରିଂ ସମେତ କଲେଜ ଓ ବିଶ୍ୱବିଦ୍ୟାଳୟରେ ନାମ ଲେଖା ଓ ପଞ୍ଚାୟତିରାଜ, ଜିଲା ପରିଷଦ ନିର୍ବାଚନରେ୨୭ ଭାଗ ଓବିସି ସ୍ଥାନ ସଂରକ୍ଷଣ ଦେବାକୁ ସେ ଦାବି କରିଛନ୍ତି। ଏହା ବ୍ୟତୀତ ବିଜେଡି ସରକାର ସମୟରେ ହୋଇଥିବା ଓବିସି ସର୍ବେକ୍ଷଣ ରିପୋର୍ଟ ପ୍ରକାଶ କରିବାକୁ ଫୋରମ ଅଧ୍ୟକ୍ଷ ମୁଖ୍ୟମନ୍ତ୍ରୀଙ୍କୁ ନିବେଦନ କରିଛନ୍ତି।

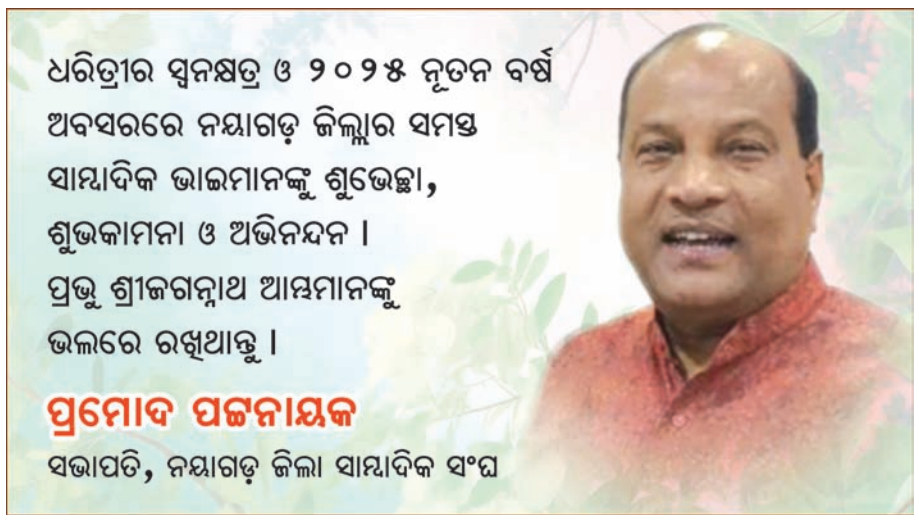

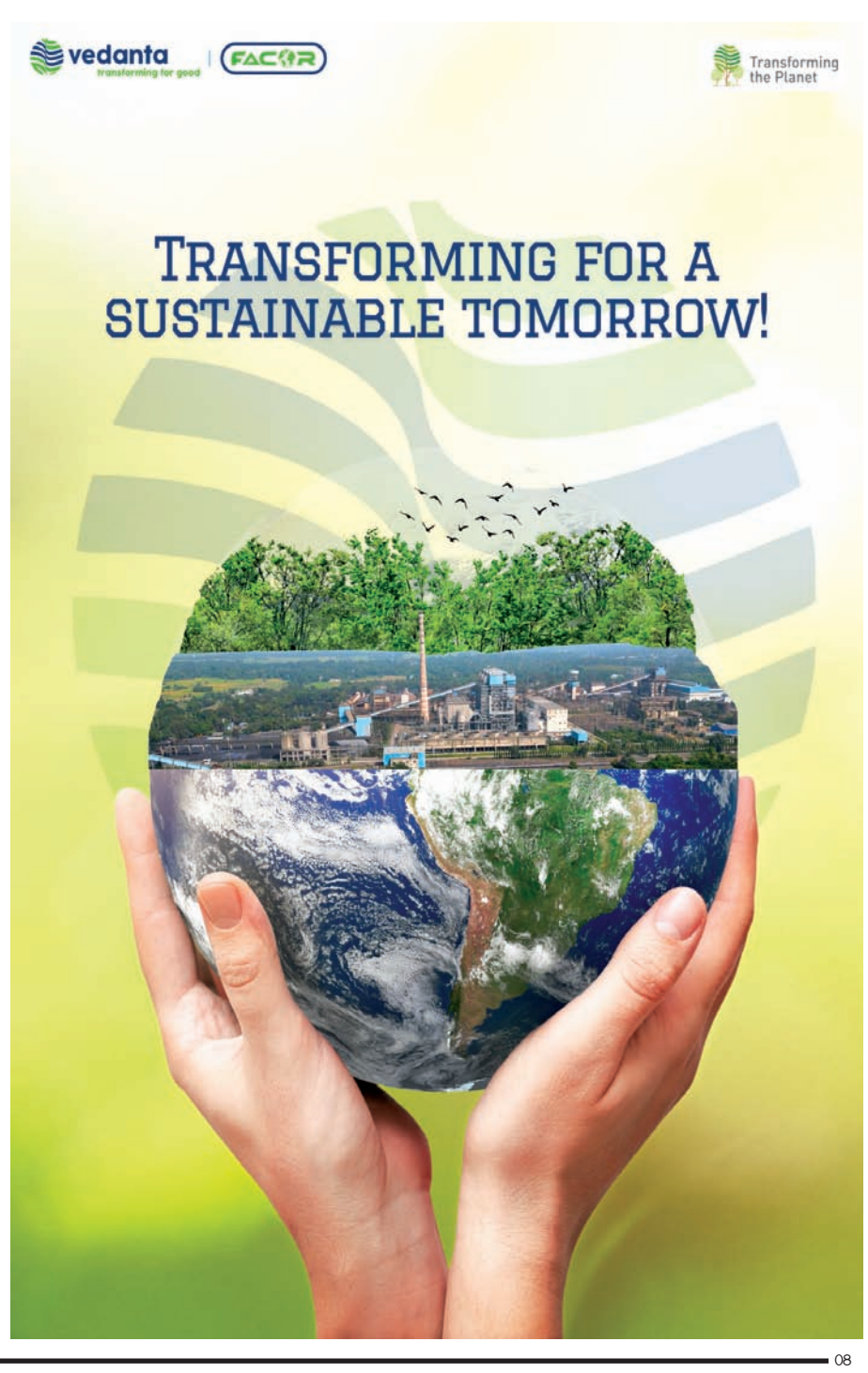

ଧରିତ୍ରୀ DHARITRI
www.orissakhabar.com/ www.dharitri.com ପୃଷ୍ଠା ୧୪ Press Regd. No. R.N. 21326/74 Postal Regd. No. BN/42/24-26. ଭୁବନେଶ୍ୱର, ଶୁକ୍ରବାର, ଜାନୁଆରୀ ୩/ ୨୦୨୫ Bhubaneswar, Friday, January 3/ 2025

ଭିନ୍ନ ମୋଡ଼ରେ ରୋହିତଙ୍କ କ୍ୟାରିୟର

ସିଡ୍‌ନୀ, ୨।୧ (ପି.ଟି.)

ଭାରତ ଓ ଅଷ୍ଟ୍ରେଲିଆ ମଧ୍ୟରେ ପଞ୍ଚମ ତଥା ସିରିଜର ଅନ୍ତିମ ଟେଷ୍ଟ ମ୍ୟାଚ ଏଠାରେ ଶୁକ୍ରବାରଠାରୁ ଆରମ୍ଭ ହେବ। ଫର୍ମରେ ନ ଥିବା ଅଧିନାୟକ ରୋହିତ ଶର୍ମା ବୃଢ଼ାନ୍ତ ଏକାଦଶରୁ ବାଦ୍ ପଡ଼ିପାରନ୍ତି। ତାଙ୍କୁ ଯଦି ଖେଳା ନ ଯାଏ ତେବେ ତାଙ୍କ ସ୍ଥାନରେ ଯଶପ୍ରୀତ୍ ବୁମ୍‌ରାଙ୍କୁ ଅଧିନାୟକ ଦାୟିତ୍ୱ ପ୍ରଦାନ କରାଯାଇପାରେ। ଶୁକ୍ରବାର ମ୍ୟାଚରେ ରୋହିତଙ୍କୁ ଖେଳାଯିବ କି ନା ସେ ନେଇ ମୁଖ୍ୟ କୋଚ୍ ଗୌତମ ଗମ୍ଭୀରଙ୍କୁ ପଚରାଗଲା। ପିଚ୍ ଦେଖିବା ପରେ ଯାହା ନିଷ୍ପତ୍ତି ନିଆଯିବ ବୋଲି ସେ କହିଛନ୍ତି। ଏଥିରୁ ସୂଚନା ମିଳୁଛି ରୋହିତଙ୍କୁ ୫ମ ଟେଷ୍ଟରେ ଖେଳା

ଭାରତ-ଅଷ୍ଟ୍ରେଲିଆ ୫ମ ଟେଷ୍ଟ ଆଜିଠାରୁ

ନ ଯିବା ସମ୍ଭାବନା ଅଧିକ। ରୋହିତ ଗତ ୫ଟି ଇନିଂସରେ ମୋଟ ୩୧ରନ ସଂଗ୍ରହ କରିଛନ୍ତି। ଯଦି ସେ ବାଦ୍ ପଡ଼ନ୍ତି ତେବେ ଖରାପ ଫର୍ମ ପାଇଁ ଦଳରୁ ବାଦ୍ ପଡ଼ିବାରେ ସେ ପ୍ରଥମ ଭାରତୀୟ ଅଧିନାୟକ ହେବେ। ଅନ୍ୟପକ୍ଷରେ ପ୍ରମୁଖ ପେସ୍ ବୋଲର ଯଶପ୍ରୀତ୍ ବୁମ୍‌ରା ଏବେ ଜବରଦସ୍ତ ଫର୍ମରେ ଅଛନ୍ତି। ସେ ୪ଟି ମ୍ୟାଚରେ ୨୦ ଆଭରେଜରେ ୩୦ ଉଇକେଟ ଅକ୍ତିଆର କରିଛନ୍ତି। ପର୍ଥରେ ଅନୁଷ୍ଠିତ ସିରିଜ ଓପନରରେ ବୁମ୍‌ରାଙ୍କ ଅଧିନାୟକତ୍ୱରେ ଭାରତ ଚଳିତ ସିରିଜର ଏକ ମାତ୍ର ବିଜୟ ହାସଲ କରିପାରିଛି।

କ'ଣ କରିବେ ରୋହିତ

ମହେନ୍ଦ୍ର ସିଂ ଧୋନୀ ଓ ଅନିଲ କୁମ୍ବଲେ

ନେଟ୍ସ ଅବସରରେ ଯଶପ୍ରୀତ୍ ବୁମ୍‌ରା ଓ ଗୌତମ ଗମ୍ଭୀର।

ଟେଷ୍ଟ ସିରିଜ ମଧ୍ୟରେ ସେମାନଙ୍କର ଅବସର ନେଇଛନ୍ତି। ରୋହିତ କିନ୍ତୁ ଖରାପ ଫର୍ମ ପାଇଁ ଦଳରୁ ବାଦ୍ ପଡ଼ିବାକୁ ଯାଉଛନ୍ତି। ଗମ୍ଭୀର ତାଙ୍କ ମତ ସ୍ପଷ୍ଟ କରିଛନ୍ତି ଯେ, ଭଲ ପ୍ରଦର୍ଶନ କରିପାରୁଥିବା ଖେଳାଳି ଡ୍ରେସିଂ ରୁମ୍‌ରେ ନେତୃତ୍ୱ ନେଇପାରିବେ। ଗତ ମ୍ୟାଚ ମେଲବୋର୍ନ କ୍ରିକେଟ ଗ୍ରାଉଣ୍ଡ (ଏମ୍‌ସିଜି)ରେ ଖେଳାଯାଇଥିଲା। ଏହା ଏକ ଭଲ ଟ୍ରାକ୍ ହୋଇଥିଲେ ମଧ୍ୟ ରୋହିତଙ୍କ ବ୍ୟାଟ ନୀରବ ରହିଥିଲା। ଗମ୍ଭୀର ବୃଢ଼ାନ୍ତ ଏକାଦଶରେ ସ୍ଥାନ ପାଇବାକୁ ଖେଳାଳିଙ୍କ ସମ୍ପର୍କରେ ଯଦିଓ କିଛି କହି ନ ଥିଲେ, ତେବେ ତାଙ୍କ କଥାବାର୍ତ୍ତାରୁ ଯାହା ଅନୁମାନ କରାଯାଉଛି ଶୁବମନ ଗିଲଙ୍କୁ ୩ନମ୍ବର ସ୍ଥାନରେ ବ୍ୟାଟିଂ କରିବାଲାଗି କୁହାଯାଇ ପାରେ। ଭାରତ ଏହି ସିରିଜରେ ୧-୨ରେ ପଛୁଆ ରହିଛି। ଅଷ୍ଟ୍ରେଲିଆ ଯଦି ୫ମ ଟେଷ୍ଟ ଜିତିଯାଏ ତେବେ ଲର୍ଡ୍ସଠାରେ ଦକ୍ଷିଣ ଆଫ୍ରିକା ବିପକ୍ଷ ବିଶ୍ୱ ଟେଷ୍ଟ ଚାମ୍ପିୟନଶିପ୍ (ଡବ୍ଲ୍ୟୁଟିସି) ଫାଇନାଲ ପାଇଁ ସ୍ଥାନ ପକ୍କା କରି ନେବ। ଅନ୍ୟପକ୍ଷରେ ଭାରତ ପାଇଁ ଡବ୍ଲ୍ୟୁଟିସି ଫାଇନାଲ ଯୋଗ୍ୟତା ହାସଲ କରିବା କଷ୍ଟକର। ପ୍ରଥମତଃ ଦଳକୁ ସିଡ୍‌ନୀ ଟେଷ୍ଟ ଜିତିବାକୁ ପଡ଼ିବ। ଦ୍ୱିତୀୟତଃ ଅଷ୍ଟ୍ରେଲିଆ ବିପକ୍ଷ ଦୁଇ ମ୍ୟାଚ ବିଶିଷ୍ଟ ଘରୋଇ ସିରିଜର ଗୋଟିଏ ହେଲେ ମ୍ୟାଚରେ ଶ୍ରୀଲଙ୍କା ନ ହାରିବା ଦରକାର। ରୋହିତ ହୁଏତ ଅବସର ନେଇପାରନ୍ତି ଅବା ନ ନେଇପାରନ୍ତି କିନ୍ତୁ ସିଡ୍‌ନୀ ପରେ ପାରମ୍ପରିକ ଫର୍ମାଟକୁ ଫେରିବା ସହଜ କଥା ନୁହେଁ। ବୃଢ଼ାନ୍ତ ଦଳରେ ସ୍ଥାନ ନ ପାଇବାରୁ ରବିଚନ୍ଦ୍ରନ ଅଶ୍ୱିନ ସିରିଜ ମଧ୍ୟରେ ତାଙ୍କର ଅବସର ଘୋଷଣା କରି ସ୍ୱଦେଶ ଫେରିଯାଇଛନ୍ତି। ଖରାପ ଫର୍ମ ଯୋଗୁ ରୋହିତ ଦଳ ଉପରେ ତାଙ୍କର କର୍ତ୍ତୃତ୍ୱ ହରାଇ ବସିଛନ୍ତି। ଗମ୍ଭୀର ରିଷଭ ପନ୍ତଙ୍କ ଉପରେ ମଧ୍ୟ ନଜର ରଖିଛନ୍ତି। ତାଙ୍କୁ ଦଳରୁ ବାଦ୍ ଦେଇ ତାଙ୍କ ସ୍ଥାନରେ ଧ୍ରୁବ ଜୁରେଲଙ୍କୁ ନେବା ଲାଗି ବିଚାର କରୁଥିବା କୁହାଯାଉଛି। ଗୁରୁବାର ପ୍ରାକ୍ଟିସ ସେଶନରେ ସିନିୟର ଖେଳାଳିଙ୍କ ଭଳି ଜୁରେଲଙ୍କୁ ମଧ୍ୟ ସମାନ ସୁଯୋଗ ଦିଆଯାଇଥିଲା। ପନ୍ତ ଉପ ଅଧିନାୟକ ଯଶପ୍ରୀତ ବୁମ୍‌ରାଙ୍କ ସହିତ ଦୀର୍ଘ ସମୟ ଧରି ଆଲୋଚନା କରୁଥିବାର ଦୃଶ୍ୟ ମଧ୍ୟ ଦେଖିବାକୁ ମିଳିଥିଲା। ଆଘାତପ୍ରାପ୍ତ ଯୋଗୁ ଆକାଶ ଦୀପ ଓହରି ଯାଇଥିବାରୁ ତାଙ୍କ ସ୍ଥାନରେ କୋଚ୍‌ଙ୍କ ଫେଭରାଇଟ୍ ହର୍ଷିତ ରାଣାଙ୍କୁ ସୁଯୋଗ ମିଳିପାରେ। ଅପରପକ୍ଷରେ ଷ୍ଟିଭ ସ୍ମିଥ୍ ଓ ମାର୍ନସ ଲାବୁସେନ ଫର୍ମକୁ ଫେରିଥିବା ଅଷ୍ଟ୍ରେଲିଆ ଅଧିକ ଶକ୍ତିଶାଳୀ ହୋଇପାରିଛି। ଅଷ୍ଟ୍ରେଲିଆ ଦଳ ତରଫରୁ ପଦାର୍ପଣ କରିପାରନ୍ତି ଅଲରାଉଣ୍ଡର ବିୟୁ ଓେବଷ୍ଟର। ଫର୍ମରେ ନ ଥିବା ମିଚେଲ ମାର୍ଶଙ୍କ ସ୍ଥାନରେ ତାଙ୍କୁ ଦଳରେ ନିଆଯାଇପାରେ। ଅଧିନାୟକ ପ୍ୟାଟ କୁମିନ୍ସଙ୍କ କହିବା ଅନୁସାରେ ପିଚ୍ ସିମ୍ ବୋଲିଂକୁ ସୁହାଇବ। ଫାଷ୍ଟ ବୋଲରମାନେ ଏଥିରୁ ଫାଇଦା ଉଠାଇପାରିବେ।

ନରସଂହାରରୁ ବର୍ତ୍ତିଥିବା ସବୁଠାରୁ ବୟସ୍କା ଅଲିମ୍ପିକ ପଦକ ବିଜେତାଙ୍କ ଦେହାନ୍ତ

୯୧ ବର୍ଷ ବୟସରେ ଜିମ୍ନାଷ୍ଟିକ୍ସ କୌଶଳ ପ୍ରଦର୍ଶନ ଅବସରରେ ଆଗ୍ନିସ କେଲେଟି।

ୟୁକେ, ୨।୧

ବିଶ୍ୱର ସବୁଠାରୁ ବୟସ୍କା ଅଲିମ୍ପିକ ପଦକ ବିଜେତା ଆଗ୍ନିସ କେଲେଟିଙ୍କ ୧୦୩ ବର୍ଷ ବୟସରେ ପରଲୋକ ଘଟିଛି। ଏକ ନରସଂହାରରୁ ବର୍ତ୍ତି ଯାଇଥିବା ଏହି ଆଥ୍‌ଲେଟ ଜଣକ ହଙ୍ଗେରୀ ତରଫରୁ ପ୍ରତିନିଧିତ୍ୱ କରି ଜିମ୍ନାଷ୍ଟିକ୍ସରେ ୫ସ୍ୱର୍ଣ୍ଣ ସମେତ ୧୦ ଅଲିମ୍ପିକ ପଦକ ହାସଲ କରିଛନ୍ତି। କ୍ରିସ୍‌ମସ ଦିନ ନିମୋନିଆରେ ପୀଡ଼ିତ ହୋଇ କେଲେଟି ବୁଦାପେଷ୍ଟସ୍ଥିତ ଏକ ହସ୍ପିଟାଲରେ ଭର୍ତ୍ତି ହୋଇଥିଲେ। ଗୁରୁବାର ସକାଳେ ତାଙ୍କର ମୃତ୍ୟୁ ଘଟିଛି। କେଲେଟିଙ୍କୁ ସବୁଠାରୁ ସଫଳ ଇହୁଦୀ ଅଲିମ୍ପିକ ଆଥ୍‌ଲେଟ ଭାବେ ବିବେଚନା କରାଯାଇଥାଏ। ସେ ୧୯୫୨ ହେଲସିଙ୍କି ଗେମ୍ସ ଏବଂ ୧୯୫୬ ମେଲବୋର୍ନ ଗେମ୍ସରେ ତାଙ୍କ ପଦକଗୁଡ଼ିକ ଜିତିଥିଲେ। ସେ ତାଙ୍କ ୧୦୦ତମ ଜନ୍ମଦିବସ ପାଳନ ଅବସରରେ ନିଜକୁ ଜଣେ ୬୦ବର୍ଷୀୟା ବୋଲି ଅନୁଭବ କରିଥିଲେ। ଦ୍ୱିତୀୟ ବିଶ୍ୱଯୁଦ୍ଧ ଯୋଗୁ ୧୯୪୦ ଓ ୧୦୪୪ ଅଲିମ୍ପିକ୍ସକୁ ବାତିଲ କରାଯାଇଥିଲା। ଏହା ତାଙ୍କ ଉଜ୍ଜ୍ୱଳ କ୍ୟାରିୟରରେ ବାଧା ସୃଷ୍ଟି କରିଥିଲା। ସେ ଇହୁଦୀ ସମ୍ପ୍ରଦାୟର ହୋଇଥିବାରୁ ୧୯୪୧ରେ ତାଙ୍କୁ ଜିମ୍ନାଷ୍ଟିକ୍ସ ଦଳରୁ ବାହାର କରିଦିଆଯାଇଥିଲା। ପରେ ସେ ଏକ ନରସଂହାରରୁ ବର୍ତ୍ତିବାକୁ ଯାଇ ହଙ୍ଗେରୀର ଗ୍ରାମାଞ୍ଚଳରେ ନିଜ ପରିଚୟ ଗୋପନ ରଖି ଜଣେ ଚାକରାଣୀ ଭାବେ କାର୍ଯ୍ୟ କରିଥିଲେ। ବିଶିଷ୍ଟ ସ୍ୱିଡିଶ କୂଟନୀତିଜ୍ଞ ରାଓଲ ୱାଲେନବର୍ଗଙ୍କ ସହାୟତାରେ ତାଙ୍କ ମା' ଓ ଭଉଣୀ ଯୁଦ୍ଧରୁ ବଞ୍ଚିଯାଇଥିଲେ। ମାତ୍ର ତାଙ୍କ ପିତା ଓ ଅନ୍ୟ ସମ୍ପର୍କୀୟମାନଙ୍କ ମୃତ୍ୟୁ ଘଟିଥିଲା। ନାଜି ଡେଥ୍ କ୍ୟାମ୍ପଗୁଡ଼ିକରେ ଅଧା ନିୟୁତ ହଙ୍ଗେରିଆନ ଇହୁଦୀଙ୍କୁ ହତ୍ୟା କରାଯାଇଥିଲା।

ଜାତୀୟ ଟେଟ୍ରାଥଲନ ଚାମ୍ପିୟନଶିପ୍‌ରେ ଅଂଶଗ୍ରହଣ ପାଇଁ ନାସିକ ଯାତ୍ରା ପୂର୍ବରୁ ଭୁବନେଶ୍ୱରରେ ଆୟୋଜିତ ବିଦାୟୀ ଶୁଭେଚ୍ଛା କାର୍ଯ୍ୟକ୍ରମରେ ଅତିଥି ଓ କର୍ମକର୍ତ୍ତାଙ୍କ ଗହଣରେ ଓଡ଼ିଶା ଦଳ।

ଜାତୀୟ ଲନ୍ ବଲ୍ସରେ ଓଡ଼ିଶାକୁ ୩ ବ୍ରୋଞ୍ଜ

ଭୁବନେଶ୍ୱର, ୨।୧ (ତପନ ସ୍ୱାଇଁ)

ନୂଆଦିଲ୍ଲୀରେ ଅନୁଷ୍ଠିତ ୯ମ ଜାତୀୟ ଏବଂ ୨୫ ବର୍ଷରୁ କମ୍ ୫ମ ଲନ୍ ବଲ୍ସ ଚାମ୍ପିୟନଶିପ୍‌ରେ ଓଡ଼ିଶା ପ୍ରତିଯୋଗୀମାନେ ପ୍ରଭାବୀ ପ୍ରଦର୍ଶନ କରି ୩ ବ୍ରୋଞ୍ଜ ପଦକ ହାସଲ କରିଛନ୍ତି। ଓମେନ୍ସ ପେୟାରରେ ଶ୍ୱେତଲନା ବକ୍ସି ଓ ରୋଶନି ସାହୁ ପଦକ ହାସଲ କରିଛନ୍ତି। ସେହିପରି ଓମେନ୍ସ ଟ୍ରିପଲ୍ସରେ ବିଷ୍ଣୁପ୍ରିୟା ମୋହିଦାର, ସାଇନା ନାଏକ ଓ ପଦ୍ମସିନି ପୁଟେଲ ଏବଂ ଓମେନ୍ସ ଫୋର୍ସରେ ବିଷ୍ଣୁପ୍ରିୟା, ପଦ୍ମସିନି, ରାଜଶ୍ରୀ ସେଠ୍ ଓ ରୋଶନି ସାହୁ ବ୍ରୋଞ୍ଜ ପଦକ ଅର୍ଜନ କରିଛନ୍ତି।

ପଦକ ବିଜୟୀ ଓଡ଼ିଶାର ଲନ୍ ବଲ୍ସ ଖେଳାଳିମାନେ।

ଶ୍ରୀଲଙ୍କାର ସାନ୍ତ୍ୱନାମୂଳକ ବିଜୟ

ନେଲସନ, ୨।୧ (ଏପି)

ନ୍ୟୁଜିଲାଣ୍ଡ ବିପକ୍ଷ ତୃତୀୟ ଅନ୍ତର୍ଜାତୀୟ ଟି୨୦ ମ୍ୟାଚକୁ ଶ୍ରୀଲଙ୍କା ୭ ରନରେ ଜିତିନେଇଛି। କ୍ରମାଗତ ୨ଟି ମ୍ୟାଚରେ ପରାଜୟ ବରଣ ପରେ ଭ୍ରମଣକାରୀ ଦଳ ସାନ୍ତ୍ୱନାମୂଳକ ବିଜୟ ହାସଲ କରିଛି। ତେବେ ଘରୋଇ ଦଳ ସିରିଜ ୨-୧ରେ ବିଜୟୀ ହୋଇଛି। ଗୁରୁବାର ଖେଳାଯାଇଥିବା ଏହି ମ୍ୟାଚ୍‌ରେ ଶ୍ରୀଲଙ୍କାଙ୍କୁ ଜିତାଇବାରେ ପ୍ରମୁଖ ଭୂମିକା ଗ୍ରହଣ କରିଛନ୍ତି କୁସାଲ ପେରେରା। ସେ ମାତ୍ର ୪୪ବଲ୍‌ରେ ଜଣେ ଶ୍ରୀଲଙ୍କା ବ୍ୟାଟର ହିସାବରେ ଟି ୨୦ରେ ଦ୍ରୁତତମ ଶତକ ହାସଲ କରିବାର ଗୌରବ ଅର୍ଜନ କରିଛନ୍ତି। କୁସାଲ ତାଙ୍କ କ୍ୟାରିୟର ଶ୍ରେଷ୍ଠ ଇନିଂସରେ ୪୬ ବଲ୍ ସାମ୍ନା କରି ୧୩ ଚୌକା ଓ ୪ ଛକା ସହ ୧୦୧ ରନ ସଂଗ୍ରହ କରିଥିଲେ। ଅଧିନାୟକ ଚାରିଥା ଆସାଲାଙ୍କା (୪୬)ଙ୍କ ସହିତ ଶତକୀୟ ଭାଗୀଦାରି ବଳରେ ଶ୍ରୀଲଙ୍କା ନିର୍ଦ୍ଧାରିତ ଓଭରରେ ୫ ଉଇକେଟ ବିନିମୟରେ ୨୧୮ରନ କରିଥିଲା। ଜବାବରେ ନ୍ୟୁଜିଲାଣ୍ଡ ନିର୍ଦ୍ଧାରିତ ଓଭରରେ ୭ ଉଇକେଟ ବିନିମୟରେ ୨୧୧ରନ କରିଥିଲା। ଦଳର ଟପ୍ ସ୍କୋରର ସଚିନ ରବୀନ୍ଦ୍ର ୬୯ରନ କରିଥିବା ବେଳେ ଓପନର ଟିମ୍ ରବିନ ସନ ୩୭ ଏବଂ ଡେରିଲ ମିଚେଲ ୩୫ ରନ କରିଥିଲେ। ଚାରିଥ ଆସାଲାଙ୍କା ୩ ଓ ୱାନିନ୍ଦୁ ହସରଙ୍ଗା ୨ଟି ଉଇକେଟ ନେଇଥିଲେ।

ବିଜେନ୍ଦରଙ୍କ ପିତୃ ବିୟୋଗ

ନୂଆଦିଲ୍ଲୀ, ୨।୧ (ପି.ଟି.): ଅଲିମ୍ପିକ ପଦକ ବିଜେତା ବକ୍ସର ବିଜେନ୍ଦର ସିଂଙ୍କ ପିତା ମହିପାଲ ସିଂଙ୍କ ଗୁରୁବାର ପରଲୋକ ହୋଇଯାଇଛି। ଗତ କିଛି ସପ୍ତାହ ହେଲା ସେ ଅସୁସ୍ଥ ଥିଲେ। ୩୯ ବର୍ଷୀୟ ବିଜେନ୍ଦର ୨୦୦୮ ବେଜିଂ ଅଲିମ୍ପିକ୍ସରେ ଏକ ବ୍ରୋଞ୍ଜ ପଦକ ଜିତିଥିଲେ। ମହିପାଲଙ୍କ ଶେଷକୃତ୍ୟ ତାଙ୍କ ପୈତୃକ ଗ୍ରାମ ହରିୟାଣାର ଭିୱାନିଠାରେ ହେବ। ମହିପାଲ ହରିୟାଣା ରୋଡ୍‌ୱେଜ୍‌ରେ ଜଣେ ଡ୍ରାଇଭର ଭାବେ କାର୍ଯ୍ୟରତ ଥିଲେ। ବିଜେନ୍ଦରଙ୍କ ସ୍ୱପ୍ନ ସାକାର କରିବାକୁ ଯାଇ ସେ ଓଭରଟାଇମ୍ କାର୍ଯ୍ୟ କରୁଥିଲେ। ବିଜେନ୍ଦର ଗତବର୍ଷ ଭାଜପାରୁ ଆସି କଂଗ୍ରେସରେ ଯୋଗଦେଇଛନ୍ତି।

ଆୟାଂଶୁ, ଅଂଶୁମାନ, ସିଦ୍ଧାର୍ଥଙ୍କୁ ସୁଯୋଗ

ଭୁବନେଶ୍ୱର, ୨।୧ (ତପନ ସ୍ୱାଇଁ)

ଚଳିତ ମାସ ୧୦ରୁ ୧୩ ପର୍ଯ୍ୟନ୍ତ ଆସାମର ଗୁଆହାଟୀଠାରେ ହେବାକୁ ଯାଉଥିବା ଜାତୀୟ ପୁରୁଷ ହ୍ୟାଣ୍ଡବଲ ପ୍ରତିଯୋଗିତାରେ ନିଜ ଦକ୍ଷତା ଦେଖାଇବା ପାଇଁ ସୁଯୋଗ ପାଇନ୍ତି ଭୁବନେଶ୍ୱରର ୩ ଖେଳାଳି ଆୟାଂଶୁ ଦାସ, ଅଂଶୁମାନ ଦାସ ଓ ସ୍ୱୟଂ ସିଦ୍ଧାର୍ଥ ପ୍ରଧାନ। ରାଜ୍ୟ ଦଳରେ ସ୍ଥାନ ପାଇଥିବା ଆୟାଂଶୁ ସାଇ ଇଣ୍ଟରନ୍ୟାଶନାଲ ସ୍କୁଲରେ ୯ମ ଷ୍ଟାଣ୍ଡାର୍ଡରେ ପଢୁଛନ୍ତି। ଅଂଶୁମାନ ଇନ୍ଦିରା ଗାନ୍ଧୀ ମୁକ୍ତ ବିଶ୍ୱବିଦ୍ୟାଳୟର ଛାତ୍ର ହୋଇଥିବା ବେଳେ ସିଦ୍ଧାର୍ଥ ହାଇଟେକ ପବ୍ଲିକ ସ୍କୁଲରେ ଯୁକ୍ତ୨ ପଢୁଛନ୍ତି। ଏହି ୩ ହ୍ୟାଣ୍ଡବଲ ଖେଳାଳି କୋଚ ଗୌରୀ ଶଙ୍କର ମିଶ୍ରଙ୍କ ପାଖରେ ପ୍ରଶିକ୍ଷଣ ନେଉଛନ୍ତି।

ଅର୍ଜୁନ ପୁରସ୍କାର ପାଇବେ ୩୨ କ୍ରୀଡ଼ାବିତ୍

ନୂଆଦିଲ୍ଲୀ, ୨।୧ (ପି.ଟି.)

ପାରାଲିମ୍ପିକ୍ସରେ ଚମତ୍କାର ପ୍ରଦର୍ଶନ କରିଥିବା ୧୭ ପାରା-ଆଥ୍‌ଲେଟ୍‌ଙ୍କ ସମେତ ୩୨ କ୍ରୀଡ଼ାବିତ୍‌ଙ୍କୁ ଅର୍ଜୁନ ପୁରସ୍କାରରେ ସମ୍ମାନିତ କରାଯିବ। ଗୁରୁବାର କେନ୍ଦ୍ର କ୍ରୀଡ଼ା ମନ୍ତ୍ରଣାଳୟ ପକ୍ଷରୁ ଏହା ପ୍ରକାଶ କରାଯାଇଛି। ପ୍ୟାରିସ୍ ଅଲିମ୍ପିକ୍ସ ଓ ପାରାଲିମ୍ପିକ୍ସରେ ପଦକ ପାଇଥିବା ଅଧିକାଂଶ କ୍ରୀଡ଼ାବିତ୍‌ଙ୍କୁ ଅର୍ଜୁନ ପୁରସ୍କାର ପାଇଁ ମନୋନୀତ କରାଯାଇଛି। ଗତ ପାରାଲିମ୍ପିକ୍ସରେ ପାରା-ଆଥ୍‌ଲେଟ୍‌ମାନେ ଚମତ୍କାର ପ୍ରଦର୍ଶନକରି ୭ ସ୍ୱର୍ଣ୍ଣ ଓ ୯ ରୌପ୍ୟ ସହ ମୋଟ ୨୯ ପଦକ ଅର୍ଜନ କରିଥିଲେ। ଅନ୍ୟମାନଙ୍କ ମଧ୍ୟରେ ସ୍ନିଷ୍ଟର ଜ୍ୟୋତି ୟାରାଜି, ଜାଭେଲିନ୍ ଥ୍ରୋୟର ଅନୁ ରାଣୀ, ମହିଳା ହକି ଦଳର ଅଧିନାୟିକା ସାଲିମା ଟେଟେ, ବିଶ୍ୱ ଚାମ୍ପିୟନ ବକ୍ସର ନିତୁ ଘଙ୍ଘାସ ଓ ସ୍ୱିଟି, ଭେଟେରାନ ସୁଇମର ସାଜନ ପ୍ରକାଶ, ଅଲିମ୍ପିଆଡ୍ ସ୍ୱର୍ଣ୍ଣ ବିଜୟୀ ଚେସ୍ ଖେଳାଳି ଭାନ୍ତିକା ଅଗ୍ରୱାଲ ଓ ସ୍କାଶ ତାରକା ଅଭୟ ସିଂଙ୍କୁ ଅର୍ଜୁନ ପାଇଁ ମନୋନୀତ କରାଯାଇଛି। ଅର୍ଜୁନ ପୁରସ୍କାରପ୍ରାପ୍ତ କ୍ରୀଡ଼ାବିତ୍‌ଙ୍କୁ ୧୫ ଲକ୍ଷ ଟଙ୍କା ସହ ଅର୍ଜୁନଙ୍କର ଏକ ପ୍ରତିମୂର୍ତ୍ତି ଓ ପ୍ରଶଂସାପତ୍ର ପ୍ରଦାନ କରାଯାଇଥାଏ।

ଭାରତର ପ୍ରଥମ ପାରାଲିମ୍ପିକ୍ ଗୋଲ୍ଡ ମେଡାଲିଷ୍ଟ ମୁରଲିକାନ୍ତ ରାଜାରାମ ପେଟକରଙ୍କୁ ଜୀବନବ୍ୟାପୀ ସାଧନା ପାଇଁ ଅର୍ଜୁନ ପୁରସ୍କାର (ଲାଇଫ୍‌ଟାଇମ୍) ପାଇଁ ମନୋନୀତ କରାଯାଇଛି। ୧୯୭୨ ହିଡେଲବର୍ଗ ପାରାଲିମ୍ପିକ୍ସରେ ସେ ୫୦ ମିଟର ଫ୍ରିଷ୍ଟାଇଲ ସୁଇମିଂରେ ସ୍ୱର୍ଣ୍ଣ ପଦକ ଜିତିଥିଲେ। ଜଣେ ଆର୍ମି ମ୍ୟାନ୍ ପେଟକର ୧୯୬୫ ଭାରତ-ପାକିସ୍ତାନ ଯୁଦ୍ଧ ସମୟରେ ଗୁଳିବିଦ୍ଧ ହୋଇ ଭିନ୍ନକ୍ଷମ ପାଲଟିଯାଇଥିଲେ। ପରେ ସେ ନିଜକୁ ଜଣେ ପାରା-ଆଥ୍‌ଲେଟ୍‌ଭାବେ ପରିଚିତ କରାଇଥିଲେ। ତାଙ୍କ ଆତ୍ମଜୀବନୀକୁ ନେଇ 'ଚନ୍ଦୁ ଚାମ୍ପିୟନ' ନାମରେ ଏକ ଚଳଚ୍ଚିତ୍ର ନିର୍ମାଣ କରାଯାଇଥିଲା। ସେଥିରେ କାର୍ତ୍ତିକ ଆର୍ଯ୍ୟନ ଅଭିନୟ କରିଥିଲେ। ଆଥ୍‌ଲେଟ୍ ସୁଚା ସିଂଙ୍କୁ ମଧ୍ୟ ଏହି ପୁରସ୍କାରରେ ସମ୍ମାନିତ କରାଯିବ। ଏହା ବ୍ୟତୀତ କୋଚିଂ କ୍ଷେତ୍ରରେ ଉତ୍କର୍ଷ ପାଇଁ ଦ୍ରୋଣାଚାର୍ଯ୍ୟ ଏବଂ ରାଷ୍ଟ୍ରୀୟ ଖେଳ ପ୍ରୋତ୍ସାହନ ପୁରସ୍କାର ମଧ୍ୟ ପ୍ରଦାନ କରାଯିବ।

ପୁରସ୍କାର ତାଲିକା

ମେଜର ଧ୍ୟାନ ଚାନ୍ଦ ଖେଳରତ୍ନ (୪): ଡି. ଗୁକେଶ (ଚେସ୍), ହରମନପ୍ରୀତ ସିଂ (ହକି), ପ୍ରବୀଣ କୁମାର (ପାରା-ଆଥ୍‌ଲେଟିକ୍ସ), ମନୁ ଭାକର (ଶୁଟିଂ)।

ଅର୍ଜୁନ (୩୨): ଜ୍ୟୋତି ୟାରାଜି, ଅନୁ ରାଣୀ (ଉଭୟେ ଆଥ୍‌ଲେଟିକ୍ସ), ନୀତୁ, ସ୍ୱିଟି (ଉଭୟେ ବକ୍ସିଂ), ଭାନ୍ତିକା ଅଗ୍ରୱାଲ (ଚେସ୍), ସାଲିମା ଟେଟେ, ଅଭିଷେକ, ସଞ୍ଜୟ, ଜରମନପ୍ରୀତ ସିଂ, ସୁଖଜିତ ସିଂ (ସମସ୍ତେ ହକି), ରାକେଶ କୁମାର, ପ୍ରୀତି ପାଲ୍, ଜିଭଞ୍ଜି ଦୀପ୍ତି, ଅଜିତ ସିଂ, ସଚିନ ସର୍ଜେରାଓ ଖିଲାରି, ଧରମବୀର, ପ୍ରଣବ ସୁରମା, ଏଚ୍. ହୋକାଟୋ ସିମା, ସିମରନ, ନଭଦୀପ (ସମସ୍ତେ ପାରା-ଆଥ୍‌ଲେଟିକ୍ସ), ନୀତେଶ କୁମାର, ଥୁଲସିମଥି ମୁରୁଗେସନ, ନିତ୍ୟା ଶ୍ରୀ ସୁମାଥି ସିଭାନ, ମନୀଷା ରାମଦାସ (ସମସ୍ତେ ପାରା-ବ୍ୟାଡ୍‌ମିଣ୍ଟନ), କପିଲ ପରମାର (ପାରା-ଜୁଡୋ), ମୋନା ଅଗ୍ରୱାଲ, ରୁବିନା ଫ୍ରାନ୍ସିସ (ଉଭୟେ ପାରା-ଶୁଟିଂ), ସରବଜୋତ ସିଂ, ସ୍ୱପ୍ନିଲ ସୁରେଶ କୁସାଲେ (ଉଭୟେ ଶୁଟିଂ), ଅଭୟ ସିଂ (ସ୍କାଶ୍), ସାଜନ ପ୍ରକାଶ (ସୁଇମିଂ), ଅମନ ଶେରାୱତ (ରେସଲିଂ)।

ଅର୍ଜୁନ (ଲାଇଫ୍‌ଟାଇମ୍): ସୁଚା ସିଂ (ଆଥ୍‌ଲେଟିକ୍ସ), ମୁରଲୀକାନ୍ତ ରାଜାରାମ ପେଟକର (ପାରା-ସୁଇମିଂ)।

ଦ୍ରୋଣାଚାର୍ଯ୍ୟ(ରେଗୁଲାର): ସୁଭାଷ ରାଣା (ପାରା-ଶୁଟିଂ), ଦୀପାଳି ଦେଶପାଣ୍ଡେ (ଶୁଟିଂ), ସନ୍ଦୀପ ସଙ୍ଗୱାନ (ହକି)।

ଦ୍ରୋଣାଚାର୍ଯ୍ୟ (ଲାଇଫ୍‌ଟାଇମ୍): ଏସ୍. ମୁରଲୀଧରନ(ବ୍ୟାଡ୍‌ମିଣ୍ଟନ), ଅର୍ମାଣ୍ଡୋ ଆଞ୍ଜେଲୋ କୋଲାକୋ (ଫୁଟ୍‌ବଲ)।

ରାଷ୍ଟ୍ରୀୟ ଖେଳ ପ୍ରୋତ୍ସାହନ: ଫିଜିକାଲ ଏଜୁକେଶନ ଫାଉଣ୍ଡେଶନ ଅଫ୍ ଇଣ୍ଡିଆ।

ମୌଲାନା ଅବଦୁଲ କଲାମ ଆଜାଦ ଟ୍ରଫି: ଚଣ୍ଡିଗଡ଼ ବିଶ୍ୱବିଦ୍ୟାଳୟ।

ପୁରସ୍କୃତ ହେବେ କିଟ୍‌ର ୪ ଛାତ୍ର

ପ୍ରବୀଣ କୁମାର ଜ୍ୟୋତି ୟାରାଜି ଅନୁ ରାଣୀ ସାଜନ ପ୍ରକାଶ

ଜାତୀୟ କ୍ରୀଡ଼ା ପୁରସ୍କାର ପାଇବାକୁ ମନୋନୀତ ହୋଇଥିବା କ୍ରୀଡ଼ାବିତ୍‌ଙ୍କ ମଧ୍ୟରୁ ୪ ଜଣ ହେଉଛନ୍ତି କିଟ୍ ବିଶ୍ୱବିଦ୍ୟାଳୟର ଛାତ୍ର। ପାରା ଆଥ୍‌ଲେଟ୍ ପ୍ରବୀଣ କୁମାର ଖେଳ ରତ୍ନ ପ