ଧରିତ୍ରୀ
DHARITRI

ଧରିତ୍ରୀ 51 Years

ଭୁବନେଶ୍ୱର, ସୋମବାର, ଫେବୃଆରୀ ୧୭/୨୦୨୫ (୧୬ ପୃଷ୍ଠା) | Bhubaneswar, Monday, February 17/2025 | Page 16 | ₹ 7.00

୫୧ଶ ଭାଗ ୮୫ ସଂଖ୍ୟା | www.orissakhabar.com/www.dharitri.com | Printed at Bhubaneswar, Sambalpur, Rayagada & Angul | VOLUME 51 ISSUE 85 | ମୂଲ୍ୟ ₹୭/-

ହାମିଲଟନଙ୍କ ଗୋଲରେ ଇଂଲଣ୍ଡ ବିଜୟୀ

ଏଫ୍‌ଆଇଏଚ୍ ପ୍ରୋ ଲିଗ୍‌ରେ ରବିବାର ଅଧିନାୟିକା ସୋଫି ହାମିଲଟନଙ୍କ ଶୁଟ୍ ଆଉଟ ଗୋଲ ବଳରେ ଇଂଲଣ୍ଡ ୨-୧ ଗୋଲରେ ଭାରତକୁ ପରାସ୍ତ କରିଛି। ୧୪

୦୨

କାର୍ତ୍ତିକଙ୍କ ବିପକ୍ଷରେ ଶ୍ରୀଲୀଲା

ଅନୁରାଗ ବାସୁଙ୍କ ନିର୍ଦ୍ଦେଶନାରେ ନିର୍ମିତ ହେବାକୁ ଥିବା ଏକ ଫିଲ୍ମରେ ଅଭିନେତା କାର୍ତ୍ତିକ ଆର୍ଯ୍ୟନଙ୍କ ବିପକ୍ଷରେ ଅଭିନେତ୍ରୀ ଶ୍ରୀଲୀଲା ନଜରକୁ ଆସିବେ।

ଋଷିକୁଲ୍ୟା ମୁହାଣରେ ୨୦ ହଜାର ଅଲିଭ୍‌ରିଡ୍‌ଲେ: ଗଞ୍ଜାମ ଜିଲାର ଏହି ସାମୁଦ୍ରିକ ବେଳାଭୂମିରେ ପ୍ରାୟ ୧୧ ହଜାର କଇଁଛ ଗଣ ଅଣ୍ଡାଦାନ କରିଛନ୍ତି। (ରିପୋର୍ଟ: ପୃଷ୍ଠା–୫)

ଯୌତୁକ ପାଇଁ ଏଚ୍‌ଆଇଭି ସଂକ୍ରମିତ ଇଞ୍ଜେକ୍‌ଶନ

ସାହାରନ୍‌ପୁର(ୟୁପି),୧୬।୨

ଏକ ଏକ୍ସୟୁଭି କାର୍ ଏବଂ ୨୫ଲକ୍ଷ ଟଙ୍କା ଯୌତୁକ ଦାବି କରି ଶ୍ୱଶୁର ଘର ଲୋକେ ଝିଅକୁ ଶାରୀରିକ ଓ ମାନସିକ ନିର୍ଯାତନା ଦେଉଥିଲେ। ଏପରି କି ଦାବି ପୂରଣ ନ ହେବାରୁ ସେମାନେ ଝିଅକୁ ଏଚ୍‌ଆଇଭି ସଂକ୍ରମିତ ଛୁଞ୍ଚିରେ ଇଞ୍ଜେକ୍‌ଶନ ଦେଇଦେଲେ। ଝିଅ ଏବେ ଏଚ୍‌ଆଇଭି ପଜିଟିଭ ସଂକ୍ରମିତ ବୋଲି ସଙ୍ଗିନ ଅଭିଯୋଗ ଆଣିଛନ୍ତି ଜଣେ ବାପା। ଏଭଳି ଏକ ଘଟଣା ଘଟିଛି ଉତ୍ତରପ୍ରଦେଶ ସାହାରନ୍ ପୁର ଅଞ୍ଚଳରେ। ପୋଲିସ ଅଭିଯୋଗକୁ ପ୍ରଥମେ ଗ୍ରହଣ କରି ନ ଥିଲା। ମାତ୍ର ପରେ କୋର୍ଟଙ୍କ ନିର୍ଦ୍ଦେଶ ବଳରେ ତଦନ୍ତ କରି ଏକ ମାମଲା ରୁଜୁ କରି ଅଭିଯୁକ୍ତ ସ୍ୱାମୀ, ଶାଶୁ, ଶ୍ୱଶୁର ଏବଂ ଅନ୍ୟମାନଙ୍କୁ ଧରିବାକୁ ଉଦ୍ୟମ କରୁଛି।

ମିଳିଥିବା ସୂଚନାନୁସାରେ, ସାହାରନ୍‌ପୁର ଅଞ୍ଚଳରେ ରହୁଥିବା ଜଣେ ବ୍ୟକ୍ତି ତାଙ୍କ ଝିଅ ରଶ୍ମି(ଛଦ୍ମନାମ)ଙ୍କ ଉତ୍ତରାଖଣ୍ଡର ହରିଦ୍ୱାରରେ ରହୁଥିବା ଅଭିଷେକ ଓରଫ ସଚିନ୍‌ଙ୍କ ସହିତ ୨୦୨୩ ଫେବୃଆରୀ ୧୫ରେ ବିବାହ ଦେଇଥିଲେ। ବିବାହ ସମୟରେ ଏକ କାର୍ ଏବଂ ୧୫ଲକ୍ଷ ଟଙ୍କା ଯୌତୁକ ଭାବେ ବର ପକ୍ଷଙ୍କୁ ଦିଆଯାଇଥିଲା। ଏହା ସତ୍ତ୍ୱେ ଶ୍ୱଶୁର ଘର ଲୋକେ ରଶ୍ମିଙ୍କ ଉପରେ ସନ୍ତୁଷ୍ଟ ନ ଥିଲେ। ଅଧିକ ଯୌତୁକ ଦାବି କରି ବିଭିନ୍ନ ସମୟରେ ତାଙ୍କୁ ଶାରୀରିକ ଏବଂ ମାନସିକ ଯନ୍ତ୍ରଣା ଦେଇଆସୁଥିଲେ। ଏପରି କି ବାପଘରୁ ଏକ ଏକ୍ସୟୁଭି କାର୍ ଏବଂ ୨୫ଲକ୍ଷ ଟଙ୍କା ଯୌତୁକ ଆଣିବାକୁ ରଶ୍ମିଙ୍କ ଉପରେ ଚାପ ପକାଉଥିଲେ। ☞ପୃଷ୍ଠା–୪

ନିର୍ବାଚନ କମିଶନରେ ଆମେରିକା ଟଙ୍କା

ଡୋନାଲ୍ଡ ଟ୍ରମ୍ପ୍ ଦ୍ୱିତୀୟ ଥର ଆମେରିକାର ରାଷ୍ଟ୍ରପତି ଭାବେ ଶପଥ ନେବା ପରଠୁ ଦେଶବାସୀଙ୍କ ସ୍ୱାର୍ଥ ପାଇଁ ଗୋଟିଏ ପରେ ଗୋଟିଏ ନିଷ୍ପତ୍ତି ନେବାରେ ଲାଗିଛନ୍ତି। ପ୍ରଧାନମନ୍ତ୍ରୀ ନରେନ୍ଦ୍ର ମୋଦି ୱାଶିଂଟନ୍ ଗସ୍ତ କରି ଟ୍ରମ୍ପ୍‌ଙ୍କୁ ଭେଟିବାର କିଛି ସମୟ ପୂର୍ବରୁ ସେ ରେସିପ୍ରୋକାଲ୍ ଟାରିଫ୍ ବା ପାଲଟା ଶୁଳ୍କ ଲଗାଇଥିଲେ, ଯାହାକି ଭାରତୀୟ ଅର୍ଥନୀତି ପାଇଁ କ୍ଷତିକାରକ ହୋଇପାରେ ବୋଲି କୁହାଯାଉଛି। ଏବେ ଆମେରିକାର ଡିପାର୍ଟମେଣ୍ଟ ଅଫ୍ ଗଭର୍ନମେଣ୍ଟ ଏଫିସିଏନ୍ସି (ଡିଓଜିଇ) ପକ୍ଷରୁ ଭାରତର ନିର୍ବାଚନ କମିଶନ (ଇସିଆଇ)କୁ ବାର୍ଷିକ ମିଳୁଥିବା ୨୧ ନିୟୁତ ଡଲାର (୧୮୨ କୋଟି ୧୦ ଲକ୍ଷରୁ ଊର୍ଦ୍ଧ୍ୱ ଟଙ୍କା)ର ସହାୟତାକୁ ବିଭାଗୀୟ ମୁଖ୍ୟ ଏଲନ୍ ମସ୍କ ବନ୍ଦ କରିଦେଇଛନ୍ତି। ଭାରତରେ ମତଦାନ ବୃଦ୍ଧି ପାଇଁ ଏହି ଟଙ୍କା ଖର୍ଚ୍ଚ କରାଯାଉଥିଲା ବୋଲି କୁହାଯାଉଛି। ନିର୍ବାଚନ କମିଶନଙ୍କ ଭଳି ସାମ୍ବିଧାନିକ ସଂସ୍ଥାକୁ ଆମେରିକୀୟ ଟିକସଦାତାଙ୍କ ଆର୍ଥିକ ସହାୟତାର ଆବଶ୍ୟକତା କାହିଁକି ପଡୁଛି ବୋଲି ପ୍ରଶ୍ନ ଉଠିବା ପରେ ପ୍ରଧାନମନ୍ତ୍ରୀଙ୍କ ଅର୍ଥନୈତିକ ପରାମର୍ଶଦାତା ପରିଷଦ ସଦସ୍ୟ ସଞ୍ଜୀବ ସାନ୍ୟାଲ ଏକ୍ସ'ରେ ଏହି ଟଙ୍କା କିଏ ଗ୍ରହଣ କରୁଥିଲା ବୋଲି ଓଲଟା ପ୍ରଶ୍ନ କରିଛନ୍ତି। ଏଥିରୁ ବୁଝିହେଉଛି ଯେ ଅବସରପ୍ରାପ୍ତ ଆଇଏଏସ୍ ଅଫିସରମାନେ କେଉଁ କାରଣରୁ ରାଜନେତାଙ୍କ ହାତବାରିସି ହୋଇ ମୁଖ୍ୟ ନିର୍ବାଚନ କମିଶନର (ସିଇସି) ପଦବୀରେ ବସିବାକୁ ଚେଷ୍ଟା କରିଆସୁଛନ୍ତି।

ନ୍ୟୁୟର୍କ/ନୂଆଦିଲ୍ଲୀ,୧୬।୨(ପି.ଟି./ଏଜେନ୍ସି)

ଭାରତରେ ମତଦାନ ହାର ବୃଦ୍ଧି ପାଇଁ ଆମେରିକାରୁ ଆର୍ଥିକ ସହାୟତା ମିଳୁଥିଲା। ଟଙ୍କା ମିଳୁଥିବାବେଳେ ଜଣାପଡୁ ନ ଥିଲା। କିନ୍ତୁ ବନ୍ଦ ହୋଇଯିବା ପରେ ଏହି ବିଷୟ ରବିବାର ସାମ୍ନାକୁ ଆସିଛି। ନିର୍ବାଚନ କମିଶନଙ୍କୁ ମତଦାନ ବୃଦ୍ଧି ସକାଶେ ଆମେରିକା ବାର୍ଷିକ ୨୧ ନିୟୁତ ଡଲାର ସହାୟତା ଦେଇଆସୁଥିଲା। ଖର୍ଚ୍ଚକାଟ ପାଇଁ ଏହାକୁ ବନ୍ଦ କରିବାକୁ ବିଲିୟନେୟାର ଏଲନ୍ ମସ୍କଙ୍କ ନେତୃତ୍ୱାଧୀନ ସରକାରୀ ଦକ୍ଷତା ବିଭାଗ (ଡିଓଜିଇ) ନିଷ୍ପତ୍ତି ନେଇଛି।

ରାଷ୍ଟ୍ରପତି ଟ୍ରମ୍ପ୍ ଗତ ମାସରେ ସ୍ପେସ୍‌ଏକ୍ସ ସିଇଓ ମସ୍କଙ୍କୁ ଡିଓଜିଇର ମୁଖ୍ୟ ନିଯୁକ୍ତ କରିଥିଲେ। ପ୍ରଶାସନରେ ଉନ୍ନତି ଆଣିବା ଏବଂ ଅଦରକାରୀ ଖର୍ଚ୍ଚ କାଟ୍ କରିବା ପାଇଁ ତାଙ୍କୁ ଦାୟିତ୍ୱ ଦିଆଯାଇଛି। ବହୁକୋଟି କରଦାତାଙ୍କ ଅର୍ଥରେ ଚାଲିଥିବା ଅନେକ କାର୍ଯ୍ୟକ୍ରମକୁ ବାତିଲ କରିଦିଆଯାଇଥିବା ଡିଓଜିଇ ପକ୍ଷରୁ ଶନିବାର ଘୋଷଣା କରାଯାଇଛି। ଏହି ତାଲିକାରେ ଗଣତାନ୍ତ୍ରିକ ଏବଂ ରାଜନୈତିକ ପ୍ରକ୍ରିୟାର ବିକାଶକୁ ଅଧିକ ସୁଦୃଢ଼ କରିବା ପାଇଁ ୪୮୬ ନିୟୁତ ଡଲାର ରହିଛି। ସେଥିରେ ଭାରତରେ ଭୋଟଦାନ ହାର ପାଇଁ ୨୧ ନିୟୁତ ଡଲାର ଏବଂ ମାଲଡୋଭାରେ ସମାବେଶୀ ଓ ସହଭାଗୀ ରାଜନୈତିକ ପ୍ରକ୍ରିୟା ପାଇଁ ୨୨ ନିୟୁତ ଡଲାର ଅନ୍ତର୍ଭୁକ୍ତ। ବାଂଲାଦେଶର ରାଜନୈତିକ ଦୃଶ୍ୟପଟ୍ଟକୁ ସୁଦୃଢ଼ କରିବା ପାଇଁ ଆମେରିକା ଯୋଗାଉଥିବା ୨୯ ନିୟୁତ ଡଲାର ସହାୟତା ବାତିଲ ହୋଇଥିବାବେଳେ ନେପାଳରେ ଆର୍ଥିକ ସଂଘବାଦ ପାଇଁ ମିଳୁଥିବା ୨୦ ନିୟୁତ ଡଲାର ସହାୟତା ମଧ୍ୟ ବନ୍ଦ କରିବାକୁ ଡିଓଜିଇ ନିଷ୍ପତ୍ତି ନେଇଛି। ସେହିପରି ମୋଜାମ୍ବିକ୍‌କୁ ମିଳୁଥିବା ୧୦ ନିୟୁତ ଡଲାର, କାମ୍ବୋଡ଼ିଆକୁ ୨.୩ ନିୟୁତ ଡଲାର, ପ୍ରାଗ୍ ସିଭିଲ୍ ସୋସାଇଟି ସେଣ୍ଟରକୁ ୩୨ ନିୟୁତ ଡଲାର, ଲିଙ୍ଗଗତ ସମାନତା ଏବଂ ମହିଳା ସଶକ୍ତୀକରଣ ହବ୍ ପାଇଁ ୪୦ ନିୟୁତ ଡଲାର, ସର୍ବିଆରେ ସରକାରୀ କ୍ରୟରେ ଉନ୍ନତି ଆଣିବାକୁ ୧୪ ମିଲିୟନ ଡଲାର ଏବଂ ଏସିଆରେ ଶିକ୍ଷା ଫଳାଫଳରେ ଉନ୍ନତି ପାଇଁ ୪୭ ନିୟୁତ ଡଲାର ସହାୟତାକୁ ବନ୍ଦ କରିଦିଆଯାଇଛି। ସୂଚନାଯୋଗ୍ୟ ବିଶ୍ୱବ୍ୟାପୀ ୟୁଏସ୍‌ଏଆଇଡି ସହାୟତାରେ ହେଉଥିବା ମାନବୀୟ କାର୍ଯ୍ୟକ୍ରମଗୁଡ଼ିକୁ ବନ୍ଦ କରିବା ପାଇଁ ଗତ ୭ ତାରିଖରେ ଟ୍ରମ୍ପ୍ ପ୍ରଶାସନ ଘୋଷଣା କରିଥିଲା।

ଭାରତରେ ମତଦାନ ହାର ପାଇଁ ଆମେରିକା ସହାୟତା ବନ୍ଦ କରିବା ଖବରକୁ ନେଇ ଭାଜପା ନେତା ଅମିତ୍ ମାଲବ୍ୟ କହିଛନ୍ତି, ଏହି ସହାୟତା ଭାରତର ନିର୍ବାଚନରେ ବାହ୍ୟ ହସ୍ତକ୍ଷେପ ଭଳି ଥିଲା। ଏଥିରୁ ଶାସକ ଦଳ ଉପକୃତ ହେଉ ନ ଥିବାବେଳେ କିଏ ଲାଭବାନ ହେଉଥିଲା ବୋଲି ସେ ପ୍ରଶ୍ନ କରିଛନ୍ତି।

ଡିଓଜିଇ ଭାରତକୁ ୨୧ ନିୟୁତ ଡଲାର ସହାୟତା ବାତିଲ କରିବା ଘଟଣାକୁ ନେଇ ଅର୍ଥ ମନ୍ତ୍ରଣାଳୟର ପ୍ରମୁଖ ଅର୍ଥନୈତିକ ପରାମର୍ଶଦାତା ସଞ୍ଜୀବ ସାନ୍ୟାଲ ପ୍ରଶ୍ନ ଉଠାଇଛନ୍ତି। ଭାରତରେ ମତଦାନ ହାର ବଢ଼ାଇବା ପାଇଁ ଖର୍ଚ୍ଚ ହେଉଥିବା ଏହି ଅର୍ଥ କିଏ ଗ୍ରହଣ କରୁଥିଲେ, ତାହା ସେ ଜାଣିବାକୁ ଚାହିଁଛନ୍ତି। ସେହିପରି ବାଂଲାଦେଶକୁ ମିଳୁଥିବା ୨୯ ନିୟୁତ ଡଲାର ସହାୟତାକୁ ନେଇ ସେ ପ୍ରଶ୍ନ କରିଛନ୍ତି। ୟୁଏସ୍‌ଏଆଇଡି (ଆମେରିକାର ଅନ୍ତର୍ଜାତୀୟ ବିକାଶ ସଂସ୍ଥା) ମାନବ ଇତିହାସରେ ସବୁଠୁ ବଡ଼ ଦୁର୍ନୀତି ବୋଲି ସାନ୍ୟାଲ ସମାଲୋଚନା କରିଛନ୍ତି।

ସମ୍ବେଦନହୀନତା, ପରିଚାଳନାଗତ ତ୍ରୁଟିରୁ ଦଳାଚକଟା: ବିରୋଧୀ

ନୂଆଦିଲ୍ଲୀ ରେଳଷ୍ଟେଶନ ମୃତ୍ୟୁସଂଖ୍ୟା ୧୮

ନୂଆଦିଲ୍ଲୀ,୧୬।୨

ନୂଆଦିଲ୍ଲୀ ରେଳଷ୍ଟେଶନରେ ଶନିବାର ରାତିରେ ଦଳାଚକଟା ଘଟି ୧୮ ଜଣଙ୍କ ମୃତ୍ୟୁ ହେବା ସହିତ ଅନେକେ ଆହତ ହୋଇଛନ୍ତି। ଭିଡ଼ ପରିଚାଳନାରେ ଗୁରୁତର ତ୍ରୁଟି ଏବଂ ରେଲୱେ ପକ୍ଷରୁ ଭୁଲ୍ ଘୋଷଣା ଯୋଗୁ ଦଳାଚକଟା ଘଟିଥିବା କୁହାଯାଉଛି। ପ୍ରୟାଗରାଜ ଯିବାକୁ ଥିବା ୨ଟି ଟ୍ରେନ୍‌ର ପାଖାପାଖି ସମାନ ନାମ ଯୋଗୁ ଷ୍ଟେଶନରେ ଉପସ୍ଥିତ ଅନେକ ହଜାର ମହାକୁମ୍ଭ ଶ୍ରଦ୍ଧାଳୁ ଦ୍ୱନ୍ଦ୍ୱରେ ପଡ଼ିଥିଲେ, ଯାହା ଦଳାଚକଟାର ମୁଖ୍ୟ କାରଣ ବୋଲି ପ୍ରାଥମିକ ତଦନ୍ତ ପରେ ଦିଲ୍ଲୀ ପୋଲିସ କହିଛି। ୧୪ ନମ୍ବର ପ୍ଲାଟ୍‌ଫର୍ମରେ ଯାତ୍ରୀମାନେ ପ୍ରୟାଗରାଜ ଏକ୍ସପ୍ରେସ୍‌କୁ ଅପେକ୍ଷା କରିଥିବାବେଳେ ପ୍ରୟାଗରାଜ ସ୍ପେଶାଲ ୧୬ ନମ୍ବର ପ୍ଲାଟ୍‌ଫର୍ମରେ ଆସୁଥିବା ଘୋଷଣା କରାଯାଇଥିଲା। ଫଳରେ ଯାତ୍ରୀମାନେ ତାହାକୁ ପ୍ରୟାଗରାଜ ଏକ୍ସପ୍ରେସ୍ ଭାବି ୧୬ ନମ୍ବର ପ୍ଲାଟ୍‌ଫର୍ମକୁ ଧାଇଁଥିଲେ। ଭିଡ଼ ଓ ଠେଲାପେଲା ଯୋଗୁ କେତେଜଣ ଯାତ୍ରୀ ତଳେ ପଡ଼ିଯିବାରୁ ଅନ୍ୟମାନେ ସେମାନଙ୍କ ଉପରେ ଚଢ଼ି ଚାଲିଯାଇଥିଲେ। ନୂଆଦିଲ୍ଲୀ ଷ୍ଟେଶନରୁ ପ୍ରୟାଗରାଜକୁ ୪ଟି ଟ୍ରେନ୍ ଯିବାକୁ ଥିବାବେଳେ ସେଥିରୁ ୩ଟି ବିଳମ୍ବିତ ହୋଇଥିଲା, ଯେଉଁଥିପାଇଁ ଭିଡ଼ ଅତ୍ୟଧିକ ବଢ଼ିଥିଲା। ଟ୍ରେନ୍ ଆସୁଥିବା ଘୋଷଣା ପରେ ସମସ୍ତେ ଏହାକୁ ଧରିବା ପାଇଁ ବ୍ୟଗ୍ର ହୋଇପଡ଼ିଥିଲେ ଓ ଭୁଲ୍ ପ୍ଲାଟ୍‌ଫର୍ମକୁ ଧାଇଁଥିଲେ ବୋଲି ଜଣେ ବରିଷ୍ଠ ପୋଲିସ ଅଧିକାରୀ କହିଛନ୍ତି।

ରେଳଷ୍ଟେଶନରେ ଦୁଃଖଦ ଦଳାଚକଟା ଘଟଣାରେ ୫ ଛୋଟ ପିଲାଙ୍କ ସମେତ ୧୮ ଜଣଙ୍କ ମୃତ୍ୟୁ ଘଟିଥିବାବେଳେ ଏକ ଉଚ୍ଚସ୍ତରୀୟ କମିଟି ଏହାର ପୁଙ୍ଖାନୁପୁଙ୍ଖ ତଦନ୍ତ ଆରମ୍ଭ କରିଛି। ପ୍ରିନ୍ସିପାଲ ଚିଫ୍ କମର୍ସିଆଲ ମ୍ୟାନେଜର ନରସିଂ ଦେଓ ଏବଂ ପ୍ରିନ୍ସିପାଲ ଚିଫ୍ ସିକ୍ୟୁରିଟି କମିଶନର ପଙ୍କଜ ଗଙ୍ଗୱାରଙ୍କୁ ନେଇ ଉଚ୍ଚସ୍ତରୀୟ କମିଟି ଗଢ଼ାଯାଇଛି। ରେଳମନ୍ତ୍ରୀ ଅଶ୍ୱିନୀ ବୈଷ୍ଣବ ମନ୍ତ୍ରଣାଳୟର ୱାରରୁମ୍‌ରୁ ସିସିଟିଭି ଫୁଟେଜ୍ ଉପରେ କ୍ରମାଗତ ନଜର ରଖିଥିବା ସତ୍ତ୍ୱେ ଷ୍ଟେଶନ ଅଧିକାରୀମାନେ ଯାତ୍ରୀ ଭିଡ଼ ଆକଳନ ଓ ନିୟନ୍ତ୍ରଣ କରିବାରେ ବିଫଳ ହୋଇଥିବା କୁହାଯାଉଛି। କୁମ୍ଭମେଳା ଶେଷ ପର୍ଯ୍ୟାୟରେ ପହଞ୍ଚିଥିବାବେଳେ ନୂଆଦିଲ୍ଲୀରୁ ପ୍ରୟାଗରାଜ ଯିବା ପାଇଁ ପ୍ରବଳ ଭିଡ଼ ହେଉଛି। ☞ପୃଷ୍ଠା–୪

ଆଜି ରାଜ୍ୟ ବଜେଟ

ଭୁବନେଶ୍ୱର,୧୬।୨ (ଅନୁରାଧା ମହାରଣା)

୨୦୨୫–୨୬ ଆର୍ଥିକ ବର୍ଷ ଲାଗି ମୁଖ୍ୟମନ୍ତ୍ରୀ ମୋହନ ଚରଣ ମାଝୀ ସୋମବାର ବିଧାନସଭାରେ ପୂର୍ଣ୍ଣାଙ୍ଗ ବଜେଟ ଉପସ୍ଥାପନ କରିବେ। ରାଜ୍ୟର ଅର୍ଥ ବିଭାଗ ଦାୟିତ୍ୱ ମୁଖ୍ୟମନ୍ତ୍ରୀଙ୍କ ନିକଟରେ ଥିବାବେଳେ ତାଙ୍କ ବଜେଟ ପେଡ଼ିରେ କ'ଣ ରହିଛି ତାହାକୁ ନେଇ ଅନେକ ଚର୍ଚ୍ଚା ଚାଲିଛି । ଗତ ଆର୍ଥିକ ବର୍ଷ ତୁଳନାରେ ଚଳିତ ବଜେଟର ଆକାର ପ୍ରାୟ ୩୦ ହଜାର କୋଟି ବୃଦ୍ଧି ହେବ ବୋଲି ଆକଳନ କରାଯାଉଛି। ଫଳରେ ବ୍ୟୟବରାଦ ୩ ଲକ୍ଷ କୋଟି ଟଙ୍କା ଛୁଇଁବା ସମ୍ଭାବନା ରହିଛି। ୨୦୨୫–୨୬ ଆର୍ଥିକବର୍ଷ ବଜେଟରେ ନିଯୁକ୍ତି ଓ ଉତ୍ପାଦନ ଉପରେ ମୋହନ ସରକାର ଗୁରୁତ୍ୱ ଦେଇପାରନ୍ତି। ଗାଁରେ ଆର୍ଥିକ ସ୍ରୋତ ସୃଷ୍ଟି କରିବାକୁ ସରକାର ନୂଆ ଯୋଜନା ଆଣିପାରନ୍ତି ବୋଲି ବିଶେଷଜ୍ଞମାନେ କହୁଛନ୍ତି। ମିଳିଥିବା ସୂଚନା ଅନୁଯାୟୀ, ଲୋକମତ, ଅର୍ଥନୀତି ବିଶେଷଜ୍ଞ, ପୂର୍ବତନ ଅର୍ଥମନ୍ତ୍ରୀ ଓ ଅର୍ଥ ସଚିବଙ୍କ ପରାମର୍ଶରେ ବଜେଟ ପ୍ରସ୍ତୁତ ହୋଇଛି। ଭାଜପାର ନିର୍ବାଚନୀ ସଂକଳ୍ପ ☞ପୃଷ୍ଠା–୪

ଆଜିର ସମ୍ପାଦକୀୟ

ସର୍ବୋଚ୍ଚରେ ଲୋକଙ୍କ ପାଗଳାମି

ବିନା ବାନ୍ଧବୀରେ ଚିଡ଼ିଆଖାନା ମନା

ଟୋକିଓ, ୧୬।୨

ପୂର୍ବ ଜାପାନର ଟୋଚିଗି ଅଞ୍ଚଳସ୍ଥିତ ହିଲିଙ୍ଗ ପାଭିଲିଅନ ଚିଡ଼ିଆଖାନାରେ କୌଣସି ପୁରୁଷ ଏକାକୀ ଭ୍ରମଣ କରିପାରିବେ ନାହିଁ। ଚିଡ଼ିଆଖାନା ମଧ୍ୟରେ ମହିଳାଙ୍କୁ ଦୁର୍ବ୍ୟବହାର, ଅସଦାଚରଣ, ଉତ୍ପୀଡ଼ନ ଆଦି ମାମଲା ବଢୁଥିବାରୁ କର୍ତ୍ତୃପକ୍ଷ ପୁରୁଷଙ୍କ ଉପରେ ଏପରି କଟକଣା ଲଗାଇଛନ୍ତି। ଏଠାରେ ଏବେ ପୁରୁଷମାନଙ୍କୁ ଚିଡ଼ିଆଖାନା ପରିଦର୍ଶନ କରିବା ପାଇଁ ନିଜ ପରିବାର କିମ୍ବା ବାନ୍ଧବୀଙ୍କ ସହ ଆସିବାକୁ ପଡ଼ିବ।

ଜାପାନର ରାଜଧାନୀ ଟୋକିଓଠାରୁ ୧୧୫ କି.ମି. ଦୂରରେ ଅବସ୍ଥିତ ହିଲିଙ୍ଗ ପାଭିଲିଅନ ଏକ ଇଣ୍ଟରାକ୍ଟିଭ୍ ଜୁ ଭାବରେ ପରିଚିତ। ଏଠାରେ ପର୍ଯ୍ୟଟକମାନେ ପ୍ରାଣୀମାନଙ୍କର ବେଶ୍ ନିକଟତର ହେବା ସହ ସେମାନଙ୍କ ସହ ସମୟ ବିତାଇ ମାନସିକ ଶାନ୍ତି ପାଇ ପାରିଥାନ୍ତି। ଗତବର୍ଷ ମାର୍ଚ୍ଚରେ ଖୋଲା ଯାଇଥିବା ଏହି ଚିଡ଼ିଆଖାନାରେ ଲୋକମାନେ ଘୁଷୁରି, ବିଲେଇ, କୁକୁର, ମେଣ୍ଢା, ମାଙ୍କଡ଼ ଆଦି ପ୍ରାଣୀମାନଙ୍କ ସହ ସମୟ ବିତାଇ ଆତ୍ମ ସନ୍ତୋଷ ଲାଭ କରିଥାନ୍ତି। ଏହି ଚିଡ଼ିଆଖାନା ମଧ୍ୟରେ ଏକ ଡଗ୍ ପାର୍କ ମଧ୍ୟ ରହିଛି, ଯେଉଁଠାରେ ଲୋକମାନେ ବିଭିନ୍ନ ଗୃହପାଳିତ ପଶୁଙ୍କ ସହ ଖେଳି ପାରନ୍ତି। କିନ୍ତୁ କିଛି ଅସାମାଜିକ ତତ୍ତ୍ୱଙ୍କ ଯୋଗୁ, ଚିଡ଼ିଆଖାନା ମଧ୍ୟରେ ମହିଳା ପର୍ଯ୍ୟଟକମାନେ ଅସୁବିଧାର ସମ୍ମୁଖୀନ ହେଉଥିବା ହିଲିଙ୍ଗ ପାଭିଲିଅନ ଚିଡ଼ିଆଖାନାର ନିର୍ଦ୍ଦେଶିକା ମୀସା ମାମା କହିଛନ୍ତି। ପୁରୁଷମାନେ ଏକାକୀ ତାଙ୍କ ଚିଡ଼ିଆଖାନାକୁ ଆସିବା ନେଇ ଜାରି ହୋଇଥିବା କଟକଣା ସମ୍ବନ୍ଧରେ ଏକ୍ସ'ରେ ସୂଚନା ଦେଇ ସେ କହିଛନ୍ତି, ଗତ କିଛି ମାସ ହେବ ଚିଡ଼ିଆଖାନା ମଧ୍ୟରେ ପୁରୁଷମାନେ ତାଙ୍କ ସମେତ ଅନେକ ମହିଳା ପର୍ଯ୍ୟଟକଙ୍କୁ ଅସଦାଚରଣ କରୁଥିବାର ଘଟଣା ସାମନ୍ନାକୁ ଆସିଛି। ଏହି କାରଣରୁ ଚିଡ଼ିଆଖାନାକୁ ଭ୍ରମଣ ପାଇଁ ଆସିବା ନିମନ୍ତେ ମହିଳାମାନେ ଅସୁରକ୍ଷିତ ମଣୁଛନ୍ତି। ଏପରି କାର୍ଯ୍ୟକଳାପ ଯୋଗୁ ଚିଡ଼ିଆଖାନାର ☞ପୃଷ୍ଠା–୪

SIKSHA 'O' ANUSANDHAN

SAAT-2025

Empowering students for a brighter future

EMERGING B.TECH PROGRAMMES IN COMPUTING
- Computer Science and Engineering (AI and ML)
- Computer Science and Engineering (Cyber Security)
- Computer Science and Engineering (Data Science)
- Computer Science and Engineering (Internet of Things)

APPROVAL & RECOGNITIONS
- Approved by UGC and AICTE
- Re-accredited by NAAC with A++ Grade
- Granted with Category-1 Graded Autonomy by UGC
- NBA Accredited Programmes

NIRF INDIA RANKINGS 2024
- 14th Best in University Category
- 26th Best in Engineering Category

INTERNATIONAL RANKINGS 2025
- Ranked in QS World Rankings 2025
- Ranked in Times World Rankings 2025

To apply for admission through SAAT, Please visit: www.soa.ac.in

ସଂକ୍ଷେପରେ

ଆଜି ଦିଲ୍ଲୀ ମୁଖ୍ୟମନ୍ତ୍ରୀ ଚୟନ

ନୂଆଦିଲ୍ଲୀ,୧୬।୨

ଦିଲ୍ଲୀର ପରବର୍ତ୍ତୀ ମୁଖ୍ୟମନ୍ତ୍ରୀ ଚୟନ ଲାଗି ସୋମବାର ଅପରାହ୍ନରେ ଭାଜପା ବିଧାୟକ ଦଳ ବୈଠକ ବସିବାକୁ ଯାଉଛି। ଦିଲ୍ଲୀ ବିଧାନସଭା ନିର୍ବାଚନରେ ଭାଜପା ବିଜୟୀ ହେବାରୁ ସପ୍ତାହେରୁ ଊର୍ଦ୍ଧ୍ୱ ସମୟ ପରେ ନେତା ଚୟନ ପ୍ରକ୍ରିୟା ଆରମ୍ଭ ହୋଇଛି। ପ୍ରଧାନମନ୍ତ୍ରୀ ନରେନ୍ଦ୍ର ମୋଦିଙ୍କ ଫ୍ରାନ୍ସ ଓ ଆମେରିକା ଗସ୍ତ ଯୋଗୁ ଦିଲ୍ଲୀ ମୁଖ୍ୟମନ୍ତ୍ରୀ ଚୟନରେ ବିଳମ୍ବ ହୋଇଛି। ଦିଲ୍ଲୀ ଭାଜପା କାର୍ଯ୍ୟାଳୟରେ ବିଧାୟକ ଦଳ ବୈଠକ ବସିବ ବୋଲି ଏକ ସୂତ୍ରରୁ ଜଣାପଡ଼ିଛି। ୨୬ ବର୍ଷରୁ ଊର୍ଦ୍ଧ୍ୱ ସମୟ ପରେ ଭାଜପା ଦିଲ୍ଲୀରେ କ୍ଷମତାକୁ ଫେରିଥିବାରୁ ନୂଆ ମୁଖ୍ୟମନ୍ତ୍ରୀଙ୍କ ଶପଥ ଉତ୍ସବକୁ ଧୁମ୍‌ଧାମ୍‌ରେ କରିବା ପାଇଁ ଯୋଜନା କରିଛି। ୨୦୦ରୁ ଊର୍ଦ୍ଧ୍ୱ ଏମ୍‌ପି, ପୂର୍ବତନ ଏମ୍‌ପି, ଏନ୍‌ଡିଏ ଶାସିତ ରାଜ୍ୟଗୁଡ଼ିକର ମୁଖ୍ୟମନ୍ତ୍ରୀ ଓ ଉପମୁଖ୍ୟମନ୍ତ୍ରୀ ଏହି ଉତ୍ସବରେ ସାମିଲ ହେବେ।

ବିସ୍ଫୋରକ କାରଖାନାରେ ବିସ୍ଫୋରଣ: ୨ ମୃତ

ନାଗପୁର,୧୬।୨

ମହାରାଷ୍ଟ୍ରର ନାଗପୁର ଜିଲାରେ ଥିବା ଏକ ବିସ୍ଫୋରକ ଉତ୍ପାଦନ କାରଖାନାରେ ରବିବାର ବିସ୍ଫୋରଣ ଘଟି ୨ ଜଣ ପ୍ରାଣ ହରାଇବା ସହ ଅନେକେ ଆହତ ହୋଇଛନ୍ତି। କୋଟୱାଲବୁଡ଼ିସ୍ଥିତ ଏସ୍‌ବିଏଲ୍ ଏନର୍ଜିଲିମିଟେଡ୍‌କାରଖାନାରେ ଅପରାହ୍ନ ୧ଟା ୩୦ ମିନିଟ୍‌ରେ ବିସ୍ଫୋରଣ ଘଟି ନିଆଁ ଲାଗିଯାଇଥିଲା। ବିସ୍ଫୋରଣର କାରଣ ଜଣାପଡ଼ି ନ ଥିବାବେଳେ ତଦନ୍ତ ଜାରି ରହିଛି।

ଟ୍ରମ୍ପଙ୍କ ନିଷ୍ପତ୍ତିରେ ୟୁରୋପ ଚିନ୍ତିତ

ବିଶ୍ୱ ନେତାଙ୍କ ବୈଠକ ଡାକିଲେ ମାକ୍‌ରୋଁ

ପ୍ୟାରିସ୍,୧୬।୨

ଆମେରିକା ରାଷ୍ଟ୍ରପତି ଡୋନାଲ୍ଡ ଟ୍ରମ୍ପଙ୍କ କାର୍ଯ୍ୟର ପ୍ରଭାବ ସମ୍ପର୍କରେ ଆଲୋଚନା କରିବା ପାଇଁ ଫ୍ରାନ୍ସ ରାଷ୍ଟ୍ରପତି ଏମାନୁଏଲ୍ ମାକରଁ ୟୁରୋପୀୟ ନେତାମାନଙ୍କ ଏକ ଜରୁରୀ ବୈଠକ ଡାକିଛନ୍ତି। ସୋମବାର ଏହି ବୈଠକ ପ୍ୟାରିସ୍‌ରେ ବସିବ ବୋଲି ଶନିବାର ମୁନିକ୍ ସୁରକ୍ଷା ସମ୍ମିଳନୀରେ ପୋଲାଣ୍ଡ ବହିର୍ବ୍ୟାପାର ମନ୍ତ୍ରୀ ରାଡୋସ୍ଲା ସିକୋର୍ସ୍କି ସୂଚନା ଦେଇଛନ୍ତି। ଟ୍ରମ୍ପଙ୍କ ପଦକ୍ଷେପ ଅତ୍ୟନ୍ତ ଗମ୍ଭୀର ଫେଶନ ବୋଲି ସେ କହିବା ସହ ଏହାର ମୁକାବିଲା ପାଇଁ ଆଲୋଚନା ଉପରେ ଗୁରୁତ୍ୱାରୋପ କରିଛନ୍ତି। ନାଟୋ ଏବଂ ୟୁରୋପୀୟ ସୁରକ୍ଷା ଉପରେ ଟ୍ରମ୍ପଙ୍କ ପ୍ରଭାବ ୟୁରୋପୀୟ ସଂଘ (ଇୟୁ) ନେତାଙ୍କ ଚିନ୍ତା ବଢ଼ାଇ ଦେଇଛି।

ଏମାନୁଏଲ୍ ମାକରଁ

ପୁଣି ବେଡ଼ି ପକାଇ ପ୍ରବାସୀଙ୍କୁ ତଡ଼ିଲା ଆମେରିକା

ଫେରିଲେ ଆଉ ୧୧୭ ଭାରତୀୟ

ଆମେରିକାରୁ ବେଆଇନ ଭାରତୀୟ ପ୍ରବାସୀଙ୍କୁ ତଡ଼ାଯିବା ଘଟଣାରେ ଯୁବ କଂଗ୍ରେସ କର୍ମୀମାନେ ରବିବାର ଅମୃତସରରେ ପ୍ରଧାନମନ୍ତ୍ରୀ ନରେନ୍ଦ୍ର ମୋଦିଙ୍କ ବିରୋଧରେ ବିକ୍ଷୋଭ କରୁଛନ୍ତି।

ଚଣ୍ଡିଗଡ଼,୧୬।୨

ଆମେରିକା ଦ୍ୱିତୀୟ ପର୍ଯ୍ୟାୟରେ ବିଦା କରିଥିବା ୧୧୭ ଜଣ ବେଆଇନ ଭାରତୀୟ ପ୍ରବାସୀ ସେଠାର ସାମରିକ ବିମାନରେ ଆସି ଶନିବାର ରାତି ୧୧ଟା ୪୦ ମିନିଟରେ ପଞ୍ଜାବର ଅମୃତସର ବିମାନବନ୍ଦରରେ ପହଞ୍ଚିଥିଲେ। ପ୍ରଥମ ଥର ଭଳି ଏଥର ମଧ୍ୟ ପ୍ରବାସୀମାନଙ୍କ ହାତରେ ହ୍ୟାଣ୍ଡକଫ୍ ଏବଂ ଗୋଡ଼ରେ ବେଡ଼ି ପକାଇ ଅଣାଯାଇଥିବା ଅଭିଯୋଗ ହୋଇଛି। ଜଣେ ଶିଖ୍ ଯୁବକଙ୍କୁ ବିନା ପଗଡ଼ିରେ ଅଣାଯାଇଛି। ତେବେ ବିମାନରେ ଥିବା ମହିଳା ଏବଂ ନାବାଳକମାନଙ୍କୁ ମୁକ୍ତ ରଖାଯାଇଥିଲା।

ଫେରିଥିବା ୧୧୭ ଯାତ୍ରୀଙ୍କ ମଧ୍ୟରୁ ୬୫ ଜଣ ପଞ୍ଜାବର ହୋଇଥିବାବେଳେ ହରିୟାଣାରୁ ୩୩, ଗୁଜରାଟରୁ ୮, ଉତ୍ତରପ୍ରଦେଶରୁ ୩, ଗୋଆ, ମହାରାଷ୍ଟ୍ର, ରାଜସ୍ଥାନରୁ ୨ ଜଣ ଲେଖାଏ ଏବଂ ହିମାଚଳପ୍ରଦେଶ ଓ ଜମ୍ମୁ-କଶ୍ମୀରରୁ ଜଣେ ଲେଖାଏ ଅଛନ୍ତି। ବେଆଇନ ପ୍ରବାସୀଙ୍କ ମଧ୍ୟରେ ୪ ଜଣ ମହିଳା ଓ ୨ ଜଣ ନାବାଳକ ରହିଥିବା ଜଣାପଡ଼ିଛି। ଗତ ସପ୍ତାହରେ ପ୍ରଥମ ଦଫାରେ ଆମେରିକା ୧୦୪ ଜଣ ବେଆଇନ ଭାରତୀୟ ପ୍ରବାସୀଙ୍କୁ ବିଦା କରିଥିଲା। ସେତେବେଳେ ମହିଳାଙ୍କ ସମେତ ସମସ୍ତଙ୍କଠାରେ ବେଡ଼ି ପକାଯାଇଥିଲା। ତୃତୀୟ ଦଫାରେ ଫେରୁଥିବା ୧୫୭ ଜଣ ରବିବାର ରାତିରେ ଅମୃତସରରେ ପହଞ୍ଚିବେ ବୋଲି ଜଣାପଡ଼ିଛି। ବେଆଇନ ପ୍ରବାସୀଙ୍କୁ ଆମେରିକା ପ୍ରଶାସନ ବେଡ଼ି ପକାଇ ତଡୁଥିବାରୁ ଏହାକୁ ବିରୋଧୀ ଦଳଗୁଡ଼ିକ ନିନ୍ଦା କରିଛନ୍ତି। ଭାରତ ସରକାର ଆମେରିକା ନିକଟରେ ଏହାର ପ୍ରତିବାଦ ଜଣାଇବାକୁ ବରିଷ୍ଠ କଂଗ୍ରେସ ନେତା ଶଶୀ ଥରୁର ରବିବାର ଦାବି କରିଛନ୍ତି। ସେନା ବିମାନରେ ପ୍ରବାସୀମାନଙ୍କୁ ପଠାଯିବା ଉଚିତ ନୁହେଁ ବୋଲି ସେ କହିଛନ୍ତି।

ହତ୍ୟା ମାମଲାରେ ୨ ଗିରଫ

ଆମେରିକାରୁ ଦ୍ୱିତୀୟ ପର୍ଯ୍ୟାୟରେ ଫେରିଥିବା ୧୧୭ ଜଣ ବେଆଇନ ଭାରତୀୟ ପ୍ରବାସୀଙ୍କ ମଧ୍ୟରୁ ୨ ଜଣଙ୍କୁ ଏକ ହତ୍ୟା ମାମଲାରେ ପଞ୍ଜାବ ପୋଲିସ ଅମୃତସର ବିମାନବନ୍ଦରରୁ ଗିରଫ କରିଛି। ରାଜପୁରାର ୨ ସମ୍ପର୍କୀୟ ଭାଇ ସନ୍ଦୀପ୍ ସିଂ ଏବଂ ପ୍ରଦୀପ ସିଂଙ୍କୁ ଏକ ହତ୍ୟା ମାମଲାରେ ପଳାତକ ଅପରାଧୀ ଘୋଷଣା କରାଯାଇଥିଲା। ସେମାନଙ୍କ ନାଁରେ ୨୦୨୩ ଜୁନ୍ ୨୬ରେ ପଟିଆଲା ପୋଲିସ ମାମଲା ରୁଜୁ କରିଥିଲା। ତେବେ ସେମାନଙ୍କ ବିରୋଧରେ ଲୁକ୍ ଆଉଟ୍ ସର୍କୁଲାର ଜାରି ହୋଇ ନ ଥିଲା। ଅଭିଯୁକ୍ତମାନଙ୍କୁ ଆମେରିକା ପଠାଇବାରେ ସେମାନଙ୍କ ପରିବାର ୧.୨୦ କୋଟି ଟଙ୍କା ଖର୍ଚ୍ଚ କରିଥିବା କହିଛନ୍ତି।

ଦେଶରେ କେତେକ ବଡ଼ ଦଳାଚକଟା ଘଟଣା

ନୂଆଦିଲ୍ଲୀ ରେଳଷ୍ଟେଶନରେ ଶନିବାର ରାତିରେ ଦଳାଚକଟା ଘଟି ୧୮ ଜଣ ମହାକୁମ୍ଭ ଯାତ୍ରୀଙ୍କ ମୃତ୍ୟୁ ଘଟିଛି। ବିଭିନ୍ନ ସମୟରେ ଦେଶରେ ଘଟିଥିବା କେତେକ ଦଳାଚକଟା ଘଟଣା ଏଠାରେ ଦିଆଗଲା।

୨୦୨୫ ଜାନୁଆରୀ ୨୯: ପ୍ରୟାଗରାଜରେ ମହାକୁମ୍ଭ ଅମୃତ ସ୍ନାନ ବେଳେ ଦଳାଚକଟାରେ ୩୦ ଜଣଙ୍କ ମୃତ୍ୟୁ ଘଟିଥିଲା।

୨୦୨୪ ଜୁଲାଇ ୨: ଉତ୍ତରପ୍ରଦେଶର ହାଥରସ୍‌ଠାରେ ଭୋଲେ ବାବାଙ୍କ ସତ୍‌ସଙ୍ଗରେ ଦଳାଚକଟା ଘଟି ୧୨୧ ଜଣ ପ୍ରାଣ ହରାଇଥିଲେ।

୨୦୨୩ ମାର୍ଚ୍ଚ ୩୧: ଇନ୍ଦୋରର ଏକ ମନ୍ଦିରରେ ସ୍ଲାବ୍ ଭାଙ୍ଗିପଡ଼ିବାରୁ ୩୬ ଜଣଙ୍କ ମୃତ୍ୟୁ ଘଟିଥିଲା।

୨୦୦୫: ମହାରାଷ୍ଟ୍ରର ମାନ୍ଧାରଦେବୀ ମନ୍ଦିରରେ ଦଳାଚକଟା ଘଟି ୩୪୦ ଜଣଙ୍କ ଜୀବନ ଯାଇଥିଲା।

୨୦୦୮: ରାଜସ୍ଥାନର ଚାମୁଣ୍ଡା ମନ୍ଦିରରେ ଦଳାଚକଟାରେ ୨୫୦ ଜଣଙ୍କ ମୃତ୍ୟୁ ଘଟିଥିଲା।

୨୦୦୮: ହିମାଚଳପ୍ରଦେଶର ନୈନା ଦେବୀ ମନ୍ଦିରରେ ୧୬୨ ଶ୍ରଦ୍ଧାଳୁଙ୍କ ଜୀବନ ଯାଇଥିଲା।

ଦିଲ୍ଲୀ ରେଳଷ୍ଟେଶନ ଦଳାଚକଟାରେ ମୃତ ପିଙ୍କି ଦେବୀ(୩୮)ଙ୍କ ସମ୍ପର୍କୀୟମାନେ ସଙ୍ଗମ ବିହାରରେ କ୍ରନ୍ଦନରତ।

ମାଲିରେ ସୁନା ଖଣି ଭୁଶୁଡ଼ି ୪୮ ମୃତ

ବାମାକୋ, ୧୬।୨

ଆଫ୍ରିକୀୟ ଦେଶ ମାଲିର ପୂର୍ବବର୍ତ୍ତୀ ଅଞ୍ଚଳ କୋନିଏବା ଜିଲା ବିଲାଲି କୋଟୋଠାରେ ବେଆଇନ ଭାବେ ପରିଚାଳିତ ଏକ ସୁନା ଖଣି ଭୁଶୁଡ଼ି ପଡ଼ିବାରୁ ୪୮ ଶ୍ରମିକଙ୍କର ମୃତ୍ୟୁ ଘଟିଛି। ମୃତକଙ୍କ ମଧ୍ୟରେ ଅଧିକାଂଶ ମହିଳା ଥିବା କୋନିଏବା ଜିଲା ପ୍ରଶାସନ ସୂଚନା ଦେଇଛି। ଘଟଣାସ୍ଥଳରେ ରେସ୍କ୍ୟୁ ଅପରେଶନ ଟିମ୍‌ର ଉଦ୍ଧାର କାର୍ଯ୍ୟ ଜାରି ରହିଛି। ମୃତକଙ୍କ ସଂଖ୍ୟା ଆହୁରି ବଢ଼ିପାରେ ବୋଲି ଜିଲା ପ୍ରଶାସନ କହିଛି। ଆହତମାନଙ୍କୁ ସ୍ଥାନୀୟ ହସ୍ପିଟାଲରେ ଭର୍ତ୍ତି କରାଯାଇଥିବା ବେଳେ ଦୁର୍ଘଟଣାରେ କେତେଜଣ ଆହତ ହୋଇଛନ୍ତି ସେନେଇ ସ୍ପଷ୍ଟ ସୂଚନା ମିଳିନାହିଁ। ଏହି ବେଆଇନ ସୁନା ଖଣି ଏକ ଚାଇନା କମ୍ପାନୀ ଦ୍ୱାରା ପରିଚାଳିତ ହେଉଥିଲା ଏବଂ ଭୂସ୍ଖଳନ ଘଟିବା ଯୋଗୁ ଏହା ଭୁଶୁଡ଼ି ପଡ଼ିଥିବା ସ୍ଥାନୀୟ ପ୍ରଶାସନ କହିଛି। ପ୍ରକାଶ ଯେ, ଆଫ୍ରିକାର ଏକ ପ୍ରମୁଖ ସୁନା ଉତ୍ପାଦନକାରୀ ଦେଶ ଭାବେ ଜଣାଶୁଣା ମାଲିରେ ଭୂସ୍ଖଳନ ଯୋଗୁ ନିୟମିତ ଭାବେ ଏପରି ଘଟଣା ଘଟିବାର ନଜିର ରହିଛି।

ବିଲାଲି କୋଟୋସ୍ଥିତ ଦୁର୍ଘଟଣାସ୍ଥଳରୁ ରେସ୍କ୍ୟୁ ଟିମ୍ ମୃତଦେହଗୁଡ଼ିକୁ ନେଉଛନ୍ତି।

ଲଭ୍ ଜିହାଦ ବିରୋଧରେ ମହାରାଷ୍ଟ୍ର ଆଣିବ ଆଇନ

ମୁମ୍ବାଇ,୧୬।୨

ବଳପୂର୍ବକ ଧର୍ମ ପରିବର୍ତ୍ତନ ଏବଂ ଲଭ୍ ଜିହାଦ ବିରୋଧରେ ଖୁବ୍‌ଶୀଘ୍ର ମହାରାଷ୍ଟ୍ର ସରକାର ଆଇନ ଆଣିବାକୁ ଯାଉଛନ୍ତି। ଏଥିପାଇଁ ରହିଥିବା ଦିଗଗୁଡ଼ିକୁ ଅଧ୍ୟୟନ କରିବା ଲାଗି ଶନିବାର ମହାରାଷ୍ଟ୍ର ସରକାର ରାଜ୍ୟ ଡିଜିପି ସଞ୍ଜୟ ବର୍ମାଙ୍କ ଅଧ୍ୟକ୍ଷତାରେ ଏକ ୭ ଜଣିଆ କମିଟି ଗଠନ କରିଛନ୍ତି। ଏହି କମିଟିରେ ରାଜ୍ୟ ସରକାରଙ୍କ ମହିଳା ଓ ଶିଶୁ କଲ୍ୟାଣ ବିଭାଗ, ଅଳ୍ପ ସଂଖ୍ୟକ ବ୍ୟାପାର ବିଭାଗ, ସାମାଜିକ ସଶକ୍ତୀକରଣ ବିଭାଗ, ଆଇନ ଏବଂ ନ୍ୟାୟପାଳିକା ବିଭାଗ ସମେତ ଗୃହ ଏବଂ ସ୍ୱତନ୍ତ୍ର ସହାୟତା ବିଭାଗର ଜଣେ ଲେଖାଏ ବରିଷ୍ଠ ଅଧିକାରୀଙ୍କୁ ସାମିଲ କରାଯାଇଛି। ଏହି କମିଟି ମହାରାଷ୍ଟ୍ରର ସାମ୍ପ୍ରତିକ ସ୍ଥିତିକୁ ଅଧ୍ୟୟନ କରିବା ସହ ଲଭ୍ ଜିହାଦ ଏବଂ ବାଧ୍ୟତାମୂଳକ ଧର୍ମ ପରିବର୍ତ୍ତନ ଆଦି ଅଭିଯୋଗର ମୁକାବିଲା ଦିଗରେ ରିପୋର୍ଟ ପ୍ରଦାନ କରିବ। ତେବେ ମହାରାଷ୍ଟ୍ର ସରକାରଙ୍କ ଏହି ପଦକ୍ଷେପକୁ ବିରୋଧୀ ମହା ଅଘାଡ଼ି ମେଣ୍ଟ ସମାଲୋଚନା କରିଛି।

ନେତ୍ରଦାନ କରିବାକୁ ସଂକଳ୍ପ ନେଲା ପୂରା ଗାଁ

ହାଇଦ୍ରାବାଦ, ୧୬।୨

ବିଶ୍ୱରେ ସବୁଠାରୁ କମ୍ ଅଙ୍ଗଦାନ ହେଉଥିବା ଦେଶଗୁଡ଼ିକ ମଧ୍ୟରେ ଭାରତ ଅନ୍ୟତମ। ଭାରତରେ ପ୍ରତି ଲକ୍ଷେ ବ୍ୟକ୍ତିଙ୍କ ମଧ୍ୟରେ ଜଣେ ମଧ୍ୟ ଅଙ୍ଗଦାନ କରନ୍ତି ନାହିଁ। ତେବେ ତେଲଙ୍ଗାନାର ହନୁମାକୋଣ୍ଡା ଜିଲା ମୁଚେରିଲା ଗ୍ରାମରେ ଏହାର ବିପରୀତ ଘଟଣା ଦେଖିବାକୁ ମିଳିଛି। ଏହି ଗ୍ରାମର ୫୦୦ ଜଣ ଅଧିବାସୀ ସେମାନଙ୍କ ମୃତ୍ୟୁ ପରେ ନିଜ ନେତ୍ର ଦାନ କରିବାକୁ ସଂକଳ୍ପ ନେଇଛନ୍ତି। ଗ୍ରାମବାସୀଙ୍କ ଏହି ଘୋଷଣାକୁ ଚାରିଆଡୁ ପ୍ରଶଂସା କରାଯାଇଛି।

ଗତ କିଛିବର୍ଷ ମଧ୍ୟରେ ଏହି ଗ୍ରାମରେ ମୃତ୍ୟୁ ପରେ ୭୦ ଜଣ ଗ୍ରାମବାସୀଙ୍କର ନେତ୍ର ଦାନ କରାଯାଇଛି। ରାଜ୍ୟ ଜଳସେଚନ ବିଭାଗର ବିଭାଗୀୟ ଯନ୍ତ୍ରୀ ତଥା ଗ୍ରାମବାସୀ ମଣ୍ଡଲା ରବୀନ୍ଦ୍ରନ୍ କହିଛନ୍ତି, ପ୍ରାୟ ଦଶନ୍ଧି ତଳେ ସେ ନିଜ ମା'ଙ୍କ ମୃତ୍ୟୁପରେ ତାଙ୍କ ନେତ୍ର ଦାନ କରିବାକୁ ସଂକଳ୍ପ ନେଇଥିଲେ। ଏହା ଗ୍ରାମରେ ଅଙ୍ଗ ଦାନ ଦିଗରେ ପ୍ରଥମ ପଦକ୍ଷେପ ଥିଲା। ରବୀନ୍ଦ୍ରନ କହିଛନ୍ତି, ମୃତ୍ୟୁ ପରେ ଅଙ୍ଗଗୁଡ଼ିକୁ ନଷ୍ଟ କରିବା ଉଚିତ ନୁହେଁ। ଏହି ଚିନ୍ତାଧାରା ତାଙ୍କର ସର୍ବଦା ରହିଆସିଛି। ସେ ୨୦୧୯ରେ ନିଜ ବାପାଙ୍କ ଅଙ୍ଗ ଦାନ କରିଥିଲେ। ଏହାସହ ସେ ଅନ୍ୟମାନଙ୍କୁ ମଧ୍ୟ ଅଙ୍ଗ ଦାନ କରିବା ପାଇଁ ପ୍ରୋତ୍ସାହନ କରିଥିଲେ, ଯାହାଫଳରେ ଅସହାୟ ଲୋକଙ୍କୁ ସାହାଯ୍ୟ କରାଯାଇ ସେମାନଙ୍କ ଜୀବନରେ ସକାରାତ୍ମକ ପରିବର୍ତ୍ତନ ଅଣାଯାଇ ପାରିବ। ରବୀନ୍ଦ୍ରନଙ୍କଠାରୁ ଅନୁପ୍ରାଣିତ ହୋଇ ଗ୍ରାମର କିଛି ଲୋକ ତାଙ୍କ ପଥକୁ ଅନୁସରଣ କରି ଅଙ୍ଗଦାନ ଓ ନେତ୍ରଦାନ କରିବାକୁ ସଂକଳ୍ପ ନେଇଥିଲେ। ଗ୍ରାମବାସୀ ମଲ୍ଲା ରେଡ୍ଡୀ କହିଛନ୍ତି, ପରିବାରର କୌଣସି ସଦସ୍ୟଙ୍କ ମୃତ୍ୟୁ ଘଟିଲେ ସେମାନେ ରବୀନ୍ଦ୍ରନ୍‌ଙ୍କୁ ଜଣାଇଥାନ୍ତି। ରବୀନ୍ଦ୍ରନ୍ ଡାକ୍ତରଙ୍କ ସହ ସମ୍ପର୍କ କରି ନେତ୍ରଦାନ କରିବାରେ ସହାୟତା କରିଥାନ୍ତି। ଗ୍ରାମରେ ଅନେକ ବର୍ଷ ପୂର୍ବରୁ ତାଙ୍କର ଏହି ଅଭିଯାନ ଆରମ୍ଭ ହୋଇଥିଲା, ଯାହା ଏବେ ଦ୍ରୁତଗତିରେ ଅଗ୍ରଗତି କରୁଛି ବୋଲି ରବୀନ୍ଦ୍ରନ୍ କହିଛନ୍ତି।

ଫୁରସତ୍

ପରୀକ୍ଷା ଦେବା ପାଇଁ ପାରାଚୁଟ୍‌ରେ ଉଡ଼ିଲେ

ସତାରା

ସାଧାରଣତଃ ପରୀକ୍ଷା କେନ୍ଦ୍ରରେ ଠିକ୍ ସମୟରେ ପହଞ୍ଚିବା ପାଇଁ ପରୀକ୍ଷାର୍ଥୀ ମାନେ ଘରୁ ଶୀଘ୍ର ବାହାରିଥାନ୍ତି କିମ୍ବା ପବ୍ଲିକ ଟ୍ରାନ୍ସପୋର୍ଟ ବଦଳରେ ବ୍ୟକ୍ତିଗତ ଗାଡ଼ିର ସାହାଯ୍ୟ ନେଇଥାନ୍ତି। ତେବେ ମହାରାଷ୍ଟ୍ର ସତାରା ଜିଲା ପାସାରାନି ଗ୍ରାମରେ ସମର୍ଥ ମହାନ୍‌ଗାଡେ ନାମକ ଜଣେ ପରୀକ୍ଷାର୍ଥୀ ପରୀକ୍ଷା କେନ୍ଦ୍ରରେ ଠିକ୍ ସମୟରେ ପହଞ୍ଚିବା ପାଇଁ ପାରାଚୁଟ୍‌ର ବ୍ୟବହାର କରିଛନ୍ତି। ପରୀକ୍ଷା ଦେବା ପାଇଁ ସେ ତାଙ୍କ ପିଠିରେ ଏକ ସ୍କୁଲ ବ୍ୟାଗ୍ ଓହଳାଇ ପାରାଚୁଟ୍‌ରେ ଉଡ଼ିବା ସହ ପାରା ଗ୍ଲିଡିଂ କରୁଥିବାର ଦେଖିବାକୁ ମିଳିଛି। ଇନ୍‌ଷ୍ଟାଗ୍ରାମରେ ଇନଷ୍ଟା ସତାରା ନାମକ ଏକ ଆକାଉଣ୍ଟରୁ ଏହି ଭିଡିଓ ଶେୟାର କରାଯାଇଛି, ଯାହା ଭାଇରାଲ ହେବାରେ ଲାଗିଛି। ଅନେକ ୟୁଜର୍ସ ଏହି ଘଟଣାରେ ଆଶ୍ଚର୍ଯ୍ୟ ପ୍ରକାଶ କରିବା ସହ ବିଭିନ୍ନ ମଜାଳିଆ କମେଣ୍ଟ ଦେଇଛନ୍ତି। ପରୀକ୍ଷା କେନ୍ଦ୍ରରେ ଠିକ୍ ସମୟରେ ପହଞ୍ଚିବା ପାଇଁ ଏହା ସର୍ବୋତ୍ତମ ଉପାୟ ବୋଲି କେତେଜଣ ୟୁଜର୍ସ କହିଛନ୍ତି। ସେହିପରି ସତାରା ପରି ଛୋଟ ସହରରେ ମଧ୍ୟ ଟ୍ରାଫିକ୍ ସମସ୍ୟା ଉତ୍କଟ ଥିବା ନେଇ ଏହି ଘଟଣା ସ୍ପଷ୍ଟ କରୁଥିବା ଆଉ କେତେଜଣ ୟୁଜର୍ସ ମତ ଦେଇଛନ୍ତି।

କାର୍ତ୍ତିକଙ୍କ ବିପକ୍ଷରେ ଶ୍ରୀଲୀଲା

ମୁମ୍ବାଇ: ଅଭିନେତା କାର୍ତ୍ତିକ ଆର୍ଯ୍ୟନଙ୍କ 'ଭୁଲ୍ ଭୁଲୈୟା ୩' ଫିଲ୍ମ ବକ୍ସ ଅଫିସ୍‌ରେ ଧମାଲ ମଚାଇବା ପରେ ଏବେ ତାଙ୍କ ପରବର୍ତ୍ତୀ ଚଳଚ୍ଚିତ୍ରକୁ ନେଇ ଚର୍ଚ୍ଚା ଆରମ୍ଭ ହୋଇଛି। ଅନୁରାଗ ବାସୁଙ୍କ ନିର୍ଦ୍ଦେଶନାରେ ନିର୍ମିତ ହେବାକୁ ଥିବା ଏକ ଚଳଚ୍ଚିତ୍ରରେ କାର୍ତ୍ତିକ ନଜରକୁ ଆସିବେ ବୋଲି ପୂର୍ବରୁ ଘୋଷଣା ହୋଇଥିଲା। ଏହି ଫିଲ୍ମର ଟାଇଟଲ ବର୍ତ୍ତମାନ ସୁଦ୍ଧା ଘୋଷଣା କରାଯାଇ ନ ଥିଲେ ହେଁ ଏଥିରେ କାର୍ତ୍ତିକଙ୍କ ବିପକ୍ଷରେ ଦକ୍ଷିଣ ଭାରତୀୟ ଅଭିନେତ୍ରୀ ଶ୍ରୀଲୀଲା ନଜରକୁ ଆସିବେ। ରବିବାର ଏହି ଅନ୍‌ଟାଇଟଲ୍ଡ ଫିଲ୍ମର ଟିଜରକୁ ଜାରି କରାଯାଇଛି। କାର୍ତ୍ତିକ ଏହି ଟିଜରରେ ଏକ ଭିନ୍ନ ଶୈଳୀରେ ନଜରକୁ ଆସିଛନ୍ତି। ତାଙ୍କର ଗେଟ୍‌ଅପ୍ ଏବଂ ରୋମାଣ୍ଟିକ ଅନ୍ଦାଜକୁ ଦେଖିଲେ ଏହି ଚଳଚ୍ଚିତ୍ରଟି ଏକ ବଡ଼ ଫ୍ରାଞ୍ଚାଇଜ୍‌ର ପରବର୍ତ୍ତୀ ସ୍ପିକେଲ ହୋଇପାରେ ବୋଲି ସିନେପ୍ରେମୀମାନେ ଅନୁମାନ କରୁଛନ୍ତି। ଟିଜରରେ କାର୍ତ୍ତିକଙ୍କ ବଡ଼ କେଶ ଏବଂ ଦାଢ଼ି ଥିବା ସହ ତାଙ୍କୁ ଏକ ମଞ୍ଚରେ ରକ୍‌ଷ୍ଟାର ପରି ଅଭିନୟ କରୁଥିବାର ଦେଖିବାକୁ ମିଳୁଛି। ସେହିପରି ଏହି ଟିଜରରେ ଶ୍ରୀଲୀଲାଙ୍କ ସହ କାର୍ତ୍ତିକ ରୋମାନ୍ସ ମଧ୍ୟ କରୁଛନ୍ତି। ଟିଜରର ଝଲକ୍‌ରୁ ଏହା ଚଳଚ୍ଚିତ୍ର 'ଆଶିକୀ ୩' ହୋଇଥିବା ନେଇ ଅନେକ ପ୍ରଶଂସକ ଅନୁମାନ କରିଛନ୍ତି।

'ବାପା ପକେଟ୍‌ମନି ଚୋରି କରିଛନ୍ତି'

ବେଜିଂ

ପୋଲିସ ଡକାଇଲେ ୬ ବର୍ଷୀୟ ବାଳକ

ଚାଇନାର ଗାନ୍ସୁ ରାଜ୍ୟ ଲାନ୍‌ଝୁ ସହରର ଜଣେ ୬ ବର୍ଷୀୟ ବାଳକ ତାଙ୍କ ବାପାଙ୍କ ବିରୋଧରେ ପୋଲିସ ନିକଟରେ ଅଭିଯୋଗ କରିଛନ୍ତି। ସାଉଥ୍ ଚାଇନା ମର୍ନିଂ ପୋଷ୍ଟରେ ପ୍ରକାଶିତ ଏକ ରିପୋର୍ଟ ଅନୁଯାୟୀ, ଗତ ସପ୍ତାହରେ ଉକ୍ତ ବାଳକ ଜଣକ ପୋଲିସକୁ କଲ୍ କରି କହିଥିଲେ, ନୂଆବର୍ଷ ଛୁଟି ପାଇଁ ତାଙ୍କୁ ସମ୍ପର୍କୀୟଙ୍କଠାରୁ ମିଳିଥିବା ଅର୍ଥକୁ ତାଙ୍କ ବାପା ଚୋରି କରିଛନ୍ତି। ସେ ଜଣେ ଖରାପ ଲୋକ, ତେଣୁ ତାଙ୍କୁ ଶୀଘ୍ର ଗିରଫ କରନ୍ତୁ। ଉକ୍ତ କଲ୍ ଉଠାଇଥିବା ପୋଲିସ ଅଧିକାରୀ ଜଣକ କହିଛନ୍ତି, ଯେତେବେଳେ ବାଳକ ଜଣକ ତାଙ୍କ ଅଭିଯୋଗ ନେଇ କଲ୍ କରିଥିଲେ ସେତେବେଳେ ତାଙ୍କୁ ତାଙ୍କ ବାପା ପଛରୁ ଗାଳି କରି କହୁଥିଲେ, ''ଦୁଷ୍ଟ ବାଳକ, ମୋ ବିରୋଧରେ କେମିତି ଅଭିଯୋଗ କରି ପକେଇଲ।'' ବାଳକଙ୍କ ଅଭିଯୋଗକ୍ରମେ ଜଣେ ପୋଲିସ ଅଧିକାରୀ ତାଙ୍କ ଘରେ ପହଞ୍ଚିଥିଲେ। ପୋଲିସକୁ ଦେଖି ବାଳକ ଜଣକ ଉତ୍ସାହିତ ହୋଇ ନିଜ ବାପାଙ୍କୁ ଇଙ୍ଗିତ କରି କହିଥିଲେ, ପୋଲିସ ଅଙ୍କଲ ଏହି ଖରାପ ଲୋକଙ୍କ କଥା ବୁଝନ୍ତୁ। ବାଳକଙ୍କ ବାପା ନିଜ ପୁଅ ସମ୍ମୁଖରେ ପୋଲିସ ଅଧିକାରୀଙ୍କୁ କ୍ଷମା ମାଗିଥି

ନୟାଗଡ଼ ଏସ୍‌ପିଙ୍କ ଫେସ୍‌ବୁକ୍ ହ୍ୟାଣ୍ଡେଲ୍‌ରେ ହିନ୍ଦୀ କବିତାକୁ ନେଇ ଝଡ଼

ପୂର୍ବତନ ଏସ୍‌ପିଙ୍କୁ ସମାଲୋଚନା

ନୟାଗଡ଼,୧୬।୨(ଲୋକନାଥ ମିଶ୍ର)

ନୟାଗଡ଼ ଏସ୍‌ପିଙ୍କ ପାଇଁ ଉଦ୍ଦିଷ୍ଟ ଫେସ୍‌ବୁକ୍ ହ୍ୟାଣ୍ଡେଲ୍ (ଆକାଉଣ୍ଟ)ରେ ପୂର୍ବତନ ଏସ୍‌ପି ରାହୁଲ ଜୈନ ୨୦୨୪ ଜୁନ୍ ୬ରେ ହିନ୍ଦୀରେ କବିତା ପୋଷ୍ଟ କରିବା ପରୁ ଝଡ଼ ସୃଷ୍ଟି ହୋଇଛି। ଜିଲା ପୋଲିସ ପ୍ରଶାସନର ଏହି ସୋସିଆଲ ମିଡିଆ ଆକାଉଣ୍ଟକୁ ଜୈନ ବ୍ୟକ୍ତିଗତ ଭାବେ ବ୍ୟବହାର କରିବା ନେଇ ବିଭିନ୍ନ ମହଲରେ ପ୍ରଶ୍ନ ଉଠିଛି। ଏନେଇ ଅନ୍ୟତମ ସୋସିଆଲ ମିଡିଆ ପ୍ଲାଟ୍‌ଫର୍ମ 'ଏକ୍ସ'(ପୂର୍ବର ଟୁଇଟର)ରେ ଜୈନଙ୍କୁ ସମାଲୋଚନା କରାଯିବା ସହ ଓଡ଼ିଶାର ମାତୃଭାଷା ଓଡ଼ିଆର ସମ୍ମାନ ବୃଦ୍ଧି ପାଇଁ ସ୍ୱର ଉଠିଛି। ଶକ୍ତିପ୍ରସାଦ ନାମକ ଜଣେ ବ୍ୟକ୍ତି ପ୍ରଥମେ 'ଏକ୍ସ'ରେ ଏହି ପ୍ରସଙ୍ଗ ଉଠାଇ ପ୍ରତିବାଦ କରିବା ପରେ ବହୁ ୟୁଜର୍ସ ଏଥିରେ ସାମିଲ ହୋଇଛନ୍ତି।

ଶକ୍ତିପ୍ରସାଦ ନିଜ 'ଏକ୍ସ' ଆକାଉଣ୍ଟରେ ଲେଖିଛନ୍ତି, ହିନ୍ଦୀ ଓଡ଼ିଶାର ଆଧିକାରିକ ଭାଷା ନୁହେଁ। ଏଣୁ ଏସ୍‌ପି ରାହୁଲ ଜୈନ ତାଙ୍କ କାବ୍ୟ କବିତା ନିଜ ବ୍ୟକ୍ତିଗତ ଆକାଉଣ୍ଟରେ ସୀମିତ ରଖନ୍ତୁ। ସରକାରୀ ଆକାଉଣ୍ଟରେ ହିନ୍ଦୀରେ ଲେଖିବା ବନ୍ଦ କରନ୍ତୁ। ପୋଲିସ ଆଇନଶୃଙ୍ଖଳା ପାଇଁ ଅଛି। ପୋଲିସ ନିଜେ ଆଇନ ଭାଙ୍ଗିଲେ ଅନ୍ୟକୁ କ'ଣ କୁହାଯିବ ବୋଲି ସେ ପ୍ରଶ୍ନ କରିଛନ୍ତି। ଏଭଳି ସମାଲୋଚନା ପରେ ମଧ୍ୟ ଉକ୍ତ ସରକାରୀ ଆକାଉଣ୍ଟରୁ ତତ୍କାଳୀନ ଏସ୍‌ପି ଜୈନ କବିତା ଅପସାରଣ କରି ନ ଥିଲେ। ବରଂ ଶକ୍ତିପ୍ରସାଦଙ୍କ ଆକାଉଣ୍ଟକୁ ବ୍ଲକ୍ ପାଇଁ ଜଣେ ଡିଏସ୍‌ପି (ଆଇୟୁସିଏଡବ୍ଲ୍ୟୁ) ହେମନ୍ତ ରାଓ 'ଏକ୍ସ' କର୍ତ୍ତୃପକ୍ଷଙ୍କୁ ଚିଠି ଲେଖିଥିଲେ।

ଡିଏସ୍‌ପି ହେମନ୍ତ ରାଓ ପୋଲିସର ନିର୍ଦ୍ଦେଶନାମାରେ ଦର୍ଶାଇଛନ୍ତି, ଏକ୍ସର ଅଧିକାରୀମାନେ ହିନ୍ଦୀ ଭାଷା ଉପରେ କୌଣସି କଟକଣା ଜାରି କରିନାହାନ୍ତି, ଯାହାର ସୁଯୋଗ ନେଇ ଶକ୍ତିପ୍ରସାଦ ପୋଲିସ ବିରୋଧରେ ଘୃଣା ମନ୍ତବ୍ୟ ଦେଇଛନ୍ତି। ଶକ୍ତିପ୍ରସାଦଙ୍କ ମନ୍ତବ୍ୟ ପୋଲିସର ଭାବମୂର୍ତ୍ତି କ୍ଷୁଣ୍ଣ କରିଥିବାରୁ ଆକାଉଣ୍ଟକୁ ବ୍ଲକ୍ କରିବା ପାଇଁ ଏକ୍ସ ଅଧିକାରୀମାନଙ୍କୁ ଅନୁରୋଧ କରିଥିଲୁ ବୋଲି ସେ ଉଲ୍ଲେଖ କରିଛନ୍ତି।

ତେବେ ପୋଲିସର କାର୍ଯ୍ୟଧାରାରେ ଶକ୍ତିପ୍ରସାଦ ଚୁପ୍ ନ ରହି ସମାଲୋଚନାକୁ ତ୍ୱରାନ୍ୱିତ କରିଛନ୍ତି। ପୋଲିସର ଏଭଳି ଆଭିମୁଖ୍ୟକୁ ସେ ବ୍ରିଟିଶ୍ ଶାସନ ସହ ତୁଳନା କରି ଲେଖିଛନ୍ତି ଯେ, ଜଣେ ହିନ୍ଦିଆ କର୍ମଚାରୀ ଦୋଷ କଲେ। ତଦନ୍ତ ନାଟକ କରି ଆଉ ଜଣେ କର୍ମଚାରୀ ଦୋଷ ଘୋଡ଼େଇଲେ। ଗଣତନ୍ତ୍ରରେ ଗଣର ତଣ୍ଟି ଚିପିଦେଲେ ସେମାନେ ଆଉ ସ୍ୱର ଉତ୍ତୋଳନ କରିବେ ନାହିଁ ବୋଲି ଭାବିବା ଭୁଲ୍। ଶକ୍ତିପ୍ରସାଦ ପୁଣି ଲେଖିଛନ୍ତି, ବାବୁମାନଙ୍କୁ ଡିଜିପି କୁହନ୍ତୁ, କବିତ୍ୱକୁ ନିଜର ବ୍ୟକ୍ତିଗତ ଆକାଉଣ୍ଟରେ ସୀମିତ ରଖିବେ। ସରକାରୀ ଟଙ୍କା ଖର୍ଚ୍ଚ କରି କବିତ୍ୱ ଦେଖେଇ ଲୋକଙ୍କୁ ବ୍ଲକ୍ କରିବା ଠିକ୍ ନୁହେଁ। ନିଜ ଭାଷା ପାଇଁ ସ୍ୱର ଉତ୍ତୋଳନ କରିବା ଘୃଣାର ମଞ୍ଜି ବୁଣେନାହିଁ। ବରଂ ଓଡ଼ିଶାରେ ହିନ୍ଦୀ ଲଦିବା ଘୃଣାର ମଞ୍ଜି ବୁଣେ। ଓଡ଼ିଶା ସରକାରଙ୍କ ଅଧୀନ ଜଣେ କର୍ମଚାରୀ ହିନ୍ଦୀରେ କାହିଁକି ଲେଖିବେ ବୋଲି ସେ ପ୍ରଶ୍ନ କରିଛନ୍ତି।

ଅନ୍ୟତମ 'ଏକ୍ସ' ୟୁଜର ମଧୁସୂଦନ ପ୍ରତିକ୍ରିୟାରେ ଲେଖିଛନ୍ତି, ଆମେ ଜାଣି ନ ଥିଲୁ ଏହା ନୟାଗଡ଼ ଏସ୍‌ପିଙ୍କର ପର୍ସନାଲ ହ୍ୟାଣ୍ଡେଲ। କ୍ଷମା କରିବେ ଆଜ୍ଞା। ଭୁଲ୍‌ରେ ସତଗୁଡ଼ାକ କହିଦେଲୁ। ସତ କହିଲେ ମୁଣ୍ଡ କଟା ହୋଇଯିବ। 'ଏକ୍ସ' ୟୁଜର ଉତ୍କଳବାସୀ ଦର୍ଶାଇଛନ୍ତି, କର୍ନାଟକ ବା ତାମିଲନାଡୁ ପୋଲିସ କେବେହେଲେ ଏଭଳି ମନ୍ତବ୍ୟ ଦେବେ ନାହିଁ। କାରଣ ସେମାନେ ନିଜ ମାତୃଭାଷାକୁ ଭଲ ପାଇଥାନ୍ତି। ଅଭିଷେକ ଦାଶ ଏକ୍ସରେ ଲେଖିଛନ୍ତି, ପୋଲିସର ଉତ୍ତର ଗ୍ରହଣୀୟ ନୁହେଁ। ନିଜର ମାତୃଭାଷା ପାଇଁ ନିଜତ୍ୱ ପ୍ରକାଶ କରିବା ଓ ଅଧିକାର ପାଇଁ ଲଢ଼େଇ କରିବା ସମାଜରେ କିପରି ଘୃଣାଭାବ ସୃଷ୍ଟି କରେ, ଭୁଲକୁ ସଂଶୋଧନ କରିବା ବଦଳରେ ପୋଲିସ ପାଟି ଚୁପ୍ କରିବାକୁ ଉଦ୍ୟମ କରୁଛି। 'ଏକ୍ସ' ୟୁଜର ଜୟଜିତ ପାଣି ଲେଖିଛନ୍ତି, ତାମିଲମାନେ ମହାନ୍। ନିଜ ରାଜ୍ୟରେ ହିନ୍ଦିଆମାନଙ୍କୁ ଗୋଡ଼ ତଳେ ରଖିଛନ୍ତି। ମୂର୍ଖଙ୍କୁ ଉଚିତ ଶିକ୍ଷା ନ ଦେଲେ ସେମାନେ ନୟାଗଡ଼ ପୋଲିସ ଭଳି ମୁଣ୍ଡକୁ ଚଢ଼ିବେ। ସାନୁ ନାମକ 'ଏକ୍ସ' ୟୁଜର ଲେଖିଛନ୍ତି, ଆଗକୁ ରାଜ୍ୟରେ ହିନ୍ଦୀର ଗୋଲାମୀ ପାଇଁ ପ୍ରସ୍ତୁତି ଆରମ୍ଭ। ଅନ୍ୟତମ ୟୁଜର ରଘୁନାଥ ଦର୍ଶାଇଛନ୍ତି, ଓଡ଼ିଶାରେ ଓଡ଼ିଆ ପାଇଁ ସ୍ୱର ଉତ୍ତୋଳନ କଲେ ଏଇ ଅବସ୍ଥା। ଆମେ କ'ଣ ସେଇ ଓଡ଼ିଆ ଖାରବେଳଙ୍କ ଜାତିର ଦାୟାଦ ବୋଲି ପ୍ରଶ୍ନ କରିଛନ୍ତି। ଏହିପରି ଅନେକେ 'ଏକ୍ସ'ରେ ଓଡ଼ିଆ ଭାଷାକୁ ସମର୍ଥନ କରି ନିଜ ନିଜର ମତ ଉପସ୍ଥାପନ କରିଛନ୍ତି।

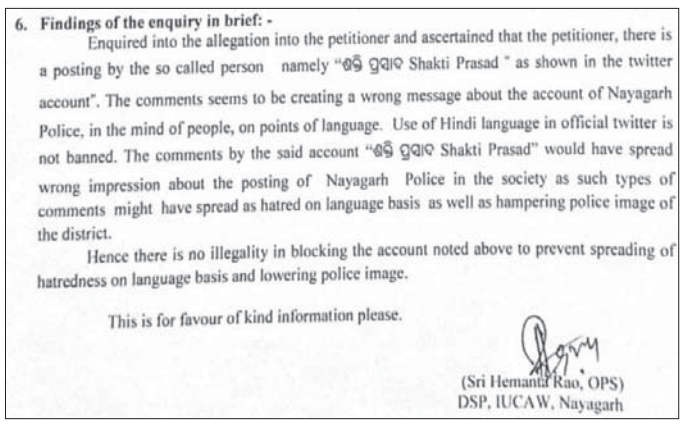

6. **Findings of the enquiry in brief: -**

Enquired into the allegation into the petitioner and ascertained that the petitioner, there is a posting by the so called person namely "ଶକ୍ତି ପ୍ରସାଦ Shakti Prasad " as shown in the twitter account". The comments seems to be creating a wrong message about the account of Nayagarh Police, in the mind of people, on points of language. Use of Hindi language in official twitter is not banned. The comments by the said account "ଶକ୍ତି ପ୍ରସାଦ Shakti Prasad" would have spread wrong impression about the posting of Nayagarh Police in the society as such types of comments might have spread as hatred on language basis as well as hampering police image of the district.

Hence there is no illegality in blocking the account noted above to prevent spreading of hatredness on language basis and lowering police image.

This is for favour of kind information please.

(Sri Hemanta Rao, OPS)
DSP, IUCAW, Nayagarh

ଶକ୍ତିପ୍ରସାଦଙ୍କ ଏକ୍ସ ଆକାଉଣ୍ଟ ବନ୍ଦ ଲାଗି ଡିଏସ୍‌ପି ଲେଖିଥିବା ଚିଠିର ନକଲ।

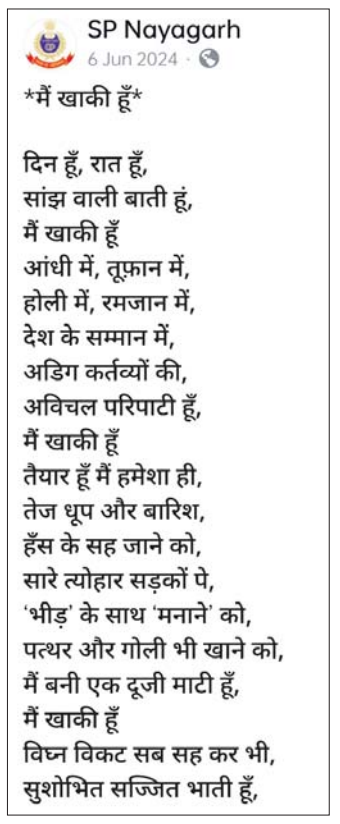

SP Nayagarh
6 Jun 2024

मैं खाकी हूँ

दिन हूँ, रात हूँ,
सांझ वाली बाती हूं,
मैं खाकी हूँ
आंधी में, तूफ़ान में,
होली में, रमजान में,
देश के सम्मान में,
अडिग कर्तव्यों की,
अविचल परिपाटी हूँ,
मैं खाकी हूँ
तैयार हूँ मैं हमेशा ही,
तेज धूप और बारिश,
हँस के सह जाने को,
सारे त्योहार सड़कों पे,
'भीड़' के साथ 'मनाने' को,
पत्थर और गोली भी खाने को,
मैं बनी एक दूजी माटी हूँ,
मैं खाकी हूँ
विघ्न विकट सब सह कर भी,
सुशोभित सज्जित भाती हूँ,

ନୟାଗଡ଼ର ତତ୍କାଳୀନ ଏସ୍‌ପି ରାହୁଲ ଜୈନ ନୟାଗଡ଼ ଏସ୍‌ପିଙ୍କ ନିମନ୍ତେ ଉଦ୍ଦିଷ୍ଟ ଫେସବୁକ୍‌ର ସରକାରୀ ହ୍ୟାଣ୍ଡେଲ୍‌ରେ ହିନ୍ଦୀରେ କବିତା ପୋଷ୍ଟ କରିଥିଲେ।

କାର, ଟ୍ରକ୍ ଧକ୍କା: ଡିଏସ୍‌ପିଙ୍କ ସମେତ ୨ ମୃତ

ଯାଜପୁର/ପାଣିକୋଇଲି(ହର୍ଷବର୍ଦ୍ଧନ ବେହେରା/ବିକାଶ ଚନ୍ଦ୍ର ମଲିକ),୧୬।୨

ଯାଜପୁର ଜିଲା ପାଣିକୋଇଲି ଥାନା ଅଧୀନ ୨୦ନଂ. ଜାତୀୟ ରାଜପଥର ଚାନ୍ଦପୁର ନିକଟରେ ରବିବାର ଅପରାହ୍ନ ପ୍ରାୟ ୩ଟା ସମୟରେ ଏକ କାର୍ ଓ ଟ୍ରକ୍ ମଧ୍ୟରେ ମୁହାଁମୁହିଁ ଧକ୍କା ହୋଇଛି। ଏହି ଦୁର୍ଘଟଣାରେ ବାଲେଶ୍ୱର ଜିଲା ପୋଲିସର ଡିଏସ୍‌ପି ବଳରାମ ନାୟକ ଏବଂ ତାଙ୍କ ସମ୍ପର୍କୀୟ ପୂର୍ଣ୍ଣଚନ୍ଦ୍ର ନାୟକଙ୍କ ମୃତ୍ୟୁ ଘଟିଛି। ବଳରାମ ପାଣିକୋଇଲି ଏସ୍‌ପି ଅଫିସ୍‌ର ଏକ ବିଦାୟ ସମ୍ବର୍ଦ୍ଧନା ସଭାରେ ଯୋଗ ଦେବାକୁ ଆସୁଥିଲେ।

ସୂଚନା ଅନୁଯାୟୀ, ପାଣିକୋଇଲି ପଟୁ ଯାଜପୁରରୋଡ଼ ଅଭିମୁଖେ ଏକ ଟ୍ରକ (ନଂ.ଓଡି ୦୪ ଏମ୍‌ଏ୩୭୨) ଭୁଲ ରାସ୍ତାରେ ଯାଉଥିବା ବେଳେ ଯାଜପୁରରୋଡ଼ ପଟୁ ଏକ କାର୍(ନଂ.ଓଡି୦୯୫ ୮୨୬୬)ପାଣିକୋଇଲି ଅଭିମୁଖେ ଆସୁଥିଲା। ଏହି ସମୟରେ ଟ୍ରକ୍‌ଟି ଦ୍ରୁତଗତିରେ ଆସି କାରକୁ ସମ୍ମୁଖପଟୁ ଧକ୍କା ଦେଇଥିଲା। ଫଳରେ କାରରେ ଥିବା ବଳରାମ ଓ ତାଙ୍କ ସମ୍ପର୍କୀୟ ପୂର୍ଣ୍ଣଚନ୍ଦ୍ର କାର ଭିତରେ ଚାପିହୋଇ ରହିଯାଇଥିଲେ। ଖବର ପାଇ ପାଣିକୋଇଲି ପୋଲିସ ଏବଂ ଆମେ ଆପଣଙ୍କ ପାଇଁ ହେଲପିଂ ଗ୍ରୁପ୍‌ର ସଦସ୍ୟମାନେ ପହଞ୍ଚି ବହୁ କଷ୍ଟରେ ଉଭୟଙ୍କୁ କାର ଭିତରୁ ବାହାର କରି ଯାଜପୁର ମୁଖ୍ୟ ଚିକିତ୍ସାଳୟକୁ ନେଇଥିଲେ। କିନ୍ତୁ ଡାକ୍ତର ଉଭୟଙ୍କୁ ମୃତ ଘୋଷଣା କରିଥିଲେ। ପାଣିକୋଇଲି ପୋଲିସ ଉଭୟ ଟ୍ରକ୍ ଓ କାରକୁ ଜବତ କରି ଅଧିକ ତଦନ୍ତ ଚଳାଇଛି। ଟ୍ରକ ଡ୍ରାଇଭର ଘଟଣାସ୍ଥଳରୁ ଫେରାର ହୋଇଯାଇଥିବା ସୂଚନା ମିଳିଛି। ଡିଏସ୍‌ପି ବଳରାମଙ୍କ ଘର କେନ୍ଦୁଝର। ସେ ଘରୁ ଫେରୁଥିବାବେଳେ ଏଭଳି ଦୁଃଖଦ ଘଟଣା ଘଟିଛି।

ମୋବାଇଲ ଦେବାକୁ ମା' ମନାକରିବାରୁ ନାବାଳକଙ୍କ ଆତ୍ମହତ୍ୟା

ରେଢ଼ାଖୋଲ ୧୬।୨
(ଅବ୍ୟୁତାନନ୍ଦ ପୁରୋହିତ)

ମୋବାଇଲ ନେବାକୁ ମା' ମନା କରିବାରୁ ନାବାଳକ ପୁଅ ଆତ୍ମହତ୍ୟା କରିଛନ୍ତି। ଏହିଭଳି ଏକ ଘଟଣା ଘଟିଛି ସମ୍ବଲପୁର ଜିଲା ରେଢ଼ାଖୋଲ ସହର ଆମ୍ବେଡକର ନଗରରେ। ମୃତ ଛାତ୍ର ଆର୍ଯ୍ୟନ ମୁଖୀ(୧୧) ଘର ନିକଟ ଏକ ସ୍କୁଲରେ ଷଷ୍ଠ ଶ୍ରେଣୀରେ ପଢୁଥିଲେ। ଟିକିନୁ ମୁଖୀଙ୍କ ପୁଅ ଆର୍ଯ୍ୟନ ରବିବାର ସକାଳେ ତାଙ୍କ ମା'ଙ୍କୁ ମୋବାଇଲ ଦେଖିବାକୁ ମାଗିଥିଲେ। ହେଲେ ସେ ଦେବାକୁ ମନା କରିଦେଇଥିଲେ। ଏଥିରେ ସେ ଭାଙ୍ଗିପଡିଥିଲେ। ପରେ ସେ ତାଙ୍କ ବାଡିପଟକୁ ଯାଇ ସେଠାରେ ଥିବା ଏକ ଗଛରେ ରଶି ଲଗାଇ ଝୁଲି ପଡ଼ିଥିଲେ। କିଛି ସମୟ ପରେ ପରିବାର ଲୋକେ ଏହା ଦେଖି ତାଙ୍କୁ ରେଢ଼ାଖୋଲ ଡାକ୍ତରଖାନା ନେଇଥିଲେ। ହେଲେ ସେଠାରେ ଡାକ୍ତର ତାଙ୍କୁ ମୃତ ଘୋଷଣା କରିଥିଲେ। ରେଢ଼ାଖୋଲ ଡାକ୍ତରଖାନାରେ ମୃତଦେହ ବ୍ୟବଚ୍ଛେଦ ପରେ ଅପରାହ୍ନରେ ତାଙ୍କ ପରିବାର ଲୋକଙ୍କୁ ହସ୍ତାନ୍ତର କରିଛି ପୋଲିସ। ଏ ନେଇ ରେଢ଼ାଖୋଲ ଥାନାରେ ଏକ ଅପମୃତ୍ୟୁ ମାମଲା ରୁଜୁ ହୋଇଛି।

ଆଜି କ'ଣ କେଉଁଠି

ଭୁବନେଶ୍ୱର

- ଭାରତୀୟ କମ୍ୟୁନିଷ୍ଟ ପାର୍ଟି ପକ୍ଷରୁ ମାନବାଧିକାର କମିଶନଙ୍କୁ ଦାବିପତ୍ର ପ୍ରଦାନ, ସ୍ଥାନ: ତୋଶାଳି ଭବନ, ସମୟ: ପୂର୍ବାହ୍ନ ୧୧ଟା ।
- ସୋସାଇଟି ଅଫ୍ ସର୍ଭିସ ଅଫ୍ ନାର୍କୋଟିକ୍ସ ଆନୋନମସ୍ ପକ୍ଷରୁ ଲୋକ ସମ୍ପର୍କ ସଭା, ସ୍ଥାନ: ଫରେଷ୍ଟ ପାର୍କ, ସମୟ: ପୂର୍ବାହ୍ନ ୧୧ଟା ୩୦ ।
- ସିପିଆଇ(ଏମ୍), ଭୁବନେଶ୍ୱର ଆଞ୍ଚଳିକ କମିଟି ପକ୍ଷରୁ ପଥପ୍ରାନ୍ତ ସଭା, ସ୍ଥାନ: ଆନନ୍ଦ ବଜାର, ସମୟ: ଅପରାହ୍ନ ୫ଟା ।
- ଉତ୍ତର ପୁରୁଷ ନାଟକ ଉତ୍ସବ ଅବସରରେ ନାଟକ 'ସାଗର ମନ୍ଥନ', ସ୍ଥାନ: ରବୀନ୍ଦ୍ର ମଣ୍ଡପ, ସମୟ: ସନ୍ଧ୍ୟା ୭ଟା ୧୦ ।

ବାଲେଶ୍ୱର

- ଜଗନ୍ନାଥ ମନ୍ଦିର ପ୍ରତିଷ୍ଠା ଉତ୍ସବର ଚତୁର୍ଥ ଦିବସ,ସ୍ଥାନ: ଝାଡ଼େଶ୍ୱର ମନ୍ଦିର ପରିସର, ନୂଆବଜାର,ବାଲେଶ୍ୱର,ସମୟ: ଦିବସ ବ୍ୟାପୀ ।
- ମିଳିତ ଜନ ଅଭିଯୋଗ ଶୁଣାଣି ଶିବିର,ସ୍ଥାନ: ବ୍ଲକ କାର୍ଯ୍ୟାଳୟ, ଭୋଗରାଇ, ସମୟ: ପୂର୍ବାହ୍ନ ୧୦ଟା ।
- ୭୮ତମ ସାର୍ବଜନୀନ ବାଣିଶ୍ରୀ ମେଳାର ଷଷ୍ଠ ସନ୍ଧ୍ୟା,ସ୍ଥାନ:ବଗଦା, ଦୁବଲାଗଡ଼ି, ବାଲେଶ୍ୱର,ସମୟ: ଅପରାହ୍ନ ୫ଟା ।

ଭଦ୍ରକ

- ମିଳିତ ଜନଶୁଣାଣି ଶିବିର, ସ୍ଥାନ: ବ୍ଲକ ସଭାଗୃହ, ଭଣ୍ଡାରିପୋଖରୀ, ସମୟ: ପୂର୍ବାହ୍ନ ୧୦ଟା ।
- ଜିଲା ମହୋତ୍ସବ 'ଭଦ୍ରାୟଣୀ'ର ଉଦ୍‌ଯାପନୀ, ସ୍ଥାନ: ନେହେରୁ ଷ୍ଟାଡିୟମ୍, ଭଦ୍ରକ, ସମୟ: ରାତି ୧୦ଟା ।

କେନ୍ଦୁଝର

- ବାବା ହଟକେଶ୍ୱର ମନ୍ଦିରରେ ପୂଜାର୍ଚ୍ଚନା, ଭଜନ କୀର୍ତ୍ତନ, ସ୍ଥାନ: ହାଟଡ଼ିହୀ, ଛେନାପଦି, ସମୟ: ସକାଳ ୭ ଟା ଓ ସନ୍ଧ୍ୟା ୬ ଟା ।
- ଶ୍ରୀ ଶ୍ରୀ ଅନନ୍ତ ଗୋପାଳ ମନ୍ଦିରର 'ରତ୍ନ ମୁଦ' ଉତ୍ସବ, ବେଦପାଠ, ସ୍ଥାନ: ବଂଚୋ, ଛେନାପଦି, ସମୟ: ସକାଳ ୮ ଟା ।
- କ୍ରିକେଟ୍ ଟୁର୍ନାମେଣ୍ଟ ସେମିଫାଇନାଲ ମ୍ୟାଚ ଉତ୍ସବ, ସ୍ଥାନ: ବିଦ୍ୟାଧରପୁର, ହାଟଡ଼ିହୀ, ସମୟ: ପୂର୍ବାହ୍ନ ୧୧ ଟା ।
- ସନାତନ ଧର୍ମର ଗୋ ଏବଂ ଗୋଶାଳା ପୂଜା, ସ୍ଥାନ: ହାବଲେଶ୍ୱର ଶିଶୁ ବାଟିକା, ହାଟଡ଼ିହୀ, ସମୟ : ମଧ୍ୟହ୍ନ ୧୨ ଟା ୩୦ ।
- ଅଷ୍ଟମ ପ୍ରହର ନାମଯଜ୍ଞ ଏବଂ ନଗର ପରିକ୍ରମା, ସ୍ଥାନ: ବିଷ୍ଣୁପୁର, ହାଟଡ଼ିହୀ, ସମୟ: ଅପରାହ୍ନ ୩ ଟା ।

ମୟୂରଭଞ୍ଜ

- ପୂର୍ଣ୍ଣେଶ୍ୱର ମହାଦେବ ମନ୍ଦିର ଯଜ୍ଞାନୁଷ୍ଠାନର କଳସ ଯାତ୍ରା, ସ୍ଥାନ: ମୁର୍ମୁ ଛକ କୁଚେଇବୁଢ଼ୀ, ରାଇରଙ୍ଗପୁର, ସମୟ: ସକାଳ ୮ଟା ।
- କ୍ରିକେଟ ମ୍ୟାଚ୍, ସ୍ଥାନ: ବାରିପଦା ଷ୍ଟାଡିୟମ୍ ପଡ଼ିଆ, ସମୟ: ସକାଳ ୯ଟା ।
- ଉପଖଣ୍ଡ ସ୍ତରୀୟ ମିଳିତ ଜନଅଭିଯୋଗ ଶୁଣାଣି ଶିବିର, ସ୍ଥାନ: ଉପଜିଲାପାଳଙ୍କ ସମ୍ମିଳନୀ କକ୍ଷ, କରଞ୍ଜିଆ, ସମୟ: ପୂର୍ବାହ୍ନ ୧୦ଟା ।
- ଭୀମ ମେଳା ଓ ସାଂସ୍କୃତିକ କାର୍ଯ୍ୟକ୍ରମ, ସ୍ଥାନ: ପାଉଁଶିଆ ଭୀମ ମେଳା ପଡ଼ିଆ, ବଡ଼ସାହି, ସମୟ: ଅପରାହ୍ନ ୫ଟା ।

ବ୍ରହ୍ମପୁର

- ଜିଲା ଲେଖକ ଓ ଲେଖିକା ସାମ୍ମୁଖ୍ୟର କବିତା ପାଠୋତ୍ସବ, ସ୍ଥାନ: ଉତ୍କଳ ଆଶ୍ରମ ପାଠାଗାର, ସମୟ: ସନ୍ଧ୍ୟା ୬.୧୫ ମିନିଟ୍ ।

କନ୍ଧମାଳ

- ନିର୍ମାଣ ଶ୍ରମିକ କଲ୍ୟାଣ ସମାରୋହ, ସ୍ଥାନ: ଗାନ୍ଧୀ ସ୍ମୃତି ଭବନ ଫୁଲବାଣୀ, ସମୟ: ପୂର୍ବାହ୍ନ ୧୧ ଟା ।

ଢେଙ୍କାନାଳ

- ମିଳିତ ଜନ ଅଭିଯୋଗ ଶୁଣାଣି ଶିବିର, ସ୍ଥାନ: ନିହଲପ୍ରସାଦ ପଞ୍ଚାୟତ କାର୍ଯ୍ୟାଳୟ, ଗଁଦିଆ ବ୍ଲକ, ସମୟ: ପୂର୍ବାହ୍ନ ସାଢେ ୧୦ଟା ।
- ଢେଙ୍କାନାଳ ବାଣିଜ୍ୟ ଓ ଶିଳ୍ପ ପ୍ରତିଷ୍ଠାନର ସୁବର୍ଣ୍ଣ ଜୟନ୍ତୀ ଉଦଯାପନ ସମାରୋହ, ସ୍ଥାନ ; ମିନି ଷ୍ଟାଡିୟମ, ଢେଙ୍କାନାଳ, ସମୟ: ସନ୍ଧ୍ୟା ସାଢେ ୬ଟା ।

ଯାଜପୁର

- ଜିଲାସ୍ତରୀୟ ମିଳିତ ଅଭିଯୋଗ ଶୁଣାଣି ଶିବିର, ସ୍ଥାନ: କୋରେଇ ବ୍ଲକ କାର୍ଯ୍ୟାଳୟ ସମ୍ମିଳନୀ ଗୃହ, ସମୟ: ପୂର୍ବାହ୍ନ ୧୦ଟା ।
- ବ୍ୟାସ ସରୋବର ମହୋତ୍ସବର ୧୦ମ ଦିବସ, ସ୍ଥାନ : ବ୍ୟାସ ସରୋବର ମେଳା ପଡିଆ, ସମୟ: ଅପରାହ୍ନ ୫ଟା ।
- ଶ୍ରୀଶ୍ରୀ ରାମେଶ୍ୱର ମହାଦେବଙ୍କ ମନ୍ଦିର ପ୍ରତିଷ୍ଠା ଓ ଯଜ୍ଞଉତ୍ସବର ପୂର୍ଣ୍ଣାହୁତି, ସ୍ଥାନ: ଧର୍ମଶାଳା ବ୍ଲକ ଥାମୁଆଳ ପଞ୍ଚାୟତର କାନପୁର ଗ୍ରାମ, ସମୟ: ଅପରାହ୍ନ ୫ଟା ।

ଜୟାଗଡ଼

- ମହିଳା ଆତ୍ମ ସୁରକ୍ଷା ଦକ୍ଷତା କର୍ମଶାଳାର ସପ୍ତମ ଦିବସ, ସ୍ଥାନ: କଣ୍ଟିଲୋ ନୀଳମାଧବ ମହାବିଦ୍ୟାଳୟ, ସମୟ: ପୂର୍ବାହ୍ନ ୧୦ଟା ।
- ମହାପ୍ରଭୁ ନୀଳମାଧବଙ୍କ ମାଘମେଳାର ଦଶମ ଦିବସ, ସ୍ଥାନ: କଣ୍ଟିଲୋ ମିନି ଷ୍ଟାଡିୟମ, ସମୟ:ସକାଳ ୭ଟା ।
- ମା'ଅନ୍ଧାର ବାଉଡୀ ଠାକୁରାଣୀଙ୍କ ହୋମଯଜ୍ଞ ମହୋତ୍ସବର ପୂର୍ଣ୍ଣାହୁତି, ସ୍ଥାନ:ଓଡ଼ଗାଁ ବ୍ଲକର କଦଳୀବନ୍ଧ ରଗଡି ସାହି, ସମୟ:ମଧ୍ୟାହ୍ନ୧୨ଟା ।
- ଜିଲାପାଳଙ୍କ ଅଭିଯୋଗ ଶୁଣାଣୀ ଶିବିର , ସ୍ଥାନ:ଗଣିଆ ବ୍ଲକ କାର୍ଯ୍ୟାଳୟ, ସମୟ:ପୂର୍ବାହ୍ନ ୧୦ଟା ।

ରାୟଗଡ଼ା

- ଅନ୍ତର୍ଜାତୀୟ ଖୋକୋ ଖେଳାଳି ମାଗାଇ ମାଝୀଙ୍କୁ ସ୍ୱାଗତ ସମ୍ବର୍ଦ୍ଧନା, ସ୍ଥାନ: ରାୟଗଡା ରେଳ ଷ୍ଟେଶନ, ସମୟ: ସକାଳ ୮ ଟା ।
- ଜିଲାପାଳଙ୍କ ଯୁଗ୍ମ ଅଭିଯୋଗ ଶୁଣାଣି କାର୍ଯ୍ୟକ୍ରମ, ସ୍ଥାନ: ମୁନିଗୁଡ଼ା ପଞ୍ଚାୟତ ସମିତି କାର୍ଯ୍ୟାଳୟ, ସମୟ: ପୂର୍ବାହ୍ନ ୧୦ଟା ।
- ବ୍ଲକ୍‌ସ୍ତରୀୟ ଜଳ ବିଭାଜିକା ଯାତ୍ରା-୨୦୨୫ କାର୍ଯ୍ୟକ୍ରମ, ସ୍ଥାନ: ଗରୁଡ଼ ପଦର, ଡୁମ୍ବା ଗ୍ରାମ, କୋଲନରା ବ୍ଲକ୍, ସମୟ: ପୂର୍ବାହ୍ନ ୧୦ଟାରୁ ଆରମ୍ଭ ।
- ମନ୍ଦିର ପ୍ରତିଷ୍ଠା ପାଇଁ ଶୁଭ କାର୍ଯ୍ୟକ୍ରମ, ସ୍ଥାନ: ବାଲୁଙ୍କେଶ୍ୱର ମନ୍ଦିର ପ୍ରାଙ୍ଗଣ, ରାୟଗଡା,
- ସମୟ: ପୂର୍ବାହ୍ନ ୧୧ ଟା ।

ନବରଙ୍ଗପୁର

- ଯୁଗ୍ମ ଅଭିଯୋଗ ଶୁଣାଣି କାର୍ଯ୍ୟକ୍ରମ, ସ୍ଥାନ: କୋଷାଗୁମୁଡା ବ୍ଲକ କାର୍ଯ୍ୟାଳୟ, ସମୟ: ପୂର୍ବାହ୍ନ ୧୦ଟା ୩୦ ।
- ଉନ୍ନୟନ ପ୍ରକଳ୍ପ କାର୍ଯ୍ୟର ସମୀକ୍ଷା, ସ୍ଥାନ: କୋଷାଗୁମୁଡା ବ୍ଲକ୍ କାର୍ଯ୍ୟାଳୟ, ସମୟ: ମଧ୍ୟାହ୍ନ ୧ଟା ୩୦ ।

କୋରାପୁଟ

- ପଞ୍ଚାୟତ ସ୍ତରୀୟ ଜନଶୁଣାଣି, ସ୍ଥାନ: ପାକ ଖୋଲା, ସେମିଳିଗୁଡା ବ୍ଲକ୍, ସମୟ: ପୂର୍ବାହ୍ନ ୧୦ଟା ।
- ପଞ୍ଚାୟତସ୍ତରୀୟ ଜନଶୁଣାଣି, ସ୍ଥାନ: କୋଟପାଡ଼ ଛତର୍ଲା ପଞ୍ଚାୟତ, ସମୟ: ପୂର୍ବାହ୍ନ ୧୦ଟା ।
- ପଞ୍ଚାୟତସ୍ତରୀୟ ମିଳିତ ଜନଶୁଣାଣି, ସ୍ଥାନ: ପୋଡାପଦର ପଞ୍ଚାୟତ କାର୍ଯ୍ୟାଳୟ, ନାରାୟଣପାଟଣା, ସମୟ: ପୂର୍ବାହ୍ନ ୧୦ଟା ।
- ଜିଲାସ୍ତରୀୟ ମିଳିତ ଅଭିଯୋଗ ଶୁଣାଣି, ସ୍ଥାନ : ଦକ୍ଷତା ବୃଦ୍ଧି ତାଲିମ କେନ୍ଦ୍ର, କୋରାପୁଟ, ସମୟ: ପୂର୍ବାହ୍ନ ୧୦ଟା ୩୦ ।
- ନିଯୁକ୍ତି ମେଳା ନେଇ ପ୍ରସ୍ତୁତି ବୈଠକ, ସ୍ଥାନ: ଜିଲାପାଳଙ୍କ କାର୍ଯ୍ୟାଳୟ ସମ୍ମିଳନୀ କକ୍ଷ, କୋରାପୁଟ, ସମୟ: ଅପରାହ୍ନ ୫ଟା ।

ସମ୍ବଲପୁର

- ଯୋଗ ପରିବାର ପକ୍ଷରୁ ନିଃଶୁଳ୍କ ଯୋଗ କାର୍ଯ୍ୟକ୍ରମ, ସ୍ଥାନ: ଗାନ୍ଧୀ ପାର୍କ, ସମୟ: ସକାଳ ୬ଟା ।
- ହନୁମାନ ମନ୍ଦିର ପ୍ରତିଷ୍ଠା ଉତ୍ସବ, ସ୍ଥାନ: ତିଲେଇମାଲ, ସମୟ: ସକାଳ ୭ ଟାରୁ ।
- ଜିଲାପାଳଙ୍କ ମିଳିତ ଅଭିଯୋଗ ଶୁଣାଣୀ, ସ୍ଥାନ: ଯୁଯୁମୁରା ବ୍ଲକ କାର୍ଯ୍ୟାଳୟ, ସମୟ: ପୂର୍ବାହ୍ନ ୧୦ଟା ।

ବଲାଙ୍ଗୀର

- ଲୋଇସିଂହା ବ୍ଲକସ୍ତରୀୟ ନିପୁଣ ଓଡ଼ିଶା ମେଳା, ସ୍ଥାନ: ବୁର୍ଡା ଉଚ୍ଚ ପ୍ରାଥମିକ ବିଦ୍ୟାଳୟ ,ସମୟ ; ପୂର୍ବାହ୍ନ ୧୦ଟା ।
- ୫ ତମ ସୋନିଆ ମେମୋରିଆଲ କ୍ରିକେଟ ଟୁର୍ନାମେଣ୍ଟର ଉଦ୍‌ଘାଟନ, ସ୍ଥାନ:ଲାଠୋର ଖେଳ ପଡିଆ, ଖପ୍ରାଖୋଲ ବ୍ଲକ,ସମୟ: ପୂର୍ବାହ୍ନ ୧୧ ଟା ।

କଳାହାଣ୍ଡି

- ଏମ୍.ରାମପୁରରେ ଜିଲାପାଳଙ୍କ ଅଭିଯୋଗ ଶୁଣାଣି ଓ ସମାଧାନ ଶିବିର, ସ୍ଥାନ: ଏମ୍.ରାମପୁର ବ୍ଲକ କାର୍ଯ୍ୟାଳୟ, ସମୟ: ପୂର୍ବାହ୍ନ ୧୦ଟା ।
- ଟିପିଡବ୍ଲ୍ୟୁଓଡିଏଲ ପକ୍ଷରୁ ଅଭିଯୋଗ ପ୍ରତିବିଧାନ ମଞ୍ଚ, ସ୍ଥାନ: ନର୍ଲା ସେକ୍ସନ ଅଫିସ, ସମୟ: ପୂର୍ବାହ୍ନ ୧୦ଟା ।

ବୌଦ୍ଧ

- ଜିଲାପାଳଙ୍କ ଯୁଗ୍ମ ଜନଶୁଣାଣି, ସ୍ଥାନ: ପଞ୍ଚାୟତ ସମିତି କାର୍ଯ୍ୟାଳୟ, କଣ୍ଟାମାଳ, ବୌଦ୍ଧ, ସମୟ: ପୂର୍ବାହ୍ନ ୧୦ଟା ।

ଦେବଗଡ଼

- ଜିଲାପାଳଙ୍କ ଯୁଗ୍ମ ଅଭିଯୋଗ ଶୁଣାଣି, ସ୍ଥାନ: ରିଆମାଳ ବ୍ଲକ, ଖିଲେଇ ଗ୍ରାମପଞ୍ଚାୟତ, ସମୟ: ପୂର୍ବାହ୍ନ ୧୦ଟା ।
- ବାବା ସିଦ୍ଧେଶ୍ୱର ମନ୍ଦିର ପ୍ରତିଷ୍ଠା ଉତ୍ସବରେ ଦେବତାଙ୍କ ଜୀବନ୍ୟାସ, ନବ ଯୌବନ ଦର୍ଶନ, ବିଗ୍ରହ ସ୍ଥାପନ, ସ୍ଥାନ: ମା' କନକ ଦୁର୍ଗା ମନ୍ଦିର ପରିସର, ଦେବଗଡ଼, ସମୟ: ମଧ୍ୟାହ୍ନ ୧୨ରୁ ଆରମ୍ଭ ।
- ବାବା ସିଦ୍ଧେଶ୍ୱର ମନ୍ଦିର ପ୍ରତିଷ୍ଠା ଉତ୍ସବ ଅବସରରେ ଅନ୍ନ ପ୍ରସାଦ ବଣ୍ଟନ, ସ୍ଥାନ: ମା' କନକ ଦୁର୍ଗା ମନ୍ଦିର ପରିସର, ଦେବଗଡ଼, ସମୟ: ଅପରାହ୍ନ ୧ଟା ।
- ମା' କନକ ଦୁର୍ଗାଙ୍କ ସନ୍ଧ୍ୟା ଆଳତି, ସ୍ଥାନ: ମଠସାହି, ମା' କନକ ଦୁର୍ଗା ମନ୍ଦିର, ଦେବଗଡ଼, ସମୟ: ସନ୍ଧ୍ୟା ୭ଟା ।
- ବାବା ସିଦ୍ଧେଶ୍ୱର ମନ୍ଦିର ପ୍ରତିଷ୍ଠା ଉତ୍ସବ ଅବସରରେ ଭଜନ ସନ୍ଧ୍ୟା, ସ୍ଥାନ: ମା' କନକ ଦୁର୍ଗା ମନ୍ଦିର ପରିସର, ଦେବଗଡ଼, ସମୟ: ସନ୍ଧ୍ୟା ୭ଟା ।
-

ସୁବର୍ଣ୍ଣପୁର

- ଚବିଶ ପ୍ରହର ନାମଯଜ୍ଞର ତୃତୀୟ ଦିବସ, ସ୍ଥାନ: ଭାଲଡୁଙ୍ଗୁରି, ବୀରମହାରାଜପୁର ବ୍ଲକ, ସମୟ: ସକାଳ ୬ଟା ।
- ଜିଲାପାଳ ଓ ଏସ୍‌ପିଙ୍କ ଯୁଗ୍ମ ଅଭିଯୋଗ ଶୁଣାଣି ଶିବିର, ସ୍ଥାନ: ଡୁଙ୍ଗୁରିପାଲି ବ୍ଲକ ସଭାଗୃହ, ସମୟ: ପୂର୍ବାହ୍ନ ୧୦ଟା ।
- ରାଧାକୃଷ୍ଣ ମନ୍ଦିର ପ୍ରତିଷ୍ଠା ଉତ୍ସବ, ସ୍ଥାନ: ଶୃଙ୍ଗଦର୍ହ ରାଧା ବାହ୍ଲବ ମଠ, ଭାଲୁଡୁଙ୍ଗୁରି, ବୀରମହାରାଜପୁର ବ୍ଲକ, ସମୟ: ପୂର୍ବାହ୍ନ ୧୧ଟା ।
- ଏମ୍‌ଏନ୍‌ସିସି କ୍ରିକେଟ ଚାମ୍ପିୟନ ଟ୍ରଫି କ୍ରିକେଟର ତୃତୀୟ ଦିବସ, ସ୍ଥାନ: କାନପୁର, ବୀରମହାରାଜପୁର ବ୍ଲକ, ସମୟ: ପୂର୍ବାହ୍ନ ୧୧ଟା ।
- ତରଭା କ୍ରିକେଟ୍ କ୍ଲବ ଟୁର୍ନାମେଣ୍ଟର ଦ୍ୱିତୀୟ ଦିବସ, ସ୍ଥାନ: ହାଇସ୍କୁଲ ଖେଳ ପଡିଆ, ସମୟ: ପୂର୍ବାହ୍ନ ୧୧ଟା ।

ନୂଆପଡ଼ା

- ଜିଲାପାଳଙ୍କ ଯୁଗ୍ମ ଅଭିଯୋଗ ଶୁଣାଣି ଶିବିର, ସ୍ଥାନ: ପଞ୍ଚାୟତ ସମିତି କୋମନା, ସମୟ: ପୂର୍ବାହ୍ନ ୧୦ଟା ।
- ରାଧାକୃଷ୍ଣ ମନ୍ଦିର ପ୍ରତିଷ୍ଠା ଉପଲକ୍ଷେ ଅଷ୍ଟପ୍ରହର ନାମଯଜ୍ଞ ନାମ ଧାରଣ, ସ୍ଥାନ: କୋମନା ବ୍ଲକ ତରବୋଡ ଆଞ୍ଚଳିକ ଯାଦବ ସମାଜ ଭବନ ସମ୍ମୁଖ ଯଜ୍ଞବେଦୀ, ସମୟ: ପୂର୍ବାହ୍ନ ୧୦ଟା ୩୧ ।
- ଶ୍ରୀମଦ୍ ଭାଗବତ କଥା ଉପଲକ୍ଷେ ଶ୍ରୀସୁଦାମା ଚରିତ୍ର କଥା, ସ୍ଥାନ: ନୂଆପଡ଼ା ସଦର ବ୍ଲକ ଭାଇସାତାଲ ଗାଁ, ସମୟ: ଅପରାହ୍ନ ୧ଟା ।

ଝାରସୁଗୁଡ଼ା

- ଶିବ ମନ୍ଦିରରେ ରୁଦ୍ରାଭିଷେକ, ସ୍ଥାନ: ପଞ୍ଚଗାଁ ଶିବ ମନ୍ଦିର, ସମୟ: ସକାଳ ୭ଟା ।
- ଯୁଗ୍ମ ଅଭିଯୋଗ ଶୁଣାଣି, ସ୍ଥାନ: ଲଇକେରା ପଞ୍ଚାୟତ ସମିତି କାର୍ଯ୍ୟାଳୟ, ସମୟ: ପୂର୍ବାହ୍ନ ୧୦ଟା ।
- କନ୍ୟା ଭ୍ରୂଣ ହତ୍ୟାକୁ ନେଇ ଆଇନଗତ କର୍ମଶାଳା, ସ୍ଥାନ: ଭିକମପାଲି କମ୍ୟୁନିଟି ହଲ, ସମୟ: ପୂର୍ବାହ୍ନ ୧୦ଟା ।
- ମାସିକ ବାଲ୍ମୀକି ରାମାୟଣ ପାଠ, ସ୍ଥାନ: କୁମର କଲ୍ୟାଣ ମଣ୍ଡପ, ସମୟ: ପୂର୍ବାହ୍ନ ୧୧ଟା ।

ବନ୍ଧାପଡ଼ିଛନ୍ତି ନାବାଳିକା, ଉଦ୍ଧାର କରିବାକୁ ମା'ବାପାଙ୍କ ନିବେଦନ

କଲମପୁର, ୧୬।୨(ଗଣେଶରାମ ବାଗ)

କଳାହାଣ୍ଡି ଜିଲା କଲମପୁର ଥାନା ଅଞ୍ଚଳରେ ଅଭାବ ଅନାଟନର ଶିକାର ହୋଇ ଗୋଟିଏ ପରିବାରର ଜନୈକା ନାବାଳିକା ଦାଦନ ସର୍ଦ୍ଦାର ନିକଟରେ ବନ୍ଧା ପଡ଼ିଥିବା ଭଳି ଘଟଣା ସାମ୍ନାକୁ ଆସିଛି। ବନ୍ଧାପଡ଼ିଥିବା ନାବାଳିକାଙ୍କୁ ଉଦ୍ଧାର କରିବାକୁ ମା'ବାପା ନିବେଦନ କରି ରବିବାର କଲମପୁର ଥାନାର ଦ୍ୱାରସ୍ଥ ହୋଇଛନ୍ତି।

ସୂଚନା ଅନୁସାରେ କଲମପୁର ଥାନା ଅନ୍ତର୍ଗତ ମିନଗୁର ମଣ୍ଡିପଡାରେ ବାସ କରିଛନ୍ତି ବଟକୃଷ୍ଣ ଗୋପାଳଙ୍କ ପରିବାର। ପରିବାର କହିଲେ ସ୍ତ୍ରୀ, ୫ଝିଅ ଓ ଏକମାତ୍ର ପୁଅଙ୍କ ସମେତ ୮୫ବର୍ଷିୟା ବୃଦ୍ଧା ମା'। ଏହି ପରିବାରର ୬ସନ୍ତାନଙ୍କ ମଧ୍ୟରୁ ୨ଜଣ କଥା କହିପାରୁଥିବାବେଳେ ଅନ୍ୟ ସମସ୍ତେ ମୂକ ଦିବ୍ୟାଙ୍ଗ। ଝାଟିମାଟି କୁଡିଆ ଘରେ ୯ପ୍ରାଣୀ କୁଟୁମ୍ବ କୌଣସି ପ୍ରକାରେ ରହି ଆସୁଛନ୍ତି। ସରକାରଙ୍କ ତରଫରୁ ଘର ଖଣ୍ଡେ ଆସିଲା, ସେହି ଘର ନିର୍ମାଣ ପାଇଁ ପରିବାରର ସମସ୍ତେ ଲାଗିପଡିଲେ। ଘରର ଏକମାତ୍ର ରୋଜଗାରିଆ ଭାବେ ବଟକୃଷ୍ଣ ପରିବାର ପ୍ରତିପୋଷଣ କରି ଆସୁଥିବାବେଳେ ଘର ନିର୍ମାଣ କାର୍ଯ୍ୟରେ ନିୟୋଜିତ ହେବାରୁ ଖାଦ୍ୟପେୟର ଅଭାବ ଦେଖାଦେଇଥିଲା। ଏପଟେ ଘର ଅଧପନ୍ତରିଆ ରହିଥିବାବେଳେ ସବୁକୁ ଛାଡି ସେ ଦାଦନ ଯାଇଥିଲେ। ଜଣେ ଦାଦନ ସର୍ଦ୍ଦାରଙ୍କ ସହିତ ଯୋଗାଯୋଗ କରି ସ୍ତ୍ରୀ ଓ ୨ଝିଅଙ୍କୁ ନେଇ ବଟକୃଷ୍ଣ ଯାଇଥିଲେ। ଦାଦନ ସର୍ଦ୍ଦାର ଆନ୍ଧ୍ର ପ୍ରଦେଶର ରାମଗୁଣ୍ଡାକୁ ନେଇ ଅନ୍ୟ ଜଣେ ସମ୍ପର୍କୀୟ ଲୋକଙ୍କୁ ଏମାନଙ୍କୁ ଜିମା ଦେଇଥିଲେ। ସେହି ସମ୍ପର୍କୀୟ ଲୋକ ଏମାନଙ୍କୁ ଭଡା ଘର ଯୋଗାଇବା ସହିତ ଘରକାମରେ ନିୟୋଜିତ କରିଥିଲେ। କିଛି ଦିନ କାମ କରିବା ପରେ ଖାଦ୍ୟପେୟ ତଥା ଟଙ୍କାର ଅଭାବ ଦେଖାଦେବାରୁ ଦାଦନ

ବନ୍ଧାପଡ଼ିଥିବା ନାବାଳିକାଙ୍କ ପରିବାର ।

ସର୍ଦ୍ଦାରଙ୍କୁ କହିଲେ। ସେ ଟଙ୍କା ପଇସା କି ଖାଦ୍ୟ ବ୍ୟବସ୍ଥା ନ କରି ଓଲଟା ଗାଳିଗୁଲଜ ଓ ମାରଧର କରିବାରେ ଲାଗିଲେ। ନିର୍ଯାତନା ଅସହ୍ୟ ହେବାରୁ ବଟକୃଷ୍ଣଙ୍କ ପରିବାର ଘରକୁ ଫେରି ଯିବାକୁ ଅଡି ବସିଲେ। ଜିନିଷପତ୍ର ସଜାଡି ଘରକୁ ଆସିବାକୁ ସଜବାଜ ହେଉଥିବା ଖବରପାଇ ଦାଦନ ସର୍ଦ୍ଦାରଙ୍କ ସମ୍ପର୍କୀୟ ପହଞ୍ଚି ବିଳାସିନୀକୁ ଧକ୍କା ଦେଇ ନାବାଳିକା ଝିଅଙ୍କୁ ନେଇଯାଇଥିଲେ। ବଟକୃଷ୍ଣଙ୍କ ପରିବାର ସେଠାରେ ଥିବା ପୋଲିସ ଷ୍ଟେଶନକୁ ଯାଇ ଏ ବିଷୟରେ ଅଭିଯୋଗ କରିଥିଲେ। ହେଲେ ରାମଗୁଣ୍ଡା ପୋଲିସ କିଛି ପଦକ୍ଷେପ ନେଲା ନାହିଁ। ଭୋକ ଉପାସରେ ୧୫ ଦିନ ଝିଅର ଫେରିବା ବାଟକୁ ଚାହିଁ ଅପେକ୍ଷା କଲେ, ମାତ୍ର ଝିଅ ଫେରିଲା ନାହିଁ। ଶେଷରେ ଭାଙ୍ଗିପଡି ଏହି ଦାଦନ ପରିବାର ଗାଁକୁ ପ୍ରତ୍ୟାବର୍ତ୍ତନ କରିଛନ୍ତି। ଏ ବିଷୟରେ ଝିଅର ବାପ ମା' କଲମପୁର ଥାନାରେ ଅଭିଯୋଗ କରିଛନ୍ତି। ଝିଅକୁ ଉଦ୍ଧାର କରାଯିବାର ଆବଶ୍ୟକ ବୋଲି ମିନଗୁର ନାଏବ ସରପଞ୍ଚ ରାମଚନ୍ଦ୍ର ସାହୁ କହିଛନ୍ତି।

କାର୍ଯ୍ୟାନୁଷ୍ଠାନ ପାଇଁ କ୍ରାଇମବ୍ରାଞ୍ଚ ଡିଜିଙ୍କୁ ଚିଠି

ପୁରୀ,୧୬।୨(ଅଜିତ୍ କୁମାର ମହାନ୍ତି)

ଶ୍ରୀମନ୍ଦିର ଭକ୍ତନିବାସ ଠକେଇ ଘଟଣା

ଶ୍ରୀମନ୍ଦିର ପ୍ରଶାସନର ଭକ୍ତନିବାସଗୁଡ଼ିକ ନାମରେ ନକଲି ୱେବସାଇଟ୍ ଖୋଲି ଖଳପ୍ରକୃତିର ଲୋକେ ଅନ୍‌ଲାଇନ ମାଧ୍ୟମରେ ଭକ୍ତ ଓ ପର୍ଯ୍ୟଟକଙ୍କୁ ଠକୁଥିଲେ। ଅନେକ ଭକ୍ତ ଓ ପର୍ଯ୍ୟଟକ ଭକ୍ତନିବାସ ପାଇଁ ପଞ୍ଜୀକରଣ କରି ପୁରୀ ଆସିବା ପରେ ଠକାମିର ଶିକାର ହୋଇଥିବା ଜାଣିବାକୁ ପାଉଥିଲେ। ଫଳରେ ସେମାନେ ସମସ୍ୟା ଭୋଗୁଥିଲେ। ଏହି ଘଟଣା ଶ୍ରୀମନ୍ଦିର ପ୍ରଶାସନ ନିମନ୍ତେ ଚିନ୍ତାର କାରଣ ପାଲଟିଥିଲା। ତେଣୁ ଏନେଇ ଶ୍ରୀମନ୍ଦିର ପ୍ରଶାସନ ପକ୍ଷରୁ ପଦକ୍ଷେପ ଗ୍ରହଣ କରାଯିବାକୁ ନିଷ୍ପତ୍ତି ହୋଇଛି। ସମ୍ପୃକ୍ତ ଠକମାନଙ୍କ ବିରୋଧରେ ତ୍ୱରିତ କାର୍ଯ୍ୟାନୁଷ୍ଠାନ ଗ୍ରହଣ ସକାଶେ ଶ୍ରୀମନ୍ଦିର ପ୍ରଶାସନ ପକ୍ଷରୁ କ୍ରାଇମ୍‌ବ୍ରାଞ୍ଚକୁ ଚିଠି ଲେଖାଯାଇଛି।

ଏନେଇ ରବିବାର ଶ୍ରୀମନ୍ଦିର ମୁଖ୍ୟ ପ୍ରଶାସକ ଡ. ଅରବିନ୍ଦ ପାଢୀ କହିଛନ୍ତି, ଶ୍ରୀମନ୍ଦିର ପ୍ରଶାସନର ଭକ୍ତନିବାସଗୁଡ଼ିକ ନାମରେ ନକଲି ୱେବସାଇଟ୍ ଖୋଲି ଠକେଇ ଘଟଣା ନଜରକୁ ଆସିବା ପରେ ଆଇନଗତ କାର୍ଯ୍ୟାନୁଷ୍ଠାନ ପାଇଁ କ୍ରାଇମବ୍ରାଞ୍ଚ ଡିଜିଙ୍କୁ ଅନୁରୋଧ କରାଯାଇଛି। ଶ୍ରୀମନ୍ଦିରର ନିଜସ୍ୱ ୱେବସାଇଟ୍ www.srija-gannath.in ଏବଂ www.sa-tyapurijagannath.in ମାଧ୍ୟମରେ ଭକ୍ତନିବାସଗୁଡିକର ବୁକିଂ ହୋଇଆସୁଛି। କିନ୍ତୁ ଅନେକ ଖଳବ୍ୟକ୍ତି ନକଲି ୱେବସାଇଟ୍ ତିଆରିକରି ଭକ୍ତନିବାସ ନାମରେ ଲୋକଙ୍କୁ ଠକେଇ କରିଥିବାର ପ୍ରମାଣ ପାଇଛି ଶ୍ରୀମନ୍ଦିର ପ୍ରଶାସନ। ଏପରିକି ଏକ ନକଲି ବ୍ୟାଙ୍କ ଆକାଉଣ୍ଟ ଖୋଲାଯାଇ ଏହି ଠକେଇ ପାଇଁ ଦେଣନେଣ ହୋଇଛି। ତେଣୁ ତୁରନ୍ତ

ଅଲିଭ୍‌ରିଡ୍‌ଲେ କଇଁଛଙ୍କ ଗଣଅଣ୍ଡାଦାନ ଆରମ୍ଭ

୧୧ ହଜାର କଇଁଛ ଅଣ୍ଡାଦେଲେ

ବ୍ରହ୍ମପୁର,୧୬।୨ (ଅଶୋକ କୁମାର ସାହୁ)

ପ୍ରତ୍ୟେକ ବର୍ଷ ଗଞ୍ଜାମ ଜିଲାର ଋଷିକୁଲ୍ୟା ମୁହାଣ ସମୁଦ୍ର ବେଳାଭୂମିକୁ ବିରଳ ଅଲିଭ୍‌ରିଡ୍‌ଲେ କଇଁଛ ଗଣଅଣ୍ଡାଦାନ କରିବାକୁ ଆସନ୍ତି। ଡିସେମ୍ବରରୁ ଆରମ୍ଭ ହେଉଥିବା ସେମାନଙ୍କ ପ୍ରଜନନ ଋତୁ ଜାନୁଆରୀ ମାସରେ ସରିବା ପରେ ସେମାନେ ଉତ୍ତାପ ପାଇଁ ସମୁଦ୍ର ବେଳାଭୂମିଠାରୁ ୧ କି.ମି. ଭିତରେ ଭାସମାନ ଅବସ୍ଥାରେ ଥାଏ। ତେବେ ଫେବୃଆରୀ ଦ୍ୱିତୀୟ ସପ୍ତାହ ପରେ ଶନିବାର ବିଳମ୍ବିତ ରାତିରୁ ପ୍ରଥମ କରି ଅଲିଭ୍‌ରିଡ୍‌ଲେ କଇଁଛ ଗଞ୍ଜାମ ବ୍ଲକର ଗୋଖରକୁଦାଠାରୁ ବଟେଶ୍ୱର ପ୍ରାୟ ୪ କି.ମି. ଡାଇନାମିକ ବିଚ୍‌ରେ ଗଣଅଣ୍ଡାଦାନ କରିଛନ୍ତି। ପ୍ରାୟ ୧୧ ହଜାର କଇଁଛ ଅଣ୍ଡା ଦେଇଥିବା ବନ ବିଭାଗ ପକ୍ଷରୁ କୁହାଯାଇଛି। ପୁରୁଣାବନ୍ଧରୁ ଅଳେଶ୍ୱର ୬ କି.ମି. ଓ ଗୋଖରକୁଦାଠାରୁ ଅଗସ୍ତି ମୁଆଗାଁ ପ୍ରାୟ ୪ କି.ମି. ବେଳାଭୂମିରେ କଇଁଛମାନେ ଅଣ୍ଡା ଦେଉଥିବା ଜାଣି ବନ ବିଭାଗ ଓ ବିଭିନ୍ନ ସଙ୍ଗଠନ ପକ୍ଷରୁ ବେଳାଭୂମି ସଫେଇ କରାଯାଇଥିଲା। କଇଁଛଙ୍କ ସୁରକ୍ଷା ପାଇଁ ତାରବାଡ଼ ମଧ୍ୟ ଲଗାଯାଇଥିଲା। ୨୦୨୨ରେ ୫ ଲକ୍ଷ ୫୦ ହଜାର କଇଁଛ ଅଣ୍ଡା ଦେଇଥିବାବେଳେ ୨୦୨୩ରେ ୬ ଲକ୍ଷ ୩୭ ହଜାର ଓ ୨୦୨୪ରେ ଜଳବାୟୁ ପରିବର୍ତ୍ତନ ଯୋଗୁ ମାତ୍ର ୩ ହଜାର କଇଁଛ ଅଣ୍ଡାଦାନ କରିଥିବା ଋଷିକୁଲ୍ୟା କଇଁଛ ସୁରକ୍ଷା ସମିତି ସମ୍ପାଦକ ରବୀନ୍ଦ୍ର ନାଥ ସାହୁ କହିଛନ୍ତି।

ପ୍ରାୟ ୨୦ ହଜାର ଅଲିଭ୍‌ରିଡ୍‌ଲେ କଇଁଛ ରବିବାର ସନ୍ଧ୍ୟାରେ ବେଳାଭୂମିରେ ଅଣ୍ଡା ଦେବାକୁ ବିଚରଣ କରୁଥିବା ସାହୁ କହିଛନ୍ତି। ବନ ବିଭାଗ ପକ୍ଷରୁ ପ୍ରତି ୧୦୦ ମିଟରକୁ ଗୋଟିଏ ସେଗ୍‌ମେଣ୍ଟ କରାଯାଇଛି। ପ୍ରତି ସେଗ୍‌ମେଣ୍ଟରେ ଜଣେ ବନ ବିଭାଗ କର୍ମଚାରୀ ଓ ଜଣେ ସ୍ୱେଚ୍ଛାସେବୀ କଇଁଛ ଗଣତି ପ୍ରକ୍ରିୟାରେ ନିୟୋଜିତ ହୋଇଛନ୍ତି। କଇଁଛମାନେ ଗାତ ଖୋଳି ସେହି ଗାତରେ ଅଣ୍ଡା ଦେଇଥାନ୍ତି। ପ୍ରତି କଇଁଛ ୧୦୦ରୁ ୧୬୦ ଅଣ୍ଡା ଦେବା ପରେ ସେହି ଗାତକୁ ବାଲିରେ ପୋତି ସମୁଦ୍ରକୁ ଫେରିଯାଆନ୍ତି। ସେମାନଙ୍କ ଅଣ୍ଡାରୁ ଛୁଆ ଫୁଟିବାକୁ ପ୍ରାୟ ୫୦ ଦିନ ସମୟ ଲାଗୁଥିବାରୁ ବନ ବିଭାଗ ପକ୍ଷରୁ କଡ଼ା ସୁରକ୍ଷା ବ୍ୟବସ୍ଥା ଗ୍ରହଣ କରାଯାଇଛି। ଛୁଆ ଫୁଟିବା ପରେ ସେମାନେ ଧୀରେ ଧୀରେ ସମୁଦ୍ରକୁ ଫେରନ୍ତି। ଏହା ପ୍ରକୃତିର ନିୟମ ବୋଲି ସ୍ଥାନୀୟ ଲୋକେ କହନ୍ତି।

ଅଲିଭ୍‌ରିଡ୍‌ଲେ କଇଁଛଙ୍କ ଅଣ୍ଡାଦାନ ସମୟରେ ସେହି ଅଞ୍ଚଳରେ ମତ୍ସ୍ୟଜୀବୀମାନଙ୍କୁ ସମୁଦ୍ରକୁ ଯିବାକୁ ବାରଣ କରାଯାଇଛି। ଆସନ୍ତା ୨୩ ତାରିଖ ପର୍ଯ୍ୟନ୍ତ କଇଁଛମାନେ ଅଣ୍ଡା ଦେବାକୁ ଆସିବେ ବୋଲି ଜଣାପଡିଛି। ଅନ୍ୟପକ୍ଷରେ ବେଳାଭୂମି ସ୍ୱଚ୍ଛ ନ ଥିଲେ କଇଁଛମାନେ ଅଣ୍ଡା ଦେବାକୁ ଆସନ୍ତି ନାହିଁ। ଅଣ୍ଡା ଫୁଟିବା ପରେ ଯେଉଁ ଖୋଳପା ରହେ, ତାହା ମାଟିରେ ମିଶିବା ପାଇଁ ଦୀର୍ଘ ବର୍ଷ ଲାଗି ଯାଉଥିବାରୁ ପ୍ରତିବର୍ଷ ବେଳାଭୂମି ସଫେଇ ଉପରେ ବନ ବିଭାଗ ଗୁରୁତ୍ୱ ଦେଉଛି ବୋଲି ବ୍ରହ୍ମପୁର ବନଖଣ୍ଡର ଖଲ୍ଲିକୋଟ ରେଞ୍ଜର ଏସିଏଫ୍ ଦିବ୍ୟ ଶଙ୍କର ବେହେରା କହିଛନ୍ତି। ଅଲିଭ୍‌ରିଡ୍‌ଲେ କଇଁଛ ଓ ଅଣ୍ଡାର ସୁରକ୍ଷା ପାଇଁ ସମସ୍ତେ ସଜାଗ ରହିଛୁ ବୋଲି ସେ ପ୍ରକାଶ କରିଛନ୍ତି।

ଗଣଅଣ୍ଡାଦାନ କରିବାକୁ ବେଳାଭୂମିକୁ ଆସିଥିବା ଅଲିଭ୍‌ରିଡ୍‌ଲେ କଇଁଛ।

ଟ୍ରେନ୍‌ରୁ ଖସି ଦାଦନ ଶ୍ରମିକଙ୍କ ମୃତ୍ୟୁ

ବୈପାରୀଗୁଡ଼ା,୧୬।୨ (କଳ୍ପତରୁ ମହାନ୍ତି)

କୋରାପୁଟ ଜିଲା ବୈପାରୀଗୁଡା ବ୍ଲକ୍ ଅନ୍ତର୍ଗତ ବୋଦାପୁଟ ପଞ୍ଚାୟତ କୁରୁକୁଟି ଗ୍ରାମର ଜଣେ ଶ୍ରମିକ ଦାଦନ ଖଟିବାକୁ ମହାରାଷ୍ଟ୍ର ଯାଉଥିବା ବେଳେ ଟ୍ରେନ୍‌ରୁ ଖସି ସେଠାରେ ତାଙ୍କର ମୃତ୍ୟୁ ଘଟିଛି। ସେ ହେଲେ ବିନୋଦ ଖଡା(୪୬)। ସେ ମହାରାଷ୍ଟ୍ର କଲୋନା ଭାଲାସ୍ଥିତ ଏକ କମ୍ପାନୀରେ ଶ୍ରମିକ ଭାବେ କାମ କରୁଥିଲେ। ଗତ କିଛି ଦିନ ତଳେ ଘରକୁ ଆସି ୧୪ ତାରିଖରେ ସେଠାକୁ ଯାଉଥିଲେ। ୧୫ ତାରିଖରେ ପୁଣେ ପୋଲିସ୍ ପରିବାର ଲୋକଙ୍କୁ ବିନୋଦଙ୍କ ମୃତ୍ୟୁ ହୋଇଥିବା ଖବର ଦେଇଥିଲେ। ଏହି ଖବର ପାଇବା ପରେ ସମ୍ପର୍କୀୟମାନେ ମୃତଦେହ ଆଣିବାକୁ ପୁଣେ ଯାଇଥିବା ଜଣାପଡିଛି। ଏ ନେଇ ପରିବାର ଲୋକେ ରବିବାର ବୈପାରୀଗୁଡା ଥାନାରେ ଲିଖିତ ଅଭିଯୋଗ କରିଥିବା ଜଣାପଡ଼ିଛି।

ପୋଖରୀରେ ବୁଡ଼ି ୨ ନାବାଳକ ମୃତ

ବାସୁଦେବପୁର,୧୬।୨ (ନାରାୟଣ ପ୍ରସାଦ ବାରିକ୍)

ଭଦ୍ରକ ଜିଲା ବାସୁଦେବପୁର ପୌରପାଳିକା ଅଧୀନ ଗୁଆଗାଁ ଗ୍ରାମରେ ରବିବାର ମଧ୍ୟାହ୍ନରେ ଗାଧୋଇବାକୁ ଯାଇଥିବା ବେଳେ ପୋଖରୀରେ ବୁଡ଼ି ୨ ନାବାଳକଙ୍କ ମୃତ୍ୟୁ ଘଟିଛି। ୨ ମୃତକ ହେଲେ ୧୮ ନଂ. ୱାର୍ଡ ଗୁଆଗାଁ ଗ୍ରାମର ସତ୍ୟବାନ ବେହେରାଙ୍କ ପୁଅ ଜ୍ୟୋତିର୍ମୟ(୧୩) ଓ ୧୭ ନଂ. ୱାର୍ଡ ରାଧାବଲ୍ଲଭପୁର ଗ୍ରାମର କାହ୍ନୁ ବେହେରାଙ୍କ ପୁଅ ରାଜେନ୍ଦ୍ର(୧୭)। ଜ୍ୟୋତିର୍ମୟ ରାଧାବଲ୍ଲଭପୁର ୟୁଜିଏମ୍‌ଇ ସ୍କୁଲର ୮ମ ଶ୍ରେଣୀ ଛାତ୍ର ହୋଇଥିବା ବେଳେ ରାଜେନ୍ଦ୍ର ମନ୍ଦାରୀ କଲେଜର ଯୁକ୍ତ ୨ ଛାତ୍ର ଥିଲେ।

ସୂଚନା ଅନୁଯାୟୀ, ଦୁଇଜଣ ଗୁଆଗାଁ ଗ୍ରାମରେ ଥିବା ଏକ ପୋଖରୀକୁ ଗାଧୋଇବାକୁ ଯାଇଥିଲେ। ଗାଧୋଇବା ବେଳେ ପୋଖରୀ ମଝିକୁ ଖସିଯାଇ ସେମାନେ ବୁଡ଼ି ଯାଇଥିଲେ। ଅନ୍ୟ ଜଣେ ଯୁବକ ଏ ସମ୍ପର୍କରେ ଜାଣି ଖବର ଦେବା ପରେ ସ୍ଥାନୀୟ ଲୋକେ ଓ ଅଗ୍ନିଶମ ବାହିନୀ ସେଠାରେ ପହଞ୍ଚି ପୋଖରୀରେ ଖୋଜାଖୋଜି କରି ଦୁଇଜଣଙ୍କୁ ସଂଜ୍ଞାହୀନ ଅବସ୍ଥାରେ ଉଦ୍ଧାର କରିଥିଲେ। ସେମାନଙ୍କୁ ବାସୁଦେବପୁର ଡାକ୍ତରଖାନାକୁ ନିଆଯାଇଥିବା ବେଳେ ଡାକ୍ତର ମୃତ ଘୋଷଣା କରିଥିଲେ। ବାସୁଦେବପୁର ଥାନା ପୋଲିସ ଡାକ୍ତରଖାନାରେ ପହଞ୍ଚି ମୃତଦେହ ଜବତ କରିଥିଲା।

୪ କି.ମି ଭାରରେ ବୁହା ହେଲେ ଗର୍ଭବତୀ

ବୋରିଗୁମ୍ମା,୧୬।୨ (ବିଜୟ ସାହୁ)

ଗ୍ରାମାଞ୍ଚଳର ବିକାଶ ପାଇଁ ବହୁ ଯୋଜନା କରାଯାଉଥିବା ବେଳେ କେତେକ ଅଞ୍ଚଳ ବର୍ତ୍ତମାନ ସୁଦ୍ଧା ଏଥିରୁ ବଞ୍ଚିତ ହୋଇଛି। କୋରାପୁଟ ଜିଲା ବାଣ୍ଡିଗୁଡା ପଞ୍ଚାୟତ ସେମିଲିଅଟାଳ ଗାଁକୁ ରାସ୍ତା ନ ଥିବାରୁ ଜଣେ ଗର୍ଭବତୀଙ୍କୁ ରବିବାର ୪ କି.ମି. ଦୂର ଭାରରେ ବୋହି ମାଳିଗୁଡ଼ା ପର୍ଯ୍ୟନ୍ତ ନିଆଯାଇଥିବା ଦେଖିବାକୁ ମିଳିଛି। ପରେ ସେଠାରୁ ତାଙ୍କୁ ଆମ୍ବୁଲାନ୍ସ ଯୋଗେ ବୋରିଗୁମ୍ମା ଚିକିତ୍ସାଳୟକୁ ନିଆଯାଇଥିଲା। ସେମିଲିଅଟାଳ ଗ୍ରାମର ଡମୁ ମୁଦୁଲିଙ୍କ ସ୍ତ୍ରୀ ଦଇମତି ରବିବାର ସକାଳୁ ପ୍ରସବ ଯନ୍ତ୍ରଣା ଅନୁଭବ କରିଥିଲେ। ଗାଁକୁ ରାସ୍ତା ନ ଥିବାରୁ ଆମ୍ବୁଲାନ୍ସ ଆସିପାରି ନ ଥିଲା। ବାଧ୍ୟହୋଇ ୪ଜଣ ବ୍ୟକ୍ତି ଗର୍ଭବତୀଙ୍କୁ ଭାର କରି ମାଳିଗୁଡା ପର୍ଯ୍ୟନ୍ତ ନେଇଥିଲେ। ସେଠାରୁ ଆମ୍ବୁଲାନ୍ସ ଯୋଗେ ତାଙ୍କୁ ସ୍ୱାସ୍ଥ୍ୟକେନ୍ଦ୍ରକୁ ନିଆଯାଇଥିଲା। ଉକ୍ତ ଗ୍ରାମକୁ ରାସ୍ତା ନ ଥିବାରୁ ଗ୍ରାମବାସୀ ବହୁ ଅସୁବିଧାର ସମ୍ମୁଖୀନ ହେଉଥିବା ବେଳେ ସୁବିଧା କରିବାକୁ ଦଇମତିଙ୍କ ସ୍ୱାମୀ ଓ ଅଞ୍ଚଳବାସୀ ଦାବି କରିଛନ୍ତି।

ନନ୍ଦନକାନନ ବୁଲିଲେ ଉପମୁଖ୍ୟମନ୍ତ୍ରୀ ପ୍ରଭାତୀ ପରିଡ଼ା

ଉପମୁଖ୍ୟମନ୍ତ୍ରୀ ପ୍ରଭାତୀ ପରିଡ଼ା ସମ୍ପର୍କୀୟଙ୍କ ସହ ନନ୍ଦନକାନନ ଭ୍ରମଣ କରୁଛନ୍ତି।

ବାରଙ୍ଗ,୧୬।୨(ଲିଙ୍ଗରାଜ ରାଉତ)

ଉପମୁଖ୍ୟମନ୍ତ୍ରୀ ପ୍ରଭାତୀ ପରିଡ଼ା ନିଜ ଝିଅ ଓ ସମ୍ପର୍କୀୟଙ୍କ ସହ ରବିବାର ଅପରାହ୍ନ ୪ଟା ସମୟରେ ନନ୍ଦନକାନନ ପରିଭ୍ରମଣ କରି ଫେରିଛନ୍ତି। ନନ୍ଦନକାନନରେ ପହଞ୍ଚିବା ପରେ ତାଙ୍କୁ ନନ୍ଦନକାନନ ପକ୍ଷରୁ ସ୍ୱାଗତ କରାଯାଇଥିଲା। ତାଙ୍କର ବୁଲିବା ପାଇଁ ନନ୍ଦନକାନନ ପକ୍ଷରୁ ଏକ ବ୍ୟାଟେରିଚାଳିତ ଗାଡ଼ିର ବ୍ୟବସ୍ଥା କରାଯାଇଥିଲା। ସେ ବିଭିନ୍ନ ପଶୁପକ୍ଷୀଙ୍କ ଝୁଆଡ଼କୁ ବୁଲି ଦେଖିଥିଲେ। ସୁରକ୍ଷା ଦୃଷ୍ଟିରୁ ନନ୍ଦନକାନନ ପକ୍ଷରୁ ବ୍ୟାପକ ବ୍ୟବସ୍ଥା କରାଯାଇଥିଲା। ନନ୍ଦନକାନନ ପଦାଧିକାରୀମାନେ ପରିଭ୍ରମଣ ସମୟରେ ଉପସ୍ଥିତ ଥିଲେ।

ଦନ୍ତା ଆକ୍ରମଣରେ ୪ ଛେଳି ମୃତ

ଭଞ୍ଜନଗର,୧୬।୨(ବାବୁଲା ପ୍ରଧାନ)

ଗଞ୍ଜାମ ଜିଲା ଭଞ୍ଜନଗର ଉତ୍ତର ଘୁମୁସର ବନଖଣ୍ଡ ମୁଜାଗଡ ରେଞ୍ଜର ଡଉମୁଣ୍ଡିଆରେ ଦନ୍ତାହାତୀ ଉପଦ୍ରବ ଦେଖିବାକୁ ମିଳିଛି। ରବିବାର ସକାଳୁ ଏକ ଦନ୍ତା ଆକ୍ରମଣରେ ବୁଧିଆ ଗୌଡ ଓ ଦଣ୍ଡାସି ପାତ୍ରଙ୍କ ଘରେ ବନ୍ଧା ହୋଇଥିବା ୪ଟି ଛେଳିର ମୃତ୍ୟୁ ଘଟିଛି। ଖବରପାଇ ବନପାଳ ଅନୁପ ବିଷୋୟୀ ଘଟଣା ସ୍ଥଳରେ ପହଞ୍ଚି ଏହାର ତଦନ୍ତ ଆରମ୍ଭ କରିଛନ୍ତି। କ୍ଷତିଗ୍ରସ୍ତ ଚାଷୀଙ୍କୁ ସରକାରୀ ନିୟମ ଅନୁସାରେ ସହାୟତା ପ୍ରଦାନ କରାଯିବ ବୋଲି ସେ ପ୍ରତିଶ୍ରୁତି ଦେଇଛନ୍ତି। ଭିଏଏସ୍ ଡା. ନିଶିକାନ୍ତ ବଳ ଘଟଣା ସ୍ଥଳରେ ପହଞ୍ଚି ଛେଳିଗୁଡିକର ବ୍ୟବଚ୍ଛେଦ କରିଥିଲେ। ସୂଚନାଯୋଗ୍ୟ, ଦନ୍ତା ହାତୀଟି ଆଜକୁ ୪ ମାସରୁ ଊର୍ଦ୍ଧ୍ୱ ହେଲା ଉକ୍ତ ଅଞ୍ଚଳରେ ଆତଙ୍କ ଖେଳାଇଛି। ଏହାକୁ ନେଇ ଲୋକେ ଭୟଭୀତ ଅବସ୍ଥାରେ ରହିଛନ୍ତି। ତେବେ ବନ କର୍ମଚାରୀ ହାତୀକୁ ନିୟନ୍ତ୍ରଣକୁ ଆଣିବାରେ ବିଫଳ ହୋଇଛନ୍ତି।

କାର୍ ଧକ୍କାରେ ୩ ବାଇକ୍ ଆରୋହୀ ମୃତ

ଜଳେଶ୍ୱର,୧୬।୨(ନବୀନ ସାହୁ/ରବିନାରାୟଣ ପାତ୍ର)

ବାଲେଶ୍ୱର ଜିଲା ଜଳେଶ୍ୱର ସହର ଦେଇ ଯାଇଥିବା ଜଗନ୍ନାଥ ସଡ଼କର ଚନ୍ଦନା ନିକଟ ଧୁବୁଲାଖାଇଠାରେ ଶନିବାର ରାତି ୯ଟାରେ ଏକ ମର୍ମନ୍ତୁଦ ସଡ଼କ ଦୁର୍ଘଟଣା ଘଟିଛି। କାର୍ ଧକ୍କାରେ ୩ ବାଇକ୍‌ଆରୋହୀଙ୍କ ମୃତ୍ୟୁ ହୋଇଛି। ମୃତକ ହେଲେ ପଶ୍ଚିମବଙ୍ଗ ଦାନ୍ତୁନ ଥାନା ଅନ୍ତର୍ଗତ ବେଚଦା ଗ୍ରାମର ରାହୁଲ ଦେ, ଗୋବରଘାଟା ପଞ୍ଚାୟତ ହାଟପଦା ଗ୍ରାମର ରୁହିଆ ମୁର୍ମୁ ଓ ଭାନୁ ମୁର୍ମୁ। ଅନ୍ୟ ଜଣେ ଯୁବକ ଦୀପୁ ବାନାର୍ଜୀଙ୍କୁ ଗୁରୁତର ଅବସ୍ଥାରେ ଚିକିତ୍ସା ପାଇଁ କଟକ ପଠାଯାଇଛି। ସୂଚନା ଅନୁଯାୟୀ, ଦୁଇଟି ବାଇକ୍‌ରେ ୪ ଜଣ ଯୁବକ ଅଗ୍ରୱାଲା ଛକ ଅଭିମୁଖେ ଯାଉଥିବା ବେଳେ ଏକ କାର୍ ସେମାନଙ୍କୁ ଧକ୍କା ଦେଇଥିଲା। ସଡ଼କ ପଥ ନିର୍ଜନ ଓ ଅନ୍ଧାରୁଆ ଥିବାରୁ ଯୁବକମାନେ ରାସ୍ତା କଡ଼କୁ ଛିଟିକି ପଡ଼ି ଛଟପଟ ହେଉଥିଲେ। ସାମାଜିକକର୍ମୀ ଚନ୍ଦନ କରଙ୍କ ନେତୃତ୍ୱରେ କେତେଜଣ ଯୁବକ ସେମାନଙ୍କୁ ଉଦ୍ଧାର କରି ଆମ୍ବୁଲାନ୍ସ ଯୋଗେ ଜିକେ ଭଙ୍ଗର ହସ୍ପିଟାଲରେ ଭର୍ତ୍ତି କରିଥିଲେ। ମାତ୍ର ସେଠାରେ ଡାକ୍ତର ରାହୁଲ ଓ ରୁହିଆଙ୍କୁ ମୃତ ଘୋଷଣା କରିଥିଲେ। ଅନ୍ୟ ୨ ବାଇକ୍ ଆରୋହୀ ଭାନୁ ଓ ଦୀପୁଙ୍କୁ ସଙ୍କଟାପନ୍ନ ଅବସ୍ଥାରେ ବାଲେଶ୍ୱର ମେଡିକାଲ ପଠାଯାଇଥିଲା। ସେଠାରେ ଚିକିତ୍ସାଧୀନ ଅବସ୍ଥାରେ ଭାନୁଙ୍କ ମୃତ୍ୟୁ ଘଟିଥିଲା। ପରେ ଦୀପୁଙ୍କୁ କଟକ ସ୍ଥାନାନ୍ତର କରାଯାଇଥିବା ସୂଚନା ମିଳିଛି। ଜଳେଶ୍ୱର ପୋଲିସ ପହଞ୍ଚି ୨ ବାଇକ୍ ଜବତ କରି ତଦନ୍ତ ଜାରି ରଖିଛି। ଅନ୍ଧାରୁଆ ଉକ୍ତ ରାସ୍ତାରେ ଆଲୋକୀକରଣ ପାଇଁ ଗୋବରଘାଟା ପଞ୍ଚାୟତ ସରପଞ୍ଚ ମିନତୀ କର, ସାମାଜିକ କର୍ମୀ ଚନ୍ଦନ କର, ସୂର୍ଯ୍ୟାନନ୍ଦ ପାଳ, ବିଶ୍ୱଜିତ ପାଳ ଓ ପ୍ରଫେସର୍ ରତ୍ନାକର ରାୟ ପ୍ରମୁଖ ଦାବି କରିଛନ୍ତି।

ଫାଇଲେରିଆ ଔଷଧ ଖାଇ ମହିଳାଙ୍କ ମୃତ୍ୟୁ ଅଭିଯୋଗ

ବେଲପଡା,୧୬।୨ (ମନୋଜ କୁମାର ମିଶ୍ର)

ବଲାଙ୍ଗୀର ଜିଲା ବେଲପଡ଼ା ଥାନା ଅଧୀନ ମଧ୍ୟପୁର ଗାଁର ଅଞ୍ଜଳି ନାଏକ(୩୦)ଙ୍କ ରବିବାର ସକାଳେ ବେଲପଡା ଡାକ୍ତରଖାନାରେ ଅସ୍ୱାଭାବିକ ଭାବେ ମୃତ୍ୟୁ ଘଟିଛି। ତେବେ ଫାଇଲେରିଆ ଔଷଧ ଖାଇ ତାଙ୍କର ମୃତ୍ୟୁ ଘଟିଥିବା ମୃତ ମହିଳାଙ୍କ ସ୍ୱାମୀ ସୁଧୀର ନାଏକ ସ୍ଥାନୀୟ ଥାନାରେ ଅଭିଯୋଗ କରିଛନ୍ତି। ଏହି ଘଟଣାକୁ ନେଇ ଡାକ୍ତରଖାନାରେ ପ୍ରାୟ ୨ ଘଣ୍ଟା ଧରି ଉତ୍ତେଜନା ପ୍ରକାଶ ପାଇଥିବା ଖବର ମିଳିଛି। ଅଭିଯୋଗ ଅନୁଯାୟୀ, ଗତ ଶନିବାର ଗାଁର ଆଶା କର୍ମୀ ଅଞ୍ଜଳିଙ୍କ ଘରକୁ ଯାଇ ତାଙ୍କୁ ଫାଇଲେରିଆ ଔଷଧ ଖାଇବାକୁ ଦେଇଥିଲେ। ତେବେ ବିଳମ୍ବିତ ରାତିରେ ତାଙ୍କର ବାନ୍ତି ହୋଇଥିଲା। ସ୍ୱାସ୍ଥ୍ୟବସ୍ଥା ଗୁରୁତର ହୋଇପଡିବାରୁ ପରିବାର ଲୋକେ ସକାଳେ ତାଙ୍କୁ ଚିକିତ୍ସା ପାଇଁ ବେଲପଡା ଡାକ୍ତରଖାନା ନେଇଥିଲେ। ସେଠାରେ ଡାକ୍ତର ତାଙ୍କୁ ମୃତ ଘୋଷଣା କରିଥିଲେ। ଏହା ଜଣାପଡିବା ପରେ ଉତ୍ତେଜନା ପ୍ରକାଶ ପାଇଥିଲା। ସମ୍ପର୍କୀୟ ଓ ଗ୍ରାମବାସୀ ଡାକ୍ତରଖାନାରେ ପାଟିତୁଣ୍ଡ କରିଥିଲେ। ଖବରପାଇ ବେଲପଡା ଥାନା ଅଧିକାରୀ ଅନନ୍ତ ପଧାନ ଓ ଜିଲା ମୁଖ୍ୟ ଚିକିତ୍ସାଧିକାରୀ ପହଞ୍ଚି ଉତ୍ତ୍ୟକ୍ତ ଲୋକଙ୍କୁ ବୁଝାଶୁଝା କରିବା ପରେ ପରିସ୍ଥିତି ସ୍ୱାଭାବିକ ହୋଇଥିଲା। ଏ ସମ୍ପର୍କରେ ବେଲପଡ଼ା ଡାକ୍ତରଖାନାର ମେଡିକାଲ ଅଫିସର ରବୀନ୍ଦ୍ର ମେହେର କହିଛନ୍ତି ଫାଇଲେରିଆ ଔଷଧ ଗତ ୧୪ ତାରିଖରେ ଉକ୍ତ ଗାଁରେ ବଣ୍ଟନ କରାଯାଇଥିଲା। ଔଷଧ ଖାଇବା ପରେ କାହାର ମୁଣ୍ଡ ବୁଲାଇବା କିମ୍ବା ବାନ୍ତି ହେବା ଦେଖିବାକୁ ମିଳିଥାଏ। କିନ୍ତୁ ସମ୍ପୃକ୍ତ ମହିଳାଙ୍କ ୩୬ ଘଣ୍ଟା ପରେ ମୃତ୍ୟୁ ଘଟିଛି। ବ୍ୟବଚ୍ଛେଦ ରିପୋର୍ଟ ଆସିବା ପରେ ସତ୍ୟାସତ୍ୟ ଜଣାପଡିବ ବୋଲି କହିଛନ୍ତି। କିନ୍ତୁ ପରିବାର ଲୋକେ ୧୫ ତାରିଖ ଦ୍ୱିପ୍ରହରରେ ଔଷଧ ଦିଆଯାଇଥିବା ଅଭିଯୋଗରେ ଦର୍ଶାଇଛନ୍ତି। ତହସିଲଦାର ଜ୍ଞାନ ରଞ୍ଜନ ମାଝି ପହଞ୍ଚି ମୃତ ମହିଳାଙ୍କ ସ୍ୱାମୀଙ୍କୁ ରେଡକ୍ରସ୍ ତରଫରୁ ୧୦ ହଜାର ଟଙ୍କା ପ୍ରଦାନ କରିଛନ୍ତି। ସୂଚନାଯୋଗ୍ୟ, ମୃତା ମହିଳାଙ୍କ ଏକ ଅଢେଇ ବର୍ଷର ପୁଅ ଓ ୬ ମାସର ଝିଅ ଅଛନ୍ତି। ସ୍ୱାମୀ ସ୍ତ୍ରୀ ପର ଘରେ ମୂଲ ଲାଗି ଚଳୁଥିବା ବେଳେ ବର୍ତ୍ତମାନ ସ୍ୱାମୀ ସୁଧୀର ସ୍ତ୍ରୀର ମୃତ୍ୟୁ ପରେ ସମ୍ପୂର୍ଣ୍ଣ ଭାଙ୍ଗି ପଡିଛନ୍ତି। ପୋଲିସ ବ୍ୟବଚ୍ଛେଦ ପରେ ମୃତଦେହ ପରିବାରବର୍ଗଙ୍କୁ ହସ୍ତାନ୍ତର କରିଛି। ଉକ୍ତ ଗରିବ ପରିବାରକୁ ସରକାରୀ ସହାୟତା ଯୋଗାଇ ଦେବା ସହ ପିଲାଙ୍କ ଲାଳନପାଳନର ବ୍ୟବସ୍ଥା କରିବାକୁ ଗ୍ରାମବାସୀ ଦାବି କରିଛନ୍ତି।

ନିଜର ୬ ମାସର ଶିଶୁକନ୍ୟା ଓ ଅଢେଇ ବର୍ଷର ପୁତ୍ର ସହ ଅଞ୍ଜଳିଙ୍କ ସ୍ୱାମୀ ସୁଧୀର।

ଅଞ୍ଜଳିଙ୍କ ଫାଇଲ ଫଟୋ

ଡାକ୍ତରଖାନାରେ ଉତ୍ତେଜନା

ଯେତେବେଳେ ତୁମେ ଏକ ସାଂପ୍ରଦାୟିକ ଧାର୍ମିକ ଗଣ୍ଡି ଭିତରେ ରହି ବନ୍ଦ ହୋଇଯାଅ– ଏବଂ ସେତିକି ମାତ୍ର ବିଶ୍ୱାସ ସଙ୍ଗେ ନିଜକୁ ବାନ୍ଧି ରଖ– ଏବଂ ଭାବ ଯେ, ସେତିକି ହିଁ ବିଶ୍ୱରେ ଏକମାତ୍ର ସତ୍ୟ– ସେତେବେଳେ ତୁମେ ତୁମର ଅନ୍ତରାତ୍ମାର ଅଗ୍ରଗତି ଓ ବିସ୍ତାରଶୀଳତାକୁ ବନ୍ଦ କରିଦିଅ । –ଶ୍ରୀମା

ସର୍ବୋଚ୍ଚରେ ଲୋକଙ୍କ ପାଗଳାମି

କିଛିମାସ ହେବ ମନେହେଉଛି ଯେପରି ଭାରତ ଏକ ଦଳାଚକଟା ଦେଶରେ ପରିଣତ ହେଲାଣି। ଆମେ ଜଗନ୍ନାଥ ମନ୍ଦିର ଦଳାଚକଟାକୁ ଦେଖି ବ୍ୟସ୍ତ ହେଉଥିବା ବେଳେ ତାହାଠାରୁ କାହିଁ ଅଧିକ ହାଥ୍‌ରାସ ଏବଂ ପ୍ରୟାଗରାଜଠାରେ ମାସେବ୍ୟାପୀ ଚାଲିଥିବା ମହାକୁମ୍ଭ ଏବଂ ନୂଆଦିଲ୍ଲୀ ରେଳ ଷ୍ଟେଶନଠାରେ ଦଳାଚକଟା ଦର୍ଶାଉଛି ଯେ, ସରକାର ଯେତିକି ଅବ୍ୟବସ୍ଥିତ ତାହାଠାରୁ କାହିଁ ଅଧିକ ଅମାନ୍ୟ ଓ ପାଗଳ ହୋଇଗଲେଣି ଭାରତର ସାଧାରଣ ନାଗରିକ।

ଭାରତ ବିଶ୍ୱର ସର୍ବାଧିକ ଜନସଂଖ୍ୟାବହୁଳ ରାଷ୍ଟ୍ର ଭାବେ ପରିଚିତି ହାସଲ କରିଛି। ଏ ଦେଶ ବହୁବିଧ ସଂସ୍କୃତି, ପରମ୍ପରା ଓ ବିଶ୍ୱାସ ବହନ କରୁଥିବାରୁ ବିଭିନ୍ନ କାର୍ଯ୍ୟକ୍ରମରେ ଲୋକଙ୍କ ଗହଳି ବଢ଼ିଚାଲିଛି । ତେଣୁ ଭିଡ଼ ବା ଗହଳି ପରିଚାଳନା କରିବା ସରକାର କିମ୍ବା ଏକ ବ୍ୟବସ୍ଥା ପାଇଁ ସର୍ବଦା ଆହ୍ୱାନପୂର୍ଣ୍ଣ ହୋଇଥାଏ। ନିକଟ ଅତୀତକୁ ଦେଖିଲେ ୨୦୧୩ରେ ଆହ୍ଲାବାଦର ମହାକୁମ୍ଭ ମେଳାରେ ଦଳାଚକଟା ଘଟି ୩୬ ଜଣ ଶ୍ରଦ୍ଧାଳୁଙ୍କ ମୃତ୍ୟୁ ଘଟିଥିଲା। କିନ୍ତୁ ବେସରକାରୀ ଭାବେ ଜଣାପଡ଼ିଥିଲା ସରକାରୀ ତଥ୍ୟଠାରୁ ତାହା କାହିଁରେ କେତେ ଅଧିକ । ୨୦୨୩ ମାର୍ଚ୍ଚ ୩୧ରେ ଇନ୍ଦୋର ସହରର ଏକ ମନ୍ଦିରରେ ରାମନବମୀ ପାଳନ ବେଳେ ଏକ ପୁରୁଣା କୂଅ ଉପରେ ଥିବା ସ୍ଲାବ୍ ଭାଙ୍ଗିପଡ଼ିବାରୁ ୩୬ ଜଣଙ୍କ ମୃତ୍ୟୁ ଘଟିଥିଲା। ୨୦୨୪ ଜୁଲାଇ ୨ରେ ହାଥରାସର ଏକ ଧର୍ମୀୟ କାର୍ଯ୍ୟକ୍ରମରେ ୨୧୬ ଜଣଙ୍କ ମୃତ୍ୟୁ ଘଟିଥିଲେ ମଧ୍ୟ ସେହି ଘଟଣାକୁ ଚାପି ଦିଆଯାଇଥିଲା। ଉତ୍ତରପ୍ରଦେଶର ପ୍ରୟାଗରାଜରେ ଏବେ ଚାଲିଥିବା ମହାକୁମ୍ଭ ମେଳାରେ ପ୍ରାୟ ୫୦ କୋଟି ଲୋକ ବୁଡ଼ ପକାଇ ସାରିଲେଣି ବୋଲି କୁହାଯାଉଛି। ଆହୁରି ଅଧିକ କିଭଳି ସେଠାରେ ବୁଡ଼ ପକାଇବେ ସେଥିପାଇଁ ପ୍ରଚାରକୁ ଜୋରଦାର କରାଯାଇଛି। କାରଣ ଏହି ଧାର୍ମିକ ଚିନ୍ତାଧାରା ପଶିଲେ ରାଜନୀତି କରିବା ସହଜ ହେଇଥାଏ। ଇତିମଧ୍ୟରେ ପ୍ରୟାଗରାଜରେ କେତେ ଜଣଙ୍କ ମୃତ୍ୟୁ ଘଟିଲାଣି ଓ ସମ୍ପୃକ୍ତ ଅଞ୍ଚଳରେ ନିଆଁ ଲାଗିବାଠାରୁ ଆରମ୍ଭ କରି ସେଠାକୁ ଯାଉଥିବା ଯାତ୍ରୀଙ୍କର ଦୁର୍ଘଟଣାରେ ପ୍ରାଣହାନି ନେଇ ସ୍ପଷ୍ଟ ତଥ୍ୟ ସରକାରୀ ଭାବେ ଦିଆଯାଉ ନାହିଁ। ଗତ ଜାନୁଆରୀ ୨୯ରେ ସଙ୍ଗମ ଅଞ୍ଚଳରେ ଦଳାଚକଟାରେ ୩୦ ଜଣଙ୍କ ମୃତ୍ୟୁ ଘଟିଥିବା ବେଳେ ୬୦ ଜଣ ଆହତ ହୋଇଥିଲେ। ସେତେବେଳେ ଅଧିକ ଲୋକଙ୍କ ମୃତ୍ୟୁ ଘଟିଥିବା ନେଇ ଅଭିଯୋଗ ହୋଇଥିଲେ ମଧ୍ୟ ସରକାର ସଂଖ୍ୟାକୁ ଲୁଚାଇ ଦେଇଥିଲେ। ସଦ୍ୟ ଅଘଟଣ ଦେଖିଲେ ୧୫ ଫେବୃଆରୀରେ ନୂଆଦିଲ୍ଲୀ ରେଳ ଷ୍ଟେଶନରେ ଟ୍ରେନ୍‌ରେ ଚଢ଼ିବା ପାଇଁ ମହାକୁମ୍ଭ ଯାତ୍ରୀଙ୍କ ପ୍ରବଳ ଭିଡ଼ ହେବାରୁ ୫ ଜଣ ଶିଶୁଙ୍କ ସମେତ ୧୮ ଜଣଙ୍କ ପ୍ରାଣହାନି ଘଟିଛି। ମିଳିଥିବା ସୂଚନା ଅନୁଯାୟୀ ମହାକୁମ୍ଭ ଯିବାକୁ ଥିବା ଦୁଇଟି ଟ୍ରେନ୍ ଆସିବାରେ ବିଳମ୍ବ ହେବାରୁ ଷ୍ଟେଶନରେ ଯାତ୍ରୀଙ୍କ ଅସମ୍ଭାଳ ଭିଡ଼ ହୋଇଥିଲା। ଏହି ସମୟରେ ପ୍ଲାଟଫର୍ମ ନମ୍ବର ବଦଳିବା ନେଇ ଭୁଲ୍ ଘୋଷଣା ହୋଇଯିବାରୁ ଯାତ୍ରୀଙ୍କ ମଧ୍ୟରେ ଠେଲାପେଲା ହୋଇଥିଲା। ଫଳରେ ଅନେକେ ଅଣନିଃଶ୍ୱାସୀ ହୋଇଯିବାରୁ ଏଭଳି ଦୁର୍ଘଟଣା ଘଟିଥିବା କୁହାଯାଉଛି। ପ୍ରାରମ୍ଭିକ ସମୟରେ ଏହି ବିଷୟକୁ ଗୁଜବ ବୋଲି କୁହାଯାଇଥିବା ବେଳେ ପରବର୍ତ୍ତୀ ସମୟରେ ମୃତକଙ୍କ ବିଷୟରେ ଘୋଷଣା କରାଯାଇଥିଲା।

ଭିଡ଼ ପରିଚାଳନା କ୍ଷେତ୍ରରେ ଭାରତର ଖରାପ ରେକର୍ଡ ରହିଆସିଛି। ଅତୀତର ଦଳାଚକଟା ଘଟଣାଗୁଡ଼ିକର ତାଲିକା ପ୍ରସ୍ତୁତ କଲେ ତାହା ଲମ୍ବି ଚାଲିବ। ସମ୍ଭାବ୍ୟ ଗହଳିକୁ ଲକ୍ଷ୍ୟ କରି ଆଗୁଆ ଯୋଜନା କରା ନ ଯିବା, ପ୍ରଯୁକ୍ତି ଜ୍ଞାନକୌଶଳକୁ ଠିକ୍ ଭାବେ ଉପଯୋଗ ନ କରିବା, ସ୍ଥାନୀୟ ପ୍ରଶାସନ କିମ୍ବା କାର୍ଯ୍ୟକ୍ରମ ଆୟୋଜନ କରୁଥିବା ସଂସ୍ଥା ଦାୟିତ୍ୱସମ୍ପନ୍ନ ହେଉ ନ ଥିବାରୁ ଏଭଳି ଅଘଟଣ ବୃଦ୍ଧି ପାଉଥିବା ଲକ୍ଷ୍ୟ କରାଯାଉଛି। ମହାକୁମ୍ଭ ଭଳି ଏତେବଡ଼ ଭିଡ଼କୁ ନିରୁତ୍ସାହିତ କରାଯିବାର ଥିଲା। ଭାରତ ହଲପ୍ ଦେଇ କହୁଛି ଯେ, ଏହାର ଜନସଂଖ୍ୟା ବୃଦ୍ଧି ବିରାଟ ମାନବ ସମ୍ବଳର ପରିଚୟ ସୃଷ୍ଟି କରିଛି। ସେହିପରି ବିଶ୍ୱର ୫ମ ବୃହତ୍ ଅର୍ଥନୀତି ହେବା ସହ ଭାରତ ପ୍ରଯୁକ୍ତି କ୍ଷେତ୍ରରେ ଅନ୍ୟ ବିକଶିତ ରାଷ୍ଟ୍ର ସହ ସମକକ୍ଷ ହେଲାଣି ବୋଲି ଡିଣ୍ଡିମ ପିଟୁଛି। ୨୦୪୭ ସୁଦ୍ଧା ବିକଶିତ ରାଷ୍ଟ୍ରରେ ଏହା ପହଞ୍ଚିବା ଲାଗି କରୁଥିବା ଉଦ୍ୟମକୁ ଖୁଣି ହେବ ନାହିଁ। ତେବେ ଦେଶର ରାଜଧାନୀ ନୂଆଦିଲ୍ଲୀର ରେଲୱେ ଷ୍ଟେଶନ ନିଶ୍ଚିତ ଭାବେ ଅତ୍ୟାଧୁନିକ ହୋଇଥିବାରୁ ସେଠାରେ ଅନେକ ସିସିଟିଭି କ୍ୟାମେରା ଲାଗିଛି। ଏହି ଅଘଟଣ ପରେ ଗଣମାଧ୍ୟମ ସମ୍ମୁଖରେ କେତେକ ଯାତ୍ରୀ ଭୋଗିଥିବା ଦୁର୍ଦ୍ଦଶାକୁ ବର୍ଣ୍ଣନା କରିଛନ୍ତି। ସେମାନଙ୍କ କଥାକୁ ଦେଖିଲେ ବୁଝାପଡ଼ିଯାଇଛି ଯେ, ନୂଆଦିଲ୍ଲୀ ରେଲୱେ ଷ୍ଟେଶନରେ ଭିଡ଼ ନିୟନ୍ତ୍ରଣ ଲାଗି ସେଭଳି ପଦକ୍ଷେପ ନିଆଯାଇ ନ ଥିଲା। ଅଣନିଃଶ୍ୱାସୀ ହୋଇଯାଇଥିବା ଯାତ୍ରୀଙ୍କୁ ତୁରନ୍ତ ଡାକ୍ତରୀ ଚିକିତ୍ସା ମଧ୍ୟ ମିଳିପାରି ନ ଥିଲା।

ସବୁବେଳେ ଗୋଟିଏ କଥା ଦେଖାଯାଉଛି ଯେ, ଯେଉଁଠାରେ ଯେଉଁ ଧରଣର ଦୁର୍ଘଟଣା ଯୋଗୁ ଲୋକଙ୍କ ପ୍ରାଣହାନି ଘଟୁଛି, ସରକାର, ସ୍ଥାନୀୟ ପ୍ରଶାସନ କିମ୍ବା ରେଳପଥ ଆଦି ସଂସ୍ଥା ମୃତକଙ୍କ ପରିବାର ବର୍ଗ ଓ ଆହତଙ୍କ ପାଇଁ ଅର୍ଥ ସହାୟତା ଘୋଷଣା କରୁଛନ୍ତି। ବୋଧହୁଏ ଧରି ନିଆଯାଇଛି ଲୋକଙ୍କ ମୂଲ୍ୟବାନ ଜୀବନହାନିକୁ ଆର୍ଥିକ ସହାୟତା ଜରିଆରେ ପୂରଣ କରିହେବ। ଏଠାରେ ମନେରଖିବାକୁ ହେବ ଯେ, ଏହି କ୍ଷତିପୂରଣ କରଦାତାଙ୍କଠାରୁ ଆଦାୟ କରାଯାଇଥାଏ। ସେଥିରେ ମଧ୍ୟ କର୍ତ୍ତୃପକ୍ଷ କାର୍ପଣ୍ୟତା ପ୍ରଦର୍ଶନ କରିଥାଆନ୍ତି। ଏଥିସହିତ ମନେହୁଏ ଯେପରି ମଣିଷର ଜୀବନ ବିଶେଷକରି ଏକ ପରିବାରର ମୁଖ୍ୟଙ୍କ ମୃତ୍ୟୁ ଘଟିଲେ ତାହାକୁ ମାତ୍ର କେଇ ଲକ୍ଷ ଟଙ୍କାରେ ପୂରଣ କରାଯାଇପାରିବ।

ଯେଉଁଭଳି ଭାବେ କୌଣସି କାର୍ଯ୍ୟକ୍ରମ ଆୟୋଜନ କରି ସରକାର ବାହାବା ନେବାକୁ ଚାହୁଁଛନ୍ତି, ସେହିଭଳି ଅଘଟଣ ଘଟିଲେ ତା'ର ଦୋଷ ନେବା ପାଇଁ ମଧ୍ୟ ଶକ୍ତି ଗଢ଼ିବା ଦରକାର। ହେଲେ ଆୟୋଜନକାରୀ କିମ୍ବା ନିର୍ଦ୍ଦିଷ୍ଟ ସଂସ୍ଥାଗୁଡ଼ିକ ଅସ୍ୱାଭାବିକ ଘଟଣା ଉପୁଜିଲେ ନିଜ ମୁଣ୍ଡ ଉପରକୁ ଦୋଷ ନେଇ ଦାୟୀ ହେବାକୁ କୁଣ୍ଠିତ ହେଉଛନ୍ତି। ଏହା ଏକ ଖରାପ ପରମ୍ପରା ସୃଷ୍ଟି କରୁଛି। ସ୍ୱଚ୍ଛତା କାର୍ଯ୍ୟରେ ଆସିଲେ ଲୋକେ ସଚେତନ ହେବେ। 'ସର୍ବନିମ୍ନ ସରକାର, ସର୍ବାଧିକ ଶାସନ'ର ସ୍ଲୋଗାନ ଶୁଣିବାକୁ ଭଲ ଲାଗୁଥିଲା। ହେଲେ କାର୍ଯ୍ୟରେ 'ସର୍ବନିମ୍ନ ଶାସନ, ସର୍ବାଧିକ ପ୍ରଚାର' ବଢ଼ିଯାଉଥିବାରୁ ତୃଣମୂଳସ୍ତରରେ କ'ଣ ଘଟୁଛି ତାହା ଉପରେ ବ୍ୟବସ୍ଥାର ନଜର ରହୁ ନ ଥିବା ଭଳି ଏବେ ହୃଦ୍‌ବୋଧ ହେଲାଣି। ଏଭଳି ପରିପ୍ରେକ୍ଷୀରେ କୁହାଯାଇପାରେ ସରକାର କିମ୍ବା ବ୍ୟବସ୍ଥା ଅସ୍ୱାଭାବିକ ସ୍ଥିତି ପାଇଁ ଯେତିକି ଦାୟୀ, ଲୋକଙ୍କ ପାଗଳାମି ମଧ୍ୟ ସର୍ବୋଚ୍ଚରେ ପହଞ୍ଚିଛି।

ଈଶ୍ୱର ଧର୍ମମତ ଓ ରାଷ୍ଟ୍ର

ଲଳିତ କୁମାର ପାତ୍ର

ବିଶ୍ୱ ଜନ ସମସ୍ୟା ମଧ୍ୟରେ ସଂଘର୍ଷ ଓ ବିସ୍ଥାପନ ଘଟଣା ବଡ଼ କରୁଣଦାୟକ। ବହୁ ହଜାର ଲୋକ ସଂଘର୍ଷରେ ନିହତ ହେବା ବି ଦେଖାଯାଏ। ବହୁ ଲୋକ ବିନା ଦୋଷରେ ମୃତ୍ୟୁର ଶିକାର ହୁଅନ୍ତି। ବହୁ ଲୋକ ବିଭ୍ରାନ୍ତି କାରଣରୁ ଖରାପ ଘଟଣାରେ ଜଡ଼ିତ ହୋଇ ନରହତ୍ୟା କରନ୍ତି ବା ହତ୍ୟାର ଶିକାର ହୁଅନ୍ତି। ଏହି ଘଟଣାରେ ଅନେକେ ଅକାଳରେ ଚାଲିଯାଆନ୍ତି। ଅନେକେ ବିସ୍ଥାପିତ ହୋଇ ଦୟନୀୟ ଜୀବନଯାପନ କରନ୍ତି। ଯେଉଁ ଦେଶ ଆତଙ୍କବାଦ ବିରୋଧରେ କହୁଛି ସେହି ଦେଶ ଆତଙ୍କବାଦ, ମେଳିତନ୍ତ୍ର ଓ ଅରାଜକତାକୁ ପ୍ରୋତ୍ସାହିତ କରୁଛି। ଉପରୋକ୍ତ ଜନ ଦୁର୍ଦ୍ଦଶାର ବିଭିନ୍ନ କାରଣ ମଧ୍ୟରୁ ଧର୍ମ ବିଦ୍ୱେଷ ଅନ୍ୟତମ। ଈଶ୍ୱର ବା ରହସ୍ୟମୟ ଶକ୍ତିକୁ ଆଧାରକରି ବିଶ୍ୱରେ ଅନେକ ଧର୍ମମତବାଦ ସୃଷ୍ଟି ହୋଇଛି। ଦେଖାଯାଏ ଏହି ଧର୍ମ ସମ୍ପ୍ରଦାୟ ମଧ୍ୟରୁ କେତେଜଣ ଈଶ୍ୱରଙ୍କ ଅପେକ୍ଷା ଧର୍ମମତବାଦକୁ ମୁଖ୍ୟ ଆଧାର କରିଥାନ୍ତି। ଭାଗବତରେ ଲେଖା ଅଛି 'ମନୁଷ୍ୟ ବୁଦ୍ଧି ଆଚରିଲେ ବ୍ରହ୍ମକୁ ଚିହ୍ନି ନପାରିଲେ'। କିନ୍ତୁ ଯେଉଁମାନେ ଈଶ୍ୱର ବିଶ୍ୱାସୀ ସେମାନେ ଈଶ୍ୱରଙ୍କୁ ଖୋଜନ୍ତି, ରହସ୍ୟମୟ ଶକ୍ତିକୁ ଅନୁଭବ କରନ୍ତି, ସେହି ଶକ୍ତି ପ୍ରତି ଅନୁରକ୍ତ ହୁଅନ୍ତି। ଏକ ଉଦାହରଣ ହେଉଛି ଭାରତ ପାକିସ୍ତାନ ଯୁଦ୍ଧ ସମୟରେ ପାକିସ୍ତାନୀ ସେନା ସୀମାନ୍ତରେ ଥିବା ଜୟସାଲେମର ଜିଲାର ଟିନୋତ ମାତା ମନ୍ଦିରକୁ ବହୁଥର ବୋମା ମାଡ଼କରି କିଛି କରିପାରି ନ ଥିଲେ। ଏପରି ରହସ୍ୟମୟତାକୁ ଅନୁଭବକରି ପାକିସ୍ତାନର ବ୍ରିଗେଡିୟର ଶାହାନୱାଜ ଖାଁ ଯୁଦ୍ଧ ପରେ ମା' ଙ୍କୁ ଦର୍ଶନକରି ଚାନ୍ଦିର ତରାଶ ଅର୍ପଣ କରିଥିଲେ । ଏ ମନ୍ଦିରରେ କୌଣସି ବ୍ରାହ୍ମଣ ପୂଜକ ନ ଥାନ୍ତି; ଜାତି ଧର୍ମ ନିର୍ବିଶେଷରେ ସୈନ୍ୟମାନେ ହିଁ ପୂଜା କରନ୍ତି। କେବଳ ଏହି ହିନ୍ଦୁ ମନ୍ଦିର ନୁହେଁ ଅନ୍ୟ ଧର୍ମରେ ମଧ୍ୟ ଏହିଭଳି କେତେକ ଘଟଣା ରହସ୍ୟମୟ ଶକ୍ତି ଓ ବିଧିବିଧାନ ଜଡ଼ିତ ଧର୍ମମତବାଦ ମଧ୍ୟରେ ପାର୍ଥକ୍ୟ ଦର୍ଶାଏ। ଅନ୍ୟ ପକ୍ଷରେ ଧର୍ମକଥା କହୁଥିବା ଅନେକ ବ୍ୟକ୍ତି ଈଶ୍ୱରାନୁଗତ ହେବା ପରିବର୍ତ୍ତେ ଅନ୍ଧଭାବରେ ଧର୍ମଗତ ବିଧିବିଧାନ ଅନୁଗତ ହୋଇଥାନ୍ତି। ଏଥିପାଇଁ କାର୍ଲମାର୍କସ କହିଥିଲେ, ଧର୍ମ ଏକ ଅଫିମ ନିଶା। ଏହି ନିଶାଗ୍ରସ୍ତ ଲୋକମାନେ ମୂର୍ଖ ଦୁର୍ଯ୍ୟୋଧନ ଭଳି ଚାହାନ୍ତି ସବୁ ନିଜର ହେଉ। କାହାକୁ ସୂଚ୍ୟାଗ୍ରେ ଭୂମି ଦେବି ନାହିଁ। କେବଳ ମୋ ସମ୍ପ୍ରଦାୟ ରହିବ। କୁରୁକ୍ଷେତ୍ର ଭଳି ନରସଂହାର ରଚନା କରନ୍ତି। ଇତିହାସରୁ ଦେଖାଯାଇଛି ସେଣ୍ଟ ଅଗଷ୍ଟାଇନ୍‌ଙ୍କ ରଚିତ 'ଈଶ୍ୱର ନଗର' ପୁସ୍ତକ ବର୍ଣ୍ଣିତ ଅଣଖ୍ରୀଷ୍ଟିଆନମାନଙ୍କୁ ଖ୍ରୀଷ୍ଟଧର୍ମରେ ଦୀକ୍ଷିତ କରାଇ ସେମାନଙ୍କ ମଧ୍ୟରେ ଜ୍ଞାନାଲୋକ ବିସ୍ତାରକରିବା ପ୍ରତ୍ୟେକ ଆଦର୍ଶ ସମ୍ରାଟଙ୍କ କର୍ତ୍ତବ୍ୟ କଥାକୁ କାର୍ଯ୍ୟକାରୀ କରିବା ସମ୍ରାଟ

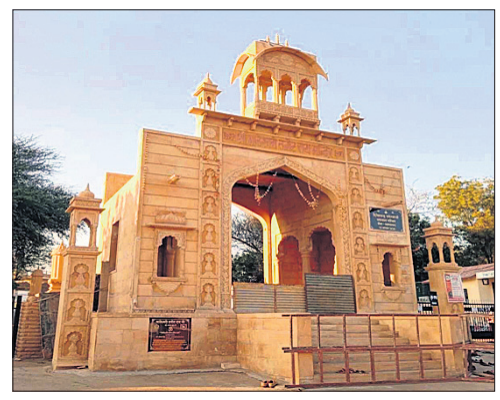

ଚାର୍ଲମେନ୍‌ଙ୍କ ରାଜନୈତିକ ଆଦର୍ଶ ଥିଲା। ସେ ନିଜ ସାମ୍ରାଜ୍ୟର ଅଣଖ୍ରୀଷ୍ଟିଆନମାନଙ୍କୁ ଖ୍ରୀଷ୍ଟଧର୍ମ ଗ୍ରହଣ କରିବାକୁ ବାଧ୍ୟ କରୁଥିଲେ ଓ ଅନିଚ୍ଛୁକ ବ୍ୟକ୍ତିଙ୍କୁ ମୃତ୍ୟୁଦଣ୍ଡ ଦେଉଥିଲେ। ସେହିପରି ଇସ୍‌ଲାମ ଧର୍ମର ନିୟମ ଅନୁଯାୟୀ ଉକ୍ତ ଧର୍ମର ଶାସକମାନେ ଅଣମୁସଲମାନଙ୍କୁ ଇସ୍‌ଲାମ ଧର୍ମ ଗ୍ରହଣ ପାଇଁ ବାଧ୍ୟ କରୁଥିଲେ ଓ ଅନିଚ୍ଛୁକ ବ୍ୟକ୍ତିଙ୍କୁ ହତ୍ୟା କରୁଥିଲେ। କିନ୍ତୁ ଚେଙ୍গିଜ ଖାଁ ଓ ହୁଲାଗୁ ଖାଁ ଅନେକ ଲକ୍ଷ ମୁସଲମାନଙ୍କୁ ହତ୍ୟା କରିବା ମୂଳରେ କୌଣସି ଧର୍ମଗତ ବିଦ୍ୱେଷ ନ ଥିଲା। ପ୍ରାଚୀନ ଦିଗ୍‌ବିଜୟ ନୀତି ଅନୁଯାୟୀ ସେମାନେ ମୁସଲମାନ ସାମ୍ରାଜ୍ୟଗୁଡ଼ିକୁ ଧ୍ୱଂସ କରିଥିଲେ ଓ ବିଦ୍ରୋହ କରୁଥିବା ମୁସଲମାନ ଲୋକଙ୍କୁ ହତ୍ୟା କରୁଥିଲେ। ଦେଖିବା କଥା ଖ୍ରୀଷ୍ଟଧର୍ମ ସୃଷ୍ଟି ପୂର୍ବରୁ ଗ୍ରୀକ୍ ଓ ରୋମ୍ ସଭ୍ୟତା କେତେ ଉନ୍ନତ ଥିଲା। ଗ୍ରୀସ୍‌ର ସୋଫିଷ୍ଟମାନେ ଜ୍ଞାନର ପ୍ରସାର କରୁଥିଲେ ଓ ସେମାନେ ଅଣ ଖ୍ରୀଷ୍ଟିଆନ ଆର୍ଯ୍ୟ ଜାତିର ଥିଲେ। ସେଣ୍ଟ ଅଗଷ୍ଟାଇନ୍ ଖ୍ରୀଷ୍ଟଧର୍ମର ପ୍ରସାର ଦ୍ୱାରା ଜ୍ଞାନର ପ୍ରସାର କରିବା ଓ ଇସ୍‌ଲାମ ଧର୍ମର ପ୍ରସାର ଦ୍ୱାରା ଈଶ୍ୱର ବିଶ୍ୱାସୀ ସୃଷ୍ଟିକରିବା ଯୁକ୍ତିଯୁକ୍ତ ମନେହେଉ ନାହିଁ। ଖ୍ରୀଷ୍ଟିଆନ ହେଲେ ଜ୍ଞାନୀ ହୋଇଯିବ ଖ୍ରୀଷ୍ଟିଆନ ନ ହେଲେ ଜ୍ଞାନୀ ହେବ ନାହିଁ ବା ମୁସଲମାନ ହେଲେ ମୁକ୍ତି ପାଇଯିବ ନ ହେଲେ ମୁକ୍ତି ପାଇବ ନାହିଁ ଏହାକୁ କେହି ପ୍ରମାଣ କରିପାରିବେ କି? ଏହା କେବଳ ଅନ୍ଧ ଆଦର୍ଶ; ଏପରି ଆଦର୍ଶରେ ଜୋରଜବରଦସ୍ତି କରିବା ଓ ନରସଂହାର କରିବା ଏକ ଅନ୍ଧବିଶ୍ୱାସ ଓ କୁସଂସ୍କାର। ଅନେକ ଧର୍ମରେ ଏଭଳି ଅନ୍ଧବିଶ୍ୱାସ ଓ କୁସଂସ୍କାର ରହିଛି। ଯେପରି ବ୍ରାହ୍ମଣ ଓ କ୍ଷତ୍ରିୟ ଜାତି ଯଥାକ୍ରମେ ବ୍ରହ୍ମାଙ୍କ ମୁହଁ ଓ ବାହୁରୁ ଜନ୍ମ ,ତେଣୁ ଉଚ୍ଚଜାତି। ତେବେ ପ୍ରଥମେ କିଏ ବ୍ରହ୍ମାଙ୍କ ମୁହଁ ଓ ବାହୁରୁ ସୃଷ୍ଟି ହୋଇଥିଲେ? ଏପରି କେହି ନାହିଁ। ଭାଗବତ ଏକାଦଶସ୍କନ୍ଧ ଦ୍ୱିତୀୟ ଅଧ୍ୟାୟରେ ଅଛି ରୁଷଭଙ୍କ ୮୧ ପୁତ୍ର ବେଦ ଅଭ୍ୟାସକରି ବ୍ରାହ୍ମଣ ବୋଲାଇଲେ; ଦ୍ରୁପଦ ଭୀଷ୍ମକ ଆଦି ରାଜା ବ୍ରାହ୍ମଣ ଥିଲେ। ସେମାନଙ୍କ ପୁତ୍ରମାନେ କ୍ଷତ୍ରିୟରୂପେ ପରିଚିତ। ଇତିହାସରେ ବ୍ରାହ୍ମଣ ହରିଶ୍ଚନ୍ଦ୍ର ଭିନିମଲରେ ଗୁର୍ଜର ପ୍ରତିହାର ରାଜ୍ୟ ପ୍ରତିଷ୍ଠା କରିଥିଲେ ଓ ତାଙ୍କ ପିଲାମାନେ ରାଜପୁତ ଅର୍ଥାତ୍ କ୍ଷତ୍ରିୟ ହେଲେ। ଠିକ୍ ସେମିତି ନିଜ ବିବେଚିତ ଜାତି ମଧ୍ୟ ବ୍ରାହ୍ମଣ ହୋଇଛନ୍ତି। ଏଣୁ ଜାତି ପରିବର୍ତ୍ତନଶୀଳ। ଏପରି ବିଶ୍ୱାସ ଯୁଗ ଯୁଗ ଧରି ଶୋଷଣ ଅତ୍ୟାଚାର କରାଇ ଆସିଛି।

ଏପରି ଧର୍ମ ଅନ୍ଧବିଶ୍ୱାଜନିତ ଜନପୀଡ଼ନ ଏବେ ଉଗ୍ରହେବା ସଭ୍ୟତା ବିରୋଧୀ, ଅମାନବିକ, ଅନ୍ୟାୟ ଓ ଅଗ୍ରହଣୀୟ। ପଶୁପ୍ରେମୀମାନେ ପଶୁଙ୍କୁ ଭଲ ପାଆନ୍ତି, କିନ୍ତୁ ବଶର ହିଂସ୍ର ବାଘକୁ ଏମାନେ କୋଳ କରିପାରିବେ କି? ଠିକ୍ ସେମିତି ଧର୍ମ ଅନ୍ଧବିଶ୍ୱାସୀ ପାଗଳଙ୍କୁ ପ୍ରତିରୋଧ ଆବଶ୍ୟକ। ରାଷ୍ଟ୍ର ସଶସ୍ତ୍ର କାର୍ଯ୍ୟାନୁଷ୍ଠାନର ପ୍ରତୀକ। ସଶସ୍ତ୍ର କାର୍ଯ୍ୟ ପାଇଁ ରାଷ୍ଟ୍ର ତିଷ୍ଠି ରହିଥାଏ। ଏହି କାରଣରୁ ରାଜନୀତି ବିଜ୍ଞାନରେ ସ୍ୱାଧୀନ ରାଷ୍ଟ୍ର ଓ ସଂରକ୍ଷିତ ରାଷ୍ଟ୍ରର ଅବତାରଣା ରହିଛି। କିନ୍ତୁ ରାଷ୍ଟ୍ରନୀତିରେ ଉପଯୁକ୍ତ ବ୍ୟବସ୍ଥା ଯେପରି ଚାକିରି ବା ରାଜନୀତିରେ ପ୍ରବେଶ ପାଇଁ ଚରିତ୍ର ସମୀକ୍ଷା କରିବା ନ ଥିବାରୁ ଉପରୋକ୍ତ ଶ୍ରେଣୀର ଲୋକେ ଶାସନକୁ ଆସିଯିବାରୁ ରାଷ୍ଟ୍ରର ଭୂମିକା ନିରପେକ୍ଷ ରହୁନାହିଁ। ଉପରୋକ୍ତ ଲୋକେ ମଧ୍ୟ ନୂତନ ରାଜନୈତିକ ଶକ୍ତି ରୂପେ ଉଭା ହୋଇଯାଉଛନ୍ତି। ଫଳତଃ ଅନେକ ସମୟରେ ରାଷ୍ଟ୍ର ଏକ ନିର୍ଦ୍ଦିଷ୍ଟ ଧର୍ମଭିତ୍ତିକ ହୋଇଯାଉଛି। ସେଠି ସାମ୍ୟ, ମୈତ୍ରୀ ଓ ମୁକ୍ତି ରହୁନାହିଁ। ନିଜ ନିଜ ମଧ୍ୟରେ କଳହ, ରକ୍ତପାତ ଓ ଧ୍ୱଂସଲୀଳା ହେବା ସାଧାରଣ କଥା ହୋଇଛି। ସାମ୍ପ୍ରଦାୟିକତା କିପରି ବିଭ୍ରାନ୍ତିଜନିତ ଘଟଣା ଘଟାଏ 'ତିନି ସିପାହି' ଉପନ୍ୟାସରେ ଲେଖକ ଦର୍ଶାଇଛନ୍ତି। ଯେଉଁଥିରେ ଜଣେ ନାରୀ ଗୁପ୍ତଚର ଜଣେ ପ୍ରୋଟେଷ୍ଟାଣ୍ଟ ଧର୍ମାବଲମ୍ବୀଙ୍କୁ ବିଭ୍ରାନ୍ତକରାଇ ଅନ୍ୟ ଜଣକୁ ହତ୍ୟା କରାଇଛି। ଏଥିରୁ ଜଣାପଡୁଛି ଧାର୍ମିକ ବିଭ୍ରାନ୍ତି କେତେ ସମ୍ବେଦନଶୀଳ। ବିଶେଷକରି ଗଣତନ୍ତ୍ରରେ ଏହାର ପ୍ରାଦୁର୍ଭାବ ଉତ୍କଟ। କଥାରେ ଅଛି ପ୍ରଜାମେଳିକୁ ରାଜା ସରି ନୁହେଁ। ଲୋକେ ଯଦି ଏପରି ବିଭ୍ରାନ୍ତ ହୁଅନ୍ତି ତେବେ ରାଷ୍ଟ୍ରର ଅବସ୍ଥା କ'ଣ ହେବ ! ରାଷ୍ଟ୍ର ନ୍ୟାୟ ନା ଅନ୍ୟାୟରେ ଚାଲିବ। ଏଣୁ ବିଚାର୍ଯ୍ୟ ଯେ ରାଷ୍ଟ୍ର ରହସ୍ୟମୟ ଶକ୍ତି ଯୋଗୁ ସୃଷ୍ଟି ହୋଇଥାଏ। ଅନ୍ଧବିଶ୍ୱାସୀମାନେ କହିପାରିବେ କି ଇତିହାସରେ ଦୁର୍ବଳ ନେପାଳ ଓ ଆଫଗାନିସ୍ତାନ ଭଳି ରାଷ୍ଟ୍ର ତିଷ୍ଠି ରହିଲା ଅଥଚ ଶକ୍ତିଶାଳୀ ଶିଖ୍ ରାଷ୍ଟ୍ର ଲୋପ ପାଇଲା କାହିଁକି? ବିଶାଳ ସୈନ୍ୟ ସଙ୍ଗଠନ, କମାଣ ବାହିନୀ ଓ ବହୁ ସୁଦକ୍ଷ ସେନାପତି ଥାଇ ଆଉରଙ୍ଗଜେବ ଓ ମୋଗଲମାନେ ମାତ୍ର ୨ ଜଣ ମରହଟ୍ଟା ସେନାପତି ଶାନ୍ତାଜୀ ଘୋରପେଡ଼ ଓ ଧନଜୀ ଯାଦବଙ୍କୁ କାହିଁକି ପାରିଲେ ନାହିଁ? ଏ ହେଉଛି ରହସ୍ୟ। ଏଣୁ ଧର୍ମବିଧାନ ପ୍ରତି ଅନୁଗତ ନ ରହି ରହସ୍ୟମୟ ଶକ୍ତି ବା ଈଶ୍ୱରଙ୍କ ସୃଷ୍ଟ ରାଷ୍ଟ୍ର ପ୍ରତି ଅ

ଧର୍ମଶାଳାରେ ନାହାନ୍ତି ଥାନା ଅଧିକାରୀ

- ବଢୁଛି ଚୋରି, ଡକାୟତି
- ଆବଶ୍ୟକ କର୍ମଚାରୀ ଅଭାବରୁ ବିଗୁଡୁଛି ଆଇନଶୃଙ୍ଖଳା
- ଉଦ୍‌ଘାଟନ ହେଉନି ନୂଆ କୋଠା, ପୁରୁଣାରୁ ଗଳୁଛି ପାଣି
- ଶୀଘ୍ର ଥାନା ଅଧିକାରୀଙ୍କ ସମେତ ଆବଶ୍ୟକ କର୍ମଚାରୀ ନିଯୁକ୍ତି ଦାବି

କାଏମା, ୧୬।୨ (ଶିବପ୍ରସାଦ ମହାନ୍ତି):

ଉଦ୍‌ଘାଟନ ଅପେକ୍ଷାରେ ଧର୍ମଶାଳାର ନୂତନ ଥାନା କୋଠା ।

ଧର୍ମଶାଳା ଥାନାରେ ନାନା ସମସ୍ୟା ଲାଗିରହିଛି। ଏଠାରେ ଥାନା ଅଧିକାରୀଙ୍କ ଚୌକି ଖାଲି ପଡ଼ିଛି। ଥାନାର ଜଣେ ଏସ୍‌ଆଇ ଦାୟିତ୍ୱ ତୁଲାଉଛନ୍ତି। ଆବଶ୍ୟକ କର୍ମଚାରୀ ନ ଥିବାରୁ ଅଞ୍ଚଳରେ ଦିନକୁ ଦିନ ଆଇନଶୃଙ୍ଖଳା ପରିସ୍ଥିତି ବିଗିଡ଼ିବାରେ ଲାଗିଛି। ନୂତନ ଥାନା କୋଠା ନିର୍ମାଣ କାର୍ଯ୍ୟ ଶେଷ ହେବାର ଦୀର୍ଘ ଦିନ ବିତି ଯାଇଥିଲେ ସୁଦ୍ଧା ଉଦ୍‌ଘାଟନ ହେଉନାହିଁ। ୩ କୋଟି ୨୫ଲକ୍ଷ ଟଙ୍କା ବ୍ୟୟରେ ୨୦୨୩ରୁ ନୂତନ କୋଠା ନିର୍ମାଣ କାର୍ଯ୍ୟ ଆରମ୍ଭ ହୋଇଥିଲା। ଏହା ମଧ୍ୟରେ ଥାନା ଆଇଆଇସିଙ୍କ ଚ୍ୟାମ୍ବର, ଅଫିସ, ହାଜତ, ବିଶ୍ରାମ କକ୍ଷ, ଗ୍ୟାରେଜ ଆଦି ପ୍ରକୋଷ୍ଠ ହୋଇଛି। ବିଦ୍ୟୁତ୍‌କରଣ, ଅଗ୍ନି ନିରାପତ୍ତା ବ୍ୟବସ୍ଥା, ବିଭିନ୍ନ ସାଜସଜ୍ଜା ଓ ଆସବାବପତ୍ର ଖଞ୍ଜା ଯାଇଛି। ୨୦୨୪ ମାର୍ଚ୍ଚରେ ନିର୍ମାଣ ଶେଷ ହୋଇ କାର୍ଯ୍ୟକ୍ଷମ ହେବା କଥା। ହେଲେ ଆସନ୍ତା ମାର୍ଚ୍ଚକୁ ବର୍ଷେ ପୂରିବ। କିନ୍ତୁ ଏହାର ଉଦ୍‌ଘାଟନ ନ ହେବା ସମସ୍ତଙ୍କ ମନରେ ପ୍ରଶ୍ନବାଚୀ ସୃଷ୍ଟି କରିଛି। ପୁରୁଣା ଥାନା କୋଠାରୁ ବର୍ଷାଦିନେ ପାଣି ଗଳୁଛି। ଖାଲି ଏତିକି ନୁହେଁ ଥାନାକୁ ପ୍ରବେଶ କରିବା ପାଇଁ ସମ୍ମୁଖରେ ଲାଗିଥିବା ସାଇନ ବୋର୍ଡର ଲେଖା ଓ ରଙ୍ଗ ଲିଭିଗଲାଣି। ଦୂରରୁ ଏହା ଆଉ ଦୃଶ୍ୟମାନ ହେଉନାହିଁ କିମ୍ବା ରାତ୍ର ସମୟରେ ଏଠାରେ କୌଣସି ଲାଇଟ ବ୍ୟବସ୍ଥା ନ ଥିବାରୁ ଏହା ଅନ୍ଧକାର ଭିତରେ ଲୁଚିଯାଉଛି। ଏହିଭଳି ବିଭିନ୍ନ ଅବ୍ୟବସ୍ଥାକୁ ନେଇ ବୁଦ୍ଧିଜୀବୀ ମହଲରେ ଅସନ୍ତୋଷ ପ୍ରକାଶ ପାଇଛି।

ଥାନା ଅଞ୍ଚଳର ଖଣି ଖାଦାନରୁ ବିପୁଳଟଙ୍କାର ରାଜସ୍ୱ ଆଦାୟ ହେଉଥିବାବେଳେ ଅନେକ ସମୟରେ ବିଭିନ୍ନ ଅଘଟଣ ଦେଖିବାକୁ ମିଳିଥାଏ। ଯାହା ପାଇଁ ପୋଲିସର ଯଥେଷ୍ଟ ଆବଶ୍ୟକତା ରହିଛି। ସେହିପରି ୧୬ ନମ୍ବର ଜାତୀୟ ରାଜପଥ ଉପରେ ବିଭିନ୍ନ ସମୟରେ ଦୁର୍ଘଟଣା ଘଟୁଛି। ଏହାର ପାର୍ଶ୍ୱରେ ଜାରକା ବଡ଼ବଜାର ରହିଛି। ଯେଉଁ ବଜାରରେ ବଡ଼ବଡ଼ ସୁନା ଗହଣା ଦୋକାନଠାରୁ ଆରମ୍ଭ କରି ବଡ଼ବଡ଼ ଶୋ'ରୁମ, ମେଡିସିନ ଗୋଦାମ ରହିଛି। ଏସବୁରେ ପ୍ରତ୍ୟେକ ଦିନ ଶହ ଶହ ଲୋକଙ୍କ ଭିଡ଼ ହେଉଛି। ଏଥିନିମନ୍ତେ ପୋଲିସ ପକ୍ଷରୁ ବ୍ୟାପକ ସୁରକ୍ଷା ବନ୍ଦୋବସ୍ତ କରିବା ଆବଶ୍ୟକ ରହିଛି। କିନ୍ତୁ ଏହି ପରିସ୍ଥିତିରେ ନାହାନ୍ତି ଥାନା ଅଧିକାରୀ।

୨୦୨୩ ଜୁଲାଇ ୧୪ରୁ ଏହି ଥାନାରେ ଯୋଗ ଦେଇଥିବା ଥାନା ଅଧିକାରୀ ତପନ କୁମାର ନାୟକଙ୍କୁ ଫେବୃଆରୀ ୧୦ାରୁ ବଦଳି କରାଯାଇଛି। ତାଙ୍କ ସ୍ଥାନରେ ଆଉ କେହି ଅଧିକାରୀ ନିଯୁକ୍ତ ହୋଇନାହାନ୍ତି। ଫଳରେ ଥାନା ମୁରବୀ ଶୂନ୍ୟ ହୋଇ ପଡ଼ିଛି।

ଥାନାରେ ୧୨ ଏସ୍‌ଆଇ ଓ ଏଏସ୍‌ଆଇଙ୍କ ଆବଶ୍ୟକତା ଥିବାବେଳେ ବର୍ତ୍ତମାନ ୫ ଏସ୍‌ଆଇ ଏବଂ ୩ ଏଏସ୍‌ଆଇଙ୍କୁ ମିଶାଇ ମୋଟ ୮ଜଣ ନିୟୋଜିତ ଅଛନ୍ତି। ସେହିପରି କନଷ୍ଟେବଳ ୧୮ ଜଣଙ୍କ ସ୍ଥାନରେ ୧୧ଜଣ ରହିଥିବାବେଳେ ହାବିଲଦାର ଜଣେ ରହିଛନ୍ତି।

ଥାନାରେ ଅଭିଯୋଗର ପୃଷ୍ଠା କମୁନାହିଁ। ଚଳିତ ବର୍ଷର ପ୍ରଥମ ମାସରେ ୭୦ରୁ ଊର୍ଦ୍ଧ୍ୱ ଅଭିଯୋଗ ପଞ୍ଜୀକୃତ ହୋଇଥିବାବେଳେ ଦ୍ୱିତୀୟ ମାସ ବା ଫେବୃୟାରୀରେ ଥାନା ଅଧିକାରୀଙ୍କ ବଦଳି ହୋଇଛି। ଏଭଳି ସ୍ଥିତି ଅଞ୍ଚଳବାସୀଙ୍କ ମୁଣ୍ଡ ବିନ୍ଧାର କାରଣ ହୋଇଛି। ଆବଶ୍ୟକ ପୋଲିସ କର୍ମଚାରୀଙ୍କ ଅଭାବରୁ ଠିକ ଭାବେ ପାଟ୍ରୋଲିଂ କରାଯାଇ ପାରୁନାହିଁ କି ଚେକିଂ କରାଯାଉନାହିଁ। ଫଳରେ ଅଞ୍ଚଳରେ ଚୋରି, ଲୁଟ ବଢ଼ିବାରେ ଲାଗିଛି। ଗତ କିଛି ଦିନ ପୂର୍ବରୁ ସ୍ଥାନୀୟ ବାରବାଟି ଅଞ୍ଚଳରୁ ଦୁର୍ବୃତ୍ତ ଗୁଳି ଫୁଟାଇ ବିପୁଳ ଟଙ୍କା ଲୁଟ୍ କରିଥିଲେ। ଏହାର ୨ଦିନ ମଧ୍ୟରେ ଦିନ ଦ୍ୱି ପ୍ରହରରେ ପୁର୍ନବାର ଦୁର୍ବୃତ୍ତ ଗୁଳି ଫୁଟାଇ ଟଙ୍କା ଲୁଟ କରିଥିଲେ। ଆହୁରି ମଧ୍ୟ ଗାଡ଼ି ଚୋରିଠାରୁ ଆରମ୍ଭ କରି ଘରେ ପଶି ଚୋରି କରିବା ଭଳି ଅନେକ ଘଟଣା ଓ ଅନୈତିକ କାର୍ଯ୍ୟକଳାପ ସହ ଧଳାଜହର କାରବାର ବଢୁଛି। ଏହି ଭିତରେ ଥାନାରେ ସମାସ୍ୟ ଉପରେ ସମସ୍ୟା ଦେଖାଦେଇଛି। ଜନସାଧାରଣଙ୍କ ସୁରକ୍ଷାକୁ ଦୃଷ୍ଟିରେ ରଖିଶୀଘ୍ର ନୂତନ ଥାନା ଅଧିକାରୀଙ୍କ ସମେତ ଆବଶ୍ୟକ ପୋଲିସ କର୍ମଚାରୀ ନିୟୋଜିତ କରିବା ଓ ନୂତନ କୋଠା ଉଦ୍‌ଘାଟନ କରିବାକୁ ଜିଲା ପ୍ରଶାସନ, ସ୍ଥାନୀୟ ବିଧାୟକ ଏବଂ ମୁଖ୍ୟମନ୍ତ୍ରୀଙ୍କ ନିକଟରେ ସ୍ଥାନୀୟବାସିନ୍ଦା ଦାବି କରିଛନ୍ତି।

ଚାଓମିନ ଦୋକାନୀଙ୍କ ଆକ୍ରମଣରେ ଆହତ ନାବାଳକଙ୍କ ମୃତ୍ୟୁ

ଯାଜପୁର ସଦର, ୧୬।୨ (ସମର ବିଜୟ ଶରଣ):

ଗାଁରେ ଉତ୍ତେଜନା

ଯାଜପୁର ସଦର ଥାନା ସାହାସପୁର ପଞ୍ଚାୟତ ଗୋବିନ୍ଦପୁର ଗ୍ରାମରେ ଚାଓମିନ ଦୋକାନୀଙ୍କ ଆକ୍ରମଣରେ ଗୁରୁତର ହୋଇଥିବା ଜଣେ ନାବାଳକଙ୍କ ରବିବାର ମୃତ୍ୟୁ ହୋଇଛି। ଏହି ଘଟଣାପରେ ଏରବାଙ୍କ ଓ ସାହସପୁର ଅଞ୍ଚଳରେ ଉତ୍ତେଜନା ପ୍ରକାଶ ପାଇଛି।

ଗ୍ରାମର ଶୁକଦେବ ଦାସ ଗତ ୮ ତାରିଖ ରାତି ପ୍ରାୟ ୯ଟା୩୦ରେ ସ୍ଥାନୀୟ ଶିବାଛକର ଏକ ଦୋକାନକୁ ଆସି ଦୋକାନୀଙ୍କୁ ଚାଓମିନ ମାଗିଥିଲେ। ଦୋକାନୀ ଅନିଲ ମଲ୍ଲିକ(ଅଳିଆ)ଶୁକଙ୍କୁ ଚାଓମିନ ନ ଦେଇ ଅଧଘଣ୍ଟା ଅପେକ୍ଷା କରାଇଥିଲେ। ପରେ ଶୁକଦେବ ଦୋକାନୀଙ୍କୁ ଜିଦ କରି ଚାଓମିନ ମାଗିବାରୁ ଦୋକାନୀ ଓ ସେଠାରେ ବସିଥିବା ତାଙ୍କର କେତେଜଣ ସାଥି ଶୁକଦେବାକୁ ଅସଭ୍ୟ ଭାଷାରେ ଗାଳିଗୁଲଜ କରିବା ସହ ଜାତିଆଣ ଆକ୍ଷେପ କରିଥିଲେ। ପରେ ଏକ କାଠଫାଳିଆରେ ପିଟିଥିଲେ। ଶୁକଦେବ ଚିତ୍କାର କରିବାରୁ ସ୍ଥାନୀୟ ଲୋକେ ଦୌଡ଼ି ଆସି ତାଙ୍କୁ ଉଦ୍ଧାର କରିଥିଲେ। ଖବର ପାଇ ଶୁକଦେବଙ୍କ ପୁଅ ଶାନ୍ତନୁ(୧୪) ପହଞ୍ଚି ବାପାଙ୍କୁ ଉଦ୍ଧାର କରିବା ସହିତ କାହିଁକି ମାରିଲ ବୋଲି ଦୋକାନୀଙ୍କୁ ପଚାରିଥିଲେ। ଏହାପରେ ଦୋକାନୀ ଓ ତାଙ୍କ ସାଥୀମାନେ ସଂଘବଦ୍ଧ ହୋଇ ଏକ ଲୁହା ରଡ୍ ଓ କାଠଫାଳିଆରେ ଶାନ୍ତନଙ୍କୁ ମାଡ଼ ମାରିଥିଲେ। ଏହି ଆକ୍ରମଣରେ ଶାନ୍ତନୁଙ୍କ କର୍ଣ୍ଣମୂଳି ଓ ମୁଣ୍ଡରେ ଶକ୍ତ ଆଘାତ ଲାଗିଥିଲା। ଫଳରେ ଘଟଣାସ୍ଥଳରେ ବାପପୁଅ ଚେତନାଶୂନ୍ୟ ହୋଇ ପଡ଼ିଯାଇଥିଲେ। ଶୁକଦେବଙ୍କ ବଡ଼ଭାଇ ସେମାନଙ୍କୁ ଉଦ୍ଧାର କରି ଯାଜପୁର ଜିଲା ମୁଖ୍ୟ ଚିକିତ୍ସାଳୟରେ ଭର୍ତ୍ତି କରିଥିଲେ। ଶାନ୍ତନୁଙ୍କ ଅବସ୍ଥା ସଙ୍କଟାପନ୍ନ ହେବାରୁ ଡାକ୍ତର ତାଙ୍କୁ କଟକ ବଡ ଡାକ୍ତରଖାନା ପଠାଇଥିଲେ। ସେଠାରେ ଭେଣ୍ଟିଲେଟର ସୁବିଧା ନ ଥିବାରୁ ତାଙ୍କୁ ଏକ ଘରୋଇ ହସ୍ପିଟାଲରେ ଭର୍ତ୍ତି କରାଯାଇଥିଲା। ଚିକିତ୍ସାଧୀନ ଅବସ୍ଥାରେ ତାଙ୍କର ମୃତ୍ୟୁ ହୋଇଥିବା ସଦର ଥାନା ପୋଲିସ ସୂଚନା ଦେଇଛି। ଘଟଣାରେ ସମ୍ପୃକ୍ତ ଅଭିଯୁକ୍ତମାନଙ୍କୁ ଖୁବ୍‌ଶୀଘ୍ର ଗିରଫ କରାଯିବ ବୋଲି ପୋଲିସ ସୂଚନା ଦେଇଛି।

ମନ୍ଦିରରୁ ଚୋରି ଘଟଣାରେ ଅଭିଯୁକ୍ତ ଗିରଫ

ଯାଜପୁରରୋଡ୍, ୧୬।୨ (ପବିତ୍ର ରଞ୍ଜନ ମହାନ୍ତି):

ଗିରଫ ଅଭିଯୁକ୍ତ ।

ଯାଜପୁରରୋଡ ଥାନା ରମ୍ପାସ ଯୋଗୀସାହିର ଏକ ମନ୍ଦିରରୁ ଠାକୁରଙ୍କ ବିଗ୍ରହ ସହିତ ମୂଲ୍ୟବାନ ପୂଜା ସରଞ୍ଜାମ ଚୋରି ଘଟଣାରେ ପୋଲିସ ଜଣେ ଯୁବକଙ୍କୁ ଗିରଫ କରି କୋର୍ଟଚାଲାଣ କରିଛି। ଏଥିସହିତ ଚୋରି ସାମଗ୍ରୀ ଜବତ କରିଛି।

ଗିରଫ ଅଭିଯୁକ୍ତ ହେଲେ ଗ୍ରାମର ବନମାଳି ସଏ ଓରଫ ତାରଜନ(୨୩)।ବନମାଳି ସାଥୀଙ୍କ ସହିତ ମିଶି ଗତ ୧୨ ତାରିଖ ରାତିରେ ମନ୍ଦିରର ଦ୍ୱାର ଭାଙ୍ଗି ଠାକୁରଙ୍କ ରୂପା ମୁକୁଟ ଏବଂ ପ୍ରଭୁ ରାମ, ଲକ୍ଷ୍ମଣ ଏବଂ ସୀତାଙ୍କ ଏକ ପିତ୍ତଳ ମୂର୍ତ୍ତି ଚୋରି କରିଥିଲେ। ଏନେଇ ମନ୍ଦିର ପରିଚାଳନା କମିଟି ପକ୍ଷରୁ ଥାନାରେ ଅଭିଯୋଗ ହୋଇଥିଲା। ପୋଲିସ ନଂ.୭୬/୨୫ରେ ଏକ ମାମଲା ରୁଜୁକରି ତଦନ୍ତ ଆରମ୍ଭ କରିଥିଲା। ଅଭିଯୁକ୍ତଙ୍କ ନାମରେ ପୂର୍ବରୁ ଯାଜପୁରରୋଡ୍ ଥାନାରେ ୯ ମାମଲା ରହିଥିବା ଥାନାଧିକାରୀ ଉପେନ୍ଦ୍ର ପ୍ରଧାନ ସୂଚନା ଦେଇଛନ୍ତି।

ଦାଦାବଟି ଆଦାୟ ଅଭିଯୋଗରେ ୪ ଯୁବକ ଗିରଫ

ଯାଜପୁରରୋଡ୍, ୧୬।୨ (ପବିତ୍ର ରଞ୍ଜନ ମହାନ୍ତି):

ଗିରଫ ଅଭିଯୁକ୍ତଙ୍କ ସମ୍ପର୍କରେ ପୋଲିସ ସୂଚନା ଦେଉଛି ।

ଯାଜପୁରରୋଡ ଥାନା ଧବଳଗିରି ଅଞ୍ଚଳରେ ଲୋକଙ୍କୁ ଭୟ ଦେଖାଇ ଦାଦାବଟି ଆଦାୟ କରୁଥିବା ୪ ଯୁବକଙ୍କୁ ପୋଲିସ ଗିରଫ କରି କୋର୍ଟଚାଲାଣ କରିଛି। ଏଥିସହିତ ସେମାନଙ୍କ ନିକଟରୁ ଏକ ବାଇକ୍(ଓଡିଶ୍ୱ୪-୩୦୯୦), ଏକ ଛୁରୀ, ମୋବାଇଲ ଫୋନ ଓ ଦୁଇଶହ ଟଙ୍କା ଜବତ କରିଛି। ଗିରଫ ଅଭିଯୁକ୍ତ ହେଲେ ଯାଜପୁରରୋଡ ଥାନା ସାପଗଡ଼ିଆ ଗ୍ରାମର ସୁରେଶ ପାତ୍ର (୩୪), କାଚହୁଡି ଅଞ୍ଚଳର ଅରୁଣ ହେମ୍ବ୍ରମ ଓରଫ୍ ଟିକୁ (୨୧), ଯୋଗୀସାହିର ଜଗା ମୁଣ୍ଡା ଓରଫ୍ ଜେଲେଙ୍ଗା (୪୫) ଓ ପଶ୍ଚିମବଙ୍ଗ ମୁର୍ଶିଦାବାଦ ଲାଗୋଲା ଥାନା ଚୈତନି ଅଞ୍ଚଳର ଅମଜାଦ ବବୁଲ ସେକ (୩୮)। ଧବଳଗିରିଠାରେ ଘର ଭଡ଼ା ନେଇ ରହୁଥିବା ନୟାଗଡ଼ ଜିଲା ଓଡଗାଁ ଅଞ୍ଚଳର ଲକ୍ଷ୍ମୀପ୍ରିୟା ଦାସ(୩୦) ଦାଦାବଟି ଆଦାୟ ସମ୍ପର୍କରେ ପୋଲିସକୁ ସୂଚନା ଦେଇଥିଲେ। ପରେ ପୋଲିସ ପାଟ୍ରୋଲିଂ ଗାଡି ପହଞ୍ଚି ଯୁବକମାନଙ୍କୁ ଗିରଫ କରିଥିଲା। ଗିରଫ ଅଭିଯୁକ୍ତଙ୍କ ନାମରେ ପୂର୍ବରୁ ଯାଜପୁର ରୋଡ ଥାନା ଅଞ୍ଚଳରେ ୯ ଓ କୋରେଇ ଥାନା ଅଞ୍ଚଳରେ ଗୋଟିଏ ଆପରାଧିକ ମାମଲା ରହିଛି। ଏନେଇ ପୋଲିସ ନଂ.୮୧/୨୫ରେ ମାମଲା ରୁଜୁ କରି ତଦନ୍ତ ଚଳାଇଥିବା ଥାନାଧିକାରୀ ଉପେନ୍ଦ୍ର ପ୍ରଧାନ ସୂଚନା ଦେଇଛନ୍ତି।

ଅନଲାଇନ ଠକେଇ ଅଭିଯୋଗ

ପାଣିକୋଇଲି, ୧୬।୨ (ବିକାଶ ମଲ୍ଲିକ):

ଅନଲାଇନ ଠକେଇ ନେଇ ପାଣିକୋଇଲି ଥାନାରେ ଏକ ଅଭିଯୋଗ ହୋଇଛି। ଏହି ଥାନା ଅନ୍ତର୍ଗତ ପାଣିକୋଇଲି ପଞ୍ଚାୟତ ଧଳ ସାହିର ସୌମ୍ୟରଞ୍ଜନ ଧଳ ଠକାମିର ଶିକାର ହୋଇଥିବା ଅଭିଯୋଗ କରିଛନ୍ତି। ସେ ଅଭିଯୋଗରେ ଦର୍ଶାଇଛନ୍ତି ଯେ, ତାଙ୍କ ନିକଟକୁ ଏକ ଫୋନ୍ କଲ ଆସିଥିଲା। ସେ କଲ ରିସିଭ କରିବା ପରେ ଫୋନ କରିଥିବା ବ୍ୟକ୍ତି ନିଜକୁ ଏକ ବ୍ୟାଙ୍କର କର୍ମଚାରୀ ବୋଲି ପରିଚୟ ଦେଇ ଆବଶ୍ୟକ ତଥ୍ୟ ସଂଗ୍ରହ କରିଥିଲେ। ପରେ ସୌମ୍ୟରଞ୍ଜନଙ୍କ ଆକାଉଣ୍ଟରୁ ୧୨,୭୯୫ ଟଙ୍କା ଉଠାଯାଇଥିବା ମ୍ୟାସେଜ ଆସିଥିଲା। ପୋଲିସ ଏହି ଅଭିଯୋଗ ଆଧାରରେ ଘଟଣାର ତଦନ୍ତ ଆରମ୍ଭ କରିଛି।

ବ୍ୟାଙ୍କ ଅଫ୍ ବରୋଦା
Bank of Baroda

ଚାପଗ୍ରସ୍ତ ସମ୍ପତ୍ତି ପରିଚାଳନା ଭର୍ଟିକାଲ
ବ୍ୟାଙ୍କ ଅଫ୍ ବରୋଦା, ବରୋଦା କର୍ପୋରେଟ୍ ସେଣ୍ଟର, ସି-୨୬, ଜି-ବ୍ଲକ୍, ବାନ୍ଦ୍ରା କୁର୍ଲା କମ୍ପ୍ଲେକ୍ସ, ବାନ୍ଦ୍ରା ପୂର୍ବ, ମୁମ୍ବାଇ-୪୦୦୦୫୧
ଇମେଲ: wfd.bcc@bankofbaroda.co.in

BOB:SAMV:117:216 Date: 15.02.2025

କାରଣ ଦର୍ଶାଅ ନୋଟିସ୍

ପ୍ରାପ୍ତେଷୁ,
ଶ୍ରୀ ପ୍ରବୀଣ କୁମାର ଅଗ୍ରୱାଲ (ମେସର୍ସ ଗୁପ୍ତା ପାୱାର ଇନ୍‌ଫ୍ରାଷ୍ଟ୍ରକ୍‌ଚର ଲିଃର ନିର୍ଦ୍ଦେଶକ)
ଫ୍ଲାଟ୍ ନଂ.: ୬୨୭, ଗୋବିନ୍ଦ ବ୍ଲକ, ବାଲାଜୀ କମ୍ପ୍ଲେକ୍ସ, ଜେଲ୍ ରୋଡ୍, ଝାରପଡ଼ା, ଭୁବନେଶ୍ୱର, ଜିଲ୍ଲା: ଖୋର୍ଦ୍ଧା, ରାଜ୍ୟ: ଓଡ଼ିଶା-୭୫୧୦୦୬

ଇଚ୍ଛାକୃତ ଋଣଖିଲାପକାରୀଙ୍କ ଉପରେ ଆମ୍ଭ ବ୍ୟାଙ୍କର ଆଇଡ଼େଣ୍ଟିଫିକେସନ୍ କମିଟି (ଚିହ୍ନଟ କମିଟି) ନିମ୍ନଲିଖିତ କାରଣ ଯୋଗୁଁ ଆପଣଙ୍କୁ ଇଚ୍ଛାକୃତ ଋଣଖିଲାପକାରୀ ଭାବରେ ଶ୍ରେଣୀଭୁକ୍ତ କରିବା ନିମନ୍ତେ କାରଣ ଦର୍ଶାଅ ନୋଟିସ୍ ଜାରି କରିବା ପାଇଁ ନିର୍ଦ୍ଦେଶ ଦେଇଛନ୍ତି। କାରଣ ଗୁଡ଼ିକ: (୧) କନସୋର୍ଟିୟମ ଫାଇନାନ୍ସରୁ ସମ୍ବନ୍ଧିତ ପକ୍ଷଙ୍କୁ ମୋଟ ଟ.୯୭୬.୯୭ କୋଟି ଫଣ୍ଡ ସ୍ଥାନାନ୍ତରଣ କରାଯାଇଛି, ଯାହା ମଧ୍ୟରୁ ବିଓବି ସିସି ଆକାଉଣ୍ଟରୁ ଟ.୧.୨୮ କୋଟି ଫ୍ଲେକ୍‌ସୋ କଣ୍ଟ୍ରା ପ୍ରା. ଲିଃ (ସେୟାରହୋଲ୍ଡର ଏବଂ ଜିପିଆଇଏଲ୍(GPIL)ର ସମ୍ବନ୍ଧିତ ପକ୍ଷ)କୁ ସ୍ଥାନାନ୍ତରଣ କରାଯାଇଛି, (୨) ଜିପିଆଇଏଲ୍(GPIL) ସେମାନଙ୍କର Debtor ୟୁପିଟିସିଏଲ୍ (UPPTCL) ମାଧ୍ୟମରେ ସେମାନଙ୍କର ଜେଭି (JV) ଅଂଶୀଦାର ମେସର୍ସ ଅପାର ଇଣ୍ଡଷ୍ଟ୍ରିଜ୍‌ଙ୍କ ଆକାଉଣ୍ଟକୁ ପଇଠ କରିବା ପାଇଁ ନିର୍ଦ୍ଦେଶ ଦେଇଛନ୍ତି, (୩) (GPIL)ର ୨୦୨୧-୨୨ର ଏବିଏସ୍ (ABS)ରେ ଋଣଦାତା ଭାବରେ Woori ବ୍ୟାଙ୍କରୁ ୮୦କୋଟି ଟଙ୍କାର କ୍ରୟ ବିଲ୍ ରିହାତି ଲିମିଟ୍‌ର ଅଣ-ପ୍ରକାଶନ। ଆପଣଙ୍କର ତ୍ରୁଟି-ବିଚ୍ୟୁତି କାର୍ଯ୍ୟ ଭାରତୀୟ ରିଜର୍ଭ ବ୍ୟାଙ୍କର **Diversion and Siphoning Off funds** ର ଧାରା ୩(୧) (ଟି) (ଆଇ) (ବି) ଏବଂ (ସି) ଅନ୍ତର୍ଗତ ଇଚ୍ଛାକୃତ ଋଣଖିଲାପକାରୀ ମୁଖ୍ୟ ନିର୍ଦ୍ଦେଶାବଳୀର ପରିସର ମଧ୍ୟରେ ଆସୁଅଛି।

ତା୦୬.୦୨.୨୦୨୫ରିଖରେ ଉପରୋକ୍ତ ଠିକଣାରେ ପଠାଯାଇଥିବା କାରଣ ଦର୍ଶାଅ ନୋଟିସ୍ ପ୍ରଦାନ କରାଯାଇନପାରି ଫେରି ଆସିଛି, ଯାହା ଫଳରେ ଖବର କାଗଜରେ ପ୍ରକାଶିତ ହୋଇଛି। ଆପଣଙ୍କୁ ଜଣାଇ ଦିଆଯାଉଅଛି ଯେ, କାହିଁକି ଆପଣଙ୍କୁ ଇଚ୍ଛାକୃତ ଋଣ ଖିଲାପକାରୀ ଭାବରେ ଶ୍ରେଣୀଭୁକ୍ତ କରା ନଯିବ ତାହାର ଲିଖିତ ପ୍ରତିନିଧିତ୍ୱ ଉପରୋକ୍ତ ଠିକଣାରେ **୨୧ଦିନ** ମଧ୍ୟରେ ଦାଖଲ କରନ୍ତୁ, ଅନ୍ୟଥା ଆଇଡ଼େଣ୍ଟିଫିକେସନ୍ କମିଟି (ଚିହ୍ନଟ କମିଟି) ଆପଣଙ୍କୁ ଇଚ୍ଛାକୃତ ଋଣଖିଲାପକାରୀ ଭାବରେ ଶ୍ରେଣୀଭୁକ୍ତ କରିବା ପାଇଁ ଅଗ୍ରସର ହେବେ।

ତାରିଖ: ୧୭.୦୨.୨୦୨୫ ସ୍ୱା/- ମହାପ୍ରବନ୍ଧକ

ଗ୍ରାମର କଳା, ସଂସ୍କୃତି ମହୋତ୍ସବ ଜରିଆରେ ପ୍ରଦର୍ଶିତ ହେବା ଉଚିତ

ନାନପୁର ଗ୍ରାମ୍ୟ ମହୋତ୍ସବ

ଚଣ୍ଡିଖୋଲ, ୧୬।୨ (ପ୍ରଦୀପ୍ତ କୁମାର ପୃଷ୍ଟି):

ନାନପୁର ଗ୍ରାମ୍ୟ ମହୋତ୍ସବରେ ଯୋଗଦେଇଥିବା ଅତିଥି ଓ ଅନ୍ୟମାନେ ।

ବଡ଼ଚଣା ବ୍ଲକର ଆନ୍ତର୍ଜାତିକ ଖ୍ୟାତି ସମ୍ପନ୍ନ ଚିତ୍ରଶିଳ୍ପୀ ଓ ଲେଖକ ଡ. ପ୍ରଫୁଲ୍ଲ ମହାନ୍ତିଙ୍କ ବାସଭବନ ନିକଟରେ ନାନପୁର ଗ୍ରାମ୍ୟ ମହୋତ୍ସବ ଅନୁଷ୍ଠିତ ହୋଇଯାଇଛି। ଦି କ୍ରିଏଟିଭ ହ୍ୟାଣ୍ଡସ ଆର୍ଟ ଗ୍ୟାଲେରୀ ପକ୍ଷରୁ ଆୟୋଜିତ ମହୋତ୍ସବରେ ଇଟାଲୀରୁ ଆସିଥିବା ଇଂ. ଆଗୋବିନୋ, ଚିତ୍ରଶିଳ୍ପୀ ସୂର୍ଯ୍ୟ ରଥ, ଗାୟିକା ସୁସ୍ମିତା ଦାସ, ଗୀତିକାର ଦେବଦାସ ଛୋଟରାୟ, ବୀଣା ଛୋଟରାୟ, ଚିତ୍ରଶିଳ୍ପୀ ରାମହରି ଜେନା, ସାମ୍ବାଦିକ ଆଶିଷ କୁମାର ସେନାପତି, ପିକେ ଦାସ, ଏମ୍ ଶଙ୍କର, ଗାୟତ୍ରୀ ଦାଶ ପ୍ରମୁଖ ଅତିଥି ଭାବରେ ଯୋଗଦେଇଥିଲେ। ଗ୍ରାମ୍ୟ କଳା ଓ ସଂସ୍କୃତିକୁ ମହୋତ୍ସବ ଜରିଆରେ ପ୍ରଦର୍ଶିତ କରିବାକୁ ଅତିଥି ଆହ୍ୱାନ ଦେଇଥିଲେ। ଗ୍ରାମାଞ୍ଚଳ ପିଲାଙ୍କ ଦ୍ୱାରା, ଚିତ୍ର କଳା ଓ ସଙ୍ଗୀତ ପରିବେଷଣ କରାଯାଇଥିଲା। ପ୍ରତ୍ୟେକ ବର୍ଷ ଏଭଳି କାର୍ଯ୍ୟକ୍ରମ ଗ୍ରାମାଞ୍ଚଳରେ ଆୟୋଜନ କରି ଚିତ୍ରଶିଳ୍ପୀ ମହାନ୍ତି ଗ୍ରାମକୁ କିପରି ଭଲ ପାଆନ୍ତି ତାହା ପ୍ରମାଣ କରିଛନ୍ତି। ବିଦେଶରେ ରହୁଥିବା ମହାନ୍ତି ପ୍ରତ୍ୟେକ ବର୍ଷ ନିଜ ଗ୍ରାମକୁ ଆସି ନାନପୁର ଗ୍ରାମ୍ୟ ମହୋତ୍ସବର ଅୟୋଜନ କରିଥାନ୍ତି। ପ୍ରାରମ୍ଭରେ ମହାନ୍ତିଙ୍କ ଲଣ୍ଡନ ନିବାସୀ ବନ୍ଧୁ ସ୍ୱର୍ଗତ ଡେରିକ ମୋରେଙ୍କ ୧୪ତମ ଶ୍ରାଦ୍ଧ ବାର୍ଷିକୀ ଅବସରରେ ତାଙ୍କ ପ୍ରତିମୂର୍ତ୍ତିରେ ମାଲ୍ୟାର୍ପଣ କରାଯାଇଥିଲା। ପରେ ତାଙ୍କ ଜୀବନୀ ଉପରେ ଲଣ୍ଡନରେ ନିର୍ମାଣ ହୋଇଥିବା ଚଳଚ୍ଚିତ୍ର 'ଶୂନ୍ୟ-ବିଙ୍ଗ ପ୍ରଫୁଲ୍ଲ ମହାନ୍ତି' ପ୍ରଦର୍ଶିତ ହୋଇଥିଲା। ଲଗନ ମହାନ୍ତି, ଶାନ୍ତିଲତା ଜେନା ଓ ସତ୍ୟଜିତ ମହାନ୍ତି ପ୍ରମୁଖ କାର୍ଯ୍ୟକ୍ରମ ପରିଚାଳନା କରିଥିଲେ।

ଗାଡ଼ି ଧକ୍କାରେ ବୃଦ୍ଧଙ୍କ ମୃତ୍ୟୁ

ଯାଜପୁର ଟାଉନ, ୧୬।୨ (ପ୍ରଯକ୍ତା ପ୍ରିୟଦର୍ଶିନୀ ମହାନ୍ତି):

ଯାଜପୁର ଟାଉନ ଥାନା ଅନ୍ତର୍ଗତ ବିବେକାନନ୍ଦ ସ୍କୁଲ ନିକଟ ଯାଜପୁର-ବିଞ୍ଝାରପୁର ମୁଖ୍ୟ ରାସ୍ତାରେ ଅଜଣା

ନିଆଁଲାଗି ନଡ଼ା, ବାଉଁଶ ବୁଦା ଜଳିଗଲା

ଡେରାବିଶ,(ବେବର୍ତ୍ତା ଅଜୟ ଦାସ): ଡେରାବିଶ ବ୍ଲକ ଖମୋଳ ପଞ୍ଚାୟତ ଡାଳିଜା ଗ୍ରାମରେ ନିଆଁ ଲାଗି ନଡ଼ାଗଦା ସହ ୨ ବାଉଁଶବୁଦା ଜଳିଯାଇଛି। ରବିବାର ଅପରାହ୍ନରେ ଡାଳିଜା ଗ୍ରାମର ଉମାକାନ୍ତ ଜେନାଙ୍କ ବାଡ଼ିରେ ଏହି ଅଗ୍ନିକାଣ୍ଡ ଘଟିଥିଲା। ଚାହୁଁଚାହୁଁ ବାଡ଼ିରେ ଏକ ବଡ଼ ଛଣଗଦା ସହ ବାଉଁଶ ବୁଦା ଜଳି ଯାଇଥିଲା। ଖବରପାଇ ନିଶ୍ଚିନ୍ତକୋଇଲି ଅଗ୍ନିଶମ ବିଭାଗ କର୍ମଚାରୀ ପହଞ୍ଚି ନିଆଁକୁ ଆୟତ୍ତ କରିଥିଲେ। ଅଗ୍ନିକାଣ୍ଡର ପ୍ରକୃତ କାରଣ ଜଣାପଡ଼ି ନ ଥିଲେ ହେଁ ଛଣଗଦା ନିକଟରେ ଗଦା ହୋଇଥିବା ଚୁଲି ପାଉଁଶରୁ ଏହା ଘଟିଥିବା କୁହାଯାଉଛି।

ଖରା ସାଙ୍ଗକୁ ତରଭୁଜ ଚାହିଦା ବଢ଼ିଛି

- ଜିଲାରେ ୧୦ ହଜାର ହେକ୍ଟରରୁ ଅଧିକ ଜମିରେ ଚାଷ
- ଉପଯୁକ୍ତ ଜଳସେଚନ, ତାଲିମ ବ୍ୟବସ୍ଥା ପାଇଁ ଦାବି

କେନ୍ଦ୍ରାପଡ଼ା, ୧୬।୨ (ଜଗନ୍ନାଥ ଧଳ)

ସହରର ଗୋପ ହାଟରୁ ଗ୍ରାହକ ତରଭୁଜ କିଣୁଛନ୍ତି।

ଖରା ବଢ଼ିବା ସାଙ୍ଗକୁ ତରଭୁଜର ଚାହିଦା ବଢ଼ିଛି। ପ୍ରତି ଛକ ବଜାରରେ ଏବେ ତରଭୁଜ ଦେଖିବାକୁ ମିଳୁଛି। ଚଳିତବର୍ଷ କେନ୍ଦ୍ରାପଡ଼ା ଜିଲାରେ ୧୦ ହଜାରରୁ ଅଧିକ ହେକ୍ଟରରେ ତରଭୁଜ ଚାଷ ହୋଇଛି। ଚାଷ ପାଇଁ ସରକାରୀ ବିହନରେ ସବ୍‌ସିଡି ଯୋଗାଇ ଦିଆଯାଉଛି। ତେବେ ଜଳସେଚନ ଓ ତାଲିମ ବ୍ୟବସ୍ଥା ନ ଥିବାରୁ ଏହି ଅର୍ଥକରୀ ଫସଲ ଉତ୍ପାଦନରେ ଜିଲାରେ ବାଧା ସୃଷ୍ଟି ହୋଇଛି। ତରଭୁଜ କେବଳ ଚଟପଟି ଖାଦ୍ୟ ନୁହେଁ ବରଂ ଏଥିରେ ଭରପୂର ପ୍ରୋଟିନ ମିଳୁଛି ବୋଲି ଚାଷୀ, ବ୍ୟବସାୟୀ ଓ ଗବେଷକ ମତ ଦେଇଛନ୍ତି।

ଏ ସମ୍ପର୍କରେ ସିଂହଗାଁର ପୂର୍ବତନ ସରପଞ୍ଚ ତଥା ଚାଷୀ ନିର୍ମଳ ମଲ୍ଲିକ କହିଛନ୍ତି, ଖରା ବଢ଼ିବାକୁ ତାଳ ଦେଇ ତରଭୁଜର ଚାହିଦା ବଜାରରେ ବଢୁଛି। ଚଳିତବର୍ଷ ଆଳି, ରାଜକନିକା, ରାଜନଗର, ଗରଦପୁର, ଡେରାବିଶ, ମହାକାଳପଡ଼ା ଆଦି ବ୍ଲକ ଅଞ୍ଚଳର ନଦୀପଠାରେ ଏହି ଚାଷ ହୋଇଛି। ଦୁଇ ସପ୍ତାହ ପୂର୍ବରୁ ଫସଲ ଉତ୍ପାଦନ ଆରମ୍ଭ ହୋଇଛି। ପୂର୍ବରୁ କୁଇଣ୍ଟାଲ ପିଛା ଅଢ଼େଇ ହଜାର ଟଙ୍କା ଥିବା ବେଳେ ଏବେ ଏହାର ମୂଲ୍ୟ ବୃଦ୍ଧି ହୋଇ ୩ ହଜାର ଟଙ୍କାରେ ପହଞ୍ଚିଛି। ଚଳିତବର୍ଷ ଫସଲରୁ ଇତିମଧ୍ୟରେ ୮ କୁଇଣ୍ଟାଲ ତରଭୁଜ ବିକ୍ରି ହୋଇଥିବା ବେଳେ ପ୍ରାକୃତିକ ବିପର୍ଯ୍ୟୟ ନ ହେଲେ ପ୍ରାୟ ୩୦ କୁଇଣ୍ଟାଲ ତରଭୁଜ ବିକ୍ରିର ସେ ଆଶା ରଖିଛନ୍ତି। ମାତ୍ର ଏହି ଅର୍ଥକରୀ ଫସଲ ପାଇଁ ନଦୀର ଅତି ନିକଟ ପଠା ବ୍ୟତୀତ ଅନ୍ୟ ଅଞ୍ଚଳରେ ଜଳସେଚନ ବ୍ୟବସ୍ଥା ନାହିଁ। ସେହିପରି ଚାଷ ପ୍ରତି ଆଗ୍ରହ ସୃଷ୍ଟି ପାଇଁ ଆମ୍ବା ଓ ଉଦ୍ୟାନ କୃଷି ବିଭାଗ ପକ୍ଷରୁ ତାଲିମ ବ୍ୟବସ୍ଥା ପାଇଁ ସେ ଦାବି କରିଛନ୍ତି। ରାଜନଗରର ମା' ଶକ୍ତିମୟୀ ସ୍ୱୟଂ ସହାୟକ ଗୋଷ୍ଠୀର ସମ୍ପାଦିକା ପ୍ରଣତି ଦାସ କହିଛନ୍ତି, ଚଳିତବର୍ଷ ଗୋଷ୍ଠୀ ପକ୍ଷରୁ ଆରମ୍ଭ ହୋଇଥିବା ତରଭୁଜ ଚାଷ ଆଗକୁ ବଢ଼ିବାର ସାହସ ଯୋଗାଇଛି। ମିଳିମିଶି ସଦସ୍ୟାମାନେ ରକ୍ଷଣାବେକ୍ଷଣ କରିବା ପରେ ଏହାର ଲାଭ ଆମକୁ ମିଳୁଛି। ଏହି ଚାଷ ପାଇଁ ସ୍ୱାବଲମ୍ବୀ ହୋଇ ପାରିଥିବା ସମ୍ପାଦିକା ଦାସ କହିଛନ୍ତି। ସହରର ଗୋପସ୍ଥିତ ବ୍ୟବସାୟୀ ମହମ୍ମଦ ଇଲିଆସ କହିଛନ୍ତି, ଖରା ବଢ଼ିବାରୁ କାକୁଡ଼ି, ତରଭୁଜ ବେପାର ବଢ଼ିଛି। ପୂର୍ବରୁ ତରଭୁଜ ବାହାର ଜିଲାରୁ ଆମଦାନୀ କରାଯାଉଥିବା ବେଳେ ଚଳିତବର୍ଷ ଜିଲା ମଧ୍ୟରେ ହୋଇଥିବା ଫସଲକୁ ସଂଗ୍ରହ କରୁଛୁ। ଏହାଦ୍ୱାରା ପରିବହନ ଖର୍ଚ୍ଚ କମ ପଡୁଛି। ତରଭୁଜ ସମ୍ପର୍କରେ ଗବେଷଣା କରୁଥିବା ପ୍ରାଧାପକ ଦେବୀ ପ୍ରସାଦ ସାହୁ କହିଛନ୍ତି, ତରଭୁଜରେ ଭରପୂର ପ୍ରୋଟିନ ରହିଛି। ଏହା ଆମ ପାଇଁ ରୋଗ ପ୍ରତିଷେଧକ ରୂପେ କାର୍ଯ୍ୟ କରୁଛି। ଗୋଟିଏ କପ ତରଭୁଜ ରସରେ ୧୫୪ ମିଲିଗ୍ରାମର ପୋଷକ ତତ୍ତ୍ୱ ରହିଛି। ଗୋଟିଏ ତରଭୁଜରେ ପ୍ରାୟ ୯୨ ପ୍ରତିଶତ ପାଣି ରହୁଥିବାରୁ ଗରମରୁ ତ୍ରାହି ମିଳୁଛି। ଏହା ବ୍ୟତୀତ ଏଥିରେ ଥିବା ଭିଟାମିନ 'ଏ', 'ସି', ପୋଟାସିୟମ, ମ୍ୟାଗ୍ନେସିୟମ, ଜିଙ୍କ୍, କ୍ଲୋରୋଫିଲ, ଲାଇକୋପିନ, ଏମିନୋ ଏସିଡ୍, ଫେନୋଲିକ ଆଦି ତତ୍ତ୍ୱ ରହିଛି। ପ୍ରାୟ କ୍ଷେତ୍ରରେ ତରଭୁଜର ଚୋପା ଫୋପାଡ଼ି ଦିଆଯାଉଥିବା ଦେଖାଯାଉଛି। ତେବେ ଏହି ଚୋପାରେ ବ୍ଲଡପ୍ରେସର କମାଇବା ଶକ୍ତି ଥିବାବେଳେ ଶରୀର ଓଜନ କମାଇବାରେ ସହାୟକ ହୋଇଥାଏ ବୋଲି ସେ ପ୍ରକାଶ କରିଛନ୍ତି। ଏ ସମ୍ପର୍କରେ କୃଷି ବିଜ୍ଞାନ କେନ୍ଦ୍ର ବୈଜ୍ଞାନିକ ପ୍ରଭଞ୍ଜନ ମିଶ୍ରଙ୍କୁ ପଚାରିବାରେ ଚଳିତବର୍ଷ ତରଭୁଜ ଚାଷ ପାଇଁ ସବ୍‌ସିଡି ଦିଆଯାଇଛି। ପୂର୍ବରୁ ଏହି ଜିଲାରେ ମାତ୍ର ୧ ହଜାର ହେକ୍ଟର ଅଞ୍ଚଳରେ ଏହି ଚାଷ ହେଉଥିବା ବେଳେ ଚଳିତବର୍ଷ ଉଲ୍ଲେଖନୀୟ ଅଗ୍ରଗତି ହୋଇଛି ବୋଲି ସେ କହିଛନ୍ତି।

ସାହିତ୍ୟ ହିଁ ସମାଜକୁ ଠିକ୍ ରାସ୍ତାରେ ନେଇପାରିବ

ବାର୍ଷିକ ଉତ୍ସବରେ ମଞ୍ଚାସୀନ ଅତିଥି।

ଆଳି,୧୬।୨ (ବନମାଳୀ ସେନାପତି)

ପରାଗ ସାହିତ୍ୟ ସଂସଦର ବାର୍ଷିକ ଉତ୍ସବ

ସାହିତ୍ୟ ହିଁ ସମାଜକୁ ଠିକ୍ ରାସ୍ତାରେ ନେଇପାରିବ, ସାହିତ୍ୟ ବିନା ସମାଜର ଉନ୍ନତି ଅଧୁରା ରହିବ ବୋଲି 'ପରାଗ' ସାହିତ୍ୟ ସଂସଦର ୪୩ତମ ବାର୍ଷିକ ଉତ୍ସବ ସମ୍ବର୍ଦ୍ଧନା ସଭା ଓ ରାଜ୍ୟସ୍ତରୀୟ କବିତା ପାଠୋତ୍ସବରେ ଲବ୍ଧପ୍ରତିଷ୍ଠିତ ବକ୍ତାମାନେ ପ୍ରକାଶ କରିଛନ୍ତି। ରବିବାର ଆଳି ବ୍ଲକ ମେଣ୍ଢପୁର ଗ୍ରାମ ପଞ୍ଚାୟତ ଉଚ୍ଚ ବିଦ୍ୟାଳୟ ପରିସରରେ ଏହି ଉତ୍ସବ ଅନୁଷ୍ଠିତ ହୋଇଥିଲା। ମୁଖ୍ୟ ଅତିଥି ଭାବେ ଯୋଗଦେଇ ବରିଷ୍ଠ ସ୍ତମ୍ଭକାର ନିରାକାର ଦାସ କହିଥିଲେ, ସାହିତ୍ୟ ହିଁ ସମାଜକୁ ଠିକ୍ ରାସ୍ତାରେ ନେଇପାରିବ। ଜଣେ ସୁପରିଚିତ ସାହିତ୍ୟିକ ଓ ସମ୍ପାଦକ ମିଳିତ ଭାବେ ସମାଜକୁ ବଦଳେଇ ଦେଇପାରିବେ। ଲେଖକମାନେ ଲେଖନୀ ଚାଳନା କରି କାଳଜୟୀ ସାହିତ୍ୟ ରଚନା କରିବା ଉଚିତ ବୋଲି ମୁଖ୍ୟବକ୍ତା ଭାବେ ଯୋଗଦେଇ 'ସାଗରିକା'ର ସମ୍ପାଦିକା ସୈରିନ୍ଧ୍ରୀ ସାହୁ କହିଥିଲେ ଯେ ଆଜିର ଯୁଗରେ ଆମେମାନେ କେବଳ ସାମାଜିକ ଗଣମାଧ୍ୟମ ଉପରେ ବେଶି ନିର୍ଭରଶୀଳ ହୋଇପଡ଼ିଛେ। ଏତେ ଲୋକ କବିତା ଲେଖୁଥିଲେ ବି ଅନ୍ୟର ଲେଖାଗୁଡ଼ିକୁ ଧୈର୍ଯ୍ୟର ସହ କେହି ପଢୁନାହାନ୍ତି। ଲେଖିବା ପାଇଁ ଆମର ଭିତ୍ତିଭୂମି ଟାଣ ହେବା ଦରକାର। ଅଧିକ ନୁହେଁ, କମ୍ ଲେଖ, ଭଲ ଲେଖ ନୀତି ଆପଣେଇଥିବା ଲୋକ ହିଁ ପ୍ରତିଷ୍ଠା ଲାଭ କରେ। ସମ୍ମାନିତ ଅତିଥି ଭାବେ ଯୋଗଦେଇ କବି ସୁବର୍ଣ୍ଣ ଶ୍ରୀ ପ୍ରକାଶତ ସ୍ୱତ୍ୱାଧିକାରୀ ଡ. କାଳିପଦ ପଣ୍ଡା କହିଥିଲେ, ଲେଖକ ହିଁ ବିନା ସ୍ୱାର୍ଥରେ ସମାଜର ମଙ୍ଗଳ କାମନା କରେ। ଯନ୍ତ୍ର ଆଜି ମଣିଷକୁ କବଳିତ କରିସାରିଲାଣି। ଆଉ କିଛିଦିନ ପରେ ହୁଏ ତ ମଣିଷକୁ ଯନ୍ତ୍ର ପଙ୍ଗୁ କରିଦେବ। ତେଣୁ ସମୟ ଆସିଛି ଆମକୁ ସଚେତନ ହେବାକୁ ପଡ଼ିବ। ଲେଖନୀକୁ ସୁଦୃଢ଼ କରିବାକୁ ପଡିବ। ସମାଜକୁ ବଞ୍ଚେଇବାକୁ ପଡ଼ିବ ନ ହେଲେ ଆମକୁ ପରେ ପଶ୍ଚାତ୍ତାପ କରିବାକୁ ପଡିପାରେ। ଯନ୍ତ୍ର ମାନବ ଯେମିତି ଆମକୁ ଶେଷ ନ କରେ। ଅନ୍ୟତମ ଅତିଥି କିଶୋର ମିଶ୍ର କହିଥିଲେ, କବିତା ରଚନାରେ ଯେଉଁ ପ୍ରେମ ରହିଛି ତାହା ମାନବ ସମାଜକୁ ଧ୍ୱଂସମୁଖରୁ ରକ୍ଷା କରିପାରିବ। ପରାଗ ସାହିତ୍ୟ ସଂସଦର ସଭାପତି ରମେଶ ପଣ୍ଡା ଉତ୍ସବରେ ଅଧ୍ୟକ୍ଷତା କରିଥିଲେ। ବରିଷ୍ଠ ଉପସଭାପତି ନୀଳାଦ୍ରି ଭୂଷଣ ମହାପାତ୍ର ଉତ୍ସବକୁ ସଞ୍ଚାଳନ କରିଥିଲେ। ସମ୍ପାଦକ ବନମାଳୀ ସେନାପତି ସମ୍ପାଦକୀୟ ବିବରଣୀ ପାଠ କରିଥିଲେ। ଏହି ଅବସରରେ ଓଡ଼ିଶାର ବିଭିନ୍ନ ପ୍ରାନ୍ତରୁ ପ୍ରତିଭାଧାରୀ ସାହିତ୍ୟିକଙ୍କୁ ସମ୍ବର୍ଦ୍ଧିତ କରାଯାଇଥିଲା।

ଚଳିତ ବର୍ଷ ପରାଗ ଉପନ୍ୟାସ ସମ୍ମାନରେ ଔପନ୍ୟାସିକ ସୃଷ୍ଟିଧର ପରିଡା, ପରାଗ କବିତା ସମ୍ମାନରେ ଡ. ଶ୍ରୀହରି ଧଳ, ଖଗେଶ୍ୱର ମହତାବ ଓ ନିରାକାର ଦାସ, ପରାଗ ଗଳ୍ପ ସମ୍ମାନରେ ଗାଳ୍ପିକ ଦିଲୀପ କୁମାର ସାହାଣୀ, ପରାଗ ସାହିତ୍ୟ ଓ ସମ୍ପାଦନା ସମ୍ମାନ ପଞ୍ଚବଟୀର ସମ୍ପାଦକ ସୁଶାନ୍ତ ନାୟକ, ପରାଗ ସଫଳ ସାହିତ୍ୟିକ ସମ୍ମାନ ଭାଗୀରଥି ବେହେରା ଓ ହିମାଂଶୁ ପରିଡ଼ା, ପରାଗ ଗୀତିକବିତା ସମ୍ମାନ ବସନ୍ତ ଦାସ, ପରାଗ ଗୀତି ମଞ୍ଜରୀ ସମ୍ମାନରେ ମିଳନ ମିଶ୍ର, ପରାଗ ସର୍ଜନ ସମ୍ମାନରେ ଲାବଣ୍ୟ ନାୟକ ଓ ପରାଗ ଯୁବ ପ୍ରତିଭା ସମ୍ମାନରେ ପ୍ରିୟଙ୍କା ପ୍ରିୟଦର୍ଶିନୀ ଦାସଙ୍କୁ ସଂସଦ ପକ୍ଷରୁ ସମ୍ବର୍ଦ୍ଧିତ କରାଯାଇଥିଲା। ଏହି ଅବସରରେ ଗାଳ୍ପିକ ବନମାଳୀ ସେନାପତିଙ୍କ ଚତୁର୍ଥ ଗଳ୍ପ ସଂକଳନ ନିଜ ନିଜ ଫୁଲବନକୁ ଅତିଥିମାନେ ଉନ୍ମୋଚନ କରିଥିଲେ। ଦ୍ୱିତୀୟ ଅଧିବେଶନରେ କବି ଅଶୋକ ବିଶ୍ୱାଳଙ୍କ ଅଧ୍ୟକ୍ଷତାରେ ଅନୁଷ୍ଠିତ ହୋଇଥିଲା ରାଜ୍ୟସ୍ତରୀୟ କବିତା ପାଠୋତ୍ସବ। ଡ. ମମତା ସାହୁ, ସର୍ବାଣି ଦାସ ଓ ଶୋଭନା ଜେନା ଏହି କବିତା ପାଠୋତ୍ସବକୁ ସଂଯୋଜନା କରିଥିଲେ। ୪୦ରୁ ଊର୍ଦ୍ଧ୍ୱ କବି ସେମାନଙ୍କ ସ୍ୱରଚିତ କବିତାମାନ ପାଠ କରିଥିଲେ। କବି ଶୈଳେନ୍ଦ୍ର ଦାସ ଅତିଥିମାନଙ୍କର ପରିଚୟ ପ୍ରଦାନ କରିଥିବା ବେଳେ ଅକ୍ଷୟ ପଣ୍ଡା ଧନ୍ୟବାଦ ଦେଇଥିଲେ।

ମା' ଶାରଳାଙ୍କ ପୀଠରେ ବାଦୀପାଲା ମହୋତ୍ସବ

ଡେରାବିଶ,୧୬।୨(ବେବର୍ତ୍ତା ଅଜୟ ଦାସ)

ଡେରାବିଶ ବ୍ଲକ ରତାଦିଆ ଖଣ୍ଡସାହି ପଞ୍ଚାୟତ ଅନ୍ତର୍ଗତ ବରାଙ୍ଗ(ଇଶାଣଦିଆ) ସ୍ଥିତ ମା' ଶାରଳା ଠାକୁରାଣୀଙ୍କ ପୀଠସ୍ଥଳରେ ବାଦୀପାଲା ମହୋତ୍ସବ ଅନୁଷ୍ଠିତ ହୋଇଯାଇଛି। ମା' ଶାରଳା ସାଂସ୍କୃତିକ ପରିଷଦ ଆନୁକୂଲ୍ୟରେ ଏହି ୬ଷ୍ଠ ବାର୍ଷିକ ମହୋତ୍ସବରେ କଟକ, ଆଠଗଡ଼ର ଗାୟିକା ତତ୍ତ୍ୱଦର୍ଶିନୀ ମିନତି ସ୍ୱାଇଁ ଓ ପୁରୀ ନିରାକାରପୁରର ଗାୟିକା ମଉଡମଣି ଗୀତାଞ୍ଜଳି ସାମନ୍ତରାୟ ୩ ଦିନ ଧରି ପାଲା ପରିବେଷଣ କରିଥିଲେ। ଏହି ଅବସରରେ ମା' ଶାରଳା ଠାକୁରାଣୀଙ୍କ ପୀଠରେ ଚଣ୍ଡୀ ପୂଜା ସହିତ ମା'ଙ୍କ ବିଶେଷ ପୂଜାର୍ଚ୍ଚନା କରାଯାଇଥିଲା। ପ୍ରତ୍ୟହ ସନ୍ଧ୍ୟାରେ ପାଲାପ୍ରେମୀ ଉପସ୍ଥିତ ରହି ଏହାକୁ ଉପଭୋଗ କରିଥିଲେ। ଏହି କାର୍ଯ୍ୟକ୍ରମକୁ ପରିଷଦ ପକ୍ଷରୁ ଅଭୟ ମିଶ୍ର, ସରୋଜକାନ୍ତ ମିଶ୍ର, ପ୍ରଭାସ ରଞ୍ଜନ ମିଶ୍ର, ରଘୁନାଥ ମିଶ୍ର, ମାନସ ରଞ୍ଜନ ମିଶ୍ର, ଜୟନ୍ତ କୁମାର ସାହୁ ଓ ପ୍ରଶାନ୍ତ କୁମାର ଜେନା ପ୍ରମୁଖ ପରିଚାଳନା କରିଥିଲେ।

ଆଞ୍ଚଳିକ ସାଧନ କେନ୍ଦ୍ରସ୍ତରୀୟ ନିପୁଣ ମେଳା

ନିପୁଣ ମେଳାରେ ଅତିଥିଙ୍କ ଗହଣରେ ଛାତ୍ରୀଛାତ୍ରମାନେ।

ରାଜନଗର, ୧୬।୨(ଭାସ୍କର ରାଉତରାୟ)

ରାଜନଗର ବ୍ଲକ ଓଡ଼ିଆ ବନ୍ଧପାଟଣା ନୋଡାଲ ଉଚ୍ଚ ବିଦ୍ୟାଳୟ ଆଞ୍ଚଳିକ ସାଧନ କେନ୍ଦ୍ରସ୍ତରୀୟ ନିପୁଣ ମେଳା ଜଗନ୍ନାଥପୁର ଶାସନ ନୋଡାଲ ଶିକ୍ଷା ନିକେତନଠାରେ ଅନୁଷ୍ଠିତ ହୋଇଯାଇଛି। ପଞ୍ଚସଖା ଶିକ୍ଷା ସେତୁ ସଭାପତି ସୁକାନ୍ତ କୁମାର ତ୍ରିପାଠୀ ମୁଖ୍ୟ ଅତିଥି ଭାବେ ଯୋଗଦେଇ ମେଳାକୁ ଉଦ୍‌ଘାଟନ କରିଥିଲେ। ଆଞ୍ଚଳିକ ସାଧନ କେନ୍ଦ୍ର ସଂଯୋଜକ ଲକ୍ଷ୍ମୀକାନ୍ତ ପ୍ରିୟଦର୍ଶନଙ୍କ ପୌରୋହିତ୍ୟରେ ଆୟୋଜିତ ଉତ୍ସବରେ ମୁଖ୍ୟ ବକ୍ତା ଭାବେ ଖବରଦାତା ଭାସ୍କର ଚନ୍ଦ୍ର ରାଉତରାୟ, ନାଏବ ସରପଞ୍ଚ ସର୍ବେଶ୍ୱର ବଳ, ପ୍ରଧାନ ଶିକ୍ଷୟିତ୍ରୀ ସୁଚିତ୍ରା ବେହେରା, ମହାକିଳୀ ସରକାରୀ ଉଚ୍ଚ ବିଦ୍ୟାଳୟର ପ୍ରଧାନ ଶିକ୍ଷୟିତ୍ରୀ ସୁପ୍ରଭା ନରେନ୍ଦ୍ର ସମ୍ମାନିତ ଅତିଥି ଭାବେ ଯୋଗଦେଇଥିଲେ। ଅତିଥିମାନେ ନିପୁଣ ଓଡ଼ିଶାର ଲକ୍ଷ୍ୟ, ଆଭିମୁଖ୍ୟ ଓ ସାମ୍ପ୍ରତିକ ଶିକ୍ଷା ବ୍ୟବସ୍ଥା ଉପରେ ଆଲୋକପାତ କରିଥିଲେ। ଆଞ୍ଚଳିକ ସାଧନ କେନ୍ଦ୍ର ସଂଯୋଜକ ପ୍ରିୟଦର୍ଶନ ନୂତନ ଶିକ୍ଷାନୀତି, ନିପୁଣ ଓଡ଼ିଶା ଓ ଏଫ୍‌ଏଫ୍‌ଏନ୍ ଶିକ୍ଷା ଉପରେ ସବିଶେଷ ତଥ୍ୟ ପ୍ରଦାନ କରିଥିଲେ। ଅତିଥିମାନେ ବିଭିନ୍ନ ଷ୍ଟଲ୍ ପରିଦର୍ଶନ କରିଥିଲେ। ଉଦ୍‌ଯାପନୀ ଉତ୍ସବରେ ପ୍ରଧାନ ଶିକ୍ଷୟିତ୍ରୀ ବେହେରା, ପଞ୍ଚସଖା ଶିକ୍ଷା ସେତୁ ସଭାପତି ତ୍ରିପାଠୀ ଓ ଆଞ୍ଚଳିକ ସାଧନ କେନ୍ଦ୍ର ସଂଯୋଜକ ପ୍ରିୟଦର୍ଶନ ଛାତ୍ରୀଛାତ୍ର ଓ ନିପୁଣ ଶିକ୍ଷୟିତ୍ରୀଶିକ୍ଷକମାନଙ୍କୁ ପୁରସ୍କାର ବିତରଣ କରିଥିଲେ। ଚିତ୍ରକଳା ଶିଳ୍ପୀ ଶ୍ରୀକାନ୍ତ କୁମାର ଦାସ ଚିତ୍ର ଆଙ୍କିବା ଶୈଳୀ ସମସ୍ତଙ୍କୁ ମନ୍ତ୍ରମୁଗ୍ଧ କରିଥିଲା। ଶେଷରେ ଶିକ୍ଷା ନିକେତନର ପ୍ରଧାନ ଶିକ୍ଷୟିତ୍ରୀ ବେହେରା ଧନ୍ୟବାଦ ଦେଇଥିଲେ। ଆଞ୍ଚଳିକ ସାଧନ କେନ୍ଦ୍ର ଅନ୍ତର୍ଗତ ୧୦ଟି ବିଦ୍ୟାଳୟର ଅଭିଭାବକ, ଶିକ୍ଷୟିତ୍ରୀଶିକ୍ଷକ ଓ ଛାତ୍ରୀଛାତ୍ର ଯୋଗ ଦେଇଥିଲେ।

ଷଣ୍ଢ ଆକ୍ରମଣରେ ଆହତ ଭିନ୍ନକ୍ଷମଙ୍କୁ ସହାୟତା

ରାଜନଗର, ୧୬।୨(ଭାସ୍କର ରାଉତରାୟ)

ରାଜନଗର ବ୍ଲକ ବନ୍ଧପାଡ଼ ପଞ୍ଚାୟତର ମଧପଡ଼ା ଗ୍ରାମର ଭିନ୍ନକ୍ଷମ ନରହରି ରାଉତ (୫୮) ଅତ୍ୟନ୍ତ ଅଭାବୀ ବ୍ୟକ୍ତି। ଭିନ୍ନକ୍ଷମ ଭତ୍ତାକୁ ସାହାରା କରି ପରିବାର ଚଳାନ୍ତି। କିଛିଦିନ ତଳେ ଏକ ଷଣ୍ଢ ଆକ୍ରମଣରେ ଛାତି ଓ ପେଟରେ ଗଭୀର କ୍ଷତ ସୃଷ୍ଟି ହୋଇଥିଲା। କଟକ ବଡ଼ ମେଡିକାଲରୁ ଚିକିତ୍ସା ଲାଗି ଯାଇଥିଲେ। ସେ ବର୍ତ୍ତମାନ ବିଛଣାରେ ପଡ଼ିଛନ୍ତି। ରବିବାର ଅଧିକ ଚିକିତ୍ସା ପାଇଁ ତାଙ୍କୁ ହାତ ବଢ଼ାଇଛି ଓଡିଶା ସାଇନ ଫାଉଣ୍ଡେଶନ ଟ୍ରଷ୍ଟ। ଅନୁଷ୍ଠାନ ପକ୍ଷରୁ ତାଙ୍କୁ ୫ହଜାର ଟଙ୍କା ସାହାଯ୍ୟ ପ୍ରଦାନ କରଯାଇଛି। ଅନୁଷ୍ଠାନର ନିହାର ରଞ୍ଜନ ବିଶ୍ୱାଳ, ବାସୁଦେବ ମଲ୍ଲିକ, ସୁଶାନ୍ତ କୁମାର ସାହୁ, ତପନ ମହାନ୍ତି ଓ ପ୍ରତାପ ନାୟକ ତାଙ୍କ ଘରେ ପହଞ୍ଚି ସହାୟତା ପ୍ରଦାନ କରିଥିଲେ।

ହୃଦ୍‌ଘାତ ରୋଗୀଙ୍କ ଚିକିତ୍ସାରେ ଅର୍ଥ ବାଧକ

ଡେରାବିଶ,୧୬।୨(ବେବର୍ତ୍ତା ଅଜୟ ଦାସ)

ଡେରାବିଶ ବ୍ଲକ ଖମୋଳ ପଞ୍ଚାୟତ ଅନ୍ତର୍ଗତ ଜହ୍ନିମୂଳ (ପଟଣା) ଗ୍ରାମର ଅଜୟ କୁମାର ରାଉତ ହୃଦ୍‌ଘାତର ଶିକାର ହୋଇ ଚିକିତ୍ସିତ ହେଉଛନ୍ତି। ଆର୍ଥିକ ଅନଟନ ଭିତରେ ଥିବା ଏହି ପରିବାରର ସ୍ୱାସ୍ଥ୍ୟ ବୀମା କାର୍ଡରେ ଥିବା ଟଙ୍କା ଶେଷ ହୋଇଯାଇଛି। ଅଜୟଙ୍କ ଚିକିତ୍ସାରେ ଅର୍ଥ ବାଧକ ସାଜିଛି। ଖବରପାଇ ଡାଳିଜୀ ଆଶାର ଆଲୋକ ଚାରିଟେବୁଲ ଟ୍ରଷ୍ଟ ଅଜୟଙ୍କ ଚିକିତ୍ସା ପାଇଁ ସହାୟତାର ହାତ ବଢ଼ାଇଛି। ରବିବାର ଟ୍ରଷ୍ଟର ପ୍ରତିଷ୍ଠାତା ସାରଦା ପ୍ରସାଦ ଜେନାଙ୍କ ସହ ପ୍ରାଞ୍ଜ ପୁରୁଷୋତ୍ତମ ଜେନା, ଚତ୍ତରଞ୍ଜନ ଜେନା, ବିଶ୍ୱଭୂଷଣ ଜେନା, ପ୍ରାଞ୍ଜ ପାର୍ଥସାରଥି ଜେନା ଓ ମାନସ ବେହେରା ଅଜୟଙ୍କ ବାସଭବନରେ ପହଞ୍ଚି ସ୍ୱାସ୍ଥ୍ୟ ଅବସ୍ଥା ସମ୍ପର୍କରେ ପଚାରି ବୁଝିବା ସହ ଆର୍ଥିକ ସହାୟତା ରାଶି ପ୍ରଦାନ କରିଥିଲେ। ଏପରିକି ଟ୍ରଷ୍ଟର ପ୍ରତିଷ୍ଠାତା ଜେନା ଅଧିକ ଚିକିତ୍ସା ପାଇଁ ସହାୟତା ପ୍ରଦାନ କରିବାକୁ ପ୍ରତିଶ୍ରୁତି ସହ ଅଜୟଙ୍କ ଆରୋଗ୍ୟ କାମନା କରିଥିଲେ।

ବାଳିକା ଆତ୍ମରକ୍ଷା ପ୍ରଶିକ୍ଷଣ ଶିବିର

ବାଳିକା ଆତ୍ମରକ୍ଷା ପ୍ରଶିକ୍ଷଣ ଶିବିରରେ ଉପସ୍ଥିତ ଅତିଥି ଏବଂ ଅନ୍ୟମାନେ।

ରାଜକନିକା,୧୬।୨(ସଞ୍ଜୟ କୁମାର ଦାଶ)

ରାଜକନିକା ବ୍ଲକ ଓଳାଭର ମହାବିଦ୍ୟାଳୟରେ ବାଳିକା ଆତ୍ମରକ୍ଷା ପ୍ରଶିକ୍ଷଣ ଶିବିର ଉଦ୍‌ଘାଟିତ ହୋଇଯାଇଛି। ଏହି ପ୍ରଶିକ୍ଷଣ ଶିବିର ୮ଦିନ ଧରି ଚାଲିବ। ମୁଖ୍ୟ ଅତିଥି ଭାବେ ଅଧ୍ୟକ୍ଷ ହଳଧର ବେହେରା ଯୋଗଦେଇ ଏହି ଶିବିରକୁ ଉଦ୍‌ଘାଟନ କରି ବାଳିକାମାନଙ୍କ ପାଇଁ ଆତ୍ମରକ୍ଷାର ଗୁରୁତ୍ୱ, ଉପକାରିତା ଓ ଏହାକୁ କ୍ୟାରିୟର ଭାବେ ନେଲେ ସେମାନଙ୍କ ପାଇଁ ତାହା ସହାୟକ ହୋଇପାରିବ ବୋଲି ମତବ୍ୟକ୍ତ କରିଥିଲେ। ଅଧ୍ୟାପକ ରବୀନ୍ଦ୍ର କୁମାର ସେନାପତି, ଅଧ୍ୟାପିକା ଉଷା ରାଣୀ ରଥ, ଅଧ୍ୟାପକ ଡ.ସୁଧୀର କୁମାର ବାରିକ, ଅଧ୍ୟାପିକା ମଧୁସ୍ମିତା ଶୁକ୍ଳା, ଅଧ୍ୟାପିକା ଡ.ପୁଷ୍ପଲତା ସେଠୀ ଓ ମହିମା ପ୍ରଧାନ ପ୍ରମୁଖ ଯୋଗଦେଇଥିଲେ। ପ୍ରଶିକ୍ଷିକା ମଞ୍ଜୁଲତା ସେନାପତି ବାଳିକା ଆତ୍ମରକ୍ଷାର ଉପାଦେୟତା ଉପରେ ଆଲୋକପାତ କରିଥିଲେ। ମହାବିଦ୍ୟାଳୟର ଅଧ୍ୟାପିକା, ଅଧ୍ୟାପକ ମାନେ ଉକ୍ତ କାର୍ଯ୍ୟକ୍ରମ ପରିଚାଳନାରେ ସହଯୋଗ କରିଥିଲେ। ଅଧ୍ୟାପିକା ଅବନ୍ତୀ ରୟ ଧନ୍ୟବାଦ ଅର୍ପଣ କରିଥିଲେ।

ଠା

ଟେଣ୍ଡର ନ ହୋଇ ୧ କୋଟି ଟଙ୍କାର କାର୍ଯ୍ୟାଦେଶ

ନୟାଗଡ଼,୧୬।୨(ଲୋକନାଥ ମିଶ୍ର)

ନୟାଗଡ଼ ଜିଲା ଓଡ଼ଗାଁ ବ୍ଲକ୍ ବାଣ୍ଡପୁରସ୍ଥ ବରକନ୍ୟା ୱାଟର ଫଲ୍ ପ୍ରକଳ୍ପରେ ବଡ଼ ଦୁର୍ନୀତି ହୋଇଥିବା ଅଭିଯୋଗ ହୋଇଆସୁଛି। ଟେଣ୍ଡର ନ ହୋଇ ୧କୋଟି ଟଙ୍କାର କାର୍ଯ୍ୟ କରାଯିବା ପରେ ବନ ବିଭାଗର ଗୁମର ପଦାରେ ପଡିଛି। ଅନ୍ୟପକ୍ଷେ ଡିପାର୍ଟମେଣ୍ଟାଲି କାର୍ଯ୍ୟକୁ ଗୁରୁତ୍ୱ ଦେଇ ଆସୁଥିବା ବନବିଭାଗ ବରକନ୍ୟା ୱାଟର ଫଲ୍ କାର୍ଯ୍ୟରେ କାହିଁକି ପଛଘୁଞ୍ଚା ଦେଲା ବୁଝା ପଡୁନି। ସେପଟେ ୧୮ ଲକ୍ଷ ବିଲ୍ ହୋଇ ସାରିଥିବାବେଳେ ୮୦ ଲକ୍ଷ ବିଲ୍ କରି ନେବା ପାଇଁ ଚାଲିଛି ଜୋରଦାର ପ୍ରୟାସ। ଏଥିପାଇଁ ଲୋକ ଦେଖାଣିଆ ତଦନ୍ତ କରି ସବୁ କିଛି ଠିକ୍ ଚାଲିଛି ବୋଲି କୁଆଡେ ରିପୋର୍ଟ ପ୍ରସ୍ତୁତି ହୋଇଛି। ଏଭଳିସ୍ଥଳେ ବରକନ୍ୟା ୱାଟର ଫଲ୍‌ରେ ଦୁର୍ନୀତିକୁ ନେଇ ଭିଜିଲାନ୍ସ ତଦନ୍ତ କରିବାକୁ ଦାବି ଉଠିଛି।

ବରକନ୍ୟା ୱାଟର ଫଲ୍ ନେଇ ଆରଟିଆଇ ତଥ୍ୟରେ ମିଳିଥିଲା ଅଜବ ଉତ୍ତର। ନୟାଗଡ଼ ବନଖଣ୍ଡ ପଞ୍ଚରିଡା ରେଞ୍ଜ କାର୍ଯ୍ୟାଳୟ ପକ୍ଷରୁ ତଥ୍ୟ ନାହିଁ ଦର୍ଶାଇ ଜଣେ ଆରଟିଆଇ କର୍ମୀଙ୍କୁ ରୋକ୍‌ଠୋକ୍ ମନା କରାଯାଇଥିଲା। ତେବେ ଆଶ୍ଚର୍ଯ୍ୟର କଥା ବରକନ୍ୟା ଝରଣାର ଉନ୍ନୟନ ମୂଳକ କାର୍ଯ୍ୟର ଫାଇଲ, ଏଷ୍ଟିମେଟ୍ ଆଦିକୁ ସରକାରୀ ସମୟ ସୀମା ଅଥବା ସରକାରୀ କାର୍ଯ୍ୟ ଦିବସରେ ଦେଖିବାକୁ ଆରଟିଆଇ ଆବେଦନକାରୀଙ୍କୁ ପରାମର୍ଶ ଦିଆଯାଇଥିଲା। ପରବର୍ତ୍ତୀ ପର୍ଯ୍ୟାୟରେ ନୟାଗଡ଼ ବ୍ଲକ୍ ସିନ୍ଦୁରିଆର ଶେଖ ଅବଦୁଲ ଆହାଦ୍ ମାଗିଥିବା ଆରଟିଆଇରେ ସୂଚନା ମିଳିଛି ବରକନ୍ୟା ୱାଟର ଫଲ୍ ପାଇଁ ୧କୋଟି ଟଙ୍କା ପଞ୍ଚରିଡା ରେଞ୍ଜରଙ୍କୁ ପ୍ରଦାନ କରାଯାଇଛି। ତେବେ ୧କୋଟି ଟଙ୍କାର ଟେଣ୍ଡର ହୋଇନାହିଁ। କିନ୍ତୁ ବରକନ୍ୟା ୱାଟର ଫଲ୍‌ର କାର୍ଯ୍ୟ କରିବା ପାଇଁ ଏଜେ ଏଣ୍ଟରପ୍ରାଇଜର୍ସ କଟକଙ୍କୁ ନିଯୁକ୍ତି କରାଯାଇଛି। ପ୍ରକଳ୍ପ ଅଞ୍ଚଳରୁ ଆଦୌ ଗଛ କଟା ଯାଇନାହିଁ। ଅନ୍ୟପକ୍ଷେ ଖଣ୍ଡପଡ଼ା ବ୍ଲକ୍ ଗୋଛାବାରୀ ଗାଁର ନିରଞ୍ଜନ ଦାସଙ୍କୁ ଆରଟିଆଇରେ ଠିକ ତଥ୍ୟ ମିଳି ନ ଥିବା ଅଭିଯୋଗ ହୋଇଛି। ନିରଞ୍ଜନଙ୍କୁ କେବଳ ପ୍ରକଳ୍ପ ପାଇଁ ୧କୋଟି ଟଙ୍କା ମଞ୍ଜୁର ହୋଇଥିବା ଓ ଟେଣ୍ଡର ହୋଇ ନ ଥିବା ନେଟର ଟ୍ରେଲରେ ବିଲ୍ ହୋଇଥିବା ଦର୍ଶାଯାଇଛି। ଆରଟିଆଇ ତଥ୍ୟକୁ ଅନୁଧ୍ୟାନ କଲେ ପଞ୍ଚରିଡା ରେଞ୍ଜ କାର୍ଯ୍ୟାଳୟ ତଥ୍ୟ ଲୁଚାଉଥିବାରୁ ଅନିୟମିତତା ହୋଇଥିବା ଅଭିଯୋଗ ହୋଇଛି।

- ବରକନ୍ୟା ୱାଟର ଫଲ୍ ପ୍ରକଳ୍ପ କାମ ଅଧାପନ୍ତରିଆ
- ୮୦ ଲକ୍ଷ ବିଲ୍ ନେବା ପାଇଁ ଚାଲିଛି ପ୍ରୟାସ

ଏନେଇ ସିନ୍ଦୁରିଆର ଶେଖ ଅବଦୁଲ ଆହାଦ୍ କୁହନ୍ତି, ଆରଟିଆଇରେ ତଥ୍ୟ ଠିକ୍ ଭାବେ ମିଳି ନ ଥିଲେ ହେଁ ମୋତେ ଡିଏଫ୍‌ଓ କହିଥିଲେ ଡିଟେଲ ପ୍ରୋଜେକ୍ଟ ରିପୋର୍ଟରେ ୧୨କୋଟି ଟଙ୍କା ଖର୍ଚ୍ଚ ପାଇଁ ପ୍ରସ୍ତାବ ଅଛି। ତେବେ ୧କୋଟି ଟଙ୍କା ମଞ୍ଜୁର ହୋଇଛି। ମଞ୍ଜୁର ଅର୍ଥରୁ ୧୮ ଲକ୍ଷର ବିଲ୍ ହୋଇ ଯାଇଛି। ଅନ୍ୟପକ୍ଷେ ମୋ ଜାଣତରେ ୮୦ ଲକ୍ଷ ନେବାକୁ କାର୍ଯ୍ୟ କରିଥିବା ସଂସ୍ଥା ଦାବି କରିବା ପରେ ଆରଟିଆଇରେ ସୂଚନା ମାଗି ସବୁ କିଛି ଓଲଟପାଲଟ କରିଦେଇଥିଲା। ପଞ୍ଚରିଡା ରେଞ୍ଜରଙ୍କ ହାତରୁ ଆର୍ଥିକ କ୍ଷମତା ହଟାଇ ନୟାଗଡ଼ ରେଞ୍ଜରଙ୍କୁ ଦିଆଯାଇଥିଲା। ସେହିପରି ପ୍ରକଳ୍ପର କାର୍ଯ୍ୟ ତଦନ୍ତ କରି ଏଷ୍ଟିମେଟ୍ କରିବାକୁ କୁହାଯାଇଥିଲା। ତେବେ ବରକନ୍ୟା ୱାଟର ଫଲ୍ ପ୍ରକଳ୍ପରେ ଭଲ କାମ ହୋଇ ନ ଥିବା ଦେଖିବାକୁ ମିଳିଛି। ଦୁର୍ନୀତି ବିରୋଧରେ କାର୍ଯ୍ୟାନୁଷ୍ଠାନ ନ ନେଇ ବିଲ୍ ପଇଠ କରାଗଲେ ଆମେ ଆନ୍ଦୋଳନ ପନ୍ଥା ଆପଣେଇବା ସହ ଆଇନ ଅନୁସାରେ ପଦକ୍ଷେପ ମଧ୍ୟ ନେବୁ ବୋଲି କହିଛନ୍ତି। ଅପରପକ୍ଷେ ନିକଟରେ ନୟାଗଡ଼ ଡିଏଫ୍‌ଓ କ୍ଷମା ଷଡ଼ଙ୍ଗୀ ଧରିତ୍ରୀକୁ କହିଥିଲେ ବରକନ୍ୟା ୱାଟର ଫଲ୍ ପ୍ରକଳ୍ପର କାମକୁ ପଞ୍ଚରିଡା ରେଞ୍ଜର ଡିପାର୍ଟମେଣ୍ଟାଲି କରୁଥିଲେ। କାମ ସାରିବା ପରେ ବିଲ୍ ପାଉ ନ ଥିବା ନେଇ ଠିକା ସଂସ୍ଥା ଅଭିଯୋଗ କରିବା ପରେ ବରକନ୍ୟା ୱାଟର ଫଲ ପ୍ରକଳ୍ପର କାମ ନେଇ ରେଞ୍ଜରଙ୍କୁ ବାରମ୍ବାର ତଥ୍ୟ ମଗା ଯାଇଥଲା। ଆରଟିଆଇରେ ସୂଚନା ନ ଦେବା ଓ ବରକନ୍ୟା ୱାଟର ଫଲ ପ୍ରକଳ୍ପ ସମ୍ପର୍କରେ ପଞ୍ଚରିଡା ରେଞ୍ଜର ଚୁଡାରାଣୀ ମୁର୍ମୁଙ୍କ ଫୋନ (ନଂ,୮୨୬୦୮୯୧୮୮୬)କୁ ଯୋଗାଯୋଗ କରାଯାଇଥିଲା। ହେଲେ ସେ ଫୋନ ନ ଉଠାଇ କାଟି ଦେଇଥିଲେ। ଏନେଇ ନୟାଗଡ଼ ରେଞ୍ଜର ଅଶୋକ କୁମାର ବିଶ୍ୱାଳ କୁହନ୍ତି, ବରକନ୍ୟା ୱାଟର ଫଲ ପ୍ରକଳ୍ପର ତଦନ୍ତ ଶେଷ ହୋଇ ଏଷ୍ଟିମେଟ୍ ଚାଲିଛି। ମୋତେ ଆର୍ଥିକ ପାୱାର ମିଳିବା ପରେ କାହାରିକୁ ବିଲ୍ ଦିଆ ଯାଇ ନାହିଁ ବୋଲି ସେ କହିଛନ୍ତି ।

ସେଲ୍‌ଫି କର୍ନର ଧରିତ୍ରୀ DHARITRI
ଆମକୁ ପଠାନ୍ତୁ ଆପଣଙ୍କ ସେଲ୍‌ଫି
metroselfie@gmail.com

@ ଯତୀନ୍

@ ଜ୍ୟୋତିରଞ୍ଜନ

@ ସୀମା

@ ସୁରଜ

ସେଲ୍‌ଫି ପଠାଇବା ସମୟରେ ନିଜର ନାମ ଏବଂ ମୋବାଇଲ ନମ୍ବର ଦେବାକୁ ଭୁଲନ୍ତୁ ନାହିଁ । ଯୋଗ୍ୟବିବେଚିତ ଫଟୋ ପ୍ରକାଶ ପାଇବ।

ନଳକୂଅରୁ ବାହାରୁଛି ଲୁହାଗୁଣ୍ଡ ମିଶ୍ରିତ ପାଣି

ନୂଆଗାଁ,୧୬।୨(ଧନେଶ୍ୱର ସାହୁ)

ନୟାଗଡ଼ ଜିଲା ନୂଆଗାଁ ବ୍ଲକ କାପ୍ତାପଲି ପଞ୍ଚାୟତ କିମ୍ପିରି ଗ୍ରାମବାସୀ ଜଳକଷ୍ଟ ଭୋଗୁଥିବା ଅଭିଯୋଗ ହେଉଛି। ନୂଆଗାଁ ବ୍ଲକ ବିଭିନ୍ନ ପଞ୍ଚାୟତରେ ଜଳ ସମସ୍ୟା ଲାଗି ରହିଛି। ପାନୀୟ ଜଳ ସମସ୍ୟା ଦୂର କରିବା ପାଇଁ ଦୀର୍ଘ ବର୍ଷ ହେଲା ପ୍ରତି ସମିତି ବୈଠକରେ ଆଲୋଚନା ହେବା ସହ ବିଭିନ୍ନ ଯୋଜନା ମାଧ୍ୟମରେ ପଞ୍ଚାୟତରୁ ଓ ପାନୀୟ ଜଳ ବିଭାଗ ପକ୍ଷରୁ ଅର୍ଥ ଖର୍ଚ୍ଚ କରାଯାଉଛି। କିନ୍ତୁ ଠିକ୍ ଭାବେ ବିନିଯୋଗ ହୋଇ ପାରୁ ନ ଥିବାରୁ ଜଳ ସମସ୍ୟାର ସମାଧାନ ହୋଇ ପାରୁ ନ ଥିବା ଅଭିଯୋଗ ହେଉଛି। ଅନେକ ଗ୍ରାମରେ ବର୍ଷ ତମାମ ପାନୀୟ ଜଳର ସମସ୍ୟା ଲାଗି ରହିଥିବା ବେଳେ ବହୁ ଗ୍ରାମରେ ଖରାଦିନ ଆରମ୍ଭରୁ ଜଳ କଷ୍ଟ ଦେଖା ଦେଲାଣି। କାପ୍ତାପଲି ପଞ୍ଚାୟତ କିମ୍ପିରି ଗ୍ରାମରେ ୮ ଆଦାବାସୀ ପରିବାର ବସବାସ କରନ୍ତି। ସେମାନଙ୍କ ପାନୀୟ ଜଳ ପାଇଁ ଗ୍ରାମରେ ଗୋଟିଏ ନଳକୂଅ ଖୋଳାଯାଇଛି। କିନ୍ତୁ ଦୀର୍ଘ ବର୍ଷ ହେଲା ସେଥିରୁ ଲୁହା ମିଶ୍ରିତ ପାଣି ବାହାରୁଛି। ସେହି ପାଣିକୁ ବ୍ୟବହାର କରିବା ଦ୍ୱାରା ଦେହ ଅସୁସ୍ଥ ହେଉଛି। ତେଣୁ ସେହି ନଳକୁପକୁ ମରାମତି କରିବା ପାଇଁ ଗ୍ରାମବାସୀ ଅଭିଯୋଗ କରିଥିଲେ ମଧ୍ୟ ଅଦ୍ୟାବଧି ପାନୀୟ ଜଳ ଯୋଗାଣ ଅଧିକାରୀ ସେଥିପ୍ରତି ଦୃଷ୍ଟି ଦେଉ ନାହାନ୍ତି। ଯାହା ଫଳରେ ଗ୍ରାମରେ ଥିବା ଏକ ପରିତ୍ୟକ୍ତ ପଥର କୂଅରୁ ୪୦ ହାତ ତଳୁ ପାଣି ବାହାର କରି ବ୍ୟବହାର କରୁଛନ୍ତି ବୋଲି କିମ୍ପିରି ଗ୍ରାମର ସୁରେନ୍ଦ୍ର ଜାନି , କାଶିନାଥ ଜାନୀ, ସୋମନାଥ ଜାନୀ , ଆରତି ଜାନୀ , ସୁକାନ୍ତି ଜାନୀ ପ୍ରମୁଖ ଗ୍ରାମବାସୀ ଅଭିଯୋଗ କରିଛନ୍ତି। ଗ୍ରାମବାସୀଙ୍କ ଅଭିଯୋଗ ପରେ ପାନୀୟ ଜଳ ଯୋଗାଣ ବିଭାଗର କେତେଜଣ କର୍ମଚାରୀ ଘଟଣାସ୍ଥଳକୁ ଯାଇ ନଳକୂଅ ପାଣିକୁ ଦେଖି ଆସିବା ପରେ ନୀରବ ରହିଛନ୍ତି। ଏତଦ୍‌ବ୍ୟତୀତ ଗ୍ରାମର ଗାଈଗୋରୁ ପିଇବା ପାଇଁ ପାଣି ବ୍ୟବସ୍ଥା ନାହିଁ। ବନ୍ଧ କିମ୍ବା ପୋଖରୀ ନ ଥିବାରୁ ଏହି ପଶୁମାନେ ନାହିଁ ନ ଥିବା ଅସୁବିଧାର ସମ୍ମୁଖୀନ ହେଉଥିବା ଗ୍ରାମବାସୀ କହିଛନ୍ତି। ତେବେ ଗ୍ରାମ ନିକଟରେ ଥିବା ନାଳରେ ଏକ ଆଡି ବନ୍ଧ ନିର୍ମାଣ ପାଇଁ ଦାବୀ କରି ଆସୁଥିଲେ ମଧ୍ୟ କୌଣସି ସୁଫଳ ମିଳୁ ନ ଥିବା ଗ୍ରାମବାସୀ ଅଭିଯୋଗ କରିଛନ୍ତି। କିମ୍ପିରି ଗ୍ରାମବାସୀଙ୍କ ପାନୀୟ ଜଳ ସମସ୍ୟା ବାବଦରେ ଜଳ ଯୋଗାଣ ବିଭାଗ ଯନ୍ତ୍ରୀ ସିଲାପ୍ରିୟା ସେଠୀଙ୍କୁ ପଚାରିବାରେ ଯଦି ଲୁହାଗୁଣ୍ଡ ବାହାରିବା ଅଭିଯୋଗ ହେଉଛି ତେବେ ସରପଞ୍ଚ ତାଙ୍କ ଫଣ୍ଡରୁ ଖର୍ଚ୍ଚ କରି ସଫେଇ କରି ପାରିବେ।

କିମ୍ପୀରି ଗ୍ରାମର ଲୁହାଗୁଣ୍ଡ ମିଶ୍ରିତ ପାଣି ବାହାରୁଥିବା ନଳକୂଅ ।

- ଜଳକଷ୍ଟ ଭୋଗୁଛନ୍ତି କିମ୍ପୀରିବାସୀ
- ଖୋଲାକୂଅ ଭରସା

ଶତାୟୁଙ୍କ ପରଲୋକ

ଖଣ୍ଡପଡ଼ା,୧୬।୨ (ଅଜୟ କୁମାର ମହାରଣା)

ଖଣ୍ଡପଡ଼ା ବ୍ଲକ ଅଧୀନ ବେଣାଗାଡିଆ ପଞ୍ଚାୟତ କାଦୁଆ ଗ୍ରାମର ବୟୋଜ୍ୟେଷ୍ଠ ବ୍ୟକ୍ତି ବଂଶୀଧର ସାହୁ(୧୦୭)ଙ୍କ ପରଲୋକ ହୋଇଯାଇଛି। ସେ ବାର୍ଦ୍ଧକ୍ୟଜନିତ ରୋଗରେ ପୀଡିତ ଥିଲେ। ସ୍ୱର୍ଗତ ସାହୁ କାଦୁଆ ଗ୍ରାମ ମହାନାୟକ ଖଣ୍ଡାୟତ ସମାଜର ସଭାପତି ଭାବେ ଦୀର୍ଘ ବର୍ଷ ଧରି ଦାୟିତ୍ୱ ତୁଲାଇ ଆସୁଥିଲେ। ଜଣେ ଅମାୟିକ, ବନ୍ଧୁ ବତ୍ସଳ ବ୍ୟକ୍ତି ଭାବେ ସେ ବିଭିନ୍ନ ମହଲରେ ଜଣାଶୁଣା ଥିଲେ। ତାଙ୍କ ବିୟୋଗରେ ସ୍ଥାନୀୟ ଅଞ୍ଚଳରେ ଶୋକ ପ୍ରକାଶ ପାଇଛି। ତାଙ୍କର ମୃତ୍ୟୁ ଖବର ପ୍ରଚାରିତ ହେବା ପରେ ବହୁ ମାନ୍ୟଗଣ୍ୟ ବ୍ୟକ୍ତି ତାଙ୍କ ବାସଭବନରେ ପହଞ୍ଚି ଶେଷ ଦର୍ଶନ କରିବା ସହ ଶୋକସନ୍ତପ୍ତ ପରିବାରବର୍ଗଙ୍କୁ ସମବେଦନା ଜଣାଇଛନ୍ତି। ସ୍ଥାନୀୟ ଶ୍ମଶାନ ଘାଟରେ ତାଙ୍କର ଶେଷକୃତ୍ୟ ସମ୍ପନ୍ନ ହୋଇଛି।

ଗିରି ହନୁମାନ ପୀଠରେ ପାନୀୟ ଜଳ ପ୍ରକଳ୍ପ ଅଚଳ

ଖଣ୍ଡପଡ଼ା,୧୬।୨(ଅଜୟ କୁମାର ମହାରଣା): ଖଣ୍ଡପଡ଼ା ସହର ଗିରି ହନୁମାନଙ୍କ ପୀଠରେ ଜନସ୍ୱାସ୍ଥ୍ୟ ବିଭାଗ ପକ୍ଷରୁ ନିର୍ମାଣ କରାଯାଇଥିବା ପାନୀୟ ଜଳ ପ୍ରକଳ୍ପ ଅଚଳ ଅବସ୍ଥାରେ ପଡି ରହିଛି । ଫଳରେ ଗିରି ହନୁମାନଙ୍କ ପୀଠକୁ ପରିଦର୍ଶନରେ ଆସୁଥିବା ପର୍ଯ୍ୟଟକ ଓ ସ୍ଥାନୀୟ ବାସିନ୍ଦା ଅସୁବିଧାର ସମ୍ମୁଖୀନ ହେଉଛନ୍ତି। ବର୍ଷକ ତଳେ ଏହି ପାନୀୟ ଜଳ ପ୍ରକଳ୍ପ କାର୍ଯ୍ୟକ୍ଷମ ହୋଇଥିଲା । ଭକ୍ତମାନେ ଉକ୍ତ ସ୍ଥାନରୁ ଜଳପାନ କରିବା ସହ ହାତ ଗୋଡ ଧୋଇ ଠାକୁରଙ୍କୁ ଦର୍ଶନକରୁଥିଲେ । ମାତ୍ର ପାନୀୟ ଜଳ ପ୍ରକଳ୍ପ ଅଚଳ ହୋଇ ପଡିଥିବାରୁ ସାଧାରଣରେ ଅସନ୍ତୋଷ ପ୍ରକାଶ ପାଇଛି । ଏବେ ଗ୍ରୀଷ୍ମଋତୁ ଆରମ୍ଭ ହୋଇଯାଇଥିବାରୁ ଅଞ୍ଚଳବାସୀଙ୍କ ସୁବିଧାକୁ ଦୃଷ୍ଟିରେ ରଖି ପାନୀୟ ଜଳ ପ୍ରକଳ୍ପଟିକୁ ପୁନଃ କାର୍ଯ୍ୟକ୍ଷମ କରିବା ଦିଗରେ ଖଣ୍ଡପଡା ଜନସ୍ୱାସ୍ଥ୍ୟ ବିଭାଗ ଓ ଏନଏସି ଦୃଷ୍ଟି ଦେବାକୁ ଦାବି ହେଉଛି।

ବ୍ୟାଙ୍କ ଅଫ୍ ବରୋଦା Bank of Baroda
ଚାପଗ୍ରସ୍ତ ସମ୍ପତ୍ତି ପରିଚାଳନା ଭର୍ଟିକାଲ
ବ୍ୟାଙ୍କ ଅଫ୍ ବରୋଦା, ବରୋଦା କର୍ପୋରେଟ୍ ସେଣ୍ଟର, ସି-୨୬, ଜି-ବ୍ଲକ, ବାନ୍ଦ୍ରା କୁର୍ଲା କମ୍ପ୍ଲେକ୍ସ, ବାନ୍ଦ୍ରା ପୂର୍ବ, ମୁମ୍ବାଇ-୪୦୦୦୫୧
ଇମେଲ: wfd.bcc@bankofbaroda.co.in
BOB:SAMV:117:216 Date: 15.02.2025

କାରଣ ଦର୍ଶାଅ ନୋଟିସ୍

ପ୍ରାପ୍ତେଷୁ,
ଶ୍ରୀ ପ୍ରବୀଣ କୁମାର ଅଗ୍ରୱାଲ (ମେସର୍ସ ଗୁପ୍ତା ପାଓ୍ୱାର ଇନ୍‌ଫ୍ରାଷ୍ଟ୍ରକ୍‌ଚର ଲିଃର ନିର୍ଦ୍ଦେଶକ)
ଫ୍ଲାଟ୍ ନଂ.: ୬୨୬, ଗୋବିନ୍ଦ ବ୍ଲକ, ବାଲାଜୀ କମ୍ପ୍ଲେକ୍ସ, ଜେଲ୍ ରୋଡ୍, ଝାରପଡ଼ା, ଭୁବନେଶ୍ୱର, ଜିଲ୍ଲା: ଖୋର୍ଦ୍ଧା, ରାଜ୍ୟ: ଓଡ଼ିଶା-୭୫୧୦୦୬

ଇଚ୍ଛାକୃତ ଋଣଖିଲାପକାରୀଙ୍କ ଉପରେ ଆମ୍ଭ ବ୍ୟାଙ୍କର ଆଇଡ଼େଣ୍ଟିଫିକେସନ୍ କମିଟି (ଚିହ୍ନଟ କମିଟି) ନିମ୍ନଲିଖିତ କାରଣ ଯୋଗୁଁ ଆପଣଙ୍କୁ ଇଚ୍ଛାକୃତ ଋଣଖିଲାପକାରୀ ଭାବରେ ଶ୍ରେଣୀଭୁକ୍ତ କରିବା ନିମନ୍ତେ କାରଣ ଦର୍ଶାଅ ନୋଟିସ୍ ଜାରି କରିବା ପାଇଁ ନିର୍ଦ୍ଦେଶ ଦେଇଛନ୍ତି। କାରଣ ଗୁଡ଼ିକ: (୧) କନସୋର୍ଟିୟମ ଫାଇନାନ୍ସରୁ ସମ୍ବନ୍ଧିତ ପକ୍ଷଙ୍କୁ ମୋଟ ଟ.୯୭୬.୯୭ କୋଟି ଫଣ୍ଡ ସ୍ଥାନାନ୍ତରଣ କରାଯାଇଛି, ଯାହା ମଧ୍ୟରୁ ବିଡବି ସିସି ଆକାଉଣ୍ଟରୁ ଟ.୧.୨୮ କୋଟି ଫ୍ଲେକ୍‌ସୋ କଣ୍ଟ୍ରା ପ୍ରା. ଲିଃ (ସେୟାରହୋଲ୍ଡର ଏବଂ ଜିପିଆଇଏଲ(GPIL)ର ସମ୍ବନ୍ଧିତ ପକ୍ଷ)କୁ ସ୍ଥାନାନ୍ତରଣ କରାଯାଇଛି, (୨) ଜିପିଆଇଏଲ(GPIL) ସେମାନଙ୍କର Debtor ୟୁପିପିସିଏଲ୍ (UPPTCL) ମାଧ୍ୟମରେ ସେମାନଙ୍କର ଜେଭି (JV) ଅଂଶୀଦାର ମେସର୍ସ ଅପାର ଇଣ୍ଡଷ୍ଟ୍ରିଜ୍‌ଙ୍କ ଆକାଉଣ୍ଟକୁ ପଇଠ କରିବା ପାଇଁ ନିର୍ଦ୍ଦେଶ ଦେଇଛନ୍ତି, (୩) (GPIL)ର ୨୦୨୧-୨୨ର ଏବିଏସ୍ (ABS)ରେ ଋଣଦାତା ଭାବରେ Woori ବ୍ୟାଙ୍କରୁ ୮୦କୋଟି ଟଙ୍କାର କ୍ରୟ ବିଲ୍ ରିହାତି ଲିମିଟ୍‌ର ଅଶ-ପ୍ରକାଶନ। ଆପଣଙ୍କର ତ୍ରୁଟି-ବିଚ୍ୟୁତି କାର୍ଯ୍ୟ ଭାରତୀୟ ରିଜର୍ଭ ବ୍ୟାଙ୍କର **Diversion and Siphoning Off funds** ର ଧାରା ୩(୧) (ଟି) (ଆଇ) (ବି) ଏବଂ (ସି) ଅନ୍ତର୍ଗତ ଇଚ୍ଛାକୃତ ଋଣଖିଲାପକାରୀ ମୁଖ୍ୟ ନିର୍ଦ୍ଦେଶାବଳୀର ପରିସର ମଧ୍ୟରେ ଆସୁଅଛି।
ତା୦୬.୦୨.୨୦୨୫ରିଖରେ ଉପରୋକ୍ତ ଠିକଣାରେ ପଠାଯାଇଥିବା କାରଣ ଦର୍ଶାଅ ନୋଟିସ୍ ପ୍ରଦାନ କରାଯାଇନପାରି ଫେରି ଆସିଛି, ଯାହା ଫଳରେ ଖବର କାଗଜରେ ପ୍ରକାଶିତ ହୋଇଛି। ଆପଣଙ୍କୁ ଜଣାଇ ଦିଆଯାଉଅଛି ଯେ, କାହିଁକି ଆପଣଙ୍କୁ ଇଚ୍ଛାକୃତ ଋଣ ଖିଲାପକାରୀ ଭାବରେ ଶ୍ରେଣୀଭୁକ୍ତ କରା ନଯିବ ତାହାର ଲିଖିତ ପ୍ରତିନିଧିତ୍ୱ ଉପରୋକ୍ତ ଠିକଣାରେ **୨୧ଦିନ** ମଧ୍ୟରେ ଦାଖଲ କରନ୍ତୁ, ଅନ୍ୟଥା ଆଇଡ଼େଣ୍ଟିଫିକେସନ୍ କମିଟି (ଚିହ୍ନଟ କମିଟି) ଆପଣଙ୍କୁ ଇଚ୍ଛାକୃତ ଋଣଖିଲାପକାରୀ ଭାବରେ ଶ୍ରେଣୀଭୁକ୍ତ କରିବା ପାଇଁ ଅଗ୍ରସର ହେବେ।
ତାରିଖ: ୧୭.୦୨.୨୦୨୫ ସ୍ୱା/- ମହାପ୍ରବନ୍ଧକ

ସେବା ସମବାୟ ସମିତିକୁ ଖାଉଟି ସାମଗ୍ରୀ ବଣ୍ଟନ ଦାୟିତ୍ୱ

ଖଣ୍ଡପଡ଼ା,୧୬।୨(ଅଜୟ କୁମାର ମହାରଣା)

ଖଣ୍ଡପଡ଼ା ବ୍ଲକ୍ ଅଧୀନ ରୟତି ଢୋଲମରା ସେବା ସମବାୟ ସମିତି ଜରିଆରେ ସ୍ଥାନୀୟ ଅଞ୍ଚଳର ୩୫୦ରୁ ଊର୍ଦ୍ଧ୍ୱ ହିତାଧିକାରୀଙ୍କୁ ପ୍ରତିମାସରେ ଖାଉଟି ସାମଗ୍ରୀ ବଣ୍ଟନ ପାଇଁ ଜିଲା ପ୍ରଶାସନ ପକ୍ଷରୁ ଦାୟିତ୍ୱ ପ୍ରଦାନ କରାଯାଇଛି। ଏଥି ପୂର୍ବରୁ ରୟତିଢୋଲମରା ପଞ୍ଚାୟତ କାର୍ଯ୍ୟାଳୟ ଜରିଆରେ ହିତାଧିକାରୀମାନଙ୍କୁ ପ୍ରତିମାସରେ ଖାଉଟି ସାମଗ୍ରୀ ବଣ୍ଟନ କରାଯାଉଥିଲା। ଏକସଙ୍ଗରେ ଶତାଧିକ ହିତାଧିକାରୀଙ୍କୁ ପଞ୍ଚାୟତ କାର୍ଯ୍ୟାଳୟ ପକ୍ଷରୁ ଖାଉଟି ସାମଗ୍ରୀ ବଣ୍ଟନରେ ସମସ୍ୟା ସୃଷ୍ଟି ହେଉଥିଲା। ଖାଉଟି ସାମଗ୍ରୀର ସୁଷମ ବଣ୍ଟନ ସହ ସାଧାରଣ ଜନତା କିପରି ପ୍ରତିମାସରେ ସୁବିଧାରେ ଖାଉଟି ସାମଗ୍ରୀ ପାଇପାରିବେ ସେ ନେଇ ରୟତିଢୋଲମରା ଗ୍ରାମବାସୀ ନୟାଗଡ଼ ଜିଲାପାଳ, ଜିଲା ଯୋଗାଣ ଅଧିକାରୀଙ୍କ ଦୃଷ୍ଟି ଆକର୍ଷଣ କରି ଆସୁଥିଲେ। ନୟାଗଡ଼ ଜିଲାପାଳଙ୍କ ନିର୍ଦ୍ଦେଶ କ୍ରମେ ଖାଉଟି ସାମଗ୍ରୀ ବଣ୍ଟନ ଦାୟିତ୍ୱ ରୟତି ଢୋଲମରା ସେବା ସମବାୟ ସମିତିକୁ ହସ୍ତାନ୍ତର କରାଯାଇଥିବା ଖଣ୍ଡପଡ଼ା ବ୍ଲକ ଯୋଗାଣ ନୀରିକ୍ଷକ ଗୋବିନ୍ଦ ଚନ୍ଦ୍ର ବେହେରାଙ୍କ ଠାରୁ ପ୍ରକାଶ।

ସ୍ୱାମୀଙ୍କୁ ଆଜୀବନ ସଶ୍ରମ କାରାଦଣ୍ଡ

ଓଡ଼ଗାଁ,୧୬।୨(ଆଦର୍ଶ କୁମାର ପଟ୍ଟନାୟକ)

ସ୍ତ୍ରୀଙ୍କୁ ହତ୍ୟା କରିବା ଅଭିଯୋଗରେ କୋର୍ଟ ଅଭିଯୁକ୍ତ ସ୍ୱାମୀଙ୍କୁ ଦୋଷୀ ସାବ୍ୟସ୍ତ କରି ଆଜୀବନ ସଶ୍ରମ କାରାଦଣ୍ଡରେ ଦଣ୍ଡିତ କରିଛନ୍ତି। ମାମଲାର ବିବରଣୀ ଅନୁଯାୟୀ, ତା୨୬।୦୭।୨୦୨୩ରିଖ ଦିନ ନୂଆଗାଁ ଥାନା ଅନ୍ତର୍ଗତ ଜିଗିନିପଡ଼ା ଗ୍ରାମର ଭିକ୍ଷାକାରୀ ସ୍ୱାଇଁ ଶରଣକୁଳ ଥାନାରେ କରିଥିବା ଅଭିଯୋଗରେ ତାଙ୍କ କନ୍ୟା ମୋନାଲିସା ସ୍ୱାଇଁଙ୍କୁ ଶରଣକୁଳ ଥାନା ଅନ୍ତର୍ଗତ ବଧିସାହି ଗ୍ରାମର ପିଙ୍କୁ ଓରଫ ତପନ ପ୍ରଧାନଙ୍କୁ ୨ ବର୍ଷ ତଳେ ବିବାହ ଦେଇଥିଲେ। ବିବାହ ପରେ ପିଙ୍କୁ ଓ ତାଙ୍କ ପରିବାର ଲୋକେ ଯୌତୁକ ବାବଦରେ ଗୋଟିଏ କାର୍ କିମ୍ବା ନଗଦ ୩ ଲକ୍ଷ ଟଙ୍କା ଦାବିକରି ମୋନାଲିସାଙ୍କୁ ବିଭିନ୍ନ ସମୟରେ ଶାରୀରିକ ଓ ମାନସିକ ନିର୍ଯାତନା ଦେଉଥିଲେ। ଘଟଣା ଦିନ ପୂର୍ବାହ୍ନ ୧୦ଟା ସମୟରେ ଏତଲାକାରୀ ଖବର ପାଇ ବଧିସାହି ଗ୍ରାମରେ ପହଞ୍ଚି ଥିଲେ। ସେତେବେଳେକୁ ତାଙ୍କ ଝିଅ ମରି ସାରିଥିଲେ। ଏ ସଂକ୍ରାନ୍ତରେ ସ୍ୱାଇଁ ଥାନାରେ ଅଭିଯୋଗ କରିଥିଲେ। ଯୌତୁକ ପାଇଁ ତାଙ୍କ ଝିଅକୁ ଶାଶୁଘର ଲୋକ ହତ୍ୟା କରିଥିବା

ନଦୀ ଘେରିବନ୍ଧ ଲାଗି ବଳିପଡୁଛି ହେନ୍ତାଳ ଗଛ

ମହାକାଳପଡ଼ା, ୧୬।୨ (ପ୍ରତାପ ଚନ୍ଦ୍ର ସ୍ୱାଇଁ)

ପ୍ରକୃତିର ବରଦାନ ଭାବେ ଲୁଣା ହେନ୍ତାଳ ଗଛକୁ ଗଣାଯାଏ। ଏହି ଗଛ ଉପକୂଳ ଅଞ୍ଚଳକୁ ବତ୍ୟା ସମୟରେ ସୁରକ୍ଷା ଦେଇଥାଏ। ଲୁଣା ଜଙ୍ଗଲ ଲାଗି ବିଭିନ୍ନ ମହଲରୁ ପ୍ରୟାସ ଜାରି ରହିଛି। କିନ୍ତୁ ନଦୀ ଘେରିବନ୍ଧ ନିର୍ମାଣ ଓ ସମ୍ପ୍ରସାରଣ ଲାଗି ବଳି ପଡୁଛି ଶହ ଶହ ସଂଖ୍ୟାରେ ଲୁଣା ହେନ୍ତାଳ ଗଛ। ବନ ବିଭାଗର ବିନା ଅନୁମତିରେ ଠିକାଦାର ଜେସିବି ଲଗାଇ ବନ୍ଧ ସଫା କରିବା ବେଳେ ଏହି ମଉକା ହାତଛଡ଼ା ନ କରି ସ୍ଥାନୀୟ ବାସିନ୍ଦା କାଠଗଣ୍ଡି କାଟି କାନ୍ଧେଇ ନେଉଥିବା ରବିବାର ଦେଖିବାକୁ ମିଳୁଛି। ଏଭଳି ଦେଖିବାକୁ ମିଳିଛି କେନ୍ଦ୍ରାପଡ଼ା ଜିଲା ମହାକାଳପଡ଼ା ବ୍ଲକ ଗୋବରୀ ଶାଖା ଗଳିଆ ପାର୍ଶ୍ୱ ବଗଗହଣ, ପଙ୍କପାଳ, ବଡପାଳ, ସିନ୍ଦୁଆପାରି ଗ୍ରାମ ପାର୍ଶ୍ୱ ଲୁଣା ହେନ୍ତାଳ ଜଙ୍ଗଲ କ୍ଷେତ୍ରରେ।

ଅପରପକ୍ଷରେ ଖବରପାଇ ଜମ୍ବୁ ରେଞ୍ଜ ଅଫିସ ଅଧୀନ ଜଗରୀ ଜୋର ଫରେଷ୍ଟ ବିଟ୍ ହାଉସ ଫରେଷ୍ଟର ରୋଜାଲିନ ଦାସ ଘଟଣାସ୍ଥଳରେ ପହଞ୍ଚି ଠିକାଦାରଙ୍କ ସୁପରଭାଇଜରଙ୍କୁ ରାସ୍ତା ନିର୍ମାଣ କାର୍ଯ୍ୟ ଲାଗି ଜଙ୍ଗଲ ବିଭାଗର ଗଛ କାଟିବାକୁ ଅନୁମତି ଅଛି କି ପ୍ରଶ୍ନ ପଚାରିଥିଲେ। ଦାୟିତ୍ୱରେ ଥିବା ଠିକାଦାରଙ୍କ କର୍ମଚାରୀ ସନ୍ତୋଷଜନକ ଉତ୍ତର ଦେଇପାରି ନ ଥିଲେ। ତେବେ ଯେତିକି ରାସ୍ତା ନିର୍ମାଣ ହୋଇଛି ଆଗକୁ ନ ବଢ଼ିବା ପାଇଁ ଫରେଷ୍ଟର ଦାସ କହିଥିଲେ। ଫଳରେ ନିର୍ମାଣ କାର୍ଯ୍ୟ ସହ ଜଙ୍ଗଲ କାଟିବା ବନ୍ଦ କରାଯାଇଛି। ତଦନ୍ତ ପରେ ପଦକ୍ଷେପ ଗ୍ରହଣ କରାଯିବ ବୋଲି ବନ ବିଭାଗ ପକ୍ଷରୁ କୁହାଯାଇଛି। ମିଳିଥିବା ସୂଚନା ଅନୁସାରେ, ଏହି ନଦୀ ଘେରିବନ୍ଧ ନିର୍ମାଣ କାମ ତଟବନ୍ଧ ବିଭାଗ ପକ୍ଷରୁ କରାଯାଉଛି। ଏ ସଂକ୍ରାନ୍ତରେ ନଦୀ ତଟବନ୍ଧ ବିଭାଗ କନିଷ୍ଠ ଯନ୍ତ୍ରୀ ସୁଶାନ୍ତ କୁମାର ପଣ୍ଡାଙ୍କୁ ପଚାରିବାରେ ବିଭାଗ ପକ୍ଷରୁ ଗଛ କାଟିବାକୁ କାହାକୁ କୁହାଯାଇନାହିଁ ବୋଲି ସେ କହିଛନ୍ତି। ଏ ସଂକ୍ରାନ୍ତରେ ଜଗରି ଜୋର ଫରେଷ୍ଟ ବିଟ୍ ହାଉସ ଫରେଷ୍ଟର ରୋଜାଲିନ ଦାସଙ୍କୁ ପଚାରିବାରେ ଖବର ପାଇ ଘଟଣାସ୍ଥଳରେ ପହଞ୍ଚି ଗଛ କଟାଯାଇଥିବା ଦେଖିବାକୁ ମିଳିଥିଲା। ରାସ୍ତା ନିର୍ମାଣ କାର୍ଯ୍ୟ ଆଗକୁ ନ ବଢ଼ାଇବା ପାଇଁ ଠିକାଦାରଙ୍କ ସୁପରଭାଇଜରଙ୍କୁ କୁହାଯାଇଛି ବୋଲି ସେ କହିଛନ୍ତି।

ନଦୀ ଘେରିବନ୍ଧ ନିର୍ମାଣ ଆଳରେ ମେଶିନ ତାଡ଼ିଥିବା ଲୁଣା ହେନ୍ତାଳଗଛକୁ ସ୍ଥାନୀୟ ବାସିନ୍ଦା କାଟି ବୋହି ନେଉଛନ୍ତି।

- ଜେସିବି ଗଛ ତାଡ଼ିବା ପରେ ଲୋକେ ବୋହି ନେଲେ
- ବନ ବିଭାଗର ବିନା ଅନୁମତିରେ ଠିକାଦାରଙ୍କ ରାସ୍ତା ନିର୍ମାଣ
- ବନ ବିଭାଗ କର୍ମଚାରୀ କାମ ବନ୍ଦ କଲେ

ମହାବୀର ଗୁରୁକୁଳ ଶିକ୍ଷାଶ୍ରମର ବାର୍ଷିକ ଉତ୍ସବ

ଗୁରୁକୁଳ ଶିକ୍ଷାଶ୍ରମର ବାର୍ଷିକ ଉତ୍ସବରେ ଯୋଗଦେଇଥିବା ଅତିଥି।

ଯାଜପୁର ଟାଉନ, ୧୬।୨ (ପ୍ରଯକ୍ତା ପ୍ରିୟଦର୍ଶିନୀ ମହାନ୍ତି):

ଯାଜପୁର ବ୍ଲକ ଖଇରାବାଦସ୍ଥିତ ମହାବୀର ଗୁରୁକୁଳ ଶିକ୍ଷାଶ୍ରମର ପଞ୍ଚଦଶ ବାର୍ଷିକ ଉତ୍ସବ ପାଳିତ ହୋଇଯାଇଛି। ପ୍ରଧାନ ଆଚାର୍ଯ୍ୟ ହେମଲତା କରଙ୍କ ଅଧ୍ୟକ୍ଷତାରେ ଆୟୋଜିତ ସଭାରେ ମୁଖ୍ୟବକ୍ତା ଭାବେ ପଣ୍ଡିତ ଭୂପତି ଭୂଷଣ ମିଶ୍ର ଯୋଗଦେଇ ଶିଶୁଙ୍କ ଭିତରେ ଯେ ପର୍ଯ୍ୟନ୍ତ ଶିକ୍ଷା ଓ ସଂସ୍କାର ଦେଶ ପ୍ରେମ, ଦେଶ ଭକ୍ତି ଜାଗ୍ରତ ନ ହୋଇଛି ସେ ପର୍ଯ୍ୟନ୍ତ ଦେଶର ପ୍ରକୃତ ବିକାଶ ହୋଇପାରିବ ନାହିଁ ବୋଲି ମତବ୍ୟକ୍ତ କରିଥିଲେ। ସମ୍ମାନିତ ଅତିଥିଭାବେ ଯାଜପୁର ବ୍ଲକ ସହ ଶିକ୍ଷାମଣ୍ଡଳ ଅଧିକାରୀ ମନୋଜ କୁମାର ଜେନା, ବିଦ୍ୟାଳୟ ସମ୍ପାଦକ ରାଜେଶ କୁମାର ନାୟକ ପ୍ରମୁଖ ଯୋଗ ଦେଇଥିଲେ। ଏହି ଅବସରରେ କୃତୀ ପ୍ରତିଯୋଗିତାମାନଙ୍କୁ ପୁରସ୍କୃତ କରାଯାଇଥିଲା। ଯାଜପୁରନଗର ପ୍ରଧାନ ଆଚାର୍ଯ୍ୟ ବାଂଶୋରୀ ବିଶ୍ୱାଳ ସଭାକାର୍ଯ୍ୟ ପରିଚାଳନା କରିଥିଲେ। ଆଚାର୍ଯ୍ୟ ଦୀପ୍ତିରାଣୀ ବାନାର୍ଜୀ, ପୂର୍ଣ୍ଣିମା ପାଣି, ଦମୟନ୍ତୀ ମହାରଣା, ଉର୍ମିଳା ରଣା, ପୂଜା ଚାନ୍ଦ, ଅନିଚ୍ଛିତା ପଣ୍ଡା, ସୁଜାତା ବାଇ, ସ୍ମୃତି ସାହୁ, ଦେବକଲ୍ୟାଣୀ କର, ଚିନ୍ମୟ ବେହେରା ଓ ଜାଗା ଦାସ ପ୍ରମୁଖ ଉପସ୍ଥିତ ରହି ସହଯୋଗ କରିଥିଲେ। ଛାତ୍ରୀଛାତ୍ରଙ୍କ ଦ୍ୱାରା ବିଭିନ୍ନ ସାଂସ୍କୃତିକ କାର୍ଯ୍ୟକ୍ରମ ପରିବେଷଣ କରାଯାଇଥିଲା।

ରାମେଶ୍ୱର ମହାଦେବଙ୍କ ପୀଠରେ ଭଜନ ସନ୍ଧ୍ୟା

ଧର୍ମଶାଳା, ୧୬।୨ (ବଟକୃଷ୍ଣ ପରିଡ଼ା):

ଧର୍ମଶାଳା ବ୍ଲକ ଥାନୁଆଳ ପଞ୍ଚାୟତ କାନପୁରଠାରେ ଶ୍ରୀଶ୍ରୀ ରାମେଶ୍ୱର ମହାଦେବଙ୍କ ମନ୍ଦିର ପ୍ରତିଷ୍ଠା ଉତ୍ସବ ଆରମ୍ଭ ହୋଇଛି। ରବିବାର ୩ୟ ସନ୍ଧ୍ୟାରେ ଭୁବନେଶ୍ୱରର ଅରାଧନା ଭଜନ ସନ୍ଧ୍ୟା ପକ୍ଷରୁ ଭଜନ ପରିବେଷଣ କରାଯାଇଛି। ଏଥିରେ ଗାୟିକା ଶୈଳଭାମା ମହାପାତ୍ର ଓ ସାଥୀଙ୍କ ଭଜନ ପରିବେଷଣରେ ଉପସ୍ଥିତ ଶ୍ରଦ୍ଧାଳୁ ବିଭୋର ହୋଇଥିଲେ। ସୋମବାର ଅପରାହ୍ନ ୫ଟା୨୮ରେ ଯଜ୍ଞଉତ୍ସବର ପୂର୍ଣ୍ଣାହୁତି ହେବ। ସନ୍ଧ୍ୟା ୭ଟାରେ ଭଜନ ସନ୍ଧ୍ୟା ଅନୁଷ୍ଠିତ ହେବ ବୋଲି ଗ୍ରାମର ଶ୍ରୀନିବାସ ଜେନା ସୂଚନା ଦେଇଛନ୍ତି।

ସାହିତ୍ୟ ହିଁ ସମାଜକୁ ଠିକ୍ ରାସ୍ତାରେ ନେଇପାରିବ

ପରାଗ ସାହିତ୍ୟ ସଂସଦର ବାର୍ଷିକ ଉତ୍ସବ

ଆଳି, ୧୬।୨ (ବନମାଳୀ ସେନାପତି)

ସାହିତ୍ୟ ହିଁ ସମାଜକୁ ଠିକ୍ ରାସ୍ତାରେ ନେଇପାରିବ, ସାହିତ୍ୟ ବିନା ସମାଜର ଉନ୍ନତି ଅଧୁରା ରହିବ ବୋଲି 'ପରାଗ' ସାହିତ୍ୟ ସଂସଦର ୪୩ତମ ବାର୍ଷିକ ଉତ୍ସବ ସମ୍ବର୍ଦ୍ଧନା ସଭା ଓ ରାଜ୍ୟସ୍ତରୀୟ କବିତା ପାଠୋତ୍ସବରେ ଲବ୍ଧପ୍ରତିଷ୍ଠିତ ବକ୍ତାମାନେ ପ୍ରକାଶ କରିଛନ୍ତି। ରବିବାର ଆଳି ବ୍ଲକ ମେଣ୍ଢପୁର ଗ୍ରାମ ପଞ୍ଚାୟତ ଉଚ୍ଚ ବିଦ୍ୟାଳୟ ପରିସରରେ ଏହି ଉତ୍ସବ ଅନୁଷ୍ଠିତ ହୋଇଥିଲା। ମୁଖ୍ୟ ଅତିଥି ଭାବେ ଯୋଗଦେଇ ବରିଷ୍ଠ ସ୍ତମ୍ଭକାର ନିରାକାର ଦାସ କହିଥିଲେ, ସାହିତ୍ୟ ହିଁ ସମାଜକୁ ଠିକ୍ ରାସ୍ତାରେ ନେଇପାରିବ। ଜଣେ ସୁପରିଚିତ ସାହିତ୍ୟିକ ଓ ସମ୍ପାଦକ ମିଳିତ ଭାବେ ସମାଜକୁ ବଦଳେଇ ଦେଇପାରିବେ। ଲେଖକମାନେ ଲେଖନୀ ଚାଳନା କରି କାଳଜୟୀ ସାହିତ୍ୟ ରଚନା କରିବା ଉଚିତ ବୋଲି ମୁଖ୍ୟବକ୍ତା ଭାବେ ଯୋଗଦେଇ 'ସାଗରିକା'ର ସମ୍ପାଦିକା ସୈରିନ୍ଧ୍ରୀ ସାହୁ କହିଥିଲେ ଯେ ଆଜିର ଯୁଗରେ ଆମେମାନେ କେବଳ ସାମାଜିକ ଗଣମାଧ୍ୟମ ଉପରେ ବେଶି ନିର୍ଭରଶୀଳ ହୋଇପଡ଼ିଛେ। ଏତେ ଲୋକ କବିତା ଲେଖୁଥିଲେ ବି ଅନ୍ୟର ଲେଖାଗୁଡିକୁ ଧୈର୍ଯ୍ୟର ସହ କେହି ପଢୁନାହାନ୍ତି। ଲେଖିବା ପାଇଁ ଆମର ଭିତ୍ତିଭୂମି ଟାଣ ହେବା ଦରକାର। ଅଧିକ ନୁହେଁ, କମ୍ ଲେଖ, ଭଲ ଲେଖ ନୀତି ଆପଣେଇଥିବା ଲୋକ ହିଁ ପ୍ରତିଷ୍ଠା ଲାଭ କରେ। ସମ୍ମାନିତ ଅତିଥି ଭାବେ ଯୋଗଦେଇ କବି ସୁବର୍ଣ୍ଣ ଶ୍ରୀ ପ୍ରକାଶତ ସ୍ୱତ୍ୱାଧିକାରୀ ଡ. କାଳିପଦ ପଣ୍ଡା କହିଥିଲେ, ଲେଖକ ହିଁ ବିନା ସ୍ୱାର୍ଥରେ ସମାଜର ମଙ୍ଗଳ କାମନା କରେ। ଯନ୍ତ୍ର ଆଜି ମଣିଷକୁ କବଳିତ କରିସାରିଲାଣି। ଆଉ କିଛିଦିନ ପରେ ହୁଏ ତ ମଣିଷକୁ ଯନ୍ତ୍ର ପଙ୍ଗୁ କରିଦେବ। ତେଣୁ ସମୟ ଆସିଛି ଆମକୁ ସଚେତନ ହେବାକୁ ପଡ଼ିବ। ଲେଖନୀକୁ ସୁଦୃଢ଼ କରିବାକୁ ପଡିବ। ସମାଜକୁ ବଞ୍ଚେଇବାକୁ ପଡ଼ିବ ନ ହେଲେ ଆମକୁ ପରେ ପଶ୍ଚାତ୍ତାପ କରିବାକୁ ପଡିପାରେ। ଯନ୍ତ୍ର ମାନବ ଯେମିତି ଆମକୁ ଶେଷ ନ କରେ। ଅନ୍ୟତମ ଅତିଥି କିଶୋର ମିଶ୍ର କହିଥିଲେ, କବିତା ରଚନାରେ ଯେଉଁ ପ୍ରେମ ରହିଛି ତାହା ମାନବ ସମାଜକୁ ଧ୍ୱଂସମୁଖରୁ ରକ୍ଷା କରିପାରିବ। ପରାଗ ସାହିତ୍ୟ ସଂସଦର ସଭାପତି ରମେଶ ପଣ୍ଡା ଉତ୍ସବରେ ଅଧ୍ୟକ୍ଷତା କରିଥିଲେ। ବରିଷ୍ଠ ଉପସଭାପତି ନୀଳାଦ୍ରି ଭୂଷଣ ମହାପାତ୍ର ଉତ୍ସବକୁ ସଞ୍ଚାଳନ କରିଥିଲେ। ସମ୍ପାଦକ ବନମାଳୀ ସେନାପତି ସମ୍ପାଦକୀୟ ବିବରଣୀ ପାଠ କରିଥିଲେ। ଏହି ଅବସରରେ ଓଡ଼ିଶାର ବିଭିନ୍ନ ପ୍ରାନ୍ତରୁ ପ୍ରତିଭାଧାରୀ ସାହିତ୍ୟିକଙ୍କୁ ସମ୍ବର୍ଦ୍ଧିତ କରାଯାଇଥିଲା।

ଚଳିତ ବର୍ଷ ପରାଗ ଉପନ୍ୟାସ ସମ୍ମାନରେ ଔପନ୍ୟାସିକ ସୃଷ୍ଟିଧର ପରିଡା, ପରାଗ କବିତା ସମ୍ମାନରେ ଡ. ଶ୍ରୀହରି ଧଳ, ଖଗେଶ୍ୱର ମହତାବ ଓ ନିରାକାର ଦାସ, ପରାଗ ଗଳ୍ପ ସମ୍ମାନରେ ଗାଳ୍ପିକ ଦିଲୀପ କୁମାର ସାହାଣୀ, ପରାଗ ସାହିତ୍ୟ ଓ ସମ୍ପାଦନା ସମ୍ମାନ ପଞ୍ଚବଟୀର ସମ୍ପାଦକ ସୁଶାନ୍ତ ନାୟକ, ପରାଗ ସଫଳ ସାହିତ୍ୟିକ ସମ୍ମାନ ଭାଗୀରଥି ବେହେରା ଓ ହିମାଂଶୁ ପରିଡ଼ା, ପରାଗ ଗୀତିକବିତା ସମ୍ମାନ ବସନ୍ତ ଦାସ, ପରାଗ ଗୀତି ମଞ୍ଜରୀ ସମ୍ମାନରେ ମିଳନ ମିଶ୍ର, ପରାଗ ସର୍ଜନ ସମ୍ମାନରେ ଲାବଣ୍ୟ ନାୟକ ଓ ପରାଗ ଯୁବ ପ୍ରତିଭା ସମ୍ମାନରେ ପ୍ରିୟଙ୍କା ପ୍ରିୟଦର୍ଶନୀ ଦାସଙ୍କୁ ସଂସଦ ପକ୍ଷରୁ ସମ୍ବର୍ଦ୍ଧିତ କରାଯାଇଥିଲା। ଏହି ଅବସରରେ ଗାଳ୍ପିକ ବନମାଳୀ ସେନାପତିଙ୍କ ଚତୁର୍ଥ ଗଳ୍ପ ସଂକଳନ ନିଜ ନିଜ ଫୁଲବନକୁ ଅତିଥିମାନେ ଉନ୍ମୋଚନ କରିଥିଲେ। ଦ୍ୱିତୀୟ ଅଧିବେଶନରେ କବି ଅଶୋକ ବିଶ୍ୱାଳଙ୍କ ଅଧ୍ୟକ୍ଷତାରେ ଅନୁଷ୍ଠିତ ହୋଇଥିଲା ରାଜ୍ୟସ୍ତରୀୟ କବିତା ପାଠୋତ୍ସବ। ଡ. ମମତା ସାହୁ, ସର୍ବାଣୀ ଦାସ ଓ ଶୋଭନା ଜେନା ଏହିକବିତା ପାଠୋତ୍ସବକୁ ସଂଯୋଜନା କରିଥିଲେ। ୪୦ରୁ ଊର୍ଦ୍ଧ୍ୱ କବି ସ୍ୱରଚିତ କବିତାମାନ ପାଠ କରିଥିଲେ। କବି ଶୈଳେନ୍ଦ୍ର ଦାସ ଅତିଥିମାନଙ୍କର ପରିଚୟ ପ୍ରଦାନ କରିଥିବା ବେଳେ ଅକ୍ଷୟ ପଣ୍ଡା ଧନ୍ୟବାଦ ଦେଇଥିଲେ।

ବାର୍ଷିକ ଉତ୍ସବରେ ମଞ୍ଚାସୀନ ଅତିଥି।

ଆମ୍ବସୌରୀରେ ଅଷ୍ଟପ୍ରହର ନାମଯଜ୍ଞ

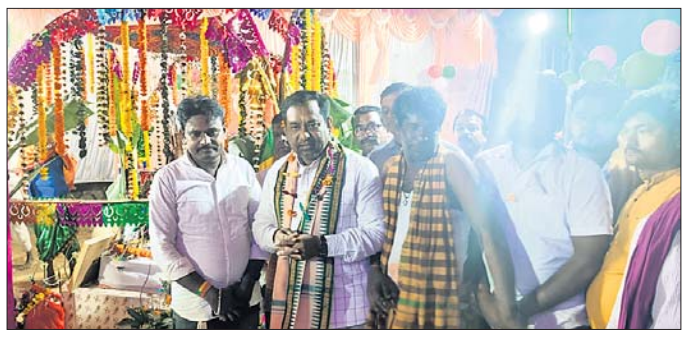

ଅଷ୍ଟପ୍ରହର ନାମଯଜ୍ଞରେ ବିଧାୟକଙ୍କ ସମେତ ଅନ୍ୟମାନେ।

ଚଣ୍ଡିଖୋଲ, ୧୬।୨ (ପ୍ରଦୀପ୍ତ କୁମାର ପୃଷ୍ଟି):

ବଡ଼ଚଣା ବ୍ଲକ ଅନ୍ତର୍ଗତ ଆମ୍ବସୌରୀ ଗ୍ରାମରେ ଦୁଇଦିନ ଧରି ଅଷ୍ଟପ୍ରହର ନାମଯଜ୍ଞ ଅନୁଷ୍ଠିତ ହୋଇଯାଇଛି। ଶୁକ୍ରବାର ଅଧିବାସ ଓ ନାମ ସଙ୍କୀର୍ତ୍ତନ ହୋଇଥିଲା। ଶନିବାର ନଗର କୀର୍ତ୍ତନ ହୋଇଥିଲା। ଏଥିରେ ୬ ସଙ୍କୀର୍ତ୍ତନମଣ୍ଡଳୀ ଯୋଗଦେଇ ହରିନାମ ଜପ କରିଥିଲେ। ବଡ଼ଚଣା ବିଧାୟକ ଅମର କୁମାର ନାୟକ, ବାଲିଚନ୍ଦ୍ରପୁର ସରପଞ୍ଚଙ୍କ ପ୍ରତିନିଧି ଅମୀୟ କୁମାର ସାହାଣୀ ପ୍ରମୁଖ ଯୋଗଦେଇ ଆଶିଷ ଲାଭ କରିଥିଲେ। ଏଠାରେ ଏକ ନିଆରା ପରମ୍ପରା ଦେଖିବାକୁ ମିଳିଥିଲା। ଗ୍ରାମର ବିବାହିତ ଝିଅ ଓ ତାଙ୍କ ପରିବାର ଲୋକଙ୍କୁ ସମ୍ମାନିତ କରାଯାଇଥିଲା।

ଅଷ୍ଟପ୍ରହର ନାମ ସଂକୀର୍ତ୍ତନ

ଅଷ୍ଟପ୍ରହର ନାମ ସଂକୀର୍ତ୍ତନ ପାଇଁ କଳସ ଶୋଭାଯାତ୍ରା।

ରଗଡ଼ି, ୧୬।୨ (ଯତିଶ କୁମାର ମଲ୍ଲିକ):

କୋରେଇ ବ୍ଲକ୍ ଅଧୀନ କୋରାବନ୍ଦୀ (ଜଗନ୍ନାଥପୁର)ଗ୍ରାମରେ ୮୯ତମ ଅଷ୍ଟପ୍ରହର ନାମ ସଂକୀର୍ତ୍ତନ ଅନୁଷ୍ଠିତ ହୋଇଯାଇଛି। ମୁଖ୍ୟ ପୂଜକ ଜଗନ ଦାସ ଅଧିବାସ କରିଥିଲେ। ମୁଖ୍ୟ କର୍ତ୍ତା କିଶୋର ରାଉତ ଦଧିଭାଣ୍ଡ ଅର୍ପଣ କରିଥିଲେ। ଦୀପକ ମଲ୍ଲିକ, ସତ୍ୟବ୍ରତ ଜେନା, ସୁଶାନ୍ତ ଜେନା, ସରୋଜ ସ୍ୱାଇଁ, ମନୋଜ ରାଉତ, ରାଜୁ ମାଝୀ, ସଞ୍ଜୀବ ରାଉତ ଓ ସୌମରଞ୍ଜନ ସ୍ୱାଇଁ କଳସିଆ କାର୍ଯ୍ୟ ସମ୍ପାଦନ କରିଥିଲେ। ଦୁର୍ଯ୍ୟୋଧନ ମଲ୍ଲିକ, ରଙ୍ଗାଧର ବରାଳ, ପ୍ରଫୁଲ୍ଲ ରାଉତ, ଅମର ମାଝୀ, ସନ୍ତୋଷ ପରିଡ଼ା, କୁଳମଣି ସ୍ୱାଇଁ, ଚିନ୍ତାମଣି ମହାରଣା, ମାଗୁଣି ମାଝୀ, ଅକ୍ଷୟ ରାଉତ, ନବଘନ ଜେନା, ସନ୍ତୋଷ ମଲ୍ଲିକ, ଅଜୟ ମଲ୍ଲିକ, ଅଭିମନ୍ୟୁ ଜେନା, ରମେଶ ରାଉତ, ଅର୍ଜୁନ ମହାରଣା ପ୍ରମୁଖ ସହଯୋଗ କରିଥିଲେ। କିଆପଦା, ଅନ୍ଧାରୀ, ପୁଲୁରିଗଡ଼ିଆ, କାଚରାସାହି କୋରେଇଗଡ଼ିଆ, ନହଣକୂଳ, କଣ୍ଟାଝରି, ଗୋଦାରପାଳ ଆଦି ବିଭିନ୍ନ ସ୍ଥାନରୁ ସଂକୀର୍ତ୍ତନ ଦଳ ଯୋଗଦେଇ ପ୍ରଭୁଙ୍କ ନାମ ସଂକୀର୍ତ୍ତନ କରିଥିଲେ। ଭବପ୍ରକାଶ ଦାସ, ସରପଞ୍ଚ ରାଜେନ୍ଦ୍ର ରାଉତରାୟ, ଜିଲା ପରିଷଦ ସଭ୍ୟ ସସ୍ମିତା ତରେଇ, ହେମନ୍ତ ବାହାଲିଆ, ଗଣେଶ୍ୱର ଦାସ, ଅଜୟ ସ୍ୱାଇଁ ପ୍ରମୁଖ ଅତିଥିଭାବେ ଯୋଗଦେଇ ପ୍ରଭୁଙ୍କ ସାନିଧ୍ୟପ୍ରାପ୍ତ ହୋଇଥିଲେ।

ଧାନଖାଇ ଠାକୁରାଣୀ ପୀଠରେ ଚଣ୍ଡୀଯଜ୍ଞ

ଚଣ୍ଡୀ ଯଜ୍ଞରେ ସାମିଲ ହୋଇଥିବା ମହିଳାମାନେ।

ସିଂହପୁର, ୧୬।୨ (ଅନଙ୍ଗ ଉଦୟ ବେଉରିଆ):

ବିଞ୍ଝାରପୁର ବ୍ଲକ ଅନ୍ତର୍ଗତ ସିଂହପୁର ବେଉରିଆ ସାହିର ଇଷ୍ଟଦେବୀ ମା'ଧାନଖାଇ ଠାକୁରାଣୀଙ୍କ ପୀଠରେ ଚଣ୍ଡୀଯଜ୍ଞ ଅନୁଷ୍ଠିତ ହୋଇଯାଇଛି। ଏକଶତ ମାତୃ ମଣ୍ଡଳୀଙ୍କ ଦ୍ୱାରା ଖରସ୍ରୋତା ନଦୀର ଦେବୀ ପୀଠରୁ ଜଳଉତ୍ତୋଳନ କରାଯାଇ ସ୍ଥାପନ କରାଯାଇଥିଲା। ଶଙ୍ଖ ଘଣ୍ଟ ହୁଳହୁଳିରେ ମା'ଙ୍କ ପୀଠ ପ୍ରକମ୍ପିତ ହୋଇଥିଲା। ମୁଖ୍ୟ ପୁରୋଧାଭାବେ ଶିକ୍ଷକ ମହେଶ୍ୱର ନନ୍ଦ, କର୍ମକାଣ୍ଡବିତ ରଞ୍ଜିତ କୁମାର ତ୍ରିପାଠୀ, ପରମାନନ୍ଦ ପତି କାର୍ଯ୍ୟ ସମ୍ପାଦନ କରିଥିଲେ। ମାତୃ ପୀଠ କମିଟିର ସଦସ୍ୟମାନେ ସହଯୋଗ କରିଥିଲେ।

ପାଣିକୋଇଲି ବରିଷ୍ଠ ନାଗରିକ ମଞ୍ଚର ବାର୍ଷିକୋତ୍ସବ

ପାଣିକୋଇଲି, ୧୬।୨ (ବିକାଶ ଚନ୍ଦ୍ର ମଲ୍ଲିକ):

ପାଣିକୋଇଲି ବରିଷ୍ଠ ନାଗରିକ ମଞ୍ଚର ୫ମ ବାର୍ଷିକୋତ୍ସବ ସ୍ଥାନୀୟ କଲ୍ୟାଣ ମଣ୍ଡପଠାରେ ପାଳିତ ହୋଇଯାଇଛି। ମଞ୍ଚ ସଭାପତି ନୃସିଂହ ଚରଣ ଦଳାଇଙ୍କ ସଭାପତିତ୍ୱରେ ଆୟୋଜିତ ଉତ୍ସବକୁ କୋରେଇ ବିଧାୟକ ଆକାଶ ଦାସ ନାୟକ ଉଦ୍‌ଘାଟନ କରିଥିଲେ। ମୁଖ୍ୟଅତିଥି ଭାବେ ରାଜ୍ୟ ବରିଷ୍ଠ ନାଗରିକ ମହାସଂଘ ସଭାପତି ପ୍ରସନ୍ନ କୁମାର ଦାସ ଓ ସମ୍ମାନିତ ଅତିଥିଭାବେ ମହାସଂଘ ଉପସଭାପତି ପ୍ରବୋଧ କୁମାର ନାୟକ, ସାଧାରଣ ସମ୍ପାଦକ ରାଜକିଶୋର ସାମନ୍ତରାୟ ଓ ପାଣିକୋଇଲି ଭାରତୀୟ ଷ୍ଟେଟ ବ୍ୟାଙ୍କ ଶାଖା ପରିଚାଳକ ମାନସ ରଞ୍ଜନ ବେହେରା, ମୁଖ୍ୟବକ୍ତାଭାବେ ଲେଖକ ସୂର୍ଯ୍ୟମଣି ଖୁଣ୍ଟିଆ, ସମ୍ମାନିତ ବକ୍ତାଭାବେ ପାଣିକୋଇଲି ମା' ତାରିଣୀ ମହାବିଦ୍ୟାଳୟ ଅଧ୍ୟକ୍ଷ ଚନ୍ଦ୍ରକାନ୍ତ ମହାନ୍ତି, କାଳି କାମୋଜୀ କଳକୀର ସମ୍ପାଦକ ଘନଶ୍ୟାମ ପରିଡ଼ା ପ୍ରମୁଖ ଯୋଗଦେଇ ସମାଜରେ ବରିଷ୍ଠ ନାଗରିକଙ୍କ ଭୂମିକା ସମ୍ପର୍କରେ ଆଲୋକପାତ କରିଥିଲେ। ମଞ୍ଚ ଉପଦେଷ୍ଟା ଉମାକାନ୍ତ ଖଣ୍ଡାଇ ଅତିଥି ପରିଚୟ ପ୍ରଦାନ କରିଥିବା ବେଳେ ସମ୍ପାଦକ ସୁରେନ୍ଦ୍ର ରାୟ ସମ୍ପାଦକୀୟ ବିବରଣୀ ପାଠ କରିଥିଲେ। ପରେ ଅତିଥିଙ୍କ ଦ୍ୱାରା ପାଣିକୋଇଲିର ଦୁଇ ଅଗ୍ରଣୀ ସ୍ୱେଚ୍ଛାସେବୀ ଶେଷ ପରିଚୟ ଓ ଆମେ ଆପଣଙ୍କ ପାଇଁ ହେଲପିଂ ଗ୍ରୁପ ସମେତ ତିନି ଜଣ ବରିଷ୍ଠ ନାଗରିକ ମଞ୍ଚର ସଦସ୍ୟ ଏବଂ ୫ କୃତୀ ପ୍ରତିଯୋଗୀଙ୍କୁ ସମ୍ମାନିତ କରାଯାଇଥିଲା। ଗଦାଧର ବେହେରା, ଚକ୍ରଧର ସାହୁ, ଗଦାଧର ସାହୁ, କୋରେଇ ଉନ୍ନୟନ ପରିଷଦ ସଭାପତି ଶ୍ରୀଧର ଦାସ, ଧନଞ୍ଜୟ କେଶରୀ ରାଉତରାୟ, କୃଷ୍ଣଚନ୍ଦ୍ର ସାହୁ, ଗୋଳେଇପୁର ସରପଞ୍ଚ ସସ୍ମିତା ମାଝୀ, ସୂର୍ଯ୍ୟମଣି ପଣ୍ଡା, କଳ୍ପତରୁ ମହାପାତ୍ର, ନିରଞ୍ଜନ ରାଉତ, ରାମଚନ୍ଦ୍ର ମଳିକ, ସଙ୍ଗଠନ ସମ୍ପାଦକ ସତ୍ୟରଞ୍ଜନ ସ୍ୱାଇଁ, ବାବାଜୀ ଚରଣ ରାଉତଙ୍କ ସମେତ ସମସ୍ତ ସଦସ୍ୟ କାର୍ଯ୍ୟକ୍ରମ ପରିଚାଳନାରେ ସହଯୋଗ କରିଥିଲେ। ମଞ୍ଚ ସଦସ୍ୟ ସତ୍ୟାନନ୍ଦ ମହାରଣା ଧନ୍ୟବାଦ ଦେଇଥିଲେ।

କାର୍ଯ୍ୟକ୍ରମରେ ଯୋଗଦେଇଥିବା ଅତିଥି ଓ ଅନ୍ୟମାନେ।

ସବୁ ପର୍ଯ୍ୟଟନ କ୍ଷେତ୍ରର ବିକାଶ କରାଯିବ

ଗଜରାଜ ସଂଗ୍ରହ କେନ୍ଦ୍ରର ରୌପ୍ୟଜୟନ୍ତୀ

ଧର୍ମଶାଳା/କାଏମା, ୧୬।୨ (ବଟକୃଷ୍ଣ ପରିଡ଼ା/ଶିବପ୍ରସାଦ ମହାନ୍ତି):

ଧର୍ମଶାଳା ବ୍ଲକ ଅଧୀନ କାଏମା ଗଜରାଜ ସଂଗ୍ରହ କେନ୍ଦ୍ରର ରୌପ୍ୟଜୟନ୍ତୀ ସମାରୋହ କାଏମା କଲ୍ୟାଣ ମଣ୍ଡପଠାରେ ରବିବାର ପାଳିତ ହୋଇଯାଇଛି। ମୁଖ୍ୟଅତିଥି ଭାବେ ଏମ୍‌ପି ରବୀନ୍ଦ୍ର ନାରାୟଣ ବେହେରା ଯୋଗଦେଇ ପର୍ଯ୍ୟଟନର ବିକାଶ ଦିଗରେ ଆଲୋଚନା କରିଥିଲେ। ଯାଜପୁର ଜିଲାର ସମସ୍ତ ପର୍ଯ୍ୟଟନ କ୍ଷେତ୍ର ବିକାଶ କରାଯିବ। ଏଥିପାଇଁ ସେ ରାଜ୍ୟ ଓ କେନ୍ଦ୍ର ସରକାରଙ୍କ ସହ ଆଲୋଚନା କରିଥିବା କହିଥିଲେ। ଐତିହାସିକ କାଏମା ପାହାଡ଼ ଉପରେ ନୂତନ ସରକାର ଦୃଷ

ମାଗଣା ସ୍ୱାସ୍ଥ୍ୟ ଶିବିର

ଜଗତ୍‌ସିଂହପୁର, (ପ୍ରମୋଦ କୁମାର ନାୟକ): ବିରିଡି ବ୍ଲକ ସରସ୍ୱତୀ ଶିଶୁବିଦ୍ୟାମନ୍ଦିର ବତିମାରା ପରିସରରେ ଶନିବାର ଏକ ମାଗଣା ସ୍ୱାସ୍ଥ୍ୟ ସେବା ଶିବିର ଅନୁଷ୍ଠିତ ହୋଇଯାଇଛି। ବିଦ୍ୟାଳୟର ସମ୍ପାଦକ ବିକ୍ରମ ଦାଶଙ୍କ ସଂଯୋଜନାରେ ଆୟୋଜିତ ଏହି ଶିବିରରେ ଭୁବନେଶ୍ୱରସ୍ଥିତ ଏକ ଘରୋଇ ହସ୍ପିଟାଲ ତରଫରୁ ଭେଷଜ, ହୃଦ୍‌ରୋଗ, ଛାତି ଏବଂ ଶ୍ୱାସ ଇତ୍ୟାଦି ବିଭାଗର ୧୫ଜଣିଆ ଅଭିଜ୍ଞ ଚିକିତ୍ସକ ଯୋଗଦେଇଥିଲେ। ଉକ୍ତ ଚିକିତ୍ସାଳୟର ଡା. ଜ୍ୟୋତିର୍ମୟୀ ସାହୁ, ଅବିନାଶ ପଣ୍ଡା, ସଞ୍ଜୀବ ମଲ୍ଲିକ,ମ୍ୟାନେଜର କୃତିସୁନ୍ଦର ହୋତା ଓ ସହଯୋଗୀମାନେ ଶିବିରରେ ଯୋଗଦେଇ ରୋଗୀ ଚିକିତ୍ସା କରିଥିଲେ। ଏହି ଅବସରରେ ୧୦୫ଜଣ ରୋଗୀଙ୍କ ମାଗଣା ଚିକିତ୍ସା ଓ ପରୀକ୍ଷା କରାଯାଇ ଔଷଧ ବଣ୍ଟନ କରାଯାଇଥିଲା।

ବେଆଇନ ପାର୍କିଂ, ଜବରଦଖଲ: ବଢୁଛି ଦୁର୍ଘଟଣା

ପଟ୍ଟାମୁଣ୍ଡାଇ,୧୬।୨ (କଳ୍ପତରୁ ନାୟକ)

ବାଇପାସ୍ ପାଖରୁ ରାଜନଗର ରାସ୍ତାର ଉଭୟ ପାର୍ଶ୍ୱରେ ଦୋକାନ ଥିବାରୁ ଜାମ ହୋଇଛି।

କେନ୍ଦ୍ରାପଡ଼ା ଜିଲା ପଟ୍ଟାମୁଣ୍ଡାଇ ଅଞ୍ଚଳରେ ଦିନକୁଦିନ ସଡକ ଦୁର୍ଘଟଣା ବଢ଼ି ଚାଲିଛି। ସହରାଞ୍ଚଳରୁ ଗ୍ରାମାଞ୍ଚଳକୁ ସଂଯୋଗ କରୁଥିବା ଅନେକ ରାସ୍ତାର ବିଭିନ୍ନ ସ୍ଥାନରେ ଜବରଦଖଲ, ବେଆଇନ ପାର୍କିଂ, ଦୋକାନ ଓ ବେପରୁଆ ଗାଡ଼ି ଚାଳନା ଯୋଗୁ ଦୁର୍ଘଟଣା ଘଟୁଛି। ଯାହା ଏବେ ପ୍ରଶାସନର ଚିନ୍ତା ବଢ଼ାଇଛି। ପ୍ରତ୍ୟେକ ଦିନ ଏହି ରାସ୍ତାରେ ଛୋଟବଡ଼ ଦୁର୍ଘଟଣା ଘଟି ଧନଜୀବନ କ୍ଷତି ଘଟୁଥିବାରୁ କେନ୍ଦ୍ରାପଡ଼ା ଜିଲାପାଳ ମଧ୍ୟ ଗଭୀର ଉଦ୍‌ବେଗ ପ୍ରକାଶ କରିଛନ୍ତି। ଯାହାକୁ ନେଇ ବୁଦ୍ଧିଜୀବୀ ମହଲରେ ଉଦ୍‌ବେଗ ପ୍ରକାଶ ପାଇଛି।

ବୁଦ୍ଧିଜୀବୀ ଭବାନୀ ଶଙ୍କର ପଣ୍ଡା, ଉପେନ୍ଦ୍ର ନାୟକ କହିଛନ୍ତି, ପଟ୍ଟାମୁଣ୍ଡାଇ ସହର ଅନେକ ସ୍ଥାନରେ ରାସ୍ତା ଉପରେ ବେଆଇନ ପାର୍କିଂ, ବସ୍ ରହଣି, ଉଠା ଦୋକାନୀଙ୍କ ଯୋଗୁ ସଡକ ଅବରୋଧ ହୋଇ ଦୁର୍ଘଟଣା ଘଟୁଛି। ବାଇପାସ୍ ଛକରୁ ପୁରୁଣାରାଜନଗର ରାସ୍ତାର ଉଭୟପାର୍ଶ୍ୱରେ ଜବରଦଖଲ ହୋଇ ପରିବା, ମାଛଦୋକାନ ଲାଗି ରହିଥିବାରୁ ସବୁବେଳେ ରାସ୍ତା ଜାମ ରହୁଛି। ପୂର୍ବରୁ ଏହି ଛକରେ ଜବରଦଖଲ ଉଚ୍ଛେଦ ହୋଇଥିଲାବେଳେ ଏହା ପୁଣି ବଢି ଚାଲଛି। କେତେକ ଦୋକାନ ରାସ୍ତା ଉପରେ ସନ୍ଧ୍ୟା ସମୟରେ ଖୋଲୁଛି। ଜବରଦଖଲ ପାଇଁ ରାସ୍ତା ଜାମ ହେବା ସହ ଦୁର୍ଘଟଣା ଘଟୁଛି। ଆମ୍ବେଡକର ଛକଠାରୁ ବସ୍‌ଷ୍ଟାଣ୍ଡ ଦେଇ କଖାରୁଣି ପୋଲ ପର୍ଯ୍ୟନ୍ତ ୪ କିଲୋମିଟର ରାସ୍ତା ଦୀର୍ଘ ୩ ବର୍ଷ ହେଲାଣି ନିର୍ମାଣ ଚାଲିଛି। ହେଲେ ତାହା ଏପର୍ଯ୍ୟନ୍ତ ସମ୍ପୂର୍ଣ୍ଣ ହେଉନାହିଁ। ବଡ଼ ବଡ଼ ଗଛର ଗଣ୍ଡି ଓ ଗୋଡି, ବାଲି ରାସ୍ତା କଡ଼ରେ ଦୀର୍ଘଦିନ ହେଲା ଗଦା ହୋଇ ରହିଛି। ସାମାଜିକ କର୍ମୀ ପ୍ରବୀର ନାୟକ, କୃତିବାସ ପ୍ରଧାନ କହିଛନ୍ତି, ଅଳଭାଠାରୁ ଗଣ୍ଡାକିଆ ମଧ୍ୟରେ ବହୁସ୍ଥାନରେ କେନାଲ ବନ୍ଧକୁ ଲାଗିଥିବା ଅଣଓସାରିଆ ଜାଗା ଜବରଦଖଲକାରୀଙ୍କ କବ୍‌ଜାକୁ ଚାଲିଗଲାଣି। ଏହି ରାସ୍ତାର ବିଭିନ୍ନ ରାସ୍ତା ଛକରେ କେତେଜଣ ବ୍ୟକ୍ତି କେନାଲ ଜାଗାକୁ ଜବରଦଖଲ କରି ସ୍ଥାୟୀ ଘର ନିର୍ମାଣ କରୁଛନ୍ତି। ସେହିପରି ପଟ୍ଟାମୁଣ୍ଡାଇଠାରୁ ଭାୟା ନିମପୁର ମଦନପୁର ପର୍ଯ୍ୟନ୍ତ ରାସ୍ତାର ବିଭିନ୍ନ ଛକରେ ଭିନ୍ନଭିନ୍ନ ଦୋକାନ ଗଢ଼ି ଉଠୁଛି। ଅପରପାର୍ଶ୍ୱରୁ ଆସୁଥିବା ଗାଡ଼ି ଦେଖା ନ ଯିବାରୁ ଦୁର୍ଘଟଣା ଘଟୁଛି। ଅନ୍ୟତମ ବ୍ୟସ୍ତବହୁଳ ରାସ୍ତା ପଟ୍ଟାମୁଣ୍ଡାଇ ଭାୟା ବକ୍ତାରପୁର-ରାଜନଗର ରାସ୍ତାର ବିଭିନ୍ନ ଛକ ସ୍ଥାନରେ ଜବରଦଖଲ ବଢ଼ିବା ଦ୍ୱାରା ରାସ୍ତା ଜାମ ହେଉଛି। ଏହି ଜାମ ବିଶେଷକରି ସନ୍ଧ୍ୟା ସମୟରେ ଦେଖିବାକୁ ମିଳୁଛି। ସନ୍ଧ୍ୟା ସମୟରେ ରାସ୍ତା ଜାମ ହେବା ନିତିଦିନିଆ ଘଟଣା ହୋଇଛି। ମୁଷ୍ଟିମେୟ ପ୍ରଭାବଶାଳୀ ବ୍ୟକ୍ତି ପ୍ରଶାସନକୁ ହାତ କରି ସରକାରୀ ଜାଗାରେ ପକ୍କା ଘର କରି ଭଡ଼ା ଦେଇଥିବା ଦେଖିବାକୁ ମିଳିଛି। ପଟ୍ଟାମୁଣ୍ଡାଇ ଅଞ୍ଚଳରେ ଏପରି କାର୍ଯ୍ୟକୁ ନେଇ ଜନ ଅସନ୍ତୋଷ ବୃଦ୍ଧି ପାଇଛି। ଜବରଦଖଲ ସମ୍ପର୍କରେ ଜଳ ସମ୍ପଦ ବିଭାଗର ଅଧିକାରୀମାନେ ଅବଗତ ଥାଇ ମଧ୍ୟ ସେମାନଙ୍କ ବିରୋଧରେ କୌଣସି କାର୍ଯ୍ୟାନୁଷ୍ଠାନ ଗ୍ରହଣ କରୁ ନ ଥିବା ଅଭିଯୋଗ ହେଉଛି। ଏ ନେଇ ସ୍ଥାନୀୟ ଜନସାଧାରଣଙ୍କ ପକ୍ଷରୁ ପଟ୍ଟାମୁଣ୍ଡାଇ ତହସିଲଦାରଙ୍କୁ ବାରମ୍ବାର ଦାବି କରାଯାଇଥିଲେ ହେଁ ସବୁ ଜାଣି ଚୁପ ରହୁଥିବା କୁହାଯାଉଛି। ଏ ସମ୍ପର୍କରେ ଜଳସମ୍ପଦ ବିଭାଗ ଯନ୍ତ୍ରୀ ସୁନୀଲ ନାୟକଙ୍କୁ ପଚାରିବାରେ ସେମାନଙ୍କୁ ତାଗିଦ୍ କରିବା ସହ ସ୍ଥାନୀୟ ତହସିଲଦାରଙ୍କୁ ଅବଗତ କରାଇଛୁ ବୋଲି ସେ କହିଛନ୍ତି।

ଜଗନ୍ନାଥ ପଞ୍ଚରାତ୍ରରେ ଯୋଗଦେବେ ଗଜପତି ମହାରାଜା

ତିର୍ତ୍ତୋଲ, ୧୬।୨ (ଗୌରାଙ୍ଗ ଚରଣ ସ୍ୱାଇଁ)

ତିର୍ତ୍ତୋଲ ବ୍ଲକ କନକପୁର ଝଙ୍କଡ଼ ଶାରଳା ପୀଠରେ ଦ୍ୱାଦଶ ବାର୍ଷିକ ଜଗନ୍ନାଥ ପଞ୍ଚରାତ୍ର ପାଳନ ଉପଲକ୍ଷେ ଶାରଳା ମନ୍ଦିର ବେଢ଼ା ସଭାଗୃହରେ ଖବରଦାତା ସମ୍ମିଳନୀ ଅନୁଷ୍ଠିତ ହୋଇଯାଇଛି। ଏଥିରେ ଗଜପତି ମହାରାଜା ଯୋଗଦେବେ ବୋଲି ସୂଚନା ଦିଆଯାଇଛି। ମାର୍ଚ୍ଚ ୫ରୁ ୧୦ ତାରିଖ ପର୍ଯ୍ୟନ୍ତ ଜଗନ୍ନାଥ ମହୋତ୍ସବ ଅନୁଷ୍ଠିତ ହେବ। ପ୍ରଥମ ସନ୍ଧ୍ୟାରେ ଏହି ମହାନ୍ ଆଧ୍ୟାତ୍ମିକ ସାରସ୍ୱତ ଓ ସାଂସ୍କୃତିକ କାର୍ଯ୍ୟକ୍ରମକୁ ମହାପ୍ରଭୁ ଶ୍ରୀଜଗନ୍ନାଥଙ୍କ ଆଦ୍ୟ ସେବକ ଠାକୁରରାଜା ଗଜପତି ମହାରାଜ ଦିବ୍ୟସିଂହ ଦେବ ଉଦ୍‌ଘାଟନ କରିବା ପାଇଁ ସ୍ୱୀକୃତି ପ୍ରଦାନ କରିଥିବା ନେଇ ଖବରଦାତା ସମ୍ମିଳନୀରେ କୁହାଯାଇଛି। ଏହି ଉପଲକ୍ଷେ ବିଶ୍ୱଶାନ୍ତି ମହାଯଜ୍ଞ, ଜଗନ୍ନାଥଙ୍କ ୨୪ ବେଶ ଓ ଛପନ ଭୋଗ ମଣ୍ଡପ ପ୍ରଦର୍ଶନ କରାଯିବା ସହ ସ୍ମରଣିକା ଉନ୍ମୋଚନ, ଜଗନ୍ନାଥ ପୁସ୍ତକମେଳା ସହ ପ୍ରବଚନ, ସାଂସ୍କୃତିକ କାର୍ଯ୍ୟକ୍ରମ ଓ ପ୍ରସାଦ ସେବନ ଆଦି ଆୟୋଜନ କରାଯିବ ବୋଲି କୁହାଯାଇଥିଲା। ଶ୍ରୀଜଗନ୍ନାଥ ସଂସ୍କୃତି ରାଷ୍ଟ୍ରୀୟ ପ୍ରଚାରକ ବାବାଜୀ ସତ୍ୟାନନ୍ଦ ଦାସ ମହାରାଜଙ୍କ ତତ୍ତ୍ୱାବଧାନରେ ଓ ମହୋତ୍ସବ କମିଟିର ଅଧ୍ୟକ୍ଷ ଇଂ. ବିଷ୍ଣୁ ଚରଣ ସ୍ୱାଇଁଙ୍କ ସଭାପତିତ୍ୱରେ ଏହି ସମ୍ମିଳନୀ ଆୟୋଜନ କରାଯାଇଥିଲା। ଅନ୍ୟମାନଙ୍କ ମଧ୍ୟରେ ସମ୍ପାଦକ କ୍ଷୀରୋଦ କୁମାର ରାଉଳ, କୋଷାଧ୍ୟକ୍ଷ ବିଶ୍ୱରଞ୍ଜନ ରାଉଳ, ମୁଖ୍ୟପୂଜକ ରଞ୍ଜନ କୁମାର ପଣ୍ଡା, ପଚିଛା ପଣ୍ଡିତ ସୁଦାମ ଚରଣ ପଣ୍ଡା, ସ୍ନେହମୟୀ ଆଚାର୍ଯ୍ୟ, ବିଳାସ ଚନ୍ଦ୍ର ବେହେରା, ନୃସିଂହ ଚରଣ ରାଉଳ, ପତିତ ପାବନ ରାଉଳ ପ୍ରମୁଖ ଉପସ୍ଥିତ ଥିଲେ। ଆଇନଜୀବୀ ବୀର ନାରାୟଣ ପାତ୍ର ଓ ଅମର ଜ୍ୟୋତି ସାହୁ କାର୍ଯ୍ୟକ୍ରମ ପରିଚାଳନା କରିଥିଲେ। ରମାକାନ୍ତ ରାଉଳ ଧନ୍ୟବାଦ ଅର୍ପଣ କରିଥିଲେ।

‘ରକ୍ତଦାନ ଭଳି ମହତ୍ କାର୍ଯ୍ୟ କରି ଜୀବନ ରକ୍ଷାକର’

କୁଜଙ୍ଗ,୧୬।୨(ମନୋଜ ପ୍ରଧାନ)

୧୪୧ ୟୁନିଟ୍ ରକ୍ତ ସଂଗୃହୀତ

କୁଜଙ୍ଗ ଅନ୍ତର୍ଗତ ସନ୍ତରା (କୃଷ୍ଣଚନ୍ଦ୍ରପୁର) ସ୍ଥିତ ଶିରିଡ଼ି ସାଇ ମନ୍ଦିର ପରିସରରେ ରବିବାର ଏକ ମେଗା ରକ୍ତଦାନ ଶିବିର ଅନୁଷ୍ଠିତ ହୋଇଯାଇଛି। ଶିରିଡ଼ି ସାଇ ସେବା ସଂସ୍ଥା ପକ୍ଷରୁ ଆୟୋଜିତ ଏହି କାର୍ଯ୍ୟକ୍ରମରେ ସମସ୍ତ ସଦସ୍ୟାସଦସ୍ୟ ସହଯୋଗ କରିଥିଲେ। ଉକ୍ତ ଶିବିରକୁ ପାରାଦୀପ ବିଧାୟକ ତଥା ରାଜ୍ୟ ଶିଳ୍ପ, ଦକ୍ଷତା ବିକାଶ ଓ ବୈଷୟିକ ମନ୍ତ୍ରୀ ସମ୍ପଦ ଚନ୍ଦ୍ର ସ୍ୱାଇଁ ଉଦ୍‌ଘାଟନ କରି ଜୀବନ ରକ୍ଷା ପାଇଁ ରକ୍ତଦାନ ଭଳି ମହତ୍ କାର୍ଯ୍ୟ କରିବାକୁ ଆହ୍ୱାନ ଦେଇଥିଲେ। ଏହି ଅବସରରେ ମନ୍ତ୍ରୀ ଦୀର୍ଘ ସମୟ ଉପସ୍ଥିତ ରହି ରକ୍ତଦାତାଙ୍କୁ ଉତ୍ସାହିତ କରିଥିଲେ। ଶିବିରରୁ ୧୪୧ ୟୁନିଟ୍ ରକ୍ତ ସଂଗ୍ରହ କରାଯାଇଥିଲା।

ଅନ୍ୟମାନଙ୍କ ମଧ୍ୟରେ ବିଜେଡି ରାଜ୍ୟ ସମ୍ପାଦକ ତଥା ପାରାଦୀପର ବରିଷ୍ଠ ଶ୍ରମିକ ନେତା ସନ୍ତୋଷ ପଟ୍ଟନାୟକ, ଶ୍ରମିକ ନେତା ନିର୍ଭୟ ସାମନ୍ତରାୟ, ଶିକ୍ଷାବିତ୍ ଦୀନବନ୍ଧୁ ସେନାପତି ପ୍ରମୁଖ ଅତିଥିଭାବେ ଯୋଗଦେଇଥିଲେ। ଶିରିଡ଼ି ସାଇ ସେବାସଂସ୍ଥାର ସଭାପତି ସନ୍ତୋଷ ଦଳାଇ, ସମ୍ପାଦକ ସୁବ୍ରତ ଶେଖର ବିଶ୍ୱାଳ, ସାମାଜିକ କର୍ମୀ ମମତା ନାୟକ, ସେବାସଂସ୍ଥାର ବରିଷ୍ଠ ସଦସ୍ୟ ସଞ୍ଜୟ ସାମନ୍ତରାୟ, ପ୍ରମୁଖ ଏହାକୁ ପରିଚାଳନା କରିଥିଲେ। କଟକସ୍ଥିତ କେନ୍ଦ୍ରୀୟ ରକ୍ତଭଣ୍ଡାର ଡାକ୍ତର ଓ କର୍ମଚାରୀଙ୍କ ସହାୟତାରେ ରକ୍ତ ସଂଗ୍ରହ କରାଯାଇଥିଲା।

୭ ଏକର ଆଖୁ, ବିରି ଫସଲ ଜଳିଗଲା

ରଘୁନାଥପୁର,୧୬।୨ (ରାଜେନ୍ଦ୍ର ନାରାୟଣ ସିଂହ)

ରଘୁନାଥପୁର ତହସିଲ ଅନ୍ତର୍ଗତ ବରାଗୋଳସ୍ଥିତ ରାଜସ୍ୱ ଗ୍ରାମ ଉଣେଇସିମାଣିଆରେ ରବିବାର ନିଆଁରେ ଜଳିଯାଇଥିବା ଆଖୁ, ବିରି କ୍ଷେତ।

ରଘୁନାଥପୁର ତହସିଲ ଅନ୍ତର୍ଗତ ବରାଗୋଳସ୍ଥିତ ରାଜସ୍ୱ ଗ୍ରାମ ଉଣେଇସିମାଣିଆରେ ନିଆଁ ଲାଗି ୭ ଏକର ଆଖୁ ଓ ବିରି ଫସଲ ସମ୍ପୂର୍ଣ୍ଣ ପୋଡ଼ି ପାଉଁଶ ହୋଇଯାଇଛି। ଖବରପାଇ ରଘୁନାଥପୁର ଦମକଳ ବାହିନୀ ଘଟଣାସ୍ଥଳରେ ପହଞ୍ଚି ପାଣି ପକାଇ ନିଆଁକୁ ଅନ୍ୟତ୍ର ବ୍ୟାପିବାକୁ ଦେଇ ନ ଥିଲେ। ସୂଚନାଯୋଗ୍ୟ, ଜନୈକ ଚାଷୀ ଧାନକଟା ପରେ ନିଜ ବିଲ ସଫା କରିବା ପାଇଁ କୁଟାରେ ନିଆଁ ଲଗାଇ ଦେଇଥିଲେ। ଅସାବଧାନତାବଶତଃ ଏହି କୁଟାରୁ ନିଆଁ ବ୍ୟାପି ପାଖରେ ଥିବା ଆଖୁ ଓ ବିରି କ୍ଷେତରେ ଲାଗିଯାଇଥିଲା। ଫଳରେ ଆଖୁ ଓ ବିରି ଫସଲ ପୋଡି ପାଉଁଶ ହୋଇଯାଇଛି। ଏହି ନିଆଁରେ କୁଆମଙ୍ଗା (ଗୋଠିଣା) ଗ୍ରାମର ସୁବାସ ନାୟକଙ୍କ ୫ ଏକର, ବରାଗୋଳ ମୌଜା (ଗୋଠିଣା) ଗ୍ରାମର ସୋମ୍ୟରଞ୍ଜନ ବେହେରାଙ୍କ ୧ ଏକର ଓ ଲକ୍ଷ୍ମୀଧର ବେହେରାଙ୍କ ୧୦ ଗୁଣ୍ଠ ଆଖୁ ଏବଂ ରମେଶ ଚନ୍ଦ୍ର ମହାନ୍ତିଙ୍କ ୫ ଗୁଣ୍ଠ ଓ ରଘୁନାଥ ସ୍ୱାଇଁଙ୍କ ୫ଗୁଣ୍ଠ ବିରି ଫସଲ ପୋଡି ପାଉଁଶ ହୋଇଯାଇଛି। କ୍ଷତିଗ୍ରସ୍ତ ଚାଷୀଙ୍କୁ ସରକାରୀ ସହାୟତା ଯୋଗାଇଦେବା ପାଇଁ ଗ୍ରାମବାସୀଙ୍କ ପକ୍ଷରୁ ଜିଲାପାଳଙ୍କ ଦୃଷ୍ଟି ଆକର୍ଷଣ କରାଯାଇଛି।

ଅଳକା ହାଇସ୍କୁଲ ୧୯୭୫ ମାଟ୍ରିକ୍ ବ୍ୟାଚ୍ ବନ୍ଧୁମିଳନ

ବନ୍ଧୁମିଳନ ଉତ୍ସବରେ ଯୋଗଦେଇଥିବା ପୁରାତନ ଛାତ୍ରୀଛାତ୍ର।

ଜଗତ୍‌ସିଂହପୁର, ୧୬।୨ (ପ୍ରମୋଦ କୁମାର ନାୟକ)

ବିରିଡ଼ି ବ୍ଲକ ଅଳକା ହାଇସ୍କୁଲର ୧୯୭୫ ମାଟ୍ରିକ ବ୍ୟାଚ ଛାତ୍ରଙ୍କ ବନ୍ଧୁମିଳନ କାର୍ଯ୍ୟକ୍ରମ ଅନୁଷ୍ଠିତ ହୋଇଯାଇଛି। ସ୍ଥାନୀୟ ପଞ୍ଚମୁଖୀ ହନୁମାନ ମନ୍ଦିର ପରିସରରେ ଆୟୋଜିତ ଏହି କାର୍ଯ୍ୟକ୍ରମରେ ରଶ୍ମିରେଖା ଦାଶ, ରଜତ ମହାପାତ୍ର, ଜ୍ଞାନରଞ୍ଜନ ଦାଶ, ନିତ୍ୟାନନ୍ଦ ପାତ୍ର, ରବୀନ୍ଦ୍ର ରାଉଳ, ସନ୍ତୋଷ କୁମାର ଦାଶ, ମିନତି ଶତପଥୀ, ଦେବେନ୍ଦ୍ର ବେହେରା, ହୃଷୀକେଶ ବିଶ୍ୱାଳ, ସଚ୍ଚିଦାନନ୍ଦ ମୁଦୁଲି, ବାସନ୍ତୀ ପାଢ଼ୀ, ସୂର୍ଯ୍ୟକାନ୍ତ ପଟ୍ଟନାୟକ ପ୍ରମୁଖ ଯୋଗଦେଇଥିଲେ। ଏହି ଅବସରରେ ବିଦ୍ୟାଳୟରେ ଶିକ୍ଷାଦାନ କରି ସେବାନିବୃତ୍ତ ବାଲିଆ ଗ୍ରାମର ପ୍ରାକ୍ତନ ଶିକ୍ଷକ ଅନାଦି ଚରଣ ପାତ୍ରଙ୍କ ପାଦପୂଜା କରି ଉପଢୌକନ ଓ ପୁଷ୍ପମାଲ୍ୟ ଦିଆଯାଇ ସମ୍ବର୍ଦ୍ଧିତ କରାଯାଇଥିଲା। ପ୍ରାରମ୍ଭରେ ପୂଜ୍ୟ ଗୁରୁଙ୍କ ନୀତି ଆଦର୍ଶ ଉପରେ ଆଲୋକପାତ କରିବା ସହ ଦିବଂଗତ ସହପାଠୀଙ୍କ ଉଦ୍ଦେଶ୍ୟରେ ନିରବ ପ୍ରାର୍ଥନା କରାଯାଇଥିଲା।

କୁଜଙ୍ଗରେ ଷ୍ଟାଡିୟମ ନିର୍ମାଣ ପାଇଁ ଦାବି

ମନ୍ତ୍ରୀଙ୍କ ସହଯୋଗ ଲୋଡ଼ିଲା ଆଥ୍‌ଲେଟିକ୍ କ୍ଲବ

କୁଜଙ୍ଗ,୧୬।୨(ମନୋଜ ପ୍ରଧାନ)

କ୍ରୀଡ଼ାର ବିକାଶ ପାଇଁ କୁଜଙ୍ଗରେ ଏକ ଷ୍ଟାଡିୟମ ନିର୍ମାଣ ପାଇଁ ଦୀର୍ଘ ବର୍ଷ ଧରି ଦାବି ହୋଇଆସୁଛି। ମାତ୍ର ରାଜନେତାଙ୍କ ଉଦାସୀନତା ଯୋଗୁ ଏପର୍ଯ୍ୟନ୍ତ ତାହା କାର୍ଯ୍ୟକାରୀ ହୋଇପାରିନାହିଁ। ଏନେଇ ରବିବାର ଅପରାହ୍ନରେ ଜଗତ୍‌ସିଂହପୁର ଜିଲାର ସର୍ବପୁରାତନ କ୍ରୀଡ଼ା ଅନୁଷ୍ଠାନ କୁଜଙ୍ଗ ଆଥ୍‌ଲେଟିକ କ୍ଲବର କର୍ମକର୍ତ୍ତାମାନେ ଜିରୋପଏଣ୍ଟସ୍ଥିତ ଭାଜପା କାର୍ଯ୍ୟାଳୟରେ ପାରାଦୀପ ବିଧାୟକ ତଥା ମନ୍ତ୍ରୀ ସମ୍ପଦ ଚନ୍ଦ୍ର ସ୍ୱାଇଁଙ୍କୁ ସାକ୍ଷାତ୍ କରିଥିଲେ। ଏହି ଅବସରରେ ଉପଦେଷ୍ଟା ଆଇନଜୀବୀ ଏଏନ୍‌ଡି ଯାଦବ, କ୍ଲବ ସଭାପତି ଦିଲୀପ କୁମାର ସାହୁ, ସମ୍ପାଦକ ରଜନୀକାନ୍ତ ଗୁରୁ, ସହ ସମ୍ପାଦକ ବୈଷ୍ଣବ ଚରଣ ଦାସ, କ୍ରୀଡ଼ା ସଙ୍ଗଠକ ଆଇନଜୀବୀ ରଶ୍ମିରଞ୍ଜନ ମହାପାତ୍ର, ବିଶ୍ୱନାଥ ମଲ୍ଲିକ ଓ ଧ୍ରୁବ ଚରଣ ସେଠୀ ପ୍ରମୁଖ ଉପସ୍ଥିତ ଥିଲେ। ସେମାନେ ମନ୍ତ୍ରୀ ସ୍ୱାଇଁଙ୍କୁ କହିଥିଲେ, କୁଜଙ୍ଗ ଆଥ୍‌ଲେଟିକ୍ କ୍ଲବ ଜଗତ୍‌ସିଂହପୁର ଜିଲାର ସର୍ବପୁରାତନ କ୍ରୀଡ଼ା ଅନୁଷ୍ଠାନ। ଅତୀତରେ ଏଠାରେ ଫୁଟ୍‌ବଲ, କ୍ରିକେଟ୍, ବ୍ୟାଡ୍‌ମିଣ୍ଟନ, ଖୋ ଖୋ ପ୍ରଭୃତି ରାଜ୍ୟସ୍ତରୀୟ କ୍ରୀଡ଼ା ଆୟୋଜନ କରାଯାଇଛି। ଦୀର୍ଘ ତିରିଶ ବର୍ଷ ହେବ କୁଜଙ୍ଗ ବି ବି ହାଇସ୍କୁଲ ଖେଳପଡ଼ିଆରେ ଏକ ଷ୍ଟାଡିୟମ ନିର୍ମାଣ ପାଇଁ କ୍ଲବ ସମେତ ଅଞ୍ଚଳବାସୀ ଦାବି କରୁଥିଲେ ମଧ୍ୟ ଏଥିପ୍ରତି ଧ୍ୟାନ ଦିଆଯାଉନାହିଁ। କୁଜଙ୍ଗ ଅଞ୍ଚଳରେ କ୍ରୀଡ଼ାର ଉନ୍ନତି ସହ ତୁରନ୍ତ ଏକ ଷ୍ଟାଡିୟମ ନିର୍ମାଣ କରିବାକୁ ସେମାନେ ଦାବି କରିଥିଲେ। ଏନେଇ ଖୁବ୍‌ଶୀଘ୍ର ପଦକ୍ଷେପ ନିଆଯିବ ବୋଲି ମନ୍ତ୍ରୀ ସ୍ୱାଇଁ ପ୍ରତିଶ୍ରୁତି ଦେଇଥିବା ସୂଚନା ମିଳିଛି।

ମନ୍ତ୍ରୀ ସମ୍ପଦ ସ୍ୱାଇଁଙ୍କ ସହ କୁଜଙ୍ଗ ଆଥ୍‌ଲେଟିକ କ୍ଲବର କର୍ମକର୍ତ୍ତାମାନେ।

ମାଗଣା ଚକ୍ଷୁ ପରୀକ୍ଷା, ନିରାକରଣ ସମ୍ପର୍କିତ ସଚେତନତା ଶିବିର

ରଘୁନାଥପୁର,୧୬।୨(ରାଜେନ୍ଦ୍ର ନାରାୟଣ ସିଂ)

ରଘୁନାଥପୁର ବ୍ଲକ ତାରପୁର ପଞ୍ଚାୟତ ହରିଶପୁର ଅଙ୍ଗନୱାଡି କେନ୍ଦ୍ରରେ ଏକ ମାଗଣା ଚକ୍ଷୁ ପରୀକ୍ଷା ଓ ସଚେତନତା ଶିବିର ଅନୁଷ୍ଠିତ ହୋଇଯାଇଛି। ସ୍ଥାନୀୟ ସରପଞ୍ଚ ସୁଷମା ମଲ୍ଲିକ ଶିବିରକୁ ଉଦ୍‌ଘାଟନ କରିଥିଲେ। ଡା. ଅଶୋକ କୁମାର ଉପାଧ୍ୟାୟଙ୍କ ତତ୍ତ୍ୱାବଧାନରେ ଆସିଷ୍ଟାଣ୍ଟ ଆଶୁତୋଷ ପଣ୍ଡା ଓ ଆଶିଷ କୁମାର ପତି ଉପସ୍ଥିତ ରହି ଲୋକଙ୍କ ଚକ୍ଷୁ ପରୀକ୍ଷା କରିଥିଲେ। ଏହି ଅବସରରେ ମୋଟ ୨୦ ଜଣ ବ୍ୟକ୍ତି ଚକ୍ଷୁ ପରୀକ୍ଷା କରିଥିବାବେଳେ ସେମାନଙ୍କ ମଧ୍ୟରୁ ୩ ଜଣଙ୍କୁ ମୋତିଆବିନ୍ଦୁ ଅସ୍ତ୍ରୋପଚାର ପାଇଁ କଟକ ନିଆଯାଇଥିଲା। ସେମାନଙ୍କୁ ମାଗଣାରେ ଅସ୍ତ୍ରୋପଚାର କରାଯାଇ ଘରେ ଛାଡ଼ିଦିଆଯିବ ବୋଲି ଆସିଷ୍ଟାଣ୍ଟ ପଣ୍ଡା ପ୍ରକାଶ କରିଛନ୍ତି। ଅନ୍ୟମାନଙ୍କୁ ଚଷମା ଓ ଡ୍ରପ୍ ଇତ୍ୟାଦି ଦିଆଯାଇଥିଲା। ଗ୍ରାମାଞ୍ଚଳରେ ଦିନକୁଦିନ ଚକ୍ଷୁଜନିତ ସମସ୍ୟା ବୃଦ୍ଧି ପାଉଥିବାବେଳେ ଏହାର ନିରାକରଣ ଓ ଚକ୍ଷୁରୋଗ ସମ୍ପର୍କରେ ଲୋକଙ୍କୁ ସଚେତନ କରାଇବା ପାଇଁ ଶିବିର ଆୟୋଜନ କରାଯାଇଥିବା ସମ୍ପର୍କରେ ସରପଞ୍ଚ ମଲ୍ଲିକ ପ୍ରକାଶ କରିଛନ୍ତି। ଏଥିରେ କୃଷ୍ଣଚନ୍ଦ୍ର ଦାସ, ପ୍ରଭାକର ମଲ୍ଲିକ, ଶିବ ଜେନା ଓ ଆଶାକର୍ମୀ ସହଯୋଗ କରିଥିଲେ।

ଗୀତା ଜ୍ଞାନଯଜ୍ଞ ପତ୍ରିକା ଉନ୍ମୋଚିତ

ପାରାଦୀପ,୧୬।୨(ଶରତ ରାଉତ)

ଜଗତ୍‌ସିଂହପୁର ଜିଲାର ସ୍ୱେଚ୍ଛାସେବୀ ସଙ୍ଗଠନ ବ୍ୟାସ ଫାଉଣ୍ଡେଶନର ୫ମ ବାର୍ଷିକ ଉତ୍ସବ ଓ ଗୀତା ଜ୍ଞାନଯଜ୍ଞ ପତ୍ରିକା ରବିବାର ମଧ୍ୟାହ୍ନରେ ଉନ୍ମୋଚିତ ହୋଇଯାଇଛି। ସଙ୍ଗଠନ ସଭାପତି ସ୍ନେହମୟୀ ଆଚାର୍ଯ୍ୟଙ୍କ ଅଧ୍ୟକ୍ଷତାରେ ଅନୁଷ୍ଠିତ ଏହି କାର୍ଯ୍ୟକ୍ରମରେ ମୁଖ୍ୟ ଅତିଥିଭାବେ ବିଶିଷ୍ଟ ସନ୍ଥ ଶ୍ରୁତି ସାଗରାନନ୍ଦ ମହାରାଜ, ସମ୍ମାନିତ ଅତିଥିଭାବେ ସ୍ଥାନୀୟ ବିଧାୟକ ତଥା ଶିଳ୍ପମନ୍ତ୍ରୀ ସମ୍ପଦ ସ୍ୱାଇଁ, ସତ୍ୟସାଇ ଟ୍ରଷ୍ଟର ମୁଖ୍ୟ ଅନ୍ତର୍ଯାମୀ ପଟ୍ଟନାୟକ ପ୍ରମୁଖ ଉପସ୍ଥିତ ଥିଲେ। ଏହି ଅବସରରେ ଉକ୍ତ ସଙ୍ଗଠନ ପକ୍ଷରୁ ଆରମ୍

ସଂକ୍ଷେପରେ

୩ ଦୋକାନରୁ ଲୁଟି ନେଲେ

ବାଲିଗୁଡ଼ା,୧୬।୨(ସଞ୍ଜୟ କୁମାର ପାଣିଗ୍ରାହୀ)

ବାଲିଗଡ଼ା ଟାଉନରେ ଗୋଟିଏ ରାତିରେ ତିନୋଟି ସ୍ଥାନରୁ ସିରିଜ ଚୋରି ହୋଇଥିବା ଜଣାପଡିଛି। ଶନିବାର ମଧ୍ୟ ରାତ୍ର ପରେ ପରେ ବାଲିଗୁଡ଼ା ଟାଉନର ତହସିଲଦାରଙ୍କ କ୍ୱାଟର ସମ୍ମୁଖରେ ଥିବା ଗିରିଜା ମେଡ଼ିସିନ ଷ୍ଟୋରର କୌଣସି ଦୁର୍ବୁଦ ତାଲା ଭାଙ୍ଗି ଦୋକାନରେ ପଶି ନଗଦ ୭/୮ ହଜାର ଟଙ୍କା ଓ କିଛି ଖୁଚୁରା ପଇସା ଚୋରି କରି ନେଇଥିବା ବେଳେ ନୂଆସାହି କଳ୍ପନା ଛକ ନିକଟରେ ଥିବା ବିଶ୍ୱମ୍ଭର ପାତ୍ରଙ୍କ ହୋଟେଲରୁ କିଛି ପଇସା ଓ ଜିନିଷ ପତ୍ର ଏବଂ ଅମିତ ଇଲେକ୍ଟ୍ରିକାଲ ଦୋକାନର କାଠ ପଟା ଭାଙ୍ଗି କିଛି ଇଲେକ୍ଟ୍ରି ଜିନିଷ ଚୋରି କରି ନେଇଥିବା ଜଣାପଡିଛି। ଖବର ପାଇ ବାଲିଗୁଡ଼ା ପୋଲିସ ଘଟଣା ସ୍ଥଳରେ ପହଞ୍ଚି ପରିସ୍ଥିତି ଅନୁଧ୍ୟାନ କରି ତଦନ୍ତ ଜାରି ରଖିଛି। ସ୍ଥାନୀୟ ଅଞ୍ଚଳରେ ପାଟ୍ରୋଲିଂ ବ୍ୟବସ୍ଥାକୁ କଡ଼ାକଡ଼ି କରୁ ନ ଥିବାରୁ ଚୋରି, ରାହାଜାନି ସହ ଛୋଟ ବଡ଼ ଦୁର୍ଘଟଣା ମାନ ବୃଦ୍ଧି ପାଉଛି। ଏଥିପ୍ରତି ବିଭାଗୀୟ ଉଚ୍ଚ କର୍ତ୍ତୃପକ୍ଷ ତୁରନ୍ତ ଦୃଷ୍ଟି ଦେଇ ପାଟ୍ରୋଲିଂ ବ୍ୟବସ୍ଥାକୁ କଡାକଡି କରିବାକୁ ବୁଦ୍ଧିଜୀବୀ ମହଲରେ ଦାବି ହେଉଛି।

ମାତୃପିତୃ ପୂଜନ ଦିବସ

ବାଲିଗୁଡ଼ା,୧୬।୨(ସଞ୍ଜୟ କୁମାର ପାଣିଗ୍ରାହୀ)

ବାଲିଗୁଡା ସ୍ଥିତ ସରସ୍ୱତୀ ଶିଶୁ ବିଦ୍ୟା ମନ୍ଦିର ପରିସରରେ ମାତୃ ପିତୃ ପୂଜନ ଦିବସ ଓ ଜେଜେ ବାପା ଜେଜେ ମାଆ ଓ ଅଜା ଆଈ ସମ୍ମିଳନୀ କାର୍ଯ୍ୟକ୍ରମ ଅନୁଷ୍ଠିତ ହୋଇଯାଇଛି। ଏଥିରେ ମୁଖ୍ୟ ଅତିଥି ଭାବେ ସ୍ଥାନୀୟ ଆଦିବାସୀ ମହାବିଦ୍ୟାଳୟର ଓଡ଼ିଆ ବିଭାଗ ଅଧ୍ୟାପକ ଡକ୍ଟର ବିଭୂତି ଭୂଷଣ ଆଚାର୍ଯ୍ୟ, ସମ୍ମାନିତ ଅତିଥି ଭାବେ ପ୍ରକାଶ ଚନ୍ଦ୍ର ନାୟକ ପ୍ରମୁଖ ଯୋଗ ଦେଇ ଭାରତୀୟ ସଂସ୍କୃତି ପରମ୍ପରାରେ ମାତୃପିତୃ ଦିବସର ମହତ୍ୱ ଶିଶୁ ଓ ଉପସ୍ଥିତ ମାଆ ଓ ବାପା ମାନଙ୍କୁ ବୁଝାଇଥିଲେ। ପ୍ରଧାନାଚାର୍ଯ୍ୟ ଶିଶିର ମହାପାତ୍ର ଅତିଥି ମାନଙ୍କର ପରିଚୟ ପ୍ରଦାନ କରିଥିଲେ। ସମ୍ପାଦକ ତୀର୍ଥବାସୀ ଘଡ଼ାଇ ଏହି ଦିବସର ଉଦ୍ଦେଶ୍ୟ ଜ୍ଞାପନ କରିଥିଲେ। ଶିଶୁ ବାଟିକା ବିଭାଗ ଦ୍ୱାରା ବିଭିନ୍ନ ନୃତ୍ୟ କାର୍ଯ୍ୟକ୍ରମ ଆୟୋଜନ କରାଯାଇଥିଲା। ପ୍ରାୟ ୧୫୦ରୁ ଊର୍ଦ୍ଧ୍ୱ ମାଆ ଓ ବାପା ଯୋଗ ଦେଇଥିଲେ। ଶେଷରେ ଆଚାର୍ଯ୍ୟା ମମତା ମହାରଣା ଧନ୍ୟବାଦ ଅର୍ପଣ କରିଥିବା ବେଳେ ସମସ୍ତ ଗୁରୁମା ଗୁରୁଜୀ ଓ ସେବିକା ସେବକ ସହଯୋଗ କରିଥିଲେ।

ପିକଅପ୍ ଭ୍ୟାନ୍ ଜବତ

ସୋରଡା,୧୬।୨(ରଜନୀ ମହାପାତ୍ର)

ଗଞ୍ଜାମ ଜିଲା ଦକ୍ଷିଣ ଘୁମୁସର ବନଖଣ୍ଡ ଅଧିନ ବଡଗଡ ବନାଞ୍ଚଳର ଗାଙ୍ଗପୁର ଗାଁ ନିକଟରୁ ଶନିବାର ମଧ୍ୟ ରାତିରେ ଏକ ଶାଗୁଆନ୍ ବୋଝେଇ ପିକଅପ୍ ଭ୍ୟାନ୍‌କୁ ବନବିଭାଗ ଜବତ କରିଛି। ସୂଚନାନୁସାରେ, ବଡଗଡ଼ ବନାଞ୍ଚଳ ଅଧିକାରୀଙ୍କ ନିର୍ଦ୍ଦେଶ କ୍ରମେ ବନବିଭାଗର ଏକ ଟିମ୍ ବଡଗଡ଼-ଶେରଗଡ ରାସ୍ତାରେ ପେଟ୍ରୋଲିଂ କରୁଥିବା ସମୟରେ ଏକ ପିକଅପ୍ ଭ୍ୟାନ୍ ପେଟ୍ରୋଲିଂ ଗାଡିକୁ ଦେଖି ଦ୍ରୁତ ଗତିରେ ପଳାଇଥିଲା। ପେଟ୍ରୋଲିଂ ଟିମ୍‌ର ସନ୍ଦେହ ହେବାରୁ ଉକ୍ତ ପିକଅପ୍ ପିଛା କରିଥିଲେ। ଏହି ସମୟରେ ଗାଡିର ଚାଳକ ଏକ ଅନ୍ଧାରୁଆ ସ୍ଥାନରେ ରଖି ଚମ୍ପଟ ମାରିଥିଲା। ଯାଞ୍ଚ ପରେ ପିକଅପ୍ ଭ୍ୟାନ୍‌ରେ ୧୦ ଖଣ୍ଡ ଶାଗୁଆନ୍ ଗଣ୍ଠି ଥିବା ଜଣାପଡିଛି। ବନବିଭାଗ ଉକ୍ତ କାଠ ସହ ପିକଅପ୍ ଭ୍ୟାନ୍‌କୁ ଜବତ କରି ତଦନ୍ତ ଚଳାଇଥିବା ବଡଗଡ ବନାଞ୍ଚଳ ଅଧିକାରୀ କହିଛନ୍ତି।

ବିଦ୍ୟାଳୟର ବାର୍ଷିକ ଉତ୍ସବ

ପାଟ୍ରପୁର, ୧୬।୨(ଉମା ଚରଣ ନେପାକ)

ପାଟ୍ରପୁର ବ୍ଲକ ଗୋଠଗାଁ ପ୍ରକଳ୍ପ ଉଚ୍ଚ ପ୍ରାଥମିକ ବିଦ୍ୟାଳୟର ବାର୍ଷିକ ଉତ୍ସବ ଶନିବାର ଅନୁଷ୍ଠିତ ହୋଇଯାଇଛି।ଏହି ଅବସରରେ କୃତୀ ଛାତ୍ରୀଛାତ୍ରଙ୍କୁ ପୁରସ୍କୃତ କରାଯାଇଥିଲା। ଛାତ୍ରୀଛାତ୍ରଙ୍କୁ ଯୋଗ ଶିକ୍ଷା ଉପରେ ସଚେତନ କରାଇ ପ୍ରବକ୍ତା ବୀରେନ୍ଦ୍ର ପଣ୍ଡା ପ୍ରବଚନ ଦେଇଥିଲେ। ସଂନ୍ଧ୍ୟାରେ ଚିକିଟି ବିଧାୟକ ମନୋରଞ୍ଜନ ଦ୍ୟାନସାମନ୍ତରା ମୁଖ୍ୟଅତିଥି,, ବିଇଓ ସ୍ୱରୂପ ରଞ୍ଜନ ମହାନ୍ତି ମୁଖ୍ୟବକ୍ତା, ସରପଞ୍ଚ ଜିତେନ୍ଦ୍ର ପଣ୍ଡା, ସମିତିସଭ୍ୟା ଅମିତା ପ୍ରଧାନ, ପରିଚାଳନା କମିଟି ସଭାପତି ସୁରଥ ପ୍ରଧାନ, ପ୍ରଧାନ ଶିକ୍ଷକ ସଦାନନ୍ଦ ଶବର, ମାଧବ ବାଡତ୍ୟା, ପୂର୍ବତନ ବିଇଓ ଲୋକନାଥ ପାଢ଼ୀ, ସଂଯୋଜକ ସୀମାଞ୍ଚଳ ପାଇକ ଓ ସିଆର୍‌ସିସି ରାଜେଶ ପ୍ରଧାନ ସମ୍ମାନିତ ଅତିଥି ଭାବେ ଉପସ୍ଥିତ ଥିଲେ। ଛାତ୍ରୀଛାତ୍ରମାନେ ସ୍ୱାଗତ ସଙ୍ଗୀତରେ ଅତିଥିମାନଙ୍କୁ ସ୍ୱାଗତ କରିଥିଲେ। ଶେଷର ନୃତ୍ୟ ପରିବେଷଣ କରିଥିଲେ। ଶିକ୍ଷକ ନେତା ଟୁଟୁ ପ୍ରଧାନ ମଞ୍ଚ ପରିଚାଳନା କରିଥିଲେ। ପ୍ରଧାନ ଶିକ୍ଷକ ସଦାନନ୍ଦ ଶବର ବିବରଣୀ ପାଠ ଓ ଶିକ୍ଷକ ଦୁଃଖୀ ପ୍ରଧାନ ଧନ୍ୟବାଦ ଦେଇଥିଲେ।

୧୨୬୮ ଜଣ ଛାତ୍ରୀଛାତ୍ର ଯୁକ୍ତ ୨ ପରୀକ୍ଷା ଦେବେ

ଖଣ୍ଡପଡ଼ା,୧୬।୨(ଅଜୟ କୁମାର ମହାରଣା)

ଓଡ଼ିଶା ଉଚ୍ଚ ମାଧ୍ୟମିକ ଶିକ୍ଷା ପରିଷଦ ଦ୍ୱାରା ପରିଚାଳିତ ଯୁକ୍ତ ୨ ବିଜ୍ଞାନ, କଳା, ବାଣିଜ୍ୟ ଓ ଧନ୍ଦାମୂଳକ ବିଭାଗର ପରୀକ୍ଷା ଆସନ୍ତା ୧୮ତାରିଖ ମଙ୍ଗଳବାରଠାରୁ ସମଗ୍ର ରାଜ୍ୟରେ ଆରମ୍ଭ ହେଉଛି ।

ଏହି ପରିପ୍ରେକ୍ଷୀରେ ଖଣ୍ଡପଡା ହବ୍ ସେଣ୍ଟର ଅଧୀନରେ ଥିବା ଖଣ୍ଡପଡ଼ା ପଠାଣି ସାମନ୍ତ ମହାବିଦ୍ୟାଳୟର କଳା ବିଭାଗ ରେଗୁଲାରରେ ୩୨୯ ଓ ଏକ୍ସ ରେଗୁଲାରରେ ୬ ଓ ବାଣିଜ୍ୟରେ ୨୫ ଏବଂ ବିଜ୍ଞାନ ରେଗୁଲାରରେ ୧୨୨ ଓ ଏକ୍ସ ରେଗୁଲାରରେ ୩ ଜଣ ଏପରି ୪୮୫ ଜଣ ଛାତ୍ରୀଛାତ୍ର ପରୀକ୍ଷା ଦେବାର ବ୍ୟବସ୍ଥା ରହିଛି । ସେହିପରି କଣ୍ଟିଲୋ ନୀଳମାଧବ ମହାବିଦ୍ୟାଳୟରେ କଳା ରେଗୁଲାରରେ୨୬୮, ଏକ୍ସ ରେଗୁଲାରରେ ୬, ବିଜ୍ଞାନ ରେଗୁଲାର ୬୩ ଓ ଭୋକେଶନାଲ(ଧନ୍ଦା ମୂଳକ) ରେଗୁଲାରରେ ୯ ଏପରି ୩୪୬ ଜଣ ଛାତ୍ରୀଛାତ୍ର ପରୀକ୍ଷା ଦେବେ । ଖଣ୍ଡପଡ଼ା ମହିଳା ମହାବିଦ୍ୟାଳୟର କଳାରେ ୧୭୬ଜଣ ରେଗୁଲାର ଓ ଏକ୍ସ ରେଗୁଲାରରେ ୭ ଜଣ ଏପରି ୧୮୩ ଜଣ ଛାତ୍ରୀ ପରୀକ୍ଷାଦେବେ । ସେହିପରି ଭାପୁର ଆଞ୍ଚଳିକ ମହାବିଦ୍ୟାଳୟ କଳା ରେଗୁଲାରରେ ୮୨ ଓ ଏକ୍ସ ରେଗୁଲାରରେ ୪ ଜଣ ଏପରି ୮୬ ଜଣ। ଭାପୁର ବ୍ଲକ୍ ଅଧୀନ ପଦ୍ମାବତୀ ପ୍ରହଲ୍ଲାଦ ମହାବିଦ୍ୟାଳୟରେ ରେଗୁଲାର କଳାରେ ୧୨୩, ଏକ୍ସ ରେଗୁଲାରରେ ୪ ଜଣ, ବିଜ୍ଞାନରେ ରେଗୁଲାର ୨୬, ଏକ୍ସ ରେଗୁଲାରରେ ୩ଜଣ ଓ ବାଣିଜ୍ୟ ରେଗୁଲାରରେ ୧୦ ଓ ଏକ୍ସରେଗୁଲାରରେ ୨ଜଣ ଏପରି ୧୬୮ ଜଣ ଛାତ୍ରୀଛାତ୍ର ପରୀକ୍ଷା ଦେବେ। ତେବେ ଖଣ୍ଡପଡ଼ା ହବ୍ କେନ୍ଦ୍ର ଅଧୀନରେ ଥିବା ଉପରୋକ୍ତ କେନ୍ଦ୍ରରେ ସମୁଦାୟ ୧୨୬୮ ଜଣ ଯୁକ୍ତ ୨ ଛାତ୍ରୀ ଛାତ୍ର ପରୀକ୍ଷା ଦେବାର ବ୍ୟବସ୍ଥା ହୋଇଥିବା ଖଣ୍ଡପଡା ହବ୍‌ସେଣ୍ଟର ଦାୟିତ୍ୱରେ ଥିବା କଲେଜ ଅଧ୍ୟକ୍ଷ ବଳରାମ ସାହୁଙ୍କଠାରୁ ପ୍ରକାଶ । ଉକ୍ତ ୪ଟି ମହାବିଦ୍ୟାଳୟରେ କଡ଼ା ସୁରକ୍ଷା ବ୍ୟବସ୍ଥା ମଧ୍ୟରେ ପରୀକ୍ଷା ପରିଚାଳନା ହେବାର ସମସ୍ତ ବ୍ୟବସ୍ଥା କରାଯାଇଥିବା ବେଳେ ଶନିବାରଠାରୁ ହବ୍‌ସେଣ୍ଟରରେ କଡା ସୁରକ୍ଷା ମଧ୍ୟରେ ପ୍ରଶ୍ନପତ୍ର ପହଞ୍ଚିଥିବା ସାହୁଙ୍କଠାରୁ ପ୍ରକାଶ ।

ପିତୃମାତୃ ପୂଜନ ଦିବସ ପାଳିତ

ପିତୃମାତୃ ପୂଜନ ଦିବସ ସଭାରେ ଯୋଗଦାନ କରିଥିବା ଅତିଥି ବୃନ୍ଦ।

ଦଶପଲ୍ଲା,୧୬।୨(ପ୍ରକାଶ କୁମାର ପାଣି)

ରାଷ୍ଟ୍ରୀୟ ସ୍ୱୟଂସେବକ ସଂଘ ଦଶପଲ୍ଲା ଶାଖା ତରଫରୁ ପିତୃ ମାତୃ ପୂଜନ ଦିବସ ପାଳିତ ହୋଇଯାଇଛି । ପଣସ ପାଟଣାସ୍ଥିତ ଗ୍ରାମ୍ୟ ଉନ୍ନୟନ କମିଟି ତତ୍ତ୍ୱାବଧାନରେ ଏହି କାର୍ଯ୍ୟକ୍ରମ ଅନୁଷ୍ଠିତ ହୋଇଥିଲା । ଗ୍ରାମ୍ୟ କମିଟି ସଭାପତି ଅକ୍ଷୟ କୁମାର ସାହୁଙ୍କ ସଭାପତିତ୍ୱରେ ଆୟୋଜିତ କାର୍ଯ୍ୟକ୍ରମର ମୁଖ୍ୟ ଅତିଥି ଭାବେ କୃଷ୍ଣ ପ୍ରିୟାଦେବୀ ମହିଳା ମହାବିଦ୍ୟାଳୟର ଅଧ୍ୟକ୍ଷା ପୂର୍ଣ୍ଣମାସୀ ଦେବୀ ଯୋଗଦେଇଥିଲେ। ଆରଏସ୍‌ଏସ୍‌ର ଖଣ୍ଡ ମୁଖ୍ୟ ଯୁଗଳ କିଶୋର ପ୍ରଧାନ , ଜଗନ୍ନାଥ ପ୍ରଧାନ, କାର୍ତ୍ତିକ ସାହୁ, ପ୍ରଭାତ ସାହୁ, ମାନସ କୁମାର ସାହୁ, ଅଜୟ ବେହେରା, ହୃଷିକେଶ ପ୍ରଧାନ, ପୀତବାସ ପଣ୍ଡା, ପ୍ରତାପ ପ୍ରଧାନ, ସଞ୍ଜୟ ଦୋରା ଏବଂ ଧ୍ରୁବ ଚରଣ ସାହୁଙ୍କ ସମେତ ବହୁ ମାନ୍ୟଗଣ୍ୟ ବ୍ୟକ୍ତି ଯୋଗଦାନ କରିଥିଲେ। ଉକ୍ତ ଅଞ୍ଚଳ ବହୁ ଛାତ୍ରୀଛାତ୍ର ସମେତ ଅଭିଭାବକମାନେ ଏହି କାର୍ଯ୍ୟକ୍ରମରେ ସାମିଲ ହୋଇଥିଲେ।

ସେତୁବନ୍ଧ ପତ୍ରିକାର ଲୋକାର୍ପଣ ଉତ୍ସବ

ସେତୁବନ୍ଧ ପତ୍ରିକାର ବାର୍ଷିକ ଉତ୍ସବରେ ଯୋଗଦେଇଥିବା ଅତିଥି।

ନୟାଗଡ଼,୧୬।୨(ଲୋକନାଥ ମିଶ୍ର)

ନୟାଗଡ଼ ବ୍ଲକର ସଭାଗୃହରେ ରବିବାର ସେତୁବନ୍ଧ ପତ୍ରିକାର ଲୋକର୍ପଣ ଓ ସମ୍ବର୍ଦ୍ଧନା ପର୍ବ ଅନୁଷ୍ଠିତ ହୋଇଯାଇଛି। ନାଟ୍ୟକାର ରାମଚନ୍ଦ୍ର ମିଶ୍ରଙ୍କ ସଭାପତିତ୍ୱରେ ଅନୁଷ୍ଠିତ ସଭାରେ ମୁଖ୍ୟ ଅତିଥି ରୂପେ ନୟାଗଡ଼ ମ୍ୟୁନିସିପାଲିଟିର ଚେୟାରମ୍ୟାନ ନିରୁପମା ଖଟେଇ ଯୋଗ ଦେଇ ଉଦ୍‌ଘାଟନ କରିଥିଲେ । ମୁଖ୍ୟବକ୍ତା ରୂପେ ସଂଗ୍ରାମ କେଶରୀ ସାମନ୍ତରାୟ ଯୋଗ ଦେଇଥିବାବେଳେ ଅନ୍ୟମାନଙ୍କ ମଧ୍ୟରେ ସାହିତ୍ୟିକ ବସିରନ ବିବି, ଗୀତାଶ୍ରୀ ପ୍ରିୟମ୍ବଦା, ହାତିବନ୍ଧୁ ମହାଖୁଡ, ନିରଞ୍ଜନ ନାୟକ, ଗୋଲଖ ବିହାରୀ ନାୟକ ପ୍ରମୁଖ ଉପସ୍ଥିତ ଥିଲେ । ଏଥିରେ ଯୋଗ ଦେଇଥିବା ବକ୍ତାମାନେ କହିଥିଲେ ମା'ଠାରୁ ହିଁ ସାହିତ୍ୟର ସୃଷ୍ଟି । ପରିବର୍ତ୍ତିତ ପରିସ୍ଥିତିରେ ସାହିତ୍ୟିକମାନେ ନୂଆ ଦିଗ ଆପଣେଇ ସାହିତ୍ୟର ଉନ୍ନତି କରିବା ସହ ସମାଜର ବିକାଶ କରିବାରେ ସହଯୋଗ କରନ୍ତୁ । ସାହିତ୍ୟିକ ସଂଗ୍ରାମ କେଶରୀ ସାମନ୍ତରାୟ, ହାତିବନ୍ଧୁ ମହାଖୁଡ, ବିମ୍ବେଶ୍ୱର ବେହେରା, ପ୍ରଫୁଲ ମହାରଣା, ପ୍ରମୋଦ ପାଢ଼ୀ, ହୃଷିକେଶ ପ୍ରଧାନ, ଆଶୁତୋଷ ମିଶ୍ର, ସନ୍ତୋଷ କୁମାର ସାହୁ, ମମତା ମଞ୍ଜରୀ ଦେବୀ, ସମ୍ମିତା ମିଶ୍ରଙ୍କୁ ସେତୁବନ୍ଧ ସମ୍ମାନରେ ସମ୍ମାନିତ କରାଯାଇଛି । ସେତୁବନ୍ଧର ସମ୍ପାଦିକା ଉଷାମଣୀ ମିଶ୍ର ପରିଚାଳନା, ବିଦ୍ୟୁଲତା ଷଣ୍ଢ ଓ ନିଳିମା ନନ୍ଦ ସଂଯୋଜନା କରିଥିବା ବେଳେ ଗୋପୀନାଥ ସେଠୀ ଧନ୍ୟବାଦ ଦେଇଥିଲେ ।

ଦୁର୍ଘଟଣାରେ ବାଇକ୍ ଆରୋହୀଙ୍କ ମୃତ୍ୟୁ

ନୟାଗଡ଼,୧୬।୨(ଲୋକନାଥ ମିଶ୍ର)

ବଲାଙ୍ଗୀର-ଖୋର୍ଦ୍ଧା ୫୭ନଂ. ଜାତୀୟ ରାଜପଥର ଇଟାମାଟି ଥାନା ବଡପଣ୍ଡୁସର ପୋଲ ନିକଟସ୍ଥ ହରେକୃଷ୍ଣପୁର ଅଞ୍ଚଳରେ ପିକ୍‌ଅପ୍ ଭ୍ୟାନ ଧକ୍କାରେ ବାଇକ୍ ଆରୋହୀଙ୍କ ମୃତ୍ୟୁ ହୋଇଛି । ମୃତକ ହେଲେ ତୋଫାନ ମୁଦୁଲି(୨୯) । ଘର ଇଟାମାଟି ଥାନାର ବିରୁଡା ଗାଁରେ । ବିରୁଡା ଗାଁର ତୋଫାନ ମୁଦୁଲି ଗୋମାତାଙ୍କ ସେବା ଯୋଗାଉଥିବାବେଳେ ଅସହାୟ ଲୋକଙ୍କୁ ସ୍ୱାସ୍ଥ୍ୟସେବା ଯୋଗାଇବାରେ ସହଯୋଗ କରୁଥିଲେ । ରବିବାର ଅପରାହ୍ନ ସାଢ଼େ ୨ଟାରେ ବାଇକ୍ ଯୋଗେ ବୋଲଗଡ ଅଞ୍ଚଳକୁ ଯାଉଥିବାବେଳେ ବିପରିତ ଦିଗ ଭୁବନେଶ୍ୱର ପାର୍ଶ୍ୱରୁ ଆସୁଥିବା ପିକ୍‌ଅପ୍ ଭ୍ୟାନ୍(ନଂ,ଓଡି୦୭ ଭି ୩୦୩୮) ବଡପଣ୍ଡୁସର ପୋଲ ନିକଟରେ ଧକ୍କା ଦେଇଥିଲା । ଘଟଣାସ୍ଥଳରେ ତୋଫାନଙ୍କ ମୃତ୍ୟୁ ହୋଇଥିଲା । ଖବର ପାଇ ଇଟାମାଟି ଥାନା ପୋଲିସ ମୃତଦେହ ଜବତ କରି ବ୍ୟବଚ୍ଛେଦ ପାଇଁ ଜିଲା ମୁଖ୍ୟ ଚିକିତ୍ସାଳୟକୁ ପଠାଇଛି । ଅନ୍ୟପକ୍ଷେ ଦୁର୍ଘଟଣାସ୍ଥଳରୁ ୨ଟି ଯାକ ଗାଡ଼ିକୁ ଉଦ୍ଧାର କରି ଏକ ମାମଲା(ନଂ.୩୫/୨୫) ରୁଜୁ କରି ଘଟଣାର ତଦନ୍ତ କରୁଛି ।

ଶିକ୍ଷାବିତ୍ ଜଗମୋହନ ଚମ୍ପତିଙ୍କ ପରଲୋକ

ନୟାଗଡ଼,୧୬।୨(ଲୋକନାଥ ମିଶ୍ର)

ସଂସ୍କୃତ ବିଦ୍ୱାନ, ଶିକ୍ଷାବିତ୍, କବି ଯଦୁମଣୀ ସଂସ୍କୃତ ମହାବିଦ୍ୟାଳୟର ପ୍ରତିଷ୍ଠାତା ଜଗମୋହନ ଚମ୍ପତି(୬୩)ଙ୍କ ଶନିବାର ହୃଦ୍‌ଘାତରେ ପରଲୋକ ହୋଇଯାଇଛି। ନୟାଗଡ଼ ବ୍ଲକ୍ ଶଙ୍ଖେଇର ଏହି ବିଦ୍ୱାନ ସଂସ୍କୃତ ପାଠର ପ୍ରଚାର ଓ ପ୍ରସାର ପାଇଁ ୧୯୯୩ରେ ନୟାଗଡ଼ରେ କବି ଯଦୁମଣୀ ସଂସ୍କୃତ ମହାବିଦ୍ୟାଳୟର ପ୍ରତିଷ୍ଠା କରାଇଥିଲେ। ସେ ସଂସ୍କୃତ ମୁକୁଳମ ନାମରେ ଏକ ପୁସ୍ତକ ରଚନା କରିବେଳେ ଶାସ୍ତ୍ରୀ ଓ ଉପଶାସ୍ତ୍ରୀ ଛାତ୍ରୀଛାତ୍ରଙ୍କ ପାଇଁ ଟେଷ୍ଟପେପର ଛାପି ଲୋକପ୍ରିୟ ହୋଇପାରିଥିଲେ। ସେହିପରି ସେ ଅନେକ କାବ୍ୟ କବିତା ରଚନା କରିଛନ୍ତି। ତାଙ୍କ ମରଶରୀରକୁ ଜନ୍ମମାଟି ଶଙ୍ଖେଇ ଗ୍ରାମ ପରିକ୍ରମା କରାଇ ପୁରୀ ସ୍ୱର୍ଗଦ୍ୱାରରେ ଶେଷକୃତ୍ୟ ସମ୍ପନ୍ନ କରାଯାଇଥିଲା।

କାର୍ଯ୍ୟକ୍ଷମ ହେଉନି ଆମ ଗ୍ରାମ ପଞ୍ଚାୟତ ବ୍ୟାଙ୍କ

ନୂଆଗାଁ,୧୬।୨(ଧନେଶ୍ୱର ସାହୁ)

ନୟାଗଡ଼ ଜିଲା ନୂଆଗାଁ ବ୍ଲକ କାପ୍ତାପଲି ପଞ୍ଚାୟତରେ ନିର୍ମାଣ ହୋଇଥିବା ଆମ ଗ୍ରାମ ପଞ୍ଚାୟତ ବ୍ୟାଙ୍କ ଅଦ୍ୟାବଧି କାର୍ଯ୍ୟକ୍ଷମ ହୋଇ ନାହିଁ । ଲୋକମାନଙ୍କ ପାଇଁ ବ୍ୟାଙ୍କ ଅତ୍ୟାବଶ୍ୟକ ହୋଇ ପଡିଛି। ଶ୍ରମିକମାନଙ୍କଠାରୁ ଆରମ୍ଭ କରି ଭତ୍ତା ହିତାଧିକାରୀ , ମହିଳା ସ୍ୱୟଂ ସହାୟକ ଗୋଷ୍ଠୀ , ସରକାରୀ ତଥା ବେସରକାରୀ କର୍ମଚାରୀ ସବୁ ବର୍ଗର ଲୋକଙ୍କ ପାଇଁ ବ୍ୟାଙ୍କର ଆବଶ୍ୟକ ରହିଛି । ଅନେକ ପଞ୍ଚାୟତ ଅଛି ଯେଉଁଠାରେ ବ୍ୟାଙ୍କ ନ ଥିବାରୁ ଲୋକମାନେ ଅନେକ ଦୂର ଯିବାକୁ ପଡୁଛି । ଯାହାଫଳରେ ଲୋକମାନେ ଖର୍ଚ୍ଚାନ୍ତ ହେବା ସହ ଅସୁବିଧା ଭୋଗୁଛନ୍ତି । ତେଣୁ ପ୍ରତି ପଞ୍ଚାୟତରେ ଆମ ଗ୍ରାମ ପଞ୍ଚାୟତ ବ୍ୟାଙ୍କ ପ୍ରତିଷ୍ଠା ପାଇଁ ସରକାର ନିଷ୍ପତ୍ତି ନେଇଛନ୍ତି । ଯେଉଁ ପଞ୍ଚାୟତରେ ବ୍ୟାଙ୍କ ନାହିଁ ସେହି ପଞ୍ଚାୟତ ପକ୍ଷରୁ ବ୍ୟାଙ୍କ ପାଇଁ ଗୃହ ନିର୍ମାଣ କରିବା ପରେ ସେଠାରେ ଆମ ଗ୍ରାମ ପଞ୍ଚାୟତ ବ୍ୟାଙ୍କ ଖୋଲିବା ପାଇଁ ସରକାର ପ୍ରତିଶ୍ରୁତି ଦେଇଥିଲେ । କାପ୍ତାପଲି ପଞ୍ଚାୟତରେ ବ୍ୟାଙ୍କ ପାଇଁ ଗୃହ ନିର୍ମାଣ ହେବାର ୬ ମାସ ବିତି ଯାଇଥିଲେ ମଧ୍ୟ ଅଦ୍ୟାବଧି ତାହାକୁ କାର୍ଯ୍ୟକ୍ଷମ କରାଯାଉନାହିଁ। ଯାହା ଫଳରେ ଲୋକମାନେ ପୂର୍ବ ଭଳି ଅସୁବିଧାର ସମ୍ମୁଖୀନ ହେଉଛନ୍ତି। ଲୋକମାନେ କେବେ ନିଜ ପଞ୍ଚାୟତରେ ବ୍ୟାଙ୍କ ସୁବିଧା ପାଇବେ ତାକୁ ଚାହିଁ ବସିଛନ୍ତି। କାପ୍ତାପଲି ପଞ୍ଚାୟତ ଆମ ଗ୍ରାମ ପଞ୍ଚାୟତ ବ୍ୟାଙ୍କ କାର୍ଯ୍ୟକ୍ଷମ ବାବଦରେ ନୂଆଗାଁ ବ୍ଲକ ଜିପିଡିଓ ଲାଲ ରଣଜିତ ବାହାଦୁରଙ୍କୁ ପଚାରିବାରେ ଅନେକ ପଞ୍ଚାୟତରେ ଗୃହ ନିର୍ମାଣ ଶେଷ ହୋଇଥିଲେ ମଧ୍ୟ ବିଦ୍ୟୁତ , ପାନୀୟ ଜଳ ଭଳି ଆନୁଙ୍ଗିକ ବ୍ୟବସ୍ଥା ହୋଇ ପାରି ନ ଥିବାରୁ ବ୍ୟାଙ୍କ ଖୋଲିପାରୁନାହିଁ । ତେବେ କାପ୍ତାପଲି ପଞ୍ଚାୟତରେ କ'ଣ ଅସୁବିଧା ଯୋଗୁ ବ୍ୟାଙ୍କ କାର୍ଯ୍ୟକ୍ଷମ ହେଉନି ବୁଝି ଜଣେଇବି ବୋଲି କହିଛନ୍ତି।

ନିର୍ମାଣ ସରିଥିବା କାପ୍ତାପଲି ଆମ ଗ୍ରାମ ପଞ୍ଚାୟତ ବ୍ୟାଙ୍କ ଗୃହ ।

ଇଟାମାଟି ଦଳ ଚାମ୍ପିୟନ: ପଠାଣି ସାମନ୍ତ କପ୍ ଫୁଟବଲ ଟୁର୍ନାମେଣ୍ଟ

ଖଣ୍ଡପଡ଼ା,୧୬।୨(ଅଜୟ କୁମାର ମହାରଣା)

ଖଣ୍ଡପଡ଼ା ମଧୁବନ ମିନିଷ୍ଟାଡିୟମ ପରିସରରେ ଖଣ୍ଡପଡ଼ା ଯୁବକ ସଂଘ ପକ୍ଷରୁ ପଠାଣି ସାମନ୍ତ କପ୍ ଫୁଟବଲ ଟୁର୍ନାମେଣ୍ଟ ରବିବାର ଉଦ୍‌ଯାପିତ ହୋଇଯାଇଛି । ଫାଇନାଲ ମ୍ୟାଚରେ ଇଟାମାଟି ଫୁଟବଲ କ୍ଲବ୍ ୧-୦ ଗୋଲରେ କ୍ରୀଡାଛାତ୍ରାବାସ ନୟାଗଡ଼କୁ ହରାଇ ଟୁର୍ନାମେଣ୍ଟ ଚାମ୍ପିୟନ ହୋଇଛି। ଆଜିର ଉଦ୍‌ଯାପନୀ ଦିବସର ମୁଖ୍ୟ ଅତିଥି ଭାବେ ସ୍ଥାନୀୟ ବିଧାୟକ ଦୁଷ୍ମନ୍ତ କୁମାର ସ୍ୱାଇଁ ଓ ସମ୍ମାନୀତ ଅତିଥି ଭାବେ ଭାପୁର ବ୍ଲକ ଉପାଧ୍ୟକ୍ଷ ବେଣୁଧର ପ୍ରଧାନ ଯୋଗଦେଇ ଖେଳାଳୀ ଓ ଆୟୋଜକଙ୍କୁ ଉତ୍ସାହିତ କରିଥିଲେ । ଖେଳକୁ ସମୀର ଖୁଣ୍ଟିଆ, ସୁବାସ ଚନ୍ଦ୍ର ବେହେରା(କ), ତପନ ସାହୁ ଓ ସୁବାସ ଚନ୍ଦ୍ର ବେହେରା (ଖ) ପ୍ରମୁଖ ପରିଚାଳନା କରିଥିଲେ। ଏହି ଅବସ

ଜିଲ୍ଲାପାଳଙ୍କ କାର୍ଯ୍ୟାଳୟ, ଉପ-ବିଭାଗ ପ୍ରକଳ୍ପ ନିର୍ଦ୍ଦେଶକ, ପୁନର୍ବାସ ଓ ଥଇଥାନ, ଅନୁଗୋଳ

ପ୍ରେସ୍ ଇସ୍ତାହାର

No.XXIX-03:- ଏତଦ୍ୱାରା ସର୍ବସାଧାରଣଙ୍କ ଅବଗତି ନିମନ୍ତେ ଜଣାଇ ଦିଆଯାଉଅଛି କି ଛେଣ୍ଡିପଦା ତହସିଲ ଅନ୍ତର୍ଗତ ରାଇଝରଣ, କାଉଁଶିଢ଼ିପ ଓ ଗୋଳାଗାଡ଼ିଆ ମୌଜାର ଉତ୍କଳ B1, B2 ଓ C କୋଇଲା ଖଣି ନିମନ୍ତେ ହୋଇଥିବା ଭୂ-ଅଧିଗ୍ରହଣରେ Project Displaced Families (PDF) ତାଲିକାରେ ଅନ୍ତର୍ଭୁକ୍ତ ହେବା ନିମନ୍ତେ ଆବେଦନ କରିଥିବା ସମସ୍ତ ମାମଲାର ଜିଲ୍ଲାପାଳ, ଅନୁଗୋଳଙ୍କ ନିର୍ଦ୍ଦେଶରେ ଅତିରିକ୍ତ ଜିଲ୍ଲାପାଳ ତଥା ପ୍ରକଳ୍ପ ନିର୍ଦ୍ଦେଶକ, ପୁନର୍ବାସ ଓ ଥଇଥାନ, ଅନୁଗୋଳଙ୍କ ତତ୍ତ୍ୱାବଧାନରେ ତଦନ୍ତ ଓ ଶୁଣାଣି କରାଯାଇ (PDF) ତାଲିକାଭୁକ୍ତ ନିମନ୍ତେ ଯୋଗ୍ୟ ଓ ଅଯୋଗ୍ୟ ହିତାଧିକାରୀଙ୍କର ସବିଶେଷ ତାଲିକା ନିମ୍ନରେ ପ୍ରଦତ୍ତ କରାଗଲା ।

ନିମ୍ନ ପ୍ରଦତ୍ତ ତାଲିକାରେ କୌଣସି ବ୍ୟକ୍ତିଙ୍କର ଯଦି କୌଣସି ଦାବି ଆପତ୍ତି ଥାଏ ଉକ୍ତ ବିଜ୍ଞାପନ ପ୍ରକାଶନର ଦଶ ଦିନ ମଧ୍ୟରେ ଜିଲ୍ଲା କାର୍ଯ୍ୟାଳୟର ପୁନର୍ବାସ ଓ ଥଇଥାନ ଉପ-ବିଭାଗରେ ଅଭିଯୋଗ ପ୍ରଦାନ କରିପାରିବେ ।

ସ୍ୱା./- ଅତିରିକ୍ତ ଜିଲ୍ଲାପାଳ-ତଥା-ପ୍ରକଳ୍ପ ନିର୍ଦ୍ଦେଶକ
ପୁନର୍ବାସ ଓ ଥଇଥାନ, ଅନୁଗୋଳ

Eligible PDFs list of village Raijharan, Golagadia & Kaunsidhipa under Utkal C, Utkal B1 & B2

Sl No.	Family Members of Awardee	Father / Husband Name	Village
1	Ashanti Nayak	Arakhita Nayak	Raijharan
2	Sambari Palei	Katu Palei	Raijharan
3	Aruni Majhi	Arjun Majhi	Raijharan
4	Karan Gochhayat	Mulia Gochhayat	Raijharan
5	Rinki Roul	Bijaya Roul	Raijharan
6	Alok Ranjan Sahu	Dinabandhu Sahu	Raijharan
7	Sonali Sahu	Dinabandhu Sahu	Raijharan
8	Subhadra Majhi	Golekha Majhi	Raijharan
9	Pintu Sahu	Tripura Sahu	Raijharan
10	Sipi Nayak	Prashna Nayak	Raijharan
11	Tapomaya Dehury	Prashna Dehury	Raijharan
12	Chandrakanta Sahu	Anama Sahu	Raijharan
13	Akash Kumar Barik	Abhaya Kumar Barik	Raijharan
14	Swagatika Sahu	Lambodar Sahu	Raijharan
15	Ayush Pradhan	Aswin Pradhan	Raijharan
16	Gouranga Sahu	Dambarudhar Sahu	Raijharan
17	Titu Sahu	Dambarudhar Sahu	Raijharan
18	Biranchi Sahu	Ekadusia Sahu	Raijharan
19	Bikash Ch. Sahu	Biranchi Sahu	Raijharan
20	Nirmal Kumar Sahu	Biranchi Sahu	Raijharan
21	Babul Kumar Sahu	Biranchi Sahu	Raijharan
22	Sunil Kumar Sahu	Karunakar Sahu	Raijharan
23	Subrat Sahu	Krushna Ch. Sahu	Raijharan
24	Pinku Roul	Ajaya Kumar Roul	Raijharan
25	Sumati Sahu	W/o Late Kalu Sahu, S/o Uchhab Sahu	Raijharan
26	Sumanta Nayak	Pitabas Nayak	Raijharan
27	Pranayani Dehury	W/o Late Buncharan Dehury, S/o Lochan	Raijharan
28	Arati Sahu	Rabindra Sahu	Raijharan
29	Sumitra Majhi	Alekh Majhi	Raijharan
30	Babul Kumar Nayak	Bhabagrahi Nayak	Raijharan
31	Anita Garnayak	Mayadhar Garnayak	Raijharan
32	Sipun Garnayak	Mayadhar Garnayak	Raijharan
33	Jamuna Gochhayat	Manu Gochhayat	Raijharan
34	Belaram Pradhan	Basant Kumar Pradhan	Raijharan
35	Basant Pradhan	Dibakar Pradhan	Raijharan
36	Sima Gochhayat	Bira Gochhayat	Raijharan
37	Monalisha Gochhyat	Santosh Gochhayat	Raijharan
38	Soumay Sucharita Dehury	Gokulananda Dehury	Raijharan
39	Rojalin Gochhayat	Babaji Gochhayat	Raijharan
40	Baijayanti Gochhayat	Babaji Gochhayat	Raijharan
41	Archana Naik	Nirmal Naik	Raijharan
42	Ajaya Kumar Naik	Babaji Naik	Raijharan
43	Lipun Garnayak	Banamali Garnayak	Raijharan
44	Gunjalata Barik	W/o Pravakar Barik (Awardee)	Raijharan
45	Jinurani Roul	Hrushikesh Roul	Raijharan
46	Anita Sahu	Bhagirathi Sahu	Raijharan
47	Sunil Majhi	Alekha Majhi	Raijharan
48	Bikash Palei	Abhaya Palei	Raijharan
49	Krishna Nanda Barik	Binod Barik	Raijharan
50	Laxmipriya Naik	Pitambar Naik	Raijharan
51	Prashnna Behera	Prafulla Behera	Raijharan
52	Puja Behera	Pabitra Behera	Raijharan
53	Namita Dehury	Nidhi Dehury	Raijharan
54	Sasmita Dehury	Srinibas Dehury	Raijharan
55	Sibani Barik	Ananda Barik	Raijharan
56	Rasmita Palei	Bhuban Palei	Raijharan
57	Anita Naik	Nirmal Naik	Raijharan
58	Bishnupriya Majhi	Lochan Majhi	Raijharan
59	Kulamani Bhutia	Kartika Bhutia	Raijharan
60	Suresh Chandra Bhutia	Bharat Bhutia	Raijharan
61	Sraban Kumar Bhutia	Kishore Chandra Bhutia	Raijharan
62	Amulya Bhutia	Arjun Bhutia	Raijharan
63	Prasant Bhutia	Dhruba Bhutia	Raijharan
64	Pratap Bhutia	Dhruba Bhutia	Raijharan
65	Susant Bhutia	Dhruba Bhutia	Raijharan
66	Dhruba Bhutia	Dina Bhutia	Raijharan
67	Arati Bhutia	W/o Late Krushna Chandra Bhutia	Raijharan
68	Nilamani Bhutia	Kartika Bhutia	Raijharan
69	Kishori Bhutia	Bharat Bhutia	Raijharan
70	Abhaya Bhutia	Arjun Bhutia	Raijharan
71	Arjun Bhutia	Kartika Bhutia	Raijharan
72	Priyanka Priyadarshini	Tankadhar Sahu	Raijharan
73	Nitish Dehury	Nabakishor Dehury	Raijharan
74	Ashutosh Pradhan	Duryodhan Pradhan	Raijharan
75	Ambuja Sahu	Prafulla Sahu	Raijharan
76	Pratikhya Priyadarshini Sahu	Tankadhar Sahu	Raijharan
77	Mira Bhutia	W/o Tapan Kumar Bhutia	Raijharan B2
78	Kanchan Dehury	W/o Maheswar Dehury	Raijharan B2
79	Brundaban Sahu	S/o Sadananda Sahu	Raijharan B2
80	Kandarpa Sahu	S/o Baishnab Sahu	Raijharan B2
81	Sumanta Sahu	S/o Sadananda Sahu	Raijharan B2
82	Dushasan Sahu	S/o Sadananda Sahu	Raijharan B2
83	Sadanada Sahu	S/o Baishnab Sahu	Raijharan B2
84	Rasmiranjan Sahu	S/o Brundaban Sahu	Raijharan B2
85	Manoj Kumar Sahu	S/o Kandarpa Sahu	Raijharan B2
86	Rajib Lochan Sahu	S/o Shrikant Sahu	Raijharan B2
87	Narayan Sahu	S/o Bhaskar Sahu	Raijharan B2
88	Nirkara Sahu	S/o Baishnaba Sahu	Raijharan B2
89	Bhaskar Sahu	S/o Baishnaba Sahu	Raijharan B2
90	Charan Sahu	S/o Nirakara Sahu	Raijharan B2
91	Hrusikesh Sahu	S/o Nirakara Sahu	Raijharan B2
92	Srikanta Sahu	S/o Bhaskar Sahu	Raijharan B2
93	Raibari Dehury	Panchu Dehury	Raijharan B1
94	Sasmita Naik	Sadhu Charan Naik	Raijharan B1
95	Bhabani Sankar Sahu	S/o Kandarpa Sahu	Kaunsidhipa B2
96	Soumya Ranjan Barik	S/o Bidyadhar Bark	Kaunsidhipa B2
97	Niranjan Prusti	S/o Prafulla Kumar Prusti	Raijharan B2
98	Biswajit Nayak	S/o Baishnab Nayak	Golagadia B2
99	Prafulla Kumar Prusti	S/o Biswanatha Prusti	Raijharan B2
100	Rajesh Sethy	S/o Ramesh Sethy	Raijharan B2
101	Nikita Barik	D/o Amulya Barik	Kaunsidhipa B2
102	Baistamba Nayak	S/o Gangadhar Nayak	Golagadia B2
103	Binod Bihari Sahu	S/o Nirakara Sahu	Raijharan B2
104	Mandakinee Sahu	D/o Gobinda Ch. Sahu	Raijharan B2
105	Sidhanta Ku. Sahu	S/o Binodbihari Sahu	Raijharan B2
106	Amit Ranjan Sahu	S/o Charan Sahu	Kaunsidhipa B2
107	Debasish Roul	S/o Kunjabihari Roul	Raijharan B2
108	Kumud Sahu	S/o Kandarpa Sahu	Raijharan B2
109	Maheswata Pradhan	D/o Sharat Kumar Pradhan	Raijharan B1
110	Kuna Sahu	S/o Kandarpa Sahu	Raijharan B2
111	Debanshi Akantika Sahu	S/o Basistha Kumar Sahu	Raijharan B1
112	Sankar Behera	S/o Madhu Behera	Raijharan B1
113	Sudhakar Behera	S/o Madhu Behera	Raijharan B1
114	Nirmal Nayak	S/o Kastu Nayak	Golagadia B2
115	Lipika Raul	D/o Bijaya Raul	Raijharan B2
116	Subhash Sahu	S/o Suresh Sahu	Raijharan B1
117	Rachita Sahu	D/o Karunakara Sahu	Kanshidhipa B1
118	Suresh Sahoo	S/o Kathi Sahoo	Raijharan B1
119	Bidyadhara Behera	S/o Maguni Behera	Raijharan B1
120	Subhajyotsna Sahu	D/o Soubhagya Sahu	Kanshidhipa B1
121	Dillip Kumar Bhutia	S/o Tapan Kumar Bhutia	Kanshidhipa B2
122	Dusmanta Sahu	S/o Suresh Sahu	Kanshidhipa B1
123	Kainta Sahu	D/o Dwari Sahu	Raijharan B2
124	Abhijit Pradhan	S/o Anil Kumar Pradhan	Kanshidhipa
125	Manisha Gochhayat	D/o Santosh Gochhayat	Raijharan B1
126	Dharanidhar Barik	S/o Sarat Chandra Barik	Kanshidhipa
127	Rina Nayak	S/o Kali Ch. Nayak	Raijharan B2
128	Bunucharan Sethi	S/o Ramesh Chandra Sethi	Golagadia B2
129	Billi Nayak	S/o Kishori Nayak	Golagadia B2
130	Ramesh Chandra Sethi	S/o Tanguru Sethi	Raijharan B2
131	Chandrabati Pradhan	W/o Nilakanta Pradhan	Raijharan B2
132	Swartisolani	D/o Dhaneswar Barik	Raijharan B1
133	Rajmilan Barik	S/o Prakash Chandra Barik	Raijharan B2
134	Barsharani Barik	D/o Bidyadhar Barik	Kanshidhipa B2
135	Supriya Bairk	D/o Prakash Chandra Barik	Raijharan B2
136	Meena Nayak	W/o Ghanashyam Nayak	Golagadia C
137	Muni Bhutia	D/o Tapan Kumar Bhutia	Raijharan B2
138	Lavesh Kumar Sahu	S/o Basistha Kumar Sahu	Raijharan B1
139	Binayak Sahu	S/o Balaram Sahu	Kanshidhipa C
140	Pabitra Dehury	S/o Arjuna Dehury	Raijharan B2
141	Khaga Dehury	S/o Arjuna Dehury	Raijharan B2
142	Biren Dehury	S/o Srimukha Dehury	Raijharan B2
143	Kedara Dehury	S/o Khaga Dehury	Raijharan B2
144	Manas Dehury	S/o Khaga Dehury	Raijharan B2
145	Mahargi Dehury	W/o Dhanu Dehury	Raijharan B2
146	Gunanidhi Dehury	S/o Dhanu Dehury	Raijharan B2
147	Abhimanyu Dehury	S/o Dhanu Dehury	Raijharan B2
148	Pinki Roul	D/o Ajaya Roul	Raijharan B2
149	Bijuli Bhutia	D/o Dina Bhutia	Raijharan C

ସ୍ୱା./- ଅତିରିକ୍ତ ଜିଲ୍ଲାପାଳ-ତଥା-ପ୍ରକଳ୍ପ ନିର୍ଦ୍ଦେଶକ
ପୁନର୍ବାସ ଓ ଥଇଥାନ, ଅନୁଗୋଳ

Ineligible PDFs list of Raijharan, Kaunsidhipa & Golagadia under Utkal - B1, B2 & C

Sl No.	Name of the Applicant	Father's Name	Village
1	Rahul Nayak	Prashna Nayak	Golagadia
2	Bhumika Gochhayat	Bhuban Gochhayat	Raijharan
3	Sangram Gochhayat	Trinath Gochhayat	Raijharan
4	Suchitra Gochhayat	Trinath Gochhayat	Raijharan
5	Lipan Sahu	Padma Charan Sahu	
6	Kanchan Naik	W/o Mani Naik	Raijharan
7	Subhasman Dehury	Pratap Dehury	Raijharan
8	Akash Pradhan	Khirod Pradhan	Raijharan
9	Birendra Naik	Abhiram Naik	Raijharan
10	Surati Gochayat	Benu Gochhayat	Raijharan
11	Samrat Gochhayat	Sujan Gochhayat	Raijharan
12	Suratha Naik	Purandra Naik	Raijharan
13	Susant Nayak	Purandra Naik	Raijharan
14	Brundi Naik	W/o Purandra Naik	Raijharan
15	Sushil	Purandra Naik	Raijharan
16	Debaraj Naik	Ramesh Ch Naik	Raijharan
17	Liza Gochhayat	Dushasan Gochhayat	Raijharan
18	Sobha Nayak	W/o Panchanan Nayak	Raijharan
19	Bari Dehury	W/o Late Tritha Nayak	Raijharan
20	Sasmita Naik	Rasananda Naik	Raijharan
21	Lipa Gochhayat	Ajaya Gochhayat	Raijharan
22	Ajaya Gochhayat	Nenkuri Gochhayat	Raijharan
23	Pramod Gochhayat	Purna Gochhayat	Raijharan
24	Bharati Gochhayat	Pramod Gochhayat	Raijharan
25	Anamika Gochhyat	Biranchi Gochhayat	Raijharan
26	Srinibash Gochhayat	Babaji Gochhayat	Raijharan
27	Namita Gochhayat	Panchu Gochhayat	Raijharan
28	Ramesh Ch Naik	Arakhita Naik	Raijharan
29	Humina Rani Naik	Biswambar Naik	Raijharan
30	Kanak Naik	Baishnab Naik	Raijharan
31	Nirash Nayak	W/o Dileswar Nayak	Golagadia
32	Mandakini Naik	D/o Mani Naik	Raijharan
33	Suchitra Naik	D/o Dahana Naik	Raijharan
34	Rahul Dehury	S/o Sibaram Dehury	Raijharan
35	Monalisha Barik	D/o Gourang Barik	Raijharan
36	Sasmita Naik	D/o Rasananda Naik	Raijharan
37	Akash Pradhan	Anil Kumar Pradhan	Kaunsidipha
38	Lopamudra Sahu	Subash Sahu	Raijharan
39	Lopali Sahu	Ranjan Kumar Sahu	Raijharan
40	Srimati Sahu	W/o Narottam Sahu	Raijharan
41	Jangesini Sahu	Dasharathi Sahu	Raijharan
42	Basumati Sahu	Dasharathi Sahu	Raijharan
43	Manas Ranjan Majhi	Alekha Majhi	Golagadia
44	Laxmipriya Sahu	Pradeep Kumar Sahu	Raijharan
45	Rasmita Naik	Susant Naik	Raijharan
46	Sukumari Naik	Sushil Naik	Raijharan
47	Biyuti Sahu	Hemanta Kumar Sahu	Raijharan
48	Maheswar Sahu	Sribasha Sahu	Raijharan
49	Sasmita Dehury	Bhaskar Dehury	Raijharan
50	Nirupama Sahu	Sanjaya Kumar Sahu	Raijharan
51	Rojalin Sahu	Lambodar Sahu	Raijharan
52	Lili Naik	Basanta Naik	Raijharan
53	Rasmita Naik	Ramesh Naik	Raijharan
54	Prafulla Naik	Sambhu Naik	Raijharan
55	Bhakti Prasad Naik	Prafulla Naik	Raijharan
56	Muskan Gochhayat	Ranjan Kumar Gochhayat	Raijharan
57	Bijaya Naik	Balaram Naik	Raijharan
58	Subash Naik	Chaitanya Naik	Raijharan
59	Sanjaya Naik	Chaitanya Naik	Raijharan
60	Chaitanya Naik	Arakhita Naik	Raijharan
61	Ajaya Naik	Chaitanya Naik	Raijharan
62	Swinik Sahu	Kalandi Ch Sahu	Raijharan
63	Shiba Behera	Durlabha Behera	Raijharan
64	Swadhin Behera	Ramesh Behera	Raijharan
65	Simran Sahu	Ranjan Kumar Sahu	Raijharan
66	Badal Pradhan	Dhiren Kumar	Raijharan
67	Arati Gochhayat	Baji Gochhayat	Raijharan
68	Supriya Pradhan	Sarat Ch. Pradhan	Raijharan
69	Sradhanjali Pradhan	Nirod Pradhan	Raijharan
70	Gayatri Sahu	D/o Kanhu Charan Sahu	Raijharan B1
71	Alfa Sethi	D/o Ghanashamya Sethi	Raijharan B2
72	Chandan Pradhan	S/o Debarchan Pradhan	Raijharan B2
73	Chinmayee Pradhan	D/o Chittaranjan Pradhan	Raijharan B2
74	Madhusmita Sahu	D/o-Maudamani Sahu	Raijharan B2
75	Subash Behera	S/o Ghan Behera	Raijharan B1
76	Sanjaya Behera	S/o Ramesh Behera	Raijharan B1
77	Milu Behera	S/o- Ganeswar Behera	Raijharan B1
78	Ganeswar Behera	S/o- Shyama Behera	Raijharan B1
79	Niriksha Behera	S/o- Kusha Behera	Raijharan B1
80	Bila Behera	S/o- Ganeswar Behera	Raijharan B1
81	Manoranjan Nayak	S/o Chintamani Nayak	Golagadia B2
82	Kuna kumar Nayak	S/o-Chintamani Nayak	Golagadia B2
83	Chaitanya Nayak	S/o-Markanda Nayak	Golagadia
84	Dusasan Nayak	S/o-Markanda Nayak	Golagadia
85	Anil Dehury	S/o-Ramesh Ch. Dehury	Raijharan B1
86	Babuli Dehury	S/o-Baidhara Dehury	Kanshidhipa
87	Babul Sethy	S/o-Nandakishore Sethy	Raijharan B2
88	Bhuban Dehury	S/o-Rathi Dehury	Raijharan B2
89	Sipun Sethy	S/o-Kathia Sethy	Raijharan B2
90	Krupasindhu Sethy	S/o-Kathia Sethy	Raijharan B2
91	Kathia Sethy	S/o-Tanguru Sethy	Raijharan B2
92	Panchunatha Sethy	S/o-Tanguru Sethy	Raijharan B2
93	Sukanti Nayak	W/o-Arta Nayak	Golagadia B2
94	Jagati Nayak	C/o-Sanatan Nayak	Golagadia B2
95	Bari Dehury	W/o-Tirtha Nayak	Golagadia B2
96	Chintamani Nayak	S/o Markanda Nayak	Golagadia B2
97	Kirtan Nayak	S/o-Markanda Nayak	Golagadia B2
98	Gyanaranjan Barik	S/o-Kiran Barik	Raijharan B2
99	Bikram Behera	S/o-Bideshi Behera	Raijharan B2
100	Sushanta Kumar Dehury	S/o-Rabindra Dehury	Kaunshidhipa
101	Labangalata Barik	S/o Kiran Barik	Raijharan B2
102	Rabi Behera	S/o- Lal Mohan Behera	Raijharan B1
103	Rahas Behera	S/o- Rabi Behera	Raijharan B1
104	Ranu Sahu	Narayan Sahu	Raijharan B2
105	Kalia Behera	S/o-Ghana Behera	Raijharan B1
106	Subha Nayak	Panchanan Nayak	Raijharan B2
107	Sujit Nayak	S/o-Dileswar Nayak	Golagadia B2
108	Kadha Behera	S/o-Rasananda Behera	Raijharan B1
109	Nadu Behera	S/o- Kabata Behera	Raijharan B1
110	Sridhara Behera	S/o- Baita Behera	Raijharan B1
111	Dileswar Sahu	S/o- Bijaya Sahu	Raijharan B2
112	Rahul Sahu	S/o- Hrusikesh Sahu	Raijharan B2
113	Raju Singh	S/o-Bijaya Kumar Singh	Golagadia B2
114	Sudhir Nayak	S/o- Kirtan Nayak	Golagadia B2
115	Ramesh Chandra Dehury	S/o-Raghunatha Dehury	Kaunshidhipa B1
116	Sujit Kumar Dehury	S/o-Ramesh Dehury	Kaunshidhipa B1
117	Manoj Kumar Pradhan	S/o Binod Bihari Pradhan	Raijharan B2
118	Hira Dehury	D/o-Ramesh Dehury	Kaunshidhipa B1
119	Sobhagini Dehury	D/o-Ramesh Chandra Dehury	Kaunshidhipa B1
120	Beda Behera	S/o- Gania Behera	Raijharan B1
121	Rojalin Nayak	D/o- Tritha Nayak	Golagadia B2
122	Prafulla Sethi	S/o- Tanguru Sethi	Raijharan B2
123	HIMANSHUSEKHAR SAHU	S/o-HEMANTA SAHU	Raijharan B1
124	Bijaya Sahu	S/o-Purnachandra Sahu	Raijharan B1
125	Chulubulu Sahu	C/o-Basant Kumar Sahu	Raijharan B2
126	Prasanta Kumar Sethi	S/o-Prafula Sethi	Raijharan B2
127	Manju Nayak	W/o-Bhaskar Nayak	Golagadia B2
128	Jali Nayak	D/o-Bhaskar Nayak	Golagadia B2
129	Gandharba Nayak	S/o-Bhaskar Nayak	Golagadia B2
130	Sumati Nayak	D/o-Bhaskar Nayak	Golagadia B2
131	Sagar Behera	S/o- Rahas Behera	Raijharan B1
132	Gurubari Dehury	W/o-Chaitanya Dehury	Raijharan B1
133	Ramachandra Dehury	S/o-Chaitanya Dehury	Raijharan B2
134	Laxman Dehury	S/o Chaitanya Dehury	Raijharan B2
135	Ambikesh Pradhan	S/o-Anil Kumar Pradhan	Raijharan B2
136	Sunil Kumar Sethi	S/o-Pabitra Sethi	Kaunshidhipa B2
137	Gudli Sethi	D/o-Bhajaman Sethi	Raijharan B1
138	Asmita Nayak	Arkhita Nayak	Raijharan B2
139	Swarnalata Sahu	D/o-Babuli Sahu	Golagadia B2
140	Lusi Nayak	C/o-Kabi Nayak	Golagadia B2
141	Rajendra Lakra	S/o-Nuas Lakra	Golagadia B1
142	Suresh Lakra	S/o-Rajendra Lakra	Golagadia B1
143	Sushil Lakra	S/o-Rajendra Lakra	Golagadia B1
144	Sunil Lakra	S/o-Rajendra Lakra	Golagadia B1
145	Anil Lakra	S/o-Rajendra Lakra	Golagadia B1
146	Subrat Garnayak	S/o-Gaya Garnayak	Golagadia B2
147	Ganeswar Nayak	S/o-Panu Nayak	Golagadia B2
148	Debaranjan Pradhan	D/o-Manoj Kumar Pradhan	Raijharan B1
149	Debasish Nayak	S/o-Duryodhan Nayak	Raijharan B2
150	Rupali Sahu	D/o-Ranjan Kumar Sahu	Raijharan B1
151	Satyapriya Pradhan	D/o-Traiyaloka Pradhan	Raijharan B1
152	Gourishankar Pradhan	S/o-Traiyaloka Pradhan	Raijharan B1
153	Nibasini Nayak	D/o-Ghanashyama Nayak	Golagadia C
154	Libharani Roul	D/o-Hrusikesh Roul	Raijharan B1
155	Supriya Sahu	D/o-Padmacharan Sahu	Kaunshidhipa B1
156	Amisha Barik	D/o-Arata Barik	Kaunshidhipa B2
157	Sonali Barik	D/o-Narayan Barik	Kaunshidhipa B2
158	Limaee Sahu	D/o-Chitaranjan Sahu	Raijharan C
159	Pankaj Lochan Pradhan	S/o-Basanta Ku. Pradhan	Raijharan B1
160	Mithunchakrabati Pradhan	S/o-Basanta Ku. Pradhan	Raijharan B2
161	Sunita Pradhan	W/o-Basanta Ku. Pradhan	Raijharan B2
162	Mantu Sethi	S/o-Pabitra Sethi	Kaunshidhipa B2
163	Litu Mohan Sethi	S/o-Pabitra Sethi	Kaunshidhipa B2
164	Pintu Sethi	S/o-Pabitra Sethi	Kaunshidhipa B2
165	Laxmipriya Nayak	D/o-Narayan Nayak	Golagadia B2
166	Lambodara Sahu	S/o-Natabara Sahu	Raijharan B2
167	Bisnupriya Majhi	D/o-Lochan Majhi	Raijharan B2
168	Sanjukta Dehury	W/o-Trailoka Pradhan	Raijharan B1
169	Mantu Sahu	S/o-Durjyadhan Sahu	Kaunshidhipa B2
170	Dhiren Dehury	S/o-Srimukha Dehury	Raijharan B2
171	Dileswar Dehury	S/o-Ramachandra Dehury	Raijharan B2
172	Swarupa Madhuri Sahu	D/o Subhas Ch. Sahu	Raijharan B2
173	Tava Sethi	W/o Tanguru Sethi	Raijharan B2
174	Kamini Dehury	W/o-Dinabandhu Dehury	Golagadia B2
175	Raibari Sahu @ Rukuna Dehury	D/o Hadibandhu	Raijharan B1
176	Priyadarshani Sahu	D/o Duryodhan Sahu	Raijharan B2
177	Shakti Prasad Sahu	S/o-Dillip Kumar Sahu	Raijharan B1
178	Kailash Singh	W/o-Bijaya Kumar Singh	Golagadia B2
179	Srikanta Naik	Karunakara Naik	Kaunshidhipa
180	Karunakara Naik	Maharga Naik	Kaunshidhipa
181	Bijuli Gochhayat	Nekuri Gochhayat	Kaunshidhipa
182	Neheru Gochhayat	Nekuri Gochhayat	Kaunshidhipa
183	Prem Gochhayat	Neheru Gochhayat	Kaunshidhipa
184	Mohini Sahu	Sanatan Pradhan	Kaunshidhipa
185	Sajansahili	Biswanath Sahu	Kaunshidhipa
186	Monalisa Garhnaik	Ashok Ku Garhnaik	Kaunshidhipa
187	Kajal Kiran Pradhan	Kandarpa Pradhan	Kaunshidhipa
188	Anish Asutosh	Kandarpa Pradhan	Kaunshidhipa
189	Kuna Sahu	Kandarpa Sahu	Kaunshidhipa
190	Nikita Barik	Amulya Barik	Kaunshidhipa
191	Sobhagini Dehury	Ramesh Chandra Dehury	Kaunshidhipa
192	Dillip Kumar Bhutia	Tapana Kumar Bhutia	Kaunshidhipa
193	Pinki Roul	Ajaya Kumar Roul	Kaunshidhipa
194	Lipika Roul	Bijaya Kumar Roul	Kaunshidhipa
195	Sidhanta Majhi	Sankar Majhi	Kaunshidhipa
196	Sankar majhi	Pranabandhu Majhi	Kaunshidhipa
197	Jitendra Behera	Sapneswar Behera	Kaunshidhipa
198	Chakradhara Behera	Pranabandhu Behera	Kaunshidhipa
199	Rajkishore Majhi	Pranabandhu Majhi	Kaunshidhipa
200	Bharat Majhi	Rajkishore Majhi	Kaunshidhipa
201	Rili Majhi	Pranabandhu Majhi	Kaunshidhipa
202	Kuna Majhi	Alfa Sethi	Kaunshidhipa
203	Kahnu Majhi	Brajakishore Majhi	Kaunshidhipa
204	Manoj Kumar Majhi	Duryodhana Majhi	Kaunshidhipa
205	Duryodhana Majhi	Pranabandhu Majhi	Kaunshidhipa
206	Narottam Majhi	Bhaskar Majhi	Kaunshidhipa
207	Sumanta Majhi	Narottam Majhi	Kaunshidhipa
208	Sukanta Majhi	Narottam Majhi	Kaunshidhipa
209	Sajan sahil	Biswanath sahu	Kaunshidhipa
210	Kunilata Majhi	S/o-Manoj Kumar Majhi	Kaunshidhipa
211	Runi Majhi	S/o-Manoj Kumar Majhi	Kaunshidhipa
212	Rajkishore Barik	S/o-Gangadhara Barik	Kaunshidhipa
213	Bijaya Kumar Barik	S/o-Gangadhara Barik	Kaunshidhipa
214	Ajay Kumar Barik	S/o-Gangadhara Barik	Kaunshidhipa
215	Bhikari Charan Biswal	Narottam Biswal	Raijharan B1
216	Prasanna Ku Biswal	Late-Bhikari Charan Biswal	Raijharan B1
217	Jinurani Roul	Hrusikesh Roul	Raijharan B1
218	Bilasini Sahoo	Chintamani sahoo	Raijharan B1
219	Lucky Sahoo	Rathi Sahoo	Raijharan B1
220	Binati Manjari Dehury	Late-Tankadhar Dehury	Raijharan B1
221	Hrudananda Naik	Bada Naik	Raijharan B1
222	Muni Naik	Hrudananda Naik	Raijharan B1
223	Manoj Naik	Hrudananda Naik	Raijharan B1
224	Lucky Dehury	Kusha dehury	Raijharan B1
225	Dukhabandhu Gochhayat	Ananda Gochhayat	Raijharan B1
226	Jalandhar Naik	Jitendra Naik	Raijharan B1
227	Dukhabandhu Naik	Suresh Naik	Raijharan B1
228	Amit Ku Gochhayat	Kela Gochhayat	Raijharan B1
229	Manas Naik	Hrudananda Naik	Raijharan B1
230	Sufala Naik	Prafulla naik	Raijharan B1
231	Tripura Naik	Hara Naik	Raijharan B1
232	Suka naik	Haramohan naik	Raijharan B1
233	Alashi Gochhayat	Raja Gochhayat	Raijharan B1
234	Rahul Gochhayat	Basant Gochhayat	Raijharan B1
235	Bapi Behera	Bhikari Behera	Raijharan B1
236	Pritimanjari Sahoo	pramod sahoo	Raijharan B1
237	Priyambada Sahoo	pramod sahoo	Raijharan B1
238	Chinmaya Dehury	Dinabandhu Dehury	Raijharan B1
239	Bishnupriya Majhi	Lochan Majhi	Raijharan B1
240	Rahul Pradhan	Jitendra Pradhan	Raijharan B1
241	Parsuram Naik	Suresh Naik	Raijharan B1
242	Prasanna Behera	Prafulla Behera

ସୁକିନ୍ଦା ବିହନ ଫାର୍ମ କାର୍ଯ୍ୟକ୍ଷମ ପାଇଁ ନିର୍ଦ୍ଦେଶ

ଆସନ୍ତା ଖରିଫରେ ହେବ ବିହନ ଉତ୍ପାଦନ

ଯାଜପୁର,୧୬।୨(ହର୍ଷବର୍ଦ୍ଧନ ବେହେରା)

ଯାଜପୁର ଜିଲାର ସୁକିନ୍ଦା ବିହନ ଫାର୍ମ ନିମନ୍ତେ ନ୍ୟାଶନାଲ ସିଡ୍ସ କର୍ପୋରେଶନ (ଏନ୍‌ଏସ୍‌ସି) ସହ ହୋଇଥିବା ଚୁକ୍ତି ବାତିଲ ପରେ ଆସନ୍ତା ଖରିଫ୍‌ରେ ଉତ୍ପାଦନକ୍ଷମ କରିବାକୁ ରାଜ୍ୟ ସରକାରଙ୍କ କୃଷି ଓ କୃଷକ ସଶକ୍ତୀକରଣ ବିଭାଗ ପକ୍ଷରୁ ନିଷ୍ପତ୍ତି ହୋଇଛି। ଏହିକ୍ରମରେ ଯାଜପୁର ଜିଲା କୃଷି ଅଧିକାରୀଙ୍କୁ ତୁରନ୍ତ ଆବଶ୍ୟକ ପଦକ୍ଷେପ ନେବାକୁ କୃଷି ବିଭାଗର ଯୁଗ୍ମ ନିର୍ଦ୍ଦେଶକ(ଫାର୍ମ ଓ ସିଡ୍ସ) ନିର୍ଦ୍ଦେଶ ଦେଇଛନ୍ତି। ୮ ବର୍ଷ ପରେ ଏହି ଫାର୍ମ ଉପରେ ନିର୍ଭର କରି ଆସିଥିବା ଶ୍ରମିକଙ୍କ ମହଲରେ ଖୁସିର ଲହରି ଖେଳିଯାଇଛି।

ସୂଚନାଯୋଗ୍ୟ ଯାଜପୁର ଜିଲା ସୁକିନ୍ଦା ବ୍ଲକ ଦାମୋଦରପୁରଠାରେ ଥିବା ବୃହତ୍ ବିହନ ଉତ୍ପାଦନ କ୍ଷେତ୍ର (ସୁକିନ୍ଦା ବିହନ ଫାର୍ମ) ଜରାଜୀର୍ଣ୍ଣ ଅବସ୍ଥାରେ ପଡ଼ି ରହିଥିଲା। ଏନେଇ ସୁକିନ୍ଦା ବିହନ ଫାର୍ମ ଶ୍ରମିକ ସଂଘର କର୍ମକର୍ତ୍ତା ୨୭।୧।୨୦୨୫ରେ ରାଜ୍ୟ କୃଷି ବିଭାଗ ସଚିବ ଅରବିନ୍ଦ ପାଢ଼ୀଙ୍କୁ ସାକ୍ଷାତ୍ କରିଥିଲେ। ବିହନ ଫାର୍ମରେ ଅବିଳମ୍ବେ ଉତ୍ପାଦନ କରି ଚାଷୀ ଓ ସ୍ଥାନୀୟ ଶ୍ରମିକଙ୍କ ଜୀବିକାକୁ ସୁନିଶ୍ଚିତ କରିବାକୁ ସେମାନେ ଦାବି କରିଥିଲେ। ଏହାପରେ ଆସନ୍ତା ଖରିଫ ଋତୁରେ ଚାଷ କାର୍ଯ୍ୟ ଆରମ୍ଭ କରିବାକୁ ନିର୍ଦ୍ଦେଶନାମା ଜାରି ହେବା ପରେ ବିହନ ଫାର୍ମର ପୁନରୁଦ୍ଧାର ବାଟ ଫିଟିଛି। ସୁକିନ୍ଦା ବିହନ ଫାର୍ମରେ ଧାନ, ମୁଗ, ବିରି, କୋଳଥ, ଚିନାବାଦାମ, ସୋରିଷ, ନଳିତା, ଧନିଚା, ହରଡ଼, କଖାରୁ, କାଙ୍ଗା ଭଳି ବିଭିନ୍ନ ପ୍ରକାର ଚାଷ କରାଯାଉଥିଲା। ଧାନ ଚାଷ ପାଇଁ ସ୍ଥାନୀୟ ମୂଳଖମ୍ବ, ଦାମୋଦରପୁର, ମାନତିରା, ବନ୍ଧଙ୍ଗା, ନୋଟିସାହି, ଗଡିସାହି, ରାଙ୍କିଆ, କୋଇଲ, ପିଣ୍ଡୁଡିଆ, ଆମ୍ବପାଳ, ପିଣ୍ଡୁଡିଆ, ଗନ୍ଧାପାଳ, ମଙ୍ଗଳପୁର, ପୂବଳ, କଞ୍ଚିବୁଆ, ବଉଳପାଳ, ଇଚ୍ଛାପୁର, ମଧୁବନ, କୁହିକା ପ୍ରଭୃତ ଗ୍ରାମର ମହିଳା ଶ୍ରମିକମାନେ ତଳି ରୁଆ ପୋତାଠାରୁ ଧାନ କାଟିବା ପର୍ଯ୍ୟନ୍ତ ନିୟୋଜିତ ହୋଇ ଜୀବିକା ନିର୍ବାହ କରୁଥିଲେ। ସରକାର ୪୦ରୁ ଊର୍ଦ୍ଧ୍ୱ ଅଧିକାରୀ ଓ କର୍ମଚାରୀଙ୍କୁ ନିୟୋଜିତ କରିଥିଲେ। ହେଲେ ଏନ୍‌ଏସ୍‌ସି ସହ ୨୦୧୬ ଜୁଲାଇରେ ବିହନ ଫାର୍ମ ଚାଷ ଜମିକୁ ଡାଲି ଜାତୀୟ ଫସଲ କରିବାକୁ ଚୁକ୍ତି କରି ଦେଇଥିଲେ। ଏନ୍‌ଏସ୍‌ସି ନିଜେ କାମ ନ କରି ଝାଡ଼ଖଣ୍ଡର ଗୋବିନ୍ଦ ଇଞ୍ଜିନିୟରିଂ ଠିକାସଂସ୍ଥାକୁ ଦାୟିତ୍ୱ ଦେବା ପରେ ପାଣିମୟ ଜମିରେ ଡାଲି ଜାତୀୟ ଫସଲ କରିବା ସମ୍ଭବ ହୋଇ ନ ଥିଲା। ଫଳରେ ବିହନ ଫାର୍ମ ସହ ଶ୍ରମିକମାନଙ୍କ ଜୀବିକା ଉପରେ ଗଭୀର ପ୍ରଭାବ ପଡ଼ିଥିଲା। ଏହାପରେ ଉକ୍ତ ଠିକାସଂସ୍ଥା ଶ୍ରମିକମାନଙ୍କୁ ମନଇଚ୍ଛା ଛଟେଇ କରି ଧାନ ଚାଷ ବନ୍ଦ କରି ଦେଇଥିଲା। ଡାଲି ଜାତୀୟ ଫସଲ କରି ଶ୍ରମିକଙ୍କୁ କାର୍ଯ୍ୟରୁ ନିବୃତ୍ତ ରଖିବା ପରେ ସୁକିନ୍ଦା ବିହନ ଫାର୍ମ ଶ୍ରମିକ ସଂଘ ପକ୍ଷରୁ ଆନ୍ଦୋଳନାତ୍ମକ ପନ୍ଥା ଗ୍ରହଣ କରାଯାଇଥିଲା। ଶ୍ରମିକ ସଂଘ ପକ୍ଷରୁ ବିଶ୍ୱନାଥ ପାତ୍ର, ବରିଷ୍ଠ ସାମ୍ବାଦିକ ରବି ଦାସ, ପୂର୍ବତନ ଅର୍ଥମନ୍ତ୍ରୀ ପଞ୍ଚାନନ କାନୁନ୍‌ଗୋ, ବରିଷ୍ଠ ଆଇନଜୀବୀ କ୍ଷୀରୋଦ ରାଉତ, ଗ୍ରୀନ୍ ନୋବେଲ ବିଜେତା ପ୍ରଫୁଲ୍ଲ ସାମନ୍ତରା, ସୂଚନା ଅଧିକାର ଅଭିଯାନର ଆବାହକ ପ୍ରଦୀପ ପ୍ରଧାନଙ୍କ ସମେତ ବହୁ ନେତୃବର୍ଗଙ୍କ ସହଯୋଗରେ ଆନ୍ଦୋଳନ ବ୍ୟାପକ ହୋଇଥିଲା। ଏଥିପାଇଁ ଆନ୍ଦୋଳନକାରୀଙ୍କ ସମେତ ଶ୍ରମିକ ସଂଘର ସଭାନେତ୍ରୀ ଖଇର ମହାନ୍ତ, ଇନ୍ଦ୍ରମଣି ମହାନ୍ତଙ୍କ ସହ ୨୦ରୁ ଊର୍ଦ୍ଧ୍ୱ ମହିଳା ଶ୍ରମିକଙ୍କ ନାଁରେ ଏକାଧିକ ମାମଲା ରୁଜୁ କରାଯାଇଥିଲା। ଏନ୍‌ଏସ୍‌ସିକୁ କିଛି କୁଚକ୍ରୀ ସମର୍ଥନ ଦେଇ ଆନ୍ଦୋଳନ ଭଣ୍ଡୁର ପାଇଁ ଉଦ୍ୟମ କରିଥିଲେ। ତଥାପି ଶ୍ରମିକ ସଂଘ ହାର ନ ମାନି ଗତ ଫେବୃଆରୀରେ ତତ୍କାଳୀନ କୃଷି ସଚିବ ଅରବିନ୍ଦ ପାଢ଼ୀଙ୍କୁ ଭେଟି ଏନେଇ ହସ୍ତକ୍ଷେପ ଲୋଡ଼ିଥିଲା।

ଖଲିପତ୍ର ବୋଝେଇ ପିକ୍‌ଅପ୍ ଭ୍ୟାନ୍ ଜଳୁଛି।

ଜଳିଗଲା ଖଲିପତ୍ର ବୋଝେଇ ପିକ୍‌ଅପ୍ ଭ୍ୟାନ୍

ଚଣ୍ଡିଖୋଲ,୧୬।୨(ପ୍ରଦୀପ୍ତ କୁମାର ପୃଷ୍ଟି): ଯାଜପୁର ଜିଲା ବାଲିଚନ୍ଦ୍ରପୁର ଥାନା ଅନ୍ତର୍ଗତ ଅରେଇକଣା ନିକଟରେ ସର୍ଟସର୍କିଟ ଯୋଗୁ ନିଆଁଲାଗି ରବିବାର ଏକ ଖଲିପତ୍ର ବୋଝେଇ ପିକଅପ ଭ୍ୟାନ ଜଳିଯାଇଛି। ଅଗ୍ନିକାଣ୍ଡରେ ଗାଡ଼ିର ମୂଲ୍ୟବାନ ଯନ୍ତ୍ରାଂଶ ପୋଡ଼ିଯାଇ ଥିବାବେଳେ ଖଲିପତ୍ର ସବୁ ପାଉଁଶ ହୋଇଯାଇଛି। କୋରେଇ ବ୍ଲକ୍ ଗୋଳେଇପୁର ପଞ୍ଚାୟତ ନିମପାଟଣା ଗ୍ରାମର ଆଶୁତୋଷ ପୃଷ୍ଟିଙ୍କ ପିକଅପ ଭ୍ୟାନ ଖଲିପତ୍ର ବୋଝେଇ କରି ଅରେଇକଣା ଅଞ୍ଚଳକୁ ଆସିଥିବାବେଳେ ସର୍ଟ ସର୍କିଟ ଘଟି ନିଆଁ ଲାଗି ଯାଇଥିଲା। ଖବର ପାଇ ବରୁଆଁ ଅଗ୍ନିଶମ ବାହିନୀ ଘଟଣାସ୍ଥଳରେ ପହଞ୍ଚି ନିଆଁକୁ ଆୟତ୍ତ କରିଥିଲେ। ଏନେଇ ଥାନାରେ କୌଣସି ଅଭିଯୋଗ ହୋଇ ନ ଥିବା ଜଣାପଡ଼ିଛି।

ଅଙ୍ଗନୱାଡି କର୍ମୀଙ୍କୁ ଆକ୍ରମଣ

ସିମୁଳିଆ,୧୬।୨(ସନ୍ତୋଷ ନାୟକ)

ବାଲେଶ୍ୱର ଜିଲା ସିମୁଳିଆ ଥାନା ବରି ଅଞ୍ଚଳର ଅଙ୍ଗନୱାଡି କର୍ମୀ ସୁକାନ୍ତି ସାହୁ ଶନିବାର ଦୁର୍ବୃତ୍ତଙ୍କ ଆକ୍ରମଣର ଶିକାର ହୋଇଛନ୍ତି। ତାଙ୍କୁ କଟକର ଏକ ଘରୋଇ ହସ୍ପିଟାଲରେ ଭର୍ତ୍ତି କରାଯାଇଛି। ଆହତ ସୁକାନ୍ତିଙ୍କ ଅବସ୍ଥା ସଙ୍କଟାପନ୍ନ ରହିଛି। ଘରେ କେହି ନ ଥିବା ସୁଯୋଗ ନେଇ ଦୁର୍ବୃତ୍ତମାନେ ଚୋରି ଉଦ୍ଦେଶ୍ୟରେ ପଶିବା ପରେ ସୁକାନ୍ତିଙ୍କୁ ଆକ୍ରମଣ କରିଥିଲେ।

(ପୂର୍ବ ପୃଷ୍ଠାର ଅବଶିଷ୍ଟାଂଶ)

ସେଲ୍‌ଫି କର୍ନର ଧରିତ୍ରୀ

ଆମକୁ ପଠାନ୍ତୁ ଆପଣଙ୍କ ସେଲ୍‌ଫି

metroselfie@gmail.com

@ ଯତୀନ୍

@ ଜ୍ୟୋତିରଞ୍ଜନ

@ ସୀମା

@ ସୁରଜ

ସେଲ୍‌ଫି ପଠାଇବା ସମୟରେ ନିଜର ନାମ ଏବଂ ମୋବାଇଲ ନମ୍ବର ଦେବାକୁ ଭୁଲନ୍ତୁ ନାହିଁ। ଯୋଗ୍ୟବିବେଚିତ ଫଟୋ ପ୍ରକାଶ ପାଇବ।

Sl No.	Name of the Applicant	Father's Name	Village
366	Bhuban Behera	Petra Behera	Raijharan B1
367	Paban Behera	Petra Behera	Raijharan B1
368	Shantilata Naik	Bachhia Naik	Raijharan B1
369	Bachana Behera	Jaga Behera	Raijharan B1
370	Pradeep Naik	Suresh Naik	Raijharan B1
371	Parshuram Naik	Suresh Naik	Raijharan B1
372	Sanjaya Kuduai	Bandhua Kuduai	Raijharan B1
373	Suneli Behera	Kina Behera	Raijharan B1
374	Anil Behera	Kina Behera	Raijharan B1
375	Basanti Behera	Manguli Behera	Raijharan B1
376	Karishma Sahu	Ananga Sahu	Raijharan B1
377	Laxman Behera	Chandra Behera	Raijharan B1
378	Barun Behera	Chandra Behera	Raijharan B1
379	kedara behera	Arkhita behera	Raijharan B1
380	Nabina behera	Dutia behera	Raijharan B1
381	Sanjaya kumar behera	Dutia behera	Raijharan B1
382	Bibekananda SAHU	Biseswar sahu	Raijharan B1
383	biswanath biswal	Bhagaban biswal	Raijharan B1
384	Gurucharan biswal	Biswanath biswal	Raijharan B1
385	Chiku Biswal	Biswanath biswal	Raijharan B1
386	Gitanjali Pradhan	W/o-Nagen Ku. Pradhan	Raijharan B1
387	Bhadri Naik	D/o-Antaryami Naik	Raijharan B1
388	Basanti Naik	W/o-Digambar Naik	Raijharan B1
389	Jashobanti behera	D/o-Budhia Behera	Raijharan B1
390	Lovely Gochhayat	D/o-Babaji Gochhayat	Raijharan B1
391	Bisal Gochhayat	S/o-Duryodhan Gochhayat	Raijharan B1
392	Rupasi Naik	W/o-Prafulla Naik	Raijharan B1
393	Goutam Behera	S/o-Suresh Behera	Raijharan B1
394	Duryodhan Gochhayat	S/o-Anand Gochhayat	Raijharan B1
395	Raju Naik	S/o-Hara Naik	Raijharan B1
396	Namita Nayak	W/o-Chaitanya Nayak	Raijharan B1
397	Manaswini Sahu	D/o-Bishnu ch. Sahu	Raijharan B1
398	Jiban Naik	S/o-Tripura Naik	Raijharan B1
399	Anjan Kumar Barik	S/o-Krushna ch. Barik	Raijharan B1
400	Gitanjali Majhi	D/o-Ratnakar Sahu	Raijharan B1
401	Subrat Majhi	S/o-Basanta Majhi	Raijharan B1
402	Purnima naik	D/o-Bipin naik	
403	Sanjukta Biswal	D/o-Ratnakar Sahu	Raijharan B1
404	Srimati Pradhan	D/o-Ratnakar Sahu	Raijharan B1
405	Soudamini Sahu	D/o-Gagan Sahu	Raijharan B1
406	Chandan Pradhan	S/o-Dhruba Pradhan	Raijharan B1
407	Duryodhan Barik	S/o Krushna chandra Barik	Raijharan B1
408	Rabindra Naik	S/o-Baicha Naik	Raijharan B1
409	Kirtan Naik	S/o-Salabani Naik	Raijharan B1
410	Hemant Barik	S/o -Ranjan Kumar Barik	Raijharan B1
411	Lokanath Biswal	S/o -Narottam Biswal	Raijharan B1
412	Tuni Sahu	D/o-Chintamani Sahu	Raijharan B1
413	Bilasini Sahu	D/o-Chintamani Sahu	Raijharan B1
414	Chapala Gochhayat	D/o-Bhaskar Gochhayat	Raijharan B1
415	Kanhu Ch. Behera	S/o-Bijay Behera	Raijharan B1
416	Sunia Behera	S/o-Gobardhan Behera	Raijharan B1
417	Braja Behera	S/o-Jaya Behera	Raijharan B1
418	Ramesh Behera	S/o-Budhia Behera	Raijharan B1
419	Manjari Kalo	W/o-Hemant Kalo	Raijharan B1
420	Saroj Behera	S/o-Jaya Behera	Raijharan B1
421	Subasini sahu	D/o-Bipin Sahu	Raijharan B1
422	Swadhin Sahu	D/o-Bipin Sahu	Raijharan B1
423	Subhasmita Sahu	D/o-Bipin Sahu	Raijharan B1
424	Panchali Sahu	D/o-Bipin Sahu	Raijharan B1
425	Subhadra Behera	D/o-Ramesh Behera	Raijharan B1
426	Rahul Gochayat	S/o-Pabitra Gochhayat	Raijharan B1
427	Asish Gochhayat	S/o-Maharam Gochhayat	Raijharan B1
428	Sudarshan Majhi	S/o-Khaga Majhi	Raijharan B1
429	Prafulla Majhi	S/o-Sudarshan Majhi	Raijharan B1
430	Rashmita Naik	D/o-Gagan Naik	Raijharan B1
431	Rubi Gochhayat	W/o- Sudarshan Gochhayat	Raijharan B1
432	Khetrabasi Behera	S/o- Madhu Behera	Raijharan B1
433	Sudhakar Behera	S/o- Madhu Behera	Raijharan B1
434	Pabitra Gochhayat	S/o- Khetra Gochhayat	Raijharan B1
435	Liza gochhayat	D/o- Ajay Gochhayat	Raijharan B1
436	Omprakash Gochhayat	S/o- Ajay Gochhayat	Raijharan B1
437	Dillip Gochhayat	S/o- Srimukha Gochhayat	Raijharan B1
438	Balaram Naik	S/o- Jitendra Naik	Raijharan B1
439	Aju Behera	S/o- Haguru Behera	Raijharan B1
440	Ranjan Behera	S/o- Haguru Behera	Raijharan B1
441	Kailash Behera	S/o-Gania Behera	Raijharan B1
442	Gania Behera`	S/o-Krushna Behera	Raijharan B1
443	Pratima Sahu	D/o- Bata Pradhan	Raijharan B1
444	Kanaklata Sahu	D/o- Ganeswar Sahu	Raijharan B1
445	Nero Gochhayat	S/o- Sambhu Gochhayat	Raijharan B1
446	Babu gochhayat	S/o- Nira Gochhayat	Raijharan B1
447	Kalandi Gochhayt	S/o- Nira Gochhayat	Raijharan B1
448	Kundan Gochhayat	S/o- Kalandi Gochhayat	Raijharan B1
449	Banita Gochhayat	D/o-Nira Gochhayat	Raijharan B1
450	Chaitu Gochhayat	S/o- Bibachha Gochhayat	Raijharan B1
451	Sarojini Dehury	D/o- Sukru Dehury	Raijharan B1
452	Priyambada Sahu	D/o-Pramod Kumar Sahu	Raijharan B1
453	Priti Manjari Sahu	D/o-Pramod Kumar Sahu	Raijharan B1
454	Sukru Gochhayat	S/o- Rashananda Gochhayat	Raijharan B1
455	Rupali Gochhayat	D/o- Rashananda Gochhayat	Raijharan B1
456	Rashananda Gochhayat	S/o- Bidesi Gochhayat	Raijharan B1
457	Sushanta Gochhayat	S/o- Dharmu Gochhayat	Raijharan B1
458	Pralay Gochhayat	S/o- Dharmu Gochhayat	Raijharan B1
459	Dipak Gochhayat	S/o- Nakula Gochhayat	Raijharan B1
460	Rashmita Gochhayat	D/o-Basanta Gochhayat	Raijharan B1
461	Basanta Gochhayat	S/o- Lochan Gochhayat	Raijharan B1
462	Ishu Gochhayat	S/o-Pramod Gochhayat	Raijharan B1
463	Pramod Gochhhayat	S/o- Lochan Gochhayat	Raijharan B1
464	Chandala Naik	S/o- Baishnaba Naik	Raijharan B1
465	Likan Naik	S/o- Chandala Naik	Raijharan B1
466	Lipan Naik	S/o-Chandala Naik	Raijharan B1
467	Biranchi Gochhayat	S/o- Karmu Gochhayat	Raijharan B1
468	Petera Behera	S/o- Mangara Behera	Raijharan B1
469	Baunshia Behera	S/o- Pari Behera	Raijharan B1
470	Jhulana Behera	W/o-Chaturbhuja Behera	Raijharan B1
471	Bikram Behera	S/o- Chaturbhuja Behera	Raijharan B1
472	Tapan Behera	S/o- Chaturbhuja Behera	Raijharan B1
473	Keshab Behera	S/o- Chaturbhuja Behera	Raijharan B1
474	Rinky Behera	S/o-Srimukha Behera	Raijharan B1
475	Budhu Behera	S/o-Bainshi Behera	Raijharan B1
476	Maharam Gochhayat	S/o- Nenkuri Gochhayat	Raijharan B1
477	Asha Gochhayat	D/o- Maharam Gochhayat	Raijharan B1
478	Chinmayee Sahu	S/o-Jadav Sahu	Raijharan B1
479	Dabal Behera	S/o-Ramesh Behera	Raijharan B1
480	Nakula Naik	Dhobei Naik	Raijharan B1
481	Chandan kumar Naik	Bairagi Naik	Raijharan B1
482	Kanchan Naik	Nuhura Naik	Raijharan B1
483	Laxmi Naik	Udayanath Naik	Raijharan B1
484	Bikash Naik	S/o-Ananta naik	Raijharan B1
485	ARKHITA BEHERA	ABHI BEHERA	Raijharan B1
486	Subarna Naik	D/o-Sambhu	Raijharan B1
487	Anjan Barik	S/o-Kurushna ch. Barik	Raijharan B1
488	Shradha Gochhayat	D/o-Tarun Gochhayat	Raijharan B1
489	Dhani Gochhayat	S/o-Sibaram Gochhayat	Raijharan B1
490	Kandarpa Gochhayat	S/o-Kailash Gochhayat	Raijharan B1
491	Bijaya Gochhayat	S/o-Nenkuri Gochhayat	Raijharan B1
492	Lipa Gochhayat	D/o-Bijaya Gochhayat	Raijharan B1
493	Bhaskar Gochhayat	S/o-Karmu Gochhayat	Raijharan B1
494	Manas Ranjan Naik	S/o-Santosh Naik	Raijharan B1
495	Dipali Naik	Ganeswar Naik	Raijharan B1
496	Urmila Naik	D/o-Bhramarabar Naik	Raijharan B1
497	Muni Naik	D/o-Bhramarabar Naik	Raijharan B1
498	Mamata Naik	D/o-Bhramarabar Naik	Raijharan B1
499	Bijayini Sahu	W/o-Kanhu ch. Sahu	Raijharan B1
500	Alok Ranjan Sahu	S/o-Dinabandhu	Raijharan B1
501	Ganeswar Sahu	S/o-Tankadhara Sahu	Raijharan B1
502	Rasmita naik	D/o-Ranjan naik	Raijharan B2
503	Ritumati Sahu	Santanu Kumar Sahu	Raijharan B2
504	Subhadra Nayak	Subal Nayak	Raijharan B2
505	Manju behera	D/o-Kartika behera	Raijharan B2
506	Fula Gochhayat	W/o- Naga Gochhayat	Raijharan B2
507	Akash Gochhayat	Naga Gochhayat	Raijharan B2
508	Bijay Behera	Gobardhan Behera	Raijharan B2
509	Sumati Behera	D/o- Suresh Behera	Raijharan B2
510	Satyabhama Behera	Dinabandhu Behera	Raijharan B2
511	Kanakalata Sahu	S/o Ganesh sahu	Raijharan B2
512	Satish kumar dehury	S/o Batsha dehury	Raijharan B2
513	Tilotama pradhan	S/o Sanatana Pradhan	Raijharan B2
514	Sairindri sahu	S/o Sanatana Pradhan	Raijharan B2
515	Haripriya Garnaik	S/o Sanatana Pradhan	Raijharan B2
516	Dhruba Bhutia	Dina Bhutia	Raijharan B2
517	Prashanta bhutia	Dhruba Bhutia	Raijharan B2
518	Pratap bhutia	Dhruba Bhutia	Raijharan B2
519	Sushanta bhutia	Dhruba Bhutia	Raijharan B2
520	Kiranbala Pattanayak	Rameshchandra Pattanayak	Raijharan B2
521	Laxminarayan Pattanayak	Harihara Pattanayak	Raijharan B2
522	Suneli Pattanayak	Harihara Pattanayak	Raijharan B2
523	Akhaya Ku. Sahu	S/o-Banamali Sahu	Raijharan B2
524	Kumundini Bhutia	S/o-Tapan Bhutia	Raijharan B2
525	Sasini Dehury	C/o-Bharat Dehury	Raijharan B2
526	Sanjay Pradhan	S/o-Pravakar Pradhan	Raijharan B2
527	Ajaya Pradhan	S/o-Prabhakar Pradhan	Raijharan B2
528	Manasi Dehury	D/o-Chihuru Dehury	Raijharan B2
529	Kamini Dehury	W/o-Chihuru Dehury	Raijharan B2
530	Gunjalata Barik	C/o-Prabhakar barik	Raijharan B2
531	Rina Nayak	S/o-Kali Ch. Nayak	Raijharan B2
532	Prabira Acharya	S/o-Jitendra Nath Acharya	Raijharan B2
533	Rishikesh Acharya	S/o-Prabir Acharya	Raijharan B2
534	Smruti Rekha Sahu	D/o - Binod Bihari Sahu	Raijharan B2
535	Subrat Sahu	S/o-Krushna Ch. Sahu	Raijharan B2
536	Ritesh Kumar Sahu	S/o-Hrushikesh Sahu	Raijharan B2
537	Reena Behera	D/o-Sudhakar Behera	Raijharan B2
538	Rashmita Palei	S/o-Bhuban Palei	Raijharan B2
539	Akshaya kumar sahu	Banamali sahu	Raijharan B2
540	Prashanta kumar naik	Puranchandra naik	Raijharan B2
541	Labanya sahu	Banamali sahu	Raijharan B2
542	Silu Biswal	Bhuban Biswal	Raijharan B2
543	Trinatha Naik	Alekha Naik	Raijharan B2
544	Jayanti Ray	Tusar Ray	Raijharan B2
545	Namita Dehury	Gunanidhi Dehury	Raijharan B2
546	Jitendra Naik	Hari naik	Raijharan B2
547	sasmita dehury	srinibash dehury	Raijharan B2
548	Bishnupriya Dehury	Anil dehury	Raijharan B2
549	Puja behera	Pabitra behera	Raijharan B2
550	Kalpana pursty	Prafulla kumar Prusty	Raijharan B2
551	Satyapriya pradhan	Troilakya pradhan	Raijharan B2
552	kalia behera	sudhakar behera	Raijharan B2
553	Pinky Roul	Ajay kumar Roul	Raijharan B2
554	Duryodhan Pradhan	S/o-Rabindra Pradhan	Raijharan B2
555	Ashutosh Pradhan	S/o- Duryodhan Pradhan	Raijharan B2
556	Kainta Sahu	D/o-Dwari Sahu	Raijharan B2
557	Naresh Behera	S/o-Mangulu Behera	Raijharan B2
558	Manalisa Barik	D/o-Gouranga Barik	Raijharan B2
559	Chinmayee sahu	D/o-Yadav Sahu	Raijharan B2
560	Shyamaghana Patra	S/o-Gunanidhi Patra	Golagadia
561	Kamini Dehury	W/o-Dinabandhu Dehury	Golagadia
562	Jatak Sahu	D/o-Ratnakar Sahu	Raijharan
563	Namita Sahu	D/o-Sadhu Ch. Sahu	Golagadia
564	Kastu Nayak	S/o-Maka Nayak	Golagadia
565	Bhanumati Naik	D/o-Balunkeswar Naik	Golagadia
566	Laxmidhar Naik	S/o-Purusattam Naik	Golagadia
567	Bubun Naik	S/o-Purusottam Naik	Golagadia
568	Rebati Nayak	D/o-Kastu Nayak	Golagadia
569	Pramod Nayak	S/o-Ekadusia Nayak	Golagadia
570	Nirasha Nayak	D/o-Bhagaban Nayak	Golagadia
571	Dayanidhi Gadanayak	S/o-Pabitra Gadanayak	Golagadia
572	Biseswar Nayak	S/o-Bili Nayak	Golagadia
573	Rojalin Majhi	D/o-Hemanta Majhi	Golagadia
574	Brata Dehury	W/o-Kailash Dehury	Golagadia
575	Kalia Kumar Dehury	S/o-Kailash Dehury	Golagadia
576	Sansara Kumar Dehury	S/o-Kailash Dehury	Golagadia
577	Lambodar Nayak	S/o-Pandab Nayak	Golagadia
578	Janda Nayak	W/o-Pandaba Nayak	Golagadia
579	Chanchala Nayak	S/o-Pandaba Nayak	Golagadia
580	Narendra Kumar Nayak	S/o-Lambodar Nayak	Golagadia
581	Naresh Nayak	S/o-Lambodar Nayak	Golagadia
582	Nagen Nayak	S/o-Lambodar Nayak	Golagadia
583	Sanjukta Nayak	W/o-Lochan Nayak	Golagadia
584	Ganeswar Nayak	S/o-Panu Nayak	Golagadia
585	Billi Nayak	S/o-Kishori Nayak	Golagadia
586	Susama Nayak	D/o- Panu Nayak	Golagadia
587	Prakash Nayak	S/o- Panu Nayak	Golagadia
588	Aju Behera	S/o- Dandua Behera	Golagadia
589	Par Nayak	W/o- Panu Nayak	Golagadia
590	Mamata Majhi	D/o- Udaya Majhi	Golagadia
591	Sumati Sethi	W/o-Pabitra sethi	Golagadia
592	Lachhaman Behera	S/o- Shyama Behera	Golagadia
593	Kumara Naik	S/o-Gania Naik	Golagadia
594	Karishma Priyadarshini Sahu	D/o-Ananga Sekhar Sahu	Golagadia
595	Bhagaban sahu	S/o-Surendra Sahu	Golagadia
596	Ratnaprava Sahu	S/o-Kulamani Sahu	Golagadia
597	Dushmita rani sahu	S/o-Bhagban Sahu	Golagadia
598	Sadhucharan gochhayat	Ratnakar Gochhayat	Golagadia
599	Kshirabdhitanya sahu	D/o-Dillip Kumar Sahu	Raijharan B1
600	Siba naik	Saibani Naik (Mother)	Raijharan B1
601	Panchu behera	Kusha Behera	Raijharan B1
602	Trishnarani dehury	Bunu Charan Dehury	Raijharan B1
603	Shasini dehury	Bharata dehury	Raijharan B1
604	Pintu Sahu	Prashanta Sahu	Raijharan B1
605	Jiten Kumar Sahu	Judhistira Sahu	Raijharan B1
606	Laxmipriya sethi	Panchunath Sethi	Raijharan B1
607	Aryan sahu	Daulat sahu	Raijharan B1
608	Namitapriyadarshni Sahu	Srinibash Sahu	Raijharan B1
609	Lipsa Pradhan	Hemanta Ku Pradhan	Raijharan B1
610	Sishira Behera	Sankara Behera	Raijharan B1
611	Pabana Behera	Sura Behera	Raijharan B1
612	Sanada Gochhayat	Panchu Gochhayat	Raijharan B1
613	Rajan Behera	Manu Behera	Raijharan B1
614	Namita Naik	Ramesh Chandra Naik	Raijharan B1
615	Smruti Abhilasha Sahu	Chitaranjan Sahu	Raijharan B1
616	Suphalla Naik	D/o-Prafulla Naik	Raijharan B1
617	Kunu Sahu	S/o-Banamali Sahu	Raijharan B1
618	Rebekasginia	W/o-Sundar Japuda	Raijharan B1
619	Sura behera	S/o-Lalmohan Behera	Raijharan B1
620	Rangia Behera	S/o-Sura Behera	Ra

ମଧୁପଡ଼ାରେ ଗୀତାଜ୍ଞାନ ଯଜ୍ଞ

ରାଜକନିକା,(ରବୀନ୍ଦ୍ର କୁମାର ଦାସ): ରାଜକନିକା ବ୍ଲକ ବରାଡ଼ିଆ ପଞ୍ଚାୟତ ଅନ୍ତର୍ଗତ ମଧୁପଡ଼ା ଗାଁସ୍ଥିତ ସରସ୍ୱତୀ ଆଧାତ୍ମିକ ଚେତନା ପରିଷଦ ବରାଡ଼ିଆ ପକ୍ଷରୁ ୨୬ତମ ବାର୍ଷିକ ଗୀତା ଜ୍ଞାନଯଜ୍ଞ ଅନୁଷ୍ଠିତ ହୋଇଯାଇଛି। ଏହି ଅବସରେ ୩ ଦିନ ବ୍ୟାପି ସାଂସ୍କୃତିକ କାର୍ଯ୍ୟକ୍ରମ ଶ୍ରୀରାମ ପରାୟଣ, ପ୍ରବଚନ, ହରିକଥା ହୋଇଥିଲା। ପ୍ରଥମ ଦିନରେ କୁନି ପିଲାମାନଙ୍କ ଦ୍ୱାରା ନୃତ୍ୟ ପରିବେଷଣ, ବାକି ଦୁଇ ଦିନ ସନ୍ଧ୍ୟାରେ ପ୍ରବଚନ ଦେବାକୁ ପ୍ରବଚକ ବାଣୀରତ୍ନ ପୁରସ୍କୃତପ୍ରାପ୍ତ ପଣ୍ଡିତ ଅରୁଣ କୁମାର ପଣ୍ଡା ସୁଦୂର ଜଗତ୍‌ସିଂହପୁର ଜିଲାର ତିର୍ତୋଲ ଅଞ୍ଚଳରୁ ଆସିଥିଲେ। ଏହି ଗୀତାଜ୍ଞାନ ଯଜ୍ଞକୁ ମଧୁପଡ଼ା ଗାଁର ସରସ୍ୱତୀ ଆଧାତ୍ମିକ ଚେତନା ପରିଷଦର କର୍ତ୍ତାମାନେ ସହଯୋଗ କରିଥିଲେ।

ନଦୀ ଘେରିବନ୍ଧ ଲାଗି ବଳି ପଡୁଛି ହେନ୍ତାଳ ଗଛ

ମହାକାଳପଡ଼ା, ୧୬।୨ (ପ୍ରତାପ ଚନ୍ଦ୍ର ସ୍ୱାଇଁ)

ନଦୀ ଘେରିବନ୍ଧ ନିର୍ମାଣ ଆଳରେ ମେଶିନ ତାଡ଼ିଥିବା ଲୁଣା ହେନ୍ତାଳଗଛକୁ ସ୍ଥାନୀୟ ବାସିନ୍ଦା କାଟି ବୋହି ନେଉଛନ୍ତି।

- ଜେସିବି ଗଛ ତାଡ଼ିବା ପରେ ଲୋକେ ବୋହି ନେଲେ
- ବନ ବିଭାଗର ବିନା ଅନୁମତିରେ ଠିକାଦାରଙ୍କ ରାସ୍ତା ନିର୍ମାଣ
- ବନ ବିଭାଗ କର୍ମଚାରୀ କାମ ବନ୍ଦ କଲେ

ପ୍ରକୃତିର ବରଦାନ ଭାବେ ଲୁଣା ହେନ୍ତାଳ ଗଛକୁ ଗଣାଯାଏ। ଏହି ଗଛ ଉପକୂଳ ଅଞ୍ଚଳକୁ ବତ୍ୟା ସମୟରେ ସୁରକ୍ଷା ଦେଇଥାଏ। ଲୁଣା ଜଙ୍ଗଲ ଲାଗି ବିଭିନ୍ନ ମହଲରୁ ପ୍ରୟାସ ଜାରି ରହିଛି। କିନ୍ତୁ ନଦୀ ଘେରିବନ୍ଧ ନିର୍ମାଣ ଓ ସମ୍ପ୍ରସାରଣ ଲାଗି ବଳି ପଡୁଛି ଶହ ଶହ ସଂଖ୍ୟାରେ ଲୁଣା ହେନ୍ତାଳ ଗଛ। ବନ ବିଭାଗର ବିନା ଅନୁମତିରେ ଠିକାଦାର ଜେସିବି ଲଗାଇ ବନ୍ଧ ସଫା କରିବା ବେଳେ ଏହି ମଉକା ହାତଛଡ଼ା ନ କରି ସ୍ଥାନୀୟ ବାସିନ୍ଦା କାଠଗଣ୍ଡି କାଟି କାନ୍ଧେଇ ନେଉଥିବା ରବିବାର ଦେଖିବାକୁ ମିଳୁଛି। ଏଭଳି ଦେଖିବାକୁ ମିଳିଛି କେନ୍ଦ୍ରାପଡ଼ା ଜିଲା ମହାକାଳପଡ଼ା ବ୍ଲକ ଗୋବରୀ ଶାଖା ଗଳିଆ ପାର୍ଶ୍ୱ ବଗଗହଣ, ପଙ୍କପାଳ, ବଡପାଳ, ସିନ୍ଦୁଆପାରି ଗ୍ରାମ ପାର୍ଶ୍ୱ ଲୁଣା ହେନ୍ତାଳ ଜଙ୍ଗଲ କ୍ଷେତ୍ରରେ।

ଅପରପକ୍ଷରେ ଖବରପାଇ ଜମ୍ବୁ ରେଞ୍ଜ ଅଫିସ ଅଧୀନ ଜଗରୀ ଜୋର ଫରେଷ୍ଟ ବିଟ୍ ହାଉସ ଫରେଷ୍ଟର ରୋଜାଲିନ ଦାସ ଘଟଣାସ୍ଥଳରେ ପହଞ୍ଚି ଠିକାଦାରଙ୍କ ସୁପରଭାଇଜରଙ୍କୁ ରାସ୍ତା ନିର୍ମାଣ କାର୍ଯ୍ୟ ଲାଗି ଜଙ୍ଗଲ ବିଭାଗର ଗଛ କାଟିବାକୁ ଅନୁମତି ଅଛି କି ପ୍ରଶ୍ନ ପଚାରିଥିଲେ। ଦାୟିତ୍ୱରେ ଥିବା ଠିକାଦାରଙ୍କ କର୍ମଚାରୀ ସନ୍ତୋଷଜନକ ଉତ୍ତର ଦେଇପାରି ନ ଥିଲେ। ତେବେ ଯେତିକି ରାସ୍ତା ନିର୍ମାଣ ହୋଇଛି ଆଗକୁ ନ ବଢ଼ିବା ପାଇଁ ଫରେଷ୍ଟର ଦାସ କହିଥିଲେ। ଫଳରେ ନିର୍ମାଣ କାର୍ଯ୍ୟ ସହ ଜଙ୍ଗଲ କାଟିବା ବନ୍ଦ କରାଯାଇଛି। ତଦନ୍ତ ପରେ ପଦକ୍ଷେପ ଗ୍ରହଣ କରାଯିବ ବୋଲି ବନ ବିଭାଗ ପକ୍ଷରୁ କୁହାଯାଇଛି। ମିଳିଥିବା ସୂଚନା ଅନୁସାରେ, ଏହି ନଦୀ ଘେରିବନ୍ଧ ନିର୍ମାଣ କାମ ତଟବନ୍ଧ ବିଭାଗ ପକ୍ଷରୁ କରାଯାଉଛି। ଏ ସଂକ୍ରାନ୍ତରେ ନଦୀ ତଟବନ୍ଧ ବିଭାଗ କନିଷ୍ଠ ଯନ୍ତ୍ରୀ ସୁଶାନ୍ତ କୁମାର ପଣ୍ଡାଙ୍କୁ ପଚାରିବାରେ ବିଭାଗ ପକ୍ଷରୁ ଗଛ କାଟିବାକୁ କାହାକୁ କୁହାଯାଇନାହିଁ ବୋଲି ସେ କହିଛନ୍ତି। ଏ ସଂକ୍ରାନ୍ତରେ ଜଗରି ଜୋର ଫରେଷ୍ଟ ବିଟ୍ ହାଉସ ଫରେଷ୍ଟର ରୋଜାଲିନ ଦାସଙ୍କୁ ପଚାରିବାରେ ଖବର ପାଇ ଘଟଣାସ୍ଥଳରେ ପହଞ୍ଚି ଗଛ କଟାଯାଇଥିବା ଦେଖିବାକୁ ମିଳିଥିଲା। ରାସ୍ତା ନିର୍ମାଣ କାର୍ଯ୍ୟ ଆଗକୁ ନ ବଢ଼ାଇବା ପାଇଁ ଠିକାଦାରଙ୍କ ସୁପରଭାଇଜରଙ୍କୁ କୁହାଯାଇଛି ବୋଲି ସେ କହିଛନ୍ତି।

ବ୍ଲକସ୍ତରୀୟ ଉଦ୍ୟାନ କୃଷି ଦକ୍ଷତା ବିକାଶ କର୍ମଶାଳା

ରାଜକନିକା,୧୬।୨(ସଞ୍ଜୟ କୁମାର ଦାଶ)

ବ୍ଲକସ୍ତରୀୟ ଉଦ୍ୟାନ କୃଷି ଦକ୍ଷତା ବିକାଶ କର୍ମଶାଳା ଉଦ୍ୟାନ କୃଷି କାର୍ଯ୍ୟାଳୟ ପରିସରରେ ଗୁରୁବାର ଅନୁଷ୍ଠିତ ହୋଇଯାଇଛି। ବ୍ଲକର ୨୯ଟି ପଞ୍ଚାୟତରେ ଚାଷୀ ଚାଷକୁ ଜୀବିକା ଭାବେ ନିର୍ବାହ କରି ଆସୁଥିବା ପରିବାର ମଧ୍ୟରେ ଉଦ୍ୟାନ କୃଷି ସମ୍ପର୍କରେ ମୌଳିକ ଜ୍ଞାନକୌଶଳ ପ୍ରଦାନ ପାଇଁ ଏହି ଦକ୍ଷତା ବିକାଶ କର୍ମଶାଳା ଆୟୋଜନ କରାଯାଇଥିଲା। ୨ଦିନିଆ ଏହି କର୍ମଶାଳାରେ ବିଶେଷଭାବେ ମହୁଚାଷ, ଆଳୁଚାଷ ସମ୍ପର୍କରେ ଜ୍ଞାନକୌଶଳ ପ୍ରଦାନ କରାଯାଇଛି। କରାଯାଉଥିବା ଫସଲରେ ରୋଗ ପୋକ ନିୟନ୍ତ୍ରଣ, ଆମ୍ବ ଫସଲର ବଉଳ ସମସ୍ୟା ଆଦି ସମ୍ପର୍କର ଜିଲା ସହକାରୀ ଉଦ୍ୟାନ କୃଷି ଅଧିକାରୀ ମୋନାଲିସା ମନ୍ତ୍ରୀ, ନମିତା ମହାପାତ୍ର, ପ୍ରମୋଦ ବିଶ୍ୱାଳ, ରଜନୀକାନ୍ତ ଦାସ, ସୌରଭ ମହାପାତ୍ର, ମୃତ୍ୟୁଞ୍ଜୟ ଦାସ ପ୍ରମୁଖ ଚାଷୀ ଭଉଣୀଭାଇମାନଙ୍କୁ ବିବିଧ ପ୍ରଶିକ୍ଷଣ ପ୍ରଦାନ କରିଥିଲେ। ସହକାରୀ ଉଦ୍ୟାନ କୃଷି ନିର୍ଦ୍ଦେଶକଙ୍କ ଦ୍ୱାରା ଅନୁଷ୍ଠିତ ଏହି ବ୍ଲକସ୍ତରୀୟ ଉଦ୍ୟାନ କୃଷି ଦକ୍ଷତା ବିକାଶ କର୍ମଶାଳାକୁ ସହକାରୀ ଉଦ୍ୟାନ କୃଷି ଅଧିକାରୀ ସ୍ୱରୂପ ରାୟ ଓ କର୍ମଚାରୀ ମାନେ ପରିଚାଳନା କରିଥିଲେ।

(ପୂର୍ବ ପୃଷ୍ଠାର ଅବଶିଷ୍ଟାଂଶ)

ପୁଣ୍ୟତୋୟା ବିଦ୍ୟାଳୟର ବାର୍ଷିକ ଉତ୍ସବ

ରାଜନଗର, ୧୬।୨(ଭାସ୍କର ରାଉତରାୟ)

ମା'ବାପାମାନେ ସଂସ୍କାରୀ ହେଲେ ଶିଶୁମାନଙ୍କ ଉପରେ ଏହାର ପ୍ରଭାବ ପଡ଼ିଥାଏ। ଫଳରେ ଶିଶୁ ଭବିଷ୍ୟତରେ ଜଣେ ଭଲ ମଣିଷ ହୋଇ ସମାଜ ପାଇଁ ଅନନ୍ୟ ଉଧାହରଣ ସୃଷ୍ଟି କରିପାରିବ ବୋଲି ରାଜନଗର ବିଧାୟକ ଧ୍ରୁବ ସାହୁ କହିଛନ୍ତି। ସ୍ଥାନୀୟ ମଦନପୁରସ୍ଥିତ ପୁଣ୍ୟତୋୟା ବିଦ୍ୟାମନ୍ଦିରର ୨୦ତମ ବାର୍ଷିକ ଉତ୍ସବରେ ମୁଖ୍ୟ ଅତିଥି ଭାବରେ ଯୋଗଦେଇ ବିଧାୟକ ସାହୁ କହିଥିଲେ। ପିଲାମାନଙ୍କୁ ବୌଦ୍ଧିକ ବିକାଶ କ୍ଷେତ୍ରରେ ଆମେ ସଂକଳ୍ପ ନେବାକୁ ପରାମର୍ଶ ଦେଇଥିଲେ। ପୁଣ୍ୟତୋୟା ବିଦ୍ୟାଳୟର ସଭାପତି ଅଭୟ କୁମାର ପରିଡାଙ୍କ ସଭାପତିତ୍ୱ ଓ ଖବରଦାତା ଭାସ୍କର ରାଉତରାୟ ସଂଯୋଜନାରେ ଆୟୋଜିତ ଉତ୍ସବରେ ପ୍ରଫେସର ଡା. ରମେଶ ଚନ୍ଦ୍ର ଦାସ ମୁଖ୍ୟବକ୍ତା ଭାବେ ଯୋଗଦେଇ ପିଲାଦିନ ଅସରନ୍ତି ଜୀବନର ସ୍ମୃତିକୁ ସାଉଁଟିବା ସହିତ ପୁଣ୍ୟତୋୟା ବିଦ୍ୟାଳୟରେ ପଢୁଥିବା ପିଲା ନବ ଭାରତର ନବୀନ କାଳିକାଙ୍କୁ ସେମାନଙ୍କ ବିସ୍ତାର ସ୍ୱପ୍ନକୁ ସାକାର କରିବାକୁ ପ୍ରତ୍ୟେକ ମା'ବାପା ସଜାଗ ହେବାକୁ କହିଛନ୍ତି। ସମ୍ମାନିତ ଅତିଥି ଭାବେ କଟକ ଶିକ୍ଷା ବିକାଶ ସମିତିର ସମ୍ପାଦକ ଯୋଗେନ୍ଦ୍ରନାଥ ଦାସ, ପ୍ରଧାପକ ଶୁଭକାନ୍ତ ନାୟକ ପ୍ରମୁଖ ଯୋଗଦେଇଥିବା ବେଳେ ଅଧ୍ୟକ୍ଷ ସୁଜାତା ମହାନ୍ତି ସ୍ୱଗତ ଭାଷଣ ଓ ବାର୍ଷିକ ବିବରଣୀ ପଠା କରିଥିଲେ। ଗୁରୁ ମା' ଅରୁଣିମା ରାଉତ ଧନ୍ୟବାଦ ଦେଇଥିଲେ। ଉପାଧ୍ୟକ୍ଷା ମନ୍ଦାକିନୀ ଦାସ, ବିଷ୍ଣୁପ୍ରିୟା ଦାସ, ବନ୍ଦନା ସ୍ୱାଇଁ, ଅଲିଭା ସାହୁ, ସ୍ମିତାଞ୍ଜଳି ନାଥ, ଶୁଭସ୍ମିତା ବିଶ୍ୱାଳ, ସୁଶ୍ରୀବାଳା ସାହୁ, ଦୀପ୍ତି ବେହେରା, ଜ୍ଞାନ ରଞ୍ଜନ ପ୍ରଧାନ ପ୍ରମୁଖ ଗୁରୁମା'ଗୁରୁଜୀ ପରିଚାଳନା କରିଥିଲେ। ଶେଷରେ ମୁଖ୍ୟ ଅତିଥି ବିଧାୟକ ସାହୁ କୃତୀ ଛାତ୍ରୀଛାତ୍ରଙ୍କୁ ପୁରସ୍କୃତ କରିଥିଲେ। ବିଦ୍ୟାଳୟର ପିଲାଙ୍କ ଦ୍ୱାରା ସାଂସ୍କୃତିକ କାର୍ଯ୍ୟକ୍ରମ ଆୟୋଜନ କରାଯାଇଥିଲା।

ସେଲ୍‌ଫି କର୍ନର ଧରିତ୍ରୀ

ଆମକୁ ପଠାନ୍ତୁ ଆପଣଙ୍କ ସେଲ୍‌ଫି

metroselfie@gmail.com

@ ଯତୀନ୍

@ ଜ୍ୟୋତିରଞ୍ଜନ

@ ସୀମା

@ ସୁରଜ

ସେଲ୍‌ଫି ପଠାଇବା ସମୟରେ ନିଜର ନାମ ଏବଂ ମୋବାଇଲ ନମ୍ବର ଦେବାକୁ ଭୁଲନ୍ତୁ ନାହିଁ। ଯୋଗ୍ୟବିବେଚିତ ଫଟୋ ପ୍ରକାଶ ପାଇବ।

Sl No.	Name of the Applicant	Father's Name	Village
366	Bhuban Behera	Petra Behera	Raijharan B1
367	Paban Behera	Petra Behera	Raijharan B1
368	Shantilata Naik	Bachhia Naik	Raijharan B1
369	Bachana Behera	Jaga Behera	Raijharan B1
370	Pradeep Naik	Suresh Naik	Raijharan B1
371	Parshuram Naik	Suresh Naik	Raijharan B1
372	Sanjaya Kuduai	Bandhua Kuduai	Raijharan B1
373	Suneli Behera	Kina Behera	Raijharan B1
374	Anil Behera	Kina Behera	Raijharan B1
375	Basanti Behera	Manguli Behera	Raijharan B1
376	Karishma Sahu	Ananga Sahu	Raijharan B1
377	Laxman Behera	Chandra Behera	Raijharan B1
378	Barun Behera	Chandra Behera	Raijharan B1
379	kedara behera	Arkhita behera	Raijharan B1
380	Nabina behera	Dutia behera	Raijharan B1
381	Sanjaya kumar behera	Dutia behera	Raijharan B1
382	Bibekananda SAHU	Biseswar sahu	Raijharan B1
383	biswanath biswal	Bhagaban biswal	Raijharan B1
384	Gurucharan biswal	Biswanath biswal	Raijharan B1
385	Chiku Biswal	Biswanath biswal	Raijharan B1
386	Gitanjali Pradhan	W/o-Nagen Ku. Pradhan	Raijharan B1
387	Bhadri Naik	D/o-Antaryami Naik	Raijharan B1
388	Basanti Naik	W/o-Digambar Naik	Raijharan B1
389	Jashobanti behera	D/o-Budhia Behera	Raijharan B1
390	Lovely Gochhayat	D/o-Babaji Gochhayat	Raijharan B1
391	Bisal Gochhayat	S/o-Duryodhan Gochhayat	Raijharan B1
392	Rupasi Naik	W/o-Prafulla Naik	Raijharan B1
393	Goutam Behera	S/o-Suresh Behera	Raijharan B1
394	Duryodhan Gochhayat	S/o-Anand Gochhayat	Raijharan B1
395	Raju Naik	S/o-Hara Naik	Raijharan B1
396	Namita Nayak	W/o-Chaitanya Nayak	Raijharan B1
397	Manaswini Sahu	D/o-Bishnu ch. Sahu	Raijharan B1
398	Jiban Naik	S/o-Tripura Naik	Raijharan B1
399	Anjan Kumar Barik	S/o-Krushna ch. Barik	Raijharan B1
400	Gitanjali Majhi	D/o-Ratnakar Sahu	Raijharan B1
401	Subrat Majhi	S/o-Basanta Majhi	Raijharan B1
402	Purnima naik	D/o-Bipin naik	
403	Sanjukta Biswal	D/o-Ratnakar Sahu	Raijharan B1
404	Srimati Pradhan	D/o-Ratnakar Sahu	Raijharan B1
405	Soudamini Sahu	D/o-Gagan Sahu	Raijharan B1
406	Chandan Pradhan	S/o-Dhruba Pradhan	Raijharan B1
407	Duryodhan Barik	S/o Krushna chandra Barik	Raijharan B1
408	Rabindra Naik	S/o-Baicha Naik	Raijharan B1
409	Kirtan Naik	S/o-Salabani Naik	Raijharan B1
410	Hemant Barik	S/o -Ranjan Kumar Barik	Raijharan B1
411	Lokanath Biswal	S/o -Narottam Biswal	Raijharan B1
412	Tuni Sahu	D/o-Chintamani Sahu	Raijharan B1
413	Bilasini Sahu	D/o-Chintamani Sahu	Raijharan B1
414	Chapala Gochhayat	D/o-Bhaskar Gochhayat	Raijharan B1
415	Kanhu Ch. Behera	S/o-Bijay Behera	Raijharan B1
416	Sunia Behera	S/o-Gobardhan Behera	Raijharan B1
417	Braja Behera	S/o-Jaya Behera	Raijharan B1
418	Ramesh Behera	S/o-Budhia Behera	Raijharan B1
419	Manjari Kalo	W/o-Hemant Kalo	Raijharan B1
420	Saroj Behera	S/o-Jaya Behera	Raijharan B1
421	Subasini sahu	D/o-Bipin Sahu	Raijharan B1
422	Swadhin Sahu	D/o-Bipin Sahu	Raijharan B1
423	Subhasmita Sahu	D/o-Bipin Sahu	Raijharan B1
424	Panchali Sahu	D/o-Bipin Sahu	Raijharan B1
425	Subhadra Behera	D/o-Ramesh Behera	Raijharan B1
426	Rahul Gochayat	S/o-Pabitra Gochhayat	Raijharan B1
427	Asish Gochhayat	S/o-Maharam Gochhayat	Raijharan B1
428	Sudarshan Majhi	S/o-Khaga Majhi	Raijharan B1
429	Prafulla Majhi	S/o-Sudarshan Majhi	Raijharan B1
430	Rashmita Naik	D/o-Gagan Naik	Raijharan B1
431	Rubi Gochhayat	W/o- Sudarshan Gochhayat	Raijharan B1
432	Khetrabasi Behera	S/o- Madhu Behera	Raijharan B1
433	Sudhakar Behera	S/o- Madhu Behera	Raijharan B1
434	Pabitra Gochhayat	S/o- Khetra Gochhayat	Raijharan B1
435	Liza gochhayat	D/o- Ajay Gochhayat	Raijharan B1
436	Omprakash Gochhayat	S/o- Ajay Gochhayat	Raijharan B1
437	Dillip Gochhayat	S/o- Srimukha Gochhayat	Raijharan B1
438	Balaram Naik	S/o- Jitendra Naik	Raijharan B1
439	Aju Behera	S/o- Haguru Behera	Raijharan B1
440	Ranjan Behera	S/o- Haguru Behera	Raijharan B1
441	Kailash Behera	S/o-Gania Behera	Raijharan B1
442	Gania Behera`	S/o-Krushna Behera	Raijharan B1
443	Pratima Sahu	D/o- Bata Pradhan	Raijharan B1
444	Kanaklata Sahu	D/o- Ganeswar Sahu	Raijharan B1
445	Nero Gochhayat	S/o- Sambhu Gochhayat	Raijharan B1
446	Babu gochhayat	S/o- Nira Gochhayat	Raijharan B1
447	Kalandi Gochhayt	S/o- Nira Gochhayat	Raijharan B1
448	Kundan Gochhayat	S/o- Kalandi Gochhayat	Raijharan B1
449	Banita Gochhayat	D/o-Nira Gochhayat	Raijharan B1
450	Chaitu Gochhayat	S/o- Bibachha Gochhayat	Raijharan B1
451	Sarojini Dehury	D/o- Sukru Dehury	Raijharan B1
452	Priyambada Sahu	D/o-Pramod Kumar Sahu	Raijharan B1
453	Priti Manjari Sahu	D/o-Pramod Kumar Sahu	Raijharan B1
454	Sukru Gochhayat	S/o- Rashananda Gochhayat	Raijharan B1
455	Rupali Gochhayat	D/o- Rashananda Gochhayat	Raijharan B1
456	Rashananda Gochhayat	S/o- Bidesi Gochhayat	Raijharan B1
457	Sushanta Gochhayat	S/o- Dharmu Gochhayat	Raijharan B1
458	Pralay Gochhayat	S/o- Dharmu Gochhayat	Raijharan B1
459	Dipak Gochhayat	S/o- Nakula Gochhayat	Raijharan B1
460	Rashmita Gochhayat	D/o-Basanta Gochhayat	Raijharan B1
461	Basanta Gochhayat	S/o- Lochan Gochhayat	Raijharan B1
462	Ishu Gochhayat	S/o-Pramod Gochhayat	Raijharan B1
463	Pramod Gochhhayat	S/o- Lochan Gochhayat	Raijharan B1
464	Chandala Naik	S/o- Baishnaba Naik	Raijharan B1
465	Likan Naik	S/o- Chandala Naik	Raijharan B1
466	Lipan Naik	S/o-Chandala Naik	Raijharan B1
467	Biranchi Gochhayat	S/o- Karmu Gochhayat	Raijharan B1
468	Petera Behera	S/o- Mangara Behera	Raijharan B1
469	Baunshia Behera	S/o- Pari Behera	Raijharan B1
470	Jhulana Behera	W/o-Chaturbhuja Behera	Raijharan B1
471	Bikram Behera	S/o- Chaturbhuja Behera	Raijharan B1
472	Tapan Behera	S/o- Chaturbhuja Behera	Raijharan B1
473	Keshab Behera	S/o- Chaturbhuja Behera	Raijharan B1
474	Rinky Behera	S/o-Srimukha Behera	Raijharan B1
475	Budhu Behera	S/o-Bainshi Behera	Raijharan B1
476	Maharam Gochhayat	S/o- Nenkuri Gochhayat	Raijharan B1
477	Asha Gochhayat	D/o- Maharam Gochhayat	Raijharan B1
478	Chinmayee Sahu	S/o-Jadav Sahu	Raijharan B1
479	Dabal Behera	S/o-Ramesh Behera	Raijharan B1
480	Nakula Naik	Dhobei Naik	Raijharan B1
481	Chandan kumar Naik	Bairagi Naik	Raijharan B1
482	Kanchan Naik	Nuhura Naik	Raijharan B1
483	Laxmi Naik	Udayanath Naik	Raijharan B1
484	Bikash Naik	S/o-Ananta naik	Raijharan B1
485	ARKHITA BEHERA	ABHI BEHERA	Raijharan B1
486	Subarna Naik	D/o-Sambhu	Raijharan B1
487	Anjan Barik	S/o-Kurushna ch. Barik	Raijharan B1
488	Shradha Gochhayat	D/o-Tarun Gochhayat	Raijharan B1
489	Dhani Gochhayat	S/o-Sibaram Gochhayat	Raijharan B1
490	Kandarpa Gochhayat	S/o-Kailash Gochhayat	Raijharan B1
491	Bijaya Gochhayat	S/o-Nenkuri Gochhayat	Raijharan B1
492	Lipa Gochhayat	D/o-Bijaya Gochhayat	Raijharan B1
493	Bhaskar Gochhayat	S/o-Karmu Gochhayat	Raijharan B1
494	Manas Ranjan Naik	S/o-Santosh Naik	Raijharan B1
495	Dipali Naik	Ganeswar Naik	Raijharan B1
496	Urmila Naik	D/o-Bhramarabar Naik	Raijharan B1
497	Muni Naik	D/o-Bhramarabar Naik	Raijharan B1
498	Mamata Naik	D/o-Bhramarabar Naik	Raijharan B1
499	Bijayini Sahu	W/o-Kanhu ch. Sahu	Raijharan B1
500	Alok Ranjan Sahu	S/o-Dinabandhu	Raijharan B1
501	Ganeswar Sahu	S/o-Tankadhara Sahu	Raijharan B1
502	Rasmita naik	D/o-Ranjan naik	Raijharan B2
503	Ritumati Sahu	Santanu Kumar Sahu	Raijharan B2
504	Subhadra Nayak	Subal Nayak	Raijharan B2
505	Manju behera	D/o-Kartika behera	Raijharan B2
506	Fula Gochhayat	W/o- Naga Gochhayat	Raijharan B2
507	Akash Gochhayat	Naga Gochhayat	Raijharan B2
508	Bijay Behera	Gobardhan Behera	Raijharan B2
509	Sumati Behera	D/o- Suresh Behera	Raijharan B2
510	Satyabhama Behera	Dinabandhu Behera	Raijharan B2
511	Kanakalata Sahu	S/o Ganesh sahu	Raijharan B2
512	Satish kumar dehury	S/o Batsha dehury	Raijharan B2
513	Tilotama pradhan	S/o Sanatana Pradhan	Raijharan B2
514	Sairindri sahu	S/o Sanatana Pradhan	Raijharan B2
515	Haripriya Garnaik	S/o Sanatana Pradhan	Raijharan B2
516	Dhruba Bhutia	Dina Bhutia	Raijharan B2
517	Prashanta bhutia	Dhruba Bhutia	Raijharan B2
518	Pratap bhutia	Dhruba Bhutia	Raijharan B2
519	Sushanta bhutia	Dhruba Bhutia	Raijharan B2
520	Kiranbala Pattanayak	Rameshchandra Pattanayak	Raijharan B2
521	Laxminarayan Pattanayak	Harihara Pattanayak	Raijharan B2
522	Suneli Pattanayak	Harihara Pattanayak	Raijharan B2
523	Akhaya Ku. Sahu	S/o-Banamali Sahu	Raijharan B2
524	Kumundini Bhutia	S/o-Tapan Bhutia	Raijharan B2
525	Sasini Dehury	C/o-Bharat Dehury	Raijharan B2
526	Sanjay Pradhan	S/o-Pravakar Pradhan	Raijharan B2
527	Ajaya Pradhan	S/o-Prabhakar Pradhan	Raijharan B2
528	Manasi Dehury	D/o-Chihuru Dehury	Raijharan B2
529	Kamini Dehury	W/o-Chihuru Dehury	Raijharan B2
530	Gunjalata Barik	C/o-Prabhakar barik	Raijharan B2
531	Rina Nayak	S/o-Kali Ch. Nayak	Raijharan B2
532	Prabira Acharya	S/o-Jitendra Nath Acharya	Raijharan B2
533	Rishikesh Acharya	S/o-Prabir Acharya	Raijharan B2
534	Smruti Rekha Sahu	D/o - Binod Bihari Sahu	Raijharan B2
535	Subrat Sahu	S/o-Krushna Ch. Sahu	Raijharan B2
536	Ritesh Kumar Sahu	S/o-Hrushikesh Sahu	Raijharan B2
537	Reena Behera	D/o-Sudhakar Behera	Raijharan B2
538	Rashmita Palei	S/o-Bhuban Palei	Raijharan B2
539	Akshaya kumar sahu	Banamali sahu	Raijharan B2
540	Prashanta kumar naik	Puranchandra naik	Raijharan B2
541	Labanya sahu	Banamali sahu	Raijharan B2
542	Silu Biswal	Bhuban Biswal	Raijharan B2
543	Trinatha Naik	Alekha Naik	Raijharan B2
544	Jayanti Ray	Tusar Ray	Raijharan B2
545	Namita Dehury	Gunanidhi Dehury	Raijharan B2
546	Jitendra Naik	Hari naik	Raijharan B2
547	sasmita dehury	srinibash dehury	Raijharan B2
548	Bishnupriya Dehury	Anil dehury	Raijharan B2
549	Puja behera	Pabitra behera	Raijharan B2
550	Kalpana pursty	Prafulla kumar Prusty	Raijharan B2
551	Satyapriya pradhan	Troilakya pradhan	Raijharan B2
552	kalia behera	sudhakar behera	Raijharan B2
553	Pinky Roul	Ajay kumar Roul	Raijharan B2
554	Duryodhan Pradhan	S/o-Rabindra Pradhan	Raijharan B2
555	Ashutosh Pradhan	S/o- Duryodhan Pradhan	Raijharan B2
556	Kainta Sahu	D/o-Dwari Sahu	Raijharan B2
557	Naresh Behera	S/o-Mangulu Behera	Raijharan B2
558	Manalisa Barik	D/o-Gouranga Barik	Raijharan B2
559	Chinmayee sahu	D/o-Yadav Sahu	Raijharan B2
560	Shyamaghana Patra	S/o-Gunanidhi Patra	Golagadia
561	Kamini Dehury	W/o-Dinabandhu Dehury	Golagadia
562	Jatak Sahu	D/o-Ratnakar Sahu	Raijharan
563	Namita Sahu	D/o-Sadhu Ch. Sahu	Golagadia
564	Kastu Nayak	S/o-Maka Nayak	Golagadia
565	Bhanumati Naik	D/o-Balunkeswar Naik	Golagadia
566	Laxmidhar Naik	S/o-Purusattam Naik	Golagadia
567	Bubun Naik	S/o-Purusottam Naik	Golagadia
568	Rebati Nayak	D/o-Kastu Nayak	Golagadia
569	Pramod Nayak	S/o-Ekadusia Nayak	Golagadia
570	Nirasha Nayak	D/o-Bhagaban Nayak	Golagadia
571	Dayanidhi Gadanayak	S/o-Pabitra Gadanayak	Golagadia
572	Biseswar Nayak	S/o-Bili Nayak	Golagadia
573	Rojalin Majhi	D/o-Hemanta Majhi	Golagadia
574	Brata Dehury	W/o-Kailash Dehury	Golagadia
575	Kalia Kumar Dehury	S/o-Kailash Dehury	Golagadia
576	Sansara Kumar Dehury	S/o-Kailash Dehury	Golagadia
577	Lambodar Nayak	S/o-Pandab Nayak	Golagadia
578	Janda Nayak	W/o-Pandaba Nayak	Golagadia
579	Chanchala Nayak	S/o-Pandaba Nayak	Golagadia
580	Narendra Kumar Nayak	S/o-Lambodar Nayak	Golagadia
581	Naresh Nayak	S/o-Lambodar Nayak	Golagadia
582	Nagen Nayak	S/o-Lambodar Nayak	Golagadia
583	Sanjukta Nayak	W/o-Lochan Nayak	Golagadia
584	Ganeswar Nayak	S

ସରକାରୀ କାର୍ଯ୍ୟାଳୟ ପାଇଁ ଜମି ମିଳୁନି

ଜବରଦଖଲ ଉଚ୍ଛେଦ ଦାବି

ଖଣ୍ଡପଡ଼ା,୧୬।୨(ଅଜୟ କୁମାର ମହାରଣା)

ଜବରଦଖଲକାରୀଙ୍କ ଯୋଗୁ ଖଣ୍ଡପଡ଼ା ସହରର ବିଭିନ୍ନ ସ୍ଥାନରେ ଉନ୍ନୟନ ମୂଳକ କାର୍ଯ୍ୟରେ ବାଧା ସୃଷ୍ଟି ହେଉଛି। ସହରର ବିଭିନ୍ନ ସ୍ଥାନରେ ଥିବା ଗୁରୁତ୍ୱପୂର୍ଣ୍ଣ ଜାଗା ପ୍ରଭାବଶାଳୀ ବ୍ୟକ୍ତିମାନଙ୍କ କବ୍‌ଜାରେ ରହିଛି। ବାରମ୍ବାର ଅଭିଯୋଗ ପରେ ମଧ୍ୟ ଖଣ୍ଡପଡ଼ା ତହସିଲ ସେଥିପ୍ରତି ଦୃଷ୍ଟି ଦେଉ ନ ଥିବାରୁ ସାଧାରଣରେ ଅସନ୍ତୋଷ ପ୍ରକାଶ ପାଇଛି। ଏପରି କି ଜବରଦଖଲକାରୀମାନେ ସରକାରୀ ଜାଗାରେ ବାଡବନ୍ଦି କରି ଫାର୍ମ ହାଉସ ବନାଇଥିବା ବେଳେ କେହି ପ୍ରଧାନମନ୍ତ୍ରୀ ଆବାସ ଯୋଜନାରେ ବାସଗୃହ ଜାଗା ଜବରଦଖଲକାରୀଙ୍କ କବ୍‌ଜାରେ ରହିଥିବାରୁ ଏନଏସି ପ୍ରଶାସନ ପକ୍ଷରୁ ଉକ୍ତ ସ୍ଥାନରେ ନିର୍ମାଣ ହେବାକୁ ଥିବା ନୂତନ କଲ୍ୟାଣ ମଣ୍ଡପ କାର୍ଯ୍ୟ ଆରମ୍ଭ ହୋଇ ପାରୁନାହିଁ। ସେହିପରି ନୂତନ ବସଷ୍ଟାଣ୍ଡର ସମ୍ମୁଖ ଭାଗ ଓ ପାର୍ଶ୍ୱବର୍ତ୍ତୀ ଅଞ୍ଚଳ ସରକାରୀ ଜାଗାରେ ଅନେକ ଜବରଦଖଲକାରୀ ସ୍ଥାୟୀ ଗୃହ ନିର୍ମାଣ କରି ଦୀର୍ଘ ବର୍ଷ ଧରି ରହୁଛନ୍ତି। ଖଣ୍ଡପଡ଼ା ସହରରେ ନୂତନ ବିଜ୍ଞାନ ପାର୍କ ନିର୍ମାଣ ପାଇଁ ପ୍ରସ୍ତାବିତ ସଂରକ୍ଷିତ ସ୍ଥାନ ସମୟାନୁକ୍ରମେ ଜବରଦଖଲକାରୀଙ୍କ କବ୍‌ଜାକୁ ଚାଲି ଯାଉଥିବାରୁ ସହରବାସୀଙ୍କ ମଧ୍ୟରେ ପ୍ରତିକ୍ରୀୟା ପ୍ରକାଶ ପାଇଛି। ଖଣ୍ଡପଡ଼ା ସହରର ଗୋଟିଏ ପାର୍ଶ୍ୱରେ ଅବସ୍ଥିତ ଚଢେଇବସା ସଂରକ୍ଷିତ ଜଙ୍ଗଲର ପାଦ ଦେଶରେ ଅନେକ ପ୍ରଭାବଶାଳୀ ବ୍ୟକ୍ତି ଅନଧିକାର ଭାବେ ପକ୍କାଗୃହ ନିର୍ମାଣ କରି ବାସ କରୁଥିବା ଜଣାପଡିଛି। ସେହିପରି ଓଡ଼ିଶା ଆଦର୍ଶ ବିଦ୍ୟାଳୟ ପଛପାର୍ଶ୍ୱ ସରକାରୀ ଜାଗାରୁ ଜବରଦଖଲକାରୀମାନେ ହଟୁ ନ ଥିବାରୁ ବିଦ୍ୟାଳୟର ଗୋଟିଏ ପାର୍ଶ୍ୱ ବାହ୍ୟ ପ୍ରାଚୀର ନିର୍ମାଣ ହୋଇ ପାରୁ ନାହିଁ। ସେହିପରି ବିଦ୍ୟାଳୟର ଛାତ୍ରୀ ଛାତ୍ରଙ୍କ ରହିବା ପାଇଁ ହଷ୍ଟେଲ ନିର୍ମାଣ ପାଇଁ ମଞ୍ଜୁର ଅନୁଦାନ ଅର୍ଥ ବିନିଯୋଗ ହୋଇ ନ ପାରି ପଡି ରହିଛି। ଅନୁଷ୍ଠାନର ଅଧକ୍ଷ ବିଦ୍ୟାଧର ମହାରଣା ଏ ସମ୍ପର୍କରେ ବିଭାଗୀୟ ଉଚ୍ଚ କର୍ତ୍ତୃପକ୍ଷ, ନୟାଗଡ଼ ଜିଲାପାଳ ଓ ଖଣ୍ଡପଡ଼ା ତହସିଲ କର୍ତ୍ତୃପକ୍ଷଙ୍କ ବାରମ୍ବାର ଦୃଷ୍ଟି ଆକର୍ଷଣ କରି ନିରାଶ ହୋଇଛନ୍ତି। ଖଣ୍ଡପଡ଼ା ତହସିଲ ଓ ଏନଏସି କର୍ତ୍ତୃପକ୍ଷଙ୍କ ସ୍ଥାଣୁତା ଯୋଗୁ ସାଧାରଣରେ ପ୍ରତିକ୍ରୀୟା ପ୍ରକାଶ ପାଇଛି। ଏ ସଂକ୍ରାନ୍ତରେ ଖଣ୍ଡପଡା ତହସିଲଦାର ବିଶ୍ୱ ବିଶ୍ବୁତ ତ୍ରିପାଠୀ କହିଛନ୍ତି, ଏଦିଗରେ ପଦକ୍ଷେପ ଗ୍ରହଣ କରାଯିବ।

ବିଷ୍ଣୁପ୍ରିୟାଙ୍କୁ ନୟାଗଡ଼ ସଙ୍ଗୀତ କଲ୍ଲୋଳ ଉପାଧି

ଅତିଥିଙ୍କ ଗହଣରେ ପୁରସ୍କୃତ ହୋଇଥିବା କଳାକାରମାନେ।

ନୟାଗଡ଼,୧୬।୨(ଲୋକନାଥ ମିଶ୍ର)

ସଙ୍ଗୀତଧାରା ନୟାଗଡ଼ ପକ୍ଷରୁ ସ୍ଥାନୀୟ ନୟାଗଡ଼ ବୁଦ୍ଧ ମଣ୍ଡପଠାରେ ରବିବାର ଜିଲ୍ଲାସ୍ତରୀୟ ଭକ୍ତି ସଙ୍ଗୀତ ପ୍ରତିଯୋଗିତା ଅନୁଷ୍ଠିତ ହୋଇଯାଇଛି।ଏହାର ଗ୍ରାଣ୍ଡ ଫାଇନାଲରେ ନୟାଗଡ଼ ବ୍ଲକର ବିଷ୍ଣୁପ୍ରିୟା ବେହେରା ବିଜୟୀ ହୋଇ ୧୧ହଜାର ନଗଦ ରାଶି ସହିତ ନୟାଗଡ଼ ସଙ୍ଗୀତ କଲ୍ଲୋଳ ଉପାଧିରେ ଭୂଷିତ ହୋଇଛନ୍ତି। ସେହିପରି ଦ୍ୱିତୀୟ ସ୍ଥାନରେ ଭାପୁର ବ୍ଲକର ଓମ୍ ପ୍ରକାଶ ମହାରଣା ଏବଂ ତୃତୀୟ ସ୍ଥାନରେ ନୟାଗଡ଼ ବ୍ଲକର ଶୁଚିସ୍ମିତା ଦୋରା ବିଜୟୀ ହୋଇଛନ୍ତି।

ସୂଚନାଯୋଗ୍ୟ, ନୟାଗଡ଼ ଜିଲାର ୮ ବ୍ଲକରେ ଅନୁଷ୍ଠିତ ହୋଇଥିବା ବ୍ଲକସ୍ତରୀୟ ପ୍ରତିଯୋଗିତାରୁ ଶ୍ରେଷ୍ଠ ୧୩ ଜଣ ପ୍ରତିଯୋଗୀ ଫାଇନାଲ ପର୍ଯ୍ୟାୟକୁ ମନୋନୀତ ହୋଇଥିଲେ। ୩ପର୍ଯ୍ୟାୟରେ

ଭକ୍ତି ସଙ୍ଗୀତ ଗ୍ରାଣ୍ଡ ଫାଇନାଲ

ଅନୁଷ୍ଠିତ ଗ୍ରାଣ୍ଡ ଫାଇନାଲରେ ବିଚାରକ ଭାବେ ପ୍ରଚ୍ଛଦପଟ କଣ୍ଠଶିଳ୍ପୀ ନମିତାରାଣୀ ଦାଶ, କଣ୍ଠଶିଳ୍ପୀ ରଶ୍ମିତା ଦାଶ ଏବଂ ସଙ୍ଗୀତ ନିର୍ଦ୍ଦେଶକ ତଥା କଣ୍ଠଶିଳ୍ପୀ ଅଶୋକ ସାହୁ ପ୍ରମୁଖ ଯୋଗଦାନ କରି ଶ୍ରେଷ୍ଠ ୩ ଜଣ ବିଜେତାଙ୍କୁ ବାଛିଥିଲେ। ଶେଷରେ ଅନୁଷ୍ଠିତ ପୁରସ୍କାର ବିତରଣ କାର୍ଯ୍ୟକ୍ରମରେ ଓଡ଼ିଶାର ସୁନାମଧନ୍ୟ କଣ୍ଠଶିଳ୍ପୀ ସୁର ଗନ୍ଧର୍ବ ନବକିଶୋର ମିଶ୍ର ମୁଖ୍ୟ ଅତିଥି ଭାବେ ଯୋଗଦାନ କରି ବିଷ୍ଣୁପ୍ରିୟାଙ୍କୁ ନୟାଗଡ଼ ସଙ୍ଗୀତ କଲ୍ଲୋଳ ଉପାଧି ସହିତ ମାନପତ୍ର, ଟ୍ରଫି ଏବଂ ନଗଦ ୧୧ ହଜାର ଟଙ୍କା ଅର୍ଥ ରାଶି ପ୍ରଦାନ କରିଥିଲେ। ସେହିପରି ଦ୍ୱିତୀୟ ସ୍ଥାନରେ ଥିବା ଓମ୍ ପ୍ରକାଶଙ୍କୁ ୫ ହଜାର ଏବଂ ତୃତୀୟ ସ୍ଥାନ ଅଧିକାର କରିଥିବା ଶୁଚିସ୍ମିତାଙ୍କୁ ୩ ହଜାର ଟଙ୍କା ଅର୍ଥ ରାଶି ସହିତ ଟ୍ରଫି ଏବଂ ମାନପତ୍ର ପ୍ରଦାନ କରିଥିଲେ। ଏଥି ସହିତ ଚୂଡ଼ାନ୍ତ ପର୍ଯ୍ୟାୟରେ ଯୋଗଦାନ କରିଥିବା ବିଚାରକମାନଙ୍କୁ ଉପଢୌକନ ଏବଂ ମାନପତ୍ର ଦେଇ ମୁଖ୍ୟ ଅତିଥି ସମ୍ବର୍ଦ୍ଧିତ କରିଥିବା ବେଳେ ବ୍ଲକ ପର୍ଯ୍ୟାୟରେ ଅନୁଷ୍ଠିତ ପ୍ରତିଯୋଗିତାର ବିଚାରକମାନଙ୍କୁ ମଧ୍ୟ ଅନୁରୂପ ଭାବେ ସମ୍ବର୍ଦ୍ଧିତ କରାଯାଇଥିଲା। କାର୍ଯ୍ୟକ୍ରମକୁ କଣ୍ଠଶିଳ୍ପୀ ପ୍ରଶାନ୍ତ ଦାଶ, ଗୋପୀନାଥ ସେଠୀ ଏବଂ ଜୟଶ୍ରୀ ଦେବୀ ସଂଯୋଜନା କରିଥିବା ବେଳେ ଅନୁଷ୍ଠାନର ସଭାପତି ନାଟ୍ୟଭୂଷଣ ବିଜୟ କୁମାର ଚୌଧୁରୀ,ମୁଖ୍ୟ ପୃଷ୍ଠପୋଷକ ପ୍ରମୋଦ ପଟ୍ଟନାୟକ, ସମ୍ପାଦକ କଣ୍ଠଶିଳ୍ପୀ ପ୍ରଶାନ୍ତ କୁମାର ଦାଶ,ସଂଯୋଜକ ଲକ୍ଷ୍ମୀଧର ସାହୁ, ଗୁରୁ ପ୍ରଭାତ କୁମାର ଦାଶ ,ଅଶୋକ ମଲ୍ଲ, ଆଶୁତୋଷ ମିଶ୍ର, ପ୍ରଶାନ୍ତ ପଟ୍ଟନାୟକ, ପ୍ରଦୀପ ସାହୁ, ରବୀନ୍ଦ୍ର କୁମାର ସାହୁ, ରଞ୍ଜନ ରଶ୍ମି ଜେନା ପ୍ରମୁଖ ସହଯୋଗ କରିଥିଲେ ।

ଅପେରା ଯୋଗୁ ମାଘମେଳାରେ ଭିଡ଼ ଜମୁଛି

ମାଘମେଳାରେ ପଡ଼ିଥିବା ଷ୍ଟଲ୍‌ରେ ଲୋକଙ୍କ ଭିଡ଼।

ଖଣ୍ଡପପଡ଼ା,୧୬।୨
(ଅଜୟ କୁମାର ମହାରଣା)

ନୀଳମାଧବଙ୍କ ପବିତ୍ର ମାଘମେଳା ପାରମ୍ପରିକ ରୀତିରେ ଶେଷ ହୋଇଛି। ରବିବାର ମେଳାର ୮ମ ଦିବସରେ ଅପେରା ଯୋଗୁ ଭିଡ଼ ଜମିଛି। ଗତ ୬ ଦିନ ଧରି ଅନୁଷ୍ଠିତ ହୋଇଥିବା ସ୍ୱତନ୍ତ୍ର ମାଘମେଳା ମହୋତ୍ସବ ଯୋଗୁ ଗହଳି ଲାଗି ରହିଥିଲା। ମାଘମେଳା ତାର ପ୍ରକୃତ ସ୍ଥାନ କଣ୍ଟିଲୋ ଫାଣ୍ଡି ସମ୍ମୁଖରେ ଅନୁଷ୍ଠିତ ନ ହୋଇ ପଲଟନ ପଡିଆ ମିନି ଷ୍ଟାଡିୟମ ପରିସରରେ ଗତବର୍ଷଠାରୁ ଚାଲିଛି। ଏଥିଯୋଗୁ ମେଳାକୁ ଆସୁଥିବା ବିଭିନ୍ନ ବ୍ୟବସାୟ ପ୍ରତିଷ୍ଠାନ କ୍ଷତିର ସମ୍ମୁଖୀନ ହେଉଛନ୍ତି। ପ୍ରବଳ ଖରା ଯୋଗୁ ମେଳା ବୁଲିବାକୁ ଦିନବେଳା କେହି ଆସୁ ନାହାନ୍ତି। ହେଲେ ଶନିବାରଠାରୁ ମେଳା ପାଗ ସମ୍ପୂର୍ଣ୍ଣ ଭାବେ ବଦଳିଯାଇଛି। ମେଳାର ଦ୍ୱିତୀୟ ଦିନରେ 'ବିଶ୍ୱଦରବାର' ଗଣନାଟ୍ୟ ଯାତ୍ରା ପରିବେଷଣ କରୁଥିବାରୁ ଗହଳି ବଢ଼ିବାର ସମ୍ଭାବନା ରହିଛି। ତେବେ ମେଳା ସ୍ଥାନରେ ଶୌଚାଳୟ କିମ୍ବା ପାନୀୟ ଜଳର ବ୍ୟବସ୍ଥା ନ ଥିବାରୁ ଯାତ୍ରୀମାନେ ନାହିଁ ନ ଥିବା ସମସ୍ୟାର ସମ୍ମୁଖୀନ ହେଉଛନ୍ତି।

ମଦ ଜବତ, ଜଣେ ଗିରଫ

ରାଇରଙ୍ଗପୁର,୧୬।୨(ମାନସ ମହାନ୍ତି)

ମୟୂରଭଞ୍ଜ ଜିଲା ରାଇରଙ୍ଗପୁର ପୋଲିସ ଡେପୁଟି ସୁପରଟେଣ୍ଡେଣ୍ଟ ସୌମ୍ୟ ରଞ୍ଜନ ବେହେରାଙ୍କ ନେତୃତ୍ୱରେ ରାଇରଙ୍ଗପୁର ଅବକାରୀ ସର୍କଲର ହଳଦା ଏବଂ ତିରିଙ୍ଗ ସମେତ ଅବକାରୀ ଥାନା ଅଞ୍ଚଳରେ ଶନିବାର ବେଆଇନ ମଦ ଭାଟି ଉପରେ ଚଢ଼ାଉ କରାଯାଇଥିଲା। ଅବକାରୀ ପୋଲିସ ତିରିଙ୍ଗ ଥାନା ମଲ୍ଲି କେଡମ ଗ୍ରାମର ଏକ ମଦ ଭାଟିରୁ ୧୨୮ ଲିଟର ଦେଶୀ ରନ୍ଧା ମଦ ଏବଂ ୫୨ ଶହ ଲିଟର ପୋଚ ସମେତ ବିଭିନ୍ନ ମଦ ରନ୍ଧା ସାମଗ୍ରୀ ଜବତ କରିଥିଲା। ଘଟଣାରେ ଜଣେ ମଦ ବ୍ୟବସାୟୀ ପୁଚୁ ମାରାଣ୍ଡିଙ୍କୁ ଗିରଫ କରାଯାଇଛି।

ଆହାର କେନ୍ଦ୍ର କର୍ମଚାରୀ ପ୍ରାପ୍ୟ ପାଇବାରୁ ବଞ୍ଚିତ

ଖଣ୍ଡପଡ଼ା,୧୬।୨(ଅଜୟ କୁମାର ମହାରଣା)

ଖଣ୍ଡପଡ଼ା ଆହାର କେନ୍ଦ୍ରରେ କାର୍ଯ୍ୟ କରୁଥିବା ୪ର୍ଥ ଶ୍ରେଣୀ କର୍ମଚାରୀ ପ୍ରହ୍ଲାଦ ନାଏକକୁ ଏନ୍‌ଏସି କର୍ତ୍ତୃପକ୍ଷ ଗତ ୨ମାସ ହେଲା ବେତନ ବାବଦ ପ୍ରାପ୍ୟ ପ୍ରଦାନ କରୁ ନ ଥିବାରୁ ଏ ନେଇ ସେ ଅସନ୍ତୋଷ ପ୍ରକାଶ କରିଛନ୍ତି। ଦୈନିକ ୪୫୨ ଟଙ୍କାରେ ପ୍ରହ୍ଲାଦ ଆହାର କେନ୍ଦ୍ରରେ ଗତ ୫ ବର୍ଷ ଧରି କାର୍ଯ୍ୟ କରି ଆସୁଛନ୍ତି। ମାତ୍ର ଏନଏସି କର୍ତ୍ତୃପକ୍ଷ ନିୟମିତ ଭାବେ ପ୍ରାପ୍ୟ ପ୍ରଦାନ କରୁ ନ ଥିବା ସେ ଅଭିଯୋଗ କରିଛନ୍ତି। ଫଳରେ ପରିବାର ପ୍ରତିପୋଷଣ ସହ ଘରେ ରୋଗୀଣା ମା'ଙ୍କୁ ଦେଖାଶୁଣା କରିବାରେ ସଂପୃକ୍ତ କର୍ମଚାରୀ ଅସୁବିଧାର ସମ୍ମୁଖୀନ ହେଉଛନ୍ତି। ବେତନ ବାବଦ ପ୍ରାପ୍ୟ ପାଇବା ପାଇଁ ପ୍ରହ୍ଲାଦ ଏନଏସି କାର୍ଯ୍ୟ ନିର୍ବାହୀ ଅଧିକାରୀଙ୍କ ଦୃଷ୍ଟି ଆକର୍ଷଣ କରି ନିରାଶ ହୋଇଛନ୍ତି। ଏଥିପ୍ରତି ନୟାଗଡ଼ ଜିଲାପାଳ ଦୃଷ୍ଟି ଦେବାକୁ ପ୍ରହ୍ଲାଦଙ୍କ ପରିବାରବର୍ଗ ନିବେଦନ କରିଛି'। ଅଭିଯୋଗ ସମ୍ପର୍କରେ ଏନଏସି କାର୍ଯ୍ୟ ନିର୍ବାହୀ ଅଧିକାରୀ ନିରଞ୍ଜନ କୁମାର ଧଳଙ୍କୁ ଯୋଗାଯୋଗ କରିବାରେ ସେ ଏ କଥା ଜାଣି ନ ଥିବା କହିବା ସହ ଆବଶ୍ୟକ ପଦକ୍ଷେପ ଗ୍ରହଣ କରାଯିବ ବୋଲି ପ୍ରତିଶ୍ରୁତି ଦେଇଛନ୍ତି।

(ପୂର୍ବ ପୃଷ୍ଠାର ଅବଶିଷ୍ଟାଂଶ)

Sl No.	Name of the Applicant	Father's Name	Village
366	Bhuban Behera	Petra Behera	Raijharan B1
367	Paban Behera	Petra Behera	Raijharan B1
368	Shantilata Naik	Bachhia Naik	Raijharan B1
369	Bachana Behera	Jaga Behera	Raijharan B1
370	Pradeep Naik	Suresh Naik	Raijharan B1
371	Parshuram Naik	Suresh Naik	Raijharan B1
372	Sanjaya Kuduai	Bandhua Kuduai	Raijharan B1
373	Suneli Behera	Kina Behera	Raijharan B1
374	Anil Behera	Kina Behera	Raijharan B1
375	Basanti Behera	Manguli Behera	Raijharan B1
376	Karishma Sahu	Ananga Sahu	Raijharan B1
377	Laxman Behera	Chandra Behera	Raijharan B1
378	Barun Behera	Chandra Behera	Raijharan B1
379	kedara behera	Arkhita behera	Raijharan B1
380	Nabina behera	Dutia behera	Raijharan B1
381	Sanjaya kumar behera	Dutia behera	Raijharan B1
382	Bibekananda SAHU	Biseswar sahu	Raijharan B1
383	biswanath biswal	Bhagaban biswal	Raijharan B1
384	Gurucharan biswal	Biswanath biswal	Raijharan B1
385	Chiku Biswal	Biswanath biswal	Raijharan B1
386	Gitanjali Pradhan	W/o-Nagen Ku. Pradhan	Raijharan B1
387	Bhadri Naik	D/o-Antaryami Naik	Raijharan B1
388	Basanti Naik	W/o-Digambar Naik	Raijharan B1
389	Jashobanti behera	D/o-Budhia Behera	Raijharan B1
390	Lovely Gochhayat	D/o-Babaji Gochhayat	Raijharan B1
391	Bisal Gochhayat	S/o-Duryodhan Gochhayat	Raijharan B1
392	Rupasi Naik	W/o-Prafulla Naik	Raijharan B1
393	Goutam Behera	S/o-Suresh Behera	Raijharan B1
394	Duryodhan Gochhayat	S/o-Anand Gochhayat	Raijharan B1
395	Raju Naik	S/o-Hara Naik	Raijharan B1
396	Namita Nayak	W/o-Chaitanya Nayak	Raijharan B1
397	Manaswini Sahu	D/o-Bishnu ch. Sahu	Raijharan B1
398	Jiban Naik	S/o-Tripura Naik	Raijharan B1
399	Anjan Kumar Barik	S/o-Krushna ch. Barik	Raijharan B1
400	Gitanjali Majhi	D/o-Ratnakar Sahu	Raijharan B1
401	Subrat Majhi	S/o-Basanta Majhi	Raijharan B1
402	Purnima naik	D/o-Bipin naik	
403	Sanjukta Biswal	D/o-Ratnakar Sahu	Raijharan B1
404	Srimati Pradhan	D/o-Ratnakar Sahu	Raijharan B1
405	Soudamini Sahu	D/o-Gagan Sahu	Raijharan B1
406	Chandan Pradhan	S/o-Dhruba Pradhan	Raijharan B1
407	Duryodhan Barik	S/o Krushna chandra Barik	Raijharan B1
408	Rabindra Naik	S/o-Baicha Naik	Raijharan B1
409	Kirtan Naik	S/o-Salabani Naik	Raijharan B1
410	Hemant Barik	S/o -Ranjan Kumar Barik	Raijharan B1
411	Lokanath Biswal	S/o -Narottam Biswal	Raijharan B1
412	Tuni Sahu	D/o-Chintamani Sahu	Raijharan B1
413	Bilasini Sahu	D/o-Chintamani Sahu	Raijharan B1
414	Chapala Gochhayat	D/o-Bhaskar Gochhayat	Raijharan B1
415	Kanhu Ch. Behera	S/o-Bijay Behera	Raijharan B1
416	Sunia Behera	S/o-Gobardhan Behera	Raijharan B1
417	Braja Behera	S/o-Jaya Behera	Raijharan B1
418	Ramesh Behera	S/o-Budhia Behera	Raijharan B1
419	Manjari Kalo	W/o-Hemant Kalo	Raijharan B1
420	Saroj Behera	S/o-Jaya Behera	Raijharan B1
421	Subasini sahu	D/o-Bipin Sahu	Raijharan B1
422	Swadhin Sahu	D/o-Bipin Sahu	Raijharan B1
423	Subhasmita Sahu	D/o-Bipin Sahu	Raijharan B1
424	Panchali Sahu	D/o-Bipin Sahu	Raijharan B1
425	Subhadra Behera	D/o-Ramesh Behera	Raijharan B1
426	Rahul Gochayat	S/o-Pabitra Gochhayat	Raijharan B1
427	Asish Gochhayat	S/o-Maharam Gochhayat	Raijharan B1
428	Sudarshan Majhi	S/o-Khaga Majhi	Raijharan B1
429	Prafulla Majhi	S/o-Sudarshan Majhi	Raijharan B1
430	Rashmita Naik	D/o-Gagan Naik	Raijharan B1
431	Rubi Gochhayat	W/o- Sudarshan Gochhayat	Raijharan B1
432	Khetrabasi Behera	S/o- Madhu Behera	Raijharan B1
433	Sudhakar Behera	S/o- Madhu Behera	Raijharan B1
434	Pabitra Gochhayat	S/o- Khetra Gochhayat	Raijharan B1
435	Liza gochhayat	D/o- Ajay Gochhayat	Raijharan B1
436	Omprakash Gochhayat	S/o- Ajay Gochhayat	Raijharan B1
437	Dillip Gochhayat	S/o- Srimukha Gochhayat	Raijharan B1
438	Balaram Naik	S/o- Jitendra Naik	Raijharan B1
439	Aju Behera	S/o- Haguru Behera	Raijharan B1
440	Ranjan Behera	S/o- Haguru Behera	Raijharan B1
441	Kailash Behera	S/o-Gania Behera	Raijharan B1
442	Gania Behera`	S/o-Krushna Behera	Raijharan B1
443	Pratima Sahu	D/o- Bata Pradhan	Raijharan B1
444	Kanaklata Sahu	D/o- Ganeswar Sahu	Raijharan B1
445	Nero Gochhayat	S/o- Sambhu Gochhayat	Raijharan B1
446	Babu gochhayat	S/o- Nira Gochhayat	Raijharan B1
447	Kalandi Gochhayt	S/o- Nira Gochhayat	Raijharan B1
448	Kundan Gochhayat	S/o- Kalandi Gochhayat	Raijharan B1
449	Banita Gochhayat	D/o-Nira Gochhayat	Raijharan B1
450	Chaitu Gochhayat	S/o- Bibachha Gochhayat	Raijharan B1
451	Sarojini Dehury	D/o- Sukru Dehury	Raijharan B1
452	Priyambada Sahu	D/o-Pramod Kumar Sahu	Raijharan B1
453	Priti Manjari Sahu	D/o-Pramod Kumar Sahu	Raijharan B1
454	Sukru Gochhayat	S/o- Rashananda Gochhayat	Raijharan B1
455	Rupali Gochhayat	D/o- Rashananda Gochhayat	Raijharan B1
456	Rashananda Gochhayat	S/o- Bidesi Gochhayat	Raijharan B1
457	Sushanta Gochhayat	S/o- Dharmu Gochhayat	Raijharan B1
458	Pralay Gochhayat	S/o- Dharmu Gochhayat	Raijharan B1
459	Dipak Gochhayat	S/o- Nakula Gochhayat	Raijharan B1
460	Rashmita Gochhayat	D/o-Basanta Gochhayat	Raijharan B1
461	Basanta Gochhayat	S/o- Lochan Gochhayat	Raijharan B1
462	Ishu Gochhayat	S/o-Pramod Gochhayat	Raijharan B1
463	Pramod Gochhhayat	S/o- Lochan Gochhayat	Raijharan B1
464	Chandala Naik	S/o- Baishnaba Naik	Raijharan B1
465	Likan Naik	S/o- Chandala Naik	Raijharan B1
466	Lipan Naik	S/o-Chandala Naik	Raijharan B1
467	Biranchi Gochhayat	S/o- Karmu Gochhayat	Raijharan B1
468	Petera Behera	S/o- Mangara Behera	Raijharan B1
469	Baunshia Behera	S/o- Pari Behera	Raijharan B1
470	Jhulana Behera	W/o-Chaturbhuja Behera	Raijharan B1
471	Bikram Behera	S/o- Chaturbhuja Behera	Raijharan B1
472	Tapan Behera	S/o- Chaturbhuja Behera	Raijharan B1
473	Keshab Behera	S/o- Chaturbhuja Behera	Raijharan B1
474	Rinky Behera	S/o-Srimukha Behera	Raijharan B1
475	Budhu Behera	S/o-Bainshi Behera	Raijharan B1
476	Maharam Gochhayat	S/o- Nenkuri Gochhayat	Raijharan B1
477	Asha Gochhayat	D/o- Maharam Gochhayat	Raijharan B1
478	Chinmayee Sahu	S/o-Jadav Sahu	Raijharan B1
479	Dabal Behera	S/o-Ramesh Behera	Raijharan B1
480	Nakula Naik	Dhobei Naik	Raijharan B1
481	Chandan kumar Naik	Bairagi Naik	Raijharan B1
482	Kanchan Naik	Nuhura Naik	Raijharan B1
483	Laxmi Naik	Udayanath Naik	Raijharan B1
484	Bikash Naik	S/o-Ananta naik	Raijharan B1
485	ARKHITA BEHERA	ABHI BEHERA	Raijharan B1
486	Subarna Naik	D/o-Sambhu	Raijharan B1
487	Anjan Barik	S/o-Kurushna ch. Barik	Raijharan B1
488	Shradha Gochhayat	D/o-Tarun Gochhayat	Raijharan B1
489	Dhani Gochhayat	S/o-Sibaram Gochhayat	Raijharan B1
490	Kandarpa Gochhayat	S/o-Kailash Gochhayat	Raijharan B1
491	Bijaya Gochhayat	S/o-Nenkuri Gochhayat	Raijharan B1
492	Lipa Gochhayat	D/o-Bijaya Gochhayat	Raijharan B1
493	Bhaskar Gochhayat	S/o-Karmu Gochhayat	Raijharan B1
494	Manas Ranjan Naik	S/o-Santosh Naik	Raijharan B1
495	Dipali Naik	Ganeswar Naik	Raijharan B1
496	Urmila Naik	D/o-Bhramarabar Naik	Raijharan B1
497	Muni Naik	D/o-Bhramarabar Naik	Raijharan B1
498	Mamata Naik	D/o-Bhramarabar Naik	Raijharan B1
499	Bijayini Sahu	W/o-Kanhu ch. Sahu	Raijharan B1
500	Alok Ranjan Sahu	S/o-Dinabandhu	Raijharan B1
501	Ganeswar Sahu	S/o-Tankadhara Sahu	Raijharan B1
502	Rasmita naik	D/o-Ranjan naik	Raijharan B2
503	Ritumati Sahu	Santanu Kumar Sahu	Raijharan B2
504	Subhadra Nayak	Subal Nayak	Raijharan B2
505	Manju behera	D/o-Kartika behera	Raijharan B2
506	Fula Gochhayat	W/o- Naga Gochhayat	Raijharan B2
507	Akash Gochhayat	Naga Gochhayat	Raijharan B2
508	Bijay Behera	Gobardhan Behera	Raijharan B2
509	Sumati Behera	D/o- Suresh Behera	Raijharan B2
510	Satyabhama Behera	Dinabandhu Behera	Raijharan B2
511	Kanakalata Sahu	S/o Ganesh sahu	Raijharan B2
512	Satish kumar dehury	S/o Batsha dehury	Raijharan B2
513	Tilotama pradhan	S/o Sanatana Pradhan	Raijharan B2
514	Sairindri sahu	S/o Sanatana Pradhan	Raijharan B2
515	Haripriya Garnaik	S/o Sanatana Pradhan	Raijharan B2
516	Dhruba Bhutia	Dina Bhutia	Raijharan B2
517	Prashanta bhutia	Dhruba Bhutia	Raijharan B2
518	Pratap bhutia	Dhruba Bhutia	Raijharan B2
519	Sushanta bhutia	Dhruba Bhutia	Raijharan B2
520	Kiranbala Pattanayak	Rameshchandra Pattanayak	Raijharan B2
521	Laxminarayan Pattanayak	Harihara Pattanayak	Raijharan B2
522	Suneli Pattanayak	Harihara Pattanayak	Raijharan B2
523	Akhaya Ku. Sahu	S/o-Banamali Sahu	Raijharan B2
524	Kumundini Bhutia	S/o-Tapan Bhutia	Raijharan B2
525	Sasini Dehury	C/o-Bharat Dehury	Raijharan B2
526	Sanjay Pradhan	S/o-Pravakar Pradhan	Raijharan B2
527	Ajaya Pradhan	S/o-Prabhakar Pradhan	Raijharan B2
528	Manasi Dehury	D/o-Chihuru Dehury	Raijharan B2
529	Kamini Dehury	W/o-Chihuru Dehury	Raijharan B2
530	Gunjalata Barik	C/o-Prabhakar barik	Raijharan B2
531	Rina Nayak	S/o-Kali Ch. Nayak	Raijharan B2
532	Prabira Acharya	S/o-Jitendra Nath Acharya	Raijharan B2
533	Rishikesh Acharya	S/o-Prabir Acharya	Raijharan B2
534	Smruti Rekha Sahu	D/o - Binod Bihari Sahu	Raijharan B2
535	Subrat Sahu	S/o-Krushna Ch. Sahu	Raijharan B2
536	Ritesh Kumar Sahu	S/o-Hrushikesh Sahu	Raijharan B2
537	Reena Behera	D/o-Sudhakar Behera	Raijharan B2
538	Rashmita Palei	S/o-Bhuban Palei	Raijharan B2
539	Akshaya kumar sahu	Banamali sahu	Raijharan B2
540	Prashanta kumar naik	Puranchandra naik	Raijharan B2
541	Labanya sahu	Banamali sahu	Raijharan B2
542

ଅକ୍ଟୋବର ସୁଦ୍ଧା ସ୍ୱଦେଶୀ ସେମିକଣ୍ଡକ୍ଟର ଚିପ୍ ଉତ୍ପାଦନ

୨୦୨୫ରେ ପ୍ରଥମ ମେଡ୍ ଇନ୍ ଇଣ୍ଡିଆ ଚିପ୍‌ର ଶୁଭାରମ୍ଭ

ଭୁବନେଶ୍ୱର,୧୬।୨ (ଅନୁରାଧା ମହାରଣା)

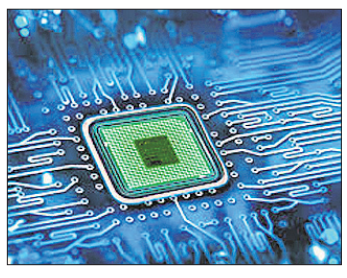

ଭାରତ ଖୁବ୍ ଶୀଘ୍ର ଏହାର ପ୍ରଥମ ସ୍ୱଦେଶୀ ସେମିକଣ୍ଡକ୍ଟର ଚିପ୍ ଉତ୍ପାଦନ ଆଡକୁ ଗତି କରୁଛି। ଚଳିତବର୍ଷ ସେପ୍ଟେମ୍ବର କିମ୍ବା ଅକ୍ଟୋବର ସୁଦ୍ଧା 'ମେଡ୍ ଇନ୍ ଇଣ୍ଡିଆ' ଚିପ୍ ପ୍ରସ୍ତୁତ ହେବ ବୋଲି ଆଇଟି ମନ୍ତ୍ରୀ ଅଶ୍ୱିନୀ ବୈଷ୍ଣବ ଘୋଷଣା କରିଛନ୍ତି। ଗୁଜରାଟର ଧୋଲେରାସ୍ଥିତ ଦେଶର ପ୍ରଥମ ସେମିକଣ୍ଡକ୍ଟର ଫାବ ପ୍ଲାଣ୍ଟ ଅଧୀନରେ ଟାଟା ଇଲେକ୍ଟ୍ରୋନିକ୍ସ ଏବଂ ତାଇୱାନର ପାୱାରଚିପ ସେମିକଣ୍ଡକ୍ଟର ଉତ୍ପାଦନ ନିଗମ (ପିଏସ୍‌ଏମ୍‌ସି)ର ସହଯୋଗରେ ବିକଶିତ ହେଉଛି। କେନ୍ଦ୍ର ବଜେଟ ୨୦୨୫ ଉପରେ ଆଲୋଚନା ବେଳେ ଆଇଟି ମନ୍ତ୍ରୀ ବୈଷ୍ଣବ କହିଛନ୍ତି ଯେ, ଏହି ଚିପ ନିର୍ଦ୍ଧାରିତ ସମୟର ଏକ ବର୍ଷ ପୂର୍ବରୁ ଉପଲବ୍ଧ ହେବ। ୨୦୨୪ ମାର୍ଚ୍ଚରେ ଏହି ପ୍ରକଳ୍ପ ଆରମ୍ଭ ହୋଇଥିଲା ଏବଂ ୨୦୨୬ ଶେଷ ସୁଦ୍ଧା ଉତ୍ପାଦନ ଆରମ୍ଭ ହେବ ବୋଲି ଆକଳନ କରାଯାଉଥିଲା। ମାତ୍ର ବର୍ତ୍ତମାନ ଦ୍ରୁତ ଗତିରେ କାମ ଚାଲିଥିବାବେଳେ ଏହି ଚିପ ୨୦୨୫ରେ ହିଁ ବଜାରକୁ ଆସିବ ବୋଲି ଆଶା କରାଯାଉଛି । ଟାଟା ଗ୍ରୁପ ଏହି ପ୍ରକଳ୍ପରେ ୯୧,୦୦୦ କୋଟି ଟଙ୍କା ବିନିଯୋଗ କରିଛି ଏବଂ ସେମିକଣ୍ଡକ୍ଟର ଉତ୍ପାଦନ ପାଇଁ ଧୋଲେରାରେ ୧୬୦ ଏକର ଜମି ଅଧିଗ୍ରହଣ କରିଛି। ଏହି ପ୍ରକଳ୍ପକୁ କେନ୍ଦ୍ର ଏବଂ ରାଜ୍ୟ ସରକାରଙ୍କଠାରୁ ପ୍ରାୟ ୭୦% ସବସିଡି ଦିଆଯାଉଛି, ଯାହା ଏହାକୁ ଭାରତର ଏକ ପ୍ରମୁଖ ସେମିକଣ୍ଡକ୍ଟର ହବ୍ କରିବାକୁ ଯୋଜନା କରାଯାଇଛି। ଏହା ସହିତ ଏହି ପ୍ରକଳ୍ପ ପ୍ରାୟ ୨୦,୦୦୦ ପ୍ରତ୍ୟକ୍ଷ ଏବଂ ପରୋକ୍ଷ ନିଯୁକ୍ତି ସୁଯୋଗ ମଧ୍ୟ ସୃଷ୍ଟି କରିବ ବୋଲି ଆଶା କରାଯାଉଛି। ସେମିକଣ୍ଡକ୍ଟର ଟେକ୍ନୋଲୋଜିରେ ନବସୃଜନ ବୃଦ୍ଧି ପାଇଁ ବେଙ୍ଗାଲୁରୁର ଇଣ୍ଡିଆନ ଇନ୍‌ଷ୍ଟିଚ୍ୟୁଟ ଅଫ ସାଇନ୍ସ (ଆଇଆଇଏସସି)କୁ ସରକାର ୩୩୪ କୋଟି ଟଙ୍କା ପ୍ରଦାନ କରୁଛନ୍ତି। ଟେଲିକମ ଏବଂ ଶକ୍ତି କ୍ଷେତ୍ରରେ ବ୍ୟବହୃତ ହେଉଥିବା ଗାଲିୟମ ନାଇଟ୍ରାଇଡ (ଜିଏଏନ୍) ଆଧାରିତ ସେମିକଣ୍ଡକ୍ଟର ଟେକ୍ନୋଲୋଜି ଉପରେ ଗବେଷଣା ପାଇଁ ଏହି ପାଣ୍ଠି ଦିଆଯାଉଛି। ଆଇଆଇଏସସି ଦେଶର ପ୍ରଥମ ଇ-ମୋଡ ଜିଏଏନ୍ ପାୱାର ଟ୍ରାନ୍‌ଜିଷ୍ଟରକୁ ବିକଶିତ କରିଛି, ଯାହା ବିଶ୍ୱବ୍ୟାପୀ ସର୍ବୋତ୍ତମ ଟେକ୍ନୋଲୋଜି ମଧ୍ୟରୁ ଗୋଟିଏ ଭାବରେ ପରିଗଣିତ। ନିକଟରେ ଭାରତରେ ଇଲେକ୍ଟ୍ରୋନିକ୍ସ ଉତ୍ପାଦନ କ୍ଷେତ୍ରରେ ୧୩,୧୬୨ କୋଟି ଟଙ୍କା ବିନିଯୋଗ ହୋଇଛି ଏବଂ ଆଗକୁ ଆହୁରି ଅଧିକ ପୁଞ୍ଜି ବିନିଯୋଗ ଆଶା କରାଯାଉଛି। ସରକାର ବର୍ତ୍ତମାନ ୨୩୪ ବିଶ୍ୱବିଦ୍ୟାଳୟକୁ ଅତ୍ୟାଧୁନିକ ସେମିକଣ୍ଡକ୍ଟର ଡିଜାଇନ ଉପକରଣ ଯୋଗାଉଛନ୍ତି। ଇଣ୍ଡିଆ ସେମିକଣ୍ଡକ୍ଟର ମିଶନ (ଆଇଏସଏମ) ୧.୦ କୁ ସଂପୂର୍ଣ୍ଣ କରିବା ପାଇଁ ଆଇଟି ମନ୍ତ୍ରଣାଳୟ ଶିଳ୍ପ ସହିତ ମିଳିତ ଭାବରେ କାର୍ଯ୍ୟ କରୁଛି। ମୋହାଲସ୍ଥିତ ସେମିକଣ୍ଡକ୍ଟର ଲାବର ଆଧୁନିକୀକରଣ ପରେ ସରକାର ଆଇଏସଏମ୍ ୨.୦ ପାଇଁ ଯୋଜନା ବୃତ୍ତାନ୍ତ କରାଯିବ।

ଓଡ଼ିଶାରେ ବିଏସ୍‌ଏନ୍‌ଏଲର ନୂତନ ସେବା

ଭୁବନେଶ୍ୱର,୧୬।୨

ବିଏସଏନଏଲ ବୋର୍ଡର ଅଧ୍ୟକ୍ଷ ତଥା ପରିଚାଳନା ନିର୍ଦ୍ଦେଶକ ଏ ରବର୍ଟ ଜେ ରବି ଓଡ଼ିଶା ଗସ୍ତରେ ଆସିଛନ୍ତି। ଶନିବାର ସେ ବିଏସଏନଏଲ ଭବନରେ ଓଡ଼ିଶାର ପ୍ରଦର୍ଶନକୁ ନେଇ ସମୀକ୍ଷା କରିଛନ୍ତି। ସମୀକ୍ଷା ବୈଠକରେ ବିଏସଏନଏଲର ମହାପ୍ରବନ୍ଧକ ଏବଂ ବରିଷ୍ଠ ଅଧିକାରୀମାନେ ଉପସ୍ଥିତ ଥିଲେ। ରବି ଓଡ଼ିଶା ପରିମଣ୍ଡଳରେ ରାଜସ୍ୱ ବୃଦ୍ଧି, ଭାରତ ଫାଇବର ବିକାଶ, ୪ଜି ସମ୍ପୂର୍ଣ୍ଣତା ପ୍ରକଳ୍ପର ସମୀକ୍ଷା କରିଥିଲେ। ଏହି ଗସ୍ତ ଅବସରରେ ବିଏସଏନଏଲ ସିଏମଡି ସ୍କାଇପ୍ରୋ ସହଭାଗିତାରେ ବିଏସଏନଏଲ ଓଡ଼ିଶା ପରିମଣ୍ଡଳର ଏଫଟିଟିଏଚ ଗ୍ରାହକଙ୍କ ପାଇଁ ଆଇଏପଟିଭି (ଇଣ୍ଟରନେଟ ଫାଇବର ଟିଭି) ସେବାକୁ ଉଦଘାଟନ କରିଥିଲେ । ଏହି ସେବା ଜରିଆରେ ବିଏସଏନଏଲ ଓଡ଼ିଶା ପରିମଣ୍ଡଳର ଏଫଟିଟିଏଚ ଗ୍ରାହକଙ୍କୁ ପାଖାପାଖି ୫୫୦ ଲାଇଭ ଟିଭି ଚାନେଲ ଦେଖିବା ପାଇଁ ନିଃଶୁଳ୍କ ସେବା ଯୋଗାଇ ଦିଆଯିବ ବିଏସଏନଏଲ ଗ୍ରାହକଙ୍କ ପାଇଁ ବିଶେଷ କରି ଗ୍ରାମୀଣ କ୍ଷେତ୍ରରେ ଡିଜିଟାଲ ମନୋରଞ୍ଜନକୁ ଅଧିକ ସୁଲଭ କରିବ। ଏ ଅବସରରେ ବିଏସଏନଏଲ ସିଏମଡି କହିଛନ୍ତି, ବିଏସଏନଏଲ ବିଆଇଟିଭି ବ୍ରାଣ୍ଡ ନାମରେ ବିଏସଏନଏଲ ମୋବାଇଲ ଗ୍ରାହକଙ୍କ ପାଇଁ ମାଗଣା ଟିଭି ଦେଖିବାର ସେବା ଆରମ୍ଭ କରିଛି। ବିଏସଏନଏଲ ଓଡ଼ିଶା ପରିମଣ୍ଡଳ ଡିଜିଟାଲ ଭାରତ ନିଧି ପ୍ରକଳ୍ପ ଅଧୀନରେ ବିଭିନ୍ନ ଜିଲ୍ଲାର ଉପାନ୍ତ ଇଲାକାରେ ପୂର୍ବରୁ ୭୮୬ ନୂଆ ୪ଜି ଟାୱାର୍ ପ୍ରତିଷ୍ଠା କରିଛି।

ନ୍ୟୁଜିଲାଣ୍ଡରେ ବ୍ୟବସାୟ ବିସ୍ତାର କରିବ ମାଲାବାର

ଚୁକ୍ତିନାମା ସ୍ୱାକ୍ଷର ଅବସରରେ ବରିଷ୍ଠ ଅଧିକାରୀମାନେ ଉପସ୍ଥିତ ଅଛନ୍ତି।

ନୂଆଦିଲ୍ଲୀ,୧୬।୨

ଦେଶର ଅଗ୍ରଣୀ ଅଳଙ୍କାର ପ୍ରତିଷ୍ଠାନ ତଥା ବୈଶ୍ୱିକ ଗହଣା ବ୍ରାଣ୍ଡ୍ ମାଲାବାର ଗୋଲ୍ଡ ଆଣ୍ଡ ଡାଇମଣ୍ଡସ ଖୁବଶୀଘ୍ର ନ୍ୟୁଜିଲାଣ୍ଡରେ ବ୍ୟବସାୟ ବିସ୍ତାର କରିବ ବୋଲି ଘୋଷଣା କରିଛି। ଏପରିକି ୧୩ଟି ବିଭିନ୍ନ ଦେଶରେ ୩୭୫ରୁ ଅଧିକ ଶୋ'ରୁମ୍ ସହିତ ବିଶ୍ୱର ଷଷ୍ଠ ବୃହତ୍ତମ ଅଳଙ୍କାର ବ୍ରାଣ୍ଡର ଏହି ପଦକ୍ଷେପ ଉଭୟ ଦେଶ ମଧ୍ୟରେ ବାଣିଜ୍ୟ ସମ୍ପର୍କ ଏବଂ ଆର୍ଥିକ ସହଯୋଗକୁ ସୁଦୃଢ଼ କରିବା ପାଇଁ ୟୁଏଇ ଏବଂ ନ୍ୟୁଜିଲାଣ୍ଡ ଦ୍ୱାରା ସ୍ୱାକ୍ଷରିତ ବ୍ୟାପକ ଅର୍ଥନୈତିକ ସହଭାଗିତା ଚୁକ୍ତିନାମା (ସିଇପିଏ) ଉପରେ ଆଧାରିତ ରହିଛି। ଏ ସମ୍ପର୍କରେ ମାଲାବାର ଗ୍ରୁପ୍ ଅଧ୍ୟକ୍ଷ ଏମ୍. ପି. ଅହମ୍ମଦ କହିଛନ୍ତି ଏକ ବିଶ୍ୱସ୍ତରୀୟ ସ୍ୱୀକୃତିପ୍ରାପ୍ତ ଅଳଙ୍କାର ଖୁଚୁରା ବିକ୍ରେତା ଭାବେ ଆମେ ଆମର ସମସ୍ତ ଅନ୍ତର୍ଜାତୀୟ କାର୍ଯ୍ୟ ୟୁଏଇରେ ଅବସ୍ଥିତ। ୟୁଏଇ ଏବଂ ନ୍ୟୁଜିଲାଣ୍ଡ ମଧ୍ୟରେ ବ୍ୟାପକ ଅର୍ଥନୈତିକ ସହଭାଗିତା ଚୁକ୍ତିନାମା (ସିଇପିଏ) ନୂତନ ବଜାରରେ ଆମର ପ୍ରସାରକୁ ପରିପୂରକ କରିବ। ଏହି ଚୁକ୍ତିନାମା କେବଳ ଆମର ଆର୍ଥିକ ସମ୍ପର୍କକୁ ସୁଦୃଢ଼ କରିବ ନାହିଁ ବରଂ ଆମର ଉତ୍ପାଦ ଏବଂ ସେବା ସହିତ ନୂତନ ଗ୍ରାହକଙ୍କ ନିକଟରେ ପହଞ୍ଚିବା ପାଇଁ ନୂତନ ସୁଯୋଗ ମଧ୍ୟ ପ୍ରଦାନ କରିବ। ମାଲାବାର ଗୋଲ୍ଡ ଆଣ୍ଡ ଡାଇମଣ୍ଡସ୍ ବିଶ୍ୱର ଏକ ନମ୍ବର ଅଳଙ୍କାର ଖୁଚୁରା ବିକ୍ରେତା ହେବା ଲକ୍ଷ୍ୟ ଦିଗରେ ଆଉ ଏକ ପଦକ୍ଷେପ ନେଉଛି। ଏହି ଚୁକ୍ତିନାମା ଉଭୟ ଦେଶର ବାଣିଜ୍ୟ ଏବଂ ନିବେଶ କ୍ଷେତ୍ର ଉପରେ ଯେଉଁ ସକାରାତ୍ମକ ପ୍ରଭାବ ପକାଇଛି, ତାହା ଦ୍ୱାରା ଆମେ ବହୁତ ଉତ୍ସାହିତ, ନ୍ୟୁଜିଲାଣ୍ଡର ସଂଯୁକ୍ତ ଆରବ ଏମିରେଟ୍ସରେ ବାଣିଜ୍ୟ ଉଚ୍ଚାୟୁକ୍ତ ଏବଂ ଦୁବାଇ ଏବଂ ଉତ୍ତର ଏମିରେଟ୍ସରେ କନସଲ ଜେନେରାଲ ଅହମ୍ମଦ ଜାକାଉଟ୍ କହିଛନ୍ତି। ସେ ଆହୁରି ମଧ୍ୟ କହିଛନ୍ତି, ନ୍ୟୁଜିଲାଣ୍ଡ ଏବଂ ୟୁଏଇ ମଧ୍ୟରେ ନୂତନ ବ୍ୟବସାୟ ସୁଯୋଗ ଏବଂ ନିବେଶ ପ୍ରକଳ୍ପ ଖୋଲିବାକୁ ନେଇ ଆମେ ଆନନ୍ଦିତ ଅଛୁ। ସମ୍ପ୍ରସାରଣର ପ୍ରାରମ୍ଭିକ ପର୍ଯ୍ୟାୟରେ ମାଲାବାର ଗୋଲ୍ଡ ଆଣ୍ଡ ଡାଇମଣ୍ଡସ୍ ପ୍ରାୟ ୪୦୦ କୋଟି ଟଙ୍କା ନିବେଶ କରିବ। ଏହି ଗୁରୁତ୍ୱପୂର୍ଣ୍ଣ ନିବେଶ ଦ୍ୱାରା ତିନୋଟି ବିଶ୍ୱସ୍ତରୀୟ ଶୋ'ରୁମ୍ ଖୋଲିବ। ଯାହା ବ୍ରାଣ୍ଡର ବିରଳ ଅଳଙ୍କାର ଏବଂ ପ୍ରସିଦ୍ଧ କାରିଗରିର ସମୃଦ୍ଧ ସଂଗ୍ରହକୁ ନ୍ୟୁଜିଲାଣ୍ଡ ଗ୍ରାହକମାନଙ୍କ ପାଇଁ ଖୋଲିବ। ମାଲାବାର ଗୋଲ୍ଡ ଆଣ୍ଡ ଡାଇମଣ୍ଡସ୍ ନ୍ୟୁଜିଲାଣ୍ଡର ଅଳଙ୍କାର ପ୍ରେମୀ ଗ୍ରାହକମାନଙ୍କୁ ସର୍ବୋତ୍ତମ ସେବା ପ୍ରଦାନ କରିବା ଜାରି ରଖିବ,ସେମାନଙ୍କର ସମସ୍ତ ପ୍ରସିଦ୍ଧ ଅଳଙ୍କାର ପରିସର ପ୍ରଦାନ କରିବ, ସହିତ ସ୍ଥାୟୀ ଏବଂ ନୈତିକ ବାଣିଜ୍ୟ ଅଭ୍ୟାସ ମଧ୍ୟ ପ୍ରଦର୍ଶନ କରିବ। ନୂତନ ଶୋ'ରୁମରେ ଦାୟିତ୍ୱପୂର୍ଣ୍ଣ ଖଣି, ପରିବେଶ ଅନୁକୂଳ ପ୍ରକ୍ରିୟା ଏବଂ ସମ୍ପ୍ରଦାୟ ବିକାଶ ପଦକ୍ଷେପ ପ୍ରତି ମାଲାବାର ବ୍ରାଣ୍ଡର ବିଶ୍ୱବ୍ୟାପୀ ପ୍ରଶଂସିତ ପ୍ରତିବଦ୍ଧତା ଜାରି ରହିବ।

ଡିଆର୍‌ପି ସର୍ଭେକୁ ଉଲ୍ଲେଖନୀୟ ସଫଳତା

ମୁମ୍ବାଇ,୧୬।୨

ଦେଶର ସର୍ବବୃହତ୍ ବସ୍ତିଅଞ୍ଚଳ ତଥା ମୁମ୍ବାଇର ପ୍ରମୁଖ ସ୍ଲମ ଏରିଆ 'ଧରାବୀ'ର ବିକାଶ ପାଇଁ ସ୍ଲମ ରିହାବିଲିଟେଶନ ଅଥରିଟି (ଏସ୍‌ଆର୍‌ଏ) ନିକଟରେ ଏକ ପ୍ରକଳ୍ପ ଧରାବୀ ରିଡେଭଲପମେଣ୍ଟ ପ୍ରୋଜେକ୍ଟ (ଡିଆର୍‌ପି)ର ଶୁଭାରମ୍ଭ କରିଥିଲା। ସେହିଭଳି ଏହି ପ୍ରକଳ୍ପ ପାଇଁ ଡିଆର୍‌ପି ସର୍ଭେ କାର୍ଯ୍ୟ ଦ୍ରୁତଗତିରେ ଜାରି ରହିଛି। ଏପରି କି ଏହି ପ୍ରକଳ୍ପ ନିକଟରେ ଏକ ନୂଆ ମାଇଲଷ୍ଟୋନ ହାସଲ କରିଛି। ଏସ୍‌ଆର୍‌ଏର ସୂଚନା ଅନୁଯାୟୀ ଡିଆର୍‌ପି ସର୍ଭେ କମ୍ ସମୟ ମଧ୍ୟରେ ଉଲ୍ଲେଖନୀୟ ସଫଳତା ହାସଲ ସହ ୫୦,୦୦୦ ସଂଖ୍ୟା ଅତିକ୍ରମ କରିଛି। ଏସ୍‌ଆର୍‌ଏ ଇତିହାସରେ ଏହା ପ୍ରଥମ ଓ ଧରାବୀ ଭଳି ଜନଗହଳିପୂର୍ଣ୍ଣ ଅଞ୍ଚଳରେ ଡୋର୍ ଟୁ ଡୋର୍ ସର୍ଭେସଂଖ୍ୟା ୫୦,୦୦୦ ଅତିକ୍ରମ କରିଛି।

ବିକଳ୍ପ ଶକ୍ତିର ଉପଯୋଗ ଉପରେ ମାନବ ଜାତିର ଗୁରୁତ୍ୱ

ଭୁବନେଶ୍ୱର,୧୬।୨ (ଅଭୟ ଦାଶ)

ସକ୍ଷମ-୨୦୨୫ ଉଦଘାଟନୀ ଉତ୍ସବରେ ନିମନ୍ତ୍ରିତ ଅତିଥି ଓ ଅନ୍ୟମାନେ ଉପସ୍ଥିତ ଅଛନ୍ତି।

ପେଟ୍ରୋଲିୟମ ଏବଂ ପ୍ରାକୃତିକ ଗ୍ୟାସ୍ ମନ୍ତ୍ରଣାଳୟ (ମିନିଷ୍ଟ୍ରି ଅଫ୍ ପେଟ୍ରୋଲିୟମ ଆଣ୍ଡ ନାଚୁରାଲ ଗ୍ୟାସ୍ ବା ଏମ୍‌ଓପିଏନଜି)ର ବହୁ ପ୍ରତୀକ୍ଷିତ କାର୍ଯ୍ୟକ୍ରମ 'ସକ୍ଷମ-୨୦୨୫'ର ଉଦ୍‌ଘାଟନୀ ଉତ୍ସବ ଭୁବନେଶ୍ୱରସ୍ଥିତ ଇନ୍‌ଷ୍ଟିଚ୍ୟୁଟ ଅଫ୍ ଲାଇଫ ସାଇନ୍ସ ସମ୍ମିଳନୀ କକ୍ଷରେ ଅନୁଷ୍ଠିତ ହୋଇଯାଇଛି। ଏପରିକି ତୈଳ ମନ୍ତ୍ରଣାଳୟ ତତ୍ତ୍ୱାବଧାନ ଏବଂ ତୈଳ ଉଦ୍ୟୋଗ ଦ୍ୱାରା ଆୟୋଜିତ ଏକ ଇନ୍ଧନ ସଂରକ୍ଷଣ ସଚେତନତା କାର୍ଯ୍ୟକ୍ରମ ନିକଟରେ ଉଦ୍‌ଘାଟିତ ହୋଇଯାଇଛି। ଏହି ଅବସରରେ ଆଇଓସିଏଲର ଓଡ଼ିଶା ରାଜ୍ୟ କାର୍ଯ୍ୟାଳୟ ଜିଏମ୍ ଲ୍ୟୁବସ ଏସ୍ ଲକ୍ଷ୍ମଣ ପେରୁମଲ ସମ୍ମାନିତ ଅତିଥି ଭାବେ ଯୋଗ ଦେଇ ଏହାର ଉଦ୍‌ଘାଟନ କରିଥିଲେ। ଅନ୍ୟମାନଙ୍କ ମଧ୍ୟରେ ରାଜ୍ୟସ୍ତରୀୟ ସଂଯୋଜକ ଓଡ଼ିଶା ତୈଳ ଶିଳ୍ପ ଏବଂ ଆଇଓସିଏଲର ରାଜ୍ୟ ମୁଖ୍ୟ ତଥା ସିଜିଏମ କମଲ ଶୀଲ, ଉତ୍କଳ ସଂସ୍କୃତ ବିଶ୍ୱବିଦ୍ୟାଳୟ ଭୁବନେଶ୍ୱରର ଆସୋସିଏଟ୍ ପ୍ରଫେସର (ଓଡ଼ିଶୀ ମ୍ୟୁଜିକ/ସଙ୍ଗୀତ) ଏବଂ ଓଡ଼ିଶା ସଙ୍ଗୀତ ନାଟକ ଏକାଡେମୀର ମୁଖ୍ୟ ଡ. ସଙ୍ଗୀତା ଗୋସାଇଁ ପ୍ରମୁଖ ଅତିଥି ଭାବେ ଯୋଗ ଦେଇଥିଲେ। ସେହିଭଳି ବର୍ତ୍ତମାନ ସମୟରେ ମାନବ ଜାତି ବଞ୍ଚିବା ପ୍ରକୃତି ଏବଂ ସୁସ୍ଥ ପରିବେଶ ଉପରେ ନିର୍ଭର କରିଥାଏ। ଏପରିକି ବିଶ୍ୱ ତାପମାତ୍ରା ପ୍ରଭାବକୁ ହ୍ରାସ କରିବା ପାଇଁ ଜୀବାଶ୍ମ ଇନ୍ଧନର ବ୍ୟବହାର ପ୍ରଥମେ ହ୍ରାସ କରାଯିବା ଉଚିତ ଏବଂ ପର୍ଯ୍ୟାୟକ୍ରମେ ଏହାକୁ ବନ୍ଦ କରାଯିବା ଦରକାର। ଏହି ଦୃଷ୍ଟିକୋଣରୁ ମାନବ ଜାତି ବିକଳ୍ପ ଶକ୍ତିର ଉପଯୋଗ କରିବାକୁ ପ୍ରସ୍ତୁତ ହେଉଛି କିନ୍ତୁ ଜୀବାଶ୍ମ ଅର୍ଥ ବ୍ୟବସ୍ଥାରୁ ବାହାରିବା ପାଇଁ କିଛି ସମୟ ଲାଗିବ। ସେତେବେଳ ପର୍ଯ୍ୟନ୍ତ ଆମେ ଜନସାଧାରଣ ଭାବେ ପେଟ୍ରୋଲିୟମ୍ ଉତ୍ପାଦକୁ ବିଶ୍ୱ ତାପମାତ୍ରା ବୃଦ୍ଧି ଏବଂ ଜଳବାୟୁ ପରିବର୍ତ୍ତନର ପ୍ରଭାବକୁ ହ୍ରାସ କରିବା ପାଇଁ ସତର୍କତା ଏବଂ ଦକ୍ଷତାର ସହ ବ୍ୟବହାର କରିବା ଆବଶ୍ୟକ ରହିଛି ବୋଲି ଅତିଥିମାନେ ଗୁରୁତ୍ୱାରୋପ କରିଥିଲେ। ଉଲ୍ଲେଖଯୋଗ୍ୟ, ସକ୍ଷମ-୨୦୨୫ ହେଉଛି, ପେଟ୍ରୋଲିୟମଏବଂ ପ୍ରାକୃତିକ ଗ୍ୟାସ ମନ୍ତ୍ରଣାଳୟ (ଏମଓପିଏନଜି)ର ତତ୍ତ୍ୱାବଧାନରେ ତୈଳ ଉଦ୍ୟୋଗ ଦ୍ୱାରା ପରିଚାଳିତ ଏକ ଇନ୍ଧନ ସଂରକ୍ଷଣ ସଚେତନତା କାର୍ଯ୍ୟକ୍ରମ। ୨୦୨୫ ଫେବୃଆରୀ ୨୮ ପର୍ଯ୍ୟନ୍ତ ଏହି ସଚେତନତା ଅଭିଯାନ ଅନୁଷ୍ଠିତ ହେଉଛି। ଅପରପକ୍ଷରେ 'ସକ୍ଷମ-୨୦୨୫ ପାଇଁ ଟ୍ୟାଗ ଲାଇନ୍ ହେଉଛି, ସବୁଜ ଏବଂ ସ୍ୱଚ୍ଛ ଶକ୍ତି ମାଧ୍ୟମରେ ସ୍ୱଚ୍ଛ ପରିବେଶ'। ଉକ୍ତ କାର୍ଯ୍ୟକ୍ରମରେ ଏଚପିସିଏଲ, ବିପିସିଏଲ, ଆଇଓସିଏଲ, ଅଏଲ ଇଣ୍ଡିଆ, ଓଏନଜିସି ଏବଂ ଗେଲ ଭଳି ତୈଳ ଉଦ୍ୟୋଗର ବରିଷ୍ଠ ଅଧିକାରୀ ଓ କର୍ମଚାରୀମାନେ ମଧ୍ୟ ଉପସ୍ଥିତ ଥିଲେ। ପରିଶେଷର ଗେଲ୍‌ର ଡିଜିଏମ୍ (ସମନ୍ୱୟ) ନିଗମାନନ୍ଦ ମିଶ୍ରା ଧନ୍ୟବାଦ ଅଭିଭାଷଣ ପ୍ରଦାନ କରିଥିଲେ।

ବଜାରରେ ଏଚ୍‌ଏମ୍‌ଏସ୍‌ଆଇର ସାଇନ ୧୨୫

ନୂଆଦିଲ୍ଲୀ,୧୬।୨

ହୋଣ୍ଡା ମୋଟର ସାଇକେଲ ଆଣ୍ଡ ସ୍କୁଟର ଇଣ୍ଡିଆ (ଏଚ୍‌ଏମ୍‌ଏସ୍‌ଆଇ)ର ନୂତନ ମଡେଲ ୨୦୨୫ ସାଇନ ୧୨୫ର ଅନାବରଣ ନିକଟରେ ହୋଇଯାଇଛି। ଏ ସମ୍ପର୍କରେ ହୋଣ୍ଡା ମୋଟର ସାଇକେଲ ଆଣ୍ଡ ସ୍କୁଟର ଇଣ୍ଡିଆର ପରିଚାଳନା ନିର୍ଦ୍ଦେଶକ ତଥା ସଭାପତି ଏବଂ ସିଇଓ ସୁଟୁସୁମୁ ଓଟାନି କହିଛନ୍ତି, ଆମେ ଆମର ନୂତନ ଓବିଡି୨ବି ନିୟାମକ ଅନୁରୂପ ସାଇନ ୧୨୫କୁ ଅନାବରଣ ସହ ବଜାର ପ୍ରବେଶ କରାଇ ବେଶ ଉତ୍ସାହିତ ଅଛୁ।

୨୦୦୬ରୁ ଡେବୁଟ ହୋଇଥିବା ସାଇନ ଏହାର ବିଭାଗରେ ସବୁଠାରୁ ପସନ୍ଦଯୋଗ୍ୟ ମୋଟରସାଇକେଲ ଭାବେ ସମସ୍ତଙ୍କର ପ୍ରିୟଭାଜନ ହୋଇଥିବାବେଳେ ଲକ୍ଷ ଲକ୍ଷ ଭାରତୀୟ ଗ୍ରାହକଙ୍କର ବିଶ୍ୱାସର ପ୍ରତୀକ ହୋଇପାରିଛି। ବର୍ଷ ବର୍ଷ ଧରି ଏହା ନୂଆ ମାନକ ତଥା କର୍ମଦକ୍ଷତାକୁ ଅପରିବର୍ତ୍ତନୀୟ ରଖିବା ସହିତ ଆରାମଦାୟକ ତଥା ବିଶ୍ୱସନୀୟତାକୁ ଜାରି ରଖିଛି। ସର୍ବାଧୁନିକ ନୂତନ ଜ୍ଞାନକୌଶଳରେ ପରିପ୍ରକାଶ କରିଥିବା ଏହି ସାଇନ୍‌୧୨୫ ସମସ୍ତ ଆକାଂକ୍ଷିତ ଚାଳକଙ୍କର ଇଚ୍ଛାକୁ ପରିପୂରଣ କରିପାରିବ ଏହା ଆମର ଦୃଢ଼ ବିଶ୍ୱାସ।

ନୂତନ ସାଇନ ୧୨୫ରେ ଆକର୍ଷଣୀୟ ଡିଜାଇନ, ରଙ୍ଗ ତଥା ଉଚ୍ଚ ବୈଶିଷ୍ଟ୍ୟ ଯୁକ୍ତ ଜ୍ଞାନକୌଶଳ ସାମିଲ ରହିଛି। ନୂତନ ସାଇନ ୧୨୫ ନିଜର ଏହି ଗଠନ ତଥା ବୈଶିଷ୍ଟ୍ୟଯୁକ୍ତ ଶୈଳୀକୁ ନେଇ ସମସ୍ତଙ୍କର ପ୍ରିୟଭାଜନ ହୋଇଥିବାବେଳେ ବର୍ତ୍ତମାନ ଏଥିରେ ନୂତନ ରଙ୍ଗର ଯୋଜନା ତଥା ଏକ ସତେଜଭରା ଚମକ ସହିତ ଆସିଛି। ୬ଟି ରଙ୍ଗର ବିକଳ୍ପକୁ ନେଇ ଏହା ବଜାର ଆସିଛି ଯଥା-ପର୍ଲ ଇଗନିୟସ୍ ବ୍ଲାକ୍, ଜିନିଗ୍ରେମେଟାଲିକ୍, ମ୍ୟାଟି ଆକ୍ସିସ ଗ୍ରେମେଟାଲିକ୍, ରିବେଲରେଡ୍ମେଟାଲିକ୍, ଡିସେଟବ୍ଲୁମେଟାଲିକ୍ ତଥା ପର୍ଲସାଇରେନ୍ବ୍ଲୁ। ଅତିରିକ୍ତ ଭାବରେ ମୋଟରସାଇକେଲରେ ବର୍ତ୍ତମାନ ୯୦ଏମଏମର ଚଉଡ଼ା ପଛ ଟାୟାରର ଉଭୟ ଦୃଶ୍ୟମାନଙ୍କୁ ବୃଦ୍ଧିକରିବା ସହିତ ସଡ଼କ ସ୍ଥିରତା ଏଥିରେ ଦେଖା ଦେଇଛି।

GOVERNMENT OF ODISHA
Sports & Youth Services Department
Kalinga Stadium Sports Complex
Nayapalli, Bhubaneswar-751012
No. 4034/SYS, Bhubaneswar dt.14.02.2025
SYS-OE-MV-0013-2024
No.TT
CORRIGENDUM
Ref: This department tender call notice No.1725/SYS dt.22.01.2025
The last date for receipt of tenders for hiring of agency for provision of hired vehicles to the Sports & Youth Services Department is extended to 12.03.2025.
The detail corrigendum and revised timeline of the tender will be published in the Department website https://sports.odisha.gov.in/.
Sd./- Additional Secretary to Government
OIPR-29001/11/0064/2425

ODISHA PUBLIC SERVICE COMMISSION, CUTTACK
NOTICE
No.1120/PSC Dt.15.02.2025
(1R-37-2024/25) (DR-V)
No. D-270: It is for information of all concerned that, document verification of candidates having **PPSAN** mentioned below for the post of **Associate Professor in Physics,** pursuant to advertisement No. 32 of 2023-24 shall be held on **03.03.2025, 04.03.2025, 06.03.2025 & 07.03.2025** as per the following programme in the Office of the Commission at 19, Dr. P.K. Parija Road, Cuttack - 753001.
PROGRAMME OF DOCUMENT VERIFICATION

Date	Time of Verification	PPSAN
03.03.2025	10.30 A.M.	P230111613, P230175842, P240298115 & P240301012 = 04 Candidates
	02.30 P.M.	P240301585, P240301665 & P240301878 = 03 Candidates
04.03.2025	10.30 A.M.	P240302322, P240303135, P240303716 & P240303730 = 04 Candidates
	02.30 P.M.	P240303769, P240303990 & P240304026 = 03 Candidates
06.03.2025	10.30 A.M.	P240304213, P240304371, P240304785 & P240305316 = 04 Candidates
	02.30 P.M.	P240305461, P240305474 & P240306545 = 03 Candidates
07.03.2025	10.30 A.M.	P240306758, P240308911, P240309266 & P240309652 = 04 Candidates
	02.30 P.M.	P240309776, P240310498, P240310686 & P240310776 = 04 Candidates

The candidates are required to submit the following documents at the time of verification:-
1. The hard copies of **online application forms** indicating their **PPSAN at the top right hand corner**.
2. Four recent passport size **photographs** (unsigned & unattested) which has been uploaded with online application form.
3. Duly filled in & attested **"Attestation Form"** and duly filled in **"Bio-data

ଜନ୍ମଦିନର ଶୁଭେଚ୍ଛା

ନାମ: .....
ବୟସ:.....
ଜନ୍ମ ତାରିଖ: .....

ପୁଚୁ
ପରିବାରବର୍ଗ

ଏଠାରେ ୨ X ୨ ସେ.ମି. ଫଟୋ ଲଗାନ୍ତୁ

ସର୍ତ୍ତାବଳୀ: ଏହି କୁପନ ବ୍ୟବହାର କରି ସମ୍ପୂର୍ଣ୍ଣ ମାଗଣାରେ ଜନ୍ମଦିନର ଶୁଭେଚ୍ଛା ଜଣାନ୍ତୁ। ଫଟୋଗ୍ରାଫ ସହିତ କୁପନଟି ପ୍ରକାଶନ ତାରିଖର ୭ ଦିନ ପୂର୍ବରୁ ଜନ୍ମଦିନ ଶୁଭେଚ୍ଛା, ଧରିତ୍ରୀ, ବି-୨୬, ରସୁଲଗଡ ଶିଳ୍ପାଞ୍ଚଳ, ଭୁବନେଶ୍ୱର-୧୦ ଠିକଣାରେ ପହଞ୍ଚିବା ଆବଶ୍ୟକ।

୧୮ରୁ କଂଗ୍ରେସର ସଂକଳ୍ପ ପଦଯାତ୍ରା

ଜଗନ୍ନାଥ ଦର୍ଶନ ପୂର୍ବରୁ ରାଜନୈତିକ ବକ୍ତବ୍ୟ ଦେବେନି ଭକ୍ତ ଦାସ

ଭୁବନେଶ୍ୱର,୧୬।୨
(ଅନୁରାଧା ମହାରଣା)

ଖବରଦାତା ସମ୍ମିଳନୀରେ ପୂର୍ବତନ ବିଧାୟକ ଡ. ଦେବାଶିଷ ପଟ୍ଟନାୟକ ସଂକଳ୍ପ ଯାତ୍ରା ସମ୍ପର୍କରେ ସୂଚନା ଦେଉଛନ୍ତି।

ଆସନ୍ତା ୧୮ ତାରିଖରୁ ପ୍ରଦେଶ କଂଗ୍ରେସ ସଂକଳ୍ପ ପଦଯାତ୍ରା ଆରମ୍ଭ କରିବ। ନୂତନ ପିସିସି ସଭାପତି ଭକ୍ତ ଚରଣ ଦାସ ଦାୟିତ୍ୱ ନେବା ପୂର୍ବରୁ ଭୁବନେଶ୍ୱରରୁ ପୁରୀ ପଦଯାତ୍ରା କରି ମହାପ୍ରଭୁ ଶ୍ରୀଜଗନ୍ନାଥଙ୍କୁ ଦର୍ଶନ କରି ଆଶୀର୍ବାଦ ଭିକ୍ଷା କରିବେ। ମହାପ୍ରଭୁଙ୍କ ଦର୍ଶନ ନ ସରିବା ପର୍ଯ୍ୟନ୍ତ ଭକ୍ତ କୌଣସି ରାଜନୈତିକ ବକ୍ତବ୍ୟ ରଖିବେ ନାହିଁ ବୋଲି ସଂକଳ୍ପ ପଦଯାତ୍ରା କମିଟି ଅଧ୍ୟକ୍ଷ ତଥା ପୂର୍ବତନ ବିଧାୟକ ଡ. ଦେବାଶିଷ ପଟ୍ଟନାୟକ ସୂଚନା ଦେଇଛନ୍ତି। ରବିବାର ପ୍ରଦେଶ କଂଗ୍ରେସ କାର୍ଯ୍ୟାଳୟଠାରେ ଅନୁଷ୍ଠିତ ଖବରଦାତା ସମ୍ମିଳନୀରେ ଡ. ପଟ୍ଟନାୟକ କହିଛନ୍ତି, କୌଣସି ରାଜନୈତିକ ଦଳର ସଭାପତି ଦାୟିତ୍ୱ ନେବା ପୂର୍ବରୁ ପଦଯାତ୍ରା କରି ମହାପ୍ରଭୁଙ୍କ ଆଶୀର୍ବାଦ ନେଇ ଦାୟିତ୍ୱ ଗ୍ରହଣ କରିନାହାନ୍ତି। ଏହା ଏକ ଐତିହାସିକ ପଦଯାତ୍ରା ହେବ ବୋଲି ସେ କହିଛନ୍ତି। ସଂକଳ୍ପ ପଦଯାତ୍ରା ୧୮ରେ ଶିଶୁଭବନ ନିକଟରୁ ବାହାରି ରାଜମହଲ, କଳ୍ପନା, ରବି ଟକିଜ୍ ଦେଇ ଲିଙ୍ଗିପୁର ଭାୟା ପିପିଲିଠାରେ ପହଞ୍ଚିବ। ୧୯ ତାରିଖରେ ଏହି ପଦଯାତ୍ରା ପିପିଲିଠାରୁ ଆରମ୍ଭ ହୋଇ ତେଲିଶିପୁର ଦେଇ ଚନ୍ଦନପୁର ଯାଏ ଯିବ। ୨୦ ତାରିଖରେ ଚନ୍ଦନପୁରଠାରୁ ବାହାରି ବାଟମଙ୍ଗଳା ଦେଇ ଶ୍ରୀମନ୍ଦିରରେ ପହଞ୍ଚିବ। ନୂଆ ପିସିସି ସଭାପତି ଭକ୍ତ ଶ୍ରୀମନ୍ଦିରରେ ମହାପ୍ରଭୁଙ୍କୁ ଦର୍ଶନ କରି ଫେରିଲା ପରେ ବଡ଼ଦାଣ୍ଡରେ ଗଣମାଧ୍ୟମକୁ ସମ୍ବୋଧିତ କରିବେ। କଂଗ୍ରେସ ଦଳକୁ ରାଜ୍ୟରେ ୧ ନମ୍ବର ରାଜନୈତିକ ଦଳ ଭାବେ ପ୍ରତିଷ୍ଠିତ କରାଇବା ଏବଂ ସଫଳ ଓଡ଼ିଶାର ରୂପାୟନ ସହ ଓଡ଼ିଶାର ଉନ୍ନତି କାମନା କରିବା ଏହି ପଦଯାତ୍ରାର ମୂଳ ଲକ୍ଷ୍ୟ ବୋଲି ପଟ୍ଟନାୟକ କହିଛନ୍ତି। ଆୟୋଜିତ ଖବରଦାତା ସମ୍ମିଳନୀରେ ଭୁବନେଶ୍ୱର ଜିଲା ସଭାପତି ବିଶ୍ୱଜିତ୍ ଦାସ, ଆର୍ଯ୍ୟ କୁମାର ଜ୍ଞାନେନ୍ଦ୍ର, ୟାସିର ନୱାଜ, ରଞ୍ଜିତ ପାତ୍ର, ମନୋଜ ଜେନା ଓ ଉଦିତ ପ୍ରଧାନ ପ୍ରମୁଖ ଉପସ୍ଥିତ ଥିଲେ।

୧୩ ଜିଲା ସଭାପତିଙ୍କ ନାମ ଘୋଷଣା କଲା ଭାଜପା

ଭୁବନେଶ୍ୱର,
୧୬।୨(ସୁନିତ୍ ମିଶ୍ର)

ରାଜ୍ୟ ଭାଜପାର ପରବର୍ତ୍ତୀ ସଭାପତି କିଏ ହେବେ ସେନେଇ ଅଦ୍ୟାବଧି କିଛି ଜଣାପଡିନାହିଁ। ତେବେ ୨୦୨୪ ସେପ୍ଟେମ୍ବର ୨ରୁ ଭାଜପାର ସାଂଗଠନିକ ନେତାଙ୍କ ନାମ ଚୟନ ଆରମ୍ଭ ହୋଇଥିଲା। ୩୭ ସାଙ୍ଗଠନିକ ଜିଲା ସଭାପତିଙ୍କ ମଧ୍ୟରୁ ଜାନୁଆରୀ ୨୫ରେ ପ୍ରଥମ ପର୍ଯ୍ୟାୟରେ ୨୩ ସଭାପତିଙ୍କ ନାମ ଘୋଷଣା କରାଯାଇଥିଲା। ରବିବାର ଭାଜପା ରାଜ୍ୟ ନିର୍ବାଚନ ଅଧିକାରୀ ତଥା ବାଲେଶ୍ୱର ଏମ୍‌ପି ପ୍ରତାପ ଚନ୍ଦ୍ର ଷଡ଼ଙ୍ଗୀଙ୍କ ଅନୁମୋଦନକ୍ରମେ ସମ୍ବଲପୁର ସାଙ୍ଗଠନିକ ଜିଲାକୁ ଛାଡ଼ି ଅନ୍ୟ ୧୩ ଜିଲା ସଭାପତିଙ୍କ ନାମ ତାଲିକା ପ୍ରକାଶ ପାଇଛି। ସେହି ଜିଲା ସଭାପତିମାନେ ହେଲେ।

ଜିଲା	ସଭାପତିଙ୍କ ନାମ
ଅନୁଗୋଳ	ଯଯାତି କେଶରୀ ପଟ୍ଟନାୟକ
ଭଦ୍ରକ	ଭଗବାନ ପଣ୍ଡା
ଭୁବନେଶ୍ୱର	ନିରଞ୍ଜନ ମିଶ୍ର
ଗଜପତି	ନବକିଶୋର ଶବର
ଯାଜପୁର	ଦେବଯାନୀ ପ୍ରଧାନ
ଝାରସୁଗୁଡ଼ା	ରଘୁନନ୍ଦନ ପଣ୍ଡା
କନ୍ଧମାଳ	ପଣ୍ଡିତ କୁମାର ବିସ୍ମାଝୀ
ଖୋର୍ଦ୍ଧା	ବିଶ୍ୱରଞ୍ଜନ ବଡ଼ଜେନା
କୋରାପୁଟ	ଶିବ ମୁଦୁଲି
ନୟାଗଡ଼	ତାପସ ରଞ୍ଜନ ମାର୍ଥା
ରାୟଗଡ଼ା	ଗୋପୀ ଆନନ୍ଦ
ସୁବର୍ଣ୍ଣପୁର	ବେଣୁଧର ଦାଶ
ରାଉରକେଲା	ପୂର୍ଣ୍ଣିମା କେର୍କେଟା

ସାଙ୍ଗଠନିକ ନିର୍ବାଚନ ପାଇଁ ପ୍ରସ୍ତୁତି ଆରମ୍ଭ

ଗଞ୍ଜାମ ଜିଲା ବିଜେଡି ରାଜନୀତି

ବ୍ରହ୍ମପୁର,୧୬।୨(ନରସିଂହ ସାହୁ)

ଗଞ୍ଜାମରେ ବିଜେଡିର ସାଙ୍ଗଠନିକ ନିର୍ବାଚନ ପ୍ରକ୍ରିୟା ସମ୍ପ୍ରତି ଆରମ୍ଭ ହୋଇଛି। ସଦସ୍ୟ ସଂଗ୍ରହ ଓ ସକ୍ରିୟ ସଭ୍ୟ ତାଲିକା ପ୍ରସ୍ତୁତି ଚାଲିଛି। ଦଳର ଜିଲା ନିର୍ବାଚନ ଅଧିକାରୀ ଭାବେ ବରିଷ୍ଠ ନେତା ଦେବାନନ୍ଦ ମହାପାତ୍ରଙ୍କ ନାମ ସୁପାରିସ କରାଯାଇ ରାଜ୍ୟ ସଙ୍ଗଠନକୁ ପଠାଯାଇଛି। ଅନୁମୋଦନ ପରେ ନିର୍ବାଚନୀ ପ୍ରକ୍ରିୟା ଜୋରଦାର କରାଯିବ ବୋଲି ବର୍ତ୍ତମାନର ଜିଲା ସଭାପତି ରମେଶ ଚନ୍ଦ୍ର ଚ୍ୟାଉପଟ୍ଟନାୟକ ସୂଚନା ଦେଇଛନ୍ତି। ଅନ୍ୟପକ୍ଷରେ ପୂର୍ବ ସରକାରର ମନ୍ତ୍ରୀ ସଂଜୟ ଦାସବର୍ମାଙ୍କୁ ବ୍ରହ୍ମପୁର, ଛତ୍ରପୁର, ଗୋପାଳପୁର ଓ ସାନଖେମୁଣ୍ଡି ବିଧାନସଭା ନିର୍ବାଚନମଣ୍ଡଳୀର ପର୍ଯ୍ୟବେକ୍ଷକ କରାଯାଇଛି। ପର୍ଯ୍ୟବେକ୍ଷକ ଚଳିତ ମାସ ପ୍ରଥମ ସପ୍ତାହରେ ବ୍ରହ୍ମପୁର ଗସ୍ତରେ ଆସିଥିଲେ। ବଡ଼ନେତା, ମେୟର ଓ ବିଇଏମସିର ଦୁଇ ଗୋଷ୍ଠୀ ବିଜେଡି କର୍ପୋରେଟରଙ୍କ ସହ ଆଲୋଚନା କରିଥିଲେ। ଅନ୍ୟପକ୍ଷରେ ସାଙ୍ଗଠନିକ ନିର୍ବାଚନରେ ପଞ୍ଚାୟତସ୍ତରରୁ ଆରମ୍ଭ ହେବ। ଜିଲା ନିର୍ବାଚନ ଅଧିକାରୀଙ୍କ ନାମ ଘୋଷଣା ପରେ ପ୍ରତି ନିର୍ବାଚନମଣ୍ଡଳୀ ଓ ବ୍ଲକ ସ୍ତରରେ ସହକାରୀ ନିର୍ବାଚନ ଅଧିକାରୀ ମନୋନୀତ ହେବେ। ଜିଲା ସଂଗଠନର ନୂଆ ସଭାପତି ନିର୍ବାଚନ ମଧ୍ୟ କରାଯିବ। ସାଙ୍ଗଠନିକ ଦକ୍ଷତା ଥିବା ଯୁବ ଚେହେରା ଖୋଜା ଚାଲିଥିବା କର୍ମୀ ମହଲରେ ଚର୍ଚ୍ଚା ଆରମ୍ଭ ହେଉଛି।

ଧ-୭୫୩୬୦

କଣାସ ଝାଡ଼ାବାନ୍ତିରେ ଜୀବନ ଯିବା ଘଟଣା

ତଥ୍ୟ ଲୁଚାଇଛି ରାଜ୍ୟ ସ୍ୱାସ୍ଥ୍ୟ ବିଭାଗ: ବିଜେଡି

ଭୁବନେଶ୍ୱର,୧୬।୨(ଅନୁରାଧା ମହାରଣା)

ଏକ ମାସରୁ ଊର୍ଦ୍ଧ୍ୱ ହେବ ପୁରୀ ଜିଲା କଣାସ ବ୍ଲକ ଅଞ୍ଚଳରେ ଝାଡ଼ାବାନ୍ତି ବ୍ୟାପିଛି। ଏଥିରେ ୫୦୦ରୁ ଊର୍ଦ୍ଧ୍ୱ ଆକ୍ରାନ୍ତ ହୋଇଥିବାବେଳେ ୭ ଜୀବନ ଯାଇଛି। ଏହାସତ୍ତ୍ୱେ ସରକାର ଘଟଣାକୁ ଗମ୍ଭୀରତାର ସହ ନେଉନାହନ୍ତି ଓ ପରସ୍ଥିତିର ସାମ୍ନା କରିବାରେ ଅସମର୍ଥ ହୋଇଛନ୍ତି ବୋଲି ବରିଷ୍ଠ ବିଜେଡି ନେତା ତଥା ପୂର୍ବତନ ମନ୍ତ୍ରୀ ସଞ୍ଜୟ ଦାସବର୍ମା ଅଭିଯୋଗ କରିଛନ୍ତି। ସେ କହିଛନ୍ତି, ଏପର୍ଯ୍ୟନ୍ତ ମୃତକଙ୍କ ପରିବାରବର୍ଗଙ୍କୁ ସରକାରୀ ଅନୁକମ୍ପା କିମ୍ବା ହରିଶ୍ଚନ୍ଦ୍ର ଯୋଜନାରେ ସହାୟତା ରାଶି ମିଳିନାହିଁ। ଏ ବାବଦରେ ମୁଖ୍ୟମନ୍ତ୍ରୀ ପଦୁଟିଏ ବି କହୁନାହାନ୍ତି। ସ୍ୱାସ୍ଥ୍ୟ ବିଭାଗ ତଥ୍ୟ ଲୁଚାଇବାରେ ବ୍ୟସ୍ତ ରହୁଛି। ପୂର୍ବତନ ମୁଖ୍ୟମନ୍ତ୍ରୀ ନବୀନ ପଟ୍ଟନାୟକଙ୍କ ଦ୍ୱାରା ଆରମ୍ଭ କରାଯାଇଥିବା ମେଗା ପାନୀୟ ଜଳ ପ୍ରକଳ୍ପ ମାଧ୍ୟମରେ ପୁରୀ ଜିଲାକୁ ପାଇପ୍ ଯୋଗେ ଜଳଯୋଗାଣ କାର୍ଯ୍ୟର ୮୦% ଶେଷ ହୋଇଥିଲେ ମଧ୍ୟ ନୂଆ ସରକାର ବାକି ଥିବା କାମକୁ ବନ୍ଦ କରିଦେଇଥିବା ସେ ଅଭିଯୋଗ କରିଛନ୍ତି। ଏହି ପ୍ରକଳ୍ପଗୁଡ଼ିକୁ ତୁରନ୍ତ ଆରମ୍ଭ କରାଯାଇ ପୁରୀ ଜିଲା ତଥା ପ୍ରଭାବିତ ଅଞ୍ଚଳରେ ପାଇପ୍ ଯୋଗେ ବିଶୁଦ୍ଧ ପାନୀୟ ଜଳ ଯୋଗାଣ ବ୍ୟବସ୍ଥା ତୁରନ୍ତ କରାଯାଉ ବୋଲି ସେ କହିଛନ୍ତି। ଏହାସହ ଗଙ୍ଗୁଆର ପ୍ରଦୂଷିତ ଜଳ ଦୟା, ମକରା, ରାଙ୍ଗୁଆ, ଭାର୍ଗବୀ, ରତ୍ନଚିରା ଓ ଲୁଣା ନଦୀରେ ମିଶି ଚିଲିକା ହ୍ରଦକୁ ପ୍ରଦୂଷିତ କରୁଛି। କିନ୍ତୁ ରାଜ୍ୟ ସରକାର ପ୍ରଦୂଷଣ ରୋକିବା ପାଇଁ ଆବଶ୍ୟକ ପଦକ୍ଷେପ ଗ୍ରହଣ କରିନାହାନ୍ତି। ଲୋକଙ୍କ ଜୀବନ ବିପନ୍ନ ଥିବାବେଳେ ସରକାର ସତ୍ୟକୁ ସାମ୍ନା କରିବା ପରିବର୍ତ୍ତେ ପଳାୟନପନ୍ଥୀ ସାଜିବା ଶ୍ଳାଘନୀୟ ନୁହେଁ। ମୁଖ୍ୟମନ୍ତ୍ରୀ ସ୍ୱାସ୍ଥ୍ୟ, ଜଳସମ୍ପଦ ଓ ପଞ୍ଚାୟତିରାଜ ବିଭାଗର ଏକ ଉଚ୍ଚସ୍ତରୀୟ ସମନ୍ୱୟ ବୈଠକ ଡାକି ପ୍ରଦୂଷଣ ରୋକିବା ସହିତ ଦୀର୍ଘସୂତ୍ରୀ କାର୍ଯ୍ୟକ୍ରମ ହାତକୁ ନେବା ଜରୁରୀ ବୋଲି ସେ କହିଛନ୍ତି।

Classified Everyday
0674-2580101, 9692975378

REAL ESTATE SALE

ହଂସପାଳ ଛକରୁ 8K.M. ଭିଙ ଗାରପୁରରେ 1300sqft. 7,80,000/- ପ୍ଲଟ୍ ବିକ୍ରିହେବ। 9114705579. D-76238

Gharabari converted plots available near Hitech Square, Sundarpada, Bhubaneswar. For more details contact: 9937846404, 9437192512 D-2949

BDA & ORERA approved 3BHK Luxurious Apartments, At- Budha Nagar, Kalpana Square, Bhubaneswar. 2BHK Apartments At- Kantilo, Sundarpada, Bhubaneswar nearing completion & ready to possess 2/3BHK flats near Badagada Canal Road, Mouza- Meherpalli for sale. Bank Finance available. Contact: 9861467987, 9861336178. D-2828

ଆଶ୍ଚର୍ଯ୍ୟଜନକ ଅପ୍ରିୟ ସତ୍ୟ, ଦଶହଜାରରୁ ତିନିଲକ୍ଷ ମଧ୍ୟରେ best investment project- 8917622925. D-2923

One Acre NH facing commercial plot between Bhubaneswar- Cuttack, suitable for Vehicle Showroom, Hospital, available for outright sale. Contact: 9937805500. D-75595

ଫୁଲନଖରା ନିକଟସ୍ଥ **Sum Hospital-2** ଓ **Grand Bazar** ସମ୍ମୁଖରୁ ଅଳ୍ପ ଦୂରତାରେ ବାସୋପଯୋଗୀ ଘରବାରି ପ୍ଲଟ୍ କିଣନ୍ତୁ। 6372509299. D-76239

Newly open Jyoti spa positively health benefits (Expert therapist). 8458067955 D- 76192

Take wellness herbal full body relax massage by trend therapist. 7008773793. D-76193

Full body massage experience, good looking therapist @999 (Bhubaneswar). 9078484455. D-2815

LOST

ମୁଁ, ଶ୍ରୀମତୀ ସୁମିତ୍ରା କୁମାରୀ ବିଶ୍ୱାଳ, ବୟସ-୪୧, ସ୍ୱାମୀ- ନଳିନୀ କୁମାର ବିଶ୍ୱାଳ ସା:- ଭାଗ୍ୟନଗର, ଲେନ୍ ନଂ.- ୩, ଅଡ଼ାଳିଆ, ଫୁଲନଖରା, ଥାନା- କଟକ ସଦର, ଜିଲ୍ଲା- କଟକ, ଘୋଷଣା କରୁଅଛିକି, ମୋ ନାମରେ ଥିବା ସା:- ଅଡ଼ାଳିଆ, ଥା ନଂ.- ୪୭, ଥା- କଟକ ସଦର, ଖାତା ନଂ.- ୬୮୬/୬୬୯, ପ୍ଲଟ୍ ନଂ.- ୯୧୮/୬୭୯୯, ରକବା- ଏ୦.୦୪୬୦ଡ଼ି ର ମୂଳ ବିକ୍ରୟ କବଲା ନଂ.- ୩୯୧୨୦୩୦୩୫ ତାରିଖ- ୦୪।୦୪।୨୦୧୨ ଟି ବର୍ଷାରେ ସମ୍ପୂର୍ଣ୍ଣ ନଷ୍ଟ ହୋଇଯାଇଛି । ଏହାକୁ କେଉଁ ବ୍ୟାଙ୍କ/ NBFC କିମ୍ବା ଅନ୍ୟ କାହା ପାଖରେ ବନ୍ଧକ ନାହିଁ । ସୁମିତ୍ରା କୁମାରୀ ବିଶ୍ୱାଳ ଧ-୨୯୫୧

AFFIDAVIT

By virtue of an affidavit sworn before SRI G. C. BEHERA, NOTARY, BALANGIR, dated 13.02.2025. I, Ballabha Suna, Address, At- Dangarmunda, P.O.- Gajabahal, P.S.- Madanpur Rampur, District.- Kalahandi (Odisha), PIN Code- 766031 declare that I have changed my son's name from Rooshav Kumar Suna to Rishav Suna. Henceforth, he shall be known as Rishav Suna for all purposes. Ballabha Suna D-2952

By virtue of an affidavit sworn before Magistrate, Bhubaneswar, dated 06.02.2025, I, Aviram Das, S/o Bhikari Das, At- Pratapsasan Samil, Rangani Sahi, P.O.- Balakati, P.S.- Balianta, Dist.- Khordha, Odisha, PIN-752100 declare that I have changed my daughter's name from Madhusmita Behera to Madhusmita Das. Henceforth, she shall be known as Madhusmita Das for all purposes. Aviram Das D-2948

By virtue of an affidavit sworn before the Executive Magistrate, Bhubaneswar dated 14.02.2025, I, GHANA SHYAMA SAHOO, At- Sukalagadia, P.O.- Gadadharprasad, P.S.- Itamati, Dist- Nayagarh, Odisha, PIN- 752068, Aadhaar No.- xxxx xxxx 3081 declare that I have changed my name from GHANSHYAM SAHOO to new name GHANA SHYAMA SAHOO. Henceforth, I shall be known as GHANA SHYAMA SAHOO for all purposes. D-76418

ନିଜର ପ୍ରିୟଜନମାନଙ୍କୁ ଜନ୍ମଦିନର ଓ ବିବାହ ଶୁଭେଚ୍ଛା ଜଣାନ୍ତୁ କେବଳ ଟ୨୧୦/- ରୋ ରଙ୍ଗୀନ ଟ୪୨୦/- ରୋ (ଫଟୋ ସହ) ବି.ଦ୍ର.: ଶୁଭେଚ୍ଛା ୬ସେମି. (H) X ୪ସେମି. (W) ହେବା ଆବଶ୍ୟକ।

ଧରିତ୍ରୀ DHARITRI
Scan & Pay
ଧରିତ୍ରୀ କ୍ଲାସିଫାଏଡ୍ ବିଜ୍ଞାପନ ବାବଦୀୟ ଦେୟକୁ ନିମ୍ନପ୍ରଦତ୍ତ **QR Code** ସ୍କାନ୍ କରି ଯେକୌଣସି **UPI App** ମାଧ୍ୟମରେ ସହଜରେ ପୈଠ କରନ୍ତୁ ।
BHIM UPI
ଦେୟ ପୈଠ ହେଲାପରେ ରସିଦ୍‌ର Screenshotକୁ **classifieddharitri@gmail.com** ରେ ଇମେଲ୍ କରନ୍ତୁ ।

ପାଠକଙ୍କ ପାଇଁ ସୂଚନା
କ୍ଲାସିଫାଏଡରେ ପ୍ରକାଶିତ କେତେକ ବିଜ୍ଞାପନକୁ ଭିତ୍ତିକରି କିଛି ପାଠକ ଠକାମିର ଶିକାର ହେଉଥିବା ଆମର ଦୃଷ୍ଟିଗୋଚର ହେଉଛି। ବିଜ୍ଞାପନ ଦେଉଥିବା ସଂସ୍ଥାମାନଙ୍କ ସହ କାରବାର କରିବା ପୂର୍ବରୁ ସବିଶେଷ ତଥ୍ୟ ଓ ନିଜର ବିବେକ ଖଟାଇ କାରବାର କରନ୍ତୁ। ଏଥିପାଇଁ ଧରିତ୍ରୀ କର୍ତ୍ତୃପକ୍ଷ ଦାୟୀ ରହିବେ ନାହିଁ।

ଏକାଦଶାହ ଉପଲକ୍ଷେ ଶ୍ରଦ୍ଧାଞ୍ଜଳି

ୱଶ୍ରୀମତୀ ପ୍ରେମଲତା ଜେନା
ଇମାମନଗର, ଧର୍ମଶାଳା, ଯାଜପୁର
ଆବିର୍ଭାବ: ୦୧।୦୧।୧୯୫୪
ତିରୋଧାନ: ୦୭।୦୨।୨୦୨୫
ତୁମର ଅପ୍ରତ୍ୟାଶିତ ବିଦାୟ ଆମ୍ଭମାନଙ୍କୁ ମ୍ରିୟମାଣ କରି ଜେନା ପରିବାରରେ ଏକ ଶୂନ୍ୟସ୍ଥାନ ସୃଷ୍ଟି କରିଛି। ତୁମର ସ୍ନେହଭରା କଥା, ବ୍ୟବହାର ଓ କର୍ତ୍ତବ୍ୟନିଷ୍ଠା ଆମ୍ଭମାନଙ୍କର ହୃଦୟରେ ସର୍ବଦା ସୃଷ୍ଟି ହୋଇ ରହିବ ।
ଶୋକସନ୍ତପ୍ତ:- ସ୍ୱାମୀ- ରମାକାନ୍ତ ଜେନା, ଦିଅର-ଯାଆ, ନଣନ୍ଦ- ନଣନ୍ଦେଇ, ପୁଅ- ବୋହୂ, ପୁତୁରା- ପୁତୁରା ବୋହୂ, ଝିଅ- ଜ୍ୱାଇଁ, ଭଣଜା- ଭାଣିଜା, ନାତି- ନାତୁଣୀ, ପରିବାରବର୍ଗ, ବନ୍ଧୁ ଓ ଆତ୍ମୀୟସ୍ୱଜନ ।
ଧ-୨୯୫୪

ଏକାଦଶାହ ଉପଲକ୍ଷେ ଶ୍ରଦ୍ଧାଞ୍ଜଳି

ୱଶ୍ରୀମତୀ ପ୍ରେମଲତା ଜେନା
ଇମାମନଗର, ଧର୍ମଶାଳା, ଯାଜପୁର
ଆବିର୍ଭାବ: ୦୧।୦୧।୧୯୫୪
ତିରୋଧାନ: ୦୭।୦୨।୨୦୨୫
ଧର୍ମଶାଳା ପ୍ରେସ୍‌କ୍ଲବ୍ ଗଠନ ଦିଗରେ ଜଣେ ସାମ୍ବାଦିକା ଭାବେ ୯୦ ଦଶକରେ ଥିବା ତୁମ ଭୂମିକା ଚିରସ୍ମରଣୀୟ ହୋଇ ରହିବ । ତୁମ ଅମର ଆତ୍ମାର ସଦ୍‌ଗତି ପାଇଁ ଜଗତର ନାଥ ଶ୍ରୀଜଗନ୍ନାଥଙ୍କ ପାଦପଦ୍ମରେ ବିନମ୍ର ପ୍ରାର୍ଥନା।
ଶୋକସନ୍ତପ୍ତ-ଧର୍ମଶାଳା ପ୍ରେସ୍‌କ୍ଲବ୍ ସଭ୍ୟବୃନ୍ଦ, ଜାରକା, ଧର୍ମଶାଳା, ଯାଜପୁର
ଧ-୨୯୫୭

ଏକାଦଶାହ ଉପଲକ୍ଷେ ଶ୍ରଦ୍ଧାଞ୍ଜଳି

ୱଶ୍ରୀମତୀ ପ୍ରେମଲତା ଜେନା
ଇମାମନଗର, ଧର୍ମଶାଳା, ଯାଜପୁର
ଆବିର୍ଭାବ: ୦୧।୦୧।୧୯୫୪
ତିରୋଧାନ: ୦୭।୦୨।୨୦୨୫
ଗୋକର୍ଣ୍ଣିକା ସାହିତ୍ୟ ସମାଜ ୫୦ ବର୍ଷରେ ପଦାର୍ପଣ କରିବାକୁ ଯାଉଛି। ପତ୍ରିକା ପ୍ରକାଶନ ଓ ସାହିତ୍ୟ ସମାଜ ଗଠନରେ ତୁମ ସହଯୋଗ ଚିରସ୍ମରଣୀୟ ହୋଇ ରହିବ। ତୁମ ଅମର ଆତ୍ମାର ସଦ୍‌ଗତି ଲାଗି ଶ୍ରୀଜଗନ୍ନାଥଙ୍କ ଚରଣାରବିନ୍ଦରେ ଶତକୋଟି ପ୍ରଣତି ଜଣାଉଛୁ ।
ଶୋକସନ୍ତପ୍ତ- ଗୋକର୍ଣ୍ଣିକା ସାହିତ୍ୟ ସମାଜ, ଜାରକା, ଧର୍ମଶାଳା, ଯାଜପୁର ।
ଧ-୨୯୫୬

ପ୍ରଥମ ଶ୍ରାଦ୍ଧବାର୍ଷିକୀ ଉପଲକ୍ଷେ ଅଶ୍ରୁଳ ଶ୍ରଦ୍ଧାଞ୍ଜଳି

ୱହେମଲତା ମହାନ୍ତି
ପଟ୍ଟାମୁଣ୍ଡାଇ (ନୀଳକଣ୍ଠପୁର)
ଆବିର୍ଭାବ: ୦୧।୦୧।୧୯୨୯
ତିରୋଧାନ: ୨୯।୦୨।୨୦୨୪
ଚାହୁଁ ଚାହୁଁ ଏକବର୍ଷ ବିତିଗଲା, ଏବେବି ବିଶ୍ୱାସ କରିହେଉନାହିଁ। ତୋର ସେହି ହସ ହସ ମୁହଁ ସବୁବେଳେ ମନେପଡୁଛି ଲୋ ମା, ଜୀବନର ଶେଷ ମୁହୂର୍ତ୍ତରେ ତୁ ଯେପରି ପାଲଟି ଯାଇଥିଲୁ ଆମ ଘର ମନ୍ଦିରର ଦେବୀ ମୂର୍ତ୍ତି, ତୋ ନିଃସ୍ୱାର୍ଥପରତା ଓ ଅନାବିଳ ଶ୍ରଦ୍ଧା ଆମ ସମସ୍ତଙ୍କର ଧ୍ୟେୟ ହେଉ। ପ୍ରତିଟି ମୁହୂର୍ତ୍ତରେ ତୋର ଅନୁପସ୍ଥିତି ଆମେ ଅନୁଭବ କରୁଛୁ । ଜଗତରନାଥ ଶ୍ରୀଜଗନ୍ନାଥଙ୍କ ନିକଟରେ ଆମମାନଙ୍କର ଏତିକି ବିନମ୍ର ପ୍ରାର୍ଥନା, ସେ ତତେ ଯେଉଁଠି ରଖିଛନ୍ତି ଭଲରେ ରଖିଥା, ତୋ ଆତ୍ମାକୁ ଶାନ୍ତି ମିଳୁ ।
ଶୋକ ସନ୍ତପ୍ତ:- ହତଭାଗ୍ୟ ନାତି-ଲିଟୁ, ଟିଣ୍ଟୁ, ପିଣ୍ଟୁ, ଲକି, ମଥୁରା, ମାମୁନୁ ମହାନ୍ତି ପରିବାରବର୍ଗ ଓ ବନ୍ଧୁବର୍ଗ ।
ଧ-୨୯୫୩

ଅନ୍ୟାନ୍ୟ ଖବର

୬୬୨ ବର୍ଗ କଲେଜ ସଂଘର ପ୍ରତିବାଦ ସଭା, ଶୋଭାଯାତ୍ରା

+୨ ପରୀକ୍ଷା ମୂଲ୍ୟାୟନ ବର୍ଜନ କରିବାକୁ ଚେତାବନୀ

ଭୁବନେଶ୍ୱର,୧୬।୨
(ସୁଚିସ୍ମିତା ସାହୁ)

ଚାକିରୀ ସର୍

ବ୍ୟବହାରରେ ଅତିଷ୍ଠ ହୋଇ ପୁଅକୁ ୫ଖଣ୍ଡ କଲେ ମା'

ନୂଆଦିଲ୍ଲୀ, ୧୬।୨

ମା' ପାଇଁ ପିଲା ହେଉଛନ୍ତି ଜୀବନ। ହେଲେ ଏମିତି କିଛି ଘଟଣା ଘଟୁଛି, ଯେଉଁଥିରେ ମା' ଆଗରେ ପିଲା ତୁଚ୍ଛ ହୋଇଯାଉଛନ୍ତି। ଆନ୍ଧ୍ରପ୍ରଦେଶ ପ୍ରକାଶମ୍ ଜିଲାରେ ଜଣେ ୫୭ ବର୍ଷୀୟା ମହିଳା ନିଜର ୩୫ ବର୍ଷୀୟ ପୁଅଙ୍କ ବ୍ୟବହାରରେ ଅତିଷ୍ଠ ହୋଇ ପରିବାର ଲୋକଙ୍କ ସହଯୋଗରେ ତାଙ୍କୁ ହତ୍ୟା କରିଛନ୍ତି। ଏପରି କି ପୁଅ ଉପରେ ମା' ଏତେମାତ୍ରାରେ କ୍ଷୁବ୍ଧ ଥିଲେ ଯେ, ତାଙ୍କୁ ହତ୍ୟା ପରେ ୫ଖଣ୍ଡ କରି ହାଣିଛନ୍ତି। ମହିଳା ଜଣକ ହେଉଛନ୍ତି କେ. ଲକ୍ଷ୍ମୀଦେବୀ। ମୃତ ପୁଅ ହେଉଛନ୍ତି କେ.ଶ୍ୟାମ ପ୍ରସାଦ। ଏହିଭଳି ଏକ ଜଘନ୍ୟ ଘଟଣା ଗତ ଗୁରୁବାର ଘଟିଥିବାବେଳେ ଶନିବାର ପୋଲିସ ଏନେଇ ସୂଚନା ଦେଇଛି। ପୁଅର ଦୁଃଚରିତ୍ର ଏବଂ ଅମାନୁଷିକ ବ୍ୟବହାରରେ ଅତିଷ୍ଠ ହୋଇ ଲକ୍ଷ୍ମୀଦେବୀ ଏଭଳି କଠୋର ପଦକ୍ଷେପ ନେଇଛନ୍ତି ଏବଂ ଏଥିରେ ତାଙ୍କୁ ପରିବାର ଲୋକ ମଧ୍ୟ ସହଯୋଗ କରିଥିବା ପ୍ରାଥମିକ ତଦନ୍ତରୁ ଜଣାପଡ଼ିଛି ବୋଲି ଏସ୍‌ପି ଏ.ଆର୍. ଦାମୋଦର ସୂଚନା ଦେଇଛନ୍ତି।

ସୂଚନା ଅନୁସାରେ, ଶ୍ୟାମ ପ୍ରସାଦ ଜଣେ ସଫେଇ କର୍ମଚାରୀ ଭାବେ କାର୍ଯ୍ୟ କରନ୍ତି। ସେ ବେଙ୍ଗାଲୁରୁ, ଖମାମ୍ ଓ ହାଇଦ୍ରାବାଦରେ ରହୁଥିବା ସମ୍ପର୍କୀୟଙ୍କୁ ଅତ୍ୟନ୍ତ ଖରାପ ବ୍ୟବହାର ପ୍ରଦର୍ଶନ କରୁଥିଲେ। ଏପରିକି ସେ ହାଇଦ୍ରାବାଦ ଏବଂ ନରସରଓପେଟାରେ ରହୁଥିବା ତାଙ୍କ ମାଇଁଙ୍କୁ ବଳାତ୍କାର ଉଦ୍ୟମ ମଧ୍ୟ କରିଥିଲେ। ଶ୍ୟାମପ୍ରସାଦଙ୍କ ଏଭଳି କାର୍ଯ୍ୟରେ ମା' ଲକ୍ଷ୍ମୀଦେବୀ ଏବଂ ପରିବାର ଲୋକ ଅତିଷ୍ଠ ହୋଇପଡ଼ିଥିଲେ। ତେଣୁ ତାଙ୍କୁ ଏକ ଟାଙ୍ଗିଆରେ ହାଣି ହତ୍ୟା କରିଥିଲେ। ହତ୍ୟା ପରେ ମରଶରୀରକୁ ୫ଖଣ୍ଡ କରି ଅଖାବସ୍ତାରେ ଭର୍ତ୍ତି କରିଥିଲେ। ସେହି ଅଖାବସ୍ତାକୁ କ୍ୟୁମ୍ବୁନ୍ ଗ୍ରାମର ନକଲାଗଣ୍ଡି କେନାଲରେ ପକାଇ ଦେଇଥିଲେ। ଏନେଇ ପୋଲିସ ଏକ ହତ୍ୟା ମାମଲା ରୁଜୁ କରିଛି। ଅଭିଯୁକ୍ତମାନେ ଫେରାର ଥିବାରୁ ତାଙ୍କୁ ଗିରଫ କରିବାକୁ ବିଭିନ୍ନ ସ୍ଥାନରେ ପୋଲିସ ଚଢ଼ାଉ ଜାରି ରଖିଛି।

ବାପାଙ୍କ ଟାଙ୍ଗିଆ ଚୋଟରେ ପୁଅ ଗୁରୁତର

ରେଢାଖୋଲ, ୧୬।୨ (ଅଚ୍ୟୁତାନନ୍ଦ ପୁରୋହିତ)

ସମ୍ବଲପୁର ଜିଲା ରେଢାଖୋଲ ଥାନା ଘୁଙ୍ଗିନାଳି ଗ୍ରାମରେ ସାମାନ୍ୟ ଘଟଣାକୁ ନେଇ ବାପାଙ୍କ ଟାଙ୍ଗିଆ ଚୋଟରେ ପୁଅ ମନୋଜ ଲୋଇ(୨୨) ଗୁରୁତର ହୋଇଛନ୍ତି। ଶନିବାର ବିଳମ୍ବିତ ରାତିରେ କୌଣସି କାରଣକୁ ନେଇ ବାପ, ପୁଅଙ୍କ ମଧ୍ୟରେ ବଚସା ହେବା ପରେ ଏହି ଘଟଣା ଘଟିଛି। ମନୋଜଙ୍କୁ ଗୁରୁତର ଅବସ୍ଥାରେ ପରିବାର ଲୋକେ ଉଦ୍ଧାର କରି ରେଢାଖୋଲ ଡାକ୍ତରଖାନା ନେଇଥିଲେ। ଅବସ୍ଥା ସଙ୍କଟାପନ୍ନ ହେବାରୁ ତାଙ୍କୁ ବୁର୍ଲା ସ୍ଥାନାନ୍ତର କରାଯାଇଛି। ଅପରପକ୍ଷରେ ଆକ୍ରମଣ ପରେ ବାପା ରାଜେନ୍ଦ୍ର ଲୋଇ(୫୬) ଫେରାର ହୋଇ ଯାଇଛନ୍ତି। ଏ ନେଇ ରେଢାଖୋଲ ଥାନାରେ କୌଣସି ଅଭିଯୋଗ ହୋଇନାହିଁ।

ଉଦୟଗିରି ପାହାଡ଼ରୁ ମହିଳାଙ୍କ ମୃତଦେହ ଜବତ

ଭୁବନେଶ୍ୱର, ୧୬।୨ (ସୂର୍ଯ୍ୟକାନ୍ତ ବେହେରା)

ଭୁବନେଶ୍ୱର ଖଣ୍ଡଗିରି ଥାନା ଅନ୍ତର୍ଗତ ଉଦୟଗିରି ପାହାଡ଼ ପରିସରରୁ ଜଣେ ମହିଳାଙ୍କ ମୃତଦେହ ରବିବାର ଅପରାହ୍ନରେ ମିଳିଛି। ମୃତା ମହିଳା ହେଲେ ତମାଣ୍ଡୋ ଥାନା ଅଞ୍ଚଳର ରୁନି ପାତ୍ର(୫୦)। ମହିଳାଙ୍କ କେଉଁ ପରିସ୍ଥିତିରେ ମୃତ୍ୟୁ ଘଟିଲା ତାହାର କାରଣ ଜଣାପଡ଼ି ନାହିଁ। ଖବର ପାଇ ପୋଲିସ ଘଟଣାସ୍ଥଳରେ ପହଞ୍ଚି ମୃତଦେହ ଜବତ କରି ବ୍ୟବଚ୍ଛେଦ ପାଇଁ କ୍ୟାପିଟାଲ ହସ୍ପିଟାଲ ପଠାଇଛି। ଏହାସହ ଏକ ଅପମୃତ୍ୟୁ ମାମଲା ରୁଜୁ କରି ଘଟଣାର ତଦନ୍ତ ଆରମ୍ଭ କରିଛି। ବ୍ୟବଚ୍ଛେଦ ରିପୋର୍ଟ ଆସିବା ପରେ ଘଟଣାର ସତ୍ୟତା ଜଣାପଡ଼ିବ ବୋଲି ପୋଲିସ କହିଛି।

ନୋଟିସ ଦେବାକୁ ଯାଇ ହଟହଟା | ଅବକାରୀ ପୋଲିସକୁ ଅଟକ ରଖିଲେ ଲୋକେ

ଭଦ୍ରକ, ୧୬।୨ (ସନାତନ ରାଉତ)

ଅବକାରୀ ପୋଲିସକୁ ଅଟକ ରଖି ଲୋକେ ହୋହଲ୍ଲା କରୁଛନ୍ତି।

ଏକ ମାମଲାରେ ଜଣେ ଯୁବକଙ୍କ ଘରକୁ ନୋଟିସ୍ ଦେବାକୁ ଯାଇଥିବା ବେଳେ ଅବକାରୀ ପୋଲିସକୁ ହଟହଟା ହେବାକୁ ପଡ଼ିଛି। ଯୁବକଙ୍କ ଘରେ ପଶି ସେଠାରେ ଥିବା ମହିଳାଙ୍କ ଫଟୋ ଉଠାଇଥିବା ଅଭିଯୋଗ ଆଣି ଲୋକେ ଅବକାରୀ ପୋଲିସକୁ ଅଟକ ରଖିଥିଲେ। ପୋଲିସର ବୁଝାଶୁଝା ପରେ ପରିସ୍ଥିତି ଶାନ୍ତ ପଡ଼ିଥିଲା। ରବିବାର ପୂର୍ବାହ୍ନ ୧୧ଟା ବେଳେ ଭଦ୍ରକ ପୁରୁଣାବଜାର ଥାନା ଅଧୀନ କାଜିମହଲାରେ ଏଭଳି ଘଟଣା ଘଟିଛି।

ସୂଚନା ଅନୁଯାୟୀ, କାଜିମହଲାର ଜଣେ ଯୁବକଙ୍କ ଘରକୁ ଏକ ମାମଲାର ନୋଟିସ ଦେବାକୁ ଭଦ୍ରକ ଅବକାରୀ ପୋଲିସର ଏକ ଟିମ୍ ଯାଇଥିଲା। ଯୁବକ ଜଣକ ନ ଥିବା କହି ପରିବାର ଲୋକେ ଅବକାରୀ ପୋଲିସକୁ ଫେରାଇ ଦେଇଥିଲେ। ପରେ ପୁଣି ୨ଟି ଗାଡ଼ିରେ ଅବକାରୀ ପୋଲିସ ଆସି ପହଞ୍ଚିଥିଲା। ଅବକାରୀ ବିଭାଗର କେତେଜଣ ପୋଲିସ କର୍ମଚାରୀ ଯୁବକଙ୍କ ଘରେ ପଶି ମୋବାଇଲରେ ମହିଳାଙ୍କ ଫଟୋ ଉଠାଇଥିବା ଏବଂ ଘର ଲୋକଙ୍କୁ ଦୁର୍ବ୍ୟବହାର କରିଥିବା ଅଭିଯୋଗ କରି ସ୍ଥାନୀୟ ଲୋକେ ବିରୋଧ କରିଥିଲେ। ଏଥିସହ ସେମାନେ ଅବକାରୀ ପୋଲିସ ଟିମ୍‌କୁ ଘେରିଯାଇ ଅଟକ ରଖିଥିଲେ। ଏହାକୁ ନେଇ ସେଠାରେ କିଛି ସମୟ ଉତ୍ତେଜନା ଦେଖାଦେଇଥିଲା। ପରେ ପୁରୁଣାବଜାର ଥାନା ପୋଲିସ ପହଞ୍ଚି ଲୋକଙ୍କୁ ବୁଝାଶୁଝା କରି ଅବକାରୀ ଟିମ୍‌କୁ ଉଦ୍ଧାର କରିଥିଲା। ତେବେ ଫଟୋ ଉଠାଇବା ଘଟଣା ମିଥ୍ୟା ବୋଲି ଅବକାରୀ ପୋଲିସ ପକ୍ଷରୁ କୁହାଯାଇଛି। ଏନେଇ ପୁରୁଣାବଜାର ଥାନାଧିକାରୀ ନୀରଜ ସାମଲ କହିଛନ୍ତି, ନୋଟିସ୍ ବାବଦରେ ଯୁବକଙ୍କ ପରିବାର ଲୋକେ କିଛି ବୁଝିପାରି ନ ଥିଲେ। ଏହାର ସମାଧାନ କରାଯାଇ ସେମାନେ ଥାନାରୁ ନୋଟିସ୍ ନେବେ ବୋଲି କୁହାଯାଇଛି। ଏନେଇ କୌଣସି ଅଭିଯୋଗ ହୋଇନାହିଁ।

ମୁଖ୍ୟ ଷଡ଼ଯନ୍ତ୍ରକାରୀ ରମାଙ୍କ ଆତ୍ମସମର୍ପଣ

ଭୁବନେଶ୍ୱର, ୧୬।୨ (ସତ୍ୟଜିତ୍ ରାଉତ)

ରସୁଲଗଡ଼ ଓଭରବ୍ରିଜ୍ ଉପରେ ସଫେଇ କର୍ମଚାରୀ ସଂଘ ସଭାପତି ସହଦେବ ନାୟକଙ୍କୁ ହତ୍ୟା ଘଟଣାର ମୁଖ୍ୟ ଷଡ଼ଯନ୍ତ୍ରକାରୀ ମଞ୍ଚେଶ୍ୱର ଥାନାରେ ରବିବାର ଆତ୍ମସମର୍ପଣ କରିଛନ୍ତି। ସେ ହେଲେ କ୍ୟାପିଟାଲ ଥାନା ଅନ୍ତର୍ଗତ କେଦାରପଲ୍ଲୀ ବସ୍ତିର ରମା ନାୟକ। ରମାଙ୍କୁ ଗିରଫ ପରେ ପୋଲିସ ତାଙ୍କୁ ଭୁବନେଶ୍ୱର ଜେଏମ୍‌ଏଫ୍‌ସି-୨ଙ୍କ କୋର୍ଟକୁ ଚାଲାଣ କରିଥିଲା। ଜାମିନ ନାମଞ୍ଜୁର ପରେ ରମାଙ୍କୁ ଝାରପଡ଼ା ସ୍ୱତନ୍ତ୍ର କାରାଗାରକୁ ପଠାଇ ଦିଆଯାଇଛି। ତେବେ ରମାଙ୍କୁ ମିଶାଇ ଏଯାଏ ମାମଲାରେ ଗିରଫ ସଂଖ୍ୟା ୭ରେ ପହଞ୍ଚିଛି। ହତ୍ୟାକାଣ୍ଡ ପରେ ପୋଲିସ କେଦାରପଲ୍ଲୀ ବସ୍ତିରେ ରହୁଥିବା ଲକ୍ଷ୍ମୀଧର ନାୟକ, ତାଙ୍କ ସ୍ତ୍ରୀ ଲଫକା ନାୟକ, ଫତେଗଡ଼ ଅଞ୍ଚଳର ରାକେଶ ନାୟକ ଓ ତାଙ୍କ ସ୍ତ୍ରୀ ଲକ୍ଷ୍ମୀ ନାୟକ ଏବଂ ପାତ୍ରପଡାରେ ରହୁଥିବା ରକି ନାୟକଙ୍କୁ ଗିରଫ କରିଥିଲା। ଏହାପରେ ଫେବୃଆରୀ ୧୧ରେ ଖୋର୍ଦ୍ଧା ଜିଲା ଜଙ୍କିଆ ଅଞ୍ଚଳର ପିଙ୍କି ନାୟକଙ୍କୁ ଗିରଫ କରିଥିବାବେଳେ ସମସ୍ତେ ଏବେ ଜେଲରେ ଅଛନ୍ତି। ଏହି ମାମଲାରେ ରମାଙ୍କ ଦୁଇପୁଅ ନିଲୁ ଓ ସୁଶାନ୍ତ ଏବଂ ଆଉ କେତେଜଣ ଅଭିଯୁକ୍ତଙ୍କ ସମ୍ପୃକ୍ତି ରହିଥିବାବେଳେ ସେମାନଙ୍କୁ ଧରିବାକୁ ପୋଲିସ ଖୋଜାଖୋଜି କରୁଛି। ନିଶା କାରବାରକୁ ବିରୋଧ କରିବାରୁ ବସ୍ତିର ସହଦେବଙ୍କୁ ଗତ ଜାନୁଆରୀ ୮ରେ ବାଣୀବିହାର ରେଲ୍‌ୱେ ଓଭରବ୍ରିଜ୍ ଉପରେ ହତ୍ୟା କରାଯାଇଥିଲା। ୭ ତାରିଖ ସନ୍ଧ୍ୟାରେ ସୁଶାନ୍ତଙ୍କ ଡୁମୁଡୁମାସ୍ଥିତ ଘରେ ଅଭିଯୁକ୍ତମାନେ ଷଡ଼ଯନ୍ତ୍ର କରିଥିଲେ। ଗୋଟିଏ ବାଇକରେ ରକି ଓ ସୁଶାନ୍ତ ଏବଂ ଲକ୍ଷ୍ମୀଧର ଓ ଲିଫିକା ଅନ୍ୟ ଏକ ବାଇକ୍‌ରେ ସହଦେବଙ୍କୁ ପିଛା କରି ନୃଶଂସ କାଣ୍ଡ ଘଟାଇଥିଲେ। ତେବେ ଏହି ଘଟଣାରେ ଖୁବ୍‌ଶୀଘ୍ର ତଦନ୍ତ କରି ତଥ୍ୟ ପ୍ରମାଣ ସହ ଚାର୍ଜଶିଟ୍ ଦାଖଲ କରିବୁ ବୋଲି ଡିସିପି ପିନାକ ମିଶ୍ର ଖବରଦାତା ସମ୍ମିଳନୀରେ ସୂଚନା ଦେଇଛନ୍ତି।

ସହଦେବ ନାୟକ ହତ୍ୟା ମାମଲା

ରମା ନାୟକ

ଆଜିଠାରୁ ରିମାଣ୍ଡରେ ଆସିବେ ସ୍କାଇଡର ସତୀଶ

ଭୁବନେଶ୍ୱର, ୧୬।୨ (ସୂର୍ଯ୍ୟକାନ୍ତ ବେହେରା)

ବରିଷ୍ଠ କଂଗ୍ରେସ ନେତା ନିରଞ୍ଜନ ପଟ୍ଟନାୟକଙ୍କ ଘରୁ ଚୋରି ଘଟଣାରେ ଆନ୍ଧ୍ରପ୍ରଦେଶ ବିଜୟନଗରମ୍‌ରୁ ଗିରଫ ହୋଇ ଝାରପଡ଼ା ଜେଲରେ ଥିବା ଆନ୍ତଃରାଜ୍ୟ ଲୁଟେରା ସତୀଶ ରେଡ୍ଡି ଓରଫ୍ ସ୍କାଇଡର ସତୀଶଙ୍କୁ ସୋମବାରଠାରୁ ୫ ଦିନିଆ ରିମାଣ୍ଡରେ ନେବ କମିଶନରେଟ ପୋଲିସ। ରିମାଣ୍ଡରେ ନେଇ ଚୋରି ସଂକ୍ରାନ୍ତରେ ଜେରା କରି ବହୁ ତଥ୍ୟ ହାସଲ କରିବ। ତେବେ ଅଭିଯୁକ୍ତ କେବଳ କମିଶନରେଟ ପୋଲିସ ନୁହେଁ ବାହାର ରାଜ୍ୟରୁ ମଧ୍ୟ ବହୁ ଚୋରି କରି ସମ୍ପତ୍ତି ହାତେଇଛନ୍ତି। ତେଣୁ ଏହି ଚୋରି ଟଙ୍କା କେଉଁଠି ବିନିଯୋଗ କରିଛନ୍ତି ତାହାର ତଥ୍ୟ ହାସଲ କରିବ ପୋଲିସ। ସତୀଶ ଫ୍ଲାଟ କିଣିଥିବା ପୋଲିସକୁ ସୁରାକ୍ ମିଳିଥିବାରୁ , ସେନେଇ ମାରାଥନ ଜେରା କରିପାରେ। ଏଥିସହିତ ସତୀଶଙ୍କ ବ୍ୟାଙ୍କ ଆକାଉଣ୍ଟ ଯାଞ୍ଚ କରି ଅଧିକ ଖୋଳତାଡ଼ କରି ଅଧିକ ରହସ୍ୟ ଉଦ୍ଘାଟନ କରିବ। ସତୀଶ ଆନ୍ଧ୍ରପ୍ରଦେଶ ଓ କେରଳ ପୋଲିସ ପାଇଁ ମୋଷ୍ଟ ୱାଣ୍ଟେଡ ଏବଂ ସେ ସ୍କାଇଡର ପାଇଁ ସ୍ୱତନ୍ତ୍ର ପ୍ରଶିକ୍ଷଣ ନେଇଥିବାରୁ ତାଙ୍କୁ ଝାରପଡ଼ା ଜେଲର ସ୍ୱତନ୍ତ୍ର କୋଠରି ଭିତରେ କଡ଼ା ସୁରକ୍ଷା ମଧ୍ୟରେ ରଖାଯାଇଥିବା ସୂଚନା ମିଳିଛି।

ସୂଚନାନୁସାରେ ଜାନୁୟାରୀ ୨୫ତାରିଖ ବିଳମ୍ବିତ ରାତିରେ କଂଗ୍ରେସ ନେତା ନିରଞ୍ଜନଙ୍କ ଘରୁ ସତୀଶ ଚୋରି କରିବାପରେ ଏକ ଭଡ଼ା କାରରେ ଫେରାର ହୋଇଯାଇଥିଲେ। ୧୮ ଦିନ ପରେ କମିଶନରେଟ୍ ପୋଲିସ ବିଜୟନଗରମ୍‌ରୁ ତାଙ୍କୁ ଗିରଫ କରି ତାଙ୍କଠାରୁ ଗୋଟିଏ କାର୍, ବହୁ ସୁନା ଅଳଙ୍କାର, ମୋବାଇଲ ଫୋନ, ନଗଦ ୭ଲକ୍ଷ ଟଙ୍କା, ଅପରାଧ ବେଳେ ବ୍ୟବହୃତ ପୋଷାକ, ଟର୍ଚ୍ଚ ଲାଇଟ ଆଦି ସାମଗ୍ରୀ ଜବତ କରିଥିଲା। ଏହା ପୂର୍ବରୁ ସେ ୨୦୨୩ ଅକ୍ଟୋବର ୧୫ରେ ନୟାପଲ୍ଲୀସ୍ଥିତ ଏଆର୍‌ଏସ୍‌ଏସ୍ ଇନ୍‌ଫ୍ରାଷ୍ଟ୍ରକଚର ପ୍ରୋଜେକ୍ଟ ଲିମିଟେଡ କମ୍ପାନୀର ମାଲିକଙ୍କ ଘରୁ ମଧ୍ୟ ପ୍ରାୟ ୨ କୋଟି ଟଙ୍କାର ସୁନା ଅଳଙ୍କାର ଓ ନଗଦ ଟଙ୍କା ଚୋରି କରିଥିଲେ ବୋଲି ଜଣାପଡ଼ିଛି।

କଂଗ୍ରେସ ନେତା ନିରଞ୍ଜନଙ୍କ ଘରୁ ଚୋରି ଘଟଣା

ଝାରପଡ଼ା ଜେଲର ସ୍ୱତନ୍ତ୍ର କୋଠରିରେ ରହୁଛନ୍ତି

ସତୀଶ ରେଡ୍ଡି ଓରଫ୍ ସ୍କାଇଡର ସତୀଶ

ହୋଟେଲ ରୁମ୍‌ରେ ମହିଳାଙ୍କୁ ବଳାତ୍କାର ଘଟଣା, ଅଭିଯୁକ୍ତ ଗିରଫ

ଭୁବନେଶ୍ୱର, ୧୬।୨ (ସତ୍ୟଜିତ୍ ରାଉତ)

ରାଧେଶ୍ୟାମ ପାଟ୍ଟଶାଣୀ

ଭୁବନେଶ୍ୱର ୟୁନିଟ-୩ ଅଞ୍ଚଳର ଏକ ହୋଟେଲ ରୁମ୍‌ରେ ଜଣେ ମହିଳାଙ୍କୁ ଅଟକ ରଖି ବଳାତ୍କାର କରିବା ଘଟଣାରେ ଖାରବେଳନଗର ଥାନା ପୋଲିସ ଜଣେ ଅଭିଯୁକ୍ତଙ୍କୁ ଗିରଫ କରିଛି। ସେ ହେଲେ ପୁରୀ ଜିଲା ପିପିଲି ଅଞ୍ଚଳର ରାଧେଶ୍ୟାମ ପାଟ୍ଟଶାଣୀ (୨୯)। ରାଧେଶ୍ୟାମଙ୍କୁ କୋର୍ଟ ଚାଲାଣ ପରେ ବିଚାର ବିଭାଗୀୟ ହାଜତକୁ ପଠାଇ ଦିଆଯାଇଛି। ଏତଲା ଅନୁଯାୟୀ, ଜଗନ୍ନାଥନଗରରେ ରହୁଥିବା ପୀଡ଼ିତା ମହିଳା ବିୟୁଟି ପାର୍ଲର ଓ ଅନ୍ୟାନ୍ୟ ବ୍ୟବସାୟ କରିବାକୁ ପୂର୍ବରୁ ଅଭିଯୁକ୍ତ ରାଧେଶ୍ୟାମଙ୍କ ସହ କଥା ହୋଇଥିଲେ। ଏହି ବ୍ୟବସାୟରେ ଉଭୟ ଅଧା ଅଧା ନିବେଶ କରିବେ ବୋଲି ନିଷ୍ପତ୍ତି ହୋଇଥିଲା। ଗୁରୁବାର ରାତିରେ ପୀଡ଼ିତା ବ୍ୟବସାୟ ବିଷୟରେ କଥା ହେବା ପାଇଁ ଉକ୍ତ ହୋଟେଲକୁ ଯାଇଥିଲେ। ହୋଟେଲ ରୁମ୍‌ରେ ପହଞ୍ଚିବା ପରେ ଅଭିଯୁକ୍ତ ତାଙ୍କ ସହ ଅଶ୍ଳୀଳ ଇଙ୍ଗିତ କରିବା ସହ ବିଭିନ୍ନ ଲୋଭ ଦେଖାଇଥିଲେ। ଏଥିସହ ତାଙ୍କୁ ରାତି ବିତେଇବାକୁ ବାଧ୍ୟ କରିଥିଲେ। ପୀଡ଼ିତା ଏଥିରେ ରାଜି ନ ହେବାରୁ ରାଧେଶ୍ୟାମ ତାଙ୍କ ମୋବାଇଲ ଫୋନ୍ ଛଡ଼ାଇ ନେଇ ରୁମ୍‌ରେ ବନ୍ଦ କରିଦେଇଥିଲେ। ରାତିସାରା ବିଭିନ୍ନ ଧମକ ଦେଇ ପୀଡ଼ିତାଙ୍କୁ ବଳାତ୍କାର କରିବା ସହ ନିର୍ଯାତନା ଦେଇଥିଲେ। ମହିଳା କୌଣସି ପ୍ରକାରେ ଅଭିଯୁକ୍ତଙ୍କ କବଳରୁ ଖସି ଆସି ସ୍ୱାମୀ ଓ ଭାଇଙ୍କୁ ଜଣାଇଥିଲେ। ଏନେଇ ପୀଡ଼ିତାଙ୍କ ପକ୍ଷରୁ ଶୁକ୍ରବାର ଏତଲାକ୍ରମେ ପୋଲିସ ଏକ ମାମଲା (ନଂ.୬୦/୨୦୨୫) ରୁଜୁ କରି ଅଭିଯୁକ୍ତଙ୍କୁ ଗିରଫ କରିଥିଲା।

ଛାତ୍ରଙ୍କୁ ଅପହରଣ ପରେ ଗାଡ଼ି ଭିତରେ ଉଲଗ୍ନ କରି ପିଟି ସହରସାରା ବୁଲାଇଲେ

ଭୁବନେଶ୍ୱର, ୧୬।୨ (ସୂର୍ଯ୍ୟକାନ୍ତ ବେହେରା)

ରାଜଧାନୀରେ ଅପାନବୀୟ ଘଟଣା

ଜଣେ ଗିରଫ, ସହଯୋଗୀ ଫେରାର

ଅଭିଯୁକ୍ତ ଏମ୍‌ଡି. ଜୁନେଦ୍

ପୂର୍ବ ବିବାଦକୁ କେନ୍ଦ୍ରକରି ବସ୍ ଷ୍ଟାଣ୍ଡରୁ କେତେଜଣ ଯୁବକ ଜଣେ ଛାତ୍ରଙ୍କୁ ପ୍ରଥମେ ଅପହରଣ ଏବଂ ପରେ ଗାଡ଼ି ଭିତରେ ଦୀର୍ଘ ୪ ଘଣ୍ଟା କାଳ ଉଲଗ୍ନ କରି ମାଡ଼ମାରିବା ସହ ସହରସାରା ବୁଲାଇଲେ। ରାଜଧାନୀ ଭୁବନେଶ୍ୱର ଅଞ୍ଚଳରେ ଏଭଳି ଘଟଣା ଘଟିଛି। ଯୁବକଙ୍କ ଆକ୍ରମଣରେ ରାହୁଲ ଚୌଧୁରୀ ନାମକ ଛାତ୍ର ଆହତ ହୋଇଛନ୍ତି। ତଙ୍କ ଅଭିଯୋଗ ପରେ ନୟାପଲ୍ଲୀ ପୋଲିସ ଜଣେ ଅଭିଯୁକ୍ତଙ୍କୁ ଗିରଫ କରି ରବିବାର କୋର୍ଟ ଚାଲାଣ କରିଛି। ଅଭିଯୁକ୍ତ ହେଲେ ଖଣ୍ଡଗିରି ଡୁମୁଡୁମା ଅଞ୍ଚଳରେ ରହୁଥିବା ବାଲେଶ୍ୱରର ଏମ୍‌ଡି. ଜୁନେଦ। ତାଙ୍କଠାରୁ ଗୋଟିଏ ବୁଲେଟ ଜବତ ହୋଇଛି। ଏହି ମାମଲାରେ ଅଭିଯୁକ୍ତଙ୍କ ସହଯୋଗୀମାନେ ଫେରାର ଥିବାରୁ ପୋଲିସ ସେମାନଙ୍କୁ ଧରିବାକୁ ଉଦ୍ୟମ ଚଳାଇଛି।

ସୂଚନାଯୋଗ୍ୟ, ଅଭିଯୋଗକାରୀ ରାହୁଲ ଖାରବେଳନଗର ଥାନା ଅନ୍ତର୍ଗତ ୟୁନିଟ-୩ ଅଞ୍ଚଳରେ ରୁହୁଥିବାବେଳେ ଏକ ପ୍ରତିଷ୍ଠିତ ଶିକ୍ଷାନୁଷ୍ଠାନରେ ବାଣିଜ୍ୟରେ ସ୍ନାତକ ଶିକ୍ଷା ଗ୍ରହଣ କରୁଛନ୍ତି। ସେ ଗତ ୫ତାରିଖ ଅପରାହ୍ନରେ କଲେଜ ବସ୍‌ରେ ଆସି ୟୁନିଟ-୮ ନିକଟରେ ଓହ୍ଲାଇ ତାଙ୍କ ବାପାଙ୍କୁ ଅପେକ୍ଷା କରିଥିଲେ। ଠିକ୍ ଏହି ସମୟରେ ନମ୍ବର ପ୍ଲେଟ ନ ଥିବା ଏକ ଫର୍ଚ୍ଚୁନର କାର୍‌ରେ ୪ଜଣ ଏବଂ ଏକ ବୁଲେଟ ମୋଟରସାଇକେଲରେ ୨ ଜଣ ଆସି ସେଠାରେ ପହଞ୍ଚିଥିଲେ। ପୂର୍ବରୁ ଥିବା ଏକ ବିବାଦକୁ କେନ୍ଦ୍ର କରି ସମସ୍ତ ଅଭିଯୁକ୍ତ ସେଠାରେ ରାହୁଲଙ୍କୁ ଘେରିଯାଇ ଗାଳିଗୁଳଜ କରିବା ସହିତ ଆକ୍ରମଣ କରିଥିଲେ। ଏଥିସହ ତାଙ୍କୁ ଜୋରଜବରଦସ୍ତି ଉକ୍ତ କାର୍‌ରେ ଉଠାଇ ନେଇ ତାଙ୍କ ମୋବାଇଲ ଫୋନ ଛଡ଼ାଇ ନେବା ସହିତ ଉଲଗ୍ନ କରି ଦୀର୍ଘ ଚାରିଘଣ୍ଟା କାଳ ସହର ସାରା ବୁଲାଇଥିଲେ। ପରେ ରାହୁଲଙ୍କୁ ଜାଗମରାସ୍ଥିତ ଏକ ନିଛାଟିଆ ସ୍ଥାନକୁ ନେଇ ଆଉ କିଛି ସହଯୋଗୀଙ୍କ ଜରିଆରେ ମିଳି ମିଶି ମାଡ଼ ମାରିବା ସହିତ ଭୁଲ୍ ମାଗିବା ଲାଗି ବାଧ୍ୟ କରିଥିଲେ। ଏହି ସମୟରେ ଅଭିଯୁକ୍ତ ପିଇଥିବା କଡ଼ାରେ ବାରମ୍ବାର ତାଙ୍କ କାନକୁ ଆକ୍ରମଣ କରିବା ଫଳରେ ସେ ସେଠାରେ ଅଚେତ ହୋଇଯାଇଥିଲେ। ଅଭିଯୁକ୍ତମାନେ ରାହୁଲ ମରିଯାଇଥିବା ଭାବି ଘଟଣାସ୍ଥଳରୁ ଫେରାର ହୋଇଯାଇଥିଲେ। ପ୍ରାୟ ଏକ ଘଣ୍ଟା ପରେ ଚେତା ଫେରିବାରୁ ରାହୁଲ ନିଜକୁ ସେହିଠାରେ ଉଲଗ୍ନ ଅବସ୍ଥାରେ ପଡ଼ିଥିବା ଦେଖି ଜଣେ ବନ୍ଧୁଙ୍କ ସହଯୋଗରେ ରାତିପ୍ରାୟ ସାଢେ ୧୦ଟାରେ ଘରକୁ ଫେରିଥିଲେ। ଏହାପରେ ନୟାପଲ୍ଲୀ ଥାନାରେ ଅଭିଯୋଗ କରିଥିଲେ।

ମହାସୂର୍ଯ୍ୟଯନ୍ତ୍ର ଲାଙ୍ଗୁଳା ନରସିଂହଦେବଙ୍କୁ ବିଭୋର କରିଥିଲା

ଡ. ସୁରେନ୍ଦ୍ର କୁମାର ମିଶ୍ର

ଐତିହ୍ୟର ଓଡ଼ିଶା

ଆମେ ପୂର୍ବରୁ ସୂଚିତ କରିଥିଲୁ ଯେ, ସେହିଦିନ ରାତିରେ ଲାଙ୍ଗୁଳା ନରସିଂହଦେବ ଶିବେଇ ସାମନ୍ତରାୟଙ୍କ କୁଟୀରକୁ ପଦାର୍ପଣ କରିଥିଲେ । ସେହିଠାରେ ଶିବେଇ ନିର୍ମାଣ କରୁଥିଲେ ଶ୍ରୀସୂର୍ଯ୍ୟନାରାୟଣଙ୍କ ପୂଜା ବିଗ୍ରହ। ପଟୁଆରରେ ସେ ପହଞ୍ଚିଥିଲେ। ସେହିଦିନ ରାତିରେ ଆଉ ଗୋଟିଏ ଘଟଣା ଘଟିଥିଲା। ଦ୍ୱାଦଶ ଆଭରଣ ମହାସୂର୍ଯ୍ୟଯନ୍ତ୍ର ନିର୍ମାଣ ସରିଥିଲା। ରକ୍ତଚନ୍ଦନ କାଠ ଉକ୍ତ ଯନ୍ତ୍ର ସହିତ ସଂଯୋଗ ହୋଇ ନ ଥିଲା। ସେହିଦିନ ସଂଯୋଗ ହେଲା, ଦୁଇ ହାତରେ ଧାତୁପାତ୍ର ରହିଲା। ସିଂହାସନ ତଳେ ତାଙ୍କୁ ନେଇ ବିଜେ କରାଇଲେ ପଣ୍ଡିତ ଭୁବନେଶ୍ୱର ରାଜଗୁରୁ ବେଦପୁରର ଆନନ୍ଦ ରଥେ ଓ ନିଧି ରଥେ।

ସେତିକିବେଳେ ସେହି ଦିନଗୁଡ଼ିକରେ ନିର୍ମାଣ ହୋ

ଗୁରୁଗାଓଁ ସାପିଏନ୍ସ ଚାମ୍ପିୟନ

ବନ୍ତ, ୧୬।୨ (ହରିନାରାୟଣ ମହାନ୍ତି)

ଭଦ୍ରକ ଜିଲା ବନ୍ତ ବ୍ଲକର ଚିଲୋ ଆଥ୍‌ଲେଟିକ ଆସୋସିଏଶନ ପକ୍ଷରୁ ହନୁମାନଜୀଉ ମିନି ଷ୍ଟାଡିୟମ୍‌ରେ ଚାଲିଥିବା ଅନ୍ତର୍ଜାତୀୟ ଚିଲୋ କପ୍‌ର ଫାଇନାଲ ମ୍ୟାଚ୍‌ରେ ରବିବାର ୟୁନିୟନ ସ୍ପୋର୍ଟିଂ କଟକକୁ ହରାଇ ଗୁରୁଗାଓଁ ସାପିଏନ୍ସ ଚାମ୍ପିୟନ ହୋଇଛି। ଗୁରୁଗାଓଁ ସାପିଏନ୍ସ ୧୯ ଓଭରରେ ସମସ୍ତ ଉଇକେଟ ହରାଇ ୧୨୩ ରନ୍ କରିଥିଲା। ଦଳ ପକ୍ଷରୁ ଆଶିଷ ଲାଡୁ ୨୩ ରନ୍ କରିଥିଲେ। ପ୍ରତିପକ୍ଷ ବୋଲର ଶୁଭମ୍ ପ୍ରିୟଦର୍ଶୀ ୪ ଉଇକେଟ୍ ନେଇଥିଲେ। ୧୨୪ ରନ୍‌ର ବିଜୟ ଲକ୍ଷ୍ୟ ନେଇ ୟୁନିୟନ ସ୍ପୋର୍ଟିଂ ୧୭ ଓଭରରେ ସମସ୍ତ ଉଇକେଟ୍ ହରାଇ ୮୨ ରନ୍ କରିବାକୁ ସକ୍ଷମ ହୋଇଥିଲା। ଦଳ ପକ୍ଷରୁ ବିଶ୍ୱଜିତ୍ ପ୍ରଧାନ ୩୦ ରନ୍ କରିଥିଲେ। ପ୍ରତିପକ୍ଷ ବୋଲର କୁଳଦୀପ ଯାଦବ ୩ ଓ ଅଭିଷେକ ଖଣ୍ଡେଲୱାଲ ୩ ଉଇକେଟ ନେଇଥିଲେ। ଆସୋସିଏଶନର ସଭାପତି ଇଂ. ଲକି ମାଷ୍ଟର ସ୍ୱାଇଁଙ୍କ ସଭାପତିତ୍ୱରେ ଅନୁଷ୍ଠିତ ପୁରସ୍କାର ବିତରଣ ସଭାରେ ବିଧାୟକ ସଞ୍ଜୀବ କୁମାର ମଲ୍ଲିକ ଅତିଥି ଭାବେ ଯୋଗ ଦେଇଥିଲେ।

କଳିଙ୍ଗ ଷ୍ଟାଡିୟମରେ ଚାଲିଥିବା ଏଫ୍‌ଆଇଏଚ୍ ପ୍ରୋ ଲିଗ୍‌ରେ ରବିବାର ସ୍ପେନ୍ ବିପକ୍ଷରେ ଗୋଲ୍ ଦେବା ପରେ ଉଲ୍ଲସିତ ଭାରତୀୟ ପୁରୁଷ ଦଳର ମନଦୀପ ସିଂ ଓ ଦିଲପ୍ରୀତ ସିଂ (ଫଟୋ: ବିକାଶ ନାୟକ)।

ସ୍ପେନ୍‌କୁ ହରାଇଲା ଭାରତ

ଭୁବନେଶ୍ୱର, ୧୬।୨ (ତପନ ସ୍ୱାଇଁ)

ଏଫ୍‌ଆଇଏଚ୍ ପ୍ରୋ ଲିଗ୍‌ର ଚଳିତ ସିଜନରେ ଭାରତୀୟ ପୁରୁଷ ହକି ଦଳ ପ୍ରଥମ ବିଜୟ ସ୍ୱାଦ ଚାଖିଛି। ରବିବାର ଅନୁଷ୍ଠିତ ମ୍ୟାଚରେ ଭାରତ ୨-୦ ଗୋଲରେ ସ୍ପେନ୍‌କୁ ହରାଇ ପୂର୍ବ ପରାଜୟର ମଧୁର ପ୍ରତିଶୋଧ ଦେଇଛି। ଶନିବାର ଅନୁଷ୍ଠିତ ମ୍ୟାଚରେ ଭାରତ ୧-୩ ଗୋଲରେ ସ୍ପେନ୍‌ଠାରୁ ହାରି ଯାଇଥିଲା। ମାତ୍ର ଗୋଟିଏ ଦିନ ପରେ ବିଜୟ ସହ ସଫଳ ପ୍ରତ୍ୟାବର୍ତ୍ତନ କରିଛି ହରମନପ୍ରୀତ ସିଂଙ୍କ ନେତୃତ୍ୱାଧୀନ ଭାରତୀୟ ଦଳ।

ମ୍ୟାଚଟି ଆରମ୍ଭରୁ ବେଶ୍ ସଂଘର୍ଷପୂର୍ଣ୍ଣ ହୋଇଥିଲା। ଉଭୟ ଦଳ ଆକ୍ରମଣକୁ ଜୋରଦାର କରିଥିଲେ ହେଁ ପ୍ରଥମ ଓ ଦ୍ୱିତୀୟ କ୍ୱାର୍ଟରରେ ଗୋଲ ନ ହେବାରୁ ପ୍ରଥମାର୍ଦ୍ଧ ଶେଷସୁଦ୍ଧା ମ୍ୟାଚ ଗୋଲଶୂନ୍ୟ ରହିଥିଲା। ତୃତୀୟ କ୍ୱାର୍ଟର ଆରମ୍ଭରେ ଅର୍ଥାତ୍ ୩୨ତମ ମିନିଟରେ ମନଦୀପ ସିଂ ଏକ ଗୋଲ ଦେଇ ଭାରତକୁ ବହୁ ପ୍ରତିକ୍ଷୀତ ଅଗ୍ରଣୀ କରିଥିଲେ। ଏହାର ୭ ମିନିଟ ପରେ ଦିଲପ୍ରୀତ ସିଂ ୩୯ତମ ମିନିଟରେ ଆଉ ଏକ ଗୋଲ ଦେଇ ଭାରତର ଅଗ୍ରଣୀ ବ୍ୟବଧାନକୁ ୨-୦ରେ ପହଞ୍ଚାଇ ଦେଇଥିଲେ। ଏହାପରେ ଭାରତୀୟ ରକ୍ଷଣଭାଗ ଅତି ସତର୍କତାର ସହ ବିପକ୍ଷ ଦଳର ଆକ୍ରମଣକୁ ପ୍ରତିହତ କରିଥିଲା। ୪ର୍ଥ ତଥା ଅନ୍ତିମ କ୍ୱାର୍ଟରରେ ସ୍ପେନ୍ ଗୋଲ ପରିଶୋଧ କରି ମ୍ୟାଚକୁ ପ୍ରତ୍ୟାବର୍ତ୍ତନ ପାଇଁ ଚେଷ୍ଟା କରିଥିଲେ ହେଁ ସଫଳ ହୋଇ ନ ଥିଲା। ଏଠାରେ ବିଜୟ ଫଳରେ ଭାରତ ପୂରା ୩ ପଏଣ୍ଟ ପାଇ ଖାତା ଖୋଲିଛି। ଏଥିସହ ଦଳ ୯ ଦଳ ବିଶିଷ୍ଟ ଟେବୁଲର ୮ମ ସ୍ଥାନକୁ ଉନ୍ନୀତ ହୋଇଛି। ଭାରତ ଏହାର ପରବର୍ତ୍ତୀ ମ୍ୟାଚ ମଙ୍ଗଳବାର ଜର୍ମାନୀ ବିପକ୍ଷରେ ଖେଳିବ।

ବାରବାଟୀ ଷ୍ଟାଡିୟମରେ ରବିବାର ଅନୁଷ୍ଠିତ ସେଲିବ୍ରିଟି କ୍ରିକେଟ ଲିଗ୍ ଅବସରରେ ମୁଖ୍ୟମନ୍ତ୍ରୀ ମୋହନ ଚରଣ ମାଝୀ, ବଲିଉଡ୍ ଚଳଚ୍ଚିତ୍ର ନିର୍ମାତା ବୋନି କପୁର ଓ ଅନ୍ୟମାନେ।

ନେଟ୍‌ରେ ଭାରତୀୟ ଖେଳାଳିଙ୍କ ଅଭ୍ୟାସ

ଦୁବାଇ, ୧୬।୨ (ପି.ଟି.): ଚାମ୍ପିୟନ୍ସ ଟ୍ରଫି ଖେଳିବା ଲାଗି ଦୁବାଇ ଯାଇଥିବା ଭାରତୀୟ କ୍ରିକେଟ ଦଳର ଖେଳାଳିମାନେ ସେଠାରେ ରବିବାର ନେଟ୍‌ରେ ଜୋରଦାର ଅଭ୍ୟାସ କରିଛନ୍ତି। ସ୍ଥାନୀୟ ଆଇସିସି ଏକାଡେମୀ ପ୍ରାକ୍ଟିସ ଗ୍ରାଉଣ୍ଡରେ ବୋଲିଂ କୋଚ୍ ମୋର୍ନ ମୋର୍କେଲଙ୍କ ତତ୍ତ୍ୱାବଧାନରେ ପେସର ମହମ୍ମଦ ଶାମି ବହୁ ସମୟ ଧରି ଅଭ୍ୟାସ କରିଥିଲେ। ନୂଆ ଷ୍ଟାଣ୍ଡାର୍ଡ ଅପରେଟିଂ ପ୍ରୋସିଡିଓର (ଏସ୍‌ଓପି) ଅନୁସାରେ ଅତିରିକ୍ତ ସେସନର ପ୍ରଶ୍ନ ଉଠୁ ନାହିଁ। ଅଧିନାୟକ ରୋହିତ ଶର୍ମାଙ୍କଠାରୁ ଆରମ୍ଭ କରି ସର୍ବକନିଷ୍ଠ ହର୍ଷିତ ରାଣା ପର୍ଯ୍ୟନ୍ତ ସମସ୍ତ ଖେଳାଳି ନେଟ୍‌ରେ ଉପସ୍ଥିତ ଥିଲେ। ନିକଟରେ ଇଂଲଣ୍ଡ ବିପକ୍ଷ ଉଭୟ ଅନ୍ତର୍ଜାତୀୟ ଟି୨୦ ଓ ଦିନିକିଆକୁ ପ୍ରତ୍ୟାବର୍ତ୍ତନ କରିଥିବା ଶାମି 'ଷ୍ଟ୍ରେଚେବଲ ନି କ୍ୟାପ୍' ଲଗାଇ ନେଟ୍‌କୁ ଆସିଥିଲେ। ସ୍ଥାନୀୟ କଣ୍ଡିଶନ ସହିତ ଅଭ୍ୟସ୍ତ ହେବା ଲାଗି ପ୍ରଥମେ ସେ ଏକ ଶର୍ଟ ରନ୍ ସହ କେତୋଟି ଡେଲିଭରି ବୋଲିଂ କରିଥିଲେ। କେତେଜଣ ଫିଜିକାଲ ଡ୍ରିଲ୍ କରିଥିବା ବେଳେ ଅନ୍ୟ କେତେକ ସେମାନଙ୍କ ଦକ୍ଷତାରେ ଉନ୍ନତି ଆଣିବା ଲାଗି ଥଙ୍ଗାମଙ୍ଗା ସହ ଖେଳ ଗତିବିଧିରେ ଲିପ୍ତ ଥିଲେ। କଟକରେ ଇଂଲଣ୍ଡ ବିପକ୍ଷ ମ୍ୟାଚରେ ମ୍ୟାଚ ବିଜୟୀ ଶତକ ହାସଲ କରିବାପରଠାରୁ ରୋହିତଙ୍କ ମିଜାଜ ଭଲ ଥିବା ପରିଲକ୍ଷିତ ହେଉଛି।

ଶୁଟ୍ ଆଉଟରେ ଇଂଲଣ୍ଡ ବିଜୟୀ

ବଲ୍ ପାଇଁ ଭାରତ ଓ ଇଂଲଣ୍ଡ ମହିଳା ଖେଳାଳିଙ୍କ ମଧ୍ୟରେ ଲଢ଼େଇ।

ଭୁବନେଶ୍ୱର, ୧୬।୨ (ତପନ ସ୍ୱାଇଁ)

କଳିଙ୍ଗ ଷ୍ଟାଡିୟମରେ ଚାଲିଥିବା ଏଫ୍‌ଆଇଏଚ୍ ପ୍ରୋ ଲିଗ୍‌ରେ ରବିବାର ଭାରତୀୟ ମହିଳା ହକି ଦଳ ଶୁଟ୍‌ଆଉଟ ୧-୨ ଗୋଲରେ ଇଂଲଣ୍ଡଠାରୁ ପରାଜିତ ହୋଇଛି। ନିର୍ଦ୍ଧାରିତ ସମୟରେ ଖେଳ ୨-୨ ଗୋଲରେ ବରାବର ରହିବାରୁ ଫଳାଫଳ ପାଇଁ ଶୁଟ୍‌ଆଉଟ ଏବଂ ପରେ ସଡନ୍ ଡେଥ୍ ପଦ୍ଧତି ଅବଲମ୍ବନ କରାଯାଇଥିଲା। ନିର୍ଦ୍ଧାରିତ ସମୟରେ ଇଂଲଣ୍ଡ ପକ୍ଷରୁ ପାଇଗେ ଗିଲୋଟ ୪୦ ଓ ଟେସା ହୋୱାର୍ଡ ୫୬ତମ ମିନିଟରେ ଗୋଲ ଦେଇଥିଲେ। ଭାରତ ପକ୍ଷରୁ ନଭନୀତ କୌର ୫୩ ଓ ରୁତୁଜା ଦାଦାସୋ ପିସାଲ ୫୭ତମ ମିନିଟରେ ଗୋଟିଏ ଲେଖାଏ ଗୋଲ ପରିଶୋଧ କରିଥିଲେ। ସଂଘର୍ଷପୂର୍ଣ୍ଣ ମ୍ୟାଚଟି ପ୍ରଥମାର୍ଦ୍ଧ ପର୍ଯ୍ୟନ୍ତ ଗୋଲଶୂନ୍ୟ ରହିଥିଲା। ଇଂଲଣ୍ଡ ଖେଳାଳିଙ୍କ ବିପଜ୍ଜନକ ପ୍ରଦର୍ଶନ ଯୋଗୁ ଭାରତକୁ ମିଳିଥିବା ପେନାଲ୍ଟି ଷ୍ଟ୍ରୋକ ଜରିଆରେ ଗୋଲ ଦେଇ ନଭନୀତ ମ୍ୟାଚକୁ ରୋମାଞ୍ଚକ କରିଥିଲେ। ଶୁଟ୍ ଆଉଟ ପର୍ଯ୍ୟାୟରେ ନଭନିତ କୌର ଗୋଲ ଦେଇଥିବାବେଳେ ଅଧିନାୟିକା ସାଲିମା ଟେଟେ, ସୁନେଲିତା ଟପ୍ପୋ, ଲାଲରେମସିଆମି ଓ ନେହା ମିସ୍ କରିଥିଲେ। ସେହିପରି ଇଂଲଣ୍ଡ ପକ୍ଷରୁ କେବଳ ଲିଲି ୱାକର ଗୋଲ ଦେଇଥିଲେ ଏବଂ ଅନ୍ୟ ୪ ଖେଳାଳି ମିସ୍ କରିଥିଲେ। ୫ ଶୁଟ୍ ପରେ ଗେମ୍ ୧-୧ରେ ରହିବାରୁ ସଡନ୍ ଡେଥ୍ ପର୍ଯ୍ୟାୟକୁ ଯାଇଥିଲା। ଏଥିରେ ନଭନିତ କୌର ଓ ଲାଲରେମସିଆମି ମିସ୍ କରିଥିଲେ। ଅନ୍ୟପକ୍ଷରେ ଇଂଲଣ୍ଡ ପକ୍ଷରୁ ଅଧିନାୟିକା ସୋଫି ହାମିଲଟନ ସ୍କୋର କରିଥିଲେ। ଫଳରେ ବିଜୟୀ ହୋଇ ଇଂଲଣ୍ଡ ୨ ଓ ଭାରତ ୧ ପଏଣ୍ଟ ପାଇଥିଲା। ଏଥିସହ ୨ ମ୍ୟାଚରୁ ଭାରତର ପଏଣ୍ଟ ସଂଖ୍ୟା ୪ରେ ପହଞ୍ଚିଛି। ଶନିବାର ଅନୁଷ୍ଠିତ ମ୍ୟାଚରେ ଭାରତ ୩-୨ ଗୋଲରେ ଇଂଲଣ୍ଡକୁ ପରାସ୍ତ କରିଥିଲା।

ଏଫ୍‌ଆଇଏଚ୍ ପ୍ରୋ ଲିଗ୍

ସ୍ପେନ୍‌ର କ୍ରମାଗତ ଦ୍ୱିତୀୟ ବିଜୟ

ସ୍ପେନ୍ ମହିଳା ହକି ଦଳ କଳିଙ୍ଗରେ କ୍ରମାଗତ ଦ୍ୱିତୀୟ ବିଜୟ ହାସଲ କରିଛି। ଶନିବାର ଜର୍ମାନୀକୁ ୨-୧ ଗୋଲରେ ହରାଇଥିବା ସ୍ପେନ୍ ରବିବାର ମଧ୍ୟ ସମାନ ବ୍ୟବଧାନରେ ସେହି ଜର୍ମାନୀକୁ ହରାଇ ଦେଇଛି। ମ୍ୟାଚର ୫ମ ମିନିଟରେ ସ୍ପେନ୍‌ର ସୋଫିଆ ରୋଗୋସ୍କି ଫିଲ୍ଡ ଗୋଲ ଦେଇ ଦଳକୁ ଅଗ୍ରଣୀ କରିଥିଲେ। ୧୨ଶ ମିନିଟରେ ଆଇନା କ୍ରେସ୍କେନଙ୍କ ଗୋଲ ମାଧ୍ୟମରେ ଜର୍ମାନୀ ସଫଳ ପ୍ରତ୍ୟାବର୍ତ୍ତନ କରିଥିଲା। ମାତ୍ର ୩୮ତମ ମିନିଟରେ ସ୍ପେନ୍‌ର ଲୁସିଆନା ମୋଲିନାଙ୍କ ଗୋଲ ନିର୍ଣ୍ଣାୟକ ହୋଇଥିଲା। ମ୍ୟାଚ ଶେଷ ପର୍ଯ୍ୟନ୍ତ ଜର୍ମାନୀ ଗୋଲ ପରିଶୋଧ କରିପାରି ନ ଥିଲା।

ରାଜ୍ୟ ଓପନ ଚେସ୍: ଓମ୍ ଆଦିତ୍ୟ ଚାମ୍ପିୟନ

ଭୁବନେଶ୍ୱର, ୧୬।୨ (ତପନ ସ୍ୱାଇଁ)

ଭୁବନେଶ୍ୱର ଚେସ୍ ଆସୋସିଏଶନ ଆନୁକୂଲ୍ୟରେ ବଡଗଡସ୍ଥିତ ଓଁ ଗୁରୁକୂଳ ପବ୍ଲିକ ସ୍କୁଲରେ ୬ଷ୍ଠ ମୃତ୍ୟୁଞ୍ଜୟ ପାତ୍ର ସ୍ମାରକୀ ରାଜ୍ୟ ଓପନ ଚେସ୍ ରବିବାର ଅନୁଷ୍ଠିତ ହୋଇଯାଇଛି। ୫ ରାଉଣ୍ଡ ବିଶିଷ୍ଟ ପ୍ରତିଯୋଗିତାରେ ଅପରାଜିତ ରହି ଭୁବନେଶ୍ୱରର ଓମ୍ ଆଦିତ୍ୟ ଖାଡ଼ଙ୍ଗା ଚାମ୍ପିୟନ ହୋଇଛନ୍ତି। ରବୀନ୍ଦ୍ର କୁମାର ଓଝା, ତନ୍ମୟ ତ୍ରିପାଠୀ, ଦୀପ୍ତି ରଞ୍ଜନ ନାୟକ, ସତ୍ୟ ସୁନ୍ଦର ନାୟକ, ପ୍ରତ୍ୟୁଷ ମହାପାତ୍ର, ସୁରେନ୍ଦ୍ର ପ୍ରଧାନ, ପ୍ରାଂଶୁ ଦାଶ, ଲରେନ୍ସ ପ୍ରଧାନ ଓ ଦିୟା ଦାସ ଯଥାକ୍ରମେ ୨ୟରୁ ୧୦ମ ସ୍ଥାନ ଅଧିକାର କରିଛନ୍ତି। ଏହା ବ୍ୟତୀତ ବିଭିନ୍ନ ବୟସ ବର୍ଗରେ କୃତୀ ପ୍ରତିଯୋଗୀଙ୍କୁ ଏଜଗ୍ରୁପ୍ ଏବଂ ପ୍ରତିଭା ସମ୍ପନ୍ନ ଚେସ୍ ଖେଳାଳିଙ୍କୁ ସ୍ୱତନ୍ତ୍ର ପୁରସ୍କାରରେ ସମ୍ମାନିତ କରାଯାଇଛି। ୭୬ ବର୍ଷୀୟ ଭୀମସେନ ପ୍ରଧାନ ଶ୍ରେଷ୍ଠ ଭେଟେରାନ ଖେଳାଳି ବିବେଚିତ ହୋଇଛନ୍ତି। ଓଁ ଗୁରୁକୂଳ ସ୍କୁଲ୍‌ର ପରିଚାଳନା ନିର୍ଦ୍ଦେଶକ ଲକ୍ଷ୍ମୀଧର ବେହେରା ପ୍ରତିଯୋଗିତାକୁ ଉଦ୍‌ଘାଟନ କରିଥିବାବେଳେ ପାୱାର ଗ୍ରୀଡ୍ କର୍ପୋରେଶନ ଅଫ୍ ଇଣ୍ଡିଆର ଅବସରପ୍ରାପ୍ତ ଜେନେରାଲ ମ୍ୟାନେଜର (ଫାଇନାନ୍ସ) ରବି ଶଙ୍କର ପାତ୍ର ଅତିଥିଭାବେ ଯୋଗଦେଇ ପୁରସ୍କାର ପ୍ରଦାନ କରିଥିଲେ। ସ୍କୁଲର ପ୍ରିନ୍ସିପାଲ ମନୋରଞ୍ଜନ ବିଶ୍ୱାଳ, ଓଡ଼ିଶା ରାଜ୍ୟ ଚେସ୍ ଆସୋସିଏଶନ ନିର୍ଦ୍ଦେଶକ ଦେବାଶିଷ ପାଣିଗ୍ରାହୀ, ଭୁବନେଶ୍ୱର ଚେସ୍ ଆସୋସିଏଶନ ନିର୍ଦ୍ଦେଶକ ଦୀପକ କୁମାର ପଲାଇ, ଟୁର୍ନାମେଣ୍ଟ ନିର୍ଦ୍ଦେଶକ କନୋଜ ବେହୁରା ପ୍ରମୁଖ ଉପସ୍ଥିତ ଥିଲେ।

ବାପୁଜୀ କ୍ରିକେଟ କ୍ଲବ ଚାମ୍ପିୟନ

ଭୁବନେଶ୍ୱର, ୧୬।୨ (ତପନ ସ୍ୱାଇଁ)

ମୁନ୍‌ଲାଇଟ୍ ୟୁଥ୍ କ୍ଲବ ଆନୁକୂଲ୍ୟରେ ବିଜେବି କଲେଜ ପଡ଼ିଆରେ ଅନୁଷ୍ଠିତ ୮ମ ନବ ଦାଶ ଏବଂ ୪ର୍ଥ ପ୍ରଶାନ୍ତ ମହାପାତ୍ର ସ୍ମାରକୀ ଟି୨୦ କ୍ରିକେଟ ଟୁର୍ନାମେଣ୍ଟରେ ବାପୁଜୀ କ୍ରିକେଟ କ୍ଲବ ଚାମ୍ପିୟନ ହୋଇଛି। ରବିବାର ଅନୁଷ୍ଠିତ ଫାଇନାଲରେ ବାପୁଜୀ କ୍ଲବ ୧୨୬ ରନରେ ରାମେଶ୍ୱର ସ୍ପୋର୍ଟିଂକୁ ପରାସ୍ତ କରିଛି। ଟସ୍ ଜିତି ବ୍ୟାଟିଂ କରିଥିବା ବାପୁଜୀ କ୍ଲବ ୨୦ ଓଭରରେ ୭ ଉଇକେଟ ହରାଇ ୨୧୦ ରନ କରିଥିଲା। ଦଳ ପକ୍ଷରୁ ସିଦ୍ଧାନ୍ତ ଜେନା ୪୨, ଅତୁଲ ୪୩ ଓ ରଶ୍ମି ରଞ୍ଜନ ୪୫ ରନ କରିଥିଲେ। ବିପକ୍ଷ ଦଳର ବିଶ୍ୱଜିତ ମଲିକ ୩ଟି, ବିଘ୍ନେଶ ବେହେରା ୨ଟି ଓ ଆଶୁତୋଷ ନାୟକ ଗୋଟିଏ ଉଇକେଟ ନେଇଥିଲେ। ୨୧୧ ରନ ବିଜୟ ଲକ୍ଷ୍ୟରେ ରାମେଶ୍ୱର ୧୮.୫ ଓଭରରେ ୮୪ ରନକରି ଅଲ୍‌ଆଉଟ ହୋଇଯାଇଥିଲା। ବିଜୟୀ ଦଳର ଅତୁଲ ଓ ପ୍ରଦୀପ ପ୍ରଧାନ ୩ଟି ଲେଖାଏ ଏବଂ ଶୁଭମ୍ ଶେଖର ୨ଟି ଉଇକେଟ ନେଇଥିଲେ। ପୂର୍ବତନ ମନ୍ତ୍ରୀ ଅଶୋକ ଚନ୍ଦ୍ର ପଣ୍ଡା ଅତିଥିଭାବେ ଯୋଗଦେଇ ପୁରସ୍କାର ପ୍ରଦାନ କରିଥିଲେ। ମୁନ୍ ଲାଇଟ୍ ୟୁଥ୍ କ୍ଲବ ସମ୍ପାଦକ ନରେନ୍ଦ୍ର ଦାଶଙ୍କ ତତ୍ତ୍ୱାବଧାନରେ ଟୁର୍ନାମେଣ୍ଟ ପରିଚାଳିତ ହୋଇଥିଲା।

ଚାମ୍ପିୟନ ବାପୁଜୀ କ୍ରିକେଟ ଦଳର ଖେଳାଳିମାନେ ଅତିଥିଙ୍କଠାରୁ ପୁରସ୍କାର ଗ୍ରହଣ କରୁଛନ୍ତି।

ବଲିଉଡ୍ କଳାକାର, ପ୍ରୋ-କବାଡ଼ି ଖେଳାଳି ମୁଖ୍ୟ ଆକର୍ଷଣ

କଟକ, ୧୬।୨ (କାର୍ତ୍ତିକ ସାହୁ)

ଓଡ଼ିଶା କବାଡ଼ି ସଂଘ ଆନୁକୂଲ୍ୟରେ ତଥା ଓଡ଼ିଶା ସରକାରଙ୍କ କ୍ରୀଡ଼ା ବିଭାଗ ସହଯୋଗରେ ଫେବୃଆରୀ ୨୦ରୁ ୨୩ ତାରିଖ ପର୍ଯ୍ୟନ୍ତ କଟକର ଇନ୍‌ଡୋର ଷ୍ଟାଡିୟମ୍‌ରେ ଜାତୀୟ ସିନିୟର ପୁରୁଷ କବାଡ଼ି ପ୍ରତିଯୋଗିତା-୨୦୨୫ ଆୟୋଜନ ହେବ। ଓଡ଼ିଶା କବାଡ଼ି ସଂଘର କର୍ମକର୍ତ୍ତାମାନେ ରବିବାର ବାରବାଟୀ କବାଡ଼ି କମ୍ପ୍ଲେକ୍‌ସରେ ଆୟୋଜିତ ଖବରଦାତା ସମ୍ମିଳନୀରେ ଏନେଇ ସୂଚନା ଦେଇଛନ୍ତି।

ପ୍ରଥମ ଥର ପାଇଁ ଭାରତର ଆମେଚର କବାଡ଼ି ଫେଡେରେଶନ ଦିଗ୍‌ଦର୍ଶନରେ ଓଡ଼ିଶାରେ ଏହି କବାଡ଼ି ମହାକୁମ୍ଭ ଆୟୋଜନ କରାଯାଉଛି। ଏଥିରେ ୩୦ଟି ରାଜ୍ୟ ଓ ୪ ବିଭାଗୀୟ ଦଳ ଅଂଶଗ୍ରହଣ କରିବେ। ରାଜ୍ୟ, ଜାତୀୟ ଓ ଅନ୍ତର୍ଜାତୀୟ ସ୍ତରର ୪୫୦ରୁ ଊର୍ଦ୍ଧ୍ୱ ପ୍ରତିଭାବାନ କବାଡ଼ି ଖେଳାଳି ଓ ୫୦ରୁ ଊର୍ଦ୍ଧ୍ୱ ପ୍ରୋ-କବାଡ଼ି ଖେଳାଳି ଅଂଶଗ୍ରହଣ କରିବେ। ପୂର୍ବରୁ ୨୦୧୭ରେ ଜୁନିୟର୍ କବାଡ଼ି ସଫଳତାର ସହିତ ଆୟୋଜନ ହୋଇପାରିଥିଲା।

ଖବରଦାତା ସମ୍ମିଳନୀରେ କର୍ମକର୍ତ୍ତାମାନେ ଜାତୀୟ ସିନିୟର କବାଡ଼ି ପ୍ରତିଯୋଗିତା ସମ୍ପର୍କରେ ସୂଚନା ଦେଉଛନ୍ତି।

ଉଦ୍‌ଘାଟନୀ ଉତ୍ସବକୁ ବେଶ୍ ଚିତ୍ତାକର୍ଷକ ଓ ରଙ୍ଗାରଙ୍ଗ କରାଯିବାର ସମସ୍ତ ପ୍ରୟାସ କରାଯାଉଛି। ସାଂସ୍କୃତିକ କାର୍ଯ୍ୟକ୍ରମର ମୁଖ୍ୟ ଆକର୍ଷଣ ସାଜିବେ ବଲିଉଡ୍ ତାରକା ଶଶୀକାନ୍ତ ପୋଡ୍‌ୱାଲ (ଡୁପ୍ଲିକେଟ୍ ଅମିତାଭ ବଚ୍ଚନ)। ସେହିପରି 'ଆମ ଅସ୍ମିତା ଆମର ଗର୍ବ' ନୃତ୍ୟ ପରିବେଷଣ କରିବେ ଅନ୍ତର୍ଜାତୀୟ ସ୍ତରରେ ଖ୍ୟାତି ଅର୍ଜନ କରିଥିବା ଫେଟ୍ ଫାଇଟର୍ସ ଗ୍ରୁପ ଓ ସାଥି। ସତ୍ୟଜିତ୍ ଓ ଆଶୁତୋଷ ଚଳିତ ବର୍ଷର ଥିମ୍‌ସଙ୍ଗ ପରିବେଷଣ କରିବେ। ସମସ୍ତ ଦଳର ଆୟୋଜକଙ୍କ ଦ୍ୱାରା ଜାତୀୟ ସିନିୟର ଟ୍ରଫି ଉନ୍ମୋଚନ କରାଯିବ। ଚଳିତ ବର୍ଷ

ଜାତୀୟ ସିନିୟର କବାଡ଼ି

ଏକ ସ୍ୱତନ୍ତ୍ର ମାର୍ଚ୍ଚପାଷ୍ଟ ଉପର ବାଲିଯାତ୍ରା ପଡ଼ିଆଠାରୁ ଇନ୍‌ଡୋର ଷ୍ଟାଡିୟମ୍ ପର୍ଯ୍ୟନ୍ତ କରାଯିବ। ଏଥିରେ ସମସ୍ତ ଦଳର ଖେଳାଳି ଅଂଶଗ୍ରହଣ କରିବେ। ଖେଳାଳି, ପ୍ରଶିକ୍ଷକ ଓ ପ୍ରବନ୍ଧକମାନେ କଟକ ଓ ଭୁବନେଶ୍ୱରଠାରେ ୫ ଦିନ ରହିବାର ବ୍ୟବସ୍ଥା କରାଯାଇଛି। ଓଡ଼ିଶା ସରକାରଙ୍କ କ୍ରୀଡ଼ା ବିଭାଗ ଏହି ପ୍ରତିଯୋଗିତାର ସଫଳ ଆୟୋଜନ ପାଇଁ ସହଯୋଗ କରୁଛି। କବାଡ଼ି ଟୁର୍ନାମେଣ୍ଟ ଦେଖିବା ପାଇଁ ଇଚ୍ଛୁକ ଦର୍ଶକ, କ୍ରୀଡ଼ାପ୍ରେମୀମାନେ ଇନ୍‌ଡୋର ଷ୍ଟାଡିୟମ୍, ବାରବାଟୀ କବାଡି କମ୍ପ୍ଲେକ୍ସ, ଓଡ଼ିଶା କବାଡ଼ି ସଂଘ, ରୁଚି ଫ୍ରୋଜିଟ ଆଉଟଲେଟ୍‌ଠାରେ ପାସ୍ ସଂଗ୍ରହ କରିପାରିବେ। ଏହାଛଡ଼ା କଟକର ବିଭିନ୍ନ ସ୍ଥାନରେ ପ୍ରଚାର ପ୍ରସାରରେ ନିୟୋଜିତ ସ୍ୱତନ୍ତ୍ର କବାଡ଼ି ଭ୍ୟାନ୍‌ରୁ ମଧ୍ୟ ପାସ୍ ସଂଗ୍ରହ କରିପାରିବେ।

ଓଡ଼ିଶା କବାଡ଼ି ସଂଘର ସଭାପତି ଡ. ଶରତ ସାହୁଙ୍କ ଅଧ୍ୟକ୍ଷତାରେ ଅନୁଷ୍ଠିତ ଖବରଦାତା ସମ୍ମିଳନୀରେ ଅଧ୍ୟକ୍ଷ ରବିଶଙ୍କର ପ୍ରତିହାରୀ, ସଂଘର କାର୍ଯ୍ୟକାରୀ ସଭାପତି ଦେବେନ୍ଦ୍ର ସାହୁ, ସାଧାରଣ ସମ୍ପାଦକ ଅଜୟ ବେହେରା, ରୁଚି ମସଲାର ନିର୍ଦ୍ଦେଶିକା ରଶ୍ମି ସାହୁ, ଯୁଗ୍ମ ସମ୍ପାଦିକା ଜୟଶ୍ରୀ ସ୍ୱାଇଁ, ଚଳଚ୍ଚିତ୍ର ଅଭିନେତା ତଥା ଚଳିତ ବର୍ଷ କବାଡ଼ିର ବ୍ରାଣ୍ଡ ଆମ୍ବାସାଡର ଶ୍ରୀତମ୍ ଦାସ, ଅନ୍ତର୍ଜାତୀୟ କବାଡି ଖେଳାଳି ତଥା ଓଡ଼ିଶା କବାଡି ଦଳର ପ୍ରଶିକ୍ଷକ ଭୀମ ବରଦା, ଓଡ଼ିଶା ଅଲିମ୍ପିକ ସଂଘର ସମ୍ପାଦକ ଅଭିଜିତ ପାଲ, କବାଡ଼ି ସଂଘର ବରିଷ୍ଠ ସଭ୍ୟ ଜ୍ଞାନ ରଞ୍ଜନ ପରିଡ଼ା, ମହମ୍ମଦ ସହିଦ ଜଦ୍ଦାର, ପ୍ରଶାନ୍ତ ଜେନା ଏବଂ ଚଳିତ ବର୍ଷର ଇଭେଣ୍ଟ କମିଟି ମୁଖ୍ୟ ଉଲ୍ଲାସ ଚନ୍ଦ୍ର ବେହୁରା, ସଦସ୍ୟ ସତ୍ୟବ୍ରତ ମିଶ୍ର ପ୍ରମୁଖ ଉପସ୍ଥିତ ଥିଲେ। ରାମଚନ୍ଦ୍ର ବେହେରା ଓ ଶାରଳା ପ୍ରସାଦ ମିଶ୍ର କାର୍ଯ୍ୟକ୍ରମ ପରିଚାଳନା କରିଥିଲେ।

ଗହ୍ରାଜାଗତିକ ରଶ୍ମିର ଆବିଷ୍କାର

ଡ. ନିଖିଳାନନ୍ଦ ପାଣିଗ୍ରାହୀ

''ବିଭିନ୍ନ ଶିଳ୍ପ ଓ କାରଖାନାର ବର୍ଜ୍ୟବସ୍ତୁ ତେଜସ୍କ୍ରିୟ ହୋଇଥାଆନ୍ତି। ତୈଳ ଓ କାରଖାନା ବର୍ଜ୍ୟବସ୍ତୁ ତେଜସ୍କ୍ରିୟ ହୋଇଥାଆନ୍ତି। ତୈଳ ଓ ଗ୍ୟାସ୍ ଉତ୍ତୋଳନ, ଖଣି ଖନନ ସମୟରେ ଭୂତଳରେ ଥିବା ତେଜସ୍କ୍ରିୟ ବସ୍ତୁ ବାହାରକୁ ଚାଲିଆସନ୍ତି। ଶକ୍ତି ଉତ୍ପାଦକ କାରଖାନାରୁ ନିର୍ଗତ ପାଉଁଶ ମଧ୍ୟ ତେଜସ୍କ୍ରିୟ ହେବା ସମ୍ଭବ। ଏଇ ଧରଣର ତେଜସ୍କ୍ରିୟତା 'ଉଦ୍ୟୋଗ ଦ୍ୱାରା ପରିବର୍ଦ୍ଧିତ ତେଜସ୍କ୍ରିୟ ସାମଗ୍ରୀ'କୁ (ଟେନୋର୍ମ ବା ଟେକ୍ନୋଲୋଜିକାଲି ଏନଲେନସ୍ଡ ନାଚୁରାଲି ଅକରିଂ ରେଡିଓ ଆକ୍ଟିଭ ମାଟେରିଆଲ୍ସ) ବୋଲି ଆଖ୍ୟା ଦିଆଯାଇଛି।''

ଆମେ ବାସ କରୁଥିବା ପୃଥିବୀର ବହିର୍ଭାଗ ସ୍ତର(କ୍ରଷ୍ଟ)ରେ ବିଭିନ୍ନ ବସ୍ତୁ ମଧ୍ୟରେ ୟୁରାନିୟମ, ରେଡିୟମ, ଥୋରିୟମ, ପୋଟାସିୟମ ପରି ତେଜସ୍କ୍ରିୟ ପଦାର୍ଥ ଭୂପୃଷ୍ଠର ଶିଳାମୟ ବାହାର ସ୍ତରରେ ବିଦ୍ୟମାନ। ଏମାନଙ୍କ ନାଭିକେନ୍ଦ୍ର (ନ୍ୟୁକ୍ଲିୟସ) ସ୍ଥିର ଭାବେ ରହି ନ ଥାନ୍ତି। ତେଜସ୍କ୍ରିୟତା ଦୃଷ୍ଟିରୁ ଏହି ତାଲିକାରେ ପୋଟାସିୟମ ସମସ୍ଥାନିକ (ଆଇସୋଟୋପ) ପୋଟାସିୟମ-୪୦କୁ ଅନ୍ତର୍ଭୁକ୍ତ କରାଯାଇପାରିବ। ପ୍ରସ୍ତର, ମୃତ୍ତିକା, ଭୂତଳ ଜଳରେ ଥିବା ୟୁରାନିୟମ ଓ ରେଡିୟମରେ ତେଜସ୍କ୍ରିୟ ସ୍ୱାଭାବିକ ଭାବେ ଘଟେ। ଶୃଙ୍ଖଳୀୟ କ୍ଷୟ (ଡିକେ ଚେଇନ୍) ମଧ୍ୟରେ ୟୁରାନିୟମରୁ ତେଜସ୍କ୍ରିୟ ରାଡାନ୍ ଗ୍ୟାସ୍ ଜାତ ହୁଏ। ସେତେବେଳେ ଆଲଫା, ବିଟା, ଗାମା ବିକିରଣ ହୋଇଥାଆନ୍ତି।

ରେଡିୟମ ଅଣୁର ନାଭିକେନ୍ଦ୍ର ପତନ ଘଟିବା ପରେ ଯେତେବେଳେ ଗୋଟିଏ ଆଲଫା କଣିକା ସେଥିରୁ ନିର୍ଗତ ହୋଇଯାଏ, ସେତେବେଳେ ମୂଳ ରେଡିୟମ ନ୍ୟୁକ୍ଲିଅସଟି ରାଡାନରେ ପରିଣତ ହୁଏ। ମାଟିର ରାସାୟନିକ ସଂରଚନା, ଭୂତଳ ଜଳ, ଗ୍ରାନାଇଟ୍ ପରି ପଥରରେ ରାଡାନ ପ୍ରବେଶ କରେ। ଏପରିକି ବିଭିନ୍ନ ଗୃହ, କାର୍ଯ୍ୟାଳୟ ଇତ୍ୟାଦିରେ ନିର୍ମାଣ ସକାଶେ ବ୍ୟବହୃତ ସାମଗ୍ରୀ, କାନ୍ଥ ମଧ୍ୟରେ ଥିବା ଫାଟରେ ଏହା ରହିଥାଏ।

ଉପରୋକ୍ତ ବସ୍ତୁମାନ ପ୍ରାକୃତିକ ଭାବେ ଉପଲବ୍ଧ ତେଜସ୍କ୍ରିୟ ପଦାର୍ଥ (ନର୍ମ, ଅର୍ଥାତ୍ ନାଚୁରାଲି ଅକରିଂ ରେଡିଓ ଆକ୍ଟିଭ ମେଟେରିଆଲ୍ସ) ଭାବରେ ନାମିତ। ଏତଦବ୍ୟତୀତ ବିଭିନ୍ନ ଶିଳ୍ପ ଓ କାରଖାନାର ବର୍ଜ୍ୟବସ୍ତୁ ତେଜସ୍କ୍ରିୟ ହୋଇଥାଆନ୍ତି। ତୈଳ ଓ କାରଖାନା ବର୍ଜ୍ୟବସ୍ତୁ ତେଜସ୍କ୍ରିୟ ହୋଇଥାଆନ୍ତି। ତୈଳ ଓ ଗ୍ୟାସ୍ଉତ୍ତୋଳନ, ଖଣି ଖନନ ସମୟରେ ଭୂତଳରେ ଥିବା ତେଜସ୍କ୍ରିୟ ବସ୍ତୁ ବାହାରକୁ ଚାଲିଆସନ୍ତି। ଶକ୍ତି ଉତ୍ପାଦକ କାରଖାନାରୁ ନିର୍ଗତ ପାଉଁଶ ମଧ୍ୟ ତେଜସ୍କ୍ରିୟ ହେବା ସମ୍ଭବ। ଏଇ ଧରଣର ତେଜସ୍କ୍ରିୟତା 'ଉଦ୍ୟୋଗ ଦ୍ୱାରା ପରିବର୍ଦ୍ଧିତ ତେଜସ୍କ୍ରିୟ ସାମଗ୍ରୀ'କୁ (ଟେନୋର୍ମ ବା ଟେକ୍ନୋଲୋଜିକାଲି ଏନଲେନ୍ସ୍ଡ ନାଚୁରାଲି ଅକରିଂ ରେଡିଓ ଏକ୍ଟିଭ ମାଟିରିଆଲ୍ସ) ବୋଲି ଆଖ୍ୟା ଦିଆଯାଇଛି।

ବିଭିନ୍ନ ଉପାୟରେ ଉପଲବ୍ଧ ରାଡାନ ଗ୍ୟାସ୍ ଆମ ଶରୀରରେ ପ୍ରବେଶ କରିଥାଏ। ଚିକିତ୍ସାଶାସ୍ତ୍ରୀଙ୍କ ମତରେ ଏହି ଗ୍ୟାସ୍ ଆଘ୍ରାଣ କଲେ ଆମ ଫୁସଫୁସ୍‌ର ଅନ୍ତରାଚ୍ଛଦନରେ ଥିବା କୋଷ କ୍ଷତିଗ୍ରସ୍ତ ହୁଏ ଏବଂ ଏହା ପରିଶେଷରେ ଫୁସଫୁସ୍ କର୍କଟ (ଲଙ୍ଗସ କ୍ୟାନ୍‌ସର)। କାରଣ ହୋଇପାରେ। କହିବା ବାହୁଲ୍ୟ ଯେ, ତେଜସ୍କ୍ରିୟ ଗ୍ୟାସ୍ ଆମ ବାୟୁ ମଣ୍ଡଳରେ ଆଇଓନାଇଜେସନ (ଆୟନନ) ଘଟାଇଥାଏ। ଯେତେବେଳେ କୌଣସି ଅଣୁ ବା ପରମାଣୁରେ ଆୟନନ ଘଟେ ତାହାର ଋଣାତ୍ମକ ଓ ଧନାତ୍ମକ ଚାର୍ଜ ଆଉ ପୂର୍ବ ପରି ସମାନ ରହେ ନାହିଁ। ଚାର୍ଜରେ ଏହି ଅସମାନତା କାରଣରୁ ଏହା ଗୋଟିଏ ଆୟନ ହୋଇଯାଏ। ଏହା ଯୁକ୍ତାତ୍ମକ ବା ବିଯୁକ୍ତାତ୍ମକ ଆୟନ ହୋଇଥାଏ।

ଉପରୋକ୍ତ କାରଣମାନଙ୍କୁ ଆଖି ଆଗରେ ରଖି ବିଚାର କଲେ ସ୍ପଷ୍ଟ ହୁଏ ଯେ, ଭୂପୃଷ୍ଠର ନିକଟରେ ଆୟନନର ପ୍ରଭାବ ଅଧିକ ହେବ। ଭୂପୃଷ୍ଠରୁ ଯେତେ ଉପରକୁ ଗଲେ ଉକ୍ତ କାରଣମାନ କ୍ରମଶଃ ଶୂନ୍ୟରେ ପହଞ୍ଚିବ।

ଏମିତି ଧାରଣା ନେଇ କେତେକ ଗବେଷକ ବିଭିନ୍ନ ବୈଜ୍ଞାନିକ ଉପକରଣ ଉପଯୋଗ କରି ଆୟନନର ପରିମାଣ ଭିନ୍ନ ଜାଗାରେ ମାପିଲେ। ସେମାନଙ୍କର ମୂଳ ଲକ୍ଷ୍ୟ ଥିଲା, ବାୟୁମଣ୍ଡଳର ଯେତେ ଉପରକୁ ଯିବେ, ଆୟନନ ସେତେ ହ୍ରାସ ପାଉଛି କି ନାହିଁ ତାହା ଆକଳନ କରିବା।

ଏହି ପରିପ୍ରେକ୍ଷୀରେ କ୍ୟାଥଲିକ୍ ସମ୍ପ୍ରଦାୟଭୁକ୍ତ ସନ୍ନ୍ୟାସୀ ଫାଦର ଥିଓଡର ଉଲଫ (୧୮୬୮-୧୯୪୬, ଜନ୍ମସ୍ଥାନ : ହାମ୍ମ, ଉତ୍ତର ରାଇନ, ୱେଷ୍ଟ ଫାଲିଆ, ଜର୍ମାନୀ)ଙ୍କ କାର୍ଯ୍ୟକଳାପ ଅନୁଧ୍ୟାନଯୋଗ୍ୟ। ସେ ମାତ୍ର କୋଡିଏ ବର୍ଷ ବୟସରେ ଧର୍ମଯାଜକ ହୋଇପାରିଥିଲେ। କିନ୍ତୁ ସ୍ୱଭାବତଃ ପଦାର୍ଥ ବିଜ୍ଞାନ ପ୍ରତି ତାଙ୍କର ପ୍ରବଳ ଆଗ୍ରହ ଥିଲା। ସେ ଗୋଟିଂଗେନ୍ ବିଶ୍ୱବିଦ୍ୟାଳୟରେ ନିଜ ପସନ୍ଦର ବିଷୟ ପଦାର୍ଥ ବିଜ୍ଞାନ ବା ଫିଜିକ୍ସ ଅଧ୍ୟୟନ କଲେ। ସେହି ସମୟରେ (ପରବର୍ତ୍ତୀ କାଳରେ ୧୯୨୦ରେ ରସାୟନ ବିଜ୍ଞାନରେ ନୋବେଲ ବିଜେତା) ୱାଲଥେର ନେରେଷ୍ଟ ତାଙ୍କର ସହପାଠୀ ଥିଲେ। ପାଠପଢ଼ା ସାରି ଗୋଟିଏ ଖ୍ରୀଷ୍ଟୀୟ ବିଶ୍ୱବିଦ୍ୟାଳୟରେ ୧୯୦୪ରୁ ୧୯୧୪ ପର୍ଯ୍ୟନ୍ତ ସେ ଅଧ୍ୟାପକ ଭାବେ ନିଯୁକ୍ତ ହୋଇଥିଲେ। ୧୯୧୪ରୁ ୧୯୧୮ ପର୍ଯ୍ୟନ୍ତ ପ୍ରଥମ ବିଶ୍ୱଯୁଦ୍ଧ ଘଟିବାରୁ ସେ ଅଧ୍ୟାପନାରୁ ବିରତ ନେଇ ପରେ ପରେ ୧୯୧୮ରୁ ୧୯୩୫ ପର୍ଯ୍ୟନ୍ତ ପୂର୍ବ କର୍ମ କ୍ଷେତ୍ରରେ ଯୋଗ ଦେଇଥିଲେ।

ଅଧ୍ୟାପନା କାଳରେ ବାୟୁମଣ୍ଡଳର ବିକିରଣ ସମ୍ବନ୍ଧରେ ଗବେଷଣା କରିବାରେ ମନ ଦେଲେ। ତାଙ୍କର ପରୀକ୍ଷାର ଉଦ୍ଦେଶ୍ୟ ହେଉଛି ବାୟୁରେ ଥିବା ଅସମତୁଲ ଚାର୍ଜଯୁକ୍ତ କଣିକା ଅର୍ଥାତ୍ ଆୟନନର ପରିମାଣ ନିର୍ଦ୍ଧାରଣ କରିବା, ଏଥିରେ ସଫଳ ହେବା ସକାଶେ ସେ ନିଜ ଉଦ୍ୟମରେ ଗୋଟିଏ ଉନ୍ନତମାନର ସମ୍ବେଦନଶୀଳ ଇଲେକ୍ଟ୍ରୋମିଟର ନିର୍ମାଣ କଲେ। ଏହି ଉପକରଣ ବ୍ୟବହାର କରି ଭୂପୃଷ୍ଠର ବିଭିନ୍ନ ସ୍ଥାନରେ ଆୟନର ସଂଖ୍ୟା ନିରୂପଣ କଲେ। ତାଙ୍କ ନିର୍ବାଚିତ ସ୍ଥାନମାନଙ୍କ ମଧ୍ୟରେ ପର୍ବତ ଆରୋହଣକାରୀଙ୍କ ପସନ୍ଦଯୋଗ୍ୟ ସୁଇଜରଲାଣ୍ଡର ବହୁ ଉଚ୍ଚରେ ଅବସ୍ଥିତ ଜେରମାଟ ଅନ୍ତର୍ଭୁକ୍ତ ଥିଲା। ଜାଗା ଅଲଗା ହେଲେ ଆୟନନର ପରିମାଣ କେମିତି ପରିବର୍ତ୍ତିତ ହୁଏ, ତାହା ଜାଣିବା ପାଇଁ ସେ ଉତ୍ସୁକ ଥିଲେ। ସେ ଫ୍ରାନ୍ସର ରାଜଧାନୀରେ ଅବସ୍ଥିତ ଆଇଫଲ ଟାୱାରରେ ମଧ୍ୟ ପରୀକ୍ଷା କଲେ। ଲୌହ ନିର୍ମିତ ଏହି ଟାୱାରର ଉଚ୍ଚତା ଥିଲା ୩୨୪ ମିଟର। ଇଲେକ୍ଟ୍ରୋମିଟର ଦ୍ୱାରା ଆୟନନର ପରିଚୟନ ଟାୱାରର ନିମ୍ନ ଭାଗ ଓ ସର୍ବୋଚ୍ଚ ସ୍ଥଳରେ କଲେ।

ଉଲଫ ପ୍ରଥମେ ଅନୁମାନ କରିଥିଲେ ଯେ, ବାୟୁମଣ୍ଡଳର ଆୟନନ ଉଚ୍ଚକୁ ଗଲେ ହ୍ରାସ ପାଇବ। ସେ ଲଗାତର ଚାରି ଦିନ ଧରି ଏଗାରଟାରୁ ସନ୍ଧ୍ୟା ପାଞ୍ଚଟା ଯାଏ ପରିଚୟକ (ଡିଟେକ୍ଟର) ବିଶ୍ଳେଷଣ କଲେ। ଭୂପୃଷ୍ଠଠାରୁ ଉଚ୍ଚରେ ପହଞ୍ଚିଲେ ଅବଶ୍ୟ ଆୟନନ କମୁଥାଏ, କିନ୍ତୁ ଯେଉଁ ପରିମାଣରେ ହ୍ରାସ ପାଇବା କଥା, ତାହା ପୁଷ୍ଟ ହେଲା ନାହିଁ। ତାଙ୍କ ମନରେ ସନ୍ଦେହ ଜାତ ହେଲା ଯେ ସମ୍ଭବତଃ ପୃଥିବୀରେ ଥିବା ତେଜସ୍କ୍ରିୟ ବସ୍ତୁ ଆୟନନ ପାଇଁ ଏକମାତ୍ର କାରଣ ହୋଇ ନ ପାରେ। ସବୁ ପ୍ରକାର ସମ୍ଭାବନା ଦୂର କରିବା ଉଦ୍ଦେଶ୍ୟରେ ସେ ଆଇଫଲ ଟାୱାରରେ ନିର୍ମାଣ ସାମଗ୍ରୀ ଭାବେ ବ୍ୟବହୃତ ଲୁହାଗୁଡ଼ିକୁ ପରୀକ୍ଷା କଲେ। କାରଣ କାଳେ ତାହା ତେଜସ୍କ୍ରିୟ ହୋଇ ହୁଏତ ତେଜସ୍କ୍ରିୟତାରୁ ଅତିରିକ୍ତ ଆୟନ ଜାତ କରୁଥିବ। (କ୍ରମଶଃ...)

-ବଡ଼ଖେମୁଣ୍ଡି ବାଲୋଂ, ଉତ୍କଳ ଆଶ୍ରମ ରୋଡ୍, ବ୍ରହ୍ମପୁର
ମୋ : ୯୦୭୮୭୪୩୮୪୩

କିଡ୍‌ନୀର ଅକ୍ଷମତା ସମ୍ପର୍କରେ...

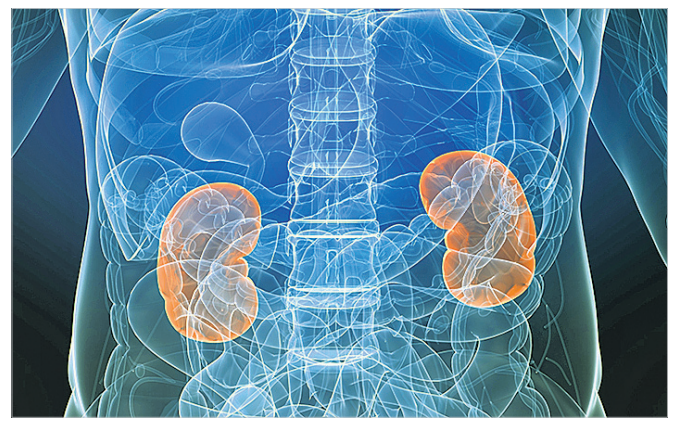

କିଡ୍‌ନୀ ଏପରି ଏକ ଅଙ୍ଗ, ଯାହାର କାର୍ଯ୍ୟ ଅକ୍ଷମତା ଅନେକ ଡେରିରେ ଧରାପଡ଼େ। ଅଙ୍ଗଟି ପ୍ରାୟ ୮୦-୯୦ ଶତାଂଶ ଅକ୍ଷମ ନ ହୋଇପଡ଼ିବା ପର୍ଯ୍ୟନ୍ତ ରୋଗୀକୁ ସେ ସମ୍ପର୍କରେ କଛ ଜଣାପଡ଼େନ। ପୁଣି ଅନେକ କ୍ଷେତ୍ରରେ ଗୋଟିଏ କିଡ୍‌ନୀ କାର୍ଯ୍ୟରହିତ ହୋଇପଡ଼ିଥିଲେ ମଧ୍ୟ ଅନ୍ୟ କିଡ୍‌ନୀଟି ସନ୍ତୋଷଜନକ ଭାବରେ କାର୍ଯ୍ୟ କରି ଚାଲିଥିବାରୁ କିଡ୍‌ନୀ ଅସୁସ୍ଥତା ବିଷୟରେ କୌଣସି ସୂଚନା ନ ମିଳିବା କିଛି ଅସ୍ୱାଭାବିକ ନୁହେଁ। ଦୁଇଟିଯାକ କିଡ୍‌ନୀ ସୁସ୍ଥ ଭାବରେ କାମ କରି ଚାଲିଥିବାବେଳେ ବିଭିନ୍ନ କାରଣବଶତଃ ଏହା ହଠାତ୍ ଅକାମୀ ହୋଇପଡ଼େ। ଏପରି ଅବସ୍ଥାକୁ କୁହାଯାଏ 'ଆକ୍ୟୁଟ ରେନାଲ ଫେଲ୍ୟୁଓର୍' ବା ଏ.ଆର୍.ଏଫ୍.। କିଡ୍‌ନୀ ମଧ୍ୟ ଦେଇ ଯଥେଷ୍ଟ ରକ୍ତ ପ୍ରଭାବିତ ହୋଇ ନ ପାରିବା ଯୋଗୁ ଏହାର ଅକ୍ଷମତା ଉପୁଜେ। ପରିସ୍ରାର ପରିମାଣ କମିଯିବା, ଅଇ ଉଠାଇବା, ବାନ୍ତି ହେବା, ଭୋକ ମରିଯିବା , ଦୁର୍ବଳତା ଅନୁଭବ କରିବା, ନିଦୁଆ ଲାଗିବା, ଶ୍ୱାସକଷ୍ଟ ହେବା, ପାଦ ଫୁଲିବା ଆଦି ଏହାର କେତୋଟି ପ୍ରମୁଖ ଲକ୍ଷଣ।

ଯକ୍ଷ୍ମା : ଲକ୍ଷଣ, ଚିକିତ୍ସା

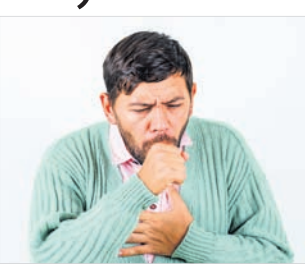

ଯକ୍ଷ୍ମା ରୋଗର ପ୍ରଧାନ ଲକ୍ଷଣ ବିଷୟରେ ଜାଣି ରଖିବା ନିହାତି ଦରକାର। ସବୁରୋଗୀଙ୍କଠାରେ ଲକ୍ଷଣ ପ୍ରକାଶ ପାଇ ନ ଥାଏ। ଲକ୍ଷଣଗୁଡ଼ିକ ମଧ୍ୟରେ ପ୍ରଧାନ ହେଲା ସାମାନ୍ୟ ଜ୍ୱର ଓ କାଶ। ଏହି ଲକ୍ଷଣ ତିନି ସପ୍ତାହରୁ ବେଶି ଲାଗି ରହିପାରେ। ସାଧାରଣତଃ ସନ୍ଧ୍ୟା ସମୟରେ ଜ୍ୱର ଆସିଥାଏ। ରାତିରେ ଝାଳ ବୁହେ। ଛାତିରେ ଯନ୍ତ୍ରଣା ହୋଇପାରେ। ଭୋକ ମରିଯାଏ। ଖୁବ୍ ହାଲିଆ ଲାଗେ। ଓଜନ କମିଯାଏ। ଯକ୍ଷ୍ମା ରୋଗର ନିର୍ଣ୍ଣୟ ପାଇଁ ଡାକ୍ତର ପ୍ରଥମେ ଷ୍ଟେଥେସ୍କୋପ ସାହାଯ୍ୟରେ ରୋଗୀର ଫୁସଫୁସ ପରୀକ୍ଷା କରିଥାଆନ୍ତି। ଚର୍ମ ତଳେ ଇଞ୍ଜେକଶନ ଦେଇ ମାଣ୍ଟ ପରୀକ୍ଷା କରାଯାଏ। ଏହାବ୍ୟତୀତ ରକ୍ତ ପରୀକ୍ଷା ଏବଂ ଛାତିର ଏକ୍ସ-ରେ ମଧ୍ୟ କରାଯାଏ। ତେବେ ଯକ୍ଷ୍ମା ରୋଗ ନିର୍ଣ୍ଣୟ ପାଇଁ ରୋଗୀର ଖଙ୍କାର ପରୀକ୍ଷା ଜରୁରୀ। ଯକ୍ଷ୍ମାର ଫଳପ୍ରଦ ଚିକିତ୍ସା ପାଇଁ ଅନେକ ଔଷଧ ଉପଲବ୍ଧ। ନିୟମିତ ତଥା ଯଥାର୍ଥ ଚିକିତ୍ସାରେ ରହିଲେ ରୋଗର ସମ୍ପୂର୍ଣ୍ଣ ଆରୋଗ୍ୟ ସମ୍ଭବ। ଏବେ ଡାଇରେକ୍ଟଲି ଅବଜର୍ଭଡ ଥେରାପି ବା 'ଡଟ୍' (ଡିଓଟି) ପଦ୍ଧତିରେ ଚିକିତ୍ସା କରି ସୁଫଳ ମିଳୁଛି।

ଉନ୍ନତ ଜୀବନଶୈଳୀ ପାଇଁ...

ଉତ୍ତମ ଚିନ୍ତାଧାରା ସହ ସୁସ୍ଥ ଜୀବନଯାପନ କରିବାକୁ କିଏ ବା ନ ଚାହେଁ ? ହେଲେ ସବୁବେଳେ ତାହା ପ୍ରାୟ ସମ୍ଭବ ହୋଇ ନ ଥାଏ। ଅନେକ ସମୟରେ ଆମେ ନକାରାତ୍ମକ ଚିନ୍ତାର ବଶବର୍ତ୍ତୀ ହୋଇଥାଉ। ଠିକ୍ ଭୁଲ୍‌ର ରାସ୍ତା ଜାଣି ନ ପାରି ଅଯଥା ଭୁଲ କରିଥାଉ। ସମୟେ ସମୟେ ପାରିପାର୍ଶ୍ୱିକ କାରଣରୁ ଚିନ୍ତାରେ ପଡ଼ି ବାଟବଣା ହୋଇଯାଉ। ତେଣୁ ଜୀବନରେ ଠିକ୍ ମାର୍ଗକୁ ଆପଣେଇ ଖୁସିରେ ରହିବାକୁ ହେଲେ ଆମକୁ ଆମ ବିଚାରଧାରାରେ ପରିବର୍ତ୍ତନ କରିବାକୁ ପଡିବ। ଜୀବନରେ ଆସୁଥିବା ନକାରାତ୍ମକ ଭାବନାକୁ ନେଇ ଚିନ୍ତିତ ହେବା ପରିବର୍ତ୍ତେ କିପରି ଭାବନା ସକାରାତ୍ମକ ରହିବ ସେ ନେଇ ଚେଷ୍ଟା କରନ୍ତୁ। ତେଣୁ ସବୁବେଳେ ଏକ ରୁଟିନ୍ ଲାଇଫ ଅନୁସରଣ କରନ୍ତୁ। ଭଲ ପରିବେଶରେ ଭଲ ଲୋକଙ୍କ ସହ ମିଶନ୍ତୁ। ସେମାନଙ୍କ ସହ ମିଠା ମିଠା କଥା ହୋଇ ନିଜର ସକାରାତ୍ମକ ଅନୁଭୂତି ବାଣ୍ଟନ୍ତୁ। ଏହାବ୍ୟତୀତ ନିଜକୁ ହସଖୁସି ମଧ୍ୟରେ ରଖିବାକୁ ଚେଷ୍ଟା କରନ୍ତୁ। ଏହାଦ୍ୱାରା ମନ ପ୍ରଫୁଲ୍ଲ ରହିଥାଏ। ଟେନସନ ଏବଂ ଅବସାଦଠାରୁ ଦୂରେଇ ରହିବାକୁ ଚେଷ୍ଟା କରନ୍ତୁ। କୌଣସି ସମସ୍ୟାରେ ବିଚଳିତ ନ ହୋଇ ତାହାର ସମାଧାନ କରନ୍ତୁ। ଉନ୍ନତ ଜୀବନଶୈଳୀ ପାଇଁ ନିଜକୁ ମାନସିକ ସ୍ତରରେ ଦୃଢ଼ ରଖନ୍ତୁ। ଏକ ସନ୍ତୁଳିତ ଜୀବନଶୈଳୀ ଅନୁସରଣ କରନ୍ତୁ।

ସହଜରେ ଦୂର ହେବ ଆଲର୍ଜି ସମସ୍ୟା

ଆଲର୍ଜି ସମସ୍ୟା ସହ ଜଡିତ କି? ଯଦି ଏଥିରୁ କେତେକାଂଶରେ ଉପଶମ ଲାଭ କରିବାକୁ ଚାହୁଁଛନ୍ତି ତେବେ ନିଜର ଦୈନନ୍ଦିନ ଖାଦ୍ୟ ତାଲିକାରେ ଭିଟାମିନ୍-ଇ ସାମିଲ କରନ୍ତୁ। ଏହି ଭିଟାମିନ୍ ଆମ ଶରୀର ପାଇଁ ବେଶ୍ ଲାଭପ୍ରଦ ସାବ୍ୟସ୍ତ ହୋଇଥାଏ। ବିଶେଷ ଭାବରେ ଏଥିରେ ଥିବା ସ୍ୱାସ୍ଥ୍ୟୋପକାରୀ ଗୁଣ ଆଲର୍ଜି ଭଳି ସମସ୍ୟାରୁ କେତେକାଂଶରେ ରକ୍ଷା କରିଥାଏ ବୋଲି କାଲିଫର୍ନିଆ ବିଶ୍ୱବିଦ୍ୟାଳୟର ବିଶେଷଜ୍ଞମାନେ ପ୍ରକାଶ କରିଛନ୍ତି। ଆଲର୍ଜି ସମସ୍ୟା ସହ ଜଡିତ କେତେକ ବ୍ୟକ୍ତିଙ୍କୁ ଏହାର ପରିସଭୁକ୍ତ କରାଯାଇଥିଲା। ସେମାନଙ୍କୁ ନିୟମିତ ଭିଟାମିନ୍ 'ଇ'ଯୁକ୍ତ ଖାଦ୍ୟ ଖାଇବାକୁ ଦେବାରୁ ସେମାନଙ୍କ ମଧ୍ୟରୁ ପ୍ରାୟ ୪୫ ପ୍ରତିଶତ ବ୍ୟକ୍ତି ଏଭଳି ସମସ୍ୟାରୁ କେତେକାଂଶରେ ଉପଶମ ଲାଭ କରୁଥିବାର ଦେଖିବାକୁ ମିଳିଥିଲା। କେବଳ ସେତିକି ନୁହେଁ, ଏପରି ଖାଦ୍ୟ ଖାଇବା ଦ୍ୱାରା ଆମ ଶରୀରରେ ରୋଗ ପ୍ରତିରୋଧକ ଶକ୍ତି ବଢ଼ିଥାଏ। ଏହା କୋଲେଷ୍ଟରଲ୍‌ର ପରିମାଣକୁ ସନ୍ତୁଳିତ ରଖିବା ସହ ଶରୀରରେ ଲାଲ୍ ରକ୍ତ କୋଷିକା ଗଠନରେ ମଧ୍ୟ ସାହାଯ୍ୟ କରେ। ଗଜାମୁଗ, ଗଜାବୁଟ, ସୂର୍ଯ୍ୟମୁଖି ତେଲ, ପାଳଙ୍ଗ ଶାଗ ଚିନାବାଦାମ ଆଦିରେ ଭିଟାମିନ୍ 'ଇ' ପ୍ରଚୁର ମାତ୍ରାରେ ଭରି ରହିଛି।

ସକାରାତ୍ମକ ରହିବ ମାନସିକତା

ନିଜର ମାନସିକତାକୁ ଅଧିକାଂଶ ସମୟ ସକାରାତ୍ମକ ରଖିବା ସହଜ ନୁହେଁ। ତଥାପି ଅନେକେ ଏ କ୍ଷେତ୍ରରେ ସଫଳ ହୋଇଥାଆନ୍ତି। ଅବଶ୍ୟ ଏଥିନେଇ କେତୋଟି ଦିଗ ପ୍ରତି ଦୃଷ୍ଟି ଦେବାକୁ ପଡ଼ିବ। ଅନ୍ୟପକ୍ଷରେ ଏକ ସଦ୍ୟତମ ଗବେଷଣାରୁ ଜଣାପଡିଛି ଯେ, ଯଦି ଜଣେ ବ୍ୟକ୍ତି ନିୟମିତ ଯୋଗ କରନ୍ତି, ତେବେ ସେ ନିଜର ମାନସିକତାକୁ ଅନେକାଂଶରେ ସକାରାତ୍ମକ ରଖିପାରିବେ। 'ସକାରାତ୍ମକ ମାନସିକତା ଏବଂ ଯୋଗ' ବିଷୟକୁ ନେଇ ନିକଟରେ ଟୋକିଓ ବିଶ୍ୱବିଦ୍ୟାଳୟର ମନୋବିଜ୍ଞାନୀମାନେ ଏକ ସର୍ଭେ କରିଥିଲେ। ଏହାର ପରିସରଭୁକ୍ତ ବ୍ୟକ୍ତିଙ୍କୁ ପ୍ରତିଦିନ କିଛି ସମୟ ଯୋଗ କରିବାକୁ ପରାମର୍ଶ ଦିଆଯାଇଥିଲା। କେବଳ ସେତିକି ନୁହେଁ, ଏହାର କି ପ୍ରକାର ପ୍ରଭାବ ସେମାନଙ୍କର ମାନସିକତା ଉପରେ ପଡୁଛି ତାହାକୁ ତନ୍ନ ତନ୍ନ କରି ସେମାନେ ତର୍ଜମା କରିଥିଲେ। ସର୍ଭେ ପରିସରଭୁକ୍ତ ବ୍ୟକ୍ତିମାନଙ୍କ ମଧ୍ୟରୁ ପ୍ରାୟ ୪୫ ପ୍ରତିଶତ ବ୍ୟକ୍ତିଙ୍କର ମାନସିକତା ଏହାଦ୍ୱାରା ସକାରାତ୍ମକ ରହୁଥିଲା ବୋଲି ପ୍ରକାଶିତ ରିପୋର୍ଟରେ ଉଲ୍ଲେଖ କରାଯାଇଛି।

ସ୍ୱାସ୍ଥ୍ୟ ସୂଚନା

➤ମହୁ ସ୍ୱାସ୍ଥ୍ୟ ପାଇଁ ବେଶ୍ ଉପକାରୀ। ବିଶେଷ କରି ଏହା ଥଣ୍ଡାରୁ ଆମକୁ ଉପଶମ ଦେଇଥାଏ। ଏହାକୁ ପ୍ରତିଦିନ ସକାଳୁ ଉଷୁମ ପାଣି ସହ ମିଶାଇ ପିଅନ୍ତୁ।

➤ଅଣ୍ଟାଜନିତ କିଛି ସମସ୍ୟା ଥିଲେ ବସିବା ଉଠିବା ସମୟରେ ସାବଧାନତା ଅବଲମ୍ବନ କରନ୍ତୁ। କୌଣସି ସ୍ଥାନରେ ବସିଥିଲେ ହଠାତ୍ ଉଠନ୍ତୁ ନାହିଁ। କୌଣସି ଜିନିଷ ନେବା ଆଣିବା କରିବା ସମୟରେ ସତର୍କତା ଅବଲମ୍ବନ କରନ୍ତୁ।

➤ଯଦି ଆପଣଙ୍କର କିଛି ସ୍ୱାସ୍ଥ୍ୟଜନିତ ସମସ୍ୟା ରହିଛି, ତେବେ ଖାଦ୍ୟପେୟ ଓ ଜୀବନଶୈଳୀ ପ୍ରତି ଦୃଷ୍ଟି ଦିଅନ୍ତୁ। ଅଭିଜ୍ଞ ଡାକ୍ତରଙ୍କ ସହ ମଧ୍ୟ ପରାମର୍ଶ କରିବାକୁ ଭୁଲନ୍ତୁ ନାହିଁ।

➤ନିଜ ଓଜନକୁ ସବୁବେଳେ ନିୟନ୍ତ୍ରଣରେ ରଖିବାକୁ ଚେଷ୍ଟା କରନ୍ତୁ। ଏଥିପାଇଁ ଖାଦ୍ୟପେୟ ପ୍ରତି ଧ୍ୟାନ ଦିଅନ୍ତୁ। ପ୍ରତିଦିନ ସକାଳୁ ଅତିକମ୍‌ରେ ଅଧ ଘଣ୍ଟାଏ ଚାଲନ୍ତୁ ଏବଂ ଓଜନ କମିବା ଭଳି ବ୍ୟାୟାମ କରନ୍ତୁ।

➤ଘରେ ଯଦି କୌଣସି ଔଷଧ ରଖିଛନ୍ତି ତେବେ ତାହାର ଏକ୍ସପାଏରି ତାରିଖ ପ୍ରତି ସଚେତନ ରୁହନ୍ତୁ।

➤ବୟସ ୪୦ ଟପିଲେ କେତେକ ସ୍ୱାସ୍ଥ୍ୟ ସମସ୍ୟା ଦେଖାଯିବାର ଆଶଙ୍କା ରହିଛି। ତେଣୁ ଏହି ସମୟରେ ଡାଇବେଟିସ୍, ବ୍ଲଡପ୍ରେସର ବ୍ୟତୀତ ବର୍ଷକୁ ଅତିକମ୍‌ରେ ଥରେ ସମ୍ପୂର୍ଣ୍ଣ ଶରୀର ପରୀକ୍ଷା କରାଇ ନିଅନ୍ତୁ।

ବୋଷ-ଆଇନଷ୍ଟାଇନ ଘନୀଭବନ ତତ୍ତ୍ୱ

(ଶେଷ ଭାଗ)

ଏହି ଅବସ୍ଥାକୁ 'ବୋଷ-ଆଇନଷ୍ଟାଇନ ଘନୀ ଭବନ' କୁହାଯାଏ। ଏହା ବିଭିନ

ଧରିତ୍ରୀ 51 Years
ଧରିତ୍ରୀ DHARITRI
www.orissakhabar.com/ www.dharitri.com ପୃଷ୍ଠା ୧୬ Press Regd. No. R.N. 21326/74 Postal Regd. No. BN/42/24-26. ଭୁବନେଶ୍ୱର, ସୋମବାର, ଫେବୃଆରୀ ୧୭/୨୦୨୫ Bhubaneswar, Monday, February 17/ 2025

ପୁରୀ ଶ୍ରୀମନ୍ଦିର ସିଂହଦ୍ୱାର ସମ୍ମୁଖରେ ରବିବାର ମହାପ୍ରଭୁଙ୍କ ଉଦ୍ଦେଶ୍ୟରେ ଆଇପିଏଲ୍ ଟ୍ରଫି ପୂଜାର୍ଚ୍ଚନା କରାଯାଉଛି।

ମାର୍ଚ୍ଚ ୨୨ରୁ ଆଇପିଏଲ୍

କୋଲକାତା ନାଇଟ ରାଇଡର୍ସ-ରୟାଲ ଚ୍ୟାଲେଞ୍ଜର୍ସ ବେଙ୍ଗାଲୁରୁ ଉଦ୍‌ଘାଟନୀ ମ୍ୟାଚ

ନୂଆଦିଲ୍ଲୀ, ୧୬।୨ (ପି.ଟି.)

ଇଣ୍ଡିଆନ ପ୍ରମିୟମର ଲିଗ୍ (ଆଇପିଏଲ୍)ର ୧୮ତମ ସଂସ୍କରଣ ମାର୍ଚ୍ଚ ୨୨ରୁ ଆରମ୍ଭ ହେବ ବୋଲି ଭାରତୀୟ କ୍ରିକେଟ କଣ୍ଟ୍ରୋଲ ବୋର୍ଡ (ବିସିସିଆଇ) ରବିବାର ଘୋଷଣା କରିଛି। ଦେଶର ୧୩ଟି ଭେନ୍ୟୁରେ ମୋଟ ୭୪ ମ୍ୟାଚ ଖେଳାଯିବ। ତିନୋଟି ଫ୍ରାଞ୍ଚାଇଜ ଅତିକମ୍‌ରେ ସେମାନଙ୍କ ଦୁଇଟି ହୋମ୍ ଗେମ୍ ସେମାନଙ୍କ ନିର୍ଦ୍ଧାରିତ ଦ୍ୱିତୀୟ ହୋମ ଭେନ୍ୟୁରେ ଖେଳିବେ। ଇଡେନ ଗାର୍ଡେନ୍ସରେ ଟୁର୍ନାମେଣ୍ଟର ପ୍ରଥମ ମ୍ୟାଚ କୋଲକାତା ନାଇଟ ରାଇଡର୍ସ ଓ ରୟାଲ ଚ୍ୟାଲେଞ୍ଜର୍ସ ବେଙ୍ଗାଲୁରୁ ମଧ୍ୟରେ ମାର୍ଚ୍ଚ ୨୨ରେ ଖେଳାଯିବ। ସମାନ ଭେନ୍ୟୁରେ ଫାଇନାଲ ମେ ୨୫ରେ ଖେଳାଯିବ। ଆଇପିଏଲ୍ ୨୦୨୫ ସିଜନରେ ୧୨ଟି ଡବଲ୍ ହେଡର ମ୍ୟାଚ ରହିଛି। ଧର୍ମଶାଳା, ଗୁଆହାଟୀ ଓ ବିଖାଖାପାଟଣା ଆଦି ପ୍ରତ୍ୟେକ ଭେନ୍ୟୁ ଦୁଇଟି ଲେଖାଏଁ ମ୍ୟାଚର ଆୟୋଜନ କରିବେ। ନିୟମାନୁସାରେ ମୁଲାନପୁର (ନ୍ୟୁ ଚଣ୍ଡିଗଢ଼) ସହିତ ଧର୍ମଶାଳାକୁ ଦ୍ୱିତୀୟ ହୋମ୍ ଭେନ୍ୟୁ ଭାବେ ବ୍ୟବହାର କରିବ। ପଞ୍ଜାବ କିଙ୍ଗ୍ସ। ଅନ୍ୟପକ୍ଷରେ ଜୟପୁରକୁ ଛାଡ଼ି ଦେଲେ ଗୁଆହାଟୀକୁ ଏହାର ଦ୍ୱିତୀୟ ଆସ୍ଥାନ ଭାବେ ବ୍ୟବହାର କରିବ ରାଜସ୍ଥାନ ରୟାଲ୍ସ। ବିଶାଖାପାଟଣା ଦିଲ୍ଲୀ କ୍ୟାପିଟାଲ୍ସର ଦ୍ୱିତୀୟ ହୋମ୍ ଭେନ୍ୟୁ ଭାବେ କାର୍ଯ୍ୟକରିବ। ଦଳ ମାର୍ଚ୍ଚ ୨୪ରେ ଲକ୍ଷ୍ନୌ ସୁପର ଜାଏଣ୍ଟ୍ସ ବିପକ୍ଷରେ ଖେଳି ଏହାର ଲିଗ୍ ଅଭିଯାନ ଆରମ୍ଭ କରିବ। ଗୁଆହାଟୀ ଓ ବିଶାଖାପାଟଣା ପ୍ରତ୍ୟେକ ଦୁଇଟି ଲେଖାଏଁ ମ୍ୟାଚ ଆୟୋଜନ କରିବାକୁ ଥିବା ବେଳେ ଧର୍ମଶାଳାରେ ୩ଟି ମ୍ୟାଚ ହେବ। ସିଜନର ପ୍ରଥମ ଡବଲ ହେଡର ମାର୍ଚ୍ଚ ୨୩ରେ ଖେଳାଯିବ। ସେଦିନ ଅପରାହ୍ନରେ ସନରାଇଜର୍ସ ହାଇଦ୍ରାବାଦ ଓ ରାଜସ୍ଥାନ ରୟାଲ୍ସ ମଧ୍ୟରେ ଖେଳାଯିବାକୁଥିବା ବେଳେ ଚେନ୍ନାଇସ୍ଥିତ ଏମ୍‌ଏ ଚିଦାମ୍ବରମ ଷ୍ଟାଡିୟମରେ ପରେ ଚେନ୍ନାଇ ସୁପର କିଙ୍ଗ୍ସ ଓ ମୁମ୍ବାଇ ଇଣ୍ଡିଆନ୍ସ ମଧ୍ୟରେ ମ୍ୟାଚ ହେବ। ଲିଗ୍ ପର୍ଯ୍ୟାୟ ପରେ ପ୍ଲେ-ଅଫ୍ ଗୁଡ଼ିକ ହାଇଦ୍ରାବାଦ ଓ କୋଲକାତାରେ ଖେଳାଯିବ। ହାଇଦ୍ରାବାଦରେ କ୍ୱାଲିଫାୟର-୧ ଓ ଏଲିମିନେଟର ଯଥାକ୍ରମେ ମେ ୨୦ ଓ ମେ ୨୧ରେ ଖେଳାଯିବ। ପରେ ମେ ୨୩ରେ କୋଲକାତାରେ କ୍ୱାଲିଫାୟର-୨ ହେବ। ୨୦୨୨ରେ ଆଇପିଏଲ୍‌କୁ ୧୦ ଦଳିଆ ଫର୍ମାଟରେ ପରିଣତ କରାଯିବାପରେ ଏହା ଦୁଇ ଗ୍ରୁପ୍ ଢାଞ୍ଚାରେ ଖେଳାଯାଇ ଆସୁଛି। ଗ୍ରୁପ୍-୧ରେ ସ୍ଥାନ ପାଇଥିବା ଦଳଗୁଡ଼ିକ ହେଲେ: କୋଲକାତା ନାଇଟ ରାଇଡର୍ସ, ରୟାଲ ଚ୍ୟାଲେଞ୍ଜର୍ସ ବାଙ୍ଗାଲୋର, ରାଜସ୍ଥାନ ରୟାଲ୍ସ ଓ ଚେନ୍ନାଇ ସୁପରକିଙ୍ଗ୍ସ। ସେହିପରି ଅନ୍ୟ ଗ୍ରୁପ୍ ଟିରେ ସନରାଇଜର୍ସ ହାଇଦ୍ରାବାଦ, ଦିଲ୍ଲୀ କ୍ୟାପିଟାଲ୍ସ, ଗୁଜରାଟ ଟାଇଟନ୍ସ, ମୁମ୍ବାଇ ଇଣ୍ଡିଆନ୍ସ ଓ ଲକ୍ଷ୍ନୌ ସୁପର ଜାଏଣ୍ଟ୍ସ। ପ୍ରତ୍ୟେକ ଦଳ ସେମାନଙ୍କ ଗ୍ରୁପ୍‌ରେ ଅନ୍ୟ ଦଳ ସହିତ ଦୁଇଥର ଲେଖାଏଁ ଖେଳିବେ। ଏହାଛଡ଼ା ଏକ ପୂର୍ବ ନିର୍ଦ୍ଧାରିତ ଦଳ ସହିତ ଅନ୍ୟଦଳର ଶେଷ ୩ଟି ଦଳ ସହିତ ଥରେ ଲେଖାଏଁ ମ୍ୟାଚ ଖେଳିବେ।

ଆନିସିମୋଭା ଜିତିଲେ କାତାର ଓପନ ଟାଇଟଲ

ଦୋହା, ୧୬।୨ (ଏପି)

ଆମାଣ୍ଡା ଆନିସିମୋଭା କାତାର ଓପନ ଟେନିସ ଟାଇଟଲ ହାସଲ କରିଛନ୍ତି। ଏହା ତାଙ୍କ କ୍ୟାରିୟରର ତୃତୀୟ ଏବଂ ୨୦୨୨ ପରେ ପ୍ରଥମ ଟାଇଟଲ। ଫାଇନାଲରେ ସେ ପୂର୍ବତନ ଫ୍ରେଞ୍ଚ ଓପନ ଚାମ୍ପିୟନ ଜେଲେନା ଓଷ୍ଟାପେଙ୍କୋଙ୍କୁ ୬-୪, ୬-୩ରେ ହରାଇ ଦେଇଛନ୍ତି। ବର୍ଷା ଯୋଗୁ ମ୍ୟାଚ ଦୁଇଥର ବାଧାପ୍ରାପ୍ତ ହୋଇଥିଲା। ୨୦୦୨ରେ ମୋନିକା ସେଲେସଙ୍କ ପରେ ଦୋହା ଟାଇଟଲ ହାସଲ କରିବାରେ ଆନିସିମୋଭା ହେଉଛନ୍ତି ପ୍ରଥମ ଆମେରିକୀୟ। ୪୧ତମ ର୍ୟାଙ୍କିଙ୍ଗପ୍ରାପ୍ତ ଆନିସିମୋଭା ଟପ୍ ୨୦ ନିକଟବର୍ତ୍ତୀ ହୋଇଛନ୍ତି। ଅନ୍ୟପକ୍ଷରେ ୩୭ତମ ର୍ୟାଙ୍କିଙ୍ଗପ୍ରାପ୍ତ ଲାଟଭିଆର ଓଷ୍ଟାପେଙ୍କୋଙ୍କର ଏହାଥିଲା ୧୭ତମ ଫାଇନାଲ। ସେ ତାଙ୍କ କ୍ୟାରିୟରର ୧୭ତମ ଟାଇଟଲ ହାତଛଡ଼ା କରିଛନ୍ତି।

ମହାପ୍ରଭୁଙ୍କ ଉଦ୍ଦେଶ୍ୟରେ ଆଇପିଏଲ୍ ଟ୍ରଫିର ପୂଜାର୍ଚ୍ଚନା

ପୁରୀ, ୧୬।୨ (ଅଜିତ୍ କୁମାର ମହାନ୍ତି)

ଆସନ୍ତା ମାର୍ଚ୍ଚ ୨୨ରୁ ଇଣ୍ଡିଆନ ପ୍ରିମିୟର ଲିଗ୍ (ଆଇପିଏଲ୍)ର ୧୮ତମ ସଂସ୍କରଣ ଆରମ୍ଭ ହେବାକୁ ଯାଉଛି। ତେବେ ଏହା ପୂର୍ବରୁ ଟ୍ରଫି ଟୁର୍ ପ୍ରୋଗ୍ରାମରେ ଆଇପିଏଲ ଟ୍ରଫିକୁ ଦେଶର ବିଭିନ୍ନ ପ୍ରମୁଖ ସ୍ଥାନକୁ ନିଆଯାଇ ପ୍ରଦର୍ଶନ କରାଯାଉଛି। ସେହିପରି ଦେଶର ପ୍ରମୁଖ ପୀଠସ୍ଥଳକୁ ଟ୍ରଫି ନିଆଯାଇ ପୂଜାର୍ଚ୍ଚନା କରାଯାଉଛି। ଏହି ପରିପ୍ରେକ୍ଷୀରେ ରବିବାର ଆଇପିଏଲ୍ ଟ୍ରଫିକୁ ପୁରୀ ଅଣାଯାଇ ଶ୍ରୀମନ୍ଦିର ସିଂହଦ୍ୱାର ସମ୍ମୁଖରେ ପ୍ରଦର୍ଶିତ କରାଯିବା ସହ ମହାପ୍ରଭୁଙ୍କ ଉଦ୍ଦେଶ୍ୟରେ ପୂଜାର୍ଚ୍ଚନା କରାଯାଇଛି। ଗତବର୍ଷର ବିଜେତା ଦଳ କୋଲକାତା ନାଇଟ୍ ରାଇଡର୍ସ (କେକେଆର୍)ର ଅଫିସିଆଲମାନେ ଆଇପିଏଲ୍ ଟ୍ରଫିକୁ ଆଣିଥିଲେ। ଟ୍ରଫିକୁ ଦେଖିବା ପାଇଁ ଲୋକଙ୍କ ପ୍ରବଳ ଗହଳି ହୋଇଥିଲା। ଗତବର୍ଷ କୋଲକାତା ନାଇଟ୍ ରାଇଡର୍ସ ଆଇପିଏଲ୍ ଟ୍ରଫି ହାତେଇଥିବାବେଳେ ଚଳିତବର୍ଷ କିପରି ଏହାକୁ ପୁଣି ନିଜ କବ୍‌ଜାରେ ରଖିବ ସେନେଇ ଅଫିସିଆଲମାନେ ମହାପ୍ରଭୁଙ୍କ ନିକଟରେ ପ୍ରାର୍ଥନା କରିଥିବା ସୂଚନା ମିଳିଛି। ଏହି ଅବସରରେ ଫଟୋଶୁଟ୍ କରାଯାଇଥିଲା। ଆଇପିଏଲ୍ ଟ୍ରଫିକୁ ପୂଜା କରିଥିବା ସେବାୟତ ଚନ୍ଦ୍ରଶେଖର ଖୁଣ୍ଟିଆ କହିଛନ୍ତି, ୨୦୨୪ରେ କେକେଆର୍ ଟିମ୍ ଆଇପିଏଲ୍ ଟ୍ରଫି ଜିତିଥିଲା। ଚଳିତ ବର୍ଷ ପୁଣି ଟ୍ରଫି ଜିତିବା ପାଇଁ କେକେଆର ଟିମ୍ ଆଶା ରଖିଛି। ତେଣୁ ଏଠାକୁ ଆଣି ପୂଜାର୍ଚ୍ଚନା କରାଯାଇଛି। ସୂଚନାଯୋଗ୍ୟ, ଶ୍ରୀମନ୍ଦିରକୁ ଟ୍ରଫି ଆସିବା ପୂର୍ବରୁ ଆସାମର ପ୍ରସିଦ୍ଧ ମା' କାମାକ୍ଷା ମନ୍ଦିରରେ ତାହାକୁ ପୂଜା କରାଯାଇଥିଲା, ଯାହାର ଏଭ ଭିଡିଓ କେକେଆର୍ ୱେବ୍‌ସାଇଟ୍‌ରେ ଅପ୍‌ଲୋଡ୍ ହୋଇଛି।

ଚାମ୍ପିୟନ୍ସ ଟ୍ରଫି ଓପନର ପାଇଁ ଉପଲବ୍ଧ ହେବେ ହାରିସ

କରାଚୀ, ୧୬।୨ (ପି.ଟି.): ପାକିସ୍ତାନ ଫାଷ୍ଟ ବୋଲର ହାରିସ ରୌଫ ଆଘାତଜନିତ ସମସ୍ୟାରୁ ମୁକ୍ତି ପାଇଛନ୍ତି। ତେଣୁ ସେ ଆଇସିସି ଚାମ୍ପିୟନ୍ସ ଟ୍ରଫିରେ ନ୍ୟୁଜିଲାଣ୍ଡ ବିପକ୍ଷ ଓପନିଂ ମ୍ୟାଚ ପାଇଁ ଉପଲବ୍ଧ ହେବେ। ଚଳିତ ତ୍ରିରାଷ୍ଟ୍ରୀୟ ସିରିଜ ଟୁର୍ନାମେଣ୍ଟରେ ତାଙ୍କ ଛାତି ନିମ୍ନ ଭାଗ ମାଂସପେଶୀରେ ସମସ୍ୟା ଦେଖା ଦେଇଥିଲା। ହାରିସ ହେଉଛନ୍ତି ପାକିସ୍ତାନର ଅନ୍ୟତମ ପ୍ରମୁଖ ବୋଲର। ମିଡଲ ଓଭରରେ ଉଇକେଟ ନେବାର ସାମର୍ଥ୍ୟ ତାଙ୍କ ନିକଟରେ ରହିଛି। ଆଘାତପ୍ରାପ୍ତ ଥିବା ସତ୍ତ୍ୱେ ଚୟନକର୍ତ୍ତାମାନେ ହାରିସଙ୍କୁ ଦଳରେ ସ୍ଥାନ ଦେଇଥିଲେ। କେବଳ ସେତିକି ନୁହେଁ ତାଙ୍କର ବିକଳ୍ପ ଭାବେ ସେମାନେ ଆକିଫ୍ ଜାଭେଦଙ୍କୁ ରଖିଥିଲେ। ହାରିସ ୪୬ ଅନ୍ତର୍ଜାତୀୟ ଦିନିକିଆ କ୍ରିକେଟ ଖେଳି ୮୩ ଉଇକେଟ ଅକ୍ତିଆର କରିଛନ୍ତି। ଏହାଛଡ଼ା ୭୯ ଅନ୍ତର୍ଜାତୀୟ ଟି୨୦ରେ ସେ ୧୧୦ ଉଇକେଟ ହାସଲ କରିଛନ୍ତି। ସେ ନିଜକୁ ଜଣେ ହ୍ୱାଇଟ୍ ବଲ ସ୍ପେଶାଲିଷ୍ଟ ଭାବେ ପରିଚୟ ସୃଷ୍ଟି କରିପାରିଛନ୍ତି। ପାକିସ୍ତାନର ପୂର୍ବତନ ପେସ୍ ବୋଲର ମହମ୍ମଦ ଅମିର ଶନିବାର ଏକ ଟିଭି ଚ୍ୟାନେଲକୁ ତାଙ୍କର ଏକ ସାକ୍ଷାତ୍‌କାରରେ ଚାମ୍ପିୟନ୍ସ ଟ୍ରଫି ଦୃଷ୍ଟିରୁ ହାରିସଙ୍କ ଫିଟ୍‌ନେସକୁ ନେଇ ଚିନ୍ତା ପ୍ରକଟ କରିଥିଲେ। ପେସ୍ ବୋଲର ଜଣକ ଯଦି ପାର୍ଶ୍ୱ ଯନ୍ତ୍ରଣାର ଶିକାର ହୋଇଥାନ୍ତି ତେବେ ତାଙ୍କୁ ସୁସ୍ଥ ହେବା ଲାଗି ୫ରୁ ୬ ସପ୍ତାହ ସମୟ ଲାଗିବ।

ଗଜନଫରଙ୍କ ସ୍ଥାନରେ ମୁଜିବୁର

ମୁମ୍ବାଇ, ୧୬।୨ (ପି.ଟି.): ଇଞ୍ଜୁରୀ ଯୋଗୁ ଆଲ୍ଲା ଗଜନଫର ଇଣ୍ଡିଆନ ପ୍ରିମିୟର ଲିଗ୍ (ଆଇପିଏଲ୍) ୨୦୨୫ରୁ ବାହାର ହୋଇଥିବାରୁ ୫ଥର ଚାମ୍ପିୟନ ମୁମ୍ବାଇ ଇଣ୍ଡିଆନ୍ସ ତାଙ୍କ ସ୍ଥାନରେ ଆଫଗାନିସ୍ଥାନ ଅଫ୍-ସ୍ପିନର ମୁଜିବୁର୍ ରହମାନଙ୍କ ସହିତ ଚୁକ୍ତି ସ୍ୱାକ୍ଷରିତ କରିଛି। ଆଫଗାନିସ୍ତାନର ଏହି ୧୮ ବର୍ଷୀୟ ସ୍ପିନର ଆସନ୍ତା ଚାମ୍ପିୟନ୍ସ ଟ୍ରଫିରେ ମଧ୍ୟ ଖେଳିପାରିବେ ନାହିଁ। ନିକଟରେ ଜିମ୍ବାବୋ ଟୁର୍ ବେଳେ ଗଜନଫର ଆଘାତପ୍ରାପ୍ତ ହୋଇଥିଲେ। ମୁମ୍ବାଇ ଇଣ୍ଡିଆନ୍ସ ଗଜନଫରଙ୍କ ଦ୍ରୁତ ଆରୋଗ୍ୟ କାମନା କରିବା ସହ ମୁଜିବୁରଙ୍କୁ ସ୍ୱାଗତ କରିଛନ୍ତି। ଆଫଗାନିସ୍ତାନରୁ ପ୍ରତିନିଧିତ୍ୱ କରିଥିବା ସ୍ୱଳ୍ପ ବୟସ୍କ ଖେଳାଳିମାନଙ୍କ ମଧ୍ୟରେ ମୁଜିବୁର ଅନ୍ୟତମ। ମାତ୍ର ୧୭ ବର୍ଷ ବୟସରେ ସେ ଆଇପିଏଲ୍ ପଦାର୍ପଣ କରିଥିଲେ। ମୁଜିବୁର ୩୦୦ ଟି୨୦ (ଅନ୍ତର୍ଜାତୀୟ ଓ ଘରୋଇ) ଗେମ୍ ଖେଳି ୬.୫ ହାରରେ ୩୩୦ ଉଇକେଟ ନେଇଛନ୍ତି। ମୁମ୍ବାଇ ଇଣ୍ଡିଆନ୍ସ ଆଇପିଏଲ୍‌ର ମେଗା ନିଲାମିରେ ୧୮ ବର୍ଷୀୟ ଅଫ୍-ସ୍ପିନର ୪.୮୦ କୋଟି ଟଙ୍କାରେ ବିକ୍ରି ହୋଇଥିଲେ।

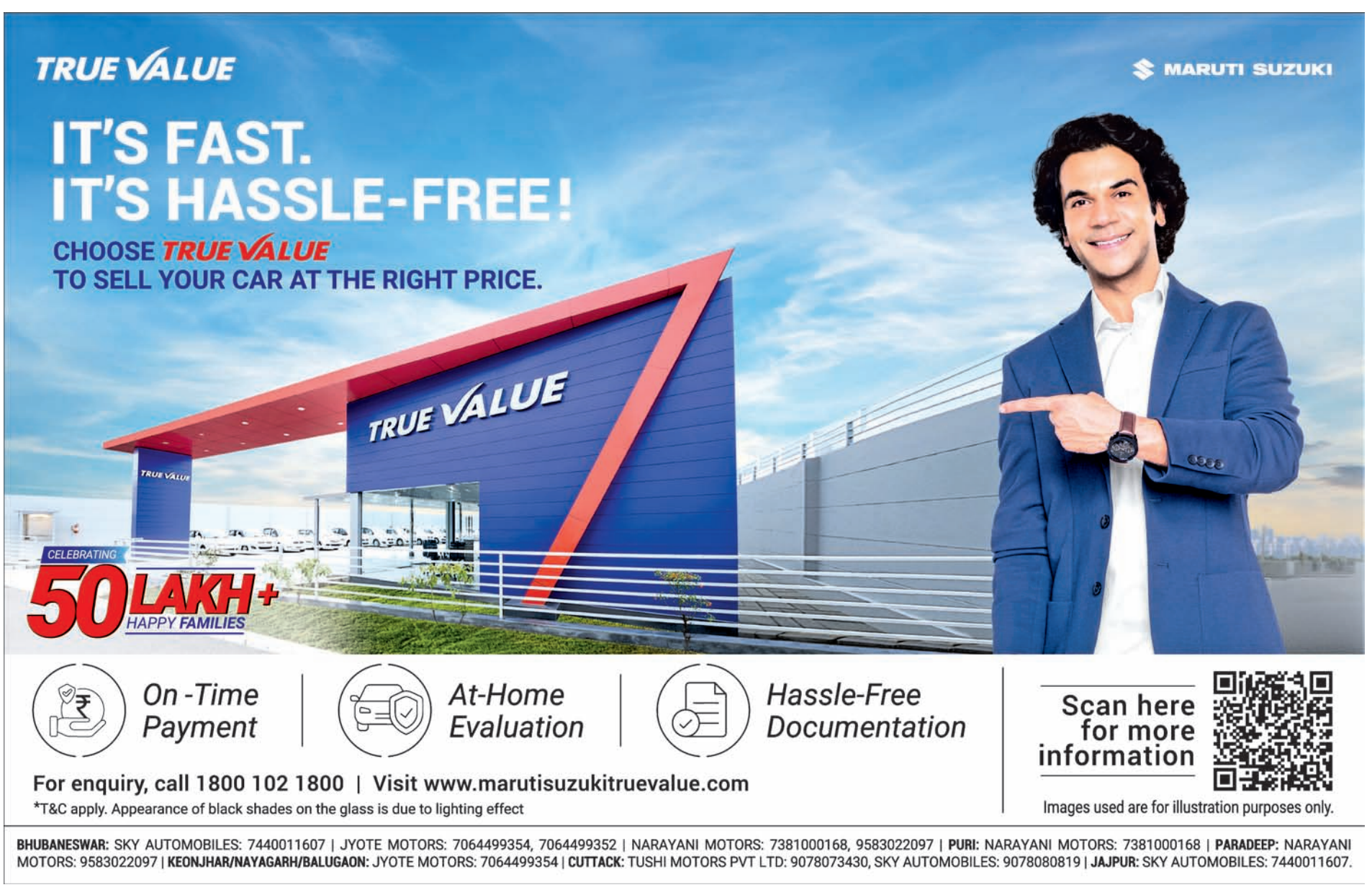

4-Printed and published by Adyasha Satpathy on behalf of Navajat Printers & Media Pvt. Ltd. and printed at Navajat Printers, B-15, Industrial Estate, Rasulgarh, Bhubaneswar, Editor - Tathagata Satpathy, ସମ୍ପାଦକ- ତଥାଗତ ସତପଥୀ