ଧରିତ୍ରୀ
DHARITRI

ଧରିତ୍ରୀ 51 Years

ଭୁବନେଶ୍ୱର,ସୋମବାର, ଫେବୃଆରୀ ୨୪/୨୦୨୫ (୧୬ ପୃଷ୍ଠା) | Bhubaneswar, Monday, February 24/2025 | Page 16 | ₹ 7.00 | RAYAGADA

୫୧ଶ ଭାଗ ୯୨ ସଂଖ୍ୟା | www.orissakhabar.com/www.dharitri.com | Printed at Rayagada, Bhubaneswar, Sambalpur & Angul | VOLUME 51 ISSUE 92 | ମୂଲ୍ୟ ₹୭/-

୧୭ ବର୍ଷୀୟା ଆନ୍ଦ୍ରିଭାଙ୍କୁ ଟାଇଟଲ

ରୁଷିଆର ୧୭ ବର୍ଷୀୟା ମୀରା ଆନ୍ଦ୍ରିଭା ଦୁବାଇ ଟେନିସ ଚାମ୍ପିୟନଶିପ୍ ଜିତିଛନ୍ତି।

୧୬

୦୨

ଷ୍ଟଣ୍ଟ୍ କରି ଆହତ ହେଲେ ଗୁରୁ ରନ୍ଧାୱା

ପଞ୍ଜାବୀ ସିନେମାର ପ୍ରସିଦ୍ଧ ସିଙ୍ଗର ତଥା ଅଭିନେତା ଗୁରୁ ରନ୍ଧାୱା ତାଙ୍କ ଆଗାମୀ ଫିଲ୍ମ 'ଶୌକିଁ ସରଦାର'ର ଶୁଟିଂ ଶେଟ୍‌ରେ ଷ୍ଟଣ୍ଟ୍ କରି ଆହତ ହୋଇଛନ୍ତି।

ପାକିସ୍ତାନକୁ ହରାଇଲା ଭାରତ

ଦୁବାଇ, ୨୩।୨

ଦୁବାଇ ଇଣ୍ଟରନ୍ୟାଶନାଲ କ୍ରିକେଟ ଷ୍ଟାଡିୟମରେ ଦମ୍ ଦେଖାଇଛି ଟିମ୍ ଇଣ୍ଡିଆ। ବିରାଟ କୋହଲିଙ୍କ ଚମତ୍କାର ଅପରାଜିତ ଶତକ ବଳରେ ଭାରତ ଆଇସିସି ଚାମ୍ପିୟନ୍ସ ଟ୍ରଫିରେ ରବିବାର ପାରମ୍ପରିକ ପ୍ରତିଦ୍ୱନ୍ଦ୍ୱୀ ପାକିସ୍ତାନକୁ ୬ ଉଇକେଟରେ ପରାସ୍ତ କରିଛି। ୨ ମ୍ୟାଚରୁ ଦ୍ୱିତୀୟ ବିଜୟ ସହ ସେମିଫାଇନାଲରେ ପ୍ରବେଶ କରିଛି ଭାରତ। ଭାରତୀୟ ବୋଲରଙ୍କୁ ଠିକ୍‌ଭାବେ ମୁକାବିଲା କରି ନ ପାରି ପାକିସ୍ତାନ ୪୯.୪ ଓଭରରେ ୨୪୧ ରନରେ ଅଲ୍‌ଆଉଟ ହୋଇଥିଲା। ଜବାବରେ ବିରାଟ କୋହଲିଙ୍କ କିର୍ତ୍ତୀମାନ ଏବଂ ଶ୍ରେୟସ ଆୟରଙ୍କ ସହ ଶତକୀୟ ଭାଗୀଦାରି ବଳରେ ଭାରତ ୪୨.୩ ଓଭରରେ୪ ଉଇକେଟ ହରାଇ ୨୪୪ ରନ ସଂଗ୍ରହ କରି ନେଇଥିଲା। ଏଥିସହ ପୂର୍ବ ସଂସ୍କରଣ ଫାଇନାଲ ପରାଜୟର ମଧୁର ପ୍ରତିଶୋଧ ନେଇଛି ଟିମ୍ ଇଣ୍ଡିଆ।

ଆଇସିସି ଚାମ୍ପିୟନ୍ସ ଟ୍ରଫି

ଟାର୍ଗେଟ ବଡ଼ ନ ଥିବାରୁ ଭାରତ ସତର୍କତାର ସହ ଇନିଂସ ଆରମ୍ଭ କରିଥିଲା। ଅଧିନାୟକ ରୋହିତ ଶର୍ମା ୨୦ ରନକରି ଆଉଟ ହୋଇ ଯାଇଥିଲେ ହେଁ ଶୁବମନ ଗିଲ୍ ଓ ବିରାଟ କୋହଲି ଦ୍ୱିତୀୟ ଉଇକେଟରେ ☞ପୃଷ୍ଠା–୪

ଆଇସିସି ଚାମ୍ପିୟନ୍ସ ଟ୍ରଫିର ରବିବାର ପାକିସ୍ତାନ ବିପକ୍ଷ ମ୍ୟାଚରେ ଅର୍ଦ୍ଧଶତକୀୟ ପାର୍ଟନରଶିପ୍ ଅବସରରେ ଭାରତର ଶୁବମନ ଗିଲ୍ ଓ ବିରାଟ କୋହଲି।

ଆଜିର ସମ୍ପାଦକୀୟ

ତିନିବର୍ଷିଆ ଯୁଦ୍ଧ

ଭିଣୋଇଙ୍କ ଗୁଳିରେ ଫାର୍ମ ହାଉସ୍ ମାଲିକ ମୃତ

ଢେଙ୍କାନାଳ ଜିଲା ସଦର ଥାନା ଭାପୁର ଫାଣ୍ଡି କଳାଙ୍ଗ ଫାସିଗାଁ ଅଞ୍ଚଳରେ ବନ୍ୟପ୍ରାଣୀ ଶିକାର କରିବାକୁ ଯାଇ ସମ୍ପର୍କୀୟ ଭିଣୋଇଙ୍କ ଗୁଳିମାଡ଼ରେ ଶାଳକଙ୍କ ମୃତ୍ୟୁ ଘଟିଛି। ଗୁଳିମାଡ଼ର ଶିକାର ହୋଇଛନ୍ତି ଫାର୍ମ ହାଉସ୍‌ର ମାଲିକ ଗୋବିନ୍ଦ ଚନ୍ଦ୍ର ନାୟକ। ପୋଲିସ ଅଭିଯୁକ୍ତ ତଥା ଭିଣୋଇ ରମେଶ ନାୟକଙ୍କୁ ଗିରଫ କରି କୋର୍ଟ ଚାଲାଣ କରିଛି। ସେ ବ୍ୟବହାର କରିଥିବା ବନ୍ଧୁକକୁ ପୋଲିସ ଜବତ କରିବା ସହ ଜବତ ସାମଗ୍ରୀକୁ ଅଧିକ ତଦନ୍ତ ପାଇଁ ପରୀକ୍ଷା ନିମନ୍ତେ ଲାବୋରେଟୋରିକୁ ପଠାଯାଇଛି।

- **କୁକୁରା ଶିକାର ପାଇଁ ଯାଇଥିଲେ ଦୁହେଁ**
- **ଅଭିଯୁକ୍ତ ଗିରଫ, ବନ୍ଧୁକ ଜବତ**

ଢେଙ୍କାନାଳ,୨୩।୨(ରତନ ନାୟାର)

କଳାଙ୍ଗ ଚାକୁଣ୍ଡାନାଳି ଗ୍ରାମର ଗୋବିନ୍ଦ ଚନ୍ଦ୍ର ନାୟକଙ୍କ ଫାସିଗାଁଠାରେ ଏକ କାଜୁ ବଗିଚା ଫାର୍ମ ହାଉସ୍ ରହିଛି । ସେଠାରେ କୁକୁଡ଼ା, ବତକ ସେ ରଖିଛନ୍ତି। ପ୍ରତିଦିନ ଭଳି ଶନିବାର ରାତିରେ ଖାଇସାରି ଫାର୍ମ ହାଉସ୍‌କୁ ଜଗିବାକୁ ଯାଇଥିଲେ। ନିଜର ବଡ଼ବାପା ପୁଅଙ୍କୁ ମଧ୍ୟ ସାଙ୍ଗରେ ନେଇଥିଲେ। ରାସୋଳ ଥାନା ଆଳୁସିଂ ଗ୍ରାମର ସମ୍ପର୍କୀୟ ଭିଣୋଇ ରମେଶ ନାୟକ ଜନ୍ତୁ ଶିକାର କରିବା ଉଦ୍ଦେଶ୍ୟରେ ଏକ ଦେଶୀ ବନ୍ଧୁକ ଆଣି ଫାର୍ମ ହାଉସ୍‌ରେ ପହଞ୍ଚିଥିଲେ। ବିଳମ୍ବିତ ରାତିରେ ଗୋବିନ୍ଦ ଓ ରମେଶ ଶିକାର ପାଇଁ କାଜୁ ବଗିଚା ମଧ୍ୟରେ ପଶି ଜଙ୍ଗଲ ଆଡ଼କୁ ଯାଇଥିଲେ। ଗୋବିନ୍ଦ ଗୋଟିଏ ରାସ୍ତାରେ ଯାଉଥିଲାବେଳେ ରମେଶ ଅନ୍ୟ ଏକ ରାସ୍ତାରେ ଯାଉଥିଲେ। ଉଭୟ ପାଖାପାଖି ରାସ୍ତାରେ ଯାଉଥିଲେ । ଏହି ସମୟରେ ଏକ ଶବ୍ଦ ଶୁଭିବାରୁ ରମେଶ କୁକୁରା ଭାବି ବନ୍ଧୁକରୁ ଅତର୍କିତ ଏକାଧିକ ଗୁଳିମାଡ଼ କରିଥିଲେ। ତେବେ ଗୁଳି ଗୋବିନ୍ଦଙ୍କ ଛାତି, ପେଟ ଓ ଡାହାଣ ହାତରେ ବାଜି ଗୁରୁତର କ୍ଷତ ହୋଇଥିଲା। ଏହାଦେଖି ରମେଶ ବନ୍ଧୁକକୁ ଲୁଚାଇ ଘଟଣାସ୍ଥଳରୁ ଚାଲିଯାଇଥିଲେ । ଗୁଳି ଶବ୍ଦ ଏବଂ ଗୋବିନ୍ଦଙ୍କ ଚିତ୍କାର ଶୁଣି ଫାର୍ମ ହାଉସ୍‌ରେ ଥିବା ତାଙ୍କ ବଡ଼ବାପା ପୁଅ ଭାଇ ଖୋଜାଖୋଜି କରିଥିଲେ। ପରେ ଗୋବିନ୍ଦଙ୍କୁ ରକ୍ତ ଜୁଡୁବୁଡୁ ଅବସ୍ଥାରେ ଦେଖି ସ୍ତ୍ରୀ ରୀତା ଲେଙ୍କାଙ୍କୁ ଫୋନ ଯୋଗେ ଖବର ଦେଇଥିଲେ । ଆମ୍ବୁଲାନ୍ସ ନ ଆସିବାରୁ ଏକ ଭଡ଼ା ଗାଡ଼ିରେ ଗୋବିନ୍ଦଙ୍କୁ ☞ପୃଷ୍ଠା–୪

ଏନ୍‌ଟିଏ ୧୦୦ ସ୍କୋରରେ ନୀଲ ସନ୍ଦେଶ, ସୁନିଧି ସିଂ

ନୂଆଦିଲ୍ଲୀ,୨୩।୨

ନ୍ୟାଶନାଲ ଟେଷ୍ଟିଂ ଏଜେନ୍ସି (ଏନ୍‌ଟିଏ) ରବିବାର ଚଳିତ ବର୍ଷର ଜେଇଇ ମେନ୍ ପେପର–୨ର ଫଳାଫଳ ପ୍ରକାଶ କରିଛି। ମହାରାଷ୍ଟ୍ରର ପଟ୍‌ନେ ନୀଲ ସନ୍ଦେଶ ପେପର–୨ଏ (ବି.ଆର୍କ)ରେ ଏନ୍‌ଟିଏ ୧୦୦ ସ୍କୋର କରିଥିବାବେଳେ ପେପର–୨ବି (ବି. ପ୍ଲାନିଂ)ରେ ମଧ୍ୟପ୍ରଦେଶର ସୁନିଧି ସିଂ ଏନ୍‌ଟିଏ ୧୦୦ ସ୍କୋର କରି ଟପ୍ପର ହୋଇଛନ୍ତି। ଦ୍ୱିତୀୟ ପତ୍ର (ବି.ଆର୍କ/ବି.ପ୍ଲାନିଂ) ପରୀକ୍ଷା ଦେଇଥିବା ଛାତ୍ରୀଛାତ୍ର ସେମାନଙ୍କ ଫଳାଫଳ jeemain.nta.nic.inରୁ ଡାଉନ୍‌ଲୋଡ୍ କରିପାରିବେ।

ଜେଇଇ ମେନ୍ ପେପର-୨ ଫଳ ପ୍ରକାଶିତ

ପେପର–୨ ପରୀକ୍ଷା ଜାନୁଆରୀ ୩୦ରେ ହୋଇଥିଲା। ପେପର–୨ଏ ପାଇଁ ୬୩,୪୮୧ ଛାତ୍ରୀଛାତ୍ର ପଞ୍ଜୀକୃତ ହୋଇଥିବାବେଳେ ସେମାନଙ୍କ ମଧ୍ୟରୁ ୪୪,୧୪୪ ଜଣ ପରୀକ୍ଷା ଦେଇଥଲେ। ସେହିପରି ପେପର–୨ବି ପାଇଁ ୨୮,୩୩୫ ପଞ୍ଜୀକୃତଙ୍କ ମଧ୍ୟରୁ ୧୮,୫୯୬ ଜଣ ପରୀକ୍ଷା ଦେଇଥିଲେ। ମୋଟ ୧୩ଟି ଭାଷାରେ ଏହି ପରୀକ୍ଷା ହୋଇଥିଲା। ☞ପୃଷ୍ଠା–୪

Tata Tiscon 550 SD Authorised Dealers:

PURI : **Niranjan Sahu**, Chandanpur, 7008237100/ 8249856612 | **Das Traders**, Pipili, 9338401000 | **Binapani Cement**, Center, Kakatpur, 9937499815 | **Balaram Traders**, Nayahat9437518852 / 9658689852 | **Sanjay Distributor**, Raydidhar, 9937623644 | **Prusty Enterprises**, Kanas, 9040559515| **Rabin Traders**, Charichak, 9861922223 / 9437280223 | **Om Bamana Distributor**, Satapada, 8917574707 | **Sahoo Enterprisers**, Balighat, 9437308290 | **Tripathy & Brothers**, Kanas, 9437941288 | **M M Traders**, Konark, 9937846513 | **Chittaranjan Sahoo**, Sakhigopal, 7205128874 | **Parida Traders**, Ananda Bazar, 9437232114 | **Utpala Traders**, Mangalpur, 9668298825 / 9938373498 | **Shivani Traders**, Astarang, 9937500537 | **Santosh Enterprises**, Grand Road, 9439044996 | **Rabinarayan Sahoo**, Damodarpur, 9938498177 / 7077791014 | **Laxminarayan Enterprises**, Sarbodaya Road , 9438421348 | **S.K. Enterprisers**, Gopa Chhak, 9776401111 | **R.K.Builders**, Allarpur, 9437231005 | **Sri Padmabati Cement Centre**, Kakatpur, 9861196715 | **Jay Mahaveer Traders**, Balanga Market, 9114612529 | **S.K.Chand,** Kakatpur, 9861658587 | **Nirmalya Trading**, Tulasipur, 9439692223 / 9439316537 | **M/s. Ramakanta Patra**, Nizigarh Kurukhi, 7735144882 | **Biswal Steel**, Nimapara, 9437189204 | **Litu Building Material**, Madhuban, 9437164185 / 9437464185 | **Mahaveer Steel & Tiles**, Gudiapokhari, 9861898692 | **Padmalaya Enterprises**, Nalakan, 9437185615 | **Dhanishree Traders**, Natabania, 9938448811/9937448811/9040018811| **Ashirbad Agency**, Puri, 9437024838 | **Hariswar Dev Cement Store**, Panaspada, 9178361413 / 9937439535 | | **Renu Enterprisers**, Gop, 9338048037 / 9437928952 | **Maa Mangala Traders**, Kalyanpur, 9938315295 / 8260619771 | **Maa Mangala Traders**, Puri, 9338044994 / 7008813425 | **Ashok Kumar Pradhan**, Puri, 9437028292 / 8763046611| | **Omm Engineering**, Delanga, 8917435548 | **Dhabaleswar Agency**, Charichak, 9937768773 | **Shahroz Traders**, Gop, 9439107972 / 9853783872 | **Maa Laxmi Agency**, Khelar, 9437628771 / 8327783593 | **Steel Centre**, Nimapara, 9439016524 / 7978260259 | **Maa Santoshi Traders**, Puri, 9861017044/9556023975 | **Shree Ganesh Traders**, Pipili, 9337051434 / 9938234639 | **Jagadish Sahoo**, Delanga, 9937233920 | **Trinath Traders**, Kotokana, 8917323445 | **M/s Sahoo Traders** (Puri), Brahmagiri, 9437418251

JAGATSINGHPUR : **Tarini Store**, Paradeep, 9853172295 | **Shree Ram Agency**, Jagatsinghpur, 9437208329 | **Jai Matadi Traders**, Jagatsinghpur, 9437050692 | **Krishna Traders**, Tirtol, 9778360890 / 7008161878 | **Ganapati Cement Store**, Baliagopinathpur, 9437103555 | **Nandanandan Agency**, Erasama, 9937026255 | **Jagulai Traders**, Balikuda, 9937506202 | **Mahavir Supply Agency**, Machhagaon, 9938406599 | **Das Agency**, Singipur, 9937173527 / 8117824881 | **Subham Traders**, Balia, 9861963355 | **Basanti & Co**, Raghunathpur, 9438305346 , 9861429986 | **Shreeram Store**, Tarpur, 9348635454/9861232286 | **Baba Kulamani Enterprises**, , Salijanga, 7504619700 | **Satapathy Traders**, Borikina, 9937495230 | **Maa Traders**, Jagatsinghpur, 9437229111 9583184111 | **M/s. Subash Chandra Sahoo**, Chasapada, 9437628272 / 8908194472 | **Sahoo Agency**, Balikuda, 9937053735 / 9937060198 | **Bimala Agency**, Bodhei, 9937511657 / 9556628470 | **Bajrangbali Traders**, Naugaonhat, 7894898989 | **Adhikari Suppliers**, Erasama, 9938347928 | **Sarala Store**, Rahama, 9937167595 | **Patra Enterprisers**, Rathipur, 9937177151/ 9438640973 | **Jayashri Baral**, Chandapata, 9937389658 / 7749915041 | **B. C. Steels And Co.** , Tirthol, 7008436100 | **Mahavir Traders**, Deriki, 9937414241 | **Sabita Agency**, Naugaon Hat, 9090902757 / 9124397272 | **Maa Sarala Traders** , Erasama, 9861288168 / 9938691155/7205757280 | **Jaya Mata Dee Traders**, Sekhapatna, 9556622777 | **D K Traders**, Sanpur, 9438368391 / 7008096319 | **Satya Siba Suppliers**, Erasama, 9937545163 / 9439742579 | **Sidhartha Enterprises**, Jagatsinghpur, Malahunka, 9938279808 / 9938685344 | Jagulai Traders, Balikuda, 9937506202 | **Sushree Enterprisers**, Tirtol, 9437668329 | **Maa Sarala Steel** , Rahama, 7008950481

KENDRAPARA : **Sunita Steels**, Pattamundei, 9437271706(w) | **Nayak & Co.**, Kendrapara, 9437272557 | **Maa Pattakumari Cement**, Rajnagar, 9437608619(w) | **Mashaghai Supply Agencies**, Marshaghai, 9437022039(W) | **Matru Traders**, Bilikana, 9437404962 / 9938718428 / 9861309259 | **Rajlaxmi Traders**, Badamohanpur, 9937886843 / 9658055943 | **Maa Durga Traders**, Tinimuhani, 9437088374 | **Omm Steel** Indupur, 9437050562 | **Tarini Traders**, Choudakulat, 9438016583 **Kalakanhu Construction**, Rajkanika, 9668842490(w) / 8114746990 | **Apex Traders**, Gopa Chak, 9437111527(w) | **Swapneswar Enterprises**, Aul, 9437093615 | Tarini Traders, Choudakulat, 9438016583 | **Kalyaneswar Traders**, Namatara, 9937685630 / 7008910163 | **Srikrishna Enterprisers**, Chhagharia, 9937194943 / 9439969407 | **Akhandalamani Traders**, Kandiahat, 9040855726 / 9776030135 | **Bata Agent**, Pattamundei, 9938129091 | **Konark Traders**, Kasanata, 9437276339 / 9938044882 | **Santosh Kumar Agarwala**, Talchua, 9437012052 / 7978707040 | **Acharya and Brothers**, Biranilakanthapur, 7978573845 / 9658641458 | **Jyoti Traders**, Gangadharpur, 9040008081 / 9437310182 | **Gopinath Traders**, Kendrapara, 9439663220/7504129633 | **G B Traders**, Chandol, 9437365085 | **M/s. Sahoo Agency**, Pattamundai, 9777777593

SGK & SONS
Authorised Distributor of Tata tiscon (Retail) 4 District in Odisha
(Khordha, Puri, Jagatsinghpur, Kendrapara)
Toll free No. 1800 123 33 4646

TATA STEEL
WeAlsoMakeTomorrow

TATA TISCON
JOY OF BUILDING

ଯନ୍ତ୍ରଣା ଉପଶମ ଔଷଧ ଉତ୍ପାଦନ, ରପ୍ତାନି ବନ୍ଦ ପାଇଁ ଡିସିଜିଆଇ ନିର୍ଦ୍ଦେଶ

ନୂଆଦିଲ୍ଲୀ,୨୩।୨(ପି.ଟି.)

ପଶ୍ଚିମ ଆଫ୍ରିକୀୟ ଦେଶଗୁଡ଼ିକୁ ରପ୍ତାନି ହେଉଥିବା ଯନ୍ତ୍ରଣା ଉପଶମକାରୀ ଔଷଧରେ ଅଣଅନୁମୋଦିତ କମ୍ବିନେଶନ (ମିଶ୍ରଣ) ଯୋଗୁ ସେଠାରେ ଓପିଓଇଡ୍ ସଙ୍କଟ ବଢ଼ାଉଥିବା ଖବର ପ୍ରକାଶ ପାଇଥିଲା। ଫଳରେ ଟାପେଣ୍ଟାଡୋଲ୍ ଏବଂ କାରିସୋପ୍ରୋଡୋଲ୍ ଔଷଧର ସମସ୍ତ କମ୍ବିନେଶନର ଉତ୍ପାଦନ ଓ ରପ୍ତାନିକୁ ଭାରତର ଔଷଧ ମହାନିୟନ୍ତ୍ରକ (ଡିସିଜିଆଇ) ବନ୍ଦ କରିଛନ୍ତି। ସମସ୍ତ ରପ୍ତାନି ଫେରାଇଆଣିବା ସହ ୨ ଔଷଧର ମିଳିତ ଉତ୍ପାଦନ ପାଇଁ ଅନୁମତି ପ୍ରତ୍ୟାହାର କରିନେବାକୁ ଡିସିଜିଆଇ ରାଜ୍ୟ ଓ କେନ୍ଦ୍ରଶାସିତ ଅଞ୍ଚଳଗୁଡ଼ିକର ଔଷଧ ନିୟନ୍ତ୍ରକ କର୍ତ୍ତୃପକ୍ଷଙ୍କୁ ନିର୍ଦ୍ଦେଶ ଦେଇଛନ୍ତି।

ଟାପେଣ୍ଟାଡୋଲ ହେଉଛି ଏକ ଓପିଓଇଡ୍ ଔଷଧ, ଯାହା ସାଧାରଣରୁ ଅତ୍ୟଧିକ ଯନ୍ତ୍ରଣା ଉପଶମ ପାଇଁ ବ୍ୟବହାର କରାଯାଇଥାଏ। ସେହିପରି ମାଂସପେଶୀ ବିନ୍ଧାର ଉପଶମ ପାଇଁ କାରିସୋପ୍ରୋଡୋଲ ବ୍ୟବହୃତ ହୁଏ। ଉଭୟ ଔଷଧକୁ କେନ୍ଦ୍ରୀୟ ଔଷଧ ମାନ ନିୟନ୍ତ୍ରଣ କର୍ତ୍ତୃପକ୍ଷ (ସିଡିଏସ୍‌ସିଓ) ଅଲଗା ଅଲଗା ଅନୁମୋଦନ ଦେଇଛନ୍ତି। ଦେଶରେ ଏହାର କମ୍ବିନେଶନକୁ ଅନୁମୋଦନ କରାଯାଇ ନାହିଁ। ଏଗୁଡ଼ିକ ଭାରତର ଏନ୍‌ଡିପିଏସ୍ ଔଷଧ ତାଲିକାରେ ମଧ୍ୟ ନାହିଁ। ତେବେ ଭାରତରୁ ପଶ୍ଚିମ ଆଫ୍ରିକୀୟ ଦେଶଗୁଡ଼ିକୁ ରପ୍ତାନି ହେଉଥିବା ଟାପେଣ୍ଟାଡୋଲ୍ ଏବଂ କାରିସୋପ୍ରୋଡୋଲ୍‌ର କମ୍ବିନେଶନରେ ଯଥେଷ୍ଟ ତ୍ରୁଟି ସମ୍ଭାବନା ଥିବା ଏକ ବିଦେଶୀ ଗଣମାଧ୍ୟମରେ ପ୍ରକାଶ ପାଇଥିଲା। ଏହି ଔଷଧ ଲୋକଙ୍କ ଉପରେ କ୍ଷତିକାରକ ପ୍ରଭାବ ପକାଇବା ସମ୍ଭାବନା ଥିବାରୁ ସେଗୁଡ଼ିକୁ ତୁରନ୍ତ ପ୍ରତ୍ୟାହାର କରିଆଣିବା ପାଇଁ ଡିସିଜିଆଇ କହିଛି।

ୟୁକ୍ରେନ୍ ଯୁଦ୍ଧକୁ ୩ ବର୍ଷ

୨୬୭ ଡ୍ରୋନ୍ ଆକ୍ରମଣ କଲା ରୁଷିଆ

କିଭ୍‌ରେ ଡ୍ରୋନ୍ ଆକ୍ରମଣକୁ ପ୍ରତିହତ କରିଛନ୍ତି ୟୁକ୍ରେନୀୟ ସୈନ୍ୟ।

କିଭ୍/ମସ୍କୋ(ରଏଟର୍ସ/ ଏଜେନ୍ସି),୨୩।୨

ୟୁକ୍ରେନ୍ ରାଷ୍ଟ୍ରପତି ଭୋଲୋଡିମିର ଜେଲେନ୍‌ସ୍କି ରବିବାର ଏକ୍ସ'ରେ କହିଛନ୍ତି, ରୁଷିଆ ରାତିଅଧିଆ ୨୦୦ରୁ ଊର୍ଦ୍ଧ୍ୱ ଡ୍ରୋନ୍ ଆକ୍ରମଣ କରିଛି। ପ୍ରତିଦିନ ୟୁକ୍ରେନୀୟ ନାଗରିକ 'ଆକାଶମାର୍ଗରୁ ଆତଙ୍କ'କୁ ସାମ୍ନା କରୁଛନ୍ତି। ଯୁଦ୍ଧର ତୃତୀୟ ବାର୍ଷିକୀ ଅବ୍ୟବହିତ ପୂର୍ବରୁ ୟୁକ୍ରେନ୍ ବିରୋଧରେ ରୁଷିଆ ୬ ଘଣ୍ଟା ଧରି ୨୬୭ ଇରାନୀୟ ଡ୍ରୋନ୍ ଆକ୍ରମଣ କରିଛି, ଯାହାକି ୟୁକ୍ରେନୀୟ ସହର ଓ ଗ୍ରାମଗୁଡ଼ିକ ଉପରେ ଯୁଦ୍ଧ ଆରମ୍ଭ ହେବା ଦିନଠାରୁ ସବୁଠୁ ବଡ଼ ଡ୍ରୋନ୍ ଆଟାକ୍ ବୋଲି ଜେଲେନ୍‌ସ୍କି ପ୍ରକାଶ କରିଛନ୍ତି। ୟୁକ୍ରେନୀୟ ବାୟୁସେନା ପକ୍ଷରୁ ଜାରି ଏକ ବିବୃତିରେ କୁହାଯାଇଛି ଯେ, ରୁଷିଆର ୧୩୮ ଡ୍ରୋନ୍‌କୁ ଖସାଇ ଦିଆଯାଇଥିବାବେଳେ ଇଲେକ୍ଟ୍ରୋନିକ୍ ଯୁଦ୍ଧାସ୍ତ୍ରର ଉପଯୋଗ ଯୋଗୁ ଅନ୍ୟ ୧୧୯ଟି ରାଡାର ବାହାରକୁ ଚାଲିଯାଇଥିଲା। ରୁଷିଆ ୩ଟି ବାଲିଷ୍ଟିକ୍ ମିଶାଇଲ୍ ମଧ୍ୟ ଛାଡ଼ିଥିଲା। ଏଥିରେ ରାଜଧାନୀ କିଭ୍ ସମେତ ୫ଟି ଅଞ୍ଚଳର କୋଠାବାଡ଼ି ଓ ଭିତ୍ତିଭୂମି କ୍ଷତିଗ୍ରସ୍ତ ହୋଇଛି। ଏହି ଆକ୍ରମଣରେ କ୍ରିଭିୟି ରିହ୍‌ରେ ଜଣେ ବ୍ୟକ୍ତି ନିହତ ହୋଇଥିବାବେଳେ ଜଣେ ମହିଳା ଗୁରୁତର ଆହତ ହୋଇଛନ୍ତି। ସେହିପରି ଓଡେସା ଅଞ୍ଚଳରେ ଏକ ଘରେ ନିଆଁ ଲାଗିଯିବାରୁ ୩ ଜଣ ଆହତ ହୋଇଛନ୍ତି। ତେବେ ଦେଶକୁ ବଡ଼ଧରଣର କ୍ଷତିରୁ ସୁରକ୍ଷା ଦେବାରେ ସଫଳତା ପାଇଁ ନିଜ ସେନାକୁ ଜେଲେନ୍‌ସ୍କି ଧନ୍ୟବାଦ ଜଣାଇଛନ୍ତି। ଆମେରିକା ସମେତ ପାଶ୍ଚାତ୍ୟର ସହଯୋଗୀମାନେ ଏକାଠି ହେଲେ ରୁଷିଆ ବିପକ୍ଷରେ ବିଜୟ ସହ ଶାନ୍ତି ପ୍ରତିଷ୍ଠା ସମ୍ଭବ ବୋଲି ଜେଲେନ୍‌ସ୍କି କହିଛନ୍ତି।

ଇତିମଧ୍ୟରେ ଯୁଦ୍ଧର ତୃତୀୟ ବର୍ଷ ପୂର୍ତ୍ତି ଅବସରରେ ଆମେରିକା, ବ୍ରିଟେନ୍ ସମେତ ଅନେକ ଦେଶରେ ପୁଟିନ୍ ବିରୋଧୀ ବିକ୍ଷୋଭ ଶୋଭାଯାତ୍ରା କରାଯାଇଛି। ୱାଶିଂଟନ୍ ଡିସିରେ ୟୁକ୍ରେନ୍ ସମର୍ଥକମାନେ ରାଲି କରିଛନ୍ତି। ଜେଲେନ୍‌ସ୍କି ଓ ଟ୍ରମ୍ପଙ୍କ ମଧ୍ୟରେ ସମ୍ପର୍କ ଉତ୍ତେଜନାପୂର୍ଣ୍ଣ ରହିଛି। ଏକ ଅନ୍ତଃହୀନ ଯୁଦ୍ଧ ପାଇଁ ଜେଲେନ୍‌ସ୍କି ଆମେରିକୀୟଙ୍କ ଅର୍ଥ ନେଇଯିବାରେ ସକ୍ଷମ ହୋଇଛନ୍ତି ବୋଲି ଟ୍ରମ୍ପ୍ କରିଥିବା ତାଚ୍ଛଲ୍ୟକୁ ଅନେକ ଆମେରିକୀୟ ସମାଲୋଚନା କରିଛନ୍ତି। ଯୁଦ୍ଧରେ ୟୁକ୍ରେନ୍‌ର ଅନ୍ୟତମ ବୃହତ୍ ସହଯୋଗୀ ବ୍ରିଟେନ୍ ମସ୍କୋ ଉପରେ ଅନେକ କଟକଣା ଜାରି କରିଥିବାବେଳେ କିଭ୍‌କୁ ନିଜ ସମର୍ଥନ ଦୋହରାଇଛି। ଏଥିସହ ୨.୫ ଲକ୍ଷ ୟୁକ୍ରେନୀୟ ଶରଣାର୍ଥୀଙ୍କ ପାଇଁ ନିଜ ଦ୍ୱାର ଖୋଲିଦେଇଛି। ୱେଷ୍ଟ ଲଣ୍ଡନ୍‌ରେ ସେଣ୍ଟ ଭୋଲୋଡିମିରଙ୍କ ପ୍ରତିମୂର୍ତ୍ତି ନିକଟରୁ ବିକ୍ଷୋଭକାରୀମାନେ ରୁଷୀୟ ଦୂତାବାସକୁ ଶୋଭାଯାତ୍ରା କରିଛନ୍ତି। ୟୁକ୍ରେନୀୟ ପତାକା ଧରି ସେମାନେ ସ୍ଲୋଗାନ ଦେଇଛନ୍ତି, 'ୟୁକ୍ରେନ୍ ସମଗ୍ର ୟୁରୋପରେ ଶାନ୍ତି ଚାହୁଁଛି। ଯଦି ୟୁକ୍ରେନ୍‌ର ପତନ ଘଟେ, ତେବେ ଯୁଦ୍ଧ ତୁମ ଘରକୁ ଆସିବ।'

୨୦୨୨ ଫେବୃଆରୀ ୨୪ରେ ରୁଷିଆ ରାଷ୍ଟ୍ରପତି ଭ୍ଲାଡିମିର ପୁଟିନ୍‌ଙ୍କ ନିର୍ଦ୍ଦେଶକ୍ରମେ ତାଙ୍କ ସେନା ୟୁକ୍ରେନ୍ ଉପରେ ଆକ୍ରମଣ ଆରମ୍ଭ କରିଥିଲା। ସେବେଠୁ ଚାଲିଥିବା ରୁଷିଆ–ୟୁକ୍ରେନ୍ ଯୁଦ୍ଧକୁ ସୋମବାର ୩ ବର୍ଷ ପୂରୁଛି। ଏହାର ଅବ୍ୟବହିତ ପୂର୍ବରୁ ୟୁକ୍ରେନ୍ ଉପରେ ରୁଷିଆ ରାତିଅଧିଆ ଆକ୍ରମଣ କରିଛି। ରୁଷୀୟ ସୈନ୍ୟ ୨୬୭ ଡ୍ରୋନ୍ ମାଡ଼ କରି କିଭ୍‌କୁ ଏକପ୍ରକାର ସନ୍ଦେଶ ଦେଇଛନ୍ତି ଯେ, ଏବେ ଯୁଦ୍ଧାବସାନର କୌଣସି ପ୍ରଶ୍ନ ଉଠୁନାହିଁ। ଏହା ପଛର କାରଣ ମଧ୍ୟ ବୁଝିବା କଷ୍ଟକର ନୁହେଁ। ସବୁଠୁ ଶକ୍ତିଶାଳୀ ଆମେରିକାରେ କ୍ଷମତା ପରିବର୍ତ୍ତନ ସହ ୱାଶିଂଟନ୍‌ର ସାମରିକ, କୂଟନୈତିକ ଓ ବହିର୍ବ୍ୟାପାର ନୀତି ବଦଳିଯାଇଛି। ପୂର୍ବର ବାଇଡେନ୍ ପ୍ରଶାସନ ୟୁକ୍ରେନ୍‌କୁ ସବୁ ପ୍ରକାର ସହାୟତା ଦେଇଆସୁଥିବାବେଳେ ଡୋନାଲ୍ଡ ଟ୍ରମ୍ପ୍ ଦ୍ୱିତୀୟ ଥର ରାଷ୍ଟ୍ରପତି ଭାବେ ଦାୟିତ୍ୱ ନେବା ପରେ ସେ ୟୁକ୍ରେନ୍ ପ୍ରତି ରହିଥିବା ଉତ୍ତରଦାୟିତ୍ୱକୁ ଏଡ଼ାଇବା ସକାଶେ ପୁଟିନ୍‌ଙ୍କ ନିକଟତର ହେବାକୁ ଉଦ୍ୟମ କରୁଛନ୍ତି। ପୁଟିନ୍ ଏହାର ଫାଇଦା ନେଇ ନିଜ ବାର୍ଗେନିଂ କାପାସିଟି ବା ମୂଲଚାଲ କ୍ଷମତାକୁ ବଢ଼ାଇ ଦେଇଛନ୍ତି। ଅଦ୍ୟାବଧି ରୁଷୀୟ ସୈନ୍ୟଙ୍କ ଦଖଲରେ ଥିବା ୟୁକ୍ରେନୀୟ ଭୂଖଣ୍ଡକୁ ପୁଟିନ୍ କିଭ୍‌କୁ ଫେରାଇବାକୁ ଚାହୁଁ ନ ଥିବାରୁ ଗୋଟିଏ ପଟେ ଶାନ୍ତି ଆଲୋଚନା ଉଦ୍ୟମ ଜାରି ରହିଥିବାବେଳେ ଅନ୍ୟପଟେ ଘନଘନ ଆକ୍ରମଣ କରି ସମ୍ଭବତଃ ନିଜ ଦାବିର ଦୃଢ଼ତା ବଜାୟ ରଖିବାକୁ ଚାହୁଁଛନ୍ତି। ଅନ୍ୟପକ୍ଷେ ୟୁକ୍ରେନ୍ ରାଷ୍ଟ୍ରପତି ଭୋଲୋଡିମିର ଜେଲେନ୍‌ସ୍କି ଏହାକୁ 'ଆକାଶମାର୍ଗରେ ଆତଙ୍କ' ଭାବେ ଅଭିହିତ କରିବା ସହ ମୁକାବିଲା ପାଇଁ ସହଯୋଗୀ ରାଷ୍ଟ୍ରଗୁଡ଼ିକୁ ଏକତାର ଆହ୍ୱାନ ଦେଇଛନ୍ତି।

ପାଶ୍ଚାତ୍ୟ ସହଯୋଗୀଙ୍କୁ ଏକାଠି ହେବାକୁ ଜେଲେନ୍‌ସ୍କିଙ୍କ ଆହ୍ୱାନ

ଆମେରିକା, ବ୍ରିଟେନ୍‌ରେ ପୁଟିନ୍ ବିରୋଧୀ ଶୋଭାଯାତ୍ରା

ଲଣ୍ଡନରେ ୟୁକ୍ରେନୀୟଙ୍କ ସମର୍ଥନରେ ବିକ୍ଷୋଭ ଶୋଭାଯାତ୍ରା।

ଆତିଶୀ ଦିଲ୍ଲୀ ବିଧାନସଭାର ବିରୋଧୀ ଦଳ ନେତା

ନୂଆଦିଲ୍ଲୀ,୨୩।୨(ପି.ଟି.)

ଦିଲ୍ଲୀର ପୂର୍ବତନ ମୁଖ୍ୟମନ୍ତ୍ରୀ ତଥା କାଲକାଜି ବିଧାୟିକା ଆତିଶୀଙ୍କୁ ବିଧାନସଭାର ବିରୋଧୀ ଦଳ ନେତା ମନୋନୀତ କରାଯାଇଛି। ରବିବାର ଆମ୍ ଆଦ୍‌ମୀ ପାର୍ଟି (ଆପ୍) ବିଧାୟକମାନଙ୍କ ବୈଠକ ବସି ଆତିଶୀଙ୍କୁ ବିରୋଧୀ ଦଳ ନେତା ନିଯୁକ୍ତ କରିବା ପାଇଁ ସର୍ବସମ୍ମତ ନିଷ୍ପତ୍ତି ନିଆଯାଇଛି। ବୈଠକରେ ୨୨ ନବନିର୍ବାଚିତ ବିଧାୟକଙ୍କ ସହ ଆପ୍ ଆବାହକ ଅରବିନ୍ଦ କେଜ୍‌ରିୱାଲ ଉପସ୍ଥିତ ଥିଲେ। ବିରୋଧୀ ଦଳ ନେତ୍ରୀ ମନୋନୀତ ହେବା ପରେ ଆତିଶୀ ଖବରଦାତା ସମ୍ମିଳନୀକୁ ଉଦ୍‌ବୋଧନ ଦେବା ଅବସରରେ କେଜ୍‌ରିୱାଲ ଏବଂ ସମସ୍ତ ବିଧାୟକଙ୍କୁ ଧନ୍ୟବାଦ ଜଣାଇଛନ୍ତି। ବିଧାନସଭାରେ ସମସ୍ତ ପ୍ରସଙ୍ଗରେ ଆପ୍ ପୂରା ଦମ୍‌ରେ ଏକ ଦୃଢ଼ ବିରୋଧୀ ଦଳର ଭୂମିକା ନିର୍ବାହ କରିବ ବୋଲି ସେ କହିଛନ୍ତି।

ଟ୍ରମ୍ପ୍‌ଙ୍କ ମନ୍ତବ୍ୟକୁ ମସ୍କୋର ସମର୍ଥନ

ଆମେରିକା ରାଷ୍ଟ୍ରପତି ଡୋନାଲ୍ଡ ଟ୍ରମ୍ପ୍ ୟୁକ୍ରେନୀୟ ପ୍ରତିପକ୍ଷ ଭୋଲୋଡିମିର ଜେଲେନ୍‌ସ୍କିଙ୍କୁ 'ଏକଚ୍ଛତ୍ରବାଦୀ' ଭାବେ ଅଭିହିତ କରିବା ଯଥାର୍ଥ ବୋଲି ରବିବାର ରୁଷିଆ ସରକାର ସମର୍ଥନ କରିଛନ୍ତି। ଜେଲେନ୍‌ସ୍କି ଆମେରିକା ରାଷ୍ଟ୍ରପତିଙ୍କ ବିରୋଧରେ ଆପତ୍ତିଜନକ ମନ୍ତବ୍ୟ ଦେଇଥିବାରୁ ଟ୍ରମ୍ପ୍ ତାଙ୍କୁ 'ବିନା ନିର୍ବାଚନରେ ଏକଚ୍ଛତ୍ରବାଦୀ' ଆଖ୍ୟା ଦେଇଥିଲେ। ଏହାର ଜବାବରେ ଜେଲେନ୍‌ସ୍କି କହିଥିଲେ, ଟ୍ରମ୍ପ୍ ରୁଷିଆ ଦ୍ୱାରା ସୃଷ୍ଟି କରାଯାଇଥିବା ଅପପ୍ରଚାରକୁ ନେଇ ଚଳୁଛନ୍ତି। ତେବେ ଟ୍ରମ୍ପ୍‌ଙ୍କ ମନ୍ତବ୍ୟ ଅବୁଝା ନୁହେଁ ବୋଲି କ୍ରେମ୍‌ଲିନ ମୁଖପାତ୍ର ଡିମିଟ୍ରି ପେସ୍କୋଭ୍ କହିଛନ୍ତି।

ଡୋନାଲ୍ଡ ଟ୍ରମ୍ପ୍

ରୁଷିଆ ଦଖଲରେ ୟୁକ୍ରେନ୍‌ର ୩୫୦ ବିଲିୟନ୍ ଡଲାର

ଯୁଦ୍ଧକୁ ୩ ବର୍ଷ ପୂରିଥିବାବେଳେ ଇତିମଧ୍ୟରେ ରୁଷିଆ ୟୁକ୍ରେନ୍‌ର ପ୍ରାୟ ୩୫୦ ବିଲିୟନ୍ ଡଲାର ମୂଲ୍ୟର ସମ୍ବଳକୁ କବ୍‌ଜା କରି ରଖିଛି। ଚାଷ ଜମିଠୁ ନେଇ ପ୍ରାକୃତିକ ବାଷ୍ପ ଓ ତୈଳ ଭଳି ଶକ୍ତି ଉତ୍ସ, ଆଣବିକ କେନ୍ଦ୍ର, ଖଣିଜ ସମ୍ପଦ ଆଦି ଏଥିରେ ଅନ୍ତର୍ଭୁକ୍ତ। ରବିବାର କିଭ୍‌ରେ ଆୟୋଜିତ ଏକ ଖବରଦାତା ସମ୍ମିଳନୀରେ ୟୁକ୍ରେନ୍ ଉପପ୍ରଧାନମନ୍ତ୍ରୀ ୟୁଲିଆ ସିରିଡେଙ୍କୋ ଏହି ସୂଚନା ଦେଇଛନ୍ତି।

ୱାଶିଂଟନ୍ ଯିବେ ମାକ୍‌ରଁ, ଷ୍ଟର୍ମର

ୟୁକ୍ରେନ୍‌ଠାରୁ ମୁହଁ ଫେରାଇ ରୁଷିଆମୁହାଁ ହୋଇଥିବା ଆମେରିକାକୁ ବୁଝାଇବା ପାଇଁ ଫ୍ରାନ୍ସ ରାଷ୍ଟ୍ରପତି ଇମାନ୍ୱେଲ ମାକ୍‌ରଁ ଓ ବ୍ରିଟେନ୍ ପ୍ରଧାନମନ୍ତ୍ରୀ ଆସନ୍ତା ସପ୍ତାହରେ ୱାଶିଂଟନ୍ ଗସ୍ତ କରିବେ। ଆମେରିକା ଓ ୟୁରୋପ ମଧ୍ୟରେ ସେତୁ ଭଳି କାର୍ଯ୍ୟ କରିଆସିଥିବା ଷ୍ଟର୍ମର ରବିବାର ଗ୍ଲାସ୍‌ଗୋରେ ଆୟୋଜିତ ଏକ ସମ୍ମିଳନୀରେ କହିଛନ୍ତି, ରକ୍ତପାତ ଜାରି ରହୁ ବୋଲି କେହି ଚାହାନ୍ତି ନାହିଁ। କିନ୍ତୁ ୟୁକ୍ରେନ୍‌କୁ ବାଦ୍ ଦେଇ କୌଣସି ଶାନ୍ତି ଚୁକ୍ତି କରାଯିବା ଅନୁଚିତ।

ଇମାନ୍ୱେଲ ମାକ୍‌ରଁ

କେଇର ଷ୍ଟର୍ମର

୪ର୍ଥ ପର୍ଯ୍ୟାୟରେ ୧୨ ବେଆଇନ ପ୍ରବାସୀ ଫେରିଲେ

ନୂଆଦିଲ୍ଲୀ,୨୩।୨

ଆମେରିକାରୁ ୪ର୍ଥ ପର୍ଯ୍ୟାୟରେ ବହିଷ୍କୃତ ହୋଇଥିବା ୧୨ ଜଣ ବେଆଇନ ପ୍ରବାସୀ ଭାରତୀୟ ରବିବାର ନୂଆଦିଲ୍ଲୀରେ ପହଞ୍ଚିଛନ୍ତି। ସେମାନେ ପାନାମା ଦେଇ ଭାରତ ଆସିଛନ୍ତି। ପୂର୍ବରୁ ୩ ପର୍ଯ୍ୟାୟରେ ଆମେରିକାରୁ ସଧାସଳଖ ୩୩୫ ଜଣ ବେଆଇନ ପ୍ରବାସୀ ଭାରତ ଫେରିଥିଲେ। ଆମେରିକା ରାଷ୍ଟ୍ରପତି ଡୋନାଲ୍ଡ ଟ୍ରମ୍ପ୍‌ଙ୍କ ନୀତି ଅନୁଯାୟୀ ବିଦାହୋଇଥିବା ପ୍ରାୟ ୩୦୦ ବେଆଇନ ପ୍ରବାସୀ ପାନାମା ହୋଟେଲରେ ରହିଥିବାବେଳେ ସେଠାକାର କର୍ତ୍ତୃପକ୍ଷ ସେମାନଙ୍କୁ ସ୍ୱଦେଶକୁ ପଠାଉଛନ୍ତି। ୪୦ ପ୍ରତିଶତ ସ୍ୱେଚ୍ଛାକୃତ ପ୍ରତ୍ୟାବର୍ତ୍ତନ ପାଇଁ ରାଜି ନ ଥିବାରୁ ଜାତିସଂଘର ଏକ ସଂସ୍ଥା ସେମାନଙ୍କ ପାଇଁ ବିକଳ୍ପ ସ୍ଥାନ ଚାହିଁଛି। ବେଆଇନ ପ୍ରବାସୀଙ୍କୁ ବତାଡ଼ତା କରିବା ସପକ୍ଷରେ ଟ୍ରମ୍ପ୍ କହିଛନ୍ତି, ଠକ, ଧୋକାବାଜ ଏବଂ ବୈଶ୍ୱିକତାବାଦୀମାନଙ୍କୁ ସେମାନଙ୍କ ଦେଶକୁ ପଠାଇ ଅଳିଆ ସଫା କରାଯାଇଛି।

୭ ପ୍ରକଳ୍ପରେ ୭୫୦ ନିୟୁତ ଡଲାର ବିନିଯୋଗ ହୋଇଛି

ଭୋଟ ହାର ବଢ଼ାଇବାରେ ୟୁଏସ୍‌ଏଆଇଡି ପାଣ୍ଠି ବିନିଯୋଗ ହେବା ଉଲ୍ଲେଖ ନାହିଁ : ଅର୍ଥ ମନ୍ତ୍ରଣାଳୟ

ନୂଆଦିଲ୍ଲୀ,୨୩।୨

ୟୁଏସ୍‌ଏଆଇଡି (ୟୁନାଇଟେଡ୍ ଷ୍ଟେଟ୍‌ସ ଏଜେନ୍ସି ଫର୍ ଇଣ୍ଟରନ୍ୟାଶନାଲ ଡେଭଲପମେଣ୍ଟ) ପାଣ୍ଠିକୁ ନେଇ ରାଜନୈତିକ ବିବାଦ ଜୋର୍ ଧରିଛି। ଏହି ପାଣ୍ଠି ଭାରତର ନିର୍ବାଚନକୁ ପ୍ରଭାବିତ କରିବା ପାଇଁ ବ୍ୟୟ ହେଉଥିଲା ବୋଲି ଅଭିଯୋଗ ଉଠିଛି। ତେବେ ମତଦାନ ହାର ବଢ଼ାଇବାକୁ ୟୁଏସ୍‌ଏଆଇଡି ପାଣ୍ଠି ବିନିଯୋଗ ହେବାର କୌଣସି ଉଲ୍ଲେଖ ନାହିଁ ବୋଲି ଅର୍ଥ ମନ୍ତ୍ରଣାଳୟ କହିଛି। ୨୦୨୩–୨୪ ବର୍ଷରେ ୟୁଏସ୍‌ଏଆଇଡି ଭାରତର ୭ଟି ପ୍ରକଳ୍ପରେ ୭୫୦ ନିୟୁତ ଡଲାର (ପ୍ରାୟ ୬୨୫ କୋଟି ଟଙ୍କା) ବିନିଯୋଗ କରିଥିବା ମନ୍ତ୍ରଣାଳୟର ସଦ୍ୟତମ ବାର୍ଷିକ ରିପୋର୍ଟରେ କୁହାଯାଇଛି। ଭାରତ ସହକାରଙ୍କ ସହଭାଗିତାରେ ୟୁଏସ୍‌ଏଆଇଡି ଏହି ପ୍ରକଳ୍ପଗୁଡ଼ିକୁ କାର୍ଯ୍ୟକାରୀ କରୁଛି। ୨୦୨୩–୨୪ ଆର୍ଥିକ ବର୍ଷରେ ଏହି ସଂସ୍ଥା ୯୭ ନିୟୁତ ଡଲାର (ପ୍ରାୟ ୮୨୫ କୋଟି ଟଙ୍କା) ଯୋଗାଇଥିଲା। ଦ୍ୱିପାକ୍ଷିକ ପାଣ୍ଠି ବ୍ୟବସ୍ଥା ପାଇଁ ନୋଡାଲ ବିଭାଗ ଭାବେ କାର୍ଯ୍ୟ କରୁଥିବା ଆର୍ଥିକ ବ୍ୟାପାର ବିଭାଗ ଉକ୍ତ ପ୍ରକଳ୍ପରେ ଲାଗିଥିବା ପାଣ୍ଠି ସମ୍ପର୍କିତ ସବିଶେଷ ତଥ୍ୟ ଶେୟାର କରିଛି। ୨୦୨୩–୨୪ ବର୍ଷରେ ଭୋଟ ହାର ବଢ଼ାଇବାକୁ କୌଣସି ପାଣ୍ଠି ବିନିଯୋଗ ହୋଇ ନ ଥିଲା। ବରଂ କୃଷି ଓ ଖାଦ୍ୟ ସୁରକ୍ଷା କାର୍ଯ୍ୟକ୍ରମ, ଜଳ, ପରିମଳ ଓ ସୁସ୍ଥ ପରିବେଶ, ଅକ୍ଷୟ ଶକ୍ତି, ବିପର୍ଯ୍ୟୟ ପରିଚାଳନା ଏବଂ ସ୍ୱାସ୍ଥ୍ୟସେବା କ୍ଷେତ୍ରରେ ଏହି ପାଣ୍ଠି ବ୍ୟୟ ହୋଇଥିଲା। ଏହା ବ୍ୟତୀତ ସ୍ଥାୟୀ ଜଙ୍ଗଲ ଏବଂ ଜଳବାୟୁ ସହଣି କାର୍ଯ୍ୟକ୍ରମ, ଶକ୍ତି ସାମର୍ଥ୍ୟ ପ୍ରଯୁକ୍ତି ପାଇଁ ଉକ୍ତ ପାଣ୍ଠି ଖର୍ଚ୍ଚ ହୋଇଥିଲା।

ଭାରତରେ ଭୋଟର ଟର୍ନଆଉଟ୍ ପାଇଁ ଆମେରିକା ୨୧ ନିୟୁତ ଡଲାର ଦେଇଥିବା ରାଷ୍ଟ୍ରପତି ଡୋନାଲ୍ଡ ଟ୍ରମ୍ପ୍ ଦିନକ ପୂର୍ବରୁ କହିଥିଲେ। ଟ୍ରମ୍ପ୍‌ଙ୍କ ଏହି ମନ୍ତବ୍ୟ ପରେ କଂଗ୍ରେସ କେନ୍ଦ୍ରଠାରୁ ଏହି ପ୍ରସଙ୍ଗରେ ଶ୍ୱେତପତ୍ର ଦାବି କରିଛି। ପ୍ରଧାନମନ୍ତ୍ରୀ ନରେନ୍ଦ୍ର ମୋଦି ଏବଂ ବହିର୍ବ୍ୟାପାର ମନ୍ତ୍ରଣାଳୟର ନୀରବତାକୁ ନେଇ ବିରୋଧୀ ଦଳ ପ୍ରଶ୍ନ ଉଠାଇଛି।

ମୋଦିଙ୍କ ଆକାଉଣ୍ଟ ବ୍ୟବହାର କରିବେ ସଫଳ ମହିଳା

ନୂଆଦିଲ୍ଲୀ,୨୩।୨

ବିଭିନ୍ନ କ୍ଷେତ୍ରରେ ସଫଳତା ହାସଲ କରିଥିବା ମହିଳାମାନଙ୍କୁ ଆସନ୍ତା ମାର୍ଚ୍ଚ ୮ ତାରିଖ ଅନ୍ତର୍ଜାତୀୟ ମହିଳା ଦିବସରେ ପ୍ରଧାନମନ୍ତ୍ରୀ ନରେନ୍ଦ୍ର ମୋଦି ତାଙ୍କର ବିଭିନ୍ନ ସୋସିଆଲ ମିଡିଆ ଆକାଉଣ୍ଟକୁ ହସ୍ତାନ୍ତର କରିବେ ବୋଲି ରବିବାର ମନ୍ କୀ ବାତ୍ କାର୍ଯ୍ୟକ୍ରମରେ ଉଦ୍‌ବୋଧନ ଦେଇ କହିଛନ୍ତି। ତାଙ୍କ ଆକାଉଣ୍ଟରେ ସଫଳ ମହିଳାମାନେ ସେମାନଙ୍କ କାର୍ଯ୍ୟ ଏବଂ ଅଭିଜ୍ଞତା ସମ୍ପର୍କରେ କହିବେ। ବିଭିନ୍ନ କ୍ଷେତ୍ରରେ ମହିଳାଙ୍କ ଭାଗୀଦାରି ବଢୁଥିବା ନେଇ ପ୍ରଧାନମନ୍ତ୍ରୀ ପ୍ରଶଂସା କରିବା ସହ ସେମାନଙ୍କ ଅଦମ୍ୟ ଭାବନାକୁ ସମ୍ମାନ ଦେବା ଓ ଉତ୍ସବ ମନାଇବା ପାଇଁ ଆହ୍ୱାନ ଦେଇଛନ୍ତି। ଏକ୍ସ, ୟୁଟ୍ୟୁବ୍ ଏବଂ ଇନଷ୍ଟାଗ୍ରାମରେ ବହୁ କୋଟି ଫଲୋଅର୍ସଙ୍କ ସହ ମୋଦି ସୋସିଆଲ ମିଡିଆରେ ଅନ୍ୟତମ ସର୍ବାଧିକ ଫଲୋ ହେଉଥିବା ବିଶ୍ୱ ନେତା।

ଏଥିସହିତ ଭାରତକୁ ଏକ ଉପଯୁକ୍ତ ଏବଂ ସୁସ୍ଥ ଦେଶରେ ପରିଣତ କରିବା ପାଇଁ ବଢୁଥିବା ମୋଟାପଣ ସମସ୍ୟାର ସମାଧାନ ନିମନ୍ତେ ପଦକ୍ଷେପ ନେବାକୁ ପ୍ରଧାନମନ୍ତ୍ରୀ ଅପିଲ୍ କରିଛନ୍ତି। ପ୍ରତି ୮ ଜଣରେ ଜଣେ ମେଦ ବହୁଳତାର ଶିକାର ହେଉଥିବାବେଳେ ନିକଟ ଅତୀତରେ ଏହି ସଂଖ୍ୟା ଦ୍ୱିଗୁଣିତ ହୋଇଛି। ପିଲାମାନଙ

ସବୁ ଦୁର୍ନୀତି ମାମଲାର ପ୍ରାଥମିକ ତଦନ୍ତ ଜରୁରୀ ନୁହେଁ: ସୁପ୍ରିମକୋର୍ଟ

ନୂଆଦିଲ୍ଲୀ,୨୩।୨(ପିଟି)

ଦୁର୍ନୀତି ନିବାରଣ ଆଇନ ବଳରେ ରୁଜୁ ହେଉଥିବା ସବୁ ମାମଲାରେ ପ୍ରାଥମିକ ତଦନ୍ତ ବାଧ୍ୟତାମୂଳକ ନୁହେଁ। ଏପରି କି ପ୍ରାଥମିକ ତଦନ୍ତ ଅଭିଯୁକ୍ତଙ୍କ ନ୍ୟସ୍ତ ଅଧିକାର ବୋଲି ସୁପ୍ରିମକୋର୍ଟ ଏକ ଗୁରୁତ୍ୱପୂର୍ଣ୍ଣ ଟିପ୍ପଣୀ ଦେଇଛନ୍ତି।

୨୦୨୪ ମାର୍ଚ୍ଚରେ କର୍ନାଟକ ହାଇକୋର୍ଟ ଜଣେ ସରକାରୀ ଅଧିକାରୀଙ୍କ ବିରୋଧରେ ଏକ ଦୁର୍ନୀତି ମାମଲାରେ ଲୋକାୟୁକ୍ତ ପୋଲିସର ଏଫ୍‌ଆଇଆର୍‌କୁ ରଦ୍ଦ କରି ତାଙ୍କ ସପକ୍ଷରେ ରାୟ ଦେଇଥିଲେ। ରାଜ୍ୟ ସରକାର ଏହି ରାୟକୁ ସୁପ୍ରିମକୋର୍ଟରେ ଚ୍ୟାଲେଞ୍ଜ କରିଥିଲେ। ଜଷ୍ଟିସ୍ ଦୀପଙ୍କର ଦତ୍ତା ଏବଂ ସନ୍ଦୀପ ମେହତ୍ତାଙ୍କ ଖଣ୍ଡପୀଠ କର୍ନାଟକ ସରକାରଙ୍କ ଆବେଦନର ଶୁଣାଣି କରି ନିକଟରେ ଏହି ରାୟ ଦେଇଛନ୍ତି। ଖଣ୍ଡପୀଠ କହିଛନ୍ତି, ପ୍ରାଥମିକ ତଦନ୍ତର ଉଦ୍ଦେଶ୍ୟ ମିଳିଥିବା ତଥ୍ୟର ସତ୍ୟତା ଯାଞ୍ଚ କରିବା ନୁହେଁ, ବରଂ ଯେଉଁ ତଥ୍ୟ ହସ୍ତଗତ ହୋଇଛି, ସେଥିରୁ ଏହା ଧର୍ତ୍ତବ୍ୟ ଅପରାଧ କି ନୁହେଁ ତାହା ସ୍ଥିର କରିବା। ଦୁର୍ନୀତି ନିବାରଣ ଆଇନ ବଳରେ ରୁଜୁ ହୋଇଥିବା କେତେକ ନିର୍ଦ୍ଦିଷ୍ଟ ଶ୍ରେଣୀର ମାମଲାରେ ପ୍ରାଥମିକ ତଦନ୍ତର ଆବଶ୍ୟକତା ରହିଥାଏ। କିନ୍ତୁ ସବୁ କ୍ଷେତ୍ରରେ ମାମଲା ରୁଜୁ ପୂର୍ବରୁ ପ୍ରାଥମିକ ତଦନ୍ତ କରାଯିବା ଏକ ବାଧ୍ୟତାମୂଳକ ଆବଶ୍ୟକତା ନୁହେଁ।

ଖଣ୍ଡପୀଠ ଆହୁରି କହିଛନ୍ତି, ଯଦି ଜଣେ ବରିଷ୍ଠ ଅଧିକାରୀଙ୍କ ନିକଟରେ ସୂଚନା ସମ୍ବଳିତ ବିସ୍ତୃତ ରିପୋର୍ଟର ଉତ୍ସ ଉପଲବ୍ଧ ରହିଥାଏ ଏବଂ ସେହି ତଥ୍ୟକୁ ଭିତ୍ତିକରି ଅନ୍ୟ ଜଣେ ଅଧିକାରୀଙ୍କୁ ଦୁର୍ନୀତିଜନିତ ଧର୍ତ୍ତବ୍ୟ ଅପରାଧରେ ଅଭିଯୁକ୍ତ କରାଯାଇପାରିବ, ସେହି ସ୍ଥଳେ ପ୍ରାଥମିକ ତଦନ୍ତକୁ ଏଡ଼ାଇ ଦିଆଯାଇପାରେ ବୋଲି ସୁପ୍ରିମକୋର୍ଟ ସ୍ପଷ୍ଟ କରିଛନ୍ତି।

ଆଲୋଚ୍ୟ ମାମଲାରେ ସରକାରୀ ଅଧିକାରୀ ଜଣକଙ୍କ ନିକଟରେ ଅଜ୍ଞାତ ସୂତ୍ରରୁ ଆୟ ବହିର୍ଭୂତ ସମ୍ପତ୍ତି ଠୁଳ କରିଥିବା ଅଭିଯୋଗ ହୋଇଥିଲା। ସୁପ୍ରିମକୋର୍ଟ ଏହାର ସମସ୍ତ ଦିଗକୁ ଅନୁଧ୍ୟାନ କରି କହିଛନ୍ତି, ଦୁର୍ନୀତି ନିର୍ବାରଣ ଆଇନ ଅଧୀନରେ ତାଙ୍କ ବିରୋଧରେ ଏଫ୍‌ଆଇଆର୍ ପୂର୍ବରୁ ପ୍ରାଥମିକ ତଦନ୍ତର ଆବଶ୍ୟକତା ନ ଥିଲା। ଏଠାରେ ଇନ୍‌ଫର୍ମେଶନ୍ ରିପୋର୍ଟକୁ ପ୍ରାଥମିକ ତଦନ୍ତର ବିକଳ୍ପ ଭାବେ ଗ୍ରହଣ କରାଯାଇପାରିବ। ୨୦୨୩ ଡିସେମ୍ବର ୪ରେ ହାଇକୋର୍ଟ ଦେଇଥିବା ରାୟକୁ ସୁପ୍ରିମକୋର୍ଟ ଭୁଲ୍ ଦର୍ଶାଇବା ସହ ଏହି ଆଇନର ଧାରା ୧୭ (ତଦନ୍ତ ପାଇଁ ଅଧିକୃତ ବ୍ୟକ୍ତିଙ୍କ କ୍ଷମତା)ର ଉଲ୍ଲଂଘନ ଜଣେ ଆରକ୍ଷୀ ଅଧୀକ୍ଷକଙ୍କ ଦ୍ୱାରା କରାଯାଇଥିବା କହିଛନ୍ତି। ଅଭିଯୁକ୍ତଙ୍କ ବିରୋଧରେ ପଞ୍ଜୀକୃତ ଏଫ୍‌ଆଇଆର୍‌କୁ ଖଣ୍ଡପୀଠ ବଳବତ୍ତର ରଖିବା ସହ ହାଇକୋର୍ଟ ରାୟକୁ ଖାରଜ କରିଦେଇଛନ୍ତି।

ତ୍ରିବେଣୀ ସଙ୍ଗମରେ ସ୍ନାନକଲେ ମୁଖ୍ୟମନ୍ତ୍ରୀ

ବିଶ୍ୱାସ, ପରମ୍ପରା, ଦିବ୍ୟତ୍ୱର ସଙ୍ଗମସ୍ଥଳ

ଭୁବନେଶ୍ୱର,୨୩।୨(ସୁନିତ୍ ମିଶ୍ର)

ମହାକୁମ୍ଭ ଅବସରରେ ମୁଖ୍ୟମନ୍ତ୍ରୀ ମୋହନ ଚରଣ ମାଝୀ ରବିବାର ପ୍ରୟାଗରାଜ ଗସ୍ତକରି ତାଙ୍କ ପରିବାର ସହ ତ୍ରିବେଣୀ ସଙ୍ଗମ ସ୍ଥଳରେ ସ୍ନାନ କରିଛନ୍ତି। ଏହା ସହିତ ସେ ପୂଜା ଓ ଆଳତି ମଧ୍ୟ କରିଛନ୍ତି। ଏହି ଅବସରରେ ଗଣମାଧ୍ୟମକୁ ପ୍ରତିକ୍ରିୟା ରଖି ମୁଖ୍ୟମନ୍ତ୍ରୀ ମାଝୀ କହିଛନ୍ତି, ପ୍ରୟାଗରାଜ ତ୍ରିବେଣୀ ସଙ୍ଗମରେ ସ୍ନାନ କରିବା ଏକ ଅତ୍ୟନ୍ତ ଆଧ୍ୟାତ୍ମିକ ଅନୁଭବ। ଏହା କେବଳ ଗଙ୍ଗା, ଯମୁନା, ସରସ୍ୱତୀର ସଙ୍ଗମସ୍ଥଳ ନୁହେଁ, ଏହା ହେଉଛି ବିଶ୍ୱାସ, ପରମ୍ପରା ଓ ଦିବ୍ୟତ୍ୱର ସଙ୍ଗମସ୍ଥଳ। ଏହି ଅବସରରେ ପ୍ରାର୍ଥନା କରି ମୁଖ୍ୟମନ୍ତ୍ରୀ ସମସ୍ତଙ୍କ ପାଇଁ ସୁଖ, ଶାନ୍ତି ଓ ସମୃଦ୍ଧି କାମନା କରିଛନ୍ତି। ପ୍ରଧାନମନ୍ତ୍ରୀ ନରେନ୍ଦ୍ର ମୋଦିଙ୍କୁ ମଧ୍ୟ ମୁଖ୍ୟମନ୍ତ୍ରୀ ଧନ୍ୟବାଦ ଅର୍ପଣ କରିଛନ୍ତି। ସେ ଆହୁରି କହିଛନ୍ତି, ଭାରତର

ଆତ୍ମିକ ଉତ୍ତରଣରେ ପ୍ରଧାନମନ୍ତ୍ରୀଙ୍କ ଗୁରୁତ୍ୱପୂର୍ଣ୍ଣ ଭୂମିକା ରହିଛି। ତାଙ୍କ ଦୂରଦୃଷ୍ଟି ଓ ମହାନ୍ ଦୃଷ୍ଟିକୋଣ ଯୋଗୁ ଦେଶର ଛୋଟ ଛୋଟ ଗାଁରୁ ବଡ଼ ବଡ଼ ସହର ପର୍ଯ୍ୟନ୍ତ ସମସ୍ତେ ଭାରତୀୟତାର ଅନୁଭବରେ ଉଦ୍‌ବୁଦ୍ଧ ହୋଇଛନ୍ତି। ତାଙ୍କ ପ୍ରେରଣାରେ ଦେଶ ଓ ରାଜ୍ୟର ସେବା କରିବା ପାଇଁ ସୁଯୋଗ ମିଳିଥିବାରୁ ସେ ଅତ୍ୟନ୍ତ ଆନନ୍ଦିତ ବୋଲି ମତ ଦେଇଛନ୍ତି। ମୁଖ୍ୟମନ୍ତ୍ରୀ ଏହି ଅବସରରେ ଉତ୍ତର ପ୍ରଦେଶ ମୁଖ୍ୟମନ୍ତ୍ରୀ ଯୋଗୀ ଆଦିତ୍ୟନାଥଙ୍କ ସହିତ ଫୋନ୍ ଯୋଗେ କଥାହୋଇ ଏଭଳି ସୁନ୍ଦର ଆୟୋଜନ ପାଇଁ ଧନ୍ୟବାଦ ଦେଇଛନ୍ତି। ଉତ୍ତରପ୍ରଦେଶର ଖାଦ୍ୟ ଓ ଯୋଗାଣ ମନ୍ତ୍ରୀ ସତୀଶ ଶର୍ମାଙ୍କୁ ମଧ୍ୟ ସେ ଧନ୍ୟବାଦ ଦେଇଛନ୍ତି। ଶ୍ରୀ ଶର୍ମା ପ୍ରୟାଗରାଜ ବିମାନବନ୍ଦରଠାରେ ମୁଖ୍ୟମନ୍ତ୍ରୀଙ୍କୁ ସ୍ୱାଗତ କରିଥିଲେ ଏବଂ ପବିତ୍ର ବୁଡ଼ ଓ ପୂଜା ସମୟରେ ତାଙ୍କ ସହିତ ରହିଥିଲେ। ସୋମବାର ମୁଖ୍ୟମନ୍ତ୍ରୀ ଅଯୋଧ୍ୟା ରାମ ମନ୍ଦିର ଦର୍ଶନ କରିବା ପରେ ବାରାଣସୀରେ କାଶୀ ବିଶ୍ୱନାଥଙ୍କୁ ଦର୍ଶନ କରିବାର କାର୍ଯ୍ୟକ୍ରମ ରହିଛି।

୧୦ ହଜାର ପିଲା ମାଟ୍ରିକ ପରୀକ୍ଷା ନ ଦେବା ଘଟଣା

ଉଚ୍ଚସ୍ତରୀୟ ତଦନ୍ତ ଦାବିକଲା ଓଡ଼ିଶା ଅଭିଭାବକ ମହାସଂଘ

ଭୁବନେଶ୍ୱର,୨୩।୨(ସୁଚିସ୍ମିତା ସାହୁ)

ମାଧ୍ୟମିକ ଶିକ୍ଷା ପରିଷଦ (ବୋର୍ଡ) ପରିଚାଳିତ ମାଟ୍ରିକ ପରୀକ୍ଷା ଶୁକ୍ରବାରଠାରୁ ଆରମ୍ଭ ହୋଇଛି। ପ୍ରଥମଦିନ ମାତୃଭାଷା ଓଡିଆ ପରୀକ୍ଷା ଥିଲା। ତେବେ ଫର୍ମ ପୂରଣ କରିଥିବା ୧୦ ହଜାରରୁ ଊର୍ଦ୍ଧ୍ୱ ପିଲା ପରୀକ୍ଷା ନ ଦେବା ଅତ୍ୟନ୍ତ ଦୁର୍ଭାଗ୍ୟଜନକ ବୋଲି ଓଡ଼ିଶା ଅଭିଭାବକ ମହାସଂଘ କହିଛି। ମହାସଂଘ ସଭାପତି ବାସୁଦେବ ଭଟ୍ଟ, କାର୍ଯ୍ୟକାରୀ ସଭାପତି ପ୍ରସନ୍ନ ବିଷୋୟୀ ଓ ମହାସଚିବ ଅଶୋକ ପାଇକରାୟ ଏନେଇ ଅସନ୍ତୋଷ ବ୍ୟକ୍ତ କରିବା ସହ କ'ଣ ପାଇଁ ଏତେ ସଂଖ୍ୟକ ପିଲା ପରୀକ୍ଷା ଦେବାକୁ ଯାଉନାହାନ୍ତି ବୋଲି ପ୍ରଶ୍ନ ଉଠାଇଛନ୍ତି। ସେମାନେ କହିଛନ୍ତି, ଗତବର୍ଷ ମଧ୍ୟ ଦଶ ହଜାରରୁ ଊର୍ଦ୍ଧ୍ୱ ପିଲା ମାଟ୍ରିକ ପରୀକ୍ଷାରେ ଅନୁପସ୍ଥିତ ରହିବାକୁ ନେଇ ତୁମ୍ବି ତୋଫାନ ହୋଇଥିଲା। ଗଣଶିକ୍ଷା ବିଭାଗ ପକ୍ଷରୁ କେତେକ ପଦକ୍ଷେପ ନିଆଯାଇଥିଲେ ମଧ୍ୟ ଏବର୍ଷ ସମାନ ସ୍ଥିତି ଉପୁଜିଲା। ତେଣୁ ଏହାର ଉଚ୍ଚସ୍ତରୀୟ ତଦନ୍ତ ସହିତ ଉଭୟ ଗଣଶିକ୍ଷା ସଚିବ ଓ ବୋର୍ଡ ସମ୍ପାଦକଙ୍କୁ କୈଫତ ତଲବ ପାଇଁ ମହାସଂଘ ଗଣଶିକ୍ଷା ମନ୍ତ୍ରୀ ଓ ମୁଖ୍ୟଶାସନ ସଚିବଙ୍କୁ ଚିଠି ଲେଖି ଦାବି କରିଛି। ଏଗେବ ଆବଶ୍ୟକ ପଦକ୍ଷେପ ନ ହେଲେ ଆଗକୁ ଗୁରୁତର ସମସ୍ୟା ସୃଷ୍ଟି କରିବ ବୋଲି ସେମାନେ କହିଛନ୍ତି।

ଆଉ ୨ଦିନ ବର୍ଷା, ଘଡ଼ଘଡ଼ି

ଭୁବନେଶ୍ୱର,୨୩।୨(ଅନୁରାଧା ମହାରଣା)

ରାଜ୍ୟରେ ଗତ କିଛିଦିନ ହେଲା ବିଭିନ୍ନ ସ୍ଥାନରେ ବିଜୁଳି ଘଡ଼ଘଡ଼ି ସହ ବର୍ଷା ଓ ପବନ ହେଉଛି। ତେବେ ଆସନ୍ତା ୨ଦିନ ମଧ୍ୟ ବିଭିନ୍ନ ଜିଲାରେ ବର୍ଷା ସମ୍ଭାବନା ରହିଥିବାବେଳେ ଘଡ଼ଘଡ଼ି ଓ ବିଜୁଳି ପାଇଁ ଆଞ୍ଚଳିକ ପାଣିପାଗ ବିଜ୍ଞାନ କେନ୍ଦ୍ର ପକ୍ଷରୁ ସତର୍କକରାଯାଇଛି। ସୋମବାର ମୟୂରଭଞ୍ଜ, କେନ୍ଦୁଝର, ଭଦ୍ରକ, ବାଲେଶ୍ୱର ଆଦି ଜିଲାର କିଛି ସ୍ଥାନରେ ହାଲୁକାରୁ ମଧ୍ୟମଧରଣର ବର୍ଷା ସହ ବିଜୁଳି ଓ ଘଡ଼ଘଡ଼ିର ଆଶଙ୍କା ରହିଛି। ଏହିସବୁ ସ୍ଥାନରେ ପବନର ବେଗ ଘଣ୍ଟାପ୍ରତି ୪୦ରୁ ୫୦ କି.ମି. ରହିପାରେ। ସେହିପରି ୩୦ରୁ ୪୦ କି.ମି. ବେଗରେ ପବନ ସହ ଘଡ଼ଘଡ଼ି ଓ ବିଜୁଳି ପାଇଁ କଟକ, ଜଗତ୍‌ସିଂହପୁର, ଅନୁଗୋଳ, ଢେଙ୍କାନାଳ, ଭଦ୍ରକ, ଯାଜପୁର, କେନ୍ଦ୍ରାପଡ଼ା, ଗଜପତି ଓ ଗଞ୍ଜାମ ଆଦି ଜିଲାକୁ ଯେଲୋ ୱାର୍ନିଂ ରହିଛି।

ଆଜି କ'ଣ କେଉଁଠି

ଭୁବନେଶ୍ୱର

- ମଣିପାଲ ହସ୍ପିଟାଲ ପକ୍ଷରୁ ମାଗଣା ସ୍ୱାସ୍ଥ୍ୟ ଶିବିର, ସ୍ଥାନ: ମାଷ୍ଟରକ୍ୟାଣ୍ଟିନ ନିକଟ ପ୍ରେସ୍ କ୍ଲବ୍ ପରିସର, ସମୟ: ସକାଳ ୮ଟା ୩୦ ।
- ଉତ୍କଳ ସମ୍ମିଳନୀ ପକ୍ଷରୁ କାନ୍ତକବି ଲକ୍ଷ୍ମୀକାନ୍ତ ମହାପାତ୍ରଙ୍କ ଶ୍ରାଦ୍ଧ ଦିବସରେ ମାଲ୍ୟାର୍ପଣ କାର୍ଯ୍ୟକ୍ରମ, ସ୍ଥାନ: ରବୀନ୍ଦ୍ର ମଣ୍ଡପ ସମ୍ମୁଖ ଓ ମୁଖ୍ୟ ଡାକଘର ପାଖ, ସମୟ: ସକାଳ ୯ଟା ।
- ମହାକୁମ୍ଭ ଫଟୋ ପ୍ରଦର୍ଶନୀ, ସ୍ଥାନ: ସୂଚନା ଭବନ, ସମୟ: ପୂର୍ବାହ୍ନ ୧୦ଟା ।
- ୧୧ତମ ମାସିକ ଆଲୋଚନାଚକ୍ର, ସ୍ଥାନ: ଭାରତୀୟ ଜାତୀୟ ଅଭିଲେଖାଗାର ସମ୍ମିଳନୀ କକ୍ଷ, ୟୁନିଟ୍-୪, ସମୟ: ଅପରାହ୍ନ ୪ଟା ୩୦ ।
- ନୃତ୍ୟାୟାନ ପକ୍ଷରୁ ତୃତୀୟ ମିରା ନୃତ୍ୟ ଉତ୍ସବ, ସ୍ଥାନ: ରବୀନ୍ଦ୍ର ମଣ୍ଡପ, ସମୟ: ସନ୍ଧ୍ୟା ୬ଟା ୩୦ ।

ଖୋର୍ଦ୍ଧା

- ଆଶା ପ୍ଲେ ସ୍କୁଲର ୨୫ତମ ବାର୍ଷିକ ଉତ୍ସବ, ସ୍ଥାନ: ବିଦ୍ୟାଳୟ ପରିସର, ରାମଚନ୍ଦ୍ରପୁର ବଜାର, ଜଟଣୀ, ସମୟ: ସକାଳ ୯ଟା ୩୦ ।

ବାଲେଶ୍ୱର

- ମିଳିତ ଜନ ଅଭିଯୋଗ ଶୁଣାଣି ଶିବିର,ସ୍ଥାନ:ବ୍ଲକ ପରିସର, ରେମୁଣା,ସମୟ:ପୂର୍ବାହ୍ନ ୧୦ଟା ।
- ବିଧାୟକଙ୍କ ଜନ ଶୁଣାଣି ଶିବିର,ସ୍ଥାନ:ପୌରାଞ୍ଚଳ ପରିସର, ବାଲେଶ୍ୱର,ସମୟ: ପୂର୍ବାହ୍ନ ୧୦ଟା ।
- ଶ୍ରୀ ଅରବିନ୍ଦ ପୂର୍ଣ୍ଣାଙ୍ଗ ଶିକ୍ଷା କେନ୍ଦ୍ରର ବାର୍ଷିକ ଉତ୍ସବ,ସ୍ଥାନ:ବଡ଼ ସିମୁଳିଆ ବିଦ୍ୟାଳୟ ପରିସର, ବାଲିଆପାଳ,ସମୟ:ପୂର୍ବାହ୍ନ ୧୧ଟା ।
- ଜିଲାସ୍ତରୀୟ କିଷାନ ସମ୍ମାନ ସମାରୋହ,ସ୍ଥାନ:ଜିଲାପାଳଙ୍କ ଅଡିଟୋରିୟମ୍ ହଲ୍, ବାଲେଶ୍ୱର,ସମୟ: ଅପରାହ୍ନ ୧ଟା ୩୦ ।
- ବାର୍ଷିକ ଯୁବ ଉତ୍ସବ ଉଦ୍‌ଘାଟନୀ ଦିବସ,ସ୍ଥାନ:ବିସିଇଟି କଲେଜ, ସେରଗଡ଼, ରେମୁଣା,ସମୟ:ଅପରାହ୍ନ ୨ଟା ।

ଭଦ୍ରକ

- କାନ୍ତକବି ଲକ୍ଷ୍ମୀକାନ୍ତ ମହାପାତ୍ରଙ୍କ ପ୍ରତିମୂର୍ତ୍ତିରେ ମାଲ୍ୟାର୍ପଣ, ସ୍ଥାନ: ଭଦ୍ରକ ବାଇପାସ୍, ସମୟ: ସକାଳ ୮ଟା ୩୦ ।
- ମିଳିତ ଜନଶୁଣାଣି ଶିବିର, ସ୍ଥାନ: ବ୍ଲକ ସଭାଗୃହ, ଡିହିଡ଼ି, ସମୟ: ପୂର୍ବାହ୍ନ ୧୦ଟା ।
- ନାଟ୍ୟ ମହୋତ୍ସବ ଉଦ୍‌ଯାପନୀ, ସ୍ଥାନ: ସରପଦା, ଭଣ୍ଡାରିପୋଖରୀ, ସମୟ: ସନ୍ଧ୍ୟା ୬ଟା ।

କେନ୍ଦୁଝର

- ଭାଜପାର କର୍ମୀ ସମ୍ମିଳନୀ, ସ୍ଥାନ: ଜମ୍ପିରା, ଶଢ଼ା, ଢେଙ୍କା, ଶାସଙ୍ଗ, ହାଟଡ଼ିହୀ, ସମୟ : ପୂର୍ବାହ୍ନ ୧୦ ଟା ।
- ଅଷ୍ଟମ ପ୍ରହର ନାମଯଜ୍ଞ ଏବଂ ନଗର ପରିକ୍ରମା, ସ୍ଥାନ : ନାଗାଡୋଟା, ହାଟଡ଼ିହୀ, ସମୟ : ଅପରାହ୍ନ ୩ ଟ ।

ମୟୂରଭଞ୍ଜ

- ୨୪ ପ୍ରହର ନାମଯଜ୍ଞ, ସ୍ଥାନ: ଧନପୁର, ଶାମାଖୁଣ୍ଟା, ସମୟ: ସକାଳ ୭ଟା ।
- କ୍ରିକେଟ ମ୍ୟାଚ୍, ସ୍ଥାନ: ବାରିପଦା ଷ୍ଟାଡିୟମ ପଡ଼ିଆ, ସମୟ: ସକାଳ ୯ଟା ।
- ମିଳିତ ଜନଅଭିଯୋଗ ଶୁଣାଣି ଶିବିର, ସ୍ଥାନ: ଜିଲାପାଳଙ୍କ କାର୍ଯ୍ୟାଳୟ ପରିସର, ବାରିପଦା, ସମୟ: ପୂର୍ବାହ୍ନ ୧୦ଟା ।
- ସଙ୍କୁଳସ୍ତରୀୟ ଆଇଟିଆର୍ ସମ୍ପର୍କିତ କର୍ମଶାଳା, ସ୍ଥାନ: ସରସ୍ୱତୀ ଶିଶୁ ବିଦ୍ୟାମନ୍ଦିର, ବୈଶିଙ୍ଗା, ସମୟ: ପୂର୍ବାହ୍ନ ୧୦ଟା ।
- ଜିଲାପାଳ ଏବଂ ଏସ୍‌ପିଙ୍କ ଯୁଗ୍ମ ଜନଶୁଣାଣି ଶିବିର,ସ୍ଥାନ: ଉଦଳା ଉପଜିଲାପାଳଙ୍କ ସଭାଗୃହ,ସମୟ:ପୂର୍ବାହ୍ନ ୧୦ଟା୩୦ ।
- ମୋରଡ଼ା ପଞ୍ଚାୟତ ସମିତି ସ୍ୱତନ୍ତ୍ର ଅଧିବେଶନ, ସ୍ଥାନ:ବ୍ଲକ କନଫରେନ୍ସ ହଲ,ଚିତ୍ରଡ଼ା, ମୋରଡ଼ା,ସମୟ:ପୂର୍ବାହ୍ନ ୧୧ଟା ।
- ଅନ୍ନଭୋଗ ବିକ୍ରି, ସ୍ଥାନ: ପୂର୍ଣ୍ଣେଶ୍ୱର ମନ୍ଦିର ପରିସର, କରଞ୍ଜିଆ, ସମୟ: ଅପରାହ୍ନ ୨ଟା ।
- ଭୀମ ମେଳା ଓ ସାଂସ୍କୃତିକ କାର୍ଯ୍ୟକ୍ରମ, ସ୍ଥାନ: ପାଉଁଶିଆ ଭୀମ ମେଳା ପଡ଼ିଆ, ବଡ଼ସାହି, ସମୟ: ଅପରାହ୍ନ ୫ଟା ।

ବ୍ରହ୍ମପୁର

- ସିପିଏମ୍ ପକ୍ଷରୁ ବିକ୍ଷୋଭ,ସ୍ଥାନ: ଆରଡିସି କାର୍ଯ୍ୟାଳୟ,ସମୟ: ପୂର୍ବାହ୍ନ ୧୧ଟା ।

କନ୍ଧମାଳ

- ପଞ୍ଚାୟତ ସମିତି ବୈଠକ, ସ୍ଥାନ: କ. ନୂଆଗାଁ,ସମୟ: ପୂର୍ବାହ୍ନ୧୦ଟା ।

ଢେଙ୍କାନାଳ

ଜିଲାସ୍ତରୀୟ କିଶାନ ସମ୍ମାନ ସମାରୋହ, ସ୍ଥାନ: ପୁରୁଣା ଜିଲା ପରିଷଦ ହଲ, ଢେଙ୍କାନାଳ, ସମୟ: ଅପରାହ୍ନ ୨ଟା ।

ମିଳିତ ଜନ ଅଭିଯୋଗ ଶୁଣାଣି ଶିବିର, ସ୍ଥାନ: ଖୁଣ୍ଟଝରୀ ଗ୍ରାମପଞ୍ଚାୟତ କାର୍ଯ୍ୟାଳୟ, ଓଡାପଡା ବ୍ଲକ, ସମୟ: ପୂର୍ବାହ୍ନ ସାଢେ ୧୦ଟା ।

କେନ୍ଦ୍ରାପଡ଼ା

- ପ୍ରଶାସନିକ ମିଳିତ ଜନଶୁଣାଣି ଶିବିର, ସ୍ଥାନ: ବାଘମାରୀ ପଞ୍ଚାୟତ କାର୍ଯ୍ୟାଳୟ, ରାଜନଗର, ସମୟ: ପୂର୍ବାହ୍ନ ୧୦ଟା ।
- ଚିତ୍ରୋତ୍ପଳା ମହୋତ୍ସବ, ସ୍ଥାନ: ଶ୍ରୀବିଶ୍ୱେଶ୍ୱର ମହାଦେବ ନିକଟ, ଗରଦପୁର, ସମୟ: ସନ୍ଧ୍ୟା ୭ଟା ।

ନୟାଗଡ଼

- ମହାପ୍ରଭୁ ନୀଳମାଧବଙ୍କ ମାଘମେଳାର ୧୭ତମ ଦିବସ, ସ୍ଥାନ:କଣ୍ଟିଲୋ ମିନି ଷ୍ଟାଡିୟମ, ସମୟ:ସକାଳ ୭ଟା ।
- ମହେନ୍ଦ୍ର ସ୍ୱାଇଁ ସ୍ମାରକୀ ରାଜ୍ୟସ୍ତରୀୟ ଫୁଟବଲ ଟୁର୍ନାମେଣ୍ଟର ୨ୟ ଦିବସ ମ୍ୟାଚରେ ଫୁଟବଲ କ୍ଲବ ଫୁଲବାଣୀ ବନାମ ଯୁବଜ୍ୟୋତି କ୍ଲବ କଟକ, ସ୍ଥାନ: ଖଣ୍ଡପଡ଼ା ମଧୁବନ ମିନି ଷ୍ଟାଡିୟମ, ସମୟ: ଅପରାହ୍ନ ସାଢ଼େ ୩ଟା ।
- ଉଦ୍‌ଯାପନ ଉତ୍ସବ, ସ୍ଥାନ: ଖଣ୍ଡପଡା ବ୍ଲକ ମର୍ଦ୍ଦରାଜପୁର ମୁଣ୍ଡିଆ ହନୁମାନ ମନ୍ଦିର । ସମୟ: ସକାଳ ୮ଟା ।

ରାୟଗଡ଼ା

- ମନ୍ଦିର ପ୍ରତିଷ୍ଠା କାର୍ଯ୍ୟକ୍ରମ ଆରମ୍ଭ, ସ୍ଥାନ: ରାୟଗଡା ପିଏଚଡି କଲୋନୀସ୍ଥିତ ବାଲୁଙ୍କେଶ୍ୱର ମନ୍ଦିର ପ୍ରାଙ୍ଗଣ, ସମୟ: ସକାଳ ୭ ଟା ।
- ଜିଲାପାଳଙ୍କ ଯୁଗ୍ମ ଅଭିଯୋଗ ଶୁଣାଣି କାର୍ଯ୍ୟକ୍ରମ, ସ୍ଥାନ: କୋଲନରା ପଞ୍ଚାୟତ ସମିତି କାର୍ଯ୍ୟାଳୟ, ସମୟ: ପୂର୍ବାହ୍ନ ୧୦ଟା ।
- ପିଏମ୍ କିଷାନ ସମ୍ମାନର ୧୯ ତମ କିସ୍ତି ପ୍ରଦାନ କାର୍ଯ୍ୟକ୍ରମ, ସ୍ଥାନ: ବିଜୁ ପଟ୍ଟନାୟକ କଲ୍ୟାଣ ମଣ୍ଡପ, ରାୟଗଡା, ସମୟ ; ମଧ୍ୟାହ୍ନ ୨ଟା୧୫ ।

ନବରଙ୍ଗପୁର

- ଯୁଗ୍ମ ଅଭିଯୋଗ ଶୁଣାଣି, ସ୍ଥାନ: ନନ୍ଦାହାଣ୍ଡି ବ୍ଲକ ପରିସର, ସମୟ : ପୂର୍ବାହ୍ନ ୧୦ଟା ୩୦ ।
- ଡାବୁଗାଁ ପଞ୍ଚାୟତ ସମିତି ବୈଠକ, ସ୍ଥାନ: ବ୍ଲକ ସମ୍ମିଳନୀ କକ୍ଷ, ସମୟ: ପୂର୍ବାହ୍ନ ୧୧ଟା ।
- କିଷାନ ସମ୍ମାନ ସମାରୋହ, ସ୍ଥାନ: ନବରଙ୍ଗପୁର ସାଇ କଲ୍ୟାଣ ମଣ୍ଡପ, ସମୟ: ପୂର୍ବାହ୍ନ ୧୧ଟା ୩୦ ।

କୋରାପୁଟ

- ଜିଲାପାଳଙ୍କ ଯୁଗ୍ମ ଅଭିଯୋଗ ଶୁଣାଣ, ସ୍ଥାନ: ବ୍ଲକ୍ ପରିସର, ଲକ୍ଷ୍ମୀପୁର, ସମୟ: ପୂର୍ବାହ୍ନ ୧୦ଟା ।
- ପଞ୍ଚାୟତସ୍ତରୀୟ ଜନ ଶୁଣାଣି, ସ୍ଥାନ: ଖୁଡ଼ି ପଞ୍ଚାୟତ କାର୍ଯ୍ୟାଳୟ, ସେମିଳିଗୁଡା ବ୍ଲକ୍, ସମୟ: ପୂର୍ବାହ୍ନ ୧୦ଟା ।

ସମ୍ବଲପୁର

- ଏମ୍‌ଏମସି ଆୟୋଜିତ ଗଣ ସଫେଇ କାର୍ଯ୍ୟକ୍ରମ, ସ୍ଥାନ: ମ୍ୟୁନିସିପାଲିଟି ଛକ, ସମୟ: ସକାଳ ୭ଟା ।
- ସିଦ୍ଧେଶ୍ୱର ବେଣ୍ଡା ସରସ୍ୱତୀ ଶିଶୁ ମନ୍ଦିରରେ କମ୍ପ୍ୟୁଟର ଉଦ୍‌ଘାଟନ କାର୍ଯ୍ୟକ୍ରମ, ସ୍ଥାନ: ଫାଟକସ୍ଥିତ ବିଦ୍ୟାଳୟ ପରିସର, ସମୟ: ପୂର୍ବାହ୍ନ ୧୦ଟା ।
- ବ୍ରହ୍ମକୁମାରୀ ଈଶ୍ୱରୀୟ ବିଶ୍ୱବିଦ୍ୟାଳୟ ଆୟୋଜିତ ୮୯ତମ ତ୍ରିମୂର୍ତ୍ତି ଶିବ ଜୟନ୍ତୀ ମହୋତ୍ସବ ଉଦ୍‌ଘାଟନୀ କାର୍ଯ୍ୟକ୍ରମ, ସ୍ଥାନ: ଗଙ୍ଗାଧର ମୁକ୍ତ ମଣ୍ଡପ, ସମୟ: ପୂର୍ବାହ୍ନ ୧୦ଟାରୁ ରାତି ୯ଟା ।
- ଜିଲା ପ୍ରଶାସନ ପକ୍ଷରୁ ବାତ୍ସଲ୍ୟ ଯୋଜନାର ଉଦ୍‌ଘାଟନ କାର୍ଯ୍ୟକ୍ରମ, ସ୍ଥାନ: ତପସ୍ୱନୀ ପ୍ରେକ୍ଷାଳୟ, ସମୟ: ପୂର୍ବାହ୍ନ ୧୧ଟା ।
- ଜିଲା କ୍ରୀଡା ସଂଘ ଓ ସମଲେଶ୍ୱରୀ ଷ୍ଟୋଟିଂ ଆୟୋଜିତ ସର୍ବଭାରତୀୟ ଫୁଟବଲ ଟୁର୍ନାମେଣ୍ଟର ଉଦଘାଟନୀ ଉତ୍ସବ, ସ୍ଥାନ: ବୀରସୁରେନ୍ଦ୍ର ସାଏ ଷ୍ଟାଡିୟମ, ସମୟ: ଅପରାହ୍ନ ୪ଟା ୩୦ ।
- ଜିଲା ସାମ୍ବାଦିକ ସଂଘର ନୂତନ ଅଫିସ ଗୃହ ଉଦ୍‌ଘାଟନୀ ଉତ୍ସବ, ସ୍ଥାନ: ମ୍ୟୁନିସିପାଲିଟି ଛକ ନିକଟସ୍ଥ ସାମ୍ବାଦିକ ଭବନ, ସମୟ: ସନ୍ଧ୍ୟା ୬ଟା ।

ବଲାଙ୍ଗୀର

- ଜିଲାସ୍ତରୀୟ ଜନଶୁଣାଣି, ସ୍ଥାନ: ଟୁରେକେଲା ବ୍ଲକ କାର୍ଯ୍ୟାଳୟ, ଟୁରେକେଲା, ବଲାଙ୍ଗୀର, ପୂର୍ବାହ୍ନ: ୧୦ଟା ୩୦ ମିନିଟ ।

ରାଉରକେଲା

- ସ୍ମୃତି ସମାରୋହ ଓ କବିତା ପଠନୋତ୍ସବ, ସ୍ଥାନ: ଛେଣ୍ଡ ଗୋପବନ୍ଧୁ ପାଠାଗାର, ସମୟ: ଅପରାହ୍ନ ୪ଟା ୩୦ ।
- ପଣ୍ଡା-ସମଦଗାର, ସିହ୍ନା ମେମୋରିଆଲ୍ ଲେକ୍ଚର ସିରିଜ୍‌ର ୪ର୍ଥ ଦିବସ, ସ୍ଥାନ: ଏନ୍‌ଆଇଟି ରାଉରକେଲା, ସମୟ: ପୂର୍ବାହ୍ନ ୧୦ଟା ।
- ବାର୍ଷିକ କ୍ରୀଡା ମହୋତ୍ସବର ୬ଷ୍ଠ ଦିବସ, ସ୍ଥାନ: ପ୍ଲେସ୍ ଅଫ୍ ସେଫ୍ଟି, ସମୟ: ପୂର୍ବାହ୍ନ ୧୦ଟା ।
- ବାର୍ଷିକ କ୍ରୀଡା ତାଲିମ ଶିବିରର ୪ର୍ଥ ଦିବସ, ସ୍ଥାନ: ଦିଲ୍ଲୀ ପବ୍ଲିକ ସ୍କୁଲ, ସମୟ: ସକାଳ ୭ଟା ।
- ବିଷ୍ଣୁ ମହାଯଜ୍ଞ, ଅଷ୍ଟପ୍ରହର ଓ ମହାଶିବରାତ୍ରି, ସ୍ଥାନ: ସେକ୍ଟର-୧୯, ସମୟ: ସକାଳ ୬ଟା ।
- ବିର୍ସା ମୁଣ୍ଡା ସ୍କୁଲରେ ବାଳିକା ସଚେତନତା କାର୍ଯ୍ୟକ୍ରମ, ସ୍ଥାନ: ଜଗଦା, ସମୟ: ପୂର୍ବାହ୍ନ ୧୦ଟା ।
- ନିଲମ ଫାଉଣ୍ଡେଶନ ପକ୍ଷରୁ ନୋଷ୍ଟାଲଜିକ୍ କାର୍ଯ୍ୟକ୍ରମ, ସ୍ଥାନ: ସେକ୍ଟର-୨୦, ରାଉରକେଲା କ୍ଲବ, ସମୟ: ସନ୍ଧ୍ୟା ୬ଟା ୩୦ ।
- ରାଉରକେଲା ଶ୍ରମିକ ସଂଘ ପକ୍ଷରୁ ବନ୍ଧୁମିଳନ, ସ୍ଥାନ: ସେକ୍ଟର-୧୩ କମ୍ୟୁନିଟି ସେଣ୍ଟର, ସମୟ: ପୂର୍ବାହ୍ନ ୧୦ଟା ।

ସୁନ୍ଦରଗଡ଼

- ଜିଲା ପ୍ରଶାସନ ପକ୍ଷରୁ ଯୁଗ୍ମ ଜନଅଭିଯୋଗ ଶୁଣାଣି, ସ୍ଥାନ: ବିଶ୍ରା ବ୍ଲକ ସମ୍ମିଳନୀ କକ୍ଷ, ସମୟ: ପୂର୍ବାହ୍ନ ୧୦ଟା ।
- ୱାଟର ସେଡ ଯାତ୍ରା-୨୦୨୫, ସ୍ଥାନ: ହେମଗିରି ବ୍ଲକ କୁଆଦରହ ଓ ଟାଙ୍ଗରଡିହି, ସମୟ: ସକାଳ ୯ଟାରୁ ଅପରାହ୍ନ ୨ଟା ।
- ପିଏମ କିଷାନ ସମ୍ମାନ ସମାରୋହ, ସ୍ଥାନ: ସଂସ୍କୃତି ଭବନ, ସୁନ୍ଦରଗଡ, ସମୟ: ଅପରାହ୍ନ ୨ଟା ।

ବରଗଡ଼

- ଶିବରାତ୍ରି ମହୋତ୍ସବ କଳସଯାତ୍ରା,ସ୍ଥାନ: ଭୂତିବାହାଲ, ଗାଇସିଲେଟ୍, ସମୟ:ସକାଳ ୭ଟା ।
- ଶନି ଓ ମାଁ ସମରପାଟ୍ ମନ୍ଦିର ପ୍ରତିଷ୍ଠା ମହୋତ୍ସବ,ସ୍ଥାନ: ସିଲାଟ୍, ଅତାବିରା, ସମୟ: ସକାଳ ୮ଟା ।
- ଯୁଗ୍ମ ଜନ ଅଭିଯୋଗ ଶୁଣାଣି ଶିବିର,ସ୍ଥାନ: ପଞ୍ଚାୟତ ସମିତି ସଭାକକ୍ଷ, ବରଗଡ଼, ସମୟ:ପୂର୍ବାହ୍ନ ୧୦ଟା ।
- କିଷାନ ସମ୍ମାନ ସମାରୋହ, ସ୍ଥାନ: ଯଦୁମଣି ଅଡ଼ିଟୋରିୟମ, ବରଗଡ଼, ସମୟ: ପୂର୍ବାହ୍ନ ୧୧ଟା ।

କଳାହାଣ୍ଡି

- ଜିଲାପାଳଙ୍କ ଅଭିଯୋଗ ଶୁଣାଣି ଓ ସମାଧାନ ଶିବିର, ସ୍ଥାନ: ଜୟପାଟଣା ବ୍ଲକ କାର୍ଯ୍ୟାଳୟ, ସମୟ: ପୂର୍ବାହ୍ନ ୧୦ଟା ।
- ମହାଶିବରାତ୍ରି ପାଇଁ ପ୍ରସ୍ତୁତି ବୈଠକ, ସ୍ଥାନ: ଜୁନାଗଡ଼ ବ୍ଲକ ଚିଟେଗୁଡା କ୍ଲବ, ସମୟ: ଅପରାହ୍ନ ୪ଟା ।

ବୌଦ୍ଧ

- ଦ୍ୱିତୀୟ ସେବା ମହୋତ୍ସବର ପଞ୍ଚମ ଦିବସ, ସ୍ଥାନ: ବାବା ଗୁପ୍ତେଶ୍ୱର ମନ୍ଦିର ପଡିଆ, ବୁରୁବୁଡା, ହରଭଙ୍ଗା, ସମୟ: ସକାଳ ୯ଟା ।
- ଜିଲାପାଳଙ୍କ ଯୁଗ୍ମ ଜନଶୁଣାଣି, ସ୍ଥାନ: ଗ୍ରାମପଞ୍ଚାୟତ କାର୍ଯ୍ୟାଳୟ, କସୁରବନ୍ଧ, ବୌଦ୍ଧ, ସମୟ: ପୂର୍ବାହ୍ନ ୧୦ଟା ।

ଦେବଗଡ଼

- ଜିଲାପାଳଙ୍କ ଯୁଗ୍ମ ଅଭିଯୋଗ ଶୁଣାଣି ଶିବିର, ସ୍ଥାନ: ରିଆମାଳ ବ୍ଲକ, ତୁଙ୍ଗାମାଲ ଗ୍ରାମପଞ୍ଚାୟତ କାର୍ଯ୍ୟାଳୟ, ସମୟ: ପୂର୍ବାହ୍ନ ୧୦ଟା ।
- ମା' କନକ ଦୁର୍ଗାଙ୍କ ସନ୍ଧ୍ୟା ଆଳତି, ସ୍ଥାନ: ମଠସାହି, ମା' କନକ ଦୁର୍ଗା ମନ୍ଦିର, ଦେବଗଡ଼, ସମୟ: ସନ୍ଧ୍ୟା ୭ଟା ।

ସୁବର୍ଣ୍ଣପୁର

- ଜିଲାପାଳ ଓ ଏସ୍‌ପିଙ୍କ ଯୁଗ୍ମ ଅଭିଯୋଗ ଶୁଣାଣି ଶିବିର, ସ୍ଥାନ: ତରଭା ବ୍ଲକ ସଭାଗୃହ, ସମୟ: ପୂର୍ବାହ୍ନ ୧୦ଟା ।

ନୂଆପଡ଼ା

- ଯୋଗେଶ୍ୱର ମହୋତ୍ସବ ଉପଲକ୍ଷେ ସାଂସ୍କୃତିକ କାର୍ଯ୍ୟକ୍ରମ, ସ୍ଥାନ: ନୂଆପଡା ସଦର ବ୍ଲକ ପଟୋରା ଯୋଗେଶ୍ୱର ମନ୍ଦିର ପ୍ରାଙ୍ଗଣ, ସମୟ: ସନ୍ଧ୍ୟା ୭ଟା ।
- ଶ୍ରୀମଦ୍ ଭାଗବତ କଥା ଉପଲକ୍ଷେ ସୁଦାମା ଚରିତ୍ର, ଭାଗବତ ପୂଜନ ଓ ପୂର୍ଣ୍ଣାହୁତି, ସ୍ଥାନ: ନୂଆପଡା ସଦର ମହକୁମା ପଟୋରା, ସମୟ: ଅପରାହ୍ନ ୩ଟାରୁ ସନ୍ଧ୍ୟା ୭ଟା ।
- ଷୋହଳ ପ୍ରହର ନାମଯଜ୍ଞ କଳସ ଯାତ୍ରା ତଥା ଅଧିବାସ, ସ୍ଥାନ: କୋମନା ବ୍ଲକ ଧରମସାଗର ଶିବ ମନ୍ଦିର ପ୍ରାଙ୍ଗଣ, ସମୟ: ଅପରାହ୍ନ ୫ଟା ୨୪ ।
- ଶିବ ମନ୍ଦିର ପ୍ରତିଷ୍ଠା ଉପଲକ୍ଷେ ଅଷ୍ଟପ୍ରହର ନାମଯଜ୍ଞ କଳସ ଶୋଭାଯାତ୍ରା, ସ୍ଥାନ: କୋମନା ବ୍ଲକ ମାନିଗୁଡା ଗାଁ, ସମୟ: ସନ୍ଧ୍ୟା ୬ଟା ୧୭ ।
- ଶିବ ମନ୍ଦିର ରତ୍ନମୁଦ ଓ ପ୍ରାଣ ପ୍ରତିଷ୍ଠା, ସ୍ଥାନ: କୋମନା ବ୍ଲକ ମାନିଗୁଡା ଗାଁ ଶିବ ମନ୍ଦିର ପ୍ରାଙ୍ଗଣ, ସମୟ: ସକାଳ ୯ଟା ୩୦ ।
- ଜିଲାପାଳଙ୍କ ଯୁଗ୍ମ ଅଭିଯୋଗ ଶୁଣାଣି ଶିବିର, ସ୍ଥାନ: ପଞ୍ଚାୟତ ସମିତି କାର୍ଯ୍ୟାଳୟ ଖଡିଆଳ, ସମୟ: ପୂର୍ବାହ୍ନ ୧୦ଟା ।
- ପ୍ରବାସୀ ଶ୍ରମିକ ସଚେତନତା କାର୍ଯ୍ୟକ୍ରମ, ସ୍ଥାନ: ଖଡିଆଳ ବ୍ଲକ ଖୁଦପେଜ ଗାଁ, ସମୟ: ଅପରାହ୍ନ ୩ଟା ।

ଝାରସୁଗୁଡ଼ା

- ଭାଗବତ ସପ୍ତାହ ପାଳନ, ସ୍ଥାନ: ବାଗଡିହି ଭାଗବତ ମନ୍ଦିର, ସମୟ: ସକାଳ ୮ଟା ।
- ଜିଲାପାଳଙ୍କ ଯୁଗ୍ମ ଅଭିଯୋଗ ଶୁଣାଣି ଶିବିର, ସ୍ଥାନ: ଲଖନପୁର ପଞ୍ଚାୟତ ସମିତି କାର୍ଯ୍ୟାଳୟ, ସମୟ: ପୂର୍ବାହ୍ନ ୧୦ଟା ।
- ଦ୍ୱିଦିବସୀୟ ଟି-୨୦ କ୍ରିକେଟ ଟୁର୍ନାମେଣ୍ଟ, ସ୍ଥାନ: ପଞ୍ଚଗାଁ ଖେଳ ପଡ଼ିଆ, ସମୟ: ପୂର୍ବାହ୍ନ ୧୦ଟା ।
- ଯକ୍ଷ୍ମା ରୋଗ ପାଇଁ ସଚେତନତା କାର୍ଯ୍ୟକ୍ରମ, ସ୍ଥାନ: ଜମାପାଲି ପ୍ରାଥମିକ ସ୍ୱାସ୍ଥ୍ୟକେନ୍ଦ୍ର, ସମୟ: ପୂର୍ବାହ୍ନ ୧୦ଟା ।
- ମାସିକ ବାଲ୍ମୀକି ରାମାୟଣ ପାଠ, ସ୍ଥାନ: କୁମର କଲ୍ୟାଣ ମଣ୍ଡପ, ସମୟ: ପୂର୍ବାହ୍ନ ୧୧ଟା ।
- ୧୯ତମ ପିଏମ କିଷାନ କିସ୍ତି ପ୍ରଦାନ କାର୍ଯ୍ୟକ୍ରମ, ସ୍ଥାନ: ଯାନ୍ତ୍ରିକ ବିଦ୍ୟାଳୟ, ସମୟ: ଅପରାହ୍ନ ୨ଟା ।
- ଜିଲାସ୍ତରୀୟ ଜବ ଫେୟାର ୨୦୨୫-୨୬, ସ୍ଥାନ: ଡିଏମ୍‌ଏଫ୍ ହଲ, ସମୟ: ଅପରାହ୍ନ ୪ଟା ।

ଆଜିର ରାଶିଫଳ

ଜ୍ୟୋତିର୍ବିଦ୍ୟା ବିଶାରଦ ପ୍ରସନ୍ନ କୁମାର ମହାପାତ୍ର
ମଙ୍ଗରାଜପୁର ଶାସନ, କାଦୁଆ, ଗଞ୍ଜାମ
Email-pkmahapatro@gmail.com

ମେଷ

ଆଜି ନୀଚାରୋହୀ ରାଶ୍ୟାଧିପତିଙ୍କ କାରଣରୁ ସ୍ୱାସ୍ଥ୍ୟ ଭଲ ରହି ନ ପାରେ । ପୁନଶ୍ଚ କର୍ମକ୍ଷେତ୍ରରେ ବିଜାତୀୟ ବ୍ୟକ୍ତିଙ୍କ ପ୍ରତିରୋଧରେ ପ୍ରଗତିର ପଥରୋଧ ଘଟିପାରେ । ଯାତ୍ରା, ବନ୍ଧୁ ମିଳନ ଓ ମନୋରଞ୍ଜନ ପାଇଁ ବହୁତ ଭଲ । ସଭାସମିତି, ମାଲିମକଦ୍ଦମା କିମ୍ବା କଳା,ସାହିତ୍ୟ ଏବଂ ରଚନାତ୍ମକ କାର୍ଯ୍ୟରେ ଅଗ୍ରଗତି ଘଟିବ ।

ବୃଷ

ଆଜି ଖୁସି ମନରେ କାମ କରିବେ, ଚାହୁଁଥିବା ଜିନିଷ ପାଇବେ, ବନ୍ଧୁଙ୍କ ସହ ଆଲୋଚନା ବେଶ୍ ଜମିବ । କର୍ମକ୍ଷେତ୍ରରେ ଗୁରୁତ୍ୱପୂର୍ଣ୍ଣ ନିଷ୍ପତ୍ତି ନେବାକୁ ପଡିପାରେ । ରୋହିଣୀ ନକ୍ଷତ୍ର ଅଳ୍ପ କେତେଦିନ ହେଲା ଖୋଜୁଥିବା ଜିନିଷର ସନ୍ଧାନ ଆଜି ହିଁ ମିଳିବ । ଶିଳ୍ପ, ବାଣିଜ୍ୟ ଓ ପରିବହନ ପାଇଁ ବିଶେଷ କିଛି ସତର୍କତାର ଆବଶ୍ୟକତା ପଡିବ ନାହିଁ ।

ମିଥୁନ

ଆଜି ବାହାର ଲୋକଙ୍କ ଦ୍ୱାରା ଯେତିକି କାମ କରିପାରିବେ ଘରଲୋକଙ୍କଠାରୁ ସେତିକି ସହଯୋଗ ପାଇପାରିବେ ନାହିଁ । କେତେକ ବିବାଦୀୟ କ୍ଷେତ୍ରରେ ସମସ୍ୟା ସମାଧାନ ପାଇଁ ବନ୍ଧୁଙ୍କୁ ସାହାଯ୍ୟ ମାଗିପାରନ୍ତି । ଉନ୍ନୟନମୂଳକ କାମ, ପବ୍ଲିକେଶନ, ପ୍ରେସ୍ ଏବଂ ସାହିତ୍ୟଚର୍ଚ୍ଚା ବାଧାପ୍ରାପ୍ତ ହେବ ନାହିଁ ।

କର୍କଟ

କର୍ମକ୍ଷେତ୍ରରେ ଅନ୍ୟମାନଙ୍କ ମତକୁ ସମ୍ମାନ ଦେଇ ପ୍ରଶଂସିତ ହେବେ । ପୁଷ୍ୟା ନକ୍ଷତ୍ରର ଅତୀତ ଘଟଣାଗୁଡିକୁ ଅସ୍ୱାଭାବିକ ଭାବେ ଚିନ୍ତା କରିପାରନ୍ତି । ଜାଣିଶୁଣି କେତେକ ସମ୍ପର୍କୀୟ ବ୍ୟକ୍ତି ସମସ୍ୟା ସୃଷ୍ଟିରେ ସହାୟକ ସାଜିବେ । କୌଣସି ଗୁରୁତ୍ୱପୂର୍ଣ୍ଣ କାମ ସକାଶେ ଦୀର୍ଘଦିନରୁ ଚିନ୍ତା କରିଥିବା କାମଟି ହଠାତ୍ ହୋଇଯିବାର ସୂଚନା ରହିଛି ।

ସିଂହ

ଯେତେ ଭଲ କାମ କଲେ ମଧ୍ୟ କିଏ ତାହାର ମୂଲ୍ୟ ବୁଝିବେ ନାହିଁ । ନିଜର ଉଦାର ମନୋଭା

MPIDC
MP INDUSTRIAL DEVELOPMENT CORPORATION LTD.

INVEST MADHYA PRADESH

— INFINITE POSSIBILITIES —

Dr. Mohan Yadav, Chief Minister

Narendra Modi, Prime Minister

Under the Visionary Leadership of
Prime Minister Narendra Modi

The Heartland Scripts its New Growth Story

Inauguration of

Global Investors Summit

By
Prime Minister
Narendra Modi

August Presence

Mangubhai Patel
Governor, Madhya Pradesh

Dr. Mohan Yadav
Chief Minister, Madhya Pradesh

CII
Confederation of Indian Industry

24 February, 2025 | 10:00 AM
Indira Gandhi Rashtriya Manav Sangrahalaya, Bhopal

EY
Shape the future with confidence

LIVE STREAMING | Webcast.gov.in/mp/cmevents | DD News | @Cmmadhyapradesh @jansampark.madhyapradesh | @Cmmadhyapradesh @jansamparkMP | JansamparkMP | www.investmp.in

D-11196/24

Designed by M.P. Madhyam/2025

Released by the Department of Public Relations, M.P.

ହେ ଅମୃତର ପୁତ୍ର ! ପ୍ରକୃତିକୁ ଅନୁସରଣ କରି ଜୀବନଯାପନ କରନାହିଁ। ଭଗବାନଙ୍କୁ ଅନୁସରଣ କରି ଜୀବନଯାପନ କର। ପ୍ରକୃତିକୁ ମଧ୍ୟ ବାଧ କର– ସେ ଯେପରି ତୁମର ଅନ୍ତର୍ଯ୍ୟାମୀ ଦେବତାଙ୍କୁ ମାନି ଜୀବନ ଯାପନ କରେ। –ଶ୍ରୀଅରବିନ୍ଦ

୩ ବର୍ଷିଆ ଯୁଦ୍ଧ

ରୁଷିଆ–ୟୁକ୍ରେନ୍ ଯୁଦ୍ଧ ୨୪ ଫେବୃଆରୀରେ ୩ ବର୍ଷ ପୂରିଲା। ୨୦୨୨ ଏହି ଦିନରେ ରୁଷିଆ ପ୍ରଥମେ ୟୁକ୍ରେନ୍ ଉପରେ ଆକ୍ରମଣ କରିଥିଲା। ରୁଷିଆ ରାଷ୍ଟ୍ରପତି ଭ୍ଲାଡିମିର ପୁଟିନ୍ ସାଧାରଣରେ ଘୋଷଣା କରିଥିଲେ ଯେ, ୟୁକ୍ରେନ୍ ସହ ଯୁଦ୍ଧ ୭ ଦିନରେ ସରିଯିବ ଓ ସେହି ରାଷ୍ଟ୍ରକୁ ଅକ୍ତିଆର କରିବା ତାଙ୍କ ପାଇଁ ସହଜ ହେବ। ହେଲେ ସେହି ୭ ଦିନ ବଢ଼ି ୩ ବର୍ଷରେ ପହଞ୍ଚିଲା। କମେଡିଆନ୍‌ରୁ ରାଷ୍ଟ୍ରପତି ହୋଇଥିବା ୟୁକ୍ରେନ୍‌ର ଭୋଲୋଡିମିର ଜେଲେନ୍‌ସ୍କିଙ୍କ ଅଦମ୍ୟ ସାହସ ରୁଷିଆର ଗତିରୋଧ କରିବାରେ ଅନେକାଂଶରେ ସଫଳ ହୋଇଛି। ଅବଶ୍ୟ ଏ ଦିଗରେ ଆମେରିକା ଓ ନର୍ଥ ଆଟଲାଣ୍ଟିକ୍ ଟ୍ରିଟି ଅର୍ଗାନାଇଜେଶନ (ନାଟୋ) ତାଙ୍କୁ ସାମରିକ ଓ ଆର୍ଥିକ ସହଯୋଗ ଯୋଗାଇ ଦେଇଥିଲେ। ବର୍ତ୍ତମାନର ଭୂରାଜନୈତିକ ସ୍ଥିତି ବଦଳିଯାଇଥିବା ବେଳେ ଜୋ ବାଇଡେନ୍‌ଙ୍କ ସ୍ଥାନରେ ଡୋନାଲ୍ଡ ଟ୍ରମ୍ପ୍ ଆମେରିକା ରାଷ୍ଟ୍ରପତି। କ୍ଷମତାକୁ ଆସିବା ପୂର୍ବରୁ ଟ୍ରମ୍ପ୍ ଘୋଷଣା କରିଥିଲେ ଯେ ବାଇଡେନଙ୍କ ଯୋଗୁ ହୋଇଥିବା ଭୁଲ ଓ ଯୁଦ୍ଧ ପାଇଁ ଘଟିଥିବା ଆର୍ଥିକ କ୍ଷତିକୁ ଆଉ ବଢ଼ିବାକୁ ଦିଆଯିବ ନାହିଁ। ପଟ ପରିବର୍ତ୍ତନ ହେବା ପରେ ଆମେରିକା ଅନେକାଂଶରେ ଇସ୍ରାଏଲ–ହମାସ ଯୁଦ୍ଧବିରତି ଆଣିବାରେ ସଫଳ ହୋଇଥିଲେ ମଧ୍ୟ ରୁଷିଆ–ୟୁକ୍ରେନ ସଂଘର୍ଷରେ ଟ୍ରମ୍ପ୍ ବିରାମ ଲଗାଇ ପାରିନାହାନ୍ତି। ଏହା ଏଇଥିପାଇଁ ହୋଇପାରି ନାହିଁ ଯେ, ପୁଟିନ୍‌ଙ୍କୁ ଟ୍ରମ୍ପ୍‌ଙ୍କ ସମର୍ଥନ ରହିଥିବାରୁ ଜେଲେନ୍‌ସ୍କି ତାଙ୍କୁ ବିଶ୍ୱାସକୁ ନେଇପାରୁ ନାହାନ୍ତି। ନିକଟରେ ଜେଲେନ୍‌ସ୍କିଙ୍କୁ ଉପଲକ୍ଷ୍ୟ କରି ଟ୍ରମ୍ପ୍ କହିଥିଲେ ଜଣେ ଚତୁର କମେଡିଆନ୍ ଆମେରିକାଠାରୁ ୩୫୦ ବିଲିଅନ୍ ଡଲାର ହାତେଇ ନେବାରେ ସଫଳ ହୋଇଥିଲେ। ଏଥିସହିତ ସେ କହିଥିଲେ, ଜେଲେନ୍‌ସ୍କି ଏକଚ୍ଛତ୍ରବାଦୀ ପାଲଟିଲେଣି ଓ ବିନା ନିର୍ବାଚନରେ ନିଜ ଦେଶ ଉପରେ ଶାସନ କରୁଛନ୍ତି। ଯଦି ଶାନ୍ତି ପ୍ରତିଷ୍ଠାରେ ସହଯୋଗ କରିବେ ନାହିଁ, ତେବେ ତାଙ୍କ ଦେଶ ରହିବ ନାହିଁ। ଏଥିରୁ ବୁଝିବାକୁ ହେବ ଯେ ଆମେରିକା ରାଷ୍ଟ୍ରପତି ନିର୍ବାଚନ ପୂର୍ବରୁ ଜଣେ ଶାନ୍ତିକାମୀ ଚରିତ୍ରର ଭାବମୂର୍ତ୍ତି ସୃଷ୍ଟି କରିଥିବା ଟ୍ରମ୍ପ୍ କ୍ଷମତାସୀନ ହେବା ପରେ ଏକଚ୍ଛତ୍ରବାଦ ଚିନ୍ତାଧାରା ରଖିଥିବା ପୁଟିନ୍‌ଙ୍କ ପ୍ରତି ଢଳି ରହିଛନ୍ତି। ଶାନ୍ତି ଚାହୁଁଥିବା ବ୍ୟକ୍ତି ସମ୍ପୂର୍ଣ୍ଣ ନିରପେକ୍ଷ ହେବା ଦରକାର। ବର୍ତ୍ତମାନ ସ୍ଥିତିରେ ୟୁକ୍ରେନ୍ ବହୁଳମାତ୍ରାରେ କ୍ଷତିଗ୍ରସ୍ତ ହୋଇ ଯନ୍ତ୍ରଣା ଭୋଗୁଛି। ରୁଷିଆର ସାମରିକ ଓ ଆର୍ଥିକ ଆକାର ୟୁକ୍ରେନ୍ ତୁଳନାରେ ବଡ଼ ଥିଲେ ମଧ୍ୟ ଦୀର୍ଘକାଳୀନ ଯୁଦ୍ଧ ତା'ର ନାଗରିକଙ୍କୁ ଗ୍ରହଣୀୟ ହେଉ ନ ଥିବା ବେଳେ ଅର୍ଥନୀତି ମଧ୍ୟ ଦୁର୍ବଳ ହେବାରେ ଲାଗିଛି। ଏଭଳି ସନ୍ଦିଗ୍ଧକ୍ଷଣରେ ଉଭୟ ରାଷ୍ଟ୍ରର ନାଗରିକ ଯୁଦ୍ଧ ବନ୍ଦ ଚାହୁଁଛନ୍ତି। କିନ୍ତୁ ଆମେରିକା ଭଳି ମଧ୍ୟସ୍ଥ ନିଜ ସ୍ୱାର୍ଥକୁ ଅଗ୍ରପ୍ରାଧାନ୍ୟ ଦେଉଥିବାରୁ ସମାଧାନ ବାଟ ବାହାରିପାରୁ ନାହିଁ। ଅନ୍ତର୍ଜାତୀୟ ଗଣମାଧ୍ୟମରେ ହେଉଥିବା ଚର୍ଚ୍ଚା ଅନୁଯାୟୀ, ରୁଷିଆ ଚାହୁଁଛି ୟୁକ୍ରେନ୍‌ର ଯେଉଁ ଅଞ୍ଚଳ ମାଡ଼ିବସିଛି, ତା' ତାହାର ହୋଇ ରହୁ। କିନ୍ତୁ ୟୁକ୍ରେନ୍ ସେଥିରେ ରାଜି ହେଉ ନାହିଁ। ନିକଟରେ ସାଉଦି ଆରବର ରିଆଦରେ ଆମେରିକା ପରରାଷ୍ଟ୍ର ସଚିବ ମାର୍କୋ ରୁବିଓ ଏବଂ ରୁଷିଆ ବହିର୍ବ୍ୟାପାର ମନ୍ତ୍ରୀ ସର୍ଗେଇ ଲାଭରୋଭଙ୍କ ମଧ୍ୟରେ ରୁଷିଆ–ୟୁକ୍ରେନ୍ ଶାନ୍ତି ପ୍ରତିଷ୍ଠା ନେଇ ଆଲୋଚନା ହୋଇଥିଲା। କିନ୍ତୁ ସେଥିରେ ୟୁକ୍ରେନ୍‌କୁ ସାମିଲ କରାଯାଇ ନ ଥିଲା। ତେଣୁ ଶାନ୍ତି ପ୍ରତିଷ୍ଠା ଏକତରଫା କରାଇବାର ଉଦ୍ୟମ ଚଳାଇଛନ୍ତି ଟ୍ରମ୍ପ।

ଦ୍ୱିତୀୟ ବିଶ୍ୱଯୁଦ୍ଧ ପରେ ୟୁରୋପରେ ଲାଗି ରହିଥିବା ରୁଷିଆ–ୟୁକ୍ରେନ୍ ଯୁଦ୍ଧ ସର୍ବାଧିକ ସମୟ ପାଇଁ ଚାଲିଥିବାରୁ ତାହାର ପ୍ରଭାବ ପୃଥିବୀବ୍ୟାପୀ ପଡ଼ିଚାଲିଛି। ଏହି ଯୁଦ୍ଧରେ ବାହ୍ୟଶକ୍ତିଙ୍କ ହସ୍ତକ୍ଷେପ ସ୍ଥିତିକୁ ଗମ୍ଭୀର କରିଚାଲିଛି। ଯୁଦ୍ଧର ଆରମ୍ଭରେ ଜେଲେନ୍‌ସ୍କିଙ୍କୁ ବାଇଡେନ୍ ସାହସ ଯୋଗାଇ ଦେଇ ଆସୁଥିବା ବେଳେ ଏବେ ପୁଟିନ୍‌ଙ୍କୁ ଟ୍ରମ୍ପ୍ ସମର୍ଥନ କରୁଛନ୍ତି। ଅର୍ଥାତ୍ ଆମେରିକାର ବହିର୍ବ୍ୟାପାର ନୀତିରେ ପରିବର୍ତ୍ତନ ଏଭଳି ସ୍ଥଳେ ଯୁଦ୍ଧକୁ ବନ୍ଦ କରିବା ପରିବର୍ତ୍ତେ ୟୁକ୍ରେନ୍ ପ୍ରତି ଆମେରିକା ଘୋର ଅନ୍ୟାୟ କରୁଛି। ଯଦି ଆମେରିକା ତା'ର କରଦାତାଙ୍କ ଅର୍ଥ ରୁଷିଆ ବିରୋଧରେ ଖର୍ଚ୍ଚ କରିବାକୁ ଚାହୁଁନାହିଁ, ତେବେ ସେହି ନିଷ୍ପତ୍ତି ଟ୍ରମ୍ପ୍ ନେବା ପାଇଁ ସକ୍ଷମ। କିନ୍ତୁ ୟୁକ୍ରେନ୍‌କୁ ଅଲୋଚନାରେ ସାମିଲ ନ କରିବା କୌଣସି ଦୀର୍ଘସ୍ଥାୟୀ ଶାନ୍ତିର ପଥ ଦେଖାଉନାହିଁ। ବାଇଡେନ୍‌ଙ୍କ ସାହସ ପାଇ ବଳୀୟାନ ହୋଇଥିବା ଜେଲେନ୍‌ସ୍କିଙ୍କ ରଣକୌଶଳକୁ ଏକଚ୍ଛତ୍ରବାଦ ଆଚରଣ ବହନ କରୁଥିବା ପୁଟିନ୍ ସେତେବେଳେ ନିରେଖୁଥିଲେ। ଫଳରେ ଜେଲେନ୍‌ସ୍କି ନିଜ ସାମରିକ ବାହିନୀର ମନୋବଳ ବୃଦ୍ଧି କରି ରୁଷିଆକୁ କଡ଼ା ଜବାବ ଦେଇଥିଲେ। ଏହାଦ୍ୱାରା ରୁଷିଆ ଶାନ୍ତି ଟେବୁଲକୁ ଆସିବାକୁ ମଜୁଥିଲା। ଏବେ ଟ୍ରମ୍ପ ଯେଭଳି ଭାବେ ଜେଲେନ୍‌ସ୍କିଙ୍କ ପ୍ରତି ପକ୍ଷପାତିତା ଅବଲମ୍ବନ କରିଛନ୍ତି, ସେଥିରେ ୟୁକ୍ରେନ୍ ରାଜି ହେବାର ଆଭାସ ମିଳୁନାହିଁ। ପୁଣି ଶୁଣିବାକୁ ମିଳୁଛି ଯେ, ୟୁକ୍ରେନ୍‌ରେ ଥିବା ୫୦୦ ବିଲିୟନ ଆମେରିକୀୟ ଡଲାର ମୂଲ୍ୟର ଗୁରୁତ୍ୱପୂର୍ଣ୍ଣ ଖଣିଜ ସମ୍ବଳ ଉପରେ ଟ୍ରମ୍ପ୍ ଆଖି ପକାଇଛନ୍ତି। ସମ୍ଭବତଃ ସେଥିପାଇଁ ରୁଷିଆକୁ ମାଧ୍ୟମ କରି ଟ୍ରମ୍ପ୍ ୟୁକ୍ରେନ୍ ସହ ବଡ଼ ଚୁକ୍ତି କରିବାକୁ ଚାହୁଁଛନ୍ତି। ଯେହେତୁ ଟ୍ରମ୍ପ୍‌ଙ୍କ କୁଟିଳ ବୁଦ୍ଧିକୁ ଜେଲେନ୍‌ସ୍କି ଭଲ ଭାବେ ଜାଣିଛନ୍ତି ସେଥିରେ ସେ ରାଜି ହେବା ଦେଖାଯାଉ ନାହିଁ। ଏହିଭଳି ଦ୍ୱନ୍ଦ୍ୱାତ୍ମକ ସ୍ଥିତି ଲାଗି ରହିଲେ ଦୁଇ ଦେଶ ମଧ୍ୟରେ ଚାଲିଥିବା ଯୁଦ୍ଧରେ ପୂର୍ଣ୍ଣଚ୍ଛେଦ ପଡ଼ିବାକୁ ଆହୁରି ସମୟ ଲାଗିପାରେ। କାରଣ ବଲ୍ ରୁଷିଆ କିମ୍ବା ୟୁକ୍ରେନ୍ କୋର୍ଟରେ ନ ରହି ବାହ୍ୟଶକ୍ତିଙ୍କ ପାଖକୁ ଚାଲିଯାଉଛି। ୟୁକ୍ରେନ୍ ଯଦି ଆଜି ବିପଦପୂର୍ଣ୍ଣ ପରିସ୍ଥିତିରେ ପଡ଼େ, ତେବେ ସମଗ୍ର ୟୁରୋପର ସ୍ଥିତି ସଙ୍କଟାପନ୍ନ ରହିବ। ସେଥିପାଇଁ ଆମେରିକା ଓହରିଯିବା ପରେ ୟୁରୋପର ଅନ୍ୟ ଦେଶଗୁଡ଼ିକ ରୁଷିଆ ପ୍ରତି କେଉଁ ପ୍ରକାରର ଆଭିମୁଖ୍ୟ ପୋଷଣ କରୁଛନ୍ତି, ତାହା ଭବିଷ୍ୟତରେ ଅତ୍ୟନ୍ତ ଗୁରୁତ୍ୱ ବହନ କରିବ।

ଆକାଂକ୍ଷୀ ଅଞ୍ଚଳ ବିକାଶ ପରିଷଦ

ଡ. ଅମରେନ୍ଦ୍ର ଦାସ

ଆଞ୍ଚଳିକ ବୈଷମ୍ୟକୁ ଦୃଷ୍ଟିରେ ରଖି ରାଜ୍ୟ ସରକାର ୧୯୯୮ ମସିହାରେ ପଶ୍ଚିମ ଓଡ଼ିଶା ବିକାଶ ପରିଷଦ ଗଠନ କରିଥିଲେ। ନୂଆ ସରକାର ଉତ୍ତର ଓଡ଼ିଶା ବିକାଶ ପରିଷଦ ଏବଂ ଦକ୍ଷିଣ ଓଡ଼ିଶା ବିକାଶ ପରିଷଦ ଗଠନ ପାଇଁ ଏକ ଉଚ୍ଚସ୍ତରୀୟ କାର୍ଯ୍ୟବାହିନୀ ଗଠନ କରିଛନ୍ତି। ଏହି ପରିପ୍ରେକ୍ଷୀରେ ତିନିଟି ଆଞ୍ଚଳିକ ବିକାଶ ପରିଷଦ ଗଠନର ଆବଶ୍ୟକତା ଉପରେ ତର୍ଜମା କରିବାର ଆବଶ୍ୟକତା ରହିଛି। ବାସ୍ତବରେ ଆଞ୍ଚଳିକ ବିକାଶ ପରିଷଦ କ'ଣ ଆଞ୍ଚଳିକ ବୈଷମ୍ୟ ଦୂର କରିବାରେ ସହାୟକ ହେବ ନା ଏଥିପାଇଁ ଅନ୍ୟ କିଛି ଉପାୟ ଚିନ୍ତା କରିବାର ଆବଶ୍ୟକତା ରହିଛି।

ଆଞ୍ଚଳିକ ବୈଷମ୍ୟ ସମସ୍ୟା ଉପରେ ଅଧିକ ଅଧ୍ୟୟନ ଏବଂ ସମାଧାନ ପାଇଁ ରାଜ୍ୟ ସରକାରଙ୍କ ତରଫରୁ ବିଭିନ୍ନ ସମୟରେ ଉଚ୍ଚସ୍ତରୀୟ କମିଟି ଗଠନ କରାଯାଇଛି। ୧୯୯୧ରେ ପ୍ରଫୁଲ୍ଲ ଚନ୍ଦ୍ର ଘଡେଇଙ୍କ ଅଧ୍ୟକ୍ଷତାରେ ଗଠିତ କମିଟି ୧୯୯୪ରେ ରିପୋର୍ଟ ଦାଖଲ କରିଥିଲା। ୨୦୦୪ରେ ଜଷ୍ଟିସ୍ ଏସ୍. କେ. ମହାନ୍ତିଙ୍କ ଅଧ୍ୟକ୍ଷତାରେ କମିଟି ୨୦୦୮ରେ ରିପୋର୍ଟ ଦାଖଲ କରିଥିଲା।

ରାଜ୍ୟ ସରକାରଙ୍କ ତରଫରୁ ପ୍ରସ୍ତୁତ କେବଳ ଏଇ ଦୁଇଟି ରିପୋର୍ଟରେ ଜିଲା ଏବଂ ବ୍ଲକ ସ୍ତରରେ ବିକାଶ ଉପରେ ବିଶେଷ ଅନୁଧ୍ୟାନ କରାଯାଇଛି। ଯଦିଓ ଅନେକ ଗବେଷକ ରାଜ୍ୟର ବୈଷମ୍ୟ ଉପରେ ବହୁ ଗବେଷଣାମୂଳକ ଲେଖା ବାହାର କରିଛନ୍ତି, ଆମେ ସରକାରୀ ତଥ୍ୟ ଉପରେ ମୁଖ୍ୟତଃ ଆଲୋଚନା କରିବା। ୧୯୯୪ର ରିପୋର୍ଟ ୧୧ଟି ସୂଚକାଙ୍କକୁ ନେଇ ଓ ୨୦୦୮ର ରିପୋର୍ଟ ୧୪ଟି ସୂଚକାଙ୍କକୁ ନେଇ ୩୧୪ଟି ବ୍ଲକକୁ ବିକଶିତ, ବିକାଶମୁଖୀ, ପଛୁଆ ଓ ଅତି ପଛୁଆ ଏପରି ଚାରିଭାଗରେ ବିଭକ୍ତ କରିଥିଲେ।

୧୯୯୪ ଆଞ୍ଚଳିକ ବୈଷମ୍ୟ ରିପୋର୍ଟ ଅନୁସାରେ ରାଜ୍ୟର ୩୦ଟି ଜିଲା ମଧ୍ୟରୁ ୧୨ଟି ଜିଲାରେ କୌଣସି ଅତି ପଛୁଆ ବ୍ଲକ ନ ଥିଲା ଏବଂ ପାଞ୍ଚଟି ଜିଲାରେ କୌଣସି ପଛୁଆ ବ୍ଲକ ନ ଥିଲା। କଟକ, ଯାଜପୁର, ଖୋର୍ଦ୍ଧା ଏବଂ ପୁରୀ ଜିଲାରେ କୌଣସି ପଛୁଆ କିମ୍ବା ଅତି ପଛୁଆ ବ୍ଲକ ନ ଥିଲା। ୧୪ଟି ଜିଲାରେ କୌଣସି ବିକଶିତ ବ୍ଲକ ନ ଥିଲା ଏବଂ ଆଠଟି ଜିଲାରେ କୌଣସି ବିକାଶମୁଖୀ ବ୍ଲକ ନ ଥିଲା। ୨୦୦୮ ଆଞ୍ଚଳିକ ବୈଷମ୍ୟ ରିପୋର୍ଟ ଅନୁସାରେ ରାଜ୍ୟର ୩୦ଟି ଜିଲା ମଧ୍ୟରୁ ୧୫ଟି ଜିଲାରେ କୌଣସି ଅତି ପଛୁଆ ବ୍ଲକ ନ ଥିଲା ଏବଂ ଛଅଟି ଜିଲାରେ କୌଣସି ପଛୁଆ ବ୍ଲକ ନ ଥିଲା। କେବଳ କଟକ, ଜଗତ୍‌ସିଂହପୁର, ଖୋର୍ଦ୍ଧା ଏବଂ ପୁରୀ ଜିଲାରେ କୌଣସି ପଛୁଆ କିମ୍ବା ଅତି ପଛୁଆ ବ୍ଲକ ନ ଥିଲା। ୧୩ଟି ଜିଲାରେ କୌଣସି ବିକଶିତ ବ୍ଲକ ନ ଥିଲା ଏବଂ ପାଞ୍ଚଟି ଜିଲାରେ କୌଣସି ବିକାଶମୁଖୀ ବ୍ଲକ ନ ଥିଲା। ତେଣୁ ପ୍ରାୟ ସମସ୍ତ ଜିଲାର ପଛୁଆ କିମ୍ବା ଅତି ପଛୁଆ ବ୍ଲକଗୁଡ଼ିକର ବିକାଶ ପାଇଁ ଯୋଜନାର ଆବଶ୍ୟକତା ରହିଛି।

ନୀତି ଆୟୋଗ ଦ୍ୱାରା ପ୍ରକାଶିତ ବହୁମୁଖୀ

ଦାରିଦ୍ର୍ୟ ସୂଚକାଙ୍କ (୨୦୨୩) ଅନୁସାରେ ଓଡ଼ିଶାର ସବୁଠାରୁ ପଛୁଆ ଦଶଟି ଜିଲା ହେଲା ମାଲକାନଗିରି, ରାୟଗଡ଼ା, କୋରାପୁଟ, ନବରଙ୍ଗପୁର, ମୟୂରଭଞ୍ଜ, ଗଜପତି, କେନ୍ଦୁଝର, କନ୍ଧମାଳ, ନୂଆପଡ଼ା ଓ କଳାହାଣ୍ଡି। ଏସବୁ ଆଦିବାସୀବହୁଳ ଜିଲା। ଭୌଗୋଳିକ ଦୃଷ୍ଟିକୋଣରୁ ଦଶଟି ଜିଲାରୁ ଆଠଟି ରାଜ୍ୟର ଦକ୍ଷିଣପଶ୍ଚିମ ଭାଗରେ ଓ ଦୁଇଟି ଜିଲା ଉତ୍ତର ଓଡ଼ିଶାରେ ଅବସ୍ଥାପିତ। ରାଜ୍ୟର ଦଶଟି କମ୍ ଗରିବ ଜିଲା ହେଲା ପୁରୀ, ଜଗତ୍‌ସିଂହପୁର, ଖୋର୍ଦ୍ଧା, କଟକ, ଗଞ୍ଜାମ, ନୟାଗଡ଼, ଝାରସୁଗୁଡା, ସୋନପୁର, କେନ୍ଦ୍ରାପଡା ଓ ବଲାଙ୍ଗୀର। ଏଥିରୁ ଅଧିକାଂଶ ଜିଲା ଉପକୂଳ ଜିଲା ଏବଂ ତିନିଟି ଅଛି ପଶ୍ଚିମ ଓଡ଼ିଶାରେ। ନୀତି ଆୟୋଗଙ୍କ ଏହି ରିପୋର୍ଟ ଅନୁସାରେ ଓଡ଼ିଶାର ହାରାହାରି ଦାରିଦ୍ର୍ୟ ହାର ପାଖାପାଖି ୧୬ ପ୍ରତିଶତ ଥିବା ସମୟରେ ପୁରୀ ଜିଲାରେ ସର୍ବନିମ୍ନ ତିନି ପ୍ରତିଶତ ଏବଂ ମାଲକାନଗିରି ଜିଲାରେ ସର୍ବାଧିକ ୪୫ ପ୍ରତିଶତ ପରିବାର ଗରିବ ଥିଲେ।

ଆଞ୍ଚଳିକ ବୈଷମ୍ୟ ଦୂର କରିବାରେ ୧୯୯୮ରୁ ଗଠନ ହୋଇଥିବା ପଶ୍ଚିମ ଓଡ଼ିଶା ବିକାଶ ପରିଷଦର ସଫଳତା ଏବଂ ବିଫଳତାରୁ ଆମକୁ ଅନେକ ଶିକ୍ଷା ମିଳିପାରିବ। ପଶ୍ଚିମ ଓଡ଼ିଶା ବିକାଶ ପରିଷଦ କ୍ଷମତା ପରିସର ଭିତରେ ଆସୁଥିବା ଜିଲାଗୁଡିକ ହେଲା ବରଗଡ଼, ବଲାଙ୍ଗୀର, ବୌଦ୍ଧ, ଦେବଗଡ଼, ଝାରସୁଗୁଡ଼ା, କଳାହାଣ୍ଡି, ନୂଆପଡ଼ା, ସମ୍ବଲପୁର, ସୋନପୁର, ସୁନ୍ଦରଗଡ଼ ଏବଂ ଅନୁଗୋଳ ଜିଲାର ଆଠମଲ୍ଲିକ ଉପ–ବିଭାଗ। ନିରପେକ୍ଷ ମୂଲ୍ୟାୟନରୁ ଜଣାପଡେ ଯେ ପଶ୍ଚିମ ଓଡ଼ିଶା ବିକାଶ ପରିଷଦ ଆଞ୍ଚଳିକ ବୈଷମ୍ୟ ଦୂର କରିବାରେ ବିଶେଷ ଫଳପ୍ରଦ ହୋଇ ପାରିନାହିଁ। ଏହାର କାର୍ଯ୍ୟଶୈଳୀ, ଜିଲାୱାରି ପାଣ୍ଠି ବଣ୍ଟନ, ବିଭିନ୍ନ ବିଭାଗ ମଧ୍ୟରେ ସମନ୍ୱୟର ଅଭାବ ଉପରେ ଅନେକ ସମୟରେ ଅଭିଯୋଗ ଆସିଛି।

ପ୍ରତ୍ୟେକ ଅଞ୍ଚଳର ବିକାଶ ପାଇଁ ସାମ୍ବିଧାନିକ ବିଧିବ୍ୟବସ୍ଥା ଭିତରେ ତିଆରି ହୋଇଛି ଅନେକ ବ୍ୟବସ୍ଥା ଓ ଅନୁଷ୍ଠାନ। କେନ୍ଦ୍ର ଓ ରାଜ୍ୟ ସରକାର ଏବଂ ତ୍ରିସ୍ତରୀୟ ପଞ୍ଚାୟତିରାଜ ବ୍ୟବସ୍ଥା କରାଯାଇଛି। ପ୍ରତ୍ୟେକ ସ୍ତରରେ ନୀତି ନିଷ୍ପତ୍ତିକୁ କାର୍ଯ୍ୟାନ୍ୱୟନ ପାଇଁ ସୃଷ୍ଟି ହୋଇଛି ଅମଲାତନ୍ତ୍ର। ତେଣୁ ଯେତେ ନୂଆ ବିକାଶ ପରିଷଦ ବା ବୋର୍ଡ ସୃଷ୍ଟି କଲେ ମଧ୍ୟ ସମସ୍ତ ସରକାରୀ ଅର୍ଥ ସମାନ ବ୍ୟବସ୍ଥା ଦେଇ ଖର୍ଚ୍ଚ କରିବାକୁ ପଡିବ। ଅନେକ ନୂଆ ଆଞ୍ଚଳିକ ବିକାଶ ପରିଷଦ ବା ବୋର୍ଡ ତିଆରି କଲେ କେବଳ ଆଉ ଗୋଟିଏ ସ୍ତରର ପ୍ରତିବନ୍ଧକ ସୃଷ୍ଟିକଲା ଭଳି ହୁଏ। ବିଭିନ୍ନ ପରିଷଦ ଏବଂ ବିଭାଗମାନଙ୍କ ଭିତରେ ସମନ୍ୱୟ ରଖିବା ଜଟିଳ ହୁଏ।

ପଛୁଆ ଅଞ୍ଚଳର ବିକାଶ ପାଇଁ ବଜେଟରେ ଅଧିକ ଅର୍ଥ ବରାଦ କରାଯାଉ। ରାଜ୍ୟ ଅର୍ଥ ଆୟୋଗଙ୍କ ଗୁରୁତ୍ୱ ବୃଦ୍ଧି କରାଯାଉ। ରାଜ୍ୟ ଅର୍ଥ ଆୟୋଗ ବ୍ଲକ ଏବଂ ପଞ୍ଚାୟତ ସ୍ତରର ବିକାଶ ସୂଚୀ ପ୍ରସ୍ତୁତ କରନ୍ତୁ। ଅନଗ୍ରସର ପଞ୍ଚାୟତ ଏବଂ ବ୍ଲକଗୁଡ଼ିକୁ ଅଧିକରୁ ଅଧିକ ପାଣ୍ଠିହସ୍ତାନ୍ତର କରାଯାଉ। ମୁଖ୍ୟତଃ ଭିତ୍ତିଭୂମି ବିକାଶର ସୂଚକାଙ୍କ ଅନୁସାରେ ନିଅଣ୍ଟିଆ ଅଞ୍ଚଳକୁ ଅଧିକ ପାଣ୍ଠି ଦିଆଯାଉ। ଏହି ପାଣ୍ଠିର ସୁବିନିଯୋଗ ପାଇଁ ସରକାରୀ ବ୍ୟବସ୍ଥାକୁ ସୁଦୃଢ କରାଯାଉ। ପଞ୍ଚାୟତ ଦପ୍ତରଠାରୁ ଆରମ୍ଭ କରି ବ୍ଲକ, ଉପବିଭାଗ ଏବଂ ଜିଲା ସଦର ମହକୁମାର ସମସ୍ତ ବିଭାଗରେ ଥିବା ସମସ୍ତ ପଦବୀ ପୂରଣ କରାଯାଉ। ରାଜ୍ୟ ଯୋଜନା ବୋର୍ଡକୁ ସକ୍ରିୟ କରାଯାଉ। କେନ୍ଦ୍ର ଅର୍ଥ ଆୟୋଗ ଏବଂ ରାଜ୍ୟ ଅର୍ଥ ଆୟୋଗଙ୍କ ସୁପାରିସ ଅନୁସାରେ ବରାଦ ହୋଇଥିବା ଅର୍ଥ ବିନିଯୋଗର ତଦାରଖ ହେଉ।

ଅନଗ୍ରସର ପଞ୍ଚାୟତ ଏବଂ ବ୍ଲକଗୁଡ଼ିକରେ ହେଉଥିବା ବିକାଶ କାର୍ଯ୍ୟକ୍ରମର ତଦାରଖ ପାଇଁ ରାଜ୍ୟସ୍ତରରେ ଏକ ଆକାଂକ୍ଷୀ ବ୍ଲକ ବିକାଶ ପରିଷଦ ଗଠନ କରାଯାଉ, ଏହା ରାଜ୍ୟ ଯୋଜନା ବୋର୍ଡର ଏକ ଅଂଶ ହେଉ, ଯାହାର ଅଧ୍ୟକ୍ଷ ମୁଖ୍ୟମନ୍ତ୍ରୀ ରହିବେ। ଏହି ପରିଷଦ ପ୍ରତି ତିନି ମାସରେ ବଛା ବଛା ବିକାଶ ସୂଚକାଙ୍କର ତଦାରଖ କରିବ। ଏହା ସହିତ ଯୋଜନା ଏବଂ ସମନ୍ୱୟ ବିଭାଗର ମନ୍ତ୍ରୀ କିମ୍ବା ଜଣେ ପ୍ରତିଷ୍ଠିତ ବ୍ୟକ୍ତି ଏହାର ଉପାଧ୍ୟକ୍ଷ ରହିପାରିବେ। ଦୈନନ୍ଦିନ ତଦାରଖ ପାଇଁ ଏହି ପରିଷଦ ପଛୁଆ ଅଞ୍ଚଳଗୁଡ଼ିକ ପରିଦର୍ଶନ କରିବ। କେନ୍ଦ୍ର ଓ ରାଜ୍ୟ ସରକାର କରିଥିବା ସମସ୍ତ ଯୋଜନାର ବ୍ଲକ ଓ ପଞ୍ଚାୟତ ସ୍ତରରେ ପଞ୍ଚାୟତ, ପଞ୍ଚାୟତ ସମିତି, ଜିଲା ପରିଷଦ, ବିଧାୟକ ଏବଂ ସାଂସଦଙ୍କ ମିଳିତ ବୈଠକରେ ମାସିକ ଅଗ୍ରଗତିରିପୋର୍ଟ ତର୍ଜମା କରିବେ।

କେନ୍ଦ୍ର ନୀତି ଆୟୋଗଙ୍କ ଦ୍ୱାରା ପ୍ରଚଳିତ ଆକାଂକ୍ଷୀ ଜିଲା ଏବଂ ବ୍ଲକ ଯୋଜନା ଅନୁରୂପ ରାଜ୍ୟ ଆକାଂକ୍ଷୀ ବ୍ଲକ ବିକାଶ ପରିଷଦ ସମସ୍ତ ଅତି ପଛୁଆ ଏବଂ ପଛୁଆ ବ୍ଲକଗୁଡ଼ିକର ପାଳିକରି ମାସିକ ପ୍ରଗତି ତଦାରଖ କରିବେ। ଅତିପଛୁଆ ଏବଂ ପଛୁଆ ବ୍ଲକ ଚିହ୍ନଟକରି ଆକାଂକ୍ଷୀ ବ୍ଲକ ବିକାଶ ପରିଷଦ ଏହିସବୁ ବ୍ଲକଗୁଡ଼ିକର ବିକାଶଧାରା ନିୟମିତ ତଦାରଖ କରିବ। ମୁଖ୍ୟ ବଜେଟ ସାଙ୍ଗରେ ଫଳାଫଳ ବଜେଟ, ମହିଳା ବଜେଟ, ପରିବେଶ ବଜେଟ ଭଳି ଆକାଂକ୍ଷୀ ବ୍ଲକ ବିକାଶ ବଜେଟ ବିଧାନସଭାରେ ଉପସ୍ଥାପନ କରାଯାଇପାରିବ। ଏଥିରେ ଆକାଂକ୍ଷୀ ବ୍ଲକଗୁଡ଼ିକରେ କେତେ ପାଣ୍ଠି ବରାଦ ହୋଇଛି, ବିଗତ ବର୍ଷ କେତେ ବରାଦ ହୋଇଥିଲା, କେତେ ଖର୍ଚ୍ଚ ହୋଇପାରିଛି ଏବଂ ଏହାର ଫଳାଫଳ କ'ଣ ହୋଇଛି ତାହାର ଏକ ସବିସ୍ତୃତ ବଜେଟ/ରିପୋର୍ଟ ଉପସ୍ଥାପନ ହୋଇପାରିବ। ରାଜ୍ୟ ଅର୍ଥ ଆୟୋଗ ଓ ଯୋଜନା ବୋର୍ଡର ସୁଦୃଢ଼ୀକରଣ ସହିତ ଏକ ଆକାଂକ୍ଷୀ ବ୍ଲକ ବିକାଶ ପରିଷଦ ଗଠନ କରି ସମସ୍ତ ପଛୁଆ ଓ ଅତି ପଛୁଆ ବ୍ଲକଗୁଡ଼ିକରେ ସରକାରୀ କଳର ସୁଦୃଢ଼ୀକରଣ, ଯୋଜନାର ତଦାରଖ ଏବଂ ଉତ୍ତରଦାୟିତ୍ୱ ନିର୍

ସୂଚନା ଅଧିକାର ଆଇନ ଉପରେ ଆକ୍ରମଣ

ଗତ କିଛିଦିନ ତଳେ ୟୁଟ୍ୟୁବ୍‌ରେ ଏକ ଭିଡିଓ ଭାଇରାଲ ହୋଇଥିଲା। ଏଥିରେ ସୁପ୍ରିମ୍‌କୋର୍ଟର ଜଣେ ବିଚାରପତି ମାମଲା ଶୁଣାଣି ସମୟରେ ଜଣେ ଆଡଭୋକେଟ୍‌ଙ୍କୁ ସେ କାହିଁକି ମ୍ୟୁନିସିପାଲିଟିକୁ ଉକ୍ତ ସଂସ୍ଥାର ବଜେଟ, କର୍ମଚାରୀ ନିଯୁକ୍ତି ସମ୍ପର୍କିତ ତଥ୍ୟ ମାଗିଥିଲେ ଓ ଏହିସବୁ ତଥ୍ୟ ଇନ୍‌ସପେକ୍ସନ କରିବା ପାଇଁ ଦର୍ଶାଇଥିଲେ ବୋଲି ପ୍ରଶ୍ନ କରିଥିଲେ। ବିଚାରପତି ଜଣକ ଏହିଭଳି ତଥ୍ୟ ମାଗିଥିବାରୁ ଆଡଭୋକେଟ୍‌ଙ୍କୁ ଆର୍ଥିକ ଦଣ୍ଡବିଧାନ କରିବେ ବୋଲି ମଧ୍ୟ ଧମକାଉଥିବାର ଦେଖିବାକୁ ମିଳିଥିଲା। କିଛି ମାସ ତଳେ ମାଡ୍ରାସ୍ ହାଇକୋର୍ଟର ବିଚାରପତି ଜଷ୍ଟିସ୍ ଏନ୍.ପାଉଲ ବସନ୍ତ କୁମାର ଏବଂ ଜଷ୍ଟିସ୍ କେ. ରବିଚନ୍ଦ୍ର ବାବୁ ଏକ ମାମଲାର ଶୁଣାଣିକରି ତଥ୍ୟ ମାଗିବା ସମୟରେ ଆବେଦନକାରୀମାନଙ୍କୁ କାରଣ ଦର୍ଶାଇବାକୁ ପଡ଼ିବ ବୋଲି ନିର୍ଦ୍ଦେଶ ଦେଇଥିଲେ। ୨୦୨୪ ସେପ୍ଟେମ୍ବରରେ କର୍ନାଟକ ହାଇକୋର୍ଟ ଜଣେ ସୂଚନା ଅଧିକାର କର୍ମୀଙ୍କଠାରୁ ୯,୬୪,୦୦୦ଟଙ୍କା କୋର୍ଟ ଫି ବାବଦରେ ଆଦାୟ ପାଇଁ ନିର୍ଦ୍ଦେଶ ଦେଇଥିଲେ। ସୂଚନା ଅଧିକାର କର୍ମୀ ଦାଭଲସାବ ମିୟାନ୍‌ଭାର ୧୪ ସରକାରୀ ବିଭାଗକୁ ବିଭିନ୍ନ ଉନ୍ନୟନମୂଳକ ଯୋଜନା ସମ୍ପର୍କରେ ତଥ୍ୟ ହାସଲ ପାଇଁ ୯,୬୪୬ ଦରଖାସ୍ତ କରିଥିଲେ। କିନ୍ତୁ ତାଙ୍କୁ କୌଣସି ସୂଚନା ପ୍ରଦାନ କରାଯାଇ ନ ଥିଲା। ସେଥିପାଇଁ ସେ କର୍ନାଟକ ସୂଚନା କମିଶନରେ ଅପିଲ କରିଥିଲେ। କମିଶନ ତାଙ୍କ ଅପିଲ ଖାରଜ କରିବାରୁ ସେ ହାଇକୋର୍ଟଙ୍କ ଦ୍ୱାରସ୍ଥ ହୋଇଥିଲେ। ହାଇକୋର୍ଟ ଏତେ ଦରଖାସ୍ତ କାହିଁକି ପକାଇଛ ଏବଂ ଏହାଦ୍ୱାରା ସୂଚନା ଆଇନକୁ ଅପବ୍ୟବହାର କରୁଛ ଇତ୍ୟାଦି ଦର୍ଶାଇ ତାଙ୍କ ଉପରେ ଜରିମାନା କରିଥିଲେ।

ସମ୍ବିଧାନର ଧାରା ୧୯(୧) (ଏ) ଅନୁଯାୟୀ, ସୂଚନା ପାଇବା ନାଗରିକଙ୍କ ମୌଳିକ ଅଧିକାର। ସେଥିପାଇଁ ସୂଚନା ଅଧିକାର ଆଇନର ଧାରା ୬(୨) ରେ ବ୍ୟବସ୍ଥା ଅଛି ଯେ, ସୂଚନା ଲାଗି ଆବେଦନ କରୁଥିବା ବ୍ୟକ୍ତିଙ୍କ ପକ୍ଷେ କେବଳ ତାଙ୍କ ସହ ଯୋଗାଯୋଗ ପାଇଁ ଆବଶ୍ୟକ ପଡୁଥିବା ବିବରଣୀ ଛଡ଼ା ସମ୍ପୃକ୍ତ ସୂଚନା ନିମନ୍ତେ ଚାହିଁବା ପଛରେ କୌଣସି କାରଣ ଦର୍ଶାଇବା ବା ଅନ୍ୟ କୌଣସି ବ୍ୟକ୍ତିଗତ ବିବରଣୀ ଦେବା ଆବଶ୍ୟକ ନାହିଁ। ଅର୍ଥାତ୍ ସୂଚନା ପାଇଁ ଆବେଦନ କଲାବେଳେ ଜଣେ ନାଗରିକଙ୍କୁ କୌଣସି କାରଣ ଦର୍ଶାଇବା ଦରକାର ନାହିଁ। ସେ କାହିଁକି ସୂଚନା ମାଗୁଛନ୍ତି ବୋଲି କେହି ପ୍ରଶ୍ନ କରିପାରିବେ ନାହିଁ। ୧୯୭୫ ମସିହାରେ ରାଜନାରାୟଣଙ୍କ ଦ୍ୱାରା ହୋଇଥିବା ମାମଲାର ବିଚାର କରି ଜଷ୍ଟିସ୍ କେ.କେ. ମାଥ୍ୟୁ ଦର୍ଶାଇଥିଲେ ଯେ ଗଣତାନ୍ତ୍ରିକ ଶାସନ ବ୍ୟବସ୍ଥାରେ ଥିବା ସମସ୍ତ ଅନୁଷ୍ଠାନ ନାଗରିକମାନଙ୍କ ନିକଟରେ ସେମାନଙ୍କ କାର୍ଯ୍ୟ ପାଇଁ ଉତ୍ତରଦାୟୀ ରହିବେ। ନାଗରିକମାନଙ୍କର ସରକାରୀ ବ୍ୟବସ୍ଥା ସମ୍ପର୍କରେ ଜାଣିବାର ଅଧିକାର ରହିଛି। ବିଭିନ୍ନ ସମୟରେ ସୁପ୍ରିମକୋର୍ଟ ଓ ହାଇକୋର୍ଟ ନାଗରିକମାନଙ୍କର ସୂଚନା ପାଇବା ଅଧିକାର ସାମ୍ବିଧାନିକ ଅଧିକାର ବୋଲି ମତବ୍ୟକ୍ତ କରିଛନ୍ତି। କାରଣ ଏହା ସମ୍ବିଧାନର

ନୀତି

ଧାରା ୧୯ (ବାକ୍ ସ୍ୱାଧୀନତାର ଅଧିକାର)କୁ ପ୍ରତିପାଦିତ କରୁଛି। କିନ୍ତୁ ଅନେକ ସମୟରେ ସୁପ୍ରିମକୋର୍ଟ ବା ହାଇକୋର୍ଟଙ୍କ ରାୟ ଜନସାଧାରଣଙ୍କୁ ସୂଚନା ପାଇବାର ଅଧିକାର କ୍ଷେତ୍ରରେ ପ୍ରତିବନ୍ଧକ ସୃଷ୍ଟି କରୁଥିବା ପରିଲକ୍ଷିତ ହେଉଛି। ଅଗଷ୍ଟ ୨୦୧୧ ମସିହାରେ ସୁପ୍ରିମକୋର୍ଟ ଆଦିତ୍ୟ ବନ୍ଦୋପାଧ୍ୟାୟ ବନାମ ସିବିଏସ୍‌ଇ ମାମଲାର ବିଚାରକରି ତାଙ୍କ ରାୟ (ପାରା-୩୭)ରେ ଦର୍ଶାଇଛନ୍ତି, ପ୍ରଶାସନରେ ସ୍ୱଚ୍ଛତା ଓ ଉତ୍ତରଦାୟିତ୍ୱ ରକ୍ଷାକରିବା ସହ ଦୁର୍ନୀତିର ପ୍ରତିହତ ପାଇଁ ନାଗରିକମାନଙ୍କ ହାତରେ ସୂଚନା ଅଧିକାର ଆଇନ ଏକ ବଡ଼ ଅସ୍ତ୍ର। ତେଣୁ ସୂଚନା ଅଧିକାର ଆଇନ କଡ଼ାକଡ଼ି ଭାବେ କାର୍ଯ୍ୟକାରୀ ହେବା ଉଚିତ ଏବଂ ସୂଚନା ଆଇନର ଧାରା ୪ (୧) (ବି) ସମ୍ପର୍କିତ ସମସ୍ତ ସ୍ୱୟଂ ପ୍ରକଟନୀୟ ସୂଚନାଗୁଡ଼ିକର ପ୍ରକାଶନ ପାଇଁ ସବୁମତେ ଉଦ୍ୟମ ହେବା ଉଚିତ, ଯାହାଦ୍ୱାରା ସମସ୍ତ ଜନକର୍ତ୍ତୃପକ୍ଷଙ୍କ କାର୍ଯ୍ୟକ୍ଷେତ୍ରରେ ସ୍ୱଚ୍ଛତା ଓ ଉତ୍ତରଦାୟିତ୍ୱ ବୃଦ୍ଧି ପାଇବ। କୋର୍ଟ ପୁଣି ଦର୍ଶାଇଛନ୍ତି, ଯଦି ନାଗରିକମାନେ ଆଜେ ବାଜେ ଅଯଥା ଓ ଅତ୍ୟନ୍ତ ଅନାବଶ୍ୟକ ତଥ୍ୟ (ଯାହାର ପ୍ରଶାସନିକ ସ୍ୱଚ୍ଛତା ଓ ଉତ୍ତରଦାୟିତ୍ୱ ସମ୍ପର୍କିତ ନୁହେଁ) ମାଗନ୍ତି, ତେବେ ଏହାର କୁପ୍ରଭାବ ପ୍ରଶାସନ ଉପରେ ପଡ଼ିବ। ଏହିସବୁ ତଥ୍ୟ ସଂଗ୍ରହ କରିବା ଓ ପ୍ରଦାନ କରିବାରେ ପ୍ରଶାସନିକ କଳର ଅଯଥା ସମୟ ଅପଚୟ ହେବ। ଆଇନର ଏହି ଅପବ୍ୟବହାରକୁ ରୋକ୍ ଦେବାକୁ ପଡ଼ିବ। ଦେଶର ଜନସାଧାରଣଙ୍କ ମଧ୍ୟରେ ଥିବା ଭ୍ରାତୃଭାବ, ସମାନତା ଓ ସୌହାର୍ଦ୍ଦ୍ୟପୂର୍ଣ୍ଣ ମନୋଭାବକୁ ନଷ୍ଟକଲା ଭଳି ବା ଦେଶର ବିକାଶ ଓ ସଂହତି କ୍ଷୁଣ୍ଣ କଲା ଭଳି ସୂଚନା ଆଇନକୁ ଏକ ଅସ୍ତ୍ର ଭାବେ ବ୍ୟବହାର କରାଯାଇପାରିବ ନାହିଁ। ସଚ୍ଚୋଟ ଅଫିସରମାନଙ୍କୁ ଭୟଭୀତ ବା ଧମକାଇବା ପାଇଁ ସୂଚନା ଆଇନ ବ୍ୟବହାର ହେବା ଉଚିତ ନୁହେଁ। ଦେଶରେ ଏଭଳି ଏକ ପରିସ୍ଥିତି ସୃଷ୍ଟି ନ ହେଉ ଯାହାଦ୍ୱାରା ୭୫ଭାଗ କର୍ମଚାରୀ ସେମାନଙ୍କ ୭୫ଭାଗ ସମୟ କେବଳ ସୂଚନା ସଂଗ୍ରହରେ ବିନିଯୋଗ ନ ହେଉ।

ସୁପ୍ରିମକୋର୍ଟଙ୍କ ଉପରଲିଖିତ ମନ୍ତବ୍ୟ କୌଣସି ତଥ୍ୟ ଉପରେ ଆଧାରିତ ନ ଥିଲା ବା ଉକ୍ତ ମାମଲା ସମ୍ପର୍କିତ ନ ଥିଲା। ପୁଣି କୋର୍ଟ ଯେଉଁ ଟିପ୍ପଣୀ ଦେଇଥିଲେ ଏହା କୌଣସି ଅଧ୍ୟୟନ ରିପୋର୍ଟ ଉପରେ ଆଧାରିତ ନ ଥିଲା। ସୂଚନା ପାଇଁ ଆବେଦନ କରି ଅଫିସରମାନଙ୍କୁ ଧମକ ଦିଆଯାଉଛି, ସେତେବେଳେ କୌଣସି ଅଫିସର ଏପରି ଅଭିଯୋଗକରି ନ ଥିଲେ। ପୁଣି ସୂଚନା ପାଇଁ ଆବେଦନକରି ଦେଶର ଅଖଣ୍ଡତା ଓ ଭ୍ରାତୃଭାବ ନଷ୍ଟକରାଯାଉଛି, ଏପରି କୌଣସି ଅଭିଯୋଗ ଆସି ନ ଥିଲା। ଦେଶର ବହୁ ବୁଦ୍ଧିଜୀବୀ ୨୦୧୧ ମସିହାର ସୁପ୍ରିମକୋର୍ଟଙ୍କ ଏହି ଟିପ୍ପଣୀକୁ ନାପସନ୍ଦ କରିଥିଲେ।

ଅପରପକ୍ଷରେ ସୁପ୍ରିମକୋର୍ଟଙ୍କ ରାୟର ଏହି ଟିପ୍ପଣୀ ଅନେକ ସ୍ଥଳେ ସୂଚନା ପ୍ରଦାନ କ୍ଷେତ୍ରରେ ଅନ୍ତରାୟ ସୃଷ୍ଟି କରିଥିଲା। ବହୁ କ୍ଷେତ୍ରରେ ପିଆଇଓମାନେ ଅବାନ୍ତର ଯୁକ୍ତି ଦର୍ଶାଇ ଜନସ୍ୱାର୍ଥ ସମ୍ବଳିତ ଅନେକ ଦରଖାସ୍ତ ଖାରଜକଲେ। ଅନେକ ଗୁରୁତ୍ୱପୂର୍ଣ୍ଣ ତଥ୍ୟ ଦେଲେନାହିଁ। ପୁଣି ଅନେକ ସ୍ଥାନରେ ସୂଚନା ଅଧିକାର କର୍ମୀମାନଙ୍କୁ ହତ୍ୟାକରାଗଲା। ଅନେକ ଥାନାରେ ମିଛ ମାମଲା କରାଯାଇ ସେମାନଙ୍କୁ ଜେଲରେ ଭର୍ତ୍ତି କରାଗଲା। ଏ ପର୍ଯ୍ୟନ୍ତ ଓଡ଼ିଶାରେ ୨୦ରୁ ଊର୍ଦ୍ଧ୍ୱ ସୂଚନା ଅଧିକାର କର୍ମୀଙ୍କୁ ଜେଲରେ ଭର୍ତ୍ତିକରାଯାଇଛି। ସରକାରୀ ଯୋଜନାରେ ହୋଇଥିବା ଦୁର୍ନୀତି ସମ୍ପର୍କିତ ତଥ୍ୟ ମାଗିବାରୁ ୭୦ରୁ ଊର୍ଦ୍ଧ୍ୱ ସୂଚନା ଅଧିକାର କର୍ମୀଙ୍କୁ ମରଣାତ୍ମକ ଆକ୍ରମଣ ଓ ନିର୍ଯାତନା ଦିଆଯାଇଛି। ସମଗ୍ର ଦେଶରେ ୫୦୦ରୁ ଊର୍ଦ୍ଧ୍ୱ ସୂଚନା ଅଧିକାର କର୍ମୀଙ୍କ ଉପରେ ଆକ୍ରମଣ ହୋଇଛି। ଏମାନେ କେହି ଦେଶର ଅଖଣ୍ଡତା ପ୍ରତି ବିପଦ ସୃଷ୍ଟି କରିନାହାନ୍ତି କି ଅଫିସରମାନଙ୍କୁ ହଇରାଣ କରିନାହାନ୍ତି। ବରଂ ଦେଶର ବୃହତ୍ତର ସ୍ୱାର୍ଥ ଦୃଷ୍ଟିରୁ ଦୁର୍ନୀତି ବିରୋଧରେ ସ୍ୱରୋତ୍ତୋଳନକରି ଜେଲ ଯାଇଛନ୍ତି, ଆକ୍ରମଣର ଶିକାର ହୋଇଛନ୍ତି।

ତେଣୁ ଜନସାଧାରଣଙ୍କ ସୂଚନା ମାଗିବା ଅଧିକାର କ୍ଷେତ୍ରରେ କୌଣସି ପ୍ରତିବନ୍ଧକ ଲଗାଇବା ଉଚିତ ନୁହେଁ। ସୂଚନା ପାଇଁ କିପରି ଅଧିକରୁ ଅଧିକ ଆବେଦନ ହେବ ଏବଂ ନାଗରିକଙ୍କୁ ଅଧିକ ସୂଚନା ପ୍ରଦାନ କରାଯାଇପାରିବ, ସେଥିପାଇଁ ସମସ୍ତ ସ୍ତରରେ ଉଦ୍ୟମ ହେବା ଉଚିତ। ଏହାଦ୍ୱାରା ଗଣତାନ୍ତ୍ରିକ ବ୍ୟବସ୍ଥା ଆହୁରି ସୁଦୃଢ଼ ହୋଇପାରିବ।

-ପ୍ରଦୀପ ପ୍ରଧାନ
ରାଜ୍ୟ ଆବାହକ
ଓଡ଼ିଶା ସୂଚନା ଅଧିକାର ଅଭିଯାନ
ମୋ-୯୯୩୭୮୪୩୪୮୨

ଆପ୍ ଜାତୀୟ ଆବାହକ ଅରବିନ୍ଦ କେଜ୍‌ରିୱାଲଙ୍କ ଉପସ୍ଥିତିରେ ଅଭିନେତ୍ରୀ ସୋନିଆ ମାନ୍ ଦଳରେ ଯୋଗ ଦେଉଛନ୍ତି।

ଆପ୍‌ରେ ଯୋଗଦେଲେ ପଞ୍ଜାବୀ ଅଭିନେତ୍ରୀ ସୋନିଆ ମାନ୍

ଚଣ୍ଡିଗଡ଼, ୨୩।୨

ଲୋକପ୍ରିୟ ପଞ୍ଜାବୀ ଅଭିନେତ୍ରୀ ସୋନିଆ ମାନ୍ ରବିବାର ଆମ୍ ଆଦ୍‌ମୀ ପାର୍ଟି(ଆପ୍)ରେ ଯୋଗଦାନ କରିଛନ୍ତି। ଆପ୍ ଜାତୀୟ ଆବାହକ ଅରବିନ୍ଦ କେଜ୍‌ରିୱାଲଙ୍କ ଉପସ୍ଥିତିରେ ସେ ଦଳରେ ସାମିଲ ହୋଇଛନ୍ତି। ସିପିଆଇ(ଏମ୍‌ଏଲ୍)ର ରାଜ୍ୟ ସ୍ତରୀୟ ନେତା ତଥା ବାମପନ୍ଥୀ କାର୍ଯ୍ୟକର୍ତ୍ତା ବଲଦେବ ସିଂ ମାନ୍‌ଙ୍କର ଝିଅ ସୋନିଆ ପଞ୍ଜାବୀ ଅଭିନେତ୍ରୀ ଭାବେ ପ୍ରସିଦ୍ଧି ପାଇଛନ୍ତି। ଏହାସହ ସେ ହିନ୍ଦୀ, ମାଲୟାଲମ, ତେଲୁଗୁ, ମରାଠୀ ଆଦି ବିଭିନ୍ନ ଭାଷାର ଫିଲ୍ମରେ ନିଜ ଅଭିନୟର ଦକ୍ଷତା ଦେଖାଇଛନ୍ତି। ୨୦୧୪ରେ 'କହିଁ ହେ ମେରା ପ୍ୟାର୍' ଫିଲ୍ମ ସହ ସୋନିଆ ବଲିଉଡ୍‌ରେ ଡେବ୍ୟୁ କରିଥିଲେ।

କଂଗ୍ରେସର ୨୦ ସାଙ୍ଗଠନିକ ଜିଲାର ନେତୃତ୍ୱଙ୍କ ସହ ଆଲୋଚନା

ଭୁବନେଶ୍ୱର, ୨୩।୨ (ସୁନିତ୍ ମିଶ୍ର)

- ■ସମସ୍ତଙ୍କ ସହିତ ଆଲୋଚନା ଚାଲିଛି, ଏହାପରେ କାମ ଆରମ୍ଭ: ଲଲ୍ଲୁ
- ■ ୨୫ ବର୍ଷ ହେଲା ହାରିଛୁ, ଆଉ କାହା ବିରୋଧରେ ଦିଲ୍ଲୀ ଯିବୁନି: ସପ୍ତଗିରି

ଓଡ଼ିଶା କଂଗ୍ରେସକୁ ନୂଆ ସଭାପତି ଏବଂ ପ୍ରଭାରୀ ମିଳିବା ପରେ ରାଜ୍ୟରେ ଦଳର ସ୍ଥିତି ନେଇ ସବୁ ସାଙ୍ଗଠନିକ ଜିଲାଗୁଡିକର ପ୍ରତିନିଧିମାନଙ୍କ ସହିତ ୱାନ ଟୁ ୱାନ ଆଲୋଚନା ଆରମ୍ଭ ହୋଇଛି। ପ୍ରଦେଶ କଂଗ୍ରେସ କମିଟି(ପିସିସି) ସଭାପତି ଭକ୍ତ ଚରଣ ଦାସ ପ୍ରଥମ ଦିନ ପ୍ରଭାରୀ ଅଜୟ କୁମାର ଲଲ୍ଲୁଙ୍କ ସହିତ ମିଶି ଶନିବାର ଦଳର ୧୫ ସାଙ୍ଗଠନିକ ଜିଲାର ନେତୃବୃନ୍ଦଙ୍କ ସହିତ ଆଲୋଚନା କରିଥିଲେ। ସେହିକ୍ରମରେ ରବିବାର ପିସିସି ସଭାପତିଙ୍କ ହାତ ଅସ୍ତ୍ରୋପଚାର ଥିବା ଯୋଗୁ ପ୍ରଭାରୀ ବାକି ୨୦ଟି ସାଙ୍ଗଠନିକ ଜିଲାର ପ୍ରତିନିଧିମାନଙ୍କୁ ଭେଟି ଦଳର ସ୍ଥିତି ସମ୍ପର୍କରେ ଆଲୋଚନା କରିଛନ୍ତି। ଦ୍ୱିତୀୟ ଦିନରେ କଟକ ସହରାଞ୍ଚଳ, କଟକ ଗ୍ରାମାଞ୍ଚଳ, ସୁନ୍ଦରଗଡ଼, କଳାହାଣ୍ଡି, ନୂଆପଡ଼ା, ମୟୂରଭଞ୍ଜ ଇଷ୍ଟ, ମୟୂରଭଞ୍ଜ ୱେଷ୍ଟ, ବଲାଙ୍ଗୀର, ବରଗଡ଼, ସୁବର୍ଣ୍ଣପୁର, ସମ୍ବଲପୁର, ଝାରସୁଗୁଡ଼ା, କୋରାପୁଟ, ନବରଙ୍ଗପୁର, ମାଲକାନଗିରି, ରାୟଗଡ଼ା, ଯାଜପୁର, କେନ୍ଦ୍ରାପଡ଼ା, ଦେବଗଡ଼ ଏବଂ କେନ୍ଦୁଝରର ଜିଲା ସଭାପତି ଏବଂ ଅନ୍ୟ ନେତୃବୃନ୍ଦମାନେ ପ୍ରଭାରୀଙ୍କ ସହ ଆଲୋଚନା କରିଛନ୍ତି। ଦଳର ସ୍ଥିତି କିପରି ରହିଛି, କାହିଁକି କଂଗ୍ରେସ ସାଙ୍ଗଠନିକ ସ୍ଥିତି ଖରାପ ହୋଇଛି, ଆଗକୁ ଦଳ କ'ଣ କରିବା ଦରକାର ସେନେଇ ଚର୍ଚ୍ଚା ହୋଇଛି। ଅନ୍ୟପଟେ କୋରାପୁଟ ଏମ୍‌ପି ସପ୍ତଗିରି ଉଲାକା କଂଗ୍ରେସ ଭବନରେ ପହଞ୍ଚି ପ୍ରଭାରୀଙ୍କ ସହ ସାକ୍ଷାତ କରି ଦଳର ସାଙ୍ଗଠନିକ ସ୍ଥିତି ଉପରେ ଆଲୋଚନା କରିଛନ୍ତି।

ଗଣମାଧ୍ୟମକୁ ପ୍ରତିକ୍ରିୟା ଦେଇ ଉଲ୍ଲାକା କହିଛନ୍ତି, କେବଳ ଦକ୍ଷିଣ ଓଡ଼ିଶା ନୁହେଁ ରାଜ୍ୟର ସବୁ ଗାଁ ଗହଳିରେ କଂଗ୍ରେସ କର୍ମୀ ରହିଛନ୍ତି। ଆମକୁ ଏକଜୁଟ ହୋଇ କାମ କରିବାର ଅଛି। ଦଳର ଯେଉଁ ନୂଆ ଟିମ୍ ଅଛନ୍ତି ଭକ୍ତ ଦାସ ଏବଂ ଅଜୟ କୁମାର ଲଲ୍ଲୁ ଉଭୟଙ୍କ ସହିତ କାମ କରିଛନ୍ତି। ଉଭୟଙ୍କ ଉପରେ ବିଶ୍ୱାସ ରହିଛି, ଏହି ଦୁଇ ନେତା ତୃଣମୂଳସ୍ତରକୁ ଯାଇ ଲୋକଙ୍କୁ ଟାଣି ଆଣିବେ। ୨୦୨୯ରେ ସରକାର ବନାଇବା ଭଳି ପରିସ୍ଥିତିରେ ଦଳ ଥିବ। ଦକ୍ଷିଣ ଓଡ଼ିଶାରେ ଯେତେଜଣ ବିଧାୟକ ପଠାଇଛୁ ସେହିଭଳି ସବୁଆଡୁ କିପରି ବିଧାୟକମାନେ ନିର୍ବାଚିତ ହେବେ ସେହିଭଳି ପରିଶ୍ରମ କରିବେ। ଦକ୍ଷିଣ ଓଡ଼ିଶା ଭଳି ରାଜ୍ୟର ଅନ୍ୟ ସ୍ଥାନରେ ମଧ୍ୟ କାମ କରିବୁ। କଂଗ୍ରେସ ହାରି ହାରି ୨୫ ବର୍ଷ ହେଲା ରହିଛୁ । ତେଣୁ ଆଗକୁ ଭକ୍ତ ଦାସଙ୍କ ନେତୃତ୍ୱରେ କାମ କରିବୁ ଓ ଆଉ କାହା ବିରୋଧରେ ଦିଲ୍ଲୀ ଯିବୁନି ବୋଲି ସେ କହିଛନ୍ତି ।

ଅଜୟ କୁମାର ଲଲ୍ଲୁ କହିଛନ୍ତି, ଆଗକୁ ଦଳର ଆଭିମୁଖ୍ୟ କ'ଣ ରହିବ, ତୃଣମୂଳସ୍ତରରେ କମିଟି କିପରି ହେବ ସେନେଇ ଚର୍ଚ୍ଚା ଜାରି ରହିଛି। ତୃଣମୂଳସ୍ତରରୁ ଜିଲା ସ୍ତର ପର୍ଯ୍ୟନ୍ତ କାହା ଦାୟିତ୍ୱ କ'ଣ ରହିବ, ସେନେଇ କାମ କରାଯିବ। ସବୁ ଜାଗାରୁ ମତ ଆସୁ ତା'ପରେ କାମ ଆରମ୍ଭ ହେବ ବୋଲି ସେ କହିଛନ୍ତି।

DSPL-397

ODISHA
INDIA'S BEST KEPT SECRET.

Shri Narendra Modi
Prime Minister

Shri Mohan Charan Majhi
Chief Minister, Odisha

Inauguration of
Odisha Travel Bazaar

In the August Presence of
Shri Gajendra Singh Shekhawat
Union Tourism Minister

Smt. Pravati Parida
Deputy Chief Minister, Odisha

24 February 2025 | Mayfair Convention, Bhubaneswar

Exhibition & B2B Meetings
25 - 27 February 2025
Swosti Premium,
Bhubaneswar

Explore Business & Tourism Synergies
Discover opportunities, forge partnerships & experience Odisha's rich heritage

- Domestic & Foreign Tour Operators (DTOs & FTOs)
- Odisha's tourism industry showcasing unique offerings
- Structured, pre-scheduled Business to Business interactions
- Exclusive FAM Tours for Buyers
- Cultural Showcase

Industry Partner
FICCI

Entry by Invitation only

Department of Tourism, Government of Odisha

OIPR-37001/13/0040/2425

ଚିକିତ୍ସା ଖର୍ଚ୍ଚ ଅନୁକମ୍ପାରେ ଦୁର୍ନୀତି ଅଭିଯୋଗ

କିଟ୍ ପରେ ବିବାଦରେ କିମ୍ସ

■ ପୂର୍ବରୁ ଆସିଥିବା ଅଭିଯୋଗ ଉପରେ ନିଷ୍ପତ୍ତି ନିଆଯିବ: ଆଇନ ମନ୍ତ୍ରୀ

■ ଚୋର ଘର ସବୁବେଳେ ଅନ୍ଧାର ନ ଥାଏ: ତାରା

ଭୁବନେଶ୍ୱର, ୨୩।୨ (ସୁଜିତ୍ ମିଶ୍ର)

କିଟ୍‌ରେ ଚେପାଜାଁ ବିରୋଧ୍ ଆନ୍ଦୋଳନ ଆତ୍ମହତ୍ୟା ଓ ବିଶ୍ୱବିଦ୍ୟାଳୟ କର୍ଯ୍ୟପାଳଙ୍କ ଆଚରଣକୁ ନେଇ ରାଜ୍ୟ ରାଜନୀତି ଉତ୍ତପ୍ତ ହୋଇଛି। କିଟ୍‌ର୍ଗରେ ପୂର୍ବରୁ ରହିଥିବା ଏକାଧିକ ଅଭିଯୋଗକୁ ନେଇ ଗଠିତାଦୁସମ୍ବାଲୋଚନା କରାଯିବା ସହ ଏହା ବିରୋଧରେ ଦୃଢ଼ କାର୍ଯ୍ୟାନୁଷ୍ଠାନ ପାଇଁ ଦାବି ଜୋର୍ ଧରିବାରେ ଲାଗିଛି। ଏଭଳି ସ୍ଥିତିରେ କିଟ୍ ସଂଚାଳିତ କଳିଙ୍গ ଇନ୍‌ଷ୍ଟିଚ୍ୟୁଟ୍ ଅଫ୍ ମେଡିକାଲ ସାଇନ୍ସେସ୍ (କିମ୍ସ) ବିରୋଧରେ ମଧ୍ୟ ସଜ୍ଜିନ ଅଭିଯୋଗ ଆସିଛି। ପ୍ରଥମେ ଜମି ଲେଜେଙ୍କାରୀ ଅଭିଯୋଗ ଆସିଥିବାବେଳେ ଏବେ କିଟ୍ ହସ୍ପିଟାଲ ବିରୋଧରେ ଚିଲିକା ଅନୁଭବୀ ଦୁର୍ନୀତି ସାମ୍ନାକୁ ଆସିଛି। କୋଭିଡ୍-୧୯ ମହାମାରୀ ସମୟରେ ବିଭିନ୍ନ ଲିଙ୍କାର କିଟ୍ ପକ୍ଷରୁ ପ୍ରତିଷ୍ଠିତ କୋଭିଡ୍ ହସ୍ପିଟାଲଗୁଡ଼ିକୁ ଅଜେଣ୍ଟ ଜୋଟି ଟଙ୍କାର ଅହେତୁକ ଅନୁଦାନ ଦିଆଯାଇଥିବା ଅଭିଯୋଗ ସାମ୍ନାକୁ ଆସିଛି। ଏଭଳେ ଆଜନ ମନ୍ତ୍ରୀ ପୃଥ୍ୱୀରାଜ ହରିଚନ୍ଦନ ପ୍ରତିକ୍ରିୟା ଦେଖି କିଟ୍ ବିରୋଧରେ କାର୍ଯ୍ୟାନୁଷ୍ଠାନର ସୂଚନା ଦେଇଛନ୍ତି। ଅନ୍ୟପଟେ ଲାଭପା ଏବଂ କଂଗ୍ରେସ କିଟ୍ ଘଟଣାକୁ ନେଇ ଦୃଢ଼ କାର୍ଯ୍ୟାନୁଷ୍ଠାନ ଦାବି କରିଥିବାବେଳେ ଏହାର ପ୍ରତିଷ୍ଠାତା ଅଚ୍ୟୁତ ସାମନ୍ତଙ୍କୁ ପୂର୍ବ ଦଳ ବିରୋଧ କିଟ୍ ସପକ୍ଷରେ ମତ ଦେଖିଛା।

କୋଭିଡ୍ ମହାମାରୀ ସମୟରେ ଚିଲିକା ମାଁରେ କିମ୍ସ ଅନେକ ଜୋଟି ସରକାରୀ ଟଙ୍କା ଯାଇଥିବାର ସହ ବିଏଚି ଅଡିଟ୍ ରିପୋର୍ଟ ପପୁଲାରେଇଥିବା ଅଭିଯୋଗ ହୋଇଛି। ୨୦୨୦ରେ ହସ୍ତତାତ ସୂଚନା ଅଧିକାର (ଆରଟିଆଇ) ଦ୍ୱାରା ଅନୁଯାୟୀ, କିମ୍ସ ହସ୍ପିଟାଲ ପକ୍ଷରୁ କରାଯାଇ ମହାମାରୀ ବ୍ୟାପିଯାଇବେଳେ କଲାଙ୍ଗୀରୁଠାରେ କୋଭିଡ୍ ହସ୍ପିଟାଲରେ ୩୮ ମାସରେ ହୋଇଥିବା ବିଲ୍ ଅନୁଯାୟୀ ୭ ରୋଗୀ ଆଦମିସ୍ ହୋଇଥିଲେ। ଏମାନଙ୍କ ଲାଗି ମୋଟ ୮୮ ହଜାର ୭୦୦ ଟଙ୍କା ଖର୍ଚ୍ଚ ହୋଇଥିଲା। ହେଲେ ସେହି ମାସରେ କିମ୍ସ ନିଜ ବେଡ୍ ଚାର୍ଜ ବାବଦରେ ମୋଟ ୧ କୋଟି ୮୨ ଲକ୍ଷ ଟଙ୍କାର ବିଲ୍ ପ୍ରଦାନ କରିଥିଲା। ଏପ୍ରିଲ ୧୫ରେ କଲାଙ୍ଗୀର ଜିଲା ଆରୟ ମୋଟ ୧ ଲକ୍ଷ ଟଙ୍କା ହିସାବରେ ବେଡ୍ ଚାର୍ଜ ବାବଦରେ ୯୨ ଲକ୍ଷ ଟଙ୍କାର ବିଲ୍ ଦେଇଥିଲା। କନ୍ଧମାଳ, ମୟୂରଭଞ୍ଜ ଏବଂ ଭୁବନେଶ୍ୱରରେ କୋଭିଡ୍ ଚିକିତ୍ସା ମାଁରେ କିମ୍ସ ପ୍ରାୟ ୧୧୦ ଜୋଟି ଟଙ୍କା ନେଇଥିବା ଆରଟିଆଇ ଜର୍ମା ସୂଚନା ଦେଇଛନ୍ତି। ଚେତ୍ରାଳୀନ ଉନ୍ନୟନ କମିଶନରଙ୍କ ଦ୍ୱାରା ଜାରି କରାଯାଇଥିବା ନିୟମାବଳୀ ଅନୁଯାୟୀ ରାଜ୍ୟ ସରକାର ଏବଂ ଓଡ଼ିଶା ଖଣି ନିଗମ (ଓଏମ୍‌ସି) ସହ ହୋଇଥିବା ଚୁକ୍ତିନାମା ଭିତ୍ତି ଅନୁସାରେ କିମ୍ସ ଏଭଳି ଅନୁଗ୍ରହ ହାସଲ କରିଥିଲା। କୋଭିଡ୍ ହସ୍ପିଟାଲ ପରିଚାଳନା ଲାଗି ଅଗ୍ରିମ ବାବଦରେ ଓଏମ୍‌ସି କିମ୍ସକୁ ସାଢ଼େ ୧୨ କୋଟି ଟଙ୍କା ଦେଇଥିଲା ତାହା ଉପରେ ବିଏଚି ଅଡିଟ୍ କରିବା ବାବଦରେ ଆରଟିଆଇ ଜର୍ମା ସାଇଜର୍ମେଟ୍‌ରୁ ଯାଇଥିଲେ। ଏପ୍ରସଙ୍গରେ ବିଏଚିରେ ବହୁ ହିସାବଗତ ଗୋଲମାଳ ହୋଇଥିବା ଦେଖାଯାଇଛି। ଏମାନଙ୍କ ବିରୋଧରେ କ'ଣ କାର୍ଯ୍ୟାନୁଷ୍ଠାନ ଗ୍ରହଣ କରାଯିବ ସେନେଇ ନିଷ୍ପତ୍ତି ନିଆଯିବ। ସ୍ୱାସ୍ଥ୍ୟ ବିଭାଗ ସେ ବାବଦରେ ସ୍ପଷ୍ଟ ଉତ୍ତର ଦେଖିବାରି ବୋଲି ମନ୍ତ୍ରୀ କହିଛନ୍ତି।

ଏନେଇ ଲାଭପା ବିଧାୟକ ବାବୁ ଦିଂ କହିଛନ୍ତି, ସରକାର ଏହି ଘଟଣାରେ ସମ୍ପୂର୍ଣ୍ଣ ତପୁରା। ଘଟଣା ଦିନଠାରୁ ମୁଖ୍ୟମନ୍ତ୍ରୀ ଓ ଶିକ୍ଷାମନ୍ତ୍ରୀ ଏ କଥାକୁ ନେଇ ଚିନ୍ତିତ। ଏହି କଥାକୁ ନେଇ ଯେଉଁମାନେ ବୋଧୀ, ତାଙ୍କୁ ଜେଲିଟି ଜେଲିଟି ଟଙ୍କାର ଅନୁଦାନ ଦିଆଗଲା। ଏ ସମ୍ପର୍କରେ ହାଇକୋର୍ଟରେ କେସ୍ ଫାଇଲ କରାଯିବା ସହିତ ବିଏଚି ଅଡିଟ୍ ଲାଗି ସ୍ୱତନ୍ତ୍ର ଭାବେ ଅନୁରୋଧ କରାଯାଇଥିଲା। ଦୁର୍ଭାଗ୍ୟର ବିଷୟ, ବିଏଚିରେ କିମ୍ସ ତଥ୍ୟ ରଖିଲା ନାହିଁ। ଅଦ୍ଭୁତ ସାମନ୍ତ ବିଏଚିକୁ ପ୍ରଭାବିତ କରି ତଥ୍ୟକୁ ଚାପି ଦେଇପାରନ୍ତି ଏହା ତାର ଏକ ଦୃଷ୍ଟାନ୍ତ ବୋଲି ସେ କହିଛନ୍ତି।

ଆଜନ ମନ୍ତ୍ରୀ ପୃଥ୍ୱୀରାଜ ହରିଚନ୍ଦନ କହିଛନ୍ତି, ବିରୋଧୀ ଦଳରେ ଥିବା ସମୟରେ ଅନେକ ଅଭିଯୋଗ ବିଭିନ୍ନ କ୍ଷେତ୍ରରେ ସେମାନଙ୍କ ନିକଟକୁ ଆସିଥିଲା। ସେଥିରେ ବହୁତ କିଛି ସତ୍ୟତା ମଧ୍ୟ ରହିଥିଲା। ସୂଚନା ଅଧିକାର କର୍ମୀମାନେ ସେତେବେଳେ ବହୁ ତଥ୍ୟ ପଦାକୁ ଆଣିଥିଲେ। ଜୋଡ଼ି ଭଳି ଏକ ଦୁର୍ଘଟଣା ସମୟରେ ସରକାରୀ ଅର୍ଥ ହଡ଼ପରେ ଯେଉଁମାନଙ୍କ ଭୂମିକା ଥିଲା, ସେମାନଙ୍କ ବିରୋଧରେ କ'ଣ କାର୍ଯ୍ୟାନୁଷ୍ଠାନ ଗ୍ରହଣ କରାଯିବ ସେନେଇ ନିଷ୍ପତ୍ତି ନିଆଯିବ। ସ୍ୱାସ୍ଥ୍ୟ ବିଭାଗ ସେ ବାବଦରେ ସ୍ପଷ୍ଟ ଉତ୍ତର ଦେଖିପାରିବ ବୋଲି ମନ୍ତ୍ରୀ କହିଛନ୍ତି।

ଏନେଇ ବିଜେପି ବିଧାୟକ ପ୍ରତୀପ ବିଶାରୀ କହିଛନ୍ତି, ଯେଉଁଭଳି ଭାବେ ନେପାଳ ଜିଡ଼ାଜିଡ଼ାମାନଙ୍କୁ ଚର୍ଚ୍ଚ କରି ଜବତରେ ଛାଡ଼ିଲେ ତାହା ନିନ୍ଦନୀୟ। କେଉଁ ପରିସ୍ଥିତିରେ ଏବଂ କେଉଁ କାରଣରୁ ତାଙ୍କୁ ଜେଲରୁ ଛାଡ଼ିଲେ ସରକାର ତଦନ୍ତ କରି ବର୍ତ୍ତମାନ ପଦକ୍ଷେପ ନେଇପାରେ। ନେପାଳରୁ ଆସିଥିବା ପିଲାମାନେ ଏଠାରେ ପଢୁଛନ୍ତି। କେଉଁ ପରିସ୍ଥିତିରେ ଜଣେ ଛାତ୍ରୀ ଆତ୍ମହତ୍ୟା କଲେ ଏବଂ ଏଥିରେ କିଏ ଦୋଷୀ ତାକୁ ପ୍ରଥମେ ସରକାର ତଦନ୍ତ କରାନ୍ତୁ। ହେଲେ ଏହି ଘଟଣାରେ ପୂର୍ବ ସରକାରକୁ ଦୋଷ ଦେବା ଠିକ୍ ଲାଗୁ ନାହିଁ ବୋଲି ବିଧାୟକ କହିଛନ୍ତି।

ଯୁଜିସି ନେଟ୍ ୨୦୨୪ ଡିସେମ୍ବର ଫଳ ପ୍ରକାଶ

୫୧୫୮ ପ୍ରାର୍ଥୀ ଯୋଗ୍ୟ ବିବେଚିତ

ଭୁବନେଶ୍ୱର, ୨୩।୨ (ସୁଭିତ୍ରିତା ସାହୁ)

ନ୍ୟାଶନାଲ ଟେଷ୍ଟିଂ ଏଜେନ୍ସି (ଏନଟିଏ) ପକ୍ଷରୁ ୟୁଜିସି ନେଟ୍-୨୦୨୪ ଡିସେମ୍ବର ପରୀକ୍ଷା ଫଳ ଶନିବାର ପ୍ରକାଶ ପାଇଛି। ଏଥିସହିତ ବିଷୟ ଭିତ୍ତିକ ଜଏଫ୍ ମାର୍କ ମଧ୍ୟ ପ୍ରକାଶ କରାଯାଇଛି। ସାରା ଦେଶରେ ମୋଟ ୮ଲକ୍ଷ ୪୯ହଜାର ୧୬୬ଜଣ ଛାତ୍ରୀଛାତ୍ର ପରୀକ୍ଷା ଦେବା ପାଇଁ ଆବେଦନ କରିଥିବାବେଳେ ୬,୪୯,୪୯୦ଜଣ ପରୀକ୍ଷା ଦେଇଥିଲେ। ଏଥିରୁ ଲଜୟ ଲୁଜିୟର ରିସର୍ଚ୍ଚ ଫେଲୋସିପ୍(ଜେଆରଏଫ) ଏବଂ ଆସିଷ୍ଟାଣ୍ଟ ପ୍ରଫେସର ପଦବୀ ପାଇଁ ୫୧୫୮ ପ୍ରାର୍ଥୀ ଯୋଗ୍ୟ ବିବେଚିତ ହୋଇଛନ୍ତି। ସେହିପରି ଅତିରିକ୍ତ ଭାବେ ୪୮,୧୬୧ଜଣ ପ୍ରାର୍ଥୀ ଆସିଷ୍ଟାଣ୍ଟ ପ୍ରଫେସର ଓ ଫିଏଚ୍‌ଡିରେ ଆଡ୍‌ମିଶନ ପାଇଁ ଯୋଗ୍ୟତା ଅର୍ଜନ କରିଛନ୍ତି। ଅନ୍ୟପକ୍ଷରେ ଆଉ ୧,୧୪,୪୪୫ ପ୍ରାର୍ଥୀ କେବଳ ଫିଏଚ୍‌ଡି ପାଇଁ ଅତିରିକ୍ତ ଭାବେ ଚୟନ ହୋଇଛନ୍ତି। ତେବେ ଅଧିକ ସୂଚନା ପାଇବା ଲାଗି ପରୀକ୍ଷାର୍ଥୀମାନେ ଅଫିସିଆଲ ୱେବ୍‌ସାଇଟ୍ ପରିଦର୍ଶନ କରିବା ସହ ନିଜ ରୋଲ୍‌କାର୍ଡ ଡାଉନଲୋଡ କରିପାରିବେ ବୋଲି ୟୁଜିସି ପକ୍ଷରୁ ପ୍ରକାଶିତ ବିଜ୍ଞପ୍ତିରେ ଉଲ୍ଲେଖ କରାଯାଇଛି।

୮ ଦିନରେ ୬.୯୮ ଲକ୍ଷ ଅଲିଭ୍‌ରିଡ୍‌ଲେ ଅଣ୍ଡାଦେଲେ

ଋଷିକୁଲ୍ୟା ମୁହାଣରେ ରେକର୍ଡ ଅଣ୍ଡାଦାନ

ବ୍ରହ୍ମପୁର, ୨୩।୨ (ଅଶୋକ କୁମାର ସାହୁ)

ପ୍ରତିବର୍ଷ ଋଷିକୁଲ୍ୟା ମୁହାଣ ସଂଲଗ୍ନ ବେଳାଭୂମିକୁ ବିରଳ ଅଲିଭରିଡ୍‌ଲେ କଇଁଛମାନେ ଅଣ୍ଡା ଦେବାକୁ ଆସନ୍ତି। ଗତବର୍ଷ ଅସମ୍ଭବୁଳିତ ଜଳବାୟୁ ଯୋଗୁ ଗଣଅଣ୍ଡାଦାନ ସେଭଳି ହୋଇ ନ ଥିଲା। ବର୍ତ୍ତମାନ ଜଳବାୟୁ ଅନୁକୂଳ ଥିବାରୁ ରେକର୍ଡ ସଂଖ୍ୟକ କଇଁଛ ଅଣ୍ଡା ଦେଇଛନ୍ତି। ଶୁକ୍ରବାର ରାତି ସୁଦ୍ଧା ୬.୮୨ ଲକ୍ଷ ୪୧୨ କଇଁଛ ଅଣ୍ଡା ଦେଇସାରିଲେ। ଶନିବାର ରାତିରେ ଆଉ ପ୍ରାୟ ୧୬,୩୦୬ କଇଁଛ ଅଣ୍ଡା ଦେଇଛନ୍ତି। ଏହାକୁ ମିଶାଇ ଗତ ୮ଦିନରେ ଅର୍ଥାତ୍ ରବିବାର ସୁଦ୍ଧା ଅଣ୍ଡାଦେବା କଇଁଛଙ୍କ ସଂଖ୍ୟା ୬ ଲକ୍ଷ ୯୮ ହଜାର ୬୧୮ରେ ପହଞ୍ଚିଛି ବୋଲି ବନ ବିଭାଗ ସୂତ୍ରରୁ ଜଣାପଡିଛି। ୨୦୨୨-୨୩ରେ ୬.୩୭ ଲକ୍ଷ କଇଁଛ ଅଣ୍ଡା ଦେଇସାରିଲେ।

ବିଶେଷଜ୍ଞଙ୍କ ତିରସ୍କାରରେ ଅଲିଭ ରିଡ୍‌ଲେଙ୍କ ନିକଟ ବରିବା ପରେ ସେମାନେ ପ୍ରାୟ ମାସେ ପର୍ଯ୍ୟନ୍ତ ସମ୍ପୂର୍ଣ୍ଣରେ ଉଲାପ ଗ୍ରହଣ କରିବାକୁ ଭାମମାନ ଅସ୍ଥାୟୀରେ ଥିଲେ। ଅଣ୍ଡା ଦେବା ସମୟ ଦେବାରୁ ବେଳାଭୂମିକୁ ଆସିଥିଲେ। ପ୍ରଥମ ଦିନ ୧୧ ହଜାର କଇଁଛ ଅଣ୍ଡା ଦେଇଥିବାବେଳେ ଚଳୁଣି ଦିନ ରେକର୍ଡ ସଂଖ୍ୟକ ୧ ଲକ୍ଷ ୮୭ ହଜାର କଇଁଛ ଅଣ୍ଡା ଦେଇଥିଲେ। ତେବେ ପୋଡମମରୋରେ ପ୍ରକୃତ ସ୍ଥଳ। କଇଁଛମାନେ ଅଣ୍ଡା ଦେଇଛନ୍ତି।

କଇଁଛମାନେ ଅଣ୍ଡା ଦେଇଛନ୍ତି।

ଗୋଖରୁଲୁଡାରୁ ବଚେଶ୍ୱର ପର୍ଯ୍ୟନ୍ତ ଦୃଷ୍ଟି ଡାଇନାମିକ ବିଟ୍‌ରେ ସେମାନେ ପ୍ରଥମ ଅଣ୍ଡା ଦାନ କରି ଚାରିଆଡ଼େ ବିଶ୍ୱାସ ହୋଇଯାଇଥିଲେ। କଇଁଛମାନେ ବନଖଣ୍ଡ ଅଧିକାରୀ ଖୋଖର କହିଛନ୍ତି। ଅଣ୍ଡାଦେବେ ବୋଲି ବନ ବିଭାଗ ଓ ବିଭିନ୍ନ ଅଞ୍ଚଳର ସ୍ୱେଚ୍ଛାସେବୀମାନେ ସଜାଗ ଅଛନ୍ତି। ସେମାନଙ୍କ ସୁରକ୍ଷା ପାଇଁ ଗୋଖରୁଲୁଡାରୁ ବଚେଶ୍ୱର ପର୍ଯ୍ୟନ୍ତ ତାରବାଡ ଲଗାଯାଇଛି। ବନ ବିଭାଗ କର୍ମଚାରୀମାନେ କଇଁଛଙ୍କ ଅଣ୍ଡାବେଳା ସ୍ଥାନକୁ ଲୋକଙ୍କୁ ଛାଡୁନାହାନ୍ତି। ଜୀବଜନ୍ତୁଙ୍କ ଦାଉରୁ କଇଁଛଙ୍କୁ ସୁରକ୍ଷା ଦେବା ପାଇଁ ସମସ୍ତେ ଦିନରାତି ପର୍ଯ୍ୟବେକ୍ଷଣ ମାନୁଛନ୍ତି। ଅଣ୍ଡାବେଳା ସ୍ଥଳକୁ ବନ ବିଭାଗ ପକ୍ଷରୁ ବ୍ୟାରିକେଡ କରାଯାଇଛି। ବ୍ରହ୍ମପୁର ବନଖଣ୍ଡ ଅଧିକାରୀ ସୋନି ଖୋଖର କହିଛନ୍ତି ଯେ, ଅଲିଭ୍‌ରିଡ୍‌ଲେ କଇଁଛ ଏଠାକୁ ଅଣ୍ଡାଦେବାକୁ ଆସିବା ଗୌରବର ବିଷୟ। ସେମାନଙ୍କ ସୁରକ୍ଷା ଓ ଅଣ୍ଡାକୁ ଛୁଆ ଫୁଟିବା ପର୍ଯ୍ୟନ୍ତ ଯେଉଁ ୫୦ ଦିନ ଲାଗିବ, ସେହି ସମୟ ଆମ ପାଇଁ ଗୁରୁତ୍ୱପୂର୍ଣ୍ଣ। ସେଥିପାଇଁ ସମସ୍ତ ପ୍ରକାର ବ୍ୟବସ୍ଥା କରାଯାଇଛି। କଇଁଛ ଯେତେଦିନ ପର୍ଯ୍ୟନ୍ତ ଅଣ୍ଡା ଦେବେ, ସେତେଦିନ ପର୍ଯ୍ୟନ୍ତ ଆମେ ପ୍ରସ୍ତୁତ ଅଛୁ। ପ୍ରତି ୫୦ ମିଟରରେ ଗୋଟିଏ ଲେଖାଏ ସେଗମେଣ୍ଟ କରାଯାଇ କଇଁଛ ଗଣତି କରାଯାଉଛି। ସ୍ୱେଚ୍ଛାସେବୀମାନେ ମଧ୍ୟ ବହୁ ସହଯୋଗ କରୁଛନ୍ତି ବୋଲି ବନଖଣ୍ଡ ଅଧିକାରୀ ଖୋଖର କହିଛନ୍ତି।

ସାହିତ୍ୟିକ ପ୍ରଶାନ୍ତ ଚନ୍ଦ୍ର ପଟ୍ଟନାୟକଙ୍କ ପରଲୋକ

ଭୁବନେଶ୍ୱର, ୨୩।୨ (ଅନୁରାଧା ମହାରଣା)

ପ୍ରଶାନ୍ତ ଚନ୍ଦ୍ର ପଟ୍ଟନାୟକ

ଗୃହ ବିଭାଗର ପୂର୍ବତନ ଅତିରିକ୍ତ ଶାସନ ସଚିବ ତଥା ସାହିତ୍ୟିକ ପ୍ରଶାନ୍ତ ଚନ୍ଦ୍ର ପଟ୍ଟନାୟକଙ୍କ ପରଲୋକ ହୋଇଛି। ତାଙ୍କୁ ୮୮ ବର୍ଷ ବୟସ ହୋଇଥିଲା। ଗତ କିଛିଦିନ ଧରି ସେ ବାର୍ଦ୍ଧକ୍ୟ ଜନିତ କାରଣରୁ ଅସୁସ୍ଥ ଥିଲେ। ତାଙ୍କ ମୃତ୍ୟୁ ଖବର ପାଇ ବହୁ ବିଶିଷ୍ଟ ବ୍ୟକ୍ତି ଭୁବନେଶ୍ୱର ଭାମ ଟାଙ୍ଗାସ୍ଥିତ ବାସଭବନରେ ତାଙ୍କୁ ଶେଷ ଦର୍ଶନ କରିଥିଲେ। ଗଞ୍ଜାମ ଜିଲାର ସ୍ୱାଧୀନତା ସଂଗ୍ରାମୀ ସ୍ୱର୍ଗତ ବାଞ୍ଛାନିଧି ପଟ୍ଟନାୟକଙ୍କ ସେ ଦ୍ୱିତୀୟ ପୁତ୍ର ଥିଲେ। ସେ ବାଲେଶ୍ୱର ଓ ପୁରୀ ଜିଲାର ଅତିରିକ୍ତ ଜିଲାପାଳ ଥିଲେ। ଏଥିସହ ଉତ୍କଳ ଚେତନାରାଣ୍ଟ ମ୍ୟାନେଜର, ହସ୍ତତନ୍ତ ଉନ୍ନୟନ ନିଗମର ମ୍ୟାନେଜିଂ ଡାଇରେକ୍ଟର ଓ ବିଭିନ୍ନ ବିଭାଗର ଯୁଗ୍ମ ସଚିବ ଭାଲେ କାର୍ଯ୍ୟ କରି ୧୯୯୫ରେ ଗୃହ ବିଭାଗର ଅତିରିକ୍ତ ଶାସନ ସଚିବ ଭାଲେ ଅବସର ଗ୍ରହଣ କରିଥିଲେ। ଚାକିରି ଜୀବନରୁ ହିଁ ସେ ସାହିତ୍ୟ ସହ ଯୋଡି ହୋଇଥିଲେ। ପ୍ରିତମ ନାମରେ ସେ ନିଜର ଗଳ୍ପ, କବିତା ଓ ଉପନ୍ୟାସ ମାଧ୍ୟମରେ ପାଠକ ମହଲରେ ବିଶେଷ ପରିଚିତ। ୨୦୧୦ରେ ଓଡ଼ିଶା ସାହିତ୍ୟ ଏକାଡେମୀ ଦ୍ୱାରା ଜୀବନବ୍ୟାପୀ ସାରସ୍ୱତ ସାଧକ ଭାବରେ ସେ ସମ୍ମାନିତ ହୋଇଥିଲେ। ଅବସର ପରେ ଭାରତର ଗୁଜୀ ପ୍ରସାର ସମିତିର ସକ୍ରିୟ ସଭ୍ୟ ଭାବରେ ଗ୍ରାମାଞ୍ଚଳରେ ଭାରତର ଗୁଜୀ ପ୍ରତିଷ୍ଠା କାର୍ଯ୍ୟରେ ନିଜକୁ ନିୟୋଜିତ ଥିଲେ।

୮ ଦିନରେ ୬.୯୮ ଲକ୍ଷ ଅଲିଭ୍‌ରିଡ୍‌ଲେ ଅଣ୍ଡାଦେଲେ

ବିଶାଖାପାଟଣାରୁ ପଶ୍ଚିମବଙ୍ଗକୁ କଇଁଛ ଚୋରାଚାଲାଣ

ମିନିଟ୍ରକ୍‌ରୁ ମିଳିଲା ୧୪୪୮ କଇଁଛ, ଚାଳକ ଗିରଫ

ଟାଙ୍ଗୀ/ନିରାକାରପୁର, ୨୩।୨ (ଭଗୁନାଥ ସାହୁ/ମାନସ ଚନ୍ଦ୍ର ପଟ୍ଟନାୟକ)

ଜବତ ହୋଇଥିବା କଇଁଛ ଭୁଷଣ୍ଡପୁର ବନପାଳଙ୍କ କାର୍ଯ୍ୟାଳୟରେ ଗଣତି କରାଯାଉଛି।

ଖୋର୍ଦ୍ଧା ଜିଲା ଜଳିଆ ଥାନା ଅଧୀନ ୧୬ମୟଲ ଜାତୀୟ ରାଜପଥର ଗୋଡ଼ିପଡ଼ା ଚୋରାଚେରୁ ନିକଟରେ ରବିବାର ଭୋରେରୁ ଅଫ୍ ଲଣ୍ଡେଲିଜେକ୍ସ ବିଭାଗ ଚଢ଼ାଇ କରି କଇଁଛ ଚୋରେଇ ଏକ ମିନିଟ୍ରକ୍ ଜବତ କରିଛି। ଏଥିରୁ ୭୦ଟି ମାଛ ପାର୍ଚ୍ଚଲ ଚୁଟ୍‌ରେ ଥିବା ୧୪୪୮ଟି କଇଁଛଙ୍କୁ ଉଦ୍ଧାର କରାଯାଇଛି। ତଦୁପରେ ୧୦୨ଟି ମୃତ କଇଁଛ ଥିବା ବେଳେ ୧୩୪୬ଟି ଜୀବନ୍ତ ଅବସ୍ଥାରେ ଉଦ୍ଧାର ହୋଇଛି। ପ୍ରତ୍ୟେକ କଇଁଛର ଓଜନ ପ୍ରାୟ କେଜିଏରୁ ଅଢ଼େଇ କେଜି ମଧ୍ୟରେ ହୋଇଥିବା ଜଣାପଡିଛି। ଜବତ କଇଁଛଙ୍କୁ ଅଫ୍ ଲଣ୍ଡେଲିଜେକ୍ସ ବିଭାଗ ପକ୍ଷରୁ ଚିଲିକା ଅଭୟାରଣ୍ୟ ଛାଡ଼ିବା ପାଇଁ ନିଆଯାଇଛି। ଏଥିସହ ମିନିଟ୍ରକ୍ ଚାଳକ ବଳରାମ ମହାଦେବ ଦେଙ୍କୁ ଗିରଫ କରାଯାଇଛି। ତେବେ ଏହି କଇଁଛଗୁଡ଼ିକ ଆନ୍ଧ୍ରପ୍ରଦେଶର ବିଶାଖାପାଟଣାରୁ ପଶ୍ଚିମବଙ୍ଗକୁ ଚୋରାଚାଲାଣ ହେଉଥିବା ଖୋର୍ଦ୍ଧା ବନ ବିଭାଗ ଏସିଏଫ୍ ପୁଷ୍ପାଶ୍ର ବର୍ଦ୍ଧ କହିଛନ୍ତି।

ସୂଚନା ମୁତାବକ, ଏକ ମିନିଟ୍ରକରେ କଇଁଛ ଚୋରାଚାଲାଣ ହେଉଥିବା ଗୋଟେ ଗୋପନୀୟ ସୂଚନା ପାଇଲା ବିଭାଗକୁ ସୂଚନା ମିଳିଥିଲା। ଏହା ପରେ ବିଭାଗୀୟ ଅଧିକାରୀମାନେ ଗୋଡ଼ିପଡ଼ା ଚୋରାଚେରୁ ନିକଟରୁ ଉକ୍ତ କଇଁଛ ବୋଝେଇ ମିନିଟ୍ରକ୍‌କୁ ଜବତ କରି ଟାଙ୍ଗୀ ବନ ବିଭାଗକୁ ହସ୍ତାନ୍ତର କରିଥିଲେ। ଟାଙ୍ଗୀ ବନାଞ୍ଚଳ ଅଧିକାରୀଙ୍କ ଉପସ୍ଥିତିରେ ଭୁଷଣ୍ଡପୁର ବନପାଳଙ୍କ କାର୍ଯ୍ୟାଳୟରେ କଇଁଛଗୁଡ଼ିକୁ ଗାଡ଼ିରୁ ଉତ୍ତାରଣ ପରେ ଗଣତି କରାଯାଇଥିଲା। ତେବେ ଏହି କଇଁଛ ଚୋରାଚାଲାଣରେ ଅନ୍ୟ ଜେଉଁମାନଙ୍କ ସମ୍ପୃକ୍ତି ରହିଛି ସେ ନେଇ ତଦନ୍ତ ଜାରି ରହିଛି। ଏନେଇ ଖୋର୍ଦ୍ଧା ବନ ବିଭାଗ ଏସିଏଫ୍ ପୁଷ୍ପାଶ୍ର ବର୍ଦ୍ଧ କହୁଛି, ଏହି କଇଁଛ ମୟୂର କଳରେ ଲୁଚିଛି। ଏଥିରୁ ଖାଦ୍ୟ ଉତ୍ପାଦନ ନିଆଯାଇଥାଏ ବୋଲି ଅନୁମାନ କରାଯାଇଛି। ଉପରିଷ୍ଠ ଅଧିକାରୀଙ୍କ ସହ ଆଲୋଚନା ପରେ ଜବତ କଇଁଛଗୁଡ଼ିକୁ ଜେଉଁଠାରେ ଛଡ଼ାଯିବ ସେନେଇ ନିଷ୍ପତ୍ତି ନିଆଯିବ ବୋଲି ସେ କହିଛନ୍ତି।

ଓଡ଼ିସାକ ଦ୍ୱାରା ତଦନ୍ତ କରି କାର୍ଯ୍ୟାନୁଷ୍ଠାନ ନିଅ: ଏନ୍‌ଜିଟି

ଯାଜପୁର, ୨୩।୨ (ହର୍ଷବର୍ଦ୍ଧନ ବେହେରା)

ଯାଜପୁର ଏବଂ ଢେଙ୍କାନାଳ ସୀମାନ୍ତବର୍ତ୍ତୀ ପ୍ରାୟ ୪୦୦ ଏକର ଅଞ୍ଚଳରେ ରହିଛି ନିଷ୍ପିନ୍ନ ପାହାଡ଼, ଡଙ୍କାରୀ ପାହାଡ଼ ଓ ସଂରକ୍ଷିତ ଜଙ୍ଗଲ(ଆରୁଏଫ୍)। ଏହି ଜଙ୍ଗଲ ଜମିରେ ୪ ଷ୍ଟୋନ କ୍ରଶର ଚାଲିଥିବା ଏବଂ ଏଥିପାଇଁ ଆବଶ୍ୟକ କଳପଥର ନିକଟସ୍ଥ ପାହାଡ଼ ନିଷ୍ପିନ୍ନ ଏବଂ ଡଙ୍କାରୀରୁ ଲୁଟ ଚାଲିଛି। ଏନେଇ ୟୁଥ୍ ୟୁଗାଇଡେଟ୍ ଟସ୍ ସଂଷ୍ଠେନେଇ ଏନ୍‌ଜିଆରଟ୍‌ଗେଣ୍ଟ ଟ୍ରଷ୍ଟ ପକ୍ଷରୁ ରୋଇଥିବା ଅଭିଯୋଗକୁ ଭିତ୍ତିକରି ନ୍ୟାଶନାଲ ଗ୍ରୀନ ଟ୍ରିବ୍ୟୁନାଲ(ଏନ୍‌ଜିଟି)ରେ ୨୦୮/୨୦୨୪/ଇଏଜ୍ ନମ୍ବରରେ ଏକାଧିକ ମାମଲା ରୁଜୁ ହୋଇଛି। ଏହି ମାମଲାରେ ଏନ୍‌ଜିଟି ପକ୍ଷରୁ ଜଷ୍ଟିସ୍ ଦି.ଅମିତ ସ୍ଥାଲେକର ଓ ସଦସ୍ୟ ଅରୁଣ କୁମାର ବର୍ମା ରାଜ୍ୟ ସରକାରଙ୍କୁ ଓଡ଼ିଶା ରିମୋଟ ସେନ୍‌ସିଂ ଆପ୍ଲିକେଶନ ସେଣ୍ଟର(ଆଇଆରଏସ୍‌ସି) ବା ଓଡ଼ିସାକ୍ କଳିଆରେ ମାପରୁଣ କରି ଆବଶ୍ୟକ କାର୍ଯ୍ୟାନୁଷ୍ଠାନ ଗ୍ରହଣ କରିବାକୁ ନିର୍ଦ୍ଦେଶ ଦେଇଛନ୍ତି। ଏଥିସହ ୩ ସଦସ୍ୟୀ ମଧ୍ୟରେ ଅଭିଯୋଗର ପାରାଓ୍ୱାଇସ୍ ଉତ୍ତର ଏବଂ ଅଭିଯୋଗରେ ୪ କ୍ରଶରର ନାମ ଯଥା ପିଆରଏସ୍‌ଏମ୍ କ୍ରଶର,

୨୪ ଗ୍ରାମବାସୀ ଆହତ, ୭ କୋର୍ଟ ଚାଲାଣ

ଦୁଇ ଗାଁ ମଧ୍ୟରେ ରାସ୍ତା କାମକୁ ନେଇ ଗୋଷ୍ଠୀ ସଂଘର୍ଷ ଘଟଣା

ଟିକିରି, ୨୩।୨
(ପ୍ରଫୁଲ କୁମାର ବେହେରା)

କାଶୀପୁର ଗୋଷ୍ଠୀ ସ୍ୱାସ୍ଥ୍ୟ କେନ୍ଦ୍ରକୁ ଚିକିତ୍ସା ପାଇଁ ଆସିଥିବା ଆହତ ଗ୍ରାମବାସୀ ।

ରାୟଗଡା ଜିଲା କାଶୀପୁର ଥାନା ଗୋରଖପୁର ପଞ୍ଚାୟତ ଅନ୍ତର୍ଗତ ବାଲିଗୁଡା ଏବଂ କାହ୍ନୁଗୁଡା ଗ୍ରାମବାସୀଙ୍କ ମଧ୍ୟରେ ଏକ ରାସ୍ତା କାମକୁ ନେଇ ଶନିବାର ରାତିରେ ଗୋଷ୍ଠୀ ସଂଘର୍ଷ ହୋଇଛି। ଏଥିରେ ଉଭୟ ପକ୍ଷରୁ ୨୪ରୁ ଊର୍ଦ୍ଧ୍ୱ ଲୋକ ଆହତ ହୋଇଛନ୍ତି। ଆହତଙ୍କୁ ଚିକିତ୍ସା ପାଇଁ କାଶୀପୁର ଗୋଷ୍ଠୀ ସ୍ୱାସ୍ଥ୍ୟ କେନ୍ଦ୍ରରେ ଭର୍ତ୍ତି କରାଯାଇଛି। ଆହତଙ୍କ ମଧ୍ୟରୁ ୩ ଜଣଙ୍କ ଅବସ୍ଥା ଗୁରୁତର ଥିବାରୁ ରାୟଗଡ଼ା ଜିଲା ମୁଖ୍ୟ ଚିକିତ୍ସାଳୟକୁ ସ୍ଥାନାନ୍ତର କରାଯାଇଥିବା ଜଣାପଡିଛି।ଗ୍ରାମରେ ଉତ୍ତେଜନାମୂଳକ ପରିସ୍ଥିତି ଲାଗି ରହିଥିବାରୁ ରାୟଗଡା ଏସଡିପିଓ ଗୌରହରି ସାହୁଙ୍କ ସହ କାଶୀପୁର ପୋଲିସ ଘଟଣାସ୍ଥଳରେ ପହଞ୍ଚି ଉଭୟ ଗ୍ରାମବାସୀଙ୍କ ସହ ଆଲୋଚନା କରିବା ସହ ପରିସ୍ଥିତି ଉପରେ ନଜର ରଖିଛି। ଏହି ଘଟଣାରେ ଉଭୟ ପକ୍ଷରୁ ୭ ଜଣଙ୍କୁ ଗିରଫ କରାଯାଇ କୋର୍ଟ ଚାଲାଣ କରାଯାଇଥିବା ପୋଲିସ ସୂଚନା ଦେଇଛି। ଉଭୟ ଗାଁରେ ଶାନ୍ତି ବଜାୟ ରଖିବା ପାଇଁ ପ୍ରଶାସନ ପକ୍ଷରୁ ଶାନ୍ତି କମିଟି ବୈଠକ ବସିଥିବା ସୂଚନା ମିଳିଛି। ବୈଠକରେ ରାୟଗଡ଼ା ଏଡିଏମ୍, କାଶୀପୁର ତହସିଲଦାର, ଥାନା ଅଧିକାରୀ ଉପସ୍ଥିତ ରହି ଉଭୟ ଗ୍ରାମର ମୁଖିଆଙ୍କ ସହ ଆଲୋଚନା କରିବା ସହ ଗାଁରେ ଶାନ୍ତି ବଜାୟ ରଖିବାକୁ ନିବେଦନ କରିଥିଲେ। ସୂଚନାଯୋଗ୍ୟ, ପ୍ରଧାନମନ୍ତ୍ରୀ ସଡ଼କ ଯୋଜନା ଅଧୀନରେ ବାଲିଗୁଡା ଏବଂ କାହ୍ନୁଗୁଡାକୁ ସଂଯୋଗ କରୁଥିବା ରାସ୍ତାକାମ ଆରମ୍ଭ ହୋଇଛି। ତେବେ ଉଭୟ ଗ୍ରାମବାସୀ ତାଙ୍କ ଗାଁରୁ ପ୍ରଥମେ ରାସ୍ତାକାମ ଆରମ୍ଭ କରିବା ଦାବିକୁ ନେଇ ମୁହାଁମୁହିଁ ହୋଇଥିଲେ।

ଗଛରେ ପିଟିହେଲା ବାଇକ୍, ଚାଳକ ମୃତ

ରାୟଗଡ଼ା, ୨୩।୨ (ଆଶିଷ ରଞ୍ଜନ ପଣ୍ଡା)

ରାୟଗଡ଼ା ଜିଲା କୋଲନରା ବ୍ଲକ ଅନ୍ତର୍ଗତ ପାର୍ବତୀନଗର ଛକ ନିକଟରେ ରବିବାର ଏକ ସଡ଼କ ଦୁର୍ଘଟଣାରେ ଜଣେ ଯୁବକଙ୍କ ମୃତ୍ୟୁ ହୋଇଛି । ବାଇକ୍‌ଚାଳକ ଭାରସାମ୍ୟ ହରାଇ ଏକ ଗଛରେ ପିଟି ହୋଇଯିବାରୁ ଘଟଣାସ୍ଥଳରେ ଚାଳକଙ୍କ ମୃତ୍ୟୁ ହୋଇଛି। ମୃତକ ହେଲେ କୋଟାପେଟା ପଞ୍ଚାୟତ ଅନ୍ତର୍ଗତ ସିଙ୍ଗିନାପୁର ଅଞ୍ଚଳର ମହେଶ୍ୱର ହିମିରିକା (୨୧) । ମହେଶ୍ୱର ବାଇକ୍ ଯୋଗେ କୌଣସି କାର୍ଯ୍ୟରେ ଦୁଡୁଲି ଗ୍ରାମକୁ ଯାଇଥିଲେ। ସେଠାରୁ ଫେରିବା ବେଳେ ବାଇକ୍ ଭାରସାମ୍ୟ ହରାଇ ରାସ୍ତା କଡ଼ରେ ଥିବା ଏକ ଗଛରେ ପିଟି ହୋଇଯିବାରୁ ଘଟଣାସ୍ଥଳରେ ମହେଶ୍ୱରଙ୍କ ମୃତ୍ୟୁ ଘଟିଥିଲା । ଖବରପାଇ ଚାନ୍ଦିଲି ପୋଲିସ ଘଟଣାସ୍ଥଳରେ ପହଞ୍ଚି ମୃତଦେହ ଜବତ କରି ବ୍ୟବଚ୍ଛେଦ ପାଇଁ ରାୟଗଡା ଜିଲା ମୁଖ୍ୟ ଚିକିତ୍ସାଳୟକୁ ପଠାଇଛି। ମହେଶ୍ୱରଙ୍କ ମୃତ୍ୟୁ ଖବର ପହଞ୍ଚିବା ପରେ ସିଙ୍ଗିନାପୁର ଗାଁରେ ଶୋକର ଛାୟା ଖେଳିଯାଇଛି ।

କାଳିଆମ୍ବା ଜଙ୍ଗଲରେ କଲରାପତରିଆ ବାଘ

ଭଞ୍ଜନଗର, ୨୩।୨ (ବାବୁଲା ପ୍ରଧାନ)

କୁଆଁରି ଭିତରୁ ଗାଈ ଭିଡିନେଇ ମାରି ଖାଇଛି

ଗଞ୍ଜାମ ଜିଲା ଘୁମୁସର ଉତ୍ତର ବନଖଣ୍ଡର କାଳିଆମ୍ବା ଜଙ୍ଗଲରେ ଏବେ କଲରାପତରିଆ ବାଘ ଆତଙ୍କ ଦେଖିବାକୁ ମିଳିଛି। ବାଘଟି ଗ୍ରାମର ଜଣେ ବ୍ୟକ୍ତିଙ୍କ ଏକ ଗାଈକୁ ମାରି ଖାଇଛି। ଅନ୍ୟ ଗାଈମାଲିକଙ୍କ ବନ୍ଧା ହୋଇଥିବା ଗାଈଗୋଠ କୁଆଁରି ଭିତରୁ ଗାଈଟିକୁ ଭିଡିନେଇ ମାରି ଖାଇଥିବା ଜଣାପଡିଛି। କିଛି ଦିନ ତଳେ ଏପରି ଘଟଣା ଘଟିଛି। ପରେ ଖବରପାଇ ବିଭାଗୀୟ ଅଧିକାରୀ ଘଟଣା ସ୍ଥଳରେ ପହଞ୍ଚି ଗାଈର ବ୍ୟବଚ୍ଛେଦ କରିଥିଲେ। ସେଭଳି କଳିଙ୍গା ଘାଟି ଅଞ୍ଚଳରେ ମଧ୍ୟ ଏକ କଲରା ପତରିଆ ବାଘ ଚଳ ପ୍ରଚଳ କରୁଥିବା ଲୋକେ କହୁଛନ୍ତି। ଏହାକୁ ନେଇ ଲୋକେ ଭୟଭୀତ ଅବସ୍ଥାରେ ଅଛନ୍ତି। ସୂଚନାଯୋଗ୍ୟ, ୯ ମାସ ତଳେ ଏହି ଘୁମୁସର ବନଖଣ୍ଡକୁ ମହାରାଷ୍ଟ୍ରରୁ ଏକ ମହାବଳ ବାଘ ଚାଲି ଆସିଥିଲା। ପ୍ରାୟ ୭ ମାସ ଏହି ବନଖଣ୍ଡରେ ମହାବଳ ବାଘଟି ରହିଥିଲା। ଏହି ସମୟରେ ମହାବଳ ଅନେକ ଗୃହପାଳିତ ପ୍ରାଣୀକୁ ମାରି ଖାଇଥିଲା। ଏହାକୁ ନେଇ ଲୋକଙ୍କ ଅସନ୍ତୋଷ ଦେଖା ଦେଇଥିଲା। ବାଘଟି ଗତ ଦୁଇ ମାସ ହେଲା ଏହି ବନଖଣ୍ଡ ଛାଡି ଚାଲି ଯାଇଛି। କଲରାପତରିଆ ବାଘ ସମ୍ପର୍କରେ ବନ ବିଭାଗର ଜଣେ ଅଧିକାରୀଙ୍କୁ ପଚାରିବାରୁ ସେ କହିଲେ, ଏଠାରେ କଲରା ପତରିଆ ବାଘଟି ଗାଈକୁ ମାରି ଖାଇଥିବା ଅନୁମାନ କରାଯାଉଛି। ପ୍ରକୃତ ଗାଈମାଲିକଙ୍କୁ ଗାଈର କ୍ଷତିପୂରଣ ପ୍ରଦାନ କରାଯିବ। ବର୍ତ୍ତମାନ ଯାଏ ଗାଈର ମାଲିକ ସହାୟତା ପାଇଁ ଆବେଦନ କରିନାହାନ୍ତି। ଆବେଦନ କଲେ ନିୟମ ଅନୁଯାୟୀ ସହାୟତା ମିଳିବ।

ସଂକ୍ଷେପରେ

୨ କାରକୁ ଧକ୍କାଦେଇ ବିଦ୍ୟୁତ୍ ଖୁଣ୍ଟରେ ପିଟିହେଲା ପୋଲିସ ଗାଡ଼ି

ଜଗନ୍ନାଥପ୍ରସାଦ, ୨୩।୨ (ବିଭୂ ପ୍ରସାଦ ପଟ୍ଟନାୟକ)

ଜଗନ୍ନାଥପ୍ରସାଦ ଥାନା ବିଡ଼ିପୁର ମୁଖ୍ୟରାସ୍ତାରେ ରବିବାର ଏକ ପୋଲିସ ଗାଡ଼ି ଦୁର୍ଘଟଣାଗ୍ରସ୍ତ ହୋଇଛି। ଏଥିରେ ଦୁଇଟି କାର, ଗୋଟିଏ ମିନିବସ୍ ଓ ପୋଲିସ ଗାଡ଼ି ଭାଙ୍ଗିଥିବା ବେଳେ କୌଣସି କର୍ମଚାରୀ ଆହତ ହୋଇ ନ ଥିବା ଜଣାପଡ଼ିଛି। ରବିବାର ସକାଳେ ପୋଲିସ ଗାଡ଼ି (ନଂ. ଓଡି୦୫ଏପି୨୭୦୨) କେସ୍ ରେକର୍ଡ ସହ ସମ୍ବଲପୁର ହେଡ୍‌କ୍ୱାର୍ଟର ଥାନାରୁ ଜଣେ ନାବାଳିକାଙ୍କୁ ବ୍ରହ୍ମପୁର ଜୁଭେନାଇଲ ଜେଲକୁ ଛାଡ଼ିବା ପାଇଁ ଆସୁଥିଲା। ବିପରୀତ ଦିଗରୁ ଆସୁଥିବା ଏକ ଗାଡ଼ିର ଲାଇଟ୍ ପଡ଼ିବାରୁ ଉକ୍ତ ଗାଡ଼ିକୁ ସାଇଡ୍ ଦେଇଥିଲେ। ଯାହାଫଳରେ ରାସ୍ତାକଡ଼ରେ ଠିଆ ହୋଇଥିବା ୨ଟି କାରକୁ ଧକ୍କା ଦେଇ ଏକ ବାରଣ୍ଡା ଭିତରକୁ ପଶିଯାଇଥିଲା। ପାଖରେ ଥିବା ମିନିବସ୍‌ର ସମ୍ମୁଖଭାଗ ବିଦ୍ୟୁତ୍ ଖୁଣ୍ଟରେ ବାଜି ଖୁଣ୍ଟଟି ବଙ୍କା ହୋଇଯାଇଛି। ଖବରପାଇ ଜଗନ୍ନାଥପ୍ରସାଦ ପୋଲିସ ପହଞ୍ଚି ସମସ୍ତଙ୍କୁ ଉଦ୍ଧାର କରିଛି। ପରେ ଯାତ୍ରୀବାହୀ ବସ୍ ଯୋଗେ ବ୍ରହ୍ମପୁର ପଠାଯାଇଛି। ଏନେଇ ଥାନାଧିକାରୀ ଅରୁଣ କୁମାର ସିଂ କହିଛନ୍ତି, ରାସ୍ତାରେ ଭିଡ଼ ଜମାଉଥିବା ଗାଡ଼ି ମାଲିକଙ୍କ ନାମରେ ଥାନା ପକ୍ଷରୁ ନୋଟିସ କରାଯିବ। ଏହାକୁ ଅବମାନନା କଲେ ତାଙ୍କ ବିରୋଧରେ ଦୃଢ଼ କାର୍ଯ୍ୟାନୁଷ୍ଠାନ ନିଆଯିବ।

ବୁଗୁଡ଼ା-ମାଣିତରା ରାସ୍ତାରେ ଦନ୍ତାହାତୀ

ବୁଗୁଡ଼ା, ୨୩।୨ (କାଳିଚରଣ ଦାଶ)

ନଗୁଡୁ ପଥରମୁଣ୍ଡିଆ ପାହାଡ଼ ଆଖପାଖରେ ଏକ ଦନ୍ତାହାତୀ ଘୁରି ବୁଲୁଛି। ରବିବାର ସନ୍ଧ୍ୟାରେ ଦନ୍ତା ପାହାଡ଼ ପଟୁ ବାହାରି ବୁଗୁଡା-ମାଣିତରା ରାସ୍ତାରେ ପଙ୍କଳସାହି ଆଡକୁ ଯାଉଥିବାର ଦେଖିବାକୁ ମିଳିଥିଲା। ଏହି ଖବର ପ୍ରଚାରିତ ହେବା ପରେ ସେହି ରାସ୍ତା ଦେଇ ଯାତାୟତ କରିବା ନେଇ ଲୋକଙ୍କ ମଧ୍ୟରେ ଭୟ ସୃଷ୍ଟି ହୋଇଥିଲା। ବନ ବିଭାଗ ପକ୍ଷରୁ ହାତୀଟିର ଗତିବିଧି ଉପରେ ନଜର ରଖିବା ଜରୁରୀ ବୋଲି ବୁଦ୍ଧିଜୀବୀ କହିଛନ୍ତି। କର୍ମଚାରୀମାନେ ସତର୍କ ଥିବା ବନାଞ୍ଚଳ ଅଧିକାରୀ ପ୍ରଦୀପ କୁମାର ମିଶ୍ର କହିଛନ୍ତି ।

ଡୁପ୍ଲିକେଟ ଚାବି ବ୍ୟବହାର କରି ଘରୁ ସୁନାଗହଣା ଚୋରି

ମହିଳା ଗିରଫ

ରାୟଗଡ଼ା, ୨୩।୨ (ଆଶିଷ ରଞ୍ଜନ ପଣ୍ଡା)

ଗିରଫ ମହିଳା, ଜବତ ଟଙ୍କା ଓ ଅଳଙ୍କାର।

ରାୟଗଡ଼ା ସହରର ବିଦ୍ୟା ନଗରଠାରେ ଥିବା ଏକ ଘରର ଡୁପ୍ଲିକେଟ ଚାବି ବ୍ୟବହାର କରି ଘରୁ ସୁନାଗହଣା ଚୋରି ଘଟଣାର ପର୍ଦ୍ଦାଫାଶ କରିଛି ଟାଉନଥାନା ପୋଲିସ । ଏହି ମାମଲାରେ ରବିବାର ଜଣେ ମହିଳାଙ୍କୁ ଗିରଫ କରି କୋର୍ଟ ଚାଲାଣ କରିଛି । ଗିରଫ ମହିଳା ହେଲେ କାଶୀପୁର ଗ୍ରାମର ନବୀନା ଗୌଡ଼ । ଘଟଣାରୁ ପ୍ରକାଶ, ଏକ ଘରୋଇ ସ୍କୁଲରେ କାର୍ଯ୍ୟରତ ଜଣେ ମହିଳା ତାଙ୍କ ଝିଅ ସହିତ ବିଦ୍ୟାନଗରଠାରେ ଏକ ଭଡ଼ା ଘରେ ରୁହନ୍ତି ଏବଂ ତାଙ୍କ ମା'ବାପା କାଶୀପୁରରେ ରୁହନ୍ତି । ଅଭିଯୁକ୍ତ ନବୀନା କାଶୀପୁରଠାରେ ରହୁଥିବା ସମ୍ପୃକ୍ତ ଚାକିରିଆ ମହିଳାଙ୍କ ମା'ଙ୍କ ପାଖରେ ଥିବା ବିଦ୍ୟାନଗରସ୍ଥିତ ଭଡା ଘରର ଡୁପ୍ଲିକେଟ ଚାବି ଚୋରି କରିନେଇଥିଲେ। ଶୁକ୍ରବାର ନବୀନା ବିଦ୍ୟାନଗରସ୍ଥିତ ତାଙ୍କର ଜଣେ ସମ୍ପର୍କୀୟଙ୍କ ଘରକୁ ଆସିଥିଲେ। ଉକ୍ତ ମହିଳା ଓ ତାଙ୍କ ଝିଅ ସ୍କୁଲ ଯାଇଥିବା ଜାଣିବା ପରେ ଡୁପ୍ଲିକେଟ ଚାବିରେ ତାଙ୍କ ଘର ତାଲା ଖୋଲି ପ୍ରାୟ ୧ଲକ୍ଷ ଟଙ୍କାର ସୁନାଗହଣା, ରୁପା ସାମଗ୍ରୀ ଓ ନଗଦ ୭୫୦୦ ଟଙ୍କା ଚୋରି କରିନେଇଥିଲେ। ଏ ନେଇ ପଡ଼ୋଶୀ ଘରେ ଲାଗିଥିବା ସିସି କ୍ୟାମେରାରେ ଦେଖିବା ପରେ ନବୀନାଙ୍କ ଉପରେ ସନ୍ଦେହ ସୃଷ୍ଟି ହେବାରୁ ପୋଲିସରେ ଏତଲା ଦେଇଥିଲେ। ଏନେଇ ଆଇଆଇସି କେକେବିକେ କହଁର କେସ ନଂ ୫୯ରେ ମାମଲା ରୁଜୁ କରି ଘଟଣାର ତଦନ୍ତ ଆରମ୍ଭ କରିବା ସହିତ ନବୀନାଙ୍କୁ ଅଟକ ରଖି ପଚରାଉଚୁରା କରିଥିଲେ । ବହୁ ସମୟ ଧରି ପଚରାଉଚୁରା ପରେ ନବୀନା ଚୋରି କରିଥିବା ନେଇ ସ୍ୱୀକାର କରିଥିଲେ । ନବୀନାଙ୍କଠାରୁ ପୋଲିସ ଚୋରି ସାମଗ୍ରୀ ଓ ଟଙ୍କା ଜବତ କରି ଉକ୍ତ ମହିଳାଙ୍କୁ ଫେରାଇଥିବା ଜଣାପଡ଼ିଛି।

ବ୍ରହ୍ମପୁର ବିଶ୍ୱବିଦ୍ୟାଳୟ ଚେସ୍ ମହିଳା ଦଳର ବିଳାସପୁର ଗସ୍ତ

ବ୍ରହ୍ମପୁର, ୨୩।୨ (ସୁବାସ ଚନ୍ଦ୍ର ପାଢ଼ୀ)

ବ୍ରହ୍ମପୁର ବିଶ୍ୱବିଦ୍ୟାଳୟ କ୍ରୀଡା ପରିଷଦ ପକ୍ଷରୁ ରବିବାର ଚେସ ମହିଳା ଦଳ ଛତିଶଗଡ଼ର ବିଳାସପୁର ଗସ୍ତ କରିଛନ୍ତି। ବିଳାସପୁର ସ୍ଥିତ ଅଟଳ ବିହାରୀ ବାଜପେୟୀ ୟୁନିଭର୍ସିଟିଠାରେ ଚଳିତ ମାସ ୨୪ରୁ ୨୮ ତାରିଖ ପର୍ଯ୍ୟନ୍ତ ହେବାକୁ ଥିବା ପୂର୍ବାଞ୍ଚଳ ଆନ୍ତଃ ବିଶ୍ୱବିଦ୍ୟାଳୟ ପ୍ରତିଯୋଗିତାରେ ଭାଗ ନେବେ। ଦଳରେ ବାଲିଗୁଡା ଆଦିବାସୀ କଲେଜର ନିର୍ମିତା ପ୍ରଧାନ, ଶୁଭଶ୍ରୀ କହଁର, ପୂଜା ମଲ୍ଲିକ, ସାମନ୍ତିଆପଲ୍ଲୀ ଏସିବିପି ମହାବିଦ୍ୟାଳୟର କେ. ରୁପଚା ସାମିଲ ହୋଇଥିବା ବେଳେ ମ୍ୟାନେଜର ଓ କୋଚ ଭାବେ ଖଲ୍ଲିକୋଟ ଆର ସି ଏମ ସାଇନ୍ସ କଲେଜର ପିଇଟି ଜଗଦୀଶ ପାଢ଼ୀ ଦଳରେ ଗସ୍ତ କରିଛନ୍ତି। କ୍ରୀଡା ପରିଷଦ ପକ୍ଷରୁ କୁଳପତି ପ୍ରଫେସର ଗିତାଞ୍ଜଳି ଦାଶ, ପରିଷଦ ସମ୍ପାଦକ ଡ.ସାରଦା ପ୍ରସାଦ ସାହୁ, ଜି. ସତ୍ୟ ନାରାୟଣ, ରାଜେଶ କୁମାର ମହାନ୍ତି,ରବି ଚରଣ ମିଶ୍ର,ବିନାୟକ ରଥ, ଡ଼. ରମାକାନ୍ତ ଭୂୟାଁ, ପ୍ରଦୀପ କୁମାର ନାୟକ ପ୍ରମୁଖ ଦଳକୁ ଶୁଭେଚ୍ଛା ଜଣାଇଛନ୍ତି।

ନୂଆ କ୍ରେଡିଟ୍ କାର୍ଡ ଦେବା ନାଁରେ ଠକେଇ

ବ୍ରହ୍ମପୁର, ୨୩।୨ (ସୁବାସ ଚନ୍ଦ୍ର ପାଢ଼ୀ)

ବ୍ରହ୍ମପୁରର ଜଣେ ଯୁବକଙ୍କ ୩ଟି କ୍ରେଡିଟ କାର୍ଡରୁ ଠକେଇ ହୋଇଛି । ସାଇବର ଠକମାନେ ନୂତନ କ୍ରେଡିଟ କାର୍ଡ ଦେବା ନାଁରେ ସମସ୍ତ ବିବରଣୀ ନେଇଯିବା ପରେ ଏହି ଠକେଇ କରିଛନ୍ତି। ଏ ନେଇ ବ୍ରହ୍ମପୁର ଗୋସାଇଁନୁଆଗାଁ ଥାନାରେ ଏକ ମାମଲା ରୁଜୁ କରି ପୋଲିସ ଘଟଣାର ତଦନ୍ତ ଆରମ୍ଭ କରିଛି । ଗୋଷାଣିନୁଆଗାଁ ହାଉସିଂବୋର୍ଡ ଅଞ୍ଚଳରେ ରହୁଥିବା ଏହି ଯୁବକଙ୍କ ନିକଟକୁ କିଛି ଦିନ ତଳେ ଏକ ଅଜଣା ନମ୍ବରରୁ କଲ ଆସିଥିଲା। କଲ କରିଥିବା ବ୍ୟକ୍ତି ଜଣଙ୍କ ଆଇସିଆଇସିଆଇ ବ୍ୟାଙ୍କ କ୍ରେଡିଟ କାର୍ଡ ବିଭାଗରୁ କହୁଥିବା ଜଣାଇଥିଲା । ନୂତନ କ୍ରେଡିଟ କାର୍ଡ ନେବାକୁ ଚାହୁଁଛନ୍ତି କି ବୋଲି ପଚାରିଥିଲା । ଏହା ପରେ ଯୁବକ ଜଣଙ୍କ କେତୋଟି କ୍ରେଡିଟ କାର୍ଡ ବ୍ୟବହାର କରୁଛନ୍ତି ଏବଂ ସେଗୁଡିକ ସହ ଲିଙ୍କ ହୋଇଥିବା ମୋବାଇଲ ନମ୍ବର ବିଷୟରେ ପଚାରିଥିଲା । ଯୁବକ ଜଣଙ୍କ ସମସ୍ତ ତଥ୍ୟ ଦେବାର କିଛି ସମୟ ପରେ ତାଙ୍କ ନାଁରେ ପୂର୍ବରୁ ଥିବା ୩ଟି କ୍ରେଡିଟ କାର୍ଡରୁ ୬୦ ହଜାରରୁ ଅଧିକ ଟଙ୍କା କଟିଯାଇଥିଲା। ସେହି ସମୟରେ ଯୁବକଙ୍କ ମୋମାଇଲର କ୍ରେଡିଟ କାର୍ଡ ଆପ ଖୋଲିନଥିଲା କି ମେସେଜ ମଧ୍ୟ ଆସିପାରୁନଥିଲା । ଏପରିକି ତାଙ୍କ ମୋବାଇଲ ନମ୍ବର ମଧ୍ୟ ବ୍ଲକ ହୋଇଯାଇଥିଲା ।କିଛିସମୟ ପାଇଁଯୁବକଙ୍କ ମୋବାଇଲ ହ୍ୟାଙ୍ଗ ହୋଇ ଯାଇଥିଲା । ଏହାକୁ ନେଇ ସେ ମୋବାଇଲ କମ୍ପାନୀ ନିକଟରେ ଅଭିଯୋଗ କରିଥିଲେ। କିଛି ଘଣ୍ଟା ପରେ ସବୁସ୍ୱାଭାବିକ ହେବା ପରେ ସେ ଯାଞ୍ଚ କରିଥିଲେ । ତାଙ୍କ କ୍ରେଡିଟ କାର୍ଡରୁ ମୋଟ ୬୩ ହଜାର ୬୪୬ ଟଙ୍କା କଟି ଯାଇଥିବା ସେ ଜାଣିବା ପରେ ସାଇବର ହେଲ୍ପ ଲାଇନକୁ ଫୋନ କରି ଅଭିଯୋଗ କରିଥିଲେ ।

ଗୋଷ୍ଠୀ ସ୍ୱାସ୍ଥ୍ୟକେନ୍ଦ୍ରରେ ନୂଆ ୧୦୮ ଆମ୍ବୁଲାନ୍ସ ଉଦ୍‌ଘାଟିତ

୧୦୮ ଆମ୍ବୁଲାନ୍ସ ଉଦ୍‌ଘାଟନୀ କାର୍ଯ୍ୟକ୍ରମରେ ଉପସ୍ଥିତ ମେଡିକାଲ କର୍ମଚାରୀ।

ମୁନିଗୁଡ଼ା, ୨୩।୨ (ନନ୍ଦ କିଶୋର ପଟ୍ଟନାୟକ)

ମୁନିଗୁଡ଼ା ଗୋଷ୍ଠୀ ସ୍ୱାସ୍ଥ୍ୟକେନ୍ଦ୍ରରେ ନୂତନ ୧୦୮ ଆମ୍ବୁଲାନ୍ସ ରବିବାର ଉଦ୍‌ଘାଟିତ ହୋଇଯାଇଛି। ଅତିଥି ଭାବେ ମେଡିକାଲ ଅଫିସର ଆଶିଷ କୁମାର ପଣ୍ଡା ଉପସ୍ଥିତ ରହି ଆମ୍ବୁଲାନ୍ସକୁ ଉଦ୍‌ଘାଟନ କରିଥିଲେ। ଗର୍ଭବତୀ ଓ ୧ବର୍ଷ ପର୍ଯ୍ୟନ୍ତ ଶିଶୁଙ୍କୁ ଘରୁ ଡାକ୍ତରଖାନା ଆଣିବା ପାଇଁ ଏହି ଆମ୍ବୁଲାନ୍ସ ସେବା କାର୍ଯ୍ୟ କରିବ। ବିଶେଷକରି ଉପାନ୍ତ ଓ ଦୁର୍ଗମ ଅଞ୍ଚଳରେ ଗର୍ଭବତୀ ଅବା ଦୁରାରୋଗ୍ୟରେ ପୀଡ଼ିତ ରୋଗୀମାନେ ସୁରକ୍ଷିତ ଭାବେ ହସ୍ପିଟାଲରେ ପହଞ୍ଚିବା ପାଇଁ ଏହି ସୁବିଧା ସରକାରଙ୍କ ଦ୍ୱାରା ଯୋଗାଇ ଦିଆଯାଉଛି ବୋଲି ମେଡିକାଲ ଅଫିସର ପଣ୍ଡା ସୂଚନା ଦେଇଛନ୍ତି । ଉଦ୍‌ଘାଟନୀ କାର୍ଯ୍ୟକ୍ରମରେ ଅନ୍ୟମାନଙ୍କ ମଧ୍ୟରେ ଫାର୍ମାସିଷ୍ଟ ଲକ୍ଷ୍ମଣ ବାଗ, ଏଲ୍‌ଏଚ୍‌ବି ସୌଦାମିନୀ ମଲ୍ଲିକ, ଲାବରେଟୋରି ଟେକ୍ନିସିଅନ ଜଗବନ୍ଧୁ ଦେହୁରୀ, ଆଟେଣ୍ଡାଣ୍ଟ ଶଦବ ଗଦବା, ମହେଶ୍ୱର ନାୟକ, ତ୍ରିଲୋଚନ ମାଝୀ, ୧୦୮ କର୍ମଚାରୀ ମହେନ୍ଦ୍ର ପାତ୍ର, ରାଜୁ ପାଲାକା, ଜିତେନ୍ଦ୍ର ବିଶୋୟୀ,ବାପୁନା କୁଶୁଲିଆ, ଲିଙ୍ଗରାଜ ହିକ୍‌କା ପ୍ରମୁଖ ଉପସ୍ଥିତ ଥିଲେ ।

ମିଟ୍‌ସରେ ଜାତୀୟସ୍ତରୀୟ ସମ୍ମିଳନୀ

ରାୟଗଡା, ୨୩।୨ (ଆଶିଷ ରଞ୍ଜନ ପଣ୍ଡା)

କାର୍ଯ୍ୟକ୍ରମରେ ଉପସ୍ଥିତ ଅତିଥି।

ରାୟଗଡ଼ା ଜିଲା ଭୁଜବଳସ୍ଥିତ ମିଟ୍‌ସ ବୈଷୟିକ ମହାବିଦ୍ୟାଳୟରେ ଆପ୍ଲାଏଡ ସାଇନ୍ସ ଆଣ୍ଡ ସଷ୍ଟେନେବଲ ଟେକ୍ନୋଲୋଜି ସମ୍ପର୍କିତ ଜାତୀୟ ସମ୍ମିଳନୀ ଉଦ୍‌ଘାଟିତ ହୋଇଛି। ଏହାକୁ ବିକ୍ରମଦେବ ବିଶ୍ୱବିଦ୍ୟାଳୟର କୁଳପତି ପ୍ରଫେସର ଡ. ଦେବୀ ପ୍ରସାଦ ମିଶ୍ର ଉଦ୍‌ଘାଟନ କରିଥିଲେ। ମିଟସର ନିର୍ଦ୍ଦେଶକ ଡ. ସି.ଭି. ଗୋପୀନାଥ, ଡିନ୍ ଡ. ଶାନ୍ତନୁ ମହାନ୍ତି, ଅଧ୍ୟକ୍ଷ ପ୍ରଫେସର ରାମାନୁଜ ନାୟକ, ଭାଇସ ଚେୟାରମ୍ୟାନ ବିଶ୍ୱଜିତ ପଣ୍ଡା ପ୍ରମୁଖ ଉପସ୍ଥିତ ଥିଲେ। ଏହି କାର୍ଯ୍ୟକ୍ରମରେ ୧୫୦ରୁ ଅଧିକ ଗବେଷକ, ୫ ଜଣ ମୁଖ୍ୟବକ୍ତା, ଏକାଡେମିକ, ଭାରତର ବିଭିନ୍ନ ବିଶ୍ୱବିଦ୍ୟାଳୟ ଓ ଶିକ୍ଷାନୁଷ୍ଠାନର ପ୍ରତିନିଧି ଯୋଗ ଦେଇଥିଲେ। ଜ୍ଞାନ ବିନିମୟ ପାଇଁ ଏହି କାର୍ଯ୍ୟକ୍ରମ ଏକ ପ୍ଲାଟଫର୍ମ ଭାବେ କାର୍ଯ୍ୟ କରିଥିଲା। ପ୍ରୟୋଗ ବିଜ୍ଞାନ ଏବଂ ସ୍ଥାୟୀ ପ୍ରଯୁକ୍ତି ବିଦ୍ୟାରେ ଅତ୍ୟାଧୁନିକ ଅଗ୍ରଗତି ଉପରେ ବିସ୍ତୃତ ଭାବେ ଆଲୋଚନା କରିଥିଲେ। ଉଦ୍‌ଘାଟନୀ ଅଧିବେଶନରେ ଆଇଏସ୍‌ବିଏନ୍ ସହିତ ସମ୍ମିଳନୀ ପ୍ରକ୍ରିୟାକୁ ଏକତ୍ରିତ କରାଯାଇଥିଲା, ଯାହା ଏକାଡେମିକ ଡକ୍ୟୁମେଣ୍ଟେସନ ଏବଂ ଅନୁସନ୍ଧାନ ଅବଦାନର ବିସ୍ତାରରେ ଏକ ଗୁରୁତ୍ୱପୂର୍ଣ୍ଣ ମାଇଲଖୁଣ୍ଟ । ଏହା ପ୍ରକାଶନ ପ୍ରୟୋଗ ବିଜ୍ଞାନ ଏବଂ ସ୍ଥାୟୀ ପ୍ରଯୁକ୍ତିବିଦ୍ୟା ପରିସରରେ ଭବିଷ୍ୟତ ଗବେଷଣା ପାଇଁ ଏକ ମୂଲ୍ୟବାନ ସନ୍ଦର୍ଭ ଭାବରେ କାର୍ଯ୍ୟ କରିବ ବୋଲି ଆଶା କରାଯାଉଛି। ଶେଷରେ ଡକ୍ଟର ବିକାଶ କୁମାର ଦାସ ଧନ୍ୟବାଦ ଅର୍ପଣ କରିଥିଲେ ।

ଶୁଖୁଛି ମହେନ୍ଦ୍ରତନୟା, ଚାଷଜମିକୁ ଜଳାଭାବ

ପାରଳାଖେମୁଣ୍ଡି, ୨୩।୨ (ଗିରିଧାରୀ ପଟ୍ଟିଛା)

ଶୁଖିବାକୁ ଗଲାଣି ଚିରସ୍ରୋତା ମହେନ୍ଦ୍ର ତନୟା ନଦୀ। ଗ୍ରୀଷ୍ମ ଋତୁ ଆରମ୍ଭରୁ ହିଁ ଦେଖା ଦେଲାଣି ଜଳ ସଙ୍କଟ । ମହେନ୍ଦ୍ର ତନୟା ନଦୀ

ଲୋକଙ୍କ ବିକାଶ ପାଇଁ ସବୁ ଅଧିକାରୀ ଉତ୍ତରଦାୟୀ ରହିବାକୁ ପରାମର୍ଶ

ତେନ୍ତୁଳିଖୁଣ୍ଟି, ୨୩।୨ (ଚିଦାନନ୍ଦ ସାହୁ)

ତେନ୍ତୁଳିଖୁଣ୍ଟି ବ୍ଲକ ପୂଜାରୀଗୁଡ଼ା ପଞ୍ଚାୟତ କାର୍ଯ୍ୟାଳୟରେ ନବରଙ୍ଗପୁର ଏମ୍‌ପି ବଳଭଦ୍ର ମାଝୀ ଏକ ସମୀକ୍ଷା ବୈଠକ କରିଛନ୍ତି। ବିଡିଓ କପିଲଦେବ ସାହୁ ଓ ପୂଜାରୀଗୁଡ଼ା ସରପଞ୍ଚ ଅନାଦି ମାଝୀଙ୍କ ସହ ସମସ୍ତ ବିଭାଗର ଅଧିକାରୀ ଉପସ୍ଥିତ ଥିଲେ। ସମସ୍ତ ବିଭାଗର ମିଳିତ ସହଯୋଗରେ ବ୍ଲକର ଉନ୍ନତି ସମ୍ଭବ ହେବ ବୋଲି ସେ କହିଛନ୍ତି। ଲୋକଙ୍କ ବିକାଶ ପାଇଁ ସମସ୍ତେ ଉତ୍ତରଦାୟୀ ରହିବାକୁ ବିଭାଗୀୟ ଅଧିକାରୀଙ୍କୁ ସେ ପରାମର୍ଶ ଦେଇଥିଲେ।

ପ୍ରାରମ୍ଭରେ ଏମ୍‌ପି ଆବାସ ଗୃହ ସମ୍ପର୍କରେ ବୁଝିଥିଲେ। ଏହାପରେ ସ୍ୱଚ୍ଛ ଭାରତ ମିଶନରେ ଶୌଚାଳୟ ନିର୍ମାଣ କାର୍ଯ୍ୟକୁ ନେଇ ଅସନ୍ତୋଷ ବ୍ୟକ୍ତ କରିଥିଲେ। ଉଠାଜଳସେଚନ ବିଭାଗରେ ୧୪ ଜଣ ଆବେଦନ କରିଥିବା ବେଳେ ସେଥିମଧ୍ୟରୁ ୪ ଜଣଙ୍କ ଖୁବଶୀଘ୍ର କାର୍ଯ୍ୟ ଆରମ୍ଭ ହେବ ବୋଲି ବିଭାଗୀୟ ଅଧିକାରୀ ପ୍ରକାଶ କରିଥିଲେ। ଆଧାର କାର୍ଡ ସଂଶୋଧନ ଓ ନବୀକରଣ ଉପରେ ଗୁରୁତ୍ୱ ଦେବା ପାଇଁ ଏମ୍‌ପି ମାଝୀ କହିଥିଲେ। ତେନ୍ତୁଳିଖୁଣ୍ଟିରେ ଇନ୍ଦ୍ରାବତୀ ପ୍ରକଳ୍ପର ବିରାଟ ଜଳ ଭଣ୍ଡାର ଥିବା ସତ୍ତ୍ୱେ ମାଛ ଚାଷ କାହିଁକି ହୋଇପାରୁନାହିଁ। ଆନ୍ଧ୍ରରୁ ଆମଦାନୀ ହେଉଛି। ମତ୍ସ୍ୟ ବିଭାଗ ଅଧିକାରୀଙ୍କୁ ନଦୀ ବନ୍ଧରେ ମାଛ ଚାଷ କରିବା ପାଇଁ ଏକ ବିସ୍ତୃତ ରିପୋର୍ଟ ତିଆରି କରିବାକୁ କହିଥିଲେ। ନଦୀବନ୍ଧ ତିଆରି ସମୟରେ ଯେଉଁ ସବୁ ସ୍ଥାନରୁ ମାଟି ଖୋଳାଯାଇଛି, ସେ ସବୁ ସ୍ଥାନରେ ମାଛ ଯାଆଁଳ ଉତ୍ପାଦନ ପାଇଁ ପୋଖରୀ ନିର୍ମାଣ କରାଯିବାକୁ ବରିଷ୍ଠ ନେତା ନାରାୟଣ ପାତ୍ର ପ୍ରସ୍ତାବ ଦେଇଥିଲେ। ଏ ଦିଗରେ ଦୃଷ୍ଟି ଦେବାକୁ ପ୍ରକଳ୍ପ କର୍ତ୍ତୃପକ୍ଷ ଓ ବିଭାଗ ମିଳିତ ଭାବେ କାର୍ଯ୍ୟ ଆରମ୍ଭ କରିବାକୁ କହିଥିଲେ। ଏ ଦିଗରେ ଧ୍ୟାନ ଦେବାକୁ ବିଡିଓଙ୍କୁ ନିର୍ଦ୍ଦେଶ ଦିଆଯାଇଛି। ପ୍ରାଣୀ ସମ୍ପଦ ବିକାଶ ଦିଗରେ ଲୋକଙ୍କୁ ଅନୁଦାନ ଦେଇ ପ୍ରୋତ୍ସାହିତ କରି ସ୍ୱାବଲମ୍ବୀ କରିବାକୁ ପରାମର୍ଶ ଦେଇଥିଲେ। ଦୁଗ୍ଧ ଉତ୍ପାଦନ ବୃଦ୍ଧି, ବତକ, ଦେଶୀ କୁକୁଡ଼ା ପାଳନକୁ ଗୁରୁତ୍ୱ ଦେବାକୁ କହିଥିଲେ। ରାଶନ କାର୍ଡରୁ ବଞ୍ଚିତ ଗରିବ ଶ୍ରେଣୀର ଲୋକଙ୍କୁ ଚିହ୍ନଟ, ପେନସନ, ଆବାସଗୃହ, ସ୍ୱଚ୍ଛ ଭାରତ, ଉଜ୍ଜ୍ୱଳାରେ ରନ୍ଧନ ଗ୍ୟାସ, ପାନୀୟ ଜଳ ସମସ୍ତଙ୍କୁ ଉପଲବ୍ଧ କରିବାକୁ କହିଥିଲେ। ଶହୀଦ ମାଧୋ ସିଂ ହାତଖର୍ଚ୍ଚ ସମ୍ପର୍କରେ ବିଭାଗୀୟ ଅଧିକାରୀ ମତ ଦେଇଥିଲେ। ପ୍ରତି ବିଦ୍ୟାଳୟର ଆନୁଷଙ୍ଗିକ ବ୍ୟବସ୍ଥା ତାଲିକା ପ୍ରସ୍ତୁତ କରି ପ୍ରଶାସନକୁ ଲିଖିତ ଭାବେ ଜଣାଇବାକୁ କୁହାଯାଇଛି। ମିଶନ ଶକ୍ତି, ମହିଳା ଶିଶୁ ବିକାଶ ଦିଗରେ ପଦକ୍ଷେପ ନେବା, ଏସ୍‌ଏଚ୍‌ଜିଙ୍କୁ ଚିହ୍ନଟ କରି ଲକ୍ଷପତି ଦିଦି ସୃଷ୍ଟି କରିବାକୁ ପରାମର୍ଶ ଦେଇଥିଲେ। ଅଟଳ ପେନସନ, ପ୍ରଧାନମନ୍ତ୍ରୀ ସୁରକ୍ଷା ବୀମା ଯୋଜନା, ପ୍ରଧାନମନ୍ତ୍ରୀ ଜୀବନ ଜ୍ୟୋତି ବୀମାରେ ସମସ୍ତେ ସାମିଲ ହେବାକୁ ପରାମର୍ଶ ଦେଇଥିଲେ। ଅଘୋଷିତ ବିଜୁଳି କାଟ ବନ୍ଦ ନେଇ ବିଦ୍ୟୁତ୍ ବିଭାଗ ଅଧିକାରୀଙ୍କୁ ନିର୍ଦ୍ଦେଶ ଦିଆଯାଇଛି। ଭୂମିହୀନଙ୍କୁ ଆବାସ ନିର୍ମାଣ ପାଇଁ ସରକାରୀ ଜମି ଯୋଗାଇ ଦେବାକୁ ଅତିରିକ୍ତ ତହସିଲଦାର ସୀମାଞ୍ଚଳ ପାତ୍ରଙ୍କୁ କହିଥିଲେ। ଏହି ବୈଠକରେ ଏବିଡିଓ କୃପାସିନ୍ଧୁ ନାୟକ ଉପସ୍ଥିତ ଥିଲେ। ସମୀକ୍ଷା ବୈଠକ ପୂର୍ବରୁ ଏକଲବ୍ୟ ବିଦ୍ୟାଳୟ କ୍ୟାମ୍ପସ ନିର୍ମାଣ ସ୍ଥଳୀ ବୁଲି ଦେଖିଥିଲେ। କାର୍ଯ୍ୟ ବିଳମ୍ବ ହେଉଥିବାରୁ ବିଗିଡିଥିଲେ। ଏମ୍‌ପି ମାଝୀ ଢେପଗୁଡ଼ାରେ ମେଗା ଲିଫ୍ଟ ଇରିଗେଶନ୍ କାର୍ଯ୍ୟସ୍ଥଳୀ ଯାଇ ପ୍ରକଳ୍ପ ଅଗ୍ରଗତି ଉପରେ ଆଲୋଚନା କରିଥିଲେ। ଲମତାଗୁଡ଼ାଠାରେ ମେଗା ପାନୀୟ ଜଳ ଯୋଗାଣ ପ୍ରକଳ୍ପ ସ୍ଥଳୀ ଯାଇ ଧାର୍ଯ୍ୟ ଲକ୍ଷ୍ୟ ସମୟ ସୀମା ଅତିକ୍ରାନ୍ତ ପରେ ମଧ୍ୟ ହାସଲ ହୋଇ ନ ଥିବାରୁ ବିଗିଡିଥିଲେ।

ବୈଠକରେ ଏମ୍‌ପି, ପ୍ରଶାସନିକ ଅଧିକାରୀ ଓ ଅନ୍ୟମାନେ।

ତେନ୍ତୁଳିଖୁଣ୍ଟିରେ ଏମ୍‌ପିଙ୍କ ସମୀକ୍ଷା ବୈଠକ

ବିଡିଓଙ୍କ ଅନୁପସ୍ଥିତି ଯୋଗୁ ହୋଇପାରିଲାନି ସମୀକ୍ଷା

ନନ୍ଦାହାଣ୍ଡି, (ପ୍ରତୀପ୍ କୁମାର୍ ଦାଶ)

ନବରଙ୍ଗପୁର ଏମ୍‌ପିଙ୍କ ଡଙ୍ଗରଭେଜା ପଞ୍ଚାୟତ ପରିଦର୍ଶନ

ନବରଙ୍ଗପୁର ଏମ୍‌ପି ବଳଭଦ୍ର ମାଝୀ ରବିବାର ଅପରାହ୍ନ ରେ ନନ୍ଦାହାଣ୍ଡି ବ୍ଲକ୍‌ର ଡଙ୍ଗରଭେଜା ପଞ୍ଚାୟତ କାର୍ଯ୍ୟାଳୟ ପରିଦର୍ଶନ କରିଥିଲେ। ଜିଲ୍ଲା ପରିଷଦ ସଭ୍ୟ ଅରୁଣ ମିଶ୍ର, ସମିତି ସଭ୍ୟ ଅଭିମନ୍ୟୁ ନାୟକ, ସରପଞ୍ଚ ଗୁଣମତି ସୌରା ଓ ସମସ୍ତ ବିଭାଗୀୟ ଅଧିକାରୀ ଉପସ୍ଥିତ ଥିଲେ। ତେବେ ଜରୁରୀ କାର୍ଯ୍ୟ ଥିବାରୁ ବିଡିଓ ସୁନୀଲ୍ ଖୁରା ଅନୁପସ୍ଥିତ ଥିଲେ। ତେଣୁ ସମୀକ୍ଷା ବୈଠକ କରାଯାଇ ପାରି ନ ଥିଲା। ତେବେ ଅଭିଯୋଗ ନେଇ ଆସିଥିବା ଲୋକଙ୍କ ସହ ଏମ୍‌ପି ଆଲୋଚନା କରିଥିଲେ। ସେମାନଙ୍କ ସମସ୍ୟା ସମାଧାନ କରିବା ପ୍ରତିଶ୍ରୁତି ଦେଇଥିଲେ। ଏମ୍‌ପି ଦହଣାରେ ୯ କୋଟି ବ୍ୟୟ ଅଟକଳରେ ହେଉଥିବା ବସ୍‌ଷ୍ଟାଣ୍ଡ କାର୍ଯ୍ୟ ଦେଖିବାକୁ ଯାଇଥିଲେ। ସେଠାରେ ଠିକାଦାର କିମ୍ବା ଇଞ୍ଜିନିୟର ନ ଥିବାରୁ ଅସନ୍ତୋଷ ପ୍ରକାଶ କରିଥିଲେ।

ବନ୍ଧ ହେଲା ବାଲ୍ୟ ବିବାହ

ନବରଙ୍ଗପୁର, ୨୩।୨ (ସଦାଶିବ ପ୍ରହରାଜ)

ନବରଙ୍ଗପୁର ବ୍ଲକ ଭତରା ସିଉନିରେ ଚାଲିଥିବା ଏକ ବାଲ୍ୟ ବିବାହକୁ ପ୍ରଶାସନ ପକ୍ଷରୁ ରୋକାଯାଇଛି। ଏହାପରେ ଉଭୟଙ୍କୁ ଶିଶୁ ମଙ୍ଗଳ କମିଟି ନିକଟରେ ହାଜର କରାଯାଇଥିଲା। ବିବାହ ବୟସ ନ ହେବା ଯାଏ ଝିଅଙ୍କୁ ବାହା ଦେବେନି ବୋଲି ତାଙ୍କ ବାପା ଚୁକ୍ତି କରିଥିଲେ। ସୂଚନାନୁଯାୟୀ, ୨୦ ତାରିଖରେ ବାଲ୍ୟ ବିବାହ ଖବରପାଇ ସୁପରଭାଇଜର ରଞ୍ଜିତା ସାହୁ କେନ୍ଦ୍ର ପ୍ରଶାସିକା ୱାନ ଷ୍ଟପ ସେଣ୍ଟର ଏବଂ ଉମା ଶତନାମୀ ଶୋଭା ସଂଯୋଜିକାଙ୍କୁ ଖବର ଦେଇଥିଲେ। ଉଭୟ ଜିଲାପାଳଙ୍କୁ ଭେଟି ଉକ୍ତ ବିବାହ ବିଷୟରେ ଜଣାଇ ଥିଲେ। ଜିଲାପାଳ ଏବଂ ଏସ୍ପିଙ୍କ ସହାୟତାରେ ସୁପରଭାଇଜର ବୈଶାଖୀ, ଟାଉନ ଥାନା ପୋଲିସ, ସଖୀକେନ୍ଦ୍ର କେସ ୱାର୍କର ଜସ୍ମିନ ସିଂ, ଚାଇଲ୍ଡ ଲାଇନ ସଂଯୋଜିକା ନିହାରିକା ଟାକରିଙ୍କ ସମେତ ଘଟଣାସ୍ଥଳରେ ପହଞ୍ଚି ଥିଲେ। ବାଲ୍ୟ ବିବାହର କୁପରିଣାମ

ସମ୍ପର୍କରେ ବୁଝାଇବା ସହ ଏହା ଦଣ୍ଡନୀୟ ଅପରାଧ ବୋଲି ଉଭୟ ପରିବାର ଲୋକଙ୍କୁ କୁହାଯାଇଥିଲା। ଏହାପରେ ଉଭୟ ପରିବାର ଏହି ବିବାହ ରୋକି ବରାଯାତ୍ରୀ ଫେରାଇ ଦେଇଥିଲେ। ୨୧ ତାରିଖରେ ଶିଶୁ ମଙ୍ଗଳ କମିଟିରେ ହଜାର କରାଇଥିଲେ। ପ୍ରକାଶ ଯେ, ଶୋଭା ଜିଲାରେ ବାଲ୍ୟ ବିବାହ ରୋକିବାକୁ ବିଭିନ୍ନ କାର୍ଯ୍ୟ କରୁଛି। ଲୋକମାନେ କିପରି ସଚେତନ ହେବ ସଖୀ କେନ୍ଦ୍ର ତରଫରୁ ସଚେତନ କରାଯାଉଛି।

ସଂଘର୍ଷ କଲେ ହିଁ ସଫଳତାର ସ୍ୱାଦ ଚାଖିପାରିବ

କାର୍ଯ୍ୟକ୍ରମରେ ମଞ୍ଚାସୀନ ଅତିଥି।

ନବରଙ୍ଗପୁର, ୨୩।୨ (ସଦାଶିବ ପ୍ରହରାଜ)

ନୂତନ ଶ୍ରେଣୀ କୋଠା ଉଦ୍‌ଘାଟିତ

ନବରଙ୍ଗପୁର ସ୍ନାତକ ମହାବିଦ୍ୟାଳୟରେ ଓଡ଼ିଶା ଉଚ୍ଚଶିକ୍ଷା ସର୍ବୋତ୍ତମତା ଓ ସମତା କାର୍ଯ୍ୟକ୍ରମ ଆନୁକୂଲ୍ୟରେ ନିର୍ମିତ ନୂତନ ଶ୍ରେଣୀ ଗୃହ ଉଦ୍‌ଘାଟିତ ହୋଇଛି। ବିଦ୍ୟାଳୟ ଓ ଗଣଶିକ୍ଷା ବିଭାଗ, ଅନୁସୂଚିତ ଜାତି ଓ ଜନଜାତି , ସଂଖ୍ୟାଲଘୁ ଓ ପଛୁଆବର୍ଗ କଲ୍ୟାଣ ମନ୍ତ୍ରୀ ନିତ୍ୟାନନ୍ଦ ଗଣ୍ଡ ମୁଖ୍ୟ ଅତିଥିଭାବେ ଯୋଗଦେଇଥିଲେ। ପରିଶ୍ରମ ହିଁ ସଫଳତା ର ଚାବିକାଠି ବୋଲି ଛାତ୍ରୀମାନଙ୍କୁ ବୁଝାଇଥିଲେ। ଏପରି ଶୈକ୍ଷିକ ବାତାବରଣରେ ପଢ଼ି ଛାତ୍ରୀମାନେ ଆଗାମୀ ଦିନରେ ବିକଶିତ ଓଡ଼ିଶାର ଜଣେ ଜଣେ ଜାଗ୍ରତ ପ୍ରହରୀ ହୋଇପାରିବେ ବୋଲି ଡାବୁଗାଁ ବିଧାୟକ ମନୋହର ରନ୍ଧାରୀ କହିଥିଲେ। ସଂଘର୍ଷ କଲେ ହିଁ ସଫଳତାର ସ୍ୱାଦ ଚାଖିପାରିବ ବୋଲି ସେ ମତ ଦେଇଥିଲେ। ନବରଙ୍ଗପୁର ବିଧାୟକ ଗୌରୀ ଶଙ୍କର ମାଝୀ ଜାତୀୟ ଶିକ୍ଷା ନୀତି ୨୦୨୦ର ନବରଙ୍ଗପୁର ଭଳି ଅଞ୍ଚଳରେ ଏହାର ଭୂମିକା, ଛାତ୍ରୀମାନଙ୍କ ବିକାଶରେ ମହାବିଦ୍ୟାଳୟର ଗୁରୁତ୍ୱ, ଅଧ୍ୟାପିକା ଅଧ୍ୟାପକଙ୍କ ତ୍ୟାଗ ସମ୍ପର୍କରେ ଆଲୋକପାତ କରିଥିଲେ। ଏହି ମହାବିଦ୍ୟାଳୟ ର ପରିଚାଳନା କମିଟିର ସଭାପତି ତଥା ଅତିରିକ୍ତ ଜିଲାପାଳ ମହେଶ୍ୱର ଚନ୍ଦ୍ର ନାୟକ ମହାବିଦ୍ୟାଳୟ ଛାତ୍ରୀମାନଙ୍କ ବିଭିନ୍ନ ଦିଗରେ କୃତିତ୍ୱ ସମ୍ପର୍କରେ ଆଲୋଚନା କରିଥିଲେ। ମହାବିଦ୍ୟାଳୟ ଅଧ୍ୟକ୍ଷା ମାଲେଶ୍ୱରୀ ସାହୁ କଲେଜର ସଂଘର୍ଷମୟ ଯାତ୍ରା, ସ୍ଥାନୀୟ ନାଗରିକଙ୍କ ଯୋଗଦାନ, ତ୍ୟାଗ ବିଷୟରେ ବକ୍ତବ୍ୟ ରଖିଥିଲେ। ଶିକ୍ଷା କ୍ଷେତ୍ରରେ ମହାବିଦ୍ୟାଳୟ ଛାତ୍ରୀ କେ. ନୈନା ପାତ୍ର ଓ କ୍ରୀଡ଼ା କ୍ଷେତ୍ରରେ ସୁଭାଗା ସୌରା କୃତିତ୍ୱ ହାସଲ କରିଥିବାରୁ ବିଧାୟକ ସେମାନଙ୍କୁ ସମ୍ବର୍ଦ୍ଧିତ କରିଥିଲେ। ଡ ସଂଯୁକ୍ତା ପଣ୍ଡା କାର୍ଯ୍ୟକ୍ରମ ପରିଚାଳନା କରିଥିଲେ। ଅଧ୍ୟାପକ ବିନୋଦ ବିହାରୀ ପ୍ରଧାନ, ନୃପେନ୍ଦ୍ର ନାଥ ଖୋସ୍ଲା, ଅଧ୍ୟାପିକା ତାଇରା ବେଗମ୍, ରଞ୍ଜୁଷା ପ୍ରହରାଜ, ତାରାନୁମ ଆରା, ସୁନିତା ପାତ୍ର, ପଞ୍ଚାନନ ଦାଶ, ଭୁବନ ହରିଜନ, ଅକ୍ଷୟ ନାୟକ, ପଙ୍କଜ ଗରଡ଼ା, ଭୁବନ ଭକ୍ତ ତଥା କର୍ମଚାରୀ କାର୍ଯ୍ୟକ୍ରମ ପରିଚାଳନାରେ ସହଯୋଗ କରିଥିଲେ ।

ଅନୁକୂଳଚନ୍ଦ୍ରଙ୍କ ଜନ୍ମ ମହୋତ୍ସବ

ଜୟପୁର, ୨୩।୨ (ପବନ ପାଣିଗ୍ରାହୀ)

ଜୟପୁର ଡଙ୍ଗାଗୁଡ଼ାସ୍ଥିତ ସତ୍‌ସଙ୍ଗ ବିହାରରେ ଠାକୁର ଅନୁକୂଳଚନ୍ଦ୍ରଙ୍କର ୧୩୭ତମ ଜନ୍ମ ଉତ୍ସବ ରବିବାର ପାଳିତ ହୋଇଯାଇଛି। ଭଜନ କୀର୍ତ୍ତନ କରାଯାଇଥିଲା। ଶିଶିର କୁମାର ପରିଜାଙ୍କ ଅଧ୍ୟକ୍ଷତାରେ ନିରଞ୍ଜନ ଆଚାର୍ଯ୍ୟ ଅତିଥି ପରିଚୟ ଦେଇଥିଲେ। ଜୟପୁର ସତସଙ୍ଗର ତତ୍ତ୍ୱାବଧାରକ ବିନୋଦ କୁମାର ମହାପାତ୍ର ଗୀତାର ଉପାଖ୍ୟାନକୁ ରଖି ଠାକୁର ଓ ଆଚାର୍ଯ୍ୟ ଦେବଙ୍କର ଆଶୀର୍ବାଦକୁ ପାଥେୟ କରି ସମସ୍ତ ଉତ୍ସବ ଅନୁଷ୍ଠାନ ପାଳନ କରିବା ଉଚିତ୍ ବୋଲି କହିଥିଲେ। ବ୍ରହ୍ମପୁରର ବନମାଳୀ ସାହୁ ଅନୁକୂଳ ଚନ୍ଦ୍ରଙ୍କ ଭାବଧାରାକୁ ପାଥେୟ କରି ଚାଲିବା ପାଇଁ କହିଥିଲେ।

ଦେଶୀ,ବିଦେଶୀ ମଦ ଚାଲାଣ, ୨ ଗିରଫ

ଜୟପୁର, ୨୩।୨ (ପବନ ପାଣିଗ୍ରାହୀ)

ଦେଶୀ ଓ ବିଦେଶୀ ମଦ ଚାଲାଣ ହେଉଥିବା ବେଳେ ଜୟପୁର ଅବକାରୀ ଥାନା ପକ୍ଷରୁ ଚଢାଉ କରାଯାଇ ୨ ଅଭିଯୁକ୍ତଙ୍କୁ ଗିରଫ କରାଯାଇଛି। ଅଭିଯୁକ୍ତ ହେଲେ ଜୟନଗରର ରଘୁନାଥ ହରିଜନ(୬୦) ଓ ସ୍କିଲ ଓ୍ୱେରର ନୟନ ବାହାଦୁର(୫୦)। ମଦ ଚାଲାଣ ହେଉଥିବା ସୂଚନା ପାଇ ଜୟନଗର ଓ ସ୍କିଲ ଓ୍ୱେ ରାସ୍ତାରେ ଚଢାଉ କରାଯାଇଥିଲା। ରଘୁନାଥଙ୍କଠାରୁ ୭.୮ ଲିଟର ବିୟର ଓ ନୟନ ବାହାଦୁରଙ୍କଠାରୁ ୬ ଲିଟର ଦେଶୀ ମଦ ଜବତ କରାଯାଇଛି। ୨ଅଭିଯୁକ୍ତଙ୍କୁ କୋର୍ଟ ଚାଲାଣ କରାଯାଇଥିବା ଅବକାରୀ ଓଆଇସି ହିରଣ ସୁବ୍ରତ ସୂଚନା ଦେଇଛନ୍ତି।

ବଟି ମାଗିବା ଅଭିଯୋଗରେ ଯୁବକ ଗିରଫ

କୋରାପୁଟ, ୨୩।୨ (ଅମିତାଭ ବେହେରା)

ଅଭିଯୁକ୍ତ ସାନବାବୁ ଟାକିରୀ ।

କୋରାପୁଟ ସହରର ଏକ ସେଲୁନରୁ ବାରମ୍ବାର ବଟି ମାଗିବା ଓ ନଦେଲେ ଦୋକାନୀଙ୍କୁ ହତ୍ୟା କରିବା ଧମକ ଦେବା ଅଭିଯୋଗରେ ଜଣେ ଯୁବକଙ୍କୁ କୋରାପୁଟ ଟାଉନ ପୋଲିସ ଗିରଫ କରି କୋର୍ଟ ଚାଲାଣ କରିଛି। ଅଭିଯୁକ୍ତ ହେଲେ ସ୍ଥାନୀୟ ଟିକିରା ସାହିର ସାନବାବୁ ଟାକିରୀ(୨୯)। ତାଙ୍କୁ ଶନିବାର କୋର୍ଟ ଚାଲାଣ କରାଯାଇଥିବା ଟାଉନ ଥାନା ଅଧିକାରୀ ସତ୍ୟାନନ୍ଦ ପାତ୍ର କହିଛନ୍ତି। ଏ ନେଇ ଟାଉନ ଥାନାରେ ୪୨/୨୫ରେ ଏକ ମାମଲା ରୁଜୁ ହୋଇଛି। ସୂଚନା ଅନୁଯାୟୀ କୋରାପୁଟ ଟାଉନ ଥାନା ଅନ୍ତର୍ଗତ ରାଉଳ ଶିବ ମନ୍ଦିର ଅଞ୍ଚଳର ତ୍ରିଲୋଚନ ଡାକୁଆ ଟିକିରା ସାହି ନିକଟରେ ଏକ ସେଲୁନ କରି ରୋଜଗାର କରୁଛନ୍ତି। ପ୍ରାୟ ୩ ମାସ ହେବ ସାନବାବୁ ତାଙ୍କ ସେଲୁନକୁ ଆସି ଭୟ ଦେଖାଇ ବଟି ଆଦାୟ କରୁଥିଲେ। ସାନବାବୁ ସେଲୁନରୁ ୧୦୦ ଟଙ୍କା, ୨ଶହ ଟଙ୍କା ନେଉଥିବା ବେଳେ ଶୁକ୍ରବାର ଦୋକାନକୁ ଆସି ୫ ହଜାର ଟଙ୍କା ବଟି ମାଗିଥିଲେ। ବଟି ଦେବାକୁ ତ୍ରିଲୋଚନ ମନା କରିବାରୁ ସାନବାବୁ ଟଙ୍କା ନ ଦେଲେ ହତ୍ୟା ତୁମକୁ କରିବି ବୋଲି ଧମକ ଦେଇଥିଲେ। ଏ ନେଇ ତ୍ରିଲୋଚନ ଭୟଭୀତ ହୋଇ କୋରାପୁଟ ଟାଉନ ଥାନାରେ ଅଭିଯୋଗ କରିଥିଲେ। ଘଟଣାର ତଦନ୍ତ ଦାୟିତ୍ୱରେ ଥିବା ଏସ୍‌ଆଇ ଶରତ ଚନ୍ଦ୍ର ବିଷୋୟୀ ଅଭିଯୁକ୍ତଙ୍କୁ ଗିରଫ କରିଥିଲେ।

ଜଗନ୍ନାଥ ମନ୍ଦିର ପ୍ରତିଷ୍ଠା ଦିବସ

ମନ୍ଦିରରେ ପୂଜାନୀତି କରାଯାଉଛି।

ଦାମନଯୋଡ଼ି, ୨୩।୨ (ମାନସ ରଞ୍ଜନ କର)

ଦାମନଯୋଡ଼ି ନାଲକୋ ଟାଉନଶିପସ୍ଥିତ ଜଗନ୍ନାଥ ମନ୍ଦିରର ୩୧ତମ ପ୍ରତିଷ୍ଠା ଦିବସ ରବିବାର ପାଳିତ ହୋଇଯାଇଛି। ସକାଳୁ କଳସ ଶୋଭାଯାତ୍ରା,ସୂର୍ଯ୍ୟପୂଜା,ଦ୍ୱାରପାଳ ପୂଜା କରାଯାଇଥିଲା। ସଂକୀର୍ତ୍ତନ ମଧ୍ୟରେ ମୁଖ୍ୟ ମନ୍ଦିରରୁ ଯଜ୍ଞ ମଣ୍ଡପକୁ ଆଣି ଅବସ୍ଥାପିତ କରାଯାଇଥିଲା। ମଣ୍ଡଳ ପୂଜା,ଷୋଡ଼ଶ ଉପଚାର ପୂଜା,ଅଗ୍ନି ସ୍ଥାପନ ଏବଂ ବିଷ୍ଣୁ ଓ ଜଗନ୍ନାଥ ସହସ୍ର ନାମ ଆହୁତି ଆଦି ନୀତି କରାଯାଇଥିଲା। ପୂଜକ ଅଜୟ କୁମାର ପଣ୍ଡା,ବିଜୟ କୁମାର ପଣ୍ଡା,ନକୁଳ ଚରଣ ପତି,ସନ୍ତୋଷ କୁମାର ପଣ୍ଡା,ସୁଶାନ୍ତ କୁମାର ଦାଶ,ଅମୀୟ କୁମାର ସାମନ୍ତରାୟ ଓ ବିପିନ ବିହାରୀ ପଣ୍ଡା ପୂଜାନୀତି କରିଥିଲେ। ମନ୍ଦିର ପରିଚାଳନା କମିଟି ପୂର୍ବତନ ସଭାପତି ନଳିନୀ ବିହାରୀ ତ୍ରିପାଠୀ କର୍ତ୍ତା ଦାୟିତ୍ୱରେ ଥିଲେ। ନାଲ୍‌କୋର ସମୂହ ମହାପ୍ରବନ୍ଧକ ସଞ୍ଜୟ କୁମାର ପଟ୍ଟନାୟକ,ସଞ୍ଜୟ ଗୁପ୍ତା,ମହାପ୍ରବନ୍ଧକ ଡ. ଅମରଜିତ ମହାନ୍ତି ଓ ଭି.ସୁରେଶ ବାବୁ ବାଥୁଲା ଓ ଅନ୍ୟ ଅଧିକାରୀ ଯୋଗ ଦେଇଥିଲେ। ମନ୍ଦିର ପରିଚାଳନା କମିଟି ଉପସଭାପତି ବିଛନ୍ଦ ଚରଣ ଦାଶ,ସମ୍ପାଦକ ରାଜେନ୍ଦ୍ର ମିଶ୍ର,କୋଷାଧ୍ୟକ୍ଷ ପ୍ରଶାନ୍ତ କୁମାର ମହାରଣା,ଯୁଗ୍ମ ସମ୍ପାଦକ କୈଳାସ ସେନାପତି ଓ ତ୍ରିଲୋଚନ ଚୌଧୁରୀ ପ୍ରମୁଖ ପରିଚାଳନା କରିଥିଲେ।

ସହରରେ ବୁଲେଟ୍, ଡିଜେରୁ ହେଉଛି ଶବ୍ଦ ପ୍ରଦୂଷଣ

ସୁନାବେଡ଼ା/ସେମିଲିଗୁଡା, ୨୩।୨ (କୃତ୍ତିବାସ ପ୍ରଧାନ/ବାସୁଦେବ ବରାଡ)

ସୁନାବେଡ଼ା ଓ ସେମିଲିଗୁଡାରେ ଏକାଧିକ ବୁଲେଟ ଚଳପ୍ରଚଳ କରୁଥିବାରୁ ଏହାର ଶବ୍ଦରେ ଲୋକେ ଅତିଷ୍ଠ ହେଉଛନ୍ତି। କେତେକ ଯୁବକ ବୁଲେଟ୍‌ରେ ଉଚ୍ଚ ଶବ୍ଦ ଯୁକ୍ତ ସାଇଲେନସର୍ ଓ ହର୍ଣ୍ଣ ଲଗାଉଥିବା ଦେଖିବାକୁ ମିଳିଛି। ଏଥିସହ ଏହିସବୁ ଗାଡ଼ି ଗୁଡିକରେ ଏପରି ଏକ ଯନ୍ତ୍ର ଲଗାଉଛନ୍ତି ଯାହା ବୋମା ଫୁଟିବାର ଭ୍ରମ ସୃଷ୍ଟି କରୁଛି। ବୁଲେଟ୍ ଚାଳକମାନେ ଜନ ଗହଳିପୂର୍ଣ୍ଣ ରାସ୍ତା, ସ୍କୁଲ ଓ କଲେଜ ଆଗ ଦେଇ ଗଲାବେଳେ ବିକଟାଳ ଶବ୍ଦ ସୃଷ୍ଟି ହେଉଛି। ଏଥିପ୍ରତି ପ୍ରଶାସନ ଓ ପୋଲିସ ପକ୍ଷରୁ ଦୃଷ୍ଟି ଦିଆଯାଉ ନ ଥିବା ଅଭିଯୋଗ ହୋଇଛି। ସୂଚନାଯୋଗ୍ୟ ଜୟପୁର ସହରରେ ପ୍ରଶାସନ ପକ୍ଷରୁ ଏଭଳି ଗାଡ଼ିଗୁଡିକୁ ଯାଞ୍ଚ କରି ସେଥିରୁ ଉଚ୍ଚ ଶବ୍ଦ ସାଇଲେନସର୍ ଖୋଲି ସେଗୁଡିକୁ ନଷ୍ଟ କରାଯାଇଥିଲା। ସୁନାବେଡା ଓ ସେମିଲିଗୁଡାରେ କେବେ ଏଥିପ୍ରତି ଦୃଷ୍ଟି ଦିଆଯିବା ସହ ଲଗାମ ଲଗାଯିବ ବୋଲି ଲୋକେ ପ୍ରଶ୍ନ କରିଛନ୍ତି। ବାହାଘର ବରଯାତ୍ରୀ ଓ ଭଷାଣି ସମୟରେ ବାଜୁଥିବା ଡିଜେର ଛାତିଥରା ଶବ୍ଦରେ ଲୋକେ ଅତିଷ୍ଠ ହେଉଛନ୍ତି।

ଏ ସମ୍ପର୍କରେ ସୁନାବେଡ଼ା ଏସ୍‌ଡିପିଓ ସୁମିତ୍ରା ଜେନାଙ୍କୁ ପଚାରିବାରୁ ଶୀଘ୍ର ଶବ୍ଦ ପ୍ରଦୂଷଣ କରୁଥିବା ଗାଡ଼ିଗୁଡିକୁ ଯାଞ୍ଚ କରିବା ସହ ବିନା ପରମିଶନରେ ରାତି ପର୍ଯ୍ୟନ୍ତ ଚାଲୁଥିବା ପ୍ରୋସେସନଗୁଡିକ ଉପରେ ନଜର ରଖାଯିବ। ନିୟମ ଖିଲାପକାରୀଙ୍କ ବିରୋଧରେ ଦୃଢ କାର୍ଯ୍ୟାନୁଷ୍ଠାନ ଗ୍ରହଣ କରାଯିବ ବୋଲି ସେ କହିଛନ୍ତି।

ଏପ୍ରିଲ ୭ରୁ କୋରାପୁଟରେ ନାଟ୍ୟ ମହୋତ୍ସବ

**କୋରାପୁଟ, ୨୩।୨ (ଅମିତାଭ

ବିଭିନ୍ନ ପ୍ରତିଯୋଗିତାରେ କୃତୀ ଛାତ୍ରୀଛାତ୍ର ପୁରସ୍କୃତ

ମାଲକାନଗିରି, ୨୩।୨ (ଦୁର୍ଯ୍ୟୋଧନ ପାତ୍ର)

ରୋଟାରି କ୍ଲବର ପ୍ରତିଷ୍ଠା ଦିବସ ଉପଲକ୍ଷେ ବିଭିନ୍ନ ବିଦ୍ୟାଳୟ ଓ ମହାବିଦ୍ୟାଳୟର ଛାତ୍ରୀଛାତ୍ରଙ୍କୁ ନେଇ ରଚନା ଓ ବକ୍ତୃତା ପ୍ରତିଯୋଗିତା କରାଯାଇଥିଲା। ଏଥିରେ ବିଭିନ୍ନ ବିଦ୍ୟାଳୟ ଓ ମହାବିଦ୍ୟାଳୟରୁ ୮୦ରୁ ଊର୍ଦ୍ଧ୍ୱ ଛାତ୍ରୀଛାତ୍ର ଅଂଶଗ୍ରହଣ କରିଥିଲେ। ସେଥିରୁ ୧୪ ଛାତ୍ରୀଛାତ୍ର ପ୍ରଥମ, ଦ୍ୱିତୀୟ ଓ ତୃତୀୟ ସ୍ଥାନ ଅଧିକାର କରିଥିଲେ । ଏହି ଛାତ୍ରୀଛାତ୍ରଙ୍କୁ ରବିବାର ସଦର ମହକୁମା ଅଲ୍ ଓଡିଶା ମାର୍ଶାଲ ଆର୍ଟ ପ୍ରଶିକ୍ଷଣ କେନ୍ଦ୍ର ପରିସରରେ ଏକ କାର୍ଯ୍ୟକ୍ରମରେ ପୁରସ୍କୃତ କରାଯାଇଥିଲା। ରୋଟାରି କ୍ଲବ ସଭାପତି ସୁରେନ୍ଦ୍ର ପାଢୀଙ୍କ ସଭାପତିତ୍ୱରେ ଅନୁଷ୍ଠିତ କାର୍ଯ୍ୟକ୍ରମରେ ମୁଖ୍ୟ ଅତିଥି ଭାବେ ଜିଲା ସୂଚନା ଓ ଲୋକସମ୍ପର୍କ ଅଧିକାରୀ ପ୍ରମିଳା ମାଝୀ, ଅବସରପ୍ରାପ୍ତ ଅଧ୍ୟକ୍ଷ ଲିଙ୍ଗରାଜ ମିଶ୍ର, ସମ୍ପାଦକ ଜି. ଶ୍ୟାମବାବୁ ଦୋରା ମଞ୍ଚାସୀନ ଥିଲେ। ସମ୍ପାଦକ ଦୋରା ଜିଲା ରୋଟାରି କ୍ଲବ ୨୦୧୬ ରୁ କି କି ଜନହିତକର କାର୍ଯ୍ୟ କରିଛି ସେ ବିଷୟରେ ସୂଚନା ଦେଇଥିଲେ। ମୁଖ୍ୟ ଅତିଥି ପ୍ରମିଳା ମାଝୀ ପ୍ରତିଷ୍ଠା ଦିବସରେ ଜୟ ଅଫ୍ ଗିଭିଙ୍ଗ୍ କାର୍ଯ୍ୟକ୍ରମରେ ଯେଉଁ ଛାତ୍ରୀଛାତ୍ରୀ ଅଂଶଗ୍ରହଣ କରିଥିଲେ ସେମାନଙ୍କୁ ଧନ୍ୟବାଦ ଦେବା ସହ ରୋଟାରି କ୍ଲବ ନିଃସ୍ୱାର୍ଥ ଭାବେ ଜନସେବା କରୁଥିବାରୁ ପ୍ରଶଂସା କରିଥିଲେ । ଏହି ଅବସରରେ ଆଓମାର ଛାତ୍ରୀଛାତ୍ରମାନେ ସେମାନଙ୍କର ବିଭିନ୍ନ ମାର୍ଶାଲ ଆର୍ଟ କୌଶଳ ପ୍ରଦର୍ଶନ କରିଥିଲେ । ଅନ୍ୟମାନଙ୍କ ମଧ୍ୟରେ ରୋଟାରିୟାନ ଏ. ଈଶ୍ୱର ରାଓ, ଦିଲୀପ କୁମାର ସୋମାନୀ, ଲବ ସାହୁ, ବିଜୟ କୁମାର ପଣ୍ଡା, ଲଛମନ ପ୍ୟାରି ସାମଲ, ଦୁର୍ଯ୍ୟୋଧନ ପାତ୍ର, ସୁଶାନ୍ତ ସାମଲ, ଜଗଦୀଶ ତ୍ରିପାଠୀ ଉପସ୍ଥିତ ଥିଲେ। କାର୍ଯ୍ୟକ୍ରମକୁ ସୁଶାନ୍ତ ସାମଲ ପରିଚାଳନା କରିଥିଲେ ।

ଅତିଥିଙ୍କ ସହ ପୁରସ୍କୃତ ହୋଇଥିବା କୃତୀ ପ୍ରତିଯୋଗୀ ।

ରୋଟାରି କ୍ଲବ ପ୍ରତିଷ୍ଠା ଦିବସ

ସେଣ୍ଟ୍ରାଲ ନୋଟାରି ହେଲେ ଆଇନଜୀବୀ ରଞ୍ଜିତ ସାନା

ମାଲକାନଗିରି,୨୩।୨ (ନୃସିଂହ ଚରଣ ମହାନ୍ତି)

ଆଇନଜୀବୀ ରଞ୍ଜିତ ସାନା ।

ମାଲକାନଗିରି ଜିଲାରେ ସେଣ୍ଟ୍ରାଲ ନୋଟାରି ପବ୍ଲିକ ଭାବେ ଅନୁମୋଦନ ପାଇଲେ ବରିଷ୍ଠ ଆଇନଜୀବୀ ରଞ୍ଜିତ ସାନା। ପ୍ରଥମ ଥର ପାଇଁ ସାନା ସେଣ୍ଟ୍ରାଲ ନୋଟାରି ପବ୍ଲିକ ଭାବେ ଅନୁମୋଦନ ହାସଲ କରିଥିବା ବେଳେ ତାଙ୍କୁ ବିଭିନ୍ନ ମହଲରୁ ଶୁଭେଚ୍ଛାର ସୁଅ ଛୁଟିଛି। ପୂର୍ବରୁ କେହି ଏହି ସ୍ଥାନ ପାଇ ନ ଥିବା ବେଳେ ସାନା ଜିଲାର ପ୍ରଥମ ବ୍ୟକ୍ତି ହୋଇଥିବାରୁ ସେ ଆଗକୁ ଲୋକଙ୍କ ପାଇଁ ଅଧିକ କାମ କରିବେ ବୋଲି କହିଛନ୍ତି। ଏହା ସହ ସେ ଆହୁରି କହିଛନ୍ତି, ପୂର୍ବରୁ ଜିଲାରେ ରାଜ୍ୟ ସରକାରଙ୍କ ଦ୍ୱାରା ଅନୁମୋଦନ ପାଇଥିବା ଅନେକ ନୋଟାରି ଅଛନ୍ତି, ସେମାନେ ସମସ୍ତେ ଲୋକଙ୍କୁ ବିଭିନ୍ନ ସେବା ଯୋଗାଇ ଆସୁଛନ୍ତି। ସାନା ମଧ୍ୟ କେନ୍ଦ୍ର ସରକାରଙ୍କ ପକ୍ଷରୁ ଏହି ଅନୁମୋଦନ ପାଇଥିବା ବେଳେ ସେ ସମସ୍ତ ନୋଟାରିଙ୍କୁ ସହଯୋଗ କରିବେ ଏବଂ ଅନ୍ୟମାନଙ୍କ ସହ ମିଳିମିଶି ସରକାରୀସ୍ତରରେ ଲୋକଙ୍କୁ ଅଧିକ ସେବା ଯୋଗାଇବେ। ସାନାଙ୍କ ସହ ଅଶୋକ କୁମାର ପଟ୍ଟନାୟକ ଓ ରାଜେଶ ପଟ୍ଟନାୟକ ମଧ୍ୟ ସେଣ୍ଟ୍ରାଲ ନୋଟରି ହୋଇଛନ୍ତି। ସେମାନଙ୍କ ପାଖରେ ମଧ୍ୟ ଅର୍ଡର ପହଞ୍ଚିବ ବୋଲି ସୂଚନା ମିଳିଛି। ତେବେ ଆଗକୁ ମଧ୍ୟ ଏହି ଅନୁମୋଦନ ଜିଲାର ଅନ୍ୟମାନଙ୍କୁ ମିଳୁ ବୋଲି ସାନା ସହଯୋଗ କରିବେ ବୋଲି କହିଛନ୍ତି ।

କୃଷ୍ଣ ବାଘ ମେମୋରିଆଲ ଭଲିବଲ ଟୁର୍ନାମେଣ୍ଟ ଉଦ୍‌ଘାଟିତ

ଟୁର୍ନାମେଣ୍ଟକୁ ଅତିଥିମାନେ ଉଦ୍‌ଘାଟନ କରୁଛନ୍ତି ।

କୋରୁକୋଣ୍ଡା, ୨୩।୨ (ଶିବଦତ୍ତ ସାହୁ)

ମାଲକାନଗିରି ଜିଲା ବାଲିମେଳା ୭ନମ୍ବର ୱାର୍ଡ ଖେଳ ପଡିଆରେ ସ୍ୱର୍ଗତ କୃଷ୍ଣ ବାଘଙ୍କ ସ୍ମୃତିରେ ରବିବାର ଭଲିବଲ ଟୁର୍ନାମେଣ୍ଟ ଉଦ୍‌ଘାଟିତ ହୋଇଛି। ଏଥିରେ ବାଲିମେଳା ସହରର ମୋଟ ୫ ଦଳ ଭାଗ ନେବେ। ପ୍ରଥମ ଦିନ ହୋଇଥିବା ଟୁର୍ନାମେଣ୍ଟର ଉଦ୍‌ଘାଟନୀ ଉତ୍ସବରେ ମୁଖ୍ୟ ଅତିଥି ଭାବେ ଏନ୍‌ଏସିର ଉପ ନଗରପାଳ ରଶ୍ମିତା ବାଙ୍କା, ୱାର୍ଡ ନମ୍ବର ୧ର କାଉନସିଲର ଲକ୍ଷ୍ମୀ ନାରାୟଣ ପଟ୍ଟନାୟକ, ବରିଷ୍ଠ ସାମ୍ବାଦିକ ଦେବାଶିଷ ପାତ୍ର ଓ ସାମାଜିକକର୍ମୀ ସନ୍ତୋଷ ଖେମୁଡୁ ପ୍ରମୁଖ ଯୋଗଦେଇ ଟୁର୍ନାମେଣ୍ଟର ଶୁଭାରମ୍ଭ କରିଥିଲେ । ଏହାକୁ ନିଆରା ଭାବେ କରାଯାଇଛି ଯେପରିକି (ଆଇପିଏଲ)ମ୍ୟାଚ ଖେଳା ଯାଉଥିଲା । ଏଥିରେ ୫ଟି ଦଳ ରଖାଯାଇଛି, ଏହି ଦଳ (ଅରୁନ ୯ଷ୍ଟାର, ଜି –୬, କୋର୍ଟ ବ୍ରେକର, ୟଙ୍ଗ ବାରିୟର୍ସ, ସ୍କାର୍ଡ ହଣ୍ଟର) ମଧ୍ୟରୁ ପ୍ରଥମେ ଜି –୬ ଏବଂ କୋର୍ଟ ବ୍ରେକର ମଧ୍ୟରେ ଖେଳ ଅନୁଷ୍ଠିତ ହୋଇଥିଲା। ମ୍ୟାଚରେ ଜି –୬ କୋର୍ଟ ବ୍ରେକର ଦଳକୁ ୨ ପଏଣ୍ଟ ବ୍ୟବଧାନରେ ପରାସ୍ତ କରିଥିଲା । ଟୁର୍ନାମେଣ୍ଟଟି ୫ ଦିନ ପର୍ଯ୍ୟନ୍ତ ଚାଲିବ ବୋଲି ପରିଚାଳନା କମିଟି ସଭାପତି ପ୍ରଶାନ୍ତ ଖରା ଏବଂ ସମସ୍ତ କର୍ମକର୍ତ୍ତା ସୂଚନା ଦେଇଛନ୍ତି।

ସଂକ୍ଷେପରେ

ଚିତ୍ରକୋଣ୍ଡାରେ ନୂତନ ଉପଖଣ୍ଡ ଆରକ୍ଷୀ ଅଧୀକ୍ଷକଙ୍କ ଯୋଗଦାନ

କୋରୁକୋଣ୍ଡା, ୨୩।୨ (ଶିବଦତ୍ତ ସାହୁ)

ପ୍ରଦୋଷ ପ୍ରଧାନ ।

ମାଲକାନଗିରି ଜିଲା ବାଲିମେଳା ସ୍ଥିତ ଉପଖଣ୍ଡ ଆରକ୍ଷୀ ଅଧୀକ୍ଷକ ଭାବେ ପ୍ରଦୋଷ ପ୍ରଧାନ କାର୍ଯ୍ୟରେ ଯୋଗଦେଇଛନ୍ତି। ପୂର୍ବରୁ ନୂଆପଡା ଜିଲାରେ କାର୍ଯ୍ୟରତ ଥିଲେ । ପ୍ରଧାନ ୭ମ ବ୍ୟାଚର ହୋଇଥିବା ବେଳେ ସେ ୨୦୨୨ ରେ କାର୍ଯ୍ୟରେ ଯୋଗ ଦେଇଥିଲେ। ଚିତ୍ରକୋଣ୍ଡା ଉପଖଣ୍ଡ ଅଞ୍ଚଳରେ ଆଇନ ଶୃଙ୍ଖଳାକୁ ନିୟମିତ କରିବା ସହିତ ଅମାନିଆ ଗାଡି ଡ୍ରାଇଭର ଓ ବିଭିନ୍ନ ପ୍ରକାର ବେଆଇନ କାର୍ଯ୍ୟକଳାପ ଉପରେ ବିଶେଷ ଦୃଷ୍ଟି ଦିଆଯିବ ବୋଲି ପ୍ରଧାନ କହିଛନ୍ତି।

ଡ୍ରାଇଭର ମହାସଂଘର କାର୍ଯ୍ୟବନ୍ଦ ଆନ୍ଦୋଳନ ଦାବି

ଜୟପୁର, ୨୩।୨ (ପବନ ପାଣିଗ୍ରାହୀ)

ଓଡ଼ିଶା ଡ୍ରାଇଭର ମହାସଂଘ ଓ ଜୟପୁର ମୋଟର କର୍ମଚାରୀ ସଂଘ ପକ୍ଷରୁ ସୋମବାରରୁ କାର୍ଯ୍ୟବନ୍ଦ ଆନ୍ଦୋଳନ କରାଯିବା ନେଇ ଲିଖିତ ଭାବେ ଟିପ୍ପର ମାଲିକଙ୍କୁ ଦାବି କରାଯାଇଛି। ଗତ ୧୨ରେ ବଳରାମ ପାତ୍ରଙ୍କ ଗାଡି ଚଲାଉଥିବା ଡ୍ରାଇଭର ଦୁର୍ଯ୍ୟୋଧନ ବିଷୋୟୀ ଓ ରିଙ୍କୁ କନ୍ଦପାନ ସେମିଳିଗୁଡା ଯିବା ସମୟରେ ସୁନାବେଡାରେ ଗାଡ଼ି ଇଞ୍ଜିନ ଖରାପ ହୋଇଯାଇଥିଲା। ଫେବୃଆରୀ ୧୩ରେ ସୁବାନେଡା ରାସ୍ତାରେ ତେଲ ଚୋରି ହୋଇଥିଲା। ମାଲିକ ବଳରାମ ଡ୍ରାଇଭରଙ୍କୁ ସୁନାବେଡା ଥାନାରେ ଏତଲା ଦେବାକୁ କହିଥିଲେ। ଏହି ସମସ୍ୟାର ସମାଧାନ କରିବା ପାଇଁ ଟିପ୍ପର ମାଲିକମାନେ ରବିବାର ଡ୍ରାଇଭର ସଂଘ କର୍ମକର୍ତ୍ତାଙ୍କୁ ଡାକିଥିଲେ। କିନ୍ତୁ ସମାଧାନର ବାଟ ବାହାରି ନ ଥିଲା। ସମସ୍ୟା ସମାଧାନ ନ ହେବା ପର୍ଯ୍ୟନ୍ତ ଡ୍ରାଇଭରମାନେ ମାଲିକଙ୍କ ଟିପ୍ପର ଚଲାଇବେ ନାହିଁ ବୋଲି ନିଷ୍ପତ୍ତି ନେଇଛନ୍ତି। ଟିପ୍ପର ମାଲିକଙ୍କ କୌଣସି କ୍ଷତି ହେଲେ ଡ୍ରାଇଭର ସଂଘ ଦାୟୀ ନାହିଁ ବୋଲି ସଂଘ ସଭାପତି ମାଧବ ବିଷୋୟୀ ଦାବିପତ୍ରରେ ଉଲ୍ଲେଖ କରିଛନ୍ତି।

ଘାଟିରେ ୨୦ ଫୁଟ ତଳକୁ ଖସିଲା ଟ୍ରାକ୍ଟର, ଡ୍ରାଇଭର ମୃତ

ମୋହନା, ୨୩।୨ (ମନ୍ମଥ ମିଶ୍ର)

ଗଜପତି ଜିଲା ମୋହନା ଥାନା ଅନ୍ତର୍ଗତ ଟାଙ୍ଗିଲିପଦର ଘାଟିରେ ୨୦ ଫୁଟ ତଳକୁ ଏକ ଟ୍ରାକ୍ଟର ଓଲଟିପଡ଼ିଛି। ଫଳରେ ଡ୍ରାଇଭରଙ୍କ ମୃତ୍ୟୁ ହୋଇଛି। ସେ ହେଲେ ସୁଲୁବା ଗାଁର ବିଷ୍ଣୁ ଦଳପତି (୪୪)। ୬ ମାସ ହେବ ସେ ଚନ୍ଦ୍ରଗିରିର ବାଳକୃଷ୍ଣ ପାତ୍ରଙ୍କ ଟ୍ରାକ୍ଟର (ଓଡି ୩୨ଏ–୪୫୧୦) ଚଳାଉଥିଲେ। ରବିବାର ସକାଳ ୭ଟାରେ ବିଷ୍ଣୁ ମୋହନାରୁ ଟାଙ୍ଗିଲିପଦରକୁ ରାସ୍ତାକାମ ପାଇଁ ଟ୍ରାକ୍ଟର ନେଇ ଯାଉଥିଲେ। ଟାଙ୍ଗିଲିପଦର ଘାଟିରେ ଯାଉଥିବା ବେଳେ ଭାରସାମ୍ୟ ହରାଇ ଟ୍ରାକ୍ଟରଟି ପଛକୁ ଗଡ଼ି ୨୦ ଫୁଟ ତଳକୁ ଖସିପଡ଼ିଥିଲା। ଖବରପାଇ ଘଟଣାସ୍ଥଳରେ ଆମ୍ବୁଲାନ୍ସ ପହଞ୍ଚି ତାଙ୍କୁ ଉଦ୍ଧାର କରି ମୋହନା ମେଡିକାଲ ନେଇଥିଲା। ସେଠାରେ ଡାକ୍ତର ସମୀର ତ୍ରିପାଠୀ ବିଷ୍ଣୁଙ୍କୁ ମୃତ ଘୋଷଣା କରିଥିଲେ। ଘଟଣାସ୍ଥଳରେ ମୋହନା ପୋଲିସ ପହଞ୍ଚି ଟ୍ରାକ୍ଟର ଜବତକରି ତଦନ୍ତ କରୁଛି।

ଅଧାପନ୍ତରିଆ କନିଙ୍ଗିଗାଁ ଅଙ୍ଗନୱାଡି କୋଠା

- ୧୬ ବର୍ଷ ବିତିଲା
- କମ୍ୟୁନିଟି ଘରେ ପ୍ରାକ୍ ଶିକ୍ଷା, ବଢୁଛି ଅସନ୍ତୋଷ

କୋରୁକୋଣ୍ଡା, ୨୩।୨ (ଶିବଦତ୍ତ ସାହୁ)

ଜରାଜୀର୍ଣ୍ଣ ଅବସ୍ଥାରେ ଥିବା ଅଙ୍ଗନୱାଡି କେନ୍ଦ୍ର ଗୃହ ।

କୋରୁକୋଣ୍ଡା ବ୍ଲକ୍‌ରେ ସମନ୍ୱିତ ମହିଳା ଓ ଶିଶୁ ବିକାଶ ଯୋଜନା ଫେଲ୍ ମାରିଛି। ଏବେ ବି ବହୁ ଅଙ୍ଗନୱାଡି କେନ୍ଦ୍ର ଦୟନୀୟ ଓ ଜରାଜୀର୍ଣ୍ଣ ଅବସ୍ଥାରେ ପଡ଼ିରହିଛି। ଏଭଳି ଦେଖିବାକୁ ମିଳିଛି ମାଲକାନଗିରି ଜିଲା କୋରୁକୋଣ୍ଡା ବ୍ଲକ୍ ନାକାମାମୁଡ଼ି ପଞ୍ଚାୟତ କନିଙ୍ଗି ଗାଁରେ। ଗ୍ରାମବାସୀଙ୍କଠାରୁ ମିଳିଥିବା ସୂଚନା ଅନୁଯାୟୀ, ୧୬ ବର୍ଷ ପୂର୍ବେ ଏହି ଗାଁରେ ଅଙ୍ଗନୱାଡି କେନ୍ଦ୍ର କୋଠା ନିର୍ମାଣ ହୋଇଥିଲା। ବିଭାଗ ପକ୍ଷରୁ ଜଣେ ଠିକାଦାରଙ୍କ ଦ୍ୱାରା କରାଯାଉଥିବା ଏହି କୋଠା ନିର୍ମାଣ କାର୍ଯ୍ୟ କୌଣସି କାରଣରୁ ଅଧାରେ ଅଟକିଥିଲା। ଫଳରେ ଅଙ୍ଗନୱାଡି ଗୃହଟି ଅଧାପନ୍ତରିଆ ଓ ଜରାଜୀର୍ଣ୍ଣ ଅବସ୍ଥାରେ ପଡ଼ିରହିଛି। ଗାଁରେ ଥିବା ଏକ କମ୍ୟୁନିଟି ଗୃହରେ ପିଲାଙ୍କୁ ପ୍ରାକ୍ ଶିକ୍ଷା ଦିଆଯାଉଛି। ପୂର୍ବରୁ ଉକ୍ତ ପଞ୍ଚାୟତ କୁଡୁମୁଲୁଗୁମ୍ମା ବ୍ଲକ୍ ଅଧୀନରେ ଥିବା ବେଳେ ବର୍ତ୍ତମାନ ଏହି ପଞ୍ଚାୟତ କୋରୁକୋଣ୍ଡା ବ୍ଲକ୍ ଅଧୀନରେ ରହିଛି। କୋରୁକୋଣ୍ଡା ବ୍ଲକ୍ ଅଧୀନରେ କନିଙ୍ଗି ଗାଁ ପ୍ରାୟ ୬ ବର୍ଷରୁ ଊର୍ଦ୍ଧ୍ୱ ଦିନ ହେଲା ରହିଥିଲେ ମଧ୍ୟ ଉକ୍ତ ଅଙ୍ଗନୱାଡି କେନ୍ଦ୍ର ଗୃହ ନିର୍ମାଣ କାର୍ଯ୍ୟ ବିଭାଗ ଓ ପ୍ରଶାସନ ପକ୍ଷରୁ କରାଯାଉ ନ ଥିବାରୁ ଗ୍ରାମବାସୀ କ୍ଷୋଭ ପ୍ରକାଶ କରିଛନ୍ତି।

ସୂଚନାଯୋଗ୍ୟ, କେନ୍ଦ୍ରରେ ୩୧ ଶିଶୁ ଶିକ୍ଷା ଗ୍ରହଣ କରୁଥିବା ବେଳେ ସେଥିରୁ ୨୨ ଛାତ୍ର ଓ ୯ ଜଣ ଛାତ୍ରୀ ଅଛନ୍ତି। ଗର୍ଭବତୀ ୬ଜଣ ଥିବା ବେଳେ ପ୍ରସୂତି ୩ ଓ କିଶୋରୀ ବାଳିକା ୧୨ଜଣ ଅଛନ୍ତି। ଏ ନେଇ ଗ୍ରାମବାସୀ ବହୁବାର ବିଭାଗୀୟ କର୍ତ୍ତୃପକ୍ଷ, ବ୍ଲକ୍ ପ୍ରଶାସନ ଓ ଜନ ପ୍ରତିନିଧିଙ୍କ ଦ୍ୱାରସ୍ଥ ହୋଇ କୋଠା ନିର୍ମାଣ କରିବାକୁ ଦାବି ଜାଣିଥିଲେ ମଧ୍ୟ କେହି କର୍ଣ୍ଣପାତ କରୁ ନ ଥିବା ଗାଁ ମୁଖିଆ ରତନ ଗୁଡ଼ିଆ ଓ ୱାର୍ଡମେମ୍ବର ବିନ ଗୁଡିଆ, ସୁବାସ ଖରା, ସମରା ଗୁଡିଆ, ରବି ଗୁଡିଆ, କିଶୋର ଗୁଡ଼ିଆ, ଧନ ଗୁଡ଼ିଆ,ସୁରେଶ ଖରା, ସୁରେନ୍ଦ୍ର ଗୁଡ଼ିଆ ଓ ଭୀମ ଗୁଡ଼ିଆଙ୍କ ସମେତ ଗ୍ରାମରେ ବାସ କରୁଥିବା ପ୍ରାୟ ୬୦ ପରିବାରର ଲୋକେ ଅଭିଯୋଗ କରିଛନ୍ତି। କମ୍ୟୁନିଟି ଗୃହର ଗୋଟିଏ କୋଠରିରେ ୩୧ ପିଲାଙ୍କୁ ପଢ଼ାଇବା ସହ ସେହି ଗୃହରେ ପିଲାଙ୍କ ପାଇଁ ରୋଷେଇ ହେଉଛି। ଫଳରେ ପିଲାମାନେ ବହୁ ଅସୁବିଧାର ସମ୍ମୁଖୀନ ହେଉଛନ୍ତି ବୋଲି କର୍ମୀ ଲାଛି ଶିସା ଏବଂ ସହାୟିକା ଗାଡୁ ହନ୍ତାଳ କହିଛନ୍ତି। କୋଠାର ନିର୍ମାଣ କାର୍ଯ୍ୟ ତୁରନ୍ତ ଶେଷ କରିବାକୁ ଗ୍ରାମବାସୀ ଦାବି କରିଛନ୍ତି। କୁଡୁମୁଲୁଗୁମ୍ମା ବ୍ଲକ୍ ଅଧୀନରେ କନିଙ୍ଗି ଗ୍ରାମ ଥିଲା ବେଳେ ଉକ୍ତ ଗ୍ରାମରେ ବିଭାଗ ଓ ପ୍ରଶାସନ ପକ୍ଷରୁ ଆରମ୍ଭ ହୋଇଥିବା ଅଙ୍ଗନୱାଡି କୋଠା କେତେ ଟଙ୍କା ଅଟକଳ ମୂଲ୍ୟରେ ଏବଂ କେଉଁ ମସିହାରେ ଆରମ୍ଭ କରାଯାଇଥିଲା ତା'ର ତଥ୍ୟ ମିଳିପାରୁନାହିଁ। ବର୍ତ୍ତମାନ କନିଙ୍ଗିର ଏହି କେନ୍ଦ୍ରଟି ୬ବର୍ଷ ହେବ କୋରୁକୋଣ୍ଡା ବ୍ଲକ୍ ଅଧୀନରେ ଥିବା ବେଳେ ଉକ୍ତ କାର୍ଯ୍ୟର ଫାଇଲ କେଉଁ ଅଧିକାରୀଙ୍କ ପାଖରେ ରହିଛି ତାହା ସ୍ପଷ୍ଟ ହୋଇପାରି ନାହିଁ।

ଏ ସମ୍ପର୍କରେ କୋରୁକୋଣ୍ଡା ବ୍ଲକ୍ ଦାୟିତ୍ୱରେ ଥିବା ଭାରପ୍ରାପ୍ତ ସିଡିପିଓ ରଜନୀ ବେହେରାଙ୍କୁ ପଚାରିବାରୁ ସେଠାରେ ଅଙ୍ଗନୱାଡି ଘର ନାହିଁ, ନୂତନ ଘର ନିର୍ମାଣ ନିମନ୍ତେ ପ୍ରସ୍ତାବ ଦିଆଯାଇଛି। ସେଠାରେ ଥିବା ଅର୍ଦ୍ଧନିର୍ମିତ କୋଠା ସମ୍ପର୍କରେ ଆମେ ଅବଗତ ନାହୁଁ ବୋଲି ସେ କହିଛନ୍ତି। କୋରୁକୋଣ୍ଡା ବିଡିଓ ଅମୂଲ୍ୟ ସାହୁଙ୍କୁ ପଚାରିବାରୁ ଉକ୍ତ ଅର୍ଦ୍ଧନିର୍ମିତ ଅଙ୍ଗନୱାଡି କୋଠାର ଫାଇଲ ତୁରନ୍ତ ଖୋଜାଯିବା ସହ ସେଠାରେ ଗୃହ ନିର୍ମାଣ ନିମନ୍ତେ ଶୀଘ୍ର ପଦକ୍ଷେପ ନିଆଯିବ ବୋଲି ସେ କହିଛନ୍ତି ।

ପ୍ରଗତି ପ୍ରଶିକ୍ଷଣ ଶିବିର ଉଦ୍‌ଯାପିତ

ଉଦ୍‌ଯାପନୀ ଉତ୍ସବରେ ଯୋଗ ଦେଇଥିବା ଶିକ୍ଷୟିତ୍ରୀ ଶିକ୍ଷକ ।

ଚିତ୍ରକୋଣ୍ଡା, ୨୩।୨ (ପ୍ରଫୁଲ୍ଲ ଚନ୍ଦ୍ର ତ୍ରିପାଠୀ)

ଚିତ୍ରକୋଣ୍ଡା ବ୍ଲକ ଆର୍‌ଏସ୍‌ସି ୬ ଉନ୍ନୀତ ଉଚ୍ଚ ବିଦ୍ୟାଳୟରେ ଚିତ୍ରକୋଣ୍ଡା ବ୍ଲକର ସମସ୍ତ ବିଦ୍ୟାଳୟ ପ୍ରଧାନ ଶିକ୍ଷୟିତ୍ରୀ ଶିକ୍ଷକଙ୍କୁ ନେଇ ହୋଇଥିବା ତ୍ରିଦିବସୀୟ ପ୍ରଶିକ୍ଷଣ ଶିବିର ପ୍ରଗତି ଉଦ୍‌ଯାପିତ ହୋଇଯାଇଛି। ଗୋଷ୍ଠୀ ଶିକ୍ଷା ଅଧିକାରୀ ଗାୟତ୍ରୀ ଦେବୀ, ବିଆରସିସି ହେମନ୍ତ ନାୟକ ଓ କୃପାସିନ୍ଧୁ ଆମ୍ବଗୁଡିଆଙ୍କ ସହଯୋଗରେ ବରିଷ୍ଠ ଆର୍‌ପି ପରେଶ କୁମାର ରାଉତ, କବି ଯତିନ୍ଦ୍ର ସ୍ୱାଇଁ, ପ୍ରାଣକୃଷ୍ଣ ସେନ ଓ ସମ୍ମିତା ପଣ୍ଡାଙ୍କ ଦ୍ୱାରା ତିନୋଟି ସ୍ଥାନରେ ପ୍ରଧାନ ଶିକ୍ଷକମାନଙ୍କୁ ନେଇ ପ୍ରଶିକ୍ଷଣ ଶିବିର ହୋଇଥିଲା। ଜାନିଗୁଡା ଉନ୍ନିତ ଉଚ୍ଚ ବିଦ୍ୟାଳୟରେ ଦୁଇଟି ଓ ଆର୍‌ଏସ୍‌ସି ୬ ଉନ୍ନିତ ଉଚ୍ଚ ବିଦ୍ୟାଳୟରେ ଗୋଟିଏ ୩ ସ୍ଥାନରେ ୧୬୦ ପ୍ରଧାନ ଶିକ୍ଷକଙ୍କୁ ପ୍ରଶିକ୍ଷଣ ଦିଆଯାଇଥିଲା। ଦୁଇ ବିଦ୍ୟାଳୟର ପ୍ରଧାନ ଶିକ୍ଷକ ଅଭୟ କୁମାର ମଲ୍ଲିକ ଓ ଡମ୍ବରୁଧର ଗଲରି ସମସ୍ତ ସହାୟତା ଯୋଗାଇ ଦେଇଥିଲେ। ଡିଆଇଇଟି ଅଧ୍ୟକ୍ଷ ମମତା କୁମାରୀ ଝୁଡିଆ, ବରିଷ୍ଠ ଶିକ୍ଷକ ପ୍ରଶିକ୍ଷକ ଗୋପୀନାଥ ସେଟ୍, ଦୀନବନ୍ଧୁ ହାଲୁଆ, ହେମନ୍ତ ଦଳପତି, ଚାରୁଚପଳା ଦାସ, ଶ୍ରାବଣୀ ବେହେରା, ପଲ୍ଲବି ସିଂହ ଶିବିର ପରିଦର୍ଶନ କରିଥିଲେ।

କୁର୍ତ୍ତୀ ଅଞ୍ଚଳକୁ ବିରୋଧ କଲେ ଲୋକେ

କୁର୍ତ୍ତୀରେ ଏକଲବ୍ୟ ବିଦ୍ୟାଳୟ ସ୍ଥାପନକୁ ନେଇ ଲୋକେ ପ୍ରତିବାଦ କରୁଛନ୍ତି ।

ଏକଲବ୍ୟ ବିଦ୍ୟାଳୟ ବ୍ଲକ ସଦରରେ କରିବାକୁ ଦାବି

ପଡିଆ, ୨୩।୨ (ଭାସ୍କର ରାଓ)

ପଡିଆ ବ୍ଲକ ସଦରରେ ଏକଲବ୍ୟ ବିଦ୍ୟାଳୟ ସ୍ଥାପନ ଲାଗି ସ୍ଥାନ ନିରୂପଣ ହେବା ପରେ ବିଭିନ୍ନ କାରଣ ଦର୍ଶାଇ ଏହାକୁ ସ୍ଥାନାନ୍ତର କରାଯିବା ଘଟଣାକୁ ନେଇ ଗତ ଦିନରେ ପଡିଆ ବ୍ଲକ ଲୋକେ ବିରୋଧ କରିଥିଲେ। କୁର୍ତ୍ତୀ ନିକଟରେ ସ୍ଥାନ ଚୟନ ନିଷ୍ପତ୍ତି ନିଆଯାଇଛି। ଏଥିପାଇଁ ରବିବାର ପଡିଆ ସମେତ ଆଖପାଖ ଅଞ୍ଚଳର ବିଭିନ୍ନ ଗ୍ରାମର ଶତାଧିକ ଲୋକ ଏକତ୍ରୀତ ହୋଇ ଏକଲବ୍ୟ ବିଦ୍ୟାଳୟକୁ ବ୍ଲକ ସଦରରେ କରିବାକୁ ଦାବୀ ଉଠାଇଛନ୍ତି। କାଲଦାପଲ୍ଲୀ ପଞ୍ଚାୟତ କୁର୍ତ୍ତୀ ଅଞ୍ଚଳ ବନ୍ୟା ପ୍ଲାବିତ ବୋଲି କହିଛନ୍ତି। ବର୍ଷାରେ କୁର୍ତ୍ତୀ ଓ ଆଖପାଖ ଅଞ୍ଚଳ ଜଳମଗ୍ନ ହେଉଥିବାରୁ ଏହି ଅଞ୍ଚଳରେ ସ୍କୁଲ ସ୍ଥାପନ ସୁରକ୍ଷିତ ନୁହେଁ। ଏଥିସହ ବିଦ୍ୟାଳୟ ବ୍ଲକ ସଦର ମହକୁମାରେ ହେଲେ ଆଦିବାସୀ ଛାତ୍ରୀଛାତ୍ରଙ୍କ ଗମନାଗମନ ସୁବିଧା ହେବ ବୋଲି ଅଞ୍ଚଳବାସୀ କହିଛନ୍ତି।

ପୋଲାଭରମ ପ୍ରକଳ୍ପ ହେଲେ କୁର୍ତ୍ତୀ ଅଞ୍ଚଳ ଜଳମଗ୍ନ ହେବା ସମ୍ଭାବନା ରହିଛି ବୋଲି ଗ୍ରାମବାସୀ ଅଭିଯୋଗ କରିଛନ୍ତି। ଅନ୍ୟପଟେ ସ୍ଥାନ ଚିହ୍ନଟ ଓ ବଦଳ ସମ୍ପର୍କରେ ରାଜସ୍ୱ ବିଭାଗର ଜଣେ ଅଧିକାରୀଙ୍କୁ

ଜନ୍ମଦିନର ଶୁଭେଚ୍ଛା

ଏଠାରେ ୨ X ୨ ସେ.ମି. ଫଟୋ ଲଗାନ୍ତୁ

ନାମ: .....
ବୟସ:.....
ଜନ୍ମ ତାରିଖ: .....

ଗୁନ୍‌ଗୁନ୍
ପରିବାରବର୍ଗ

ସର୍ତ୍ତାବଳୀ: ଏହି କୁପନ ବ୍ୟବହାର କରି ସମ୍ପୂର୍ଣ୍ଣ ମାଗଣାରେ ଜନ୍ମଦିନର ଶୁଭେଚ୍ଛା ଜଣାନ୍ତୁ। ଫଟୋଗ୍ରାଫ ସହିତ କୁପନଟି ପ୍ରକାଶନ ତାରିଖର ୭ ଦିନ ପୂର୍ବରୁ ଜନ୍ମଦିନ ଶୁଭେଚ୍ଛା, ଧରିତ୍ରୀ, ବି-୨୬, ରସୁଲଗଡ ଶିଳ୍ପାଞ୍ଚଳ, ଭୁବନେଶ୍ୱର-୧୦ ଠିକଣାରେ ପହଞ୍ଚିବା ଆବଶ୍ୟକ।

ଉତ୍ତର-ପୂର୍ବ ଭାରତରେ କାମ୍ପା ପୋର୍ଟଫୋଲିଓର ବିସ୍ତାର

■ଜେରିକୋ ସହ ଆର୍‌ସିପିଏଲ୍‌ର ବୁଝାମଣା

■ଗୁଆହାଟୀରେ ରିଲାଏନ୍ସର ନୂତନ କାମ୍ପା ଏବଂ ପାନୀୟଜଳ ବଟଲିଂ ପ୍ଲାଣ୍ଟ ଉଦ୍‌ଘାଟିତ

ମୁମ୍ବାଇ,୨୩।୨

ଗୁଆହାଟୀରେ ରିଲାଏନ୍ସର ନୂତନ କାମ୍ପା ଏବଂ ପାନୀୟଜଳ ବଟଲିଂ ପ୍ଲାଣ୍ଟକୁ ଆସାମର ମୁଖ୍ୟମନ୍ତ୍ରୀ ହିମନ୍ତ ବିଶ୍ୱଶର୍ମା ଉଦଘାଟନ କରୁଛନ୍ତି। ଏହି ଅବସରରେ ଅନ୍ୟମାନେ ଉପସ୍ଥିତ ଅଛନ୍ତି।

ରିଲାଏନ୍ସ କଞ୍ଜ୍ୟୁମର ପ୍ରଡକ୍ଟସ ଲିମିଟେଡ (ଆର୍‌ସିପିଏଲ୍)ର ବହୁ ପ୍ରତୀକ୍ଷିତ ପ୍ରକଳ୍ପ ତଥା ନୂତନ କାମ୍ପା ଏବଂ ପାନୀୟଜଳ ବଟଲିଂ ପ୍ଲାଣ୍ଟ ଆସାମର ଗୁଆହାଟୀଠାରେ ଉଦ୍‌ଘାଟିତ ହୋଇଯାଇଛି। ଏପରିକି ଉତ୍ତର-ପୂର୍ବ ଭାରତରେ କାମ୍ପାର ପୋର୍ଟଫୋଲିଓର ଉପସ୍ଥିତିକୁ ବ୍ରାଣ୍ଡ ସୁଦୃଢ଼ କରିଛି। ସେହିଭଳି ଆସାମର ପ୍ରମୁଖ ଘରୋଇ ବ୍ୟବସାୟିକ ପ୍ରତିଷ୍ଠାନ ଜେରିକୋଙ୍କ ସହ ଆର୍‌ସିପିଏଲର ଏକ ଦ୍ୱିପାକ୍ଷିକ ବୁଝାମଣା ନିକଟରେ ହୋଇଯାଇଛି। ଏହି ବୁଝାମଣା ଅନୁଯାୟୀ ଉଭୟ ସଂସ୍ଥାର ମିଳିତ ସହଭାଗିତାରେ ଉକ୍ତ ପ୍ରକଳ୍ପ ଦ୍ୱୟର ଶୁଭାରମ୍ଭ କରାଯାଇଛି। ଏହି ପରିପ୍ରେକ୍ଷୀରେ ଆୟୋଜିତ ସ୍ୱତନ୍ତ୍ର ଉଦ୍‌ଘାଟନୀ ଉତ୍ସବରେ ଆସାମର ମୁଖ୍ୟମନ୍ତ୍ରୀ ଡ. ହିମନ୍ତ ବିଶ୍ୱଶର୍ମା ସମ୍ମାନିତ ଅତିଥି ଭାବେ ଯୋଗ ଦେଇ ଏହାର ଉଦ୍‌ଘାଟନ କରିଥିଲେ। ଅନ୍ୟମାନଙ୍କ ମଧ୍ୟ ଉଭୟ ଆରସିପିଏଲ ଏବଂ ଜେରିକୋର ଅଧିକାରୀ ଓ କର୍ମଚାରୀମାନେ ଉପସ୍ଥିତ ଥିଲେ।

ଉଲ୍ଲେଖଯୋଗ୍ୟ, ୬ ଲକ୍ଷ ବର୍ଗଫୁଟରୁ ଅଧିକ ପରିବ୍ୟାପ୍ତ ଅଞ୍ଚଳରେ ଏହି କାରଖାନା ଆରମ୍ଭ ହୋଇଥିଲାବେଳେ ଯାହା ଏହି ଅଞ୍ଚଳର ଶିଳ୍ପ ଏବଂ ଅର୍ଥନୈତିକ ପ୍ରସାରରେ ଏହାର ଭୂମିକାକୁ ଗୁରୁତ୍ୱ ଦେଇଥିଲା। ଅପରପକ୍ଷର ସମ୍ପୃକ୍ତ ଅଞ୍ଚଳର ସର୍ବବୃହତ ପାନୀୟ ଉତ୍ପାଦନ ୟୁନିଟ୍ ମଧ୍ୟରୁ ଏହା ଅନ୍ୟତମ ବୋଲି କୁହାଯାଉଛି। ବିଶେଷକରି ଏହାର ପ୍ରାରମ୍ଭିକ ଉତ୍ପାଦନ କ୍ଷମତା ୧୦କୋଟି ଲିଟରରୁ ଅଧିକ ହୋଇଥିଲାବେଳେ କାର୍ବୋନେଟେଡ ସଫ୍ଟ ଡ୍ରିଙ୍କ (ସିଏସ୍‌ଡି) ଏବଂ ପ୍ରାୟ ୧୮କୋଟି ଲିଟର ପ୍ୟାକେଜ୍ ପାନୀୟ ଜଳ, ଯାହା ବର୍ଦ୍ଧିତ ଗ୍ରାହକ ଚାହିଦା ପାଇଁ ପ୍ରଚୁର ଯୋଗାଣକୁ ସୁନିଶ୍ଚିତ କରିଥାଏ। ଏ ନେଇ ଆସାମର ମୁଖ୍ୟମନ୍ତ୍ରୀ ବିଶ୍ୱଶର୍ମା କହିଛନ୍ତି, ସାଧାରଣ ଲୋକମାନେ କାମ୍ପାର ଉତ୍ପାଦଗୁଡ଼ିକୁ ବର୍ତ୍ତମାନ ବହୁତ ସୁଲଭ ମୂଲ୍ୟରେ କିଣିପାରିବେ। ଏପରିକି ଏହା କାମ୍ପାକୋଲାର ଏକ ବଡ଼ ସୁବିଧା କେନ୍ଦ୍ର ହୋଇଥିଲାବେଳେ ସେମାନେ ସୁଲଭ ମୂଲ୍ୟରେ ଗୁଣାତ୍ମକ ଉତ୍ପାଦ ପ୍ରଦାନ କରିବେ। କମ୍ପାନୀ ଗୁଣବତ୍ତା ସହିତ ସାଲିସ୍ କରୁନାହାନ୍ତି, ଯାହା ଅନ୍ୟାନ୍ୟ ବିଶ୍ୱ ମାନଦଣ୍ଡ ସହିତ ସମକକ୍ଷ ବୋଲି କୁହାଯାଇଛି। ସେହିଭଳି ରିଲାଏନ୍ସ କଞ୍ଜ୍ୟୁମର ପ୍ରଡକ୍ଟସ ଲିମିଟେଡର ସିଓଓ କେତନ ମୋଡି କହିଛନ୍ତି, ଆମେ ଜେରିକୋ ସହ ବୁଝାମଣା କରି ବେଶ୍ ଉତ୍ସାହିତ ଅଛୁ। ଏପରିକି ଆମର ଗୁଆହାଟୀ ପ୍ଲାଣ୍ଟର ଉଦଘାଟନ ସହ ବ୍ରାଣ୍ଡ ପାଇଁ ଏହା ଏକ ଗୁରୁତ୍ୱପୂର୍ଣ୍ଣ ମାଇଲଖୁଣ୍ଟ ପାଲଟିଛି।

ସଜ୍ଜନଙ୍କୁ ବିଜ୍‌ନେସ୍ ଲିଡର ଅଫ୍ ଦି ଡିକେଡ୍ ଆୱାର୍ଡ

କେନ୍ଦ୍ରମନ୍ତ୍ରୀ ଧର୍ମେନ୍ଦ୍ର ପ୍ରଧାନଙ୍କଠାରୁ ସଜ୍ଜନ ଜିନ୍ଦଲ ପୁରସ୍କାର ଗ୍ରହଣ କରୁଛନ୍ତି। ଏହି ଅବସରରେ ଅନ୍ୟମାନେ ଉପସ୍ଥିତ ଅଛନ୍ତି।

ନୂଆଦିଲ୍ଲୀ,୨୩।୨

ଜେଏସ୍‌ଡବ୍ଲ୍ୟୁ ଗ୍ରୁପର ଅଧ୍ୟକ୍ଷ ସଜ୍ଜନ ଜିନ୍ଦଲଙ୍କୁ ନିକଟରେ ଆଉ ଏକ ଜାତୀୟସ୍ତର ପୁରସ୍କାର 'ବିଜ୍‌ନେସ୍ ଲିଡର ଅଫ୍ ଦି ଡିକେଡ୍ ଆୱାର୍ଡ' ସମ୍ମାନରେ ସମ୍ମାନିତ କରାଯାଇଛି। ଏପରିକି ଜେଏସ୍‌ଡବ୍ଲ୍ୟୁ ଗ୍ରୁପକୁ ସଜ୍ଜନ ଏକ ବିଶ୍ୱସ୍ତରୀୟ ସଙ୍ଗଠନରେ ପରିଣତ କରିବା ସହିତ ଏକ ପରିବର୍ତ୍ତନକାରୀ ନେତୃତ୍ୱ ପାଇଁ ତାଙ୍କୁ ଏହି ସମ୍ମାନ ଦିଆଯାଇଛି। ଉଲ୍ଲେଖଯୋଗ୍ୟ ଅଲ୍ ଇଣ୍ଡିଆ ମ୍ୟାନେଜମେଣ୍ଟ ଆସୋସିଏଶନ ବା ଏଆଇଏମ୍‌ଏ ମ୍ୟାନେଜିଂ ଇଣ୍ଡିଆ ଆୱାର୍ଡସର ୧୫ତମ ସଂସ୍କରଣରେ ଜେଏସ୍‌ଡବ୍ଲ୍ୟୁ ଗ୍ରୁପର ଅଧ୍ୟକ୍ଷ ସଜ୍ଜନ ଜିନ୍ଦଲଙ୍କୁ ସମ୍ମାନଜନକ 'ବିଜ୍‌ନେସ୍ ଲିଡର ଅଫ୍ ଦି ଡିକେଡ୍' ସମ୍ମାନରେ ସମ୍ମାନିତ କରାଯାଇଛି।

ଏହି ଅବସରରେ ଆୟୋଜିତ ସମ୍ମାନ ସମାରୋହ ଉତ୍ସବରେ କେନ୍ଦ୍ର ଶିକ୍ଷାମନ୍ତ୍ରୀ ଧର୍ମେନ୍ଦ୍ର ପ୍ରଧାନ ମୁଖ୍ୟ ଅତିଥି ଭାବେ ଯୋଗଦେଇଥିଲାବେଳେ ସମ୍ମାନିତ ଅତିଥି ଭାବେ କେନ୍ଦ୍ର ରାଷ୍ଟ୍ରମନ୍ତ୍ରୀ ଯିତିନ ପ୍ରସାଦ ପ୍ରମୁଖ ଯୋଗ ଦେଇଥିଲେ।

ଅପରପକ୍ଷରେ କେପିଏମଜି ଇଣ୍ଡିଆର ସିଇଓ ୟେଜଦି ନାଗପୋରୱାଲା ପ୍ରଶଂସାପତ୍ର ପାଠ କରିଥିଲେ।

ସେହିଭଳି ଅଲ୍ ଇଣ୍ଡିଆ ମ୍ୟାନେଜମେଣ୍ଟ ଆସୋସିଏଶନ ବା ଏଆଇଏମ୍‌ଏ ମ୍ୟାନେଜିଂ ଇଣ୍ଡିଆ ଆୱାର୍ଡସ ଭାରତର ବ୍ୟବସାୟ କ୍ଷେତ୍ରରେ ଉଲ୍ଲେଖନୀୟ ଅବଦାନକୁ ପାଳନ କରିଥାଏ। ଏହି ସମାରୋହ ଉତ୍ସବରେ ବିଶିଷ୍ଟ ପୁରସ୍କାର ବିଜେତା, ଶିଳ୍ପପତି ଏବଂ ଏଆଇଏମ୍‌ଏ କର୍ମକର୍ତ୍ତାମାନେ ଏକାଠି ହୋଇଥିଲେ।

ଓଡ଼ିଶା କଫି ସହ ଏଲ୍‌ଏସ୍‌ର ବୁଝାମଣା

ଭୁବନେଶ୍ୱର,୨୩।୨

ରାଜ୍ୟର ପ୍ରମୁଖ କଫି ବ୍ରାଣ୍ଡ୍ ଓଡ଼ିଶା କଫି ଏବଂ ଲୁକ୍ସ ସାଲୁନ (ଏଲ୍‌ଏସ୍) ମଧ୍ୟରେ ଏକ ଦ୍ୱିପାକ୍ଷିକ ବୁଝାମଣା ନିକଟରେ ହୋଇଯାଇଛି। ଏପରିକି ପ୍ରୀତି ପଲ୍ଲବୀ ପଟ୍ଟନାୟକ ଏବଂ ଅଂଶୁମାନ ରଥଙ୍କ ଦ୍ୱାରା ପ୍ରତିଷ୍ଠିତ ଏହି କଫି ବ୍ରାଣ୍ଡ ଓଡ଼ିଶାରେ ବେଶ୍ ଖ୍ୟାତି ଅର୍ଜନ କରିପାରିଛି। ବିଶେଷକରି ଓଡ଼ିଶା କଫିର ପ୍ରତ୍ୟେକ କପ୍ କେବଳ ସମୃଦ୍ଧ ସ୍ୱାଦ ଏବଂ ସୁଗନ୍ଧ ପ୍ରଦାନ କରେ ତାହା ନୁହେ ବରଂ ଏକ ବୃହତ ଉଦ୍ଦେଶ୍ୟ ପାଇଁ ମଧ୍ୟ ଯୋଗଦାନ କରିଥାଏ। ସେହିଭଳି ସ୍ଥାନୀୟ ଚାଷୀମାନଙ୍କୁ ସଶକ୍ତ କରିବା ଏବଂ ଜୀବିକା ସୃଷ୍ଟି ସହ ଏହା ଅଧିକ ସ୍ଥାୟୀ ମୂଲ୍ୟ ଶୃଙ୍ଖଳା ନିର୍ମାଣ କରିଛି। ଏହି ସହଯୋଗ ସାଲୁନ୍ ଅଭିଜ୍ଞତାକୁ ବୃଦ୍ଧି ସହ ଗ୍ରାହକମାନଙ୍କୁ ବିଳାସପୂର୍ଣ୍ଣ ସୌନ୍ଦର୍ଯ୍ୟ ଚିକିତ୍ସାରେ ଲିପ୍ତ ହେବା ସହିତ ଅସାଧାରଣ କଫି ଉପଭୋଗ କରିବାର ଅଭିଜ୍ଞତା ପ୍ରଦାନ କରିବ। ଏହି ପରିପ୍ରେକ୍ଷୀରେ ଲୁକ୍ସ ସାଲୁନର ନୂତନ ଆଉଟଲେଟ ପଟିଆରେ ଉଦଘାଟିତ ହୋଇଯାଇଛି। ଏହି ଅବସରରେ ବିଧାୟିକା ସୋଫିଆ ଫିରଦୋସ, ଅଭିନେତ୍ରୀ ପ୍ରକୃତି ମିଶ୍ର ଏବଂ ଲୁକ୍ସ ସାଲୁନର କଣ୍ଟ୍ରି ହେଡ ମନି ବରେଜା ପ୍ରମୁଖ ଯୋଗ ଦେଇଥିଲେ।

ଏ ନେଇ ବରେଜା କହିଛନ୍ତି, ଆମେ ଆମର ବଳାସପୂର୍ଣ୍ଣ ସେବା ଏବଂ ବିଶେଷଜ୍ଞ କୌଶଳକୁ ପଟିଆ ଅଞ୍ଚଳରେ ଆରମ୍ଭ କରିଥିବାରୁ ବହୁତ ଉତ୍ସାହିତ ଅଛୁ। ନବୀନତମ କେଶ ରଙ୍ଗଠାରୁ ଆରମ୍ଭ କରି କଷ୍ଟମ୍ ଷ୍ଟାଇଲିଂ ପର୍ଯ୍ୟନ୍ତ ଆମେ ଏକ ସମ୍ପୂର୍ଣ୍ଣ ବ୍ୟକ୍ତିଗତ ଅଭିଜ୍ଞତା ପ୍ରଦାନ କରିବାକୁ ଉତ୍ସାହିତ ରହିଛୁ। ଏପରିକି ଓଡିଶା କଫି ସହ କାମ କରିବା ସହିତ ଏହି ପରିଦର୍ଶନକୁ ଆହୁରି ସ୍ୱତନ୍ତ୍ର କରିଥାଏ। ସୌନ୍ଦର୍ଯ୍ୟକୁ ସମ୍ପୂର୍ଣ୍ଣ କଫି ବ୍ରେକ୍ ସହ ମିଶ୍ରଣ କରିଥାଏ। ଲୁକ୍ସ ସାଲୁନର ଅଧ୍ୟକ୍ଷ ସଞ୍ଜୟ ଦତ୍ତ କହିଛନ୍ତି, ଆମେ ଭୁବନେଶ୍ୱରରୁ ଏକ ଅବିଶ୍ୱନୀୟ ପ୍ରତିକ୍ରିୟା ପାଇଛୁ।

ବେଦାନ୍ତ ଆଲୁମିନିୟମର ମେଗା ସଡ଼କ ସୁରକ୍ଷା ସଚେତନତା

ବେଦାନ୍ତ ପକ୍ଷରୁ ଡ୍ରାଇଭରମାନଙ୍କୁ 'ସାରଥି' ମାନ୍ୟତା ସାର୍ଟିଫିକେଟ୍ ଦିଆଯାଉଛି। ଏହି ଅବସରରେ ଉଭୟ କମ୍ପାନୀର ଅଧିକାରୀ ଓ ଅନ୍ୟମାନେ ଉପସ୍ଥିତ ଅଛନ୍ତି।

ଭୁବନେଶ୍ୱର,୨୩।୨ (ଅଭୟ ଦାଶ)

ସୁରକ୍ଷା ସାରଥି ଅଭିଯାନର ତୃତୀୟ ସଂସ୍କରଣ

ପ୍ରତି ବର୍ଷ ଭଳି ଚଳିତ ବର୍ଷ ମଧ୍ୟ ବେଦାନ୍ତ ଆଲୁମିନିୟମର ମେଗା ସଡ଼କ ସୁରକ୍ଷା ସଚେତନତା କାର୍ଯ୍ୟକ୍ରମ ଏବଂ କମ୍ପାନୀର ବହୁ ପ୍ରତୀକ୍ଷିତ ଅଭିଯାନ 'ସୁରକ୍ଷା ସାରଥି'ର ତୃତୀୟ ସଂସ୍କରଣ ନିକଟରେ ଅନୁଷ୍ଠିତ ହୋଇଯାଇଛି। ଉଲ୍ଲେଖଯୋଗ୍ୟ, ବେଦାନ୍ତ ଆଲୁମନିୟମ, ମହାନଦୀ କୋଲଫିଲ୍ଡସ୍ ଲିମିଟେଡ୍ (ଏମ୍‌ସିଏଲ୍) ଏବଂ ବ୍ରଜରାଜନଗର ଟ୍ରକ୍ ମାଲିକ ସଂଘ (ବିଟିଓଏ) ଭଳି ପ୍ରମୁଖ ପରିବହନକାରୀ ସଂଘ ଏବଂ ଇନାନି କୋଇଲା ସେବା ପ୍ରାଇଭେଟ୍ ଲିମିଟେଡ୍ ଭଳି ପରିବହନକାରୀଙ୍କ ସହ ସହଭାଗିତାରେ ବ୍ରଜରାଜନଗର ସମଲେଶ୍ୱରୀ ଖଣିରେ କମ୍ପାନୀର ମେଗା ସଡ଼କ ସୁରକ୍ଷା ସଚେତନତା ଅଭିଯାନ ଏବଂ ସୁରକ୍ଷା ସାରଥିର ତୃତୀୟ ସଂସ୍କରଣ ଆୟୋଜିତ ହୋଇଯାଇଛି। ଏହି ଅବସରରେ ୫୦୦ରୁ ଅଧିକ ଡ୍ରାଇଭର ଅଂଶଗ୍ରହଣ କରିଥିଲେ।

ଏପରିକି ସେମାନଙ୍କୁ 'ସାରଥି' ଭାବେ ମାନ୍ୟତା ଦିଆଯାଇଥିଲା, ଯାହା ଦ୍ୱାରା ସଡ଼କ ସୁରକ୍ଷାକୁ ପ୍ରୋତ୍ସାହିତ କରିବାରେ ସେମାନଙ୍କର ଅପରିହାର୍ଯ୍ୟ ଭୂମିକା ଉପରେ ବିସ୍ତୃତ ଭାବେ ଆଲୋକପାତ କରାଯାଇଥିଲା। ସୁନ୍ଦରଗଡ଼ ଜିଲାରେ ପୂର୍ବ କାର୍ଯ୍ୟକ୍ରମର ଅଂଶୀଦାର ଏବଂ ଟ୍ରକ୍ ଡ୍ରାଇଭରମାନଙ୍କ ଠାରୁ ସକାରାତ୍ମକ ପ୍ରତିକ୍ରିୟା ପରେ ଏହା ବେଦାନ୍ତ ଝାରସୁଗୁଡ଼ା ୟୁନିଟର କାର୍ଯ୍ୟକ୍ଷମ ଅଞ୍ଚଳରେ କୋଇଲା ଲୋଡିଂ ପଏଣ୍ଟଗୁଡିକରେ ଚାଲିଥିବା ସଡ଼କ ସୁରକ୍ଷା ଅଭିଯାନର ତୃତୀୟ ସଂସ୍କରଣ ଥିଲା। ଅପରପକ୍ଷରେ ସଚେତନତା ଅଭିଯାନର ଏକ ଅଂଶ ଭାବେ ବେଦାନ୍ତ ଆଲୁମିନିୟମ୍ ସଡ଼କ ସୁରକ୍ଷାର ଗୁରୁତ୍ୱପୂର୍ଣ୍ଣ ଦିଗ ଉପରେ ଗୁରୁତ୍ୱାରୋପ କରି ଅନେକ ପ୍ରକାରର କାର୍ଯ୍ୟକଳାପ ଆୟୋଜନ କରିଥିଲା। ଏ ସମ୍ପର୍କରେ ବେଦାନ୍ତ ଆଲୁମିନିୟମର ସିଓଓ ସୁନୀଲ ଗୁପ୍ତା କହିଛନ୍ତି, ସୁରକ୍ଷା ବେଦାନ୍ତ ଆଲୁମିନିୟମର ମୂଳ ମୂଲ୍ୟବୋଧରେ ଗଭୀର ଭାବେ ସନ୍ନିହିତ ହୋଇ ରହିଛି। ସୁରକ୍ଷା ସାରଥି ସହିତ ଆମେ ନିଶ୍ଚିତ କରୁଛୁ, ସଡ଼କ ସୁରକ୍ଷା ସଚେତନତା ଆମର କାର୍ଯ୍ୟ ବାହାରକୁ ବ୍ୟାପିବ ଏବଂ ବୃହତର ସମ୍ପ୍ରଦାୟ ପର୍ଯ୍ୟନ୍ତ ପହଞ୍ଚିବ। ବର୍ତ୍ତମାନ ଚାଲୁଥିବା ଅଭିଯାନ ଟ୍ରକ୍ ଡ୍ରାଇଭରମାନଙ୍କ ସୁରକ୍ଷାକୁ ପ୍ରାଥମିକତା ଦେବା ପାଇଁ ଶିକ୍ଷା ଏବଂ ସଶକ୍ତ କରିବା ସହ ଆମର ନିରନ୍ତର ପ୍ରୟାସକୁ ଦୃଢ଼ କରିଥାଏ। ଏପରିକି ଆମେ ସମସ୍ତଙ୍କ ପାଇଁ ଏକ ସୁରକ୍ଷିତ ପରିବେଶରେ ଯୋଗଦାନ ଦେଉଥିବା ପଦକ୍ଷେପ ନେବା ପାଇଁ ପ୍ରତିବଦ୍ଧ ରହିଛୁ।ଲୋକନାଥ ମେହର ଏମଡିଆଇ-ଝାରସୁଗୁଡ଼ା କହିଛନ୍ତି, ବେଦାନ୍ତ ଆଲୁମିନିୟମ ଏବଂ ଜିଲା ପ୍ରଶାସନର ମିଳିତ ପ୍ରୟାସ ଟ୍ରକ୍ ଡ୍ରାଇଭରମାନଙ୍କ ମଧ୍ୟରେ ସଡ଼କ ସୁରକ୍ଷା ସଂସ୍କୃତିକୁ ପ୍ରୋତ୍ସାହିତ କରିବାରେ ଗୁରୁତ୍ୱପୂର୍ଣ୍ଣ ଭୂମିକା ଗ୍ରହଣ କରୁଛି।

ରତ୍ନାକର ପଟ୍ଟନାୟକ ଏଲ୍‌ଆଇସିର ନୂଆ ପରିଚାଳନା ନିର୍ଦ୍ଦେଶକ

୨୦୨୫ ଜୁନ୍‌ରେ ଦ୍ୱାୟିତ୍ୱ ଗ୍ରହଣ କରିବେ ରତ୍ନାକର

ଜୟପୁର,୨୩।୨ (ପବନ ପାଣିଗ୍ରାହୀ)

ରତ୍ନାକର ପଟ୍ଟନାୟକ

କୋରାପୁଟ ଜିଲା ଜୟପୁରର ରତ୍ନାକର ପଟ୍ଟନାୟକ ଭାରତର ପ୍ରମୁଖ ରଷ୍ଟ୍ରାୟତ୍ତ ଉଦ୍ୟୋଗ ଭାରତୀୟ ଜୀବନ ବୀମା ନିଗମ(ଏଲ୍‌ଆଇସି)ର ଏମ୍‌ଡି ପଦବୀ ପାଇଁ ମନୋନୀତ ହୋଇଛନ୍ତି। ଚଳିତ ବର୍ଷ ଜୁନ୍ ପହିଲାରୁ ସେ ଏଲ୍‌ଆଇସି ଶୀର୍ଷ ପରିଚାଳନା କ୍ଷେତ୍ରରେ ଯୋଗଦେବେ ବୋଲି ବିତ୍ତୀୟ ସେବା ବ୍ୟୁରୋ ପକ୍ଷରୁ ସୂଚନା ଦିଆଯାଇଛି। ଜୀବନ ବୀମା ପରିଚାଳନା କ୍ଷେତ୍ରରେ ତାଙ୍କର ଦକ୍ଷତା ପ୍ରଦର୍ଶନ ସହ ବ୍ୟକ୍ତିଗତ ବିଦବତ୍ତା ପାଇଁ ରାଜ୍ୟରେ ଗୌରବ ଆଣିଛନ୍ତି। ରତ୍ନାକର କୋରାପୁଟ ଜିଲା ଜୟପୁର ନୀଳକଣ୍ଠ ନଗରର ସ୍ୱର୍ଗତ ଜଗନ୍ନାଥ ପଟ୍ଟନାୟକ ଓ ଲଳିତା ପଟ୍ଟନାୟକଙ୍କ ପୁଅ। ରତ୍ନାକର ୧୯୬୮ରେ ଜନ୍ମଗ୍ରହଣ କରିଥିଲେ। ସେ ମାଲକାନଗିରି ଓ କୁନ୍ଦୁରାରେ ହାଇସ୍କୁଲ ଶିକ୍ଷା ପରେ ଜୟପୁରସ୍ଥିତ ବିକ୍ରମ ଦେବ କଲେଜ ତଥା ବିଶ୍ୱବିଦ୍ୟାଳୟରେ ବିଏସ୍‌ସି କରିଥିଲେ। ୨୨ ବର୍ଷ ବୟସରେ ଭାରତୀୟ ଜୀବନ ବୀମା ନିଗମରେ କ୍ୟାରିୟର ଆରମ୍ଭ କରିଥିଲେ। ଜୟପୁର ଏଲ୍‌ଆଇସିରେ ମଧ୍ୟ ଶାଖା ପରିଚାଳକ ଭାବେ ଦାୟିତ୍ୱ ନେଇ ରେକର୍ଡ କରିଥିଲେ। ରାୟଗଡ଼ା ଶାଖାରେ ମଧ୍ୟ କାର୍ଯ୍ୟ କରିଥିଲେ। ଇନ୍ଦୋର ଓ ଜାମସେଦପୁରରେ ୨୦୧୨ରୁ ୨୦୧୭ ମଧ୍ୟରେ ଏସ୍‌ଡିଏମ୍ ଭାବେ ଦାୟିତ୍ୱ ତୁଲାଇଥିଲେ। ୨୦୨୧ରୁ ଏଲ୍‌ଆଇସି କେନ୍ଦ୍ରୀୟ କାର୍ଯ୍ୟାଳୟରେ କାର୍ଯ୍ୟ କରିଆସୁଥିଲେ। ଭାରତୀୟ ଜୀବନ ବୀମାର ପରିଚାଳନା ନିର୍ଦ୍ଦେଶକ ଭାବେ ନିଯୁକ୍ତି ପାଇବା ପରେ ଖୁସିର ଲହରି ଖେଳିଯାଇଛି ।

Classified Everyday
0674-2580101, 9692975378

REAL ESTATE SALE

ହଂସପାଳ ଛକରୁ 8K.M. ଭିଙ୍ଗାରପୁରରେ 1300sqft. 7,80,000/- ପ୍ଲଟ୍ ବିକ୍ରିହେବ। 9114705579. D-76238

Residential plot 60x35=2100sft. with compound wall East facing near Phulanakhara, Cuttack, 12 K.M. from BBSR 2500000/- on instalment for poor buyers. 7809525452. D-76421

ଭୁବନେଶ୍ୱର **Sum Hospital-2** ନଖରା ତ୍ରିନାଥବଜାର ନିକଟରେ ସଙ୍ଗେସଙ୍ଗେ ଘର କଲାଭଳି ଘରବାରି ପ୍ଲଟ୍ ରୋଡ୍, ଇଲେକ୍ଟ୍ରିସିଟି ଥାଇ ବିକ୍ରିହେବ।**9090142564, 8018608500.** D-76243

BDA & ORERA approved 3BHK Luxurious Apartments, At- Budha Nagar, Kalpana Square, Bhubaneswar. 2BHK Apartments At- Kantilo, Sundarpada, Bhubaneswar nearing completion & ready to possess 2/3BHK flats near Badagada Canal Road, Mouza- Meherpalli for sale. Bank Finance available. Contact: 9861467987, 9861336178. D-2828

Gharabari Converted Plots Available Near Hitech Square Sundarpada Bhubaneswar. For More Details Contact-7978874990, 9777554170. D-2957

LEASE

Sharing of a commercial plot 10000sft. at NH side of Nakhara Niali Road for apartment. 7809525452. D-76422

House (1st/2nd/3rd Floor) available for Rent at Unit-III, Kharavela Nagar, Near Mahakali Atakala, Bhubaneswar. Suitable for Office / Residence. Contact: 8455885362 / 8895816403. D-3044

Positively health benefited SPA by expert female therapist, Jaydevbihar. 8458048909. D-76196

Newly open health benefits SPA by experience lady therapist. 8658088274. D-76197

Positively health benefited SPA by expert female therapist, Bapujinagar. 8018429809. D-76198

LOST

ମୁଁ ସୁକାନ୍ତି ବାଗ, ସ୍ୱାମୀ- ସୁନାଧର ବାଗ, ସା- ରୁଣୀମହୁଲ, ଥା- ସଇଁତଳା, ଜିଲା- ବଲାଙ୍ଗୀର ଘୋଷଣା କରେ କି, ସଇଁତଳା ରାଜସ୍ୱ କାର୍ଯ୍ୟାଳୟରୁ ଆସିବାବେଳେ ମୋ ଶାଶୁ ଯୌମିନୀ ବାଗଙ୍କ ନାମରେ ପଞ୍ଜୀକୃତ ଖାତା ନଂ.- ୭୫/୧୬, ପ୍ଲଟ୍ ନଂ.- ୧୯୬/୬୪୯ ହଜିଯାଇଛି। ଏନେଇ ସ୍ଥାନୀୟ ଥାନାରେ ଏତଲା ଦିଆଯାଇଛି । ଯଦି କେହି ସହୃଦୟ ବ୍ୟକ୍ତି ଏହାର ସନ୍ଧାନ ପାଆନ୍ତି, ତେବେ ଯୋଗାଯୋଗ କରିବାକୁ ଅନୁରୋଧ । ମୋ.ନଂ- 8917662813. D-3053

ନିଜର ପ୍ରିୟଜନମାନଙ୍କୁ ଜନ୍ମଦିନର ଓ ବିବାହ ଶୁଭେଚ୍ଛା ଜଣାନ୍ତୁ କେବଳ ଟ୍୨୧୦/- ରେ। ରଙ୍ଗୀନ ଟ୪୨୦/- ରେ। (ଫଟୋ ସହ) ବି.ଦ୍ର.: ଶୁଭେଚ୍ଛା ୬ସେମି. (H) X ୪ସେମି. (W) ହେବା ଆବଶ୍ୟକ।

AFFIDAVIT

By virtue of an affidavit sworn before Executive Magistrate, Bhubaneswar, dated 17.02.2025, I, Arpita Samantaray, Address: At-Majurai, P.O./P.S.- Govindapur, Dist.- Cuttack, Odisha, 754003 declare that I have changed my name from Arpita Sahoo to Arpita Samantaray. Hencefortrh, I shall be known as Arpita Samantaray for all purposes.
Arpita Samantaray
D- 3052

I, RAVENDRA BABU UPPALA, S/o Pitchaiah, resident of F.No.- 301, A Block, Ananta Niwas, Defence Colony, Jagannathpur JN, Ganjam, Odisha, PIN- 760007 declare by this affidavit No.- A-49, dated 22.02.2025 that now onwards I will be known as RAVINDRA BABU UPPALA for all future purposes. D-3054

ମନେ ପଡ଼ନ୍ତି

ତୃତୀୟ ଶ୍ରାଦ୍ଧବାର୍ଷିକୀ ଉପଲକ୍ଷେ ଅଶ୍ରୁଳ ଶ୍ରଦ୍ଧାଞ୍ଜଳି

ୱଅନାଦି ଚରଣ ମଲିକ
ଗୁଆଗଡ଼ିଆ, ବାସୁଦେବପୁର, ଭଦ୍ରକ
ଆବିର୍ଭାବ-୨୭।୧୧।୧୯୩୪
ତିରୋଧାନ- ୨୪।୦୨।୨୦୨୨
ଆପଣଙ୍କ ଅନୁପସ୍ଥିତି ଆତ୍ମମାନଙ୍କ ପାଇଁ ଏକ ଶୂନ୍ୟସ୍ଥାନ ସୃଷ୍ଟି କରିଛି । ଆମ ପରିବାରକୁ ଶୁଭଦୃଷ୍ଟି, ଆଶୀର୍ବାଦ ଦେଇଥାନ୍ତୁ। ଆପଣଙ୍କ ଅମର ଆତ୍ମାର ସଦ୍‌ଗତି କାମନା ନିମନ୍ତେ ମହାପ୍ରଭୁ ଶ୍ରୀଜଗନ୍ନାଥଙ୍କ ଶ୍ରୀଚରଣାରବିନ୍ଦରେ ପ୍ରାର୍ଥନା ଜଣାଉଛୁ।
ଶୋକସନ୍ତପ୍ତ- ପୁତ୍ର: ଅକ୍ଷୟ, ଗଙ୍ଗ

ସ୍ତ୍ରୀଙ୍କୁ ମହାକୁମ୍ଭ ବୁଲାଇବାକୁ ନେଇ ହତ୍ୟା

ପ୍ରୟାଗରାଜ, ୨୩।୨

ଉତ୍ତରପ୍ରଦେଶ ପ୍ରୟାଗରାଜରେ ମହାକୁମ୍ଭ ମେଳା ଚାଲିଥିବାବେଳେ ଏକ ଚାଞ୍ଚଲ୍ୟକର ହତ୍ୟାକାଣ୍ଡ ସାମ୍ନାକୁ ଆସିଛି। ଦିଲ୍ଲୀର ତ୍ରିଲୋକପୁରୀ ଅଞ୍ଚଳର ଅଶୋକ କୁମାର ସ୍ତ୍ରୀ ମୀନାକ୍ଷୀଙ୍କୁ ନେଇ ଗତ ୧୮ ତାରିଖରେ ପ୍ରୟାଗରାଜ ଆସିଥିଲେ। ସେଠାରେ ସେ ସ୍ତ୍ରୀଙ୍କ ସହ ମିଶି ତ୍ରିବେଣୀ ସଙ୍ଗମରେ ବୁଡ଼ ପକାଇଥିଲେ। ଏହାର କିଛି ଫଟୋ ଏବଂ ଭିଡିଓକୁ ଅଶୋକ ନିଜ ସୋସିଆଲ ମିଡିଆରେ ଛାଡ଼ିବା ସହ ନିଜ ପିଲାମାନଙ୍କୁ ପଠାଇଥିଲେ। ୧୮ ରାତିରେ ରହିବା ପାଇଁ ସେ ପ୍ରୟାଗରାଜ ଝୁସି ଅଞ୍ଚଳରେ ଏକ ଲଜ୍ ବୁକ୍ କରିଥିଲେ। ତେବେ ୧୯ ତାରିଖ ସକାଳେ ଉକ୍ତ ଲଜ୍‌ରୁ ରକ୍ତ ଜୁଡୁବୁଡୁ ଅବସ୍ଥାରେ ମୀନାକ୍ଷୀଙ୍କର ମୃତଦେହ ପଡ଼ିଥିବା ଦେଖିବାକୁ ମିଳିଥିଲା ଓ ଅଶୋକ ସେଠାରୁ ଫେରାର ହୋଇଯାଇଥିଲେ। ପୋଲିସ ସିସିଟିଭି ଫୁଟେଜ୍ ଓ ମୀନାକ୍ଷୀଙ୍କ ଫଟୋକୁ ନେଇ ଘଟଣାର ତଦନ୍ତ ଜାରି ରଖିଥିଲା। ଶେଷରେ ରବିବାର ପ୍ରୟାଗରାଜ ପୋଲିସ ଅଭିଯୁକ୍ତ ଅଶୋକଙ୍କୁ ଗିରଫ କରିବାରେ ସଫଳ ହୋଇଛି। ପଚରାଉଚରା ସମୟରେ ଅଶୋକ ନିଜ ଅପରାଧକୁ ସ୍ୱୀକାର କରିବା ସହ ଗତ ୩ ମାସ ଧରି ମୀନାକ୍ଷୀଙ୍କୁ ହତ୍ୟା କରିବା ପାଇଁ ଷଡ଼ଯନ୍ତ୍ର ରଚୁଥିଲେ ବୋଲି କହିଛନ୍ତି। ଅନ୍ୟଜଣେ ମହିଳାଙ୍କ ସହ ତାଙ୍କର ସମ୍ପର୍କ ଥିଲା। ତେଣୁ ସେ ପ୍ରୟାଗରାଜର ଲଜ୍‌ରେ ଛୁରିରେ ମୀନାକ୍ଷୀଙ୍କର ଗଳାକାଟି ହତ୍ୟା କରିଥିବା ଅଶୋକ କହିଛନ୍ତି। ତେବେ ହତ୍ୟାକାଣ୍ଡ ଘଟାଇବା ପରେ ମୀନାକ୍ଷୀ ନିଖୋଜ ହୋଇଯାଇଥିବା ନେଇ ଅଶୋକ ତାଙ୍କ ୨ ପୁଅଙ୍କୁ କହିଥିଲେ। ଅଶୋକଙ୍କ ଏହି କଥାରେ ତାଙ୍କ ୨ ପୁଅଙ୍କ ସନ୍ଦେହ ହେବାରୁ ସେମାନେ ମୀନାକ୍ଷୀଙ୍କ ଫଟୋ ସହ ପ୍ରୟାଗରାଜ ଆସି ପୋଲିସ ସହ ସମ୍ପର୍କ କରିଥିଲେ। ଫଳରେ ଅଶୋକଙ୍କୁ ଧରିବାରେ ପୋଲିସକୁ ସହାୟକ ହୋଇଥିଲା।

ଅଭିଯୁକ୍ତ ଅଶୋକ କୁମାର ଓ ତାଙ୍କ ସ୍ତ୍ରୀ ମୀନାକ୍ଷୀ

ଯୁବତୀଙ୍କୁ ଗଣବଳାତ୍କାର, ଜଣେ ଗିରଫ

ବଡ଼ବିଲ, ୨୩।୨ (ଦେବପ୍ରିୟ ରଣା)

କେନ୍ଦୁଝର ଜିଲା ରୁଗୁଡ଼ି ଥାନା ଅଞ୍ଚଳରେ ଜଣେ ଯୁବତୀଙ୍କୁ ଗଣବଳାତ୍କାର କରାଯାଇଛି। ଏ ନେଇ ଥାନାରେ ଅଭିଯୋଗ ହେବାପରେ ପୋଲିସ ଜଣଙ୍କୁ ଗିରଫ କରିଛି। ସେ ହେଲେ ସୟ ମୁଣ୍ଡା ଓରଫ ବିଷ୍ଣୁ। ରବିବାର ସନ୍ଧ୍ୟାରେ ବିଷ୍ଣୁଙ୍କୁ କୋର୍ଟଚାଲାଣ କରାଯାଇଥିବା ପୋଲିସ କହିଛି।

ଅଭିଯୋଗ ଅନୁଯାୟୀ, ଗତ ରବିବାର ଅର୍ଥାତ୍ ୧୬ ତାରିଖରେ ୨ ଜଣ ଉକ୍ତ ଯୁବତୀଙ୍କୁ ବଳପୂର୍ବକ ଟେକିନେଇ ଝାଡ଼ଗାଁ-ରୋଇଡ଼ା ରାସ୍ତାକଡ଼ ଜଙ୍ଗଲରେ ଗଣବଳାତ୍କାର କରିଥିଲେ। ପୀଡ଼ିତା ଜଣକ ଅଚେତ ହୋଇଯିବାରୁ ଅଭିଯୁକ୍ତଦ୍ୱୟ ଘଟଣାସ୍ଥଳରେ ତାଙ୍କୁ ଛାଡ଼ି ଫେରାର ହୋଇଯାଇଥିଲେ। ୧୭ ତାରିଖ ସକାଳେ ଯୁବତୀ ଜଣକ ଘରକୁ ଫେରି ଘଟଣା ସମ୍ପର୍କରେ କହିଥିଲେ। ଏ ନେଇ ପରିବାର ଲୋକେ ୧୮ ତାରିଖରେ ରୁଗୁଡ଼ି ଥାନାରେ ଅଭିଯୋଗ କରିଥିଲେ। ଅଭିଯୋଗ ଅନୁଯାୟୀ ରୁଗୁଡ଼ି ପୋଲିସ ଏକ ମାମଲା(ନଂ.୯/୨୦୨୫) ରୁଜୁକରି ତଦନ୍ତ ଆରମ୍ଭ କରିଥିଲା। ରୁଗୁଡ଼ି ଥାନା ଅଧିକାରୀ ତରଣୀସେନ ବାଗ୍ କହିଛନ୍ତି, ଘଟଣାରେ ଜଣେ ଅଭିଯୁକ୍ତଙ୍କୁ ଗିରଫ ପରେ କୋର୍ଟଚାଲାଣ କରାଯାଇଛି। ଅନ୍ୟ ଅଭିଯୁକ୍ତଙ୍କୁ ଖୁବ୍‌ଶୀଘ୍ର ଗିରଫ କରାଯିବ।

ବିସ୍ଫୋରକ ସାମଗ୍ରୀ ଜବତ

ମାଲକାନଗିରି, ୨୩।୨ (ବୁର୍ଯ୍ୟୋଧନ ପାତ୍ର)

ଛତିଶଗଡ଼ ସୁକ୍‌ମା ଜିଲାରେ ମାଓବାଦୀ ଲୁଚାଇ ରଖିଥିବା ବିସ୍ଫୋରକ ଓ ଅନ୍ୟାନ୍ୟ ସାମଗ୍ରୀ ପୋଲିସ ଦ୍ୱାରା ଜବତ ହୋଇଛି। ଏହି ସାମଗ୍ରୀଗୁଡ଼ିକ ମଧ୍ୟରେ ଦୁଇଟି ଦେଶୀ ବନ୍ଧୁକ, ଗୋଟିଏ ଦୂରବୀକ୍ଷଣ ଯନ୍ତ୍ର, ଅଫୁଟା ଗୁଳି, ଔଷଧ ଖୋଳ, ୫ଇଞ୍ଚେଙ୍କ୍ସନ୍, ବିସ୍ଫୋରକ ପାଉଡର, ମାଓବାଦୀ ପୁସ୍ତିକା, ଡାଏରି, ପୋଷାକ ଓ ଶାଢି ଇତ୍ୟାଦି ଜବତ କରାଯାଇଛି। ସୂଚନାଯୋଗ୍ୟ, ଜିଲା ପୋଲିସ ଓ ୨୦୩ କୋବ୍ରା, ୧୩୧ ସିଆର୍‌ପିଏଫ୍ ବାହିନୀ ଚିନ୍ତାଗୁଫା ଜଙ୍ଗଲରେ ସର୍ଚ୍ଚ କରୁଥିଲେ। ପିନାଚନ୍ଦା, ମୁଣ୍ଡରାଜଗୁଡେମ, ଚିନ୍ତାବାଗୁ ନଦୀ ଓ ଜଙ୍ଗଲ ଅଞ୍ଚଳରେ ସର୍ଚ୍ଚ ସମୟରେ ଗୁଣ୍ଡରାଜଗୁଡେମ ଗ୍ରାମଠାରୁ ଦେଢ କି.ମି. ଦୂରରେ ଚିନ୍ତାବାଗୁ ନଦୀ ତଟରେ ଥିବା ଜଙ୍ଗଲ ଅଞ୍ଚଳରେ ମାଓବାଦୀଙ୍କ ଦ୍ୱାରା ଲୁଚାଇ ରଖାଯାଇଥିବା ବିସ୍ଫୋରକ ଓ ହତିଆର ଜବତ କରାଯାଇଛି।

ଲାଞ୍ଚ ନେବାବେଳେ ୨ କୃଷି ଅଧିକାରୀଙ୍କୁ ଧରିଲା ଭିଜିଲାନ୍ସ

ଉମରକୋଟ, ୨୩।୨ (ସନ୍ତୋଷ ଶତପଥୀ)

ଜଳନିଧି ଯୋଜନାରେ ସବ୍‌ସିଡି ଅର୍ଥ କରିବା ପାଇଁ ଜଣେ ହିତାଧିକାରୀଙ୍କଠାରୁ ୫ ହଜାର ଟଙ୍କା ଲାଞ୍ଚ ନେବାବେଳେ ନବରଙ୍ଗପୁର ଭିଜିଲାନ୍ସ ବିଭାଗ ଉମରକୋଟ କୃଷି ବିଭାଗର ୨ ଅଧିକାରୀଙ୍କୁ ଗିରଫ କରିଛି। ସେମାନେ ହେଲେ ଉମରକୋଟ ସହକାରୀ କୃଷି ଅଧିକାରୀ ନୀଳକଣ୍ଠ ପରିଡ଼ା ଓ ବୈଷୟିକ ମ୍ୟାନେଜର ସୁରେନ୍ଦ୍ର ସିଂ ବୁନ୍ଦେଲା।

ସୂଚନାନୁଯାୟୀ, ଉମରକୋଟ ବ୍ଲକ ଜାମପଦର ଗ୍ରାମର ଲକ୍ଷ୍ମୀଧର ମାଝି ଜମିରେ ନଳକୂପ ଓ ବିଦ୍ୟୁତ୍ ସଂଯୋଗ ପାଇଁ ସବ୍‌ସିଡି ଅର୍ଥ ମଞ୍ଜୁର କରିବାକୁ କୃଷି କାର୍ଯ୍ୟାଳୟରେ ଜଣାଇଥିଲେ। ଏ ନେଇ ନୀଳକଣ୍ଠ ଓ ସୁରେନ୍ଦ୍ର ୫ ହଜାର ଟଙ୍କା ଦାବି କରିଥିଲେ। ଘଟଣା ସମ୍ପର୍କରେ ଲକ୍ଷ୍ମୀଧର ଭିଜିଲାନ୍ସକୁ ଜଣାଇଥିଲେ। ପୂର୍ବ ଯୋଜନା ଅନୁସାରେ ୨ କୃଷି ଅଧିକାରୀ ଲାଞ୍ଚ ଅର୍ଥ ନେବା ପାଇଁ ଜାମପଦର ଗାଁକୁ ଯାଇଥିଲେ। ତେବେ ପୂର୍ବ ଯୋଜନା ମୁତାବକ ଲକ୍ଷ୍ମୀଧର ରଙ୍ଗ ବୋଳା ଟଙ୍କା ୨ ଅଧିକାରୀଙ୍କୁ ଦେବା ସମୟରେ ନିଖିଳାନନ୍ଦ ପରିଡ଼ା ଓ ସୁରେନ୍ଦ୍ର ସିଂ ବୁନ୍ଦେଲା ଭିଜିଲାନ୍ସ କର୍ମଚାରୀ ସେମାନଙ୍କୁ କାବୁ କରିଥିଲେ। ଉଭୟଙ୍କଠାରୁ ରଙ୍ଗ ବୋଳା ୫ହଜାର ଟଙ୍କା ଜବତ କରାଯାଇଛି। ନବରଙ୍ଗପୁର ଭିଜିଲାନ୍ସ ଡିଏସ୍‌ପି ଜୟଶ୍ରୀ ପ୍ରଧାନଙ୍କ ନେତୃତ୍ୱରେ ୧୫ ଜଣିଆ ଟିମ୍ ଉଭୟଙ୍କ ଉମରକୋଟସ୍ଥିତ ଭଡ଼ାଘର ଓ କାର୍ଯ୍ୟାଳୟରେ ତଲାସୀ କରିଥିଲେ। ସେଠାରୁ ମୂଲ୍ୟବାନ କାଗଜପତ୍ର ଧରି ଭିଜିଲାନ୍ସ ଅଧିକାରୀମାନେ ନବରଙ୍ଗପୁର ନେଇଥିବା ସୂଚନା ମିଳିଛି।

ଜଳନିଧି ଯୋଜନାରେ ସବ୍‌ସିଡି ଅର୍ଥ କରାଇଦେବାକୁ ନେଉଥିଲେ ୫ ହଜାର

ନିଖିଳାନନ୍ଦ ପରିଡ଼ା ଓ ସୁରେନ୍ଦ୍ର ସିଂ ବୁନ୍ଦେଲା

ଗୋରୁ ବ୍ୟବସାୟୀଙ୍କୁ ମାଡ଼ମାରି ୪ ଲକ୍ଷ ନେଇଗଲେ

ପାଟଣା, ୨୩।୨ (ବୀରକିଶୋର ଦାଶ)

କେନ୍ଦୁଝର ଜିଲା ପାଟଣା ବ୍ଲକ୍ କେନ୍ଦୁଝର ଡୁରୁଡୁଙ୍ଗା ଦେଇ ଯାଇଥିବା ୪୯ ନମ୍ବର ଜାତୀୟ ରାଜପଥର ଡାବରଚୁଆ ନିକଟରେ ରବିବାର ଅପରାହ୍ନ ୨ଟାରେ ଲୁଟ୍ ହୋଇଛି। ଜଣେ ଗୋରୁ ବ୍ୟବସାୟୀଙ୍କୁ ୬ ଦୁର୍ବୃତ୍ତ ମାଡ଼ମାରି ୪ ଲକ୍ଷ ୭୦ ହଜାର ଟଙ୍କା ଲୁଟି ନେଇଛନ୍ତି। ଦୁର୍ବୃତ୍ତଙ୍କ ମାଡ଼ରେ ବ୍ୟବସାୟୀ ଡଳଙ୍ଗ ଗ୍ରାମର ସଂକୀର୍ତ୍ତନ ହାତୀଙ୍କ ମୁଣ୍ଡ ଫାଟିଯାଇଛି।

ସଙ୍କୀର୍ତ୍ତନ ବେଲଦା ସାପ୍ତାହିକ ହାଟରେ ଗୋରୁ ବିକ୍ରିକରି ଟଙ୍କା ନେଇ ଘରକୁ ଫେରୁଥିଲେ। ୬ ଦୁର୍ବୃତ୍ତ ମୁହଁରେ କପଡ଼ା ବାନ୍ଧି ୨ଟି କଳା ପଲ୍‌ସର ଓ ୧ ନାଲି ପଲ୍‌ସରରେ ଆସି ତାଙ୍କୁ ଡାବରଚୁଆ ନିକଟରେ ଅଟକାଇଥିଲେ। ୨ ଜଣ ହାତକୁ ଟାଣି ଧରିଥିଲେ ଏବଂ ଜଣେ ତାଙ୍କ ମୁଣ୍ଡକୁ ପ୍ରହାର କରିଥିଲେ। ପରେ ଦୁର୍ବୃତ୍ତମାନେ ଟଙ୍କା ସହ ତାଙ୍କ ମୋବାଇଲ ନେଇ ଡାବରଚୁଆଆଡ଼େ ଫେରାର ହୋଇଯାଇଥିଲେ। ପରେ ସେ ଜିଲା ମୁଖ୍ୟ ଚିକିତ୍ସାଳୟରେ ଚିକିତ୍ସିତ ହୋଇ ଥାନାରେ ଲିଖିତ ଅଭିଯୋଗ କରିଛନ୍ତି। ଅଭିଯୋଗ ପରେ ପୋଲିସ ମାମଲା ରୁଜୁକରି ତଦନ୍ତ ଆରମ୍ଭ କରିଥିବା ଥାନା ଅଧିକାରୀ ଧର୍ମେନ୍ଦ୍ର ଶାନ୍ତି କହିଛନ୍ତି।

ଆହତ ଗୋରୁ ବ୍ୟବସାୟୀ।

ମହିଳାଙ୍କୁ ସାହାଯ୍ୟ ଆଳରେ ୧୭ଲକ୍ଷ ଠକେଇ, ଅଭିଯୁକ୍ତ ଗିରଫ

ଭୁବନେଶ୍ୱର, ୨୩।୨ (ସୂର୍ଯ୍ୟକାନ୍ତ ବେହେରା)

ସ୍ୱାମୀଙ୍କଠାରୁ ଅଲଗା ରହୁଥିବା ଜଣେ ମହିଳା ଛାଡ଼ପତ୍ର ମାମଲାରେ ସହାୟତା ମାଗି ଠକେଇର ଶିକାର ହୋଇଛନ୍ତି। ଜଣେ ଯୁବକ ତାଙ୍କୁ ଛାଡ଼ପତ୍ରର ମିଥ୍ୟା ପେପର ଧରାଇ ପର୍ଯ୍ୟାୟକ୍ରମେ ୧୭ଲକ୍ଷ ଟଙ୍କା ଓ ସୁନା ଅଳଙ୍କାର ଲୁଟି ନେଇଛନ୍ତି। ଏନେଇ ମହିଳାଙ୍କ ଅଭିଯୋଗ ପରେ ଲକ୍ଷ୍ମୀସାଗର ଥାନା ପୋଲିସ ଅଭିଯୁକ୍ତ ଯୁବକଙ୍କୁ ଗିରଫ କରି କୋର୍ଟ ଚାଲାଣ କରିଛି। ସେ ହେଲେ କଟକ ଜଗତପୁରର ସଞ୍ଜନ ରାଉତ। ଜାମିନ ନ ମିଳିବାରୁ ସଞ୍ଜନଙ୍କୁ ବିଚାର ବିଭାଗୀୟ ହାଜତକୁ ପଠାଇ ଦିଆଯାଇଛି।

ସୂଚନାଯୋଗ୍ୟ, ପୀଡିତା ମହିଳା ୨୦୦୯ରେ ବିବାହ କରିଥିବା ବେଳେ ତାଙ୍କର ଏକ କନ୍ୟା ସନ୍ତାନ ଅଛନ୍ତି। ପାରିବାରିକ ବିବାଦ କାରଣରୁ ୨୦୧୨ରୁ ମହିଳାଙ୍କୁ ତାଙ୍କ ସ୍ୱାମୀ ଛାଡି ଅନ୍ୟତ୍ର ରହିବା ସହ ଝିଅକୁ ନିଜ ପାଖରେ ରଖିଛନ୍ତି। ସେବେଠାରୁ ମହିଳା ଜଣକ ଏକାକୀ ରହୁଥିବାବେଳେ କୋର୍ଟରେ ଛାଡ଼ପତ୍ର ଓ ଝିଅକୁ ଫେରିପାଇବା ଲାଗି ମାମଲା କରିବାକୁ ଚାହୁଁଥିଲେ। ଏଥିପାଇଁ ସେ ବହୁତ ଲୋକଙ୍କୁ ସାହାଯ୍ୟ ମାଗି ନିରାଶ ହୋଇଥିଲେ। ଏହା ଭିତରେ ଇନ୍‌ଷ୍ଟାଗ୍ରାମ୍‌ରେ ଅଭିଯୁକ୍ତ ସଞ୍ଜନଙ୍କ ସହ ମହିଳାଙ୍କର ଚିହ୍ନା ପରିଚୟ ହୋଇଥିଲା। ନିଜ ବାପା ଓ ସମ୍ପର୍କୀୟ ମାମୁ ଓକିଲ ଥିବା କହି ଅଭିଯୁକ୍ତ ଜଣକ ମହିଳାଙ୍କୁ ସାହାଯ୍ୟ କରିବା ଆଳରେ ତାଙ୍କ ନିକଟରୁ ବହୁ ଟଙ୍କା ଏବଂ ସୁନା ଅଳଙ୍କାର ନେଇଥିଲେ। ପରେ ସେ ମହିଳାଙ୍କୁ କୋର୍ଟରେ ଆବେଦନ ହୋଇଥିବା ଏକ ଜାଲ୍ ପେପର ଦେଇଥିଲେ। ଏହା ଜାଣିବା ପରେ ମହିଳା ଜଣକ ଟଙ୍କା ଓ ସୁନା ଫେରାଇ ଦେବାକୁ କହିବାରୁ ଅଭିଯୁକ୍ତ ସଞ୍ଜନ ତାଙ୍କୁ ଗାଳିଗୁଳଜ କରିବା ସହ ପରିବାର ସଦସ୍ୟଙ୍କୁ ମାରିଦେବାର ଧମକ ଦେଉଥିଲେ। ଏପରିକି ତାଙ୍କ ଝିଅ କଳାଯାଦୁ(ରୁଣିଗାରେଡି)ର ବଶବର୍ତ୍ତୀ ହୋଇଥିବାରୁ ସେ ଆଉ ଫେରିବନି ବୋଲି ମହିଳାଙ୍କୁ ମନା କରିଦେଇଥିଲେ। ଏହାପରେ ମହିଳା ଜଣକ ଲକ୍ଷ୍ମୀସାଗର ଥାନାର ଦ୍ୱାରସ୍ଥ ହେବାରୁ ପୋଲିସ ଅଭିଯୁକ୍ତଙ୍କ ବିରୋଧରେ ପଦକ୍ଷେପ ଗ୍ରହଣ କରିଛି।

ସଞ୍ଜନ ରାଉତ

ଲିଫ୍ଟ ଦେଇ ଲୁଟ୍ ଘଟଣାରେ ୩ ଗିରଫ

ଚୌଦ୍ୱାର, ୨୩।୨ (ଆଶୁତୋଷ ଦାସ)

କେନ୍ଦ୍ରାପଡ଼ା ଜିଲା ଶିକ୍ଷାଧିକାରୀ(ଡିଇଓ)ଙ୍କ କାର୍ଯ୍ୟାଳୟର ଜଣେ କିରାଣିଙ୍କୁ ଲିଫ୍ଟ ଦେବା ଆଳରେ ଲୁଟ୍ କରିବା ଅଭିଯୋଗରେ ଚୌଦ୍ୱାର ପୋଲିସ ୩ ଜଣଙ୍କୁ ଗିରଫ କରି ରବିବାର କୋର୍ଟଚାଲାଣ କରିଛି। ସେମାନେ ହେଲେ କେନ୍ଦ୍ରାପଡ଼ା ଜିଲା ରାଜନଗର ଗ୍ରାମର ତ୍ରିଲୋଚନ ସାମନ୍ତରାୟ, ଆଦିତ୍ୟ କୁମାର ବେହେରା ଓ ସୁନ୍ଦରଗଡ଼ ହସ୍ପିଟାଲ ଛକର ଶିବ ପ୍ରସାଦ ଦାସ। ସେମାନଙ୍କ ନିକଟରୁ ଲୁଟ୍‌ରେ ବ୍ୟବହାର ହୋଇଥିବା ଏକ କାର, ଗୋଟିଏ ଖେଳନା ବନ୍ଧୁକ, ଲୁଟ୍ ହୋଇଥିବା କିଛି ଡକ୍ୟୁମେଣ୍ଟ, ଆଧାରକାର୍ଡ ଓ ୫ଟି ମୋବାଇଲ ଫୋନ ପୋଲିସ ଜବତ କରିଛି। ସୂଚନା ଅନୁଯାୟୀ, କେନ୍ଦ୍ରାପଡ଼ା ଜିଲା ଷଣ୍ଢପଲେଇ ଗ୍ରାମର ମାନସ ରଞ୍ଜନ ଧଳ କଟକ ସିଡିଏ ଅଞ୍ଚଳରେ ରହୁଛନ୍ତି। ସେ କେନ୍ଦ୍ରାପଡ଼ା ଡିଇଓ ଅଫିସରେ କିରାଣି ଭାବେ କାର୍ଯ୍ୟ କରୁଛନ୍ତି। ଗତ ମାସ ୨୯ ତାରିଖ ସନ୍ଧ୍ୟାରେ ସେ କଟକ ଫେରିବା ପାଇଁ ବସ୍‌କୁ ଅପେକ୍ଷା କରିଥିବାବେଳେ ଦୁହୁରିଆ ଛକ ନିକଟରେ ଅଭିଯୁକ୍ତମାନେ ଏକ କାର୍‌ରେ ଆସି ପହଞ୍ଚିଥିଲେ। ମାନସଙ୍କୁ କଟକରେ ଛାଡି ଦେବା ପାଇଁ କହି ଲିଫ୍ଟ ଦେଇଥିଲେ। ହେଲେ ତାଙ୍କୁ କଟକ ନ ନେଇ ଚୌଦ୍ୱାର ଆଡକୁ ଆଣିବାରୁ ସେ ବିରୋଧ କରିଥିଲେ। ଏହାପରେ ସେମାନେ ଭୟଭୀତ କରାଇ ତାଙ୍କ ସହ ପାଖରେ ଥିବା ୨୨ ହଜାର ଟଙ୍କା, ଏଟିଏମ୍ କାର୍ଡ ଓ ଅଫିସ କାଗଜପତ୍ର ଥିବା ବ୍ୟାଗ ଲୁଟି ନେଇ ତାଙ୍କୁ ଓହ୍ଲାଇ ଦେଇଥିଲେ।

ଏକାଧିକ ମାମଲାର ଅଭିଯୁକ୍ତ ଗିରଫ, ସହଯୋଗୀ ଫେରାର

ଭୁବନେଶ୍ୱର, ୨୩।୨ (ସତ୍ୟଜିତ୍ ରାଉତ)

ପାଣି ପିଆଇବା ବାହାନାରେ ବୃଦ୍ଧାଙ୍କ ବେକରୁ ଚେନ୍ ଲୁଟ୍

ପାଣି ପିଆଇବା ବାହାନାରେ ଚେନ୍ ଲୁଟ୍ ମାମଲାରେ କ୍ୟାପିଟାଲ ଥାନା ପୋଲିସ ଜଣେ ଅଭିଯୁକ୍ତଙ୍କୁ ଗିରଫ କରିଛି। ସେ ହେଲେ ଶ୍ରୀଲିଙ୍ଗରାଜ ଥାନା ଅନ୍ତର୍ଗତ ସାମନ୍ତରାପୁର ଭୁଆଶୁଣୀ ବସ୍ତିରେ ରହୁଥିବା ସୁଦର୍ଶନ ସ୍ୱାଇଁ ଓରଫ ସଞ୍ଜୟ (୨୭)। ରବିବାର କୋର୍ଟଚାଲାଣ ପରେ ସଞ୍ଜୟଙ୍କୁ ବିଚାର ବିଭାଗୀୟ ହାଜତକୁ ପଠାଇ ଦିଆଯାଇଛି। ସଞ୍ଜୟଙ୍କ ବିରୋଧରେ କ୍ୟାପିଟାଲ ଥାନାରେ ୯, ଖାରବେଳନଗର ଓ ବଡ଼ଗଡ଼ ଥାନାରେ ଗୋଟିଏ ଲେଖାଏ ମାମଲା ରହିଛି। ଏଥିରେ ସମ୍ପୃକ୍ତ ସଞ୍ଜୟଙ୍କ ସହଯୋଗୀ ଫେରାର ଥିବାରୁ ତାଙ୍କୁ ଧରିବାକୁ ଉଦ୍ୟମ ଚାଲିଥିବା ପୋଲିସ କହିଛି।

ସୂଚନା ଅନୁଯାୟୀ, ଅଭିଯୋଗକାରିଣୀ ସୁକାନ୍ତି ସିଂ ନିଜ ମା' ଓ ଅନ୍ୟମାନଙ୍କ ସହ କ୍ୟାପିଟାଲ ଥାନା ଅନ୍ତର୍ଗତ ୟୁନିଟ୍-୨ ପଟେଲ ବସ୍ତିରେ ରୁହନ୍ତି। ଶନିବାର ମଧ୍ୟାହ୍ନ ୨ଟାରେ ସଞ୍ଜୟ ଅନ୍ୟଜଣେ ସହଯୋଗୀଙ୍କ ସହ ମିଶି ସୁକାନ୍ତିଙ୍କ ଘରକୁ ଯାଇଥିଲେ। ଏହି ସମୟରେ ସୁକାନ୍ତିଙ୍କ ବୃଦ୍ଧା ମା' ପାଣି ପିଇବାକୁ ଚାହୁଁଥିବା କହି ପାଣି ମାଗିଥିଲେ। ସୁକାନ୍ତି ପାଣି ବୋତଲ ଦେବା ପରେ ଉଭୟ ମିଶି ତାଙ୍କ ମା'ଙ୍କୁ ପାଣି ପିଆଇବା ସମୟରେ ତାଙ୍କ ବେକରୁ ରୁପାଚେନ୍ ଛିଣ୍ଡାଇ ନେଇ ଫେରାର ହୋଇଯାଇଥିଲେ। ଏହା ଜାଣିବା ପରେ ସୁକାନ୍ତି ଓ ତାଙ୍କ ବଡ଼ ଝିଅ ଅଭିଯୁକ୍ତଙ୍କ ପିଛା କରି ସଞ୍ଜୟଙ୍କୁ କାବୁ କରି ପୋଲିସକୁ ଖବର ଦେଇଥିଲେ। ଏହି ସମୟରେ ଅନ୍ୟ ଅଭିଯୁକ୍ତ ଖସି ପଳାଇଥିବାବେଳେ ସଞ୍ଜୟ ମଧ୍ୟ ଭୟରେ ରୁପା ଚେନକୁ କେଉଁଠାରେ ଫୋପାଡି ଦେଇଥିଲେ। ଏନେଇ ସୁକାନ୍ତିଙ୍କ ଏତଲା ପରେ ପୋଲିସ ମାମଲା (ନଂ.୬୭/୨୦୨୫) ରୁଜୁ କରିଥିଲା।

ନାବାଳିକାଙ୍କୁ ବଳାତ୍କାର

ଜଳେଶ୍ୱର, ୨୩।୨ (ରବିନାରାୟଣ ପାତ୍ର)

ଜଳେଶ୍ୱର ଥାନା ଅଞ୍ଚଳର ଜଣେ ନାବାଳିକାଙ୍କୁ ବଳାତ୍କାର କରାଯାଇଥିବା ଅଭିଯୋଗ ହୋଇଛି। ସୂଚନା ଅନୁଯାୟୀ, ଶୁକ୍ରବାର ସନ୍ଧ୍ୟାରେ ନାବାଳିକା ଜଣକ ଘରକୁ ଫେରୁଥିବା ବେଳେ ଶିଖରପୁର ପଞ୍ଚାୟତ ଅନ୍ତର୍ଗତ ଚକହରି ଗାଁର ଜଣେ ଯୁବକ ତାଙ୍କୁ ଟେକିନେଇ ବଳାତ୍କାର କରିଥିଲେ। ଏନେଇ ନାବାଳିକାଙ୍କ ବାପା ଜଳେଶ୍ୱର ଥାନାରେ ଲିଖିତ ଅଭିଯୋଗ କରିବା ପରେ ପୋଲିସ ଏକ ମାମଲା(ନଂ.୧୦୫/୨୫) ରୁଜୁକରି ତଦନ୍ତ ଚଳାଇଛି। ଅଭିଯୁକ୍ତ ଫେରାର ଥିବାରୁ ତାଙ୍କୁ ଧରିବା ପାଇଁ ଚଢ଼ାଉ ଜାରି ରହିଥିବା ପୋଲିସ କହିଛି। ଏସ୍‌ଡିପିଓ ଦିଲ୍ଲୀପ କୁମାର ସାହୁ ଘଟଣାର ତଦନ୍ତ କରୁଛନ୍ତି।

ଢଗଢମାଳି

(କ୍ରମେ ଲୋକମୁଖରୁ ଓ ଜନମାନସରୁ ବିସ୍ମୃତ ହେଉଥିବା ଢଗଢମାଳିକୁ ପାଠିକା-ପାଠକଙ୍କ ନିକଟରେ ପହଞ୍ଚାଇବା ସକାଶେ ଧରିତ୍ରୀର ପ୍ରୟାସ)

ତା' କଥା ତାକୁ ଜଣା,
ମିଛେ ବୋଲୁଥାଏ ମୋହର କିଣା ।

କାହା ଅନ୍ତର କଥା କେହି ବୁଝିପାରନ୍ତି ନାହିଁ। ଅନ୍ୟର ମନ ତଳର ଗହନ କଥା ବୁଝିବା ଅତ୍ୟନ୍ତ କଷ୍ଟକର ହୋଇଥାଏ। ତେଣୁ ମୁହଁରେ ଯିଏ ଯାହା କହେ ସେହି କଥାକୁ ନିଜ ବୁଦ୍ଧିରେ ସତ କିମ୍ବା ମିଛ ବୋଲି ଧାରଣା କରିବା ହିଁ ଉଚିତ ହୋଇଥାଏ ବୋଲି ଏଠାରେ ଉଲ୍ଲେଖ କରାଯାଇଛି।

ତୁଳରେ ବର୍ଷିଲେ ମୂଳରେ ଫଳେ।

ଚାଷବାସ ପାଇଁ ଜଳର ଆବଶ୍ୟକ ପଡୁଥିବା ବେଳେ ବର୍ଷା ଜଳ ଅଚିରେ ସେ ସବୁର ସହଜ ସମାଧାନ କରିଦେଇଥାଏ। କାର୍ତ୍ତିକ ମାସରେ ଭଲ ବର୍ଷା ହେଲେ ଖରିଫ ଓ ରବି ଫସଲ ଭଲ ହୁଏ ବୋଲି ଏଠାରେ ପ୍ରକାଶ କରାଯାଇଛି।

ନିର୍ବାଚିତ ଢଗଢମାଳି, ପ୍ରବାଦ, ପ୍ରବଚନ ଓ ଅନ୍ୟାନ୍ୟ – ପ୍ରାଚୀ ସାହିତ୍ୟ ପ୍ରତିଷ୍ଠାନ

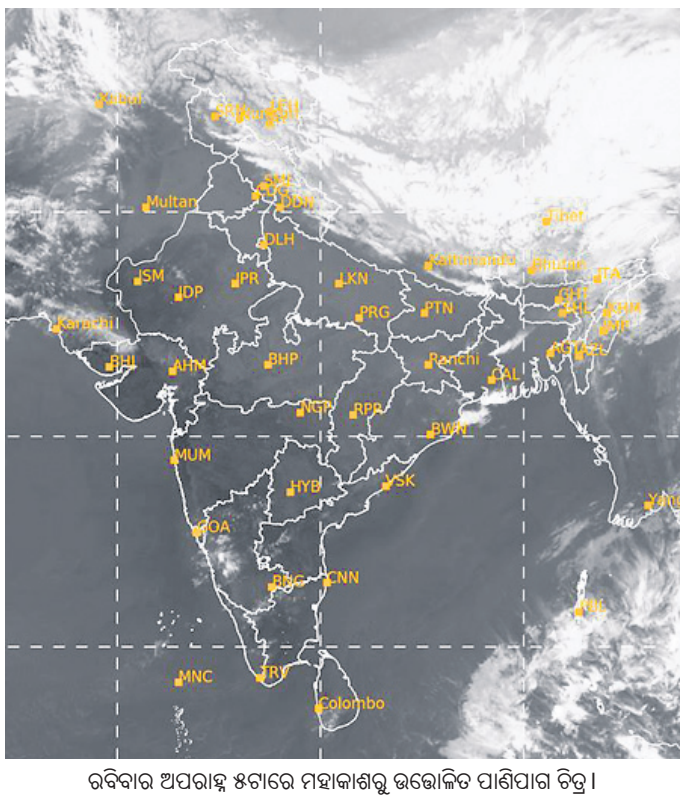

ରବିବାର ଅପରାହ୍ନ ୫ଟାରେ ମହାକାଶରୁ ଉତ୍ତୋଳିତ ପାଣିପାଗ ଚିତ୍ର।

ଆଉ ୨ ଅଭିଯୁକ୍ତ କୋର୍ଟଚାଲାଣ

ଗ୍ରେୱାଲ କମ୍ପାନୀ ଭାଇସ ପ୍ରେସିଡେଣ୍ଟ୍ ଅପହରଣ ଘଟଣା

ବଡ଼ବିଲ, ୨୩।୨ (ଦେବପ୍ରିୟ ରଣା)

କେନ୍ଦୁଝର ଜିଲା ବଡ଼ବିଲସ୍ଥିତ ଗ୍ରେୱାଲ କମ୍ପାନୀ (ଗ୍ରେୱାଲ

କୋହଲିଙ୍କ ୧୪,୦୦୦ ରନ୍ ପୂରଣ

ଦୁବାଇ, ୨୩।୨

ପାକିସ୍ତାନ ବିପକ୍ଷ ଆଇସିସି ଚାମ୍ପିୟନ୍ସ ଟ୍ରଫି ମ୍ୟାଚ୍‌ରେ ଭାରତୀୟ ଦଳର ତାରକା ବ୍ୟାଟର ବିରାଟ କୋହଲି ଏକାଧିକ ବ୍ୟକ୍ତିଗତ ରେକର୍ଡର ଅଧିକାରୀ ହୋଇଛନ୍ତି। ସେ ଦିନିକିଆ କ୍ରିକେଟରେ ୧୪,୦୦୦ ରନ୍ ପୂରଣ କରିଛନ୍ତି। ୧୨.୨ ଓଭରରେ ପାକିସ୍ତାନ ବୋଲର ହାରିସ୍ ରୌଫଙ୍କୁ ଚୌକା ମାରି ସେ ଏହି କୃତିତ୍ୱ ଅର୍ଜନ କରିଛନ୍ତି। ଏଥିସହ ସେ ଦିନିକିଆରେ ଭାରତର ଦ୍ୱିତୀୟ ସର୍ବାଧିକ ରନ୍‌ସ୍କୋରର ହୋଇପାରିଛନ୍ତି। ସଚିନ ତେନ୍ଦୁଲକର ୧୮,୪୨୬ ରନ୍‌କରି ପ୍ରଥମ ସ୍ଥାନରେ ରହିଛନ୍ତି।

କ୍ୟାଚ ନେବା ଅବସରରେ ବିରାଟ କୋହଲି।

କ୍ୟାଚ୍ ରେକର୍ଡ

ଏହି ମ୍ୟାଚ୍‌ରେ କୋହଲି ୨ଟି କ୍ୟାଚ୍ ନେଇଥିଲେ। ପ୍ରଥମେ ସେ ହର୍ଷିତ ରାଣାଙ୍କ ବଲ୍‌ରେ ଖୁସଦିଲ ଶାହାଙ୍କୁ ଏବଂ ପରେ କୁଲଦୀପ ଯାଦବଙ୍କ ବଲ୍‌ରେ ନସିମ ଶାହାଙ୍କୁ କ୍ୟାଚ୍ କରି ପାଭିଲିୟନ ପଥ ଦେଖାଇଥିଲେ। ଏଥିସହ ସେ ଦିନିକିଆ ଅନ୍ତର୍ଜାତୀୟ କ୍ରିକେଟରେ ଭାରତର ସବୁଠାରୁ ଅଧିକ କ୍ୟାଚ୍ ନେବାରେ ରେକର୍ଡ କରିଛନ୍ତି। ପୂର୍ବରୁ ମହମ୍ମଦ ଆଜାରୁଦ୍ଦିନ ୧୫୬ଟି କ୍ୟାଚ୍ ନେଇ ଭାରତୀୟ ରେକର୍ଡର ଅଧିକାରୀ ଥିବାବେଳେ କୋହଲିଙ୍କ କ୍ୟାଚ୍ ସଂଖ୍ୟା ୧୫୮ରେ ପହଞ୍ଚିଛି। ଶ୍ରୀଲଙ୍କାର ମାହେଲା ଜୟବର୍ଦ୍ଧନେ ୨୧୮ ଓ ଅଷ୍ଟ୍ରେଲିଆର ରିକି ପଣ୍ଟିଂ ୧୬୦ କ୍ୟାଚ୍ ନେଇ ଏହି ତାଲିକାର ପ୍ରଥମ ଦୁଇ ସ୍ଥାନରେ ରହିଛନ୍ତି।

ଦୁବାଇରେ ଅନୁଷ୍ଠିତ ପାକିସ୍ତାନ ବିପକ୍ଷ ଆଇସିସି ଚାମ୍ପିୟନ୍ସ ଟ୍ରଫି ମ୍ୟାଚରେ ଉଇକେଟ ନେବାପରେ ହାର୍ଦ୍ଦିକ ପାଣ୍ଡ୍ୟାଙ୍କୁ ସାଥୀ ଖେଳାଳିଙ୍କ ବଧେଇ। ମ୍ୟାଚ ଉପଭୋଗ କରୁଛନ୍ତି ସୂର୍ଯ୍ୟକୁମାର ଯାଦବ ଓ ତାଙ୍କ ସ୍ତ୍ରୀ ଦେବିଶା ଶେଟ୍ଟି।

ଭାରତ-ପାକିସ୍ତାନ ସ୍କୋର ବୋର୍ଡ

ପାକିସ୍ତାନ ଇନିଂସ୍
ଇମାମ ଉଲ୍ ହକ୍-ରନ୍‌ଆଉଟ (ଅକ୍ଷର)-୧୦
ବାବର ଆଜମ-କ-ରାହୁଲ-ବୋ-ହାର୍ଦ୍ଦିକ-୨୩
ସୌଦ ଶକିଲ-କ-ଅକ୍ଷର-ବୋ-ହାର୍ଦ୍ଦିକ-୬୨
ମହମ୍ମଦ ରିଜ୍‌ୱାନ-କ ଆଣ୍ଡ ବୋ-ଅକ୍ଷର-୪୬
ସଲ୍‌ମାନ ଆଘା-କ-ଜାଡେଜା-ବୋ-କୁଲଦୀପ-୧୯
ତୟାବ ତାହିର-ବୋ-ଜାଡେଜା-୪
ଖୁସ୍‌ଦିଲ ଶାହା-କ-କୋହଲି-ବୋ-ହର୍ଷିତ-୩୮
ଶାହିନ ଆଫ୍ରିଦି-ଏଲ୍‌ବିଡବ୍ଲ୍ୟୁ-କୁଲଦୀପ-୦
ନସିମ ଶାହା-କ-କୋହଲି-ବୋ-କୁଲଦୀପ-୧୪
ହାରିସ ରୌଫ-ରନ୍‌ଆଉଟ (ଅକ୍ଷର/ରାହୁଲ)-୮
ଆବ୍ରାର ଅହମ୍ମଦ-ନଟ୍‌ଆଉଟ-୦
ଅତିରିକ୍ତ-୧୭
ମୋଟ : (୪୯.୪ ଓଭର/ଅଲ୍‌ଆଉଟ)୨୪୧।
ଉଇକେଟ ପତନ: ୧/୪୧ (ବାବର ଆଜମ), ୨/୪୭ (ଇମାମ ଉଲ୍ ହକ୍), ୩/୧୫୧ (ମହମ୍ମଦ ରିଜ୍‌ୱାନ), ୪/୧୫୯ (ସୌଦ ଶକିଲ), ୫/୧୬୫ (ତୟାବ ତାହିର), ୬/୨୦୦(ସଲ୍‌ମାନ ଆଘା), ୭/୨୦୦ (ଶାହିନ ଆଫ୍ରିଦି), ୮/୨୨୨ (ନସିମ ଶାହା), ୯/୨୪୧ (ହାରିସ ରୌଫ୍), ୧୦/୨୪୧ (ଆବ୍ରାର ଅହମ୍ମଦ)।

ବୋଲିଂ (ଭାରତ)
ମହମ୍ମଦ ଶାମି ୮-୦-୪୩-୦
ହର୍ଷିତ ରାଣା ୭.୪-୦-୩୦-୧
ହାର୍ଦ୍ଦିକ ପାଣ୍ଡ୍ୟା ୮-୦-୩୧-୨
ଅକ୍ଷର ପଟେଲ ୧୦-୦-୪୯-୧
କୁଲଦୀପ ଯାଦବ ୯-୦-୪୦-୩
ରବୀନ୍ଦ୍ର ଜାଡେଜା ୭-୦-୪୦-୧।

ଭାରତ ଇନିଂସ
ରୋହିତ ଶର୍ମା-ବୋ-ଶାହିନ ଆଫ୍ରିଦୀ-୨୦
ଶୁବମନ ଗିଲ୍-ବୋ-ଆବ୍ରାର ଅହମଦ-୪୬
ବିରାଟ କୋହଲି-ନଟ୍‌ଆଉଟ୍-୧୦୦
ଶ୍ରେୟସ ଆୟର- କ-ଇମାମୁଲ-ବୋ-ଖୁସ୍‌ଦିଲ-୫୬
ହାର୍ଦ୍ଦିକ ପାଣ୍ଡ୍ୟା-କ-ରିଜ୍‌ୱାନ-ବୋ-ଶାହିନ ଆଫ୍ରିଦି-୮
ଅକ୍ଷର ପଟେଲ-ନଟ୍‌ଆଉଟ୍-୩
ଅତିରିକ୍ତ :୧୧
ମୋଟ : (୪୨.୩ ଓଭର/୪ ଉଇକେଟ)୨୪୪।
ଉଇକେଟ ପତନ: ୧/୩୧ (ରୋହିତ), ୨/୧୦୦ (ଶୁବମନ), ୩/ ୨୧୪ (ଶ୍ରେୟସ ଆୟର), ୪/୨୨୩ (ହାର୍ଦ୍ଦିକ ପାଣ୍ଡ୍ୟା)।

ବୋଲିଂ (ପାକିସ୍ତାନ)
ଶାହିନ ଆଫ୍ରିଦି ୮-୦-୭୪-୨
ନସିମ ଶାହା ୮-୦-୩୭-୦
ହାରିସ ରୌଫ୍ ୭-୦-୫୨-୦
ଆବ୍ରାର ଅହମଦ ୧୦-୦-୨୮-୧
ଖୁସ୍‌ଦିଲ ଶାହା ୭.୩-୦-୪୩-୧
ସଲମନ ଆଘା ୨-୦-୧୦-୦।

କ୍ରମାଗତ ୧୨ ଟସ୍ ହାରିଲା ଭାରତ

ଦୁବାଇ, ୨୩।୨

ଦିନିକିଆ ଅନ୍ତର୍ଜାତୀୟ କ୍ରିକେଟରେ ଏପରି କେତେକ ରେକର୍ଡ ରହିଛି, ଯାହା ବିସ୍ମୟକର ଓ କୌତୂହଳପ୍ରଦ। ଏପରି ଏକ ରେଡର୍କର ଅଧିକାରୀ ହୋଇଛି ଭାରତ। ଦୁବାଇ ଷ୍ଟାଡିୟମରେ ରବିବାର ଅନୁଷ୍ଠିତ ପାକିସ୍ତାନ ବିପକ୍ଷ ଆଇସିସି ଚାମ୍ପିୟନ୍ସ ଟ୍ରଫି ମ୍ୟାଚରେ ଭାରତ ଟସ୍ ହାରିଥିଲା। ୨୦୨୩ ବିଶ୍ୱକପ୍ ଫାଇନାଲଠାରୁ ଏପର୍ଯ୍ୟନ୍ତ ଭାରତ ଏହାକୁ ମିଶାଇ ମୋଟ ୧୨ଥର ପାଇଁ ଟସ୍ ହାରିଛି। ତେଣୁ ଦିନିକିଆ ଅନ୍ତର୍ଜାତୀୟ କ୍ରିକେଟରେ କୌଣସି ଦଳ କ୍ରମାଗତଭାବେ ଏତେ ମ୍ୟାଚ୍‌ରେ ଟସ୍ ହାରିବା ଏକ ରେକର୍ଡ। ପୂର୍ବରୁ ନେଦରଲାଣ୍ଡ୍ସ ୨୦୧୧ରୁ ୨୦୧୩ ମଧ୍ୟରେ ୧୧ଥର ଟସ୍ ହାରି ଏହି ରେକର୍ଡର ଅଧିକାରୀ ଥିଲା।

ଶୁଟିଂ ବିଶ୍ୱକପ୍‌ରେ ଭାଗନେବେ ଶ୍ରୀୟଙ୍କା

ଭୁବନେଶ୍ୱର, ୨୩।୨(ତପନ ସ୍ୱାଇଁ)

ଓଡ଼ିଶାର ତାରକା ମହିଳା ଶୁଟର ଶ୍ରୀୟଙ୍କା ଷଡ଼ଙ୍ଗୀ ଆର୍ଜେଣ୍ଟିନାର ବୁଏନ୍ସ ଆରିଜ ଓ ପେରୁର ଲିମାଠାରେ ହେବାକୁଥିବା ୨ଟି ଆଇଏସ୍‌ଏସ୍‌ଏଫ୍ ଶୁଟିଂ ବିଶ୍ୱକପ୍‌ରେ ଅଂଶଗ୍ରହଣ ପାଇଁ ମନୋନୀତ ହୋଇଛନ୍ତି। ଆସନ୍ତା ଏପ୍ରିଲରେ ଏହି ୨ଟିଯାକ ବିଶ୍ୱକପ୍ ଅନୁଷ୍ଠିତ ହେବ। ଶ୍ରୀୟଙ୍କା ମହିଳା ୫୦ ମିଟର ରାଇଫଲ ଇଭେଣ୍ଟରେ ଭାଗନେବେ। ନିକଟରେ ନ୍ୟାଶନାଲ ରାଇଫଲ ଆସୋସିଏଶନ ଅଫ୍ ଇଣ୍ଡିଆ (ଏନ୍‌ଆରଏଆଇ) ପକ୍ଷରୁ ପ୍ରକାଶିତ ର୍ୟାଙ୍କିଙ୍ଗ୍‌ରେ ଶ୍ରୀୟଙ୍କା ଦ୍ୱିତୀୟ ସ୍ଥାନରେ ରହିଛନ୍ତି। ସେ ସମ୍ପ୍ରତି ଓଏମ୍‌ସିରେ କାର୍ଯ୍ୟରତ।

ଶ୍ରୀୟଙ୍କା ଷଡ଼ଙ୍ଗୀ

ବୁମ୍‌ରା ଆଇସିସି ପୁରସ୍କାର ଗ୍ରହଣ କଲେ

ଦୁବାଇ,୨୩।୨(ପି.ଟି.)

ଭାରତୀୟ ପେସର ଯଶପ୍ରୀତ ବୁମ୍‌ରା ରବିବାର ଭାରତ ଓ ପାକିସ୍ତାନ ମଧ୍ୟରେ ଖେଳାଯାଇଥିବା ଆଇସିସି ଚାମ୍ପିୟନ୍ସ ଟ୍ରଫି ମ୍ୟାଚ୍ ପୂର୍ବରୁ ୨୦୨୪ ବର୍ଷର ଶ୍ରେଷ୍ଠ ପୁରୁଷ କ୍ରିକେଟର ଓ ବର୍ଷର ଶ୍ରେଷ୍ଠ ଟେଷ୍ଟ କ୍ରିକେଟର ପୁରସ୍କାର ଗ୍ରହଣ କରିଥିଲେ। ତାଙ୍କୁ ବର୍ଷର ଶ୍ରେଷ୍ଠ ପୁରୁଷ ଟି୨୦ ଓ ଟେଷ୍ଟ ଦଳରେ ମଧ୍ୟ ସାମିଲ କରାଯାଇଥିଲା। ଅଣ୍ଟାଜନିତ ସମସ୍ୟା ଯୋଗୁ ବୁମ୍‌ରା ଚାମ୍ପିୟନ୍ସ ଟ୍ରଫିରେ ଖେଳୁନାହାନ୍ତି। ପୁରସ୍କାର ଗ୍ରହଣ କରିବା ଲାଗି ବୁମ୍‌ରା ନିଜେ ଉପସ୍ଥିତ ଥିଲେ।

ପୁରସ୍କାର ସହିତ ବୁମ୍‌ରା (ବାମ)।

ବୁମ୍‌ରାଙ୍କୁ ଦୁଇଟି କ୍ୟାପ୍ ସହ ମୋଟ ୪ଟି ପୁରସ୍କାର ପ୍ରଦାନ କରାଯାଇଥିଲା, ଯାହାର ଫଟୋ ଆଇସିସି ପକ୍ଷରୁ ଏକ୍ସ'ରେ ଶେୟାର କରାଯାଇଛି। ପୁରସ୍କାର ଗ୍ରହଣ କରିବା ଅବସରରେ ବୁମ୍‌ରା ପାକିସ୍ତାନ ବିପକ୍ଷ ମ୍ୟାଚ୍ ପୂର୍ବରୁ ୱାର୍ମଅପ କରୁଥିବା ଭାରତୀୟ ଦଳର ଖେଳାଳିଙ୍କୁ ଭେଟିଥିଲେ।

ବୁମ୍‌ରା ଗତବର୍ଷ ଟେଷ୍ଟ ଫର୍ମାଟରେ ଉଲ୍ଲେଖନୀୟ ପ୍ରଦର୍ଶନ କରିଥିଲେ। ସେ ୧୩ ଟେଷ୍ଟ ମ୍ୟାଚ୍‌ରେ ୭୧ ଉଇକେଟ ନେଇଥିଲେ। ସେ ଅଷ୍ଟ୍ରେଲିଆ ବିପକ୍ଷ ସିରିଜରେ ୨୦୦ ଉଇକେଟ ପୂରଣ କରିବା ସହ ଭାରତର ଟି୨୦ ବିଶ୍ୱକପ୍ ସଫଳତାରେ ମୁଖ୍ୟ ଭୂମିକା ଗ୍ରହଣ କରିଥିଲେ।

କିଲିମାଞ୍ଜାରୋ ହାଫ୍ ମାରାଥନ୍‌ରେ ଭାଗନେଲେ ସୌଭାଗ୍ୟ

ଭୁବନେଶ୍ୱର, ୨୩।୨ (ତପନ ସ୍ୱାଇଁ)

ଆଫ୍ରିକାର ସର୍ବୋଚ୍ଚ ଶୃଙ୍ଗ ମାଉଣ୍ଟ କିଲିମାଞ୍ଜାରୋ ଅନ୍ତର୍ଜାତୀୟ ମାରାଥନ୍‌ରେ ଅଂଶଗ୍ରହଣ କରି ସଫଳତାର ସହ ରେସ୍ ଶେଷ କରିଛନ୍ତି ଓଡ଼ିଶାର ସୌଭାଗ୍ୟ ରଥ। ୨୧ କିଲୋମିଟର ବିଶିଷ୍ଟ ମାରାଥନକୁ ୨:୨୪.୨୨ ସେକେଣ୍ଡରେ ଅତିକ୍ରମ କରିବାପରେ ସେ ତ୍ରିରଙ୍ଗା ଉଡ଼ାଇଥିଲେ। ପ୍ରକାଶ ଯୋଗ୍ୟ, କିଲିମାଞ୍ଜାରୋ ଆରୋହଣ ଅଭିଯାନରେ ଗତ ଗୁରୁବାର ତାଞ୍ଜାନିଆ ଅଭିମୁଖେ ଯାତ୍ରା କରିଥିଲେ ସୌଭାଗ୍ୟ କୁମାର ରଥ ଓ ତାଙ୍କ ସ୍ତ୍ରୀ ସାଗରିକା ମିଶ୍ର। ଓଡ଼ିଶାର ପ୍ରଥମ ଦମ୍ପତିଭାବେ କାଲିମାଞ୍ଜାରୋ ଆରୋହଣ ଲକ୍ଷ୍ୟ ରଖିଛନ୍ତି ସୌଭାଗ୍ୟ ଓ ସାଗରିକା।

ରାଜ୍ୟ ଓପନ୍ ଚେସ୍: ରବୀନ୍ଦ୍ର ଚାମ୍ପିୟନ

ଭୁବନେଶ୍ୱର, ୨୩।୨(ତପନ ସ୍ୱାଇଁ)

ଓଡ଼ିଶା ରାଜ୍ୟ ଚେସ୍ ଆସୋସିଏଶନ ଆନୁକୂଲ୍ୟରେ କେଶୁରାସ୍ଥିତ ରୟାଲ ପବ୍ଲିକ୍ ସ୍କୁଲରେ ରବିବାର ସଦାନନ୍ଦ ସ୍ୱାଇଁ ସ୍ମାରକୀ ରାଜ୍ୟ ଓପନ୍ ଚେସ୍ ଅନୁଷ୍ଠିତ ହୋଇଯାଇଛି। ୫ ରାଉଣ୍ଡ ବିଶିଷ୍ଟ ପ୍ରତିଯୋଗିତାରେ ରବୀନ୍ଦ୍ର ଓଝା ଓ ପ୍ରତ୍ୟୁଷ ମହାପାତ୍ର ୪.୫ ପଏଣ୍ଟ ଲେଖାଏ ପାଇ ଯଥାକ୍ରମେ ଚାମ୍ପିୟନ ଓ ରନରଅପ୍ ହୋଇଛନ୍ତି। ସ୍ୱପ୍ନିଳ ପ୍ରିୟଦର୍ଶୀ, ଦେବୀ ପ୍ରସାଦ ନାୟକ, ସୁରେନ୍ଦ୍ର ପ୍ରଧାନ, ଲରେନ୍ସ ପ୍ରଧାନ ଓ ଦିୟା ଦାସ ଟପ୍-୭ରେ ରହିଥିବାବେଳେ ବିଭିନ୍ନ ବୟସ ବର୍ଗର କୃତୀ ପ୍ରତିଯୋଗୀଙ୍କ ଏଜ୍ ଗ୍ରୁପ୍ ଏବଂ ଚେସ୍ ପ୍ରତିଭାଙ୍କୁ ସ୍ୱତନ୍ତ୍ର ପୁରସ୍କାରରେ ସମ୍ମାନିତ କରାଯାଇଥିଲା। ରୟାଲ ପବ୍ଲିକ୍ ସ୍କୁଲ ପ୍ରିନ୍ସିପାଲ ସର୍ବେଶ୍ୱର ସାମଲ ପ୍ରତିଯୋଗିତାକୁ ଉଦ୍‌ଘାଟନ କରିଥିଲେ। ଶେଷରେ ପୂର୍ବତନ ଜାତୀୟ ଚେସ୍ ଖେଳାଳି ସଂଘମିତ୍ରା ସିଂ, ସ୍କୁଲର ଭାଇସ୍ ପ୍ରିନ୍ସିପାଲ ପ୍ରଜ୍ଞାପାରମିତା ସାହୁ, ଆୟୋଜକ ଆସୋସିଏଶନ ନିର୍ଦ୍ଦେଶକ ଦେବାଶିଷ ପାଣିଗ୍ରାହୀ ପ୍ରମୁଖ ପୁରସ୍କାର ବିତରଣ କରିଥିଲେ।

ଅତିଥିଙ୍କ ସହ ରାଜ୍ୟ ଓପନ ଚେସ୍‌ର କୃତୀ ପ୍ରତିଯୋଗୀମାନେ ।

ଆଜିର ଏଫ୍‌ଆଇଏଚ୍ ମ୍ୟାଚ୍

(ପୁରୁଷ)
* ଭାରତ ବନାମ ଇଂଲଣ୍ଡ
ସମୟ: ସନ୍ଧ୍ୟା ୭ଟା ୩୦
* ଜର୍ମାନୀ ବନାମ ଆୟର୍ଲାଣ୍ଡ
ସମୟ: ଅପରାହ୍ନ ୩ଟା

(ମହିଳା)
ଭାରତ ବନାମ ନେଦରଲାଣ୍ଡ୍ସ
ସମୟ: ସନ୍ଧ୍ୟା ୫ଟା ୧୫।
ସ୍ଥାନ: କଳିଙ୍ଗ ଷ୍ଟାଡିୟମ।

ପାକିସ୍ତାନରେ ଭାରତ ନ ଖେଳିବା ଦୁଃଖର ବିଷୟ

କରାଚୀ,୨୩।୨(ପି.ଟି.): ଭାରତୀୟ ଦଳ ତା'ର ଚାମ୍ପିୟନ୍ସ ଟ୍ରଫି ମ୍ୟାଚ୍ ପାକିସ୍ତାନରେ ନ ଖେଳି ନିରପେକ୍ଷ ଭେନ୍ୟୁରେ ଖେଳିବା ନିଷ୍ପତ୍ତିକୁ ନେଇ ପାକିସ୍ତାନ କ୍ରିକେଟ ବୋର୍ଡ(ପିସିବି)ର ଚେୟାରମ୍ୟାନ ମହସିନ ନକ୍‌ଭି ନୈରାଶ୍ୟ ବ୍ୟକ୍ତ କରିଛନ୍ତି। ୨୯ ବର୍ଷ ବ୍ୟବଧାନ ପରେ ପାକିସ୍ତାନରେ ହୋଇଥିବା ଆଇସିସି ଇଭେଣ୍ଟର ସଫଳ ଆୟୋଜନ ନେଇ ସେ ଆଶାବ୍ୟକ୍ତ କରିଛନ୍ତି। ଆମେ ଏକ ବିଶ୍ୱସ୍ତରୀୟ ଇଭେଣ୍ଟର ସଫଳ ଆୟୋଜନ ଉପରେ ବିଶେଷ ଗୁରୁତ୍ୱ ଦେଉଛୁ। କିନ୍ତୁ ନିର୍ଦ୍ୱନ୍ଦ୍ୱରେ କହିପାରିବୁ ଯେ, ପାକିସ୍ତାନରେ ଭାରତ ଖେଳୁ ନ ଥିବାରୁ ଆମେ ଦୁଃଖିତ।

ଜାତୀୟ ଶକ୍ତି ଉତ୍ତୋଳନ ଉଦ୍‌ଯାପିତ

ଭୁବନେଶ୍ୱର,୨୩।୨(ଅନାଦି କର)

ପଞ୍ଜାବର ଲଭଲି ବିଶ୍ୱବିଦ୍ୟାଳୟରେ ଚାଲିଥିବା ଜାତୀୟ ସିନିୟର ଶକ୍ତି ଉତ୍ତୋଳନ ପ୍ରତିଯୋଗିତା ରବିବାର ଉଦଯାପିତ ହୋଇଯାଇଛି। ଭାରତୀୟ ଶକ୍ତି ଉତ୍ତୋଳନ ମହାସଂଘ ଦ୍ୱାରା ଆୟୋଜିତ ଏହି ପ୍ରତିଯୋଗିତାରେ ଓଡ଼ିଶାର ୧୬ ଜଣ ପୁରୁଷ ଓ ମହିଳା ପ୍ରତିଯୋଗୀ ଭାଗ ନେଇଥିଲେ।

ଅନୁପମା ସ୍ୱାଇଁ ଓ ଦିବ୍ୟଲେଖା ମିଶ୍ର ସିନିୟର ମହିଳା ୫୨ କେଜି ଓ ୭୬ କେଜି ବର୍ଗରେ ଓଭରଅଲ ବ୍ରୋଞ୍ଜ ପଦକ ହାସଲ କରିଛନ୍ତି। ପ୍ରତିଯୋଗିତାର ଅନ୍ତିମ ଦିନରେ ଓଡ଼ିଶାର ରାଜସ୍ମିତା ସାହୁ ସ୍କ୍ୱାଟରେ ୧୭୬ କେଜି ଉତ୍ତୋଳନ କରି ଜାତୀୟ କୀର୍ତ୍ତିମାନ ପ୍ରତିଷ୍ଠା କରିବା ସହ ପ୍ରଥମ ସ୍ଥାନ ଅଧିକାର କରିଛନ୍ତି। ଅନିତା ବେହେରା ବେଞ୍ଚ ପ୍ରେସରେ ୯୦ କେଜି ଉତ୍ତୋଳନ କରି ଦ୍ୱିତୀୟ ସ୍ଥାନ ହାସଲ କରିଛନ୍ତି। ଏହି ପ୍ରତିଯୋଗିତାରେ ଓଡ଼ିଶା ମହିଳା ଦଳ ଚାମ୍ପିୟନ ଆଖ୍ୟା ଅର୍ଜନ କରିଛି। ଏଥିଯୋଗୁ ଦଳୀୟ ସଦସ୍ୟଙ୍କୁ ଓଡ଼ିଶା ଶକ୍ତି ଉତ୍ତୋଳନ ସଂଘ ପକ୍ଷରୁ ସମ୍ବର୍ଦ୍ଧିତ କରାଯିବ।

ରାଜସ୍ମିତା ସାହୁ

କଟକରେ ଅନୁଷ୍ଠିତ ଜାତୀୟ ସିନିୟର କବାଡ଼ିରେ ଚାମ୍ପିୟନ ସର୍ଭିସେସ ଦଳର ଖେଳାଳିମାନେ ଟ୍ରଫି ସହ ଅତିଥିଙ୍କ ଗହଣରେ।

ତେଜସ୍କ୍ରିୟ ଆବର୍ଜନା

ଡ. କମଳାକାନ୍ତ ଜେନା

''ପରମାଣୁ ଶକ୍ତି ଉତ୍ପାଦନ ପ୍ରକ୍ରିୟାରେ ଗୋଟିଏ ବଡ଼ ବାଧକ ହେଉଛି ମାରାତ୍ମକ ତେଜସ୍କ୍ରିୟ ଆବର୍ଜନା (ରେଡିଓଆକ୍ଟିଭ୍ ୱେଷ୍ଟ)। ପରମାଣୁ ଶକ୍ତିରୁ ବିଜୁଳି ଉତ୍ପାଦନ ସକାଶେ ଯେଉଁ ପରମାଣୁ ରିଆକ୍ଟର୍ ବ୍ୟବହାର ହୁଏ, ସେଥିରେ ତେଜସ୍କ୍ରିୟ ପଦାର୍ଥ ବ୍ୟବହାର କରାଯାଏ। ରିଆକ୍ଟର୍ ଭିତରୁ ବାହାରୁଥିବା ଆବର୍ଜନାରେ ମଧ୍ୟ ପ୍ରଚୁର ତେଜସ୍କ୍ରିୟ ପଦାର୍ଥ ରହିଥାଏ। ତେଜସ୍କ୍ରିୟ ପଦାର୍ଥରୁ ବାହାରୁଥିବା ବିକିରଣ ଆମର ଜୀବକୋଷକୁ ନଷ୍ଟ କରେ ଓ ଆମ ଶରୀରରେ କର୍କଟରୋଗ ସୃଷ୍ଟି କରେ। ଆବର୍ଜନାରେ ଏହି ମାରାତ୍ମକ ଗୁଣ ଶହ ଶହ ବର୍ଷ ଧରି ରହିଥାଏ।''

ଶକ୍ତି ଅପରିହାର୍ଯ୍ୟ। କାମ କରିବା ସକାଶେ ଆମକୁ ଶକ୍ତି ଦରକାର। କଳକାରଖାନା ଓ ଗାଡ଼ିମୋଟର ଚାଲିବା ପାଇଁ ଶକ୍ତି ଦରକାର। ଖାଦ୍ୟ ଖାଇଲେ ଆମ ଶରୀରକୁ ଶକ୍ତି ମିଳେ। କିନ୍ତୁ ଗାଡ଼ିମୋଟର ଓ କଳକାରଖାନା ଚାଲିବା ପାଇଁ କୋଇଲା, ଇନ୍ଧନଗ୍ୟାସ୍, ପେଟ୍ରୋଲ୍, ଡିଜେଲ୍ କିମ୍ବା ବିଦ୍ୟୁତ୍ ଶକ୍ତି ଆବଶ୍ୟକ। କିନ୍ତୁ ଏଇ କିଛି ବର୍ଷ ଭିତରେ ପ୍ରାକୃତିକ ଶକ୍ତି ଉତ୍ସଗୁଡ଼ିକର ଅଧିକ ବ୍ୟବହାର ଓ ଆମର ଅବିବେକିତା ଫଳରେ ସେହି ପ୍ରାକୃତିକ ଶକ୍ତି ଉତ୍ସଗୁଡ଼ିକ ସରିବାକୁ ଯାଉଛି। ତାହା ଏବେ ଚିନ୍ତାର ବିଷୟ। ସେଥିପାଇଁ ଏବେ ପ୍ରାକୃତିକ ଶକ୍ତିଉତ୍ସ ବଦଳରେ ବିକଳ୍ପ ଶକ୍ତିଉତ୍ସର ସନ୍ଧାନ ଦିଗରେ ଆମର ପ୍ରୟାସ ଜାରିରହିଛି। ନିଃସନ୍ଦେହ, ସେହି ଯାତ୍ରାରେ ନୂତନ ଶକ୍ତିର ସନ୍ଧାନ ପ୍ରକ୍ରିୟାରେ ପରମାଣୁ ଶକ୍ତି (ଆଟମିକ୍ ଏନର୍ଜି) ଏକ ଗୁରୁତ୍ୱପୂର୍ଣ୍ଣ ଭୂମିକା ଗ୍ରହଣ କରିଛି।

ସତ କହିଲେ ଆମର ବିଦ୍ୟୁତ୍ ଶକ୍ତି ଦରକାର। ପରମାଣୁ ଶକ୍ତି କହିଲେ ବି ଆମେ ପରମାଣୁ ଶକ୍ତିରୁ ବିଦ୍ୟୁତ୍ ଶକ୍ତି ଉତ୍ପାଦନକୁ ହିଁ ବୁଝିଥାଉ। ଆମେ ଜାଣୁ, ବସ୍ତୁର ଗୁଣ ରହିଥିବା ସବୁଠାରୁ ଛୋଟ କଣିକା ହେଉଛି 'ଅଣୁ' (ମୋଲିକ୍ୟୁଲ୍)। ଆହୁରି ଛୋଟ ଛୋଟ କଣିକାକୁ ନେଇ ଅଣୁ ଗଠିତ, ଯାହାର ନାମ 'ପରମାଣୁ' (ଆଟମ୍)। ଉଦାହରଣ– ଦୁଇଟା ଉଦ୍‌ଜାନ ପରମାଣୁ ଓ ଗୋଟିଏ ଅମ୍ଳଜାନ ପରମାଣୁକୁ ନେଇ ଗୋଟିଏ ଜଳଅଣୁ ତିଆରି ହୁଏ। ପରମାଣୁର କେନ୍ଦ୍ରରେ 'ନିଉକ୍ଲିୟସ୍' ରହିଥାଏ। ବଡ଼ ନିଉକ୍ଲିୟସ୍ ଭାଙ୍ଗିଯାଇ ଛୋଟ ଛୋଟ ନିଉକ୍ଲିୟସ୍ ସୃଷ୍ଟି କରିପାରେ। ଏହାକୁ ନିଉକ୍ଲୀୟ ବିଭାଜନ (ଫିଶନ୍) ପ୍ରକ୍ରିୟା କୁହାଯାଏ। ଛୋଟ ଛୋଟ ନିଉକ୍ଲିୟସ୍ ଯୋଡ଼ି ହୋଇ ମଧ୍ୟ ବଡ଼ ନିଉକ୍ଲିୟସ୍ ତିଆରି କରିପାରନ୍ତି। ଏହାକୁ ନିଉକ୍ଲୀୟ ସଂଯୋଜନ (ଫିଉଜନ୍) କୁହାଯାଏ। ଉଭୟ ପ୍ରକ୍ରିୟାରେ ବିପୁଳ ପରିମାଣରେ ଶକ୍ତି ମିଳିଥାଏ। ଏହି ଶକ୍ତିକୁ ନିଉକ୍ଲୀୟ ଶକ୍ତି ବା ପରମାଣୁ ଶକ୍ତି (ଆଟମିକ୍ ଏନର୍ଜି) କୁହାଯାଏ। ପରମାଣୁ ଶକ୍ତି ଉତ୍ପାଦନ ସକାଶେ ପୃଥିବୀର ଶତାଧିକ ପରମାଣୁ ରିଆକ୍ଟର ତିଆରି କରାଯାଇଛି। ପ୍ରକୃତରେ ପରମାଣୁରୁ ଆମକୁ ସିଧାସଳଖ ବିଜୁଳିଶକ୍ତି ମିଳେନାହିଁ। ବରଂ ଏହି ପରମାଣୁ ଶକ୍ତି ଆମକୁ ତାପ ରୂପରେ ମିଳେ। ଏହି ତାପକୁ ବ୍ୟବହାର କରି ପ୍ରଥମେ ପାଣି ଗରମ କରାଯାଏ। ସେଥିରୁ ମିଳୁଥିବା ଜଳୀୟବାଷ୍ପ ଦ୍ୱାରା ଜେନେରେଟର ଚାଲେ ଓ ବିଦ୍ୟୁତ ଶକ୍ତି ଉତ୍ପନ୍ନ ହୁଏ। ତେଣୁ ପରମାଣୁ ଶକ୍ତି ଉତ୍ପାଦନ କେନ୍ଦ୍ର ହେଉଛି ମୂଳତଃ ଏକ ତାପଜ ବିଦ୍ୟୁତ୍ କେନ୍ଦ୍ର।

ପରମାଣୁ ଶକ୍ତି ଉତ୍ପାଦନ ପ୍ରକ୍ରିୟାରେ ଗୋଟିଏ ବଡ଼ ବାଧକ ହେଉଛି ମାରାତ୍ମକ ତେଜସ୍କ୍ରିୟ ଆବର୍ଜନା (ରେଡିଓଆକ୍ଟିଭ୍ ୱେଷ୍ଟ)। ପରମାଣୁ ଶକ୍ତିରୁ ବିଜୁଳି ଉତ୍ପାଦନ ସକାଶେ ଯେଉଁ ପରମାଣୁ ରିଆକ୍ଟର୍ ବ୍ୟବହାର ହୁଏ, ସେଥିରେ ତେଜସ୍କ୍ରିୟ ପଦାର୍ଥ ବ୍ୟବହାର କରାଯାଏ। ରିଆକ୍ଟର୍ ଭିତରୁ ବାହାରୁଥିବା ଆବର୍ଜନାରେ ମଧ୍ୟ ପ୍ରଚୁର ତେଜସ୍କ୍ରିୟ ପଦାର୍ଥ ରହିଥାଏ। ତେଜସ୍କ୍ରିୟ ପଦାର୍ଥରୁ ବାହାରୁଥିବା ବିକିରଣ ଆମର ଜୀବକୋଷକୁ ନଷ୍ଟ କରେ ଓ ଆମ ଶରୀରରେ କର୍କଟରୋଗ ସୃଷ୍ଟି କରେ। ଆବର୍ଜନାରେ ଏହି ମାରାତ୍ମକ ଗୁଣ ଶହ ଶହ ବର୍ଷ ଧରି ରହିଥାଏ। ସେଥିପାଇଁ ତେଜସ୍କ୍ରିୟ ଆବର୍ଜନାର ରକ୍ଷଣାବେକ୍ଷଣ ସମ୍ପ୍ରତି ପରମାଣୁ ଶକ୍ତି ଉତ୍ପାଦନ କରୁଥିବା ଦେଶଗୁଡ଼ିକ ପାଇଁ ମୁଣ୍ଡବ୍ୟଥାର କାରଣ ହୋଇଛି। ଆମେରିକା ଓ ଫ୍ରାନ୍ସ ପରି ଦେଶଗୁଡ଼ିକ ପକ୍ଷରେ ମଧ୍ୟ ତେଜସ୍କ୍ରିୟ ଆବର୍ଜନାକୁ ଫିଙ୍ଗିବା ପାଇଁ ଜାଗା ଖୋଜିବାରେ ଅସୁବିଧା ଲାଗି ରହିଛି। କିଛିଦିନ ତଳେ ଆମେରିକାର କେତେକ ଡାକ୍ତରଖାନା ଓ ଗବେଷଣା ସଂସ୍ଥା ନିକଟରେ ସେଭଳି ଆବର୍ଜନା ଜମା ହେଉଥିବାର ଖବର ଚର୍ଚ୍ଚାର ବିଷୟ ହୋଇଥିଲା। ରିଆକ୍ଟର୍ ଭିତରୁ ବାହାରୁଥିବା ଆବର୍ଜନାକୁ ତିନିଟା ବର୍ଗରେ ବିଭକ୍ତ କରାଯାଇଛି। ଆଜି ଭାରତରେ ପ୍ଲୁଟୋନିୟମ୍ ବ୍ୟବହାର କରାଯାଉଛି। ଭାରତରେ ବର୍ଷକୁ ପ୍ରାୟ ୧୦୦ ମିଟର ଲମ୍ବ, ୧୦ ମିଟର ଓସାର ଓ ୫ ମିଟର ଉଚ୍ଚତା ବିଶିଷ୍ଟ ଏକ ଗାତ ଆୟତନର ଅତି–ବିପଦପୂର୍ଣ୍ଣ ଆବର୍ଜନା ବାହାରେ। ଏହା ବ୍ୟତୀତ ମଧ୍ୟମ ଓ ଅଳ୍ପ ବିପଦପୂର୍ଣ୍ଣ ଆବର୍ଜନା ମଧ୍ୟ ରହିଛି। ଏହି ଆବର୍ଜନାର ଯଥାସମ୍ଭବ ସୁଚାରୁ ପରିଚାଳନା କରାଯାଉଛି। କିନ୍ତୁ ଭବିଷ୍ୟତରେ ତେଜସ୍କ୍ରିୟ ଆବର୍ଜନାର ପରିଚାଳନା ନିଃସନ୍ଦେହ କଷ୍ଟକର ବ୍ୟାପାର ହେବ।

ତେଜସ୍କ୍ରିୟ ଆବର୍ଜନା ପରିଚାଳନା କହିଲେ, ତେଜସ୍କ୍ରିୟ ଆବର୍ଜନାକୁ ସୁରକ୍ଷିତ ବାକ୍ସ ଭିତରେ ପୂରେଇ ସମୁଦ୍ର ଭିତରେ ଶହ ଶହ ମିଟର ତଳେ ପୋତାଯାଏ। କିଛି ବର୍ଷ ତଳେ ସୁଇଡେନର ପରମାଣୁ ଆବର୍ଜନା ପରିଚାଳନା ଉପରେ ଚର୍ଚ୍ଚା ହୋଇଥିଲା। ସୁଇଡେନ୍ ତାହାର ରିଆକ୍ଟରରୁ ବାହାରୁଥିବା ପାଉଁଶକୁ ସୁରକ୍ଷିତ ବାକ୍ସରେ ଭର୍ତ୍ତି କରି ବାଲ୍ଟିକ୍ ସମୁଦ୍ରରେ ୫୦ ମିଟର ତଳେ ରଖୁଛି। ଅତି ସକ୍ରିୟ ଆବର୍ଜନାକୁ ପଥର ତଳେ ୫୦୦ ମିଟର ଗଭୀରତାରେ ପୋତିବାର ବ୍ୟବସ୍ଥା ମଧ୍ୟ କରୁଛି। ସମ୍ପ୍ରତି ତେଜସ୍କ୍ରିୟ ଆବର୍ଜନାର ସୁରକ୍ଷିତ ପରିବହନ ଓ ନିଷ୍କାସନ ସକାଶେ ପରୀକ୍ଷା ଚାଲିଛି। ବୈଜ୍ଞାନିମାନେ ଲେଜର ରଶ୍ମିର ସାହାଯ୍ୟ ନେଇ ଆବର୍ଜନାରେ ରହିଥିବା ତେଜସ୍କ୍ରିୟ ଉପାଦାନ ଆୟୋଡିନ ଜୀବନକାଳକୁ କମ୍ କରିବାକୁ ସମର୍ଥ ହୋଇଛନ୍ତି। ଆବର୍ଜନା ବାହାରିବା ପୂର୍ବରୁ ତେଜସ୍କ୍ରିୟ ଉପାଦାନଗୁଡ଼ିକୁ ଅଧିକ ନିଷ୍କ୍ରିୟ କରିଦେବାର ବ୍ୟବସ୍ଥା କରାଯାଉଛି। ଏବେ କେତେକ ସେରାମିକ୍ ବାକ୍ସରେ ବିପଦସଙ୍କୁଳ ଆବର୍ଜନାକୁ ଶହ ଶହ ବର୍ଷ ପର୍ଯ୍ୟନ୍ତ ସୁରକ୍ଷିତ ଭାବରେ ସାଇତିବା ସମ୍ଭବ ବୋଲି ଜଣାପଡ଼ିଛି।

ବାଧକ ସାଜିଥିବା ଆବର୍ଜନା ସକାଶେ ଆଜି ପରମାଣୁ ଶକ୍ତି ଉତ୍ପାଦନ ପ୍ରତି ଉଦାସୀନତା ଦେଖାଦେଇଛି। ପରମାଣୁ ଶକ୍ତି ଉତ୍ପାଦନ ପରବର୍ତ୍ତୀ ଭୟାବହତାକୁ ଆଖି ଆଗରେ ରଖି ପୃଥିବୀର ଏକାଧିକ ରାଷ୍ଟ୍ର ପରମାଣୁ ଶକ୍ତି ଉତ୍ପାଦନ କ୍ଷେତ୍ର ପ୍ରତି ପରାଙ୍ଗମୁଖ ଭାବ ପ୍ରଦର୍ଶନ କରିଛନ୍ତି। କେତେକ ବିକଶିତ ଦେଶରେ ପରମାଣୁ କ୍ଷେତ୍ରରେ ଖର୍ଚ୍ଚକାଟ କରିବା ପାଇଁ ଚାପ ପଡୁଛି। ଏବେ ସୁଇଡେନ୍ ସମେତ କେତେକ ଦେଶରେ ନିକଟ ଭବିଷ୍ୟତରେ ପରମାଣୁ ଶକ୍ତି ଉତ୍ପାଦନକୁ ସଂପୂର୍ଣ୍ଣ ବନ୍ଦ କରିବା ପାଇଁ ଚିନ୍ତା କରାଯାଉଛି। ଅନେକ ପୁରୁଣା କେନ୍ଦ୍ରକୁ ପୂରା ବନ୍ଦ କରିବା ପାଇଁ ଫ୍ରାନ୍ସ ନିର୍ଣ୍ଣୟ ନେଇଛି। ଜର୍ମାନୀ ମଧ୍ୟ ୧୯୯୮ ମସିହାରେ ଏଇ ଦିଗରେ ଯୋଜନା ଆରମ୍ଭ କରିଛି। ଆମେରିକାରେ ନୂତନ ଉତ୍ପାଦନ କେନ୍ଦ୍ର ନିର୍ମାଣ କରିବା ଦିଗରେ ଆଗ୍ରହ ନାହିଁ। ତା'ର ପରମାଣୁ କ୍ଷେତ୍ରରୁ ଉତ୍ପାଦିତ ବିଦ୍ୟୁତ ଶକ୍ତିର ପରିମାଣ ହ୍ରାସ ପାଉଛି। ଏହି ପରିପ୍ରେକ୍ଷୀରେ ଭାରତର ବ୍ୟାପକ ପରମାଣୁ ଶକ୍ତି କାର୍ଯ୍ୟକ୍ରମ ଦିଗରେ ପ୍ରୟାସକୁ ଅନେକ ମହଲରେ ଅଗ୍ରାହ୍ୟ କରାଯାଇଛି।

–ଓ.ଇ.ଏସ୍.–୧, ଭଦ୍ରକ ସ୍ୱୟଂଶାସିତ ସରକାରୀ ମହାବିଦ୍ୟାଳୟ, ଭଦ୍ରକ
ମୋ : ୯୪୩୯୫୦୧୬୫୧

ନିଦ୍ରାକୁ ପ୍ରଭାବିତ କରେ ଅଧିକ ଚା' ପିଇବା

କ୍ଲାନ୍ତ ମନକୁ ହାଲୁକା କରିବା ପାଇଁ ଅନେକେ ଚା' କିମ୍ବା କଫି ପିଇଥାଆନ୍ତି। ହେଲେ ଯଦି ଆପଣ ଅଧିକ ସମୟ ଚା' ପିଉଛନ୍ତି ତେବେ ଏପରି ଅଭ୍ୟାସଠାରୁ ନିଜକୁ ଯଥାସମ୍ଭବ ଦୂରେଇ ରଖନ୍ତୁ। ଏଭଳି ମତବ୍ୟକ୍ତ କରିଛନ୍ତି ୱାଶିଂଟନ୍ ୟୁନିଭର୍ସିଟିର ବିଶେଷଜ୍ଞମାନେ। ଏକ ସଦ୍ୟତମ ସର୍ଭେରୁ ସେମାନେ ଏହା ଜାଣିବାକୁ ପାଇଛନ୍ତି। ଅଧିକ ଚା' ପିଇବା ଫଳରେ ତାହାର ନିଦ୍ରା ଉପରେ କି ପ୍ରକାର ପ୍ରଭାବ ପଡୁଛି ତାହାକୁ ଉକ୍ତ ବିଶ୍ୱବିଦ୍ୟାଳୟର ବିଶେଷଜ୍ଞମାନେ ତନ୍ନ ତନ୍ନ କରି ତର୍ଜମା କରିଥିଲେ। ଆବଶ୍ୟକତା ଠାରୁ ଅଧିକ ଚା' ପିଇଲେ ଏହାଦ୍ୱାରା ଦାନ୍ତ ଉପରେ ହଳଦିଆ ରଙ୍ଗର ଏକ ଆସ୍ତରଣ ପଡ଼ିଯାଏ। ଏଭଳି ଅଭ୍ୟାସ ସହ ଜଡିତ ତଥା ସର୍ଭେ ପରିସରଭୁକ୍ତ ବ୍ୟକ୍ତିମାନଙ୍କ ମଧ୍ୟରୁ ପ୍ରାୟ ୪୫ ପ୍ରତିଶତ ବ୍ୟକ୍ତିଙ୍କଠାରେ ନିଦ୍ରାଜନିତ ସମସ୍ୟା ଦେଖିବାକୁ ମିଳିଥିଲା ବୋଲି ରିପୋର୍ଟରେ ଉଲ୍ଲେଖ କରାଯାଇଛି। ଏଭଳି ଅଭ୍ୟାସ ଥିଲେ ତାହାର ପ୍ରଭାବ ମସ୍ତିଷ୍କର କାର୍ଯ୍ୟଧାରା ଉପରେ କେତେକାଂଶରେ ପଡିବାର ଆଶଙ୍କା ରହିଛି ବୋଲି ସେମାନେ ସତର୍କ କରାଇ ଦେଇଛନ୍ତି ।

ମସ୍ତିଷ୍କର କାର୍ଯ୍ୟଧାରା ଓ ଅତ୍ୟଧିକ ମିଠା ଖାଇବା

ମନଲୋଭା ଖାଦ୍ୟ ମଧ୍ୟରୁ ମିଠା ଅନ୍ୟତମ। ଅନେକେ ଲୋଭର ବଶବର୍ତ୍ତୀ ହୋଇ ଅଧିକ ପରିମାଣରେ ମିଠା ଖାଇବାକୁ ପସନ୍ଦ କରିଥାଆନ୍ତି। ଏହାର ସ୍ୱାଦ ହୁଏତ ମିଠା ହୋଇପାରେ, ହେଲେ ଏହାର ପରିମାଣ ଅଧିକ ହେଲେ ତାହା ଆମ ମସ୍ତିଷ୍କର କାର୍ଯ୍ୟଧାରାକୁ ପ୍ରଭାବିତ କରିବାର ଆଶଙ୍କା ରହିଛି ବୋଲି ସିଓଲ ବିଶ୍ୱବିଦ୍ୟାଳୟର ବିଶେଷଜ୍ଞମାନେ ସତର୍କ କରାଇ ଦେଇଛନ୍ତି। ଏହି ସିଦ୍ଧାନ୍ତରେ ଉପନୀତ ହେବା ପୂର୍ବରୁ ସେମାନେ ଆବଶ୍ୟକତାଠାରୁ ଅଧିକ ମିଠା ଖାଇବା ନେଇ କେତେକ ବ୍ୟକ୍ତିଙ୍କୁ ମସ୍ତିଷ୍କର କାର୍ଯ୍ୟଧାରା କିପରି ରହୁଛି ତାହା ତର୍ଜମା କରିଥିଲେ। ଆଶ୍ଚର୍ଯ୍ୟଜନକ ଭାବରେ ସେମାନଙ୍କ ମଧ୍ୟରୁ ପ୍ରାୟ ୫୫ ପ୍ରତିଶତ ବ୍ୟକ୍ତିଙ୍କଠାରେ ଏଭଳି ଲକ୍ଷଣ ସେମାନେ ଦେଖିବାକୁ ପାଇଥିଲେ। ତେଣୁ ମିଠା ଖାଇବା ପରିମାଣକୁ ସୀମିତ ରଖିବାକୁ ସେମାନେ ପରାମର୍ଶ ଦେଇଛନ୍ତି।

ବ୍ୟାୟାମ କରିବା ସମୟରେ...

ବ୍ୟାୟାମ କରିବା ପୂର୍ବରୁ ଆମକୁ କେତୋଟି ଦିଗ ପ୍ରତି ଧ୍ୟାନ ଦେବା ନିହାତି ଜରୁରୀ। ବ୍ୟାୟାମ କରିବା ପୂର୍ବରୁ ଯଦି ହାଲିଆ ଲାଗୁଛି ତେବେ ବିଳମ୍ବ ନ କରି କିଛି ସମୟ ବିଶ୍ରାମ ନିଅନ୍ତୁ। ବ୍ୟାୟାମ କରିବା ପୂର୍ବରୁ ବ୍ୟାୟାମ ଏକ୍ସପର୍ଟଙ୍କ ସହ ବିଶଦଭାବରେ ଆଲୋଚନା କରନ୍ତୁ। ଡାକ୍ତରଙ୍କ ନିକଟରେ ନିଜର ସ୍ୱାସ୍ଥ୍ୟ ପରୀକ୍ଷା କରାଇ ନେବାକୁ ମଧ୍ୟ ଭୁଲନ୍ତୁ ନାହିଁ। କେଉଁ ପ୍ରକାର ବ୍ୟାୟାମ କଲେ ତାହାର ସୁପ୍ରଭାବ ଶରୀର ଉପରେ ପଡିବ ତାହା ବି ଭଲ ଭାବରେ ଜାଣି ନିଅନ୍ତୁ। ସକାଳ କିମ୍ବା ସନ୍ଧ୍ୟାର କେଉଁ ସମୟରେ ବ୍ୟାୟାମ କରିବେ ତାହାର ସମୟ ସ୍ଥିର କରିବା ନିହାତି ଜରୁରୀ। ଆଉ ପ୍ରତିଦିନ ସେହି ସମୟରେ ହିଁ ବ୍ୟାୟାମ ଆରମ୍ଭ କରିବା ଭଲ। ସବୁବେଳେ ନିଜ ସାମର୍ଥ୍ୟ ଅନୁସାରେ ବ୍ୟାୟାମ କରନ୍ତୁ । ଏହା କରିବା ପୂର୍ବରୁ ଅଳ୍ପ ପାଣି ପିଇପାରନ୍ତି। ସବୁଠାରୁ ଖାସ୍ କଥା ହେଲା, ବ୍ୟାୟାମ କରିବା ପୂର୍ବରୁ ନିଜର ନିତ୍ୟକର୍ମ ଶେଷ କରିବାକୁ ଭୁଲନ୍ତୁ ନାହିଁ। ଏହାଦ୍ୱାରା ବ୍ୟାୟାମ କରିବାକୁ ଆରାମ ଲାଗିଥାଏ। ଆଉ ଯଦି ଅସୁସ୍ଥ ଅନୁଭବ କରୁଛନ୍ତି ତେବେ ବ୍ୟାୟାମରୁ ବିରତ ରୁହନ୍ତୁ।

ବାତ ମାରିବା ସମୟରେ ସତର୍କତା

ବାତ ମାରିବା ଲକ୍ଷଣ ଅସ୍ଥାୟୀ ଏବଂ ତାହା ମନକୁ ମନ ଉପଶମ ହୋଇଯାଏ–ଏକଥା ପ୍ରଥମେ ଆମେ ଜାଣିବା ଦରକାର। ବାତ ମାରିଲେ ରୋଗୀ ଦୁଲ୍‌କରି ପଡ଼ିଯାଇପାରେ। ତେଣୁ ରୋଗୀକୁ ବାତ ମାରିଲା ବେଳେ ତା' ପାଖରୁ ଚେୟାର୍, ଟେବୁଲ୍ ଭଳି କଠିନ ଜିନିଷପତ୍ର ଏବଂ ଧାରୁଆ ଓ ମୁନିଆ ପଦାର୍ଥ ତୁରନ୍ତ ହଟେଇ ଦିଅନ୍ତୁ। ବାତ ମାରିବା ସମୟରେ ରୋଗୀ ମୁଣ୍ଡ ତଳେ ନରମ ପତଳା ତକିଆ ରଖିବା ନିରାପଦ। ବାତ ମାରିବା ବନ୍ଦ କରିବା ପାଇଁ ରୋଗୀକୁ ମାଡ଼ି ବସି ଧରନ୍ତୁ ନାହିଁ। ରୋଗୀକୁ କଡ଼ମାଡ଼ି ଶୁଆଇ ଦିଅନ୍ତୁ। ଏହାଫଳରେ ତା'ର ଶ୍ୱାସକ୍ରିୟା ସାବଲୀଳ ରୁହେ। ତା'ର ପାଟିରେ କୌଣସି କାଠ, ଚାମଚ କିମ୍ବା ଆଙ୍ଗୁଠି ଭର୍ତ୍ତି କରନ୍ତୁ ନାହିଁ। ବାତ ମାରିବା ବନ୍ଦ ନ ହେଲେ, ବାରମ୍ବାର ବାତ ମାରିଲେ କିମ୍ବା ଚେତା ନ ଫେରିଲେ ବିଳମ୍ବ ନ କରି ରୋଗୀକୁ ତୁରନ୍ତ ନିକଟସ୍ଥ ହସପିଟାଲକୁ ନେଇଯାଆନ୍ତୁ।

ଜାଣି ରଖନ୍ତୁ

- ନିଶାଦ୍ରବ୍ୟ ସେବନ ଆପଣଙ୍କର ଅଭ୍ୟାସରେ ପରିଣତ ହୋଇ ଯାଇଛି କି ? ଯଦି ହଁ, ତେବେ ଏହାକୁ ବର୍ଜନ କରନ୍ତୁ। କାରଣ ଏହା ପରୋକ୍ଷରେ ବିଭିନ୍ନ ପ୍ରକାର ରୋଗକୁ ଆମନ୍ତ୍ରଣ କରିଥାଏ।
- ଅଧିକ ଲୁଣ କିମ୍ବା ଚର୍ବିଜାତୀୟ ଖାଦ୍ୟ ଅଧିକ ନ ଖାଇବା ଭଲ। ଏହା ଶରୀରରେ କୋଲେଷ୍ଟରଲ୍‌ର ସ୍ତରକୁ ବଢ଼ାଇଥାଏ।
- ପ୍ରତିଦିନ ରାତିରେ କ୍ଷୀର ପିଇବା ଏକ ଭଲ ଅଭ୍ୟାସ। ଏଥିରେ ଅନେକ ପ୍ରକାର ଉପକାରୀ ଗୁଣ ଭରି ରହିଛି।
- ଗାଜରରେ ପ୍ରଚୁର ପରିମାଣର ଭିଟାମିନ ଥିବାରୁ ଏହା ଚର୍ମକୁ ସତେଜ ରଖେ ଏବଂ କେଶ ଝଡ଼ିବାକୁ ଦେଇ ନଥାଏ।
- ଯଦି ନିଜର ଦୈନନ୍ଦିନ ଖାଦ୍ୟ ତାଲିକାରେ ସବୁଜ ପନିପରିବାରରୁ ପ୍ରସ୍ତୁତ ଖାଦ୍ୟ ସାମିଲ କରନ୍ତୁ। କାରଣ ଏଥିରେ ବିଭିନ୍ନ ପ୍ରକାର ଭିଟାମିନ ଭରି ରହିଛି। ତଟକା ଫଳମୂଳରୁ ପ୍ରସ୍ତୁତ ଜୁସ୍ ମଧ୍ୟ ସ୍ୱାସ୍ଥ୍ୟ ପାଇଁ ବେଶ୍ ଉପକାରୀ।

ଔଷଧ ଖାଉଥିଲେ...

ସାଧାରଣତଃ ଆମେ କୌଣସି ରୋଗରେ ପୀଡ଼ିତ ହେଲେ ଔଷଧ ଖାଇଥାଉ। ବେଳେବେଳେ ମେଡିସିନ୍ ଷ୍ଟୋର୍‌ରୁ ରୋଗର କାରଣ ସମ୍ପର୍କରେ ସୂଚନା ଦେଇ ଔଷଧ ଆଣିବାକୁ କେତେକେ ପସନ୍ଦ କରିଥାଆନ୍ତି। ହେଲେ କୌଣସି ଔଷଧ କିଣିବା ପୂର୍ବରୁ ଡାକ୍ତରଙ୍କ ସହ ପରାମର୍ଶ କରିବାକୁ ଭୁଲନ୍ତୁ ନାହିଁ। ଅନ୍ୟପକ୍ଷରେ ମନକୁ ମନ କୌଣସି ରୋଗ ପାଇଁ ମେଡିସିନ୍ ଆଣି ଖାଇବା ପୂର୍ବରୁ ତାହା ଠିକ୍ କି ଭୁଲ ସେ ବିଷୟରେ ତର୍ଜମା କରନ୍ତୁ। ଯଦି ମେଡ଼ିସିନ୍ କିଣିବା ସମୟରେ ମନରେ କୌଣସି ଭ୍ରମ ଉପୁଜୁଛି ତେବେ ମେଡିସିନ୍ ଏକ୍ସପର୍ଟ ନ ହେଲେ ଡାକ୍ତରଙ୍କ ସହ ପରାମର୍ଶ କରନ୍ତୁ। ଯଦି ଆପଣ ଦୀର୍ଘକାଳୀନ ରୋଗରେ ପୀଡ଼ିତ, ତେବେ ମନକୁ ମନ ଔଷଧ ଖାଇବା ବନ୍ଦ କରି ଦିଅନ୍ତୁ ନାହିଁ। ଏ ନେଇ ଡାକ୍ତରଙ୍କ ସହ ଆଲୋଚନା କରନ୍ତୁ। ଯଦି କୌଣସି ଔଷଧ ଖାଇଲେ ଆପଣଙ୍କର ଆଲର୍ଜି ସମସ୍ୟା ରହିଛି ତେବେ ପରାମର୍ଶ ସମୟରେ ଡାକ୍ତରଙ୍କୁ ସେ ବିଷୟରେ ଅବଗତ କରାଇବାକୁ ଭୁଲନ୍ତୁ ନାହିଁ।

ସ୍ୱାସ୍ଥ୍ୟ ସୂଚନା

➤ଯେଉଁ ଋତୁ ହେଉ ନା କାହିଁକି ଖାଦ୍ୟପେୟ ପ୍ରତି ସବୁବେଳେ ସତର୍କ ରୁହନ୍ତୁ। ପ୍ରତିଦିନ ଏପରି ଖାଦ୍ୟ ଖାଆନ୍ତୁ ଯେପରି ତାହା ସହଜରେ ହଜମ ହୋଇପାରିବ।

➤ରାତିରେ ଶୋଇବାକୁ ଯିବା ପୂର୍ବରୁ ଉଜ୍ଜ୍ୱଳ ଆଲୋକ ସଂସ୍ପର୍ଶରେ ଆସନ୍ତୁ ନାହିଁ। କାରଣ ଏହା ଦ୍ୱାରା ନିଦ୍ରାରେ ବ୍ୟାଘାତ ସୃଷ୍ଟି ହୋଇପାରେ।

➤ଅସ୍ଥି ଓ ମଜ୍ଜାକୁ ମଜଭୁତ କରିବାରେ ଭିଟାମିନ୍ 'ଡି' ର ଭୂମିକା ଗୁରୁତ୍ୱପୂର୍ଣ୍ଣ। ଏହାର ଅନ୍ୟତମ ପ୍ରମୁଖ ଉତ୍ସ ହେଉଛି ସୂର୍ଯ୍ୟକିରଣ। ତେଣୁ ପ୍ରତିଦିନ କିଛି କିଛି ସମୟ ସକାଳର ସୂର୍ଯ୍ୟକିରଣରେ ଛିଡ଼ା ହୁଅନ୍ତୁ।

➤ନିଜକୁ ଓଜନକୁ ନିୟନ୍ତ୍ରଣରେ ରଖିବା ପାଇଁ ଖାଦ୍ୟପେୟ ପ୍ରତି ସ୍ୱତନ୍ତ୍ର ଦୃଷ୍ଟି ଦିଅନ୍ତୁ। ଦୈନନ୍ଦିନ ଜୀବନ ତାଲିକାରେ ବ୍ୟାୟାମକୁ ସାମିଲ୍ କରନ୍ତୁ।

➤ଅନେକ ରୋଗର ବାହକ ବେଳେବେଳେ ପାଣି ହୋଇଥାଏ। ତେଣୁ ପାଣିକୁ ଫୁଟାଇ ପିଇବା ସ୍ୱାସ୍ଥ୍ୟ ପକ୍ଷେ ଲାଭଦାୟକ। ନହେଲେ, ଜୀବାଣୁଗୁଡ଼ିକ ଶରୀର ମଧ୍ୟକୁ ଯାଇ ରୋଗ ସୃଷ୍ଟି କରିବାର ଆଶଙ୍କା ରହିଛି।

➤ଯଦି କୌଣସି ରୋଗରେ ଆପଣ ଆକ୍ରାନ୍ତ ହେଉଛନ୍ତି, ତେବେ ତୁରନ୍ତ ଡାକ୍ତରଙ୍କ ସହ ପରାମର୍ଶ କରନ୍ତୁ। ଡାକ୍ତରଙ୍କ ସହ ପରାମର୍ଶ କରିବା ସମୟରେ ସେ ଯାହା ପଚାରୁଛନ୍ତି ତାହାର ଠିକ୍ ଉତ୍ତର ଦିଅନ୍ତୁ।

ମହାଜାଗତିକ ରଶ୍ମିର ଆବିଷ୍କାର

(ଶେଷ

ଧରିତ୍ରୀ 51 Years
ଧରିତ୍ରୀ DHARITRI
www.orissakhabar.com/ www.dharitri.com ପୃଷ୍ଠା ୧୬ Press Regd. No. R.N. 21326/74 Postal Regd. No. BN/42/24-26. ଭୁବନେଶ୍ୱର, ସୋମବାର, ଫେବୃଆରୀ ୨୪/୨୦୨୫ Bhubaneswar, Monday, February 24/ 2025

ଓଡ଼ିଶା କ୍ରିକେଟ ଆସୋସିଏଶନର ସ୍ୱତନ୍ତ୍ର ବୈଠକରେ ରବିବାର ନୂଆ ସଭାପତି ପଙ୍କଜ ଲୋଚନ ମହାନ୍ତିଙ୍କୁ ସମ୍ପାଦକ ସଞ୍ଜୟ ବେହେରା ସ୍ୱାଗତ କରୁଛନ୍ତି। (ଫଟୋ: ରାଜକିଶୋର ମହାନ୍ତି)

ଓସିଏ ସଭାପତି ପଙ୍କଜଙ୍କୁ ସମ୍ବର୍ଦ୍ଧନା

କଟକ,୨୩।୨(କାର୍ତ୍ତିକ ସାହୁ)

ସାଧାରଣ ପରିଷଦ ବୈଠକରେ ଆନୁଷ୍ଠାନିକ ଘୋଷଣା

ପଙ୍କଜ ଲୋଚନ ମହାନ୍ତି ଓଡ଼ିଶା କ୍ରିକେଟ ଏକାଡେମୀ (ଓସିଏ)ର ନୂଆ ସଭାପତି ହୋଇଛନ୍ତି। ରବିବାର ଓସିଏର ସ୍ୱତନ୍ତ୍ର ସାଧାରଣ ବୈଠକରେ ଆନୁଷ୍ଠାନିକ ଭାବେ ଏହା ଘୋଷଣା କରାଯାଇଛି। ସଭାପତି ପଦବୀ ପାଇଁ ହୋଇଥିବା ନିର୍ବାଚନରେ ପଙ୍କଜ ଏକମାତ୍ର ପ୍ରାର୍ଥୀ ଥିବାରୁ ସେ ନିର୍ଦ୍ୱନ୍ଦ୍ୱରେ ନିର୍ବାଚିତ ହୋଇଥଲେ। ଆନୁଷ୍ଠାନିକ ଘୋଷଣା ପରେ ନୂତନ ସଭାପତିଙ୍କୁ ପୁଷ୍ପଗୁଚ୍ଛ, ପୁଷ୍ପହାର ଆଦିପ୍ରଦାନ କରି ଉଚ୍ଛ୍ୱସିତ ସ୍ୱାଗତ, ସମ୍ବର୍ଦ୍ଧନା ଜ୍ଞାପନ କରାଯାଇଥିଲା। ଏହି ଅବସରରେ ଓସିଏ ସମ୍ପାଦକ ସଞ୍ଜୟ ବେହେରା, ଯୁଗ୍ମ ସମ୍ପାଦକ ପ୍ରଭାତ କୁମାର ଭୋଇ,କୋଷାଧ୍ୟକ୍ଷ ବିକାଶ ପ୍ରଧାନଙ୍କ ସମେତ ଅନ୍ୟାନ୍ୟ ସଦସ୍ୟଗଣ ଉପସ୍ଥିତ ଥିଲେ। ପ୍ରଶାସନିକ ଦୃଢ଼ତା ସହ ଓଡ଼ିଶା କ୍ରିକେଟକୁ ଏକ ନୂତନ ଉଚ୍ଚତାରେ ପହଞ୍ଚାଇବା ତାଙ୍କର ଲକ୍ଷ୍ୟ ବୋଲି ପଙ୍କଜ କହିଛନ୍ତି। ପ୍ରଣବ ପ୍ରକାଶ ଦାସ ବ୍ୟକ୍ତିଗତ କାରଣ ଦର୍ଶାଇ ସଭାପତି ପଦବୀରୁ ଓହରିଯିବାରୁ ଏହି ପଦବୀ ଖାଲି ପଡ଼ିଥିଲା।

ଓସିଏ ପକ୍ଷରୁ ଗତ ୧୫ ତାରିଖରେ ଜାରି ବିଜ୍ଞପ୍ତିରେ ଦର୍ଶାଯାଇଥିଲା ଯେ, ସଭାପତି ପଦ ନିମନ୍ତେ ନିର୍ଦ୍ଧାରିତ ସୂଚୀ ମତେ ଏକମାତ୍ର ପ୍ରାର୍ଥୀ ଭାବେ ପଙ୍କଜ ଗତ ୧୨ ତାରିଖରେ ପ୍ରାର୍ଥିପତ୍ର ଦାଖଲ କରିଥିଲେ। ତାଙ୍କର ପ୍ରାର୍ଥିପତ୍ର ବିରୋଧରେ କୌଣସି ଅଭିଯୋଗ ମିଳି ନାହିଁ। ନିର୍ବାଚନ ଅଧିକାରୀ ଏମ. ଏଲ. ମଜୁମଦାର ଉକ୍ତ ପ୍ରାର୍ଥିପତ୍ର ଯାଞ୍ଚ କରିବା ପରେ ତାହା ଠିକ୍ ଥିବାରୁ ଗ୍ରହଣୀୟ ହୋଇଛି। ପ୍ରାର୍ଥିପତ୍ର ପ୍ରତ୍ୟାହାରର ଶେଷ ତାରିଖ ଫେବୃୟାରୀ ୧୪ ରହିଥିଲା। କୌଣସି ପ୍ରାର୍ଥିପତ୍ର ପ୍ରତ୍ୟାହାର ପାଇଁ ଆବେଦନ ହୋଇ ନ ଥିଲା। ଓଡ଼ିଶା କ୍ରିକେଟ ଆସୋସିଏସନର ରୁଲସ୍ ଆଣ୍ଡ ରେଗୁଲେସନ୍ସର ନିୟମ-୩୨ ଅନୁଯାୟୀ ମହାନ୍ତିଙ୍କ ପ୍ରାର୍ଥିପତ୍ର କାଏମ ରହିବା ସହ ସେ ଅପ୍ରତିଦ୍ୱନ୍ଦ୍ୱୀ ବୋଲି ଘୋଷଣା କରାଯାଇଥିଲା।

ସୂଚନାଯୋଗ୍ୟ ଯେ, ପଙ୍କଜ ଲୋଚନ ଓସିଏର ଉପସଭାପତି ଭାବେ ୨୦୨୨ ଅକ୍ଟୋବର ୨୮ ତାରିଖ ଓସିଏ ଆପେକ୍ସ କାଉନସିଲର ବାର୍ଷିକ ସାଧାରଣ ଅଧିବେଶନରେ ନିର୍ବାଚିତ ହୋଇଥିଲେ। ସେବେଠାରୁ ସେ ଉପସଭାପତି ଭାବେ କାର୍ଯ୍ୟଭାର ତୁଲାଇ ଆସୁଥିଲେ।

ଡାଲିବର ଜିତିଲେ ମହାରାଷ୍ଟ୍ର ଓପନ୍

ପୁଣେ, ୨୩।୨(ପି.ଟି.): ଯୁକ୍ତରାଷ୍ଟ୍ର ଆମେରିକାର ବ୍ରାଣ୍ଡନ ହଲ୍ଟଙ୍କୁ ପରାସ୍ତ କରି ଚେକ୍ ରିପବ୍ଲିକ୍‌ର ଡାଲିବର ସ୍ୱିରସିନା ମହାରାଷ୍ଟ୍ର ଓପନ୍ ଟେନିସ ଏଟିପି ଚ୍ୟାଲେଞ୍ଜର ୧୦୦ ପୁରୁଷ ଟେନିସ ଚାମ୍ପିୟନଶିପ୍ ଟାଇଟଲ ଜିତିଛନ୍ତି। ୨୨ ବର୍ଷୀୟ ସ୍ୱିରସିନା ୭-୬ (୩), ୬-୧ରେ ହଲ୍ଟଙ୍କୁ ହରାଇ ଦେଇଥିଲେ।

୧୭ ବର୍ଷୀୟା ଆନ୍ଦ୍ରିଭା ଜିତିଲେ ଦୁବାଇ ଟାଇଟଲ

ଦୁବାଇ, ୨୩।୨(ଏପି): ରୁଷିଆର ସ୍ୱଳ୍ପବୟସ୍କା ମୀରା ଆନ୍ଦ୍ରିଭା ଦୁବାଇ ଚାମ୍ପିୟନଶିପ୍ ଜିତିଛନ୍ତି। ତାଙ୍କ କ୍ୟାରିୟରର ଏହା ହେଉଛି ସବୁଠାରୁ ବଡ଼ ଟାଇଟଲ। ଫାଇନାଲରେ ସେ କ୍ଲାରା ଟସନଙ୍କୁ ୭-୬ (୧), ୬-୧ରେ ହରାଇ ଦେଇଛନ୍ତି। ଏହି ବିଜୟ ଦ୍ୱାରା ଆସନ୍ତା ସପ୍ତାହରେ ପ୍ରକାଶିତ ହେବାକୁଥିବା ର୍ୟାଙ୍କିଙ୍ଗ୍ ତାଲିକାରେ ସେ ପ୍ରଥମଥର ଶ୍ରେଷ୍ଠ ୧୦ ଖେଳାଳିଙ୍କ ମଧ୍ୟରେ ସ୍ଥାନ ପାଇବେ। ୨୦୦୭ରେ ନିକୋଲ୍ ବୈଦିସୋଭାଙ୍କ ପରେ ୧୭ ବର୍ଷ ବୟସରେ ଶ୍ରେଷ୍ଠ ୧୦ ଖେଳାଳିଙ୍କ ମଧ୍ୟରେ ସ୍ଥାନ ପାଇବାରେ ମୀରା ପ୍ରଥମ ଖେଳାଳି ହେବାର ଗୌରବ ଅର୍ଜନ କରିଛନ୍ତି। ଚଳିତ ସପ୍ତାହ ଆନ୍ଦ୍ରିଭାଙ୍କ ପାଇଁ ଭଲ ରହିଛି। ଏହି ସମୟ ମଧ୍ୟରେ ସେ ୨୦୨୩ ଓ୍ୱିମ୍ବେଲଡନ ଚାମ୍ପିୟନ ମାର୍କେଟା ଭୋନ୍ଦ୍ରୋସୋଭା, ୫ଥର ଗ୍ରାଣ୍ଡସ୍ଲାମ ବିଜେତା ଇଗା ସ୍ୱିଟେକ ଏବଂ ୨୦୨୨ ଓ୍ୱିମ୍ବେଲଡନ ଚାମ୍ପିୟନ ଏଲିନା ରିବାକିନାଙ୍କ ଭଳି ଖେଳାଳିଙ୍କୁ ପରାସ୍ତ କରିଛନ୍ତି।

ହାଇକୋର୍ଟ ବାର୍ ଆସୋସିଏଶନ ଚାମ୍ପିୟନ

ଭୁବନେଶ୍ୱର, ୨୩।୨(ତପନ ସ୍ୱାଇଁ)

ପ୍ରଶାନ୍ତ ସ୍ମାରକୀ ଆଇନଜୀବୀ କ୍ରିକେଟ

ଭୁବନେଶ୍ୱର ବାର୍ ଆସୋସିଏଶନ ଆନୁକୂଲ୍ୟରେ ବିଜେବି କଲେଜ ପଡ଼ିଆରେ ୧୦ମ ପ୍ରଶାନ୍ତ ରାଉତରାୟ ସ୍ମାରକୀ ଅଲ୍ ଓଡ଼ିଶା ଆଇନଜୀବୀ କ୍ରିକେଟ ଟୁର୍ନାମେଣ୍ଟ ରବିବାର ଉଦ୍‌ଯାପିତ ହୋଇଛି। ଫାଇନାଲରେ ଭୁବନେଶ୍ୱର ବାର୍‌କୁ ୨୪ ରନ୍‌ରେ ହରାଇ ହାଇକୋର୍ଟ ବାର୍ ଆସୋସିଏଶନ ଚାମ୍ପିୟନ ହୋଇଛି। ଟସ୍ ଜିତି ବ୍ୟାଟିଂ କରିଥିବା ହାଇକୋର୍ଟ ବାର୍ ଦଳ ୨୦ ଓଭରରେ ୭ ଉଇକେଟ ହରାଇ ୧୮୬ ରନ୍ କରିଥିଲା। ଦଳ ପକ୍ଷରୁ ପାର୍ଥସାରଥି ଆଚାର୍ଯ୍ୟ ସର୍ବାଧିକ ୫୭, ସରୋଜ ବେହେରା ୪୦ ଓ ଭକ୍ତି ସାମଲ ୩୩ ରନ୍ କରିଥିଲେ। ବିପକ୍ଷ ଦଳର ଅଭିଳାଷ ଦାସ ୩ଟି ଓ ପ୍ରିୟମ ମଲିକ ୨ଟି ଉଇକେଟ ନେଇଥିଲେ। ୧୮୭ ରନ୍ ବିଜୟ ଲକ୍ଷ୍ୟରେ ଭୁବନେଶ୍ୱର ବାର୍ ଆସୋସିଏଶନ ଦଳ ୨୦ ଓଭରରେ ୬ ଉଇକେଟ ହରାଇ ୧୬୨ ରନ୍ କରିବାକୁ ସକ୍ଷମ ହୋଇଥିଲା। ପ୍ରିୟବ୍ରତ ପ୍ରିୟରଞ୍ଜନ ସାହୁ ୪୦ ଓ ରାକେଶ କୁମାର ଜେନା ୩୯ ରନ୍ କରିଥିଲେ। ବିଜୟୀ ଦଳ ପକ୍ଷରୁ ଅଧିନାୟକ ଏସ୍.ଏସ୍. ରୟ ଓ ଶୁଭଙ୍କର ବୋଷ୍ ୨ଟି ଲେଖାଏ ଉଇକେଟ ନେଇଥିଲେ। ପାର୍ଥସାରଥି ଆଚାର୍ଯ୍ୟ ପ୍ଲେୟର ଅଫ୍ ଦି ମ୍ୟାଚ୍, ପ୍ରିୟବ୍ରତ ପ୍ରିୟରଞ୍ଜନ ସାହୁ ପ୍ଲେୟର ଅଫ୍ ଦି ସିରିଜ, ସରୋଜ ବେହେରା ଶ୍ରେଷ୍ଠ ବୋଲର, ଭକ୍ତି ସାମଲ ଶ୍ରେଷ୍ଠ ଫିଲ୍ଡର ଓ ସୁମନ ରାଉତରାୟ ଶ୍ରେଷ୍ଠ ବ୍ୟାଟର ପୁରସ୍କାର ପାଇଥିଲେ। ଉଦ୍‌ଯାପନୀ ଉତ୍ସବରେ ହାଇକୋର୍ଟ ବିଚାରପତି ଆଦିତ୍ୟ ମହାପାତ୍ର, ପୂର୍ବତନ ମନ୍ତ୍ରୀ ତୁଷାରକାନ୍ତି ବେହେରା ଅତିଥିଭାବେ ଯୋଗଦେଇ ପୁରସ୍କାର ପ୍ରଦାନ କରିଥିଲେ। ଅନ୍ୟମାନଙ୍କ ମଧ୍ୟରେ ଭୁବନେଶ୍ୱର ବାର୍ ସଭାପତି କୁନ୍ଦନ ରଥ, ସମ୍ପାଦକ ଦୀପକ ଦାସ, ଯୁଗ୍ମ ସମ୍ପାଦକ ଅନ୍ତର୍ଯ୍ୟାମୀ ବିଶ୍ୱାଳ, ଅଶୋକ ପାତ୍ର, ନୀହାର ସେଠୀ, ରମାକାନ୍ତ ରାଉତରାୟ, ଜୟନ୍ତ ଜେନା, ଦେବୀ ବାରିକ, ଆତ୍ମା ମହାନ୍ତି ପ୍ରମୁଖ ଉପସ୍ଥିତ ଥିଲେ।

ଚାମ୍ପିୟନ ହାଇକୋର୍ଟ ବାର୍ ଆସୋସିଏଶନ ଦଳ ଟ୍ରଫି ସହ ଅତିଥିଙ୍କ ଗହଣରେ।

Printed and published by Adyasha Satpathy on behalf of Navajat Printers & Media Pvt. Ltd. and printed at Navajat Printers, B-34, Industrial Estate, Pita Mahal, Rayagada, Editor - Tathagata Satpathy, ସମ୍ପାଦକ– ତଥାଗତ ସତପଥୀ