ଧରିତ୍ରୀ
DHARITRI

ଭୁବନେଶ୍ୱର, ଶୁକ୍ରବାର, ଫେବୃଆରୀ ୨୮/୨୦୨୫ (୧୪ ପୃଷ୍ଠା) Bhubaneswar, Friday, February 28/2025 Page 14 ₹ 7.00 | BALASORE

୫୧ଶ ଭାଗ ୯୬ ସଂଖ୍ୟା VOLUME 51 ISSUE 96 ମୂଲ୍ୟ ₹୭/-

www.orissakhabar.com/www.dharitri.com | Printed at Bhubaneswar, Sambalpur, Rayagada & Angul

ଅନ୍ୟ ଜାତିରେ ବିବାହ | ମୃତଦେହକୁ ମିଳିଲାନି କାନ୍ଧ

ଖଟିଆରେ ଥିବା ପ୍ରକାଶଙ୍କ ମୃତଦେହକୁ ସ୍ତ୍ରୀ ରୀତା ଓ ନାବାଳିକା ଝିଅ ଶ୍ମଶାନକୁ ବୋହି ନେଉଛନ୍ତି।

ବଲଣ୍ଡା, ୨୭।୨(ପରିକ୍ଷିତ ସାହୁ)

ଜାତିକୁ ନେଇ ଦେଖାଦେଉଥିବା ଭେଦଭାବ ଦୂର କରିବା ପାଇଁ ରାଜ୍ୟ ସରକାର ଅନ୍ୟ ଜାତିରେ ବିବାହକୁ ପ୍ରୋତ୍ସାହନ ଦେଉଛନ୍ତି। ଏଥିପାଇଁ ଅଢ଼େଇ ଲକ୍ଷ ଟଙ୍କା ପ୍ରୋତ୍ସାହନ ରାଶି ଦିଆଯାଉଛି। ହେଲେ ଆଜି ବି ଅନ୍ୟ ଜାତିରେ ବିବାହକୁ ଲୋକେ ଗ୍ରହଣ କରିପାରୁନାହାନ୍ତି। ଏହାକୁ ନେଇ କେତେକ ପରିବାର ସାମାଜିକ ବାସନ୍ଦ ଭୋଗୁଛନ୍ତି। ଏପରି କି ବାସନ୍ଦ ପରିବାରର କାହାରି ମୃତ୍ୟୁ ହେଲେ ମୃତଦେହକୁ କାନ୍ଧ ଦେବାକୁ ପଡ଼ୋଶୀ, ସମ୍ପର୍କୀୟ ଓ ବନ୍ଧୁବାନ୍ଧବ ଆସୁନାହାନ୍ତି। ଏଭଳି ଏକ ଘଟଣା ଅନୁଗୋଳ ଜିଲା କିଶୋରନଗର ବ୍ଲକ ଅଞ୍ଚଳରେ ଘଟିଛି। ସାମାଜିକ ବାସନ୍ଦ ଭୋଗୁଥିବା ଜଣେ ବ୍ୟକ୍ତିଙ୍କ ମୃତ୍ୟୁ ପରେ ତାଙ୍କ ମୃତଦେହକୁ ସ୍ତ୍ରୀ ଓ ନାବାଳିକା ଝିଅ ଖଟିଆରେ ଶଶ୍ମାନକୁ ବୋହିନେଇ ସତ୍କାର କରିଛନ୍ତି। ସାମାଜିକ ବାସନ୍ଦ ଭଳି କଳଙ୍କିତ ପ୍ରଥାକୁ ବିଲୋପ ପାଇଁ ସରକାର ସୁଚିନ୍ତିତ ପଦକ୍ଷେପ ନେବାର ଆବଶ୍ୟକତା ରହିଛି। ଏହାସହ ଏଭଳି ଅସମୟରେ ଅସହାୟ ପରିବାରକୁ ସହାୟତାର ହାତ ବଢ଼ାଇବା ଜରୁରୀ ହୋଇପଡ଼ିଛି।

ରକ୍ତ ସମ୍ପର୍କ ଉପରେ ଭାରିପଡ଼ିଗଲା ଜାତିପ୍ରଥା। ସମାଜରୁ ବାସନ୍ଦ ଓ ଜରିମାନା ଭୟରେ ପାଖ ମାଡ଼ିଲେନି କେହି। ମୃତଦେହକୁ କାନ୍ଧ ଦେବା ତ ଦୂରର କଥା ଛୁଇଁବାକୁ ଆଗେଇ ଆସିଲେନି ପରିବାର ସଦସ୍ୟ। ସମ୍ପର୍କୀୟ, ବନ୍ଧୁବାନ୍ଧବ ଓ ସାହିଭାଇ ସାଜିଲେ ଦେଖଣାହାରି। ଖବର ପାଇଥିଲେ ବି ପ୍ରଶାସନ, ପୋଲିସ ପକ୍ଷରୁ ବଢ଼ି ନ ଥିଲା ସହାୟତାର ହାତ। ଶେଷରେ ନାବାଳିକା ଝିଅ ସହାୟତାରେ ଖଟିଆରେ ଥିବା ସ୍ୱାମୀଙ୍କ ମୃତଦେହକୁ ମଶାଣି ଯାଏ ବୋହି ନେଇଥିଲେ ସ୍ତ୍ରୀ। ପଡ଼ୋଶୀ ଅଞ୍ଚଳର କେତେଜଣ ଯୁବକ କାଠ ଯୋଗାଡ଼ କରିଦେବା ପରେ ଜୁଇରେ ଜଳିଥିଲା ଅନୁଗୋଳ ଜିଲା କିଶୋରନଗର

☞ ପୃଷ୍ଠା–୨

DSPL - 401

ଶ୍ରୀ ନରେନ୍ଦ୍ର ମୋଦୀ
ପ୍ରଧାନମନ୍ତ୍ରୀ

ସୁଭଦ୍ରା ଶକ୍ତି ମେଳା

୨୨ ଫେବୃଆରୀ - ୦୨ ମାର୍ଚ୍ଚ ୨୦୨୫
ଜନତା ମଇଦାନ, ଭୁବନେଶ୍ୱର

ଶ୍ରୀ ମୋହନ ଚରଣ ମାଝୀ
ମୁଖ୍ୟମନ୍ତ୍ରୀ, ଓଡ଼ିଶା

ପାରମ୍ପରିକ ହସ୍ତଶିଳ୍ପ

ଓଡ଼ିଶାର ସମୃଦ୍ଧ କଳାତ୍ମକ ଐତିହ୍ୟର ଝଲକ - ଡୋକରା କଳାକୃତି, ସବାଇ ଘାସ, ଗୋଲଡେନ୍ ଗ୍ରାସ, ଟେରାକୋଟା, ବାଉଁଶ ଓ କାଠ ଶିଳ୍ପ ପରି ଅନେକ ଉତ୍ପାଦ

ହସ୍ତତନ୍ତ

କୋଟପାଡ଼, ସମ୍ବଲପୁରୀ, ବୋମକାଇ, ଇକ୍କତ ଭଳି ଆହୁରି ଅନେକ ହସ୍ତତନ୍ତ

ଓଡ଼ିଶାର ସ୍ୱାଦ - ସୁସ୍ୱାଦୁ ଖାଦ୍ୟର ଏକ ମହୋତ୍ସବ

ମା' ମାନଙ୍କ ଦ୍ୱାରା ପ୍ରସ୍ତୁତ ମୁଢ଼ି ମାଂସ, ଦହି ବରା ଭଳି ଖାଣ୍ଟି ଓଡ଼ିଆ ବ୍ୟଞ୍ଜନ

ଫାର୍ମ ଠାରୁ ବଜାର ପର୍ଯ୍ୟନ୍ତ - ପାରମ୍ପରିକ ଖାଦ୍ୟ ସଂସ୍କୃତି

ଓଡ଼ିଶାର "ଏକ ଜିଲ୍ଲା, ଏକ ଉତ୍ପାଦ"
ଜିଆଇ-ଟ୍ୟାଗ୍ ପ୍ରାପ୍ତ କନ୍ଧମାଳ ହଳଦୀ,
ଫାର୍ମ-ଟୁ-ଟେବଲ୍ ଜୈବିକ ଉତ୍ପାଦ ଏବଂ ମିଲେଟ୍ ଶକ୍ତି ଉତ୍ପାଦ

ସାଂସ୍କୃତିକ କାର୍ଯ୍ୟକ୍ରମ

ସାଂସ୍କୃତିକ ସନ୍ଧ୍ୟାରେ ଓଡ଼ିଶୀ, ସମ୍ବଲପୁରୀ, ଗୋଟିପୁଅ, ଛଉ ସହିତ ବିଭିନ୍ନ ସଙ୍ଗୀତ ଏବଂ ନୃତ୍ୟ ପରିବେଷଣ

OIPR-48001/13/0011/2425

ମିଶନ ଶକ୍ତି ବିଭାଗ, ଓଡ଼ିଶା ସରକାର

‘ଜନସଂଖ୍ୟା ନିୟନ୍ତ୍ରଣ କ’ଣ ଦୋଷ’

ଶାହାଙ୍କ କଥା ଭରସାଯୋଗ୍ୟ ନୁହେଁ: ସିଦ୍ଦାରାମାୟା

ବେଙ୍ଗାଲୁରୁ,୨୭।୨

ସଂସଦୀୟ କ୍ଷେତ୍ର ସୀମା ପୁନଃ ନିର୍ଦ୍ଧାରଣ ଉପରେ ତାମିଲନାଡୁ ସମେତ ଉତ୍ତର ଭାରତୀୟ ରାଜ୍ୟଗୁଡ଼ିକ ଏବଂ କେନ୍ଦ୍ର ସରକାରଙ୍କ ମଧ୍ୟରେ ବାକ୍‌ଯୁଦ୍ଧ ତେଜିବାରେ ଲାଗିଛି। ଲୋକ ସଭା ନିର୍ବାଚନମଣ୍ଡଳୀର ସୀମା ପୁନଃ ନିର୍ଦ୍ଧାରଣ ହେଲେ ଦକ୍ଷିଣ ଭାରତର କୌଣସି ରାଜ୍ୟକୁ ଆସନ ସଂଖ୍ୟା ହରାଇବାକୁ ପଡ଼ିବ ନାହିଁ ବୋଲି ବୁଧବାର ସ୍ୱରାଷ୍ଟ୍ରମନ୍ତ୍ରୀ ଅମିତ୍ ଶାହା କହିଥିବାବେଳେ ଗୁରୁବାର ଏହାକୁ କର୍ନାଟକ ମୁଖ୍ୟମନ୍ତ୍ରୀ ସିଦ୍ଦାରାମାୟା କଡ଼ା ସମାଲୋଚନା କରିଛନ୍ତି। ସିଦ୍ଦାରାମାୟା କହିଛନ୍ତି, ଶାହାଙ୍କ ସଫେଇ ଭରସାଯୋଗ୍ୟ ନୁହେଁ। ଦକ୍ଷିଣ ଭାରତୀୟ ରାଜ୍ୟଗୁଡ଼ିକ ଏଥିରେ ପ୍ରଭାବିତ ହେବ ନାହିଁ ବୋଲି କହିବା ଭୁଲ୍। କେନ୍ଦ୍ର ସରକାରଙ୍କ ସୀମା ନିର୍ଦ୍ଧାରଣ ଯୋଜନାରେ ଦକ୍ଷିଣ ଭାରତୀୟ ରାଜ୍ୟଗୁଡ଼ିକର ପ୍ରତିନିଧିତ୍ୱ ହ୍ରାସ ପାଇବ। କେନ୍ଦ୍ରର ଏଭଳି ପାତରଅନ୍ତର ନୀତି ବିରୋଧରେ ସମ୍ମିଳିତ ଓ ମିଳିତ

ସୀମା ପୁନଃ ନିର୍ଦ୍ଧାରଣ ବିବାଦ

ଲଢ଼େଇର ଆବଶ୍ୟକ ବୋଲି ସେ କହିଛନ୍ତି।

ତାମିଲନାଡୁ ମୁଖ୍ୟମନ୍ତ୍ରୀ ଏମ୍.କେ. ଷ୍ଟାଲିନ୍ ମଙ୍ଗଳବାର କହିଥିଲେ, ଜନସଂଖ୍ୟା ଆଧାରରେ ସୀମା ପୁନଃ ନିର୍ଦ୍ଧାରଣ କରାଗଲେ ରାଜ୍ୟ ଉପରେ ଖଣ୍ଡା ଝୁଲିବା ଥୟ। ତେଣୁ ଏହା ଉପରେ ଆଲୋଚନା ପାଇଁ ଷ୍ଟାଲିନ୍ ମାର୍ଚ୍ଚ ୫ରେ ସର୍ବଦଳୀୟ ବୈଠକ ଡାକିଛନ୍ତି। ରାଷ୍ଟ୍ରମନ୍ତ୍ରୀ କୋଏମ୍ବାଟୁରରେ ବୁଧବାର ଭାଜପା କାର୍ଯ୍ୟାଳୟ ଉଦ୍‌ଘାଟନ ବେଳେ ଦଳୀୟ କର୍ମୀଙ୍କୁ ସମ୍ବୋଧିତ କରିକହିଥିଲେ, ତାମିଲନାଡୁସମେତ ଦକ୍ଷିଣ ଭାରତର କୌଣସିଆସନ କଟିବ ନାହିଁ। ଅର୍ଥାତ୍ ତାମିଲନାଡୁର ସଂସଦୀୟ ଉପସ୍ଥିତିରେ ହ୍ରାସ ହେବାକୁ ଯାଉନାହିଁ। ମୁଖ୍ୟମନ୍ତ୍ରୀ ଓ ତାଙ୍କ ପୁଅ ଉଦୟନିଧି ଷ୍ଟାଲିନ୍ କେତେକ ପ୍ରସଙ୍ଗ ଉଠାଇ ତାମିଲନାଡୁବାସୀଙ୍କୁ ବିଭ୍ରାନ୍ତ କରୁଛନ୍ତି। ପ୍ରଧାନମନ୍ତ୍ରୀ ନରେନ୍ଦ୍ର ମୋଦିଙ୍କ ନେତୃତ୍ୱାଧୀନ କେନ୍ଦ୍ର ସରକାର ଏହା ସ୍ପଷ୍ଟ କରିସାରିଛନ୍ତି ଯେ, ଜନସଂଖ୍ୟା ଆଧାରରେ ଲୋକ ସଭା ଆସନଗୁଡ଼ିକର ସୀମା ପୁନଃ ନିର୍ଦ୍ଧାରଣ ଯୋଗୁ ଦକ୍ଷିଣ ଭାରତୀୟ ରାଜ୍ୟଗୁଡ଼ିକର ଏମ୍‌ପିଙ୍କ ସଂଖ୍ୟା ହ୍ରାସ ପାଇବାକୁ ଯାଉନାହିଁ। ଡିଲିମିଟେଶନ୍ ସମୟରେ ଯଦି ଆସନ ସଂଖ୍ୟା ବଢ଼େ ତେବେ ଦକ୍ଷିଣ ଭାରତୀୟ ରାଜ୍ୟଗୁଡ଼ିକ ସମାନ ଅଧିକାର ପାଇବେ ବୋଲି ସେ ଦାବି କରିଥିଲେ। ଅନ୍ୟପକ୍ଷେ ଡିଏମ୍‌କେ ସୁପ୍ରିମୋ ଷ୍ଟାଲିନ୍ କହିଥିଲେ, ୨୦୨୬ ଜନସଂଖ୍ୟା ଆଧାରରେ ଲୋକ ସଭା ଆସନ ପୁନଃ ନିର୍ଦ୍ଧାରଣ କରାଯିବା ଅତ୍ୟନ୍ତ ବିପଜ୍ଜନକ। ଜନସଂଖ୍ୟା ନିୟନ୍ତ୍ରଣରେ ତାମିଲନାଡୁ ଭଳି ଦକ୍ଷିଣ ଭାରତୀୟ ରାଜ୍ୟ ଗୁରୁତ୍ୱପୂର୍ଣ୍ଣ ଭୂମିକା ନେଇଛନ୍ତି। କିନ୍ତୁ ଏହି କାରଣରୁ ସଂସଦରେ ଆମ ଶକ୍ତି ହ୍ରାସ ଘଟିଲେ କ’ଣ କରାଯିବ? ଆମ ସ୍ୱରକୁ ସେମାନେ ଚପାଇଦେଲେ କ’ଣ କରିବା? ଏହା କେତେ ଯଥାର୍ଥ ବୋଲି ଷ୍ଟାଲିନ୍ ଏକ୍ସ’ରେ ପ୍ରଶ୍ନ କରିଥିଲେ। ସିଦ୍ଦାରାମାୟା ମଧ୍ୟ ସମାନ କଥା ଦୋହରାଇଛନ୍ତି। କର୍ନାଟକ, ତେଲଙ୍ଗାନା, ତାମିଲନାଡୁ, କେରଳ ଓ ଆନ୍ଧ୍ରପ୍ରଦେଶର ଲୋକ ସଭା ଆସନ ହ୍ରାସ ପାଇଁ କେନ୍ଦ୍ର ପକ୍ଷରୁ ଷଡ଼ଯନ୍ତ୍ର ଚାଲିଛି। ଜନସଂଖ୍ୟା ନିୟନ୍ତ୍ରଣରେ ଉଲ୍ଲେଖଯୋଗ୍ୟ ସଫଳତା ହାସଲ କରିଥିବା ଦକ୍ଷିଣ ଭାରତୀୟ ରାଜ୍ୟଗୁଡ଼ିକୁ କ’ଣ ଏହାର ପରିଣାମ ଭୋଗିବାକୁ ପଡ଼ିବ? ‘ଜନସଂଖ୍ୟା ନିୟନ୍ତ୍ରଣ ଦୋଷ’ କି ବୋଲି ସିଦ୍ଦାରାମାୟା ପ୍ରଶ୍ନ କରିଛନ୍ତି। ଅନ୍ୟପକ୍ଷେ ଭାଜପା ଶାସିତ ରାଜ୍ୟଗୁଡ଼ିକୁ କେନ୍ଦ୍ର ଏହି କ୍ଷେତ୍ରରେ ଅଧିକ ଆସନ ଦେବା ପାଇଁ ମସୁଧା ଚଳାଇଥିବା ସେ ସମାଲୋଚନା କରିଛନ୍ତି।

ନୀଲମ ଶିନ୍ଦେ

ହିଟ୍ ଆଣ୍ଡ ରନ୍: ଭାରତୀୟ ଛାତ୍ରୀ ସଙ୍କଟାପନ୍ନ

ନୂଆଦିଲ୍ଲୀ,୨୭।୨

ଆମେରିକାରେ ପଢୁଥିବା ମହାରାଷ୍ଟ୍ର ସତାରା ଜିଲାର ୩୫ ବର୍ଷୀୟା ନୀଲମ ଶିନ୍ଦେ ହିଟ୍-ଆଣ୍ଡ୍-ରନ୍ ଦୁର୍ଘଟଣାରେ ଗୁରୁତର ହୋଇଛନ୍ତି। ଏବେ ସେ ଆମେରିକାର ଏକ ହସ୍ପିଟାଲରେ ମୃତ୍ୟୁ ସହ ସଂଘର୍ଷ କରୁଥିବାବେଳେ ତୁରନ୍ତ ଭିଜା ପାଇଁ ତାଙ୍କ ପରିବାରର ନିବେଦନକ୍ରମେ ବହିର୍ବ୍ୟାପାର ମନ୍ତ୍ରଣାଳୟ ଏହି ଘଟଣାକୁ ୱାଶିଂଟନ ନିକଟରେ ଉଠାଇଛି। ଆବେଦନକାରୀ ପରିବାରକୁ ଜରୁରୀ ଭିଜା ମଞ୍ଜୁରୀ ପାଇଁ ଆମେରିକା କେତେକ ଔପଚାରିକତାକୁ ଅନୁଧ୍ୟାନ କରିବା ସହ ଶୁକ୍ରବାର ପୂର୍ବାହ୍ନ ୯ଟାରେ ଶିନ୍ଦେଙ୍କ ବାପାଙ୍କ ସହ ସାକ୍ଷାତ୍‌କାର ପାଇଁ ମୁମ୍ବାଇସ୍ଥିତ ଆମେରିକା କନ୍‌ସୁଲେଟ୍ ସମୟ ଦେଇଛି।

କାଲିଫର୍ନିଆ ଷ୍ଟେଟ୍ ୟୁନିଭର୍ସିଟିରେ ସ୍ନାତକୋତ୍ତର ଡିଗ୍ରୀ କରୁଥିବା ନୀଲମଙ୍କ ଉପରେ ଗତ ୧୪ ତାରିଖରେ ଏକ ଚାରିଚକିଆ ଯାନ ମାଡ଼ିଯିବାରୁ ସେ ଗୁରୁତର ହୋଇଛନ୍ତି। ତାଙ୍କ ହାତଗୋଡ଼ ଭାଙ୍ଗିଥିବାବେଳେ କଲିଫର୍ନିଆର ଏକ ହସ୍ପିଟାଲରେ ସେ କୋମା ଅବସ୍ଥାରେ ରହିଛନ୍ତି। ସାଧାରଣତଃ ମେଡିକାଲ ଏମର୍ଜେନ୍ସିରେ ତୁରନ୍ତ ଭିଜା ମିଳିଯାଇଥାଏ। ତେବେ ନୀଲମଙ୍କ ପରିବାର କ୍ଷେତ୍ରରେ ଭିଜା ମିଳିବାରେ ବିଳମ୍ବର କାରଣ ଜଣାପଡ଼ିନାହିଁ। ଦୁର୍ଘଟଣା ଘଟିବାର ୪୮ ଘଣ୍ଟା ପରେ ଭିଜା ଆବେଦନ କରାଯାଇଥିଲେ ମଧ୍ୟ ଏବେ ବି ତାହା ବିଚାରାଧୀନ ରହିଛି।

ପରିବାରକୁ ତୁରନ୍ତ ଭିଜା ପାଇଁ ଆମେରିକାକୁ କହିଲା ଭାରତ

ଆସାମରେ ଭୂକମ୍ପ

ଗୁଆହାଟୀ,୨୭।୨

ଆସାମର କେନ୍ଦ୍ରୀୟ ଅଞ୍ଚଳରେ ବୁଧବାର ବିଳମ୍ବିତ ରାତିରେ ଭୂକମ୍ପ ଅନୁଭୂତ ହୋଇଛି। ଏହାର ତୀବ୍ରତା ରିକ୍ଟର ସ୍କେଲ୍‌ରେ ୫ ରହିଥିବାବେଳେ ଧନଜୀବନ ହାନିର ଖବର ମିଳିନାହିଁ। ଜାତୀୟ ଭୂକମ୍ପ କେନ୍ଦ୍ରର ରିପୋର୍ଟ ଅନୁଯାୟୀ ବ୍ରହ୍ମପୁତ୍ରର ଦକ୍ଷିଣ ପାର୍ଶ୍ୱ ମୋରିଗାଁଓ ଜିଲାରେ ବୁଧବାର ରାତି ୨ଟା ୨୫ ମିନିଟ୍ ସମୟରେ ଭୂକମ୍ପ ଅନୁଭୂତ ହୋଇଛି। ଏହାର କେନ୍ଦ୍ରସ୍ଥଳ ଗୁଆହାଟୀଠାରୁ ୫୨ କିଲୋମିଟର ପୂର୍ବରେ ଏବଂ ୧୬ କିଲୋମିଟର ଗଭୀରରେ ବୋଲି ସିସ୍‌ମୋଲୋଜି ସେଣ୍ଟର ପକ୍ଷରୁ କୁହାଯାଇଛି। ଆସାମର ବିଭିନ୍ନ ଜିଲା ସମେତ ଅରୁଣାଚଳପ୍ରଦେଶ, ମେଘାଳୟ, ନାଗାଲାଣ୍ଡ, ମଣିପୁର, ମିଜୋରାମ, ତ୍ରିପୁରା, ପଶ୍ଚିମବଙ୍ଗର କେତେକ ଅଞ୍ଚଳ ଏବଂ ଭୁଟାନ, ଚାଇନା ଓ ବାଂଲାଦେଶରେ ଏହାର କମ୍ପନ ଅନୁଭୂତ ହୋଇଥିଲା।

ବଜେଟ ଅଧିବେଶନରେ ଆସିପାରେ ୱକ୍‌ଫ ବିଲ୍

ନୂଆଦିଲ୍ଲୀ,୨୭।୨

ଭାଜପା ଏମ୍‌ପି ଜଗଦମ୍ବିକା ପାଲ୍‌ଙ୍କ ନେତୃତ୍ୱାଧୀନ ଯୁଗ୍ମ ସଂସଦୀୟ କମିଟି (ଜେପିସି) ପ୍ରସ୍ତାବିତ ପରିବର୍ତ୍ତନ ସହ ୱକ୍‌ଫ୍ (ସଂଶୋଧନ) ବିଲ୍‌କୁ କେନ୍ଦ୍ର କ୍ୟାବିନେଟ୍ ଗତ ୧୯ ତାରିଖରେ ମଞ୍ଜୁରୀ ପ୍ରଦାନ କରିଥିବା ଏକ ସୂତ୍ରରୁ ଜଣାପଡ଼ିଛି। ମାର୍ଚ୍ଚ ୧୦ରୁ ଆରମ୍ଭ ହେବାକୁ ଥିବା ବଜେଟ ଅଧିବେଶନର ଦ୍ୱିତୀୟ ଭାଗରେ ଏହି ବିଲ୍‌କୁ ପାର୍ଲାମେଣ୍ଟରେ ଉପସ୍ଥାପନ କରାଯାଇପାରେ। ଶାସକ ଭାଜପା ନେତୃତ୍ୱାଧୀନ ଏନ୍‌ଡିଏ ସଦସ୍ୟମାନଙ୍କ ସମସ୍ତ ସଂଶୋଧନ ପ୍ରସ୍ତାବକୁ ଜେପିସି କମିଟି ଅନୁମୋଦନ କରିଥିବାବେଳେ ବିରୋଧୀ ସଦସ୍ୟ ଦେଇଥିବା ସଂଶୋଧନ ପ୍ରସ୍ତାବକୁ ଖାରଜ କରିଦିଆଯାଇଥିଲା। ଗତ ୧୩ ତାରିଖରେ ଜେପିସି ରିପୋର୍ଟ ପାର୍ଲାମେଣ୍ଟର ଉଭୟ ଗୃହରେ ଉପସ୍ଥାପନ କରାଯାଇଥିବାବେଳେ ବିରୋଧୀ ଦଳଗୁଡ଼ିକ ଏହାର ତୀବ୍ର ବିରୋଧ କରିଥିଲେ। ବିଲ୍‌ର ମୁଖ୍ୟ ବ୍ୟବସ୍ଥା ମଧ୍ୟରେ ରହିଛି ରାଜ୍ୟ ୱକ୍‌ଫ ବୋର୍ଡଗୁଡ଼ିକରେ ଅନ୍ୟୂନ ୨ ଜଣ ଲେଖାଏ ଅଣମୁସଲମାନ ସଦସ୍ୟ ନିଯୁକ୍ତ କରିବା ଏବଂ କୌଣସି ସମ୍ପତ୍ତି ୱକ୍‌ଫ ସମ୍ପତ୍ତି ହେବାକୁ ଯୋଗ୍ୟ କି ନୁହେଁ, ତାହା ସରକାରୀ ଅଧିକାରୀ ନିର୍ଦ୍ଧାରଣ କରିବାକୁ ଅନୁମତି।

ଗାଜା କରିଡରରୁ ସୈନ୍ୟ ପ୍ରତ୍ୟାହାର କରିବାକୁ ମନାକଲା ଇସ୍ରାଏଲ୍

ଜେରୁଜେଲମ୍,୨୭।୨

ହମାସ୍ ସହ ଯୁଦ୍ଧବିରତି ଚୁକ୍ତିନାମା ର ପ୍ରଥମ ପର୍ଯ୍ୟାୟରେ ଇସ୍ରାଏଲ୍ ଗାଜା ସୀମାର ବଫର ଜୋନ୍ ଭାବେ ପରିଚିତ ଫିଲାଡେଲ୍‌ଫି କରିଡରରୁ ସୈନ୍ୟ ପ୍ରତ୍ୟାହାର କରିନେବା ଲାଗି କଥା ହୋଇଥିଲା। ତେବେ ଜେରୁଜେଲମ୍ ସୈନ୍ୟ ପ୍ରତ୍ୟାହାର କରିନେବାକୁ ମନା କରିଦେଇଥିବାରୁ ଯୁଦ୍ଧବିରତି ଆଗକୁ ବଢ଼ିବା ନେଇ ଆଶଙ୍କା ଦେଖାଦେଇଛି। ଇସ୍ରାଏଲ୍‌ର ଜଣେ ଅଧିକାରୀଙ୍କ କହିବା ଅନୁଯାୟୀ, ହମାସ୍ ଆତଙ୍କବାଦୀଙ୍କ ଦ୍ୱାରା ଅସ୍ତ୍ରଶସ୍ତ୍ର ଚୋରା କାରବାର ରୋକିବା ପାଇଁ କରିଡରର ଗାଜା ପାର୍ଶ୍ୱରେ ସୈନ୍ୟଙ୍କ ଉପସ୍ଥିତି ଆବଶ୍ୟକ।

ରୋମ୍‌ର ଜଣେ ଦୋକାନୀ କ୍ୟାଥୋଲିକ୍ ଧର୍ମଗୁରୁ ପୋପ୍ ଫ୍ରାନ୍ସିସ୍‌ଙ୍କ ପ୍ରତିମୂର୍ତ୍ତି ବିକ୍ରି ପାଇଁ ସଜେଇ ରଖିଛନ୍ତି।

ପୁଣେ ଏମ୍‌ଏସ୍‌ଆର୍‌ଟିସି ବସ୍‌ରେ ବଳାତ୍କାର ଘଟଣା

ଅଭିଯୁକ୍ତଙ୍କ ପୋଷ୍ଟର ଜାରି କଲା ପୋଲିସ

ପୁଣେ,୨୭।୨

ପୁଣେସ୍ଥିତ ସ୍ୱରଗେଟ୍ ଜଙ୍କଶନ୍‌ରେ ବୁଧବାର ବସ୍‌କୁ ଅପେକ୍ଷା କରିଥିବା ଜଣେ ୨୬ ବର୍ଷୀୟା କର୍ମଜୀବୀ ମହିଳାଙ୍କୁ ମହାରାଷ୍ଟ୍ର ରାଜ୍ୟ ବସ୍ ପରିବହନ ନିଗମ(ଏମ୍‌ଏସ୍‌ଆର୍‌ଟିସି)ର ଏକ ବସ୍ ଭିତରେ ବଳାତ୍କାର କରାଯାଇଥିଲା। ଏହି ଘଟଣା ଦିଲ୍ଲୀର ନିର୍ଭୟା କାଣ୍ଡକୁ ମନେ ପକାଇଦେଇଥିବାବେଳେ ସାରା ଦେଶରେ ଆଲୋଡନ ସୃଷ୍ଟି କରିଛି। ଅଭିଯୁକ୍ତ ଦତ୍ତାତ୍ରେୟ ରାମଦାସ ଗାଡେ ଫେରାର ଥିବାବେଳେ ଗୁରୁବାର ପୁଣେ ପୋଲିସ ତାଙ୍କର ପୋଷ୍ଟର ବିଭିନ୍ନ ସ୍ଥାନରେ ଲଗାଇଛି।

ଅଭିଯୁକ୍ତଙ୍କୁ ଧରିବା ପାଇଁ ପୋଲିସ ୧୩ଟି ସ୍ୱତନ୍ତ୍ର ଟିମ୍ ଗଠନ କରିଛି। ତାଙ୍କ ସମ୍ପର୍କରେ ସୂଚନା ଦେଲେ ଲକ୍ଷେ ଟଙ୍କା ପୁରସ୍କାର ପ୍ରଦାନ କରାଯିବ ବୋଲି ଘୋଷଣା କରାଯାଇଛି। ସୂଚନାଦାତାଙ୍କ ପରିଚୟ ଗୋପନ ରଖାଯିବ ବୋଲି ପୋଲିସ କହିଛି। ଅଭିଯୁକ୍ତଙ୍କୁ କଠୋରରୁ କଠୋର ଦଣ୍ଡ ବିଧାନ ପାଇଁ ବିଭିନ୍ନ ମହଲରେ ଦାବି ହୋଇଛି। ରାଜ୍ୟରେ ମହିଳାଙ୍କ ସୁରକ୍ଷା ବିପର୍ଯ୍ୟସ୍ତ ହୋଇଥିବା ଅଭିଯୋଗ କରି ବିରୋଧୀ ଦଳଗୁଡ଼ିକ ମହାରାଷ୍ଟ୍ରର ଭାଜପା ନେତୃତ୍ୱାଧୀନ ମେଣ୍ଟ ସରକାରକୁ କଡ଼ା ସମାଲୋଚନା କରିଛନ୍ତି।

ମହିଳା ଏଜୁଟିଆ ଛିଡ଼ା ହୋଇଥିବାର ଦେଖି ଅଭିଯୁକ୍ତ ତାଙ୍କ ପାଖକୁ ଆସି ବସ୍‌ଟି ସତାରା ଯିବ ବୋଲି କହି ତାଙ୍କୁ ଏକ ଖାଲି ବସ୍ ଭିତରକୁ ନେଇଯାଇଥିଲେ। ସେଠାରେ ସେ ମହିଳାଙ୍କ ପାଟିକୁ ବନ୍ଦ କରି ବଳାତ୍କାର କରିଥିଲେ। ଏହାପରେ ଘଟଣା ସମ୍ପର୍କରେ କାହାକୁ କହିଲେ ଜୀବନରେ ମାରିଦେବାକୁ ଧମକ ଦେଇ ସେଠାରୁ ଚାଲିଯାଇଥିଲେ। ପୀଡ଼ିତା ଅନ୍ୟ ଏକ ବସ୍ ଯୋଗେ ଗାଁକୁ ଯାଇ ଜଣେ ବାନ୍ଧବୀଙ୍କ ସହ ଥାନାରେ ପହଞ୍ଚି ଅଭିଯୋଗ କରିଥିଲେ।

ଅଭିଯୁକ୍ତ ଦତ୍ତାତ୍ରେୟଙ୍କ ନାଁରେ ଅଧଡଜନ ଚୋରି, ଡକାୟତି ଓ ଛିନ୍‌ତାଇ ମାମଲା ରହିଛି। ଥାନାଠାରୁ ମାତ୍ର ୧୦୦ ମିଟର ଦୂରରେ ବଳାତ୍କାର ଘଟିଥିବାବେଳେ ଅଭିଯୁକ୍ତ ଫେରାର ହୋଇଯିବା ନେଇ ପୋଲିସର ପାରିବାପଣିଆକୁ ନେଇ ପ୍ରଶ୍ନ ଉଠିଛି। ଅଭିଯୁକ୍ତ ଆଖୁ କ୍ଷେତରେ ଲୁଚିଥାଇପାରନ୍ତି ବୋଲି ସନ୍ଦେହ କରାଯାଉଥିବାବେଳେ ତାଙ୍କୁ ଖୋଜି ବାହାର କରିବା ପାଇଁ ପୋଲିସ ସ୍ନିଫର ଡଗ୍ ଓ ଡ୍ରୋନ୍ ନିୟୋଜିତ କରିଛି।

ସୂଚନା ଦେଲେ ଲକ୍ଷେ ଟଙ୍କା ପୁରସ୍କାର

ଦତ୍ତାତ୍ରେୟ ରାମଦାସ ଗାଡେ

୨୬/୧୧ ଆକ୍ରମଣ ମାମଲା ଦିଲ୍ଲୀରେ ହେବ ତହବୁର ରାଣାଙ୍କ ବିଚାର

ନୂଆଦିଲ୍ଲୀ,୨୭।୨

୨୬/୧୧ ମୁମ୍ବାଇ ଆତଙ୍କବାଦୀ ଆକ୍ରମଣର ଅନ୍ୟତମ ମୁଖ୍ୟ ଅଭିଯୁକ୍ତ ତହବୁର ରାଣାଙ୍କୁ ପ୍ରତ୍ୟର୍ପଣ ଲାଗି ଆମେରିକା ସହମତ ହେବା ପରେ ମୁମ୍ବାଇ କୋର୍ଟରୁ ଦିଲ୍ଲୀର ଏକ ଅଦାଲତ ଗୁରୁବାର ବିଚାର ସମ୍ପର୍କିତ ରେକର୍ଡ ମଗାଇଛନ୍ତି। ଜାତୀୟ ତଦନ୍ତକାରୀ ସଂସ୍ଥା (ଏନ୍‌ଆଇଏ)ର ଆବେଦନକ୍ରମେ ଜିଲା ଜଜ୍ ବିମଲ କୁମାର ଯାଦବ ରେକର୍ଡ ଯୋଗାଇଦେବା ନିମନ୍ତେ ମୁମ୍ବାଇ କୋର୍ଟର ଅଧିକାରୀମାନଙ୍କୁ ନିର୍ଦ୍ଦେଶ ଦେଇଛନ୍ତି। ଗତ ଜାନୁଆରୀ ୨୧ରେ ରାଣାଙ୍କ ଶେଷ ଅପିଲ୍‌କୁ ଆମେରିକା ସୁପ୍ରିମକୋର୍ଟ ଖାରଜ କରିଦେଇଥିଲେ। ଫଳରେ ତାଙ୍କୁ ଭାରତ ପ୍ରତ୍ୟର୍ପଣ ଲାଗି ରହିଥିବା ଆଇନଗତ ପ୍ରତିବନ୍ଧକ ଦୂର ହୋଇଛି। ପାକିସ୍ତାନ ଆତଙ୍କବାଦୀମାନେ ୨୦୦୮ ନଭେମ୍ବର ୧୧ରେ ମୁମ୍ବାଇରେ ଆକ୍ରମଣ କରି ୧୬୬ ଜଣଙ୍କ ଜୀବନ ନେଇଥିଲେ।

ଅଭିନେତା ଜେନେ ହାକ୍‌ମ୍ୟାନ୍, ସ୍ତ୍ରୀ ମୃତ

ୱାଶିଂଟନ୍, ୨୭।୨

ପ୍ରଖ୍ୟାତ ଆମେରିକୀୟ ଅଭିନେତା ଜେନେ ହାକ୍‌ମ୍ୟାନ୍ (୯୫) ତାଙ୍କ ସ୍ତ୍ରୀ ବେଟ୍‌ସି ଅର୍କାଓ୍ୱା (୬୩) ଏବଂ ତାଙ୍କ କୁକୁରର ମୃତଦେହ ଗୁରୁବାର ତାଙ୍କ ନ୍ୟୁ ମେକ୍ସିକୋ ରାଜ୍ୟ ସାଣ୍ଟା ଫେସ୍ଥିତ ବାସଭବନରୁ ମିଳିଛି। ପୋଲିସ ହାକ୍‌ମ୍ୟାନଙ୍କ ଘରେ ତଦନ୍ତ ଜାରି ରଖିଛି। ଘଟଣାସ୍ଥଳରୁ କୌଣସି ସନ୍ଦିଗ୍ଧ ଉପକରଣ ମିଳି ନ ଥିବା ପୋଲିସ କହିଛି। ବର୍ତ୍ତମାନ ସୁଦ୍ଧା ପୋଲିସ ଉଭୟଙ୍କର ମୃତ୍ୟୁର କାରଣକୁ ସ୍ପଷ୍ଟ କରିନାହିଁ। ୧୯୯୧ରେ ଉଭୟ ହାକ୍‌ମ୍ୟାନ ଓ ବେଟ୍‌ସି ବିବାହ କରିଥିଲେ। ହାକ୍‌ମ୍ୟାନ ହଲିଉଡ୍‌ରେ ନିଜ ୪ ଦଶକର କ୍ୟାରିୟରରେ ‘ଫ୍ରେଞ୍ଚ୍ କନେକ୍ସନ’, ‘ସୁପରମ୍ୟାନ’, ‘ଦି ରୟାଲ ଟେନେବମ୍ସ’ ଆଦି ପ୍ରସିଦ୍ଧ ଫିଲ୍ମରେ କାମ କରିଥିଲେ। ତାଙ୍କୁ ‘ଦି ଫ୍ରେଞ୍ଚ କନେକ୍ସନ’ ଫିଲ୍ମ ପାଇଁ ଓସ୍କାର ଆୱାର୍ଡ ମିଳିଥିଲା।

ଜେନେ ହାକ୍‌ମ୍ୟାନ୍ ଓ ତାଙ୍କ ସ୍ତ୍ରୀ ବେଟ୍‌ସି ଅର୍କାଓ୍ୱା

ସ୍କୁଲ ଛାତ୍ରୀଙ୍କୁ ଯୌନ ନିର୍ଯାତନା ଅଭିଯୋଗ ନେଇ ରାଜସ୍ଥାନରେ ସାମ୍ପ୍ରଦାୟିକ ଉତ୍ତେଜନା

ଜୟପୁର,୨୭।୨

ରାଜସ୍ଥାନର ବେୱର ଅଞ୍ଚଳରେ ଥିବା ଏକ ସ୍କୁଲ୍‌ର ଅନେକ ଛାତ୍ରୀଙ୍କୁ ଯୌନ ନିର୍ଯାତନା ଓ ବ୍ଲାକ୍‌ମେଲ୍ କରାଯିବା ସହ ଧର୍ମପରିବର୍ତ୍ତନ ପାଇଁ ଉଦ୍ୟମ ହେଉଥିବା ଅଭିଯୋଗ ହୋଇଛି। ଏନେଇ ଗତ କିଛିଦିନ ମଧ୍ୟରେ ୩ଟି ଏତଲା ଦାଏର ହେବା ପରେ ଉକ୍ତ ଅଞ୍ଚଳରେ ସାମ୍ପ୍ରଦାୟିକ ଉତ୍ତେଜନା ଦେଖାଦେଇଛି। ନ୍ୟାୟ ଦାବିକରି ଅନେକ ଅଞ୍ଚଳରେ ଦୋକାନ ବଜାର ବନ୍ଦ ରହିବା ସହ ରାଲି କରାଯାଇଛି। ପୋଲିସ ଜଣେ ପୂର୍ବତନ କାଉନ୍‌ସିଲରଙ୍କ ସମେତ ୧୧ ଅଭିଯୁକ୍ତଙ୍କୁ ଗିରଫ କରିଛି।

ବେୱର ଜିଲାର ମସୁଦା ସହରରେ ସ୍କୁଲ୍ ଛାତ୍ରୀମାନଙ୍କୁ ଟାର୍ଗେଟେଡ୍ ଯୌନ ନିର୍ଯାତନା ଦିଆଯିବା ସହ ଅସଂଯତ ଅବସ୍ଥାର ଫଟୋ ଦେଖାଇ ସେମାନଙ୍କୁ ବ୍ଲାକ୍‌ମେଲ୍ କରାଯାଉଥିଲା। ସେମାନଙ୍କ ଧର୍ମ ପରିବର୍ତ୍ତନ କରିବା ପାଇଁ ଏକ ର୍ୟାକେଟ୍ କାର୍ଯ୍ୟ କରୁଥିବା ରିପୋର୍ଟ ପ୍ରକାଶ ପାଇଥିଲା। ୫ ଜଣ ପୀଡ଼ିତା ଛାତ୍ରୀଙ୍କ ପରିବାରର ଅଭିଯୋଗ ପରେ ୩ ନାବାଳକଙ୍କ ସମେତ ୧୧ ଜଣଙ୍କ ନାଁରେ ୩ଟି ଏତଲା ଦାଏର ହୋଇଛି।

ଫୁର୍‌ସତ୍

ସବୁଠୁ ବିପଜ୍ଜନକ ପକ୍ଷୀ

କାନବେରା: ବିଶ୍ୱରେ ଏପରି ଖୁବ୍ କମ୍ ପକ୍ଷୀ ରହିଛନ୍ତି, ଯାହାକୁ ମଣିଷ ଭୟ କରିଥାଏ। କାସୋୱରି ଏଥି ମଧ୍ୟରୁ ଅନ୍ୟତମ। ଏହା ବଶ୍ୱର ସବୁଠାରୁ ବିପଜ୍ଜନକ ପକ୍ଷୀ ଭାବରେ ଜଣାଶୁଣା। ଅଷ୍ଟ୍ରେଲିଆ ଏବଂ ପାପୁଆ ନ୍ୟୁ ଗିନିର ଘନ ଜଙ୍ଗଲରେ ଏହି ପ୍ରଜାତିର ପକ୍ଷୀମାନଙ୍କୁ ଦେଖିବାକୁ ମିଳିଥାଏ। ଉଜ୍ଜ୍ୱଳ ନୀଳ ଚେହେରା ବିଶିଷ୍ଟ କାସୋୱରି ପକ୍ଷୀଙ୍କର ଓଜନ ୩୧୦ କେ.ଜି. ପର୍ଯ୍ୟନ୍ତ ରହିଛି। ସେହିପରି ଏହି ପ୍ରଜାତିର ପକ୍ଷୀମାନେ ମଣିଷ ପରି ଲମ୍ବା ମଧ୍ୟ ହୋଇଥାନ୍ତି। କାସୋୱରି ପକ୍ଷୀଙ୍କ ବିଷୟରେ ଅଧିକ ଅଧ୍ୟୟନ କରିବା ପାଇଁ ପାପୁଆ ନ୍ୟୁ ଗିନିର ଘନ ଜଙ୍ଗଲରେ ଦୀର୍ଘ ୫ ବର୍ଷ ବିତାଇଥିବା ଆଣ୍ଡ୍ରୁ ମ୍ୟାକ୍ ଆମେରିକୀୟ ପ୍ରମୁଖ ଗଣମାଧ୍ୟମ ସିଏନ୍‌ଏନକୁ ଏକ ସାକ୍ଷାତ୍‌କାର ଦେଇ କହିଛନ୍ତି, ଏହି ପକ୍ଷୀମାନଙ୍କର ମଣିଷ ପରି ଅନେକ ଗୁଣ ରହିଛି। ଦେଖିବାକୁ ସେମାନେ ଜୀବନ୍ତ ଡାଏନୋସର ପରି। ବିରାଟକାୟ ଆକାରର ହୋଇଥିଲେ ମଧ୍ୟ ଏହି ପ୍ରଜାତିର ପକ୍ଷୀମାନେ ଭୟଭୀତ ସ୍ୱଭାବର ହୋଇଥାନ୍ତି ଏବଂ ମଣିଷଙ୍କ ଉପରେ ସେମାନେ

ଧରିତ୍ରୀ DHARITRI
51 Years
ଭୁବନେଶ୍ୱର, ଶୁକ୍ରବାର, ଫେବୃଆରୀ ୨୮/୨୦୨୫ | Bhubaneswar, Friday, February 28/2025 | ପୃଷ୍ଠା-୧

ବିପଦରେ ନାଶି, ହବେଳିଖଟି, ବାବୁବାଲି, ଏକକୁଳା

ହବେଳିଖଟି ୱାଚ ଟାୱାର ଅଞ୍ଚଳରେ ସମୁଦ୍ର ଜୁଆର ମାଡ଼ ହୋଇ କୂଳ ଲଙ୍ଘୁଛି।

କେନ୍ଦ୍ରାପଡ଼ା, ୨୭।୨ (ଜଗନ୍ନାଥ ଧଳ)

- ବିପର୍ଯ୍ୟୟ ପରିଚାଳନାରେ ସିଦ୍ଧହସ୍ତ ହେନ୍ତାଳବଣ
- କାଗଜପତ୍ରରେ ଗ୍ରୀନ୍ ମହାନଦୀ ଯୋଜନା
- ତଟାଞ୍ଚଳର ୧୦ କି.ମି. ପରିଧିରେ ହେନ୍ତାଳବଣ ଦାବି

କେନ୍ଦ୍ରାପଡ଼ା ଜିଲା ରାଜନଗର ଓ ମହାକାଳପଡ଼ା ବ୍ଲକ୍ ଅଞ୍ଚଳର ୪୦୦ହେକ୍ଟର ହେନ୍ତାଳବଣ ସୃଷ୍ଟି ସହ ମୋଟ ୩୫୦୦ ହେକ୍ଟର ସମୁଦ୍ର ଓ ନଦୀ ତଟାଞ୍ଚଳରେ ବନୀକରଣ ହେବ ବୋଲି ୨୦୧୭ ମସିହାରେ ତତ୍କାଳୀନ ରାଜ୍ୟ ସରକାର ଘୋଷଣା କରିଥିଲେ। ଏଥିସହ ଗ୍ରୀନ ମହାନଦୀ ଯୋଜନାକୁ ଗୁରୁତ୍ୱ ଦିଆଯାଇଥିଲା। ତେବେ ଏହି ଯୋଜନା ଏବେ ବି କାଗଜପତ୍ରରେ ସୀମିତ ହୋଇଛି। ଗୋଟିଏ ପାର୍ଶ୍ୱରେ ସମୁଦ୍ରର ଉତ୍ତାଳ ଜୁଆର ଯୋଗୁ ତଟାଞ୍ଚଳର ଦ୍ରୁତକ୍ଷୟ ହୋଇ ନାଶି, ହବେଳିଖଟି, ବାବୁବାଲି, ଏକକୁଳା ଆଦି ଦ୍ୱୀପ ବିପଦ ମଧ୍ୟକୁ ଠେଲି ହୋଇଯାଉଥିବାବେଳେ ଅନ୍ୟପାର୍ଶ୍ୱରେ ତଟକ୍ଷୟ ରୋକିବା ପାଇଁ ପେଣ୍ଠାରେ ନିର୍ମିତ ଜିଓ ସିନ୍ଥେଟିକ ଟ୍ୟୁବ୍ ୱାଲ୍ ପ୍ରକଳ୍ପ ଫେଲ୍ ମାରିଛି। ତଟାଞ୍ଚଳ ୧୦ କିଲୋମିଟର ପରିଧିରେ ହେନ୍ତାଳ ବଣ ସୃଷ୍ଟି ହେଲେ ପ୍ରାକୃତିକ ବିପର୍ଯ୍ୟୟ କ୍ଷତିକୁ ଖୁବ୍ କମ୍ କରିହେବ ବୋଲି ପରିବେଶବିତ୍‌ମାନେ ମତ ଦେଇଛନ୍ତି।

ପରିବେଶବିତ୍ ହେମନ୍ତ କୁମାର ରାଉତ, ପ୍ରଭୁ ପ୍ରସାଦ ମହାପାତ୍ର, ଅରୁଣ କୁମାର କାନୁନ୍‌ଗୋ, ସେକ୍ ଚାନ୍ଦ କହିଛନ୍ତି, ଜିଲାର ବିଭିନ୍ନ ସମୟରେ ପ୍ରାକୃତିକ ବିପର୍ଯ୍ୟୟ ପରିଚାଳନା ପାଇଁ ସଚେତନତା ସଭା ହେଉଛି। ଏଥିରେ ଯୋଗ ଦେଉଥିବା ☞ପୃଷ୍ଠା-୨

ବିଶ୍ୱକୁ ୯୨% ୟୁଏସ୍‌ଏଆଇଡି ହ୍ରାସ

ଟ୍ରମ୍ପ୍ ପ୍ରଶାସନର ନିଷ୍ପତ୍ତି ଉପରେ ସୁପ୍ରିମକୋର୍ଟ ମୋହର

- ଆମେରିକା ଫାଷ୍ଟ, ସହାୟତା ଲାଷ୍ଟ
- ପ୍ରଭାବିତ ହେବ ଭାରତୀୟ ପ୍ରକଳ୍ପ, ମାନବୀୟ ସହାୟତା

ପୂର୍ବରୁ ଆମେରିକା ପକ୍ଷରୁ ବିଭିନ୍ନ ରାଷ୍ଟ୍ରକୁ ଦିଆଯାଇ ଆସୁଥିବା ୟୁନାଇଟେଡ୍ ଷ୍ଟେଟ୍ସ ଏଜେନ୍ସି ଫର୍ ଇଣ୍ଟରନ୍ୟାଶନାଲ ଡେଭେଲପ୍‌ମେଣ୍ଟ (ୟୁଏସ୍‌ଏଆଇଡି) ବିଦେଶୀ ସହାୟତାର ଚୁକ୍ତିକୁ ରାଷ୍ଟ୍ରପତି ଡୋନାଲ୍ଡ ଟ୍ରମ୍ପଙ୍କ ପ୍ରଶାସନ ୯୨% ପର୍ଯ୍ୟନ୍ତ ହ୍ରାସ କରିବାକୁ ନିଷ୍ପତ୍ତି ନେଇଛି। ଉକ୍ତ ନିଷ୍ପତ୍ତି ଉପରେ ରହିଥିବା ଆଇନଗତ କଟକଣାକୁ ବୁଧବାର ରାତିରେ ସୁପ୍ରିମକୋର୍ଟ ହଟାଇଦେଇଛନ୍ତି। ଏଥିଯୋଗୁ ସାରା ବିଶ୍ୱକୁ ଆମେରିକାଠାରୁ ସହାୟତା ବାବଦକୁ ମିଳୁଥିବା ପ୍ରାୟ ୬୦ ବିଲିୟନ୍ ଡଲାର ଖର୍ଚ୍ଚକାଟ୍ କରାଯାଇପାରିବ ବୋଲି ପରରାଷ୍ଟ୍ର ବିଭାଗ ପକ୍ଷରୁ ସୂଚନା ଦିଆଯାଇଛି। ଆମେରିକା ଇତିହାସରେ କୌଣସି ରାଷ୍ଟ୍ରପତି ଏତେ ପରିମାଣର ସହାୟତା ବାତିଲ କରି ନ ଥିଲେ। ଏହି ଆର୍ଥିକ ସ୍ରୋତ ବନ୍ଦ ହେବା ଦ୍ୱାରା ଭାରତ ସମେତ ବିଶ୍ୱର ବିଭିନ୍ନ ଭାଗରେ ଆମେରିକା ପକ୍ଷରୁ ଚାଲିଥିବା ଅନେକ ପ୍ରକଳ୍ପ ଓ ମାନବୀୟ ସହାୟତା କାର୍ଯ୍ୟକ୍ରମ ବହୁଳ ପ୍ରଭାବିତ ହୋଇପାରେ ବୋଲି ଆଶଙ୍କା ଉପୁଜିଲାଣି।

ଡୋନାଲ୍ଡ ଟ୍ରମ୍ପ୍

ୱାଶିଂଟନ୍/ନୂଆଦିଲ୍ଲୀ, ୨୭।୨

ରାଷ୍ଟ୍ରପତି ଡୋନାଲ୍ଡ ଟ୍ରମ୍ପ୍ ପୂର୍ବରୁ 'ଆମେରିକା ଫାଷ୍ଟ' ନୀତି ଆପଣାଇଥିବାବେଳେ ଏବେ ଏଥିରେ 'ଏଡ୍ ଲାଷ୍ଟ'କୁ ଯୋଡ଼ି ଦେଇଛନ୍ତି। ଜାନୁଆରୀ ୨୦ରେ ଟ୍ରମ୍ପ୍ ନିଜ ଦ୍ୱିତୀୟ ପାଳି ଆରମ୍ଭ କରିବା ମାତ୍ରେ ଖର୍ଚ୍ଚକାଟ୍ ସମ୍ପର୍କିତ ଏକ ଏକ୍‌ଜିକ୍ୟୁଟିଭ୍ ଅର୍ଡରରେ ସ୍ୱାକ୍ଷର କରିଥିଲେ। ସେ ୟୁଏସ୍‌ଏଆଇଡିରୁ ଅନ୍ୟ ରାଷ୍ଟ୍ରଗୁଡ଼ିକୁ ଦିଆଯାଉଥିବା ସହାୟତାକୁ 'ବେକାର ଅନ୍ତର୍ଜାତୀୟ ଖର୍ଚ୍ଚ' ଭାବେ ଅଭିହିତ କରିଥିଲେ। ଟ୍ରମ୍ପ୍ କହିଥିଲେ, ଆମେରିକାଠାରୁ ଅନ୍ୟ ରାଷ୍ଟ୍ରଗୁଡ଼ିକୁ ମିଳୁଥିବା ଆର୍ଥିକ ସହାୟତାକୁ ବର୍ତ୍ତମାନ ୯୦ ଦିନ ପର୍ଯ୍ୟନ୍ତ ବନ୍ଦ କରାଯିବ। ଆଗକୁ କେଉଁ କାର୍ଯ୍ୟକ୍ରମ ଜାରି ରହିବ ଓ କେଉଁଠି ବନ୍ଦ ହେବା ଯୋଗ୍ୟ ଅନାବଶ୍ୟକ ଖର୍ଚ୍ଚ ହେଉଛି, ତାହା ଏହି ଅବଧି ମଧ୍ୟରେ ତାଙ୍କ ପ୍ରଶାସନ ଅନୁଧ୍ୟାନ କରିବ। ତେବେ ଟ୍ରମ୍ପଙ୍କ ଏହି ନିଷ୍ପତ୍ତିକୁ କେତେଜଣ ବ୍ୟକ୍ତି ଓ ସଙ୍ଗଠନ କୋର୍ଟରେ ଚ୍ୟାଲେଞ୍ଜ କରିଥିଲେ। ୱାଶିଂଟନ ଡିଷ୍ଟ୍ରିକ୍ଟ ଜଜ୍ ଆମିର ଅଲୀ ଏହି ଅର୍ଡର ଉପରେ ବୁଧବାର ରାତି ୧୧ଟା ୫୯ ମିନିଟ୍ ପର୍ଯ୍ୟନ୍ତ କଟକଣା ଜାରି କରିଥିଲେ। ଟ୍ରମ୍ପ୍ ପ୍ରଶାସନ ତତ୍କାଳ ଏକ ଏମର୍ଜେନ୍ସି ପିଟିଶନ୍ ଦାଖଲକରି ଏଥିରେ ସୁପ୍ରିମକୋର୍ଟଙ୍କ ହସ୍ତକ୍ଷେପ ଲୋଡ଼ିଥିଲା। ସୁପ୍ରିମକୋର୍ଟ ପ୍ରଧାନ ବିଚାରପତି ଜନ୍ ରବର୍ଟ୍ସ ବୁଧବାର ଫେଡେରାଲ ଜଜ୍ ଆମିର ଅଲୀଙ୍କ ରାୟ ଉପରେ ରୋକ୍ ଲଗାଇଛନ୍ତି। ସେ ଏନେଇ ରାୟ ପ୍ରକାଶ କରିବା ସହ ପ୍ରତିବାଦୀ ପକ୍ଷଙ୍କୁ ଶୁକ୍ରବାର ସୁଦ୍ଧା ଜବାବ ଦାଖଲ ପାଇଁ ନିର୍ଦ୍ଦେଶ ଦେଇଛନ୍ତି। ଅନ୍ୟପକ୍ଷେ ଏହି ଖର୍ଚ୍ଚ କାଟ୍ ଯୋଗୁ ଆମେରିକା ପାଣ୍ଠିରେ ଚାଲିଥିବା ଅନେକ ଅନ୍ତର୍ଜାତୀୟ କାର୍ଯ୍ୟକ୍ରମ ବାଧାପ୍ରାପ୍ତ ହେବ। ପାଣ୍ଠି ଆଗମନ ହଠାତ୍ ବନ୍ଦ ହୋଇଯିବା ଫଳରେ ବିଶ୍ୱବ୍ୟାପୀ ଗୁରୁତ୍ୱପୂର୍ଣ୍ଣ ସ୍ୱାସ୍ଥ୍ୟସେବା, ମାନବୀୟ ସହାୟତା ପଦକ୍ଷେପ, ଅଣଲାଭକାରୀ ସଂସ୍ଥାଗୁଡ଼ିକ ବିଶେଷ ପ୍ରଭାବିତ ହେବ। କାରଣ ୬୦ ବିଲିୟନ୍ ଡଲାର ମୂଲ୍ୟର ୫,୮୦୦ ବିଦେଶୀ ସହାୟତା କଣ୍ଟ୍ରାକ୍ଟକୁ ବନ୍ଦ କରାଯିବା ନେଇ ନିଷ୍ପତ୍ତି ନିଆଯାଇଛି। ଉଲ୍ଲେଖଯୋଗ୍ୟ, ୧୯୬୧ରେ ୧୦,୦୦୦ରୁ ଊର୍ଦ୍ଧ୍ୱ କର୍ମଚାରୀଙ୍କ ଶ୍ରମଶକ୍ତିକୁ ନେଇ ୟୁଏସ୍‌ଏଆଇଡି ପ୍ରତିଷ୍ଠା କରାଯାଇଥିଲା। ଏହି ପାଣ୍ଠିକୁ ବନ୍ଦ କରାଯିବା ପରେ ଆମେରିକାରେ ୧,୬୦୦ କର୍ମଚାରୀ ଛଟେଇ ହେଲେଣି। ଅନେକ ଷ୍ଟାଫ୍ ଛୁଟିରେ ଚାଲିଯାଇଛନ୍ତି। ଏହାର ପ୍ରଭାବ କେବଳ ଆମେରିକାରେ ସୀମିତ ହୋଇ ରହିବ ନାହିଁ। ଭାରତର ଅନେକ ବେସରକାରୀ ସଙ୍ଗଠନ(ଏନ୍‌ଜିଓ), ସିଭିଲ୍ ସୋସାଇଟି ବିଦେଶୀ ପାଣ୍ଠି ଉପରେ ନିର୍ଭରଶୀଳ। ବିଶେଷକରି ଆମେରିକାରୁ ଆସୁଥିବା ଆର୍ଥିକ ସହାୟତାକୁ ନେଇ ଭାରତୀୟ ଏନ୍‌ଜିଓଗୁଡ଼ିକ ଅଧିକ କ୍ରିୟାଶୀଳ ହୋଇଥାଆନ୍ତି। ଏପରି କି ଭାରତ ସରକାର ମଧ୍ୟ ଆମେରିକୀୟ ସହାୟତା ପାଇଥାଆନ୍ତି। ଏ ସମ୍ପର୍କରେ ସାଧାରଣ ଜନତା ଅବଗତ ହେବାର ଅବକାଶ ନ ଥାଏ। ଉଦାହରଣ ସ୍ୱରୂପ ଭାରତରେ ମତଦାନ ହାର ବୃଦ୍ଧି ପାଇଁ ପୂର୍ବର ଜୋ ବାଇଡେନ୍ ପ୍ରଶାସନ ୟୁଏସ୍‌ଏଆଇଡିରୁ ୨୧ ନିୟୁତ ଡଲାର (୧୮୨ କୋଟିରୁ ଊର୍ଦ୍ଧ୍ୱ ଟଙ୍କା) ଦେଉଥିଲେ। ବିଲିୟନେୟାର ଏଲନ୍ ମସ୍କଙ୍କ ଅଧ୍ୟକ୍ଷତାରେ ଗଠିତ ଡିପାର୍ଟମେଣ୍ଟ ଅଫ୍ ଗଭର୍ନମେଣ୍ଟ ଏଫିସିଏନ୍ସି (ଡିଓଜିଇ) ପକ୍ଷରୁ ଗତ ୧୫ ତାରିଖରେ ଭାରତରେ ଭୋଟର ଟର୍ନଆଉଟ୍ ପାଇଁ ଉକ୍ତ ସହାୟତା ବନ୍ଦ କରାଯିବା ପରେ ଏହି ବିଷୟ ସାମ୍ନାକୁ ଆସିଥିଲା। ଏପରି କି ୨୧ ନିୟୁତ ଡଲାର ପ୍ରଧାନମନ୍ତ୍ରୀ ନରେନ୍ଦ୍ର ମୋଦିଙ୍କ ନିକଟକୁ ଯାଇଥିବା ମଧ୍ୟ କହିବାକୁ ଟ୍ରମ୍ପ୍ ପଛାଇ ନ ଥିଲେ, ଯାହାକି ଭାରତରେ ଏକ ନୂଆ ରାଜନୈତିକ ବିତର୍କକୁ ଜନ୍ମ ଦେଇଛି।

ମା'ହେଲେ ୧୦ମ ଶ୍ରେଣୀ ଛାତ୍ରୀ

ଯାଜପୁର, ୨୭।୨ (ହର୍ଷବର୍ଦ୍ଧନ ବେହେରା)

ଯାଜପୁର ଜିଲା ବରୀ ରାମଚନ୍ଦ୍ରପୁର ଥାନା ଅଧୀନ ରାମପୁର ଅଞ୍ଚଳର ଜଣେ ୧୦ମ ଶ୍ରେଣୀ ଛାତ୍ରୀ ବୁଧବାର ରାତି ପ୍ରାୟ ୨ଟା ସମୟରେ ବରୀ ଗୋଷ୍ଠୀ ସ୍ୱାସ୍ଥ୍ୟକେନ୍ଦ୍ରରେ ଜଣେ ଶିଶୁକନ୍ୟାକୁ ଜନ୍ମ ଦେଇଛନ୍ତି। ମା' ଓ ନବଜାତ ଶିଶୁକନ୍ୟା ସୁସ୍ଥ ଅଛନ୍ତି। ଉଭୟଙ୍କୁ ଯାଜପୁର ଜିଲା ମୁଖ୍ୟ ଚିକିତ୍ସାଳୟରେ ଉଚ୍ଚତର ଚିକିତ୍ସା ପାଇଁ ଭର୍ତ୍ତି କରାଯାଇଛି। ଅନ୍ୟପକ୍ଷେ ଜିଲା ସୁରକ୍ଷା ଅଧିକାରୀଙ୍କ କାର୍ଯ୍ୟାଳୟ ପକ୍ଷରୁ ଲିଗାଲ ଅଫିସର ତୃପ୍ତିମୟୀ ପଣ୍ଡା ବରୀ ରାମଚନ୍ଦ୍ରପୁର ଥାନାରେ ଏନେଇ ଲିଖିତ ଅଭିଯୋଗ କରିଛନ୍ତି। ଏହାପରେ ବରୀ ଥାନାରେ ଏକ ମାମଲା(ନଂ.୮୦/୨୦୨୫) ରୁଜୁ କରାଯାଇଛି। ବରୀ ଥାନା ପୋଲିସ ଏହି ମାମଲାରେ ସଂପୃକ୍ତ ଥିବା ସନ୍ଦେହ କରି ଚନ୍ଦନପୁର ଗ୍ରାମର ଚିକୁ ଜେନା ନାମକ ଜଣେ ଯୁବକଙ୍କୁ ଅଟକ ରଖି ପଚରାଉଚୁରା କରୁଥିବା ସୂଚନା ମିଳିଛି। ଜିଲା ସୁରକ୍ଷା ଅଧିକାରୀଙ୍କ କାର୍ଯ୍ୟାଳୟର ଲିଗାଲ ଅଫିସର ପଣ୍ଡାଙ୍କ ଅଭିଯୋଗ ଅନୁଯାୟୀ, ଛାତ୍ରୀଙ୍କ ସ୍ୱାସ୍ଥ୍ୟାବସ୍ଥା ଗୁରୁତର ହେବାରୁ ତାଙ୍କୁ ଗୁରୁବାର ସକାଳେ ଜିଲା ମୁଖ୍ୟ ଚିକିତ୍ସାଳୟକୁ ସ୍ଥାନାନ୍ତର କରାଯାଇଛି। ସେ ଚଳିତ ମାଟ୍ରିକ ପରୀକ୍ଷାର ୨ଟି ବିଷୟରେ ପରୀକ୍ଷା ଦେଇ ସାରିଛନ୍ତି। ତେବେ ବୁଧବାର ରାତିରେ ଛାତ୍ରୀ ଜଣକ ଯନ୍ତ୍ରଣା ଅନୁଭବ କରିବାରୁ ପରିବାର ଲୋକେ ତାଙ୍କୁ ବରୀ ଗୋଷ୍ଠୀ ସ୍ୱାସ୍ଥ୍ୟକେନ୍ଦ୍ରରେ ଭର୍ତ୍ତି କରିଥିଲେ। ସେଠାରେ ନାବାଳିକା ଛାତ୍ରୀ ଶିଶୁକନ୍ୟାକୁ ଜନ୍ମ ଦେଇଥିଲେ। ସମ୍ପୃକ୍ତା ଛାତ୍ରୀଙ୍କ ସହିତ କେହି ଶାରୀରିକ ସମ୍ପର୍କ ସ୍ଥାପନ କରିବା ପରେ ସେ ଗର୍ଭବତୀ ଥିଲେ। ଏହା ସମାଜ ପାଇଁ କଳଙ୍କିତ ବିଷୟ ହୋଇଛି। ଏଭଳି ଅଭିଯୁକ୍ତଙ୍କୁ ତୁରନ୍ତ ଗିରଫ କରାଯାଇ ଆଇନ ଅନୁସାରେ ଦୃଢ଼ କାର୍ଯ୍ୟାନୁଷ୍ଠାନ ଗ୍ରହଣ କରିବାକୁ ଜିଲା ଶିଶୁ ସୁରକ୍ଷା କାର୍ଯ୍ୟାଳୟ ☞ପୃଷ୍ଠା-୨

ହିନ୍ଦୀ ଯୋଗୁ ୨୫ ଉତ୍ତର ଭାରତୀୟ ଭାଷା ନଷ୍ଟ ହୋଇଛି: ଷ୍ଟାଲିନ୍

ନୂଆଦିଲ୍ଲୀ, ୨୭।୨

ଏମ୍.କେ. ଷ୍ଟାଲିନ୍

ହିନ୍ଦୀ ଭାଷାକୁ ଅଣହିନ୍ଦୀଭାଷୀ ରାଜ୍ୟଗୁଡ଼ିକରେ ଜବରଦସ୍ତ ଲଦିଦିଆଯାଉଥିବା ଅଭିଯୋଗ କରି ତାମିଲାନାଡୁ ମୁଖ୍ୟମନ୍ତ୍ରୀ ଏମ୍.କେ. ଷ୍ଟାଲିନ୍ ଗୁରୁବାର ଭାଜପା ନେତୃତ୍ୱାଧୀନ କେନ୍ଦ୍ର ସରକାରଙ୍କୁ କଡ଼ା ସମାଲୋଚନା କରିଛନ୍ତି। ଉତ୍ତର ଭାରତର ୨୫ଟି ଆଞ୍ଚଳିକ ଭାଷାକୁ ହିନ୍ଦୀ ଏବଂ ସଂସ୍କୃତ ଧ୍ୱଂସ କରିଦେଇଥିବା ସେ କହିଛନ୍ତି। ସେହି ଭାଷାଗୁଡ଼ିକ ମଧ୍ୟରେ ରହିଛି ଭୋଜପୁରୀ, ମୈଥିଲୀ, ଅୱଧି, ବ୍ରଜ, ବୁଣ୍ଡେଲି, ଗରୱାଲି, କୁମାଓନି, ମାଗାହି, ମାରୱାଡ଼ି, ମାଲ୍‌ଭ, ଛତିଶଗଡ଼ୀ, ସାନ୍ତାଳୀ, ଅଙ୍ଗିକା, ହୋ, ଖରିଆ, କୁର୍‌ମାଲି, କୁରୁଖ, ମୁଣ୍ଡାରି ଓ ଆହୁରି ଅନେକ ଭାଷା। ଉତ୍ତର ଭାରତର ବାସ୍ତବ ଆଞ୍ଚଳିକ ଭାଷାଗୁଡ଼ିକ ଏବେ ବଞ୍ଚିବା ପାଇଁ ସଂଘର୍ଷ କରୁଛନ୍ତି। ଅଖଣ୍ଡ ହିନ୍ଦୀ ପରିଚୟ ପୁରାତନ ମାତୃଭାଷାକୁ ମାରିଦେଉଛି ବୋଲି ଷ୍ଟାଲିନ୍ କହିଛନ୍ତି। ଉତ୍ତରପ୍ରଦେଶ ଓ ବିହାର କଦାପି ହିନ୍ଦୀର ମୁଖ୍ୟ ଭୂଖଣ୍ଡ ନ ଥିଲା। ସେଠାର ବାସ୍ତବ ଭାଷା ଏବେ ଅତୀତ ଅବଶେଷ ହୋଇ ରହିଥିବା ଷ୍ଟାଲିନ୍ ଏକ୍ସ'ରେ ଲେଖିଛନ୍ତି। ଶତାଧିକ ବର୍ଷର ଦ୍ରାବିଡୀୟ ଆନ୍ଦୋଳନ ସଚେତନତା ସୃଷ୍ଟି ଏବଂ ବିଭିନ୍ନ ଆନ୍ଦୋଳନ ଜରିଆରେ ତାମିଲ ଓ ଏହାର ସଂସ୍କୃତିକୁ ସୁରକ୍ଷା ଦେଇଆସିଥିବା ଡିଏମ୍‌କେ ମୁଖ୍ୟ କହିଛନ୍ତି। ଜାତୀୟ ଶିକ୍ଷା ନୀତି (ଏନ୍‌ଇପି)ରେ ତ୍ରିଭାଷୀ ନୀତିକୁ ନେଇ ଷ୍ଟାଲିନ୍ କେନ୍ଦ୍ରକୁ ତୀବ୍ର ସମାଲୋଚନା କରିଛନ୍ତି। ଅନେକ ଶହ ବର୍ଷ ଧରି ଜାତିଗତ ଶତ୍ରୁତା ରଖି ଆକ୍ରମଣକାରୀମାନେ ଅନନ୍ୟ ତାମିଲ ସଂସ୍କୃତିକୁ ନଷ୍ଟ କରିବାକୁ ଉଦ୍ୟମ କରିଥିଲେ। ତ୍ରିଭାଷୀ ନୀତିରେ ଅନ୍ୟ ଭାରତୀୟ ଭାଷା ତୁଳନାରେ ହିନ୍ଦୀ କିମ୍ବା ସଂସ୍କୃତକୁ ପ୍ରାଥମିକତା ଦିଆଯାଉଛି। ହିନ୍ଦୀ ହେଉଛି ମାସ୍କ ଏବଂ ସଂସ୍କୃତ ଲୁଚିଥିବା ମୁହଁ ବୋଲି ଷ୍ଟାଲିନ୍ ଦଳୀୟ ନେତା ଓ କର୍ମୀମାନଙ୍କୁ ପତ୍ର ଲେଖି ଜଣାଇଛନ୍ତି।

ଆଜିଠାରୁ ବଢ଼ିବ ତାତି

ଭୁବନେଶ୍ୱର, ୨୭।୨ (ଅନୁରାଧା ମହାରଣା)

ରାଜ୍ୟରେ ଗତ କିଛିଦିନ ହେଲା ପାଗ ଶୁଖିଲା ରହିଥିବାବେଳେ ଗରମ ଅନୁଭୂତ ହେଉଛି। ଗୁରୁବାର ବୌଦ୍ଧ ଓ ବଲାଙ୍ଗୀରରେ ଦିନ ତାପମାତ୍ରା ସର୍ବାଧିକ ୩୬ ଡିଗ୍ରୀ ସେଲସିୟସ୍ ରହିଥିବାବେଳେ ଝାରସୁଗୁଡ଼ାରେ ୩୫.୬, ଟିଟିଲାଗଡ଼ରେ ୩୫.୫, ସମ୍ବଲପୁରରେ ୩୫.୩ ଓ ନବରଙ୍ଗପୁରରେ ୩୫ ଡିଗ୍ରୀ ରେକର୍ଡ ହୋଇଛି। ସେହିପରି ଝାରସୁଗୁଡ଼ାରେ ରାତି ତାପମାତ୍ରା ସର୍ବନିମ୍ନ ୧୪.୮ ଡିଗ୍ରୀ ସେଲସିୟସ୍ ରହିଥିଲା। ତେବେ ତେବେ ଶୁକ୍ରବାରଠାରୁ ତାପମାତ୍ରା ପୁଣି ବଢ଼ିବ।

ଆଜିର ସମ୍ପାଦକୀୟ

ନୂଆ ସଂସ୍ଥା ଆବଶ୍ୟକ

Ramdev SINCE 1965
INSTITUTIONAL SPECIAL
ହୋଟେଲ, ରେଷ୍ଟୁରାଣ୍ଟ, ମିଠାଦୋକାନୀ, କ୍ୟାଟରିଂ, କ୍ୟାଣ୍ଟିନ୍, ନମକିନ୍ ଓ ଫାଷ୍ଟ ଫୁଡ୍ ବ୍ୟବସାୟ ସହିତ ଜଡ଼ିତ ବନ୍ଧୁମାନଙ୍କ ପାଇଁ ଇନଷ୍ଟିଚ୍ୟୁଶନାଲ୍ ପ୍ୟାକ୍ ରେ ଉପଲବ୍ଧ
ବହୁତ ଉଚିତ ମୂଲ୍ୟ,
ରାମଦେବ ଗୁଣବତ୍ତାର ଗ୍ୟାରେଣ୍ଟୀ
ଲଙ୍କା ଗୁଣ୍ଡ, ହଳଦୀ ଗୁଣ୍ଡ, ଧନିଆ ଗୁଣ୍ଡ – 1kg, 2kg, 5kg
ରେଡ୍ ଗୋଲ୍ଡ କାଶ୍ମୀରୀ ଲଙ୍କା – 1kg
ଷ୍ଟ୍ରଙ୍ଗ୍ ହିଙ୍ଗ୍ – 200g
ଗରମ ମସାଲା ରେଞ୍ଜ୍ – 500g
କସୂରୀ ମେଥି – 500g
ଅନୁସନ୍ଧାନ ପାଇଁ, ଦୟାକରି ଯୋଗାଯୋଗ କରନ୍ତୁ:
7377821657 ♦ 9692557555
(Time: 10 to 5)
ରାମଦେବ ଫୁଡ୍ ପ୍ରୋଡକ୍ଟସ୍ ପ୍ରାଇଭେଟ୍ ଲିମିଟେଡ୍
www.ramdev.co.in
orissa@ramdev.co.in
HORECA

ଚନ୍ଦ୍ରର ସ୍ପଷ୍ଟ ଚିତ୍ର ପଠାଇଲା 'ବ୍ଲୁ ଘୋଷ୍ଟ'

ୱାଶିଂଟନ୍, ୨୭।୨

ଆମେରିକୀୟ ଘରୋଇ ଏରୋସ୍ପେସ୍ କମ୍ପାନୀ 'ଫାୟାରଫ୍ଲାଏ ଏରୋସ୍ପେସ୍'ର 'ବ୍ଲୁ ଘୋଷ୍ଟ' ମହାକାଶ ଯାନ ଚନ୍ଦ୍ରପୃଷ୍ଠରେ ନିଜ ଲକ୍ଷ୍ୟର ନିକଟତର ହେବାରେ ଲାଗିଛି। ଅବତରଣ କରିବାର କିଛିଦିନ ପୂର୍ବରୁ ଏହା ଚନ୍ଦ୍ରର ବିସ୍ତୃତ ଭିଡିଓ ପଠାଇଛି, ଯାହାକୁ ଫାୟାରଫ୍ଲାଏ ଏରୋସ୍ପେସ୍ ପକ୍ଷରୁ ଏକ୍ସ'ରେ ଶେୟାର କରାଯାଇଛି। ଚଳିତ ମାସରେ ଚନ୍ଦ୍ରର କକ୍ଷପଥରେ ପ୍ରବେଶ କରିଥିବା ଏହି ଲୁନାର ଲାଣ୍ଡର ୧୨୦ କି.ମି. ଉପରୁ ଉକ୍ତ ଫୁଟେଜକୁ ରେକର୍ଡ କରିଥିଲା। ଏହି ଫୁଟେଜ୍‌ରେ ଚନ୍ଦ୍ରର ବିସ୍ତୃତ ଦୃଶ୍ୟକୁ ଦେଖିବାକୁ ମିଳିଛି, ଯେଉଁଥିରେ ଏହାର ଦୁର୍ଗମ ଏବଂ ଅସମତଳ ଭୂମି ସହ ବିଭିନ୍ନ ଗର୍ତ୍ତ ଥିବା ସ୍ଥାନକୁ ଦେଖିବାକୁ ମିଳିଛି। ସେହିପରି ଏହି ଭିଡିଓରେ ଚନ୍ଦ୍ରର ଲୁକ୍କାୟିତ ପାର୍ଶ୍ୱକୁ ଦେଖିବାକୁ ମିଳିଛି, ଯାହାକୁ ପୂର୍ବରୁ କେବେ ମଧ୍ୟ ଦେଖିବାକୁ ମିଳିନ ଥିଲା। ଚନ୍ଦ୍ରର ଏହି ଲୁକ୍କାୟିତ ପାର୍ଶ୍ୱ ପୃଥିବୀରୁ ଦୃଶ୍ୟମାନ ହୁଏନାହିଁ ବୋଲି ବୁଧବାର 'ବ୍ଲୁ ଘୋଷ୍ଟ'ର ଉପମୁଖ୍ୟ ଇଞ୍ଜିନିୟର ଯୋଶେଫ ମାର୍ଲିନ କହିଛନ୍ତି। ଚନ୍ଦ୍ରର ଚତୁଃପାର୍ଶ୍ୱରେ ବ୍ଲୁ ଘୋଷ୍ଟ ପରିକ୍ରମା କରୁଥିବା ସମୟରେ ଉକ୍ତ ଫୁଟେଜକୁ ନିଆଯାଇଛି। ଏହି ଫୁଟେଜରୁ ବୈଜ୍ଞାନିକମାନଙ୍କୁ ଚନ୍ଦ୍ର ଭୂବିଜ୍ଞାନ ବିଷୟରେ ମୂଲ୍ୟବାନ୍ ସୂଚନା ମିଳିଥିବା ଯୋଶେଫ କହିଛନ୍ତି। ସେ ଏହି ଫୁଟେଜକୁ ଭରପୂର ପ୍ରଶଂସା ମଧ୍ୟ କରିଛନ୍ତି। ଚନ୍ଦ୍ରର ଏପରି ବିସ୍ତୃତ ଦୃଶ୍ୟ ଦେଖିବାର ଅନୁଭୂତି ଅବିଶ୍ୱସନୀୟ ହୋଇଥିବା ସେ କହିଛନ୍ତି। ଆସନ୍ତା ମାର୍ଚ୍ଚ ୨ରେ ବ୍ଲୁ ଘୋଷ୍ଟ ମହାକାଶଯାନ ମାରେ କ୍ରିସିୟମରେ ଲାଣ୍ଡିଂ କରିବ ବୋଲି ତାରିଖ ସ୍ଥିର ହୋଇଥିବା ସେ ସୂଚନା ଦେଇଛନ୍ତି।

ଗତ ଜାନୁଆରୀ ୧୫ରେ ଫ୍ଲୋରିଡାର କେନେଡ଼ି ସ୍ପେସ୍ ସେଣ୍ଟରରୁ ବ୍ଲୁ ଘୋଷ୍ଟ ଲୁନାର ଲାଣ୍ଡରକୁ ଲଞ୍ଚ୍ କରାଯାଇଥିଲା। ସ୍ପେସ୍ ଏକ୍ସ'ର ଫାଲ୍‌କନ-୯ ରକେଟରୁ ଅଲଗା ହେବା ପରେ ଟେକ୍ସାସରେ ଥିବା ସ୍ପେସ୍ ଏକ୍ସ ମିଶନ ଅପରେଶନ ସେଣ୍ଟର ପକ୍ଷରୁ ଏହାର ଗତିବିଧି ଉପରେ ନଜର ରଖାଯାଇଛି। ଚନ୍ଦ୍ରକୁ ଯିବା ପୂର୍ବରୁ ଏହି ମହାକାଶଯାନ ୨୫ ଦିନ ପର୍ଯ୍ୟନ୍ତ ପୃଥିବୀର ପରିକ୍ରମା କରିଥିଲା। ପରେ ଏହାକୁ ଚନ୍ଦ୍ରର କକ୍ଷପଥରେ ପହଞ୍ଚିବାକୁ ୪ ଦିନ ସମୟ ଲାଗିଥିଲା। ଫେବୃଆରୀ ୧୩ରୁ ବ୍ଲୁ ଘୋଷ୍ଟ ଚନ୍ଦ୍ରର ପରିକ୍ରମା କରିଆସୁଛି। ଚନ୍ଦ୍ରରେ ବ୍ଲୁ ଘୋଷ୍ଟର ସଫଳ ପରିକ୍ରମା ଏବଂ ଏହାର ଆଗାମୀ ଲାଣ୍ଡିଂ ଚ

ଆଜି କ'ଣ କେଉଁଠି

ଭୁବନେଶ୍ୱର
- ରାଜ୍ୟସ୍ତରୀୟ କିଶୋରୀ-କିଶୋର ସମାବେଶ, ସ୍ଥାନ: କଳିଙ୍ଗ ଷ୍ଟାଡିୟମ, ସମୟ: ସକାଳ ୮ଟା।
- ଉତ୍କଳ ସମ୍ମିଳନୀ ଓ ଭିଏସ୍‌ଏସ୍ ନଗର ଉନ୍ନୟନ ପରିଷଦ ପକ୍ଷରୁ ବୀର ସୁରେନ୍ଦ୍ର ସାଏଙ୍କ ଶ୍ରାଦ୍ଧ ଦିବସରେ ମାଲ୍ୟାର୍ପଣ କାର୍ଯ୍ୟକ୍ରମ, ସ୍ଥାନ: ବୀର ସୁରେନ୍ଦ୍ର ସାଏ ନଗର, ସମୟ: ସକାଳ ୯ଟା।
- ଜାତୀୟ ବିଜ୍ଞାନ ଦିବସ ପାଳନ, ସ୍ଥାନ: ସର୍ଭେ ଭବନ, ଇଗ୍‌ନୋ ରୋଡ, ସମୟ: ପୂର୍ବାହ୍ନ ୧୦ଟା ୩୦।
- ଫୁଲ ଓ ଫଗୁଣର ପ୍ରୀତି ପର୍ବ ବସନ୍ତ ଉତ୍ସବ: ବାସନ୍ତିକା, ସ୍ଥାନ: ଉତ୍କଳ ସଂସ୍କୃତି ବିଶ୍ୱବିଦ୍ୟାଳୟ ସମ୍ମିଳନୀ କକ୍ଷ, ସମୟ: ପୂର୍ବାହ୍ନ ୧୧ଟା।
- ଆମ୍ବେଦକର ସମାଜ ସେବା ଆସୋସିଏଶନ (ଆଶା) ଓଡ଼ିଶା ପକ୍ଷରୁ ଖବରଦାତା ସମ୍ମିଳନୀ, ସ୍ଥାନ: ରେଡକ୍ରସ ଭବନ, ସମୟ: ମଧ୍ୟାହ୍ନ ୧୨ଟା।

କଟକ
- ଚୌହାର ପାଇକେରାପୁର ଗ୍ରାମର ଅଧିଷ୍ଠାତ୍ରୀ ଦେବୀ ମା' ମଙ୍ଗଳାଙ୍କ ପୀଠରେ ୫୩ତମ ଅଷ୍ଟପ୍ରହର ନାମଯଜ୍ଞ, ସ୍ଥାନ: ପାଇକେରାପୁର, ସମୟ: ସନ୍ଧ୍ୟା ୭ଟା।

ବାଲେଶ୍ୱର
- ପ୍ରଧାନ ଶିକ୍ଷକଙ୍କ ଅବସରକାଳୀନ ସମ୍ବର୍ଦ୍ଧନା, ସ୍ଥାନ: ନୂଆସାହି ଉଚ୍ଚ ପ୍ରାଥମିକ ବିଦ୍ୟାଳୟ, ଖଇରା, ସମୟ: ପୂର୍ବାହ୍ନ ୧୦ଟା
- ଏଫ୍‌ଏମ୍‌ୟୁରେ ଜାତୀୟ ବିଜ୍ଞାନ ଦିବସ, ସ୍ଥାନ: ନୂଆପାଡ଼ା କ୍ୟାମ୍ପସ, ରେମୁଣା, ବାଲେଶ୍ୱର, ସମୟ: ପୂର୍ବାହ୍ନ ୧୦ଟା ୩୦।
- ବିଜ୍ଞାନ ବିଭାଗର ଆଲୋଚନାଚକ୍ର, ସ୍ଥାନ: ନୀଳମଣି ମହାବିଦ୍ୟାଳୟ ସମ୍ମିଳନୀ କକ୍ଷ, ରୂପସା, ସମୟ: ଅପରାହ୍ନ ୨ଟା।

ଭଦ୍ରକ
- ବାର୍ଷିକୋତ୍ସବ ଓ ପୁରସ୍କାର ବିତରଣ, ସ୍ଥାନ: ସାବରଙ୍ଗ ଏନ୍‌ଡିଏମ୍‌ଇ ବିଦ୍ୟାଳୟ, ଭଦ୍ରକ, ସମୟ: ପୂର୍ବାହ୍ନ ୧୦ଟା।
- ବିଷ୍ଣୁବିନ୍ଧା ଉଚ୍ଚ ପ୍ରାଥମିକ ବିଦ୍ୟାଳୟର ବାର୍ଷିକୋତ୍ସବ, ସ୍ଥାନ: ବିଦ୍ୟାଳୟ ପରିସର, ବାସୁଦେବପୁର, ସମୟ: ପୂର୍ବାହ୍ନ ୧୦ଟା।
- ରକ୍ତଦାନ ଶିବିର, ସ୍ଥାନ: ନୀଳମଣି ଟାଉନହଲ୍, ବାସୁଦେବପୁର, ସମୟ: ପୂର୍ବାହ୍ନ ୧୦ଟା।
- ଯନ୍ତୁଆଳି ଗ୍ରାମବାସୀଙ୍କ ପକ୍ଷରୁ ଖବରଦାତା ସମ୍ମିଳନୀ, ସ୍ଥାନ: ନୂଆଗାଁ, ଚାନ୍ଦବାଲି, ସମୟ: ପୂର୍ବାହ୍ନ ୧୧ଟା।
- ବସନ୍ତ ଆଗମନୀ ବନ୍ଧୁମିଳନ ଓ ସମ୍ବର୍ଦ୍ଧନା ସଭା, ସ୍ଥାନ: କୋଚିଳା ନଦୀପଠା, ଧୁଷୁରୀ, ସମୟ: ମଧ୍ୟାହ୍ନ ୧୨ଟା ୩୦।
- ଶ୍ରୀ ଅରବିନ୍ଦ ପୂର୍ଣ୍ଣାଙ୍ଗ ଶିକ୍ଷାକେନ୍ଦ୍ରର ବାର୍ଷିକୋତ୍ସବ, ସ୍ଥାନ: ମାତୃଭାରତୀ, ଧୁଷୁରୀ, ସମୟ: ଅପରାହ୍ନ ୩ଟା।
- ଅବସରକାଳୀନ ସମ୍ବର୍ଦ୍ଧନା ସଭା, ସ୍ଥାନ: ପାରାପୋଖରୀ ସରକାରୀ ପ୍ରାଥମିକ ବିଦ୍ୟାଳୟ, ବାସୁଦେବପୁର, ସମୟ: ଅପରାହ୍ନ ୪ଟା।
- ଅନନ୍ତ ବଳିଆ ଆଶ୍ରମର ବାର୍ଷିକୋତ୍ସବ, ଗୀତା ଓ ଜଗନ୍ନାଥ ତତ୍ତ୍ୱ ଆଲୋଚନାଚକ୍ର, ସ୍ଥାନ: ଆଶ୍ରମ ପରିସର, ବାସୁଦେବପୁର, ସମୟ: ସନ୍ଧ୍ୟା ୬ଟା।

କେନ୍ଦୁଝର
- ୯ମ ବାର୍ଷିକ ଅଷ୍ଟମପ୍ରହର ନାମଯଜ୍ଞ, ନଗର ଭ୍ରମଣ, ସ୍ଥାନ: ବଡ଼ତିରା, ଛେନାପଦି, ସମୟ: ସକାଳ ୬ ଟା।
- ବାର୍ଷିକ ଅଷ୍ଟମ ପ୍ରହର ନାମଯଜ୍ଞ, ନଗର ଭ୍ରମଣ, ସ୍ଥାନ: ଅଣା, ଛେନାପଦି, ସମୟ: ସକାଳ ୬ ଟା।
- ଆଦିବାସୀ ଉନ୍ନୟନ ସଂସ୍ଥା ପକ୍ଷରୁ ଜନଜାତି ଚାଷୀଙ୍କୁ ଯନ୍ତ୍ରପାତି ବଣ୍ଟନ, ସ୍ଥାନ: ଚମ୍ପୁଆ ଧରଣୀଧର ଭବନ, ସମୟ: ପୂର୍ବାହ୍ନ ୧୧ ଟା।
- କୃଷକ ସଚେତନତା ରଥ ଆରମ୍ଭ, ସ୍ଥାନ: କୃଷି ବିଭାଗ, ଚମ୍ପୁଆ, ସମୟ: ପୂର୍ବାହ୍ନ ୧୧ଟା।
- ସରକାରୀ ପ୍ରାଥମିକ ବିଦ୍ୟାଳୟର ବାର୍ଷିକ ଉତ୍ସବ, ସ୍ଥାନ: ସାନ ଜାମୁପଶି, ପାଟଣା, ସମୟ: ଅପରାହ୍ନ ୨ ଟା।
- ଅଷ୍ଟମ ପ୍ରହର ନାମଯଜ୍ଞ ଏବଂ ନଗର ପରିକ୍ରମା, ସ୍ଥାନ : ବଡ଼ତିରା, ହାଟଡ଼ିହୀ, ସମୟ : ଅପରାହ୍ନ ୪ ଟା ।
- ମା' ଗଡ଼ଚଣ୍ଡୀଙ୍କ ମନ୍ଦିରରେ ଅମାବାସ୍ୟା ବିହିତ ପୂଜା ଏବଂ ଭଜନ ସମାରୋହ, ସ୍ଥାନ : ସୁନ୍ଦରାପାଳ, ହାଟଡ଼ିହୀ, ସମୟ : ସକାଳ ୬ ଟା ଏବଂ ସନ୍ଧ୍ୟା ୫ ଟା।
- ମା' ଦୁଆରଶୁଣି ମନ୍ଦିରରେ ଚତୁର୍ଥ ପ୍ରହର ନାମ ଯଜ୍ଞ, ସ୍ଥାନ : ମଠ ଗୋବିନ୍ଦପୁର , ହାଟଡ଼ିହୀ, ସମୟ : ସନ୍ଧ୍ୟା ୫ ଟା।

ମୟୂରଭଞ୍ଜ
- ପ୍ରକୃତିକ ଚିକିତ୍ସା ଓ ଯୋଗ ଶିବିର, ସ୍ଥାନ: ବାବା କଖାରୁଆ ବୈଦ୍ୟନାଥ ମନ୍ଦିର, ମାଣତ୍ରୀ, ବଡ଼ସାହି,ସମୟ: ସକାଳ ୯ଟା।
- ଜାଗର ମେଳା, ସ୍ଥାନ:ବାବା କଖାରୁଆ ବୈଦ୍ୟନାଥ ମନ୍ଦିର, ମାଣତ୍ରୀ, ବଡ଼ସାହି,ସମୟ: ପୂର୍ବାହ୍ନ ୧୦ଟାରୁ ରାତି ୧୧ଟା।
- ଜାଗର ମେଳା, ସ୍ଥାନ: ବାବା ଶିମିଳେଶ୍ୱର ମହାଦେବଙ୍କ ମନ୍ଦିର ପ୍ରାଙ୍ଗଣ, ଶିମିଳା, ବାଙ୍ଗରିପୋଷି,ସମୟ: ପୂର୍ବାହ୍ନ ୧୦ଟାରୁ ରାତି ୧୧ଟା।
- ଜାଗର ମେଳା, ସ୍ଥାନ:ବାବା ବୁଦ୍ଧେଶ୍ୱର ମହାଦେବଙ୍କ ମନ୍ଦିର ଦେବଶୂଳ, ରାସଗୋବିନ୍ଦପୁର, ସମୟ: ପୂର୍ବାହ୍ନ ୧୦ଟାରୁ ରାତି ୧୧ଟା।
- ମହାଶିବରାତ୍ରି ଜାଗର ମେଳା, ସ୍ଥାନ: ବାବା ଝିଙ୍କେଶ୍ୱର ମହାଦେବ ମନ୍ଦିର ପ୍ରାଙ୍ଗଣ, ଝିଙ୍କପଦା, କପ୍ତିପଦା,ସମୟ: ପୂର୍ବାହ୍ନ ୧୦ଟାରୁ ରାତି ୧୧ଟା।
- ଭାରତୀୟ ହସ୍ତଶିଳ୍ପ ଓ ହସ୍ତତନ୍ତ ମେଳା, ସ୍ଥାନ:ଛଉ ପଡିଆ ବାରିପଦା,ସମୟ: ପୂର୍ବାହ୍ନ ୧୧ଟାରୁ ରାତି ୧୦ଟା।
- ଖୁଣ୍ଟା ପଞ୍ଚାୟତ ସମିତିର ନବମ ଅଧିବେଶନ,ସ୍ଥାନ: ପଞ୍ଚାୟତ ସମିତି କାର୍ଯ୍ୟାଳୟ ପରିସର ସଭାଗୃହ, ସମୟ:ପୂର୍ବାହ୍ନ ୧୦ଟା୩୦।
- ଗୋପବନ୍ଧୁନଗର ପଞ୍ଚାୟତ ସମିତିର ଅଷ୍ଟମ ସାଧାରଣ ଅଧିବେଶନ, ସ୍ଥାନ:ପଞ୍ଚାୟତ ସମିତି କାର୍ଯ୍ୟାଳୟସ୍ଥିତ ନୂତନ ସଭାଗୃହ,ସମୟ:ପୂର୍ବାହ୍ନ ୧୦ଟା୩୦।
- ସାରସକଣା ପଞ୍ଚାୟତ ସମିତିର ସ୍ୱତନ୍ତ୍ର ବୈଠକ, ସ୍ଥାନ: ପଞ୍ଚାୟତ ସମିତି କାର୍ଯ୍ୟାଳୟ ପରିସର ସଭାଗୃହ, ସମୟ: ପୂର୍ବାହ୍ନ ୧୧ଟା।
- ସୀମାନ୍ତ ଫାର୍ମାସୀ କଲେଜର ବାର୍ଷିକୋତ୍ସବ, ସ୍ଥାନ: କଲେଜ ପରିସର, ଝାରପୋଖରିଆ, ସମୟ: ଅପରାହ୍ନ ୫ଟା ୩୦।

ଗଞ୍ଜାମ
- କେମିକାଲ ବିପର୍ଯ୍ୟୟ ସମ୍ବନ୍ଧୀୟ ମକ୍‌ଡ୍ରିଲ, ସ୍ଥାନ: ଗଞ୍ଜାମ ଗ୍ରାସୀମ ଇଣ୍ଡାଷ୍ଟ୍ରିଜ, ସମୟ: ସକାଳ ୯ଟା ୩୦।
- ଛତ୍ରପୁର ପଞ୍ଚାୟତ ସମିତି ବୈଠକ, ସ୍ଥାନ: ବ୍ଲକ ସମ୍ମିଳନୀ ଗୃହ, ସମୟ: ପୂର୍ବାହ୍ନ ୧୦ଟା।
- ଜାତୀୟ ବିଜ୍ଞାନ ଦିବସ ପାଳନ, ସ୍ଥାନ: ବୁଗୁଡ଼ା ସରସ୍ୱତୀ ଶିଶୁ ବିଦ୍ୟାମନ୍ଦିର, ସମୟ: ପୂର୍ବାହ୍ନ ୧୦ଟା।

ଢେଙ୍କାନାଳ
- ବିଧାନସଭା ଉନ୍ନୟନ କମିଟି ବୈଠକ (ପରଜଙ୍ଗ ନିର୍ବାଚନ ମଣ୍ଡଳୀ), ସ୍ଥାନ: କାମାକ୍ଷାନଗର ପଞ୍ଚାୟତ ସମିତି ସଭାଗୃହ, ସମୟ: ପୂର୍ବାହ୍ନ ୧୧ ଟା।

ଜଗତ୍‌ସିଂହପୁର
- ଟ୍ରଲି ଓ ରିକ୍ସା ସଂଘ ପକ୍ଷରୁ ବାର୍ଷିକ ଉତ୍ସବ ଓ ଅଷ୍ଟମପ୍ରହରୀ ନାମଯଜ୍ଞ, ସ୍ଥାନ: ବସ୍‌ଷ୍ଟାଣ୍ଡ ପାର୍କିଂ ଅଞ୍ଚଳ, ବଡ଼ପଡିଆ, ପାରାଦୀପ, ସମୟ: ସକାଳ ୬ଟା।
- ରାଜ୍ୟ ବିପର୍ଯ୍ୟୟ ପ୍ରଶମନ ବିଭାଗ ପକ୍ଷରୁ ରାସାୟନିକ ବିପର୍ଯ୍ୟୟ ସମ୍ପର୍କିତ ମକ୍ ଏକ୍ସରସାଇଜ, ସ୍ଥାନ: ପିପିଏଲ୍ କାରଖାନା ପରିସର, ପାରାଦୀପ, ସମୟ: ପୂର୍ବାହ୍ନ ୧୦ଟା।
- ଇତିହାସ ବିଭାଗର ବିକାଶ ଓ ଯୋଗ ଉପରେ ବହୁମୁଖୀ କର୍ମଶାଳା, ସ୍ଥାନ: ପାରାଦୀପ କଲେଜ ପରିସର, ନୂଆବଜାର, ସମୟ: ପୂର୍ବାହ୍ନ ୧୧ଟା।

କେନ୍ଦ୍ରାପଡ଼ା
- ପଞ୍ଚାୟତ ସମିତି ବୈଠକ, ସ୍ଥାନ: ବ୍ଲକ ପରିସର, ମହାକାଳପଡ଼ା, ସମୟ: ପୂର୍ବାହ୍ନ ୧୦ଟା।
- ଲୋକନାଥପୁର ପ୍ରକଳ୍ପ ଉଚ୍ଚ ବିଦ୍ୟାଳୟର ବାର୍ଷିକ ଉତ୍ସବ, ସ୍ଥାନ: ମା' ଛୁଆଳିଆ ପୀଠ, ଲୋକନାଥପୁର, ପଙ୍ଗାମୁଣ୍ଡାଇ, ସମୟ: ପୂର୍ବାହ୍ନ ୧୦ଟା।

ଯାଜପୁର
- ୫୧ତମ ଅଷ୍ଟପ୍ରହର ନାମଯଜ୍ଞ, ସ୍ଥାନ: ଯାଜପୁର ରୋଡ଼ ସତ୍ୟନଗର ଗ୍ରାମ,ସମୟ : ସକାଳ ୬ଟା।

ରାୟଗଡ଼ା
- ବଜେଟକୁ ନେଇ ବାଣିଜ୍ୟ ପରିବହନ ଓ ଖଣି ମନ୍ତ୍ରୀଙ୍କ ଆଲୋଚନା, ସ୍ଥାନ: ବିଜୁ ପଟ୍ଟନାୟକ ଅଡିଟୋରିୟମ,ରାୟଗଡ଼ା, ସମୟ: ପୂର୍ବାହ୍ନ ୧୦ଟା।
- ସିଙ୍ଗାରି ସେବାଶ୍ରମରେ ବାର୍ଷିକ ଉତ୍ସବ, ସ୍ଥାନ: ସେବାଶ୍ରମ ପରିସର, ମୁନିଗୁଡା, ସମୟ: ପୂର୍ବାହ୍ନ ୧୧ଟା।

ନବରଙ୍ଗପୁର
- ପଞ୍ଚାୟତ ସମିତି ଜରୁରୀକାଳୀନ ସାଧାରଣ ପରିଷଦ ବୈଠକ, ସ୍ଥାନ: ବ୍ଲକ୍ ସଭାଗୃହ, ଉମରକୋଟ, ସମୟ: ପୂର୍ବାହ୍ନ ୧୧ଟା।
- ପୋଲିସ ପକ୍ଷରୁ ଜନସମ୍ପର୍କ ସମ୍ମିଳନୀ, ସ୍ଥାନ: ପୋଡାମ୍ବ ଗାଁ, ସମୟ: ମଧ୍ୟାହ୍ନ ୧୨ଟା।

କୋରାପୁଟ
- ବ୍ଲକ୍‌ସ୍ତରୀୟ ଜଳ ବିଭାଜିକା ମହୋତ୍ସବ, ସ୍ଥାନ: କୋଲାର ପଞ୍ଚାୟତ ଗନିପୁଟ, ମାଳିଗୁଡା, ସମୟ: ସକାଳ ୯ଟା ୩୦।
- ବରିଷ୍ଠ ନାଗରିକ ଓ ଦିବ୍ୟାଙ୍ଗଙ୍କୁ ଉପକରଣ ବଣ୍ଟନ, ସ୍ଥାନ: ବ୍ଲକ୍ କାର୍ଯ୍ୟାଳୟ ପରିସର, ପଟ୍ଟାଙ୍ଗି, ସମୟ: ପୂର୍ବାହ୍ନ ୧୧ଟା।
- ଜାତୀୟ ବିଜ୍ଞାନ ଦିବସ ପାଳନ, ସ୍ଥାନ: ପୁକାଲି ନୋଡ଼ାଲ ସରକାରୀ ଉଚ୍ଚ ବିଦ୍ୟାଳୟ, ସମୟ: ପୂର୍ବାହ୍ନ ୧୧ଟା ୩୦।
- ଜୟପୁର କଲେଜ ଅଫ ଫାର୍ମାସୀ ବାର୍ଷିକ ଉତ୍ସବ, ସ୍ଥାନ: ରଣ୍ଡାପାଲି, ସମୟ: ପୂର୍ବାହ୍ନ ୧୧ଟା।
- ଖାଦ୍ୟ ଓ ପୁଷ୍ଟିକର ସୁରକ୍ଷା ନେଇ ଜାତୀୟ କର୍ମଶାଳା ଉଦ୍‌ଯାପିତ, ସ୍ଥାନ: ସ୍ୱାମୀନାଥନ ରିସର୍ଚ୍ଚ ଫାଉଣ୍ଡେସନ୍, ସମୟ: ପୂର୍ବାହ୍ନ ୧୧ଟା।
- ବ୍ଲକ୍‌ସ୍ତରୀୟ ନିପୁଣ ଓଡ଼ିଶା ମେଳା, ସ୍ଥାନ: ଏକ୍ସବୋର୍ଡ ୟୁପିଏସ୍ ସ୍କୁଲ, କୋରାପୁଟ,ସମୟ: ପୂର୍ବାହ୍ନ ୧୧ ଟା।
- ଜିଲା ଜରୁରୀ ବିଭାଗ ପକ୍ଷରୁ ମକ ଡ୍ରିଲ, ସ୍ଥାନ : ଜିଲାପରିଷଦ କନଫରେନ୍ସ ହଲ, କୋରାପୁଟ, ସମୟ: ଅପରାହ୍ନ ୩ଟା।
- ହରେକୃଷ୍ଣ ଉତ୍ସବ, ସୂର୍ଯ୍ୟ ମହଲ ପଡ଼ିଆ, ଜୟପୁର, ସମୟ: ଅପରାହ୍ନ ୩ଟା।

ମାଲକାନଗିରି
- ସୁଭଦ୍ରା ଶକ୍ତି ମେଳା ଉଦ୍‌ଘାଟନ, ସ୍ଥାନ: ଡିଏନ୍‌କେ. ଖେଳ ପଡିଆ, ମାଲକାନଗିରି, ସମୟ: ସନ୍ଧ୍ୟା ୬ ଟା।
- ପୋଲାଭରମ ପ୍ରକଳ୍ପକୁ ପ୍ରତିବାଦରେ ଗଣ ସମାବେଶ, ସ୍ଥାନ: ମୋଟୁ, ସମୟ: ପୂର୍ବାହ୍ନ ୧୦ଟା।

ସମ୍ବଲପୁର
- ଡେଙ୍ଗିମଚା କ୍ରୀଡା ସଂସଦ ଆୟୋଜିତ କ୍ରିକେଟ ଟୁର୍ନାମେଣ୍ଟ, ସ୍ଥାନ : ଡେଙ୍ଗିମଚା ଖେଳ ପଡିଆ, ସମୟ : ସକାଳ ୮ଟା ।
- ରାଜ୍ୟ ଖାଦ୍ୟ ଓ ଯୋଗାଣ ମନ୍ତ୍ରୀ କୃଷ୍ଣଚନ୍ଦ୍ର ପାତ୍ରଙ୍କ ସମୀକ୍ଷା ବୈଠକ, ସ୍ଥାନ : ସର୍କିଟ ହାଉସ, ସମୟ : ମଧ୍ୟାହ୍ନ ୧୨ଟା ୩୦ ।
- ଜିଲା କ୍ରୀଡା ସଂଘ ଓ ସମଲେଶ୍ୱରୀ ସ୍ପୋର୍ଟିଂ ଆୟୋଜିତ ସର୍ବଭାରତୀୟ ଫୁଟବଲ ଟୁର୍ନାମେଣ୍ଟର ପ୍ରଥମ ସେମିଫାଇନାଲ ମ୍ୟାଚ, ସ୍ଥାନ : ବୀରସୁରେନ୍ଦ୍ର ସାଏ ଷ୍ଟାଡିୟମ, ସମୟ : ଅପରାହ୍ନ ୪ଟା ୩୦ ।
- ପ୍ରୋଗ୍ରେସିଭ ସମ୍ବଲପୁର ଆୟୋଜନରେ ୱାନ ନେଶନ ୱାନ ଇଲେକ୍ସନ କାର୍ଯ୍ୟକ୍ରମ, ସ୍ଥାନ : ଗଙ୍ଗାଧର ମେହେର ବିଶ୍ୱବିଦ୍ୟାଳୟ ସ୍ଥିତ ସହଯୋଗିତା କେନ୍ଦ୍ର, ସମୟ : ଅପରାହ୍ନ ୫ଟା ।

ବଲାଙ୍ଗୀର
- ଭୂମିହୀନଙ୍କ ଲୋଇସିଂହା ତହସିଲ ଘେରାଉ, ସ୍ଥାନ: ଲୋଇସିଂହା ତହସିଲ,ସମୟ: ପୂର୍ବାହ୍ନ ୧୦ ଟା ।
- ଲୋଇସିଂହା ବ୍ଲକ ପଞ୍ଚାୟତ ସମିତି ବୈଠକ,ସ୍ଥାନ: ବ୍ଲକ ସଭାଗୃହ, ସମୟ: ପୂର୍ବାହ୍ନ ସାଢ଼େ ୧୦ ଟା ।
- ସୁଭଦ୍ରା ଶକ୍ତି ମେଳା , ସ୍ଥାନ: କୋଶଳ କଳା ମଣ୍ଡଳ ପଡିଆ, ବଲାଙ୍ଗୀର, ସମୟ: ପୂର୍ବାହ୍ନ ୧୧ଟା ।
- ରାଜସ୍ୱ ମନ୍ତ୍ରୀ ସୁରେଶ ପୂଜାରୀଙ୍କୁ ସମ୍ବର୍ଦ୍ଧନା, ସ୍ଥାନ: ହୋଟେଲ ରିଦ୍ଧିସିଦ୍ଧି, ବଲାଙ୍ଗୀର, ସମୟ: ୧୨ଟା ୩୦ ମିନିଟ
- ବଲାଙ୍ଗୀର ବହିହାଟର ପଞ୍ଚମ ସନ୍ଧ୍ୟା, ସ୍ଥାନ: କୋଶଳ କଳା ମଣ୍ଡଳ ପଡିଆ, ବଲାଙ୍ଗୀର, ସମୟ: ଅପରାହ୍ନ ୨ଟା ।

ରାଉରକେଲା
- ବାର୍ଷିକ କ୍ରୀଡ଼ା ତାଲିମ ଶିବିର, ୮ମ ଦିବସ, ସ୍ଥାନ: ଦିଲ୍ଲୀ ପବ୍ଲିକ ସ୍କୁଲ, ସମୟ: ସକାଳ ୭ଟା।
- ଜାତୀୟ ବିଜ୍ଞାନ ଦିବସ, ସ୍ଥାନ: ଏନ୍‌ଆଇଟି ରାଉରକେଲା, ସମୟ: ସକାଳ ୯ଟା ୩୦।
- ଜାତୀୟ ବିଜ୍ଞାନ ଦିବସ ପାଳନ ସମାରୋହ, ସ୍ଥାନ: ସେକ୍ଟର-୨ ସୁଶୀଲାବତୀ କଲେଜ, ସମୟ: ପୂର୍ବାହ୍ନ ୧୦ଟା।
- ବାର୍ଷିକ କ୍ରୀଡା ମହୋତ୍ସବ ଉଦ୍‌ଯାପନୀ ଦିବସ, ସ୍ଥାନ: ପ୍ଲେସ୍ ଅଫ୍ ସେଫ୍ଟି, ସମୟ: ପୂର୍ବାହ୍ନ ୧୦ଟା।
- କମ୍ପ୍ୟୁଟର ବିଭାଗ ପକ୍ଷରୁ ଆମେଗା-୨୦୨୫ ଛାତ୍ର ସମ୍ମିଳନୀ, ୪ର୍ଥ ଦିବସ, ସ୍ଥାନ: ଏନ୍‌ଆଇଟି ରାଉରକେଲା, ସମୟ: ପୂର୍ବାହ୍ନ ୧୧ଟା।
- ମାସିକ ସାହିତ୍ୟ ଆସର, ସ୍ଥାନ: ବାସନ୍ତୀ ପାଠାଗାର, ସମୟ: ସନ୍ଧ୍ୟା ୬ଟା।

କଳାହାଣ୍ଡି
- ଚିତ୍ରଗୁପ୍ତ ମହାପ୍ରଭୁଙ୍କ ମନ୍ଦିର ଓ ବିଗ୍ରହ ପ୍ରତିଷ୍ଠା ସମାରୋହର ଦ୍ୱିତୀୟ ଦିବସ, ସ୍ଥାନ: ଭବାନୀପାଟଣା କରଣ ସମାଜ କଲ୍ୟାଣ ମଣ୍ଡପ, ସମୟ: ପୂର୍ବାହ୍ନ ୧୧ଟା।
- ଫଗୁ ମହୋତ୍ସବ ପାଇଁ ପ୍ରସ୍ତୁତି ବୈଠକ, ସ୍ଥାନ: ଜୁନାଗଡ ବ୍ଲକ ମଥୁରା, ସମୟ: ଅପରାହ୍ନ ୪ଟା।

ବୌଦ୍ଧ
- ଜିଲାସ୍ତରୀୟ ନିର୍ମାଣ ଶ୍ରମିକଙ୍କୁ ସହାୟତା ପ୍ରଦାନ ସମାରୋହ, ସ୍ଥାନ: ଟାଉନହଲ, ବୌଦ୍ଧ, ସମୟ: ପୂର୍ବାହ୍ନ ୧୧ଟା।

ଦେବଗଡ଼
- ବିଦ୍ୟା ବିକାଶ ବିଦ୍ୟାଳୟର ୧୩ତମ ବାର୍ଷିକ ଉତ୍ସବ, ସ୍ଥାନ: ରୟାଲ ଭେନୁ, ଦେବଗଡ଼ ସହର, ସମୟ: ପୂର୍ବାହ୍ନ ୧୦ଟା ୩୦।
- ଜିଲାସ୍ତରୀୟ ମତ୍ସ୍ୟ ଓ ପ୍ରାଣୀ ସମ୍ପଦ ମେଳା ଉଦ୍‌ଯାପିତ, ସ୍ଥାନ: ପ୍ରଧାନପାଟ ରୋଡ, ଦେବଗଡ଼ ବଡ଼ବଗିଚା, ସମୟ: ପୂର୍ବାହ୍ନ: ୧୧ଟା।
- ମା' କନକ ଦୁର୍ଗାଙ୍କ ସନ୍ଧ୍ୟା ଆଳତି, ସ୍ଥାନ: ମଠସାହି, ମା' କନକ ଦୁର୍ଗା ମନ୍ଦିର, ସମୟ: ସନ୍ଧ୍ୟା ୭ଟା।

ସୁବର୍ଣ୍ଣପୁର
- ଜିଲା ପରିଷଦ ବୈଠକ, ସ୍ଥାନ: ଜିଲାପାଳଙ୍କ ସମ୍ମିଳନୀ କକ୍ଷ, ସମୟ: ପୂର୍ବାହ୍ନ ୧୦ଟା ୩୦।
- ନିର୍ମାଣ ଶ୍ରମିକ ସହାୟତା ବଣ୍ଟନ ଶିବିର, ସ୍ଥାନ: ଧର୍ମଶାଳା ଉପବଜାର ପ୍ରାଙ୍ଗଣ, ସମୟ: ଅପରାହ୍ନ ୨ଟା ୩୦।

ନୂଆପଡ଼ା
- ମାରାଗୁଡ଼ା ମହୋତ୍ସବ ପାଇଁ ପ୍ରସ୍ତୁତି ବୈଠକ, ସ୍ଥାନ: ନୂଆପଡ଼ା ସଦ୍‌ଭାବନା ସଭାଗୃହ, ସମୟ: ଅପରାହ୍ନ ୩ଟା ।
- ଷୋହଳପ୍ରହର ଅଖଣ୍ଡ ନାମଯଜ୍ଞ ପୂର୍ଣ୍ଣାହୁତି, ସ୍ଥାନ: ଖଡିଆଳ ବ୍ଲକ ଚଚରାଭଟା ଗାଁ, ସମୟ: ସକାଳ ୮ଟା ୩୦।
- ମହାଶିବରାତ୍ରି ଉପଲକ୍ଷେ ଷୋହଳ ପ୍ରହର ଅଖଣ୍ଡ ନାମଯଜ୍ଞ ପୂର୍ଣ୍ଣାହୁତି, ସ୍ଥାନ: କୋମନା ବ୍ଲକ ରଜନା ଗାଁ, ସମୟ: ସକାଳ ୯ଟା ୩୦।

ଝାରସୁଗୁଡ଼ା
- ଅମାବାସ୍ୟା ଉପଲକ୍ଷେ ପ୍ରବଚନ ଏବଂ ଭାଗବତ ପାଠ, ସ୍ଥାନ: କପିଳାସପୁର ଭାଗବତଗୁଡ଼ି, ସମୟ: ପୂର୍ବାହ୍ନ ୧୦ଟା।
- ମାସିକ ଋତୁସ୍ରାବ ଜନିତ ସଚେତନତା ଶିବିର, ସ୍ଥାନ: ପୃଥାରାପାଲି ପ୍ରାଥମିକ ସ୍ୱାସ୍ଥ୍ୟକେନ୍ଦ୍ର, ସମୟ: ପୂର୍ବାହ୍ନ ୧୧ଟା।
- ଏକ ଦିବସୀୟ ଫୁଟ୍‌ବଲ୍ ଟୁର୍ନାମେଣ୍ଟ, ସ୍ଥାନ: ଜମାପାଲି ଖେଳ ପଡ଼ିଆ, ସମୟ: ପୂର୍ବାହ୍ନ ୧୧ଟା।
- ମାସିକ ବାଲ୍ମୀକି ରାମାୟଣ ପାଠ, ସ୍ଥାନ: କୁମର କଲ୍ୟାଣ ମଣ୍ଡପ, ସମୟ: ପୂର୍ବାହ୍ନ ୧୧ଟା।
- ଶିକ୍ଷକଙ୍କୁ ଅବସରକାଳୀନ ସମ୍ବର୍ଦ୍ଧନା ସଭା, ସ୍ଥାନ: କୁକୁରଜଙ୍ଘା ପ୍ରାଥମିକ ବିଦ୍ୟାଳୟ, ସମୟ: ମଧ୍ୟାହ୍ନ ୧୨ଟା।

ବିଦ୍ୟୁତ୍ ତାର ସଂସ୍ପର୍ଶରେ ଆସି ଦନ୍ତା ମୃତ

ଆଠଗଡ଼,୨୭।୨(ସତ୍ୟ ପ୍ରସାଦ ରଥ)

କଟକ ଜିଲା ଆଠଗଡ଼ ବନଖଣ୍ଡ ସଦର ବନାଞ୍ଚଳ ଅନ୍ତର୍ଗତ କୁଲାଇଲୋ ବିରିବୋଲୁଅ କ୍ରଶର ପଡ଼ିଆରେ ବୁଧବାର ବିଳମ୍ବିତ ରାତିରେ ବିଦ୍ୟୁତ୍ ସଂସ୍ପର୍ଶରେ ଆସିବାରୁ ଏକ ଦନ୍ତାହାତୀର ମୃତ୍ୟୁ ଘଟିଛି। ହାତୀଟି ୩୨ରୁ ୩୫ ବର୍ଷ ହେବ ବୋଲି ବନବିଭାଗ ପକ୍ଷରୁ କୁହାଯାଇଛି।

ହାତୀର ମୃତଦେହ ପଡ଼ିଥିବା ସ୍ଥାନରୁ ପ୍ରାୟ କିଛି ଦୂରରେ ଥିବା କ୍ରଶରକୁ ଆଠଗଡ-ଖୁଣ୍ଟୁଣି ୩୩ କେଭି ଲାଇନରୁ ବିଦ୍ୟୁତ୍ ଯୋଗାଣ ପାଇଁ ୧୧ କେଭି ଲାଇନ ଟଣାଯାଇଥିବା ଜଣାପଡ଼ିଛି। ପ୍ରାୟ ୪ ବର୍ଷ ହେବ ଉକ୍ତ କ୍ରଶରରୁ ବିଦ୍ୟୁତ୍ ସଂଯୋଗ ବିଚ୍ଛିନ୍ନ କରାଯାଇଥିଲେ ମଧ୍ୟ ୧୧ କେଭି ଲାଇନ୍ ଯାଇଥିବା ତାରକୁ ଖୋଲା ଯାଇ ନ ଥିଲା। ଏହି ତାରକୁ କେବଳ ୩୩ କେଭି ଲାଇନରୁ ବିଚ୍ଛିନ୍ନ କରି ଦିଆଯାଇଥିଲା।

ଅଞ୍ଚଳରେ ହାତୀ ଚଳପ୍ରଚଳ କରୁଥିବାରୁ ଏଠାରୁ ବିଦ୍ୟୁତ୍ କଣ୍ଡକ୍ଟର ଖୋଲିବା ପାଇଁ ଗ୍ରାମବାସୀଙ୍କ ପକ୍ଷରୁ ଟାଟା ପାୱାର ଓ ବନ ବିଭାଗକୁ ବାରମ୍ବାର ଦାବି କରାଯାଇଥିଲା। ଏହାସତ୍ତ୍ୱେ ଉଭୟ ବିଭାଗ ଏହାକୁ ଅ

କମୁଛି କୋଚିଲାଖାଇ ପକ୍ଷୀ ସଂଖ୍ୟା

ଗଣିଆ,୨୭।୨(ସନ୍ତୋଷ କୁମାର ପ୍ରଧାନ)

ପ୍ରାକୃତିକ ପରିବେଶ ଧ୍ୱଂସ, ଜଳବାୟୁ ପରିବର୍ତ୍ତନ ଓ ଶିକାରୀଙ୍କ ଅବାଧ ଶିକାର ଯୋଗୁ ଜଙ୍ଗଲରେ କେତେକ ପଶୁ ପକ୍ଷୀ ନିଜର ଅସ୍ତିତ୍ୱ ହରାଇବାକୁ ବସିଲେଣି। ସେମାନଙ୍କ ମଧ୍ୟରେ କୋଚିଲାଖାଇ ପକ୍ଷୀ ଅନ୍ୟତମ। ଜଙ୍ଗଲର ଅନ୍ୟ ପକ୍ଷୀଙ୍କ ତୁଳନାରେ ଏମାନଙ୍କ ସଂଖ୍ୟା ଦ୍ରୁତଗତିରେ ହ୍ରାସ ପାଇବାରେ ଲାଗିଛି। ଓଡ଼ିଶାରେ ନିର୍ଦ୍ଦିଷ୍ଟ କେତେକ ଅଞ୍ଚଳକୁ ଛାଡ଼ିଦେଲେ ସବୁ ଜଙ୍ଗଲରେ ଏହିପକ୍ଷୀ ଦେଖିବାକୁମିଳୁନାହାନ୍ତି। ବିଶେଷକରି ଆମ ରାଜ୍ୟର ସାତକୋଶିଆ ଓ ଶିମିଳିପାଳ ଅଭୟାରଣ୍ୟରେ ଏମାନେ ଦେଖିବାକୁ ମିଳିଥାନ୍ତି।

କୋଚିଲାଖାଇ(ହର୍ନବିଲ) ପକ୍ଷୀ ୩ ପ୍ରଜାତିର ଦେଖାଯାଆନ୍ତି। ସେହି ପ୍ରଜାତି ହେଲେ ମାଲବାରପାଏଡ ହର୍ନବିଲ, ଇଣ୍ଡିଆନଗ୍ରେ ହର୍ନବିଲ ଓ ଓରିଏଣ୍ଟାଲ ପାଏଡ ହର୍ନବିଲ। ସାତକୋଶିଆ ବ୍ୟାଘ୍ର ସଂରକ୍ଷଣ ଅଞ୍ଚଳର ବଡ଼ମୂଳ, କୁଡୁରୀ ଓ ମାରଡ଼ା ନିକଟ ମହାନଦୀ ଅବବାହିକାରେ ମାଲବାରପାଏଡ ଓ ଇଣ୍ଡିଆନଗ୍ରେ ହର୍ନବିଲ ଦେଖିବାକୁ ମିଳିଥାଆନ୍ତି। ଏହି ପକ୍ଷୀ ଦେଖିବାକୁ ବହୁତ ସୁନ୍ଦର। ଏହାର ଶରୀର କଳା ଧଳା ମିଶ୍ରିତ ହୋଇଥିବା ବେଳେ ବେକ ତଳେ ଧଳା ରଙ୍ଗର ଦାଗ ରହିଥାଏ। ଥଣ୍ଟଟି ଶରୀର ତୁଳନାରେ ଯଥେଷ୍ଟ ଲମ୍ବାଳିଆ ଓ ବକ୍ର। ହଳଦୀ ରଙ୍ଗର ଲମ୍ବାଳିଆ ଥଣ୍ଟ ଉପରେ ମୁକୁଟ ପରି ଗଠନ ରହିଥିବାରୁ ଏହା ଅତ୍ୟନ୍ତ ସୁନ୍ଦର ଦେଖା ଯାଇଥାଏ। ଦେଶୀ କୋଚିଲାଖାଇ ପକ୍ଷୀ କୋଚିଳା ଫଳ ଓ ଜଙ୍ଗଲର ଅନ୍ୟାନ୍ୟ ଫଳକୁ ଖାଦ୍ୟ ଭାବେ ଗ୍ରହଣ କରିଥାଏ। ଶୀତଦିନେ ସକାଳ ଓ ସନ୍ଧ୍ୟା ପୂର୍ବରୁ ଏମାନେ ମହାନଦୀ କୂଳରେ ଥିବା ଉଚ୍ଚା ବରଗଛ, ଫାସୀଗଛ ଓ କୋଚିଳା ଗଛର ଅଗ୍ର ଭାଗରେ ବସିଥାନ୍ତି। ଗୋଟିଏ ଦଳରେ ୧୫ରୁ ୨୦ଟି କୋଚିଳାଖାଇ ପକ୍ଷୀ ରହିଥାଆନ୍ତି। ଗୋଟିଏ ମାଈ କୋଚିଳାଖାଇ ପକ୍ଷୀ ୨ରୁ ୩ଟି ଅଣ୍ଡା ଦେଇଥାଏ। ନିଜକୁ ଏବଂ ଛୁଆକୁ ଶତ୍ରୁ ଦାଉରୁ ରକ୍ଷା କରିବା ପାଇଁ ଏମାନେ ଉଚ୍ଚ ଗଛର କୋରଡ଼ରେ ବସା ବାନ୍ଧିଥାନ୍ତି। ତେବେ ଏହି ବିରଳ ପ୍ରଜାତିର ପକ୍ଷୀ ଧୀରେ ଧୀରେ ଲୋପ ପାଇବାକୁ ବସିଲାଣି।

ସାତକୋଶିଆ ଅଭୟାରଣ୍ୟରେ ଦେଖାଯାଉଥିବା କୋଚିଳାଖାଇ ପକ୍ଷୀ

ନୟାଗଡ଼ ମହାନଦୀ ବନ୍ୟପ୍ରାଣୀ ବନଖଣ୍ଡ ଛାମୁଣ୍ଡିଆ ଭାରପ୍ରାପ୍ତ ବନାଞ୍ଚଳ ଅଧିକାରୀ ଲକ୍ଷ୍ମୀ ନାରାୟଣ ପଣ୍ଡାଙ୍କଠାରୁ ମିଳିଥିବା ସୂଚନା ଅନୁଯାୟୀ, ଲୋକମାନେ ଆଜ୍‌ମା (ଶ୍ୱାସ) ଓ ବାତରୋଗ ଉପଶମ ପାଇଁ କୋଚିଳାଖାଇ ପକ୍ଷୀର ମାଂସକୁ ବ୍ୟବହାର କରିଥାଆନ୍ତି। କିନ୍ତୁ ଏହା ସମ୍ପୂର୍ଣ୍ଣ ଭୁଲ୍। ଏହାଦ୍ୱାରା ରୋଗ ଉପଶମ ହୋଇ ନ ଥାଏ। ଲୋକମାନେ ବୁଝି ନ ପାରି ନିଜର ସ୍ୱାର୍ଥ ପାଇଁ ଏହି ନିରୀହ ପକ୍ଷୀ ଶିକାର କରିଥାନ୍ତି କିମ୍ବା ଚୋରା ଚାଲାଣ କରିଥାନ୍ତି। ସେହିପରି ମାଈ କୋଚିଳାଖାଇ ପକ୍ଷୀ ଅଣ୍ଡା ଦେବାଠାରୁ ଛୁଆ ଫୁଟାଇବା ପର୍ଯ୍ୟନ୍ତ ବସାରେ ଜଗି ରହିଥାଏ। ଅଣ୍ଡିରା କୋଚିଳାଖାଇ ପକ୍ଷୀ ଥଣ୍ଟରେ ଟିକିଟା ମାଟି ସଂଗ୍ରହ କରି ବସା ବା କୋରଡ଼ ମୁହଁ ବନ୍ଦ କରିଦିଏ ଏବଂ ଥଣ୍ଟ ଯିବା ଭଳି ସରୁ ବାଟ ରଖିଥାଏ। ଛୁଆ ବଡ଼ ହେବା ପର୍ଯ୍ୟନ୍ତ ଅଣ୍ଡିରା କୋଚିଳାଖାଇ ପକ୍ଷୀ ଖାଦ୍ୟ ସଂଗ୍ରହକରି ମା' ଓ ଛୁଆକୁ ଦେଇଥାଏ। ଛୁଆ ବଡ଼ ହେବା ପରେ କୋରଡ଼ ବା ବସା ମୁହଁରେ ଥିବା ମାଟି ଭାଙ୍ଗି ଛୁଆ ଓ ମାଈ କୋଚିଳାଖାଇ ପକ୍ଷୀକୁ ବାହାର କରିଥାଏ। ଏହି ସମୟରେ ଯଦି ଅଣ୍ଡିରା ପକ୍ଷୀଟିର ଶିକାରୀ କିମ୍ବା ଶତ୍ରୁଦ୍ୱାରା ମୃତ୍ୟୁ ହୁଏ, ତେବେ ମା'ପକ୍ଷୀ ଓ ଛୁଆ ଖାଦ୍ୟ ନ ପାଇ ମୃତ୍ୟୁମୁଖରେ ପଡିଥାଆନ୍ତି। ଏହା ଆଶ୍ଚର୍ଯ୍ୟ ଲାଗୁଥିଲେ ବି ସତ୍ୟ। ଏହା ହେଉଛି କୋଚିଳାଖାଇ ବଂଶଲୋପ ପାଇବାର ପ୍ରମୁଖ କାରଣ। ତେବେ କୋଚିଳାଖାଇ ପକ୍ଷୀଙ୍କ ଗତିବିଧି ଓ ସୁରକ୍ଷା ଦିଗରେ ବନ୍ୟପ୍ରାଣୀ ବିଭାଗ ପକ୍ଷରୁ ନଜର ରଖାଯାଇଛି ବୋଲି ସେ ସୂଚନା ଦେଇଛନ୍ତି।

ବାପା ମୃତ, ମା'ଝିଅ ଗୁରୁତର

ଆସିକା,୨୭।୨ (ସୁରେନ୍ଦ୍ର ନାଥ ସାହୁ)

ପିକ୍‌ଅପ୍ ଭ୍ୟାନ୍-ବାଇକ୍ ମୁହାଁମୁହିଁ ଧକ୍କା

ଗଞ୍ଜାମ ଜିଲା ଆସିକା-ବ୍ରହ୍ମପୁର ୫୯ ନଂ. ଜାତୀୟ ରାଜପଥର ପିତଳ ଛକ ନିକଟରେ ଗୁରୁବାର ଅପରାହ୍ନ ପ୍ରାୟ ୫ଟାରେ ପିକ୍‌ଅପ୍ ଭ୍ୟାନ୍ ସହ ବାଇକ୍ ମୁହାଁମୁହିଁ ଧକ୍କା ହୋଇଥିଲା। ଏଥିରେ ବାଇକ୍ ଚାଳକ ରାମଚନ୍ଦ୍ର ଜେନା (୪୮)ଙ୍କ ମୃତ୍ୟୁ ଘଟିଥିବା ବେଳେ ତାଙ୍କ ସ୍ତ୍ରୀ ରେବତୀ ଜେନା (୪୦) ଓ ଝିଅ ଆନି (୯) ଗୁରୁତର ଆହତ ହୋଇଛନ୍ତି।

ଆସିକା ଥାନା ଅନ୍ତର୍ଗତ ଗହଙ୍ଗୁ ପଞ୍ଚାୟତର ଦାନଚନ୍ଦନପେଡ଼ି ଗ୍ରାମର ରାମଚନ୍ଦ୍ର ତାଙ୍କ ସ୍ତ୍ରୀ ଓ ଝିଅଙ୍କୁ ନେଇ ବାଇକ୍ (ନଂ.ଓଆର ୦୭ଏଏ ୭୧୫୬)ରେ ଆସିକାରୁ ବ୍ରହ୍ମପୁର ଅଭିମୁଖେ ଯାଉଥିଲେ। ପିତଳ ଛକ ନିକଟରେ ସମ୍ମୁଖରୁ ଆସୁଥିବା ପିକ୍‌ଅପ୍ ଭ୍ୟାନ (ନଂ.ଓଡି ୦୨ ବିଏନ-୨୭୫୧) ସହ ବାଇକ୍ ମୁହାଁମୁହିଁ ଧକ୍କା ହେବାରୁ ବାପ, ମା ଓ ଝିଅ ଖସିପଡ଼ି ଗୁରୁତର ଆହତ ହୋଇଥିଲେ। ସମସ୍ତଙ୍କୁ ହଞ୍ଜଳକାଟୁ ଉପଖଣ୍ଡ ଚିକିତ୍ସାଳୟରେ ଭର୍ତ୍ତି କରାଯାଇଥିଲା। ସେଠାରେ ରାମଚନ୍ଦ୍ରଙ୍କୁ ଡାକ୍ତର ମୃତ ଘୋଷଣା କରିଥିଲେ। ମା', ଝିଅଙ୍କୁ ପ୍ରାଥମିକ ଚିକିତ୍ସା ପରେ ବ୍ରହ୍ମପୁର ବଡମେଡିକାଲକୁ ପଠାଇ ଦିଆଯାଇଛି। ଆସିକା ପୋଲିସ ଦୁର୍ଘଟଣାଗ୍ରସ୍ତ ଗାଡ଼ି ୨ଟିକୁ ଜବତ କରିବା ସହ ପିକ୍‌ଅପ୍ ଭ୍ୟାନ୍ ଚାଳକଙ୍କୁ ହିଞ୍ଜିଳି ଥାନାରେ ଅଟକ ରଖିଛି। ରାମଚନ୍ଦ୍ର ବ୍ରହ୍ମପୁରରେ ପାଠ ପଢୁଥିବା ତାଙ୍କ ବଡଝିଅକୁ ଦେଖିବା ଲାଗି ଯାଉଥିବା ବେଳେ ଦୁର୍ଘଟଣା ଘଟିଥିବା ତାଙ୍କ ଭାଇ ଅନ୍ତର୍ଯ୍ୟାମୀ ଜେନା ସୂଚନା ଦେଇଛନ୍ତି।

ଦୁର୍ଘଟଣାଗ୍ରସ୍ତ ଗାଡି।

ଦୁର୍ଘଟଣାସ୍ଥଳରେ ପହଞ୍ଚି ତଦନ୍ତ ଆରମ୍ଭ କରିଛି।

୮ରେ ମୁଖ୍ୟମନ୍ତ୍ରୀଙ୍କ ଗଞ୍ଜାମ ଗସ୍ତ

ଛତ୍ରପୁର,୨୭।୨(ଦିଲୀପ ସାମଲ)

ମାର୍ଚ୍ଚ ୮ତାରିଖରେ ମୁଖ୍ୟମନ୍ତ୍ରୀ ମୋହନ ଚରଣ ମାଝୀଙ୍କ ଗଞ୍ଜାମ ଜିଲା ଗସ୍ତ କାର୍ଯ୍ୟକ୍ରମ ରହିଛି। ଉକ୍ତ ଦିନ ଅନ୍ତର୍ଜାତୀୟ ମହିଳା ଦିବସରେ ମୁଖ୍ୟମନ୍ତ୍ରୀ 'ସୁଭଦ୍ରା' ଯୋଜନା ପ୍ରଥମ କିସ୍ତିର ଶେଷ ପର୍ଯ୍ୟାୟ ଓ ଦ୍ୱିତୀୟ କିସ୍ତି ଟଙ୍କା ବଣ୍ଟନ କରିବା କାର୍ଯ୍ୟକ୍ରମ ରହିଛି। ରାଜ୍ୟରେ ବର୍ତ୍ତମାନ ସୁଦ୍ଧା ୯୮ ଲକ୍ଷ ହିତାଧିକାରୀ ସୁଭଦ୍ରାରେ ସାମିଲ ହୋଇଥିବା ବେଳେ ସେଦିନ ୧କୋଟି ଟପିଯିବେ। ମାର୍ଚ୍ଚ ୮ରେ ସୁଭଦ୍ରାରେ ଯେଉଁମାନେ ଯୋଡ଼ିହେବେ ସେମାନଙ୍କୁ ଉଭୟ ପ୍ରଥମ କିସ୍ତି ଓ ଦ୍ୱିତୀୟ କିସ୍ତି ଟଙ୍କା ମିଳିବ। ଗଞ୍ଜାମ ଜିଲାରେ ମୁଖ୍ୟମନ୍ତ୍ରୀ ଏହାର ଶୁଭାରମ୍ଭ କରିବେ ବୋଲି ସୂଚନା ମିଳିଛି। ଉକ୍ତଦିନ ଜିଲାର ବିଭିନ୍ନ ପ୍ରକଳ୍ପର ଶିଳାନ୍ୟାସ ଓ ଉଦ୍‌ଘାଟନ କରିବା କାର୍ଯ୍ୟକ୍ରମ ମଧ୍ୟ ରହିଛି। ତେଣୁ ଗୁରୁବାର ଜିଲାପାଳ ଦିବ୍ୟଜ୍ୟୋତି ପରିଡାଙ୍କ ଅଧ୍ୟକ୍ଷତାରେ ବିଭିନ୍ନ ବିଭାଗକୁ ନେଇ ଏକ ବୈଠକ ହୋଇଥିବା ଜଣାପଡିଛି।

ପୋଲ ତଳକୁ ବାଇକ୍ ଖସି ୨ ମୃତ, ଜଣେ ଗୁରୁତର

କୋରାପୁଟ/ପଟ୍ଟାଙ୍ଗି,୨୭।୨ (ଅମିତାଭ ବେହେରା/ଶରତ କୁମାର ଧଳ)

ଜାଗରଯାତ୍ରା ଦେଖା ହେଲା କାଳ

ଶିବରାତ୍ରିରେ ଯାତ୍ରା ଦେଖି ଫେରିବା ସମୟରେ ପୋଲ ତଳକୁ ବାଇକ୍ ଖସି ୨ଜଣଙ୍କ ମୃତ୍ୟୁ ହୋଇଥିବା ବେଳେ ଜଣେ ଗୁରୁତର ହୋଇଛନ୍ତି। ମୃତକ ହେଲେ ସେମିଳିଗୁଡ଼ା ବ୍ଲକ୍ ପଟ୍ଟାଙ୍ଗି ଥାନା ଅନ୍ତର୍ଗତ ସାଡାମ ପଞ୍ଚାୟତ କେନାଲଗୁଡା ଅଞ୍ଚଳର ଗଙ୍ଗାଧର ଖରା(୩୦) ଓ କୃଷ୍ଣଚନ୍ଦ୍ର ଗେମେଲ(୩୫)। ଏସ୍‌ପୁଟ ଗ୍ରାମର ଜଗବନ୍ଧୁ କିଞ୍ଜୋଇ(୪୦) ଗୁରୁତର ରହିଛନ୍ତି। ସୂଚନାଯୋଗ୍ୟ, ବୁଧବାର ଗଙ୍ଗାଧର, କୃଷ୍ଣଚନ୍ଦ୍ର ଓ ଜଗବନ୍ଧୁ କୋରାପୁଟ ଜିଲା ଜୟପୁର-ବିଶାଖାପାଟଣା ଜାତୀୟ ରାଜପଥ ନିକଟ ଚାଟୁଆ ଗ୍ରାମକୁ ଶିବରାତ୍ରରେ ଯାତ୍ରା ଦେଖିବାକୁ ଯାଇ ସକାଳୁ ବାଇକ୍(ଓଡି୧୦-ଏମ୍-୦୯୬୭)ରେ ଘରକୁ ଫେରୁଥିବା ବେଳେ ଭାରସାମ୍ୟ ହରାଇ ଅନ୍ଧାରିଘାଟ ବ୍ରିଜ୍ ନିକଟ ଡୁବୁବା ପୋଲ ତଳକୁ ଖସି ପଡ଼ିଥିଲେ। ଫଳରେ ଘଟଣାସ୍ଥଳରେ ୨ଜଣଙ୍କ ମୃତ୍ୟୁ ହୋଇଥିଲା। ଜଗବନ୍ଧୁଙ୍କୁ ଗୁରୁତର ଅବସ୍ଥାରେ ଉଦ୍ଧାର କରାଯାଇ ନନ୍ଦପୁର ଗୋଷ୍ଠୀ ସ୍ୱାସ୍ଥ୍ୟକେନ୍ଦ୍ରରେ ପ୍ରାଥମିକ ଚିକିତ୍ସା ପରେ କୋରାପୁଟ ଶହୀଦ ଲକ୍ଷ୍ମଣ ନାୟକ ଭେଷଜ ମହାବିଦ୍ୟାଳୟ ଓ ଚିକିତ୍ସାଳୟକୁ ସ୍ଥାନାନ୍ତର କରାଯାଇଛି। ଏ ନେଇ ପାଡୁଆ ପୋଲିସ ପରିବାର ଲୋକଙ୍କୁ ଖବର ଦେଇଥିଲା। ପୋଲ ତଳ ନଦୀଗର୍ଭରୁ ବାଇକ୍ ଓ ପଥର ଉପରେ ପଡ଼ିଥିବା ମୃତଦେହ ପାଡୁଆ ପୋଲସ ଜବତ କର ତଦନ୍ତ କରୁଥିବା ଥାନା ଅଧିକାରୀ ଅଶୋକ ବିଷୋୟୀ ସୂଚନା ଦେଇଛନ୍ତି। ମୃତଦେହ ବ୍ୟବଚ୍ଛେଦ ପରେ ପରିବାର ଲୋକଙ୍କୁ ହସ୍ତାନ୍ତର କରାଯିବ ବୋଲି ସେ କହିଛନ୍ତି।

୩ରେ ଖୋଲାରହିବ ମୁଖ୍ୟମନ୍ତ୍ରୀଙ୍କ ଅଭିଯୋଗ ଶୁଣାଣି

ଭୁବନେଶ୍ୱର, ୨୭।୨(ସୁନିତ୍ ମିଶ୍ର)

ମୁଖ୍ୟମନ୍ତ୍ରୀ ମୋହନ ଚରଣ ମାଝୀ ଆସନ୍ତା ୩ ତାରିଖରେ ୟୁନିଟ୍-୫ ଭୁବନେଶ୍ୱରସ୍ଥିତ ମୁଖ୍ୟମନ୍ତ୍ରୀଙ୍କ ଅଭିଯୋଗ ପ୍ରକୋଷ୍ଠଠାରେ ଜନସାଧାରଣଙ୍କ ବିଭିନ୍ନ ଅଭିଯୋଗର ଶୁଣାଣି କରିବେ। ଏହି ଅଭିଯୋଗ ଶୁଣାଣି ପାଇଁ ଅନ୍‌ଲାଇନ ପଞ୍ଜୀକରଣ ଶୁକ୍ରବାର ଦିବା ୧୧ ଘଟିକାଠାରୁ ଆରମ୍ଭ ହେବ। ସର୍ବାଧିକ ୧୦୦୦ ଜଣ ଏ ନେଇ ପଞ୍ଜୀକରଣ କରିପାରିବେ। ଏଥିଲାଗି ଆଗ୍ରହୀ ଜନସାଧାରଣ ଜନଶୁଣାଣି ପୋର୍ଟାଲ(https://janasunani.odisha.gov.in/) କିମ୍ବା ଜନଶୁଣାଣି ମୋବାଇଲ ଆପ୍ଲିକେଶନ ମାଧ୍ୟମରେ ମୁଖ୍ୟମନ୍ତ୍ରୀଙ୍କୁ ସାକ୍ଷାତକରିବା ପାଇଁ ପଞ୍ଜୀକରଣ କରିପାରିବେ। ପଞ୍ଜୀକୃତ ପ୍ରାପ୍ତି ସ୍ୱୀକାରପତ୍ର ଏବଂ ବ୍ୟକ୍ତିଗତ ପରିଚୟପତ୍ର ତଥା ନିଜର ଅଭିଯୋଗପତ୍ର ସହ ଦର୍ଶାଯାଇଥିବା ସ୍ଥାନରେ ନିର୍ଦ୍ଧାରିତ ସମୟରେ ଉପସ୍ଥିତ ରହି ନିଜର ଅଭିଯୋଗ ମୁଖ୍ୟମନ୍ତ୍ରୀଙ୍କୁ ଜଣାଇପାରିବେ।

ଦଶମ ଶ୍ରେଣୀ ଛାତ୍ରୀ ମା' ହେବା ଘଟଣା କେନ୍ଦ୍ରାଞ୍ଚଳ ଆର୍‌ଡିସି, ଜିଲାପାଳଙ୍କ ତଦନ୍ତ

ମାଲକାନଗିରି/ଚିତ୍ରକୋଣ୍ଡା, ୨୭।୨ (ନୃସିଂହ ଚରଣ ମହାନ୍ତି/ପ୍ରଫୁଲ୍ଲ ଚନ୍ଦ୍ର ତ୍ରିପାଠୀ)

- ଘଟଣାସ୍ଥଳକୁ ଗଲା ଭାଜପା ଟିମ୍
- ପରୀକ୍ଷା ଦେଲେ ପୀଡ଼ିତା ଛାତ୍ରୀ

ମାଲକାନଗିରି ଜିଲା ଚିତ୍ରକୋଣ୍ଡା ଏସ୍‌ଏସ୍‌ଡି ହାଇସ୍କୁଲର ଜଣେ ୧୦ମ ଶ୍ରେଣୀ ଛାତ୍ରୀ ମା' ହେବା ଘଟଣାରେ ଗୁରୁବାର କେନ୍ଦ୍ରାଞ୍ଚଳ ଆର୍‌ଡିସି ବି.ପରମେଶ୍ୱରନ୍, ମାଲକାନଗିରି ଜିଲାପାଳ ଆଶିଷ ଈଶ୍ୱର ପାଟିଲ, ପିଏ ଆଇଟିଡିଏ ଯୁଗଳ ଶବର,ଡିଡବ୍ଲ୍ୟୁଓ ଶ୍ରୀନିବାସ ଆଚାରୀ ଚିତ୍ରକୋଣ୍ଡା ଯାଇ ତଦନ୍ତ କରିଥିଲେ। ସେହିପରି ଭାଜପାର ଏକ ଟିମ୍ ମଧ୍ୟ ଘଟଣାର ଅନୁଧ୍ୟାନ କରିଥିଲେ। ଛାତ୍ରୀ ଜଣକ ମେଡିକାଲରୁ ଫେରିବା ପରେ ଗୁରୁବାର କଡ଼ା ସୁରକ୍ଷାରେ ଗଣିତ ପରୀକ୍ଷା ଦେଇଛନ୍ତି। ଆର୍‌ଡିସି ବିଦ୍ୟାଳୟକୁ ଯାଇ କର୍ତ୍ତୃପକ୍ଷ ଏବଂ ପୀଡ଼ିତା ଛାତ୍ରୀଙ୍କୁ ଭେଟି ଘଟଣା ସମ୍ପର୍କରେ ବୁଝିଥିଲେ। ପୀଡ଼ିତାଙ୍କ ଅଭିଭାବକଙ୍କ ସହ ଏବଂ ବିଦ୍ୟାଳୟର ଅନ୍ୟ ଛାତ୍ରୀଙ୍କ ସହ ମଧ୍ୟ ଆଲୋଚନା କରିଥିଲେ। ତଦନ୍ତ ରୁଦ୍ଧଦ୍ୱାର ଭିତରେ ହୋଇଥିବାରୁ ଏହାର ସବିଶେଷ ତଥ୍ୟ ଜଣାପଡ଼ି ନାହିଁ।

ସେହିପରି ଭାଜପା ଜିଲା ସଭାପତି ଅଶୋକ ପରିଡ଼ାଙ୍କ ସମେତ ବାଲିମେଳା ଏନ୍‌ଏସି ଅଧ୍ୟକ୍ଷ ପ୍ରଦୀପ ନାୟକ,ଉପସଭାପତି ସନ୍ତୋଷିନୀ ପାତ୍ର, ସୀମାଞ୍ଚଳ ପ୍ରଧାନ ଓ ଜ୍ୟୋତିରଞ୍ଜନ ବେହେରା ପ୍ରମୁଖ ବିଦ୍ୟାଳୟରେ ପହଞ୍ଚି କର୍ତ୍ତୃପକ୍ଷଙ୍କ ସହ ଆଲୋଚନା କରିଥିଲେ। ଏଥିସହ ଛାତ୍ରୀ ଜଣକ କିପରି ଗର୍ଭବତୀ ହେଲେ ବିବରଣୀ ସଂଗ୍ରହ କରିବା ପରେ ସରକାରଙ୍କୁ ଅବଗତ କରାଇବେ ବୋଲି ପରିଡ଼ା କହିଛନ୍ତି। ପରିଡ଼ାଙ୍କ କହିବା ଅନୁଯାୟୀ, ଜାନୁଆରୀ ୨୮ ରେ ଛାତ୍ରୀ ଜଣକ ଖୋ ଖୋ ଖେଳି ବିଜୟୀ ହୋଇଛନ୍ତି। ସେ ଗର୍ଭବତୀ ଥିବା ସମ୍ପର୍କରେ ସାଙ୍ଗମାନଙ୍କୁ ଭୟ ଦେଖାଉଥିଲେ। ସବୁବେଳେ ଢିଲା ସ୍ୱେଟର ଏବଂ ସାଲ ଘୋଡ଼ାଇ ହେଉଥିଲେ ବୋଲି ତଦନ୍ତରୁ ପରିଡ଼ା ଜାଣିବାକୁ ପାଇଥିବା କହିଛନ୍ତି। ଆଦିବାସୀ ଛାତ୍ରୀଙ୍କୁ ଉଚ୍ଚ ଶିକ୍ଷିତ କରିବା ପାଇଁ ଆବାସିକ ବିଦ୍ୟାଳୟର ସୁବିଧା ରହିଛି। ଛାତ୍ରୀଙ୍କ ଯତ୍ନନେବା ପାଇଁ ମାତ୍ରନ୍ ରହିଛନ୍ତି। ପ୍ରତି ମାସରେ ଏଏନ୍‌ଏମ୍ ଛାତ୍ରୀଙ୍କ ସ୍ୱାସ୍ଥ୍ୟ ଯାଞ୍ଚ କରିବାର ନିୟମ ରହିଛି। କିନ୍ତୁ ଏହା ଭିତରେ ଚିତ୍ରକୋଣ୍ଡା ସେବାଶ୍ରମରେ ୧୦ମ ଶ୍ରେଣୀ ଛାତ୍ରୀ ଶିଶୁ କନ୍ୟା ଜନ୍ମଦେବା ସମସ୍ତଙ୍କୁ ଚକିତ କରିଛି। ତେବେ ଛାତ୍ରୀ ଜଣକ ୮ ମାସର ଗର୍ଭବତୀ ହେବା ପର୍ଯ୍ୟନ୍ତ ସ୍କୁଲ କର୍ତ୍ତୃପକ୍ଷ କିପରି ଜାଣିପାରିଲେ ନାହିଁ ଓ ଆମେ ଝିଅକୁ ଦେଖିବାକୁ ଆସିଲେ ଫଟୋ ଉଠାଇବା ସହ କଡ଼ାକଡ଼ି ଯାଞ୍ଚ ପରେ ଦେଖା କରିବାକୁ ଦିଆଯାଇଥାଏ। ତେବେ ଏତେ ସୁରକ୍ଷା ଭିତରେ କିପରି ଝିଅ ଗର୍ଭବତୀ ହେଲା, ଯାହାକୁ ନେଇ ପୀଡ଼ିତାଙ୍କ ବାପା ପ୍ରଶ୍ନ ଉଠାଇଛନ୍ତି। ତେଣୁ ଯେଉଁମାନେ ଏଥିରେ ଦାୟୀ ସେମାନଙ୍କ ଉପରେ ଦୃଢ଼ କାର୍ଯ୍ୟାନୁଷ୍ଠାନ ନେବା ପାଇଁ ପୀଡ଼ିତାଙ୍କ ବାପା ଦାବି କରିଛନ୍ତି। ଏପଟେ ଆଦିବାସୀ ଛାତ୍ରୀଙ୍କୁ ପ୍ରଶାସନର ଅଣଦେଖାକୁ ନେଇ ବିଧାନସଭାରେ ପ୍ରଶ୍ନ କରିବେ ବୋଲି ସ୍ଥାନୀୟ ବିଧାୟକ ମଙ୍ଗୁ ଖିଲ କହିଛନ୍ତି।

ସୂଚନାଯୋଗ୍ୟ, ଚିତ୍ରକୋଣ୍ଡା ଅନୁସୂଚିତ ଜାତି ଓ ଜନଜାତି ଉଚ୍ଚ ବିଦ୍ୟାଳୟର ଛାତ୍ରୀନିବାସରେ ରହୁଥିବା ଜଣେ ୧୦ମ ଶ୍ରେଣୀ ଛାତ୍ରୀ ଗତ ୨୪ ତାରିଖରେ ପରୀକ୍ଷା ଦେଇ ଆସିଲା ପରେ ସନ୍ଧ୍ୟାରେ ଏକ କନ୍ୟା ସନ୍ତାନ ଜନ୍ମ ଦେଇଥିଲେ। ଜିଲା ମଙ୍ଗଳ ଅଧିକାରୀ ଏ. ଶ୍ରୀନିବାସ ଆଚାରୀ ଘଟଣାର ତଦନ୍ତକରି ଜିଲାପାଳଙ୍କୁ ରିପୋର୍ଟ ଦେବା ପରେ ପ୍ରଧାନ ଶିକ୍ଷକ ଓ ଏଏନ୍‌ଏମ୍‌ଙ୍କୁ ନିଲମ୍ବିତ କରାଯାଇଥିବା ବେଳେ ମାତ୍ରନ୍‌ଙ୍କୁ ଚାକିରିରୁ ବହିଷ୍କାର କରାଯାଇଥିଲା। ଏଥିରେ ସମ୍ପୃକ୍ତ ଅଭିଯୁକ୍ତ ସୁଶାନ୍ତ ଖିଲଙ୍କୁ ପୋଲିସ ଗିରଫ ପରେ କୋର୍ଟ ଚାଲାଣ କରିଛି।

ମାଟ୍ରିକ୍: ଗଣିତ ପରୀକ୍ଷାରେ କପି କରି ୫ ପରୀକ୍ଷାର୍ଥୀ ଏମ୍‌ପି

କଟକ,୨୭।୨(କାର୍ତ୍ତିକ ସାହୁ)

ମାଧ୍ୟମିକ ଶିକ୍ଷା ପରିଷଦ (ବୋର୍ଡ) ଦ୍ୱାରା ପରିଚାଳିତ ମାଟ୍ରିକ୍ ପରୀକ୍ଷାର ଗୁରୁବାର ଗଣିତ ପରୀକ୍ଷାରେ କପି କରି ୫ ଜଣ ପରୀକ୍ଷାର୍ଥୀ ମାଲପ୍ରାକ୍ଟିସ୍(ଏମ୍‌ପି) ହୋଇଛନ୍ତି। ସେହିପରି ଦ୍ୱିତୀୟ ଭାଷା ପରୀକ୍ଷାରେ ୮ ଜଣ ଓ ପ୍ରଥମ ଭାଷା ପରୀକ୍ଷାରେ ୪ ପରୀକ୍ଷାର୍ଥୀ ଏମ୍‌ପି ହୋଇଛନ୍ତି। ସୂଚନାଯୋଗ୍ୟ, ମାଟ୍ରିକ୍ ପରୀକ୍ଷାରେ ଅସାଧୁ ଉପାୟ ଅବଲମ୍ବନକୁ ପ୍ରତିହତ କରିବା ସହ ଶୃଙ୍ଖଳିତ ପରୀକ୍ଷା ପରିଚାଳନା ନିମନ୍ତେ ବୋର୍ଡ ପକ୍ଷରୁ ଚତୁଃସ୍ତରୀୟ ସ୍ୱାଡ୍ ବ୍ୟବସ୍ଥା କରାଯାଇଛି। ଏଥିସହ ବୋର୍ଡ ମୁଖ୍ୟାଳୟରେ ନିୟନ୍ତ୍ରଣ କକ୍ଷ ଓ ଆର୍ଟିଫିସିଆଲ ଇଣ୍ଟେଲିଜେନ୍ସି (ଏଆଇ)ର ଉପଯୋଗ କରାଯାଇଛି। ସେହିପରି ପରୀକ୍ଷାକେନ୍ଦ୍ରରୁ ପ୍ରଶ୍ନପତ୍ର ଭାଇରାଲ ରୋକିବା ପାଇଁ ମଧ୍ୟ ୱାଟର ମାର୍କ, ବାର୍ କୋଡ୍ ଓ ସିକ୍ରେଟ୍ କୋଡ୍ ବ୍ୟବସ୍ଥା ପରୀକ୍ଷା ଖାତାରେ ରଖାଯାଇଛି।

ବାଲେଶ୍ୱରରୁ ଶିରିଡ଼ି-ନାଶିକକୁ ଗଡ଼ିଲା ସ୍ୱତନ୍ତ୍ର ରେଳ

- ତୀର୍ଥଯାତ୍ରାର

ଏ ପୃଥିବୀର ଉର୍ଦ୍ଧ୍ୱରେ ଯେଉଁ ସବୁ ସ୍ୱର୍ଗ ରହିଛି– ସେଗୁଡିକ ନିଶ୍ଚୟ ମହାନ୍ ଏବଂ ବିସ୍ମୟକର। କିନ୍ତୁ ତୁମ ନିଜ ଭିତରେ ଲୁଚିଥିବା ସ୍ୱର୍ଗ ହେଉଛି ଅଧିକ ମହାନ୍ ଓ ବିସ୍ମୟଜନକ। ସେହିସବୁ ସ୍ୱର୍ଗର ନନ୍ଦନକାନନ ଦିବ୍ୟ ଉଦ୍ୟାନରକ୍ଷକମାନଙ୍କ କାର୍ଯ୍ୟ ଲାଗି ଅପେକ୍ଷାରତ। –ଶ୍ରୀଅରବିନ୍ଦ

ନୂଆ ସଂସ୍ଥା ଆବଶ୍ୟକ

ଜେଫ୍ ମୁଲଗାନ

ବିଶ୍ୱରେ ସରକାରୀ ସଂସ୍ଥା ବା ବ୍ୟବସ୍ଥାଗୁଡ଼ିକ ଏବେ ସଙ୍କଟରେ। ସେଗୁଡ଼ିକ ପ୍ରତି ବିଶ୍ୱାସ କମିବାରେ ଲାଗିଛି। ପାଣ୍ଠି ହ୍ରାସ ଓ ଭୂରାଜନୈତିକ ବିଭାଜନ ପରିପ୍ରେକ୍ଷୀରେ ଅନ୍ତର୍ଜାତୀୟ ସଂସ୍ଥାଗୁଡ଼ିକ ପୂର୍ବାପେକ୍ଷା ଦୁର୍ବଳ ହେଉଥିବା ଦେଖାଯାଉଛି। ଆମେରିକା ରାଷ୍ଟ୍ରପତି ଡୋନାଲ୍ଡ ଟ୍ରମ୍ପଙ୍କ ପ୍ରଶାସନ ବିଶ୍ୱର ଅତି ଧନୀ ଏଲନ ମସ୍କ ମିଳିତ ଭାବେ କାମ କରି ୟୁଏସ୍‌ଏଆଇଡି ହ୍ରାସ କରିବା ସହ ଶିକ୍ଷା ବିଭାଗକୁ ହଟାଇ ଦେବା ପାଇଁ ପ୍ରସ୍ତୁତ ହେଉଛନ୍ତି। ଏହା ଏକ ଖରାପ ଯୋଜନା ଏବଂ ଏହାର ବିପରିତ ପ୍ରଭାବ ପଡ଼ିପାରେ। କିନ୍ତୁ ସେମାନେ ଆମକୁ ମନେପକାଇ ଦେଉଛନ୍ତି ଯେ, ଅର୍ଦ୍ଧଶତାବ୍ଦୀ ପୂର୍ବର ସରକାରୀ ସଂସ୍ଥା ବା ନୀତିଗୁଡ଼ିକ ଏବେ ସେମିତି ରହିବାର କୌଣସି କାରଣ ନାହିଁ। କିନ୍ତୁ ବିଶ୍ୱରେ ଏବେକାର ସଂସ୍ଥାଗୁଡ଼ିକର ସୁରକ୍ଷା ପାଇଁ ପର୍ଯ୍ୟାପ୍ତ ପଦକ୍ଷେପର ଅଭାବ ଦେଖାଯାଉଛି।

ମାନବତା ସମ୍ମୁଖରେ ଅନେକ ଆହ୍ୱାନ ରହିଛି। ସେଗୁଡ଼ିକ ମଧ୍ୟରୁ କେତେକକୁ ଯଥା ଆର୍ଟିଫିସିଆଲ ଇଣ୍ଟେଲିଜେନ୍ସ (ଏଆଇ)ପ୍ରସ୍ତୁତ ଏବଂ ମାନସିକ ସ୍ୱାସ୍ଥ୍ୟର ସମାଧାନ କରିବା ଠାରୁ ଆରମ୍ଭ କରି ସବୁଜ ଶକ୍ତିକୁ ପରିବର୍ତ୍ତନ ହେବାର ପରିଚାଳନା ଓ ଶିଳ୍ପନୀତି ପର୍ଯ୍ୟନ୍ତ, ବିନା ସଂସ୍ଥାରେ ଭଲ ଭାବେ ନିୟନ୍ତ୍ରଣ କରାଯାଇପାରେ। କିନ୍ତୁ ଏବେ ମନ୍ତ୍ରଣାଳୟ, ଏଜେନ୍ସି, କମିଶନ, ସରକାରୀ ସେବା ଏବଂ ନିୟାମକଗୁଡ଼ିକ ବହୁ ସମୟରେ ଏହି ସବୁ ଆବଶ୍ୟକତାକୁ ପୂରଣ କରିବାରେ ଦୁର୍ବଳ ଥିବା ଦେଖାଯାଏ। ଏଣୁ ବିକଳ୍ପ ସୃଷ୍ଟି ହେବା ଉଚିତ। ସରକାର ଆଇନ ଲାଗୁ କରିବା, ପିଲାଙ୍କୁ ଶିକ୍ଷାଦେବା, ଟିକସ ସଂଗ୍ରହ କରିବା କିମ୍ବା ସୁରକ୍ଷା ଯୋଗାଇବା ଭଳି କାର୍ଯ୍ୟ ପାଇଁ ସଂସ୍ଥାଗୁଡ଼ିକ ଉପରେ ନିର୍ଭରଶୀଳ। ଅନେକ ସମୟରେ ସେମାନେ ନୂଆ କାମ ଯଥା କାର୍ବନ ଡାଇଅକ୍ସାଇଡ ନିର୍ଗମନ ହ୍ରାସ କରିବା କିମ୍ବା ଯୋଜନାବଦ୍ଧ ଅପରାଧ ବିରୋଧରେ ଲଢ଼ିବା ପାଇଁ ମଧ୍ୟ ନୂଆ ସଂସ୍ଥା ସୃଷ୍ଟି କରୁଛନ୍ତି। ସଂସ୍ଥାକୁ ପାଣ୍ଠି ଯୋଗାଣ ହ୍ରାସ ଓ ସେଗୁଡ଼ିର କ୍ଷତି କରାଯାଉଥିବାବେଳେ ସଂସ୍କାରକମାନେ ସେଗୁଡ଼ିକର ଦକ୍ଷତା ବୃଦ୍ଧି କରିବା ସହ ସେସବୁ ପ୍ରତି ଲୋକଙ୍କ ବିଶ୍ୱାସ ଫେରାଇ ଆଣିବା ପାଇଁ ଅଧିକ ନୂଆ ସାଧନ ଓ ପ୍ରଯୁକ୍ତି ପ୍ରସ୍ତୁତ କରିବା ଉପରେ ଗୁରୁତ୍ୱ ଦେବା ଉଚିତ। କିନ୍ତୁ ୨୦–୩୦ ବର୍ଷ ପୂର୍ବ ତୁଳନାରେ ଏବେ ସଂସ୍ଥା ଗଠନ କରିବା ସମ୍ପୂର୍ଣ୍ଣ ଭିନ୍ନ। ଅଲଫାବେଟ, ବାଇଟ୍‌ଡାନ୍ସ, ଆମାଜନ ଏବଂ ଆଲିବାବା ଭଳି ବିଶ୍ୱସ୍ତରୀୟ ବ୍ୟବସାୟିକ ସଂସ୍ଥାଗୁଡ଼ିକ ମୌଳିକ ରୂପରେ ଏକ ନୂଆ ବିଜ୍‌ନେସ ମଡେଲ ଆରମ୍ଭ କରିଛନ୍ତି ଓ ଅର୍ଥ ବ୍ୟବସ୍ଥାଗୁଡ଼ିକରେ ଅପ୍ରତ୍ୟାଶିତ ବୃଦ୍ଧି କରିଛନ୍ତି। ପାଖାପାଖି ୩୦ ବର୍ଷ ପୂର୍ବେ କେହି ଚିନ୍ତା କରିଥିବେ କି, କୌଣସି ଟ୍ୟାକ୍ସିର ମାଲିକ ନ ହୋଇ ଉବର କିମ୍ବା ଗ୍ରାବ ଭଳି କମ୍ପାନୀଗୁଡ଼ିକ ଟ୍ୟାକ୍ସି ସେବା ଯୋଗାଇ ଦେବେ। ଏହି ସମୟରେ ସିଭିଲ ସୋସାଇଟି ମଧ୍ୟ ୱିକିପିଡ଼ିଆ, ଉଷାହିଦି (ଡେଟା କ୍ରାଉଡ ସୋର୍ସିଂ) ଏବଂ ବୁର୍ଜୋର୍ଗ (ହୋମ୍ କେୟାର) ଭଳି ଏକ ନୂଆ ମଡେଲ ବିକାଶ କରିଛି। ଏହାବ୍ୟତୀତ ସରକାରୀ – ବେସରକାରୀ

ଭାଗୀଦାରିରେ ଅନେକ ନୂଆ ବ୍ୟବସ୍ଥା ସହ ଅନେକ ହଜାର ବି– କର୍ପ୍ସ (ବ୍ରାଜିଲରେ ନେଚୁରା ଭଳି) ଅଛି, ଯାହାକୁ ସାମାଜିକ ଓ ପରିବେଶଗତ ନୀତିଗୁଡ଼ିକ ମାର୍ଗଦର୍ଶନ କରୁଛନ୍ତି।

ଏହା ବ୍ୟତୀତ ସରକାରୀ କ୍ଷେତ୍ର ମଧ୍ୟରେ କେତେକ ଗୁରୁତ୍ୱପୂର୍ଣ୍ଣ ଆବିଷ୍କାର କରାଯାଇସାରିଛି। ୨୦୦୯ରେ ଭାରତର ଆଧାର ଯୋଜନା ଆରମ୍ଭ ହେବା ପରଠାରୁ ଏହା ୧୦୦ କୋଟିରୁ ଊର୍ଦ୍ଧ୍ୱ ଲୋକଙ୍କୁ ବାୟୋମେଟ୍ରିକ ଆଇଡି ଓ ବ୍ୟାପକ ବିତ୍ତୀୟ ସେବା ଯୋଗାଇଦେବାରେ ସାହାଯ୍ୟ କରିଛି। ବିଗତ ଦଶନ୍ଧିରେ, ଭାରତର ପ୍ରଧାନମନ୍ତ୍ରୀ ନରେନ୍ଦ୍ର ମୋଦି ତାଙ୍କ ନୀତି 'ଅଧିକ ଶାସନ ଓ କମ୍ ସରକାର' ଲାଗୁ କରି ଆସିଥିବାବେଳେ ୨୦୧୧ରେ ଚାଇନା ପ୍ରଥମେ ସାଇବର ସ୍ପେସ୍ ଆଡ୍‌ମିନିଷ୍ଟ୍ରେସନ ସୃଷ୍ଟି କରିଥିଲା ଏବଂ ଏହାର ଗଭର୍ନମେଣ୍ଟ ଗାଇଡାନ୍ସ ଫଣ୍ଡ୍ ୨୦୦୨ରୁ ନୂଆ ପ୍ରଯୁକ୍ତି ପାଇଁ ଅନେକ ଟ୍ରିଲିୟନ ଡଲାର ଯୋଗାଡ଼ କରିପାରିଛି। କିନ୍ତୁ ବିଶ୍ୱର ଅଧିକାଂଶ ଦେଶରେ ସରକାରୀ ସଂସ୍ଥାଗୁଡ଼ିକର କ୍ୱେଚିତ ପରିବର୍ତ୍ତନ କରାଯାଇଛି। ସେଗୁଡ଼ିକ ମଧ୍ୟରୁ ଅଧିକାଂଶ ଏକ ଶତାବ୍ଦୀ ପୂର୍ବରୁ ଯେମିତି ଥିଲେ ଏବେ ମଧ୍ୟ ସେମିତି ଚାଲିଛି ଏବଂ ବହୁ ସମୟରେ ଏସବୁ ଉତ୍ତରଦାୟୀ ହେଉ ନ ଥିବା ଦେଖାଯାଏ। ଏବେ ଯେତେବେଳେ ନୂଆ ସଂସ୍ଥା ସୃଷ୍ଟି କରାଯାଉଛି ସେଗୁଡ଼ିକ ସାଧାରଣତଃ ବରିଷ୍ଠ ରାଜନେତା କିମ୍ବା ସିଭିଲ ସର୍ଭାଣ୍ଟଙ୍କ କମିଟି ଦ୍ୱାରା ଗଠନ କରାଯାଉଛି ଏବଂ ଏଗୁଡ଼ିକ ଅନ୍ୟମାନଙ୍କଠାରୁ ଭିନ୍ନ ରହୁଛି। ଏସବୁରେ ପଦାନୁକ୍ରମିକ ବ୍ୟବସ୍ଥା ରହିବା ସହ ଅପରିବର୍ତ୍ତନୀୟ ରହୁଛି।

ଏଆଇ ଆରମ୍ଭ ହେବା ପରଠାରୁ ୨୦ ବର୍ଷ ହେଲା ଏହାକୁ ବ୍ୟାପକ ଭାବେ ସରକାରୀ ସେବା (ଆଇନ ଗଠନ ଓ ସ୍ୱାସ୍ଥ୍ୟସେବା ସମେତ)ଗୁଡ଼ିକରେ ଏବଂ ଅନେକ ଘରୋଇ (କ୍ରେଡିଟ ସ୍କୋରିଂ ଓ ସର୍ଚ୍ଚ ଇଞ୍ଜିନ)ରେ ବ୍ୟବହାର କରାଯାଉଛି। କିନ୍ତୁ ଏବେ ବିଶ୍ୱରେ ସରକାରୀ ସେବାରେ ଅଧିକ ସଫଳତା ହାସଲ କରିବାଠାରୁ ଆରମ୍ଭ କରି ନିର୍ଯାତନା ହ୍ରାସ କରିବାରେ ନିୟାମକର ସୁପରିଚାଳନା ପାଇଁ ଅନେକ ସଂସ୍ଥା ସୃଷ୍ଟି କରିବା ଆରମ୍ଭ ହୋଇଛି। ଟେକ୍‌ନୋଲୋଜି ସହିତ ଜଡ଼ିତ ସୁଯୋଗ ଓ ବିପଦ ସମ୍ପର୍କିତ ବୈଶ୍ୱିକ ଜ୍ଞାନ ଏକତ୍ରିତ କରିବା ଲାଗି ଆନ୍ତର୍ଜାତିକ ସଂସ୍ଥାସବୁ ଗଠନ କରାଯାଉଛି। ମାଇକ୍ରୋସଫ୍ଟର ମୁଖ୍ୟ ଅର୍ଥନୀତିଜ୍ଞ ମାଇକେଲ ସ୍କଓ୍ୱାର୍ଜ ୨୦୨୩ରେ କହିଥିଲେ ଯେ, ଆମେ ଏଆଇ କ୍ଷେତ୍ରରେ ଘଟୁଥିବା କ୍ଷତିକୁ ଅନୁଧ୍ୟାନ ନ କରିବା ପର୍ଯ୍ୟନ୍ତ ଏହାକୁ ସଞ୍ଚାଳିତ କରିବା ଉଚିତ ନୁହେଁ। ଦେଖିବାକୁ ଗଲେ ଏହିସବୁ ଯୁକ୍ତି ସ୍ୱଷ୍ଟ ଭାବେ ଘରୋଇ ସ୍ୱାର୍ଥ ପାଇଁ ଉପଯୋଗୀ। କିନ୍ତୁ ସରକାରୀ ସଂସ୍ଥାଗୁଡ଼ିକର କାମ ହେଉଛି ଲୋକଙ୍କ ସ୍ୱାର୍ଥ। ୨୦୨୪ ଅର୍ଥନୀତି ନୋବେଲ ବିଜେତା ଅର୍ଥନୀତିଜ୍ଞ ଡାରୋନ ଆକେମୋଗ୍ଲୁ ଓ ଅନ୍ୟମାନଙ୍କ ମତରେ, କାହିଁକି କେତେକ ଦେଶ ଅତ୍ୟଧିକ ସମୃଦ୍ଧି ଲାଭ କରୁଛନ୍ତି ତାହା ସଂସ୍ଥାଗୁଡ଼ିକ ହିଁ ନିଶ୍ଚିତ କରନ୍ତି। ତଥାପି ସିଙ୍ଗାପୋରରେ ସେଣ୍ଟ୍ରାଲ ପ୍ରୋଭିଡେଣ୍ଟ ଫଣ୍ଡ୍ ଏବଂ ଚିମାସେକ, ବ୍ରାଜିଲର ସାମାଜିକ ବିକାଶ ମନ୍ତ୍ରଣାଳୟ, ଆମେରିକାର ଡିଫେନ୍ସ ଆଡ୍‌ଭାନ୍ସଡ୍ ରିସର୍ଚ୍ଚ ପ୍ରୋଜେକ୍ଟ ଏଜେନ୍ସି (ଡିଏଆର୍‌ପିଏ) ଏବଂ ଦକ୍ଷିଣ ଆଫ୍ରିକାର ଡେଭଲପ୍‌ମେଣ୍ଟ ବ୍ୟାଙ୍କର ସଫଳତା ପ୍ରଶଂସନୀୟ। ଏବେକାର ସମୟରେ ଏଭଳି ସମାନ ପ୍ରକାର ସଂସ୍ଥା ଗଠନ କରିବାର ଆବଶ୍ୟକତା ରହିଛି।

ତେବେ ସହଜ ଓ ସରଳରେ ଚାଲିବା ଭଳି ତଥା ବିଶ୍ୱାସଯୋଗ୍ୟ ସଂସ୍ଥା ଗଠନ ପାଇଁ କ'ଣ କରିବାକୁ ହେବ? ଅଧିକାଂଶ ଏଆଇ, ଡେଟା ଏବଂ ସାମଗ୍ରିକ ବୁଦ୍ଧିମତ୍ତା (ଯାହା ଜଳବାୟୁ ବିଜ୍ଞାନ କ୍ଷେତ୍ରରେ ଆଇପିସିସି କରୁଛି) ପ୍ରସ୍ତୁତ କରିବା ଲାଗି ସବୁଠୁ ଭଲ ଡିଜାଇନ କ'ଣ ହେବ? ଆମେ ଇକାରୁସର ସଫଳତା ସୃଷ୍ଟି କରିପାରିବା କି, ଯାହା ପୃଥିବୀରେ ପ୍ରାଣୀଙ୍କ ସଂଖ୍ୟା ଓ ସ୍ଥିତିକୁ ଜାଣିବାରେ ଆମକୁ ସାହାଯ୍ୟ କରିବା ପାଇଁ ପ୍ରାଣୀ ଇଣ୍ଟରନେଟ ଗଠନ କରିବାରେ ସାଟେଲାଇଟ ଟେକ୍‌ନୋଲୋଜି ବ୍ୟବହାର କରୁଛି। ଜାତିସଂଘ ବିକାଶ କାର୍ଯ୍ୟକ୍ରମ ଭଳି ବୈଶ୍ୱିକ ସଂସ୍ଥାଗୁଡ଼ିକ ଏହିସବୁ ପ୍ରଶ୍ନ ଉପରେ ଗୁରୁତ୍ୱ ଦେଇଛନ୍ତି। ମାର୍ଚ୍ଚ ଶେଷ ବେଳକୁ ହେବାକୁ ଥିବା ଏହାର ଇସ୍ତାନବୁଲ ଇନୋଭେସନ ଡେ'ଜ୍ ସମ୍ମିଳନୀରେ ବିଶେଷକରି ସଂସ୍ଥାଗୁଡ଼ିକ କିଭଳି ଭଲ ଭାବରେ କାମ କରିବେ ତାହାର ନୂଆ ପଦ୍ଧତି ଆରମ୍ଭ କରିଥିବା ଆବିଷ୍କାରକଙ୍କୁ ସାମ୍ନାକୁ ଆଣିବ। ଏହ ଆବିଷ୍କାରକମାନେ ସୂକ୍ଷ୍ମ ପଦ୍ଧତିସବୁ ଡିଜାଇନ କରୁଛନ୍ତି, ଯାହା ସଙ୍କଟ ସମୟରେ ଦ୍ରୁତଗତିରେ କାମ କରିପାରିବ।

ତେବେ ମିଥ୍ୟା ତଥ୍ୟ ଓ ନିର୍ବାଚନ ବାଧାରୁ ସୁରକ୍ଷା, ସହରରେ ସବୁଜ ଶକ୍ତିକୁ ପରିବର୍ତ୍ତନ ସକାଶେ ପାଣ୍ଠି ଯୋଗାଡ଼, ଆଦିବାସୀଙ୍କୁ ସଶକ୍ତ କରିବା, ବିପର୍ଯ୍ୟୟ ଓ ଅନିଶ୍ଚିତ ସମୟରେ ଶ୍ରମ ବଜାରକୁ ଆଗକୁ ବଢ଼ାଇବାରେ ଯୁବକଙ୍କୁ ସାହାଯ୍ୟ କରିବା ସକାଶେ ନୂଆ ସଂସ୍ଥାସବୁ ଗଠନ ଜାରି ରହିଛି। ଜାତିସଂଘ ମହାସଚିବ ଆଣ୍ଟୋନିଓ ଗୁଟେରସ ଏଥିରେ ଥିବା ଆହ୍ୱାନଗୁଡ଼ିକ ସମ୍ପର୍କରେ ୨୦୨୩ରେ ଭଲ ଭାବେ ଦର୍ଶାଇଥିଲେ। ସେ କହିଥିଲେ, ସଂସ୍ଥାଗୁଡ଼ିକ ନିଜକୁ ବିଶ୍ୱସ୍ତରରେ ଠିକ୍ ଭାବେ ପ୍ରତିପାଦିତ କରି ନ ପାରିଲେ ଆମେ ସମସ୍ୟାକୁ ପ୍ରଭାବୀ ଢଙ୍ଗରେ ସମାଧାନ କରିପାରିବା ନାହିଁ। ସମସ୍ୟା ସମାଧନ ହେବା ପରିବର୍ତ୍ତେ ବିପଦ ଅଧିକ ବଢ଼ିଯିବ। ସଂସ୍ଥାଗୁଡ଼ିକୁ ଆମେ ଘର ଭଳି ଗଢୁ। କିନ୍ତୁ ସେସବୁ ସୂକ୍ଷ୍ମଭାବରେ ଆମକୁ ପ୍ରଭାବିତ କରିଥାନ୍ତି। ତେବେ ତାହାକୁ ଆମେ କିଭଳି ପରିଚାଳନା କରିବା? ଆମେ ଏକ ଭଙ୍ଗାଗଢ଼ା, ବ୍ୟାଘାତପୂର୍ଣ୍ଣ ତଥା ଅବ୍ୟବସ୍ଥିତ ଯୁଗରେ ରହିଥାଇପାରୁ, କିନ୍ତୁ ଇତିହାସ ସୂଚାଇ ଦେଉଛି ଯେ, ଏଭଳି ପରିବେଶ ପୁନର୍ଗଠନ ଓ ପୁନଃ ଉଦ୍ଭାବନକୁ କ୍ରମଶଃ ବାଟ ଦେଖାଇଛି। ତେବେ ସେହି ସମୟ ଆସିବା ପୂର୍ବରୁ ଆମକୁ ଉତ୍ତମ ବିକଳ୍ପ ଅନୁସନ୍ଧାନ କରିବାକୁ ହେବ।

ପ୍ରଫେସର, ୟୁନିଭର୍ସିଟି କଲେଜ, ଲଣ୍ଡନ

ଏଇ ଭାରତରେ

କୋର୍ଟରେ ବିଚାରରେ ବିଳମ୍ବ ଯୋଗୁ ଅନେକ ଲକ୍ଷ ମାମଲା ପଡ଼ିରହୁଥିବାରୁ ଏହାର ସମାଧାନ ପାଇଁ ଏକ ଲିଗାଲ ଷ୍ଟାର୍ଟଅପ 'ସମ' ଆଗକୁ ଆସିଛି। ଏହା ଆପୋସ ବୁଝାମଣାରେ ମାମଲାଗୁଡ଼ିକର ସମାଧାନ କରିପାରୁଛି। ପ୍ରଞ୍ଜଳ ସିହ୍ନା, ଅକ୍ଷତ ଅଶୋକ ଏବଂ ବିକ୍ରମ କୁମାର ଏହି ଷ୍ଟାର୍ଟଅପ୍ ପ୍ରତିଷ୍ଠା କରିଛନ୍ତି। ୨୦୧୫ରେ ସେମାନେ ମିଳିତ ଭାବେ 'ସମ' ଆରମ୍ଭ କରିଥିଲେ। ଚାଣକ୍ୟଙ୍କ ନୀତିରେ ଚାରି ନିୟମ ମଧ୍ୟରେ ଥିବା 'ସମ'କୁ ଆଧାର କରି ଏହାର ନାମକରଣ କରାଯାଇଛି। ସେମାନେ କୋର୍ଟ ବାହାରେ ଅନ୍‌ଲାଇନରେ ମଧ୍ୟସ୍ଥଙ୍କ ଦ୍ୱାରା ୩୫ ଲକ୍ଷ କେସ୍ ସମାଧାନ କରିସାରିଲେଣି। ବ୍ୟାଙ୍କିଙ୍ଗ, ଫାଇନାନ୍‌ସିଆଲ ଓ ଇନ୍‌ସ୍ୟୁରାନ୍ସ ସେକ୍ଟର, ବ୍ରୋକର ଏବଂ ସିକ୍ୟୁରିଟି ମାର୍କେଟର ବିବାଦଗୁଡ଼ିକୁ ସମାଧାନ କରୁଛନ୍ତି। ଏହା ସହ ଚାଲାଣ, ଇଲେକ୍ଟ୍ରିକ ବିଲ୍, ଚେକ୍ ବାଉନ୍ସ ଓ ଦୁର୍ଘଟଣାଜନିତ ଇନ୍‌ସ୍ୟୁରାନ୍ସ ମାମଲାଗୁଡ଼ିକ ସମାଧାନ କରାଯାଉଛି। 'ସମ' ଷ୍ଟାର୍ଟଅପ୍‌ରେ ଦେଶର ୪୪୩ ଜିଲାରେ ଆଇନ କ୍ଷେତ୍ରରେ ୧୦ ବର୍ଷର ଅଭିଜ୍ଞତା ଥିବା ୩୦୦୦ଙ୍କୁ ବୃତାନ୍ତ ନିଷ୍ପତ୍ତି ନେବା ପାଇଁ ନିଯୁକ୍ତ କରାଯାଇଥିବା ବେଳେ ଆଇନ କ୍ଷେତ୍ରରେ ୫ ବର୍ଷର ଅଭିଜ୍ଞଙ୍କୁ ମଧ୍ୟସ୍ଥ ଭାବେ ସାମିଲ କରାଯାଇଛି।

୫୦ ବର୍ଷ ତଳର ଧରିତ୍ରୀ

DHARITRI

୨୮ ଫେବୃଆରୀ ୧୯୭୬

- କର୍ନାଟକର ପୂର୍ବତନ ମୁଖ୍ୟମନ୍ତ୍ରୀ ତଥା ମଧ୍ୟପ୍ରଦେଶର ପୂର୍ବତନ ରାଜ୍ୟପାଳ କେ.ସି. ରେଡ୍ଡୀଙ୍କ ୭୩ ବର୍ଷ ବୟସରେ ପରଲୋକ।
- ୭୯ ବର୍ଷ ବୟସ୍କ ପ୍ରବୀଣ ମରାଠୀ ଲେଖକ ବିଷ୍ଣୁ ସଖାରାମ ଖଣ୍ଡେକାରଙ୍କୁ ମର୍ଯ୍ୟାଦାଜନକ ଜ୍ଞାନପୀଠ ସାହିତ୍ୟ ପୁରସ୍କାର ଅର୍ପଣ।
- ଭାରତ ମହାସାଗରରେ ଡିଏଗୋ ଗାର୍ସିଆରେ ପ୍ରତିଷ୍ଠିତ ବିମାନ ତଥା ନୌବାହିନୀ ସାମରିକ ଘାଟିର ସମ୍ପ୍ରସାରଣ ପାଇଁ ଯୁକ୍ତରାଷ୍ଟ୍ର ଆମେରିକା ଓ ଇଂଲଣ୍ଡ ମଧ୍ୟରେ ଏକ ନୂଆ ଚୁକ୍ତି ସ୍ୱାକ୍ଷରିତ।

su | do | ku

Puzzles by Srikant Ghosh

ସୁ–ଡୋ–କୁ

4	6	3				5		
		2	3	9				7
								8
		8		7				
6	7		4		1			
	4				5			
	1		7		8			5
						1		
7		6			4		3	

ଏହାର ଉତ୍ତର ଆସନ୍ତାକାଲି ପ୍ରକାଶ ପାଇବ

ଉପରେ ପ୍ରଦତ୍ତ ସୁଡୋକୁର ଏପରି ସମାଧାନ କରିବାକୁ ହେବ, ଯେପରି ପ୍ରତ୍ୟେକ ଧାଡି, ସ୍ତମ୍ଭ ଓ ଆୟତାକାର ବାକ୍ସ ଭିତରେ ୧ରୁ ୯ ପର୍ଯ୍ୟନ୍ତ ଅଙ୍କ ରହିବ।

6	7	4	1	5	3	2	9	8
5	8	3	9	2	6	7	1	4
9	2	1	4	7	8	5	3	6
2	3	6	5	9	4	1	8	7
8	1	9	2	3	7	6	4	5
4	5	7	8	6	1	3	2	9
3	9	2	6	4	5	8	7	1
7	6	8	3	1	9	4	5	2
1	4	5	7	8	2	9	6	3

ଗତକାଲିର ଉତ୍ତର

ଉଜ୍ଜ୍ୱଳ ଭବିଷ୍ୟତ ପାଇଁ ବିଜ୍ଞାନ ମହୋତ୍ସବ

ଡ.ଦେବାଶିଷ ମହାନ୍ତି

ପ୍ରତିବର୍ଷ ଫେବୃଆରୀ ୨୮ ଭାରତରେ ବୈଜ୍ଞାନିକ, ବିଜ୍ଞାନ ଛାତ୍ରୀଛାତ୍ର ଓ ବିଜ୍ଞାନ ପ୍ରେମୀମାନଙ୍କ ପାଇଁ ଏକ ମହୋତ୍ସବ। ଏହି ଦିନ ଭାରତରେ ସାର୍ ସି ଭି ରମଣଙ୍କ ଦ୍ୱାରା ୧୯୨୮ରେ ରମଣ ପ୍ରଭାବ ଆବିଷ୍କାରକୁ ସମ୍ମାନ ଜଣାଇ ଜାତୀୟ ବିଜ୍ଞାନ ଦିବସ ପାଳନ କରାଯାଏ। ଏହି ଆବିଷ୍କାର ପାଇଁ ସାର୍ ସି ଭି ରମଣଙ୍କୁ ୧୯୩୦ ମସିହାରେ ପଦାର୍ଥ ବିଜ୍ଞାନରେ ସମ୍ମାନଜନକ ନୋବେଲ ପୁରସ୍କାରରେ ପୁରସ୍କୃତ କରାଯାଇଥିଲା। ବିଜ୍ଞାନ ପାଇଁ ଏହି ପୁରସ୍କାରପ୍ରାପ୍ତ କରିବାରେ ସେ କେବଳ ପ୍ରଥମ ଭାରତୀୟ ନୁହନ୍ତି, ପ୍ରଥମ ଏସୀୟ ମଧ୍ୟ । ରମଣ ପ୍ରଭାବ ବା ରମଣ ବିଚ୍ଛୁରଣ ହେଉଛି ବସ୍ତୁ ଦ୍ୱାରା ଆଲୋକର ଅସ୍ଥାୟୀ ବିଚ୍ଛୁରଣ। ଅର୍ଥାତ୍ ଯେତେବେଳେ ଆଲୋକ କୌଣସି ସ୍ୱଚ୍ଛ ପଦାର୍ଥ ମଧ୍ୟରେ ଗତିକରେ ଅଧିକାଂଶ ରଶ୍ମି ସମାନ ଦିଗରେ ଗତିଶୀଳ ହୁଏ କିନ୍ତୁ ଏହି ଆଲୋକର ଅତି କ୍ଷୁଦ୍ର ଅଂଶର ଉଭୟ ଶକ୍ତି ଏବଂ ଦିଗରେ ପରିବର୍ତ୍ତନ ହୋଇଥାଏ। ଏହି ରମଣ ପ୍ରଭାବର ବିଭିନ୍ନ କ୍ଷେତ୍ରରେ ବ୍ୟବହାରିକ ପ୍ରୟୋଗ ବହୁଳ। ଯଥା କର୍କଟ ଭଳି ରୋଗ ଚିହ୍ନଟ କରିବା, ଆଙ୍ଗୁଠି ଛାପ ଏବଂ ଅପରାଧ ପ୍ରମାଣ ଯାଞ୍ଚ କରିବା, ଗ୍ରହ ଏବଂ ତାରା ଅଧ୍ୟୟନ କରିବା ତଥା ଅଜ୍ଞାତ ବସ୍ତୁର ଆଣବିକ ସଂରଚନା ନିର୍ଦ୍ଧାରଣ କରିବା ଆଦିରେ ସାହାଯ୍ୟ କରେ।

ସାର୍ ସି ଭି ରମଣଙ୍କ ଏହି ଯୁଗାନ୍ତକାରୀ ଆବିଷ୍କାରକୁ ସ୍ୱୀକୃତି ଦେବା ଏବଂ ଯୁବ ମନକୁ ଗବେଷଣା ଏବଂ ନବସୃଜନ ପ୍ରତି ପ୍ରେରଣା ଦେବା ପାଇଁ ଭାରତ ସରକାର ଫେବୃଆରୀ ୨୮କୁ ଜାତୀୟ ବିଜ୍ଞାନ ଦିବସ ରୂପେ ପାଳନ କରିବା ପାଇଁ ସ୍ଥିର କରିଛନ୍ତି। କିନ୍ତୁ ବିଡ଼ମ୍ବନାର ବିଷୟ ଯେ ପରାଧୀନ ଭାରତରେ ସମସ୍ତ ନକାରାତ୍ମକ ତଥା ପ୍ରତିକୂଳ ପରିସ୍ଥିତି ଓ ଘାତ ପ୍ରତିଘାତ ମଧ୍ୟରେ ସାର୍ ସି ଭି ରମଣ ଏହି ଅସାଧ୍ୟ କୃତିତ୍ୱ ଅର୍ଜନ କରିଥିଲେ ମଧ୍ୟ ସ୍ୱାଧୀନତାର ୭୮ ବର୍ଷ ମଧ୍ୟରେ ସମସ୍ତ ଅନୁକୂଳ ପରିସ୍ଥିତି ସତ୍ତ୍ୱେ ଭାରତ ଭୂଖଣ୍ଡରୁ ବିଜ୍ଞାନରେ ଜଣେ ହେଲେ ନୋବେଲ ବିଜେତା ସୃଷ୍ଟି କରିପାରି ନାହିଁ। ଯଦିଓ ସ୍ୱାଧୀନତା ପରେ ହର ଗୋବିନ୍ଦ ଖୁରାନା (ମେଡିସିନ, ୧୯୬୮), ସୁବ୍ରମଣ୍ୟନ ଚନ୍ଦ୍ରଶେଖର (ଭୌତିକ ବିଜ୍ଞାନ, ୧୯୮୩) ଏବଂ ଭେଙ୍କଟରାମନ ରାମକୃଷ୍ଣନ (ରସାୟନ ବିଜ୍ଞାନ, ୨୦୦୯) ପରି ଭାରତୀୟ ଜନ୍ମିତ ବୈଜ୍ଞାନିକମାନେ ନୋବେଲ ପୁରସ୍କାର ପାଇଛନ୍ତି କିନ୍ତୁ ସେମାନେ ବିଦେଶୀ ପ୍ରତିଷ୍ଠାନରେ କାର୍ଯ୍ୟ କରି ଓ ବିଦେଶୀ ନାଗରିକ ଭାବରେ ଏହି ସମ୍ମାନର ଅଧିକାରୀ ହୋଇଛନ୍ତି। ଏଥିରୁ ପ୍ରତୀତ ହୁଏ ଯେ ଭାରତୀୟଙ୍କର ଧୀଶକ୍ତି, ପ୍ରତିଭା ତଥା ପ୍ରଜ୍ଞାର କୌଣସି ଅଭାବ ନାହିଁ। ଏଣୁ ସମସ୍ତଙ୍କ ମନରେ ଏକ ଗୁରୁତ୍ୱପୂର୍ଣ୍ଣ ପ୍ରଶ୍ନ ଉଠିବା ସ୍ୱାଭାବିକ ଯେ ସ୍ୱାଧୀନତା ପରେ ଭାରତୀୟ ପ୍ରତିଷ୍ଠାନରେ କାମ କରିବା ସମୟରେ ଭାରତ କାହିଁକି ବିଜ୍ଞାନରେ ନୋବେଲ ପୁରସ୍କାର ବି

ବିସ୍ଥାପିତ ସମସ୍ୟା, ସ୍ଥାନୀୟ ନିଯୁକ୍ତିକୁ ଗୁରୁତ୍ୱ ଦେବି

ଆପଣଙ୍କ ବିଧାୟକଙ୍କୁ ଜାଣନ୍ତୁ

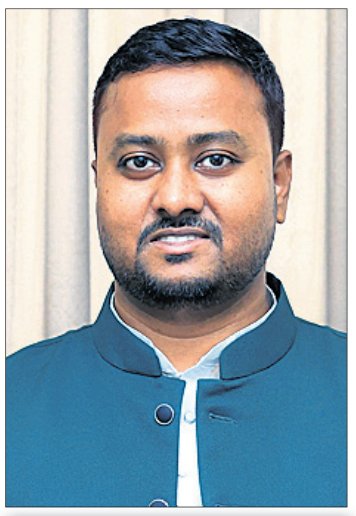

ରୋହିତ ଯୋଶେଫ୍ ତିର୍କୀ
ବୀରମିତ୍ରପୁର (ସୁନ୍ଦରଗଡ଼)

ସୁନ୍ଦରଗଡ଼ ଜିଲା ବୀରମିତ୍ରପୁର ବିଧାନସଭା ନିର୍ବାଚନମଣ୍ଡଳୀର ବିଜୁ ଜନତା ଦଳ (ବିଜେଡି) ବିଧାୟକ ରୋହିତ ଯୋଶେଫ୍ ତିର୍କୀ। ୨୦୨୪ ନିର୍ବାଚନରେ ସେ ତାଙ୍କର ନିକଟତମ ପ୍ରତିଦ୍ୱନ୍ଦ୍ୱୀ ଭାଜପାର ଶଙ୍କର ଓରାମଙ୍କୁ ୬,୮୮୪ ଖଣ୍ଡ ଭୋଟରେ ପରାସ୍ତ କରି ନିର୍ବାଚିତ ହୋଇଥିଲେ। ପ୍ରଥମ ଥର ବିଧାୟକ ହୋଇଥିବା ରୋହିତଙ୍କୁ ୮୪,୧୧୬ ଖଣ୍ଡ ଭୋଟ ମିଳିଥିବା ବେଳେ ଶଙ୍କରଙ୍କୁ ୭୭,୨୩୨ଖଣ୍ଡ ଭୋଟ ମିଳିଥିଲା। ବିଜେଡି ମଧ୍ୟ ପ୍ରଥମ ଥର ପାଇଁ ଉକ୍ତ ନିର୍ବାଚନମଣ୍ଡଳୀକୁ ଦଖଲ କରିବାରେ ସଫଳ ହୋଇଛି।

ରୋହିତ ୯ ଜୁଲାଇ ୧୯୮୯ରେ ରାଉରକେଲା କୋଏଲନଗର ଅଞ୍ଚଳରେ ଜନ୍ମଗ୍ରହଣ କରିଥିଲେ। ଦୁଇ ଥର ଝାଡ଼ଖଣ୍ଡ ମୁକ୍ତି ମୋର୍ଚ୍ଚା (ଜେଏମ୍‌ଏମ୍), ଥରେ ଲେଖାଏ ସ୍ୱାଧୀନ ଓ ସମତା କ୍ରାନ୍ତି ଦଳରୁ ମୋଟ ୪ଥର ବୀରମିତ୍ରପୁର ନିର୍ବାଚନମଣ୍ଡଳୀରେ ବିଧାୟକ ହୋଇଥିବା ଜିଲାର ଟାଣୁଆ ନେତା ଜର୍ଜ ତିର୍କୀଙ୍କ ପୁଅ ରୋହିତ। ଜର୍ଜଙ୍କ ୩ ପୁଅ ଓ ଗୋଟିଏ ଝିଅ ମଧ୍ୟରୁ ରୋହିତ ୩ୟ। ତାଙ୍କର ଶିକ୍ଷା ରାଉରକେଲାରୁ ଆରମ୍ଭ ହୋଇଥିଲା। ସେ ହମିରପୁରସ୍ଥିତ ସେଣ୍ଟ୍ ପଲ୍ ସ୍କୁଲରୁ ୧୦ମ ଏବଂ ସେକ୍ଟର-୨ ଡିସୌଜା ସ୍କୁଲରୁ ଦ୍ୱାଦଶ ପାଠ୍ୟକ୍ରମ ଶେଷ କରିଥିଲେ। ପରେ ସେ କୋଲକାତାସ୍ଥିତ ଡନ୍ ବସ୍‌କୋ ଶିକ୍ଷାନୁଷ୍ଠାନରୁ ମେକାନିକାଲ ଇଞ୍ଜିନିୟରିଂରେ ଡିପ୍ଲୋମା କରିଥିଲେ। ଶିକ୍ଷା ଶେଷ ହେବା ପରେ ସେ ପିତାଙ୍କ ରାଜନୈତିକ କ୍ୟାରିୟର ଦେଖି ପ୍ରଭାବିତ ହୋଇଥିଲେ। ସେ ୨୦୧୯ରେ ସକ୍ରିୟ ରାଜନୀତିକୁ ଆସିବା ପରେ ପ୍ରଥମ କରି ଜାତୀୟ କଂଗ୍ରେସରୁ ବୀରମିତ୍ରପୁର ବିଧାନସଭା ନିର୍ବାଚନମଣ୍ଡଳୀରୁ ଟିକେଟ ପାଇ ଲଢ଼ିଥିଲେ। ହେଲେ ଭାଜପା ପ୍ରାର୍ଥୀ ଶଙ୍କର ଓରାମଙ୍କଠାରୁ ସେ ପରାସ୍ତ ହୋଇଥିଲେ। ୨୦୨୦ରୁ ୨୦୨୩ ପର୍ଯ୍ୟନ୍ତ ଯୁବ କଂଗ୍ରେସର ସାଧାରଣ ସମ୍ପାଦକ ଭାବେ କାର୍ଯ୍ୟରତ ଥିଲେ। ବିଭିନ୍ନ ସମୟରେ ମଣିପୁର ପ୍ରସଙ୍ଗ, ସ୍ଥାନୀୟ ଶିଳ୍ପ ବୀରମିତ୍ରପୁର ଷ୍ଟୋନ୍ ଲାଇମ୍ (ବିଏସ୍‌ଏଲ୍)ରେ ସ୍ଥାନୀୟ ନିଯୁକ୍ତି ଓ ଅନ୍ୟାୟ ବିରୋଧରେ ସ୍ୱର ଉତ୍ତୋଳନ କରି ଚର୍ଚ୍ଚାକୁ ଆସିଥିଲେ। ୨୦୨୩ରେ ରୋହିତ କଂଗ୍ରେସରୁ ଇସ୍ତଫା ଦେଇ ବିଜେଡିରେ ଯୋଗ ଦେଇଥିଲେ। ୨୦୨୪ରେ ବିଜେଡି ତାଙ୍କୁ ଟିକେଟ ଦେଇଥିଲା। ଇସ୍ପାତ କାରଖାନାରେ ସକ୍ରିୟ ଶ୍ରମିକ ନେତା ଭାବେ ଗାଙ୍ଗପୁର ମଜଦୁର ମଞ୍ଚ (ଜେଏମ୍‌ଏମ୍)ରେ ସେ କାର୍ଯ୍ୟକାରୀ ସଭାପତି ହୋଇଥିଲେ। ୨୦୨୪ରେ ତାଙ୍କ ମଞ୍ଚ ମେଣ୍ଟ କରି କାରଖାନାରେ ବିଜୟ ଲାଭ କରିଥିଲା। ପିଲାଟି ବେଳୁ ଫୁଟବଲ, ବାସ୍କେଟବଲ୍ ଓ ଅନ୍ୟ କ୍ରୀଡ଼ାରେ ତାଙ୍କର ରୁଚି ଥିଲା। ରୋହିତ ୨୦୦୮ରେ ଜାମସେଦପୁରରେ ଆୟୋଜିତ ଆଇସିଏସ୍‌ଇ ବୋର୍ଡ ଇଣ୍ଟର ସ୍କୁଲ ଜାତୀୟ ପ୍ରତିଯୋଗିତାରେ ହର୍ଡଲ୍ସ, ଟ୍ରିପଲ ଜମ୍ପ ଏବଂ ଫୁଟବଲ ଖେଳରେ ଅଂଶଗ୍ରହଣ କରି ସଫଳତା ହାସଲ କରିଥିଲେ ।

ବିଧାୟକ କହନ୍ତି:

ତୃଣମୂଳ ସ୍ତରରେ ଲୋକଙ୍କ ସମସ୍ୟା ସମାଧାନ କରିବା ସହ ସ୍ଥାନୀୟ ନିଯୁକ୍ତିକୁ ଗୁରୁତ୍ୱ ଦେବା ତାଙ୍କର ପ୍ରଥମ ଲକ୍ଷ୍ୟ। ଆଜିକାଲିର ଯୁବପିଢ଼ି ଉଚ୍ଚଶିକ୍ଷିତ ହୋଇଥିବା ସତ୍ତ୍ୱେ ବାହାର ରାଜ୍ୟକୁ ଦାଦନ ଖଟିବାକୁ ଯିବା ଓ ପନିପରିବା ବିକ୍ରି କରିବାକୁ ବାଧ୍ୟ ହେଉଛନ୍ତି। ତେଣୁ ବିସ୍ଥାପିତ ଓ ସ୍ଥାନୀୟ ନିଯୁକ୍ତିକୁ ଗୁରୁତ୍ୱ ଦେବା ପାଇଁ ସେ ପ୍ରତିବଦ୍ଧ। ଆଧୁନିକ ମେଟାଲିକ୍ସକୁ ପୁନଃ କାର୍ଯ୍ୟକ୍ଷମ କରିବା, ରାଉରକେଲା ଇସ୍ପାତ କାରଖାନାରେ ନିଯୁକ୍ତି ତଥା ଅଞ୍ଚଳରେ ଶିକ୍ଷା, ସ୍ୱାସ୍ଥ୍ୟର ବିକାଶ କରିବା ଦିଗରେ କାର୍ଯ୍ୟ ଜାରି ରଖିବେ। ନୂଆଗାଁରେ ନୂତନ ତହସିଲ କାର୍ଯ୍ୟାଳୟ, ବିଶ୍ରା ବ୍ଲକ୍‌ର ଏକ ପଞ୍ଚାୟତରେ ହାଇସ୍କୁଲ ସ୍ଥାପନ, ସ୍ୱତନ୍ତ୍ର ବ୍ଲକ ଶିକ୍ଷାଧିକାରୀ କାର୍ଯ୍ୟାଳୟ ସ୍ଥାପନ ଭଳି ଗୁରୁତ୍ୱପୂର୍ଣ୍ଣ ଦାବି ନେଇ ବିଧାନସଭାରେ ସ୍ୱର ଉତ୍ତୋଳନ କରାଯାଇଛି, ଯାହାର ପ୍ରକ୍ରିୟା ଆରମ୍ଭ ହୋଇଛି। ତେବେ ପିତା ଜର୍ଜ ତିର୍କୀଙ୍କୁ ରୋଲ୍ ମଡେଲ୍ ଭାବେ ଗ୍ରହଣ କରିଆସିଛନ୍ତି ବୋଲି ରୋହିତ କହିଛନ୍ତି।

– ରିପୋର୍ଟ: **ସଙ୍ଗୀତା ଜେନା**
ରାଉରକେଲା

ଜାତୀୟ ସ୍ୱାସ୍ଥ୍ୟ ମିଶନ କାର୍ଯ୍ୟକ୍ରମରେ ଆଜି ଯୋଗଦେବେ ନଡ୍ଡା

ଭୁବନେଶ୍ୱର ବିମାନ ବନ୍ଦରରେ କେନ୍ଦ୍ର ସ୍ୱାସ୍ଥ୍ୟମନ୍ତ୍ରୀ ଜେ.ପି. ନଡ୍ଡାଙ୍କୁ ମୁଖ୍ୟମନ୍ତ୍ରୀ ମୋହନ ଚରଣ ମାଝୀ ଓ ଭାଜପାର ବରିଷ୍ଠ ନେତାମାନେ ସ୍ୱାଗତ କରୁଛନ୍ତି।

ଭୁବନେଶ୍ୱର, ୨୭।୨(ସୁନିତ୍ ମିଶ୍ର)

କେନ୍ଦ୍ର ସ୍ୱାସ୍ଥ୍ୟମନ୍ତ୍ରୀ ତଥା ଭାଜପା ରାଷ୍ଟ୍ରୀୟ ଅଧ୍ୟକ୍ଷ ଜେ.ପି. ନଡ୍ଡା ଗୁରୁବାର ସନ୍ଧ୍ୟାରେ ୨ ଦିନିଆ ଓଡ଼ିଶା ଗସ୍ତରେ ଆସି କୋଣାର୍କ ଯାଇଛନ୍ତି। ସେଠାରେ ସେ ରାତ୍ରିଯାପନ କରିବେ। ଶୁକ୍ରବାରଠାରୁ ପୁରୀରେ ପ୍ରଥମ ଥର ପାଇଁ ଜାତୀୟ ସ୍ୱାସ୍ଥ୍ୟ ମିଶନ କାର୍ଯ୍ୟକ୍ରମ ଆୟୋଜନ କରାଯାଉଛି। ସେଥିରେ ନଡ୍ଡା ଯୋଗଦେବେ। ସନ୍ଧ୍ୟାରେ ଭୁବନେଶ୍ୱର ଫେରି ଦଳର ପ୍ରମୁଖ କାର୍ଯ୍ୟକର୍ତ୍ତାଙ୍କ ସହ ଆଲୋଚନା କରିବା କାର୍ଯ୍ୟକ୍ରମ ରହିଛି ବୋଲି ଦଳର ରାଜ୍ୟ ଉପସଭାପତି ବିରଞ୍ଚି ନାରାୟଣ ତ୍ରିପାଠୀ ସୂଚନା ଦେଇଛନ୍ତି।

ନଡ୍ଡା ଭୁବନେଶ୍ୱର ବିମାନବନ୍ଦରଠାରେ ପହଞ୍ଚିବା ପରେ ତାଙ୍କୁ ଭାଜପାର ଶତାଧିକ କର୍ମୀ ସ୍ୱାଗତ କରିବା ଲାଗି ଆଗୁଆ ପହଞ୍ଚିଥିଲେ। ପାରମ୍ପରିକ ନାଚଗୀତରେ ତାଙ୍କୁ ପାଛୋଟି ନିଆଯାଇଥିଲା। ମୁଖ୍ୟମନ୍ତ୍ରୀ ମୋହନ ଚରଣ ମାଝୀ, ରାଜ୍ୟ ସଭାପତି ମନମୋହନ ସାମଲ, ପ୍ରଭାରୀ ବିଜୟପାଲ ସିଂ ତୋମାର, ରାଜ୍ୟ ଉପସଭାପତି ଗୋଲକ ମହାପତ୍ର, ଭୁବନେଶ୍ୱର ଏମ୍‌ପି ଅପରାଜିତା ଷଡ଼ଙ୍ଗୀ ପ୍ରମୁଖ ବିମାନବନ୍ଦର ଠାରେ ନଡ୍ଡାଙ୍କୁ ସ୍ୱାଗତ ଜଣାଇଥିଲେ। ତେବେ ନିକଟରେ ଦଳର ରାଜ୍ୟ ସଭାପତି ନିର୍ବାଚନ ହେବାକୁ ଯାଉଛି। ବରିଷ୍ଠ ନେତାମାନଙ୍କ କହିବାନୁଯାୟୀ, କୌଣସି ସମୟରେ ରାଜ୍ୟ ସଭାପତି ନିର୍ବାଚନ ହୋଇପାରେ। ତେବେ ନଡ୍ଡା ଶୁକ୍ରବାର ଭାଜପା ନେତାମାନଙ୍କ ବୈଠକ ଡକାଇବା ପରେ ଏନେଇ କିଛି ଚୂଡ଼ାନ୍ତ ହୋଇପାରେ ବୋଲି ଚର୍ଚ୍ଚା ହେଉଛି। ୨ଦିନ ତଳେ ଉପମୁଖ୍ୟମନ୍ତ୍ରୀ କେ.ଭି. ସିଂଦେଓଙ୍କ ଘରେ ଭାଜପାର

ରାଜ୍ୟ ସଭାପତି ପଦକୁ ନେଇ କରିପାରନ୍ତି ଆଲୋଚନା

ଏକ ଶୀର୍ଷସ୍ତରୀୟ ସାଙ୍ଗଠନିକ ବୈଠକ ବସିଥିଲା। ଏଥିରେ ମୁଖ୍ୟମନ୍ତ୍ରୀଙ୍କଠାରୁ ଆରମ୍ଭକରି ରାଷ୍ଟ୍ରୀୟ ସାଧାରଣ ସମ୍ପାଦକ ଅରୁଣ ଚୁଗ୍ ପ୍ରମୁଖ ବହୁ ବରିଷ୍ଠ ନେତା ଉପସ୍ଥିତ ଥିଲେ। ବୈଠକ ପରେ ଖୁବ୍‌ଶୀଘ୍ର ନୂଆ ରାଜ୍ୟ ସଭାପତି ନିଯୁକ୍ତ ହୋଇଯିବେ ବୋଲି ଚୁଗ୍ ଗଣମାଧ୍ୟମକୁ ପ୍ରତିକ୍ରିୟା ଦେଇ କହିଥିଲେ। ତେଣୁ ଏହାର ୨ଦିନ ପରେ ନଡ୍ଡା ଆସିବା ରାଜ୍ୟ ସଭାପତି ପଦକୁ ନେଇ ମାନସମଛନ ହେବ ବୋଲି ଚର୍ଚ୍ଚା ଜୋର୍ ଧରିଛି।

THE ASKA CO-OPERATIVE SUGAR INDUSTRIES LTD.
P.O. : Nuagam, (Aska) - 761111, Dist. - Ganjam, State - Odisha
Email id : askasugar@yahoo.co.in
GSTIN : 21AAAAT5989L1ZO
No. 2728, 2729, 2730, 2731, 2732 L.No.(Pur)/Dt. 27.02.2025
TENDER CALL NOTICE
The Aska Cooperative Sugar Industries Ltd., at Nuagam, Aska in Ganjam of Odisha State invites sealed quotations from Manufacturer having GSTIN for supply of ROPP Cap, Label, Tape, Ordinary Gum, Adhesive Gum. Parties are requested to give their offer with detail terms & conditions, Please visit our website www.askasugar.com for details of the Tender Call Notice.
Sd./- Managing Director

ବିଦ୍ୟୁତ୍ ଦର ୧ ପଇସା ବଢ଼ିଲେ ହେବ ଆନ୍ଦୋଳନ: କଂଗ୍ରେସ

ଭୁବନେଶ୍ୱର, ୨୭।୨(ସୁନିତ୍ ମିଶ୍ର)

ବିଦ୍ୟୁତ୍ ଦେୟ ୧ ପଇସା ବୃଦ୍ଧି କରାଗଲେ ଆଗକୁ ରାଜ୍ୟବ୍ୟାପୀ ଆନ୍ଦୋଳନ ହେବ। ସାଧାରଣ ବିଦ୍ୟୁତ୍ ଖାଉଟିଙ୍କ ସ୍ୱାର୍ଥ ରକ୍ଷା ପାଇଁ କଂଗ୍ରେସ ପ୍ରତିଶ୍ରୁତିବଦ୍ଧ। ଭାଜପା କ୍ଷମତାକୁ ଆସିଲେ ତୁରନ୍ତ ୩୦୦ ୟୁନିଟ୍ ବିଜୁଳି ମାଗଣା ଯୋଗାଇଦେବ ବୋଲି ନିର୍ବାଚନୀ ଘୋଷଣା କରିଥିଲା। ପୁଣି ଥରେ ଭାଜପା ପକ୍ଷରୁ କୁହାଗଲା 'ପ୍ରଧାନମନ୍ତ୍ରୀ ସୂର୍ଯ୍ୟଘର ମୋଫତ ବିଜୁଳି ଯୋଜନା' ମାଧ୍ୟମରେ ଖାଉଟିଙ୍କୁ ବିଜୁଳି ଯୋଗାଇ ଦିଆଯିବ। ୮ ମାସର ଶାସନ ପରେ ବିକ୍ଷମତାସୀନ ଭାଜପା ସରକାର ନିଜ ପ୍ରତିଶ୍ରୁତି ପୂରଣରେ ବିଫଳ ହୋଇଛନ୍ତି। ୩୦୦ ୟୁନିଟ୍ ମାଗଣା ବିଜୁଳି ଦେବା ପରିବର୍ତ୍ତେ ଏବେ ବିଜୁଳି ଦେୟ ୟୁନିଟ୍ ପିଛା ୧୨.୪୨ ପଇସା ବୃଦ୍ଧି ପାଇଁ ଓଇଆର୍‌ସିଙ୍କ ପାଖରେ ଡିସିଓଡିଏଲ୍‌ର ପ୍ରସ୍ତାବ ବୋଲି ବରିଷ୍ଠ କଂଗ୍ରେସ ନେତା ପଞ୍ଚାନନ କାନୁନ୍‌ଗୋ କହିଛନ୍ତି।

କଂଗ୍ରେସ ଭବନଠାରେ ଗୁରୁବାର ଆୟୋଜିତ ଖବରଦାତା ସମ୍ମିଳନୀରେ ପଞ୍ଚାନନ କହିଛନ୍ତି, ଡିସିଓଡିଏଲ୍‌ର ପକ୍ଷରୁ ଦର୍ଶାଯାଇଛି ଆସନ୍ତା ବର୍ଷ ପାଇଁ ଗ୍ରୀଡ୍‌କୋଠାରୁ ଅଧିକ ୧୩୧୦ ନିୟୁତ ୟୁନିଟ୍ ବିଜୁଳି ଅଧିକ କ୍ରୟ ହେବ। ସମୁଦାୟ ୧୩୮୨୩ ନିୟୁତ ୟୁନିଟ୍ ବିଜୁଳି କ୍ରୟ କରିବାକୁ ୪୬୮.୩୬ କୋଟି ଟଙ୍କା ପୈଠ ହେବ। ଟାଟା ପାୱାର ପକ୍ଷରୁ ଆହୁରି ମଧ୍ୟ ଦର୍ଶାଯାଇଛି, ବିତରଣ କ୍ଷତି ୨୩୭୪ ୟୁନିଟ୍ ହେବ ଯାହା ୧୭.୧୭ ପ୍ରତିଶତ । ଅବଶିଷ୍ଟ ୧୧୪୪୯ ନିୟୁତ ୟୁନିଟ୍ ଉପଭୋକ୍ତାଙ୍କୁ ବିକ୍ରୟ କରାଯିବ। ରାଜସ୍ୱ ଆବଶ୍ୟକତା ସମୁଦାୟ ୬୮୬୨.୫୪୨୦ କୋଟି ଟଙ୍କା ଆକଳନ ହୋଇଥିବା ବେଳେ ୬୭୨୦.୩୯ କୋଟି ଟଙ୍କା ଆଦାୟ ହେବ। ସୁତରାଂ ୧୪୨.୧୫ କୋଟି ଟଙ୍କା ରାଜସ୍ୱ ନିଅଣ୍ଟ ରହିବ ବୋଲି ଦର୍ଶାଇ କ୍ଷତି ଭରଣା ପାଇଁ ୟୁନିଟ୍ ପିଛା ୧୨.୪୨ ପଇସା ବଢ଼ାଇବାକୁ ଡିସିଓଡିଏଲ୍ ପ୍ରସ୍ତାବ ଦେଇଛି। କାନୁନ୍‌ଗୋ ଅଭିଯୋଗ କରିଛନ୍ତି, ୨୦୨୩-୨୪ ପାଇଁ ଆୟୋଗ ନିର୍ଦ୍ଧାରିତ କରିଥିବା ଶୁଳ୍କଠାରୁ ଟାଟା ୟୁନିଟ୍ ପିଛା ପ୍ରାୟ ୨୮ ପଇସା ଅଧିକ ଆଦାୟ କରିଛି ଯାହା ଫଳରେ ୨୪୬.୪୭ ଲକ୍ଷ ଟଙ୍କା ଅଧିକ ପାଇଛି। ତେଣୁ ବିଦ୍ୟୁତ୍ ଆଇନ ୨୦୦୩ ଧାରା ୬୨ (୬) ଅନୁସାରେ ଟାଟା ଉପଭୋକ୍ତାଙ୍କୁ ସୁଧ ସହ ଅର୍ଥ ଫେରସ୍ତ କରୁ। ଏଭଳି ପରିସ୍ଥିତି ସ୍ଥଳେ ଡିସିଓଡିଏଲ୍‌ର ବିଦ୍ୟୁତ୍ ଦେୟ ପ୍ରସ୍ତାବ ଏକ କ୍ଷୋଭର ପ୍ରସଙ୍ଗ। ରାଜ୍ୟ ସରକାର ତାଙ୍କ ପ୍ରତିଶ୍ରୁତି ଅନୁଯାୟୀ ତୁରନ୍ତ ୩୦୦ ୟୁନିଟ୍ ମାଗଣା ବିଜୁଳିର ବ୍ୟବସ୍ଥା କରନ୍ତୁ ଏବଂ ବିଦ୍ୟୁତ୍ ଉପଭୋକ୍ତାଙ୍କୁ ଶୋଷଣ ମନୋବୃତ୍ତିରୁ ସରକାର ନିବୃତ ରୁହନ୍ତୁ ବୋଲି ସେ କହିଛନ୍ତି।

ପୂର୍ବ ତଟ ରେଳପଥ
ଇ-ଟେଣ୍ଡର ବିଜ୍ଞପ୍ତି ସଂ. SNTPBBS-052025-PSS
କାର୍ଯ୍ୟର ନାମ : ପୂର୍ବ ତଟ ରେଳପଥର ସଂକେତ ଏବଂ ଦୂରସଂଚାର / ପ୍ରୋଜେକ୍ଟ ୟୁନିଟ / ପୂର୍ବ ତଟ ରେଳପଥର ବିଭିନ୍ନ ପ୍ରୋଜେକ୍ଟଗୁଡ଼ିକ ପାଇଁ ପ୍ରୋଜେକ୍ଟ ସୁପରଭିଜନ ସର୍ଭିସେସ (PSS) ପ୍ରଦାନ କରିବା ପାଇଁ ପ୍ରୋଜେକ୍ଟ ସୁପରଭିଜନ ସର୍ଭିସେସ ଏଜେନ୍ସି ନିଯୁକ୍ତି ନିମନ୍ତେ ପ୍ରସ୍ତାବ ପାଇଁ ଅନୁରୋଧ (RFP) ।
ଆନୁମାନିକ ବିଜ୍ଞାପିତ ମୂଲ୍ୟ (₹): 16,82,51,499.24, EMD (₹) : 9,91,300.00, କାର୍ଯ୍ୟ ଶେଷ ହେବା ଅବଧି : 36 ମାସ ।
ଟେଣ୍ଡର ବନ୍ଦ ହେବା ତାରିଖ ଓ ସମୟ : ତା.22.04.2025ରିଖ 1500 ଘଟିକାରେ ।
ଏହି ଇ-ଟେଣ୍ଡରଗୁଡ଼ିକ ନିମନ୍ତେ ଡାକ / କୋରିୟର / ଫାକ୍ସ ଜରିଆରେ କିମ୍ବା ବ୍ୟକ୍ତିଗତ ରୂପେ ପଠାଯାଇଥିବା କୌଣସି ମାନୁଆଲ ପ୍ରସ୍ତାବ ଅଫର ଗ୍ରହଣଯୋଗ୍ୟ ହେବ ନାହିଁ, ଯଦ୍ୟପି ଏଗୁଡ଼ିକ ଫାର୍ମ (Firm)ର ଲେଟର ହେଡ୍‌ରେ ଦାଖଲ କରାଯାଇଥିବ। ଏହିଭଳି ସମସ୍ତ ମାନୁଆଲ ଅଫରଗୁଡ଼ିକ ଅବୈଧ ବୋଲି ଧରାଯିବ ଏବଂ କୌଣସି ବିଚାର ବିନା ବିଧିବଦ୍ଧ ରୂପେ ନାକଚ କରାଯିବ ।
ଉପରୋକ୍ତ ଇ-ଟେଣ୍ଡରର ସମସ୍ତ ବିବରଣୀ ଇ-ଟେଣ୍ଡର ନଥିପତ୍ର ସହିତ ୱେବ୍‌ସାଇଟ୍ http://www.ireps.gov.in ରେ ଉପଲବ୍ଧ ଅଟେ ।
ଦ୍ରଷ୍ଟବ୍ୟ : ଏହି ଇ-ଟେଣ୍ଡର ନିମନ୍ତେ ଜାରି କରାଯାଇଥିବା କୌଣସି ପରିବର୍ତ୍ତନ / ଶୁଦ୍ଧିପତ୍ରକୁ ଧ୍ୟାନ ଦେବା ନିମନ୍ତେ ଟେଣ୍ଡର ବନ୍ଦ ହେବା ତାରିଖର 15 (ପନ୍ଦର) ଦିନ ପୂର୍ବରୁ ୱେବ୍‌ସାଇଟକୁ ପୁନଃ ପରିଦର୍ଶନ କରିବା ପାଇଁ ଆଶାୟୀ ଟେଣ୍ଡରଦାତାମାନଙ୍କୁ ପରାମର୍ଶ ଦିଆଯାଉଅଛି ।
ମୁଖ୍ୟ ସଂକେତ ଏବଂ ଦୂରସଂଚାର ଯନ୍ତ୍ରୀ (P), ଭୁବନେଶ୍ୱର
PR-171/CH/24-25

ପୂର୍ବ ତଟ ରେଳପଥ
'ଇ' କ୍ରୟ ପ୍ରଣାଳୀ
ନିମ୍ନଲିଖିତ ଟେଣ୍ଡରଗୁଡ଼ିକ ୱେବ୍‌ସାଇଟ : www.ireps.gov.in ରେ ଅପ୍‌ଲୋଡ କରାଯାଇଛି ।
ସଂ. MCS/Stores/E-Procure/TenderNotice/Retro-fitment Wiring/68, ତା.24.02.2025ରିଖ
(1) ଟେଣ୍ଡର ସଂ. 92255167
ବିବରଣୀ : ସଂଲଗ୍ନ ଅନୁଲଗ୍ନକ-A ଅନୁଯାୟୀ ମେସର୍ସ ESCORTS ନିର୍ମିତ WSP ପ୍ରଣାଳୀର LHB କୋଚ୍‌ଗୁଡ଼ିକ ନିମନ୍ତେ ମୋଡିଫାଏଡ୍ ଜଙ୍କଶନ ବକ୍ସ ଓ କନେକ୍ଟର ସହିତ ସଂଶୋଧିତ ୱାୟରିଙ୍ଗର ରେଟ୍ରୋ-ଫିଟ୍‌ମେଣ୍ଟ (Retro-fitment)ର ଯୋଗାଣ, ସଂସ୍ଥାପନ ଏବଂ ପ୍ରଚଳନ, ପରିମାଣ : 40 ସେଟ୍, ଆନୁମାନିକ ମୂଲ୍ୟ : ₹81,91,984.80
(2) ଟେଣ୍ଡର ସଂ. 92255169
ବିବରଣୀ : ଅନୁଲଗ୍ନକ-A ଅନୁଯାୟୀ ମେସର୍ସ FTRTIPL ନିର୍ମିତ WSP ପ୍ରଣାଳୀର LHB କୋଚ୍‌ଗୁଡ଼ିକ ନିମନ୍ତେ ମୋଡିଫାଏଡ୍ ଜଙ୍କଶନ ବକ୍ସ ଓ କନେକ୍ଟର ସହିତ ସଂଶୋଧିତ ୱାୟରିଙ୍ଗର ରେଟ୍ରୋ-ଫିଟ୍‌ମେଣ୍ଟ (Retro-fitment)ର ଯୋଗାଣ, ସଂସ୍ଥାପନ ଏବଂ ପ୍ରଚଳନ, ପରିମାଣ : 150 ସେଟ୍, ଆନୁମାନିକ ମୂଲ୍ୟ : ₹3,18,49,425.00
(2) ଟେଣ୍ଡର ସଂ. 92255170
ବିବରଣୀ : ସଂଲଗ୍ନ ଅନୁଲଗ୍ନକ-A ଅନୁଯାୟୀ ମେସର୍ସ KBIPL ନିର୍ମିତ WSP ପ୍ରଣାଳୀର LHB କୋଚ୍‌ଗୁଡ଼ିକ ନିମନ୍ତେ ମୋଡିଫାଏଡ୍ ଜଙ୍କଶନ ବକ୍ସ ଓ କନେକ୍ଟର ସହିତ ସଂଶୋଧିତ ୱାୟରିଙ୍ଗର ରେଟ୍ରୋ-ଫିଟ୍‌ମେଣ୍ଟ (Retro-fitment)ର ଯୋଗାଣ, ସଂସ୍ଥାପନ ଏବଂ ପ୍ରଚଳନ, ପରିମାଣ : 250 ସେଟ୍, ଆନୁମାନିକ ମୂଲ୍ୟ : ₹5,05,92,205.00
ଟେଣ୍ଡର ବନ୍ଦ ହେବା ତାରିଖ ଓ ସମୟ : ତା.11.03.2025, 1130 ଘଟିକାରେ (ଟେଣ୍ଡର ସଂ. 1 ପାଇଁ), ତା.13.03.2025, 1500 ଘଟିକାରେ (ଟେଣ୍ଡର ସଂ. 2 ପାଇଁ), ତା.17.03.2025, 1500 ଘଟିକାରେ (ଟେଣ୍ଡର ସଂ. 3 ପାଇଁ) ।
ଉପ ମୁଖ୍ୟ ସାମଗ୍ରୀ ପ୍ରବନ୍ଧକ/CRW/ ମଞ୍ଚେଶ୍ୱର
PR-1027/P/24-25

PARADIP PORT AUTHORITY
No: CE/PRD/ACCTS-16/24/73 dtd. 25.02.2025
e-TENDER CALL NOTICE
Name of the work : Providing Concrete Road along MCHP pond including construction of drain near MCHP workshop of Paradip Port. Estimated Cost: Rs.2,21,62,724.02. Last Date & time of submission : 17.03.2025 up to 17:00 Hrs.
Refer our Website for details eprocure.gov.in/eprocure/app
Sd/- Executive Engineer, PRD, PPA
PPA/PR/65/2024-2025 dtd.27.02.2025

କାର୍ଯ୍ୟପାଳକ ଅଭିୟନ୍ତା କା କାର୍ଯ୍ୟାଳୟ, ଗ୍ରାମୀଣ ବିକାସ ବିଶେଷ ପ୍ରମଣ୍ଡଳ, ପଶ୍ଚିମୀ ସିଂହଭୂମ ଚାଇବାସା
:: ଶୁଦ୍ଧି –ପତ୍ର ::
ଇସ କାର୍ଯାଳୟ କେ ପତ୍ରାଂକ 306 ଦିନାଂକ 21.02.2025 ଦ୍ୱାରା ଆମଂତ୍ରିତ ଅତି ଅଲ୍ପକାଳୀନ ଇ–ନିବିଦା ସୂଚନା ସଂଖ୍ୟା RDD/SD/CHAIBASA/13/2024-25(6th Call) କୋ ଅପରିହାର୍ୟ କାରଣୋଂ ସେ ସ୍ଥାଗିତ କିୟା ଜାତା ହୈ। ଜିସକା PR No. 347000 West Singhbhum(24-25)D ହୈ।
PR 347310 West Singhbhum(24-25).D
କାର୍ଯ୍ୟପାଳକ ଅଭିୟନ୍ତା
ଗ୍ରାମୀଣ ବିକାସ ବିଶେଷ ପ୍ରମଣ୍ଡଳ, ପ0 ସିଂହଭୂମ ଚାଇବାସା

ଝାରଖଣ୍ଡ ସରକାର
ପେୟଜଳ ଏବଂ ସ୍ୱଚ୍ଛତା ପ୍ରମଣ୍ଡଳ, ସରାୟକେଲା
"ଶୁଦ୍ଧି ପତ୍ର"
P.R. No-346810 Drinking Water and Sanitation (24-25)* D
ଏତଦ ଦ୍ୱାରା ସର୍ବସାଧାରଣ କୋ ସୂଚିତ କିୟା ଜାତା ହୈ କି ଇ0 ନିବିଦା ସୂଚନା ସଂଖ୍ୟା–DWSD/SKL/MVS/29/2024-25 ଦିନାଂକ:– 18.02.2025 କୋ ନିମ୍ନବତ୍ ବିବରଣୀ କୋ ଇସ ହଦ ତକ ସଂଶୋଧିତ ସମଝା ଜାୟ।

	ପୂର୍ବ ମେଂ	ସଂଶୋଧିତ
ପ୍ରାକ୍କଳିତ ରାଶି	ରୂ0 669.23 ଲାଖ	ରୂ0 576.96 ଲାଖ
ଅଗ୍ରଧନ କୀ ରାଶି	ରୂ0 6.70 ଲାଖ	ରୂ0 5.77 ଲାଖ

ପଢ଼ା ଜାୟ। ଶେଷ ଯଥାବତ ରହେଗୀ।
PR 347277 Drinking Water and Sanitation(24-25).D
କାର୍ଯ୍ୟପାଳକ ଅଭିୟନ୍ତା
ପେୟଜଳ ଏବଂ ସ୍ୱଚ୍ଛତା ପ୍ରମଣ୍ଡଳ,ସରାୟକେଲା

ବିଜେଡି ନେତାଙ୍କୁ ଦେଖି ମଞ୍ଚରୁ ପଳାଇଲେ ମହାଲିଙ୍ଗ

ଜଳେଶ୍ୱର ମହୋତ୍ସବରେ ଉପସ୍ଥିତ ଅତିଥିମାନେ।

ଲୋଇସିଂହା,୨୭।୨(ସୁଶାନ୍ତ ବାରିକ)

ବଲାଙ୍ଗୀର ଜିଲା ଆଗଲପୁର ବ୍ଲକ ସାନଟିକା ଜଳେଶ୍ୱର ପୀଠରେ ଶିବରାତ୍ରି ମେଳା ମହାସମାରୋହରେ ବୁଧବାର ଅନୁଷ୍ଠିତ ହୋଇଯାଇଛି । ହେଲେ ସନ୍ଧ୍ୟାରେ ଉକ୍

ଏକତାର ମହାକୁମ୍ଭ– ନୂଆ ଯୁଗର ଆରମ୍ଭ

ନରେନ୍ଦ୍ର ମୋଦୀ
ପ୍ରଧାନମନ୍ତ୍ରୀ

ପବିତ୍ର ସହର ପ୍ରୟାଗରାଜରେ ମହାକୁମ୍ଭ ସଫଳତାର ସହ ସମାପନ ହୋଇଛି। ଏକତାର ଏକ ବିଶାଳ ମହାଯଜ୍ଞ ସମ୍ପନ୍ନ ହୋଇଛି। ଗୋଟିଏ ରାଷ୍ଟ୍ରର ଚେତନା ଜାଗ୍ରତ ହେଲେ, ଶହ ଶହ ବର୍ଷ ପୁରୁଣା ପରାଧୀନତାର ମାନସିକତାରୁ ମୁକ୍ତ ହେଲେ, ଦେଶରେ ନୂତନ ଶକ୍ତିର ସଞ୍ଚାର ହୋଇଥାଏ । ଏହାର ପରିଣାମ ଜାନୁଆରୀ ୧୩ରୁ ପ୍ରୟାଗରାଜରେ ଆରମ୍ଭ ହୋଇଥିବା 'ଏକତା କା ମହାକୁମ୍ଭ' (ଏକତାର ମହାକୁମ୍ଭ)ରେ ଦେଖିବାକୁ ମିଳିଥିଲା।

୨୨ ଜାନୁଆରୀ ୨୦୨୪ରେ, ଅଯୋଧ୍ୟାରେ ରାମ ମନ୍ଦିରର ପ୍ରାଣ ପ୍ରତିଷ୍ଠା ସମୟରେ, ମୁଁ ଦେବ ଭକ୍ତି ଏବଂ ଦେଶ ଭକ୍ତି ବିଷୟରେ କହିଥିଲି। ପ୍ରୟାଗରାଜରେ ମହାକୁମ୍ଭ ସମୟରେ ସାଧୁ, ସନ୍ଥ, ମହିଳା, ଶିଶୁ, ଯୁବକ, ବରିଷ୍ଠ ନାଗରିକ ଏବଂ ସମାଜର ସମସ୍ତ ବର୍ଗର ଲୋକମାନେ ଏକାଠି ହୋଇଥିଲେ। ମହାକୁମ୍ଭରେ ଆମେ ରାଷ୍ଟ୍ରର ଜାଗ୍ରତ ଚେତନାକୁ ଦେଖିଛୁ। ଏହା ଥିଲା ଏକତାର ମହାକୁମ୍ଭ, ଯେଉଁଠି ୧୪୦ କୋଟି ଭାରତୀୟଙ୍କ ଆସ୍ଥା ଏହି ପବିତ୍ର ଅବସର ପାଇଁ ଏକ ସମୟରେ, ଗୋଟିଏ ସ୍ଥାନରେ ଏକତ୍ରିତ ହୋଇଥିଲା।

ପ୍ରୟାଗରାଜର ଏହି ପବିତ୍ର ଅଞ୍ଚଳ ହେଉଛି ଶୃଙ୍ଗବେରପୁର । ଏହା ଏକତା, ସୌହାର୍ଦ୍ଦ୍ୟ ଏବଂ ପ୍ରେମର ଏକ ପବିତ୍ର ଭୂମି, ଯେଉଁଠାରେ ପ୍ରଭୁ ଶ୍ରୀରାମ ଓ ନିଶାଦରାଜଙ୍କ ମଧ୍ୟରେ ସାକ୍ଷାତ ହୋଇଥିଲା। ସେମାନଙ୍କର ଏହି ସାକ୍ଷାତ ଭକ୍ତି ଓ ସଦ୍ଭାବନାର ସଙ୍ଗମ ଥିଲା। ଆଜି ମଧ୍ୟ ପ୍ରୟାଗରାଜ ଆମକୁ ସେହି ଭାବନା ସହ ପ୍ରେରଣା ଦେଉଛି।

୪୫ ଦିନ ଧରି ମୁଁ ଦେଶର କୋଣ ଅନୁକୋଣରୁ କୋଟି କୋଟି ଲୋକଙ୍କୁ ସଙ୍ଗମକୁ ଯିବାଆସିବା କରୁଥିବାର ଦେଖିଲି। ସଙ୍ଗମସ୍ଥଳରେ ଭାବପ୍ରବଣତାର ତରଙ୍ଗ ବୃଦ୍ଧି ପାଇବାରେ ଲାଗିଥିଲା। ପ୍ରତ୍ୟେକ ଭକ୍ତ ସଙ୍ଗମରେ ବୁଡ଼ ପକାଇବାର ଆକାଂକ୍ଷା ନେଇ ଆସିଥିଲେ । ଗଙ୍ଗା, ଯମୁନା ଏବଂ ସରସ୍ୱତୀଙ୍କ ପବିତ୍ର ସଙ୍ଗମ ପ୍ରତ୍ୟେକ ତୀର୍ଥଯାତ୍ରୀଙ୍କୁ ଉତ୍ସାହ, ଶକ୍ତି ଏବଂ ଆତ୍ମବିଶ୍ୱାସରେ ଭରିଦେଇଥିଲା।

ପ୍ରୟାଗରାଜର ଏହି ମହାକୁମ୍ଭ ଆଧୁନିକ ପ୍ରବନ୍ଧନ ବା ମ୍ୟାନେଜମେଣ୍ଟ ପେସାଦାର, ଯୋଜନା ଏବଂ ନୀତି ବିଶେଷଜ୍ଞଙ୍କ ପାଇଁ ଏକ ଅଧ୍ୟୟନର ବିଷୟ। ବିଶ୍ୱର କୌଣସି ସ୍ଥାନରେ ଏହି ବ୍ୟାପକତାର କୌଣସି ସମାନ୍ତରାଳ ଉଦାହରଣ ନାହିଁ।

ପ୍ରୟାଗରାଜରେ ନଦୀ ସଙ୍ଗମ କୂଳରେ କୋଟି କୋଟି ଲୋକ କିପରି ଏକାଠି ହେଲେ, ତାହା ବିଶ୍ୱ ଆଶ୍ଚର୍ଯ୍ୟର ସହ ଦେଖିଲା। ଏହି ଲୋକମାନଙ୍କ ପାଖରେ କୌଣସି ଆନୁଷ୍ଠାନିକ ନିମନ୍ତ୍ରଣ ନ ଥିଲା, କେତେବେଳେ ଯିବେ ସେ ବିଷୟରେ କୌଣସି ପୂର୍ବ ସୂଚନା ନ ଥିଲା। ତଥାପି କୋଟି କୋଟି ଲୋକ ନିଜ ଇଚ୍ଛାରେ ମହାକୁମ୍ଭ ଅଭିମୁଖେ ବାହାରିଥିଲେ ଏବଂ ପବିତ୍ର ଜଳରାଶିରେ ବୁଡ଼ ପକାଇବାର ଆନନ୍ଦ ଅନୁଭବ କରିଥିଲେ।

ପବିତ୍ର ସ୍ନାନ ପରେ ଅପାର ଆନନ୍ଦ ଏବଂ ସନ୍ତୋଷ ପ୍ରଦାନ କରୁଥିବା ସେହି ମୁହଁଗୁଡ଼ିକୁ ମୁଁ ଭୁଲିପାରିବି ନାହିଁ। ମହିଳା, ବୟସ୍କ, ଦିବ୍ୟାଙ୍ଗ ଭାଇ ଓ ଭଉଣୀ– ସମସ୍ତେ ସଙ୍ଗମରେ ପହଞ୍ଚିବାର ରାସ୍ତା ଖୋଜି ବାହାର କଲେ।

ଭାରତର ଯୁବକମାନଙ୍କ ବିପୁଳ ଅଂଶଗ୍ରହଣକୁ ଦେଖିବା ମୋ ପାଇଁ ବିଶେଷ ଭାବରେ ହୃଦୟସ୍ପର୍ଶୀ ଥିଲା। ମହାକୁମ୍ଭରେ ଯୁବପିଢ଼ିର ଉପସ୍ଥିତି ଏକ ଗଭୀର ବାର୍ତ୍ତା ଦେଉଛି ଯେ ଭାରତର ଯୁବବର୍ଗ ଆମର ଗୌରବମୟ ସଂସ୍କୃତି ଏବଂ ଐତିହ୍ୟର ପଥପ୍ରଦର୍ଶକ ହେବେ। ସେମାନେ ଏହାର ସଂରକ୍ଷଣ ଦିଗରେ ସେମାନଙ୍କର ଦାୟିତ୍ୱକୁ ବୁଝନ୍ତି ଏବଂ ଏହାକୁ ଆଗକୁ ନେବା ପାଇଁ ପ୍ରତିଶ୍ରୁତିବଦ୍ଧ।

ଏହି ମହାକୁମ୍ଭ ପାଇଁ ପ୍ରୟାଗରାଜରେ ପହଞ୍ଚୁଥିବା ଲୋକଙ୍କ ସଂଖ୍ୟା ନିଃସନ୍ଦେହରେ ନୂତନ ରେକର୍ଡ ସୃଷ୍ଟି କରିଛି। କିନ୍ତୁ ଶାରୀରିକ ଭାବେ ଉପସ୍ଥିତ ଥିବା ଲୋକମାନଙ୍କ ବ୍ୟତୀତ, ପ୍ରୟାଗରାଜରେ ପହଞ୍ଚି ପାରୁ ନ ଥିବା କୋଟି କୋଟି ଲୋକ ମଧ୍ୟ ଏହି ଅବସରରେ ଭାବପ୍ରବଣତାର ସହ ଗଭୀର ଭାବେ ଜଡ଼ିତ ଥିଲେ। ତୀର୍ଥଯାତ୍ରୀମାନେ ନେଇ ଆସୁଥିବା ପବିତ୍ର ଜଳ ଲକ୍ଷ ଲକ୍ଷ ଲୋକଙ୍କ ପାଇଁ ଆଧ୍ୟାତ୍ମିକ ଆନନ୍ଦର ଉତ୍ସ ପାଲଟିଥିଲା। ମହାକୁମ୍ଭରୁ ଫେରୁଥିବା ଅନେକଙ୍କୁ ସେମାନଙ୍କ ଗ୍ରାମରେ ସମ୍ମାନର ସହ ସ୍ୱାଗତ କରାଯାଇଥିଲା, ସମାଜ ଦ୍ୱାରା ସମ୍ମାନିତ କରାଯାଇଥିଲା।

ଗତ କିଛି ସପ୍ତାହ ମଧ୍ୟରେ ଯାହା ଘଟିଛି ତାହା ଅଭୂତପୂର୍ବ ଏବଂ ଆଗାମୀ ଶତାବ୍ଦୀ ପାଇଁ ଏକ ମୂଳଦୁଆ ପକାଇଛି।

ସମସ୍ତଙ୍କ କଳ୍ପନାଠାରୁ ଯଥେଷ୍ଟ ଅଧିକ ସଂଖ୍ୟକ ଭକ୍ତ ପ୍ରୟାଗରାଜରେ ପହଞ୍ଚିଥିଲେ। କୁମ୍ଭର ପୂର୍ବ ଅଭିଜ୍ଞତାକୁ ଆଧାର କରି ପ୍ରଶାସନ ଉପସ୍ଥାନର ଆକଳନ କରିଥିଲା।

ଆମେରିକାର ପ୍ରାୟ ଦୁଇଗୁଣ ଜନସଂଖ୍ୟା ଏହି ଏକତାର ମହାକୁମ୍ଭରେ ଅଂଶଗ୍ରହଣ କରିଥିଲେ।

ଆଧ୍ୟାତ୍ମିକ ବିଦ୍ୱାନ୍‌ମାନେ ଯଦି କୋଟି କୋଟି ଭାରତୀୟଙ୍କ ଉତ୍ସାହୀ ଅଂଶଗ୍ରହଣକୁ ବିଶ୍ଳେଷଣ କରନ୍ତି, ତେବେ ସେମାନେ ଦେଖିବେ ଯେ ଭାରତ ନିଜର ଐତିହ୍ୟକୁ ନେଇ ଗର୍ବିତ ଏବଂ ବର୍ତ୍ତମାନ ଦେଶ ଏକ ନୂତନ ଶକ୍ତି ସହିତ ଆଗକୁ ବଢୁଛି। ଏହା ଏକ ନୂତନ ଯୁଗର ପ୍ରାରମ୍ଭ ଏବଂ ଏହି ମହାକୁମ୍ଭ ନୂତନ ଭାରତର ଭବିଷ୍ୟତ ଲେଖିବ ବୋଲି ମୋର ବିଶ୍ୱାସ ରହିଛି ।

ହଜାର ହଜାର ବର୍ଷ ଧରି, ମହାକୁମ୍ଭ ଭାରତର ଜାତୀୟ ଚେତନାକୁ ସୁଦୃଢ଼ କରିଛି। ଅତୀତରେ ପ୍ରତ୍ୟେକ ପୂର୍ଣ୍ଣକୁମ୍ଭରେ ସନ୍ଥ, ବିଦ୍ୱାନ୍ ଏବଂ ଚିନ୍ତାନାୟକମାନେ ନିଜ ସମୟର ସମାଜର ସ୍ଥିତି ଉପରେ ବିଚାରବିମର୍ଶ କରୁଥିବା ଦେଖିବାକୁ ମିଳୁଥିଲା। ସେମାନଙ୍କ ବିଚାରର ପ୍ରତିଫଳନ ଦେଶ ଏବଂ ସମାଜକୁ ଏକ ନୂତନ ଦିଗ ପ୍ରଦାନ କରୁଥିଲା। ପ୍ରତି ଛଅ ବର୍ଷରେ, ଅର୍ଦ୍ଧକୁମ୍ଭ ସମୟରେ, ଏହି ବିଚାରଗୁଡ଼ିକର ସମୀକ୍ଷା କରାଯାଇଥିଲା। ୧୪୪ ବର୍ଷ ଧରି ଚାଲିଥିବା ୧୨ଟି ପୂର୍ଣ୍ଣକୁମ୍ଭ ଘଟଣା ପରେ, ପୁରୁଣା ପରମ୍ପରାକୁ ପରିତ୍ୟାଗ କରାଯାଉଥିଲା, ନୂତନ ଚିନ୍ତାଧାରାକୁ ଗ୍ରହଣ କରାଯାଇଥିଲା ଏବଂ ସମୟ ସହିତ ଆଗକୁ ବଢ଼ିବା ପାଇଁ ନୂତନ ପରମ୍ପରା ସୃଷ୍ଟି କରାଯାଇଥିଲା।

୧୪୪ ବର୍ଷ ପରେ, ଏହି ମହାକୁମ୍ଭରେ, ଆମର ସନ୍ଥମାନେ ପୁନର୍ବାର ଭାରତର ବିକାଶ ପାଇଁ ଏକ ନୂତନ ବାର୍ତ୍ତା ଦେଇଛନ୍ତି । ସେହି ବାର୍ତ୍ତା ହେଉଛି – ବିକଶିତ ଭାରତ।

ଏହି ଏକତାର ମହାକୁମ୍ଭରେ ପ୍ରତ୍ୟେକ ତୀର୍ଥଯାତ୍ରୀ, ଧନୀ ହୁଅନ୍ତୁ ଅବା ଗରିବ, ଯୁବ ହୁଅନ୍ତୁ ଅବା ବୃଦ୍ଧ, ଗାଁ ଅବା ସହରରୁ, ଭାରତ ହେଉ କି ବିଦେଶ, ପୂର୍ବ ହେଉ କି ପଶ୍ଚିମ, ଉତ୍ତର ହେଉ କି ଦକ୍ଷିଣ, ଜାତି, ଧର୍ମ ଏବଂ ବିଚାର ନିର୍ବିଶେଷରେ ଏକାଠି ହୋଇଥିଲେ। ଏହା 'ଏକ ଭାରତ ଶ୍ରେଷ୍ଠ ଭାରତ' ପରିକଳ୍ପନାର ପ୍ରତିମୂର୍ତ୍ତି ଥିଲା, ଯାହା କୋଟି କୋଟି ଲୋକଙ୍କ ମଧ୍ୟରେ ଆତ୍ମବିଶ୍ୱାସ ଭରିଥିଲା। ଏବେ ଆମକୁ ଏକ ବିକଶିତ ଭାରତ ନିର୍ମାଣର ଲକ୍ଷ୍ୟ ପାଇଁ ସମାନ ଭାବନା ନେଇ ଏକାଠି ହେବାକୁ ପଡ଼ିବ।

ମୋର ଗୋଟିଏ କଥା ମନେପଡୁଛି। ଭଗବାନ ଶ୍ରୀକୃଷ୍ଣ ଛୋଟ ଥିବା ସମୟରେ ନିଜ ପାଟିରେ ମା' ଯଶୋଦାଙ୍କୁ ସମ୍ପୂର୍ଣ୍ଣ ବ୍ରହ୍ମାଣ୍ଡର ଚିତ୍ର ଦେଖାଇଥିଲେ। ସେହିପରି, ଏହି ମହାକୁମ୍ଭରେ ଭାରତ ଓ ବିଶ୍ୱର ଲୋକମାନେ ଭାରତର ସାମୂହିକ ଶକ୍ତିର ବ୍ୟାପକ ସମ୍ଭାବନାକୁ ଦେଖିଛନ୍ତି । ଏବେ ଆମକୁ ଏହି ଆତ୍ମବିଶ୍ୱାସର ସହିତ ଆଗକୁ ବଢ଼ିବାକୁ ହେବ ଏବଂ ଏକ ବିକଶିତ ଭାରତ ଗଠନ ଦିଗରେ ନିଜକୁ ସମର୍ପିତ କରିବାକୁ ହେବ।

ଏହାପୂର୍ବରୁ ଭକ୍ତି ଆନ୍ଦୋଳନର ସନ୍ଥମାନେ ସମଗ୍ର ଭାରତରେ ଆମର ସାମୂହିକ ସଂକଳ୍ପର ଶକ୍ତିକୁ ଚିହ୍ନଟ କରିଥିଲେ ଏବଂ ପ୍ରୋତ୍ସାହିତ କରିଥିଲେ। ସ୍ୱାମୀ ବିବେକାନନ୍ଦଙ୍କଠାରୁ ଆରମ୍ଭ କରି ଶ୍ରୀ ଅରବିନ୍ଦଙ୍କ ପର୍ଯ୍ୟନ୍ତ ପ୍ରତ୍ୟେକ ମହାନ୍ ଚିନ୍ତାନାୟକ ଆମକୁ ଆମ ସାମୂହିକ ସଂକଳ୍ପର ଶକ୍ତି ବିଷୟରେ ସ୍ମରଣ କରାଇ ଦେଇଥିଲେ। ଏପରି କି ମହାତ୍ମା ଗାନ୍ଧୀ ମଧ୍ୟ ସ୍ୱାଧୀନତା ଆନ୍ଦୋଳନ ସମୟରେ ଏହା ଅନୁଭବ କରିଥିଲେ। ସ୍ୱାଧୀନତା ପରେ, ଯଦି ଏହି ସାମୂହିକ ଶକ୍ତିକୁ ସଠିକ୍ ଭାବରେ ସ୍ୱୀକୃତି ଦିଆଯାଇଥାନ୍ତା ଏବଂ ସମସ୍ତଙ୍କ କଲ୍ୟାଣକୁ ପ୍ରୋତ୍ସାହିତ କରିବା ଦିଗରେ ଏହାର ଉପଯୋଗ କରାଯାଇଥା'ନ୍ତା, ତେବେ ଏହା ଗୋଟିଏ ନୂତନ ଭାବେ ସ୍ୱାଧୀନ ରାଷ୍ଟ୍ର ପାଇଁ ଏକ ମହାଶକ୍ତି ହୋଇପାରିଥାନ୍ତା। ଦୁର୍ଭାଗ୍ୟବଶତଃ, ପୂର୍ବରୁ ଏହା କରାଯାଇ ନ ଥିଲା। କିନ୍ତୁ ବର୍ତ୍ତମାନ, ଏକ ବିକଶିତ ଭାରତ ପାଇଁ ଲୋକମାନଙ୍କର ଏହି ସାମୂହିକ ଶକ୍ତି ଯେପରି ଭାବେ ଏକାଠି ହେଉଛି, ତାହା ଦେଖି ମୁଁ ଆନନ୍ଦିତ ।

ବେଦଠାରୁ ଆରମ୍ଭ କରି ବିବେକାନନ୍ଦଙ୍କ ପର୍ଯ୍ୟନ୍ତ, ପ୍ରାଚୀନ ଶାସ୍ତ୍ରଠାରୁ ଆରମ୍ଭ କରି ଆଧୁନିକ ଉପଗ୍ରହ ପର୍ଯ୍ୟନ୍ତ, ଭାରତର ମହାନ୍ ପରମ୍ପରା ଏହି ରାଷ୍ଟ୍ରକୁ ରୂପ ଦେଇଛି । ଜଣେ ନାଗରିକ ଭାବେ ମୁଁ ପ୍ରାର୍ଥନା କରୁଛି ଯେ ଆମେ ଆମର ପୂର୍ବପୁରୁଷ ଏବଂ ସନ୍ଥମାନଙ୍କ ସ୍ମୃତିରୁ ନୂତନ ପ୍ରେରଣା ପାଇବା। ଏହି ଏକତାର ମହାକୁମ୍ଭ ଆମକୁ ନୂତନ ସଂକଳ୍ପ ସହିତ ଆଗକୁ ବଢ଼ିବାରେ ସାହାଯ୍ୟ କରୁ। ଆସନ୍ତୁ ଏକତାକୁ ଆମର ମାର୍ଗଦର୍ଶକ ନୀତି କରିବା । ''ରାଷ୍ଟ୍ରର ସେବା ହେଉଛି ଈଶ୍ୱରଙ୍କ ସେବା'', ଆସନ୍ତୁ ଆମେ ଏହି ବୁଝାମଣା ସହିତ କାର୍ଯ୍ୟ କରିବା ।

କାଶୀରେ ମୋର ନିର୍ବାଚନ ପ୍ରଚାର ସମୟରେ, ମୁଁ କହିଥିଲି, ''ମା' ଗଙ୍ଗା ମୋତେ ଡାକିଛନ୍ତି ।'' ଏହା କେବଳ ଏକ ଭାବପ୍ରବଣତା ନ ଥିଲା, ବରଂ ଆମର ପବିତ୍ର ନଦୀଗୁଡ଼ିକର ସ୍ୱଚ୍ଛତା ପ୍ରତି ଦାୟିତ୍ୱର ଏକ ଆହ୍ୱାନ ମଧ୍ୟ ଥିଲା। ପ୍ରୟାଗରାଜରେ ଗଙ୍ଗା, ଯମୁନା ଏବଂ ସରସ୍ୱତୀଙ୍କ ସଙ୍ଗମ ସ୍ଥଳରେ ଠିଆ ହୋଇ ମୋର ସଂକଳ୍ପ ଆହୁରି ଦୃଢ଼ ହୋଇଗଲା। ଆମ ନଦୀଗୁଡ଼ିକର ସ୍ୱଚ୍ଛତା ଆମ ନିଜ ଜୀବନ ସହିତ ଗଭୀର ଭାବେ ଜଡ଼ିତ। ବଡ଼ ହେଉ କିମ୍ବା ଛୋଟ, ଆମ ନଦୀଗୁଡ଼ିକୁ ଜୀବନଦାୟିନୀ ମା' ଭାବେ ସମ୍ମାନ କରିବା ଆମର ଦାୟିତ୍ୱ। ଏହି ମହାକୁମ୍ଭ ଆମକୁ ଆମ ନଦୀଗୁଡ଼ିକର ସ୍ୱଚ୍ଛତା ଦିଗରେ କାର୍ଯ୍ୟ କରିବା ପାଇଁ ପ୍ରେରଣା ଦେଇଛି।

ମୁଁ ଜାଣେ ଯେ ଏତେ ବଡ଼ କାର୍ଯ୍ୟକ୍ରମ ଆୟୋଜନ କରିବା ସହଜ କାମ ନ ଥିଲା। ଯଦି ଆମର ଭକ୍ତିରେ କୌଣସି ତ୍ରୁଟି ଥାଏ ତେବେ ଆମକୁ କ୍ଷମା କରନ୍ତୁ ବୋଲି ମୁଁ ମା' ଗଙ୍ଗା, ମା' ଯମୁନା ଏବଂ ମା' ସରସ୍ୱତୀଙ୍କୁ ପ୍ରାର୍ଥନା କରୁଛି । ମୁଁ ଜନତା ଜନାର୍ଦ୍ଦନ, ଜନସାଧାରଣଙ୍କୁ ଦେବତ୍ୱର ପ୍ରତିମୂର୍ତ୍ତି ଭାବେ ଦେଖୁଛି। ଯଦି ସେମାନଙ୍କ ସେବା କରିବା ପାଇଁ ଆମ ପ୍ରୟାସରେ କୌଣସି ତ୍ରୁଟି ରହିଛି, ତେବେ ମୁଁ ଜନସାଧାରଣଙ୍କୁ କ୍ଷମା ପ୍ରାର୍ଥନା କରୁଛି।

ଭକ୍ତି ଭାବନା ନେଇ କୋଟି କୋଟି ଲୋକ ମହାକୁମ୍ଭକୁ ଆସିଥିଲେ। ସେମାନଙ୍କର ସେବା କରିବା ମଧ୍ୟ ଏକ ଦାୟିତ୍ୱ ଥିଲା ; ଯାହା ସମାନ ଭକ୍ତିର ଭାବନା ସହିତ କାର୍ଯ୍ୟକାରୀ ହୋଇଥିଲା। ଉତ୍ତର ପ୍ରଦେଶର ଜଣେ ସାଂସଦ ଭାବେ ମୁଁ ଗର୍ବର ସହ କହିପାରିବି ଯେ ଯୋଗୀ ଜୀଙ୍କ ନେତୃତ୍ୱରେ ପ୍ରଶାସନ ଏବଂ ଲୋକମାନେ ମିଳିତ ଭାବେ ଏହି ଏକତାର ମହାକୁମ୍ଭକୁ ସଫଳ କରିବା ପାଇଁ କାର୍ଯ୍ୟ କରିଥିଲେ। ରାଜ୍ୟ ହେଉ କିମ୍ବା କେନ୍ଦ୍ର, ସେଠାରେ କୌଣସି ଶାସକ କିମ୍ବା ପ୍ରଶାସକ ନ ଥିଲେ। ଏହା ପରିବର୍ତ୍ତେ ସମସ୍ତେ ଜଣେ ଉତ୍ସର୍ଗୀକୃତ ସେବକ ଥିଲେ। ସଫେଇ କର୍ମଚାରୀ, ପୋଲିସ, ଡଙ୍ଗାଚାଳକ, ଡ୍ରାଇଭର, ଖାଦ୍ୟ ପରିବେଷଣ କରୁଥିବା ଲୋକ– ସମସ୍ତେ ଅକ୍ଳାନ୍ତ ପରିଶ୍ରମ କରିଥିଲେ। ଅନେକ ଅସୁବିଧାର ସମ୍ମୁଖୀନ ହେବା ସତ୍ତ୍ୱେ ପ୍ରୟାଗରାଜର ଲୋକମାନେ ଯେଭଳି ଭାବେ ତୀର୍ଥଯାତ୍ରୀମାନଙ୍କୁ ଖୋଲା ହୃଦୟରେ ସ୍ୱାଗତ କରିଥିଲେ, ତାହା ବିଶେଷ ଭାବେ ପ୍ରେରଣାଦାୟୀ ଥିଲା। ମୁଁ ସେମାନଙ୍କୁ ଏବଂ ଉତ୍ତର ପ୍ରଦେଶର ଜନସାଧାରଣଙ୍କୁ ହୃଦୟରୁ କୃତଜ୍ଞତା ଓ ଧନ୍ୟବାଦ ଜ୍ଞାପନ କରୁଛି।

ଆମ ଦେଶର ଉଜ୍ଜ୍ୱଳ ଭବିଷ୍ୟତ ଉପରେ ମୋର ସର୍ବଦା ଅଟୁଟ ବିଶ୍ୱାସ ରହିଛି। ଏହି ମହାକୁମ୍ଭକୁ ଦେଖିବା ଦ୍ୱାରା ମୋର ବିଶ୍ୱାସ ଅନେକଗୁଣ ବୃଦ୍ଧି ପାଇଛି।

୧୪୦ କୋଟି ଭାରତୀୟ ଯେଉଁଭଳି ଭାବେ ଏକତାର ମହାକୁମ୍ଭକୁ ଏକ ବିଶ୍ୱସ୍ତରୀୟ ସମାରୋହରେ ପରିଣତ କରିଛନ୍ତି, ତାହା ବାସ୍ତବରେ ଚମତ୍କାର। ଆମ ଲୋକମାନଙ୍କ ସମର୍ପଣ, ଭକ୍ତି ଏବଂ ପ୍ରୟାସ ଦ୍ୱାରା ଅନୁପ୍ରାଣିତ ହୋଇ, ମୁଁ ଖୁବ୍‌ଶୀଘ୍ର ଦ୍ୱାଦଶ ଜ୍ୟୋତିର୍ଲିଙ୍ଗଙ୍କ ମଧ୍ୟରେ ପ୍ରଥମ ଶ୍ରୀ ସୋମନାଥଙ୍କୁ ଦର୍ଶନ କରିବି । ତାଙ୍କୁ ଏହି ଶ୍ରଦ୍ଧାରୂପୀ ସଂକଳ୍ପ ପୁଷ୍ପ ସମର୍ପଣ କରି ପ୍ରତ୍ୟେକ ଭାରତୀୟଙ୍କ ପାଇଁ ପ୍ରାର୍ଥନା କରିବି। ଦେଶବାସୀଙ୍କ ମଧ୍ୟରେ ଏକତାର ଏହି ଅବିରତ ଧାରା ପ୍ରବାହିତ ହୋଇ ଚାଲିବା ପାଇଁ କାମନା କରିବି ।

ମହାକୁମ୍ଭର ଭୌତିକ ସ୍ୱରୂପ ମହାଶିବରାତ୍ରି ଉପଲକ୍ଷେ ସଫଳତାର ସହ ସମାପ୍ତ ହୋଇଥାଇପାରେ, କିନ୍ତୁ ଗଙ୍ଗାର ଶାଶ୍ୱତ ପ୍ରବାହ ପରି ମହାକୁମ୍ଭ ଜାଗ୍ରତ କରିଥିବା ଆଧ୍ୟାତ୍ମିକ ଶକ୍ତି, ଜାତୀୟ ଚେତନା ଏବଂ ଏକତା ଆମକୁ ଆଗାମୀ ଅନେକ ପିଢ଼ି ପର୍ଯ୍ୟନ୍ତ ପ୍ରେରଣା ଯୋଗାଇବ ।

ପାଇପ୍ ଫାଟି ପାନୀୟ ଜଳ ନଷ୍ଟ

ପାଇପ୍ ଫାଟି ପାଣି ଫୁଆର ହୋଇଛି।

ଯୋଡ଼ା,୨୭।୨(ମାନସ ମହାନ୍ତି)

୪ ଦିନ ହେଲା ମରାମତି ହେଉନି

କେନ୍ଦୁଝର ଜିଲା ଯୋଡ଼ା–ବାମେବାରି ରାସ୍ତାର ଗୁରୁବେଡ଼ା ଛକ ନିକଟରେ ଗ୍ରାମାଞ୍ଚଳ ଜଳ ଯୋଗାଣ ସଂସ୍ଥାର ପାଇପ୍ ଫାଟି ପାନୀୟ ଜଳ ନଷ୍ଟ ହେଉଛି। ଜଙ୍ଗଲ ମଧ୍ୟ ଦେଇ ଯାଇଥିବା ଉକ୍ତ ପାଇପ୍ ଗତ ୪ ଦିନ ହେବ ଫାଟିଥିଲେ ହେଁ ଏଥିପ୍ରତି କାହାରି ନଜର ପଡୁନାହିଁ।

ସୂଚନା ଅନୁଯାୟୀ, ବେଲଦାଠାରେ ଥିବା ମେଗା ଜଳ ପ୍ରକଳ୍ପରୁ ଗ୍ରାମାଞ୍ଚଳକୁ ଜଳ ଯୋଗାଣ ନିମନ୍ତେ ଗୁରୁବେଡ଼ା ଜଙ୍ଗଲ ଦେଇ ପାଇପ ବିଭିନ୍ନ ଗ୍ରାମାଞ୍ଚଳକୁ ସଂଯୋଗ ହୋଇଛି। ପାଇପ୍ ୪ ଦିନ ହେବ ଜଙ୍ଗଲ ମଧ୍ୟରେ ଫାଟି ଯାଇଛି। ଫଳରେ ଅନବରତ ପାନୀୟ ଜଳ ବହିବାରେ ଲାଗିଛି। ଉକ୍ତ ମେଗା ପ୍ରକଳ୍ପ ଦ୍ୱାରା ଯୋଡ଼ା ବ୍ଲକ୍‌ର ୧୯ ପଞ୍ଚାୟତକୁ ଜଳ ଯୋଗାଣ ପାଇଁ ଲକ୍ଷ୍ୟ ଧାର୍ଯ୍ୟ କରାଯାଇଥିଲେ ହେଁ ମାତ୍ର ୨ରୁ ୩ ପଞ୍ଚାୟତରେ ଜଳ ଯୋଗାଣ ସୀମିତ ରହିଛି। ବିଭାଗୀୟ ତଦାରଖ ଅଭାବରୁ ପାଇପ ଫାଟିବା ଯୋଗୁ ଜଳ ଯୋଗାଣରେ ବାଧା ଉପୁଜୁଛି। ଗ୍ରାମାଞ୍ଚଳ ଜଳ ଯୋଗାଣ ସଂସ୍ଥାର କନିଷ୍ଠ ଯନ୍ତ୍ରୀ ଶୁଭେନ୍ଦୁ ନାଏକ କହିଛନ୍ତି, ଏ ନେଇ ବିଭାଗ ପାଖରେ କୌଣସି ଖବର ନାହିଁ। ସେ ଖୁବ୍‌ଶୀଘ୍ର ପଦକ୍ଷେପ ନେବେ।

ଏମ୍ବ୍ରୋଡରି କହି ଇସ୍ତ୍ରି କାମ ଦେଲେ

କେନ୍ଦୁଝର,୨୭।୨(ନରେଶ ଚନ୍ଦ୍ର ପଟ୍ଟନାୟକ)

ସରକାରୀ ନିଯୁକ୍ତି ମେଳାରେ ଠକେଇ
ଜିଲାପାଳଙ୍କ ନିକଟରେ ଅଭିଯୋଗ

କେନ୍ଦୁଝର ଜିଲା ପ୍ରଶାସନ ପକ୍ଷରୁ ହୋଇଥିବା ନିଯୁକ୍ତି ମେଳାରୁ ନିଯୁକ୍ତି ପାଇ ଯୁବକ ଠକାମିର ଶିକାର ହୋଇଛନ୍ତି। ଠିକା କମ୍ପାନୀ ମେଳାରେ ମିଛ ପ୍ରତିଶ୍ରୁତି ଦେଇ ଯୁବକଙ୍କୁ ନେଇ ନିର୍ଯାତନା ଦେଉଥିବା ଅଭିଯୋଗ ହୋଇଛି। ଠକାମିର ଶିକାର ହୋଇଥିବା ଯୁବକ ମଙ୍ଗଳବାର କେନ୍ଦୁଝର ଜିଲାପାଳଙ୍କୁ ଦାବିପତ୍ର ପ୍ରଦାନ କରିଛନ୍ତି। ଜିଲାପାଳଙ୍କୁ ଭେଟି ନ ପାରି ଅଫିସରେ ନିଜର ଦରଖାସ୍ତ ଦେଇଥିବା ଜଣାପଡ଼ିଛି।

ସୂଚନା ଅନୁଯାୟୀ, କେନ୍ଦୁଝର ସହରରେ ପ୍ରଶାସନ ତରଫରୁ ଜାନୁଆରୀ ୨୯ ଓ ୩୦ କେନ୍ଦୁଝରରେ ନିଯୁକ୍ତି ମେଳା ଅନୁଷ୍ଠିତ ହୋଇଥିଲା। ଏଥିରେ ସିଲେଇ କାମ ଜାଣିଥିବା ଘଷିପୁରା ବ୍ଲକ୍ ପଦମପୁର ଗ୍ରାମର ପରାଧୀନ ମହାରଣା ଆସିଥିଲେ। ଯୋଗ୍ୟତା ଅନୁଯାୟୀ ବେଙ୍ଗାଲୁରୁ ସହରର ସାଇ ଏକ୍ସପୋର୍ଟ ନାମକ ପୋଷାକ ତିଆରି କାରଖାନାରେ ନିଯୁକ୍ତିପତ୍ର ପାଇଥିଲେ। ଏମ୍ବ୍ରୋଡରି କାମ ଭୁବନେଶ୍ୱରରେ କଲେ ୧୨ ହଜାର ଓ ବେଙ୍ଗାଲୁରୁରେ କଲେ ପିଏଫ୍ ଓ ଇଏସ୍‌ଆଇ କାଟି ୧୮ ହଜାର ଟଙ୍କା ମିଳିବ ବୋଲି କୁହାଯାଇଥିଲା। ପରାଧୀନଙ୍କ ସହ ୮ ଜଣ କେନ୍ଦୁଝରରୁ ଉକ୍ତ କମ୍ପାନୀ ପାଖକୁ ନିଜ ଖର୍ଚ୍ଚରେ ଯାଇଥିଲେ। କିନ୍ତୁ ସେମାନଙ୍କୁ ବେଙ୍ଗାଲୁରୁ ସହରରେ ନ ରଖି କର୍ନାଟକ ଓ ତାମିଲନାଡୁ ସୀମାର ଏକ ଅଞ୍ଚଳକୁ ନିଆଯାଇଥିଲା। ଗୋଟେ ବଖରାରେ ୬ ଜଣଙ୍କୁ ରହିବାକୁ କୁହାଗଲା। ସେଠାରେ କପଡ଼ା ଇସ୍ତ୍ରି କାମରେ ଲଗାଯାଇଥିଲା। ପା

୧୦ ବର୍ଷରେ ଗଲାଣି ୭ରୁ ଅଧିକ ଜୀବନ

ଟର୍ନିଂ ପଏଣ୍ଟରେ ଦୁର୍ଘଟଣା

ରୋକିବାକୁ ପଦକ୍ଷେପ ନେଉନି ପ୍ରଶାସନ

ବନ୍ତ-ବାରିକପୁର ରାସ୍ତାର ଖମଣ ପୋଲସ୍ଥିତ ଟର୍ନିଂ ପଏଣ୍ଟ।

ବନ୍ତ,୨୭।୨(ହରି ନାରାୟଣ ମହାନ୍ତି)

ଭଦ୍ରକ ଜିଲା ବନ୍ତ ଥାନା ଅଧୀନ ବନ୍ତ-ବାରିକପୁର ରାସ୍ତାର ଖମଣ ପୋଲସ୍ଥିତ ଟର୍ନିଂ ପଏଣ୍ଟଠାରେ ବାରମ୍ବାର ଦୁର୍ଘଟଣା ଘଟୁଛି। ଉକ୍ତ ଟର୍ନିଂପଏଣ୍ଟଠାରେ ଦୁର୍ଘଟଣାରେ ୧୦ ବର୍ଷ ମଧ୍ୟରେ ୭ରୁ ଅଧିକ ଜୀବନ ଯାଇଛି। ବୁଧବାର ଅପରାହ୍ନରେ ଏଠାରେ ଦୁଇଟଣା ଘଟି ଜଣେ ଯୁବକଙ୍କ ମୃତ୍ୟୁ ଘଟିଛି। ଏଭଳି ବାରମ୍ବାର ଦୁର୍ଘଟଣା ଘଟି ଜୀବନ ଯାଉଥିଲେ ମଧ୍ୟ ହେଲେ ଦୁର୍ଘଟଣା ରୋକିବାକୁ ପ୍ରଶାସନ ପକ୍ଷରୁ କୌଣସି ପଦକ୍ଷେପ ନିଆଯାଉ ନାହିଁ। କୌଣସି ଟର୍ନିଂ ସଙ୍କେତ ବୋର୍ଡ ଲଗାଯାଉ ନାହିଁ ବୋଲି ସ୍ଥାନୀୟ ଲୋକେ ବାରମ୍ବାର ଅଭିଯୋଗ କରିଆସୁଛନ୍ତି।

ଏହି ରାସ୍ତାର ଘରପଦା କେନାଲ ଛକଠାରୁ ଖମଣ ପୋଲ ପର୍ଯ୍ୟନ୍ତ ୧୦୦ ମିଟର ରାସ୍ତା ଟର୍ନିଂ ଥିବାବେଳେ ଉଭୟ ପାର୍ଶ୍ୱରେ ପ୍ରଶସ୍ତ ସରକାରୀ ଜାଗା ରହିଛି। ପ୍ରଶାସନ ଚାହିଁଲେ ବର୍ତ୍ତମାନ ବନ୍ତ-ବାରିକପୁର ରାସ୍ତା ମରାମତି କାର୍ଯ୍ୟ ଚାଲିଥିବା ବେଳେ ଏହି ଟର୍ନିଂ ପଏଣ୍ଟକୁ ସଳଖ କରାଯାଇ ପାରିବ ବୋଲି ସ୍ଥାନୀୟ ଅଞ୍ଚଳବାସୀ ପ୍ରକାଶ କରଛନ୍ତି। ଜଲା ପ୍ରଶାସନ ଏହ ସମସ୍ୟାକୁ ଗୁରୁତ୍ୱ ଦେଇ ଉକ୍ତ ଟର୍ନିଂ ପଏଣ୍ଟକୁ ସଳଖ କରିବାକୁ ସେମାନେ ଦାବି କରିଛନ୍ତି।

ଧାନ କଟ୍‌ନି ଛଟ୍‌ନିର ଯାଞ୍ଚ

ଏଆର୍‌ସିଏସ୍‌ର ଟିମ୍ ଚାଷୀମାନଙ୍କ ସମସ୍ୟା ବିଷୟରେ ଆଲୋଚନା କରୁଛନ୍ତି।

ସାବରଙ୍ଗ,୨୭।୨(କାଳିପଦ ରାୟ)

ବାସୁଦେବପୁର ବ୍ଲକର ବରଣ୍ଡୁଆ ସେବା ସମବାୟ ସମିତିରେ ଧାନ କଟ୍‌ନି ଛଟ୍‌ନି ନେଇ ଚାଷୀମାନେ ଗତ ୨୫ ତାରିଖରେ ଜିଲାପାଳଙ୍କ ନିକଟରେ ଅଭିଯୋଗ କରିଥିଲେ। ଏଥିସହ ଜିଲାପାଳଙ୍କ ଜରଆରେ ସେମାନେ ଯୋଗାଣ ମନ୍ତ୍ରୀଙ୍କ ଉଦ୍ଦେଶ୍ୟରେ ଏକ ଦାବିପତ୍ର ପ୍ରଦାନ କରିଥିଲେ। ମିଲରମାନଙ୍କ ନାମ ନେଇ ସମିତିର ସମ୍ପାଦକ ୧୦ ପ୍ରତିଶତ ଧାନ କଟ୍‌ନୀ କରିବା ସହ ଚାଷୀମାନେ ପ୍ରତିବାଦ କଲେ ସେମାନଙ୍କ ଧାନ କିଣାଯିବ ନାହିଁ ବୋଲି କହିଥିବା ନେଇ ଅଭିଯୋଗ ହୋଇଥିଲା। ଗୁରୁବାର ଏଆର୍‌ସିଏସ୍‌ର ଜିଲା ନିବନ୍ଧକ ପ୍ରାଚୀତା ଜେନା, ଉପନିବନ୍ଧକ ବସନ୍ତ କୁମାର ରଣା ଓ ସହକାରୀ ଉପନିବନ୍ଧକ ସଞ୍ଜୀବ ପଣ୍ଡା ଏହି ସମତରେ ପହଞ୍ଚି ଯାଞ୍ଚ କରଛନ୍ତି। କେଉଁ ପରିସ୍ଥିତିରେ ଚାଷୀମାନେ ଧାନ କଟ୍‌ନି ଛଟ୍‌ନିକୁ ନେଇ ଅସୁବିଧା ଭୋଗୁଛନ୍ତି, ସେ ସମ୍ପର୍କରେ ଚାଷୀ ଓ ସମିତିର କର୍ମଚାରୀଙ୍କ ସହ ସେମାନେ ଆଲୋଚନା କରିଛନ୍ତି।

ଶିଶୁ ଯତ୍ନ ଅନୁଷ୍ଠାନର କର୍ମଶାଳା

ଭଦ୍ରକ,୨୭।୨(ସନାତନ ରାଉତ)

ଭଦ୍ରକ ଜିଲା ଶିଶୁ ସୁରକ୍ଷା ୟୁନିଟ୍ ଆନୁକୂଲ୍ୟରେ ଶିଶୁ ଯତ୍ନ ଅନୁଷ୍ଠାନର ଶିଶୁମାନଙ୍କ ଆବଶ୍ୟକତାର ମୂଲ୍ୟାଙ୍କନ ଉପରେ ମଙ୍ଗଳବାର ମଧ୍ୟାହ୍ନରେ ଏକ କର୍ମଶାଳା ଧାମନଗର ବ୍ଲକର ଦୋବଲ କାଞ୍ଜିଆପାଳସ୍ଥିତ ମହାପୁରୁଷ ଆଶ୍ରମରେ ଅନୁଷ୍ଠିତ ହୋଇଯାଇଛି। ମୁଖ୍ୟଅତିଥି ଭାବେ ଜିଲା ଶିଶୁ ମଙ୍ଗଳ ସମିତିର ଅଧ୍ୟକ୍ଷ ଡା. ଦେବରାଜ ପାଣିଗ୍ରାହୀ ଓ ଅନ୍ୟତମ ଅତିଥି ଭାବେ ଆଶ୍ରମର ସଭାପତି ନକୁଳ ଚରଣ ଶାସ୍ତ୍ରୀ ଯୋଗଦେଇ ବକ୍ତବ୍ୟ ରଖିଥିଲେ। ଜିଲା ଶିଶୁ ମଙ୍ଗଳ ସମିତିର ପୂର୍ବତନ ସଦସ୍ୟ ସତ୍ୟସୁନ୍ଦର ପୁହାଣ ଶିଶୁମାନଙ୍କ ଆବଶ୍ୟକତାର ମୂଲ୍ୟାଙ୍କନ ନିମିତ୍ତ ବିଭିନ୍ନ ଦିଗ ବିଷୟରେ ପୁଙ୍ଖାନୁପୁଙ୍ଖ ଭାବେ ବୁଝାଇଥିଲେ। ଜିଲା ଶିଶୁ ସୁରକ୍ଷା ୟୁନିଟ୍‌ର ଆନୁଷ୍ଠାନିକ ସୁରକ୍ଷା ଅଧିକାରୀ ବିଶ୍ୱନାରାୟଣ ପଣ୍ଡା ପ୍ରାରମ୍ଭିକ ସୂଚନା ଦେଇଥିଲେ। ଆଶ୍ରମର ଆକାଶ ଚନ୍ଦ୍ର ପୁଷ୍ଟି, ଦେବୀସ୍ମିତା ମହାନ୍ତି, ସତ୍ୟଦେବ ପାତ୍ର ପ୍ରମୁଖ ସହଯୋଗ କରିଥିଲେ।

ବାଲିମେଦ ଦୋଳ ମହୋତ୍ସବ ପ୍ରସ୍ତୁତି

ବାସୁଦେବପୁର,୨୭।୨ (ନାରାୟଣ ପ୍ରସାଦ ବାରିକ୍)

ବାସୁଦେବପୁର ବାଲିମେଦ ମେଳଣ ପଡ଼ିଆରେ ଐତିହାସିକ ମେଳଣ ଓ ଦୋଳ ମହୋତ୍ସବ ପାଇଁ ବୁଧବାର ମଧ୍ୟାହ୍ନରେ ବାଲିମେଦଠାରେ ଏକ ପ୍ରସ୍ତୁତି ବୈଠକ ଅନୁଷ୍ଠିତ ହୋଇଯାଇଛି। ଚଳିତବର୍ଷ ଏହି ମହୋତ୍ସବକୁ ଅଧିକ ଆକର୍ଷଣୀୟ କରିବା ପାଇଁ ଲୋକକଳା ଓ ପାଲା ପରିବେଷଣ କାର୍ଯ୍ୟକ୍ରମକୁ ସାମିଲ କରାଯିବା ସହ ପ୍ରସନ୍ନ ବାସୁଦେବ ପାଲା ମଣ୍ଡପ ପକ୍ଷରୁ ଲୋକକଳା ଓ ପାଲା ସମ୍ମିଳନୀ ମଧ୍ୟ ଅନୁଷ୍ଠିତ ହେବାକୁ ସ୍ଥିର ହୋଇଛି। ଆସନ୍ତା ମାର୍ଚ୍ଚ ୧୮ରୁ ଦୋଳ ମହୋତ୍ସବ ଓ ପାଲା ଲୋକକଳା ସମ୍ମିଳନୀ ଆରମ୍ଭ ହୋଇ ୨୧ ତାରିଖ ରାତିରେ କାର୍ଯ୍ୟକ୍ରମର ଉଦ୍‌ଯାପନୀ ହେବ। ମହୋତ୍ସବରେ ପାଲା ସହ ଲୋକକଳା ଯଥା ଘୋଡ଼ାନାଚ, ମୋଗଲ ତାମସା, କାକଟପୁରର ଘୋଡ଼ାନାଚ, ଗଞ୍ଜାମର ଭାରତଲୀଳା ଆଦି କାର୍ଯ୍ୟକ୍ରମ ଅନୁଷ୍ଠିତ ହେବ।

ବାଲିମେଦ ଦୋଳ ମହୋତ୍ସବ କମିଟି ସଭାପତି ସୁଶୀଲ କୁମାର ମହାନ୍ତିଙ୍କ ସଭାପତିତ୍ୱରେ ଅନୁଷ୍ଠିତ ପ୍ରସ୍ତୁତି ବୈଠକରେ ସମ୍ପାଦକ ରଶ୍ମିରଞ୍ଜନ ମହାନ୍ତିଙ୍କ ସମେତ ସୁଶାନ୍ତ କୁମାର ମହାନ୍ତି, ପୂର୍ଣ୍ଣଚନ୍ଦ୍ର ବେହେରା, ଚିତ୍ତରଞ୍ଜନ ପଟ୍ଟନାୟକ, ପ୍ରସନ୍ନ ପଟ୍ଟନାୟକ, ଭକ୍ତହରି ବାରିକ, ଦେବେନ୍ଦ୍ର ନାୟକ, ସୌମ୍ୟସ୍ମିତ ଦାସ, ପାଲା ମଣ୍ଡଳର ସଭାପତି ସନାତନ ପୁରୀ, ସମ୍ପାଦକ କପିଳନାଥ ଶର୍ମା, ସଙ୍ଗଠନ ସମ୍ପାଦକ କୈଳାସ ଚନ୍ଦ୍ର ମହାନ୍ତି, ବସନ୍ତ କୁମାର ନାୟକ ପ୍ରମୁଖ ଆଲୋଚନାରେ ଅଂଶଗ୍ରହଣ କରିଥିଲେ।

ବିଭିନ୍ନ ପ୍ରକଳ୍ପର ଭିତ୍ତିପ୍ରସ୍ତର, ଉଦ୍‌ଘାଟନ କଲେ ମନ୍ତ୍ରୀ

ପ୍ରକଳ୍ପ ଭିତ୍ତିପ୍ରସ୍ତର ଓ ଉଦ୍‌ଘାଟନ ଅବସରରେ ମନ୍ତ୍ରୀ ସୂର୍ଯ୍ୟବଂଶୀ ସୁରଜ ଓ ଅନ୍ୟମାନେ।

ଧାମନଗର/ଦୋବଲ,୨୭।୨ (ଦେବେନ୍ଦ୍ର ଆନ୍ଦିଆ/ ସନ୍ତୋଷ କୁମାର ମହାପାତ୍ର/ମଦନ ମୋହନ ଦାସ)

ଧାମନଗର ବ୍ଲକ ଦୋବଲ ପଞ୍ଚାୟତରେ ବିଭିନ୍ନ ପ୍ରକଳ୍ପ ନିର୍ମାଣ ପାଇଁ ଗୁରୁବାର ମଧ୍ୟାହ୍ନରେ ଉଚ୍ଚଶିକ୍ଷା, କ୍ରୀଡ଼ା ଓ ଯୁବସେବା ମନ୍ତ୍ରୀ ସୂର୍ଯ୍ୟବଂଶୀ ସୁରଜଙ୍କ ଦ୍ୱାରା ଭିତ୍ତିପ୍ରସ୍ତର ସ୍ଥାପନ ଓ ନୂତନ ପ୍ରକଳ୍ପ ଉଦ୍‌ଘାଟିତ ହୋଇଯାଇଛି। ଦୋବଲ ପଞ୍ଚାୟତ କାର୍ଯ୍ୟାଳୟ ଗୃହ, ୫ ପଞ୍ଚାୟତର ମହିଳା ମହାସଂଘ କାର୍ଯ୍ୟାଳୟ, ୩ ସ୍କୁଲର ଅତିରିକ୍ତ ଶ୍ରେଣୀଗୃହ ଭିତ୍ତିପ୍ରସ୍ତର ଏବଂ ସୋଧ ଗ୍ରାମ ସୁବର୍ଣ୍ଣମୁଖୀ ଠାକୁରାଣୀ ମନ୍ଦିରଙ୍କ ନିକଟରେ ନୂତନ କଲ୍ୟାଣ ମଣ୍ଡପକୁ ଉଦ୍‌ଘାଟନ କରିଛନ୍ତି ମନ୍ତ୍ରୀ। ଦୋବଲ ପଞ୍ଚାୟତର ନୂତନ କାର୍ଯ୍ୟାଳୟ ଗୃହ ନିର୍ମାଣ ପାଇଁ ୩୩ଲକ୍ଷ ଟଙ୍କା ବ୍ୟୟବରାଦ କରାଯାଇଥିବା ବେଳେ ୬ମାସ ମଧ୍ୟରେ କାର୍ଯ୍ୟ ଶେଷ ହେବ ବୋଲି କୁହାଯାଇଛି। ଏହି ପରିପ୍ରେକ୍ଷୀରେ ସରପଞ୍ଚ ଅଶୋକ କୁମାର ପଣ୍ଡାଙ୍କ ସଞ୍ଚାଳନାରେ ସୋଧ ଧରମ ପଡ଼ିଆରେ ଅନୁଷ୍ଠିତ ସଭାରେ ମୁଖ୍ୟଅତିଥି ଭାବେ ମନ୍ତ୍ରୀ ସୂର୍ଯ୍ୟବଂଶୀ, ମୁଖ୍ୟବକ୍ତା ବିଡିଓ ବନବିହାରୀ ଦିଣ୍ଡା ଏବଂ ଅନ୍ୟତମ ଅତିଥି ଭାବେ ଭାରପ୍ରାପ୍ତ ତହସିଲଦାର ସାଇ ସିଲୋନା, ସମିତିସଭ୍ୟା ଚୁନିଲତା ସାହୁ ପ୍ରମୁଖ ଯୋଗ ଦେଇଥିଲେ।

ପଞ୍ଚାୟତ ଭାଜପା ଯୁବମୋର୍ଚ୍ଚା ପକ୍ଷରୁ ମନ୍ତ୍ରୀଙ୍କୁ ବିରାଟ ପୁଷ୍ପହାର ଦେଇ ସମ୍ବର୍ଦ୍ଧିତ କରାଯାଇଥିଲା। ବରିଷ୍ଠ ଭାଜପା କର୍ମୀ ଭୋଳାନାଥ ସାହୁ ପଞ୍ଚାୟତବାସୀଙ୍କ ପକ୍ଷରୁ ବିଭିନ୍ନ ମୌଳିକ ସମସ୍ୟାକୁ ନେଇ୧୦ଟି ଦାବି ଉପସ୍ଥାପନ କରିଥିଲେ। ୬ ମାସ ମଧ୍ୟରେ ଧାମନଗର ଛକଠାରେ ହେବାକୁ ଥିବା ୪.୫ ହଜାର କୋଟି ଟଙ୍କାର ଟେକ୍ସଟାଇଲ ପାର୍କ ହେବା ପରେ ଅଞ୍ଚଳର ଯୁବତୀଯୁବକଙ୍କୁ ଅଗ୍ରାଧିକାର ଦିଆଯିବା ସହ ବେକାରୀ ସମସ୍ୟା ଦୂର ହେବ। ସେହିପରି ପଞ୍ଚାୟତ ମହିଳା ମହାସଂଘରେ କାର୍ଯ୍ୟରତ ଇସି ସଦସ୍ୟାମାନଙ୍କ ବକେୟା ୧୦ ମାସର ଦରମା ଖୁବ୍‌ଶୀଘ୍ର ପ୍ରଦାନ କରାଯିବ। ଦୋବଲ ବଜାର ମଧ୍ୟରେ ବହୁଦିନର ଡ୍ରେନେଜ ସମସ୍ୟା ଦୂର ହେବ। ଦୋବଲ ଅଞ୍ଚଳର ବିକାଶ ବିନା ଧାମନଗରର ବିକାଶ ଅସମ୍ଭବ। ୨୦୩୬ ବେଳକୁ ଓଡ଼ିଶା ଭାରତବର୍ଷର ୧ ନମ୍ବର ବିକଶିତ ରାଜ୍ୟ ଭାବେ ପରିଗଣିତ ହେବ ବୋଲି ମନ୍ତ୍ରୀ କହିଥିଲେ। ମନ୍ତ୍ରୀଙ୍କ ପ୍ରତିନିଧି ଅଶୋକ ପୁହାଣ, ମୁକୁନ୍ଦଦେବ ମଣ୍ଡଳ ସଭାପତି ପ୍ରମୋଦ ସୂତାର, ମନୋଜ ମଲ୍ଲିକ, ହରେକୃଷ୍ଣ ପାଢ଼ୀ, ଅରବିନ୍ଦ ପତି, ଚତୁର୍ଭୁଜ ନାୟକ, ରମେଶ ଚନ୍ଦ୍ର ପତି, ବିଦ୍ୟାଧର ରାଉତ, ପୂର୍ବତନ ଜିଲା ପରିଷଦ ସଭ୍ୟା ରଞ୍ଜିତା ସ୍ୱାଇଁ ପ୍ରମୁଖ ଉପସ୍ଥିତ ଥିଲେ।

ପୋଷ୍ଟକାର୍ଡ ଅଭିଯାନରେ ଆନ୍ଦୋଳନ ଚେତାବନୀ

ଭଦ୍ରକ,୨୭।୨(ସନାତନ ରାଉତ)

ଜାତୀୟ ସ୍ୱାସ୍ଥ୍ୟ ମିଶନ ପରିଚାଳନା କର୍ମଚାରୀଙ୍କ ଅସନ୍ତୋଷ

ଜାତୀୟ ସ୍ୱାସ୍ଥ୍ୟ ମିଶନରେ କାର୍ଯ୍ୟରତ କର୍ମଚାରୀମାନଙ୍କ ଚାକିରିକୁ ସ୍ଥାୟୀ କରିବା, ନିଃଶୁଳ୍କ ସ୍ୱାସ୍ଥ୍ୟ ବୀମା ପ୍ରଦାନ ଆଦି ଦାବି ପୂରଣ ପାଇଁ ସ୍ୱାସ୍ଥ୍ୟ ମିଶନ ପରିଚାଳନା କର୍ମଚାରୀ ସଂଘର ଭଦ୍ରକ ଶାଖା ପକ୍ଷରୁ ଗୁରୁବାର ପୂର୍ବାହ୍ନ ୧୧ଟାରେ ଆଭାସୀ ମାଧ୍ୟମରେ ବୈଠକ ଅନୁଷ୍ଠିତ ହୋଇଯାଇଛି। ଶୁକ୍ରବାରଠାରୁ ପୋଷ୍ଟକାର୍ଡ ମାଧ୍ୟମରେ ମୁଖ୍ୟମନ୍ତ୍ରୀ, ସ୍ୱାସ୍ଥ୍ୟମନ୍ତ୍ରୀ, ସ୍ୱାସ୍ଥ୍ୟ ସଚିବ, ସ୍ୱାସ୍ଥ୍ୟ ମିଶନ ନିର୍ଦ୍ଦେଶିକା ଓ ରାଜ୍ୟ ଭାଜପା ସଭାପତିଙ୍କୁ ଦାବି ଜଣାଇବାକୁ ଶାଖାର ସଭାପତି ଜିତେନ୍ଦ୍ର ନାରାୟଣ ବିଶ୍ୱାଳଙ୍କ ସଭାପତିତ୍ୱରେ ଆଲୋଚନା କରାଯାଇ ସ୍ଥିର ହୋଇଛି। ଦାବି ପୂରଣ ନ ହେଲେ ଆଗାମୀ ଦିନରେ କାର୍ଯ୍ୟ ବନ୍ଦ କରାଯିବ ବୋଲି ଚେତାବନୀ ଦିଆଯାଇଛି। ସ୍ୱଳ୍ପ ଦରମାରେ ଦୀର୍ଘ ୨୦ବର୍ଷ ଧରି ସ୍ୱାସ୍ଥ୍ୟ ମିଶନରେ କାର୍ଯ୍ୟରତ କର୍ମଚାରୀମାନେ ସରକାରଙ୍କ ସ୍ୱାସ୍ଥ୍ୟଭିତ୍ତିକ ଲୋକାଭିମୁଖୀ ଯୋଜନାକୁ ସୁଚାରୁ ରୂପେ ତୁଲାଇ ଆସୁଛନ୍ତି। ରାଜ୍ୟ ସରକାର ଏନ୍‌ଏଚ୍‌ଏମ୍ କର୍ମଚାରୀଙ୍କୁ ସ୍ଥାୟୀ କରିବା ପାଇଁ କୌଣସି ନୀତି ଅବଲମ୍ବନ ନ କରି ସ୍ୱାସ୍ଥ୍ୟ ମିଶନ ପରିଚାଳନା କର୍ମଚାରୀଙ୍କୁ ଅଣଦେଖା କରିଆସୁଛନ୍ତି ବୋଲି ବୈଠକରେ ମତପ୍ରକାଶ ପାଇଥିଲା। ଏଥର ଏକ ନିଆରା ଢଙ୍ଗରେ ପୋଷ୍ଟକାର୍ଡ ମାଧ୍ୟମରେ ଦାବି ଜଣାଇ ଆନ୍ଦୋଳନକୁ ଓହ୍ଲାଇବାକୁ ବୈଠକରେ ନିଷ୍ପତ୍ତି ହୋଇଛି। ଜିଲା ମୁଖ୍ୟାଳୟରେ ଥିବା ସମସ୍ତ ଜିଲା ସ୍ୱାସ୍ଥ୍ୟ ପରିଚାଳନା କର୍ମଚାରୀ ଏବଂ ୭ ବ୍ଲକରୁ ପ୍ରାୟ ୫୦ରୁ ଅଧିକ ଏନ୍‌ଏଚ୍‌ଏମ୍ କର୍ମଚାରୀ ଏହି ବୈଠକରେ ଯୋଡ଼ି ହୋଇଥିଲେ।

ଗାଁସାଥୀ ସଂଘ ପକ୍ଷରୁ ନୂତନ ବିଡିଓଙ୍କୁ ସ୍ୱାଗତ

ଗାଁସାଥୀ ସଂଘର କର୍ମକର୍ତ୍ତା ବିଡିଓଙ୍କୁ ସ୍ୱାଗତ କରୁଛନ୍ତି।

ତିହିଡ଼ି,୨୭।୨ (ସଞ୍ଜିତ ବଳ)

ତିହିଡ଼ି ବ୍ଲକର ନୂତନ ବିଡିଓ ନିରଞ୍ଜନ ବାରିକଙ୍କୁ ଗାଁସାଥୀ ସଂଘ(ମେଟ୍) ପକ୍ଷରୁ ଗୁରୁବାର ମଧ୍ୟାହ୍ନ ୧୨ଟାରେ ପୁଷ୍ପଗୁଚ୍ଛ ଦେଇ ସ୍ୱାଗତ କରାଯାଇଛି। ସଂଘର ସଭାପତି ହରିଶ ଚନ୍ଦ୍ର ଖୁଣ୍ଟିଆ, ଉପସଭାପତି ସସ୍ମିତା ବଳ, ବିଶ୍ୱନାଥ ରାଉତ, ସୁଧାକର ମହାଳିକ, ମାମିନା ଦାସ, ସଙ୍ଗୀତା ନାୟକ, ଲାବଣ୍ୟ ପଣ୍ଡା, ଉମାକାନ୍ତ ଦାସ, ଅଶ୍ୱିନୀ ପାଢ଼ୀ, ମନମୋହନ ମୁଦୁଲି, ଶୁଭରାଣୀ ଦାସ, ବୈଲୋଚନ ପାତ୍ର, ଲଳିତ ମୋହନ ମାହୁନ୍ତ ପ୍ରମୁଖ ଉପସ୍ଥିତ ଥିଲେ।

'ଗୌରୀପ୍ରଭା'ର ୨ୟ ସଂଖ୍ୟା ଉନ୍ମୋଚିତ

ଭଦ୍ରକ,୨୭।୨(ସନାତନ ରାଉତ/ରବିନାରାୟଣ ଖିଲାର)

ଭଦ୍ରକ ଜିଲା ସଂସ୍କୃତି ଭବନଠାରେ ବାର୍ଷିକ ସାହିତ୍ୟ ପତ୍ରିକା 'ଗୌରୀପ୍ରଭା'ର ଦ୍ୱିତୀୟ ସଂଖ୍ୟା ଉନ୍ମୋଚିତ ହୋଇଯାଇଛି। 'ପ୍ରେମପୃଥିବୀ'ର ପ୍ରତିଷ୍ଠାତା ସମ୍ପାଦକ କୈଳାସ ଚନ୍ଦ୍ର ପଣ୍ଡାଙ୍କ ସଭାପତିତ୍ୱରେ ଆୟୋଜିତ ଉତ୍ସବରେ ମୁଖ୍ୟଅତିଥି ଭାବେ କବି ଫନୀ ମହାନ୍ତ, ମୁଖ୍ୟବକ୍ତା କବୟିତ୍ରୀ ଅପର୍ଣ୍ଣା ମହାନ୍ତି, ଅନ୍ୟତମ ଅତିଥି ଭାବେ ପ୍ରବାସିନୀ ମହାକୁଡ଼ ଓ କଥାଶିଳ୍ପୀ ପବିତ୍ର ପାଣିଗ୍ରାହୀ ଯୋଗ ଦେଇଥିଲେ। ଏହି ଅବସରରେ କବୟିତ୍ରୀ ଅପର୍ଣ୍ଣାଙ୍କୁ ଗୌରୀପ୍ରଭା ସାରସ୍ୱତ ସମ୍ମାନ-୨୦୨୫, ପ୍ରବାସିନୀଙ୍କୁ ଗୌରୀପ୍ରଭା କବିତା ସମ୍ମାନ, କଥାକାର ପବିତ୍ରଙ୍କୁ ଗୌରୀପ୍ରଭା କଥା ସମ୍ମାନ ଏବଂ କବି ସୁମିତ ପଣ୍ଡାଙ୍କୁ ଗୌରୀପ୍ରଭା ଯୁବ ପ୍ରତିଭା ସମ୍ମାନ ପ୍ରଦାନ କରାଯାଇଥିଲା। କବି କିଶୋର ପାଣିଗ୍ରାହୀଙ୍କ ଦ୍ୱାରା ସଞ୍ଚାଳିତ ଏହି ଉତ୍ସବରେ ପତ୍ରିକାର ସହସମ୍ପାଦକ କବି ସୁରଞ୍ଜନ ପାତ୍ର ପ୍ରାରମ୍ଭିକ ସୂଚନା ଦେଇଥିଲେ। କଥାକାର ଦେବବ୍ରତ ଦାସ ଧନ୍ୟବାଦ ଅର୍ପଣ କରିଥିଲେ। ଇଂ. ଯାମିନୀକାନ୍ତ ଦାସଙ୍କ ସଭାପତିତ୍ୱରେ କବିତା ପାଠୋତ୍ସବରେ ଆର୍ଯ୍ୟ ଦାସ ମୁଖ୍ୟଅତିଥି, କବି ଅବନୀ ପ୍ରଧାନ ମୁଖ୍ୟବକ୍ତା ଏବଂ ପ୍ରଭାତନଳିନୀ ମହାପାତ୍ର ଅନ୍ୟତମ ଅତିଥି ଭାବେ ଯୋଗ ଦେଇଥିଲେ। ଯୋଗ୍ୟଶ୍ରୀ ସାମଲ ଓ ପ୍ରତିଭା ଖିଲାରଙ୍କ ସଂଯୋଜନାରେ କବିମାନେ ସ୍ୱରଚିତ କବିତା ଆବୃତ୍ତି କରିଥିଲେ। ପ୍ରତିଷ୍ଠାତା ସମ୍ପାଦକ ଇଂ. ପତିତପାବନପାଣି କାର୍ଯ୍ୟକ୍ରମ ସଂଯୋଜନା କରିଥିଲେ।

ସୁନାବେଶ, ମହାଦୀପ ଦର୍ଶନ କରି ବ୍ରତ ଭାଙ୍ଗିଲେ ଶ୍ରଦ୍ଧାଳୁ

ଆରଡ଼ି ଆଖଣ୍ଡଳମଣି ପୀଠ

ଧୁଷୁରୀ, ୨୭।୨ (ଦୀପ୍ତି ରଞ୍ଜନ ନାୟକ)

ଆରଡ଼ି ଆଖଣ୍ଡଳମଣି ପୀଠରେ ଗୁରୁବାର ଭୋର ୪ଟା ୪୦ରେ ମହାଦୀପ ଉଠିଛି। ବାବା ଆଖଣ୍ଡଳମଣିଙ୍କ ସୁନାବେଶ ଓ ମହାଦୀପ ଦର୍ଶନ କରି ଶ୍ରଦ୍ଧାଳୁମାନେ ବ୍ରତ ଭାଙ୍ଗିଥିଲେ। ବୁଧବାର ରାତି ୧୨ଟାରେ ବାବାଙ୍କ ସ୍ନାନକୃତ୍ୟ ପରେ ସୁନାବେଶ ସମ୍ପନ୍ନ ହୋଇଥିଲା। ୧ଟା ୩୦ରେ ସର୍ବସାଧାରଣରେ ଏହି ବେଶ ଦର୍ଶନ କରିବାର ସୁଯୋଗ ଦିଆଯାଇଥିଲା। ପରେ ସେବାୟତଙ୍କ ପରିବାର ୧ଘଣ୍ଟା ସୁନାବେଶ ଦର୍ଶନ କରିଥିଲେ। ରାତି ସାଢେ ୩ଟାରେ ମନ୍ଦିର ଗମ୍ଭୀରା ଗୃହକୁ ମହାଦୀପ ନିଆଯାଇ ଶୁଦ୍ଧିକରଣ କରାଯାଇଥିଲା। ୪ଟା ୧୫ରେ ମହାଦୀପକୁ ବେଢ଼ା ପରିକ୍ରମା କରାଇଥିଲେ ସେବାୟତ। ଭୋର ୪ଟା ୪୦ରେ ଶ୍ରଦ୍ଧାଳୁଙ୍କ ପ୍ରତୀକ୍ଷାର ଅନ୍ତ ଘଟିଥିଲା। ହରିବୋଲ, ହୁଳହୁଳି, ଘଣ୍ଟ ଧ୍ୱନିର ତାଳେ ତାଳେ ମହାଦୀପକୁ ସେବାୟତ ଅମର କୁମାର ପାଢ଼ୀ ଅନ୍ୟ ସେବାୟତଙ୍କ ସହାୟତାରେ ମନ୍ଦିର ଚୂଡ଼ାରେ ରଖିଥିଲେ। ଶ୍ରଦ୍ଧାଳୁ ଏହି ମହାଦୀପ ଦର୍ଶନ କରି ନିଜର ଜାଗର ବ୍ରତ ଭାଙ୍ଗିଥିଲେ।

ମହାଶିବରାତ୍ରିରେ ନିଶାର୍ଦ୍ଧରେ ବାବା ଆଖଣ୍ଡଳମଣିଙ୍କୁ ସୁନାବେଶରେ ସଜ୍ଜିତ କରାଯାଏ। ଏହି ପରମ୍ପରା ପ୍ରାୟ ଦେଢ଼ଶହ ବର୍ଷର ବୋଲି ଅନୁମାନ କରାଯାଏ।

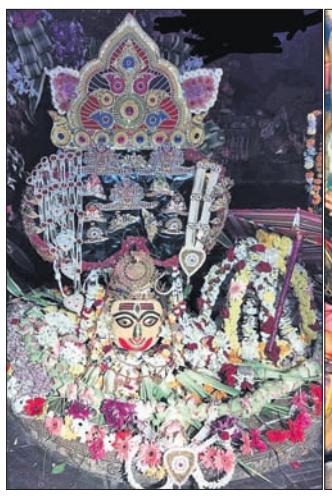

ସୁନାବେଶରେ ବାବା ଆଖଣ୍ଡଳମଣି।

ମହାଦୀପକୁ ବେଢ଼ା ପରିକ୍ରମା କରାଯାଉଛି।

କିମ୍ବଦନ୍ତୀ ଅନୁସାରେ କନିକାର ପାଟରାଣୀ ସତ୍ୟଭାମା ଦୃଷ୍ଟିଶକ୍ତି ହରାଇ ବସିଥିଲେ। ମଣିବାବାଙ୍କ କୃପାରୁ ସେ ପୁନଃ ଦୃଷ୍ଟିଶକ୍ତି ଫେରି ପାଇବାରୁ ସେ ବାବାଙ୍କ ପାଇଁ ସୁନାରେ ଗଢ଼ା ଚକ୍ଷୁ, ନାସା, ଅଧର ଆଦି ଅଳଙ୍କାର ରତ୍ନଭଣ୍ଡାରରେ ସାଇତି ରଖିଥିଲେ। ପ୍ରତିବର୍ଷ ମହାଶିବରାତ୍ରିରେ ସୁନାବେଶରେ ଏସବୁ ଅଳଙ୍କାର ବ୍ୟବହାର କରିବାକୁ ସ୍ୱପ୍ନାଦେଶ ହୋଇଥିଲା। ସେହିଦିନଠାରୁ ଏହି ପରମ୍ପରା ବିଧିପୂର୍ବକ ଅନୁଷ୍ଠିତ ହୋଇଆସୁଛି। ଭାଜପା ରାଜ୍ୟ ସଭାପତି ମନମୋହନ ସାମଲ, ବାବା ଆଖଣ୍ଡଳମଣି ଜୋନ୍ ସଭାପତି ସନ୍ଦୀପ କୁମାର ନାୟକ, ଦଳୀୟ ନେତା କିଶୋର ନାୟକ, ଦେବଦତ୍ତ ପାଢ଼ୀ, ଆଶିଷ ପାଢ଼ୀ, ଜୀବନାନନ୍ଦ ପାଢ଼ୀ, ଚାନ୍ଦବାଲି ବିଧାୟକ ବ୍ୟୋମକେଶ ରାୟ, ଜିଲା ପରିଷଦ ସଭ୍ୟ ପ୍ରିନ୍ସ ରାକେଶ ନାୟକ, ଅରବିନ୍ଦ ପାଢ଼ୀ, ଗଦାଧର ପାଢ଼ୀ ପ୍ରମୁଖ ରାତିରେ ଉଜାଗର ରହି ଦୀପ ଜାଳିଥିଲେ। ପୀଠରେ ଜିଲା ପ୍ରଶାସନିକ ଅଧିକାରୀ, ମନ୍ଦିର ପ୍ରଶାସନିକ ଅଧିକାରୀ, ଜିଲା ଓ ସ୍ଥାନୀୟ ପୋଲିସ ଅଧିକାରୀ ପୀଠରେ ଉପସ୍ଥିତ ରହିଥିଲେ। ଚଳିତବର

ଡ୍ରୋନ ଉଡ଼ାଇ ବନାଗ୍ନି ରୋକିବା ଯୋଜନା

ତାଲିମ ନେଲେ ବନ କର୍ମଚାରୀ

ବାରିପଦା,୨୭।୨(ନୀଳାଦ୍ରି ବିହାରୀ ଦଣ୍ଡପାଟ)

ଶିମିଳିପାଳ ଅଭୟାରଣ୍ୟରେ ବନାଗ୍ନି ରୋକିବା ଓ ବନ୍ୟଜନ୍ତୁଙ୍କ ସୁରକ୍ଷା ନିମନ୍ତେ ଡ୍ରୋନ କ୍ୟାମେରା ଜରିଆରେ ତାଲିମ ପ୍ରଦାନ କରାଯାଇଛି। ଏ ନେଇ ଗୁରୁବାର ପୂର୍ବାହ୍ନ ୧୧ଟାରେ ବ୍ୟାଘ୍ର ସଂରକ୍ଷଣ ପ୍ରକଳ୍ପ ଉତ୍ତର ଡିଭିଜନ, କରଞ୍ଜିଆ ଓ ରାଇରଙ୍ଗପୁର ଡିଭିଜନର ବନ କର୍ମଚାରୀମାନଙ୍କୁ ଡ୍ରୋନ କ୍ୟାମେରା ଉଡାଣ ସମ୍ପର୍କିତ ତାଲିମ ପ୍ରଦାନ କରାଯାଇଛି। ଡ୍ରୋନ ମାଧ୍ୟମରେ ବନ୍ୟଜନ୍ତୁଙ୍କ ଗତିବିଧି ଓ ଜଙ୍ଗଲ ନିଆଁ ସମ୍ପର୍କରେ ତ୍ୱରିତ ତଥ୍ୟ ଜାଣିବା ପାଇଁ ଆନ୍ତଃ ବିଭାଗୀୟସ୍ତରୀୟ ତାଲିମ ପ୍ରଦାନ କରାଯାଇଥିଲା। ଶିମିଳିପାଳର ସମସ୍ତ ଡିଭିଜନରେ ଡ୍ରୋନ ୟୁନିଟ କରାଯିବାର ବ୍ୟବସ୍ଥା କରାଯାଉଛି । ସେଥି ନିମନ୍ତେ କର୍ମଚାରୀଙ୍କୁ ଉଡ଼ାଣ ସମ୍ପର୍କରେ ତାଲିମ ପ୍ରଦାନ କରାଯାଉଛି ।

ଶିମିଳିପାଳକୁ ନିଆଁ ଦାଉରୁ ସୁରକ୍ଷା ଯୋଗାଇବା ପାଇଁ ବିଭାଗ ପକ୍ଷରୁ ୧୨ ଘଣ୍ଟିଆ ସାଟେଲାଇଟ ସୂଚନା ବ୍ୟବସ୍ଥା କରାଯାଇଛି। ଏହାରି ମାଧ୍ୟମରେ ସୂଚନା ପାଇ କର୍ମଚାରୀମାନେ ଘଟଣାସ୍ଥଳରେ ପହଞ୍ଚିବା ପୂର୍ବରୁ ନିଆଁ ମାଡ଼ି ଚାଲିଥାଏ। ଫଳରେ ଜଙ୍ଗଲ ନିଆଁ ରୋକିବାରେ ଅହେତୁକ ବିଳମ୍ବ ହୋଇଥାଏ। ଏହାକୁ ତୁରନ୍ତ ରୋକିବା ପାଇଁ ବିଭାଗ ପକ୍ଷରୁ ବିଭିନ୍ନ ପ୍ରକାର ଯୋଜନା ପ୍ରସ୍ତୁତ କରାଯାଉଛି। ଅପହଞ୍ଚ ଅଞ୍ଚଳରେ ନିଆଁ ଲାଗିବା ଖବର ପାଇବା ପାଇଁ ବିଭାଗ ପକ୍ଷରୁ ଡ୍ରୋନ କ୍ୟାମେରାର ସୁବିଧା କରାଯାଇଛି। ଡ୍ରୋନ ଉଡାଇ ନିଆଁ ଓ ବନ୍ୟଜନ୍ତୁଙ୍କ ସ୍ଥିତି ସହଜରେ ଅନୁମାନ କରିହେବ। ଏଥି ନିମେନ୍ତ ୨୦ଟି ଡ୍ରୋନ କ୍ୟାମେରା ବିଭିନ୍ନ ଡିଭିଜନକୁ ପ୍ରଦାନ କରାଯିବ ବୋଲି ଆଞ୍ଚଳିକ ମୁଖ୍ୟ ବନ୍ୟପ୍ରାଣୀ ସଂରକ୍ଷକ ତଥା ଶିମିଳିପାଳ ବ୍ୟାଘ୍ର ସଂରକ୍ଷଣ ପ୍ରକଳ୍ପର କ୍ଷେତ୍ର ନିର୍ଦ୍ଦେଶକ ଡ.ପ୍ରକାଶ ଚାନ୍ଦ ଗୋଗିନେନୀ କହିଛନ୍ତି।

ତେବେ ବନାଗ୍ନି ରୋକିବାକୁ କୋର୍ ଅଞ୍ଚଳରେ ୫ଟି ଉଚ୍ଚ କ୍ଷମତା ସମ୍ପନ୍ନ ସୁଉଚ୍ଚ ଟାୱାର ସ୍ଥାପନ କରାଯାଇ ୩୬୦ ଡିଗ୍ରୀ ବିଶିଷ୍ଟ କୃତ୍ରିମ ବୁଦ୍ଧିମତା(ଏଆଇ) କ୍ୟାମେରା ଖଞ୍ଜାଯାଇଛି। ଏହି କ୍ୟାମେରା ମାଧ୍ୟମରେ ୧୫ କି.ମି. ବ୍ୟାସାର୍ଦ୍ଧରେ ନିଆଁ କିମ୍ବା ଧୂଆଁ ଉଠିଲେ ତୁରନ୍ତ କଣ୍ଟ୍ରୋଲ ରୁମକୁ ସୂଚନା ମିଳିବ। ସେହିପରି ୫ଟି ଡିଭିଜନରେ ବାନଗ୍ନିର ସ୍ଥିତି ଅନୁଧ୍ୟାନ ଓ ନିୟନ୍ତ୍ରଣ ପାଇଁ ୪୦ଟି ପାଟ୍ରୋଲିଂ ଭ୍ୟାନ ପ୍ରଦାନ କରାଯାଇଛି। ଏହା ବ୍ୟତିତ ଅଗମ୍ୟ ଅଞ୍ଚଳକୁ ଯାଇ ନିଆଁକୁ ଆୟତ କରିବା ପାଇଁ ଅତ୍ୟାଧୁନିକ ୨୮ଟି ପାହାଡ଼ ଚଢ଼ା ଚାରିଚକିଆ ଗାଡ଼ି ନିୟୋଜିତ କରାଯାଇଛି। ସେଥି ମଧ୍ୟରେ ୨୦ଟି ଥାର ଗାଡି ଓ ୮ଟି ଟାଟା ଫାୟାର ଯୋଦ୍ଧା ଗାଡ଼ି ରହିଛି । ଏହି ଗାଡ଼ିରେ ପାଣି ଟାଙ୍କି ରହିବା ସହ ୨୦୦ ମିଟର ପର୍ଯ୍ୟନ୍ତ ସିଞ୍ଚନ କରିବାର କ୍ଷମତା ରହିଛି । ସେହିପରି ୯୭୩ଟି ବ୍ଲୋୟାର ମେଶିନ ମାଧ୍ୟମରେ ୮୧୨୮କି.ମି. ଫାୟାର ଲାଇନ ପ୍ରସ୍ତୁତ କରାଯାଉଛି। ଜଙ୍ଗଲକୁ ସମ୍ପୂର୍ଣ୍ଣ ଭାବେ ନିଆଁ କବଳରୁ ରକ୍ଷା କରିବା ପାଇଁ ବନ ବିଭାଗର କର୍ମଚାରୀ, ଦମକଳ ବାହିନୀ, ବନ ସୁରକ୍ଷା ସମିତି, ସ୍ୱୟଂ ସହାୟିକା ଗୋଷ୍ଠୀ, ଅଞ୍ଚଳବାସୀ ଓ ଜନପ୍ରତିନିଧିମାନେ ଅଣ୍ଟା ଭିଡ଼ିଛନ୍ତି। ବିଭାଗୀୟ କର୍ମଚାରୀମାନେ ଗାଁ ଗାଁ ବୁଲି ବନାଗ୍ନି ଦ୍ୱାରା ହେଉଥିବା କ୍ଷୟକ୍ଷତି ଓ ପରିବେଶ ପ୍ରତି ହେଉଥିବା ପ୍ରଦୂଷଣ ସମ୍ପର୍କରେ ସଚେତନ କରୁଛନ୍ତି ।

ବନ କର୍ମଚାରୀଙ୍କୁ ଡ୍ରୋନ ଉଡ଼ାଣ ସମ୍ପର୍କରେ ତାଲିମ ଦିଆଯାଉଛି।

୪ ମାସ ହେଲା ୨୩ ଟ୍ୟାଗଡ୍ ଅଫିସରଙ୍କ ଦରମା ବନ୍ଦ

ବାରିପଦା,୨୭।୨(ନୀଳାଦ୍ରି ବିହାରୀ ଦଣ୍ଡାପଟ)

ମୟୂରଭଞ୍ଜ ଜିଲାରେ ଗ୍ରାମୀଣ ଗୃହ ନିର୍ମାଣ କାର୍ଯ୍ୟରେ ଅବହେଳା ପ୍ରଦର୍ଶନ କରିଥିବା ଜିଓ ଟ୍ୟାଗଡ୍ ଅଫିସରଙ୍କ ମଧ୍ୟରୁ ଅଦ୍ୟାବଧି ୨୩ ଜଣଙ୍କ ଦରମା ବନ୍ଦ ରହିଛି। ୪ ମାସ ପରେ ମଧ୍ୟ ଉକ୍ତ କର୍ମଚାରୀଙ୍କ ଦରମା ବନ୍ଦ ରହିଛି। ତେବେ ସନ୍ତୋଷଜନକ କାର୍ଯ୍ୟ କରିବା ପରେ ୮୪୩ ଜଣଙ୍କ ମଧ୍ୟରୁ ୮୨୦ଜଣଙ୍କୁ ଦରମା ପ୍ରଦାନ କରାଯାଇଥିବା ଜଣାପଡ଼ିଛି।

ସୂଚନାଯୋଗ୍ୟ, ଜିଲାରେ ଗ୍ରାମୀଣ ଗୃହ ନିର୍ମାଣ କାର୍ଯ୍ୟରେ ୧୦୧୬ ଜଣ ଅଫିସର ନିଯୁକ୍ତ ରହିଛନ୍ତି। ସେମାନଙ୍କ ମଧ୍ୟରୁ ୧୭୩ ଜଣ ଠିକ୍ ଭାବେ କାର୍ଯ୍ୟ ସମ୍ପନ୍ନ କରିଥିବା ବେଳେ ଅବଶିଷ୍ଟ ୮୪୩ ଜଣଙ୍କ କାର୍ଯ୍ୟ ସନ୍ତୋଷଜନକ ନୁହେଁ ବୋଲି ଅକ୍ଟୋବର ୨୦୨୪ରେ ଜଣାପଡ଼ିଥିଲା। ଟ୍ୟାଗଡ୍ ଅଫିସରମାନଙ୍କ କ୍ଷେତ୍ର ପରିଦର୍ଶନ ଏବଂ ନିରନ୍ତର ମନିଟରିଂ ଅଭାବରୁ ୬୩ ପ୍ରତିଶତ ଆବାସ ଗୃହ ଅସମ୍ପୂର୍ଣ୍ଣ ଅବସ୍ଥାରେ ପଡ଼ି ରହିଥିଲା। ଫଳରେ ସରକାରଙ୍କ ଯୋଜନା ସଫଳ ହେବାରେ ବହୁ ବାଧା ଉପୁଜିଥିଲା। ଏନେଇ ଟ୍ୟାଗଡ ଅଫିସରଙ୍କ ଦରମାକୁ ଅକ୍ଟୋବର ୨୦୨୪ରୁ ବନ୍ଦ କରିବାକୁ ଜିଲାପାଳ ହେମକାନ୍ତ ସୟ ନିର୍ଦ୍ଦେଶ ଦେଇଥିଲେ। ବିଭାଗୀୟ ଚିଠି ନଂ. ୮୪୫୯/୨୮ ଅକ୍ଟୋବର ୨୦୨୪ ଅନୁଯାୟୀ କାର୍ଯ୍ୟ ସମ୍ପୂର୍ଣ୍ଣ ହେବା ପର୍ଯ୍ୟନ୍ତ ଦରମା ପ୍ରଦାନ ନ କରିବାକୁ ଚିଠିରେ ଉଲ୍ଲେଖ ରହିଥିଲା। ସରକାରଙ୍କ ଲକ୍ଷ୍ୟ ହାସଲ ପାଇଁ ସର୍ବୋଚ୍ଚ ପ୍ରାଥମିକତା ଦିଆଯାଇ ବିଭାଗୀୟ ଅଧିକାରୀମାନଙ୍କୁ ଉକ୍ତ କାର୍ଯ୍ୟଗୁଡ଼ିକର ମନିଟରିଂ କରି ଶେଷ କରିବାକୁ ଜିଲାର ୨୬ଟି ବ୍ଲକର ବିଡିଓଙ୍କୁ ନିର୍ଦ୍ଦେଶ ଦିଆଯାଇଥିଲା। ତେବେ ଜିଲାରେ ନିର୍ମାଣ ହେଉଥିବା ଗୃହର ଜିଓ ଗ୍ୟାଗ୍ ନିମନ୍ତେ ଅତିରିକ୍ତ ଡାଟା ଏଣ୍ଟ୍ରି ଅପରେଟର ଓ ପଞ୍ଚାୟତ ସମ୍ପ୍ରସାରଣ ଅଫିସରମାନେ ନିୟୋଜିତ ଥିଲେ। ଏମାନଙ୍କ କାର୍ଯ୍ୟରେ ଅବହେଳା ଯୋଗୁ ଏପରି ପରିସ୍ଥିତି ଉପୁଜିଥିବା ନେଇ ବିଭାଗୀୟ ଅଧିକାରୀମାନେ ଅସନ୍ତୋଷ ପ୍ରକାଶ କରିଛନ୍ତି। ଅନ୍ୟପକ୍ଷରେ ଦରମା ବନ୍ଦ ରହିଥିବା ଟ୍ୟାଗଡ୍ ଅଫିସରମାନେ କାହିଁକି ସନ୍ତୋଷ ଜନକ କାର୍ଯ୍ୟ କରୁନାହାନ୍ତି ବୋଲି ପ୍ରଶ୍ନ ଉଠିଛି। ହିତାଧିକାରୀଙ୍କୁ ଆବାସ ଯୋଜନାରେ ଗୃହ ନିର୍ମାଣ କରିବାକୁ ଦିଆଯାଇଥିବା ସରକାରୀ ଅନୁଦାନ ଠିକ୍ କାର୍ଯ୍ୟରେ ନିୟୋଜିତ କରାଯାଇ ନ ଥିବାରୁ ଏପରି ପରିସ୍ଥିତି ଉପୁଜିଥାଇ ପାରେ ବୋଲି ଅଫିସର ମହଲରେ ଚର୍ଚ୍ଚା ଜୋର ଧରିଛି। ତେବେ ଏହାର ଉଚ୍ଚସ୍ତରୀୟ ତଦନ୍ତ କରାଗଲେ ପ୍ରକୃତ ଘଟଣା ଲୋକ ଲୋଚନକୁ ଆସିପାରିବ ବୋଲି ସାଧାରଣରେ ଆଲୋଚନା ହେଉଛି।

ସଂକ୍ଷେପରେ

ମେମୁ ଟ୍ରେନ ଆଗକୁ ଡେଇଁ ଆତ୍ମହତ୍ୟା ଉଦ୍ୟମ ଯୁବକ ଗୁରୁତର

ବୈଶିଙ୍ଗା,୨୭।୨(ରତନ ଦାଶ): ମୟୂରଭଞ୍ଜ ଜିଲା ବୈଶିଙ୍ଗା ଥାନା ଅଧୀନ ଯୁଗପୁରା ଷ୍ଟେଶନସ୍ଥିତ ଛତରସାହି ରେଳ ଫାଟକ ନିକଟରେ ବୁଧବାର ଅପରାହ୍ନରେ ଜଣେ ଯୁବକ ମେମୁ ଟ୍ରେନ ଆଗକୁ ଡେଇଁ ଆତ୍ମହତ୍ୟା ଉଦ୍ୟମ କରିଛନ୍ତି। ଗୁରୁତର ଅବସ୍ଥାରେ ତାଙ୍କୁ ବାରିପଦାସ୍ଥିତ ପିଆର୍‌ଏମ୍ ମେଡିକାଲରେ ଭର୍ତ୍ତି କରାଯାଇଛି। ସେ ହେଲେ ବଡ଼ଶାଳ ଗ୍ରାମର ଠାକୁରା ମୁର୍ମୁଙ୍କ ପୁଅ ଭୁକ୍ତୁ। ପାରିବାରିକ ତିକ୍ତତା ଯୋଗୁ ମାନସିକ ଭାରସାମ୍ୟ ହରାଇ ସେ ଆତ୍ମହତ୍ୟା ଉଦ୍ୟମ କରିଥିବା କୁହାଯାଉଛି।

ଛାତ୍ରୀ ଆତ୍ମରକ୍ଷା ପ୍ରଶିକ୍ଷଣ ଶିବିର

ବାରିପଦା,୨୭।୨(ନୀଳାଦ୍ରି ବିହାରୀ ଦଣ୍ଡପାଟ)– ବାରିପଦା ତକତପୁରସ୍ଥିତ ଏମପିସି ସ୍ୱୟଂଶାସିତ ମହାବିଦ୍ୟାଳୟରେ ଛାତ୍ରୀ ଆତ୍ମରକ୍ଷା କୌଶଳ ସଚେତନତା ନେଇ ଏକ ପ୍ରଶିକ୍ଷଣ ଶିବିର ଅନୁଷ୍ଠିତ ହୋଇଯାଇଛି। ଉଦ୍‌ଘାଟନୀ କାର୍ଯ୍ୟକ୍ରମରେ ଅଧ୍ୟକ୍ଷ ପ୍ରଫେସର ପ୍ରମୋଦ ଚନ୍ଦ୍ର ସାହୁ ପୌରହିତ୍ୟ କରିଥିଲେ। କାର୍ଯ୍ୟକ୍ରମରେ ଶୈକ୍ଷିକ ମୁଖ୍ୟ ଡ. ଆଲବେର୍ଟିନା ତିର୍କୀ, ପ୍ରସାଶନିକ ମୁଖ୍ୟ ଡ. ଦୀପକ କୁମାର ବେହେରା, ବିତ୍ତୀୟ ମୁଖ୍ୟ ଡ. ଆଶୁତୋଷ ପ୍ରୟାସ ଦାଶ, କ୍ରୀଡ଼ା ଶିକ୍ଷକ ସତ୍ୟନାରାୟଣ ବାରିକ ଯୋଗ ଦେଇଥିଲେ। ସଂଯୋଜିକା ରୀନା ମୁର୍ମୁଙ୍କ ପ୍ରତ୍ୟକ୍ଷ ତତ୍ତାବଧାନରେ କାର୍ଯ୍ୟକ୍ରମ ପରିଚାଳିତ ହୋଇଥିଲା। ସହ ସଂଯୋଜିକା ଡ. ରୂପସା ମହାପାତ୍ର ଏବଂ ଛନ୍ଦିତା ବିଶାଳ କାର୍ଯ୍ୟକ୍ରମର ସଫଳ ରୂପାୟନରେ ସହଯୋଗ କରିଥିଲେ।

ମହାଦୀପ,ସୁନାବେଶ ଦର୍ଶନ ପରେ ସରିଲା ଜାଗର

ବାରିପଦା,୨୭।୨
(ନୀଳାଦ୍ରି ବିହାରୀ ଦଣ୍ଡପାଟ)

ଉତ୍ତର ଓଡ଼ିଶାର ଅନ୍ୟତମ ପ୍ରସିଦ୍ଧ ଶୈବପୀଠ ମୟୂରଭଞ୍ଜ ଜିଲା ବଡ଼ସାହି ବ୍ଲକ ଅଧୀନ ମାଣଡ୍ରୀସ୍ଥିତ ବାବା କଖାରୁଆ ବୈଦ୍ୟନାଥଙ୍କ ପୀଠରେ ମହାଦୀପ ଓ ସୁନାବେଶ ଦର୍ଶନ ପରେ ଜାଗର ଯାତ୍ରା ଶେଷହୋଇଛି। ଲକ୍ଷାଧିକ ବ୍ରତଧାରିଣୀ ମାନସିକ ପୂର୍ଣ୍ଣ ପାଇଁ ପୀଠ ସଂଲଗ୍ନ ଅସ୍ଥାୟୀ ଶିବିର ଓ ଖୋଲା ଆକାଶ ତଳେ ଦୀପ ଜାଳିଥିଲେ। ବୁଧବାର ରାତି ୧୧ଟାରେ ଦିଅଁଙ୍କ ସାଧାରଣ ଦର୍ଶନ ଓ ପୂଜା ବନ୍ଦ ହେବା ପରେ ନୀତି ଅନୁଯାୟୀ ମଧ୍ୟରାତ୍ର ୧୨ଟାରେ ଶିବରାତ୍ରିର ବିଶେଷ ସହସ୍ରା କୁମ୍ଭାଭିଷେକ ଆରମ୍ଭ ହୋଇ ୨ଟାରେ ଶେଷ ହୋଇଥିଲା । ରାତି ୨ଟା ୩୦ରେ ମହାଦେବଙ୍କଠାରେ ଶତଫଳ ଭୋଗ ଅର୍ପଣ ହୋଇଥିଲା। ଏହାପରେ ପାଲିଙ୍କି ଶୋଭାଯାତ୍ରା ପରିକ୍ରମା କରିଥିଲା। ଏହାପରେ ସୁନାବେଶ ହେବା ସହିତ ଭୋର ୩ଟା ୪୫ମିନିଟରେ ମହାଦୀପ ବାହାରିଥିଲା। ପ୍ରବଳ ଉତ୍ସାହ ଓ ଉତ୍କଣ୍ଠାର ସହିତ ସହସ୍ରାଧିକ ଭକ୍ତ, ସେବାୟତ, ଉପାସକ, କୀର୍ତ୍ତନ ଓ ରୋଷଣୀ ସାଙ୍ଗରେ ବେଢ଼ା ପରିକ୍ରମା କରିଥିଲେ। ଏହାପରେ ଭୋର ୪ଟା ୮ମିନିଟରେ ମହାଦୀପ ମନ୍ଦିର ଉପରକୁ ଉଠିଥିଲା। ଧର୍ମ ଜାଗରଣ ସମନ୍ୱୟ କମିଟି ମୟୂରଭଞ୍ଜ ଆନୁକୂଲ୍ୟରେ ଓଁ ନମଃ ଶିବାୟଃ ମହାଜପ ଜାଗର ଦିନ ଭୋର ୫ଟା ୩୦ମିନିଟରୁ ଆରମ୍ଭ ହୋଇ ମହାଦୀପ ଉଠିବା ପରେ ଶେଷ ହୋଇଥିଲା। ଏଥିରେ ଶତାଧିକ ଭକ୍ତ ଅଂଶ ଗ୍ରହଣ କରି ମହାଜପ କରିଥିବା ବେଳେ ଏପରି କାର୍ଯ୍ୟକ୍ରମକୁ ସବୁ ମହଲରେ ପ୍ରଶଂସା କରାଯାଇଥିଲା। ଜଣେ ମାଜିଷ୍ଟ୍ରେଟ ଓ ଜଣେ ଡିଏସ୍‌ପି, ୨ ଇନ୍ସପେକ୍ଟରଙ୍କ ସହିତ ୩ ପ୍ଲାଟୁନ ପୋଲିସ ଫୋର୍ସ ସାଙ୍ଗକୁ ବୈଶିଙ୍ଗା ପୋଲିସ ଦ୍ୱାରା ଭିଡ଼ ନିୟନ୍ତ୍ରଣ କରାଯାଇଥିଲା। ବିଭିନ୍ନ କଲେଜ ଏବଂ ବିଦ୍ୟାଳୟର ସ୍ୱେଚ୍ଛାସେବୀମାନେ ମଧ୍ୟ ଶାନ୍ତି ଶୃଙ୍ଖଳା ରକ୍ଷାରେ ସହଯୋଗ କରିଥିଲେ। ଅଗ୍ନିଶମ ବିଭାଗ, ଜିଲା ସୂଚନା ଓ ଲୋକ ସମ୍ପର୍କ ବିଭାଗ ଏବଂ ସ୍ୱାସ୍ଥ୍ୟ ବିଭାଗ ପକ୍ଷରୁ ସଚେତନତାମୂଳକ ବାର୍ତ୍ତା ଲୋକଙ୍କୁ ପ୍ରଦାନ କରାଯାଇଛି।

ସୁନାବେଶରେ ସଜ୍ଜିତ ବାବା କଖାରୁଆ ବୈଦ୍ୟନାଥ।

ଋଣ ଶୁଝିବା ଚିନ୍ତାରେ ଆତ୍ମହତ୍ୟା

ବୈଶିଙ୍ଗା,୨୭।୨(ରତନ ଦାଶ)

ମୟୂରଭଞ୍ଜ ଜିଲା ବୈଶିଙ୍ଗା ଥାନା ଅଧୀନ ଅଙ୍ଗାରୁଆ ଗ୍ରାମର ଜଣେ ବ୍ୟକ୍ତି ଫାଇନାନ୍ସ କମ୍ପାନୀର ଶୁଝିବା ଚିନ୍ତାରେ ବୁଧବାର ଅପରାହ୍ନରେ ଗଛରେ ଦଉଡ଼ି ଲଗାଇ ଆତ୍ମହତ୍ୟା କରିଥିବା ଅଭିଯୋଗ ହୋଇଛି। ମୃତକ ହେଲେ ସନାତନ ସିଂ(୫୫)। ଏନେଇ ମୃତ ସନାତନଙ୍କ ସ୍ତ୍ରୀଙ୍କ ଅଭିଯୋଗକୁ ଭିତ୍ତିକରି ପୋଲିସ ଏକ ଅପମୃତ୍ୟୁ ମାମଲା(ନଂ.୬/୨୫) ରୁଜୁକରି ତଦନ୍ତ ଜାରି ରଖିଛି।

ସୂଚନା ଅନୁଯାୟୀ, ସନାତନ ଏକ ଘରୋଇ ଋଣ ପ୍ରଦାନକାରୀ ସଂସ୍ଥାରୁ ଏସ୍‌ଏଚ୍‌ଜି ଗ୍ରୁପ୍ ଜରିଆରେ କିଛି ଟଙ୍କା ଋଣ ଆଣିଥିଲେ। ଉକ୍ତ ଋଣ ଟଙ୍କାକୁ ତାଙ୍କର ଜଣେ ସମ୍ପର୍କୀୟଙ୍କୁ ଧାରସୂତ୍ରରେ ଦେଇଥିଲେ। ହେଲେ ଦିନ ପରେ ଦିନ ଗଡ଼ି ଚାଲିଥିଲେ ବି ସମ୍ପର୍କୀୟ ଜଣକ ଋଣର ଗୋଟିଏ ହେଲେ କିସ୍ତି ସନାତନଙ୍କୁ ପରିଶୋଧ କରି ନ ଥିଲେ। ଫଳରେ ସନାତନ ମଧ୍ୟ ଋଣ ଟଙ୍କା ପରିଶୋଧ କରିପାରୁ ନ ଥିଲେ। ଋଣ ଦେଇଥିବା ସଂସ୍ଥାର କର୍ମଚାରୀମାନେ ବାରମ୍ବାର ଆସି ସନାତନଙ୍କ ଘରେ ପହଞ୍ଚି ତାଗିଦ କରୁଥିଲେ। ଏହାକୁ ନେଇ ତାଙ୍କ ପରିବାର ମଧ୍ୟରେ ଝଗଡ଼ା ହେଉଥିଲା। ବୁଧବାର ସନାତନ ଶୌଚହେବାକୁ ଯାଇ ଦୀର୍ଘ ସମୟ ପର୍ଯ୍ୟନ୍ତ ଆଉ ଘରକୁ ଫେରି ନ ଥିଲେ। ପରେ ବିଲକୁଯାଇଥିବା ଗ୍ରାମବାସୀ ସନାତନଙ୍କ ଝୁଲନ୍ତା ମୃତଦେହ ଏକ ଗଛରେ ଦେଖି ତାଙ୍କ ପରିବାର ଲୋକ ଓ ପୋଲିସକୁ ଖବର ଦେଇଥିଲେ। ବୈଶିଙ୍ଗା ଥାନା ଏସ୍‌ଆଇ ଦେବାଶିଷ ମଣ୍ଡଳ ପହଞ୍ଚି ମୃତଦେହ ଜବତକରି ବ୍ୟବଚ୍ଛେଦ ପାଇଁ ପଠାଇଥିବା ସୂଚନା ମିଳିଛି।

ସମ୍ବର୍ଦ୍ଧନା ସମାରୋହ

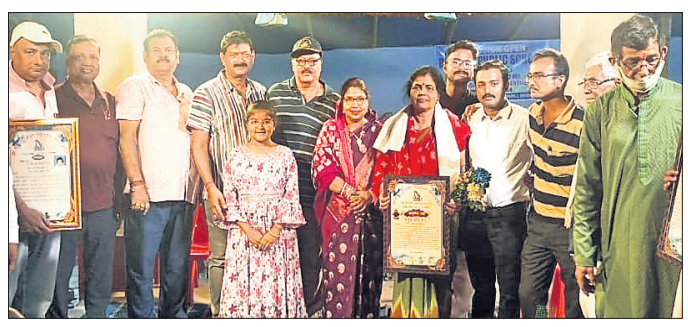

ସମ୍ବର୍ଦ୍ଧନା ସଭାରେ ଉପସ୍ଥିତ ନଗରପାଳ କୃଷ୍ଣାନନ୍ଦ ମହାନ୍ତି ଓ ଅନ୍ୟମାନେ।

ବାରିପଦା,୨୭।୨(ନୀଳାଦ୍ରି ବିହାରୀ ଦଣ୍ଡପାଟ)

ବାରିପଦା ମ୍ୟୁନିସିପାଲିଟି ଅନ୍ତର୍ଗତ ୧ନଂ. ୱାର୍ଡର ବୁଢ଼ିଖମାରୀ ଶାସନସ୍ଥିତ ବାବା ଜୀବନେଶ୍ୱର ମନ୍ଦିର ପରିସରରେ ଏକ ସମ୍ବର୍ଦ୍ଧନା ଉତ୍ସବ ଅନୁଷ୍ଠିତ ହୋଇଯାଇଛି। ଦୀର୍ଘ ୧୦୦ ବର୍ଷରୁ ଊର୍ଦ୍ଧ୍ୱ ସମୟ ଧରି ଏଠାରେ ପୂଜା ପାଇ ଆସୁଥିବା ମହାଦେବଙ୍କ ମନ୍ଦିରର ଏକଦା ରକ୍ଷଣାବେକ୍ଷଣ ଦାୟିତ୍ୱରେ ଥିବା ସ୍ୱର୍ଗତ ରତିକାନ୍ତ ଦାଶ, ସ୍ୱର୍ଗତ ବନବିହାରୀ ଦାଶ, ସ୍ୱର୍ଗତ ତନ୍ମୟ କୁମାର ଦାଶ, ସ୍ୱର୍ଗତ ରଘୁନାଥ ସେଠି, ସ୍ୱର୍ଗତ ଅରୂପ କୁମାର ବେହେରା, ସ୍ୱର୍ଗତ କାମିନୀକାନ୍ତ ମିଶ୍ର, ସ୍ୱର୍ଗତ ଜଗନ୍ନାଥ ମିଶ୍ର ପ୍ରମୁଖ ୭ ଜଣଙ୍କ ଅବର୍ତ୍ତମାନରେ ତାଙ୍କ ପରିବାରବର୍ଗଙ୍କୁ ନିଆରା ଢଙ୍ଗରେ ସମ୍ବର୍ଦ୍ଧିତ କରାଯାଇଥିଲା।

ସ୍ଥାନୀୟ କାଉନସିଲର ସୁକେଶିନୀ ସେଠୀଙ୍କ ଉଦ୍ୟମରେ ଆୟୋଜିତ ଏହି କାର୍ଯ୍ୟକ୍ରମରେ ଅତିଥିଭାବେ ନଗରପାଳ କୃଷ୍ଣାନନ୍ଦ ମହାନ୍ତି, ଶିକ୍ଷାବିତ ବିପ୍ଳବ ବୁଗୁଡ଼େଇ, ଗୌରବ ମୋଦି ପ୍ରମୁଖ ଯୋଗ ଦେଇଥିଲେ। ଏଥିସହିତ ବର୍ତ୍ତମାନ ମନ୍ଦିର ପରିଚାଳନା ଦାୟିତ୍ୱରେ ଥିବା ଦେବରାଜ ମିଶ୍ର, ଲିଙ୍ଗରାଜ ମିଶ୍ର, କିଶୋର କୁମାର ମିଶ୍ର, ସରୋଜ କୁମାର ମିଶ୍ର, ଲାଲମୋହନ ଆଚାର୍ଯ୍ୟ, ସ୍ୱପ୍ନବ୍ରତ ଷଡ଼ଙ୍ଗୀ, ରମେଶ ଚନ୍ଦ୍ର ଷଡ଼ଙ୍ଗୀ, ମିନାକ୍ଷୀ ମିଶ୍ର, ସୁମିତା ଦାଶ, ଚିନ୍ମୟ କୁମାର ମିଶ୍ର, ବିକ୍ରମ ଷଡ଼ଙ୍ଗୀ, ତପନ କୁମାର ଷଡ଼ଙ୍ଗୀ, ସଚିନ୍ଦ୍ର କର, ରମାନାଥ ମିଶ୍ର, ସତ୍ୟମ ଷଡ଼ଙ୍ଗୀ ଓ ଦେବୀଦତ୍ତ ମିଶ୍ରଙ୍କୁ ମଧ୍ୟ କମିଟି ତରଫରୁ ସମ୍ବର୍ଦ୍ଧିତ କରାଯାଇଥିଲା। ଖେଳି, ମ୍ୟୁଜିକ ଚେୟାର ଓ ନୃତ୍ୟ ପ୍ରତିଯୋଗିତାର କୃତୀ ପ୍ରତିଯୋଗୀମାନଙ୍କୁ ପୁରସ୍କୃତ କରାଯାଇଥିଲା। ନଗରପାଳ ମହାନ୍ତି, ଶିକ୍ଷାବିତ ବୁଗୁଡ଼େଇ, ଶିକ୍ଷକ ସୋମନାଥ ସିଂହ, ଗୌରବ ମୋଦି ଓ କାଉନସିଲର ସେଠିଙ୍କୁ କମିଟି ତରଫରୁ ସ୍ୱତନ୍ତ୍ର ଭାବେ ସମ୍ବର୍ଦ୍ଧିତ କରାଯାଇଥିଲା। ସଭାପତି କୈଳାସ ଚନ୍ଦ୍ର ବେହେରାଙ୍କ ସମେତ ଅମର କୁମାର ସେଠି, ଦୀପକ ମିଶ୍ର, ରବି ବେହେରା, ଆମ୍ବି ମହାପାତ୍ର, କ୍ଷୀରୋଦ ଭୂୟାଁ ଓ ବାବୁ ମହାପାତ୍ର କାର୍ଯ୍ୟକ୍ରମ ପରିଚାଳନାରେ ସହାୟତା ପ୍ରଦାନ କରିଥିଲେ।

ଶତାଧିକ ପିଲା ଅନ୍ଧାରରେ ୨୫ କି.ମି. ଚାଲିବା ଘଟଣା

ବଦଳିଲେ ୪ କର୍ମଚାରୀ

ବାରିପଦା,୨୭।୨(ନୀଳାଦ୍ରି ବିହାରୀ ଦଣ୍ଡପାଟ)

ମୟୂରଭଞ୍ଜ ଜିଲା ଖୁଣ୍ଟା ବ୍ଲକ୍ ଅଧୀନ ବାସିପିଠାସ୍ଥିତ ଅନୁସୂଚିତ ଜାତି ଓ ଜନଜାତି, ସଂଖ୍ୟାଲଘୁ ଏବଂ ପଛୁଆବର୍ଗ କଲ୍ୟାଣ ବିଭାଗ(ଏସ୍‌ଏସ୍‌ଡି) ଦ୍ୱାରା ପରିଚାଳିତ ସରକାରୀ ଆବାସିକ ଉଚ୍ଚ ବିଦ୍ୟାଳୟର ଶତାଧିକ ଅନ୍ତେବାସୀ ଅନ୍ଧାର ରାତିରେ ୨୫ କି.ମି. ଚାଲିଚାଲି ଆସି ଜିଲାପାଳଙ୍କୁ ଭେଟିବା ଘଟଣାରେ ପ୍ରଶାସନ କାର୍ଯ୍ୟାନୁଷ୍ଠାନ ଗ୍ରହଣ କରିଛି। ଅନ୍ତେବାସୀଙ୍କ ଅଭିଯୋଗକୁ ଭିତ୍ତିକରି ଗୁରୁବାର ବିଦ୍ୟାଳୟର ୪ କର୍ମଚାରୀଙ୍କ ବିରୋଧରେ ଶୃଙ୍ଖଳାଗତ କାର୍ଯ୍ୟାନୁଷ୍ଠାନ ଗ୍ରହଣ କରାଯାଇଛି। ବିଦ୍ୟାଳୟର ଖେଳ ଶିକ୍ଷକ ଓ ୩ଜଣ ରୋଷେୟାଙ୍କୁ ଅନ୍ୟତ୍ର ବଦଳି କରାଯାଇଥିବା ନେଇ ଜିଲା ମଙ୍ଗଳ ଅଧିକାରୀ ଗୁରୁତରଣ ମଲ୍ଲିକ ସୂଚନା ଦେଇଛନ୍ତି।

ଉଲ୍ଲେଖଯୋଗ୍ୟ, ହଷ୍ଟେଲରେ ନିମ୍ନମାନର ଖାଦ୍ୟ ପରିବେଷଣ ସହ ଖେଳ ଶିକ୍ଷକ ଗାଳିଗୁଲଜ କରୁଥିବା ସମ୍ପର୍କରେ ଛାତ୍ରମାନେ ଜିଲାପାଳଙ୍କୁ ଭେଟି ଅ

ମହାଶିବରାତ୍ରିରେ ମନ୍ଦିର ଭିତରେ ନାଗ

ନୀଳଗିରି, ୨୭।୨(ପ୍ରଶାନ୍ତ ବିଶ୍ୱାଳ)

ବାଲେଶ୍ୱର ଜିଲା ନୀଳଗିରି ବ୍ଲକ ସଜନାଗଡ଼ ପଞ୍ଚାୟତ ଅଧୀନ ତେଣ୍ଡାଗାଁ ନିକଟ କୁଲଡ଼ିହା ଅଭୟାରଣ୍ୟ ପାଦଦେଶରେ ଗୋଟିଏ ବିରାଟ ପଥର ଚଟିରି ତଳେ ୧୮୯୩ ମସିହାରୁ ପୂଜା ପାଇଆସୁଛନ୍ତି ବାବା ଶଙ୍କେଶ୍ୱର ମହାଦେବ। ମହାଶିବରାତ୍ରିରେ ବୁଧବାର ରାତି ପ୍ରାୟ ୧୦ଟା ବେଳେ ଶଙ୍କେଶ୍ୱର ମହାଦେବଙ୍କ ମନ୍ଦିର ପୂଜକ ଗୌରହରି ପାଢୀ ବଡ଼ସିଂହାର ବେଶ ପାଇଁ ପ୍ରସ୍ତୁତି ଚଳାଇଥିବା ବେଳେ ମନ୍ଦିର ଭିତରେ ନାଗ ଦେଖି ଭକ୍ତମାନେ ପୂଜାର୍ଚ୍ଚନା କରିଥିଲେ। ବିଶାଳକାୟ ପର୍ବତର ପଥର ଚଟିରି ତଳେ ମନ୍ଦିର ମଧ୍ୟକୁ ଗୋଟିଏ ସୁଡ଼ଙ୍ଗ ଭିତରେ ଥିବାରୁ ମହାଦୀପ ଉଠିବା ପୂର୍ବରୁ ନାଗ ଆସି କ୍ଷୀର ପିଇବା ସହ ସକାଳ ୩ଟା ପର୍ଯ୍ୟନ୍ତ ଭକ୍ତଙ୍କୁ ଦର୍ଶନ ଦେଇଥିଲେ। ନାଗ ସାପ ବାହାରକୁ ଆସିବା ଖବରପାଇ ଶ୍ରଦ୍ଧାଳୁମାନେ ଦର୍ଶନ ପାଇଁ ଭିଡ଼ ଜମାଇଥିଲେ।

'ସାରସ୍ୱତ ଜଗତକୁ ବୁଦ୍ଧିମନ୍ତ କରିଛନ୍ତି ଡ.ମନୋଜ ଦାସ'

ରାଜ୍ୟସ୍ତରୀୟ ଜୟନ୍ତୀ ସମାରୋହ

ଭୋଗରାଇ, ୨୭।୨(ପ୍ରଦୀପ ଦାସ)

ବିଶ୍ୱ ସୃଜନଶୀଳ ଆଗ୍ନେୟ ଚେତନାର ଜଣେ ବାସ୍ତବ ତଥା ମାନବବାଦୀ ବ୍ୟକ୍ତିତ୍ୱ ଥିଲେ ପ୍ରଖ୍ୟାତ କଥାକାର ପଦ୍ମଭୂଷଣ ଡ. ମନୋଜ ଦାସ। ତାଙ୍କର ଅନେକ କାଳଜୟୀ ପୁସ୍ତକ ବିଶ୍ୱ ସାରସ୍ୱତ ଜଗତକୁ ବୁଦ୍ଧିମନ୍ତ କରିଛି ବୋଲି ଗୁରୁବାର ବାଲେଶ୍ୱର ଜିଲା ଭୋଗରାଇ ବ୍ଲକ ଶଙ୍କାରୀ ଗ୍ରାମସ୍ଥିତ ମନ୍ମଥ-ମନୋଜ ସ୍ମାରକୀ ସମ୍ମିଳନୀ କକ୍ଷରେ ମନ୍ମଥ-ମନୋଜ ଫାଉଣ୍ଡେଶନ ଓ ଓଡ଼ିଶା ସାହିତ୍ୟ ଏକାଡେମୀ ମିଳିତ ସହଯୋଗରେ ଆୟୋଜିତ ପଦ୍ମଭୂଷଣ ଡ. ମନୋଜ ଦାସଙ୍କ ୯୨ତମ ଜୟନ୍ତୀ ସମାରୋହରେ ବିଶିଷ୍ଟ ବ୍ୟକ୍ତିମାନେ ମତ ପ୍ରକାଶ କରିଥିଲେ।

ଜୟନ୍ତୀ ସମାରୋହରେ ଉପସ୍ଥିତ ଅତିଥି।

ଫାଉଣ୍ଡେଶନ ସଭାପତି ତଥା ପୂର୍ବତନ ବିଧାୟକ ସୁଶାନ୍ତ ଚାନ୍ଦଙ୍କ ପୌରୋହିତ୍ୟରେ ଅନୁଷ୍ଠିତ ସମାରୋହରେ ସାହିତ୍ୟିକ ସୁଶାନ୍ତ କୁମାର ନାୟକ ସ୍ୱାଗତ ଭାଷଣ ଦେଇଥିଲେ। ମନ୍ମଥ-ମନୋଜ ଫାଉଣ୍ଡେଶନର ସାଧାରଣ ସମ୍ପାଦକ ସୁବାସ ଦାସ ଲକ୍ଷ୍ୟ ଓ ଉଦ୍ଦେଶ୍ୟ ସମ୍ପର୍କରେ ଆଲୋକପାତ କରିଥିଲେ। ମୁଖ୍ୟଅତିଥି ଭାବେ ଭୋଗରାଇ ବିଧାୟକ ଗୌତମବୁଦ୍ଧ ଦାସ, ସମ୍ମାନିତ ଅତିଥି ଭାବେ ସାହିତ୍ୟିକ ଡ. ରମାକାନ୍ତ ସିଂହ, ମୁଖ୍ୟବକ୍ତା ଭାବେ ଗବେଷକ ତଥା ସାହିତ୍ୟିକ ଡ. ଅରବିନ୍ଦ ଗିରି ଯୋଗଦେଇ ବିଶ୍ୱ ସୃଜନଶୀଳ ଚେତନାକୁ ଉଦ୍ଦୀପ୍ତ କରି ସମାଜକୁ ମନୋଜ ଦାସ ଆଲୋକବର୍ତ୍ତିକା ଦେଖାଇଛନ୍ତି ବୋଲି ମତପ୍ରକାଶ କରିଥିଲେ। ଏହି ଅବସରରେ ସକାଳେ ୨ ବରପୁତ୍ରଙ୍କ ପ୍ରତିମୂର୍ତ୍ତିରେ ମାଲ୍ୟାର୍ପଣ, ଛାତ୍ରୀଛାତ୍ରଙ୍କ ପକ୍ଷରୁ ପରେଡ ପ୍ରଦର୍ଶନ, ପାଠଚକ୍ର ଏବଂ ଛାତ୍ରୀଛାତ୍ରଙ୍କର ମନୋଜ ଗଳ୍ପ କଥନ କାର୍ଯ୍ୟକ୍ରମ ଅନୁଷ୍ଠିତ ହୋଇଥିଲା। ସାମାଜିକ କର୍ମୀ ନଗେନ୍ଦ୍ର ପାତ୍ର ଧନ୍ୟବାଦ ଦେଇଥିଲେ। ଏହି ଜୟନ୍ତୀ ସମାରୋହରେ ରାଜ୍ୟର ବହୁ ସାରସ୍ୱତ ସାଧକ, ଶିକ୍ଷାବିତ, ମନୋଜ ପ୍ରେମୀ ଓ ଛାତ୍ରୀଛାତ୍ର ଯୋଗ ଦେଇଥିଲେ।

ଜାଗର ଜାଳିବା ବେଳେ ବ୍ରତୀଙ୍କ ଜୀବନ ଗଲା

ବାଲେଶ୍ୱର, ୨୭।୨(ବାଞ୍ଛାନିଧି ଦେ)

ମହାଶିବରାତ୍ରୀ ଅବସରରେ ସମସ୍ତ ଶୈବପୀଠ ହୋଇଥିଲା ଚଳଚଞ୍ଚଳ। ବ୍ରତୀମାନେ ମାନସିକ ପୂରଣ ପାଇଁ ବୁଧବାର ରାତିରେ ମହାଦେବଙ୍କ ନିକଟରେ ଜାଗର ଦୀପ ଜାଳିଥିଲେ। ଜାଗର ଜାଳିବା ସମୟରେ ଜଣେ ବ୍ରତୀଙ୍କ ଅସ୍ୱାଭାବିକ ମୃତ୍ୟୁକୁ ନେଇ ସ୍ଥାନୀୟ ଅଞ୍ଚଳରେ ଶୋକର ବାତାବରଣ ଖେଳି ଯାଇଛି। ମୃତ ମହିଳା ହେଲେ ବାଲେଶ୍ୱର ଜିଲା ରୂପସା ଥାନା ଗଡ଼ପଦା ପଞ୍ଚାୟତ ଜାମୁନିଆ ଗ୍ରାମର ବୈକୁଣ୍ଠ ଦାସଙ୍କ ସ୍ତ୍ରୀ କଲ୍ୟାଣୀ (୩୩)।

ସ୍ଥାନୀୟ ବାମଡ଼ାସ୍ଥିତ ବାବା ବିଶେଶ୍ୱର ମହାଦେବ ମନ୍ଦିରଠାରେ ବ୍ରତଧାରୀଙ୍କ ଗହଣରେ କଲ୍ୟାଣୀ ଜାଗର ଦୀପ ଜାଳିଥିଲେ। ସନ୍ଧ୍ୟାରେ ଭଜନ କୀର୍ତ୍ତନ ପରେ ଆରମ୍ଭ ହୋଇଥିଲା ଯାତ୍ରା। ରାତି ଗୋଟାଏ ପରେ କଲ୍ୟାଣୀ ହଠାତ୍ ଅସୁସ୍ଥ ହୋଇ ଚେତାଶୂନ୍ୟ ହୋଇପଡ଼ିଥିଲେ। ସଙ୍ଗେ ସଙ୍ଗେ ମହାଦେବ ପରିଚାଳନା କମିଟି ଓ ପରିବାର ଲୋକେ ତାଙ୍କୁ ୧୦୮ ଆମ୍ବୁଲାନ୍ସ ଯୋଗେ ରୂପସା ଗୋଷ୍ଠୀ ସ୍ୱାସ୍ଥ୍ୟକେନ୍ଦ୍ରକୁ ନେଇଥିଲେ। ହେଲେ ସେଠାରେ ଡାକ୍ତର ତାଙ୍କୁ ମୃତ ଘୋଷଣା କରିଥିଲେ। ଏହି ଘଟଣା ଯୋଗୁ କିଛି ସମୟ ଯାତ୍ରା ବନ୍ଦ ରଖାଯାଇ ତାଙ୍କ ଉଦ୍ଦେଶ୍ୟରେ ଶୋକସଭା କରାଯାଇ ଅମର ଆତ୍ମାର ସଦ୍‌ଗତି କାମନା କରାଯାଇଥିଲା। ଏକବାର ଓ ଶିବରାତ୍ରି ଉପଲକ୍ଷେ ଦୁଇଦିନ ଧରି କଲ୍ୟାଣୀ ଉପବାସ ରହି ବ୍ରତ ରଖିଥିଲେ। ହୃଦ୍‌ଘାତଜନିତ ମୃତ୍ୟୁ ଘଟିଥିବା ଜଣାପଡ଼ିଛି। ତାଙ୍କର ଜଣେ ୧୨ବର୍ଷର ପୁଅ ଓ ୭ ବର୍ଷର ଝିଅ ଅଛନ୍ତି। ଗୁରୁବାର ଗାଁ ଶ୍ମଶାନରେ ତାଙ୍କର ଶେଷକୃତ୍ୟ ସମ୍ପନ୍ନ କରାଯାଇଛି।

ଜାଗର ବୁଲାଇ ନ ନେବାରୁ ମହିଳାଙ୍କ ଆତ୍ମହତ୍ୟା

ନୀଳଗିରି, ୨୭।୨(ପ୍ରଶାନ୍ତ ବିଶ୍ୱାଳ)

ହତ୍ୟା ଅଭିଯୋଗ ଆଣିଲେ ବାପଘର ଲୋକେ

ଜାଗର ବୁଲେଇ ନ ନେବାରୁ ବେକରେ ଶାଢ଼ୀ ଲଗାଇ ମହିଳା ଆତ୍ମହତ୍ୟା କରିଥିବା ଶାଶୁ ଘର ଲୋକେ କହୁଥିବା ବେଳେ ଝିଅକୁ ମାରିଦିଆଯାଇଛି ବୋଲି ନୀଳଗିରି ଥାନାରେ ତାଙ୍କ ବାପଘର ଲୋକେ ଅଭିଯୋଗ କରିଛନ୍ତି। ଏନେଇ ନୀଳଗିରି ଥାନା ପକ୍ଷରୁ ଏକ ମାମଲା (ନଂ. ୭୭/୨୫) ରୁଜୁ କରାଯାଇ ପୋଲିସ ସ୍ୱାମୀକୁ ଥାନାରେ ଅଟକ ରଖିଛି। ଶୁକ୍ରବାର ବ୍ୟବଚ୍ଛେଦ ହେବା ସହିତ ରିପୋର୍ଟ ଆସିବା ପରେ ଘଟଣାର ସତ୍ୟତା ଉପରୁ ପରଦା ହଟିବ ବୋଲି ଥାନା ପକ୍ଷରୁ ସୂଚନା ଦିଆଯାଇଛି। ଏଭଳି ଘଟଣା ଘଟିଛି ନୀଳଗିରି ବ୍ଲକ ମହିଷାପଙ୍କା ପଞ୍ଚାୟତ ବଣିଆଗାଁ ଗ୍ରାମରେ। ସ୍ୱାମୀ ଅଜୟ ସିଂଙ୍କ ସ୍ତ୍ରୀ ଲକ୍ଷ୍ମୀ ସିଂ (୨୪)।

ଗତ ଶିବରାତ୍ରିରେ ମନ୍ଦିରକୁ ବୁଲାଇବାକୁ ନେବା ପାଇଁ ଜିଦ୍ ଧରି ଥିଲେ ସ୍ତ୍ରୀ ଲକ୍ଷ୍ମୀ ସିଂ। ସ୍ୱାମୀ ଅଜୟ ଏଥିରେ ଅରାଜି ହେବାରୁ ଘର ଭିତରେ ଏକ ଲୁହା ପାଇପରେ ବେକରେ ଶାଢ଼ୀ ଲଗାଇ ଝୁଲି ପଡ଼ିଥିଲେ। ଶିବରାତ୍ରି ପରଦିନ ସକାଳେ ନୀଳଗିରି ପୋଲିସ ଖବର ପାଇ ଘଟଣାସ୍ଥଳରେ ପହଞ୍ଚି ଶବ ଜବତ କରିବା ସହିତ ସ୍ୱାମୀଙ୍କୁ ଗିରଫ କରି ନୀଳଗିରି ଥାନାକୁ ଆଣିଛି। ଅପରପକ୍ଷରେ ବାଲେଶ୍ୱର ସାଇଣ୍ଟିଫିକ୍ ଟିମ୍, ମାଜିଷ୍ଟ୍ରେଟ୍ ଭାବେ ନୀଳଗିରି ଅତିରିକ୍ତ ତହସିଲଦାର, ସନ୍ଧାନୀ କୁକୁର ବୁଧବାର ଅପରାହ୍ନ ସମୟରେ ପହଞ୍ଚି ଅନୁସନ୍ଧାନ କରି ଫେରିଛନ୍ତି। ଝିଅକୁ ମାରି ଦିଆଯାଇଛି ବୋଲି ମହିଷାପଙ୍କା ଗ୍ରାମର ବାପା ସନିଆ ସିଂ ନୀଳଗିରି ଥାନାରେ ଲିଖିତ ଅଭିଯୋଗ କରିଛନ୍ତି।

ବର୍ତ୍ତନା ଆଦର୍ଶ ଶିକ୍ଷା ମନ୍ଦିରର ବାର୍ଷିକୋତ୍ସବ

ଅତିଥିଙ୍କ ଗହଣରେ ପୁରସ୍କୃତ ଛାତ୍ରୀଛାତ୍ର।

ଖଇରା, ୨୭।୨(ଉତ୍କଳବନ୍ଧୁ ପଣ୍ଡା)

ଖଇରା ବ୍ଲକ କୁପାରୀ ଜୋନ ଅଧୀନ ବର୍ତ୍ତନାସ୍ଥିତ ଆଦର୍ଶ ଶିକ୍ଷାମନ୍ଦିରର ୭ମ ବାର୍ଷିକୋତ୍ସବ ମଙ୍ଗଳବାର ପ୍ରତିଷ୍ଠାତା ରାମଚନ୍ଦ୍ର ପାଣିଗ୍ରାହୀଙ୍କ ସଭାପତିତ୍ୱରେ ଅନୁଷ୍ଠିତ ହୋଇଯାଇଛି। ଓଡିଶା ଶିକ୍ଷା ବିକାଶ ପରିଷଦ ସଂଯୋଜକ ସୁଦର୍ଶନ ପ୍ରଧାନ ମୁଖ୍ୟଅତିଥି, ବିଶିଷ୍ଟ ସାହିତ୍ୟିକ ହରିହର ପାଣିଗ୍ରାହୀ ମୁଖ୍ୟବକ୍ତା ଭାବେ ଯୋଗଦେଇ ମା' ହିଁ ଶିଶୁର ପ୍ରଥମ ଓ ପ୍ରଧାନ ଶିକ୍ଷାଦାତ୍ରୀ ବୋଲି ପ୍ରକାଶ କରିଥିଲେ। ପରିଚାଳନା କମିଟି ସଭାପତି ରମେଶ ଚନ୍ଦ୍ର ବେହେରା, ଶିକ୍ଷା ବିକାଶ ପରିଷଦର ପ୍ରାନ୍ତ ନିରୀକ୍ଷିକା ଗୀତାଞ୍ଜଳୀ ପ୍ରଧାନ, ଓଷ୍ଟା ଖଇରା ଶାଖା ସମ୍ପାଦକ ବିଷ୍ଣୁ ପ୍ରସାଦ ମିଶ୍ର, ଶିକ୍ଷାବିତ୍ ବିସ୍ମୟ କୁମାର ଦଳେଇ ଓ ପ୍ରମୋଦ କୁମାର ପଣ୍ଡା ସମ୍ମାନନୀୟ ଅତିଥି ଭାବେ ଯୋଗ ଦେଇଥିଲେ । ଶିକ୍ଷକ ରାଜେନ୍ଦ୍ର ପଣ୍ଡା ମଞ୍ଚ ସଞ୍ଚାଳନ, ହୃଦାନନ୍ଦ ପାଣିଗ୍ରାହୀ ବେଦପାଠ, ନିମାଇଁ ଚରଣ ଦାସ ବିବରଣୀ ପାଠ ଓ ବିମଳା ପଣ୍ଡା ଅତିଥି ପରିଚୟ ପ୍ରଦାନ କରିଥିଲେ। ଶେଷରେ ଅତିଥିମାନେ ବିଭିନ୍ନ ପ୍ରତିଯୋଗିତାରେ କୃତିତ୍ୱ ଅର୍ଜନ କରିଥିବା ଛାତ୍ରୀଛାତ୍ରମାନଙ୍କୁ ମାନପତ୍ର ପ୍ରଦାନ କରିଥିଲେ। ଗୁରୁମା ଚିନ୍ମୟୀ ପାଣିଗ୍ରାହୀ, ନମିତା ରାଉତ, ମଧୁସ୍ମିତା ଶତପଥି, ଅମିତା ମହାରଣା ଓ ରଶ୍ମିତା ମିଶ୍ର ପ୍ରମୁଖ କାର୍ଯ୍ୟକ୍ରମ ପରିଚାଳନାରେ ସହଯୋଗ କରିଥିଲେ।

ମନ୍ଦିର ସାମ୍ନାରେ ୨ ଭାଇଙ୍କୁ ମରଣାନ୍ତକ ଆକ୍ରମଣ, ଜଣେ ଅଟକ

ବାଲେଶ୍ୱର, ୨୭।୨(ବାଞ୍ଛାନିଧି ଦେ)

ମହାଶିବରାତ୍ରିରେ ଘଟିଛି ଅଭାବନୀୟ ଘଟଣା। ବାଲେଶ୍ୱର ଜିଲା ଟାଉନ ଥାନା ଅଧୀନ ନାଥପାଣି ଛକରେ ବୁଧବାର ଜାଗର ରାତିରେ ଦୁର୍ବୃତ୍ତମାନେ ମନ୍ଦିର ସାମ୍ନାରେ ଦୁଇଭାଇଙ୍କୁ ମରଣାନ୍ତକ ଆକ୍ରମଣ କରି ଚମ୍ପଟ ମାରିଛନ୍ତି। ଯାତ୍ରା କଳାକାର ବାପି ପଣ୍ଡାଙ୍କ ୨ ଭାଇଙ୍କୁ ଆକ୍ରମଣ ହୋଇଛି। ଆକ୍ରମଣରେ ଶିକାର ହୋଇଥିବା ୨ ଭାଇ ହେଲେ ଅମରେନ୍ଦ୍ର ପଣ୍ଡା ଓ ଶୈଳେନ୍ଦ୍ର ପଣ୍ଡା।

ଅମରେନ୍ଦ୍ରଙ୍କ ପିଠି ଓ ଶୈଳେନ୍ଦ୍ରଙ୍କ ବାମଗୋଡ଼ ଓ ହାତ କ୍ଷତାକ୍ତ ହୋଇ ରକ୍ତସ୍ରାବ ହୋଇଥିଲା। ଉଭୟଙ୍କୁ ବାଲେଶ୍ୱର ଜିଲା ମୁଖ୍ୟ ଚିକିତ୍ସାଳୟରେ ଭର୍ତ୍ତି କରାଯାଇଥିଲା। ଅବସ୍ଥା ସଙ୍କଟାପନ୍ନ ଥିବାରୁ ସାନଭାଇ ଶୈଳେନ୍ଦ୍ରଙ୍କୁ ରାତିରେ କଟକ ସ୍ଥାନାନ୍ତର କରାଯାଇଛି। ଆକ୍ରମଣ କରି ଦୁର୍ବୃତ୍ତମାନେ ଚମ୍ପଟ ମାରିଥିଲେ। ବାଲେଶ୍ୱର ଟାଉନ ଥାନା ପୋଲିସ ଓ ସିଟି ଡିଏସ୍‌ପି ପହଞ୍ଚି ତଦନ୍ତ ଜାରି ରଖିଛନ୍ତି। ଅଭିଯୋଗକୁ ଭିତ୍ତି କରି ଗୁରୁବାର ପୋଲିସ ଏକ ମାମଲା(ନଂ. ୪୭/୨୫) ରୁଜୁ କରି ଜଣେ ଯୁବକଙ୍କୁ ଅଟକ ରଖି ପଚରାଉଚୁରା କରୁଛି। ପୂର୍ବଶତ୍ରୁତାକୁ କେନ୍ଦ୍ର କରି ଆକ୍ରମଣ କରାଯାଇଥିବା ଅନୁମାନ କରାଯାଉଛି।

ଅଜଣା ବ୍ୟକ୍ତିଙ୍କ ମୃତଦେହ ଜବତ

ଜଳେଶ୍ୱର, ୨୭।୨(ନବୀନ ସାହୁ)

ବାଲେଶ୍ୱର ଜିଲା ଜଳେଶ୍ୱର ଥାନା ୬୦ନଂ ଜାତୀୟ ରାଜପଥ ନନ୍ଦିକା ବାଇପାସ୍ ଅନତି ଦୂରରେ ଗୁରୁବାର ଅଜଣା ବ୍ୟକ୍ତିଙ୍କ ମୃତଦେହ ଜବତ ହୋଇଛି। ଜଳେଶ୍ୱର ପୋଲିସ ଶବ ଜବତ କରି ସାଇଣ୍ଟିଫିକ ଟିମ୍‌କୁ ଖବର ଦେବା ପରେ ତଦନ୍ତ ଆରମ୍ଭ ହୋଇଛି। ଏନେଇ ଜଳେଶ୍ୱର ଥାନାରେ ମାମଲା (ନଂ.୫/୨୫) ରୁଜୁ ହୋଇଛି।

ରାଜ୍ୟ ପୋଲିସ ଆଥ୍‌ଲେଟିକ୍ସ ଚାମ୍ପିୟନଶିପରେ କେନ୍ଦୁଝରକୁ ୫ ସ୍ୱର୍ଣ୍ଣ

କେନ୍ଦୁଝର, ୨୭।୨(ନରେଶ ଚନ୍ଦ୍ର ପଟ୍ଟନାୟକ)

୭୩ତମ ରାଜ୍ୟ ପୋଲିସ ଆଥ୍‌ଲେଟିକ୍ସ ଚାମ୍ପିୟନଶିପ ୨୦୨୪-୨୫ରେ କେନ୍ଦୁଝର ପୋଲିସ ଆଥଲେଟିକ୍ସ ଦଳକୁ ସଫଳତା ମିଳିଛି। ଦଳ ଅସାଧାରଣ କ୍ରୀଡ଼ା ପ୍ରଦର୍ଶନ କରି ୫ ସ୍ୱର୍ଣ୍ଣ, ୫ ରୌପ୍ୟ ଓ ୩ ବ୍ରୋଞ୍ଜ ପଦକ ଜିତିଛି। ସଫଳତା ମଧ୍ୟରେ ଶ୍ରେଷ୍ଠ ପୋଲିସ ଜିଲା ଆଥଲେଟିକ ଟିମ୍, ମହିଳା ଚାମ୍ପିୟନଶିପ ଟିମ୍, ପୁରୁଷ ଟିମ୍ ରନର୍ସ ଅପ ଅନ୍ତର୍ଭୁକ୍ତ। ସଫଳତା ପାଇଁ ଜିଲାପାଳ, ଏସ୍‌ପି ଓ ବରିଷ୍ଠ ଅଧିକାରୀମାନେ ଅଭିନନ୍ଦନ ଜଣାଇବା ସହିତ ଖେଳାଳିଙ୍କ ଉତ୍ସର୍ଗୀକୃତ ମନୋଭାବକୁ ପ୍ରଶଂସା କରିଥିଲେ। ଭବିଷ୍ୟତରେ ବଡ଼ ସଫଳତା ପାଇଁ ପ୍ରୟାସ କରିବାକୁ ଉତ୍ସାହିତ କରିଥିଲେ। ନୀତେଶ ମହାନ୍ତ ୨୦୦, ୪୦୦ ମିଟର ରେସ ଓ ୧୦୦, ୪୦୦ ରିଲେ ରେସରେ ପଦକ ହାସଲ କରିଥିଲେ। ସେହିପରି ସତ୍ୟଜିତ୍ ମହାନ୍ତ, ଧର୍ମେନ୍ଦ୍ର ଜେନା, ଶୁଖ୍ ବାସ୍କେ ୩ ମେଡାଲ ପାଇଥିବା ବେଳେ ଲକ୍ଷ୍ମୀପ୍ରିୟା ବେହେରା, ଅଭିନାଶ ମହାରଣା, ସସ୍ମିତା ନାୟକ, ସବିତା ମଲ୍ଲିକ, ଜାନବିବାଳା ପାତ୍ର ୩ ମେଡାଲ ପାଇଥିଲେ। ଜାନକୀ ମୁର୍ମୁ, ମମତା ଜେନା, ସିଂହା ମାଝୀ, ପ୍ରକାଶ ଚନ୍ଦ୍ର ମହାକୁଡ଼, ଦେବପ୍ରସାଦ ଖିଲାର, ଧରିତ୍ରୀ ମହାପାତ୍ର, କିଶୋର ପାତ୍ର, ଗୀତାଞ୍ଜଳି ନାୟକ, ମଙ୍ଗଲ ସୋରେନ, ବରୋଦା ପ୍ରସନ୍ନ ରାଉତ, ସୌମ୍ୟରଞ୍ଜନ ଦାସ, ବିଦ୍ୟାସାଗର ମହାନ୍ତ, ସୁକୁମତି ଲାଗୁରି, ବଟକୃଷ୍ଣ ମହାନ୍ତ, ଉମାକାନ୍ତ ଜେନା, ଶିରୋ ପାଣି ମହାନ୍ତ, ବିବେକ ବେହେରା, ଦମ୍ବରୁଧର ଜେନା ଗୋଟିଏ ଲେଖାଏ ମେଡାଲ ପାଇଛନ୍ତି।

ପିମ୍ପିଲେଶ୍ୱର ମହାଦେବଙ୍କ ମନ୍ଦିର ପ୍ରତିଷ୍ଠା

ଅଷ୍ଟପ୍ରହର ନାମ ସଂକୀର୍ତ୍ତନ।

ବାଲିଆପାଳ, ୨୭।୨(ଗୋପାଳ ଚନ୍ଦ୍ର ସାହୁ)

ବାଲେଶ୍ୱର ଜିଲା ବାଲିଆପାଳ ବ୍ଲକ ଅଧୀନ ବିଷ୍ଣୁପୁର ପଞ୍ଚାୟତର ରାଉତୁରାପୁର ଗ୍ରାମରେ ମଙ୍ଗଳବାର ଗ୍ରାମର ଆରାଧ୍ୟ ମହାଦେବ ପିମ୍ପିଲେଶ୍ୱର ମହାଦେବଙ୍କ ମନ୍ଦିର ମଙ୍ଗଳବାର ପ୍ରତିଷ୍ଠା ହୋଇଯାଇଛି। ଗୁରୁବାର ଅପରାହ୍ନରେ ସାର୍ବଜନୀନ ଅଷ୍ଟପ୍ରହର ନାମ ସଂକୀର୍ତ୍ତନ ଶେଷ ହୋଇଛି। ଏହି ଅବସରରେ ମଙ୍ଗଳବାର ପ୍ରାତଃରୁ ଗ୍ରାମର ମହିଳାମାନେ କଳସ ଶୋଭାଯାତ୍ରାରେ ସୁବର୍ଣ୍ଣରେଖା ନଦୀରୁ ଘଟରେ ଜଳ ଆଣି ଯଜ୍ଞ ମଣ୍ଡପରେ ସ୍ଥାପନ ପରେ ମନ୍ଦିର ପ୍ରତିଷ୍ଠା କାର୍ଯ୍ୟକ୍ରମ ଅନୁଷ୍ଠିତ ହୋଇଥିଲା। ମନ୍ଦିର ପ୍ରତିଷ୍ଠା ପରେ ବୁଧବାର ଅଷ୍ଟପ୍ରହର ନାମଯଜ୍ଞ ଆରମ୍ଭ ହୋଇ ଗୁରୁବାର ଅପରାହ୍ନରେ ଶେଷ ହୋଇଥିଲା। ଏହି ଅବସରରେ ହଜାର ହଜାର ଭକ୍ତଙ୍କ ପାଇଁ ପ୍ରାସାଦସେବନ ବ୍ୟବସ୍ଥା କରଯାଇଥିଲା। ଗାଁ ମୁଖିଆ ଅଶୋକ ରାଉତଙ୍କ ତତ୍ତ୍ୱାବଧନରେ ଅନୁଷ୍ଠିତ କାର୍ଯ୍ୟକ୍ରମରେ ପ୍ରବୋଧ ବାରିକ (ବୁଲା), ଅନନ୍ତ ଦାସ, ପଙ୍କଜ ସାହୁ, ଗୌରାଙ୍ଗ ବେହେରା, ସୁଦାମ ପରିଡ଼ା, ମହେଶ୍ୱର ଜେନା, ଅଜୟ ପରିଡ଼ା ସୁଶାନ୍ତ ନାୟକ, ଧନଞ୍ଜୟ ମହାନ୍ତି, ନାରାୟଣ ଦସ, ବିଜୟ ନାୟକ, ବିଶ୍ୱନାଥ ଦାସଙ୍କ ସହିତ ସମସ୍ତ ଗ୍ରାମବାସୀ କାର୍ଯ୍ୟ ପରିଚାଳନାରେ ସହଯୋଗ କରିଥିଲେ।

ଆନ୍ଧ୍ରକୁ ଦାଦନ ଖଟିବାକୁ ଯାଇ ଶ୍ରମିକଙ୍କ ମୃତ୍ୟୁ

ନୀଳଗିରି, ୨୭।୨(ପ୍ରଶାନ୍ତ ବିଶ୍ୱାଳ)

ସ୍ତ୍ରୀ, ପିଲାଛୁଆ ମୁହଁରେ ଦାନା ଗଣ୍ଡାଏ ଦେବା ପାଇଁ ଭିଟାମାଟି ଛାଡ଼ି ଆନ୍ଧ୍ରପ୍ରଦେଶକୁ ଦାଦନ ଖଟିବାକୁ ଯାଇ ଜଣେ ଶ୍ରମିକଙ୍କ ମୃତ୍ୟୁ ହୋଇଛି। ନୀଳଗିରି ବ୍ଲକ ନରଣପୁର ପଞ୍ଚାୟତ ଗୋହିରଣା ଗ୍ରାମର ପଦନ ମାଝି (୩୬) ଆନ୍ଧ୍ରପ୍ରଦେଶ ରାଜ୍ୟ ତିରୁପତି ଅଞ୍ଚଳର ମାଟିରେଡି ଗଡ଼ିପାଲିଠାରେ ଜେଏନ୍‌ଆର୍ ନାମକ ଇଟାଭାଟିରେ ଦାଦନ ଶ୍ରମିକ ଭାବରେ କାମ କରୁଥିଲେ। ବୁଧବାର ଅପରାହ୍ନ ପ୍ରାୟ ୩ଟାରେ ଏକ ଇଟା ବୋଝେଇ ଟ୍ରାକ୍ଟର ଇଟା ଅନଲୋଡ୍ କରି ଫେରୁଥିବା ବେଳେ ଡ୍ରାଇଭରଙ୍କ ବେପରୁଆ ଗାଡିଚାଳନା ଯୋଗୁ ଟ୍ରାକ୍ଟରଟି ଓଲଟି ପଡ଼ିଥିଲା। ଘଟଣାସ୍ଥଳରେ ପଦନଙ୍କ ଜୀବନ ଚାଲିଯାଇଥିଲା। ଡ୍ରାଇଭର ଘଟଣାସ୍ଥଳରୁ ଫେରାର ହୋଇଯାଇଥିବା ସୂଚନା ମିଳିଥିବା ବେଳେ ସ୍ଥାନୀୟ ପୋଲିସ ଶବ ଜବତ କରିଥିଲା। ବାଲେଶ୍ୱର ଏମ୍‌ପି ପ୍ରତାପ ଚନ୍ଦ୍ର ଷଡ଼ଙ୍ଗୀ ଏଭଳି ଦୁଃଖଦ ଘଟଣା ସମ୍ପର୍କରେ ଅବଗତ ହେବାପରେ ଆନ୍ଧ୍ର ସରକାର, ସ୍ଥାନୀୟ ପ୍ରଶାସନ ଏବଂ ସମ୍ପୃକ୍ତ ଇଟାଭାଟି ମାଲିକଙ୍କ ସହ ଆଲୋଚନା କରି ମୃତଦେହକୁ ଓଡ଼ିଶା ଆଣିବାର ସମସ୍ତ ବ୍ୟବସ୍ଥା କରିବା ପରେ ଶବ ବ୍ୟବଚ୍ଛେଦ ପରେ ମୃତଦେହ ଆସୁଥିବା ଜଣାଯାଇଛି। ତେବେ ସମ୍ପୃକ୍ତ ଶ୍ରମିକ ଜଣକ ଅତ୍ୟନ୍ତ ଗରିବ ଶ୍ରେଣୀର ହୋଇଥିବା ବେଳେ ତାଙ୍କର ସ୍ତ୍ରୀ ଯମୁନା ଏବେ ସମ୍ପୂର୍ଣ୍ଣ ନିରାଶ୍ରୟା। ଯୁବକଙ୍କ ଦୁଇଝିଅରୁ ବଡ଼ଝିଅ ବାହା ହୋଇଯାଇଥିବା ବେଳେ ସାନଝିଅ ଚଳିତ ହାଇସ୍କୁଲ ବୋର୍ଡ଼ ପରୀକ୍ଷା ଦେଉଥିଲେ। ବାପାଙ୍କ ମୃତ୍ୟୁ ଖବରପାଇ ଝିଅର ପରୀକ୍ଷା ଦେବା ଆଶା ମଉଳିଯାଇଛି। ସମ୍ପୃକ୍ତ ଆଦିବାସୀ ପରିବାରକୁ ସରକାରୀ ଏବଂ ବେସରକାରୀସ୍ତରରେ ସହଯୋଗ କରିବାକୁ ପରିବାର ସମେତ ଅଞ୍ଚଳବାସୀ ଅନୁରୋଧ କରିଛନ୍ତି।

୮୯ତମ ତ୍ରିମୂର୍ତ୍ତି ଶିବ ଜୟନ୍ତୀ

ଯୋଡ଼ା, ୨୭।୨(ମାନସ ମହାନ୍ତି)

ମହାଶିବରାତ୍ରୀ ପର୍ବ ଉପଲକ୍ଷେ ବ୍ରହ୍ମାକୁମାରୀ ବଡ଼ବିଲ କେନ୍ଦ୍ର ପକ୍ଷରୁ ଜ୍ୟୋର୍ତିଲିଙ୍ଗ ମେଢ଼ ବୁଧବାର ସହର ପରିକ୍ରମା କରଛି। ଏଥିରେ ଅନେକ ଭଉଣୀଭାଇ ଯୋଗଦାନ କରି ଆତ୍ମାର ପ୍ରଦୀପ ଜାଗ

ତ୍ରିକୋଣୀୟ ପ୍ରେମରୁ ହତ୍ୟାକାଣ୍ଡ

ଦେବଗଡ଼,୨୭।୨(ଶଶାଙ୍କ ଶେଖର ଝାଙ୍କର)

ଦେବଗଡ଼ ଜିଲା କୁଣ୍ଡେଇଗୋଳା ଥାନା ତୁଙ୍ଗାମାଳ ଗ୍ରାମର ବିଜୟ ମୁଣ୍ଡାଙ୍କ ୧୭ବର୍ଷର ନାବାଳକ ପୁଅ ଅମିତଙ୍କ ମୃତଦେହ ବୁଧବାର ନିକଟସ୍ଥ ଜଙ୍ଗଲରୁ ଜବତ ଘଟଣାର ପୋଲିସ ପର୍ଦ୍ଦାଫାଶ କରିଛି। ତ୍ରିକୋଣୀୟ ପ୍ରେମରୁ ଅମିତଙ୍କୁ ହତ୍ୟା କରାଯାଇଥିବା ଦେବଗଡ଼ ଜିଲା ଆରକ୍ଷୀ ଅଧୀକ୍ଷକ ଅନିଲ କୁମାର ମିଶ୍ର ଗୁରୁବାର ଜିଲା ପୋଲିସ ମୁଖ୍ୟାଳୟରେ ଆୟୋଜିତ ଖବରଦାତା ସମ୍ମିଳନୀରେ ସୂଚନା ଦେଇଛନ୍ତି। ଏହି ଘଟଣାରେ ପୋଲିସ ମୁଖ୍ୟ ଅଭିଯୁକ୍ତ ସୁଶୀଳ ମୁଣ୍ଡା(୨୪) ଓ ତାଙ୍କ ସହଯୋଗୀ ଅମନ ନାୟକ(୨୬)ଙ୍କୁ ଗିରଫ କରିଛି। ହତ୍ୟାରେ ବ୍ୟବହୃତ ରଶି ଏବଂ ଅମିତଙ୍କ ମୋବାଇଲ ଜବତ କରିଛି। ଉଭୟଙ୍କୁ ଗୁରୁବାର କୋର୍ଟ ଚାଲାଣ କରାଯାଇଥିବା ଦେବଗଡ଼ ଜିଲା ଏସ୍‌ପି ମିଶ୍ର ସମ୍ମିଳନୀରେ ସୂଚନା ଦେଇଛନ୍ତି।

ସୂଚନା ଅନୁଯାୟୀ, ଜଣେ ଝିଅଙ୍କୁ ଅମିତ ଓ ସୁଶୀଳ ଭଲ ପାଉଥିଲେ। ତେବେ ସମ୍ପୃକ୍ତା ଝିଅଙ୍କଠାରୁ ଦୂରେଇ ଯିବାକୁ ସୁଶୀଳ ଏକାଧିକବାର ଅମିତଙ୍କୁ ବୁଝାଇଥିଲେ ହେଁ ଏଥିରେ ଅମିତ ରାଜି ହୋଇ ନ ଥିଲେ। ଫଳରେ ସୁଶୀଳ ଅମିତଙ୍କୁ ସବୁଦିନ ପାଇଁ ରାସ୍ତାରୁ ହଟାଇବାକୁ ନିଷ୍ପତ୍ତି ନେଇଥିଲେ। ନିଷ୍ପତ୍ତି ଅନୁଯାୟୀ ଗତ ସୋମବାର ରାତି ପ୍ରାୟ ୧୦ଟାରେ ସୁଶୀଳ କଥାହେବା ବାହାନାରେ ଅମିତଙ୍କୁ ଫୋନ ଯୋଗେ ଡାକିଥିଲେ। ସୁଶୀଳଙ୍କ ଫୋନ କଲ୍ ପାଇ ଅମିତ ଆସିବାରୁ ପୂର୍ବରୁ ପ୍ରସ୍ତୁତ ହୋଇ ରହିଥିବା ସୁଶୀଳ ଏବଂ ତାଙ୍କ ସହଯୋଗୀ ଅମନ ରଶିରେ ଅମିତଙ୍କ ତଣ୍ଟିଚିପି ହତ୍ୟା କରିଥିଲେ। ଏହାପରେ ପ୍ରମାଣ ନଷ୍ଟ ଉଦ୍ଦେଶ୍ୟରେ ମୃତଦେହ ଅଳ୍ପ ଦୂରକୁ ବୋହିନେଇ ଜଙ୍ଗଲ ମଧ୍ୟରେ ଫିଙ୍ଗି ଦେଇ ତା'ଉପରେ ଶୁଖିଲା ପତ୍ର ଢାଙ୍କି ଦେଇଥିଲେ। ସେହିପରି ଅମିତଙ୍କ ମୋବାଇଲ ଫୋନ ମଧ୍ୟ ନେଇଯାଇଥିଲେ। ଅନ୍ୟପକ୍ଷେ ଶୌଚ ହେବା ପାଇଁ ଯାଉଛି କହି ଏକ ଢାଳ (ଗଡ୍ଡୁ) ଧରି ଘରୁ ବାହାରିଥିବା ଅମିତ ନ ଫେରିବାରୁ ପରିବାର ଲୋକେ ତାଙ୍କୁ ଖୋଜାଖୋଜି କରିଥିଲେ ହେଁ ତାଙ୍କର କୌଣସି ସନ୍ଧାନ ପାଇ ନ ଥିଲେ। ଏ ନେଇ ମଙ୍ଗଳବାର ରାତିରେ ପରିବାର ଲୋକେ କୁଣ୍ଡେଇଗୋଳା ଥାନା ଅଧିକାରୀ ଦାୟିତ୍ୱରେ ଥିବା ଲିଖିତ ଅଭିଯୋଗ କରିଥିଲେ। ପୋଲିସ ଏକ ମାମଲା ରୁଜୁକରି ଘଟଣାର ତଦନ୍ତ ଚଳାଇଥିଲା। ବୁଧବାର ସକାଳ ପ୍ରାୟ ୮ଟାରେ ନିକଟସ୍ଥ ଜଙ୍ଗଲରେ ଅମିତଙ୍କ କ୍ଷତାକ୍ତ ମୃତଦେହ ପଡିଥିବା ଏବଂ ଏହାକୁ ଶୁଖିଲା ପତ୍ରରେ ଢଙ୍କା ଯାଇଥିବା ପରିବାର ଲୋକେ ଦେଖି ପୋଲିସକୁ ଖବର ଦେଇଥିଲେ। କୁଣ୍ଡେଇଗୋଳା ଥାନା ଅଧିକାରୀ ଦାୟିତ୍ୱରେ ଥିବା ରାଉତ ସଦଳବଳ ଘଟଣାସ୍ଥଳରେ ପହଞ୍ଚି ତଦନ୍ତ ଆରମ୍ଭ କରିଥିଲା। ପାରିପାର୍ଶ୍ୱିକ ପରିସ୍ଥିତିରୁ ଏହା ଏକ ହତ୍ୟାକାଣ୍ଡ ବୋଲି ଏକ ପ୍ରକାର ସ୍ପଷ୍ଟ ଜଣାପଡୁଥିବା ବେଳେ ଅତିରିକ୍ତ ଜିଲା ଆରକ୍ଷୀ ଅଧୀକ୍ଷକ ଧୀରଜ ଚୋପଦାର ଓ ଡିଏସ୍‌ପି ପବିତ୍ର କିଷାନ ଘଟଣାସ୍ଥଳରେ ପହଞ୍ଚି ତଦନ୍ତ ପ୍ରକ୍ରିୟାକୁ ତଦାରଖ କରିଥିଲେ। ସେହିପରି ଅଧିକ ତଦନ୍ତ ନିମନ୍ତେ ସାଇଣ୍ଟିଫିକ୍ ଟିମ୍ ଓ ସନ୍ଧାନୀ କୁକୁରର ସହାୟତା ନିଆଯାଇଥିଲା। ତଦନ୍ତ ବେଳେ ଏହି ଘଟଣାରେ ସମ୍ପୃକ୍ତ ସନ୍ଦେହରେ ପୋଲିସ ମଙ୍ଗଳବାର ସୁଶୀଳ ଓ ସହଯୋଗୀ ଅମନଙ୍କ ସମେତ ୩ଜଣଙ୍କୁ ଥାନାକୁ ଆଣି ପଚରାଉଚରା କରିଥିଲା। ପଚରାଉଚରା ସମୟରେ ତ୍ରିକୋଣୀୟ ପ୍ରେମକୁ କେନ୍ଦ୍ରକରି ଶୁଶୀଳ ତା'ର ସହଯୋଗୀ ଅମନ ସହିତ ମିଶି ରଶି ସାହାଯ୍ୟରେ ତଣ୍ଟି ଚିପି ଅମିତଙ୍କୁ ହତ୍ୟା କରିଥିବା ପୋଲିସ ଆଗରେ ସ୍ୱୀକାର କରିଥିଲେ। ସେମାନଙ୍କ ସ୍ୱୀକାରୋକ୍ତି ଆଧାରରେ ପୋଲିସ ଅମନଙ୍କ ଘରୁ ହତ୍ୟା କାଣ୍ଡରେ ବ୍ୟବହୃତ ରଶି ଓ ଅମିତଙ୍କ ମୋବାଇଲ ଫୋନ ଜବତ କରିଥିଲା। ଗୁରୁବାର ସନ୍ଧ୍ୟାରେ କୋର୍ଟ ଚାଲାଣ କରିଥିବା ବେଳେ ଜାମିନ ନାମଞ୍ଜୁର ହେବାରୁ ସେମାନଙ୍କୁ ଜେଲ ହାଜତକୁ ପଠାଇ ଦିଆଯାଇଛି।

ଖବରଦାତା ସମ୍ମିଳନୀରେ ଅଭିଯୁକ୍ତଙ୍କୁ ହାଜର କରାଯାଇଛି।

- ୨ ଗିରଫ, ବ୍ୟବହୃତ ରଶି, ମୋବାଇଲ ଫୋନ ଜବତ
- ନାବାଳକଙ୍କୁ ହତ୍ୟାକରି ପତ୍ର ଘୋଡ଼ାଇବା ଘଟଣାର ପର୍ଦ୍ଦାଫାଶ

କୋଟିଏ ଟଙ୍କାର ଗଞ୍ଜେଇ ଜବତ

ଜବତ ଗଞ୍ଜେଇ, ପିକ୍‌ଅପ୍ ଭ୍ୟାନ ଓ ଗିରଫ ଅଭିଯୁକ୍ତ।

ପାରଳାଖେମୁଣ୍ଡି,୨୭।୨(ଗିରିଧାରୀ ପରିଚ୍ଛା)

ଗଜପତି ଜିଲା ଅଡବାରୁ ମହାରାଷ୍ଟ୍ରକୁ ଚାଲାଣ ହେଉଥିବା ବେଳେ ଏନେଇ ସୁରାକ ପାଇ ଅବକାରୀ ବିଭାଗ ଚଢ଼ାଉ କରି ୩ କୁଇଣ୍ଟାଲରୁ ଊର୍ଦ୍ଧ୍ୱ (୩୮୪ କେଜି) ଗଞ୍ଜେଇ ଜବତ କରିଛି। ବ୍ୟବହୃତ ପିକ୍‌ଅପ୍ ଭ୍ୟାନକୁ ମଧ୍ୟ ଜବତ କରାଯାଇଛି। ଭ୍ୟାନରେ ୮ଟି ପ୍ୟାକେଟରେ ଏହି ଗଞ୍ଜେଇ ଥିଲା। ଏହାର ବଜାର ମୂଲ୍ୟ ପ୍ରାୟ ୧ କୋଟି ଟଙ୍କା ହେବ ବୋଲି ବିଭାଗ ପକ୍ଷରୁ କୁହାଯାଇଛି।

ଖବରରୁ ଜଣାପଡିଛି, ବିଶ୍ୱସ୍ତ ସୂତ୍ରରୁ ଖବର ପାଇ ଅବକାରୀ ଟିମ୍ ତିନିଦିନ ଧରି ଏହି ଗଞ୍ଜେଇ ଚାଲାଣ ଉପରେ ନଜର ରଖିଥିଲେ। ଗୁରୁବାର କାଶୀନଗରଠାରୁ ପାରଳାଖେମୁଣ୍ଡି ଅଭିମୁଖେ ଆସୁଥିବା ବେଳେ ପିକ୍‌ଅପ୍ ଭ୍ୟାନକୁ ଅଟକାଇ ଯାଞ୍ଚ କରିଥିଲେ। ସେଥିରୁ ଯାଞ୍ଚ ବେଳେ ଉପରୋକ୍ତ ପରିମାଣର ଗଞ୍ଜେଇ ମିଳିଥିଲା। ଏଥିରେ ସମ୍ପୃକ୍ତ ଡ୍ରାଇଭର କୁରା ଦଣ୍ଡସେନାଙ୍କୁ ଗିରଫ କରାଯାଇଛି। ତାଙ୍କ ଘର ଅଡବା ନିକଟସ୍ଥ ଗୁରୁଖଲ ଗ୍ରାମରେ। ଏଥିରେ ସମ୍ପୃକ୍ତ ମାଷ୍ଟରମାଇଣ୍ଡ କୁହାଯାଉଥିବା ୨ ଜଣ ଫେରାର ହୋଇଯାଇଥିବା ଅବକାରୀ ଅଧୀକ୍ଷକ ପ୍ରଦୀପ ସାହୁ କହିଛନ୍ତି। ଚଢାଉ ଟିମ୍‌ରେ ଦୁର୍ଯ୍ୟୋଧନ ଦିଗାଲ, ପ୍ରସନ୍ନ ପଟେଲ ସାମିଲ ଥିଲେ।

୬ ଆନ୍ତଃ ଜିଲା ଶିକାରୀ ଗିରଫ

ବଣାଇଁ ବନଖଣ୍ଡର ଜର୍ଡା ରେଞ୍ଜ ଅଞ୍ଚଳରେ ଚଢ଼ାଉ

ବଣାଇଁ,୨୭।୨(ପ୍ରଦୀପ ତ୍ରିପାଠୀ)

ସୁନ୍ଦରଗଡ଼ ଜିଲା ବଣାଇଁ ବନଖଣ୍ଡର ଜର୍ଡା ରେଞ୍ଜ ଅଞ୍ଚଳରେ ଗୁରୁବାର ବନବିଭାଗ ପକ୍ଷରୁ ଚଢ଼ାଉ କରାଯାଇ ୬ ଆନ୍ତଃ ଜିଲା ଶିକାରୀଙ୍କୁ ଗିରଫ କରାଯାଇଛି। ଅଭିଯୁକ୍ତମାନେ ହେଲେ ରାଜକୁମାର ପ୍ରଧାନ, ରମଣୀ ରଞ୍ଜନ ପାତ୍ର, ଶରତ ନାଏକ, ଭୀମ କିଷାନ, ନାରାୟଣ ହସ୍ତୀ ଓ ବିଶ୍ୱନାଥ ହସ୍ତୀ। ସମସ୍ତ ଅଭିଯୁକ୍ତଙ୍କୁ କୋର୍ଟ ଚାଲାଣ କରାଯାଇଛି। ଏମାନଙ୍କ ଘର ସୁନ୍ଦରଗଡ଼ ଜିଲାର ଜର୍ଡା, ସୋଲ ସମେତ ସମ୍ବଲପୁର ଜିଲାରେ ବୋଲି ଖବରଦାତା ସମ୍ମିଳନୀରେ ବଣାଇଁ ଡିଏଫ୍‌ଓ ଲଳିତ କୁମାର ପାତ୍ର ସୂଚନା ଦେଇଛନ୍ତି।

ସୂଚନା ଅନୁଯାୟୀ, ଦୀର୍ଘଦିନ ଧରି ବଣାଇଁ ବନଖଣ୍ଡ ଅଞ୍ଚଳରେ ବନ୍ୟ ପ୍ରାଣୀ ଶିକାରୀଙ୍କ ଗତିବିଧି ବୃଦ୍ଧି ପାଇବା କାରଣରୁ ବିଭାଗ ପ୍ରାୟ ଏକ ମାସ ଧରି ଟ୍ରାକିଂ ଚଳାଇଥିଲା। ଏହି କ୍ରମରେ ଗୁରୁବାର ସକାଳେ ବଣାଇଁ ବନାଞ୍ଚଳ ଅଧିକାରୀ ଦେବାଶିଷ ନାଏକ, ଜର୍ଡା ବନାଞ୍ଚଳ ଅଧିକାରୀ କୈଳାସ କିଷାନଙ୍କ ନେତୃତ୍ୱରେ ଏକ ୩୫ ଜଣିଆ ଟିମ୍ ବିଭିନ୍ନ ସ୍ଥାନରେ ଚଢ଼ାଉ କରିଥିଲା। ଚଢ଼ାଉ ସମୟରେ ଭିନ୍ନ ଭିନ୍ନ ସ୍ଥାନରୁ ୫ଟି ଦେଶୀ ବନ୍ଧୁକ, ୨ଟି ମାଙ୍କଡ଼ ଚମଡ଼ା, ୨ଟି କୁଟୁରା ଶିଙ୍ଗ, ଶିକାର ଫାଶ, ୮ଟି ଧନୁ ତୀର, ବ୍ୟାପକ ବାରୁଦ, ଅଫୁଟା ଗୁଳି, ମୟୂର ପୁଚ୍ଛ, ଝିଙ୍କ କାଠି, ୨ଟି ମୋବାଇଲ ଓ ଗୋଟିଏ ବାଇକ ଜବତ କରାଯାଇଛି। ଘଟଣାରେ ସମ୍ପୃକ୍ତ ୬ ଜଣଙ୍କୁ ବନବିଭାଗର ସ୍ୱତନ୍ତ୍ର ଟାସ୍କଫୋର୍ସ ଗିରଫ କରି କୋର୍ଟ ଚାଲାଣ କରିଥିଲା। ସମସ୍ତେ ଆନ୍ତଃ ଜିଲା ଅପରାଧୀ ବୋଲି ଡିଏଫ୍‌ଓ ପାତ୍ର ସୂଚନା ଦେଇଛନ୍ତି।

ସ୍ୱାମୀଙ୍କୁ ବାନ୍ଧିଲେ, ସ୍ତ୍ରୀଙ୍କ ମୁଣ୍ଡରେ ବନ୍ଧୁକ ଲଗାଇ ଲୁଟିଲେ ୮ ଭରି ସୁନା

ଉଦ୍ଯୁକ୍ତ ଲୋକେ ରାସ୍ତାରୋକୋ କରିଛନ୍ତି।

ବାଲିଗୁଡା,୨୭।୨
(ସଞ୍ଜୟ କୁମାର ପାଣିଗ୍ରାହୀ)

ଦୋକାନ ବଜାର ବନ୍ଦ, ରାସ୍ତାରୋକୋ

କନ୍ଧମାଳ ଜିଲା ବାଲିଗୁଡା ଉପଖଣ୍ଡ ଅନ୍ତର୍ଗତ ତୁମୁଡିବନ୍ଧ ବ୍ଲକ ଅଞ୍ଚଳରେ ଚୋରଙ୍କ ପାର୍ଦୁଭାବ ଦିନକୁ ଦିନ ବୃଦ୍ଧି ପାଇବାରେ ଲାଗିଛି। ବାରମ୍ବାର ଚୋରି, ଡକାୟତି, ଲୁଟତରାଜ, ରାହାଜାନି କରି ସେମାନେ ପୋଲିସକୁ ଚାଲେଞ୍ଜ ଦେଉଛନ୍ତି। ବୁଧବାର ମଧ୍ୟରାତ୍ରିରେ ତୁମୁଡିବନ୍ଧ ଅଞ୍ଚଳରେ ଏକ ବଡଧରଣର ଚୋରି ଘଟିଛି। ଏକ ପରିବାରରେ ଚୋରମାନେ ପଶି ସ୍ୱାମୀଙ୍କୁ ବାନ୍ଧି ସ୍ତ୍ରୀଙ୍କ ମୁଣ୍ଡରେ ବନ୍ଧୁକ ଲଗାଇ ୮ ଭରି ସୁନା ଅଳଙ୍କାର ଏବଂ ନଗଦ ଏକ ଲକ୍ଷ ଟଙ୍କା ଲୁଟି ନେଇଛନ୍ତି। ଖବରରୁ ଜଣାପଡିଛି, ଡ. ଆମ୍ବେଡ଼କର ଛକ ବାସିନ୍ଦା ପୀତାମ୍ବର ସାହୁଙ୍କ ଘରେ ବୁଧବାର ରାତିରେ ୪/୫ ଜଣ ମୁଖାଧାରୀ ଦୁର୍ବୃତ୍ତ ପଶି କବାଟ ପିଟି ଡାକିଥିଲେ। ରାତି ଅଧରେ କେହି କବାଟ ପିଟୁଥିବାରୁ ପୀତାମ୍ବର କବାଟ ଖୋଲି ନ ଥିଲେ। ଚୋରମାନେ କବାଟ ଭାଙ୍ଗି ଭିତରେ ପଶିଥିଲେ। ପ୍ରଥମେ ପୀତାମ୍ବରଙ୍କ ପାଟିକୁ ସେଲୋଟେପ୍‌ରେ ବନ୍ଦ କରି ପଛପଟକୁ ଦୁଇ ହାତ ବାନ୍ଧି ଦେଇଥିଲେ। ପରେ ତାଙ୍କ ସ୍ତ୍ରୀଙ୍କ ମୁଣ୍ଡରେ ବନ୍ଧୁକ ଲଗାଇ ଘରେ ଥିବା ସବୁ ଅଳଙ୍କାର ଓ ଟଙ୍କା ଲୁଟି ନେଇଥିଲେ। ପୋଲିସ ଶିବରାତ୍ର ପାଇଁ ମନ୍ଦିର ନିକଟରେ ପଇଁତରା ମାରୁଥିବା ବେଳେ ପୀତାମ୍ବରଙ୍କ ଘରୁ ଏପରି ବଡଧରଣର ଚୋରି ହେବା ପୋଲିସ ପ୍ରତି ଚୋରମାନଙ୍କ ଖୋଲା ଚାଲେଞ୍ଜ ବୋଲି ସାଧାରଣରେ ଆଲୋଚନା ହେଉଛି। ଏହା ଜାଣିବା ପରେ ବାଲିଗୁଡା ଅଞ୍ଚଳରେ ତୀବ୍ର ପ୍ରତିକ୍ରିୟା ପ୍ରକାଶ ପାଇଛି। ଗୁରୁବାର ତୁମୁଡିବନ୍ଧରେ ବଣିକ ସଂଘ ଓ ଗ୍ରାମବାସୀଙ୍କ ପକ୍ଷରୁ ଦୋକାନ ବଜାର ବନ୍ଦ କରି ୫ ଘଣ୍ଟାରୁ ଊର୍ଦ୍ଧ୍ୱ ସମୟ ଧରି ରାସ୍ତାରୋକୋ କରାଯାଇଥିଲା। ଫଳରେ ରାସ୍ତାର ଦୁଇ ପାର୍ଶ୍ୱରେ ଗାଡିମୋଟର ଚଳାଚଳ ବାଧାପ୍ରାପ୍ତ ହୋଇଥିଲା। ଖବର ପାଇ ବାଲିଗୁଡ଼ା ଏସ୍‌ଡିପିଓ ରାମେନ୍ଦ୍ର ପ୍ରସାଦ ଘଟଣା ସ୍ଥଳରେ ପହଞ୍ଚି ପରିସ୍ଥିତି ଅନୁଧ୍ୟାନ କରି ତୁମୁଡିବନ୍ଧ ଗ୍ରାମବାସୀ ଓ ବଣିକ ସଂଘ ସହ ଆଲୋଚନା କରି ଏହି ଡକାୟତି ଘଟଣାର ତଦନ୍ତ କରିବା, ଅଞ୍ଚଳରେ ପାଟ୍ରୋଲିଂ କଡାକଡ଼ି କରିବାକୁ ପ୍ରତିଶ୍ରୁତି ଦେଇଥିଲେ। ପରେ ରାସ୍ତାରୋକୋ ପ୍ରତ୍ୟାହାର ହୋଇଥିଲା। ସନ୍ଧ୍ୟାରେ ପୀତାମ୍ବର ଘରୁ ଚୋରି ସମ୍ପର୍କରେ ବାଲିଗୁଡା ଥାନାରେ ଏତଲା ଦେଇଥିଲେ। ପୋଲିସ ଏକ ମାମଲା ରୁଜୁ କରି ଘଟଣାର ତଦନ୍ତ ଆରମ୍ଭ କରିଛି। ସୂଚନାଯୋଗ୍ୟ, ଜଳେଶପଟ୍ଟା ସ୍ଥିତ ଜଳେଶ୍ୱର ଶୈବ ପୀଠରେ ଶିବରାତ୍ରି ପାଳନ ହେଉଥିବାରୁ ସେଠାରେ ରାତି ତମାମ ଗହଳି ଲାଗି ରହିଥିଲା। ଏଥିପ୍ରତି ଟିକେ ବି ଭୟ ନ କରି ଚୋରମାନେ ପୀତାମ୍ବରଙ୍କ ଘରକୁ ଟାର୍ଗେଟ୍ କରି ପଶିଥିଲେ। ସେହିପରି ୨୦୨୩ ଏପରି ଶିବରାତ୍ରିରେ ମେଡିକାଲ ସମ୍ମୁଖ ଝୁନା ପରିଡ଼ାଙ୍କ ଘରୁ ଏକ ବଡ଼ ଧରଣର ଚୋରି ହୋଇଥିଲା।

ମାମଲା ରଫାଦଫା ପାଇଁ ଅର୍ଥ ଲୋଭ, ଚାପ ପ୍ରୟୋଗ ଅଭିଯୋଗ

ଜଗତ୍‌ସିଂହପୁର, ୨୭।୨
(ପ୍ରମୋଦ କୁମାର ନାୟକ)

ଜଗତ୍‌ସିଂହପୁର ଥାନାର ଜଣେ ମହିଳା ଗୃହରକ୍ଷୀ (ହୋମଗାର୍ଡ) ଏହି ଥାନାର ପୂର୍ବତନ ଅତିରିକ୍ତ ଆଇଆଇସି ତଥା କୁଜଙ୍ଗ ଆଇଆଇସି ଦାୟିତ୍ୱରେ ଥିବା ତପନ ନାହାକଙ୍କ ନାମରେ ସଙ୍ଗିନ ଅଭିଯୋଗ କରିଥିଲେ। ଆଇଆଇସି ନାହାକଙ୍କ ସହ ତାଙ୍କର ପ୍ରେମ ସମ୍ପର୍କ ଥିଲା ଏବଂ ସେ କୁଆଡେ ତାଙ୍କୁ ବିବାହ ପ୍ରତିଶ୍ରୁତି ଦେଇ ଶାରୀରିକ ସମ୍ପର୍କ ରଖିଥିଲେ। ଏହି ମାମଲାରେ ଆଇଆଇସି ନାହାକଙ୍କୁ ଗତ ୨୬ ତାରିଖରେ ଗିରଫ ପରେ କୋର୍ଟ ଚାଲାଣ କରାଯାଇଛି। ଏହାର ଦିନକ ପରେ ମାମଲାକୁ ରଫାଦଫା କରିବା ପାଇଁ ଚାପ ପ୍ରୟୋଗ କରାଯାଉଛି ବୋଲି ଗଣମାଧ୍ୟମ ଆଗରେ ସମ୍ପୃକ୍ତା ମହିଳା ଗୃହରକ୍ଷୀ ଅଭିଯୋଗ କରିଛନ୍ତି। ଏପରିକି ମାମଲା ରଫାଦଫା ପାଇଁ ଅର୍ଥ ଲୋଭ ଦେଖାଯାଇଥିବା ନେଇ ଅଭିଯୋଗ ଆଣିଛନ୍ତି। ଏନେଇ ଜିଲା ପୋଲିସର ଜଣେ ବରିଷ୍ଠ ଅଧିକାରୀ ଚାପ ପକାଇଥିଲେ। ଜଣେ କନ୍‌ଷ୍ଟେବଳଙ୍କ ମାଧ୍ୟମରେ ଅର୍ଥ ଲୋଭ ଦେଖାଯାଇଥିଲା। ମାମଲା ବନ୍ଦ ନ କଲେ କାର୍ଯ୍ୟାନୁଷ୍ଠାନ ନିଆଯିବ ବୋଲି ଧମକ ମଧ୍ୟ ଦିଆଯାଇଥିଲା। ଏପରି କି ତାଙ୍କ ଘରକୁ ୨ ଜଣ ଅଜଣା ବ୍ୟକ୍ତି ଯାଇ ହତ୍ୟା ଧମକ ଦେଇଛନ୍ତି ବୋଲି ଅଭିଯୋଗକାରିଣୀ ଗୃହରକ୍ଷୀ କହିଛନ୍ତି। ଗୃହରକ୍ଷୀଙ୍କ ଏହି ବୟାନର ସତ୍ୟତାକୁ ନେଇ ସାଧାରଣରେ ଚର୍ଚ୍ଚା ଜୋର ଧରିଛି।

ମହିଳା ଗୃହରକ୍ଷୀଙ୍କୁ ବିବାହ ପ୍ରତିଶ୍ରୁତି ଦେଇ ପ୍ରତାରଣା ପାପଲା

ଏ ସମ୍ପର୍କରେ କେତେଜଣ ବୁଦ୍ଧିଜୀବୀ ପ୍ରତିକ୍ରିୟାରେ କହିଛନ୍ତି, ଅଭିଯୋଗକାରିଣୀ ଗୃହରକ୍ଷୀ ଦୁର୍ବଳ ନ ଥିଲେ, ଯେଉଁ କାରଣରୁ ତାଙ୍କୁ ଜଗତ୍‌ସିଂହପୁର ଥାନାରେ ସ୍ୱତନ୍ତ୍ର ସୁବିଧା ସୁଯୋଗ ମିଳୁଥିଲା। ଏପରି କି ଏସ୍‌ଆଇଙ୍କ ପାଇଁ ଥିବା କ୍ୱାର୍ଟର ମଧ୍ୟ ଦିଆଯାଇଥିଲା। ସମ୍ପୃକ୍ତା ମହିଳା ଗୃହରକ୍ଷୀଙ୍କୁ ଏତେ ସୁବିଧା ସୁଯୋଗ କିଏ ଓ କାହିଁକି ଦେବା ବ୍ୟବସ୍ଥା କରିଥିଲେ ତା'ଉପରେ ଅନୁଧ୍ୟାନ ହେବା ଉଚିତ। ଏଥିସହ ଅନ୍ୟାନ୍ୟ ପ୍ରସଙ୍ଗକୁ ତଦନ୍ତ ପରିସରଭୁକ୍ତ କରାଗଲେ ସତ୍ୟାସତ୍ୟ ପଦାକୁ ଆସିବ ବୋଲି ସେମାନେ କହିଛନ୍ତି।

ମୁଖ୍ୟ ଅଭିଯୁକ୍ତ ସାଦାବଙ୍କ ପୋଷ୍ଟର ଜାରି

ବଡ଼ବିଲ,୨୭।୨(ଦେବପ୍ରିୟ ରଣା)

- ଗ୍ରେୱାଲ କମ୍ପାନୀ ଭାଇସ୍ ପ୍ରେସିଡେଣ୍ଟଙ୍କୁ ଅପହରଣ ଘଟଣା
- ସୂଚନାଦାତାଙ୍କୁ ୨ ଲକ୍ଷ ପୁରସ୍କାର

କେନ୍ଦୁଝର ଜିଲା ବଡ଼ବିଲସ୍ଥିତ ଗ୍ରେୱାଲ କମ୍ପାନୀ (ଗ୍ରେୱାଲ ମିନେରାଲସ୍ ଆଣ୍ଡ ମେଟାଲ୍ସ ଏଲ୍‌ଏଲ୍‌ପି)ର ଭାଇସ୍ ପ୍ରେସିଡେଣ୍ଟ ନିମାନନ୍ଦ ପ୍ରଧାନଙ୍କ ଅପହରଣ ଘଟଣାରେ ପୋଲିସ କମ୍ପାନୀର ଡ୍ରାଇଭର ଏମ୍‌ଡି ଫିରୋଜଙ୍କ ସମେତ ୯ ଜଣଙ୍କୁ କୋର୍ଟଚାଲାଣ କରିସାରିଛି। ମାତ୍ର ଅପହରଣର ମୁଖ୍ୟ ଅଭିଯୁକ୍ତ ବାବୁ ଖାନ ଓରଫ୍ ଶାହନୱାଜ ଓରଫ୍ ସାଦାବ ଖାନ ଏବେ ବି ଫେରାର ଥିବା ଜଣାପଡ଼ିଛି। ପୋଲିସ ପକ୍ଷରୁ ଏ ନେଇ ଝାଡ଼ଖଣ୍ଡ ରାଜ୍ୟର ବିଭିନ୍ନ ସ୍ଥାନରେ ସାଦାବଙ୍କ ଫଟୋ ସହ ହିନ୍ଦୀରେ ଲିଖିତ ପୋଷ୍ଟର ଲଗାଇଥିବା ଜଣାପଡ଼ିଛି। ତାଙ୍କ ସମ୍ପର୍କରେ ସୂଚନା ଦେଲେ ନଗଦ ୨ ଲକ୍ଷ ଟଙ୍କା ପୁରସ୍କାର ଦିଆଯିବା ନେଇ ଘୋଷଣା କରାଯାଇଥିବା ବଡ଼ବିଲ ଥାନା ଆଇଆଇସି ଅଶୋକ କୁମାର ନାୟକ ସୂଚନା ଦେଇଛନ୍ତି।

ଢଙ୍ଗଢମାଳି
(କ୍ରମେ ଲୋକମୁଖରୁ ଓ ଜନମାନସରୁ ବିସ୍ମୃତ ହେଉଥିବା ଢଙ୍ଗଢମାଳିକୁ ପାଠିକା–ପାଠକଙ୍କ ନିକଟରେ ପହଞ୍ଚାଇବା ସକାଶେ ଧରିତ୍ରୀର ପ୍ରୟାସ)

ଥିରି ତୋରାଣି,
ବେଦୀରେ ବସିଲେ ତିନି ପରାଣି ।
ବ୍ରାହ୍ମଣ ସାଧାରଣତଃ ବେଦି ଉପରେ ଯୁବକ ଓ ଯୁବତୀଙ୍କ ମଧ୍ୟରେ ବିବାହ କରାଇଥାଏ । ତେବେ ବେଦି ଉପରେ ଗର୍ଭବତୀ କନ୍ୟା ସହ ଯୁବକର ବିବାହ ଅନୁଷ୍ଠିତ ହେବା ନେଇ ଏଭଳି ଉକ୍ତି ଉଲ୍ଲେଖ କରାଯାଇଛି ।
ଥିର ହୋଇକରି ନ ଶୁଣିବା ନରେ,
ଥୋଇଲି ମାଇପ ଯାହାର ଘରେ,
ଥୟ ନୁହଇଁ ଯାହାଙ୍କ ବଚନ,
କହେ ଦନାଇ ଏ ବଡ଼ ହୀନ।
ଧୈର୍ଯ୍ୟ ସହକାରେ କଥା ନ ଶୁଣିବା ବ୍ୟକ୍ତିର ଖରାପ ଗୁଣକୁ ବୁଝାଇଥାଏ । ଘରେ ବିବାହିତା ପତ୍ନୀ ଥାଇ ରକ୍ଷିତା ରଖିଥିବା ବ୍ୟକ୍ତିକୁ ଚରିତ୍ରହୀନ ବୋଲାଇଥାଏ । ସେହିପରି ମିଥ୍ୟା ବଚନକାରୀ ତଥା ମୂଲ୍ୟହୀନ କଥା କହୁଥିବା ବ୍ୟକ୍ତି ହୀନ ପ୍ରକୃତିର ହୋଇଥାନ୍ତି ବୋଲି ଏଠାରେ ବର୍ଣ୍ଣନା କରାଯାଇଛି ।
ନିର୍ବାଚିତ ଢଙ୍ଗଢମାଳି, ପ୍ରବାଦ, ପ୍ରବଚନ ଓ ଅନ୍ୟାନ୍ୟ – ପ୍ରାଚୀ ସାହିତ୍ୟ ପ୍ରତିଷ୍ଠାନ

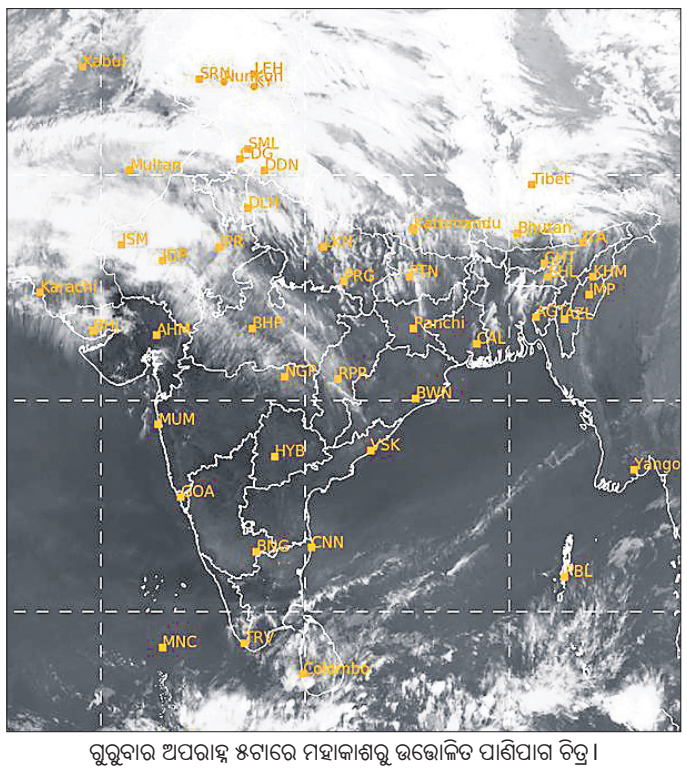

ଗୁରୁବାର ଅପରାହ୍ନ ୫ଟାରେ ମହାକାଶରୁ ଉତ୍ତୋଳିତ ପାଣିପାଗ ଚିତ୍ର।

ଦୋଷୀଙ୍କୁ ୨୦ ବର୍ଷ ଜେଲ

ଶିଶୁଙ୍କୁ ଅସଦାଚରଣ ମାମଲା

କେନ୍ଦୁଝର,୨୭।୨(ନରେଶ ଚନ୍ଦ୍ର ପଟ୍ଟନାୟକ/ଦୀପକ ମିଶ୍ର): କେନ୍ଦୁଝର ଅତିରିକ୍ତ ଜିଲା ଜଜ୍ ତଥା ସ୍ୱତନ୍ତ୍ର ପୋକ୍ସୋ କୋର୍ଟରେ ଜଣେ ୫ ବର୍ଷ ବୟସ୍କା ଶିଶୁଙ୍କୁ ଅସଦାଚରଣ ମାମଲାର ରାୟ ପ୍ରକାଶ ପାଇଛି। ବି

ଜନ୍ମଦିନର ଶୁଭେଚ୍ଛା

ନାମ: .....
ବୟସ:.....
ଜନ୍ମ ତାରିଖ: .....

ଗୁନ୍‌ଗୁନ୍
ପରିବାରବର୍ଗ

ଏଠାରେ ୨ X ୨ ସେ.ମି. ଫଟୋ ଲଗାନ୍ତୁ

ସର୍ତ୍ତାବଳୀ: ଏହି କୁପନ ବ୍ୟବହାର କରି ସମ୍ପୂର୍ଣ୍ଣ ମାଗଣାରେ ଜନ୍ମଦିନର ଶୁଭେଚ୍ଛା ଜଣାନ୍ତୁ। ଫଟୋଗ୍ରାଫ ସହିତ କୁପନଟି ପ୍ରକାଶନ ତାରିଖର ୭ ଦିନ ପୂର୍ବରୁ ଜନ୍ମଦିନ ଶୁଭେଚ୍ଛା, ଧରିତ୍ରୀ, ବି-୨୬, ରସୁଲଗଡ ଶିଳ୍ପାଞ୍ଚଳ, ଭୁବନେଶ୍ୱର-୧୦ ଠିକଣାରେ ପହଞ୍ଚାଇବା ଆବଶ୍ୟକ।

ଖଣି ଶିଳ୍ପରେ ବୈଷୟିକ ଜ୍ଞାନକୌଶଳ ବ୍ୟବହାରକୁ ଗୁରୁତ୍ୱ

ଭୁବନେଶ୍ୱର,୨୭।୨ (ଅଭୟ ଦାଶ)

ଫ୍ୟୁଚର୍ସ ଟ୍ରେଡ୍ ଫେୟାର ଆଣ୍ଡ ଇଭେଣ୍ଟସ୍ ପ୍ରାଇଭେଟ୍ ଲିମିଟେଡ୍‌ର ବହୁ ପ୍ରତୀକ୍ଷିତ ପ୍ରଦର୍ଶନୀ ତଥା ୩ୟ ଓଡ଼ିଶା ଖଣି ଓ ଭିତ୍ତିଭୂମି ଇଣ୍ଟରନ୍ୟାଶନାଲ ଏକ୍ସପୋ ୨୦୨୫ ମାର୍ଚ୍ଚ ୬ ରୁ ୯ ପର୍ଯ୍ୟନ୍ତ ଭୁବନେଶ୍ୱରର ବରମୁଣ୍ଡା ପଡ଼ିଆରେ ଅନୁଷ୍ଠିତ ହେବାକୁ ଯାଉଛି। ଏପରିକି ପିଏବ୍‌ଡି ଚାମ୍ବର ଅଫ୍ କମର୍ସ ଆଣ୍ଡ ଇଣ୍ଡଷ୍ଟ୍ରି, ସ୍କିଲ୍ କାଉନସିଲ୍ ଅଫ୍ ମାଇନିଂ ସେକ୍ଟର୍ ଏବଂ ଓଡ଼ିଶା ଆସେମ୍ବଲି ଅଫ୍ ସ୍କିଲ ଆଣ୍ଡ ମିଡିଆମ ଏଣ୍ଟରପ୍ରାଇଜ (ଓଏଏସ୍‌ଏମ୍‌ଇ)ର ମିଳିତ ସହଯୋଗରେ ଏହି ୪ ଦିନିଆ ପ୍ରଦର୍ଶନୀ ଆୟୋଜିତ ହେବାକୁ ଯାଉଛି। ଏହି ଏକ୍ସପୋରେ ଏନ୍‌ଜିଓ ପାର୍ଟନର ଭାବେ ହେଲ୍ପ, ଇଣ୍ଡି ଟ୍ରି ଏବଂ ନଲେଜ୍ ପାର୍ଟନର ଭାବେ ଅନ୍ୱେଶୀ ଫାଉଣ୍ଡେଶନ ସହଯୋଗ କରୁଛନ୍ତି।

ଏହି ପରିପ୍ରେକ୍ଷୀରେ ଗୁରୁବାର ଏକ ଖବରଦାତା ସମ୍ମିଳନୀ ଭୁବନେଶ୍ୱରଠାରେ

ମାର୍ଚ୍ଚ ୬ରୁ ୩ୟ ଓଡ଼ିଶା ଖଣି ଓ ଭିତ୍ତିଭୂମି ଇଣ୍ଟରନ୍ୟାଶନାଲ ଏକ୍ସପୋ

ଅନୁଷ୍ଠିତ ହୋଇଯାଇଛି। ଏହି ଅବସରରେ ଫ୍ୟୁଚରେକ୍ସ ଗ୍ରୁପ୍ ସିଏମ୍‌ଡି ସ୍ୱାମୀ ପ୍ରେମ୍ ଅନ୍ୱେଷୀ,ଡ. ତପନ କୁମାର ଚାନ୍ଦ, ଆଇଆଇଜି ଗ୍ରୁପର ନିର୍ଦ୍ଦେଶକ ସୁଧାଂଶୁ ଶେଖର ମହାନ୍ତି,ଫ୍ୟୁଚରେକ୍ସ ଗ୍ରୁପ୍‌ର ନିର୍ଦ୍ଦେଶକ ନମିତ ଗୁପ୍ତା ଏବଂ ଇକ୍ୱିପେଜ ଇନଫ୍ରାକୋର ପ୍ରାଇଭେଟ୍ ଲିମିଟେଡ୍‌ର ପରିଚାଳନା ନିର୍ଦ୍ଦେଶକ ସଞ୍ଜୀବ ନାୟକ ପ୍ରମୁଖ ଉପସ୍ଥିତ ରହି ପ୍ରଦର୍ଶନୀର ଆଭିମୁଖ୍ୟ ଓ ବିସ୍ତୃତ ସୂଚନା ପ୍ରଦାନ କରିଥିଲେ। ଏ ସମ୍ପର୍କରେ ଫ୍ୟୁଚରେକ୍ସ ଗ୍ରୁପ୍‌ର ପରିଚାଳନା ନିର୍ଦ୍ଦେଶକ ସ୍ୱାମୀ ପ୍ରେମ ଅନ୍ୱେଶୀ କହିଛନ୍ତି, ଚଳିତ ବର୍ଷର ଏକ୍ସପୋରେ ରୁଷିଆ, ଜର୍ମାନୀ, କୋରିଆ, ଜାପାନ ଏବଂ ତାଇୱାନର ପ୍ରତିଯୋଗୀମାନେ ସାମିଲ ହୋଇ

ପ୍ରେମ୍ ଅନ୍ୱେଷୀ

ସେମାନଙ୍କର ଅତ୍ୟାଧୁନିକ ଜ୍ଞାନକୌଶଳ ଏବଂ ସମାଧାନ ପ୍ରଦର୍ଶନ କରିବେ। ଏହି ବିଶ୍ୱସ୍ତରୀୟ ପ୍ରତିଯୋଗୀମାନେ ଖଣି କାର୍ଯ୍ୟ ଏବଂ ଭିତ୍ତିଭୂମି ବିକାଶରେ ବୈପ୍ଳବିକ ପରିବର୍ତ୍ତନ ଆଣିବା ପାଇଁ ଡିଜାଇନ୍ କରାଯାଇଥିବା ଅଭିନବ ଉପକରଣ ଏବଂ ସେବା ପ୍ରଚଳନ କରିବେ। ଏହି କାର୍ଯ୍ୟକ୍ରମ ସମଗ୍ର ଭାରତ ଏବଂ ବିଦେଶରୁ ବ୍ୟବସାୟିକ ପ୍ରତିନିଧି ଦଳ ଏବଂ କ୍ରେତାମାନଙ୍କୁ ଆକୃଷ୍ଟ କରିବ, ଯାହା ଭାରତୀୟ ଏବଂ ଅନ୍ତର୍ଜାତୀୟ କମ୍ପାନୀଗୁଡ଼ିକୁ ନେଟ୍‌ୱର୍କ କରିବା ଏବଂ ଅର୍ଥପୂର୍ଣ୍ଣ ଭାଗୀଦାରି ସ୍ଥାପନ କରିବା ପାଇଁ ଏକ ଉତ୍କୃଷ୍ଟ ସୁଯୋଗ ପ୍ରଦାନ କରିବ। ସେହିଭଳି ଗତ ସଂସ୍କରଣରେ ୧୦୦୦ କୋଟି ଟଙ୍କାର ବ୍ୟବସାୟ ହୋଇଥିଲା। ଖଣି ଓ ଭିତ୍ତିଭୂମି ସମାଧାନର ଚାହିଦା ବଢୁଥିବାରୁ ଚଳିତ ବର୍ଷ ବ୍ୟବସାୟ ପରିମାଣ ୩ ଗୁଣ ବୃଦ୍ଧି ପାଇ ୩,୦୦୦କୋଟି ଟଙ୍କା ଅତିକ୍ରମ କରିବ ବୋଲି ଆୟୋଜକଙ୍କ ପକ୍ଷରୁ ଆକଳନ କରାଯାଇଛି। ଏହି ପ୍ରଦର୍ଶନୀରେ ବ୍ୟାପକ ଅଂଶଗ୍ରହଣ ଏବଂ ଯୋଗଦାନ ସୁଯୋଗ ସହିତ ୨୫% ଅଭିବୃଦ୍ଧି ହେବ ବୋଲି ଆଶା କରାଯାଉଛି।

ଅପରପକ୍ଷରେ ଶିଳ୍ପପତି, ସରକାରୀ ପ୍ରତିନିଧି, ନୀତି ନିର୍ଦ୍ଧାରକ ଏବଂ ନିଷ୍ପତ୍ତି ଗ୍ରହଣକାରୀଙ୍କ ସମେତ ୨୫୦ରୁ ଅଧିକ ବ୍ୟବସାୟିକ ଏବଂ ପର୍ଯ୍ୟଟକଙ୍କ ଆକଳନ କରାଯାଇଥିବାବେଳେ ଏହି ଏକ୍ସପୋ ଭାରତର ଖଣି କ୍ଷେତ୍ରରେ ଅଭିବୃଦ୍ଧି ଏବଂ ଅଭିନବତାର ଏକ ପ୍ରମୁଖ ଚାଳକ ହେବାକୁ ଯାଉଛି। ଏହି ପ୍ରଦର୍ଶନୀରେ ୧୦ରୁ ଅଧିକ ଦେଶର ପ୍ରତିନିଧିଙ୍କ ସମେତ ୩୦୦ରୁ ଅଧିକ ଗ୍ଲୋବାଲ କମ୍ପାନୀ, ୭୦୦୦ରୁ ଅଧିକ ପଞ୍ଜୀକରଣ, ୩୫ରୁ ଅଧିକ ବିଶିଷ୍ଟ ସ୍ପିକର,୫,୦୦,୦୦୦ ବର୍ଗଫୁଟ (ଶୋ'କେସ୍ ଏରିଆ) ସାମିଲ ରହିଛି। ସେହିପରି ଓଡ଼ିଶା, ଛତିଶଗଡ଼, ଆନ୍ଧ୍ରପ୍ରଦେଶ, ମଧ୍ୟପ୍ରଦେଶ, ଝାଡ଼ଖଣ୍ଡ, ରାଜସ୍ଥାନ, ଗୁଜରାଟ, କର୍ନାଟକ, ତାମିଲନାଡୁ, ମହାରାଷ୍ଟ୍ର, ପଶ୍ଚିମବଙ୍ଗ ଓ ଗୋଆ ସମେତ ଅନେକ ଭାରତୀୟ ରାଜ୍ୟ ସେମାନଙ୍କର ଖଣି ଓ ଭିତ୍ତିଭୂମି କାର୍ଯ୍ୟକଳାପ ପାଇଁ ଜଣାଶୁଣା ରହିଛନ୍ତି। ଏହି ଏକ୍ସପୋରେ ସକ୍ରିୟ ଭାବେ ସେହିସବୁ ରାଜ୍ୟ ଅଂଶ ଗ୍ରହଣ କରିବେ। ଉକ୍ତ ରାଜ୍ୟଗୁଡ଼ିକ ସେମାନଙ୍କର ଆଞ୍ଚଳିକ ସାମର୍ଥ୍ୟ ଉପରେ ଆଲୋକପାତ କରିବେ ଏବଂ ଏହି କ୍ଷେତ୍ରକୁ ଅଧିକ ସୁଦୃଢ଼ କରିବା ପାଇଁ ସହଯୋଗ ସୁଯୋଗର ସୁଯୋଗ ଖୋଜିବେ।

ଶେୟାର ବଜାର ନିବେଶକ ନିରୁତ୍ସାହିତ

ମୁମ୍ବାଇ,୨୭।୨

କ୍ରମାଗତ ଭାବେ ଘରୋଇ ଶେୟାର ବଜାର କାରବାରରେ ପରିବର୍ତ୍ତନ ଘଟୁଛି। ଏପରିକି ଚଳିତ ସପ୍ତାହର ଚତୁର୍ଥ କାର୍ଯ୍ୟ ଦିବସ ଫଳାଫଳ ଅନୁଯାୟୀ ଶେୟାର ବଜାରର ନିବେଶକମାନେ ନିରୁତ୍ସାହିତ ହୋଇଛନ୍ତି। ବିଶେଷକରି ଗୁରୁବାର ବମ୍ବେ ଷ୍ଟକ୍ ଏକ୍ସଚେଞ୍ଜ (ବିଏସ୍‌ଇ)ର ସେନ୍‌ସେକ୍ସ ୧୦ (୧୦.୩୧) ପଏଣ୍ଟ ବୃଦ୍ଧି ଘଟି ୭୪,୬୧୨(୭୪,୬୧୨.୪୩) ଅଙ୍କରେ କାରବାର ବନ୍ଦ ହୋଇଥିଲା। ସେହିଭଳି ନ୍ୟାଶନାଲ ଷ୍ଟକ୍ ଏକ୍ସଚେଞ୍ଜ (ଏନ୍‌ଏସ୍‌ଇ) ର ନିଫ୍ଟି-୫୦ ରେ ମଧ୍ୟ ୨ (୨.୫୦) ପଏଣ୍ଟ ହ୍ରାସ ଘଟି ୨୨,୫୪୫ (୨୨,୫୪୫.୦୫) ଅଙ୍କରେ କାରବାର ଶେଷ ହୋଇଥିଲା। ଅପରପକ୍ଷରେ ବିଏସ୍‌ଇ ସେନ୍‌ସେକ୍ସର ମିଡକ୍ୟାପ୍ ଓ ସ୍ମଲକ୍ୟାପ୍ ଶେୟାରଗୁଡ଼ିକର ଇଣ୍ଡେକ୍ସ ସହିତ ଏନ୍‌ଏସ୍‌ଇ ନିଫ୍ଟି ମିଡକ୍ୟାପ,ସ୍ମଲକ୍ୟାପ ଏବଂ ବ୍ୟାଙ୍କ ଶେୟାରଗୁଡ଼ିକର କାରବାରରେ ପରିବର୍ତ୍ତନ ହୋଇଛି।

୨୦ ବିଲିୟନ ଡଲାରର ବ୍ୟବସାୟିକ ଅନୁସନ୍ଧାନ

ନୂଆଦିଲ୍ଲୀ,୨୭।୨

ଇଣ୍ଡିଆନ ଇଲେକ୍ଟ୍ରିକାଲ ଆଣ୍ଡ ଇଲେକ୍‌ଟ୍ରୋନିକ ମ୍ୟାନୁଫ୍ୟାକଚର୍ସ ଆସୋସିଏସନ(ଆଇଇଇଏଏମ୍) ପକ୍ଷରୁ ଆୟୋଜିତ 'ଇଲେକ୍ରାମା-୨୦୨୫' ଗୁରୁବାର ଉଦ୍‌ଯାପିତ ହୋଇଯାଇଛି। ଏପରିକି ଏହାର ୧୬ତମ ସଂସ୍କରଣ ଇଲେକ୍ଟ୍ରିକାଲ ଓ ଆନୁଷଙ୍ଗିକ ଇଲେକ୍‌ଟ୍ରୋନିକ ଶିଳ୍ପର ପ୍ରମୁଖ ବୈଶ୍ୱିକ ପ୍ଲାଟ୍‌ଫର୍ମ ଭାବେ ନିଜର ସ୍ଥିତିକୁ ସୁଦୃଢ଼ କରିଛି। ଏହି ସଂସ୍କରଣ ପୂର୍ବ ରେକର୍ଡ ଭାଙ୍ଗି ୧୦୦୦ ରୁ ଅଧିକ ପ୍ରଦର୍ଶନ, ୪୦୦,୦୦୦ ରୁ ଅଧିକ ପର୍ଯ୍ୟଟକଙ୍କୁ ଆକର୍ଷିତ କରିଥିଲା ଏବଂ ଆନୁମାନିକ ୨୦ବିଲିୟନ ଡଲାରର ବ୍ୟବସାୟିକ ଅନୁସନ୍ଧାନ ସୃଷ୍ଟି କରିଥିଲା, ଯାହା କି ଏହି ଇଭେଣ୍ଟର ଅତୁଳନୀୟ ସ୍କେଲ, ପ୍ରଭାବ ଏବଂ ବିଶ୍ୱସ୍ତରୀୟ ଆକର୍ଷଣର ପ୍ରମାଣ ପାଲଟିଛି। ଚଳିତ ବର୍ଷର ସବୁଠାରୁ ବଡ ଆକର୍ଷଣ ଥିଲା ନ୍ୟୁ ଏନର୍ଜିସ ପ୍ୟାଭିଲିୟନର ଶୁଭାରମ୍ଭ, ଯାହାକି ବ୍ୟାଟେରୀ ଷ୍ଟୋରେଜ, ଇଭି ଚାର୍ଜିଂ ଭିତ୍ତିଭୂମି , ଡିଜିଟାଲ ଶକ୍ତି, ସୋଲାର ମଡ୍ୟୁଲ, ସୋଲାର ଇନ୍‌ଭର୍ଟର ଏବଂ ଅନ୍ୟାନ୍ୟ କ୍ଷେତ୍ରରେ ସଫଳତାର ଜ୍ଞାନକୌଶଳର ଏକ ଗେମ୍-ଚେଞ୍ଜିଂ ପ୍ରଦର୍ଶନ। ଏହି ଉତ୍ସର୍ଗୀକୃତ ସ୍ଥାନ ଏକ ସ୍ଥାୟୀ ଏବଂ ଭବିଷ୍ୟତ ପାଇଁ ପ୍ରସ୍ତୁତ ଶକ୍ତି କ୍ଷେତ୍ର ଦିଗରେ ଭାରତରେ ଦ୍ରୁତ ଅଗ୍ରଗତିକୁ ପ୍ରଦର୍ଶିତ କରିଥିଲା । ଚଳିତ ସଂସ୍କରଣର ମହତ୍ୱ ଉପରେ ଆଇଇଇଏମଏଏର ପ୍ରେସିଡେଂଟ ସୁନୀଲ ସିଂଘଭି କହିଛନ୍ତି, ଇଲେକ୍ରାମା ୨୦୨୫ ସମସ୍ତ ଆଶାକୁ ଅତିକ୍ରମ କରିଛି ଏବଂ ବୈଦ୍ୟୁତିକ ଏବଂ ଶକ୍ତି ଶିଳ୍ପ ପାଇଁ ବିଶ୍ୱର ଅଗ୍ରଣୀ ପ୍ଲାଟ୍‌ଫର୍ମ ଭାବରେ ଏହାର ଯାତ୍ରାରେ ଆଉ ଏକ ମାଇଲଖୁଣ୍ଟ ସୃଷ୍ଟି କରିଛି ।

Marriage Anniversary

Arpita Singh (Foney)
Soumya Ranjan Dash (Sikan)

Happy 1st Anniversary with a love as strong as yours this is just the first of many more anniversary.

D-3100

ଇଡିଆଇଆଇ ପକ୍ଷରୁ ୧୬ତମ ଦ୍ୱିବାର୍ଷିକ ସମ୍ମିଳନୀ

ନୂଆଦିଲ୍ଲୀ,୨୭।୨

ଭାରତୀୟ ଉଦ୍ୟୋଗ ବିକାଶ ପ୍ରତିଷ୍ଠାନ (ଇଡିଆଇଆଇ)ର ବହୁ ପ୍ରତୀକ୍ଷିତ କର୍ମଶାଳା ତଥା ୧୬ତମ ଦ୍ୱିବାର୍ଷିକ ସମ୍ମିଳନୀ ଗୁରୁବାରଠାରୁ ପ୍ରତିଷ୍ଠାନର ଅହମଦାବାଦ କ୍ୟାମ୍ପସରେ ଅନୁଷ୍ଠିତ ହେଉଛି। ଏପରିକି ଉଦ୍ୟୋଗ ଉପରେ ତିନିଦିନିଆ ସମ୍ମିଳନୀ ୨୦୨୫ ଫେବୃଆରୀ ୨୮ରେ ସମାପ୍ତ ହେବ। ଏଥିରେ ବିଭିନ୍ନ ଗବେଷକ, ଶିକ୍ଷାବିତ ଓ ବୃତ୍ତିଧାରୀମାନେ ଯୋଗ ଦେଇ ଉଦ୍ୟୋଗ ବିକାଶ ଉପରେ ଗବେଷଣା ଅଧ୍ୟୟନ ଓ ନିଷ୍କର୍ଷ ବାଣ୍ଟିବାରେ ସହାୟକ ହେବ ଏବଂ ଇଡିଆଇଆଇ ପ୍ଲାଟ୍‌ଫର୍ମରେ ୧୯୯୪ଠାରୁ ଉଦ୍ୟୋଗୀଙ୍କ ଉପରେ ଆଲୋଚନା ଆୟୋଜନ କରିଆସୁଛି। ଏହି ସମ୍ମିଳନୀରେ ଉଦ୍ୟୋଗିତାର ଗୁରୁତ୍ୱ ଓ ଅଭ୍ୟାସ, ଶିକ୍ଷା, ଇକୋସିଷ୍ଟମ, ମନସ୍ତତ୍ତ୍ୱ, ଏମ୍‌ଏସ୍‌ଏମ୍‌ଇ ଉଦ୍ୟୋଗିତା, ପ୍ରଯୁକ୍ତିବିଦ୍ୟା, ଡିଜିଟାଲ, ଷ୍ଟାର୍ଟଅପ ତଥା ନବସୃଜନ, ସବୁଜ ଓ ସ୍ଥାୟୀ ଉଦ୍ୟୋଗ,

ଉଦ୍‌ଘାଟନ ଅବସରରେ ନିମନ୍ତ୍ରିତ ଅତିଥି ଓ ଅନ୍ୟମାନେ ଉପସ୍ଥିତ ଅଛନ୍ତି।

ପରିବାର ବ୍ୟବସାୟ ଉପରେ ୯ଟିରୁ ଅଧିକ ଦେଶର ବିଦ୍ୱାନଙ୍କ ଦ୍ୱାରା ୧୮୪ଟି ଗବେଷଣା ପତ୍ର ଓ ଅଧ୍ୟୟନ ଉପସ୍ଥାପନା କରାଯାଇଥିଲା। ଏହି ଅବସରରେ ମୁଖ୍ୟ ଅତିଥି ପ୍ର. ଡ. ଟିଭି ରାଓ, ପ୍ରତିଷ୍ଠାତା ଓ ଅଧ୍ୟକ୍ଷ, ଟିଭି ରାଓ ଲର୍ନିଂ ସିଷ୍ଟମ ପ୍ରା. ଲି. ଓ ଭାରତୀୟ ପରିଚାଳନା ସଂସ୍ଥାନ, ଅହମଦାବାଦର ପୂର୍ବତନ ପ୍ରଫେସରଙ୍କ ଦ୍ୱାରା ଉଦ୍‌ଘାଟନ କରାଯାଇଥିଲା। ଏପରିକି ସେ କହିଥିଲେ, ଆଜିର ଦ୍ରୁତଗତିରେ ଅର୍ଥନିତୀରେ ପରିବର୍ତ୍ତନ ସହ ଉଦ୍ୟୋଗ ବିକାଶରେ ଅର୍ଥନୈତିକ ଅଭିବୃଦ୍ଧି ଓ ବୃତ୍ତିଗତ ଉନ୍ନତିକୁ ଆଗେଇ ନେବା ଗୁରୁତ୍ୱପୂର୍ଣ୍ଣ। ଏହା ଏକ ସ୍ୱତନ୍ତ୍ର ପ୍ଲାଟ୍‌ଫର୍ମ ଓ ଏହା ନୂତନ ଉଦ୍ୟୋଗୀଙ୍କ ଉପରେ ପ୍ରଭାବ ପକାଇବ। ସମାବେଶକୁ ସମ୍ବୋଧିତକରି ଇଡିଆଇଆଇର ମହାନିର୍ଦ୍ଦେଶକ ଡ. ସୁନୀଲ ଶୁକ୍ଳା କହିଥିଲେ, ଦ୍ୱିବାର୍ଷିକ ସମ୍ମିଳନୀ କ୍ରମାଗତ ଭାବରେ ବିଶ୍ୱବ୍ୟାପୀ ଗବେଷକ ଓ ଶିକ୍ଷକମାନଙ୍କୁ ସେମାନଙ୍କ ଚିନ୍ତାଧାରା ଓ ନବସୃଜନ ବାଣ୍ଟିବା ପାଇଁ ଏକ ମଞ୍ଚ ପ୍ରସ୍ତୁତ କରିଛି

ବନ୍ତାରାକୁ ଜାତୀୟ 'ପ୍ରାଣୀମିତ୍ର'ପୁରସ୍କାର

ମୁମ୍ବାଇ,୨୭।୨

ରିଲାଏନ୍ସ ଗ୍ରୁପ୍‌ର ପ୍ରମୁଖ ସାମାଜିକ ପ୍ରତିଷ୍ଠାନ ତଥା ଅନନ୍ତ ଅମ୍ବାନୀଙ୍କ 'ବନ୍ତାରା'କୁ ନିକଟରେ ଜାତୀୟ 'ପ୍ରାଣୀମିତ୍ର'ପୁରସ୍କାର ଦିଆଯାଇଛି। ଭାରତ ସରକାରଙ୍କ ଦ୍ୱାରା 'କର୍ପୋରେଟ୍' ବର୍ଗରେ ପଶୁ କଲ୍ୟାଣ କ୍ଷେତ୍ରରେ ଉଲ୍ଲେଖନୀୟ ଅବଦାନ ପାଇଁ ଭାରତର ସର୍ବୋଚ୍ଚ ସମ୍ମାନ 'ପ୍ରାଣୀମିତ୍ର' ଜାତୀୟ ପୁରସ୍କାର ପ୍ରଦାନ କରାଯାଇଛି। ସେହିଭଳି ରାଧାକୃଷ୍ଣ ମନ୍ଦିର ହସ୍ତୀ କଲ୍ୟାଣ ଟ୍ରଷ୍ଟର ଅସାଧାରଣ ଅବଦାନ ପାଇଁ ବନ୍ତାରାକୁଏହିପୁରସ୍କାରମିଳିଛି। ନୂଆଦିଲ୍ଲୀର ବିଜ୍ଞାନ ଭବନଠାରେ ଆୟୋଜିତ ଏକ ସ୍ୱତନ୍ତ୍ର ସମ୍ମାନ ସମାରୋହ ଉତ୍ସବରେ ଭାରତ ସରକାରଙ୍କ ମତ୍ସ୍ୟ, ପଶୁପାଳନ ଏବଂ ଦୁଗ୍ଧ ବିଭାଗର ମନ୍ତ୍ରୀ ଏହି ପୁରସ୍କାର ପ୍ରଦାନ କରିଛନ୍ତି। ଉଲ୍ଲେଖଯୋଗ୍ୟ, ବନ୍ତାରା ହେଉଛି, ହାତୀମାନଙ୍କର ଉଦ୍ଧାର, ଚିକିତ୍ସା ଏବଂ ଆଜୀବନ ଯତ୍ନ ପାଇଁ ଏକ ଉତ୍ସର୍ଗୀକୃତ ସାମାଜିକ ପ୍ରତିଷ୍ଠାନ। ୯୯୮ ଏକର ପରିମିତ ଜମିରେ ଗଢି ଉଠଇଥିବା

ଅନନ୍ତ ଅମ୍ବାନୀ

ଏହି କେନ୍ଦ୍ରରେ ୨୪୦ରୁ ଅଧିକ ଉଦ୍ଧାର ହୋଇଥିବା ହାତୀ ରହିଛନ୍ତି। ବନ୍ତାରାର ସିଇଓ ଭିଭାନ କର୍ନି କହିଛନ୍ତି, ଏହି ପୁରସ୍କାର ସେହି ଅସଂଖ୍ୟ ବ୍ୟକ୍ତିବିଶେଷଙ୍କ ପାଇଁ, ଯେଉଁମାନେ ଭାରତର ପଶୁମାନଙ୍କର ସୁରକ୍ଷା ଏବଂ ଯତ୍ନନେବା ପାଇଁ ନିଜ ଜୀବନକୁ ଉତ୍ସର୍ଗ କରିଛନ୍ତି। ଏପରିକି ବନ୍ତାରାରେ ପଶୁମାନଙ୍କର ସେବା କରିବା କେବଳ ଏକ କର୍ତ୍ତବ୍ୟ ନୁହେଁ,ଏହା ଆମର ଧର୍ମ ଓ ସେବା ହୋଇଥିଲାବେଳେ ଆମେ ଆଗାମୀ ପିଢ଼ିମାନଙ୍କ ପାଇଁ ଭାରତର ସମୃଦ୍ଧ ଜୈବ ବିବିଧତାର ରକ୍ଷା କରିବାର ଆମ ମିଶନରେ ଅଥକ ପ୍ରୟାସ ଜାରି ରଖିବୁ।

Classified Everyday

0674-2580101, 9692975378

REAL ESTATE SALE

BDA & ORERA approved 3BHK Luxurious Apartments, At- Budha Nagar, Kalpana Square, Bhubaneswar. 2BHK Apartments At- Kantilo, Sundarpada, Bhubaneswar nearing completion & ready to possess 2/3BHK flats near Badagada Canal Road, Mouza- Meherpalli for sale. Bank Finance available. Contact: 9861467987, 9861336178. D-2828

Gharabari converted plots available near Hitech Square, Sundarpada, Bhubaneswar. For more details contact- 9437054765, 9853035888. D-3095

Residential plot 60x35=2100sft. with compound wall East facing near Phulanakhara, Cuttack, 12 K.M. from BBSR 2500000/- on instalment for poor buyers. 7809525452. D-76421

ଭୁବନେଶ୍ୱର **Sum Hospital-2** ନଖରା ତ୍ରିନାଥବଜାର ନିକଟରେ ସଙ୍ଗେସଙ୍ଗେ ଘର କଲାଭଳି ଘରବାରି ଫ୍ଲାଟ୍ ରୋଡ୍, ଇଲେକ୍ଟ୍ରିସିଟି ଥାଇ ବିକ୍ରିହେବ। **9090142564, 8018608500.** D-76243

To-let for Office and Banking purposes Chandrasekharpur District Center. 9668089688, 9938014391. D-3097

Positively health benefited spa by expert therapist. 7750040475. D-76199

ପାଠକଙ୍କ ପାଇଁ ସୂଚନା

କ୍ଲାସିଫାଏଡରେ ପ୍ରକାଶିତ କେତେକ ବିଜ୍ଞାପନକୁ ଭିତ୍ତିକରି କିଛି ପାଠକ ଠକାମିର ଶିକାର ହେଉଥିବା ଆମର ଦୃଷ୍ଟିଗୋଚର ହେଉଛି। ବିଜ୍ଞାପନ ଦେଉଥିବା ସଂସ୍ଥାମାନଙ୍କ ସହ କାରବାର କରିବା ପୂର୍ବରୁ ସବିଶେଷ ତଥ୍ୟ ଓ ନିଜର ବିବେକ ଖଟାଇ କାରବାର କରନ୍ତୁ। ଏଥିପାଇଁ ଧରିତ୍ରୀ କର୍ତ୍ତୃପକ୍ଷ ଦାୟୀ ରହିବେ ନାହିଁ।

LOST

I have lost my MEO class 4 CoC No.- 95Z 36028, issued by Directorate General of Shipping, Govt. Of India. If found please contact Tanmaya Senapati, Mob: 8698094459, plot No.- 4809, Lane-11, Gouri Nagar, Bhubaneswar- 751002, Odisha. D-3101

AFFIDAVIT

I, Meheboob Khan/ Maheboob Khan, Son of- Babu Khan, Vill:- Maheswarpur, P.O.- Brahmabarada, P.S.- Brahmabarada, Dist.- Jajpur, PIN- 755005, Odisha declare by this affidavit No.- 429 dtd- 24.02.2025 that now onwards I shall be known as Mahboob Khan for all future purposes. D-3093

I, Nazma Khatun, Wife of- Mahboob Khan, Vill:- Maheswarpur, P.O.- Brahmabarada, P.S.- Brahmabarada, Dist.- Jajpur, PIN- 755005 declare by this affidavit No.- 433 dtd- 24.02.2025 that now onwards I shall be known as Nazma Khatoon for all future purposes. D-3092

Email ମାଧ୍ୟମରେ କ୍ଲାସିଫାଏଡକୁ ବିଜ୍ଞାପନ ପଠାଇବାର ଠିକଣା:- classifieddharitri@gmail.com

By virtue of an affidavit before Executive Magistrate, Kantabanji, bearing No.- 206(1), on dtd 27.02.2025 I, Surekha Kumbhar @ Mina Kumbhar unmarried, D/o- Brundaban Kumbhar of Village/ P.O./ P.S.- Kantabanji, Dist.- Balangir, Odisha do hereby declare that in the PPO of my father Brundaban Kumbhar my name is mentioned as "SUREKHA KUMBHAR" as family members but in my Aadhaar Card No.- xxxx xxxx 3013 my nick name is mentioned as "Mina Kumbhar" where as Surekha Kumbhar and Mina Kumbhar, D/o- Brundaban Kumbhar is one and same person and I am unmarried daughter. D-3096

By virtue of an affidavit sworn before the Executive Magistrate, Dharmasala dated 27.02.2025 I Sanjukta Nayak, Address: At- Achyutapur, P.O./ P.S.- Dharmasala, Dist.- Jajpur, Odisha- 755008 declare that I have changed my name from Sanjuta Nayak to Sanjukta Nayak. Henceforth, I shall be known as Sanjukta Nayak for all purposes. D-3099

By virtue of an affidavit before the Executive Magistrate, Bhubaneswar, vide No.- 20, dtd. 27.02.2025, I, Bulei Pagad, S/o- Gurubari Pagad, resident of At- Saripur, P.O./P.S.- Balipatana, Dist.- Khordha, PIN- 752102, Odisha declare that Subash Chandra Pagad and Bulei Pagad is one and same person i.e. myself. Henceforth, I shall be known as Bulei Pagad for all future purposes. D-75837

ନିଜର ପ୍ରିୟଜନମାନଙ୍କୁ ଜନ୍ମଦିନର ଓ ବିବାହ ଶୁଭେଚ୍ଛା ଜଣାନ୍ତୁ କେବଳ ଟ୨୧୦/-ରେ। ରଙ୍ଗୀନ ଟ୪୨୦/-ରେ। (ଫଟୋ ସହ) ବି.ଦ୍ର.: ଶୁଭେଚ୍ଛା ୬ସେମି. (H) X ୪ସେମି. (W) ହେବା ଆବଶ୍ୟକ।

ଧରିତ୍ରୀ DHARITRI Scan & Pay

ଧରିତ୍ରୀ କ୍ଲାସିଫାଏଡ୍ ବିଜ୍ଞାପନ ବାବଦୀୟ ଦେୟକୁ ନିମ୍ନପ୍ରଦତ୍ତ **QR Code** ସ୍କାନ୍ କରି ଯେକୌଣସି **UPI App** ମାଧ୍ୟମରେ ସହଜରେ ପେଠ କରନ୍ତୁ।

BHIM | UPI

ଦେୟ ପେଠ ହେଲାପରେ ରସିଦ୍‌ର Screenshotକୁ **classifieddharitri@gmail.com** ରେ ଇମେଲ୍ କରନ୍ତୁ।

ଜିଆଇଇଟିରେ ଟେକ୍ ମହେନ୍ଦ୍ରାର ସେଣ୍ଟର୍ ଅଫ୍ ଏକ୍ସଲେନ୍ସ

ଉଦ୍‌ଘାଟନ ଅବସରରେ ନିମନ୍ତ୍ରିତ ଅତିଥି ଓ ଅନ୍ୟମାନେ ଉପସ୍ଥିତ ଅଛନ୍ତି।

ଗୁଣପୁର,୨୭।୨(ପ୍ରଦୀପ କୁମାର ପାଢ଼ୀ)

ରାୟଗଡ଼ା ଜିଲା ଗୁଣପୁର ଜିଆଇଇଟି ବିଶ୍ୱବିଦ୍ୟାଳୟ ପରିସରରେ ଗୁରୁବାର ଟେକ୍ ମହେନ୍ଦ୍ରାର ସେଣ୍ଟର୍ ଅଫ ଏକ

ମାରାଥନ ପାଇଁ ବିଶେଷଜ୍ଞଙ୍କ ଟିପ୍ସ

ମାରାଥନରେ ଭାଗ ନେବାକୁ ଗଲେ ଆଖପାଖରେ ଥିବା ବ୍ୟକ୍ତି ହଠାତ୍ ବିଶେଷଜ୍ଞଙ୍କ ଭଳି ପରାମର୍ଶ ଦେଇଥାନ୍ତି। ବନ୍ଧୁମାନେ ଇନ୍‌ଷ୍ଟାଗ୍ରାମରେ ଥିବା ବିଭିନ୍ନ କୌଶଳ ଫରୱାର୍ଡ କରନ୍ତି। କିନ୍ତୁ ଏହି କ୍ଷେତ୍ରରେ ଏଲିଟ ଆଥଲେଟ ଓ ସଫଳ କୋଚ୍‌ଙ୍କ ଭଳି ବିଶେଷଜ୍ଞଙ୍କଠାରୁ ପରାମର୍ଶ ନିଆଯିବା ଉଚିତ। ୪ ଥରର ଅଲିମ୍ପିଆନ ଏଲିଶ ମ୍ୟାକକୋଲଗାନ, ବିଶ୍ୱ ଓ ଅଲିମ୍ପିକ ଚାମ୍ପିୟନ ଟ୍ରାଇଥଲେଟ ଆଲେକ୍ସ ୟି, ଅଗ୍ରଣୀ ଅଲ୍‌ଟ୍ରାରନର ଓ ରେଡ ବୁଲ୍ ଆଥଲେଟ ଟମ୍ ଇଭାନ୍ସ ଓ ସ୍ପୋର୍ଟ୍ସ ସାଇଣ୍ଟିଷ୍ଟ ଜୋନାଥନ ରବିନସନଙ୍କ ଟିପ୍ସକୁ ନେଇ ବିଶେଷ ଉପସ୍ଥାପନା...

ମାରାଥନରେ ଦୌଡ଼ିବା ବେଳେ ଦୁର୍ଘଟଣାକୁ ଏଡ଼ାଇ ଦିନଟିକୁ ଉପଭୋଗ କରିବା ସହ ନିଜ ଟାଇମିଂରେ ଉନ୍ନତି ଆଣିବା ପାଇଁ ଅନେକ ଦିଗ ପ୍ରତି ଧ୍ୟାନ ଦେବାକୁ ପଡ଼େ। କେହି ମାରାଥନରେ ଭାଗ ନେବାକୁ ଗଲେ ଆଖପାଖରେ ଥିବା ସମସ୍ତେ ହଠାତ୍ ବିଶେଷଜ୍ଞଙ୍କ ଭଳି ପରାମର୍ଶ ଦେଇଥାନ୍ତି। ପରିବାର ବର୍ଗ ଅଯାଚିତ ପରାମର୍ଶ ଦିଅନ୍ତି। ବନ୍ଧୁମାନେ ଇନ୍‌ଷ୍ଟାଗ୍ରାମରେ ଥିବା ବିଭିନ୍ନ କୌଶଳ ଫରୱାର୍ଡ କରନ୍ତି। କିନ୍ତୁ ଏହି କ୍ଷେତ୍ରରେ ଏଲିଟ ଆଥଲେଟ ଓ ସଫଳ କୋଚଙ୍କ ଭଳି ବିଶେଷଜ୍ଞଙ୍କଠାରୁ ପରାମର୍ଶ ନିଆଯିବା ଉଚିତ। ମାରାଥନରେ ପ୍ରଥମ ଥର ଭାଗ ନେଉଥିବା ଆଥଲେଟ ଓ ନିୟମିତ ଭାଗ ନେଉଥିବା ଆଥଲେଟଙ୍କ ଟାଇମିଂରେ ସୁଧାର କରିବା ଲାଗି ଟ୍ରେନିଂଠାରୁ ଆରମ୍ଭ କରି କେଉଁଭଳି ପୋଷାକ ପିନ୍ଧିବା କଥା, କ'ଣ କ'ଣ ଖାଇବା ଉଚିତ ସେ ସମ୍ପର୍କରେ ୪ ଥରର ଅଲିମ୍ପିଆନ ଓ କୋରୋସ ଆଥଲେଟ ଏଲିଶ ମ୍ୟାକକୋଲଗାନ, ବିଶ୍ୱ ଓ ଅଲିମ୍ପିକ ଚାମ୍ପିୟନ ଟ୍ରାଇଥଲେଟ ଆଲେକ୍ସ ୟି, ଅଗ୍ରଣୀ ଅଲ୍‌ଟ୍ରାରନର ଓ ରେଡ ବୁଲ୍ ଆଥଲେଟ ଟମ୍ ଇଭାନ୍ସ ଓ ସ୍ପୋର୍ଟ୍ସ ସାଇଣ୍ଟିଷ୍ଟ ଜୋନାଥନ ରବିନସନଙ୍କ ଟିପ୍ସ ପ୍ରଣିଧାନଯୋଗ୍ୟ।

ରେସ୍ ଦିନ କିଛି ବି ନୂଆ କରିବା ଉଚିତ ନୁହେଁ

ମାରାଥନ ଧାବକମାନେ କରୁଥିବା ଭୁଲ୍ ମଧ୍ୟରେ ଏହା ସବୁଠୁ ଗୁରୁତ୍ୱପୂର୍ଣ୍ଣ। ଏହାର ପଛର କାରଣ ମଧ୍ୟ ଅତି ସରଳ। ରେସ୍ ଦିନ ଲାଗି ଧାବକମାନେ ଖୁବ୍ ଉତ୍ସାହିତ ଥାଆନ୍ତି। ସାଧାରଣତଃ ଆଥଲେଟମାନେ ନୂଆ ଜୋତା କିମ୍ବା ଏନର୍ଜି ଡ୍ରିଙ୍କ୍ସ କିଣିଥାନ୍ତି। କିନ୍ତୁ ବିଶେଷଜ୍ଞମାନେ ଏଥିରୁ ଦୂରେଇ ରହିବାକୁ ପରାମର୍ଶ ଦେଇଛନ୍ତି। ରେସ୍ ଦିନ ସକାଳୁ କିଛି ବି ନୂଆ କିମ୍ବା ଭିନ୍ନ କରିବା ଉଚିତ ନୁହେଁ। କିଛି ଭିନ୍ନ ଖାଦ୍ୟ କିମ୍ବା ଡ୍ରିଙ୍କ କିମ୍ବା ମୁହଁରେ ଜେଲ ଲଗାଇବା ଉଚିତ ନୁହେଁ। ନୂଆ ଜୋତା, ମୋଜା କିମ୍ବା ପୋଷାକ ପିନ୍ଧିବା କଥା ନୁହେଁ। ନିଜର ପୂର୍ବ ରୁଟିନକୁ ଜାରି ରଖିବା ଉଚିତ ବୋଲି ମ୍ୟାକକୋଲଗାନ କହିଛନ୍ତି।

ମୁଁ ଓ ମୋ ସାଥୀ ଅନ୍‌ଲାଇନ କୋଚିଂ ଦେଉ। ଲୋକେ ଏଭଳି ଜାଲରେ ପଡ଼ନ୍ତି। ଲୋକେ ଉତ୍ସାହିତ ହୋଇ ପୂର୍ବରୁ କଦାପି ଦେଖି ନ ଥିବା ଜୋତା, ଏନର୍ଜି ଡ୍ରିଙ୍କ୍ସ ଓ ଜେଲ୍ କିଣିନିଅନ୍ତି। ଏହାଦ୍ୱାରା କେବଳ ଧାବକଙ୍କ ବିପର୍ଯ୍ୟୟ ହିଁ ହୋଇଥାଏ। ଟ୍ରେନିଂ ବେଳେ ପରୀକ୍ଷା ନିରୀକ୍ଷା କରାଯାଇ ପାରିବ, କିନ୍ତୁ ରେସ୍ ଦିନ ନୁହେଁ। ରେସ୍ ଦିନ ଯାହାବି ବ୍ୟବହାର ହେବ ତାହାକୁ କିଛି ସପ୍ତାହ ଧରି ବ୍ୟବହାର କରିଥିବା ଉଚିତ ବୋଲି ମ୍ୟାକକୋଲଗାନ କହିଛନ୍ତି।

ଭଲଭାବେ ପ୍ରସ୍ତୁତି ଆବଶ୍ୟକ

ମାରାଥନର ଅର୍ଥ ପାର୍କରେ ଚାଲିବା ନୁହେଁ। ଏଥିଯୋଗୁ ଶରୀର ଉପରେ ଖୁବ୍ ଚାପ ପଡିଥାଏ। ତେଣୁ ଏଗୁଡ଼ିକୁ ସମ୍ମୁଖୀନ ହେବାପାଇଁ ମାରାଥନର ଭଲଭାବେ ପ୍ରସ୍ତୁତ ରହିବା ଆବଶ୍ୟକ। ଏହାର ଅର୍ଥ ମାରାଥନର ଏଥିଲାଗି ନିଜକୁ ଦୀର୍ଘଦିନଧରି ପ୍ରସ୍ତୁତ କରିବା ଉଚିତ। ଧୀରେ ଧୀରେ ଟ୍ରେନିଂ ବୋଝ ବଢ଼ାଇବା ଦରକାର।

ଅଧିକାଂଶ ଲୋକ ମାରାଥନ ଲାଗି ନିଜକୁ ଗୋଟିଏ କି ଦୁଇ ସପ୍ତାହ ମଧ୍ୟରେ ପ୍ରସ୍ତୁତ କରିପାରିବେ ନାହିଁ। ଏଥିଲାଗି ପାଖାପାଖି ୨୦ ସପ୍ତାହ ଧରି ଯୋଜନା ମୁତାବକ ଟ୍ରେନିଂ କରିବା ଦରକାର। କିନ୍ତୁ ଏହା ପରିସ୍ଥିତି ଉପରେ ନିର୍ଭର କରେ। ଯଦି ଜଣେ ପୂର୍ବରୁ କଦାପି ରେସ୍ କରିନାହିଁ ତେବେ ପ୍ରତିବର୍ଷ ମାରାଥନରେ ଭାଗ ନେଉଥିବା ବ୍ୟକ୍ତି ଅପେକ୍ଷା ଅଧିକ କଷ୍ଟ ଅନୁଭବ କରିବ। ମାରାଥନ ଲାଗି ଯେତେ ଅଧିକ ଟ୍ରେନିଂ କରିବେ, ସେତେ ଭଲ।

ପୁଷ୍ଟିକର ଖାଦ୍ୟ

ଭୁଲ୍ କିମ୍ବା ଆବଶ୍ୟକତାଠାରୁ ଅଧିକ ଖାଇବା ଦ୍ୱାରା ପେଟରେ ଯନ୍ତ୍ରଣା ହୋଇପାରେ। ଏଥିଯୋଗୁ କେଉଁ ଖାଦ୍ୟ କେତେ ପରିମାଣରେ ଗ୍ରହଣ କରାଯିବ, ସେଥିଲାଗି ଉପଯୁକ୍ତ ଯୋଜନା ଦରକାର। ଆମେ ସ୍ପୋର୍ଟ୍ସ ଡ୍ରିଙ୍କ୍ସ ଉପରେ ଅଧ୍ୟୟନ କରିଛୁ। ଯେଉଁ ଡ୍ରିଙ୍କ୍ସ କିମ୍ବା ଖାଦ୍ୟ ତୁମକୁ ଭଲ ଲାଗିବ ତାହାକୁ ଗ୍ରହଣ କରିବା ଉଚିତ। ନ ହେଲେ ପାକସ୍ଥଳୀରେ ଯନ୍ତ୍ରଣା ଅନୁଭବ ହେବ। ତୁମେ କ'ଣ ଖାଇବାକୁ ଯାଉଛ, ତାହାର ଯୋଜନା କରିବା ଦରକାର ଏବଂ ରେସ୍ ପୂର୍ବରୁ ତାହାକୁ ବ୍ୟବହାର କରିବା ଉଚିତ। ତୁମେ ଅସୁସ୍ଥ ନ ହୋଇ କେତେ ପରିମାଣରେ ଖାଦ୍ୟ କିମ୍ବା ଡ୍ରିଙ୍କ୍ସ ଗ୍ରହଣ କରିପାରିବ, ତାହା ଜାଣିବା ମଧ୍ୟ ଗୁରୁତ୍ୱପୂର୍ଣ୍ଣ। ସମସ୍ତେ ଏନର୍ଜି ଡ୍ରିଙ୍କ୍ସ ହଜମ କରିପାରିବେ ନାହିଁ। ଏହାକୁ ବ୍ୟବହାର କରିବା ଦ୍ୱାରା କିଛି ଲୋକଙ୍କର ପେଟରେ ଯନ୍ତ୍ରଣା ଏବଂ ଡାଇରିଆ ମଧ୍ୟ ହୋଇପାରେ, ଯାହାକି ମାରାଥନ ଧାବକଙ୍କୁ କୌଣସି ଫାଇଦା ଦେବ ନାହିଁ। ତୁମେ ଅଧିକ ଖାଦ୍ୟ ଖାଇପାରିବ ନାହିଁ କିମ୍ବା ଆବଶ୍ୟକତାଠାରୁ କମ୍ ଖାଇ ପାରିବ ନାହିଁ। ଏଥିଯୋଗୁ ରବିନସନ ରେସ୍ ପୂର୍ବରୁ ଏବଂ ରେସ୍ ବେଳେ ଶ୍ୱେତସାର ଯୁକ୍ତ ଖାଦ୍ୟ ଗ୍ରହଣ କରିବା ଦରକାର ବୋଲି କହିଛନ୍ତି। ଏହାଦ୍ୱାରା ତୁମ ଶରୀରର ଓଜନ ବଢ଼ିବ ନାହିଁ। କିନ୍ତୁ ମାଂସପେଶୀରେ ଆବଶ୍ୟକ ଥିବା ଗ୍ଲାଇକୋଜେନ ପରିମାଣ ବୃଦ୍ଧି ପାଇବ।

ରେସ୍ ଦିନ ଇଭେଣ୍ଟ ଆରମ୍ଭ ହେବାର ୩ରୁ ୪ ଘଣ୍ଟା ପୂର୍ବରୁ ୧୦୦ରୁ ୨୦୦ ଗ୍ରାମ୍ ଶ୍ୱେତସାର ଯୁକ୍ତ ଖାଦ୍ୟ ଖାଇବା ଉଚିତ। ରେସ୍ ଆରମ୍ଭ ହେବାର ୧୫ରୁ ୨୦ ମିନିଟ ପୂର୍ବରୁ ୨୦ରୁ ୩୦ ଗ୍ରାମ୍ ଶ୍ୱେତସାର ଖାଦ୍ୟ ସହିତ ୯୦ରୁ ୧୮୦ ଏମ୍‌ଏଲ୍ ପାଣି ପିଇବା ଉଚିତ। ଏହି ସମୟରେ ଏନର୍ଜି ଜେଲ୍ ବ୍ୟବହାର କରାଯାଏ। ରେସ୍ ଦିନ ଶ୍ୱେତସାର ଭରି ରହିଥିବା ଖାଦ୍ୟ ଯଥା ଧଳା ଚାଉଳ, ଧଳା ବ୍ରେଡ, ରନ୍ଧା ଫଳ, ପନିପରିବା ଓ ଆଳୁ, ପାଚିଲା କଦଳୀ, ରାଇସ କେକ୍, ମହୁ, ଜୁସ ଖାଇବା ଉଚିତ।

ଉପଯୁକ୍ତ ଜୋତା ବ୍ୟବହାର

ଆଖିକୁ ଭଲ ଦେଖାଯାଉଥିବା ଜୋତା ଆଥଲେଟଙ୍କ ଫିଟନେସ ସ୍ତରକୁ ବୃଦ୍ଧି କରେ ନାହିଁ। କିନ୍ତୁ ରେସ୍ ଦିନ ଉପଯୁକ୍ତ ଜୋତା ପିନ୍ଧିବା ଗୁରୁତ୍ୱପୂର୍ଣ୍ଣ। କିନ୍ତୁ ଅନେକ ଲୋକ ସେମାନଙ୍କ ଲାଗି ଉପଯୁକ୍ତ ନଥିବା ଜୋତା ପିନ୍ଧନ୍ତି। ଅନଲାଇନରେ ଦେଖିଥିବା ଜୋତା ଆଖିକୁ ଭଲ ଦେଖାଯାଇ ପାରେ। କିନ୍ତୁ ଦୌଡ଼ିବା ଲାଗି ତାହାକୁ ବ୍ୟବହାର କରିବା ଉଚିତ ହୋଇ ନ ପାରେ। ଏଥିଯୋଗୁ ଅନେକ ଜୋତା ଦୋକାନରେ ଏବେ ଟ୍ରେଡମିଲ ରଖାଯାଉଛି, ଯାହାକି ତୁମକୁ ଉଚିତ ଜୋତା ଖୋଜିବାରେ ସାହାଯ୍ୟ କରିବ। କେଉଁ ଭଳି ପାଣିପାଗ ବା ପରିବେଶରେ ରେସ୍ ହେବାକୁ ଯାଉଛି, ତାହାକୁ ଦୃଷ୍ଟିରେ ରଖି ପୋଷାକ ପିନ୍ଧିବା ଦରକାର ବୋଲି ମ୍ୟାକକଲଗାନ କହିଛନ୍ତି।

ଷ୍ଟ୍ରେଚ୍ଚ ଟ୍ରେନିଂ

ଅନେକ ଡିଷ୍ଟାନ୍ସ ରନର ଚିନ୍ତା କରିପାରନ୍ତି ଯେ, ସେମାନଙ୍କୁ ଷ୍ଟ୍ରେଚ୍ଚ ଟ୍ରେନିଂର ଆବଶ୍ୟକତା ନାହିଁ। କିନ୍ତୁ ମୋ ମତରେ ଇଞ୍ଜୁରୀରୁ ଦୂରେଇ ରହିବା ପାଇଁ ଏହା ଖୁବ୍ ଗୁରୁତ୍ୱପୂର୍ଣ୍ଣ। କିଛି ନ କରିବାଠାରୁ କିଛି କରିବା ଭଲ ବୋଲି ମୁଁ ପରାମର୍ଶ ଦେବି। ତୁମେ ମୋଟା ମାଂସପେଶୀ ଚାହିଁ ନ ପାର କିନ୍ତୁ ମାଂସପେଶୀର ସହନଶୀଳତା ବୃଦ୍ଧି କରିବା ଲାଗି ୱାର୍କଆଉଟ କରିବା ଉଚିତ ବୋଲି ରବିନସନ କହିଛନ୍ତି।

ଏ ସମ୍ପର୍କରେ ଅଲିମ୍ପିକ ଟ୍ରାଇଥଲନ ଚାମ୍ପିୟନ ଆଲେକ୍ସ ୟି କହିଛନ୍ତି, ଆଣ୍ଠୁ ତଳକୁ ମାଂସପେଶୀକୁ ମଜଭୁତ କରିବା ପାଇଁ ମୁଁ ସପ୍ତାହକୁ ଦୁଇ ଥର ୬୦ରୁ ୭୦ ମିନିଟ ପାଇଁ ଷ୍ଟ୍ରେଚ୍ଚ ଟ୍ରେନିଂ କରେ। ଯାହା ଫଳରେ ମୁଁ ଯେଉଁ ମାଇଲେଜରେ ଦୌଡୁଛି, ତାହାକୁ ସହି ପାରିବି। ଏଥିଲାଗି ପ୍ଲାଙ୍କ ଭଳି ୱାର୍କଆଉଟ କରିବା ପସନ୍ଦ କରେ।

କ୍ରସ୍ ଟ୍ରେନିଂ

କ୍ରସ୍ ଟ୍ରେନିଂର ଅର୍ଥ ହେଉଛି ବିଭିନ୍ନ ପ୍ରକାରର ଏକ୍ସରସାଇଜକୁ ଟ୍ରେନିଂ ଯୋଜନାରେ ସାମିଲ କରିବା। ଉଦାହରଣ ସ୍ୱରୂପ ଷ୍ଟ୍ରେଚ୍ଚ ଟ୍ରେନିଂ। କ୍ରସ୍ ଟ୍ରେନିଂ କରିବା ଦ୍ୱାରା ଆହତ ହେବାର ସମ୍ଭାବନା ହ୍ରାସ ପାଏ। ମାରାଥନ ଲାଗି ପ୍ରସ୍ତୁତ ହେଲା ବେଳେ ସର୍ବଦା ଦୌଡ଼ିବା ଦରକାର ନାହିଁ। ତୁମେ ଏରୋବିକାଲି ଟ୍ରେନିଂ କରିପାରିବ। ଏଥିରେ ସାଇକ୍ଲିଂ, ଆକୁଆ ଜଗିଂ, କାର୍ଡିଓ ଭଳି ଏକ୍ସରସାଇଜ ସାମିଲ ରହିଛି। କ୍ରସ ଟ୍ରେନିଂ କାର୍ଡିଓଭାସ୍କୁଲାର ସିଷ୍ଟମକୁ ଫାଇଦା ପ୍ରଦାନ କରେ। ଆଥଲେଟମାନେ ଟ୍ରେନିଂ କରିବା ଦରକାର ଏବଂ କେବେ ଓ କେତେ ବିଶ୍ରାମ ନେବା ଦରକାର ଆମେ ଜଣାଉ। ମୋ ମତରେ ଏଥିରୁ ସେମାନଙ୍କୁ ଖୁବ୍ ଲାଭ ମିଳେ। ଏଥିରୁ ସେମାନେ ନିଜ ପ୍ରଦର୍ଶନରେ ସୁଧାର ମଧ୍ୟ ଆଣିପାରିବେ ବୋଲି ରବିନସନ କହିଛନ୍ତି।

ଧୀରେ ଧୀରେ ଗତି ବଢ଼ାନ୍ତୁ

ଏବେ ଘଣ୍ଟାରେ ଭଲ ଜିପିଏସ୍ ବ୍ୟବହାର ହେଉଥିବାରୁ ଆଥଲେଟଙ୍କୁ ହୁପ ଭଳି ହାଇ-ଟେକ ଟ୍ରାକର୍ସ ବ୍ୟବହାର କରିବାକୁ ପଡୁନାହିଁ। ରେସ୍‌ରେ ଦ୍ରୁତ ଗତିରେ ଦୌଡ଼ି ନିଜ ବଳ ଶେଷ କରିବା ବଦଳରେ ରେସ୍‌ର ପର୍ଯ୍ୟାୟ ଅନୁଯାୟୀ ଗତି ବଢ଼ାଇବା ଦରକାର। ରେସ୍ ଆରମ୍ଭରୁ ଧିମା ଓ ଶେଷ ପର୍ଯ୍ୟାୟରେ ଗତିରେ ବୃଦ୍ଧି କରିବାର ଆବଶ୍ୟକତା ରହିଥାଏ। ଏହାଦ୍ୱାରା ମାରାଥନ ଧାବକଙ୍କ ଟାଇମିଂରେ ୧୦ ମିନିଟର ବ୍ୟବଧାନ ଆସିଥିବା ରବିନସନ ପ୍ରକାଶ କରିଛନ୍ତି।

ଦୃଢ଼ ମାନସିକତା

ଏକ ମାରାଥନ ୨ରୁ ୬ ଘଣ୍ଟା ଧରି ଚାଲିଥାଏ। ନିଜ ଭାବନାରେ ରହିବା ପାଇଁ ଏହା ଖୁବ୍ ଦୀର୍ଘ ସମୟ। ଏଥିଯୋଗୁ ଫିନିସ ଲାଇନରେ ପହଞ୍ଚିବା ପାଇଁ ସଶକ୍ତ ଶରୀର ଓ ଦୃଢ଼ ମାନସିକତା ଦରକାର। ଏ ସମ୍ପର୍କରେ ଅଲ୍‌ଟ୍ରାରନର ଟମ୍ ଇଭାନ୍ସ ପରାମର୍ଶ ଦେଇଛନ୍ତି ଯେ, ମାରାଥନରେ ଦୌଡ଼ିଲା ବେଳେ ଆଥଲେଟ ଉଚିତ ମାଇଣ୍ଡସେଟ୍‌ରେ ରହିବା ଖୁବ୍ ଗୁରୁତ୍ୱପୂର୍ଣ୍ଣ। ମୋ ମତରେ ସବୁଠୁ ଗୁରୁତ୍ୱପୂର୍ଣ୍ଣ ହେଉଛି କାରଣକୁ ଖୋଜିବା। ମୁଁ କାହିଁକି ମାରାଥନରେ ଦୌଡ଼ିବାର କଷ୍ଟ କରୁଛି। ଯଦି ତୁମ ପାଖରେ ଏକ ଦୃଢ଼ କାରଣ ରହିଛି, ତେବେ ତୁମ ଲାଗି ରେସ୍ ଶେଷ କରିବାର ବିଶେଷ ସମ୍ଭାବନା ରହିଛି। ଏହା ପଛରେ ଶ୍ରେଷ୍ଠ ଟାଇମିଂ ହାସଲ କରିବା କିମ୍ବା କୌଣସି ପ୍ରିୟଜନଙ୍କ ଲାଗି ଦୌଡ଼ିବା କିମ୍ବା ଚ୍ୟାରିଟି ଲାଗି ଟଙ୍କା ଯୋଗାଡ଼ କଲା ଭଳି କାରଣ ହୋଇପାରେ। ବଡ଼ ଦୂରତ୍ୱକୁ ଅତିକ୍ରମ କରି ମାରାଥନର ନିଜକୁ ପ୍ରମାଣିତ କରିବା ସହ ସେ କେତେ ସମର୍ଥ ଅନ୍ୟମାନଙ୍କୁ ଦେଖାଇ ଦେଇଥାଏ।

ଆଲେକ୍ସ ୟି'

ଭାରତ କ୍ରିକେଟ ପାଇଁ ଶୁଭ ସଙ୍କେତ

ନିର୍ମଳ କୁମାର ମିଶ୍ର

ବିରାଟ କୋହଲି ଓ ଅଧିନାୟକ ରୋହିତ ଶର୍ମା ଫର୍ମକୁ ଫେରିବା ସହ ଶୁବମନ ଗିଲ୍ ଏବେ ଭାରତର ବ୍ୟାଟିଂ ମେରୁଦଣ୍ଡ ସାଜିଛନ୍ତି। ଯୁବ ପେସ୍ ବୋଲରଙ୍କ ସହ ସ୍ପିନରମାନେ ଟିମ୍ ଇଣ୍ଡିଆକୁ ଆଗେଇନେବାକୁ ପ୍ରତିଶ୍ରୁତିବଦ୍ଧତା ଦେଖାଇଛନ୍ତି। ଏହା ଭାରତୀୟ କ୍ରିକେଟ ପାଇଁ ଶୁଭ ସଙ୍କେତ ନିଶ୍ଚିତ...

କ୍ରିକେଟ ଜଗତରେ ଏବେ ଚାମ୍ପିୟନ୍ସ ଟ୍ରଫିର ରୋମାଞ୍ଚକୁ ନେଇ ଚର୍ଚ୍ଚା ବଢ଼ିଛି। ଏହା ମାର୍ଚ୍ଚ ୯ରେ ସମାପ୍ତ ହେବ। ଏହାର ପ୍ରାୟ ୨ସପ୍ତାହ ପରେ ଆଇପିଏଲ୍ ଲଢ଼େଇ ଆରମ୍ଭ ହେବ। ଏହି ଲିଗ୍ ପାଖାପାଖି ୨ମାସ ଧରି ଚାଲିବ। ଏହା ପରେ ଭାରତ ୫ଟିକିଆ ଟେଷ୍ଟ ପାଇଁ ଜୁନରେ ଇଂଲଣ୍ଡ ଗସ୍ତ କରିବ। ଏହି ଗୁରୁତ୍ୱପୂର୍ଣ୍ଣ ସିରିଜ ଜୁନ ୨୦ରୁ ଆରମ୍ଭ ହେବ। ଭାରତ ପାଇଁ ଏହା ବିଶ୍ୱ ଟେଷ୍ଟ ଚାମ୍ପିୟନଶିପ୍ (ଡବ୍ଲ୍ୟୁଟିସି) ଚତୁର୍ଥ ସଂସ୍କରଣର ପ୍ରଥମ ସିରିଜ ହେବ। ନ୍ୟୁଜିଲାଣ୍ଡ ବିପକ୍ଷ ଘରୋଇ ଟେଷ୍ଟ ସିରିଜରେ ୦-୩ରେ ପରାସ୍ତ ହେବା ଓ ଅଷ୍ଟ୍ରେଲିଆଠାରୁ ୧-୩ରେ ଟେଷ୍ଟ ସିରିଜ ହାରିବା ଦ୍ୱାରା ଭାରତ ପ୍ରଥମଥର ଡବ୍ଲ୍ୟୁଟିସି ଫାଇନାଲ ଖେଳିବାକୁ ବଞ୍ଚିତ ହେଲା। ଏଥିପାଇଁ ବିସିସିଆଇ ରେଡ୍ ବଲ ଫର୍ମାଟ୍‌ର ଦଳୀୟ ସନ୍ତୁଳନ ଉପରେ ଗୁରୁତ୍ୱ ଦେଇଛି। ବର୍ତ୍ତମାନ ଚାମ୍ପିୟନ୍ସ ଟ୍ରଫିରେ ଭାରତ ଭଲ ପ୍ରଦର୍ଶନ କରୁଛି। ଯଶପ୍ରୀତ ବୁମରାଙ୍କ ଅନୁପସ୍ଥିତିରେ ସ୍ପିନିଂ ଷ୍ଟ୍ରେଚ୍ଚକୁ ନେଇ ଏହି ଗୁରୁତ୍ୱପୂର୍ଣ୍ଣ ଆଇସିସି ଟ୍ରଫି ଜିତିବାକୁ ଲକ୍ଷ୍ୟ ରଖିଛି ରୋହିତ ବାହିନୀ। ଦୁଇଟି ସହଜସାଧ ବିଜୟ ହାସଲ କରି ପ୍ରଥମ ଦଳଭାବେ ସେମିଫାଇନାଲରେ ପହଞ୍ଚି ଯାଇଛି ଟିମ୍ ଇଣ୍ଡିଆ। ଗୁରୁତ୍ୱପୂର୍ଣ୍ଣ କଥା ହେଉଛି ଟି୨୦ ବିଶ୍ୱକପ ଚାମ୍ପିୟନ ହୋଇଥିବା ଭାରତ ପାଇଁ ଏହି ଟ୍ରଫି ବେଶ୍ ଗୁରୁତ୍ୱବହନ କରୁଛି। ଅଧିନାୟକ ରୋହିତ ଶର୍ମା ଓ ବିରାଟ କୋହଲିଙ୍କ ଫର୍ମକୁ ନେଇ ବହୁ ଚର୍ଚ୍ଚା କରାଯାଇଥିଲା। ସେମାନଙ୍କ ଅବସରକୁ ନେଇ ବିଭିନ୍ନ ମହଲରେ ଚର୍ଚ୍ଚା ଆରମ୍ଭ ହୋଇଯାଇଥିଲା। ସୋସିଆଲ ମିଡିଆରେ ସେମାନଙ୍କର ବିଫଳତାର କାହାଣୀ ବାରମ୍ବାର ପ୍ରକାଶ କରାଯିବା ସହ ପୂର୍ବତନ ଖେଳାଳି ଓ ବର୍ତ୍ତମାନର ଭାଷ୍ୟକାରମାନେ ଏ ସମ୍ପର୍କରେ ବିଭିନ୍ନ ମତ ଦେଇ ଆସୁଥିଲେ। ମାତ୍ର ଇଂଲଣ୍ଡ ବିପକ୍ଷ ଟି୨୦ ଓ ଏକଦିବସୀୟ ସିରିଜ ଏବଂ ଚଳିତ ଚାମ୍ପିୟନ୍ସ ଟ୍ରଫିରେ ସେମାନଙ୍କର ପ୍ରଦର୍ଶନ ସମାଲୋଚକମାନଙ୍କ ମୁହଁ ବନ୍ଦ କରିଦେଇଛି। ଚଳିତ ଚାମ୍ପିୟନ୍ସ ଟ୍ରଫିରେ ୫ଜଣ ସ୍ପିନରଙ୍କୁ ନେଇ ଖେଳିବା, ମହମ୍ମଦ ସାମିଙ୍କ ଫିଟନେସ, ହର୍ଷିତ ରାଣାଙ୍କ ପରି ନବାଗତ ପେସ୍ ବୋଲରଙ୍କୁ ଦଳରେ ସାମିଲ କରିବା, ରିଷଭ ପନ୍ତଙ୍କୁ ଖେଳିବାର ସୁଯୋଗ ନ ଦେବା, ମହମ୍ମଦ ସିରାଜଙ୍କୁ ଅଣଦେଖା କରିବା ପରି ଘଟଣା ବେଶ୍ ଚର୍ଚ୍ଚା ସୃଷ୍ଟି କରିଥିଲା। ମାତ୍ର ରୋହିତ ଶର୍ମାଙ୍କ ଅଧିନାୟକତ୍ୱ ଓ ଫର୍ମକୁ ପ୍ରତ୍ୟାବର୍ତ୍ତନ, ପାକିସ୍ଥାନ ବିପକ୍ଷରେ ବିରାଟ କୋହଲିଙ୍କ ଶତକ ସହ ଏକାଧିକ ରେକର୍ଡ ଏବଂ ଭାରତୀୟ କ୍ରିକେଟର ପ୍ରିନ୍ସ ଶୁବମନ ଗିଲ୍ ଏବଂ ଶ୍ରେୟସ ଆୟାରଙ୍କ ଚମକପ୍ରଦ ଫର୍ମ ଭାରତ ପାଇଁ ଶୁଭ ସଙ୍କେତ ରୂପେ ପ୍ରତୀୟମାନ ହୋଇଛି।

ଇତି ମଧ୍ୟରେ ବିସିସିଆଇ ଆଇପିଏଲ୍‌ର ୧୮ତମ ସଂସ୍କରଣ ପାଇଁ ତାରିଖ ଘୋଷଣା କରିଛି। ତେବେ ହ୍ୱାଇଟ ବଲ ଫର୍ମାଟ ପାଇଁ ଯେପରି ରେଡ୍ ବଲ ଫର୍ମାଟ ଅବହେଳିତ ନ ହୁଏ, ସେଥିପାଇଁ ବିସିସିଆଇ ଗୁରୁତ୍ୱ ଦେଇଛି। ଏହା ଇଂଲଣ୍ଡ ବିପକ୍ଷ ଟେଷ୍ଟ ସିରିଜ ପାଇଁ ବେଶ୍ ଉପଯୋଗୀ ରହିବ। ଭାରତ-ଇଂଲଣ୍ଡ ଟେଷ୍ଟ ସିରିଜ ଜୁନ ୨୦ରୁ ଆରମ୍ଭ ହୋଇ ଅଗଷ୍ଟ ୪ରେ ଶେଷ ହେବ। ୨୦୦୭ରୁ ଇଂଲଣ୍ଡରେ ଭାରତ ଟେଷ୍ଟ ମ୍ୟାଚ ସିରିଜ ଜିତିନାହିଁ।

ଚଳିତ ଚାମ୍ପିୟନ୍ସ ଟ୍ରଫିରେ ରୋହିତ ଶର୍ମା ୧୧୦୦୦ ଓ ବିରାଟ କୋହଲି ୧୪୦୦୦ ରନ ପୂରଣ କରିବା ସହିତ ଭାରତୀୟ କ୍ରିକେଟର ପ୍ରିନ୍ସ ରୂପେ ପରିଚିତ ଶୁଭମନ ଗିଲ୍ ଏକଦିବସୀୟରେ ୮ମ ଶତକ ଅର୍ଜନ କରିଛନ୍ତି। ଭାରତୀୟ ମିଡିଲ ଅର୍ଡର ଓ ଟେଲ ଏଣ୍ଡରର୍ସମାନଙ୍କ ବ୍ୟାଟିଂ ଦକ୍ଷତା ଟିମ୍ କମ୍ବିନେଶନକୁ ବେଶ୍ ସନ୍ତୁଳିତ କରିଛି। ଆଉ କିଛି ବର୍ଷ ପରେ ଭାରତୀୟ କ୍ରିକେଟର ୩ଟି ଫର୍ମାଟ୍‌ରେ ବ୍ୟାପକ ପରିବର୍ତ୍ତନ ହୋଇପାରେ। ଯଶସ୍ୱୀ ଜୟସ୍ୱାଲ, ଅଭିଷେକ ଶର୍ମା, ଶିବମ୍ ଦୁବେ, ତିଲକ ବର୍ମା, ପ୍ରଭସିମରନ ସିଂ, ସାଇ ସୁଦର୍ଶନ, ରିୟାନ ପରାଗ, ଆୟୁଷ ବଦୋନୀ, ଅଭିଷେକ ପୋରେଲ, ବରୁଣ ଚକ୍ରବର୍ତ୍ତୀ, ରଜତ ପଟିଦାରଙ୍କ ପରି ଖେଳାଳି ଭାରତୀୟ କ୍ରିକେଟର ଭବିଷ୍ୟତଭାବେ ଉଭା ହୋଇଛନ୍ତି। ରବି ବିଷ୍ଣୋଇ, କୁଲଦୀପ ଯାଦବ, ୱାଶିଂଟନ ସୁନ୍ଦର, ବରୁଣ ଚନ୍ଦ୍ରବର୍ତ୍ତୀ, ଅକ୍ଷର ପଟେଲ, ରବୀନ୍ଦ୍ର ଜାଡେଜା, ଯେଜୁଭେନ୍ଦ୍ର ଚହଲ ବର୍ତ୍ତମାନ ଭାରତୀୟ କ୍ରିକେଟର ୩ଟି ଫର୍ମାଟରେ ସ୍ପିନର ରୂପେ ଅଧିକ ସୁଯୋଗ ପାଉଛନ୍ତି। ୩ ଫର୍ମାଟ୍‌ରୁ ରବିଚନ୍ଦ୍ରନ ଅଶ୍

ଧରିତ୍ରୀ DHARITRI
www.orissakhabar.com/ www.dharitri.com ପୃଷ୍ଠା ୧୨ Press Regd. No. R.N. 21326/74 Postal Regd. No. BN/42/24-26. ଭୁବନେଶ୍ୱର, ଶୁକ୍ରବାର, ଫେବୃଆରୀ ୨୮/୨୦୨୫ Bhubaneswar, Friday, February 28/ 2025

ଏଜି ହକି: ଓଡ଼ିଶା ୫-୨ରେ ବିଜୟୀ

ଭୁବନେଶ୍ୱର, ୨୭।୨ (ତପନ ସ୍ୱାଇଁ)

କଳିଙ୍ଗ ଷ୍ଟାଡିୟମରେ ଚାଲିଥିବା ପୂର୍ବାଞ୍ଚଳ ଅଡିଟ ଓ ଆକାଉଣ୍ଟସ ହକି ପ୍ରତିଯୋଗିତାର ତୃତୀୟ ଦିବସରେ ଗତ ଥର ଚାମ୍ପିୟନ ଓଡ଼ିଶା ୫-୨ ଗୋଲରେ ପଶ୍ଚିମବଙ୍ଗକୁ ପରାସ୍ତ କରିଛି। ପ୍ରଥମାର୍ଦ୍ଧରେ ଓଡ଼ିଶା ସମ୍ପୂର୍ଣ୍ଣ ପ୍ରଭାବ ବିସ୍ତାର କରି ୩-୦ରେ ଅଗ୍ରଣୀ ରହିଥିଲା। ତେବେ ଦ୍ୱିତୀୟାର୍ଦ୍ଧ ସଂଘର୍ଷପୂର୍ଣ୍ଣ ରହିଥିଲା ଏବଂ ଉଭୟ ଦଳ ୨ଟି ଲେଖା ଗୋଲ ସ୍କୋର କରିଥିଲେ। ପ୍ରଶାନ୍ତ ତିର୍କୀ ପ୍ଲେୟର ଅଫ୍ ଦି ମ୍ୟାଚ ବିବେଚିତ ହୋଇଥିଲେ। ପରାଜୟ ସତ୍ତ୍ୱେ ବେଙ୍ଗଲ ଦଳ ଫାଇନାଲ ଖେଳିବାକୁ ଯୋଗ୍ୟତା ଅର୍ଜନ କରିଛି। ଶୁକ୍ରବାର ଉଭୟ ଦଳ ଫାଇନାଲରେ ମୁହାଁମୁହିଁ ହେବେ। ଭାରତୀୟ ମହିଳା ହକି ଦଳର ସଦସ୍ୟା ତଥା ଅଲିମ୍ପିଆନ ନେହା ଗୋୟଲ ମୁଖ୍ୟ ଅତିଥି ଭାବେ ଯୋଗଦେଇ ଖେଳାଳିମାନଙ୍କୁ

ଅତିଥି ପ୍ଲେୟର୍ ଅଫ୍ ମ୍ୟାଚ୍ ପୁରସ୍କାର ପ୍ରଦାନ କରୁଛନ୍ତି।

ଉତ୍ସାହିତ କରିଥିଲେ। ଅନ୍ୟମାନଙ୍କ ମଧ୍ୟରେ ଓଡ଼ିଶା କ୍ରୀଡ଼ା ଓ ଯୁବସେବା ବିଭାଗର ନିର୍ଦ୍ଦେଶକ ଦୀପଙ୍କର ଦାସ, ଅତିରିକ୍ତ ସଚିବ ବିଜୟ ସ୍ୱାଇଁ, ଯୁଗ୍ମ ସଚିବ ବିଜୟ ନାୟକ ଓ ଉପସଚିବ ସ୍ୱରୂପ ସାହୁ ଯୋଗ ଦେଇ ଏପରି ଏକ ପ୍ରତିଯୋଗିତା ଆୟୋଜନ ପାଇଁ ଏଜି ଓଡ଼ିଶାକୁ ପ୍ରଶଂସା କରିଥିଲେ।

ପ୍ଲେଅଫ୍ ଆଶାରେ ଓଡ଼ିଶା ଏଫ୍‌ସି

ଭୁବନେଶ୍ୱର, ୨୭।୨ (ଅନାଦି କର)

ଆଇକନିକ କଳିଙ୍ଗ ଷ୍ଟାଡିୟମରେ ଓଡ଼ିଶା ଏଫସି ଶୁକ୍ରବାର ତା'ର ପରବର୍ତ୍ତୀ ଇଣ୍ଡିଆନ ସୁପର ଲିଗ (ଆଇଏସଏଲ) ମ୍ୟାଚରେ ମହମ୍ମଡାନ ଏସସିକୁ ଭେଟିବ। ପ୍ଲେଅଫରେ ସ୍ଥାନ ହାସଲ କରିବା ଲକ୍ଷ୍ୟରେ ଥିବା ଓଡ଼ିଶା ଏଫସିକୁ ଏହି ମ୍ୟାଚରୁ ସମ୍ପୂର୍ଣ୍ଣ ୩ ପଏଣ୍ଟ ଦରକାର। ଦଳ ଏବେ ପଏଣ୍ଟ ଟେବୁଲରେ ୨୯ ପଏଣ୍ଟ ସହ ସପ୍ତମ ସ୍ଥାନରେ ରହିଛି। ଓଡ଼ିଶା ଏଫସିର ପ୍ଲେଅଫ ଖେଳିବା ସ୍ୱପ୍ନ ଏବେ ବି ଉଜ୍ଜୀବିତ ରହିଛି। କିନ୍ତୁ ପ୍ଲେଅଫରେ ସ୍ଥାନ ପକ୍କା କରିବା ପାଇଁ ଦଳକୁ ତା'ର ଅନ୍ତିମ ଦୁଇ ଲିଗ ମ୍ୟାଚରେ ନିଶ୍ଚିତ ବିଜୟ ଦରକାର। ସସପେନସନ କାରଣରୁ ଫଲ, ଅହମ୍ମଦ ଜାହୋ ଓ ହୁଗୋ ବୌମୋଅସଙ୍କ ଭଳି ପ୍ରମୁଖ ଖେଳାଳିଙ୍କ ବିନା ସେର୍ଗିଓ ଲୋବେରାଙ୍କ ଦଳକୁ ମହମ୍ମଡାନ ବିପକ୍ଷ ମ୍ୟାଚରେ କଷ୍ଟକର ଚ୍ୟାଲେଞ୍ଜର ସମ୍ମୁଖୀନ ହେବାକୁ ପଡ଼ିବ। ମହମ୍ମଡାନ ଏଫସି ଓ ଓଡ଼ିଶା ଏଫସି ମଧ୍ୟରେ ପୂର୍ବରୁ ଖେଳାଯାଇଥିବା ମ୍ୟାଚ ଗୋଲଶୂନ୍ୟ ଭାବେ ଶେଷ ହୋଇଥିଲା। ଚଳିତ ସିଜନରେ ସଂଘର୍ଷ କରୁଥିବା ମହମ୍ମଡାନ ଏଫସି ୧୧ ପଏଣ୍ଟ ସହ ପଏଣ୍ଟ ଟେବୁଲର ସର୍ବନିମ୍ନରେ ରହିଛି।

ଆମେ କିଛି ଖେଳାଳିଙ୍କ ଅନୁପସ୍ଥିତି ଅନୁଭବ କରିବୁ। କିନ୍ତୁ ଏବେ ବି ଆମ ପାଖରେ ଏକ ଦଳ ଅଛି। ମୋର ଆମ ଖେଳାଳିଙ୍କ ଉପରେ ଭରସା ଅଛି ଏବଂ

ମୁଖ୍ୟ କୋଚ ସେର୍ଗିଓ ଲୋବେରାଙ୍କ ସହିତ ଖେଳାଳି ରହିମ ଅଲୀ।

ଯେଉଁମାନେ ଉପଲବ୍ଧ ଅଛନ୍ତି, ସେମାନଙ୍କୁ ଆମେ ପ୍ରାଥମିକତା ଦେବୁ। ହଁ, ଆମର କିଛି ଖେଳାଳି ସସପେଣ୍ଡ ହୋଇଛନ୍ତି। କିନ୍ତୁ ଆମକୁ ସମାଧାନ ଖୋଜିବାକୁ ପଡ଼ିବ। ଆମେ ଆମର ଗତ ୪ରୁ ୩ ମ୍ୟାଚରେ ୧୦ ଖେଳାଳିଙ୍କ ସହିତ ମ୍ୟାଚ ଖେଳିଛୁ। ଜଣେ କୋଚ ଭାବେ ଆମ ଦଳ ମ୍ୟାଚ ଲାଗି ପ୍ରସ୍ତୁତ ଥିବା ନିଶ୍ଚିତ କରିବି ବୋଲି ଗୁରୁବାର ଆୟୋଜିତ ଖବରଦାତା ସମ୍ମିଳନୀରେ ମୁଖ୍ୟ କୋଚ ଲୋବେରା କହିଛନ୍ତି। ସେହିଭଳି ଦଳୀୟ ଖେଳାଳି ରହିମ ଅଲୀ ପ୍ରକାଶ କରିଛନ୍ତି ଯେ, ଗତ ମ୍ୟାଚରେ ଆମ ଖେଳାଳିଙ୍କ ଏନର୍ଜି ଓ ମନୋଭାବ ଖୁବ ଭଲ ରହିଥିଲା। ଆମେ ତାହା ଜାରି ରଖିବୁ ଏବଂ ଭଲ ଫଳାଫଳ ଲାଗି ଆଶା ରଖିଛୁ। ଆମେ ଆମର ଅନ୍ତିମ ଘରୋଇ ମ୍ୟାଚରେ ଶ୍ରେଷ୍ଠ ପ୍ରଦର୍ଶନ କରିବାକୁ ଚେଷ୍ଟା କରିବୁ। ଆମକୁ ୩ ପଏଣ୍ଟ ଅଧିକାର କରିବା ପାଇଁ ଘରୋଇ ପ୍ରଶଂସକଙ୍କ ସମର୍ଥନ ଦରକାର।

ରଣ୍‌ଜୀ ଟ୍ରଫି ଫାଇନାଲ: କେରଳର ଦୃଢ଼ ବ୍ୟାଟିଂ

ନାଗପୁର, ୨୭।୨

ବିଦର୍ଭ କ୍ରିକେଟ ଆସୋସିଏଶନ ଷ୍ଟାଡିୟମରେ ଚାଲିଥିବା ରଣ୍‌ଜୀ ଟ୍ରଫି ଫାଇନାଲରେ ବିଦର୍ଭ ୩୭୯ ରନରେ ଅଲଆଉଟ ହେବା ପରେ କେରଳ ଦୃଢ଼ ବ୍ୟାଟିଂ ପ୍ରଦର୍ଶନ କରିଛି। ମ୍ୟାଚ୍‌ର ଦ୍ୱିତୀୟ ଦିନ ଶେଷସୁଦ୍ଧା କେରଳ ୩ ଉଇକେଟ ହରାଇ ୧୩୧ ରନ କରିଛି। ଷ୍ଟମ୍ପ ଅପସାରଣ ବେଳକୁ ଆଦିତ୍ୟ ସର୍ୱଟେ ୬୬ ଓ ଅଧିନାୟକ ସଚିନ ବେବୀ ୭ ରନ କରି ଅପରାଜିତ ରହିଛନ୍ତି। ପ୍ରଥମ ଇନିଂସରେ ଅଗ୍ରଣୀ ପାଇଁ କେରଳକୁ ୨୪୮ ରନ ଦରକାର ଥିବାବେଳେ ଦଳ ହାତରେ ୭ ଉଇକେଟ ସୁରକ୍ଷିତ ରହିଛି।

ଶୁକ୍ରବାର ବିଦର୍ଭ ତା'ର ଅସମାପ୍ତ ପ୍ରଥମ ଇନିଂସ ସ୍କୋର ୨୫୪/୪ରୁ ବ୍ୟାଟିଂ ଆରମ୍ଭ କରି ବଳକା ୬ ଉଇକେଟରେ ଦଳୀୟ ସ୍କୋରରେ ୧୨୫ ରନ ଯୋଗକରିଥିଲା। ପୂର୍ବଦିନ ଅପରାଜିତ ଥିବା ବ୍ୟାଟର ଡାନିଶ ମାଲେୱର ୧୫୩ ଓ ୟଶ ଠାକୁର ୨୫ ରନ କରି ଆଉଟ ହୋଇଥିଲେ। ଅନ୍ୟମାନଙ୍କ ମଧ୍ୟରେ ଅଧିନାୟକ ଅକ୍ଷୟ ୱାଡେକର ୨୩ ଓ ସଚିକେତ ଭୁଟେ ୩୨ ରନ କରିଥିଲେ। କେରଳ ପକ୍ଷରୁ ଏମ୍‌ଡି ନିଧିଶ ଓ ଏଡେନ ଆପଲ ଟମ୍ ୩ ଲେଖାଏ ଉଇକେଟ ଅକ୍ତିଆର କରିଥିବା ବେଳେ ନେଦୁମଙ୍କୁଟି ବସିଲ ଦୁଇ ଉଇକେଟ ହାତେଇଥିଲେ। କେରଳ ବ୍ୟାଟିଂ ଆରମ୍ଭରୁ ଅଢ଼େଇ ଓଭର ମଧ୍ୟରେ ଦୁଇ ଓପନରଙ୍କୁ ହରାଇଥିଲା। ଏହାପରେ ସର୍ୱଟେ ଓ ଅହମ୍ମଦ ଇମ୍ରାନ ତୃତୀୟ ଉଇକେଟ ଲାଗି ୯୭ ରନ ଯୋଡ଼ିଥିଲେ। ଇମ୍ରାନ ୩୭ ରନ କରି ପାଭିଲିଅନ ଫେରିଥିଲେ। ଏହିଠାରୁ ସର୍ୱଟେ ଓ ଅଧିନାୟକ ସଚିନ ପ୍ରତିପକ୍ଷ ବିଦର୍ଭ ବୋଲରଙ୍କୁ ଉଇକେଟ ନେବାକୁ ସୁଯୋଗ ଦେଇ ନ ଥିଲେ। ଘରୋଇ ବିଦର୍ଭ ପକ୍ଷରୁ ଦର୍ଶନ ନାଲକଣ୍ଡେ ଦୁଇଟି ଓ ୟଶ ଠାକୁର ଗୋଟିଏ ଉଇକେଟ ନେଇଛନ୍ତି।

ସଂକ୍ଷିପ୍ତ ସ୍କୋର

ବିଦର୍ଭ ପ୍ରଥମ ଇନିଂସ: ୩୭୯/ଅଲଆଉଟ (ଡାନିଶ ମାଲେୱର-୧୫୩, କରୁନ ନାୟର-୮୬, ନଚିକେତ ଭୁଟେ-୩୨, ଏମ୍‌ଡି ନିଧିଶ-୩/୬୧, ଏଡେନ ଆପଲ-୩/୧୦୨)। କେରଳ ପ୍ରଥମ ଇନିଂସ: ୧୩୧/୩(ଆଦିତ୍ୟ ସରୱଟେ-୬୬*, ଅହମ୍ମଦ ଇମ୍ରାନ-୩୭, ସଚିନ ବେବୀ-୭*, ଦର୍ଶନ ନାଲକଣ୍ଡେ-୨/୨୨, ୟଶ ଠାକୁର-୧/୪୫)।

ଯୌତୁକ ନିର୍ଯାତନା ମାମଲା କଲେ ବକ୍ସର ସ୍ୱିଟି

ସ୍ୱାମୀ ଦୀପକ ହୁଦାଙ୍କ ସହ ସ୍ୱିଟି ବୁରା।

ଚଣ୍ଡିଗଡ଼, ୨୭।୨ (ପି.ଟି.)

ଅର୍ଜୁନ ପୁରସ୍କାର ବିଜେତା ଓ ପୂର୍ବତନ ବିଶ୍ୱ ଚାମ୍ପିୟନ ବକ୍ସର ସ୍ୱିଟି ବୁରା ଏସିଆଡ୍ ବ୍ରୋଞ୍ଜ ବିଜୟୀ କବାଡ଼ି ଖେଳାଳି ତଥା ସ୍ୱାମୀ ଦୀପକ ହୁଦାଙ୍କ ନାମରେ ଏକ ଯୌତୁକ ନିର୍ଯାତନା ମାମଲା ଦାଏର କରିଛନ୍ତି। ଦୀପକ ଓ ତାଙ୍କ ପରିବାର ଯୌତୁକ ପାଇଁ ତାଙ୍କୁ ନିର୍ଯାତନା ଦେଇ ଆସୁଛନ୍ତି ବୋଲି ସେ ଅଭିଯୋଗ କରିଛନ୍ତି। ଦୁହେଁ ୨୦୨୨ରେ ବିବାହ କରିଥିଲେ। ହରିୟାଣା ରାଜ୍ୟର ହିସାର ବାସିନ୍ଦା ହୁଦା ମଧ୍ୟ ଜଣେ ଅର୍ଜୁନ ପୁରସ୍କାର ବିଜେତା। ସ୍ୱିଟି ବୁରା ଫେବୃଆରୀ ୨୫ରେ ହିସାରସ୍ଥିତ ମହିଳା ପୋଲିସ ଥାନାରେ ଏକ ଏଫ୍‌ଆଇଆର୍ ଦେଇଥିଲେ। ଥାନା ଅଧିକାରୀ କହିଛନ୍ତି, ହୁଦାଙ୍କୁ ୨-୩ ଥର ନୋଟିସ ଦିଆଯାଇଥିଲେ ମଧ୍ୟ ସ୍ୱାସ୍ଥ୍ୟଗତ କାରଣ ଦର୍ଶାଇ ସେ ଥାନାରେ ହାଜର ହେଉନାହାନ୍ତି। ସ୍ୱିଟି ବୁରାଙ୍କୁ ଏହି ପ୍ରସଙ୍ଗରେ ପଚରାଯିବାରେ ସେ କୌଣସି ଟିପ୍ପଣୀ ଦେବାକୁ ମନା କରିଦେଇଛନ୍ତି। ସ୍ୱିଟି ଥାନାରେ କରିଥିବା ଅଭିଯୋଗ ଅନୁସାରେ ଦୀପକ ଯୌତୁକରେ ଏକ ବିଳାସପୂର୍ଣ୍ଣ କାର୍ ଦାବି କରୁଛନ୍ତି। ସେ ଆହୁରି ମଧ୍ୟ ମୋଟା ଅଙ୍କର ଅର୍ଥ ଦାବି କରୁଛନ୍ତି। ଭାରତୀୟ ନ୍ୟାୟ ସଂହିତାର ଧାରା ୮୫ ଅଧୀନରେ ଏହି ମାମଲା ରୁଜୁ ହୋଇଛି। ସ୍ୱାମୀ କିମ୍ବା ତାଙ୍କ ସମ୍ପର୍କୀୟ ଦ୍ୱାରା ନିଷ୍ଠୁରତା ପ୍ରଦର୍ଶନ କଲେ ଏହି ମାମଲା ରୁଜୁ ହୋଇଥାଏ। ସୂଚନାଯୋଗ୍ୟ, ହୁଦା ୨୦୨୪ରେ ରୋହତକ ଜିଲାର ମେହମ ନିର୍ବାଚନମଣ୍ଡଳୀରୁ ଭାଜପା ପ୍ରାର୍ଥୀ ଭାବେ ନିର୍ବାଚନ ଲଢି ହାରିଯାଇଥିଲେ। ସେ ୨୦୧୬ ସାଉଥ୍ ଏସିଆନ ଗେମ୍ସରେ ସ୍ୱର୍ଣ୍ଣ ଏବଂ ୨୦୧୪ ଏସିଆନ ଗେମ୍ସରେ ବ୍ରୋଞ୍ଜ ଜିତିଥିବା ଭାରତୀୟ କବାଡ଼ି ଦଳର ଜଣେ ସଦସ୍ୟ ଥିଲେ। ସେ ଆହୁରି ମଧ୍ୟ ପ୍ରୋ-କବାଡ଼ି ଲିଗ୍‌ରେ ଭାଗ ନେଇଥିଲେ।

ଦିଲ୍ଲୀ କ୍ୟାପିଟାଲ୍ସରେ ଯୋଗଦେଲେ ପିଟରସନ

ନୂଆଦିଲ୍ଲୀ, ୨୭।୨ (ପି.ଟି.): ଆସନ୍ତା ଇଣ୍ଡିଆନ ପ୍ରିମିୟର ଲିଗ୍ (ଆଇପିଏଲ୍) ସିଜନ ପାଇଁ ପୂର୍ବତନ ଇଂଲଣ୍ଡ ଅଧିନାୟକ କେଭିନ ପିଟରସନ ଦିଲ୍ଲୀ କ୍ୟାପିଟାଲ୍ସର ମେଣ୍ଟର ଭାବେ ନିଯୁକ୍ତି ପାଇଛନ୍ତି। ଏହି ୪୪ ବର୍ଷୀୟ ୨୦୧୪ରେ ଦଳର ଅଧିନାୟକ ଥିଲେ। ଆଇପିଏଲ୍‌ରେ ସେ ପ୍ରଥମ ଥର କୋଚିଂ ଦାୟିତ୍ୱ ନିର୍ବାହ କରିବାକୁ ଯାଉଛନ୍ତି। ପିଟରସନ ଏହି ଟି୨୦ ଲିଗ୍‌ରେ ୨୦୦୯ରୁ ୨୦୧୬ ପର୍ଯ୍ୟନ୍ତ ଜଣେ ଖେଳାଳି ଭାବେ ସ୍ଥାନ ପାଇଥିଲେ। ତାଙ୍କର ୨୦୦ ଟି୨୦ ମ୍ୟାଚର ଅଭିଜ୍ଞତା ରହିଛି। ପିଟରସନ ଦିଲ୍ଲୀ କ୍ୟାପିଟାଲ୍ସ, ରୟାଲ ଚ୍ୟାଲେଞ୍ଜର୍ସ ବେଙ୍ଗାଲୁରୁ, ସନରାଇଜର୍ସ ହାଇଦ୍ରାବାଦ ଓ ପୁଣେ ଫ୍ରାଞ୍ଚାଇଜ୍ ତରଫରୁ ମୋଟ ୩୬ ଆଇପିଏଲ୍ ଗେମ୍ ଖେଳି ୧୦୦୧ ରନ ସଂଗ୍ରହ କରିଛନ୍ତି। ଦିଲ୍ଲୀ କ୍ୟାପିଟାଲ୍ସରେ ସେ ହେମାଙ୍ଗ ବଦାନୀଙ୍କ ସହ ଯୋଗଦେବେ। ବଦାନୀ ଗତବର୍ଷ ଅକ୍ଟୋବରରେ ଦଳର ମୁଖ୍ୟ କୋଚ୍ ଭାବେ ନିଯୁକ୍ତି ପାଇଥିଲେ। ସେହିପରି ମାଥ୍ୟୁ ମଟ୍ ଦଳର ସହକାରୀ କୋଚ୍, ମୁନାଫ ପଟେଲ ବୋଲିଂ କୋଚ୍ ଏବଂ ବେନୁଗୋପାଲ ରାଓ ଦଳର କ୍ରିକେଟ ନିର୍ଦ୍ଦେଶକ ରହିଛନ୍ତି। ଦିଲ୍ଲୀ କ୍ୟାପିଟାଲ୍ସ ଥରେ ହେଲେ ଆଇପିଏଲ୍ ଟାଇଟଲ ଜିତିପାରି ନାହିଁ। ୨୦୨୦ରେ ସେମାନେ ଫାଇନାଲରେ ପ୍ରବେଶ କରି ମୁମ୍ବାଇ ଇଣ୍ଡିଆନ୍ସ ନିକଟରୁ ହାରିଯାଇଥିଲେ।

ଆଜିର ଚାମ୍ପିୟନ୍ସ ଟ୍ରଫି ମ୍ୟାଚ

ଅଷ୍ଟ୍ରେଲିଆ ବନାମ ଆଫଗାନିସ୍ତାନ
ସ୍ଥାନ: ଲାହୋର ସମୟ: ଅପରାହ୍ନ ୨:୩୦
ପ୍ରସାରଣ: ସ୍ପୋର୍ଟ୍ସ-୧୮, ଷ୍ଟାର ସ୍ପୋର୍ଟ୍ସ

ପାକିସ୍ତାନ ଅଭିଯାନ ଶେଷ

ରାଓ୍ୱଲପିଣ୍ଡି, ୨୭।୨ (ପି.ଟି.): ବାଂଲାଦେଶ ଓ ଆୟୋଜକ ପାକିସ୍ତାନ ମଧ୍ୟରେ ଗୁରୁବାର ହେବାକୁ ଥିବା ଚାମ୍ପିୟନ୍ସ ଟ୍ରଫି ମ୍ୟାଚରେ ବର୍ଷା ବାଧକ ସାଜିଥିଲା। ଲଗାଣ ବର୍ଷା ଯୋଗୁ ମ୍ୟାଚରେ ଟସ୍ ମଧ୍ୟ ପଡ଼ିପାରି ନ ଥିଲା। ମ୍ୟାଚ ରେଫରି ଧାର୍ଯ୍ୟ ସମୟଠାରୁ ଦୁଇ ଘଣ୍ଟା ଧରି ଅପେକ୍ଷା କରିବା ପରେ ବାତିଲ କରିବାକୁ ନିଷ୍ପତ୍ତି ନେଇଥିଲେ। ଫଳରେ ଉଭୟ ଦଳକୁ ଗୋଟିଏ ଲେଖାଏ ପଏଣ୍ଟ ପ୍ରଦାନ କରାଯାଇଛି।

ୱାର୍ଲ୍ଡ ୟୁନିଭର୍ସିଟି ଗେମ୍ସ ପାଇଁ ଗଗନେନ୍ଦୁଙ୍କୁ ଗୁରୁଦାୟିତ୍ୱ

ଭୁବନେଶ୍ୱର, ୨୭।୨ (ତପନ ସ୍ୱାଇଁ)

ଇଣ୍ଟରନ୍ୟାଶନାଲ ୟୁନିଭର୍ସିଟି ସ୍ପୋର୍ଟ୍ସ ଫେଡେରେଶନ (ଏଫ୍‌ଆଇଏସ୍‌ୟୁ) ଆନୁକୂଲ୍ୟରେ ୱାର୍ଲ୍ଡ ୟୁନିଭର୍ସିଟି ଗେମ୍ସ ଜର୍ମାନୀରେ ଜୁଲାଇ ୧୬ରୁ ୨୭ ପର୍ଯ୍ୟନ୍ତ ଅନୁଷ୍ଠିତ ହେବ। ଏଥିପାଇଁ କିଟ୍ ଓ କିସ୍‌ର କ୍ରୀଡ଼ା ମହାନିର୍ଦ୍ଦେଶକ ଗଗନେନ୍ଦୁ ଦାଶଙ୍କୁ ଗୁରୁଦାୟିତ୍ୱ ପ୍ରଦାନ କରାଯାଇଛି। ସେ ଭାରତୀୟ ପ୍ରତିନିଧି ଦଳର ଉପମୁଖ୍ୟ ମନୋନୀତ ହୋଇଛନ୍ତି। ଏହି ସମ୍ମାନଜନକ ପ୍ରତିଯୋଗିତାରେ ବିଶ୍ୱର ବିଭିନ୍ନ ବିଶ୍ୱବିଦ୍ୟାଳୟର ଆଥଲେଟ୍‌ମାନେ ୧୮ଟି କ୍ରୀଡ଼ା ବିଭାଗରେ ପ୍ରତିଦ୍ୱନ୍ଦ୍ୱିତା କରିବେ। ୱାର୍ଲ୍ଡ ୟୁନିଭର୍ସିଟି ଗେମ୍ସ ପୂର୍ବରୁ ଜର୍ମାନୀର ଡୁସେଲଡର୍ଫରେ ଏପ୍ରିଲ

୬ରୁ ୧୧ ପର୍ଯ୍ୟନ୍ତ ସ୍ପ୍ରିଙ୍ଗ୍ ବୈଠକ ଅନୁଷ୍ଠିତ ହେବ। ଆଗକୁ ଆସୁଥିବା ଗେମ୍ସ ସମ୍ପର୍କରେ ପ୍ରସ୍ତୁତି ପାଇଁ ହେବାକୁଥିବା ଏହି ବୈଠକରେ ଗଗନେନ୍ଦୁ ପ୍ରତିନିଧି ଦଳର ମୁଖ୍ୟ ଭାବେ ଯୋଗଦେବେ। ଏପରି ଗୁରୁଦାୟିତ୍ୱ ପାଇବା ଗଗନେନ୍ଦୁଙ୍କ ପାଇଁ ନୂଆ କଥା ନୁହେଁ। ୨୦୨୩ରେ ଚାଇନାର ଚେଙ୍ଗଡୁରେ ଅନୁଷ୍ଠିତ ୱାର୍ଲ୍ଡ ୟୁନିଭର୍ସିଟି ଗେମ୍ସରେ ସେ ଭାରତୀୟ ପ୍ରତିନିଧି ଦଳର ମୁଖ୍ୟଭାବେ ମଧ୍ୟ କାର୍ଯ୍ୟ କରିଥିଲେ। ଏଥିରେ ଭାରତୀୟ ବିଶ୍ୱବିଦ୍ୟାଳୟ ଦଳ ୨୬ ପଦକ ପାଇଥିଲା। ଫଳରେ ୧୧୩ ଦେଶ ମଧ୍ୟରେ ଭାରତ ୭ମ ସ୍ଥାନ ଅଧିକାର କରିଥିଲା। ୨୦୧୯ରେ ନାପୋଲିରେ ଅନୁଷ୍ଠିତ ଗେମ୍ସରେ ସେ ଭାରତୀୟ ପ୍ରତିନିଧି ଦଳର ଉପମୁଖ୍ୟ ଥିଲେ। ସେହିପରି ୨୦୧୭ରେ ଚାଇନିଜ୍ ତାଇପେରେ ଅନୁଷ୍ଠିତ ୱାର୍ଲ୍ଡ ୟୁନିଭର୍ସିଟି ଗେମ୍ସରେ ସେ ପ୍ରତିନିଧି ଦଳର ମୁଖ୍ୟଭାବେ ଦାୟିତ୍ୱ ନିର୍ବାହ କରିଥିଲେ। ଜର୍ମାନୀରେ ଏଥର ଭାରତ ପୂର୍ବାପେକ୍ଷା ଭଲ ପ୍ରଦର୍ଶନ କରିବ ବୋଲି ଗଗନେନ୍ଦୁ ଦୃଢ଼ ଆଶା ପୋଷଣ କରିଛନ୍ତି।

ନାଭାରାଙ୍କ ସହ ଡ୍ର' ରଖିଲେ ପ୍ରଜ୍ଞାନନ୍ଦ

ପ୍ରାଗ୍, ୨୭।୨ (ପି.ଟି.)

ଭାରତୀୟ ଗ୍ରାଣ୍ଡମାଷ୍ଟର ଆର. ପ୍ରଜ୍ଞାନନ୍ଦ ଏଠାରେ ଚାଲିଥିବା ପ୍ରାଗ୍ ମାଷ୍ଟର୍ସ ଚେସ୍ ଟୁର୍ନାମେଣ୍ଟର ପ୍ରଥମ ରାଉଣ୍ଡରେ ଚେକ୍ ରିପବ୍ଲିକର ଡେଭିଡ ନାଭାରାଙ୍କ ସହ ତାଙ୍କ ଗେମ୍ ଡ୍ର' ରଖି ପଏଣ୍ଟ ବଣ୍ଟୁଆରା କରିଛନ୍ତି। ଅନ୍ୟଜଣେ ଭାରତୀୟ ଅରବିନ୍ଦ ଚିଥାମ୍ବରମ ଅନ୍ୟ ଜଣେ ସ୍ଥାନୀୟ ଷ୍ଟାର ଖେଳାଳି ଏନ୍‌ଗୁୟେନ ଥାଇ ଦାଇ ଭାନଙ୍କ ସହ ତାଙ୍କ ଗେମ୍ ଡ୍ର ରଖିଛନ୍ତି। ବିଶ୍ୱଚାମ୍ପିୟନଶିପ୍ ବେଳେ ଡି. ଗୁକେଶଙ୍କ ଟିମ୍‌ର ଅଂଶବିଶେଷ ଥିବା ଜର୍ମାନୀର ଭିନ୍‌ସେଣ୍ଟ କେମର ଟପ୍ ସିଡ୍ ଚାଇନାର ୱି ୟି'ଙ୍କୁ ପରାସ୍ତ କରି ଟୁର୍ନାମେଣ୍ଟରେ ବଡ଼ ବିପର୍ଯ୍ୟୟ ଘଟାଇଛନ୍ତି। ପ୍ରଥମ ରାଉଣ୍ଡରେ ବିଜୟ ଲାଭ କରିଥିବା ଅନ୍ୟ ଜଣେ ଖେଳାଳି ହେଲେ ସାମ୍ ଶନକଲାଣ୍ଡ। ସେ ତୁର୍କୀର ଗୁରେଲ ଏଡିଜ୍‌ଙ୍କୁ ହରାଇ ଦେଇଛନ୍ତି।

ଯୁବା ବାସ୍କେଟ୍‌ବଲ ଜର୍ସି, ଟ୍ରଫି ଉନ୍ମୋଚିତ

ଖବରଦାତା ସମ୍ମିଳନୀରେ ଆୟୋଜକମାନେ ଟ୍ରଫି ଓ ଜର୍ସି ଉନ୍ମୋଚନ କରୁଛନ୍ତି।

ଭୁବନେଶ୍ୱର, ୨୭।୨ (ତପନ ସ୍ୱାଇଁ)

ସନ୍‌ସାଇନ୍ ଯୁବ ଆସୋସିଏଶନ ଆନୁକୂଲ୍ୟରେ ୧୪ଶ ଓପନ ବାସ୍କେଟବଲ ପ୍ରତିଯୋଗିତା ଶୁକ୍ରବାରଠାରୁ ଆରମ୍ଭ ହେବାକୁ ଯାଉଛି। ଇମ୍ପାପାର୍କ ବାସ୍କେଟବଲ କୋର୍ଟରେ ଏହା ମାର୍ଚ୍ଚ ୨ ତାରିଖ ପର୍ଯ୍ୟନ୍ତ ଚାଲିବ। ଲିଗ୍ ପଦ୍ଧତିରେ ଖେଳାଯିବାକୁ ଥିବା ଏହି ପ୍ରତିଯୋଗିତାରେ ବିଭିନ୍ନ ରାଜ୍ୟର ମୋଟ ୧୨ଟି ଦଳ ଅଂଶଗ୍ରହଣ କରିବେ। ଭାଗ ନେଉଥିବା ଦଳଗୁଡ଼ିକୁ ୪ଟି ଗ୍ରୁପରେ ବିଭକ୍ତ କରାଯାଇଛି। ଚାମ୍ପିୟନ ଦଳକୁ ଆକର୍ଷଣୀୟ ଟ୍ରଫି ସହ ୩୦,୦୦୦ ଓ ରନରଅପ୍ ଦଳକୁ ୨୦,୦୦୦ ଟଙ୍କା ପ୍ରଦାନ କରାଯିବ ବୋଲି ଗୁରୁବାର ଆୟୋଜିତ ଖବରଦାତା ସମ୍ମିଳନୀରେ ଆୟୋଜକ ଆସୋସିଏଶନ ଉପଦେଷ୍ଟା ସରୋଜ କୁମାର ପାତ୍ର ସୂଚନା ଦେଇଛନ୍ତି।

ଆଜିଠୁ ଆରମ୍ଭ, ଭାଗନେବେ ୧୨ ଦଳ

ପ୍ରତିଯୋଗିତା ମାଧ୍ୟମରେ ଯୁବ ପ୍ରତିଭାଙ୍କୁ ପ୍ରୋତ୍ସାହିତ କରିବା ଏବଂ ବାସ୍କେଟବଲର ପ୍ରଚାର ଓ ପ୍ରସାର ଏପରି ଏକ ଟୁର୍ନାମେଣ୍ଟ ଆୟୋଜନର ମୁଖ୍ୟ ଉଦ୍ଦେଶ୍ୟ ବୋଲି ସଭାପତି ବିଶ୍ୱଜିତ ମହାନ୍ତି କହିଛନ୍ତି। ପ୍ରତିଯୋଗିତା ପାଇଁ ଗ୍ରୁପ୍ 'ଏ'ରେ ଛତିଶଗଡ଼ର କ୍ଲାଇମେଟ ଏକ୍ସଚେଞ୍ଜ ବିଭାଗ ସହିତ ଅଲ୍ ଷ୍ଟାର ୨୩ ଓ ପଶ୍ଚିମବଙ୍ଗର ମେଟ୍ରୋ ରେଲୱେ, ଗ୍ରୁପ୍ 'ବି'ରେ ଆୟୋଜକ ଯୁବା ବାସ୍କେଟବଲ କ୍ଲବ, ଆଉଟଲଜ୍ ଓ ଉଲ୍‌ଭ୍ସ ପ୍ୟାକ୍, ଗ୍ରୁପ୍ 'ସି'ରେ ଭିଲାଇର ସିଜି-୧୦, ଭୁବନେଶ୍ୱରର ୱା ବଲର୍ସ ଓ ପାଣ୍ଡର୍ସ ଏବଂ ଗ୍ରୁପ୍ 'ଡି'ରେ ବିଳାସପୁରର ନିକେତନ ସ୍ପୋର୍ଟ୍ସ, ଝାଡ଼ଖଣ୍ଡର ଜେଏନ୍‌ବିଏ ଏବଂ ଭୁବନେଶ୍ୱର ଆଥ୍‌ଲେଟିକ୍ ଆସୋ