ଧରିତ୍ରୀ
DHARITRI

ଧରିତ୍ରୀ 51 Years

ଭୁବନେଶ୍ୱର, ସୋମବାର, ମାର୍ଚ୍ଚ ୧୦/୨୦୨୫ (୧୪ ପୃଷ୍ଠା) | Bhubaneswar, Monday, March 10/2025 Page 14 | ₹ 7.00 | RAYAGADA

୫୧ଶ ଭାଗ ୧୦୬ ସଂଖ୍ୟା | www.orissakhabar.com/www.dharitri.com | Printed at Rayagada, Bhubaneswar, Sambalpur & Angul | VOLUME 51 ISSUE 106 | ମୂଲ୍ୟ ₹୭/-

ଶୀତକାଳୀନ କ୍ରୀଡ଼ାରେ ଭାଗନେଲେ ରଞ୍ଜିତା

ଓଡ଼ିଶାର ରଞ୍ଜିତା ବେହେରା ଗୁଲମାର୍ଗରେ ରବିବାରଠାରୁ ଆରମ୍ଭ ହୋଇଥିବା ଖେଲୋ ଇଣ୍ଡିଆ ଶୀତକାଳୀନ କ୍ରୀଡ଼ାରେ ଅଂଶଗ୍ରହଣ କରିଛନ୍ତି।

୧୨ ୦୨

ଡେବ୍ୟୁ କରିବେ ଅନିଲଙ୍କ ଝିଆରୀ

ଅଭିନେତା ଅନିଲ କପୁରଙ୍କ ଝିଆରୀ ଶନାୟା କପୁର ଖୁବ୍‌ଶୀଘ୍ର ବଲିଉଡ୍‌ରେ ଡେବ୍ୟୁ କରିବାକୁ ଯାଉଛନ୍ତି। ଏନେଇ ଶନାୟା ଇନ୍‌ଷ୍ଟାଗ୍ରାମରେ ସୂଚନା ଦେଇଛନ୍ତି।

ଅର୍ଦ୍ଧଶତକୀୟ ଇନିଂସ ଅବସରରେ ଶଟ୍ ଖେଳୁଛନ୍ତି ଭାରତୀୟ ଅଧିନାୟକ ରୋହିତ ଶର୍ମା ।

ଭାରତ ଚାମ୍ପିୟନ

ଆଇସିସି ଚାମ୍ପିୟନ୍ସ ଟ୍ରଫି

ଦୁବାଇ, ୯।୩

୨୦୨୫ ଆଇସିସି ଚାମ୍ପିୟନ୍ସ ଟ୍ରଫିରେ ଚାମ୍ପିୟନ ହୋଇଛି ଟିମ୍ ଇଣ୍ଡିଆ। ସ୍ପିନରଙ୍କ ଚମତ୍କାର ପ୍ରଦର୍ଶନ ଓ ଅଧିନାୟକ ରୋହିତ ଶର୍ମାଙ୍କ ଦୃଢ଼ ବ୍ୟାଟିଂ ବଳରେ ଭାରତ ରବିବାର ଅନୁଷ୍ଠିତ ଫାଇନାଲରେ ନ୍ୟୁଜିଲାଣ୍ଡକୁ ୪ ଉଇକେଟରେ ପରାସ୍ତ କରିଛି। ନ୍ୟୁଜିଲାଣ୍ଡ ୫୦ ଓଭରରେ ୭ ଉଇକେଟ ହରାଇ ୨୫୧ ରନ କରିଥିଲା। ଜବାବରେ ଭାରତ ୪୯ ଓଭରରେ ୬ ଉଇକେଟ ହରାଇ ୨୫୪ ରନ ସଂଗ୍ରହ କରି ନେଇଥିଲା। ଏହା ପୂର୍ବରୁ ଭାରତ ୨୦୦୨ ଓ ୨୦୧୩ରେ ଚାମ୍ପିୟନ ହୋଇଥିଲା। ଏଥର ଚାମ୍ପିୟନ ହୋଇ ତୃତୀୟ ଥର ଟାଇଟଲ ହାସଲ କରିବା ସହ ଟୁର୍ନାମେଣ୍ଟର ସବୁଠାରୁ ସଫଳ ଦଳ ହେବାର ରେକର୍ଡ କରିଛି। ଅନ୍ୟପକ୍ଷରେ ୨୦୦୦ରେ ଚାମ୍ପିୟନ ନ୍ୟୁଜିଲାଣ୍ଡ ୨୦୦୯ ଭଳି ଏଥର ମଧ୍ୟ ରନରଅପ୍‌ରେ ସନ୍ତୁଷ୍ଟ ହୋଇଛି। ଭାରତ ୨୦୦୦ ଫାଇନାଲରେ ନ୍ୟୁଜିଲାଣ୍ଡଠାରୁ ପରାସ୍ତ ହୋଇଥିଲା। ଏଥର ସମାନ ପ୍ରତିଦ୍ୱନ୍ଦ୍ୱୀକୁ ହରାଇ ସେହି ପରାଜୟର ମଧୁର ପ୍ରତିଶୋଧ ନେଇଛି।

୨୫୨ ରନ ବିଜୟ ଲକ୍ଷ୍ୟରେ ପଡ଼ିଆକୁ ଓହ୍ଲାଇଥିବା ଭାରତ ଭଲ ଆରମ୍ଭ କରିଥିଲା। ଆକ୍ରମଣର ନେତୃତ୍ୱ ନେଇଥିଲେ ହିଟ୍‌ମ୍ୟାନ ଅଧିନାୟକ ରୋହିତ ଶର୍ମା। ତେଣୁ ଶୁବମନ ଗିଲ୍ ସାମାନ୍ୟ ଧିମା ଖେଳିଥିଲେ ହେଁ ବିଶେଷ ଫରକ ପଡ଼ି ନ ଥିଲା। ଓପନିଂ ଯୋଡ଼ିରେ ୧୦୫ ରନ ଯୋଗ ହେବାପରେ ଗିଲ୍‌ଙ୍କୁ ଆଉଟ କରି ନ୍ୟୁଜିଲାଣ୍ଡକୁ ପ୍ରତିକ୍ଷୀତ ବ୍ରେକ୍ ଥ୍ରୁ ଦେଇଥିଲେ ଅଧିନାୟକ ମିଚେଲ ସାଣ୍ଟନର। ଶର୍ଟ ଏକ୍ସଟ୍ରା କଭରରେ ସୁପରମ୍ୟାନଙ୍କ ଭଳି ଜମ୍ପକରି ଗିଲ୍‌ଙ୍କ କ୍ୟାଚ ନେଇଥିଲେ ଗ୍ଲେନ୍ ଫିଲିପ୍ସ। ଗିଲ୍ ୫୦ ବଲ୍‌ରୁ ୧ ଛକା ସହାୟତାରେ ୩୧ ରନ କରିଥିଲେ। ୨୦ତମ ଓଭରରେ ବୋଲିଂ କରିବାକୁ ଆସିଥିବା ମାଇକେଲ ବ୍ରାସ୍‌ୱେଲ ନିଜର ପ୍ରଥମ ବଲ୍‌ରେ ବିରାଟ କୋହଲି (୧)ଙ୍କୁ ଏଲବିଡବ୍ଲ୍ୟୁ କରି ଭାରତକୁ ବଡ଼ ଝଟ୍‌କା ଦେଇଥିଲେ। ଭାରତ ୨ ରନ ବ୍ୟବଧାନରେ ୨ଟି ଉଇକେଟ ହରାଇଥିଲା। ଏହାପରେ ସେଟ୍ ହୋଇ ସାରିଥିବା ରୋହିତଙ୍କୁ ଧୈର୍ଯ୍ୟର ସହ ଇନିଂସ ଆଗେଇନେବା ଆବଶ୍ୟକ ହେଉଥିଲା। ମାତ୍ର ରାଚିନ ରବୀନ୍ଦ୍ରଙ୍କୁ ଷ୍ଟେପ୍‌ଆଉଟ ହୋଇ ମାରିବା ଚକ୍କରରେ ରୋହିତ ଷ୍ଟମ୍ପିଂ ହୋଇଯିବାରୁ ଭାରତ ସଙ୍କଟ ଘେରକୁ ଆସି ଯାଇଥିଲା। ୮୩ଟି ବଲ୍‌ର ସମ୍ମୁଖୀନ ହୋଇଥିବା ରୋହିତ ୭ ଚୌକା ଓ ୩ ଛକା ସହାୟତାରେ ୭୬ ରନ କରିଥିଲେ। ଶ୍ରେୟସ ଆୟର ଓ ଅକ୍ଷର ପଟେଲ ୪ର୍ଥ ଉଇକେଟରେ ୬୧ ରନର ମୂଲ୍ୟବାନ ଭାଗୀଦାରି ଗଢ଼ିଥିଲେ। ତେବେ ଆୟର ଅର୍ଦ୍ଧଶତକଠାରୁ ୨ ରନ ଦୂରରେ ଥିବାବେଳେ ରାଚିନ ରବୀନ୍ଦ୍ରଙ୍କ ବଲ୍‌ରେ ଆଉଟ ହୋଇଥିଲେ। ସେ ୬୨ ବଲ୍‌ରୁ ୪୮ ରନ କରିଥିଲେ। ଅକ୍ଷର ପଟେଲ ମଧ୍ୟ ୨୯ ରନକରି ପ୍ୟାଭିଲିୟନ ଫେରିଥିଲେ। ଲୋକେଶ ରାହୁଲ ଓ ହାର୍ଦ୍ଦିକ ପାଣ୍ଡ୍ୟା ୬ଷ୍ଠ ଉଇକେଟରେ ୩୮ ରନ ଯୋଗକରି ଭାରତକୁ ବିଜୟ ଦ୍ୱାରରେ ପହଞ୍ଚାଇ ଦେଇଥିଲେ। ହାର୍ଦ୍ଦିକ ୧୮ ରନକରି ଆଉଟ ହୋଇ ଯାଇଥିବାବେଳେ ରାହୁଲ ୩୪ ଓ ରବୀନ୍ଦ୍ର ଜାଡେଜା ୯ ରନରେ ଅପରାଜିତ ରହି ଦଳକୁ ଜିତାଇଥିଲେ। ନ୍ୟୁଜିଲାଣ୍ଡ ପକ୍ଷରୁ ମିଚେଲ ସାଣ୍ଟନର ଓ ମାଇକେଲ ବ୍ରାସୱେଲ ୨ଟି ଲେଖାଏ ଏବଂ ରାଚୀନ ରବୀନ୍ଦ୍ର ଓ କାଏଲ ଜେମିସନ ଗୋଟିଏ ଲେଖାଏ ଉଇକେଟ ନେଇଥିଲେ।

ଟସ୍ ଜିତି ବ୍ୟାଟିଂ ନିଷ୍ପତ୍ତି ନେଇଥିଲେ ନ୍ୟୁଜିଲାଣ୍ଡ ଅଧିନାୟକ ମିଚେଲ ସାଣ୍ଟନର। ଦୁଇ ଓପନର ୱିଲ ୟଙ୍ଗ୍ ଓ ରାଚିନ ରବୀନ୍ଦ୍ର ଦ୍ରୁତ ହାରରେ ରନ ସଂଗ୍ରହ କରି ୭ମ ଓଭରରେ ୫୦ ରନ ପୂରଣ କରି ବଡ଼ ସ୍କୋର ପାଇଁ ପ୍ଲାଟ୍‌ଫର୍ମ ପ୍ରସ୍ତୁତ ଥିଲେ। ମାତ୍ର ଭାରତୀୟ ସ୍ପିନରମାନେ ☞ପୃଷ୍ଠା–୪

ଆଜିଠୁ ବଜେଟ ଅଧିବେଶନର ଦ୍ୱିତୀୟ ପର୍ଯ୍ୟାୟ

ନୂଆଦିଲ୍ଲୀ ,୯।୩

ପାର୍ଲାମେଣ୍ଟର ବଜେଟ ଅଧିବେଶନ ଦ୍ୱିତୀୟ ପର୍ଯ୍ୟାୟ ସୋମବାରଠାରୁ ଆରମ୍ଭ ହେଉଛି। ବିରୋଧୀ ଦଳ ଭୋଟର ତାଲିକାରେ ଜାଲିଆତି, ଡୁପ୍ଲିକେଟ୍ ଭୋଟର ଫଟୋ ପରିଚୟ ପତ୍ର (ଇପିଆଇସି) ନମ୍ବର, ମଣିପୁରରେ ସାନି ହିଂସା ଏବଂ ଟ୍ରମ୍ପ୍ ପ୍ରଶାସନର ପାରସ୍ପରିକ ଟିକସର ମୁକାବିଲା ଦିଗରେ ଭାରତର ବିଫଳତା ଆଦି ପ୍ରସଙ୍ଗ ଉଠାଇ ସରକାରଙ୍କୁ ଘେରିବା ଯୋଜନା ରଖିଛି। ତେଣୁ ଆରମ୍ଭ ଦିନରୁ ସଂସଦର ଉଭୟ ଗୃହରେ ପ୍ରବଳ ହଙ୍ଗାମା ହୋଇପାରେ ବୋଲି କୁହାଯାଉଛି। ଅନ୍ୟପକ୍ଷରେ ଅନୁଦାନ ଦାବିକୁ ମଞ୍ଜୁର କରାଇବା, ବଜେଟ ପ୍ରକ୍ରିୟାକୁ ସମ୍ପୂର୍ଣ୍ଣ କରାଇବା, ମଣିପୁର ବଜେଟ ପାଇଁ ଅନୁମୋଦନ ଏବଂ ୱକ୍‌ଫ ସଂଶୋଧନ ବିଲ୍ ଗୃହୀତ କରାଇବା ଉପରେ ସରକାର ଗୁରୁତ୍ୱ ଦେବେ। ମଣିପୁରରେ ରାଷ୍ଟ୍ରପତି ଶାସନ ଲାଗୁ ହୋଇଥିବାବେଳେ ଏହାକୁ ସଂସଦର ଅନୁମୋଦନ ପାଇଁ ସ୍ୱରାଷ୍ଟ୍ର ମନ୍ତ୍ରୀ ଅମିତ୍ ଶାହା ☞ପୃଷ୍ଠା–୪

୫ ଦିନରେ ୪୦ ଡିଗ୍ରୀ ଛୁଇଁବ ତାପମାତ୍ରା

ଭୁବନେଶ୍ୱର,୯।୩ (ଅନୁରାଧା ମହାରଣା)

ସୁନ୍ଦରଗଡ଼, ଝାରସୁଗୁଡ଼ା, ସମ୍ବଲପୁର, ସୁବର୍ଣ୍ଣପୁର, ବୌଦ୍ଧ ଓ ବଲାଙ୍ଗୀର ଜିଲାରେ ରବିବାର ତାପମାତ୍ରା ୩୭ ଡିଗ୍ରୀ ସେଲ୍‌ସିୟସ ଉପରେ ଥିବା ରେକର୍ଡ କରାଯାଇଛି। ତେବେ ରାଜ୍ୟର କିଛି ଆଭ୍ୟନ୍ତରୀଣ ଜିଲାରେ ଆସନ୍ତା ୪ରୁ ୫ ଦିନ ମଧ୍ୟରେ ଦିନର ସର୍ବୋଚ୍ଚ ତାପମାତ୍ରା ୩ରୁ ୫ ଡିଗ୍ରୀ ବୃଦ୍ଧି ସହ କିଛି ଜିଲାରେ ୪୦ ଡିଗ୍ରୀ ସେଲ୍‌ସିୟସ ଅତିକ୍ରମ କରିବା ସମ୍ଭାବନା ରହିଛି। ରାତି ତାପମାତ୍ରା ମଧ୍ୟ ୨ରୁ ୪ ଡିଗ୍ରୀ ପର୍ଯ୍ୟନ୍ତ ବୃଦ୍ଧି ପାଇବ। ପାଣିପାଗ ବିଜ୍ଞାନ କେନ୍ଦ୍ର ପକ୍ଷରୁ ଏପରି ଆକଳନ କରାଯାଇଥିବାବେଳେ ସ୍ୱତନ୍ତ୍ର ରିଲିଫ୍ କମିଶନଙ୍କ ପକ୍ଷରୁ ସତର୍କ ସୂଚନା ଜାରି କରାଯାଇଛି। ଗ୍ରୀଷ୍ମକାଳୀନ ସମସ୍ୟାର ମୁକାବିଲା ପାଇଁ ପ୍ରସ୍ତୁତ ରହିବାକୁ ସମସ୍ତ ଜିଲାପାଳଙ୍କୁ ନିର୍ଦ୍ଦେଶ ଦିଆଯାଇଛି। ଶିଶୁ, ବୟସ୍କ ଓ ରୋଗୀଙ୍କ ସୁରକ୍ଷା ପ୍ରତି ଧ୍ୟାନ ରଖିବାକୁ ଲୋକଙ୍କୁ ପରାମର୍ଶ ଦିଆଯାଇଛି।

ଆଜିର ସମ୍ପାଦକୀୟ

ମଣିପୁର ନିଆଁ ଲିଭୁନାହିଁ

୮ ମାସରେ ୨୬ ଛାତ୍ରୀଛାତ୍ର ମୃତ

ଅବ୍ୟବସ୍ଥା ଘେରରେ ଆଦିବାସୀ ଆବାସିକ ବିଦ୍ୟାଳୟ

ଓଡ଼ିଶାର ଆଦିବାସୀ ବହୁଳ ଅଞ୍ଚଳରେ ଅଭାବୀ ପିଲା ଯେପରି ପାଠପଢ଼ାରୁ ବଞ୍ଚିତ ନ ହେବେ ସେଥିଲାଗି ରାଜ୍ୟ ସରକାର ଅନେକ ଆବାସିକ ବିଦ୍ୟାଳୟ ଖୋଲିଛନ୍ତି। ଉକ୍ତ ସ୍କୁଲଗୁଡ଼ିକରେ ମାଗଣାରେ ଖାଦ୍ୟ, ପୋଷାକ, ହଷ୍ଟେଲ ବ୍ୟବସ୍ଥା ଓ ଡାକ୍ତରୀ ଚିକିତ୍ସା ପ୍ରଦାନର ନିୟମ ରହିଛି। କିନ୍ତୁ ସ୍କୁଲରେ ପାଠପଢ଼ାରେ ଅବହେଳା ସାଙ୍ଗକୁ ଛାତ୍ରାବାସରେ ପରିଚାଳନାଗତ ଅବ୍ୟବସ୍ଥା ସୀମା ଅତିକ୍ରମ କରିଛି। ପୁଷ୍ଟିକର ଖାଦ୍ୟର ଅଭାବ ସହ ଅସ୍ୱସ୍ତିକର ପରିବେଶ ଯୋଗୁ ପିଲା ବାରମ୍ବାର ଜ୍ୱର ଓ ରୋଗଗ୍ରସ୍ତ ହେଉଛନ୍ତି। ଏପରି କି ସେମାନଙ୍କୁ ଉପଯୁକ୍ତ ଚିକିତ୍ସା ମଧ୍ୟ କରାଯାଉନାହିଁ। ଏହିସବୁ କାରଣରୁ ୮ ମାସ ଭିତରେ ଆଦିବାସୀ ଆବାସିକ ସ୍କୁଲଗୁଡ଼ିକରେ ୨୬ ଛାତ୍ରୀଛାତ୍ରଙ୍କ ମୃତ୍ୟୁ ଘଟିଲାଣି। ରାଜ୍ୟ ସରକାର ଶୁକ୍ରବାର ବିଧାନସଭାକୁ ଏହି ଉଦ୍‌ବେଗଜନକ ବିଷୟ ଅବଗତ କରାଇଛନ୍ତି। ତଫସିଲଭୁକ୍ତ ଜାତି (ଏସ୍‌ସି) ଏବଂ ତଫସିଲଭୁକ୍ତ ଜନଜାତି (ଏସ୍‌ଟି) ଉନ୍ନୟନ ବିଭାଗ ଦ୍ୱାରା ପରିଚାଳିତ ଆବାସିକ ବିଦ୍ୟାଳୟଗୁଡ଼ିକରେ ୨୦୨୪ ଜୁଲାଇରୁ ମାର୍ଚ୍ଚ ୭ ମଧ୍ୟରେ ଏତେ ସଂଖ୍ୟକ ପିଲାଙ୍କ ମୃତ୍ୟୁ ଘଟିବା ପ୍ରାଥମିକ ଶିକ୍ଷା ବ୍ୟବସ୍ଥାରେ ରହିଥିବା ତ୍ରୁଟିବିଚ୍ୟୁତି ଓ ଦୁର୍ବଳତା ପ୍ରତି ଅଙ୍ଗୁଳି ନିର୍ଦ୍ଦେଶ କରୁଛି। ସ୍କୁଲଗୁଡ଼ିକରେ ସଂସ୍କାର ଅଣାଯାଇ ଛୋଟ ଛୋଟ ପିଲାଙ୍କ ଅପମୃତ୍ୟୁ ପାଇଁ ଉତ୍ତରଦାୟିତ୍ୱ ସ୍ଥିର କରାଯାଉ ବୋଲି ଅଧିକାର କର୍ମୀ ଓ ବିରୋଧୀ ଦାବି କରିଛନ୍ତି।

ଭୁବନେଶ୍ୱର, (ଏଜେନ୍ସି)୯।୩

ରାଜ୍ୟରେ ଏସ୍‌ସି, ଏସ୍‌ଟି ବିଭାଗ ଦ୍ୱାରା ପରିଚାଳିତ ମୋଟ ୧୭୪୬ ଆଦିବାସୀ ଆବାସିକ ବିଦ୍ୟାଳୟ ରହିଛି। ଉକ୍ତ ସ୍କୁଲଗୁଡ଼ିକରେ ପ୍ରାୟ ୫.୭ ଲକ୍ଷ ଛାତ୍ରୀଛାତ୍ର ପଢୁଥିବାବେଳେ ସେମାନଙ୍କ ରହିବା ପାଇଁ ୬,୭୦୦ ହଷ୍ଟେଲ ନିର୍ମାଣ କରାଯାଇଛି। ତେବେ ଅନେକ ଆବାସିକ ସ୍କୁଲରେ ଦୁର୍ବଳ ଭିତ୍ତିଭୂମି, ସ୍ୱଚ୍ଛତାର ଅଭାବ ରହିଥିବାବେଳେ ସେମାନଙ୍କୁ ପାଠ ପଢ଼ାଇବା ଏବଂ ଦେଖାଶୁଣା ପାଇଁ ପର୍ଯ୍ୟାପ୍ତ ଷ୍ଟାଫ୍ ନାହାନ୍ତି। ଯେଉଁମାନେ ବି ନିଯୁକ୍ତି ପାଇ କାର୍ଯ୍ୟରତ ଅଛନ୍ତି, ସେମାନଙ୍କ ଅବହେଳା ପିଲାଙ୍କ ଦୁର୍ଦ୍ଦଶାକୁ ବଢ଼ାଇଦେଇଛି। ଉପଯୁକ୍ତ ସ୍ୱାସ୍ଥ୍ୟସେବା ଓ ଅନ୍ୟ ଡାକ୍ତରୀ ସୁବିଧା ସ୍ଥିତିକୁ ସଙ୍ଗିନ କରିଦେଇଛି। ଏଥିଯୋଗୁ ପିଲା ବାରମ୍ବାର ମୃତ୍ୟୁମୁଖରେ ପଡୁଥିବା ଅଭିଯୋଗ ହେଉଛି। ଏଭଳି ମୃତ୍ୟୁର କାରଣ ଖୋଜିବା ପାଇଁ ରାଜ୍ୟ ସରକାର ନିର୍ଦ୍ଦେଶ ଦେଇଛନ୍ତି।

୨୦୨୪ ଜୁଲାଇ ୩ରେ ରାୟଗଡ଼ା ଜିଲା ଦୁର୍ଗାପଦୁ ଆଶ୍ରମ ସ୍କୁଲର ପଞ୍ଚମ ଶ୍ରେଣୀ ଛାତ୍ରୀ ମନୀଷା ମଣ୍ଡାଙ୍ଗି(୧୦)ଙ୍କୁ ଜ୍ୱର ହୋଇଥିଲା। ହଷ୍ଟେଲର ଆସିଷ୍ଟାଣ୍ଟ ସୁପରିଣ୍ଟେଣ୍ଡେଣ୍ଟ ଘନ ଶବର ତାଙ୍କୁ ପାରାସିଟାମୋଲ ଖାଇବାକୁ ଦେଇ ନିଜ ଦାୟିତ୍ୱ ସାରିଦେଇଥିଲେ। ମନୀଷା ଡାକ୍ତରଙ୍କ ବିନା ପରାମର୍ଶରେ ୬ ଦିନ ଧରି କେବଳ ପାରାସିଟାମୋଲ ଖାଇବାରୁ ତାଙ୍କ ସ୍ୱାସ୍ଥ୍ୟ ଆହୁରି ବିଗଡ଼ିଯାଇଥିଲା। ୭ ତାରିଖରେ ଆଶାକର୍ମୀ ରକ୍ତ ପରୀକ୍ଷା କରାଇବାରୁ ମନୀଷାଙ୍କୁ ମ୍ୟାଲେରିଆ ହୋଇଥିବା ଜଣାପଡ଼ିଲା। ☞ପୃଷ୍ଠା–୪

କ୍ରିତି ଶ୍ରେଷ୍ଠ ଅଭିନେତ୍ରୀ, ବିକ୍ରାନ୍ତ ନଂ.୧ ଅଭିନେତା

କ୍ରିତି ସାନନ୍

ବିକ୍ରାନ୍ତ ମେସି

ଆଇଆଇଏଫ୍‌ଏ ଡିଜିଟାଲ ଆୱାର୍ଡ୍ସ ୨୦୨୫

ଜୟପୁର, ୯।୩

'ଇଣ୍ଟରନ୍ୟାଶନାଲ ଇଣ୍ଡିଆନ ଫିଲ୍ମ ଏକାଡେମୀ ଆୱାର୍ଡ୍ସ (ଆଇଆଇଏଫ୍‌ଏ) ୨୦୨୫' ଶନିବାରଠାରୁ ରାଜସ୍ଥାନର ଜୟପୁରଠାରେ ଆରମ୍ଭ ହୋଇଛି। 'ଆଇଆଇଏଫ୍‌ଏ'ର ଏହି ୨୫ତମ ସଂସ୍କରଣର ପ୍ରଥମ ଦିନରେ 'ଆଇଆଇଏଫ୍‌ଏ ଡିଜିଟାଲ ଆୱାର୍ଡ୍ସ ୨୦୨୫'ର ଘୋଷଣା କରାଯାଇଥିଲା। ଏହି ଅବସରରେ ବିଭିନ୍ନ ଓଟିଟି ପ୍ଲାଟ୍‌ଫର୍ମରେ ରିଲିଜ୍ ହୋଇଥିବା ଶ୍ରେଷ୍ଠ ଚଳଚ୍ଚିତ୍ର, ସିରିଜ୍‌ଗୁଡ଼ିକ ସହ ଏଥିରେ ଉତ୍କୃଷ୍ଟ ଅଭିନୟ କରିଥିବା ତାରକାମାନଙ୍କୁ ସମ୍ମାନିତ କରାଯାଇଛି। ଏହି ଆୱାର୍ଡ ସେରିମୋନିରେ ଓଟିଟି ନେଟ୍‌ଫ୍ଲିକ୍ସରେ ରିଲିଜ୍ ହୋଇଥିବା କନିକା ଢିଲୋନଙ୍କ ନିର୍ମିତ 'ଦୋ ପତ୍ତି' ଫିଲ୍ମ ପାଇଁ ଅଭିନେତ୍ରୀ କ୍ରିତି ସାନନ୍‌ଙ୍କୁ ଶ୍ରେଷ୍ଠ ଅଭିନେତ୍ରୀ (ଫିଲ୍ମ) ଭାବେ ପୁରସ୍କାର ମିଳିଛି। 'ଦୋ ପତ୍ତି' ଫିଲ୍ମରେ କ୍ରିତି ଦ୍ୱୈତ ଭୂମିକାରେ ନଜରକୁ ଆସିଥିବା ସହ ନିଜ ଦମଦାର ଅଭିନୟ ଦ୍ୱାରା ଦର୍ଶକଙ୍କର ପ୍ରଶଂସା ସାଉଣ୍ଟିଥିଲେ। ସେହିପରି ନେଟ୍‌ଫ୍ଲିକ୍ସରେ ରିଲିଜ୍ ହୋଇଥିବା ଦିନେଶ ଭିଜାନ ଓ ଜ୍ୟୋତି ଦେଶପାଣ୍ଡେଙ୍କ ନିର୍ମିତ କ୍ରାଇମ ଥ୍ରିଲର ମୁଭି 'ସେକ୍ଟର ୩୬' ପାଇଁ ଅଭିନେତା ବିକ୍ରାନ୍ତ ମେସିଙ୍କୁ ଶ୍ରେଷ୍ଠ ଅଭିନେତା (ଫିଲ୍ମ) ପୁରସ୍କାର ମିଳିଛି। 'ବର୍ଲିନ' ଫିଲ୍ମ ପାଇଁ ଅଭିନେତ୍ରୀ ଅନୁପ୍ରିୟା ଗୋଏଙ୍କା ଶ୍ରେଷ୍ଠ ସହ ଅଭିନେତ୍ରୀ (ଫିଲ୍ମ) ଏବଂ 'ସେକ୍ଟର ୩୬' ଫିଲ୍ମ ପାଇଁ ଅଭିନେତା ଦୀପକ ଡୋବ୍ରିଆଲଙ୍କୁ ଶ୍ରେଷ୍ଠ ସହ ଅଭିନେତା (ଫିଲ୍ମ) ଭାବେ ପୁରସ୍କାର ☞ପୃଷ୍ଠା–୪

ସଂକ୍ଷେପରେ

କୁର୍ସ୍କରେ ୟୁକ୍ରେନ୍ ସେନା ଉପରେ ଆକ୍ରମଣ

ଗ୍ୟାସ୍ ପାଇପ୍ ଲାଇନ୍‌ରେ ଆସିଥିଲେ ରୁଷିଆ ସୈନ୍ୟ

କିଭ୍ ,୯।୩

ରୁଷିଆ ସ୍ୱତନ୍ତ୍ର ବାହିନୀର ସୈନ୍ୟମାନେ ଗ୍ୟାସ୍ ପାଇପ୍‌ଲାଇନ ଭିତରେ ଆସି କୁର୍ସ୍କରେ ଥିବା ୟୁକ୍ରେନ୍ ସେନା ୟୁନିଟ୍ ଉପରେ ପଛ ଭାଗରୁ ଆକ୍ରମଣ କରିଛନ୍ତି। କିଭ୍ ଦଖଲ କରିଥିବା ସୀମାନ୍ତ ପ୍ରଦେଶକୁ ପୁନର୍ବାର ନିଜ ନିୟନ୍ତ୍ରଣକୁ ନେବା ଲାଗି ମସ୍କୋ ଏଭଳି ଆକ୍ରମଣ ଚଳାଇଛି। ଗତ ଅଗଷ୍ଟରେ ୟୁକ୍ରେନ୍ ସୈନ୍ୟ ସୀମା ଅତିକ୍ରମ କରି କୁର୍ସ୍କରେ ଆକ୍ରମଣ କରିଥିଲେ। ଦ୍ୱିତୀୟ ବିଶ୍ୱଯୁଦ୍ଧ ପରେ ରୁଷିଆ ଅଞ୍ଚଳରେ ଏହା ଥିଲା ସବୁଠୁ ବଡ଼ ଆକ୍ରମଣ। ଅଳ୍ପ କିଛିଦିନ ମଧ୍ୟରେ ୟୁକ୍ରେନ୍ ସେନା ଗୁରୁତ୍ୱପୂର୍ଣ୍ଣ ସୁଦ୍‌ଝା ସୀମାନ୍ତ ସହର ସମେତ କୁର୍ସ୍କ ଅଞ୍ଚଳରୁ ୧,୦୦୦ ବର୍ଗ କିଲୋମିଟର ଦଖଲ କରିଥିଲା। ଏଥିସହିତ ଶତାଧିକ ରୁଷୀୟ ଯୁଦ୍ଧବନ୍ଦୀଙ୍କୁ ନେଇଯାଇଥିଲା। ଭବିଷ୍ୟତରେ ଶାନ୍ତି ଆଲୋଚନାରେ ମୂଲଚାଲ ସୁବିଧା ହାସଲ ଏବଂ ପୂର୍ବ ୟୁକ୍ରେନ୍‌ରୁ ରୁଷିଆକୁ ସେନା ପ୍ରତ୍ୟାହାର ପାଇଁ ଚାପ ପକାଇବା ଲକ୍ଷ୍ୟରେ ଏହି ଆକ୍ରମଣ କରାଯାଇଥିଲା ବୋଲି କିଭ୍ କହିଥିଲା। ୟୁରୋପକୁ ଗ୍ୟାସ୍ ଯୋଗାଇବା ପାଇଁ ରୁଷିଆ ବ୍ୟବହାର କରୁଥିବା ପାଇପ୍‌ଲାଇନ ଭିତରେ ଏହାର ସୈନ୍ୟମାନେ ପ୍ରାୟ ୧୫ କିଲୋମିଟର ଚାଲି କୁର୍ସ୍କରେ ପହଞ୍ଚି ଆକ୍ରମଣ କରିଛନ୍ତି। ସେମାନ ଆକ୍ରମଣ ପୂର୍ବରୁ ପାଇପ୍ ମଧ୍ୟରେ ଅନେକ ଦିନ ବିତାଇଥିବା ବ୍ଲଗର ୟୁରି ପୋଡୋଲ୍ୟାକା କହିଛନ୍ତି।

ନ୍ୟୁୟର୍କରେ ବନାଗ୍ନି: ଜରୁରୀ ସ୍ଥିତି ଜାରି

ନ୍ୟୁୟର୍କ,୯।୩

ଆମେରିକାର ନ୍ୟୁୟର୍କ ଅନ୍ତର୍ଗତ ଲଙ୍ଗ୍ ଆଇଲାଣ୍ଡରେ ବନାଗ୍ନି ଯୋଗୁ ଧୂଆଁର ଘନ ଆସ୍ତରଣ ଉକ୍ତ ଅଞ୍ଚଳକୁ ଆଚ୍ଛାଦିତ କରି ରଖିଛି। ଫଳରେ ନ୍ୟୁୟର୍କ ଗଭର୍ନର କାଥି ହୋଚୁଲ୍ ସେଠାରେ ଜରୁରୀ ସ୍ଥିତି ଘୋଷଣା କରିଛନ୍ତି। ନିଆଁ ଭୟରେ ପ୍ରମୁଖ ରାଜପଥଗୁଡ଼ିକୁ ବନ୍ଦ କରିଦିଆଯିବା ସହ ସେନା ଘାଟିଗୁଡ଼ିକୁ ଖାଲି କରାଯାଇଛି। ଜଙ୍ଗଲ ନିଆଁ ଦ୍ରୁତ ବେଗରେ ମାଡୁଥିବାରୁ ଏକ ରାସାୟନିକ ଫ୍ୟାକ୍ଟ୍ରି ଏବଂ ଆମାଜନ୍ ୱେରହାଉସ୍ ପାଇଁ ବିପଦ ସୃଷ୍ଟି କରିଛି। ନ୍ୟୁୟର୍କ ସହରର ପୂର୍ବ ଭାଗରେ ଥିବା ପାଇନ୍ ବାରେନ୍ସ ଅଞ୍ଚଳରେ ବନାଗ୍ନି ବ୍ୟାପିବାରେ ଲାଗିଛି।

ସିରିଆ ପୁଣି ଅଶାନ୍ତ

ସଂଘର୍ଷରେ ୧,୦୦୦ ମୃତ

ବେରୁଟ୍/କାଇରୋ ,୯।୩

ସିରିଆରେ ଦୁଇଦିନ ଧରି ସୁରକ୍ଷା ବଳ ଏବଂ ବହିଷ୍କୃତ ରାଷ୍ଟ୍ରପତି ବଶର ଅସାଦଙ୍କ ଅନୁଗତମାନଙ୍କ ମଧ୍ୟରେ ସଂଘର୍ଷ ଏବଂ ପ୍ରତିଶୋଧ ହତ୍ୟାରେ ୧,୦୦୦ରୁ ଊର୍ଦ୍ଧ୍ୱ ଲୋକଙ୍କ ମୃତ୍ୟୁ ଘଟିଲାଣି। ସିରିଆରେ ୧୪ ବର୍ଷ ପୂର୍ବରୁ ଆରମ୍ଭ ହୋଇଥିବା ଗୃହଯୁଦ୍ଧରେ ଏହା ସବୁଠୁ ମରଣାନ୍ତକ ହିଂସାକାଣ୍ଡ ବୋଲି କୁହାଯାଉଛି। ବ୍ରିଟେନ୍‌ସ୍ଥିତ ସିରିଆନ୍ ଅବ୍‌ଜରଭେଟୋରି ଫର୍ ହ୍ୟୁମାନ ରାଇଟ୍ସ ସୂଚନା ଅନୁଯାୟୀ, ଗୁରୁବାରଠାରୁ ଆରମ୍ଭ ହୋଇଥିବା ସଂଘର୍ଷରେ ୭୪୫ ଜଣ ସାଧାରଣ ନାଗରିକଙ୍କ ମୃତ୍ୟୁ ଘଟିଥିବାବେଳେ ସରକାରୀ ସୁରକ୍ଷା ବଳର ୧୨୫ ଜଣ ଏବଂ ଅସାଦଙ୍କ ସ୍ୱୀକୃତିପ୍ରାପ୍ତ ସଶସ୍ତ୍ର ଉଗ୍ରପନ୍ଥୀ ସଂଗଠନର ୧୪୮ ଜଣ ପ୍ରାଣ ହରାଇଛନ୍ତି। ନିରୀହ ଲୋକମାନଙ୍କୁ ଅତି ନିକଟରୁ ଗୁଳିକରି ହତ୍ୟା କରାଯାଇଛି। ଲାଟାକିଆ ସହରର ଅଧିକାଂଶ ଭାଗରେ ବିଦ୍ୟୁତ ଓ ଜଳଯୋଗାଣ ବନ୍ଦ କରିଦିଆଯାଇଛି। ଦେଶରେ ଶାନ୍ତି ସ୍ଥାପନ ପାଇଁ ସିରିଆର ଅନ୍ତରୀଣ ରାଷ୍ଟ୍ରପତି ଅହମଦ ଶାରା ରବିବାର ଆହ୍ୱାନ ଦେଇଛନ୍ତି। ଆମକୁ ଜାତୀୟ ଏକତା ଏବଂ ଆଭ୍ୟନ୍ତରୀଣ ଶାନ୍ତି ଫେରାଇଆଣିବାକୁ ହେବ ବୋଲି ସେ କହିଛନ୍ତି।

ସିରିଆ ସଂଘର୍ଷରେ ମୃତ ୪ ସୈନ୍ୟଙ୍କ ପାଇଁ ଇଡଲିବ୍‌ର ଅଲ୍-ଜନୌଦିୟା ଗ୍ରାମରେ ଅନୁଷ୍ଠିତ ଅନ୍ତ୍ୟେଷ୍ଟି ଶୋଭାଯାତ୍ରାରେ ଶୋକାକୁଳ ସମ୍ପର୍କୀୟମାନେ।

ଶାନ୍ତି ଆହ୍ୱାନ ଦେଲେ ଅହମଦ ଶାରା

୩ ମାସ ପୂର୍ବରୁ ଉଗ୍ରପନ୍ଥୀମାନେ ଅସାଦଙ୍କୁ କ୍ଷମତାଚ୍ୟୁତ କରି ଶାସନ କ୍ଷମତା ନିଜ ହାତକୁ ନେଇଥିଲେ। ସଂଘର୍ଷ ଏବଂ ପ୍ରତିଶୋଧ ହିଂସାଜନିତ ଉତ୍ତେଜନା ବୃଦ୍ଧି ନୂଆ ସରକାରଙ୍କ ପାଇଁ ଚ୍ୟାଲେଞ୍ଜ ସୃଷ୍ଟି କରିଛି। ଅସାଦଙ୍କ ଅନୁଗତ ବାହିନୀର ଆକ୍ରମଣର ଜବାବ ଦିଆଯାଉଥିବା ସରକାର କହିଛନ୍ତି। ହିଂସାକାଣ୍ଡ ପାଇଁ ବ୍ୟକ୍ତିଗତ କାର୍ଯ୍ୟକୁ ଦାୟୀ କରାଯାଇଛି। ଗୁରୁବାରଠାରୁ ସଂଘର୍ଷ ଆରମ୍ଭ ହୋଇଥିବାବେଳେ ମୁସଲମାନ ବନ୍ଧୁକଧାରୀମାନେ ଅସାଦଙ୍କ ସଂଖ୍ୟାଲଘୁ ଅଲାଓ୍ୱିତେ ଗୋଷ୍ଠୀର ସଦସ୍ୟମାନଙ୍କ ବିରୋଧରେ ପ୍ରତିଶୋଧ ହତ୍ୟା ଆରମ୍ଭ କରିଥିଲେ। ଏହି ଘଟଣା ଅସାଦ ସରକାରଙ୍କୁ କ୍ଷମତାଚ୍ୟୁତ କରିଥିବା ହୟାତ ତହରିର୍ ଅଲ୍-ଶାମ୍ ପାଇଁ ବଡ଼ ଝଟ୍‌କା ହୋଇଛି। ଅଲଓ୍ୱିତେ ଅସାଦ ସରକାରଙ୍କ ପାଇଁ ବହୁ ଦଶନ୍ଧି ଧରି ସମର୍ଥନର ଆଧାର ରହିଆସିଛି। ଏବେ ସେମାନଙ୍କୁ ଘର ସାମ୍ନାରେ ଏବଂ ରାସ୍ତାରେ ଗୁଳିକରି ହତ୍ୟା କରାଯାଉଛି। ବିଭିନ୍ନ ସ୍ଥାନରେ ଅନେକ ଅଲଓ୍ୱିତେଙ୍କର ଘର ଲୁଟ୍ ହେବା ସହ ନିଆଁ ଲଗାଇଦିଆଯାଇଥିବା ଉପକୂଳ ଅଞ୍ଚଳର ୨ ବାସିନ୍ଦା ଗୋପନ ସ୍ଥାନରୁ ଗଣମାଧ୍ୟମକୁ କହିଛନ୍ତି। ବନିୟାସ୍ ସହର ହିଂସା ଦ୍ୱାରା ସର୍ବାଧିକ କ୍ଷତିଗ୍ରସ୍ତ ହୋଇଛି। ସେଠାର ରାସ୍ତାଘାଟରେ ମୃତଦେହ ପଡ଼ିରହିଥିବାବେଳେ ଘର ଭିତରେ ଓ ଛାତରେ ମଧ୍ୟ ମୃତଦେହ ପଡ଼ିରହିଥିବା ଦେଖାଯାଇଛି। ସେଗୁଡ଼ିକୁ ଉଠାଇବା ପାଇଁ କେହି ନାହାନ୍ତି। ବନ୍ଧୁକଧାରୀମାନେ ମୃତଦେହ ଉଠାଇବାକୁ ଦେଉନାହାନ୍ତି। ଶୁକ୍ରବାର ହିଂସାକାଣ୍ଡ ଆରମ୍ଭ ହେବା ପରେ ବନିୟାସ ସହରର ୫୭ ବର୍ଷୀୟ ଅଲି ଶେହା ନିଜ ପରିବାର ଓ ପଡୋଶୀଙ୍କ ସହ ଘରଛାଡ଼ି ପଳାଇଥିଲେ। ତାଙ୍କ ଘର ପାଖରେ ରହୁଥିବା ଅଲଓ୍ୱିତେ ସମ୍ପ୍ରଦାୟର ୨୦ ଜଣଙ୍କୁ ମାରିଦିଆଯାଇଥିବା ସେ କହିଛନ୍ତି। ଅସାଦ ଦସରକାର କରିଥିବା ଅପରାଧ ପାଇଁ ପ୍ରତିଶୋଧ ଭାବେ ଏବେ ଅଲଓ୍ୱିତେ ସଂଖ୍ୟାଲଘୁଙ୍କୁ ହତ୍ୟା କରାଯାଉଛି। ଆକ୍ରମଣକାରୀଙ୍କ ମଧ୍ୟରେ ବିଦେଶୀ ଏବଂ ଉଗ୍ରପନ୍ଥୀ ରହିଛନ୍ତି।

କୋଭିଡ୍ ଲୁଚାଇଥିଲା ଚାଇନା: ୨୪ ବିଲିୟନ ଡଲାର ଜରିମାନା କଲେ ଆମେରିକା ବିଚାରପତି

ୱାଶିଂଟନ ,୯।୩

କୋଭିଡ୍-୧୯ ମହାମାରୀକୁ ଲୁଚାଇବା ଏବଂ ବ୍ୟକ୍ତିଗତ ସୁରକ୍ଷା ଉପକରଣ (ପିପିଇ)କୁ ଗଚ୍ଛିତ କରି ରଖିବାର ମନମୁଖି କାର୍ଯ୍ୟ ପାଇଁ ଚାଇନା ସରକାର ଦାୟୀ ବୋଲି ଆମେରିକା ମିସୌରୀ ରାଜ୍ୟର ଜଣେ ବିଚାରପତି କହିଛନ୍ତି। ୨୦୧୯ରେ ଚାଇନାରୁ ଉତ୍ପନ୍ନ ଏହି ଭୂତାଣୁ ଯୋଗୁ ବିଶ୍ୱବ୍ୟାପୀ ମହାମାରୀରେ ୭୦ ଲକ୍ଷରୁ ଊର୍ଦ୍ଧ୍ୱ ଲୋକଙ୍କ ମୃତ୍ୟୁ ଘଟିଥିଲା। ଏଥିପାଇଁ ମିସୌରୀରେ ହୋଇଥିବା କ୍ଷୟକ୍ଷତି ନିମନ୍ତେ ଚାଇନା ୨୪ ବିଲିୟନ ଡଲାର ପୈଠ କରିବାକୁ ଏହାର ଡିଷ୍ଟ୍ରିକ୍ଟ କୋର୍ଟର ବିଚାରପତି ଷ୍ଟିଫେନ୍ ଏନ୍ ଲିମ୍ବାଉଘ୍ ନିର୍ଦ୍ଦେଶ ଦେଇଛନ୍ତି। ୨୦୨୦ରେ ମିସୌରୀ ରାଜ୍ୟ ପକ୍ଷରୁ ଚାଇନା ସରକାର ଏବଂ କୋଭିଡ୍ ଭୂତାଣୁର ଉତ୍ପତ୍ତି ସ୍ଥଳ ଉହାନ୍ ଇନ୍‌ଷ୍ଟିଚ୍ୟୁଟ୍ ଅଫ୍ ଭାଇରୋଲୋଜି ବିରୋଧରେ ମୋକଦ୍ଦମା ଦାଏର କରିଥିଲେ। ବିଚାରପତିଙ୍କ ରାୟକୁ ଚାଇନା ଅଗ୍ରାହ୍ୟ କରିଥିବାବେଳେ ଏହା ବିରୋଧରେ ପଦକ୍ଷେପ ନେବା ପାଇଁ କହିଛି। ଚାଇନା କୋଭିଡ୍ ସଂକ୍ରମଣ ଖବରକୁ ଲୁଚାଇ ରଖିବା ସହ ପିପିଇ କିଟ୍ ବିଶ୍ୱକୁ ଯୋଗାଣ ନ କରି ଗଚ୍ଛିତ ରଖିବା ଦିଗରେ କାର୍ଯ୍ୟ କରୁଥିଲା ବୋଲି ବିଚାରପତି କହିଛନ୍ତି।

ଆତତାୟୀଙ୍କ ଟାର୍ଗେଟ୍‌ରେ ଥିଲେ ଟ୍ରମ୍ପ୍

ହ୍ୱାଇଟ୍ ହାଉସ୍ ନିକଟରେ ଗୁଳିକଲା ସିକ୍ରେଟ୍ ସର୍ଭିସ୍

ୱାଶିଂଟନ୍,୯।୩

ଆମେରିକା ରାଷ୍ଟ୍ରପତି ଡୋନାଲ୍ଡ ଟ୍ରମ୍ପଙ୍କୁ ହତ୍ୟା କରିବା ପାଇଁ ଯୋଜନା କରୁଥିବା ଜଣେ ବ୍ୟକ୍ତିଙ୍କୁ ରବିବାର ସକାଳେ ହ୍ୱାଇଟ୍ ହାଉସ୍ ନିକଟରେ ସିକ୍ରେଟ୍ ସର୍ଭିସ ଏଜେଣ୍ଟମାନେ ଗୁଳି କରିଛନ୍ତି। ଇଣ୍ଡିଆନାରୁ ଆସିଥିବା ଏହି 'ଆତ୍ମଘାତୀ' ବନ୍ଧୁକଧାରୀ ହ୍ୱାଇଟ୍ ହାଉସ୍ ଭିତରକୁ ଯାଇ ରାଷ୍ଟ୍ରପତିଙ୍କୁ ହତ୍ୟା କରିଥାଆନ୍ତେ। ମେଟ୍ରୋପଲିଟାନ୍ ପୋଲିସ ଏନେଇ ସୂଚନା ପାଇବା ପରେ ସିକ୍ରେଟ୍ ସର୍ଭିସ୍‌କୁ ଅବଗତ କରାଇଥିଲା। ଏଜେଣ୍ଟମାନେ ପେନ୍‌ସିଲ୍‌ଭାନିଆ ଆଭେନ୍ୟୁରେ ତାଙ୍କୁ ଠାବ କରିବା ପରେ ମୁହାଁମୁହିଁ ହୋଇଥିଲେ। ଏଜେଣ୍ଟଙ୍କ ଗୁଳିମାଡ଼ରେ ସେ ଆହତ ହୋଇଛନ୍ତି। ଆହତ ଆତତାୟୀଙ୍କୁ ହସ୍ପିଟାଲରେ ଭର୍ତ୍ତି କରାଯାଇଛି। ତେବେ ତାଙ୍କ ସ୍ୱାସ୍ଥ୍ୟବସ୍ଥା ସମ୍ପର୍କରେ କିଛି ସୂଚନା ମିଳିନାହିଁ। ଏହି ଘଟଣା ଘଟିବାବେଳେ ଟ୍ରମ୍ପ୍ ଫ୍ଲୋରିଡା ବାସଭବନରେ ଥିଲେ। ପ୍ରକାଶ ଯେ, ଏହା ପୂର୍ବରୁ ମଧ୍ୟ ଟ୍ରମ୍ପଙ୍କ ଉପରେ ଏକାଧିକ ଥର ହତ୍ୟା ଉଦ୍ୟମ ହୋଇଛି। ଗତ ଫେବୃଆରୀ ୨୭ରେ ଟ୍ରମ୍ପଙ୍କୁ ମିଶାଇଲରେ ଉଡ଼ାଇବା ନେଇ ଫ୍ଲୋରିଡାର ଜଷ୍ଟିନ ବ୍ଲାକ୍ବଟନ୍ ୯୧୧ ଥର କଲ୍ କରିଥିଲେ। ଏପରି କି ନ୍ୟୁୟର୍କକୁ ଧ୍ୱସ୍ତବିଧ୍ୱସ୍ତ କରିଦେବେ ବୋଲି କହିଥିଲେ। ପୋଲିସ ତାଙ୍କୁ ଗିରଫ କରିଛି। ୨୦୨୪ ଜୁଲାଇ ୧୩ରେ ପେନ୍‌ସିଲଭାନିଆରେ ନିର୍ବାଚନ ପ୍ରଚାରବେଳେ ରିପବ୍ଲିକାନ୍ ଟ୍ରମ୍ପଙ୍କ ଉପରକୁ ଗୁଳି ଚଳାଯାଇଥିଲା। ଗୁଳି ତାଙ୍କ କାନ ସହ ଘଷିହୋଇ ଯାଇଥିଲା। ଆକ୍ରମଣକାରୀ ଥୋମାସ୍ କ୍ରୁକ୍ସଙ୍କୁ ସିକ୍ରେଟ୍ ସର୍ଭିସ ଏଜେଣ୍ଟମାନେ କାବୁ କରିଥିଲେ।

ମଣିପୁର: ସେନା କାର୍ଯ୍ୟାନୁଷ୍ଠାନକୁ ବିରୋଧ

ବନ୍ଦ ଯୋଗୁ ସ୍ୱାଭାବିକ ଜୀବନଯାତ୍ରା ବ୍ୟାହତ

ଇମ୍ଫାଲ୍/ଚୁରାଚାନ୍ଦପୁର ,୯।୩ (ପି.ଟି.)

ମଣିପୁର ବନ୍ଦବେଳେ ସୁରକ୍ଷାକର୍ମୀ ରାସ୍ତାରେ ଜଗି ରହିଛନ୍ତି।

କୁକି-ଜୋ ସମ୍ପ୍ରଦାୟ ଉପରେ ସୁରକ୍ଷା ବଳର କାର୍ଯ୍ୟାନୁଷ୍ଠାନକୁ ବିରୋଧ କରି ରବିବାର ମଣିପୁରର କୁକିବହୁଳ ଅଞ୍ଚଳରେ ଅନିର୍ଦ୍ଦିଷ୍ଟ କାଳ ବନ୍ଦ ପାଳନ ଯୋଗୁ ସ୍ୱାଭାବିକ ଜୀବନଯାତ୍ରା ବ୍ୟାହତ ହୋଇଛି। କାଙ୍ଗପୋକ୍‌ପି ଜିଲାରେ ଶନିବାର କୁକି ବିକ୍ଷୋଭକାରୀ ଏବଂ ସୁରକ୍ଷା ବଳ ମଧ୍ୟରେ ସଂଘର୍ଷ ଘଟି ପୋଲିସ ଗୁଳିରେ ଜଣେ ପ୍ରାଣ ହରାଇଥିବାବେଳେ ୪୦ ଜଣ ଆହତ ହୋଇଥିଲେ। ଉକ୍ତ ଜିଲାରେ ଉତ୍ତେଜନା ଲାଗି ରହିଥିବାବେଳେ କୁକିବହୁଳ ଚୁରାଚାନ୍ଦପୁର ଏବଂ ଟେଙ୍ଗ୍‌ନୌପାଲ ଜିଲାରେ ମଧ୍ୟ ବିକ୍ଷୋଭକାରୀ ଟାୟାର ଜାଳି ରାସ୍ତା ଅବରୋଧ କରିଥିଲେ। ତେବେ ରବିବାର କୌଣସି ହିଂସା ଘଟିନାହିଁ। ଉକ୍ତ ଜିଲାଗୁଡ଼ିକରେ ଦୋକାନବଜାର ବନ୍ଦ ରହିଥିବାବେଳେ ରାସ୍ତାରେ କ୍ୱଚିତ୍ ଗାଡ଼ି ଚଳାଚଳ କରୁଛି। ଲୋକମାନଙ୍କୁ ଘରୁ ନ ବାହାରିବା ପାଇଁ ଆନ୍ଦୋଳନକାରୀମାନେ କହୁଥିବା ଦେଖାଯାଇଛି। ଜିଲାର ବିଭିନ୍ନ ସ୍ଥାନରେ ଏବଂ ୨ ନମ୍ବର ଜାତୀୟ ରାଜପଥରେ ଅତିରିକ୍ତ ସୁରକ୍ଷା ବଳ ନିୟୋଜିତ କରାଯିବା ସହ ଆଇନ ଶୃଙ୍ଖଳା ବଜାୟ ରଖିବା ପାଇଁ ପାଟ୍ରୋଲିଂକୁ ବଢ଼ାଇ ଦିଆଯାଇଛି।

ଶନିବାରଠାରୁ ମଣିପୁରରେ ଅବାଧ ଗମନାଗମନକୁ ଅନୁମତି ଦେବା ନିମନ୍ତେ ସ୍ୱରାଷ୍ଟ୍ର ମନ୍ତ୍ରୀ ଅମିତ୍ ଶାହାଙ୍କ ନିର୍ଦ୍ଦେଶକୁ କୁକି ସମ୍ପ୍ରଦାୟ ବିରୋଧ କରିଛି। କାଙ୍ଗପୋକ୍‌ପିରେ ଶାହାଙ୍କ ନିର୍ଦ୍ଦେଶକୁ ବିରୋଧକରି ବିକ୍ଷୋଭକାରୀମାନେ ରାସ୍ତାକୁ ଓହ୍ଲାଇବାରୁ ସେମାନଙ୍କୁ ଘଉଡ଼ାଇବାକୁ ଯାଇ ପୋଲିସ ଲୁହବୁହା ବାଷ୍ପ ପ୍ରୟୋଗ କରିଥିଲା। ଫଳରେ ସୁରକ୍ଷା କର୍ମୀ ଓ ବିକ୍ଷୋଭକାରୀଙ୍କ ମଧ୍ୟରେ ସଂଘର୍ଷ ଘଟି ଜଣେ ପ୍ରାଣ ହରାଇବା ସହ ୪୦ ଜଣ ଆହତ ହୋଇଥିଲେ। ବିକ୍ଷୋଭକାରୀ କେତେକ ଗାଡ଼ି ଭଙ୍ଗାରୁଜା କରିବା ସହ ପୋଡ଼ିଦେଇଥିଲେ।

କାଲିଫର୍ନିଆ ହିନ୍ଦୁ ମନ୍ଦିରରେ ଉପଦ୍ରବ

ନ୍ୟୁୟର୍କ/ନୂଆଦିଲ୍ଲୀ ,୯।୩

ଆମେରିକାର କାଲିଫର୍ନିଆ ରାଜ୍ୟରେ ଥିବା ଏକ ଖ୍ୟାତନାମା ହିନ୍ଦୁ ମନ୍ଦିର କାନ୍ଥରେ କେତେଜଣ ଦୁର୍ବୃତ୍ତ ଭାରତ ବିରୋଧୀ ଲେଖା ଲେଖିଥିବାବେଳେ ଅନ୍ୟ ଏକ ଘଟଣାରେ ଆମେରିକାରେ ଥିବା ଭାରତୀୟମାନଙ୍କ ପବିତ୍ର ସ୍ଥାନକୁ ଟାର୍ଗେଟ କରାଯାଇଛି। ସେମାନେ ସାନ୍ ବେର୍ନାର୍ଡିନୋ କାଉଣ୍ଟିର ଚିନୋ ହିଲ୍ସରେ ଥିବା ଶ୍ରୀସ୍ୱାମୀନାଥନ୍ ମନ୍ଦିରକୁ ଅପବିତ୍ର କରିଥିବା ବୋଚାସନୱାସି ଅକ୍ଷର ପୁରୁଷୋତ୍ତମ ସ୍ୱାମୀନାରାୟଣ ସଂସ୍ଥା (ବିଏପିଏସ୍) ପକ୍ଷରୁ କୁହାଯାଇଛି।

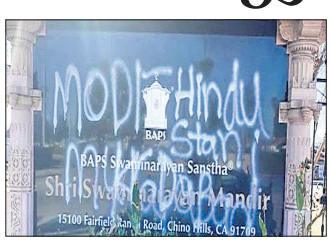

ସ୍ୱାମୀନାଥନ୍ ମନ୍ଦିରରେ ଉପଦ୍ରବୀମାନେ 'ମୋଦି ହିନ୍ଦୁସ୍ଥାନ ମୃର୍ଦ୍ଦାବାଦ୍' ଲେଖିଛନ୍ତି।

ନିନ୍ଦା କଲା ଭାରତ

ଉକ୍ତ ଅଞ୍ଚଳରେ ଥିବା ଅନ୍ୟ ଏକ ମନ୍ଦିରକୁ ମଧ୍ୟ ସେମାନେ ଅପବିତ୍ର କରିଛନ୍ତି। ଘୃଣାକୁ ଅଧିକ ଗଭୀରକୁ ଯିବାକୁ ଦିଆଯିବ ନାହିଁ ବୋଲି ବିଏପିଏସ୍ ସାଧାରଣ ବ୍ୟାପାର ପକ୍ଷରୁ ଏକ୍ସ'ରେ ପୋଷ୍ଟ କରାଯାଇଛି।

ହିନ୍ଦୁ ମନ୍ଦିର ଉପରେ ଆକ୍ରମଣକୁ ଭାରତ ରବିବାର ଦୃଢ଼ ନିନ୍ଦା କରିବା ସହ ଦୁର୍ବୃତ୍ତମାନଙ୍କ ବିରୋଧରେ କଠୋର କାର୍ଯ୍ୟାନୁଷ୍ଠାନ ପାଇଁ ଦାବି କରିଛି। ଏହି ଘଟଣାକୁ ଦୃଷ୍ଟିରେ ରଖି ଉପାସନା ସ୍ଥଳୀଗୁଡ଼ିକରେ ପର୍ଯ୍ୟାପ୍ତ ସୁରକ୍ଷା ବ୍ୟବସ୍ଥା ଗ୍ରହଣ କରିବାକୁ ନୂଆଦିଲ୍ଲୀ ଆହ୍ୱାନ ଦେଇଛି। ହିନ୍ଦୁ ମନ୍ଦିରରେ ଉପଦ୍ରବ ଭଳି କୁତ୍ସିତ କାର୍ଯ୍ୟକୁ ଆମେ ସବୁଠୁ କଠୋର ଶବ୍ଦରେ ନିନ୍ଦା କରୁଛୁ ବୋଲି ବହିର୍ବ୍ୟାପାର ମନ୍ତ୍ରଣାଳୟ ମୁଖପାତ୍ର ରଣଧୀର ଜୟସ୍ୱାଲ କହିଛନ୍ତି। ଏଭଳି ଘୃଣିତ ଏବଂ ଅସହିଷ୍ଣୁ କାର୍ଯ୍ୟ ଆଦୌ ଗ୍ରହଣୀୟ ନୁହେଁ ବୋଲି କଂଗ୍ରେସ କହିଛି।

କୁଲ୍‌ଭୂଷଣଙ୍କ ଅପହର୍ତ୍ତା ଆଇଏସ୍‌ଆଇ ଏଜେଣ୍ଟଙ୍କୁ ଗୁଳିକରି ହତ୍ୟା

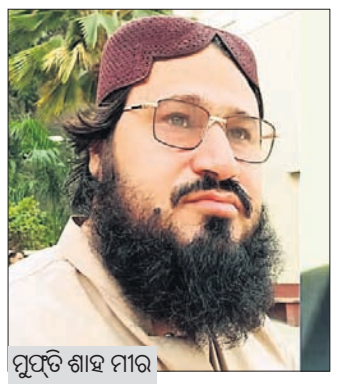

ମୁଫ୍‌ତି ଶାହ ମୀର

କରାଚୀ, ୯।୩

ଭାରତୀୟ ନୌସେନାର ପୂର୍ବତନ ଅଧିକାରୀ କୁଲ୍‌ଭୂଷଣ ଯାଦବଙ୍କୁ ଇରାନରୁ ଅପହରଣ କରିବାରେ ପାକିସ୍ତାନର ଗୋଇନ୍ଦା ଏଜେନ୍ସି ଇଣ୍ଟର ସର୍ଭିସେସ୍ ଇଣ୍ଟେଲିଜେନ୍ସ (ଆଇଏସ୍‌ଆଇ)କୁ ସାହାଯ୍ୟ କରିଥିବା ମୁଫ୍‌ତି ଶାହ ମୀରଙ୍କୁ ରବିବାର ପାକିସ୍ତାନ ବଲୁଚିସ୍ତାନରେ କେତେଜଣ ଅଚିହ୍ନା ଆକ୍ରମଣକାରୀ ଗୁଳିକରି ହତ୍ୟା କରିଛନ୍ତି। ସେ ଦୁର୍ବତ ସହରର ଏକ ମସ୍‌ଜିଦରେ ନମାଜ ପଢ଼ି ଘରକୁ ଫେରୁଥିବାବେଳେ ତାଙ୍କୁ ଟାର୍ଗେଟ କରି ବାଇକରେ ଆସି କେତେଜଣ ଆତତାୟୀ ଗୁଳି ଚଳାଇଥିଲେ। ତାଙ୍କୁ ସ୍ଥାନୀୟ ହସ୍ପିଟାଲ ନିଆଯାଇଥିଲା। ସେଠାରେ ମୁଫ୍‌ତିଙ୍କର ମୃତ୍ୟୁ ହୋଇଥିଲା। ବିଭିନ୍ନ ରିପୋର୍ଟ ଅନୁଯାୟୀ, ମୁଫ୍‌ତି ଇସଲାମ କଠୋରପନ୍ଥୀ ସଙ୍ଗଠନ 'ଜମିୟତ ଉଲେମା-ଏ-ଇସଲାମ'ର ସଦସ୍ୟ ଥିଲେ। ଏହାପୂର୍ବରୁ ମଧ୍ୟ ତାଙ୍କୁ ୨ ଥର ମରଣାତ୍ମକ ଆକ୍ରମଣ ହୋଇଥିଲା।

ଶନାୟା କପୁର

ଡେବ୍ୟୁ କରିବେ ଅନିଲ କପୁରଙ୍କ ଝିଆରୀ

ମୁମ୍ବାଇ

ବଲିଉଡ୍‌ରେ ଖୁବ୍‌ଶୀଘ୍ର ଆଉ ଜଣେ ଷ୍ଟାର୍‌କିଡ୍ ଡେବ୍ୟୁ କରିବାକୁ ଯାଉଛନ୍ତି। ସେ ହେଉଛନ୍ତି ଅଭିନେତା ସଞ୍ଜୟ କପୁରଙ୍କ ଝିଅ ଶନାୟା କପୁର। ଶନାୟା ତାଙ୍କର ଡେବ୍ୟୁ ଫିଲ୍ମ 'ଆଖୋଁ କିଁ ଗୁସ୍ତାକିଆଁ'ର ଶୁଟିଂ ଆରମ୍ଭ କରିଛନ୍ତି। ଏନେଇ ସେ ତାଙ୍କ ଇନ୍‌ଷ୍ଟାଗ୍ରାମରେ ଫିଲ୍ମ ଶୁଟିଂ ଶେଟ୍‌ର ଏକ ଫଟୋ ଶେୟାର କରି ସୂଚନା ଦେଇଛନ୍ତି। ଏହି ଚଳଚ୍ଚିତ୍ରରେ ଶନାୟାଙ୍କ ବିପକ୍ଷରେ ଅଭିନେତା ବିକ୍ରାନ୍ତ ମେସି ମୁଖ୍ୟ ଭୂମିକାରେ ନଜରକୁ ଆସିବେ। ସନ୍ତୋଷ ସିଂଙ୍କ ନିର୍ଦ୍ଦେଶନାରେ ପ୍ରସ୍ତୁତ ହେଉଥିବା 'ଆଖୋଁ କିଁ ଗୁସ୍ତାଖିଆଁ' ଫିଲ୍ମର କାହାଣୀ ଲେଖିଛନ୍ତି ମାନ୍‌ସୀ ବାଗଲା ଏବଂ ନିରଞ୍ଜନ ଆୟର। ତେବେ ଏହି ଫିଲ୍ମର ନିର୍ମାତାଙ୍କ ପକ୍ଷରୁ ଏବେ ସୁଦ୍ଧା ଏହାର ରିଲିଜ୍ ତାରିଖ ସମ୍ପର୍କରେ କରାଯାଇନାହିଁ।

ଶନାୟା ବଲିଉଡ୍ ଇଣ୍ଡଷ୍ଟ୍ରିର ଏକ ଖ୍ୟାତନାମା ପରିବାରରୁ ଆସନ୍ତି। ତାଙ୍କ ବାପା ସଞ୍ଜୟ କପୁର ବଲିଉଡ୍‌ରେ ଅ

ସଂଘର୍ଷ ସର୍ବଦା ସଫଳତା ଆଣିଥାଏ: ମୁଖ୍ୟମନ୍ତ୍ରୀ

■ ଆନନ୍ଦପୁର ମହାବିଦ୍ୟାଳୟର ୬୧ତମ ବାର୍ଷିକ ଉତ୍ସବ
■ ୧୬ ପ୍ରକଳ୍ପ ଉଦ୍‌ଘାଟନ, ୩୧ର ଭିତ୍ତିପ୍ରସ୍ତର ସ୍ଥାପନ

କେନ୍ଦୁଝର/ଆନନ୍ଦପୁର,୯।୩
(ନରେଶ ଚନ୍ଦ୍ର ପଟ୍ଟନାୟକ/
ସୁଶାନ୍ତ କୁମାର ସାହୁ)

ଛାତ୍ରଜୀବନ ସର୍ବଦା ସଂଘର୍ଷମୟ। ଏହି ସଂଘର୍ଷ ହିଁ ଛାତ୍ରୀଛାତ୍ରଙ୍କୁ ସଫଳ କରାଏ। ନିଜ ପରିଶ୍ରମ ଏବଂ ଶିକ୍ଷୟିତ୍ରୀ, ଶିକ୍ଷକଙ୍କ ଆଶୀର୍ବାଦ ହିଁ ଲକ୍ଷ୍ୟସ୍ଥଳରେ ପହଞ୍ଚାଇବ ବୋଲି ମୁଖ୍ୟମନ୍ତ୍ରୀ ମୋହନ ଚରଣ ମାଝୀ ରବିବାର କେନ୍ଦୁଝର ଜିଲା ଆନନ୍ଦପୁର ମହାବିଦ୍ୟାଳୟର ୬୧ତମ ବାର୍ଷିକ ଉତ୍ସବରେ ମୁଖ୍ୟ ଅତିଥିଭାବେ ଯୋଗଦେଇ ଛାତ୍ରୀଛାତ୍ରଙ୍କୁ ଉଦ୍‌ବୋଧନ ଦେଇ କହିଥିଲେ।

ମୁଖ୍ୟମନ୍ତ୍ରୀ ଆହୁରି କହିଥିଲେ, ଆନନ୍ଦପୁର ମହାବିଦ୍ୟାଳୟର ଶୈକ୍ଷିକ ପରିବେଶ ଅନନ୍ୟ। ଏପରି ଏକ ମହାନ୍ ଅନୁଷ୍ଠାନରେ ଅଧ୍ୟୟନ ସୁଯୋଗ ପାଇଥିବାରୁ ମୁଁ ନିଜକୁ ଧନ୍ୟ ମନେକରେ। ପଢୁଥିବା ସମୟର ଅନେକ ଘଟଣା ମନେପକାଇବା ସହିତ ବରିଷ୍ଠ ବନ୍ଧୁଙ୍କ ସାହାଯ୍ୟ ସମ୍ପର୍କରେ କହିଥିଲେ। ଏଥିସହ ଉଚ୍ଚଶିକ୍ଷାରେ ରାଜ୍ୟ ସରକାର ଏକ ଯୁଗାନ୍ତକାରୀ ପରିବର୍ତ୍ତନ ଆଣିଛନ୍ତି। ଉଭୟ ଶିକ୍ଷା ଏବଂ ପରୀକ୍ଷାରେ ସଂସ୍କାର ଆସିଛି। ବିଦ୍ୟାର୍ଥୀମାନେ କିପରି ମେରିଟ୍ ଅନୁଯାୟୀ ଚାକିରି ଏବଂ ଉଚ୍ଚଶିକ୍ଷା ପାଇବେ ସେଥିପାଇଁ ଆମେ କାର୍ଯ୍ୟ କରୁଛୁ। ଛାତ୍ରୀଛାତ୍ର ସଂଘର୍ଷ ଜାରି ରଖନ୍ତୁ। ସଂଘର୍ଷ ହିଁ ସଫଳତା ଆଣିଥାଏ। ଆଗାମୀ ପାଞ୍ଚବର୍ଷରେ ଅତିକମ୍‌ରେ ୨ ଲକ୍ଷ ସରକାରୀ ଚାକିରିର ଦ୍ୱାର ଆପଣଙ୍କ ପାଇଁ ଅପେକ୍ଷା କରିଛି, ଯାହା ସ୍ୱଚ୍ଛ ଏବଂ ଦୁର୍ନୀତିମୁକ୍ତ ପ୍ରକ୍ରିୟାରେ ହେବ। ଶିକ୍ଷା ପାଇଁ ୪୧ ହଜାର ୨୭୩ କୋଟି ଟଙ୍କା ପ୍ରାବଧାନ କରାଯାଇଛି, ଯାହା ମୋଟ୍ ବଜେଟର ୧୪.୨ପ୍ରତିଶତ ଏବଂ ଜିଏସ୍‌ଡିପିର ୩.୯%। ସାରାଦେଶରେ ପ୍ରାୟ ସବୁଠାରୁ ଅଧିକ। କେବଳ ଉଚ୍ଚଶିକ୍ଷା ପାଇଁ ୩ ହଜାର ୬୫୫ କୋଟି ଟଙ୍କାର ପ୍ରାବଧାନ କରାଯାଇଛି ବୋଲି ମୁଖ୍ୟମନ୍ତ୍ରୀ କହିଥିଲେ।

ଏହି ଅବସରରେ ମୁଖ୍ୟମନ୍ତ୍ରୀ ଆନନ୍ଦପୁର ଉପଖଣ୍ଡ ନିମନ୍ତେ ପ୍ରାୟ ୪୨ କୋଟି ଟଙ୍କାର ୧୬ଟି ପ୍ରକଳ୍ପର ଶୁଭ ଉଦ୍‌ଘାଟନ କରିଥିଲେ। ବିଭିନ୍ନ ଉନ୍ନୟନମୂଳକ କାର୍ଯ୍ୟ ପାଇଁ ପ୍ରାୟ ୧୧୮ କୋଟି ଟଙ୍କା ବ୍ୟୟର ୩୧ ପ୍ରକଳ୍ପର ଭିତ୍ତିପ୍ରସ୍ତର ସ୍ଥାପନ କରିଛନ୍ତି। ଏଥିସହ ଆନନ୍ଦପୁର ମହାବିଦ୍ୟାଳୟ ଭିତ୍ତିଭୂମିର ବିକାଶ, ମଲ୍ଟିପର୍ପୋଜ୍ ହଲ୍ ନିର୍ମାଣ, ସେମିନାର ହଲ୍ ନିର୍ମାଣ, ଖେଳପଡ଼ିଆର ଉନ୍ନତୀକରଣ ନିମନ୍ତେ ଉଚ୍ଚଶିକ୍ଷା ବିଭାଗ ପକ୍ଷରୁ ୩ କୋଟି, ମୁଖ୍ୟମନ୍ତ୍ରୀ ରିଲିଫ ପାଣ୍ଠିରୁ ୨ କୋଟି, କେନ୍ଦୁଝର ଡିଏମ୍‌ଏଫ୍ ପାଣ୍ଠିରୁ ୨ କୋଟି ଟଙ୍କା ଘୋଷଣା କରିଥିଲେ। ଆନନ୍ଦପୁର ମହାବିଦ୍ୟାଳୟକୁ ସ୍ୱୟଂଶାସିତ ମହାବିଦ୍ୟାଳୟର ମାନ୍ୟତା ପାଇଁ ସମସ୍ତ କାର୍ଯ୍ୟ ସମ୍ପାଦନ ଲାଗି ନିର୍ଦ୍ଦେଶ ଦେଇଥିଲେ। ସେହିପରି ମୁଖ୍ୟମନ୍ତ୍ରୀ ଆନନ୍ଦପୁର ଉପଖଣ୍ଡ ମୁଖ୍ୟ ଚିକିତ୍ସାଳୟର ଉନ୍ନତୀକରଣ ନିମନ୍ତେ ୨ କୋଟି, ଆନନ୍ଦପୁରଠାରେ ଥିବା ଷ୍ଟାଡିୟମର ପୂର୍ଣ୍ଣାଙ୍ଗ କଳେବର ପାଇଁ ୨୦ କୋଟି ଟଙ୍କାର ଆର୍ଥିକ ସହାୟତା ଘୋଷଣା କରିଛନ୍ତି। ସମ୍ମାନିତ ଅତିଥିଭାବେ ଉଚ୍ଚଶିକ୍ଷା ମନ୍ତ୍ରୀ ସୂର୍ଯ୍ୟବଂଶୀ ସୂରଜ ଅନ୍ୟମାନଙ୍କ ମଧ୍ୟରେ କେନ୍ଦୁଝର ଏମ୍‌ପି ଅନନ୍ତ ନାୟକ, ଘସିପୁରା ବିଧାୟକ ବଦ୍ରି ନାରାୟଣ ପାତ୍ର, ଆନନ୍ଦପୁର ବିଧାୟକ ଅଭିମନ୍ୟୁ ସେଠୀ ପ୍ରମୁଖ ଯୋଗଦାନ କରିଥିଲେ। ଅଧ୍ୟକ୍ଷ ଡ. ନାରାୟଣ ମିଶ୍ର ସ୍ୱାଗତ ଭାଷଣ ଦେଇଥିଲେ।

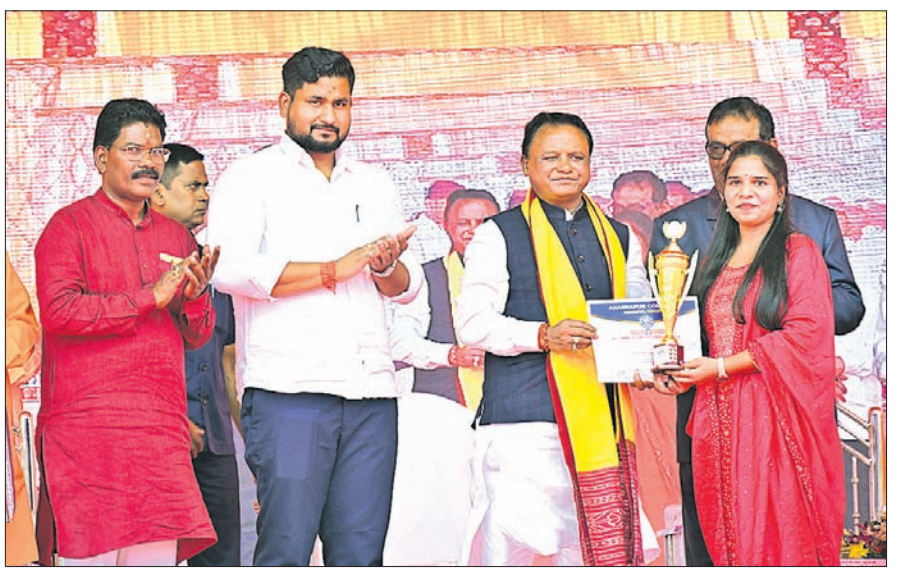

ମୁଖ୍ୟମନ୍ତ୍ରୀ ମୋହନ ଚରଣ ମାଝୀ ପ୍ରାଣୀ ବିଜ୍ଞାନରେ ବିଶ୍ୱବିଦ୍ୟାଳୟ ଟପ୍ପର ହୋଇଥିବା ଛାତ୍ରୀଙ୍କୁ ସମ୍ମାନିତ କରୁଛନ୍ତି। ନିକଟରେ ଉଚ୍ଚଶିକ୍ଷାମନ୍ତ୍ରୀ ସୂର୍ଯ୍ୟବଂଶୀ ସୂରଜ ଓ କେନ୍ଦୁଝର ଏମ୍‌ପି ଅନନ୍ତ ନାୟକ ଉପସ୍ଥିତ ଅଛନ୍ତି।

୧୯ରେ ନିଖିଳ ଓଡ଼ିଶା ଜୀବିକା ମିଶନ ଇସି ସଂଘର ଦିବାରାତ୍ର ଗଣଧାରଣା

ଭୁବନେଶ୍ୱର,୯।୩
(ସୁଚିସ୍ମିତା ସାହୁ)

ରାଜ୍ୟସ୍ତରୀୟ କନ୍‌ଭେନଶନ

କେନ୍ଦ୍ର ସରକାରଙ୍କ ଏନ୍‌ଆର୍‌ଏଲ୍‌ଏମ୍ ସ୍କିମ ଅନ୍ତର୍ଗତ ଓଡ଼ିଶା ଜୀବିକା ମିଶନ ଏବଂ ଓଡ଼ିଶା ମିଶନ ଶକ୍ତି ଅଧୀନରେ କାର୍ଯ୍ୟରତ ପ୍ରମୁଖ ସ୍କିମ୍ ୱାର୍କର କାର୍ଯ୍ୟନିର୍ବାହୀ(ଇସି) ସଦସ୍ୟଙ୍କୁ ପୁନର୍ଗଠନ ନାମରେ ମହିଳା ବିରୋଧୀ ପ୍ରତିହିଂସା ପରାୟଣ ପଦକ୍ଷେପକୁ ଗ୍ରାମାଞ୍ଚଳରୁ ରାଜଧାନୀ ପର୍ଯ୍ୟନ୍ତ ପ୍ରତିବାଦ କରାଯିବ। ଏନେଇ ନିଖିଳ ଓଡ଼ିଶା ଜୀବିକା ମିଶନ ଇସି ସଂଘ ପକ୍ଷରୁ ଆସନ୍ତା ୧୧ ଓ ୧୨ ତାରିଖରେ ରାଜ୍ୟବ୍ୟାପୀ ବ୍ଲକସ୍ତରୀୟ ବିକ୍ଷୋଭ ଓ ପ୍ରତିବାଦ କରାଯିବା ସହିତ ପ୍ରତି ଗ୍ରାମ ପଞ୍ଚାୟତରେ ମହିଳା ଅଧିକାର ଆନ୍ଦୋଳନ ସଂକଳ୍ପର ପ୍ରଦୀପ ପ୍ରଜ୍ୱଳନ କରାଯିବ। ଏଥିସହ ମାର୍ଚ୍ଚ ୧୯ରେ ବିଧାନସଭା ସମ୍ମୁଖରେ ଦାବିପୂରଣ ପର୍ଯ୍ୟନ୍ତ ଦିବାରାତ୍ର ଅନିର୍ଦ୍ଦିଷ୍ଟ କାଳ ପର୍ଯ୍ୟନ୍ତ ଗଣଧାରଣା ଚାଲୁ ରହିବ ବୋଲି ସଂଘ ସଭାପତି ଜୟନ୍ତ ଦାସ କହିଛନ୍ତି।

ନିଖିଳ ଓଡ଼ିଶା ଜୀବିକା ମିଶନ ଇସି ସଂଘ ପକ୍ଷରୁ ରବିବାର ରାଜ୍ୟସ୍ତରୀୟ କନ୍‌ଭେନସନ ଭୁବନେଶ୍ୱର କସ୍ତୁରବା ନାରୀ ମହଲଠାରେ ସଂଘର ସଭାପତିଙ୍କ ଅଧ୍ୟକ୍ଷତାରେ ଅନୁଷ୍ଠିତ ହୋଇଥିଲା। ଏଥିରେ ମହିଳା ସ୍ୱୟଂ ସହାୟକ ଗୋଷ୍ଠୀ ଗଠନ, ମହିଳା ସ୍ୱୟଂ ସହାୟକ ଗୋଷ୍ଠୀର ସଞ୍ଚୟ ଜମା ବୃଦ୍ଧି ପାଇଁ ପ୍ରବର୍ତ୍ତାଇବା, ଜୀବିକା ଅର୍ଜନ ପାଇଁ ବିଭିନ୍ନ ଋଣ ସହାୟତାର ବ୍ୟାଙ୍କ ସଂଯୋଗ କରାଇବା ଭଳି ବିଭିନ୍ନ ଦାବି ଉପରେ ଆଲୋଚନା ହୋଇଥିଲା। ତେବେ ଏହି ପୁନର୍ଗଠନରେ ୬ଲକ୍ଷରୁ ଅଧିକ ମହିଳା ସ୍ୱୟଂ ସହାୟକ ଗୋଷ୍ଠୀର ସଭାପତି ସମ୍ପାଦକଙ୍କୁ ମିଶାଇ ୧୨ଲକ୍ଷରୁ ଅଧିକ ମହିଳାଙ୍କୁ ବହିଷ୍କାର ନିର୍ଦ୍ଦେଶ ଦିଆଯାଇଛି। ଏପରିକି ସେମାନେ ସଭାପତି ବା ସମ୍ପାଦକ ପଦବୀ ପାଇଁ ପ୍ରାର୍ଥୀ ମଧ୍ୟ ହୋଇପାରିବେ ନାହିଁ। ଏହା ମିଶନ ଶକ୍ତି ମହାଦୃମକୁ ଧ୍ୱଂସ କରି ଓ ମହିଳାଙ୍କୁ ସଶକ୍ତ କରାଇବା ପରିବର୍ତ୍ତେ ଆବଦ୍ଧ କରାଇବ ବୋଲି କୁହାଯାଇଛି। ସମ୍ମିଳନୀରେ ଏଆଇଟିୟୁସି ରାଜ୍ୟ ସାଧାରଣ ସମ୍ପାଦକ ବିଜୟ ଜେନା, ଏଆଇଏସ୍‌ଏଫ ରାଜ୍ୟ ସଭାପତି ସଂଘମିତ୍ରା ଜେନା, ସଂଘର ପୁଷ୍ପାଞ୍ଜଳୀ ଜେନା, ମୀରା ମହାନ୍ତି, ଶୈଳବାଳା ରଥ ପ୍ରମୁଖ ଉପସ୍ଥିତ ରହି ଆଲୋଚନା କରିଥିଲେ।

ଅନ୍ତର୍ଜାତୀୟ ବିଜ୍ଞାନ ପ୍ରଦର୍ଶନୀରେ ଭାଗନେବେ ବେଗୁନିଆର ସୁଶ୍ରୀ ତେଜସ୍ୱୀ

ବେଗୁନିଆ,୯।୩(ସନ୍ଧ୍ୟାରାଣୀ ମିଶ୍ର)

ଅନ୍ତର୍ଜାତୀୟ ବିଜ୍ଞାନ ପ୍ରଦର୍ଶନୀରେ ଭାଗ ନେବା ପାଇଁ ଖୋର୍ଦ୍ଧା ଜିଲା ବେଗୁନିଆର ସୁଶ୍ରୀ ତେଜସ୍ୱୀ ମନୋନୀତ ହୋଇଛନ୍ତି। ସେ ଜାପାନର ସାକୁରା ବିଜ୍ଞାନ ଉଚ୍ଚ ବିଦ୍ୟାଳୟରେ ହେବାକୁ ଥିବା ବିଜ୍ଞାନ ପ୍ରଦର୍ଶନୀରେ ଭାଗ ନେବେ। ତାଙ୍କ ପ୍ରକଳ୍ପ ଇକୋ ସ୍ୟାନ(ଲେଡିଜ ଲାଇଫ ଗାର୍ଡ)ରାଜ୍ୟସ୍ତରରେ ମନୋନୀତ ହେବା ପରେ ଗତ ବର୍ଷ ସେପ୍ଟେମ୍ବର ୧୭ରୁ ୧୯ତାରିଖ ପର୍ଯ୍ୟନ୍ତ ନୂଆଦିଲ୍ଲୀର ପ୍ରଗତି ମୈଦାନରେ ଅନୁଷ୍ଠିତ ଜାତୀୟ ବିଜ୍ଞାନ ପ୍ରଦର୍ଶନୀରେ ପ୍ରଶଂସିତ ହୋଇଥିଲା। ତେଜସ୍ୱୀ ଅନ୍ତର୍ଜାତୀୟ ବିଜ୍ଞାନ ପ୍ରଦର୍ଶନୀରେ ଭାଗ ନେବା ପାଇଁ ମନୋନୀତ ହୋଇଥିବାରୁ ବିଭିନ୍ନ ବ୍ୟକ୍ତିବିଶେଷ ତାଙ୍କୁ ଶୁଭେଚ୍ଛା ଜଣାଇବା ସହିତ ତାଙ୍କର ଉଜ୍ଜଳମୟ ଭବିଷ୍ୟତ କାମନା କରିଛନ୍ତି। ତେଜସ୍ୱୀ ବେଗୁନିଆ ଗ୍ରାମର ଅବସରପ୍ରାପ୍ତ ବ୍ୟାଙ୍କ ପରିଚାଳକ ଦୀନବନ୍ଧୁ ଦାଶଙ୍କ ନାତୁଣୀ ଏବଂ ଲିନା ଦାଶଙ୍କ ଝିଅ। ତେଜସ୍ୱୀ ବର୍ତ୍ତମାନ ଭୁବନେଶ୍ୱରସ୍ଥିତ ମଦର୍ସ ପବ୍ଲିକ ସ୍କୁଲରେ ନବମ ଶ୍ରେଣୀରେ ପଢୁଥିବାବେଳେ ଅନ୍ତର୍ଜାତୀୟ ବିଜ୍ଞାନ ପ୍ରଦର୍ଶନୀରେ ଭାଗ ନେବାକୁ ମନୋନୀତ ହୋଇ ଅନ୍ୟ ଛାତ୍ରୀଛାତ୍ରଙ୍କ ପାଇଁ ଉଦାହରଣ ସାଜିଛନ୍ତି।

ଭୁଲ୍ ଇଞ୍ଜେକେଶନ ଯୋଗୁ ମହିଳାଙ୍କ ମୃତ୍ୟୁ ଅଭିଯୋଗ

ବାହାନଗା, ୯।୩
(ଅରୂପ କୁମାର ଦାସ)

ବାଲେଶ୍ୱର ଜିଲା ବାହାନଗା ବ୍ଲକ ଖନ୍ତାପଡା ଗୋଷ୍ଠୀ ସ୍ୱାସ୍ଥ୍ୟକେନ୍ଦ୍ରରେ ଜଣେ ମହିଳା ଶ୍ୱାସରୋଗୀଙ୍କୁ ଭୁଲ ଇଞ୍ଜେକଶନ ଦିଆଯିବାରୁ ତାଙ୍କର ମୃତ୍ୟୁ ହୋଇଥିବା ତାଙ୍କ ସ୍ୱାମୀ ଅଭିଯୋଗ କରିଛନ୍ତି। ଖନ୍ତାପଡା ପଞ୍ଚାୟତ ନାଛିନିନ୍ଦା ଗ୍ରାମର ସୁନୀଲ ମଲିକଙ୍କ ସ୍ତ୍ରୀ ସଙ୍ଗୀତା (୨୭)ଙ୍କର ଶନିବାର ଅପରାହ୍ନରେ ଶ୍ୱାସ ରୋଗ ବାହାରିଥିଲା। ସେ ତାଙ୍କ ସ୍ୱାମୀଙ୍କ ସହ ମୋଟରସାଇକେଲ ଯୋଗେ ଖନ୍ତାପଡା ଗୋଷ୍ଠୀ ସ୍ୱାସ୍ଥ୍ୟକେନ୍ଦ୍ରକୁ ଆସିଥିଲେ। ସେଠାରେ ମେଡିକାଲ ତରଫରୁ ସୁନୀଲଙ୍କୁ ବାହାରୁ ଔଷଧ ଆଣିବା ପାଇଁ କୁହାଯାଇଥିଲା। ସୁନୀଲ ଔଷଧ ଆଣିବାକୁ ଯିବା ସମୟରେ ନର୍ସମାନେ ସଙ୍ଗୀତାଙ୍କୁ ଇଞ୍ଜେକ୍ସନ ଦେଇଥିଲେ। ଇଞ୍ଜେକ୍ସନ ଦେବାର କିଛି ସମୟ ପରେ ସଙ୍ଗୀତା ତଳେ ପଡିଯାଇଥିଲେ। ସୁନୀଲ ଔଷଧ ଧରି ପହଞ୍ଚିବା ବେଳକୁ ମେଡିକାଲ ତରଫରୁ ସଙ୍ଗୀତାଙ୍କୁ ଆମ୍ବୁଲାନ୍ସ ଯୋଗେ ବାଲେଶ୍ୱର ପଠାଇ ଦେଇଥିଲେ। ସେଠାରେ ଡାକ୍ତର ତାଙ୍କୁ ମୃତ ଘୋଷଣା କରିଥିଲେ। ଏହି ଘଟଣା ପରେ ଡାକ୍ତରଖାନା ପରିସରରେ ଉତ୍ତେଜନା ଦେଖା ଦେଇଥିଲା।

ସଡ଼କ ଦୁର୍ଘଟଣାରେ ଦମ୍ପତି ମୃତ

ତାଳଚେର, ୯।୩ (ମନୋଜ ନନ୍ଦ)

ତାଳଚେର ସହର ଦେଇ ଯାଇଥିବା ୧୪୯ ନମ୍ବର ଜାତୀୟ ରାଜପଥର କଣ୍ଟାଳ ପେଟ୍ରୋଲ ପମ୍ପ ନିକଟରେ ରବିବାର ସଡ଼କ ଦୁର୍ଘଟଣାରେ ଦମ୍ପତିଙ୍କ ମୃତ୍ୟୁ ଘଟିଛି। ସେମାନେ ହେଲେ ସମଲ ଶିଶୁମନ୍ଦିରର ଶିକ୍ଷକ ମଦନ ମୋହନ ସାହୁ (୫୫) ଓ ଶିକ୍ଷୟିତ୍ରୀ ଚତୁରୀ ସାହୁ। ସମ୍ପର୍କୀୟଙ୍କ ବାହାଘର ପାଇଁ ତାଳଚେରରୁ ମାର୍କେଟିଂ ସାରି ଫେରୁଥିଲା ବେଳେ ଏହି ଦୁର୍ଘଟଣା ଘଟିଥିଲା। ମଦନ ଓ ତାଙ୍କ ସ୍ତ୍ରୀ ଚତୁରୀ ତାଳଚେର ହାଟତୋଟାରୁ ମାର୍କେଟିଂ ସାରି ଏକ ବାଇକ୍‌ରେ ସମଲ ଅଞ୍ଚଳକୁ ଫେରୁଥିଲେ। କଣ୍ଟାଳ ପେଟ୍ରୋଲ ପମ୍ପରେ ବାଇକ୍‌ରେ ତେଲ ପକାଇବାକୁ ପେଟ୍ରୋଲ ପମ୍ପକୁ ଯାଉଥିବା ବେଳେ ଏକ ହାଇୱା ଟ୍ରକ ତାଙ୍କୁ ଧକ୍କା ଦେଇ ଫେରାର ହୋଇଯାଇଥିଲା। ଘଟଣାସ୍ଥଳରେ ଉତ୍ତେଜନା ପ୍ରକାଶ ପାଇବାରୁ ଖବର ପାଇ ତାଳଚେର ପୋଲିସ ପହଞ୍ଚି ଲୋକମାନଙ୍କୁ ବୁଝାସୁଝା କରି ପରିସ୍ଥିତିକୁ ନିୟନ୍ତ୍ରଣ କରିବା ସହିତ ମୃତ ଦମ୍ପତିଙ୍କୁ ତାଳଚେର ଉପଖଣ୍ଡ ଡାକ୍ତରଖାନାରେ ଭର୍ତ୍ତି କରିଥିଲା। ଡାକ୍ତର ସେମାନଙ୍କୁ ମୃତ ଘୋଷଣା କରିଥିଲେ।

ଆଜି କ'ଣ କେଉଁଠି

ଭୁବନେଶ୍ୱର

- ଓଡ଼ିଶା ଅଭିଭାବକ ମହାସଂଘର ଅନଶନ, ସ୍ଥାନ: ଗାନ୍ଧୀ ମାର୍ଗ, ସମୟ: ପୂର୍ବାହ୍ନ ୧୦ଟା ୩୦ ।
- ଅନୁସୂଚିତ ଜାତି ଜନଜାତି ବିଭାଗ ହଷ୍ଟେଲ ରୋଷେୟା ତଥା ସେବାୟନ ସଂଘ ଆହ୍ୱାନରେ ବିକ୍ଷୋଭ, ସ୍ଥାନ: ଲୋୟର ପିଏମ୍‌ଜି, ସମୟ: ପୂର୍ବାହ୍ନ ୧୧ଟା ।
- ଓଡ଼ିଆ ଭାଷା, ସାହିତ୍ୟ ଓ ସଂସ୍କୃତି ବିଭାଗ ଏବଂ ସଂସ୍କୃତି ବିଭାଗ, ଭାରତ ସରକାର ତଥା ଅସୀମ ବସୁ ଫାଉଣ୍ଡେଶନ ପକ୍ଷରୁ ଅସୀମ ନାଟ୍ୟ ଉତ୍ସବର ନାଟକ 'ବିଦ୍ରୋହ ନିଜ ବିରୁଦ୍ଧରେ, ସ୍ଥାନ: ଭଞ୍ଜକଳା ମଣ୍ଡପ, ସମୟ: ସନ୍ଧ୍ୟା ୭ଟା ୧୫ ।

ବାଲେଶ୍ୱର

- ମିଳିତ ଜନ ଅଭିଯୋଗ ଶୁଣାଣି ଶିବିର, ସ୍ଥାନ: ବ୍ଲକ ପରିସର, ବସ୍ତା, ସମୟ: ପୂର୍ବାହ୍ନ ୧୦ଟା ।
- କଂଗ୍ରେସ ପକ୍ଷରୁ ଶୋଭାଯାତ୍ରା, ସ୍ଥାନ: ଗାନ୍ଧି ସ୍ମୃତି ଭବନ, ବାଲେଶ୍ୱର, ସମୟ: ପୂର୍ବାହ୍ନ ୧୧ଟା ।
- ଜିଲାପାଳଙ୍କ କାର୍ଯ୍ୟାଳୟ ସମ୍ମୁଖରେ ବିକ୍ଷୋଭ ପ୍ରଦର୍ଶନ, ସ୍ଥାନ: ଜିଲାପାଳଙ୍କ କାର୍ଯ୍ୟାଳୟ, ବାଲେଶ୍ୱର, ସମୟ: ପୂର୍ବାହ୍ନ ୧୧ଟା ୩୦ ।

ଭଦ୍ରକ

- ହନୁମାନ ମନ୍ଦିରର ଷୋଡ଼ଶ ବାର୍ଷିକ ଉତ୍ସବ ଓ ଯଜ୍ଞ, ସ୍ଥାନ: ଆର୍ଙ୍ଗୁଁ ମହାବୀର ମନ୍ଦିର ପରିସର, ବାସୁଦେବପୁର, ସମୟ: ସକାଳ ୮ଟା ।
- ମହାବିନାୟକଙ୍କ ଚବିଶ ପ୍ରହର ନାମଯଜ୍ଞ, ସ୍ଥାନ: ଖରିଦା ବିନାୟକପୁର ହାଟପଡ଼ିଆ, ବାସୁଦେବପୁର, ସମୟ: ସକାଳ ୯ଟା ।
- ମିଳିତ ଜନଶୁଣାଣି ଶିବିର, ସ୍ଥାନ: ବ୍ଲକ ସମ୍ମିଳନୀ କକ୍ଷ, ଚାନ୍ଦବାଲି, ସମୟ: ପୂର୍ବାହ୍ନ ୧୦ଟା ।
- ଆଖୁଆପଦା ସରକାରୀ ବିଦ୍ୟାଳୟର ବାର୍ଷିକ ଉତ୍ସବ, ସ୍ଥାନ: ଭଣ୍ଡାରିପୋଖରୀ, ସମୟ: ପୂର୍ବାହ୍ନ ୧୧ଟା ।
- ଖବରଦାତା ସମ୍ମିଳନୀ, ସ୍ଥାନ: ସ୍ମୁ ଭାଇନ ହୋଟେଲ, ବାଇପାସ୍, ଭଦ୍ରକ, ସମୟ: ପୂର୍ବାହ୍ନ ୧୧ଟା ।
- ଶିକ୍ଷାବିତ୍ ଉତ୍କଳରତ୍ନ ସ୍ୱର୍ଗତ ଶତ୍ରୁଘ୍ନ ନାଥଙ୍କ ଶ୍ରାଦ୍ଧବାର୍ଷିକୀ, ସ୍ଥାନ: ଜିଲା ସଂସ୍କୃତି ଭବନ, ଭଦ୍ରକ, ସମୟ: ଅପରାହ୍ନ ୪ଟା ୩୦ ।
- ସର୍ବଭାରତୀୟ ପାରେଶ୍ୱର ମେମୋରିଆଲ ଭଲିବଲ୍ ଟୁର୍ନାମେଣ୍ଟ ଉଦ୍‌ଘାଟନ, ସ୍ଥାନ: ମଣ୍ଡଳପୋଖରୀ ଖେଳପଡ଼ିଆ, ବାସୁଦେବପୁର, ସମୟ: ଅପରାହ୍ନ ୫ଟା ।
- ସଡ଼କ ସୁରକ୍ଷା ସଚେତନତା ସଭା, ସ୍ଥାନ: ନୀଳମଣି ଟାଉନହଲ୍, ବାସୁଦେବପୁର, ସମୟ: ସନ୍ଧ୍ୟା ୬ଟା ।

କେନ୍ଦୁଝର

- ରାଧାକୃଷ୍ଣଙ୍କ ବିଗ୍ରହ ପ୍ରତିଷ୍ଠା, ସ୍ଥାନ: ତାଙ୍ଗରପଡ଼ା ପଞ୍ଚାୟତ ବାଦୁଡି ଘେରା, ପାଟଣା, ସମୟ: ପୂର୍ବାହ୍ନ ୧୧ଟା ।

ମୟୂରଭଞ୍ଜ

- ମିଳିତ ଜନଅଭିଯୋଗ ଶୁଣାଣି ଶିବିର, ସ୍ଥାନ: ଉପଜିଲାପାଳଙ୍କ କାର୍ଯ୍ୟାଳୟ ସମ୍ମିଳନୀ କକ୍ଷ, ରାଇରଙ୍ଗପୁର, ସମୟ: ପୂର୍ବାହ୍ନ ୧୦ଟା ।
- କଂଗ୍ରେସ ପକ୍ଷରୁ ଜିଲାପାଳଙ୍କ କାର୍ଯ୍ୟାଳୟ ଘେରାଉ, ସ୍ଥାନ: ଜିଲାପାଳଙ୍କ କାର୍ଯ୍ୟାଳୟ ସମ୍ମୁଖ, ବାରିପଦା, ସମୟ: ପୂର୍ବାହ୍ନ ୧୦ଟା ।
- ଜାଗର ମେଳା ଓ ସାଂସ୍କୃତିକ କାର୍ଯ୍ୟକ୍ରମ, ସ୍ଥାନ: ମାଣଡ୍ରୀସ୍ଥିତ ବାବା କଖାରୁଆ ବୈଦ୍ୟନାଥ ମନ୍ଦିର, ବଡ଼ସାହି, ସମୟ: ପୂର୍ବାହ୍ନ ୧୦ଟା ।
- ଜାଗର ମେଳା ଓ ସାଂସ୍କୃତିକ କାର୍ଯ୍ୟକ୍ରମ, ସ୍ଥାନ: ବାବା ଶିମିଳେଶ୍ୱର ମହାଦେବଙ୍କ ମନ୍ଦିର ପ୍ରାଙ୍ଗଣ, ବାଙ୍ଗରିପୋଷି, ସମୟ: ପୂର୍ବାହ୍ନ ୧୦ଟା ।
- ଜାଗର ମେଳା ଓ ସାଂସ୍କୃତିକ କାର୍ଯ୍ୟକ୍ରମ, ସ୍ଥାନ: ବାବା ବୁଦ୍ଧେଶ୍ୱର ମହାଦେବଙ୍କ ମନ୍ଦିର, ରାସଗୋବିନ୍ଦପୁର, ସମୟ: ପୂର୍ବାହ୍ନ ୧୦ଟା ।
- ଭାରତୀୟ ହସ୍ତଶିଳ୍ପ ଓ ହସ୍ତତନ୍ତ ମେଳା, ସ୍ଥାନ: ଛଉ ପଡ଼ିଆ, ବାରିପଦା, ସମୟ: ପୂର୍ବାହ୍ନ ୧୧ଟା ।
- ଫଗୁ ଦଶମୀ ହୋଲି ଉତ୍ସବ ପାଳନ, ସ୍ଥାନ: ଡିହିରାକୁଳ ଦୋଳ ମଣ୍ଡପ, ଉଦଳା, ସମୟ: ପୂର୍ବାହ୍ନ ୧୧ଟା ।
- ଅନ୍ନଭୋଗ ବିକ୍ରି, ସ୍ଥାନ: ପୂର୍ଣ୍ଣେଶ୍ୱର ମନ୍ଦିର ପରିସର, କରଞ୍ଜିଆ, ସମୟ: ଅପରାହ୍ନ ୨ଟା ।
- ପ୍ଲାଟିନମ୍ ଜୁବିଲି ଉଦ୍‌ଯାପନୀ, ସ୍ଥାନ: ଉଦଳା ଉଚ୍ଚ ବିଦ୍ୟାଳୟ ପରିସର, ସମୟ: ଅପରାହ୍ନ ୪ଟା ୩୦ ।
- ୧୦୦ତମ ହୋଲି ମହୋତ୍ସବର ସାଂସ୍କୃତିକ କାର୍ଯ୍ୟକ୍ରମ, ସ୍ଥାନ: ତାଳପଦା ଦୁର୍ଗାମାଧବ ପଡ଼ିଆ, ବଡ଼ସାହି, ସମୟ: ସନ୍ଧ୍ୟା ୭ଟା ।

ବ୍ରହ୍ମପୁର

- ବିଜୁ ପଟ୍ଟନାୟକ କ୍ରିକେଟ ଟୁର୍ନାମେଣ୍ଟ ଉଦ୍‌ଯାପନୀ, ସ୍ଥାନ: ମହାତ୍ମା ଗାନ୍ଧୀ ଷ୍ଟାଡିୟମ,ସମୟ: ଅପରାହ୍ନ ୪ଟା ।
- ରାଜ୍ୟସ୍ତରୀୟ ନାଟକ ମହୋତ୍ସବ ଉଦଯାପନୀ, ସ୍ଥାନ: ସଂସ୍କୃତି ଭବନ,ସମୟ-ସନ୍ଧ୍ୟା ୬ଟା ୩୦ ।

ଗଞ୍ଜାମ

- କଂଗ୍ରେସର ବିକ୍ଷୋଭ ସଭା, ସ୍ଥାନ: ଭଞ୍ଜନଗର ଉପ ଜିଲ୍ଲାପାଳଙ୍କ କାର୍ଯ୍ୟାଳୟ, ସମୟ: ମଧ୍ୟାହ୍ନ ୧୨ ଟା ।

ଢେଙ୍କାନାଳ

- ଜନ ଅଭିଯୋଗ ଶୁଣାଣି ଶିବିର, ସ୍ଥାନ: ଭୁବନ ବ୍ଲକ କାର୍ଯ୍ୟାଳୟ, ସମୟ: ପୂର୍ବାହ୍ନ ୧୦ଟା ।

ଜଗତ୍‌ସିଂହପୁର

- ଅନୁସୂଚିତ ଜନଜାତି ବର୍ଗର ଲୋକଙ୍କୁ ନେଇ ଆଦିବାସୀ ମେଳା ଓ ପାରମ୍ପରିକ ସାଂସ୍କୃତିକ କାର୍ଯ୍ୟକ୍ରମ, ସ୍ଥାନ: ଗଲ୍ଲୁ ପଡ଼ିଆ, ବଡ଼ପଡ଼ିଆ, ପାରାଦୀପ, ସମୟ: ସକାଳ ୮ଟା ।
- ଜାତୀୟ ସୁରକ୍ଷା ଦିବସ ସପ୍ତାହ ଉପଲକ୍ଷେ ବନ୍ଦର ପ୍ରଶାସନ ପକ୍ଷରୁ ସଚେତନତା କାର୍ଯ୍ୟକ୍ରମ, ସ୍ଥାନ: ପ୍ରଶାସନିକ ଭବନ, ମଧୁବନ, ପାରାଦୀପ, ସମୟ: ପୂର୍ବାହ୍ନ ୧୦ଟା ।

କେନ୍ଦ୍ରାପଡ଼ା

- ମା' କେନ୍ଦୁଖାଇ ଦୁଆସୁଣୀ ଦେବୀଙ୍କ ବିଶ୍ୱଶାନ୍ତି ମହାଯଜ୍ଞ ପରିସର, ସ୍ଥାନ: ଭ୍ରମରଦିଆପାଟଣା, ଡେରାବିଶ, ସମୟ: ସକାଳ ୬ଟା ।
- ହରିବାସର ଯୁବକ ସଂଘ ପକ୍ଷରୁ ମା' ଶୀତଳା ଦେବୀଙ୍କ ବାର୍ଷିକ ପୂଜା ଓ ନାମଯଜ୍ଞ, ସ୍ଥାନ: ସୁନୀତି, ମହାକାଳପଡ଼ା, ସମୟ: ସକାଳ ୬ଟା ।
- ପ୍ରଶାସନିକ ମିଳିତ ଜନଶୁଣାଣି ଶିବିର, ସ୍ଥାନ: ବଳରାମପୁର, ରାଜକନିକା, ସମୟ: ପୂର୍ବାହ୍ନ ୧୦ଟା ।
- ଜିଲା କଂଗ୍ରେସର ଘେରାଉ, ସ୍ଥାନ: ଜିଲାପାଳ କାର୍ଯ୍ୟାଳୟ, କେନ୍ଦ୍ରାପଡ଼ା, ସମୟ: ପୂର୍ବାହ୍ନ ୧୦ଟା ।
- ସାଂସ୍କୃତିକ ପରିଷଦ ପକ୍ଷରୁ ସାଗରବେଳା ମହୋତ୍ସବ, ସ୍ଥାନ: ପେଣ୍ଡ, ରାଜନଗର, ସମୟ: ଅପରାହ୍ନ ୫ଟା ।
- ଭାଗବତ ପାରାୟଣ ଓ ପ୍ରବଚନ କାର୍ଯ୍ୟକ୍ରମ, ସ୍ଥାନ: ଶ୍ରୀଗୁରୁ ମହାରାଜ ମଠ, କଳଦିଆ, ଆଳି, ସମୟ: ସନ୍ଧ୍ୟା ୬ଟା ।

ନୟାଗଡ଼

- ସମୂହ ବ୍ରତୋପନୟକ, ସ୍ଥାନ: କଣ୍ଟିଲୋ ପଞ୍ଚମୁଖୀ ହନୁମାନ ମନ୍ଦିର, ସମୟ: ପୂର୍ବାହ୍ନ ୭ଟା ।
- ରାମ ମନ୍ଦିର ପ୍ରତିଷ୍ଠା ଉତ୍ସବର ଅନ୍ତିମ ଦିବସ, ସ୍ଥାନ: ଖଣ୍ଡପଡ଼ା ରାମ ମନ୍ଦିର ପରିସର, ସମୟ: ପୂର୍ବାହ୍ନ ୧୦ଟା ।
- ବିଶ୍ୱଶାନ୍ତି ଯଜ୍ଞ ଅବସରରରେ ମଣ୍ଡଳକରଣ, ଜଳଯାତ୍ରା, ପୂଜା ଓ ଆହୁତି, ସ୍ଥାନ: ନୟାଗଡ଼ ବ୍ଲକର ଭାଟସାହି ସିଦ୍ଧେଶ୍ୱର ଜୀଉଙ୍କ ପୀଠ, ସମୟ:ପୂର୍ବାହ୍ନ ୧୦ଟା ।

ରାୟଗଡ଼ା

- ଜିଲାପାଳଙ୍କ ଅଭିଯୋଗ ଶୁଣାଣି କାର୍ଯ୍ୟକ୍ରମ, ସ୍ଥାନ: ଗୁଣପୁର ଉପ ଜିଲାପାଳଙ୍କ ସଦ୍‌ଭାବନା ଗୃହ, ସମୟ: ପୂର୍ବାହ୍ନ ୧୦ଟା ।
- ଗ୍ରାମ ପଞ୍ଚାୟତ ଅଭିଯୋଗ ଶୁଣାଣି କାର୍ଯ୍ୟକ୍ରମ, ସ୍ଥାନ: କାର୍ତିକଗୁଡ଼ା ଗ୍ରାମ ପଞ୍ଚାୟତ କାର୍ଯ୍ୟାଳୟ,କୋଲନରା,ସମୟ: ପୂର୍ବାହ୍ନ ୧୦ ଟା ।
- ଜିଲା କଂଗ୍ରେସ ପକ୍ଷରୁ ଜିଲାପାଳଙ୍କ କାର୍ଯ୍ୟାଳୟ ଘେରାଉ କାର୍ଯ୍ୟକ୍ରମ, ସ୍ଥାନ– ଜିଲାପାଳଙ୍କ କାର୍ଯ୍ୟାଳୟ, ରାୟଗଡ଼ା, ସମୟ ; ପୂର୍ବାହ୍ନ ୧୧ଟା ।
- ମା' ଠାକୁରାଣୀଙ୍କ ଘଟ ପର୍ବ ନିମନ୍ତେ ସ୍ଥାନୀୟ ପ୍ରଶାସନର ମିଳିତ ବୈଠକ, ସ୍ଥାନ ; ଜଗନ୍ନାଥ ମନ୍ଦିର ପରିସର, ଗୁଡାରି, ସମୟ: ସନ୍ଧ୍ୟା ୬ ଟା ।

ନବରଙ୍ଗପୁର

- ଯୁଗ୍ମ ଅଭିଯୋଗ ଶୁଣାଣି କାର୍ଯ୍ୟକ୍ରମ, ସ୍ଥାନ: ରାଇଘର ବ୍ଲକ ଅଫିସ୍, ସମୟ: ପୂର୍ବାହ୍ନ ୧୦ଟା ୩୦ ।

କୋରାପୁଟ

- ମିଳିତ ଅଭିଯୋଗ ଶୁଣାଣି କାର୍ଯ୍ୟକ୍ରମ, ସ୍ଥାନ: କୋଟପାଡ଼ ବ୍ଲକ୍ କାର୍ଯ୍ୟାଳୟ ପରିସର, ସମୟ: ପୂର୍ବାହ୍ନ ୧୦ଟା ।
- ପଞ୍ଚାୟତସ୍ତରୀୟ ମିଳିତ ଜନଶୁଣାଣି, ସ୍ଥାନ: ପଞ୍ଚାୟତ କାର୍ଯ୍ୟାଳୟ, ମାଥାଲପୁଟ, ସମୟ: ପୂର୍ବାହ୍ନ ୧୦ଟା ।
- ପଞ୍ଚାୟତସ୍ତରୀୟ ଜନଶୁଣାଣି, ସ୍ଥାନ: ରେଙ୍ଗା ପଞ୍ଚାୟତ କାର୍ଯ୍ୟାଳୟ, ସେମିଳିଗୁଡା ବ୍ଲକ୍, ସମୟ: ପୂର୍ବାହ୍ନ ୧୦ଟା ।
- ସିବିଏସ୍‌ଇ ମାଟ୍ରିକ ଗଣିତ ପରୀକ୍ଷା, ସ୍ଥାନ: ପିଏମ୍‌ଶ୍ରୀ ଜବାହର ନବୋଦୟ ବିଦ୍ୟାଳୟ, କୋରାପୁଟ, ସମୟ: ପୂର୍ବାହ୍ନ ୧୦ଟା ୩୦ ।

ସମ୍ବଲପୁର

- ଜିଲା ପ୍ରଶାସନର ମିଳିତ ଜନ ଶୁଣାଣୀ କାର୍ଯ୍ୟକ୍ରମ, ସ୍ଥାନ : ଜମନକିରା ବ୍ଲକ ପରିସର, ସମୟ : ପୂର୍ବାହ୍ନ ୧୦ଟା ।
- ସୀମା ପ୍ରି– ପ୍ରାଇମେରୀ ବିଦ୍ୟାଳୟର ବାର୍ଷିକ ଉତ୍ସବ, ସ୍ଥାନ : କମଳିବଜାର ସ୍ଥିତ ଗାୟତ୍ରୀ ଶକ୍ତିପୀଠ, ସମୟ : ପୂର୍ବାହ୍ନ ୧୦ଟା ।
- ଜିଲା ପ୍ରଶାସନ ଆୟୋଜନରେ ସୁଭଦ୍ରା ଶକ୍ତି ମେଳାରେ ସମ୍ବଲପୁରୀ ଲୋକ ନୃତ୍ୟ କାର୍ଯ୍ୟକ୍ରମ, ସ୍ଥାନ: ଅଇଁଠାପାଲି ପିଏଚ୍‌ଡି ପଡିଆ, ସମୟ : ସନ୍ଧ୍ୟା ୬ଟା ।

ବଲାଙ୍ଗୀର

- ଜିଲାସ୍ତରୀୟ ଜନଅଭିଯୋଗ ଶୁଣାଣି କାର୍ଯ୍ୟକ୍ରମ, ସ୍ଥାନ: ବେଲପଡା ବ୍ଲକ କାର୍ଯ୍ୟାଳୟ, ବେଲପଡା, ସମୟ: ପୂର୍ବାହ୍ନ ୧୦ଟା ୩୦ ମିନିଟ ।

ରାଉରକେଲା

- ହରପାର୍ବତୀ ଶୈବପୀଠର ବାର୍ଷିକୋତ୍ସବ, ସ୍ଥାନ: ବାସନ୍ତୀ କଲୋନି, ସମୟ: ସକାଳ ୭ଟା ।
- ଯାଜ୍ଞସେନୀ ପକ୍ଷରୁ ମାଗଣା ସ୍ୱାସ୍ଥ୍ୟ ଶିବିର, ସ୍ଥାନ: ଆପୋଲୋ ହସ୍ପିଟାଲ, ସମୟ: ସକାଳ ୯ଟା ୩୦ ।
- ବିର୍ସାମୁଣ୍ଡା ହାଇସ୍କୁଲର ପୁରାତନ ଛାତ୍ର ସମ୍ବର୍ଦ୍ଧନା ସଭା, ସ୍ଥାନ: ଜଗଦା, ସମୟ: ପୂର୍ବାହ୍ନ ୧୧ଟା ।
- ରାଉରକେଲା କଂଗ୍ରେସ ପକ୍ଷରୁ ଏଡିଏମ୍ କାର୍ଯ୍ୟାଳୟ ଘେରାଉ, ସ୍ଥାନ: ଉଦିତନଗର, ସମୟ: ପୂର୍ବାହ୍ନ ୧୧ଟା ।
- ପାନୀୟ ଜଳ ସମସ୍ୟା ନେଇ ଶୀତଳପଡା ବସ୍ତିବାସିନ୍ଦାଙ୍କ ବିକ୍ଷୋଭ, ସ୍ଥାନ: ରଘୁନାଥପାଲି, ସମୟ: ପୂର୍ବାହ୍ନ ୧୧ଟା ।
- ରାଉରକେଲା ପୋଲିସ ପକ୍ଷରୁ ଖବରଦାତା ସମ୍ମିଳନୀ, ସ୍ଥାନ: ପୋଲିସ ଡିପିଓ, ସମୟ: ମଧ୍ୟାହ୍ନ ୧୨ଟା ।
- ବିନାୟକ ମନ୍ଦିର ପ୍ରାଣପ୍ରତିଷ୍ଠା ଉତ୍ସବ ସମାପନ, ସ୍ଥାନ: ବାସନ୍ତୀ କଲୋନି କନ୍ୟକା ମଣ୍ଡପ, ସମୟ: ସନ୍ଧ୍ୟା ୭ଟା ୩୦ ।

ସୁନ୍ଦରଗଡ଼

- ବଡ଼ଗାଁ ବ୍ଲକ ଅନ୍ତର୍ଗତ ସାଲେପାଲି ଗ୍ରାମରେ ଅଷ୍ଟ ପ୍ରହାର ନାମଯଜ୍ଞ, ସ୍ଥାନ:କୀର୍ତ୍ତନ ମଣ୍ଡପ,ସମୟ:ସକାଳ ୭ ଟା ।
- ସାଲବିରା ପ୍ରାଥମିକ ବିଦ୍ୟାଳୟର ବାର୍ଷିକ ଉତ୍ସବ,ସ୍ଥାନ:ସ୍କୁଲ ପରିସର, ସମୟ:ପୂର୍ବାହ୍ନ ୧୧ଟା ।
- ଜିଲା ପ୍ରଶାସନ ପକ୍ଷରୁ ଯୁଗ୍ମ ଜନଶୁଣାଣୀ ଶିବିର,ସ୍ଥାନ:ଟାଙ୍ଗରପାଲି ବ୍ଲକ କାର୍ଯ୍ୟାଳୟ ସମ୍ମିଳନୀ କକ୍ଷ,ସମୟ:ପୂର୍ବାହ୍ନ ୧୦ଟା୩୦ ।

ବରଗଡ଼

- ସଂଯୁକ୍ତ କୃଷକ ସଂଗଠନର ରେଲରୋକୋ, ସ୍ଥାନ: ବରଗଡ଼ ରୋଡ ରେଲଷ୍ଟେଶନ, ସମୟ: ସକାଳ ୯ଟା ।
- ରାମାୟଣ ପାରାୟଣ, ସ୍ଥାନ: ଜଗନ୍ନାଥ ମନ୍ଦିର ପ୍ରାଙ୍ଗଣ, ଗାଇସିଲେଟ, ସମୟ: ସକାଳ ୯ଟା ।
- ମିଳିତ ଜନ ଅଭିଯୋଗ ଶୁଣାଣି ଶିବିର, ସ୍ଥାନ: ପଞ୍ଚାୟତ ସମିତି ସଭାକକ୍ଷ, ଅମ୍ବାଭୋନା, ସମୟ:ପୂର୍ବାହ୍ନ ୧୦ଟା ।

କଳାହାଣ୍ଡି

- ଜିଲାପାଳଙ୍କ ଅଫିସ ସମ୍ମୁଖରେ କଂଗ୍ରେସର ବିକ୍ଷୋଭ, ସ୍ଥାନ:ଭବାନୀପାଟଣା ସ୍ଥିତ ଜିଲାପାଳଙ୍କ ଅଫିସ, ସମୟ:ପୂର୍ବାହ୍ନ ୧୧ଟା ।
- ଜିଲାପାଳଙ୍କ ଅଭିଯୋଗ ଶୁଣାଣି ଶିବିର, ସ୍ଥାନ:କୋକସରା ବ୍ଲକ କାର୍ଯ୍ୟାଳୟ ସମ୍ମିଳନୀ କକ୍ଷ, ସମୟ:ପୂର୍ବାହ୍ନ ୧୦ଟା ।

ଆଜିର ରାଶିଫଳ

ଜ୍ୟୋତିର୍ବିଦ୍ୟା ବିଶାରଦ ପ୍ରସନ୍ନ କୁମାର ମହାପାତ୍ର
ମଙ୍ଗରାଜପୁର ଶାସନ, କାଦୁଆ, ଗଞ୍ଜାମ
Email–pkmahapatro@gmail.com

ମେଷ

ଆଜି ବିନା ନିମନ୍ତ୍ରଣରେ କେଉଁଠିକୁ ଯିବା କିମ୍ବା କିଛି ପଚାରିବା ପୂର୍ବରୁ କହିବା ଓଲଟା ଫଳ ପ୍ରଦାନ କରିବ । ଶତ୍ରୁତା କାରଣରୁ ମନ ଅସ୍ଥିର ରହିପାରେ । ହାତକୁ ନେଇଥିବା କାମଗୁଡିକ ସମ୍ପନ୍ନ ହେବା କଷ୍ଟକର ହୋଇପଡିବ । କିନ୍ତୁ ଗୃହ ସମସ୍ୟା, ଆନୁଷ୍ଠାନିକ କାମ, ଯାନ୍ତ୍ରିକ ଶିଳ୍ପ ଓ ପରିବହନ କ୍ଷେତ୍ରରେ ଆଶା ଅନୁରୂପ ଫଳ ପାଇବେ ।

ବୃଷ

କର୍ମକ୍ଷେତ୍ରରେ ରହିଥିବା ଗୁରୁତ୍ୱପୂର୍ଣ୍ଣ ସମସ୍ୟାର ସମାଧାନ ହୋଇଯିବ । ଆନୁଷ୍ଠାନିକ କିମ୍ବା ଶୁଭ କାର୍ଯ୍ୟରେ ବନ୍ଧୁମାନେ ଠିକ୍ ଖବର ଦେବାରେ ହେଳା କରିପାରନ୍ତି । ରାଜନୀତିରେ ଦୃଢ଼ ପୃଷ୍ଠପୋଷକତା ଓ ଅକୁଣ୍ଠ ସମର୍ଥନ ଯୋଗୁ ଆଗେଇ ଯିବେ । ଜମିବାଡି କ୍ରୟ ସକାଶେ ମୋଟାଅଙ୍କର ଅର୍ଥ ଆବଶ୍ୟକ ହୋଇପାରେ ।

ମିଥୁନ

ପାରିବାରିକ ସମସ୍ୟା ସହ ଖର୍ଚ୍ଚ ବୃଦ୍ଧି ଯୋଗୁ ମନରେ ସରସତା ରହିବ ନାହିଁ । ପ୍ରଶାସନିକ କ୍ଷେତ୍ରରେ ନିଷ୍ପତ୍ତି ଓଲଟ ପାଲଟ ହୋଇଯିବାର ଆଶଙ୍କା ରହିଛି । ଆଇନ ସହାୟତା ଲାଭପୂର୍ବକ ମାଲିମକଦ୍ଦମାରେ ସ୍ଥିତି ଅନୁକୂଳ ହୋଇପାରେ । ଗବେଷଣା, ଅନୁସନ୍ଧାନ, ପ୍ରଶାସନ, କୃଷି, ବାଣିଜ୍ୟ ଓ ରାଜନୀତିରେ ଚେଷ୍ଟା ସଫଳ ହେବ ।

କର୍କଟ

ଯେତେ ଭଲ କାମ କଲେ ମଧ୍ୟ ମିଥ୍ୟା ଗୁଜବ ମାନସିକ ସ୍ଥିତିକୁ ଦୋହଲାଇ ଦେବ । ପିଲାଙ୍କ କଳହକୁ କେନ୍ଦ୍ରକରି ଓ ପ୍ରକୃତ ଘଟଣା ନ ବୁଝି ପଡୋଶୀ କ୍ରୋଧ ପ୍ରକାଶ କରିପାରନ୍ତି । ଘରର ବରାଦ ଅନୁଯାୟୀ ଗୃହୋପକରଣ କ୍ରୟ କରିବାକୁ ପଡିପାରେ । ବନ୍ଧୁ ସାହାଯ୍ୟର ପ୍ରତିଶ୍ରୁତି ଦେଇ ପରିଶେଷରେ ନାସ୍ତିବାଣୀ ଶୁଣାଇବାରୁ ସମ୍ପର୍କହାନି ଘଟିବ ।

ସିଂହ

ଆଜି ମନୋବଳ ଟାଣ ରହିବ ଏବଂ ଜିଦ୍‌ରେ ଅଟଳ ରହି କାମ ହାସଲ କରିବେ । ସରଳ ବିଶ୍ୱାସର ବଶବର୍ତ୍ତୀ ହୋଇ କୌଣସି ଭୁଲ କରିପାରନ୍ତି । ବ୍ୟବସାୟକୁ ଆଗକୁ ବଢାଇବା ପାଇଁ ନୂତନ ପଦକ୍ଷେପ ଗ୍ରହଣ କରିପାରନ୍ତି । ମାଙ୍ଗଳିକ ଉତ୍ସବ ନିମନ୍ତେ ପ୍ରସ୍ତୁତି ଆରମ୍ଭ କରିବେ । ମହିଳାମାନେ ସମସ୍ୟାବହୁଳ ଭାବରେ ଦିନଟିକୁ ଅତିବାହିତ କରିବେ ।

କନ୍ୟା

ଜମିଜମାକୁ କେନ୍ଦ୍ରକରି ଭ୍ରାତୃ ସମ୍ପର୍କରେ ସାମାନ୍ୟ ବ୍ୟତିକ୍ରମ ସୃଷ୍ଟି ହେବ । ପିଲାଙ୍କ କୃତୀ ଓ କୃତିତ୍ୱ ସକାଶେ ମାନସିକ ସ୍ତରରେ ଗର୍ବ ଅନୁଭବ କରିପାରନ୍ତି । ଆଜି ଏକ ଆକସ୍ମିକ ପରିବେଶ ମଧ୍ୟରେ ଦୀର୍ଘଦିନରୁ ଭାଙ୍ଗି ପଡିଥିବା ସମ୍ପର୍କ ପୁଣି ଯୋଡି ହୋଇଯିବ । ରାଜନୀତି କ୍ଷେତ୍ରରେ ଗଠନମୂଳକ କାର୍ଯ୍ୟରେ ଗତି ମନ୍ଥର ହୋଇପାରେ ।

ତୁଳା

ଆଲୋଚନା ସମୟରେ ଅପ୍ରିୟ ସତ୍ୟ କହିବାରୁ ମିତ୍ରମାନେ ଈର୍ଷାପରାୟଣ ହେବେ । କର୍ମକ୍ଷେତ୍ରରେ ମିଥ୍ୟା ଗୁଜବ ମନକୁ ଆତଙ୍କିତ କରିପାରେ । ଅର୍ଥ ସମ୍ପର୍କକୁ କେନ୍ଦ୍ର କରି ତର୍କର ସମ୍ମୁଖୀନ ହେବେ । ପିଲାଙ୍କ ସ୍ୱାସ୍ଥ୍ୟହାନି, ବନ୍ଧୁଙ୍କ ଅଭିଯୋଗ ଓ ପାରିବାରିକ ଅସହଯୋଗରୁ ଚିନ୍ତିତ ହେବେ । ଆତ୍ମୀୟଙ୍କ ସହ ସୁସମ୍ପର୍କ ବ୍ୟାହତ ହେବ ।

ବିଛା

ଦୈହିକ ସୁସ୍ଥତା ଥିଲେ ମଧ୍ୟ କେତେକ ଅପୂରଣୀୟ କାମନା ମନକୁ ବିବ୍ରତ କରାଇବ । ଲେଖାପଢାରୁ, କଳା, ସାହିତ୍ୟରେ ଓ ଅଭିନୟ ଜଗତରୁ ପ୍ରଶଂସା ପାଇବେ । କର୍ମକ୍ଷେତ୍ରର ବିବାଦୀୟ ଘଟଣାରେ ଯେଉଁ ଆଶଙ୍କା କରୁଛନ୍ତି ସେଥିରେ କିଛି ହେବ ନାହିଁ । ଗୃହସୀମା କିମ୍ବା ଘରଭଡାକୁ କେନ୍ଦ୍ର କରି ବିତର୍କର ସମ୍ମୁଖୀନ ହେବେ ।

ଧନୁ

ପରିବାରରେ ମିଥ୍ୟା ଅଭିଯୋଗ ସକାଶେ ଅନ୍ୟ ଉପରେ ବିରକ୍ତି ପ୍ରକାଶ କରିପାରନ୍ତି । କର୍ମକ୍ଷେତ୍ରରେ ମଧ୍ୟ ବିଭିନ୍ନ ସମସ୍ୟା ଲାଗି ରହିଥିବାରୁ ମନ ଅଶାନ୍ତ ରହିବ । ଯାତ୍ରା ସମୟରେ ସତର୍କ ନ ହେଲେ ଠକାମିରେ ପଡିପାରନ୍ତି । ସାମାଜିକ ସ୍ତରରେ କେତେକ ନୂତନ କାମର ପରିକଳ୍ପନା କରି ପ୍ରଶଂସିତ ହେବେ ।

ମକର

ଲାଗି ରହିଥିବା ବିବାଦୀୟ ଘଟଣାରେ ବିଜୟୀ ହେବେ । କର୍ମକ୍ଷେତ୍ରରେ ମନକୁ ପାଇଲା ଭଳି କଥା କହି ପରିସ୍ଥିତିକୁ ହାଲୁକା କରିପାରନ୍ତି । ପରିବାରରେ ସନ୍ତାନ ହେତୁକ ମାନସିକ ଆଘାତ ପାଇବେ କିମ୍ବା ସହକର୍ମୀଙ୍କ ସହ ହୃତସମ୍ପର୍କ ପୁନଃ ପ୍ରତିଷ୍ଠିତ ହେବ । ଘରେ ଜଣେ ବନ୍ଧୁଙ୍କ ଉପସ୍ଥିତିକୁ କେନ୍ଦ୍ର କରି ଝଗଡା ଲାଗିପାରେ ।

କୁମ୍ଭ

ଆତ୍ମୀୟମାନଙ୍କ ସମ୍ବନ୍ଧରେ ହଠାତ୍ କୌଣସି ଘଟଣା ମନକୁ ବିବ୍ରତ କରିପାରେ । ଜମିଜମା ସମସ୍ୟା କ୍ରମଶଃ ଜଟିଳ ହେବ, ମାତ୍ର ତାହା ଅସ୍ଥାୟୀ ଭଳି ମନେକରିପାରନ୍ତି । ବାଣିଜ୍ୟ, ବ୍ୟବସାୟରୁ ଲାଭବାନ ହେବେ କିନ୍ତୁ ପ୍ରତିଦ୍ୱନ୍ଦ୍ୱିତା କମିବ ନାହିଁ । ଆର୍ଥିକ ସ୍ଥିତି ପୂର୍ବବତ୍ ରହିବ କିନ୍ତୁ କାମ ଅଟକିବ ନାହିଁ ।

ମୀନ

କୌଣସ

୨ ଦିନ ହେଲା ଜଳୁଛି ଜଙ୍ଗଲ

ବଣାଇଁ,୯।୩(ପ୍ରଦୀପ ତ୍ରିପାଠୀ)

ସୁନ୍ଦରଗଡ଼ ଜିଲା ବଣାଇଁ ବନଖଣ୍ଡ ଏବଂ ରାଉରକେଲା ବନଖଣ୍ଡର ବିଭିନ୍ନ ଜଙ୍ଗଲରେ ୨ ଦିନ ହେଲା ନିଆଁ ଲାଗିଛି। ବନବିଭାଗ କର୍ମଚାରୀ ନିଆଁ ଲିଭାଇବା କାର୍ଯ୍ୟରେ ନିୟୋଜିତ ହୋଇଥିଲେ ମଧ୍ୟ ବିଫଳ ହୋଇଛନ୍ତି। ରବିବାର ନିଆଁର ପ୍ରକୋପ ବଢ଼ିଯାଇଛି। ବଣାଇଁ ବନଖଣ୍ଡର ୪ଟି ସ୍ଥାନ, ତାମଡାର ୩ଟି, ଜରଡା, ବରଜୁଆଁ, କୁଲିପୋଷ ଆଦି ବନାଞ୍ଚଳର ଗୋଟିଏ ଲେଖାଏଁ ସ୍ଥାନରେ ନିଆଁ ଲାଗି ବ୍ୟାପିବାରେ ଲାଗିଲାଣି। ସେହିଭଳି ରାଉରକେଲା ବନଖଣ୍ଡର ବାଙ୍କୀ ବନାଞ୍ଚଳରେ ୩ଟି ସ୍ଥାନରେ ନିଆଁ ଲାଗି ଥିବା ସୂଚନା ରହିଛି । ଜମି ଏବଂ ମହୁଲ ଗୋଟାଇବା ପାଇଁ ଲୋକେ ନିଆଁ ଲଗାଇ ଦେଉଥିବା ନେଇ ବିଭାଗ ପକ୍ଷରୁ ସୂଚନା ମିଳିଛି। ନିଆଁ ଜଙ୍ଗଲରେ ମାଡି ଯାଉଛି, ବନ ବିଭାଗ କର୍ମଚାରୀ ନିଆଁକୁ ଆୟତ୍ତ କରିବା ପାଇଁ ଲାଗିପଡ଼ିଛନ୍ତି ବୋଲି ବଣାଇଁ ବନଖଣ୍ଡର ଅଧିକାରୀ ଲଳିତ ପାତ୍ର ସୂଚନା ଦେଇଛନ୍ତି। ଏ ସଂକ୍ରାନ୍ତରେ ବଣାଇଁ ଏସିଏଫ ଜଗନ୍ନାଥ ବିଶୋଇଙ୍କୁ ଯୋଗାଯୋଗ କରିଥିଲେ ହେଁ ସେ ଫୋନ ଉଠାଉ ନ ଥିଲେ। ଗତବର୍ଷ ଅନୁରୂପଭାବେ ବଣାଇଁ ବନଖଣ୍ଡର ବିଭିନ୍ନ ଜଙ୍ଗଲରେ ନିଆଁ ଲାଗିଥିଲା।

ଭୁବନେଶ୍ୱର ରେଳ ଷ୍ଟେଶନରୁ ୧୦ ବାଂଲାଦେଶୀ ନାଗରିକ ଧରାପଡ଼ିଲେ

ଭୁବନେଶ୍ୱର,୯।୩ (ସୂର୍ଯ୍ୟକାନ୍ତ ବେହେରା)

ବେଆଇନ ଭାବେ ଆସାମ ସୀମା ଦେଇ ଓଡ଼ିଶା ପଶିଥିଲେ

ବିନା ବୈଧ କାଗଜପତ୍ରରେ ବେଆଇନ ଭାବେ ବାଂଲାଦେଶୀମାନେ ଓଡିଶାକୁ ପ୍ରବେଶ କରଥିବା ପ୍ରମାଣ ମିଳିଛି। ଭୁବନେଶ୍ୱର ରେଳ ଷ୍ଟେଶନରେ ବୁଲୁଥିବା ବେଳେ କ୍ରାଇମବ୍ରାଞ୍ଚର ସ୍ପେଶାଲ ଟାସ୍କ ଫୋର୍ସ(ଏସ୍‌ଟିଏଫ) ୧୦ ବାଂଲାଦେଶୀ ନାଗରିକଙ୍କୁ ଶନିବାର ଗିରଫ କରିଛି। ସେମାନଙ୍କ ମଧ୍ୟରୁ ଜଣେ ନାବାଳ ଥିବାବେଳେ ୩ ଜଣ ମହିଳା ଓ ୬ ଜଣ ପୁରୁଷ ଥିବା ଏସ୍‌ଟିଏଫ ପକ୍ଷରୁ ସୂଚନା ଦିଆଯାଇଛି। ସେମାନେ ହେଲେ ଏମଡି ହସିମ(୪୬), ସଜିବ ଖାନ୍(୨୪), ଆଲ୍ଲାମ ସୈକା(୪୧), ଏମଡ଼ି ଅଜିମ(୪୦), ଦିଲାରା ସେକ୍ ଓରଫ ଅତଲଫ(୪୫), ଏମ୍‌ଡି ସୋହା ତାଲୁକାଦର(୩୬), କରିମା ବେଗମ(୨୫), ମୋନିରା ବେଗମ(୩୦) ଓ ସାହାଣା ବେଗମ(୪୫)। ତେବେ ଏମାନଙ୍କ ପାଖରେ କୌଣସି ପାସପୋର୍ଟ, ଭିସା କିମ୍ବା ଭ୍ରମଣ ଡକ୍ୟୁମେଣ୍ଟ ନ ଥିବାରୁ ଏସ୍‌ଟିଏଫ ଫରେନର୍‌ସ ଆକ୍ଟରେ ଏକ ମାମଲା ରୁଜୁ କରି ସମସ୍ତଙ୍କୁ ରବିବାର କୋର୍ଟ ଚାଲାଣ କରିଥିଲା। ସେହିପରି ନାବାଳକଙ୍କୁ ଜୁଭେନାଇଲ ଜଷ୍ଟିସ ବୋର୍ଡରେ ହାଜର କରାଯାଇଥିଲା। ସେମାନଙ୍କଠାରୁ ୭ଟି ମୋବାଇଲ, ବାଲାଂଦେଶୀ ଓ ଭାରତୀୟ ମୁଦ୍ରା ଜବତ ହୋଇଛି । ଧରାପଡିଥିବା ୧୦ ଜଣ ବାଲାଂଦେଶୀ ନାଗରିକମାନେ ଏଜେଣ୍ଟଙ୍କ ଜରିଆରେ ଧୁବୁରୀ ବର୍ଡର(ଆସାମ) ଦେଇ ଭାରତକୁ ପ୍ରବେଶ କରିଥିଲେ। ପରେ କାମ କରିବାକୁ ଓଡିଶା ଆସିଥିବା ତଦନ୍ତ ବେଳେ ଜଣାପଡିଛି। କେବଳ ଏହି ୧୦ଜଣ ନା ଅଧିକ ବାଂଲାଦେଶୀ ଓଡ଼ିଶାରେ ପଶିଛନ୍ତି ତାହାର ଅଧିକ ତଦନ୍ତ ଜାରି ରଖିଛି ଏସ୍‌ଟିଏଫ୍।

କୂଅରୁ ଯୁବକଙ୍କ ମୃତଦେହ ଜବତ

୩ ଦିନ ହେଲା ନିଖୋଜ ଥିଲେ

ପୋଲସରା,୯।୩(ସୁବ୍ରତ ବେହେରା)

ଗଞ୍ଜାମ ଜିଲା ପୋଲସରା ଥାନା ପୋଲିସ କଣଛାଇ ଗାଁର ସ୍କୁଲ ପଛ ପଟେ ଥିବା ଏକ କୁଅରୁ ଜଣେ ଯୁବକଙ୍କ ମୃତଦେହ ଜବତ କରିଛି। ମୃତ ଯୁବକ ଜଣକ ସେହି ଗାଁର ଗୋଲା ଜେନାଙ୍କ ପୁଅ ପପୁ ବୋଲି ଜଣା ପଡ଼ିଛି। ପପୁ ଗତ ତିନିଦିନ ଧରି ନିଖୋଜ ଥିଲେ। ପରିବାର ଲୋକେ ବହୁ ଖୋଜା ଖୋଜି କରିଥିଲେ ମଧ୍ୟ ପପୁଙ୍କୁ ପାଇ ନ ଥିଲେ। ରବିବାର କୁଅ ଭିତରେ ପପୁଙ୍କୁ ଭାସମାନ ଅବସ୍ଥାରେ ସ୍ଥାନୀୟ ଲୋକେ ଦେଖି ପରିବାର ଲୋକଙ୍କୁ ଖବର ଦେଇଥିଲେ। ପରେ ମୃତଦେହ ଉଦ୍ଧାର ପାଇଁ ପୋଲସରା ଅଗ୍ନିଶମ ବାହିନୀ ଓ ପୋଲସରା ପୋଲିସକୁ ଜଣାଇଥିଲେ। ଘଟଣା ସ୍ଥଳରେ ଅଗ୍ନିଶମ ବାହିନୀ କର୍ମଚାରୀ ଓ ପୋଲିସ ପହଞ୍ଚି କୁଅ ଭିତରୁ ପପୁଙ୍କ ମୃତଦେହ ଉଦ୍ଧାର କରିଥିଲେ। ତାଙ୍କ ମୁଣ୍ଡରେ ଆଘାତ ଲାଗିଥିବା ଦେଖି ପରିବାର ଲୋକେ ହତ୍ୟା ସନ୍ଦେହ କରୁଛନ୍ତି। ପୋଲିସ ମୃତ ଦେହ ଜବତ କରି ବ୍ୟବଚ୍ଛେଦ ଲାଗି ବ୍ରହ୍ମପୁର ପଠାଇଛି। ନଂ. ୩/୨୫ରେ ଏକ ଅପମୃତ୍ୟୁ ମାମଲା ରୁଜୁ ହୋଇଥିବା ଥାନା ଅଧିକାରୀ କୌଶିକ ମାଝି କହିଛନ୍ତି।

୧୨ ନାରୀ ପ୍ରତିଭାଙ୍କୁ 'ଅଭିରୁଚି ନାରୀ ପ୍ରତିଭା ସମ୍ମାନ'

ଭୁବନେଶ୍ୱର,୯।୩ (ସୌମ୍ୟରଞ୍ଜନ ରାଉତ)

ସତ୍ୟନଗର ଲେଡିଜ୍ ଫୋରମ୍ ପକ୍ଷରୁ ବୁଦ୍ଧମନ୍ଦିର ପରିସରରେ ଆନ୍ତର୍ଜାତୀୟ ମହିଳା ଦିବସ ଉପଲକ୍ଷେ 'ଅଭିରୁଚି ନାରୀ ପ୍ରତିଭା ସମ୍ମାନ' ରବିବାର ଅନୁଷ୍ଠିତ ହୋଇଯାଇଛି। ମୁଖ୍ୟ ଅତିଥି ଭାବେ ସ୍ତମ୍ଭକାର ଓ ସମାଜସେବୀ ଅରୁନ୍ଧତୀ ଦେବୀ, ସମ୍ମାନିତ ଅତିଥି ଭାବେ ଅଭିନେତ୍ରୀ ଅନୁ ଚୌଧୁରୀ, ଓଡ଼ିଶା ଲୋକସେବା ଆୟୋଗର ସଦସ୍ୟା ସରିତା ସୁପକାର, ଓଡ଼ିଶା ସରକାରଙ୍କ ଅର୍ଥ ସେବା ଅଧିକାରୀ ସରିତା ବାରିକ ଓ ଫୋରମ୍‌ର ମୁଖ୍ୟ ପରାମର୍ଶଦାତା ନିଶିକାନ୍ତ ମିଶ୍ର ପ୍ରମୁଖ ଯୋଗଦେଇଥିଲେ। ଦୃଢ ସଂକଳ୍ପ, କଠିନ ଅଧ୍ୟବସାୟ କ୍ଷେତ୍ରରେ ସଫଳତାର ଶିଖର ଛୁଇଁଥିବା ୧୨ଜଣ ନାରୀ ପ୍ରତିଭାଙ୍କୁ 'ଅଭିରୁଚି ନାରୀ ପ୍ରତିଭା ସମ୍ମାନ'ରେ ସମ୍ମାନିତ କରାଯାଇଥିଲା। କାର୍ଯ୍ୟକ୍ରମକୁ ଫୋରମ୍ ସମ୍ପାଦିକା ଅନୁରାଧା ଦାଶ ପରିଚାଳନା କରିଥିବାବେଳେ ଫୋରମ୍ ସଭାନେତ୍ରୀ ଦୀପ୍ତିପ୍ରଭା ରଥ ଧନ୍ୟବାଦ ଦେଇଥିଲେ।

ଚାଚେରି ବେଶରେ ଦର୍ଶନଦେଲେ ମହାପ୍ରଭୁ

ପୁରୀ,୯।୩(ଅଜିତ୍ କୁମାର ମହାନ୍ତି)

ଶ୍ରୀମନ୍ଦିରରେ ଦୋଳଯାତ୍ରା ନୀତି ଆରମ୍ଭ

ଚାଚେରି ବେଶରେ ତିନିଠାକୁର ।

ମହାପ୍ରଭୁଙ୍କ ଦ୍ୱାଦଶ ଯାତ୍ରା ମଧ୍ୟରୁ ଦୋଳଯାତ୍ରା ଅନ୍ୟତମ ତଥା ପ୍ରମୁଖ ଯାତ୍ରା। ଶ୍ରୀକ୍ଷେତ୍ରରେ ସାତଦିନ ଧରି ଏହି ଦୋଳଯାତ୍ରା ପାଳନ ହୁଏ। ପୂର୍ଣ୍ଣିମାର ପାଞ୍ଚଦିନ ପୂର୍ବରୁ ଏହି ଯାତ୍ରା ଆରମ୍ଭହୋଇ ପୂର୍ଣ୍ଣିମା ପରଦିନ ଶେଷ ହୋଇଥାଏ। ଫାଲ୍‌ଗୁନ ଶୁକ୍ଳ ଦଶମୀଠାରୁ ଚତୁର୍ଦ୍ଦଶୀ ମଧ୍ୟରେ ତିଥିକ୍ଷୟ ଥିଲେ ଫାଲ୍‌ଗୁନ ଶୁକ୍ଳ ନବମୀଠାରୁ ଯାତ୍ରା ପାଳନ କରାଯାଏ। ସର୍ବତ୍ର ରାଧାକୃଷ୍ଣଙ୍କ ଦୋଳଯାତ୍ରାର ପ୍ରସିଦ୍ଧି ଥିଲେ ମଧ୍ୟ ଶ୍ରୀକ୍ଷେତ୍ରରେ ଶ୍ରୀଦେବୀ ଓ ଭୂଦେବୀଙ୍କ ସହ ଦୋଳଗୋବିନ୍ଦଙ୍କ ଦୋଳଯାତ୍ରା ପରେ ଏକତ୍ରାବସ୍ଥାନ ଶ୍ରୀକ୍ଷେତ୍ର ଏବଂ ଶ୍ରୀମନ୍ଦିରର ମାହାତ୍ମ୍ୟ ପୃଥକ୍ ଭାବେ ସୂଚାଇଦିଏ। ଫାଗୁଦଶମୀ ଅବସରରେ ରବିବାର ଶ୍ରୀମନ୍ଦିରରେ ରତ୍ନସିଂହାସନାରୁଢ଼ ଶ୍ରୀବିଗ୍ରହମାନଙ୍କର ମନୋରମ ଚାଚେରି ବେଶ ମଧ୍ୟାହ୍ନଧୂପ ପରେ ସ୍ୱତନ୍ତ୍ର ଭାବେ ଅନୁଷ୍ଠିତ ହୋଇଥିଲା। ଫାଲ୍‌ଗୁନ ଶୁକ୍ଳପକ୍ଷ ଦଶମୀଠାରୁ ଚତୁର୍ଦ୍ଦଶୀ ପର୍ଯ୍ୟନ୍ତ ପ୍ରତିଦିନ ମଧ୍ୟାହ୍ନ ଧୂପ ପରେ ଠାକୁରମାନଙ୍କ ଏହି ଚାଚେରି ବେଶ ଅନୁଷ୍ଠିତ ହୋଇଥାଏ।

ଫାଗୁଦଶମୀ ଅବସରରେ ରବିବାର ମହାପ୍ରଭୁଙ୍କ ମଧ୍ୟାହ୍ନ ଧୂପ ସରିବା ପରେ ତିନିବାଡ଼ରେ ମଇଲମ କରାଯାଇ ଠାକୁରମାନଙ୍କୁ ବୋଇରାଣୀ ମାଧବଳୀ ନୂତନ ପାଟବସ୍ତ୍ର ଲାଗି କରାଯାଇଥିଲା। ସାଧାରଣତଃ ଚାଚେରୀ ବେଶରେ ଠାକୁରମାନେ ଲାଲ ବର୍ଣ୍ଣ ବସ୍ତ୍ର ପରିଧାନ କରିଥାନ୍ତି। ପାଳିଆ ମେକାପ ଭଣ୍ଡାର ଘରୁ ଚନ୍ଦନ ଆଣିବା ପରେ ତିନିବାଡ଼ରେ ସର୍ବାଙ୍ଗ ନୀତି ବଢିଥିଲା। ପରେ ରତ୍ନସିଂହାସନରେ ତିନିବାଡ଼ରେ ଚାଚେରୀ ବେଶ ଅନୁଷ୍ଠିତ ହୋଇଥିଲା। ଶ୍ରୀଜଗନ୍ନାଥ ଓ ଶ୍ରୀବଳଭଦ୍ର ନଳି ଭୁଜ ପରିଧାନ କରିବା ସହ ତାବିଜ ମାଳ, ପଦ୍ମମାଳି, ହରଡ଼ ମାଳି, କୁଣ୍ଡଳ, ଚନ୍ଦ୍ରିକା, ଅଣ୍ଟାପଟି, ଛମୂର୍ତ୍ତି ଅଳଙ୍କାର ଇତ୍ୟାଦି ସ୍ୱର୍ଣ୍ଣ ଅଳଙ୍କାରରେ ସଜ୍ଜିତ ହୋଇଥିଲେ। ସେହିପରି ଦେବୀ ସୁଭଦ୍ରା ଚନ୍ଦ୍ର, ସୂର୍ଯ୍ୟ ଓ ତଡ଼ଗୀ ଲାଗି ସହ ପୁଷ୍ପ ଅଳଙ୍କାରରେ ସଜେଇ ହୋଇଥିଲେ। ଏହିବେଶ ପୂର୍ବରୁ ମାହାଜନ ସେବକଙ୍କ ଦ୍ୱାରା ଭୂଦେବୀ, ଶ୍ରୀଦେବୀ ଦକ୍ଷିଣୀଘରକୁ ବିଜେ କରାଯାଇ ବେଶ କରାଯାଇଥିଲା। ପରେ ଚାଚେରୀ ଭୋଗ ଛାମୁକୁ ଆସିଥିଲା। ଭୂଦେବୀ, ଶ୍ରୀଦେବୀ ଏବଂ ଦୋଳଗୋବିନ୍ଦ ସିଂହାସନକୁ ବିଜେ ହୋଇଥିଲେ। ପଞ୍ଚପଚାରରେ ଚାଚେରୀ ଭୋଗ କରାଯାଇଥିଲା। ପାଣି ପଡ଼ିଲା ପରେ ପୂଜାପଣ୍ଡା ସାମନ୍ତେ, ପତି ମହାପାତ୍ର ଓ ମୁଦିରସ୍ତଙ୍କ ଦ୍ୱାରା ଫଗୁ ଲାଗି ସହ ବନ୍ଦାପନା ହୋଇଥିଲା। ମୁଦିରସ୍ତ ସିଂହାସନ ତଳେ ଝିମ୍ପିରି ଫଗୁ ଅଞ୍ଜଳି, ଶ୍ରୀଅଙ୍ଗରେ ଫଗୁ ଲାଗି ଏବଂ ଆଲଟ ଚାମର କରିଥିଲେ। ଆଜ୍ଞାମାଳ ପାଇବାପରେ ଶ୍ରୀଦୋଳଗୋବିନ୍ଦ, ଭୂଦେବୀ ଓ ଶ୍ରୀଦେବୀ ବିମାନରେ ବିଜେ ହୋଇ ଜଗନ୍ନାଥବଲ୍ଲଭ ମଠକୁ ବିଜେ କରିଥିଲେ। ଶ୍ରୀମନ୍ଦିରରେ ସନ୍ଧ୍ୟା ଆଳତି ବଢି ସନ୍ଧ୍ୟାଧୂପ ନିମନ୍ତେ ପାଣି ପଡ଼ିଥିଲା। ଅପରପକ୍ଷରେ ଚଳନ୍ତି ପ୍ରତିମା ଠାକୁର ଠାକୁରାଣୀଙ୍କ ନିକଟରେ ଜଗନ୍ନାଥବଲ୍ଲଭରେ ଜଉ ଡାବଖେଳ, ଫଗୁ ବନ୍ଦାପନା, ଶୀତଳ ଭୋଗ ସରିବା ପରେ ବିଜେ ପ୍ରତିମାମାନେ ଶ୍ରୀମନ୍ଦିରକୁ ବାହୁଡ଼ା ବିଜେ କରିଥିଲେ। ପରେ ପାଣି ଲାଗିହୋଇ ଭୂଦେବୀ, ଶ୍ରୀଦେବୀ ରତ୍ନସିଂହାସନକୁ ଏବଂ ଦୋଳଗୋବିନ୍ଦ ଦକ୍ଷିଣୀଘରକୁ ବିଜେ ହୋଇଥିଲେ। ଫାଗୁଦଶମୀଠାରୁ ଚତୁର୍ଦ୍ଦଶୀ ପର୍ଯ୍ୟନ୍ତ ପ୍ରତ୍ୟେକ ଦିନ ଚଳନ୍ତି ପ୍ରତିମା ଜଗନ୍ନାଥ ବଲ୍ଲଭକୁ ଆସି ନୀତି ସମ୍ପାଦନ କରିବେ। ସେହିପରି ଶ୍ରୀମନ୍ଦିରରେ ଶ୍ରୀବିଗ୍ରହମାନଙ୍କ ଚାଚେରୀ ବେଶ ଅନୁଷ୍ଠିତ ହେବ। ଚତୁର୍ଦ୍ଦଶୀ ଓ ଦୋଳପୂର୍ଣ୍ଣିମା ଦିନ ଠାକୁର ଦୋଳବେଦି ପରିସରକୁ ଯାଇ ନୀତି ସମ୍ପାଦନ କରିବେ।

ପୂର୍ବତନ ମନ୍ତ୍ରୀ ଅନନ୍ତ ଦାସଙ୍କ ପରଲୋକ

ଭୋଗରାଇ,୯।୩(ପ୍ରଦୀପ ଦାସ)

ଓଡ଼ିଶାର ପୂର୍ବତନ ମନ୍ତ୍ରୀ ତଥା ଭୋଗରାଇର ପୂର୍ବତନ ବିଧାୟକ ଅନନ୍ତ ଦାସ(୮୫)ଙ୍କ ରବିବାର ଭୋର ସମୟରେ ପରଲୋକ ହୋଇଯାଇଛି। ସେ କିଛି ଦିନ ହେଲା ବାର୍ଦ୍ଧକ୍ୟଜନିତ ରୋଗରେ ପୀଡ଼ିତ ହୋଇ ଶଯ୍ୟାଶାୟୀ ଥିଲେ। ଭୁବନେଶ୍ୱରସ୍ଥିତ ତାଙ୍କ ବାସଭବନରେ ପରଲୋକ ହେବା ପରେ ତାଙ୍କ ମରଶରୀରକୁ ପ୍ରଥମେ ବାସଭବନରୁ ବିଧାନସଭା ପରିସରକୁ ନିଆଯାଇ ଶ୍ରଦ୍ଧାଞ୍ଜଳି ଦିଆଯାଇଥିଲା। ସେଠାରେ ବାଚସ୍ପତି ସୁରମା ପାଢ଼ୀ ତଥା ବହୁ ମନ୍ତ୍ରୀ, ବିଧାୟକ ଶେଷଦର୍ଶନ କରିଥିଲେ। ପରେ ସେଠାରୁ ବିଜେଡିର ଶଙ୍ଖଭବନକୁ ନିଆଯାଇ ରଖାଯିବା ପରେ ବହୁ ବରିଷ୍ଠ ମନ୍ତ୍ରୀ, ବିଧାୟକଙ୍କ ସମେତ ପୂର୍ବତନ ମୁଖ୍ୟମନ୍ତ୍ରୀ ନବୀନ ପଟ୍ଟନାୟକ ପୁଷ୍ପମାଲ୍ୟ ଦେଇ ଶ୍ରଦ୍ଧାଞ୍ଜଳି ଜ୍ଞାପନ କରିଥିଲେ। ଭୋଗରାଇ ବିଧାୟକ ଗୌତମବୁଦ୍ଧ ଦାସଙ୍କ ସମେତ ବହୁ ବିଧାୟକ, ପୂର୍ବତନ ଏମ୍‌ପି, ମନ୍ତ୍ରୀ, ପ୍ରଶାସକ ଶେଷଦର୍ଶନ କରିବା ସହିତ ଶ୍ରଦ୍ଧାଞ୍ଜଳି ଦେଇଥିଲେ।

ଭୁବନେଶ୍ୱରରୁ ଏକ ଗାଡ଼ିରେ ମରଶରୀରକୁ ବାଲେଶ୍ୱର ଅଣାଯାଇ ଉପକଣ୍ଠରେ ଥିବା ତାଙ୍କ ବାସଭବନରେ ରଖାଯିବା ପରେ ବହୁ ମାନ୍ୟଗଣ୍ୟ ବ୍ୟକ୍ତି, ପୂର୍ବତନ ବିଧାୟକ, ଏମ୍‌ପି, ପ୍ରଶାସକ, ବିଭିନ୍ନ ଗଣସଙ୍ଗଠନର ନେତୃବୃନ୍ଦ, ସାମାଜିକ ଅନୁଷ୍ଠାନ, ଶିକ୍ଷକସଂଘ ତାଙ୍କୁ ଶେଷଦର୍ଶନ କରିବା ସହିତ ପୁଷ୍ପମାଲ୍ୟ ଦେଇ ଶ୍ରଦ୍ଧାଞ୍ଜଳି ଦେଇଥିଲେ। ଅନନ୍ତଙ୍କ ପରଲୋକ ଖବର ପାଇବା ପରେ ରାଷ୍ଟ୍ରପତି ଦ୍ରୌପଦୀ ମୁର୍ମୁ, ମୁଖ୍ୟମନ୍ତ୍ରୀ ମୋହନ ଚରଣ ମାଝୀ, ଉପ ମୁଖ୍ୟମନ୍ତ୍ରୀ ପ୍ରଭାତୀ ପରିଡ଼ା ବିରୋଧୀ ଦଳ ନେତା ନବୀନ ପଟ୍ଟନାୟକ ଓ ବାଚସ୍ପତି ସୁରମା ପାଢ଼ୀ ପ୍ରମୁଖ ଶୋକ ପ୍ରକାଶ କରିଛନ୍ତି।

୧୯୪୦ ଅଗଷ୍ଟ ୨୮ତାରିଖରେ ଭୋଗରାଇ ବ୍ଲକର କୁରୁଠିଆ ଗ୍ରାମରେ ଜନ୍ମଗ୍ରହଣ କରିଥିବା ଅନନ୍ତ ଓକିଲାତି ଡିଗ୍ରୀ ହାସଲ କରିବା ପରେ ଓଡ଼ିଶାର ବିଭିନ୍ନ ସ୍ଥାନରେ ପ୍ରଶାସନିକ ଅଧିକାରୀ ଭାବେ କାର୍ଯ୍ୟ ତୁଲାଇ ଚାକିରିରୁ ଅବସର ନେଇଥିଲେ। ଭୋଗରାଇର ଜନଜୀବନ ସମସ୍ୟା ନେଇ ପ୍ରଥମେ ଭୋଗରାଇ ବିକାଶ ପରିଷଦ ନାମରେ ଏକ ଅଣ ରାଜନୈତିକ ସଙ୍ଗଠନ ଗଢ଼ି ସାମାଜିକ ଆନ୍ଦୋଳନ ପାଇଁ ଅଣ୍ଟା ଭିଡିଥିଲେ। ଏଥିସହିତ ଉତ୍କଳ ସମ୍ମିଳନୀର ଜିଲା ସମ୍ପାଦକ, ବାଲେଶ୍ୱର ଚାଷୀ ଆନ୍ଦୋଳନର ସଭାପତି ଭାବେ ତାଙ୍କ ରାଜନୈତିକ ଜୀବନକୁ ଉଜ୍ଜୀବିତ କରିଥିଲେ। ୨୦୦୪ ରେ ଭୋଗରାଇ ବିଧାନସଭା ନିର୍ବାଚନରେ ବିଜୁ ଜନତା ଦଳରୁ ଟିକେଟ ପାଇ ବିଜୟୀ ହୋଇଥିଲେ। ୨୦୦୪ ରୁ ୨୦୧୯ ପର୍ଯ୍ୟନ୍ତ ଭୋଗରାଇ ନିର୍ବାଚନମଣ୍ଡଳୀରୁ ୪ଥର ଲଗାତର ନିର୍ବାଚିତ ହୋଇ ଭୋଗରାଇ ଇତିହାସରେ ରେକର୍ଡ ସୃଷ୍ଟି କରିଥିଲେ। ୨୦୧୪ରେ ପୂର୍ବତନ ମୁଖ୍ୟମନ୍ତ୍ରୀ ନବୀନ ପଟ୍ଟନାୟକଙ୍କ ସମୟରେ ସରକାରୀ ଦଳର ମୁଖ୍ୟ ସଚେତକ, ବିଜେଡିର ଜିଲା ସଭାପତି, ୨୦୧୭ରେ ମନ୍ତ୍ରିମଣ୍ଡଳରେ ଉଚ୍ଚଶିକ୍ଷା, ରାଷ୍ଟ୍ର ଶିଳ୍ପମନ୍ତ୍ରୀ ସହ ୨୦୧୯ ରେ ଜିଲା ଯୋଜନା ବୋର୍ଡର ଅଧ୍ୟକ୍ଷ ଭାବେ କାର୍ଯ୍ୟ ତୁଲାଇ ଆସୁଥିଲେ। ତାଙ୍କ ସମୟରେ ଭୋଗରାଇ ନିର୍ବାଚନମଣ୍ଡଳୀରେ ଭୁକ୍ଷଣ୍ଡେଶ୍ୱର ମହାଦେବଙ୍କ ନୂତନ ମନ୍ଦିର ନିର୍ମାଣ ହୋଇଛି। ସ୍ୱର୍ଗତ ଅନନ୍ତ ଦାସଙ୍କ ପାର୍ଥିବ ଶରୀର ରବିବାର ବାଲେଶ୍ୱର ଉପକଣ୍ଠରେ ରାତିରେ ରହିବା ପରେ ସୋମବାର ଭୋଗରାଇକୁ ଅଣାଯିବ। ସକାଳ ୫ଟାରେ ଭୋଗରାଇ ଦେହୁର୍ଦ୍ଧସ୍ଥିତ ଅନ୍ୟ ଏକ ବାସଭବନରେ ତାଙ୍କୁ ରଖାଯାଇଛି। ଭୋଗରାଇ ଜନସାଧାରଣଙ୍କ ଶେଷଦର୍ଶନ ନିମନ୍ତେ ଅଣାଯାଇ ପରିକ୍ରମା କଲା ପରେ ଜନ୍ମ ମାଟି କୁରୁଠିଆ ଗ୍ରାମରେ ରାଷ୍ଟ୍ରୀୟ ମର୍ଯ୍ୟାଦାର ସହ ଶେଷକୃତ୍ୟ ସମ୍ପନ୍ନ ହେବ ବୋଲି ପରିବାର ସୂତ୍ରରୁ ଜଣାପଡିଛି।

କମ୍ପାନୀ ସେକ୍ରେଟାରୀ: ସୁଯୋଗ ଓ ସମ୍ଭାବନାରେ ଭରପୁର ଏକ କ୍ୟାରିୟର

କମ୍ପାନୀ ସେକ୍ରେଟାରୀ ପାଠ୍ୟକ୍ରମ ଏକ ସମୃଦ୍ଧ କ୍ୟାରିୟର୍ ବିକଶିତ କରିବାର ଅନ୍ୟତମ ଫଳପ୍ରଦ ମାର୍ଗରେ ପରିଣତ ହୋଇଛି । ଏହା ସମ୍ମାନ ଏବଂ କାର୍ଯ୍ୟ ସନ୍ତୁଷ୍ଟି ଉଭୟ ପ୍ରଦାନ କରିଥାଏ ।

ଯୋଗ୍ୟତାପ୍ରାପ୍ତ କମ୍ପାନୀ ସେକ୍ରେଟାରୀମାନେ କର୍ମନିଯୁକ୍ତି ଗ୍ରହଣ କରିବା କିମ୍ବା ସାର୍ଟିଫିକେଟ୍ ଅଫ୍ ପ୍ରାକ୍ଟିସ୍ ହାସଲ କରି ସ୍ୱାଧୀନ ପ୍ରାକ୍ଟିସିଂ କମ୍ପାନୀ ସେକ୍ରେଟାରୀ ଭାବେ କାର୍ଯ୍ୟ କରିବାର ବିକଳ୍ପ ଚୟନ କରିପାରିବେ । କମ୍ପାନୀ ଅଧିନିୟମ, ୨୦୧୩ କମ୍ପାନୀ ସେକ୍ରେଟାରୀମାନଙ୍କୁ ସଂଗଠନରେ ପ୍ରମୁଖ ପରିଚାଳନା କର୍ମଚାରୀ ବା ପ୍ରମୁଖ ମ୍ୟାନେଜରିଆଲ୍ ପର୍ସୋନେଲ୍ (କେଏମ୍‌ପି)ର ଏକ ବିଶେଷ ମାନ୍ୟତା ପ୍ରଦାନ କରିଛି, ଯାହାଦ୍ୱାରା ସେମାନଙ୍କ ପାହ୍ୟା ପରିଚାଳନା ନିର୍ଦ୍ଦେଶକ (ଏମ୍‌ଡି), ମୁଖ୍ୟ କାର୍ଯ୍ୟନିର୍ବାହୀ ଅଧିକାରୀ (ସିଇଓ), ପରିଚାଳକ, ପୂର୍ଣ୍ଣକାଳୀନ ନିର୍ଦ୍ଦେଶକ(ଗଣ) ଏବଂ ମୁଖ୍ୟ ବିତ୍ତ ଅଧିକାରୀ (ସିଏଫ୍‌ଓ)ଙ୍କ ସମକକ୍ଷ ହୋଇଥାଏ । କମ୍ପାନୀ ଅଧିନିୟମ, ୨୦୧୩ ପ୍ରାକ୍ଟିସିଂ କମ୍ପାନୀ ସେକ୍ରେଟାରୀଙ୍କ ଦ୍ୱାରା ସେକ୍ରେଟାରିଆଲ୍ ଅଡିଟ୍‌କୁ ମଧ୍ୟ ବାଧ୍ୟତାମୂଳକ କରିଛି, ଯାହାଫଳରେ ସେମାନଙ୍କର ଭୂମିକା ଅଧିକ ପ୍ରଶସ୍ତ ଏବଂ ସମାବେଶୀ ହୋଇଯାଇଛି ।

ସେମାନଙ୍କର ସର୍ବପ୍ରଧାନ କାର୍ଯ୍ୟ ପରିସର ବ୍ୟତୀତ, ଆପଦ ପରିଚାଳନା ଓ ପ୍ରଶମନ, ଇଏସ୍‌ଜି, ମୂଲ୍ୟାୟନ, ଦେବାଳିଆପଣ, ସାମାଜିକ ସମୀକ୍ଷା, ସମ୍ମିଶ୍ରଣ ଓ ଅଧିଗ୍ରହଣ, ବିକଳ୍ପ ବିବାଦ ସମାଧାନ, ପ୍ରତିନିଧିତ୍ୱ ସେବା ଆଦି କ୍ଷେତ୍ରରେ କମ୍ପାନୀ ସେକ୍ରେଟାରୀଙ୍କ ପାଇଁ ବ୍ୟାପକ ସୁଯୋଗ ଉପଲବ୍ଧ ରହିଛି । ତେଣୁ, ସବୁ ଆଶାୟୀଙ୍କ ପାଇଁ ଏହା ଏକ ଆଦର୍ଶ କ୍ୟାରିୟର୍ ପସନ୍ଦ ଅଟେ।

ଦି ଇନ୍‌ଷ୍ଟିଚ୍ୟୁଟ୍ ଅ

ଏହି ଘନୀଭୂତ ଓ ଜଡୀଭୂତ ଜଡ–ଚେତନା ଭିତରୁ ଧୀରେ ଧୀରେ ଆତ୍ମାକୁ ପ୍ରକାଶ କରି ଚାଲିବା ଏବଂ ଏହି ଆପାତତଃ ପ୍ରାଣିକ ସତ୍ତା ଭିତରୁ ଈଶ୍ୱରଙ୍କର ଆତ୍ମପ୍ରକାଶକୁ ଘଟାଇ ଚାଲିବା ହେଲା କ୍ରମବିକାଶର ଉଦ୍ଦେଶ୍ୟ– ଏକମାତ୍ର ଉଦ୍ଦେଶ୍ୟ । –ଶ୍ରୀଅରବିନ୍ଦ

ମଣିପୁର ନିଆଁ ଲିଭୁନାହିଁ

ମୁଖ୍ୟମନ୍ତ୍ରୀ ପଦରୁ ଏନ୍. ବୀରେନ୍ ସିଂ ଇସ୍ତଫା ଦେବାର ୪ ଦିନ ପରେ ୧୩ ଫେବୃଆରୀ ୨୦୨୫ରେ ମଣିପୁରରେ ରାଷ୍ଟ୍ରପତି ଶାସନ ଜାରି କରାଯାଇଥିଲା । ଅଶା କରାଯାଉଥିଲା କେନ୍ଦ୍ର ସରକାର ନିରାପତ୍ତା ଦାୟିତ୍ୱ ନେବା ପରେ ଜାତିଗତ ହିଂସାରେ ୩ ମେ ୨୦୨୩ରୁ ଘୋର ପ୍ରଭାବିତ ହୋଇଆସିଥିବା ଏହି ଉତ୍ତର ପୂର୍ବାଞ୍ଚଳ ରାଜ୍ୟ ତଥା ଅନ୍ତର୍ଜାତୀୟ ସୀମାନ୍ତ ଅଞ୍ଚଳରେ ଶାନ୍ତି ଫେରିଆସିବ । କିନ୍ତୁ ରାଷ୍ଟ୍ରପତି ଶାସନକୁ ମାସେ ପୂରି ନାହିଁ କାଙ୍ଗପୋକ୍‌ପି ଜିଲାରେ ୮ ମାର୍ଚ୍ଚରେ କୁକି ବିକ୍ଷୋଭକାରୀ ଓ ସୁରକ୍ଷା କର୍ମୀଙ୍କ ମଧ୍ୟରେ ସଂଘର୍ଷ ଘଟି ଜଣଙ୍କ ମୃତ୍ୟୁ ଘଟିଥିବା ବେଳେ ୪୦ ଜଣ ଆହତ ହୋଇଛନ୍ତି । କୁକି ଯୁବକଙ୍କ ମୃତ୍ୟୁ ଘଟିଥିବାରୁ ସମ୍ପୃକ୍ତ ଅଞ୍ଚଳରେ ଉତ୍ତେଜନା ଲାଗି ରହିଛି ।

ସଦ୍ୟ ହିଂସା ଘଟିବା ପଛରେ କେନ୍ଦ୍ର ସରକାରଙ୍କ ଏକ ନିଷ୍କ୍ରିୟତା ଦାୟୀ ବୋଲି କୁହାଯାଉଛି । ୧ ମାର୍ଚ୍ଚରେ ସ୍ୱରାଷ୍ଟ୍ର ମନ୍ତ୍ରୀ ଅମିତ ଶାହା ସୁରକ୍ଷା ସମୀକ୍ଷା ବୈଠକରେ ମଣିପୁରରେ ମାର୍ଚ୍ଚ ୮ରୁ ଅବାଧ ଗମନାଗମନ ହେବା ନେଇ ଅନୁମତି ଦିଆଗଲା ବୋଲି କହିଥିଲେ । କିନ୍ତୁ କୁକି ଅଧ୍ୟୁଷିତ ଅଞ୍ଚଳରେ ସରକାରୀ ବସ୍ ଚଳାଚଳ କରିବାରୁ ତାହାକୁ ପ୍ରତିବାଦକାରୀମାନେ ବିରୋଧ କରିଥିଲେ । ଫଳରେ କୁକି ସମ୍ପ୍ରଦାୟ ଓ ସୁରକ୍ଷା କର୍ମୀଙ୍କ ମଧ୍ୟରେ ସଂଘର୍ଷ ଘଟି ସ୍ଥିତି ଅସ୍ୱାଭାବିକ ହୋଇପଡ଼ିଛି । ଯେଉଁ କୈଥେଲମାନ୍ଧି ଜାତୀୟ ରାଜପଥଠାରେ ଏବେ ହିଂସା ଘଟିଛି, ସେଠାରେ ୩ ମେ ୨୦୨୩ରୁ କୁକି ଓ ମେତେଇ ମଧ୍ୟରେ ଜାତିଆଣ ବିଦ୍ୱେଷ ଦେଖାଦେବା ଦିନୁ ରାସ୍ତା ଅବରୋଧ ରହିଛି । ଉଲ୍ଲେଖ କରାଯାଇପାରେ ଯେ, ପାହାଡ଼ିଆ ଅଞ୍ଚଳରେ ରହୁଥିବା କୁକି ଓ ଉପତ୍ୟକା ଇଲାକାରେ ବାସ କରୁଥିବା ମେତେଇ ସମ୍ପ୍ରଦାୟ ମଧ୍ୟରେ ଘଟି ଆସିଥିବା ସଂଘର୍ଷରେ ଅଦ୍ୟାବଧି ୨୫୦ ଜଣଙ୍କ ମୃତ୍ୟୁ ଘଟିଥିବା ବେଳେ ୬୦ ହଜାରରୁ ଅଧିକ ଲୋକ ବାସଚ୍ୟୁତ ହୋଇଛନ୍ତି । ଏହି ସମୟ ମଧ୍ୟରେ ଅନେକ ନାରୀ ନିର୍ଯାତନା ଏପରିକି ମହିଳାଙ୍କୁ ଉଲଗ୍ନ କରାଯାଇ ରାସ୍ତାରେ ଚଲେଇ ଚଲେଇ ନେବା ଘଟଣା ସଭ୍ୟ ସମାଜର ବିବେକକୁ ଦୋହଲାଇ ଦେଇସାରିଛି ।

ମଣିପୁରର ସଦ୍ୟ ହିଂସାକୁ ଦେଖିଲେ ଗଣ୍ଡଗୋଳ ଉପୁଜୁଥିବା ଅଞ୍ଚଳରେ ସୁରକ୍ଷାକର୍ମୀଙ୍କ ମୁତୟନ ହେଉ ବା ସେମାନଙ୍କ ଉପସ୍ଥିତିରେ ସ୍ୱାଭାବିକ ଅବସ୍ଥା ଫେରାଇ ଆଣିବା ଲାଗି ଜୋରଜବରଦସ୍ତ ହେଉଥିବା ପ୍ରୟାସ ଫଳପ୍ରଦ ହେବ ବୋଲି ବିଶ୍ୱାସ ହେଉନାହିଁ । କାରଣ ଯେତେବେଳେ ଗୋଟେ ଭୂଖଣ୍ଡ ବିଶୃଙ୍ଖଳିତ ହୋଇଯାଏ, ସେହି ଅଞ୍ଚଳରେ କିଭଳି ଆହୁରି ଶାନ୍ତି ଭଙ୍ଗ ହେବ, ସେଥିଲାଗି ଭିତରେ ଓ ବାହାରେ ଥିବା ବିଚ୍ଛିନ୍ନତାବାଦୀ ଗୋଷ୍ଠୀଗୁଡ଼ିକ ସକ୍ରିୟ ହୋଇଯାଇଥାଆନ୍ତି । କିଛି ବର୍ଷ ହେବ ପଡ଼ୋଶୀ ରାଷ୍ଟ୍ରଙ୍କ ସହ ଭାରତର ସମ୍ପର୍କ ଭଲ ନ ଥିବାରୁ ବାହ୍ୟଶକ୍ତି ଛିଦ୍ର ପାଇବା ମାତ୍ରେ ସେମାନଙ୍କ ଲକ୍ଷ୍ୟ ପୂରଣରେ ଲାଗି ପଡୁଛନ୍ତି । ଏହି ବିଷୟକୁ କେନ୍ଦ୍ର ସରକାର ଗୁରୁତ୍ୱର ସହ ବିଚାର କରିବା ଉଚିତ । ମଣିପୁର ଜଳୁଥିବା ବେଳେ ଏନ୍. ବୀରେନ୍ ସିଂଙ୍କ ନେତୃତ୍ୱାଧୀନ ଭାଜପା ସରକାର ସମାଧାନ ଆଣିବା ପାଇଁ କୌଣସି ଚେଷ୍ଟା କରିଥିବା ଭଳି ମନେହେଲା ନାହିଁ । ଏକ ଶକ୍ତିଶାଳୀ ନେତୃତ୍ୱର ଅଭାବ ଯୋଗୁ ଦୁଇ ସମ୍ପ୍ରଦାୟ ମଧ୍ୟରେ ବିବାଦ ଅଧିକ ଘନୀଭୂତ ହୋଇଥିଲା । ଏହା ମଧ୍ୟ ଅଭିଯୋଗ ହୋଇଥିଲା ଯେ, ବୀରେନ୍ ମେତେଇ ସମ୍ପ୍ରଦାୟରୁ ଆସିଥିବାରୁ କୁକିଙ୍କ କଥାକୁ ଶୁଣୁ ନ ଥିଲେ । ମୁଖ୍ୟମନ୍ତ୍ରୀ ଭାବେ ସବୁ ନାଗରିକଙ୍କୁ ଗୋଟିଏ ନିକିତିରେ ତଉଲିଥିଲେ ହୁଏତ ସ୍ଥିତି ଭିନ୍ନ ରୂପ ନେଇଥାଆନ୍ତା । ଦ୍ୱିତୀୟରେ କେନ୍ଦ୍ର ସରକାର ମଣିପୁର ସମସ୍ୟାକୁ ଅଣଦେଖା କରିବାରୁ ସୁଧାର ଆସିପାରିଲା ନାହିଁ । ସଂଘର୍ଷ ଦୀର୍ଘ ଦିନ ଚାଲିବା ପରେ କେନ୍ଦ୍ର ସରକାର ଅନନ୍ୟୋପାୟ ହୋଇ ଶେଷରେ ରାଷ୍ଟ୍ରପତି ଶାସନ ଜାରି କଲେ । ଏବେ ସ୍ଥିତି ନିୟନ୍ତ୍ରଣକୁ ଆସିପାରୁ ନ ଥିବାରୁ ସ୍ପଷ୍ଟ ରଣନୀତି ଆପଣାଯିବାର ଆବଶ୍ୟକତା ରହିଛି । କେଉଁଥିପାଇଁ ଅଶାନ୍ତି ବ୍ୟାପୁଛି ତାହାର ମୂଳ କାରଣ ଖୋଜି ବାହାର କରିବା ଦରକାର । ବିଶ୍ୱାସ କରାଯାଇପାରେ ଯେ, କେନ୍ଦ୍ର ସରକାର ଏହିସବୁ ବିଷୟରେ ଭଲ ଭାବେ ଅବଗତ ଅଛନ୍ତି । ପୂର୍ବରୁ ରାଜନୈତିକ ସୁବିଧାକୁ ଆଖି ଆଗରେ ରଖି ଲଗାଯାଇଥିବା ନିଆଁକୁ ଏବେ ମଧ୍ୟ ଲିଭା ଯାଇପାରୁ ନାହିଁ । ସେଥିପାଇଁ ଅତିଶୀଘ୍ର କେନ୍ଦ୍ର ସରକାର ରଣନୀତି ବଦଳାଇ ଓ କ୍ଷୁଦ୍ର ରାଜନୀତିଠାରୁ ଊର୍ଦ୍ଧ୍ୱକୁ ଯାଇ ମଣିପୁର ଭଳି ସୀମାନ୍ତ ରାଜ୍ୟରେ ତୁରନ୍ତ ଶାନ୍ତି ଫେରାଇ ଆଣିବାର ସବୁ ଚେଷ୍ଟା କରିବା ଦରକାର । ଅଶାନ୍ତି ଯେତେ ଦିନ ଲାଗି ରହିବ, ତାହା କେବଳ କେନ୍ଦ୍ରର ଅପାରଗତାକୁ ପଦାରେ ପକାଉଥିବା ।

ପୂର୍ବରୁ ରାଜନୈତିକ ସୁବିଧାକୁ ଆଖି ଆଗରେ ରଖି ଲଗାଯାଇଥିବା ନିଆଁକୁ ଏବେ ମଧ୍ୟ ଲିଭା ଯାଇପାରୁ ନାହିଁ । ସେଥିପାଇଁ ଅତିଶୀଘ୍ର କେନ୍ଦ୍ର ସରକାର ରଣନୀତି ବଦଳାଇ ଓ କ୍ଷୁଦ୍ର ରାଜନୀତିଠାରୁ ଊର୍ଦ୍ଧ୍ୱକୁ ଯାଇ ମଣିପୁର ଭଳି ସୀମାନ୍ତ ରାଜ୍ୟରେ ତୁରନ୍ତ ଶାନ୍ତି ଫେରାଇ ଆଣିବାର ସବୁ ଚେଷ୍ଟା କରିବା ଦରକାର । ଅଶାନ୍ତି ଯେତେ ଦିନ ଲାଗି ରହିବ, ତାହା କେବଳ କେନ୍ଦ୍ରର ଅପାରଗତାକୁ ପଦାରେ ପକାଉଥିବା ।

ଜନଜାତି ପର୍ଯ୍ୟଟନ: ବିକଳ୍ପ ଅର୍ଥନୀତି

ସୁଜାତା ମହାପାତ୍ର

୨୦୧୧ର ଏକ ପରିସଂଖ୍ୟାନକୁ ବିଶ୍ଳେଷଣ କଲେ ଜଣାଯାଏ ଯେ, ଓଡ଼ିଶାର ମୋଟ ଜନସଂଖ୍ୟାର ପ୍ରାୟ ଶତକଡ଼ା ୨୨.୮୪ ଭାଗ ହେଉଛନ୍ତି ଆଦିବାସୀ ଜନଜାତି ବର୍ଗର । ଏଠାରେ ପ୍ରଶ୍ନଉଠେ ଆମ ରାଜ୍ୟରେ କ'ଣ ଏହି ଜନଜାତୀୟ ମାନବ ସମ୍ବଳର ସୁବିନିଯୋଗ କରିପାରିଛୁ ? ଦେଶ ସ୍ୱାଧୀନ ହୋଇଥିଲା 'ଗ୍ରାମ ସ୍ୱରାଜ' ଓ 'କୁଟୀରଶିଳ୍ପ'ର ଆହ୍ୱାନରେ । ହେଲେ ସ୍ୱାଧୀନତାର ଠିକ୍ ପରେ ପରେ ସ୍ଲୋଗାନ ସବୁ ବଦଳିଗଲା ଦ୍ରୁତ ଶିଳ୍ପାୟନ ଓ ଖଣିଜ ସମ୍ପଦର ସୁବିନିଯୋଗରେ । ଧୀରେ ଧୀରେ ସୁବିଧାସୁଯୋଗମାନେ ଠୁଳହୋଇଗଲେ ସହରରେ । ଗାଆଁ ଉଠିଆସିଲା ସହରତଳି ବସ୍ତିଅଞ୍ଚଳକୁ । ଶୂନ୍‌ଶାନ ଗାଆଁ ମାଟିରେ ଏବେ ବେକାରି, ଦାରିଦ୍ର୍ୟ, ଆର୍ଥିକ ଅନଟନ, ଅଶିକ୍ଷା, ରୋଗ ଓ ଦାଦନର କରାଳ ଗ୍ରାସରେ ଆଉଟୁ ପାଉଟୁ ହେଉଛି । ଆଦିବାସୀଙ୍କ ପାଇଁ ତ ଏହା ଆହୁରି ମରଣାନ୍ତକ । ପ୍ରାୟ ୧୩ଗୋଟି ଲୁପ୍ତପ୍ରାୟ ଜନଜାତିଙ୍କ ବିଲୁପ୍ତର ଇତିହାସ ଖୋଜିଲେ ଜାଣିପାରିବା ଯେ, ଏହା ମୁଖ୍ୟତଃ ବିସ୍ଥାପନ (ରୋଜଗାରର ଅନ୍ୱେଷଣରେ ବା ବ୍ୟବସ୍ଥାକୃତ) ଜନିତ ଓ ନିଜ ପ୍ରାକୃତିକ ପରିବେଶରୁ ଦୂରେଇ ଯିବା କାରଣରୁ ହିଁ ଘଟିଛି । ତେବେ କେବଳ ସମସ୍ୟାମାନଙ୍କ ଅବଧାରଣା କରିବା ଆମର ଲକ୍ଷ୍ୟ ନୁହେଁ ବରଂ ସମାଧାନ ଖୋଜିବା ଆମର ଧ୍ୟେୟ ।

ପର୍ଯ୍ୟଟନ ଏଭଳି ଏକ ଶିଳ୍ପ, ଯାହା ମାଧ୍ୟମରେ ଗୋଟିଏ ଅଞ୍ଚଳ ତା'ର ମୂଳ ଭୂଖଣ୍ଡ ସହ ଆହୁରି ମଜଭୁତ ଭାବରେ ଯୋଡ଼ି ହେବା ସହ ଉକ୍ତ ଅଞ୍ଚଳର ଅର୍ଥନୈତିକ, ରାଜନୈତିକ, ସାଂସ୍କୃତିକ, ସାହିତ୍ୟିକ, ଶୈକ୍ଷିକ ବିକାଶ ହେବା ସାଥେ ସାଥେ ଭିତ୍ତିଭୂମିର ମଧ୍ୟ ତ୍ୱରିତ୍ ବିକାଶ ହୋଇଥାଏ । ଅର୍ଥାତ୍ ଅଞ୍ଚଳଟିର ସାମଗ୍ରିକ ବିକାଶ ଘଟିଥାଏ । ପର୍ଯ୍ୟଟନ, ତା' ପୁଣି ଜନଜାତି ପର୍ଯ୍ୟଟନ ! ଯେବେ ଶାଳ, ଶାଗୁଆନ, ସର୍ଗି, ଅର୍ଜୁନ ଗଛଗୁଡ଼ିକ ଗହଣରେ, ପାହାଡ଼ର ପଥୁରିଆ ଦେହରେ, ସୁଉଚ୍ଚ ପାହାଡ଼ି ଝରଣାର ଉଦ୍ଦାମତ୍ତା ସାଥିରେ, ଜଙ୍ଗଲୀ ନଈର କୁଳୁକୁଳୁ, ବଣୁଆ ପବନର ଶିରିଶିରି, କୁହୁଡ଼ି, ବାଦଲ, ବର୍ଷା ଭିଜାମାଟିର ବାସ୍ନା, ଚିହ୍ନା ଅଚିହ୍ନା ପକ୍ଷୀଙ୍କ କାକଳି ମିଶିଯାଏ, ସବୁ ଏକାଠି ହୋଇ ତିଆରି କରନ୍ତି ଏକ ଅଦ୍ଭୁତ ନିଶା । ସେ ନିଶାରେ ପର୍ଯ୍ୟଟକ ଆତ୍ମହରା ହେବା ଥୟ, ନିଜକୁ ହଜାଇ ଦେବା ଥୟ, ଜୀବନର ପ୍ରକୃତସୁଖ ଓ ଆନନ୍ଦକୁ ଭୋଗିନେବା ବି ଥୟ । ପ୍ରାକୃତିକ ଜଙ୍ଗଲ ଭଳି ପ୍ରାକୃତିକ ମଧ୍ୟ ସେ ମାଟିର ମଣିଷ । ନାଚ, ଗୀତ, ମାଦଲ, ସଲପରେ ଜିଇଯାଏ ଜୀବନଟେ । କୋଳାହଳପୂର୍ଣ୍ଣ ଯାନ୍ତ୍ରିକ ଜୀବନରେ ପ୍ରତି ମୁହୂର୍ତ୍ତରେ ଅନିର୍ଦ୍ଦିଷ୍ଟ ଲକ୍ଷ୍ୟ ନେଇ ଧାଉଁଥିବା ସହରି ମଣିଷ ପାଇଁ ଏ ଜଙ୍ଗଲୀ ଜୀବନ ଜୀବନ୍ୟାସ ଭଳି । ସେମାନଙ୍କ ଗହଣରେ ସେଇଠି କିଛିଦିନ ରହି, ସେମାନଙ୍କର ପାରମ୍ପରିକ ଖାଦ୍ୟ ଖାଇ, ପୋଷାକ ପିନ୍ଧି, ସେ ନିଜ ଜୀବନକୁ ତଥା ଜନଜାତୀୟ ଜୀବନଶୈଳୀକୁ ଆବିଷ୍କାର କରିପାରିବ ଏକ ନୂଆଁଢଙ୍ଗରେ, ନିଜ ବାଗରେ, ବିମୋହିତ ମାଟି ବାସ୍ନାରେ ।

ରାଜଧାନୀ ଭୁବନେଶ୍ୱରରେ ପ୍ରତିବର୍ଷ ଆୟୋଜିତ ହେଉଥିବା ଆଦିବାସୀ ମେଳା, ଏ ମେଳାର ଚାହିଦା ତଥା ଆଦର ଏହାର ଏକ ଜ୍ୱଳନ୍ତ ଉଦାହରଣ ଯେ, ଆଦିବାସୀ ଅଞ୍ଚଳର ବିଭିନ୍ନ ଜଙ୍ଗଲଜାତ ଦ୍ରବ୍ୟ ଓ ଉତ୍ପାଦର ଚାହିଦା କେତେ ବେଶି । କିନ୍ତୁ ବର୍ଷକୁ ଥରେ ମାତ୍ର କିଛିଦିନ ପାଇଁ ଆୟୋଜିତ ହେଉଥିବା ଏ ମେଳା କ'ଣ ସମଗ୍ର ରାଜ୍ୟର ଉପଭୋକ୍ତାଙ୍କର ଚାହିଦାକୁ ମେଣ୍ଟାଇ ପାରିବାରେ ସକ୍ଷମ ? ଓଡ଼ିଶାର କୋଣ ଅନୁକୋଣର ଅନ୍ଧାରି ମୂଳକରେ ରହୁଥିବା ସମସ୍ତ ଆଦିବାସୀ କ'ଣ ଏଥିରେ ସାମିଲ ହୋଇ ବ୍ୟବସାୟିକ ଲାଭ ଉଠାଇ ପାରନ୍ତି ? ନିଶ୍ଚିତରୂପେ 'ନା' । ଏହା କେବଳ ଏକ ଶୁଭ ସୂଚନା ଯେ, ଏହି ମେଳା ମାଧ୍ୟମରେ ଆମେ ଆଦିବାସୀଙ୍କ ଉତ୍ପାଦ ପାଇଁ ଏକ ବଜାର ତିଆରି ପାରିଛୁ । ଯଦି ସେହି ଜଙ୍ଗଲଜାତ ଦ୍ରବ୍ୟ, ସେହି ଜଙ୍ଗଲର ଆଦିବାସୀଙ୍କଠାରୁ, ସେହି ଜଙ୍ଗଲରେ ହିଁ ଉପଭୋକ୍ତା(ପର୍ଯ୍ୟଟକ)ମାନେ ସିଧାସଳଖ ସେଇଠି କିଣିପାରନ୍ତେ, ତେବେ ଉଭୟପକ୍ଷ କେତେ ଲାଭାନ୍ୱିତ ହୁଅନ୍ତେ ସତେ ! ଚିନ୍ତା କରିବାର ବିଷୟ । ଏତଦ୍‌ବ୍ୟତୀତ ଆଦିବାସୀଙ୍କ ପାଇଁ ନିଜ ଗାଆଁରେ ଏକ ବଜାର ମଧ୍ୟ ସୃଷ୍ଟି ହୋଇପାରନ୍ତା ; ଯାହା ତାଙ୍କୁ ରାଜ୍ୟ, ଦେଶ ଓ ବିଶ୍ୱ ଅର୍ଥନୀତି ସହ ଯୋଡ଼ିପାରିବାରେ ସକ୍ଷମ ହୁଅନ୍ତା । ଜଙ୍ଗଲଜାତ ଦ୍ରବ୍ୟର ଚାହିଦାକୁ ଉପଲବ୍ଧି କରି ଆଦିବାସୀ ଜଙ୍ଗଲର ରକ୍ଷଣାବେକ୍ଷଣ ତଥା ନୂତନ ଜଙ୍ଗଲ ସୃଷ୍ଟି ପାଇଁ ମଧ୍ୟ ଆଗଭର ହୋଇ ଆସନ୍ତେ ।

ସ୍ଥାନୀୟ ଉତ୍ପାଦକୁ ପ୍ରକ୍ରିୟାକରଣ ମାଧ୍ୟମରେ କ୍ଷୁଦ୍ର ଓ ମଧ୍ୟମଶିଳ୍ପମାନ ସେହି ଗାଆଁରେ ପ୍ରତିଷ୍ଠା କରି ବେକାର ଜନଜାତୀୟ ଯୁବକମାନେ କର୍ମ ସଂସ୍ଥାନ ଯୋଗାଡ଼ କରିପାରିବେ । ଦାଦନଭଳି ପ୍ରମୁଖ ସମସ୍ୟାର ଏହା ଏକମାତ୍ର ସମାଧାନ । ପର୍ଯ୍ୟଟନକୁ ବ୍ୟବସାୟ ଭାବରେ ଆପଣେଇ ଆଦିବାସୀ ଗାଆଁର ଯୁବକମାନେ ନିଜଘରୁ ଖୁବ୍ କମ୍ ପୁଞ୍ଜି ବିନିଯୋଗରେ ଏହି ବ୍ୟବସାୟ ଆରମ୍ଭ କରିପାରିବେ । ବର୍ତ୍ତମାନର ଡିଜିଟାଲ ଯୁଗରେ ଆଦିବାସୀ ଯୁବକଟିଏ ମଧ୍ୟ ସାମାଜିକ ଗଣମାଧ୍ୟମର ବହୁଳ ବ୍ୟବହାର କରି ଏହାର ପ୍ରଚାରପ୍ରସାର କରିପାରିବ ଓ ଗ୍ରାହକମାନଙ୍କୁ ନିଜ ଗାଆଁ ପରିବେଶ ପ୍ରତି ଆକର୍ଷିତ କରାଇପାରିବ । କମ୍ ଖର୍ଚ୍ଚରେ ଜଙ୍ଗଲୀ, ଘରୁଆ, ନିର୍ଭେଜାଲ ଗାଆଁ ପରିବେଶରେ ନିଜର ବ୍ୟସ୍ତବହୁଳ ଦିନଚର୍ଯ୍ୟାର ଫୁର୍‌ସତ ନେଇ କିଛିଦିନ କାଟିବା ପାଇଁ ଲୋକଙ୍କର ଆଗ୍ରହ ପ୍ରବଳ ରହିଛି । ପର୍ଯ୍ୟଟନ ଶିଳ୍ପ ଯେ ଖଣିଖାଦାନଠାରୁ ଅଧିକ ଲାଭପ୍ରଦ, ସୁରକ୍ଷିତ ଓ ସ୍ୱାସ୍ଥ୍ୟକର ଏହା ଆମେ ସମସ୍ତେ ଜାଣୁ । ସୁଇଜରଲାଣ୍ଡ, ମାଲଡେଭିସ୍ ଭଳି ଦେଶ, ଭାରତର କଶ୍ମୀର, ଉତ୍ତରାଖଣ୍ଡ, ହିମାଚଳ ପ୍ରଦେଶ, ମେଘାଳୟ ଓ କେରଳ ଭଳି ରାଜ୍ୟ ତଥା ଲାକ୍ଷାଦ୍ୱୀପ ଓ ଆଣ୍ଡାମାନ ନିକୋବର ଦ୍ୱୀପପୁଞ୍ଜ ଏହାର ଉଦାହରଣ ।

ବିକାଶ କହିଲେ, କେବଳ ଦ୍ରୁତ ଶିଳ୍ପାୟନ ବା ବଡ଼ବଡ଼ ନଦୀବନ୍ଧ ଯୋଜନାକୁ ବୁଝାଏ ନାହିଁ ବରଂ ଆମ ରାଜ୍ୟର ସବୁଜବନାନୀ, ପୂର୍ବଘାଟ ଓ ପଶ୍ଚିମଘାଟ ପର୍ବତ ଶୃଙ୍ଖଳ, ଚିରସ୍ରୋତା ନଦୀ, ଝରଣା, ଉର୍ବର ଚାଷଜମି, ବିସ୍ତୀର୍ଣ୍ଣ ଜଙ୍ଗଲ, ପଶୁ, ପକ୍ଷୀ ଓ ଏହି ପ୍ରକୃତିକୁ ପାଥେୟ କରି ବଞ୍ଚୁଥିବା ମଣିଷମାନଙ୍କ ସର୍ବାଙ୍ଗୀନ ବିକାଶକୁ ବୁଝାଯାଏ । ଅନେକ ସମୟରେ ଆମେ ଭୁଲିଯାଉ ଯେ, ବିକାଶ ଚାହୁଁଥିବା ମାନବଜାତିଙ୍କ ମଧ୍ୟରେ ଆଦିବାସୀ ଏକ ମହତ୍ତ୍ୱପୂର୍ଣ୍ଣ ଅଙ୍ଗ, ଯାହାଙ୍କ ଜୀବନ ତଥା ଜୀବନ ଧାରଣ ପାଇଁ ପ୍ରକୃତି ଓ ପରିବେଶ କେବଳ ଆବଶ୍ୟକତା ମାତ୍ର ନୁହେଁ, ଅଧିକନ୍ତୁ ପାହାଡ଼ ଓ ଜଙ୍ଗଲ ବିନା ଆଦିବାସୀର ଜୀବନ କଳ୍ପନା କରିବା ହିଁ ଅସମ୍ଭବ ।

ଯେଉଁ ଆଦିବାସୀ ଜଙ୍ଗଲ ରକ୍ଷା କରେ, ଯିଏ ଗଛ ଓ ପାହାଡ଼କୁ ଦେବତା ବୋଲି ମାନେ, ଯେ ଡଙ୍ଗର ଓ ଝରଣାକୁ ନିଜ ପ୍ରାଣପିଣ୍ଡ ବୋଲି ଗ୍ରହଣ କରେ, ସେହି ଆଦିବାସୀଙ୍କ ଜଳ, ଜମି, ଜଙ୍ଗଲ ଓ ପାହାଡ଼କୁ କୌଣସି ପ୍ରକାର କ୍ଷତି ନ ପହଞ୍ଚାଇ ମଧ୍ୟ ଆମେ ବିକାଶର ରଥକୁ ଆଗକୁ ନେଇପାରିବା । ଆଦିବାସୀ ଅଞ୍ଚଳରେ ପର୍ଯ୍ୟଟନ ଦ୍ୱାରା ଏହି ଅଞ୍ଚଳର ସାମଗ୍ରିକ ବିକାଶ ସାଙ୍ଗକୁ ଜାତୀୟ ଅର୍ଥନୀତିରେ ସରକାରଙ୍କର ପ୍ରଣୀତ 'ସବୁଜ କର'ରେ ମଧ୍ୟ ଆଦିବାସୀଙ୍କର ଭାଗୀଦାରିକୁ ଆମେ ସୁନିଶ୍ଚିତ କରିପାରିବା । ଜନଜାତି ଅଞ୍ଚଳରେ ପର୍ଯ୍ୟଟନ ଶିଳ୍ପକୁ ଅଗ୍ରାଧିକାର ଭିତ୍ତିରେ ଯୋଜନାରେ ସାମିଲ କରିବା ଏ ସମୟର ଅର୍ଥନୀତି ପାଇଁ ଏକ ବଡ଼ ଆହ୍ୱାନ । କେବଳ ଧ୍ୟାନ ରଖିବାକୁ ହେବ ଯେ, ବିକାଶର ନକ୍ସା ଆଙ୍କୁଆଙ୍କୁ ଆଦିବାସୀର ସ୍ୱାର୍ଥ ଓ ଅଧିକାରକୁ ପୁଣି ବଳି ଦିଆ ନ ଯାଉ । ସ୍ଥାନୀୟ ଜନଜାତିଙ୍କ ବ୍ୟତୀତ ଅନ୍ୟ କୌଣସି ବ୍ୟବସାୟିକ ଗୋଷ୍ଠୀ ବାହାର ଧନିକ ଶ୍ରେଣୀଙ୍କ ଦ୍ୱାରା ଏହି ଅଞ୍ଚଳରେ ହୋଟେଲ ଆଦି ଶିଳ୍ପସଂସ୍ଥା ଗଢ଼ି ପୁଣି ସେହି ମୂଳ ଅଧିବାସୀଙ୍କୁ ବିସ୍ଥାପନ ପାଇଁ ବାଧ୍ୟ କରା ନ ଯାଉ । ପ୍ଲାଷ୍ଟିକ ଓ ଅନ୍ୟ କଠିନ ବର୍ଜ୍ୟବସ୍ତୁକୁ ଏହି ପ୍ରାକୃତିକ ଅଞ୍ଚଳରେ ସମ୍ପୂର୍ଣ୍ଣ ଭାବରେ ନିଷିଦ୍ଧ କରି କେବଳ ପରିବେଶ ଅନୁକୂଳ ସ୍ଥାନୀୟ ବସ୍ତୁକୁ ବ୍ୟବହାର ପାଇଁ ଅନୁମତି ଦିଆଯାଉ ।

ଈଶ୍ୱରଙ୍କ ସୃଷ୍ଟିରେ ଜଙ୍ଗଲ, ପାହାଡ଼, ଝରଣା, ନଦୀ ଓ ଡଙ୍ଗର ଆଜି ବି ନିଜ ସୌନ୍ଦର୍ଯ୍ୟରେ ଅପରୂପ । ଯାନ୍ତ୍ରିକ ଜୀବନ ଶୈଳୀରେ କବଳିତ ସହରୀ ମଣିଷ ପାଇଁ ଏହା ଏକମାତ୍ର ମାଧ୍ୟମ ଆତ୍ମିକ ଶାନ୍ତି ଓ ପରମତୃପ୍ତି ଭୋଗିବାର । ଆଜିର ହାଇଟେକ ଜୀବନକୁ ପିଠି କରି କିଛି କ୍ଷଣ ନିରୋଳାରେ ଖୁବ୍ ନିକଟରୁ ପ୍ରକୃତିକୁ ଭୋଗିବାକୁ ଯୁବପିଢ଼ି ପାଇଁ ଜନଜାତି ପର୍ଯ୍ୟଟନ ଅପାର ସୁଯୋଗ ଓ ପରିତୃପ୍ତିର ଗନ୍ତାଘର । ଏହି ଶିଳ୍ପ ବିକଳ୍ପ ଅର୍ଥନୀତି ଭାବରେ ଯଥେଷ୍ଟ ସମ୍ଭାବନାର ଅପେକ୍ଷା ରଖେ ।

ଶିବାନୀ ଏନ୍‌କ୍ଲେଭ
ବମିଖାଲ କେନାଲରୋଡ୍,
ଭୁବନେଶ୍ୱର, ମୋ:୯୪୩୭୩୬୦୯୬୪

ଏଇ ଭାରତରେ

ଝିଅମାନେ ଏବେ ସବୁ କ୍ଷେତ୍ରରେ ପୁଅଙ୍କ ଭଳି ସବୁକିଛି କରିପାରୁଛନ୍ତି । ଏକଥା ବାରମ୍ବାର ପ୍ରମାଣିତ ହେଲେ ବି ଅନେକ ବ୍ୟକ୍ତି ପୁତ୍ର ସନ୍ତାନଟିଏ ପାଇବାର ମୋହରୁ ନିଜକୁ ଦୂରେଇ ପାରୁନାହାନ୍ତି । ଏମିତିକି ସେମାନଙ୍କର ଏହି ଇଚ୍ଛା ପୂରଣ ନ ହେଲେ ଆତ୍ମହତ୍ୟା ଭଳି ଚରମ ପଦକ୍ଷେପ ନେବାକୁ ବି ପଛାଉନାହାନ୍ତି । ବିଶ୍ୱାସ ହେଉ ନ ଥିଲେ ବି ଏଭଳି ଏକ ଘଟଣା ଘଟିଛି ମଧ୍ୟପ୍ରଦେଶ ରାଜଗଡ଼ ଜିଲା ଅଧୀନ ଖରନା ଗାଁରେ । ଏହି ଗାଁର ହରିପ୍ରସାଦ ମେବାଡେ ନାମକ ଜଣେ ବ୍ୟକ୍ତିଙ୍କର ପୁତ୍ରସନ୍ତାନ ନ ଥିଲା । ପୁଅଟିଏ ନ ହେଲେ ତାଙ୍କ ଜୀବନର କିଛି ଅର୍ଥ ନାହିଁ ବୋଲି ସେ ଭାବୁଥିଲେ । ଦୁର୍ଭାଗ୍ୟର ବିଷୟ ହେଉଛି ତାଙ୍କର ୪ଟି କନ୍ୟାସନ୍ତାନ ଜନ୍ମ ହୋଇଥିଲେ । ଏଥିପାଇଁ ସେ ଦୁଃଖରେ ଭାଙ୍ଗି ପଡିଥିଲେ । ତାଙ୍କର ଆଦୌ ପୁତ୍ରସନ୍ତାନ ହେବ ନାହିଁ ବୋଲି ଅନୁଭବ କରି ସେ ବିଷାଦଗ୍ରସ୍ତ ହୋଇପଡିଥିଲେ । ଏହି ଦୁଃଖରେ ସେ ପ୍ରବଳ ମଦ୍ୟପାନ କରୁଥିଲେ । ଘରକୁ ଫେରି ଝିଅମାନଙ୍କୁ ଦେଖିଲେ ସେ ବିରକ୍ତ ହୋଇ ଯା

ଧରିତ୍ରୀ ମେଗା କୁଇଜ୍ ପ୍ରତିଯୋଗିତାର ପୁରସ୍କାର ବିତରଣ ଉତ୍ସବ

ଆତ୍ମବିଶ୍ୱାସ ଜାଗ୍ରତ କରିଥାଏ ପ୍ରତିଯୋଗିତା

ଯାଜପୁର,୯।୩ (ହର୍ଷବର୍ଦ୍ଧନ ବେହେରା)

ପ୍ରତିଯୋଗିତା ଛାତ୍ରୀଛାତ୍ରଙ୍କ ମଧ୍ୟରେ ଆତ୍ମବିଶ୍ୱାସ ଜାଗ୍ରତ କରିଥାଏ। ଧରିତ୍ରୀ ୫୦ ବର୍ଷରୁ ଊର୍ଦ୍ଧ୍ୱ ସମୟ ଧରି ଛାତ୍ରୀଛାତ୍ରଙ୍କ ପାଇଁ ଏଭଳି ସୁଯୋଗ ସୃଷ୍ଟି କରିଆସୁଛି। ଏହାସହ ଏକ ନିରପେକ୍ଷ ଓ ସାଧାରଣ ଜନତାଙ୍କ ସ୍ୱର ଭାବେ ବିବେଚିତ ହୋଇପାରିଛି ବୋଲି ଯାଜପୁର ଟାଉନ୍‌ସ୍ଥିତ ଗୌତମ ବୁଦ୍ଧ ସଂସ୍କୃତି ଭବନରେ ରବିବାର ଅନୁଷ୍ଠିତ ଧରିତ୍ରୀ ମେଗା କୁଇଜ୍ ପ୍ରତିଯୋଗିତାର ପୁରସ୍କାର ବିତରଣ କାର୍ଯ୍ୟକ୍ରମରେ ବକ୍ତାମାନେ ମତ ପ୍ରକାଶ କରିଛନ୍ତି।

ପ୍ରତିଷ୍ଠିତ ଶିକ୍ଷାନୁଷ୍ଠାନ ଭିବ୍‌ଗିୟୋର କ୍ଲାସେସ୍‌ର ସହଯୋଗିତାରେ ଧରିତ୍ରୀ ପକ୍ଷରୁ ବରା, ଦଶରଥପୁର, ବିଞ୍ଝାରପୁର ଓ ଯାଜପୁର ବ୍ଲକ ସମେତ ଯାଜପୁର ପୌରପାଳିକାର ଛାତ୍ରୀଛାତ୍ରଙ୍କୁ ନେଇ କୁଇଜ୍ ପ୍ରତିଯୋଗିତା ଅନୁଷ୍ଠିତ ହୋଇଥିଲା। ଧରିତ୍ରୀର ଯାଜପୁର ସଦର ପ୍ରତିନିଧି ସମରବିଜୟ ଶରଣଙ୍କ ସଭାପତିତ୍ୱରେ ଅନୁଷ୍ଠିତ ପୁରସ୍କାର ବିତରଣ କାର୍ଯ୍ୟକ୍ରମରେ ବରୁଣେଶ୍ୱର ମହାବିଦ୍ୟାଳୟର ପୂର୍ବତନ ଅଧ୍ୟକ୍ଷ ବଟକୃଷ୍ଣ ମହାପାତ୍ର ମୁଖ୍ୟଅତିଥି ଭାବେ ଯୋଗଦେଇ କହିଛନ୍ତି, ଗାଁଗହଳିର ଛାତ୍ରୀଛାତ୍ରମାନଙ୍କ ପ୍ରତିଭାର ବିକାଶ ପାଇଁ କୁଇଜ୍ ପ୍ରତିଯୋଗିତା କରାଯାଇ ଯେପରି ପ୍ରୋତ୍ସାହନ ଯୋଗାଇ ଦିଆଯାଉଛି, ତାହା ବାସ୍ତବରେ ପ୍ରଶଂସନୀୟ। ସ୍ତମ୍ଭକାର ତଥା ଅଖିଳଚକ୍ରର ସାଧାରଣ ସମ୍ପାଦକ ହରେକୃଷ୍ଣ ପଣ୍ଡା ମୁଖ୍ୟବକ୍ତା ଭାବେ ଯୋଗଦେଇ କହିଛନ୍ତି, ଧରିତ୍ରୀ ଦୀର୍ଘ ୫୦ ବର୍ଷରୁ ଊର୍ଦ୍ଧ୍ୱ ସମୟ ଧରି ଯୁବପିଢ଼ି ତଥା ଛାତ୍ରୀଛାତ୍ରଙ୍କ ଜ୍ଞାନବୃଦ୍ଧି ସହ ସେମାନଙ୍କୁ ମାର୍ଗଦର୍ଶନ କରିବାରେ ଉଲ୍ଲେଖନୀୟ ଭୂମିକା ଗ୍ରହଣ କରିଆସିଛି। ଗରିବ ଓ ଅସହାୟଙ୍କ ଅବଦମିତ ସ୍ୱରକୁ ଧରିତ୍ରୀ ସବୁବେଳେ ଉଠାଇ ଆସିଛି। ନିରପେକ୍ଷତା ବହନ କରି ଓଡ଼ିଆ ଜାତିର ଅସ୍ମିତାକୁ ସୁରକ୍ଷିତ କରିଆସିଛି। ଯାଜପୁର ଜିଲାର ବହୁ ସାରସ୍ୱତ ସାଧକଙ୍କ କୃତି ସାଙ୍ଗକୁ କୃଷି, ଖଣି ଖାଦାନ, ସାହିତ୍ୟ, ସଂସ୍କୃତି ଓ ବିଭିନ୍ନ ସମୟର ରାଜନୈତିକ ଘଟଣାକ୍ରମକୁ ଧରିତ୍ରୀରେ ପ୍ରକାଶ ପାଇଆସୁଛି, ଯାହାକି ପ୍ରଶଂସନୀୟ ବୋଲି ମୁଖ୍ୟବକ୍ତା ପଣ୍ଡା କହିଛନ୍ତି। ଧରିତ୍ରୀର ଉପ ବାର୍ତ୍ତା ସମ୍ପାଦକ ମିହିର କାନ୍ତ ଦାସ ସମ୍ମାନିତ ଅତିଥିଭାବେ ଯୋଗଦେଇ କହିଛନ୍ତି, ରାଜ୍ୟର ୩୦ ଜିଲାରେ ଧରିତ୍ରୀ ପକ୍ଷରୁ ଏଭଳି ପ୍ରତିଯୋଗିତା ଆୟୋଜନ କରାଯିବାର ଲକ୍ଷ୍ୟ ହେଉଛି ଏକ ନୂଆ ଓଡ଼ିଶା ଗଠନରେ ଛାତ୍ରୀଛାତ୍ରଙ୍କ ସକ୍ରିୟ ଯୋଗଦାନକୁ ଉତ୍ସାହିତ କରିବା। ଏକ ସମୃଦ୍ଧ ଓଡ଼ିଶା ଗଠନ ପାଇଁ ଆମକୁ ମେଧାଶକ୍ତି ବୃଦ୍ଧି ସାଙ୍ଗକୁ ନିଜ ମାତୃଭାଷା ଓଡ଼ିଆକୁ ନେଇ ଗର୍ବ କରିବାକୁ ପଡ଼ିବ। ବର୍ତ୍ତମାନ ସମୟରେ ବିନା ଭୟରେ ପ୍ରଶ୍ନ ପଚାରିବାର ମାନସିକତା ଯୁବପିଢ଼ିଙ୍କ ମଧ୍ୟରେ ଜାଗ୍ରତ ହେବା ଜରୁରୀ। ନହେଲେ ଅନେକ କଥା ଜାଣିବାରୁ ବଞ୍ଚିତ ହେବାକୁ ପଡ଼ିବ। ଦେଖିବାକୁ ଗଲେ ଗଣତନ୍ତ୍ରରେ ପ୍ରଶ୍ନ ପଚାରିବା ଅଙ୍ଗାଙ୍ଗୀ ଭାବେ ଜଡ଼ିତ। ନଚେତ ଶାସକ ସ୍ୱେଚ୍ଛାଚାରୀ ହୋଇଥାଏ। ଗଣମାଧ୍ୟମ ପ୍ରଶ୍ନ ପଚାରିବାକୁ ଅତି ଗୁରୁତ୍ୱପୂର୍ଣ୍ଣ ଦାୟିତ୍ୱ ବୋଲି ମନେ କରିଆସିଛି। ଏ କ୍ଷେତ୍ରରେ ଧରିତ୍ରୀ ବେଶ୍ ସଚେତନତାର ସହ ଦାୟିତ୍ୱ ନିର୍ବାହ କରୁଛି।

ଧରିତ୍ରୀର ଯାଜପୁର ଜିଲା ପ୍ରତିନଧି ହର୍ଷବର୍ଦ୍ଧନ ବେହେରା କହିଛନ୍ତି, ଅଧିକାଂଶ ଛାତ୍ରୀଛାତ୍ର ମୋବାଇଲ ଫୋନରେ ମଜ୍ଜି ରହି ନିଜର ଭବିଷ୍ୟତକୁ ଅନ୍ଧକାର ଭିତରକୁ ଠେଲି ଦେଉଛନ୍ତି। ଏହି ସମୟକୁ ପାଠପଢ଼ାରେ କିମ୍ବା ଗୁଗୁଲ ମାଧ୍ୟମରେ ବହୁ ଅଜଣା ତଥ୍ୟକୁ ଜାଣିବାରେ ସମୟ ଦେଲେ ସେମାନଙ୍କ ଜ୍ଞାନବୃଦ୍ଧିରେ ସହାୟକ ହୋଇପାରନ୍ତା। ଅନ୍ୟତମ ଅତିଥି ଭାବେ ଯୋଗ ଦେଇଥିବା ଭିବ୍‌ଗିୟୋର ମୁଖ୍ୟ ଉପଦେଷ୍ଟା ଅପରାଜେୟ ପଣ୍ଡା ଏହି ଅନୁଷ୍ଠାନ ଦ୍ୱାରା କିପରି ଗରିବ ମେଧାବୀଙ୍କ ସ୍ୱପ୍ନକୁ ସାକାର କରାଯାଇଛି ତାହା ବର୍ଣ୍ଣନା କରିଛନ୍ତି।

ଏହି ଅବସରରେ ପୂର୍ବରୁ ଅନୁଷ୍ଠିତ କୁଇଜ୍ ପ୍ରତିଯୋଗିତାର କୃତୀ ପ୍ରତିଯୋଗୀ ବିଞ୍ଝାରପୁର ବରୁଣେଶ୍ୱର ଉଚ୍ଚ ବିଦ୍ୟାଳୟର ଛାତ୍ରୀ ଆଦ୍ୟାଶା ଆର୍ଯ୍ୟତନୟା ମିଶ୍ର ପ୍ରଥମ, ବରା ବ୍ଲକ ବାଲିଆସ୍ଥିତ ସାମନ୍ତସିଂହାର ସରକାରୀ ଉଚ୍ଚ ବିଦ୍ୟାଳୟର ଛାତ୍ର ରଣବୀର ଘଡ଼ାଇ ଦ୍ୱିତୀୟ ଏବଂ ବିଞ୍ଝାରପୁର ଉତଙ୍ଗରା ହାଇସ୍କୁଲର ଛାତ୍ରୀ ନୀହାରିକା ପଣ୍ଡା ତୃତୀୟ ସ୍ଥାନ ଅଧିକାର କରିଥିବାବେଳେ ସେମାନଙ୍କୁ ନଗଦ ଅର୍ଥ ରାଶି ଓ ପ୍ରମାଣପତ୍ର ପ୍ରଦାନ କରାଯାଇଥିଲା। ଏହାବ୍ୟତୀତ ଜିଲାରୁ ୫୦ ଜଣ ଶିକ୍ଷକଙ୍କୁ ଶିକ୍ଷାଦାନରେ ସେମାନଙ୍କ ଉଲ୍ଲେଖନୀୟ ଅବଦାନ ପାଇଁ ସମ୍ବର୍ଦ୍ଧିତ କରାଯିବା ସହ ୧୦୦ ଜଣ ଛାତ୍ରୀଛାତ୍ରଙ୍କୁ ପ୍ରମାଣପତ୍ର ଓ ଟ୍ରଫି ପ୍ରଦାନ କରାଯାଇଥିଲା। କାର୍ଯ୍ୟକ୍ରମ ପରିଚାଳନାରେ ଧରିତ୍ରୀ ସହସମ୍ପାଦକ ମନୋଜ କୁମାର ଦଳାଇ, ଭିବ୍‌ଗିୟୋର କ୍ଲାସେସ୍‌ର ଅଧ୍ୟାପିକା ସମର୍ପିତା ଷଡ଼ଙ୍ଗୀ, ପ୍ରିୟଙ୍କା ସାହାଣୀ ପ୍ରମୁଖ ସହଯୋଗ କରିଥିଲେ।

ଧରିତ୍ରୀ ମେଗା କୁଇଜ୍ ପ୍ରତିଯୋଗିତାରେ ପ୍ରଥମ, ଦ୍ୱିତୀୟ ଓ ତୃତୀୟ ସ୍ଥାନ ଅଧିକାର କରିଥିବା ଯଥାକ୍ରମେ ଆଦ୍ୟାଶା ଆର୍ଯ୍ୟତନୟା ମିଶ୍ର, ରଣବୀର ଘଡ଼ାଇ ଓ ନୀହାରିକା ପଣ୍ଡାଙ୍କୁ ରବିବାର ଯାଜପୁର ଟାଉନ୍‌ସ୍ଥିତ ଗୌତମ ବୁଦ୍ଧ ସଂସ୍କୃତି ଭବନରେ ଅନୁଷ୍ଠିତ ପୁରସ୍କାର ବିତରଣ କାର୍ଯ୍ୟକ୍ରମରେ ପୁରସ୍କୃତ କରାଯାଉଛି।

ଅତିଥିମାନଙ୍କ ଗହଣରେ ସମ୍ବର୍ଦ୍ଧିତ ଶିକ୍ଷକଗଣ।

ପୁରସ୍କାର ବିତରଣ କାର୍ଯ୍ୟକ୍ରମରେ ଉପସ୍ଥିତ ଅତିଥି, ଶିକ୍ଷୟିତ୍ରୀ, ଶିକ୍ଷକ, ଛାତ୍ରୀଛାତ୍ର, ଅଭିଭାବକମାନେ।

ପୁରସ୍କୃତ ହୋଇଥିବା କୁଇଜ୍ ପ୍ରତିଯୋଗିତାର ପ୍ରତିଯୋଗୀମାନେ।

ଢଗଢମାଳି

(କ୍ରମେ ଲୋକମୁଖରୁ ଓ ଜନମାନସରୁ ବିସ୍ମୃତ ହେଉଥିବା ଢଗଢମାଳିକୁ ପାଠିକା–ପାଠକଙ୍କ ନିକଟରେ ପହଞ୍ଚାଇବା ସକାଶେ ଧରିତ୍ରୀର ପ୍ରୟାସ)

ଛଳେ ବଳେ କଉଶଳେ
ଶତ୍ରୁକୁ ସାଧିବ ହେଳେ ।

ଶତ୍ରୁ ବଳଶାଳୀ ହୋଇଥିଲେ, ତାକୁ ପରାସ୍ତ କରିବା ନେଇ ଯୋଜନା ପ୍ରସ୍ତୁତ କରିବା ବୁଦ୍ଧିମାନର କାର୍ଯ୍ୟ ହୋଇଥାଏ। ସମୟ ସୁଯୋଗ ଦେଖି ବା କଳ କୌଶଳ ଖଞ୍ଜି ଶତ୍ରୁକୁ ସାଧିବା ପାଇଁ ଏଠାରେ ପରାମର୍ଶ ଦିଆଯାଇଛି।

ଛୁଇଁ ଖଡା ଭାତକୁ ଅଡୁଆ
ବୁଢାବୁଢ଼ୀ ବାଟକୁ ଅଡୁଆ।।

ସାଧାରଣତଃ ଛୁଇଁ ଓ ଖଡ଼ା ତେଢାମେଢା ଖାଦ୍ୟ ହୋଇଥିବା ହେତୁ ଭାତ ସଙ୍ଗେ ଖାଇବାକୁ ଅଡୁଆ ତଡୁଆ ଲାଗିଥାଏ। ଠିକ୍ ସେମିତି ବୟସ୍କ ବ୍ୟକ୍ତି ତରୁଣ ପଥଚାରୀଙ୍କ ସଙ୍ଗେ ବାଟରେ ସାମିଲ ହୋଇ ଚାଲିବା ପାଇଁ ସେମାନଙ୍କୁ ଅଡୁଆ ଲାଗିଥାଏ ବୋଲି ଏଠାରେ ପ୍ରକାଶ କରାଯାଇଛି।

ଓଡ଼ିଆ ଢଗଢମାଳି ଓ ଲୋକଗୀତ – ଫ୍ରେଣ୍ଡସ୍ ପବ୍ଲିଶର୍ସ

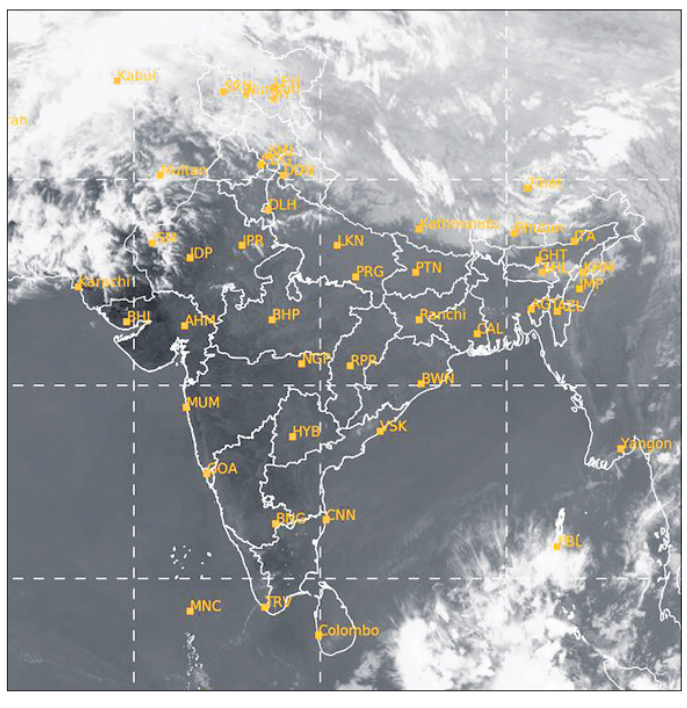

ରବିବାର ଅପରାହ୍ନ ୫ଟାରେ ମହାକାଶରୁ ଉତ୍ତୋଳିତ ପାଣିପାଗର ଚିତ୍ର।

ପୁଅର ଅଙ୍ଗଦାନ କରି ଶେଷ ଇଚ୍ଛା ପୂରଣ କଲେ ପରିବାର

ପାରଳାଖେମୁଣ୍ଡି, ୯।୩(ଗିରିଧାରୀ ପରିଛା)

ଯୁବ ବୟସରେ ଅକାଳ ମୃତ୍ୟୁ ପରେ ନିଜ ଅଙ୍ଗଦାନ କରି ଅମର ହୋଇ ରହିଛନ୍ତି ସନ୍ତୋଷ। ମୃତ୍ୟୁ ପୂର୍ବରୁ ସେ ନିଜ ଶରୀରର ମୂଲ୍ୟବାନ ଅଙ୍ଗ ଦାନ କରିଦେବାକୁ ମାଆଙ୍କୁ କହିଥିଲେ। ରବିବାର ପୁଅକୁ ହରାଇବାର ଦୁଃଖରେ ଭାଙ୍ଗି ପଡୁଥିଲେ ମଧ୍ୟ ମା' ପୁଅର କଥା ରଖିଛନ୍ତି। ଗଜପତି ଜିଲା ପାରଳାଖେମୁଣ୍ଡି କଟକି ଗୌଡ ସାହିର ସନ୍ତୋଷ ମହାରଣା ଓରଫ ନୃସିଂହ ପ୍ରସାଦ ମହାରଣାଙ୍କ ମାଆ ସୁବାସିନୀ ମହାରଣାଙ୍କ କ୍ଷେତ୍ରରେ ଏପରି ଦେଖିବାକୁ ମିଳିଛି।

ଖବରରୁ ଜଣାପଡିଛି ଦୁଇ ଦିନ ତଳେ ହଠାତ ସନ୍ତୋଷ ମୁହଁ ବୁଲେଇ ତଳେ ପଡି ଯାଇଥିଲେ। ଫଳରେ ତାଙ୍କ ମସ୍ତିଷ୍କରେ ଆଘାତ ଲାଗି ସେ ଗୁରୁତର ହୋଇ ପଡ଼ିଥିଲେ। ତାଙ୍କୁ ପ୍ରଥମେ ପାରଳାଖେମୁଣ୍ଡି ପରେ ଶ୍ରୀକାକୁଲମ ଜେମସ୍ ହସ୍ପିଟାଲରେ ପରିବାର ଲୋକେ ଭର୍ତ୍ତି କରିଥିଲେ। ସେ ବଞ୍ଚିବାର କୌଣସି ସମ୍ଭାବନା ନ ଥିବା ଡ଼ାକ୍ତର କହିବା ପରେ ସନ୍ତୋଷ ମା'ଙ୍କୁ ପୂର୍ବରୁ ନିଜ ଶରୀରର ଗୁରୁତ୍ୱପୂର୍ଣ୍ଣ ଅଙ୍ଗ ଦାନ ପାଇଁ ଜଣାଇଥିବା ଇଚ୍ଛା ସମ୍ପର୍କରେ ହସ୍ପିଟାଲ କର୍ତ୍ତୃପକ୍ଷଙ୍କୁ ଜଣାଇଥିଲେ। ସେହି ଅନୁସାରେ ସନ୍ତୋଷଙ୍କ ୨ଟି ଆଖି ଓ ୨ଟି କିଡିନ୍ ହସ୍ପିଟାଲ କର୍ତ୍ତୃପକ୍ଷ ନେଇଥିଲେ। ସନ୍ତୋଷଙ୍କ ଏହି ଅବଦାନ ତାଙ୍କୁ ସବୁବେଳେ ଅମର କରି ରଖିବ ବୋଲି ସାଧାରଣରେ ଆଲୋଚନା ହେଉଛି। ସୂଚନାଯୋଗ୍ୟ, ସନ୍ତୋଷଙ୍କ ସ୍ତ୍ରୀ ଓ ଛୋଟ ଛୋଟ ଝିଅପୁଅ ଅଛନ୍ତି। ପୂର୍ବରୁ ସନ୍ତୋଷଙ୍କ ବାପାଙ୍କ ଚିକିତ୍ସା ପାଇଁ ନିଜ ବାସ ଗୃହ ବିକ୍ରି ସରିଛି। ଏବେ ପରିବାର ଭଡାରେ ରହୁଛନ୍ତି।

ଗହୀରମଥାରେ ୫,୪୯,୮୬୨ ଅଲିଭ୍‌ରିଡ୍‌ଲେଙ୍କ ଅଣ୍ଡାଦାନ

ରାଜନଗର, ୯।୩
(ଭାସ୍କର ରାଉତରାୟ)

ବିରଳ ଅଲିଭ୍‌ରିଡ୍‌ଲେ କଇଁଛଙ୍କ ଅନୁଷ୍ଠିଶାଳ କେନ୍ଦ୍ରାପଡ଼ା ଉପକୂଳର ଗହୀରମଥାଠାରେ କଇଁଛଙ୍କ ଅଣ୍ଡାଦାନ ପ୍ରକ୍ରିୟା ଜାରି ରହିଛି। ଫେବୃଆରୀରେ ଋଷିକୂଲ୍ୟାରେ ରେକର୍ଡ ସଂଖ୍ୟକ ଅଲିଭ୍‌ରିଡ୍‌ଲେ ଗଣ ଅଣ୍ଡାଦାନରେ ସାମିଲ ହେବା ପରେ ଚଳିତବର୍ଷ ଗହୀରମଥାରେ ଗଣ ଅଣ୍ଡାଦାନ ହେବ କି ନାହିଁ ଆଶଙ୍କା ପ୍ରକାଶ ପାଇଥିଲା। ମାତ୍ର ସବୁ ଆଶଙ୍କାର ଅବସାନ ଘଟାଇ ୫ ଦିନ ହେଲା ନାସୀ–୨ ଓ ୩୧ବର୍ଷ ପରେ ଏକକୁଳା ନାସୀରେ ୪ ଦିନ ହେଲା ଅଲିଭ୍‌ରିଡ୍‌ଲେଙ୍କ ଗଣ ଅଣ୍ଡାଦାନ ଚାଲିଛି। ୫ ଦିନ ମଧ୍ୟରେ ଗହୀରମଥାର ନାସୀ–୨ରେ ୨ ଲକ୍ଷ ୫୩ ହଜାର ୪୨୬ ଅଲିଭରିଡଲେ ଅଣ୍ଡାଦାନ ପ୍ରକ୍ରିୟାରେ ସାମିଲ ହୋଇ ସାରିଥିବାବେଳେ ଏକକୁଳା ନାସୀରେ ୨ ଲକ୍ଷ ୯୬ ହଜାର ୪୩୬ କଇଁଛ ଅଣ୍ଡାଦାନ କରିଛନ୍ତି।

ବନ ବିଭାଗ ସୂତ୍ରରୁ ମିଳିଥିବା ସୂଚନା ମୁତାବକ, ନାସୀ ୨ରେ ୫ ତାରିଖରେ ୭୮,୭୪୩ ଅଲିଭ୍‌ରିଡ୍‌ଲେ କଇଁଛ ଅଣ୍ଡାଦାନ ପ୍ରକ୍ରିୟାରେ ସାମିଲ ହୋଇଥିବା ବେଳେ ୬ ତାରିଖରେ ୧,୧୪,୦୦୨, ୭ ତାରିଖରେ ୭୧,୯୧୨, ୮ ତାରିଖରେ ୩୧,

୭୭୯ କଇଁଛ ଗଣ ଅଣ୍ଡାଦାନ କରିଛନ୍ତି। ଏକକୁଳା ନାସୀରେ ୬ ତାରିଖରେ ୩୦୦୦ , ୭ ତାରିଖରେ ୧,୬୬,୩୪୮, ୮ ତାରିଖରେ ୮୪,୦୭୮ କଇଁଛ ଅଣ୍ଡାଦାନ କରି ସାରିଲେଣି। ୮ ତାରିଖ ସୁଦ୍ଧା ୫,୪୯,୮୬୨ କଇଁଛ ଗଣ ଅଣ୍ଡାଦାନ କରିସାରିଥିବା ବେଳେ ରବିବାର ମଧ୍ୟ ଗଣ ଅଣ୍ଡାଦାନ ପ୍ରକ୍ରିୟା ଜାରି ରହିଛି। ମା' କଇଁଛମାନେ ବେଳାଭୂମିର ନରମ ବାଲିରେ ପଛପଟ ଗୋଡରେ ୧ ଫୁଟରୁ ଦେଢ଼ ଫୁଟ ଗଭୀରର ଗାତ ଖୋଳିଥାନ୍ତି। ଗାତ ଖୋଳିବା ପରେ ମା' କଇଁଛ ପ୍ରାୟ ୧୦୦ଟି ଉପରେ ଅଣ୍ଡା ଦେଇଥାନ୍ତି। ପ୍ରତ୍ୟେକ ଅଣ୍ଡାର ଆକାର ଗୋଟିଏ ପିଙ୍ଗ୍ ବଲ ପରି। ଅଣ୍ଡାର ଖୋଳପା ନମନୀୟ ହୋଇଥିବାରୁ ଅଣ୍ଡା ଗଳିବା ସମୟରେ ତାହା ଫାଟି ନ ଥାଏ। ଅଣ୍ଡା ଦେଇ ସାରିବା ପରେ ମା' କଇଁଛ ତା'ର ଗାତକୁ ବାଲି ଘୋଡ଼ାଇ ଲୁଚାଇ ପକାଏ ଓ ସମୁଦ୍ର ମଧ୍ୟକୁ ଫେରିଯାଏ। ସୂର୍ଯ୍ୟଙ୍କ ଉତାପରେ ଉଷ୍ମ ହୋଇ ଅଣ୍ଡାଗୁଡ଼ିକରୁ ୪୫ରୁ ୬୦ ଦିନ ମଧ୍ୟରେ କଇଁଛ ଶାବକ ବାହାରିଥାନ୍ତି। କଇଁଛଙ୍କ ଅଣ୍ଡାଦାନ ପ୍ରକ୍ରିୟାରେ ସାମିଲ ହେବାଦିନଠାରୁ ଗହୀରମଥାର ନାସୀ ଦ୍ୱୀପଠାରୁ ଅଳ୍ପ ଦୂରରେ ଥିବା ଭାରତ ସରକାରଙ୍କ ପ୍ରତିରକ୍ଷା ବିଭାଗର କ୍ଷେପଣାସ୍ତ୍ର ଘାଟିର ଉଜ୍ଜ୍ୱଳ ଆଲୋକ ବ୍ୟବସ୍ଥାକୁ ବନ୍ଦ କରାଯାଇଛି।

କର୍ନାଟକରେ ଓଡ଼ିଆ ଯୁବକଙ୍କୁ ହତ୍ୟା ଘଟଣା

ଜି.ଉଦୟଗିରି ଗୁଡ୍ରିପଡ଼ିରେ ବିଭାଷଙ୍କୁ ଦିଆଗଲା ସମାଧି

ଦାରିଙ୍ଗବାଡ଼ି/ଜି.ଉଦୟଗିରି,୯।୩
(ଅରୁଣ ସାହୁ/ଚିନ୍ମୟ କୁମାର ସେଠୀ)

କନ୍ଧମାଳ ଜିଲା ଦାରିଙ୍ଗବାଡ଼ି ବ୍ଲକ୍ ଶ୍ରାନିକେତା ପଞ୍ଚାୟତ ଡେରେବାଡ଼ି ଗ୍ରାମର ଖ୍ରୀଷ୍ଟ ସମ୍ପ୍ରଦାୟର ମଡରେଟର ବିଜୟ ନାୟକଙ୍କ ଏକମାତ୍ର ପୁଅ ବିଭାଷ ନାୟକ(୩୦)ଙ୍କୁ କର୍ନାଟକ ହମ୍ପିଠାରେ ହତ୍ୟା କରାଯାଇଥିଲା। ରବିବାର ମୃତଦେହ ଗାଁରେ ପହଞ୍ଚିବା ପରେ ଜି.ଉଦୟଗିରି ଗୁଡ୍ରିପଡ଼ିଠାରେ ଖ୍ରୀଷ୍ଟୀୟ ରୀତିନୀତିରେ ଶେଷକୃତ୍ୟ ସମ୍ପନ୍ନ ହୋଇଛି। ଶେଷକୃତ୍ୟ ବେଳେ ବିଭିନ୍ନ ରାଜ୍ୟ ଓ ଓଡ଼ିଶାର ବିଭିନ୍ନ ସ୍ଥାନରୁ ଖ୍ରୀଷ୍ଟଧର୍ମର ପ୍ରଚାରକ, ଫାଦର, ସିଷ୍ଟର ଆଖା ପାଖ ଅଞ୍ଚଳରେ ଥିବା ଚର୍ଚ୍ଚଗୁଡ଼ିକର ପାଳକମାନେ ଉପସ୍ଥିତ ଥିଲେ।

ସୂଚନାଯୋଗ୍ୟ, ବିଭାଷ ଚେନ୍ନାଇସ୍ଥିତ ମାଡ୍ରାସ୍ ଖ୍ରୀଷ୍ଟିଆନ କଲେଜରେ ବିବିଏ ଏବଂ ମୁମ୍ବାଇରେ ଏମ୍‌ବିଏ ପଢ଼ା ସାରିବା ପରେ ଦିଲ୍ଲୀସ୍ଥିତ ଏସ୍‌ଟି ଷ୍ଟିଫେନ୍ ହସ୍ପିଟାଲରେ ଚାକିରି କରୁଥିଲେ। ସେ କର୍ନାଟକ ହାମ୍ପି ପର୍ଯ୍ୟଟନସ୍ଥଳ ବୁଲିବାକୁ ଯାଇଥିଲେ। ଗୁରୁବାର ରାତି ପ୍ରାୟ ୧୧ଟାରେ ଇସ୍ରାଏଲୀ ମହିଳା, ୩ ପୁରୁଷ ପର୍ଯ୍ୟଟକଙ୍କ ସହ ହୋମଷ୍ଟେ ଅପରେଟର ବୁଲୁଥିବା ବେଳେ ୩ ଦୁର୍ବୃତ୍ତ ଆସି ସେମାନଙ୍କ ସହ ଯୁକ୍ତିତର୍କ କରି ଗାଳିଗୁଲଜ କରିଥିଲେ। ପରେ ଦୁର୍ବୃତ୍ତମାନେ ଦୁଇ ମହିଳାଙ୍କୁ ଗଣବଳାତ୍କାର କରିବା ସହ ସେମାନଙ୍କ ସାଙ୍ଗରେ ଥିବା ବିଭାଷଙ୍କ ସମେତ ୩ ପୁରୁଷ ପର୍ଯ୍ୟଟକଙ୍କୁ ମାଡ଼ ମାରି ନିକଟସ୍ଥ କେନାଲରେ ଫିଙ୍ଗି ଦେଇଥିଲେ। ୨ ଜଣ ପୁରୁଷ ପର୍ଯ୍ୟଟକ ଆହତ ହୋଇଥିବା ବେଳେ ଶନିବାର ବିଭାଷଙ୍କ ମୃତଦେହ ମିଳିଥିଲା। ବିଭାଷଙ୍କ ମୃତଦେହ କର୍ନାଟକରୁ ଅଣାଯାଇ ଜି.ଉଦୟଗିରିଠାରେ ସମାଧି ଦିଆଯାଇଛି। ଏହି

ବିଭାଷଙ୍କ ମରଶରୀରକୁ ସମାଧି ଦେବା ପାଇଁ ନିଆଯାଇଛି।

ଘଟଣାର ଉଚ୍ଚସ୍ତରୀୟ ତଦନ୍ତ କରି ହତ୍ୟାକାରୀଙ୍କୁ ଉଚିତ ଦଣ୍ଡ ଦେବା ପାଇଁ ବିଭାଷଙ୍କ ପରିବାର ଲୋକଙ୍କ ସମେତ ଅଞ୍ଚଳବାସୀ ଦାବି କରିଛନ୍ତି। ସୂଚନାଯୋଗ୍ୟ, ବିଭାଷଙ୍କ ବାପା ଖ୍ରୀଷ୍ଟୀୟ ଧର୍ମର ମଡରେଟର ଭାବେ ଉତ୍ତରପ୍ରଦେଶର ଆଗ୍ରାଠାରେ ରହୁଛନ୍ତି। ମା'ଜଣେ ଅବସରପ୍ରାପ୍ତ ଶିକ୍ଷୟିତ୍ରୀ।

ଛାତ୍ରୀଛାତ୍ରଙ୍କ ସୁରକ୍ଷା ନେଇ ଉଠିଲା ପ୍ରଶ୍ନ

- ଅନ୍ୱେଷା ହଷ୍ଟେଲର ରାଗିଂ ଘଟଣା
- ଜିଲା ମଙ୍ଗଳ ଅଧିକାରୀଙ୍କୁ ଘେରିଲେ ଅଭିଭାବକ
- କଠୋର କାର୍ଯ୍ୟାନୁଷ୍ଠାନ ପାଇଁ ବିଭିନ୍ନ ମହଲରେ ଦାବି

ଗୁଣପୁର,୯।୩(ପ୍ରଦୀପ କୁମାର ପାଢୀ)

ଜିଲା ମଙ୍ଗଳ ଅଧିକାରୀଙ୍କୁ ଲୋକମାନେ ଘେରିଛନ୍ତି ।

ରାୟଗଡ଼ା ଜିଲା ଗୁଣପୁର ଅନ୍ୱେଷା ହଷ୍ଟେଲରେ ଗତ ୩ ତାରିଖରେ ରାଗିଂ ଘଟଣାକୁ ନେଇ ବିଭିନ୍ନ ମହଲରେ ନିନ୍ଦା କରାଯାଇଛି। ହଷ୍ଟେଲରେ ସହପାଠୀଙ୍କ ଦ୍ୱାରା ଗୁଣ୍ଡାରାଜ ଏବଂ ରାଗିଂ ଭଳି ଘଟଣା ଅନ୍ତେବାସୀ ପିଲାଙ୍କ ସହ ଅଭିଭାବକଙ୍କ ମଧ୍ୟରେ ଭୟର ବାତାବରଣ ସୃଷ୍ଟି କରିଛି। ଅନେକ ଅଭିଭାବକ ଏବଂ ତାଙ୍କ ସମ୍ପର୍କୀୟ ରବିବାର ଅନ୍ୱେଷା ହଷ୍ଟେଲକୁ ଯାଇ ପ୍ରତିବାଦ କରିବା ସହ ଅସନ୍ତୋଷ ବ୍ୟକ୍ତ କରିଥିଲେ। ହଷ୍ଟେଲ ପରିଚାଳନା ଦାୟିତ୍ୱ ସହ ଯେଉଁମାନେ ଏଥିରେ ସମ୍ପୃକ୍ତ ଅଛନ୍ତି ସେମାନଙ୍କ ବିରୋଧରେ ଦୃଷ୍ଟାନ୍ତମୂଳକ କାର୍ଯ୍ୟାନୁଷ୍ଠାନ ପାଇଁ ଦାବି କରିଥିଲେ। ଅଭିଭାବକମାନେ ଜିଲା ମଙ୍ଗଳ ଅଧିକାରୀ ଅସୀମା ରାଓଙ୍କୁ ଘେରିବା ସହ ଦୃଢ଼ ପ୍ରତିବାଦ ଜଣାଇ ଦାବିପତ୍ର ପ୍ରଦାନ କରିଥିଲେ।

ଯେଉଁ ପିଲାମାନେ ଏପରି କରିଛନ୍ତି ସେମାନଙ୍କୁ ହଷ୍ଟେଲରୁ ତୁରନ୍ତ ବହିଷ୍କାର, ହଷ୍ଟେଲ ଦାୟିତ୍ୱରେ ଥିବା ସୁପରିଣ୍ଟେଣ୍ଡେଣ୍ଟ, ୱାର୍ଡେନ, ରୋଷେୟାଙ୍କ ଠିକ୍ କାର୍ଯ୍ୟ ସମ୍ପାଦନା ଅଭାବରୁ ଏପରି ଘଟଣା ହୋଇଥିବାରୁ ସେମାନଙ୍କୁ କାର୍ଯ୍ୟରୁ ବହିଷ୍କାର କରାଯିବା, ମହିଳା କର୍ମଚାରୀଙ୍କ ବଦଳରେ ସେଠାରେ ପୁରୁଷ କର୍ମଚାରୀଙ୍କୁ ଦାୟିତ୍ୱ ପ୍ରଦାନ, ହଷ୍ଟେଲ ପରିସରରେ ସିସି କ୍ୟାମେରା ଲଗାଯିବା, ଯେପର୍ଯ୍ୟନ୍ତ ସେମାନଙ୍କ ସମସ୍ୟାର ସମାଧାନ ହୋଇନାହିଁ ସେ ପର୍ଯ୍ୟନ୍ତ ସେମାନେ ପିଲାଙ୍କୁ ହଷ୍ଟେଲ ଛାଡ଼ିବେ ନାହିଁ, ପ୍ରତି ମାସରେ ଅଭିଭାବକ ବୈଠକ ଏବଂ ଅଭିଭାବକମାନେ ମାସକୁ ଦୁଇ ଥର ନିଜ ପିଲାଙ୍କୁ ଦେଖା କରିବା ପାଇଁ ସମୟ ଧାର୍ଯ୍ୟ କରିବା ନେଇ ଦାବିପତ୍ରରେ ଉଲ୍ଲେଖ କରାଯାଇଛି। ଦାବିପତ୍ର ପ୍ରଦାନ ସମୟରେ ବ୍ଲକ ମଙ୍ଗଳ ସମ୍ପ୍ରସାରଣ ଅଧିକାରୀ ଗଙ୍ଗାଧର ବେହେରା ଏବଂ ପୋଲିସ ସେଠାରେ ଉପସ୍ଥିତ ଥିଲେ। ସମସ୍ତ ଘଟଣା ସମ୍ପର୍କରେ ଜିଲାପାଳଙ୍କୁ ଅବଗତ କରାଯାଇଛି, ରବିବାର ଛୁଟି ଥିବାରୁ ସୋମବାର କାର୍ଯ୍ୟାନୁଷ୍ଠାନ ଗ୍ରହଣ କରାଯିବ ବୋଲି ଜିଲା ମଙ୍ଗଳ ଅଧିକାରୀ ରାଓ ପ୍ରତିଶ୍ରୁତି ଦେଇଥିଲେ।

ସୂଚନାଯୋଗ୍ୟ, ଗତ ୪ ତାରିଖରେ ୩ /୪ ଜଣ ଛାତ୍ର ସହପାଠୀ ଛାତ୍ରଙ୍କୁ ଶାର୍ଟ ଖୋଲି ନିସ୍ତୁକ ମାଡ଼ ମାରିବା, ରାଗିଂ କରାଯିବା ଭଳି ଘଟଣାର ଭିଡିଓ ଭାଇରାଲ ହୋଇଥିଲା । ଗୁଣପୁର ମଙ୍ଗଳ ବିଭାଗ ଘଟଣା ସମ୍ପର୍କରେ ଅବଗତ ହେବା ପରେ ଏହାକୁ ଚପାଇ ଦେବା ପାଇଁ ଉଦ୍ୟମ କରିଥିବା ଅଭିଯୋଗ ହୋଇଛି। ଭିଡିଓ ଖୁବ ଭାଇରାଲ ହେବା ପରେ ମଙ୍ଗଳ ବିଭାଗ ଘଟଣାର ତଦନ୍ତ ଆରମ୍ଭ କରଥିଲା। ଏହି ଘଟଣାରେ ମାଡ ମାରିଥିବା ଛାତ୍ରଙ୍କ ସମେତ ୯ ଜଣଙ୍କୁ ଚିହ୍ନଟ କରାଯାଇଥିବା କୁହାଯାଇଛି।

୩.୪୫ କୁଇଣ୍ଟାଲ ଗଞ୍ଜେଇ ଜବତ, ୧ ଗିରଫ

ଗିରଫ ଅଭିଯୁକ୍ତ, ଜବତ ଗଞ୍ଜେଇ ।

ପଦ୍ମପୁର, ୯।୩ (ପ୍ରଶାନ୍ତ କୁମାର କର)

ପଦ୍ମପୁର ବ୍ଲକ୍ ଅନ୍ତର୍ଗତ ଡେମ୍ବାଗୁଡ଼ା ପଞ୍ଚାୟତ ସରଧାପୁରର ଦୁର୍ଗମ ଜଙ୍ଗଲ ଅଞ୍ଚଳରୁ ପୋଲିସ ଓ ଅବକାରୀ ବିଭାଗ ୩ କୁଇଣ୍ଟାଲ ୪୫ କେ.ଜି. ଗଞ୍ଜେଇ ଜବତ କରିଛି । ବେଆଇନ ଗଞ୍ଜେଇ ଚାଲାଣ ଅଭିଯୋଗରେ ପୋଲିସ ଜଣଙ୍କୁ ଗିରଫ କରି କୋର୍ଟଚାଲାଣ କରିଛି। ଗିରଫ ଅଭିଯୁକ୍ତ ହେଲେ ବଣ୍ଡାଗୁଡ଼ି ଅଞ୍ଚଳର ସୁକୁ ଶବର। ଜବତ ଗଞ୍ଜେଇର ଆନୁମାନିକ ମୂଲ୍ୟ ପ୍ରାୟ ୧୮ଲକ୍ଷ ଟଙ୍କାରୁ ଊର୍ଦ୍ଧ୍ୱ ହେବ ବୋଲି ପୋଲିସ କହିଛି।

ପୋଲିସ ସୂଚନା ଅନୁଯାୟୀ, ସରଧାପୁର ବନାଞ୍ଚଳରେ ବେଆଇନ ଭାବେ ଗଞ୍ଜେଇ ଚାଲାଣ ହେଉଥିବା ପୋଲିସ ଓ ଅବକାରୀ ବିଭାଗ ସୂଚନା ପାଇ ଚଢ଼ାଉ କରି ପ୍ରାୟ ୩ କୁଇଣ୍ଟାଲ ୪୫କେଜି ଗଞ୍ଜେଇ ଜବତ କରିଥିବା ବେଳେ ଏଥିରେ ସଂପୃକ୍ତ ବ୍ୟକ୍ତିଙ୍କୁ ପୋଲିସ ଗିରଫ କରିଛି। ଗଞ୍ଜେଇ ଚାଲାଣ ରୋକିବା ପାଇଁ ପଦ୍ମପୁର ଥାନା ନୂଆ ଆଇଆଇସି ଧରଣୀଧର ପ୍ରଧାନଙ୍କ ପଦକ୍ଷେପକୁ ନେଇ ବେଆଇନ ଗଞ୍ଜେଇ ଚାଲାଣକାରୀଙ୍କ ନିଦ ହଜିଯାଇଛି। ଚଢ଼ାଉ ସମୟରେ ଗୁଣପୁର ଏସ୍‌ଡିପିଓ ବାବୁଲି ନାୟକ, ପଦ୍ମପୁର ଆଇଆଇସି ଧରଣୀଧର ପ୍ରଧାନ,କେନ୍ଦୁଗୁଡା ଓ ପଦ୍ମପୁର ଥାନା କର୍ମଚାରୀମାନେ ସାମିଲ ଥିଲେ। ଏ ନେଇ ପଦ୍ମପୁର ଥାନା କେସ ନମ୍ବର ୩୩/୩୫ ଏକ ମାମଲା ରୁଜୁ କରି ପୋଲିସ ଅଭିଯୁକ୍ତଙ୍କୁ କୋର୍ଟ ଚାଲାଣ କରିଛି।

ମହିଳା ସ୍ୱାବଲମ୍ବୀ ହେବା ଉପରେ ଗୁରୁତ୍ୱ

କାର୍ଯ୍ୟକ୍ରମରେ ଉପସ୍ଥିତ ଅତିଥି ।

ଚନ୍ଦ୍ରପୁର, ୯।୩ (ବିଜୟ ପ୍ରସାଦ ଉଳାକା)

ରାୟଗଡ଼ା ଜିଲା ଚନ୍ଦ୍ରପୁର ବ୍ଲକର ଡାଙ୍ଗସୋରଡା ସଦର ମହକୁମାରେ ଥିବା ପଞ୍ଚାୟତ କାର୍ଯ୍ୟାଳୟ ପରିସରରେ ବିଶ୍ୱ ଆନ୍ତର୍ଜାତିକ ମହିଳା ଦିବସ ପାଳିତ ହୋଇଯାଇଛି। ଏଥିରେ ମୁଖ୍ୟ ଅତିଥି ଭାବେ ଡାଙ୍ଗସୋରଡା ସରପଞ୍ଚ ଅନିତା ଶବର ଯୋଗଦେଇ ଏହାର ଶୁଭାରମ୍ଭ କରିଥିଲେ। ମହିଳାମାନଙ୍କ ପାଇଁ ରହିଥିବା ସୁଯୋଗ, ସଂରକ୍ଷଣ ବ୍ୟବସ୍ଥା, ମହିଳାମାନେ କିପରି ସ୍ୱାବଲମ୍ବୀ ହୋଇପାରିବେ ତା' ଉପରେ ଗୁରୁତ୍ୱ ଦେଇଥିଲେ। ସମ୍ମାନିତ ଅତିଥି ଭାବେ ପୂର୍ବତନ ସରପଞ୍ଚ ସତ୍ୟନାରାୟଣ ପ୍ରତିକା, ସାମାଜିକ କର୍ମୀ ବିଜୟ ଉଳାକା, ପୂର୍ଣ୍ଣ ପାତ୍ର, ଏସ୍‌ଏଚଜିର ସଭାପତି ଧରଣୀ ପ୍ରତିକା, ଦିଲୀପ ଶବର, ଗୋଲାପି ମାଝୀ ଯୋଗଦେଇ ମହିଳାଙ୍କ ପାଇଁ ରହିଥିବା ସୁବିଧା ସୁଯୋଗ, ମିଳୁଥିବା ସହାୟତା ସମେତ ବିଭିନ୍ନ ଯୋଜନାରେ ମହିଳାମାନଙ୍କୁ କିପରି ଅନ୍ତର୍ଭୁକ୍ତ କରାଯାଉଛି ସେ ନେଇ ନିଜ ନିଜ ବକ୍ତବ୍ୟ ପ୍ରଦାନ କରିଥିଲେ।

ପୌର ପରିଷଦର ସୁବିଧା ପାଇବେ ଲିମାମେଡ଼ା ଗ୍ରାମବାସୀ

ଗୁଣପୁର, ୯।୩(ପ୍ରଦୀପ କୁମାର ପାଢ଼ୀ)

ଗ୍ରାମବାସୀ ସମସ୍ୟା ସମ୍ପର୍କରେ ଉପାଧ୍ୟକ୍ଷଙ୍କ ଦୃଷ୍ଟି ଆକର୍ଷଣ କରୁଛନ୍ତି।

ଏଣିକି ଗୁଣପୁର ପୌର ପରିଷଦର ସମସ୍ତ ପ୍ରକାର ସୁବିଧା ସୁଯୋଗ ପାଇବେ ଲିମାମେଡା ଗ୍ରାମବାସୀ। ବର୍ତ୍ତମାନ ସରକାରୀସ୍ତରରେ ଏହି ଗ୍ରାମ ଚାଲକମ୍ବା ପଞ୍ଚାୟତ ଅଧୀନରେ ଥିବାବେଳେ ଗୁଣପୁର ପୌର ପରିଷଦ ସହ ସାମିଲ ହେବା ପାଇଁ ପ୍ରକ୍ରିୟା ଆରମ୍ଭ ହୋଇସାରିଛି। ଏବେ ସୌରା ପ୍ରଧାନୀଗୁଡା ମୌଜାରେ ଥିବା ଗ୍ରାମଗୁଡ଼ିକ ଗୁଣପୁର ପୌର ପରିଷଦ ଅଧୀନରେ ଥିବାବେଳେ ଲିମାମେଡା ଗ୍ରାମ ସୌରା ପ୍ରଧାନୀଗୁଡା ମୌଜାରେ ରହିଛି। ବିଗତ ଦିନରେ ସୀମା ଚିହ୍ନଟରେ ତ୍ରୁଟି ରହିବାରୁ ଏହି ଗ୍ରାମପଞ୍ଚାୟତ ଅଧୀନରେ ରହିଯାଇଥିଲା । ପରବର୍ତ୍ତୀ ସମୟରେ ସାନ ନଦୀ ପୋଲ ଶେଷ ମୁଣ୍ଡ ପର୍ଯ୍ୟନ୍ତ ପୌର ପରିଷଦ ଅନ୍ତର୍ଭୁକ୍ତ ଥିବା ଜଣାପଡିଥିଲା। ବର୍ତ୍ତମାନ ୧୫ ନମ୍ବର ୱାର୍ଡ ଅଧୀନରେ ଏହି ଗ୍ରାମ ରହିଥିବା ଜଣାପଡିଛି। ଆଗାମୀ ପଞ୍ଚାୟତ ନିର୍ବାଚନ ପୂର୍ବରୁ ସମସ୍ତ ପ୍ରକ୍ରିୟା ଶେଷ ହେବ ବୋଲି ପୌର ପରିଷଦ ପକ୍ଷରୁ କୁହାଯାଇଛି । ଯେହେତୁ ଏହି ଗ୍ରାମଟି ପୌର ପରିଷଦ ଅଧୀନରେ ଯାଉଛି, ତେଣୁ ପୌର ପରିଷଦର ସମସ୍ତ ସୁବିଧା ସୁଯୋଗ ଏଣିକି ଗ୍ରାମବାସୀଙ୍କୁ ଯୋଗାଇ ଦିଆଯିବ ବୋଲି ପୌର ପରିଷଦ ଉପାଧ୍ୟକ୍ଷ ଶିବ ପ୍ରସାଦ ଗୌଡ଼ କହିଛନ୍ତି । ଗ୍ରାମର କେତେକ ମୌଳିକ ସମସ୍ୟା ସମ୍ପର୍କରେ ଗ୍ରାମର ୱାର୍ଡ ସଭ୍ୟ ଗୌର ଚନ୍ଦ୍ର ସେନାପତି, ଶ୍ରୀଧର ପଣ୍ଡା, ଗଜେନ୍ଦ୍ର ଦଳପତି, ରାମଚନ୍ଦ୍ର ବେବର୍ତ୍ତା, ସାମାଜିକ କର୍ମୀ ଅଜିତ୍ ମହାନ୍ତି, ହିମାଂଶୁ ଶେଖର, ସନ୍ତୋଷ କୁମାର ଦାଶ ପ୍ରମୁଖ ପୌରାଧ୍ୟକ୍ଷଙ୍କ ଦୃଷ୍ଟି ଆକର୍ଷଣ କରିଥିଲେ। ତେବେ ଖୁବଶୀଘ୍ର ଗ୍ରାମବାସୀଙ୍କ ଘରକୁ ପିଇବା ପାଣି, ରାସ୍ତାଘାଟର ସୁବିଧା ଓ ଶ୍ମଶାନ ଘାଟର ଉନ୍ନତୀକରଣ କାର୍ଯ୍ୟ ସମ୍ପାଦନ କରାଯିବ ବୋଲି ଉପାଧ୍ୟକ୍ଷ ଗୌଡ଼ ପ୍ରତିଶ୍ରୁତି ଦେଇଛନ୍ତି । ଏହି ଖବର ଜାଣିବା ପରେ ଗ୍ରାମବାସୀ ଉଲ୍ଲସିତ ହେବା ସହ ପୌର ପରିଷଦ କର୍ତ୍ତୃପକ୍ଷଙ୍କୁ କୃତଜ୍ଞତା ଜ୍ଞାପନ କରିଛନ୍ତି ।

ଅଜଣା ଯୁବକଙ୍କ ଝୁଲନ୍ତା ମୃତଦେହ ଜବତ

ଟିକିରି,୯।୩ (ପ୍ରଫୁଲ କୁମାର ବେହେରା)

କାଶୀପୁର ବ୍ଲକ ଅଣ୍ଡିରାକଞ୍ଚ ଥାନା ଅଧୀନରେ ଥିବା ପି.କୁପାଖାଲ ଏବଂ ଲୁଣ୍ଡୁରୁକଣା ଗ୍ରାମ ମଝିରେ ଥିବା ଏକ ଆମ୍ବଗଛରୁ ପୋଲିସ ଝୁଲନ୍ତା ଅବସ୍ଥାରେ ଜଣେ ଅଜଣା ଯୁବକଙ୍କ ମୃତଦେହ ଜବତ କରିଛି । ଅଣ୍ଡିରାକଞ୍ଚ ପୋଲିସ ସାଇଣ୍ଟିଫିକ୍ ଟିମ୍ ସହ ଘଟଣାସ୍ଥଳରେ ପହଞ୍ଚି ତଦନ୍ତ ଆରମ୍ଭ କରିଛି । ପରେ ମୃତଦେହ ବ୍ୟବଚ୍ଛେଦ ପାଇଁ ରାୟଗଡ଼ା ଜିଲା ମୁଖ୍ୟ ଚିକିତ୍ସାଳୟକୁ ପଠାଯାଇଥିବା ସୂଚନା ମିଳିଛି। ଏ ନେଇ ଅଣ୍ଡିରାକଞ୍ଚ ଥାନାରେ କେସ ନଂ ୨/୨୫ରେ ଏକ ଅପମୃତ୍ୟୁ ମାମଲା ରୁଜୁ ହୋଇଛି । ମୃତକଙ୍କ କୌଣସି ପରିଚୟ ମିଳି ନ ଥିବା ଅଣ୍ଡିରାକଞ୍ଚ ଥାନା ଏସ୍‌ଆଇ ଅରୁଣ କୁମାର ପାତ୍ର କହିଛନ୍ତି ।

ଓକିଲ ସଂଘ ନିର୍ବାଚନ ପାଇଁ ନାମାଙ୍କନପତ୍ର ଦାଖଲ ଶେଷ

ଗୁଣପୁର,୯।୩(ପ୍ରଦୀପ କୁମାର ପାଢୀ)

ମାର୍ଚ୍ଚ ୨୯ରେ ରାୟଗଡା ଜିଲା ଗୁଣପୁର ଓକିଲ ସଂଘର ନିର୍ବାଚନ ପାଇଁ ନାମାଙ୍କନପତ୍ର ଦାଖଲ ଶୁକ୍ରବାର ଶେଷ ହୋଇଛି। ୩ ଦିନରେ ୯ଟି ନାମାଙ୍କନପତ୍ର ଦାଖଲ ହୋଇଛି। ସଭାପତି, ଉପସଭାପତି, ସମ୍ପାଦକ ଓ ଯୁଗ୍ମ ସମ୍ପାଦକ ପାଇଁ ୨ଟି ଲେଖାଏ ନାମାଙ୍କନପତ୍ର ଦାଖଲ ହୋଇଛି। କୋଷାଧ୍ୟକ୍ଷ ପାଇଁ କୈଳାସ ଶବର ଜଣେ ମାତ୍ର ପ୍ରାର୍ଥୀ ନାମାଙ୍କନପତ୍ର ଦାଖଲ କରିଛନ୍ତି। ସଭାପତି ପାଇଁ ଦେବୀ ପ୍ରସାଦ ଆଚାର୍ଯ୍ୟ, ଉପସଭାପତି ରମେଶ ଚନ୍ଦ୍ର ଲିମା ଏବଂ ଯୁଗ୍ମ ସମ୍ପାଦକ ପାଇଁ ସୁରଜ ପାତ୍ର ନାମାଙ୍କନପତ୍ର ଦାଖଲ କରିଛନ୍ତି। ପୂର୍ବରୁ ସଭାପତି ପାଇଁ ଗୌରୀ ଶଙ୍କର ଦାସ, ଉପସଭାପତି ହିମକାନ୍ତ ମହାପାତ୍ର, ସମ୍ପାଦକ ପାଇଁ ପ୍ରବୀଣ ପଟ୍ଟନାୟକ, ବିଶ୍ୱନାଥ ସାହୁ ଓ ଯୁଗ୍ମ ସମ୍ପାଦକ ପାଇଁ ମିହିର ପଟ୍ଟନାୟକ ନାମାଙ୍କନପତ୍ର ଦାଖଲ କରିଥିଲେ। କୋଷାଧ୍ୟକ୍ଷ ପାଇଁ ଜଣେ ମାତ୍ର ନାମାଙ୍କନପତ୍ର ଦାଖଲ କରିଥିବାରୁ ପ୍ରତିଦ୍ୱନ୍ଦିତା ହେବାକୁ ନ ଥିବା ବେଳେ ଅନ୍ୟ ପଦବୀ ପାଇଁ ଦ୍ୱିମୁଖି ଲଢେଇ ହେବ। ୧୦ରେ କାଏମ ପ୍ରାର୍ଥୀ ତାଲିକା ପ୍ରକାଶ ପାଇବ। ମାର୍ଚ୍ଚ ୧୨ରେ ୧୧ଟାରୁ ୩ଟା ୩୦ ମଧ୍ୟରେ ନାମାଙ୍କନ ପତ୍ର ପ୍ରତ୍ୟାହାର ପାଇଁ ଧାର୍ଯ୍ୟ ହୋଇଛି। ଚୂଡ଼ାନ୍ତ ତାଲିକା ମାର୍ଚ୍ଚ ୧୩ରେ ପ୍ରକାଶ ପାଇବ। ମାର୍ଚ୍ଚ ୨୯ରେ ସକାଳ ୮ ଟାରୁ ଅପରାହ୍ନ ୩ଟା ପର୍ଯ୍ୟନ୍ତ ମତଦାନ ଏବଂ ୪ଟାରୁ ଭୋଟ ଗଣତି ହେବ। ଗଣତି ସରିବା ପରେ ଫଳାଫଳ ପ୍ରକାଶ ପାଇଁ କାର୍ଯ୍ୟ ସୂଚୀ ରହିଛି।

ପ୍ଲାଟଫର୍ମରୁ ଅଜଣା ବ୍ୟକ୍ତିଙ୍କ ମୃତଦେହ ଜବତ

ମୁନିଗୁଡା,୯।୩
(ନନ୍ଦ କିଶୋର ପଟ୍ଟନାୟକ)

ମୁନିଗୁଡା ରେଲ ଷ୍ଟେଶନ ନିକଟସ୍ଥ ଦୁଇ ନମ୍ବର ପ୍ଲାଟଫର୍ମରୁ ଜଣେ ଅଜଣା ବ୍ୟକ୍ତିଙ୍କ ମୃତଦେହକୁ ଜିଆରପି ପୋଲିସ ଜବତ କରିଛି। ଶନିବାର ବିଳମ୍ବିତ ରାତିରେ ଭବାନୀପାଟଣା –ବିଶାଖାପାଟଣା ପାସେଞ୍ଜର ଟ୍ରେନ ଯିବା ପରେ ଜଣେ ବ୍ୟକ୍ତି ଟ୍ରେନରୁ ଓହ୍ଲାଇ ପ୍ଲାଟଫର୍ମରେ ପଡ଼ିଥିବା ନେଇ ମୁନିଗୁଡା ଜିଆରପି ପୋଲିସ ଖବର ପାଇଥିଲା। ତୁରନ୍ତ ଜିଆରପି ଏଏଆଇ ଏମ. ଶର୍ମା, କନଷ୍ଟେବଲ ଅନୁଜଚନ୍ଦ୍ର ବୈଦ୍ୟ ଭୂଷଣଙ୍କ ସମେତ ଅନ୍ୟ କର୍ମଚାରୀମାନେ ଘଟଣା ସ୍ଥଳରେ ପହଞ୍ଚି ବ୍ୟକ୍ତି ଜଣଙ୍କୁ ଉଦ୍ଧାର କରି ମୁନିଗୁଡା ଗୋଷ୍ଠୀ ସ୍ୱାସ୍ଥ୍ୟକେନ୍ଦ୍ରକୁ ନେଇଥିଲେ । ତେବେ ଡାକ୍ତର ସେଠାରେ ତାଙ୍କୁ ମୃତ ଘୋଷଣା କରିଥିବା ଜିଆରପି ପୋଲିସ ସୂତ୍ରରୁ ଜଣାପଡିଛି । ଅନ୍ୟପଟେ ମୃତ ବ୍ୟକ୍ତିଙ୍କ ପରିଚୟ ବର୍ତ୍ତମାନ ସୁଦ୍ଧା ମିଳି ନ ଥିବା ବେଳେ ଜିଆରପି ପୋଲିସ କେସ ନମ୍ବର ୬/୨୫ରେ ମାମଲା ରୁଜୁ କରିଛି। ମୃତଦେହ ବ୍ୟବଚ୍ଛେଦ ପରେ ରାୟଗଡାସ୍ଥିତ ମର୍ଗ ଗୃହରେ ରଖିବା ସହ ଘଟଣାର ଅଧିକ ତଦନ୍ତ ଜାରି ରଖିଥିବା ଜିଆରପି ଏଏସଆଇ ଶର୍ମା ସୂଚନା ଦେଇଛନ୍ତି ।

ଗୋ–କାର୍ଟିଂ ଚାମ୍ପିୟନଶିପ୍‌ରେ ଜିଆଇଇଟିକୁ ସଫଳତା

ଗୁଣପୁର,୯।୩(ପ୍ରଦୀପ କୁମାର ପାଢ଼ୀ)

ରାୟଗଡ଼ା ଜିଲା ଗୁଣପୁରସ୍ଥିତ ଜିଆଇଇଟି ବିଶବିଦ୍ୟାଳୟ ମେକାନିକାଲ ଇଞ୍ଜିନିୟରିଂ ବିଭାଗର ଛାତ୍ରମାନେ ଜାତୀୟ ସ୍ତରୀୟ ଗୋ–କାର୍ଟିଂ ଚାମ୍ପିୟନଶିପରେ କୃତିତ୍ୱ ହାସଲ କରିଛନ୍ତି। ଆନ୍ଧ୍ରପ୍ରଦେଶର ଟେକ୍‌ଲିସ୍ଥିତ ଆଦିତ୍ୟ ଇନ୍‌ଷ୍ଟିଚ୍ୟୁଟ ଅଫ ଟେକ୍ନୋଲୋଜି ଆଣ୍ଡ ମ୍ୟାନେଜମେଣ୍ଟ ଦ୍ୱାରା ଆୟୋଜିତ ପ୍ରତିଯୋଗିତାରେ ବିଶ୍ୱବିଦ୍ୟାଳୟର ଟିମ୍ ପ୍ରାରମ୍ଭ ଶ୍ରେଷ୍ଠ ବ୍ୟବସାୟ ମଡେଲ ପୁରସ୍କାର ହାସଲ କରିଛନ୍ତି। ଏହି ଅବସରରେ ଟ୍ରଫି, ମାନପତ୍ର ଏବଂ ୧୦ହଜାର ଟଙ୍କା ପୁରସ୍କାର ପ୍ରଦାନ କରାଯାଇଥିଲା । ଏହି ପ୍ରତିଯୋଗିତାରେ କ୍ୟାପ୍ଟେନ ଆକାଶ ପାତ୍ର ଏବଂ ଭାଇସ କ୍ୟାପଟେନ ସୋଭିତ ପଣ୍ଡାଙ୍କ ନେତୃତ୍ୱରେ ଛାତ୍ର କିରଣ ନାୟକ ଏବଂ ଇଡେଶ ପଧାନ ବ୍ୟବସାୟ ମଡେଲ ଉପସ୍ଥାପନ କରିଥିଲେ। ସେମାନଙ୍କ ଦ୍ୱାରା ନିର୍ମିତ ଇଲେକ୍ଟ୍ରିକ ଗୋ–କାର୍ଟ, ଯାହା ୪.୫ କିଲୋୱାଟ ମୋଟର ଦ୍ୱାରା ଚାଳିତ ଏବଂ ୬୨ ଭୋଲ୍ଟେଜ, ୬୨ ଏ ହେଚ ବ୍ୟାଟେରି ଦ୍ୱାରା ପରିଚାଳିତ । ଏହି ସଫଳତା ସହିତ ମେକାନିକାଲ ଇଞ୍ଜିନିୟରିଂ ବିଭାଗର ସହକାରୀ ପ୍ରଫେସର ସନ୍ତୋଷ କୁମାର ତ୍ରିପାଠୀଙ୍କୁ ଏହି କାର୍ଯ୍ୟକ୍ରମରେ ଦ୍ରୋଣାଚାର୍ଯ୍ୟ ପୁରସ୍କାରରେ ସମ୍ମାନିତ କରାଯାଇଥିଲା। ଏହି ସଫଳତା ପାଇଁ ବିଶ୍ୱବିଦ୍ୟାଳୟର ସଭାପତି ଡ. ସତ୍ୟ ପ୍ରକାଶ ପଣ୍ଡା, ଉପ ସଭାପତି ଡ. ଚନ୍ଦ୍ରଧ୍ୱଜ ପଣ୍ଡା, ମହା ନିର୍ଦ୍ଦେଶକ ଡ. ଜଗଦୀଶ ପଣ୍ଡା, କୁଳପତି ଡ. ଏ.ଭି.ଏନ.ଏଲ ଶର୍ମା, ରେଜିଷ୍ଟ୍ରାର ଡ. ଏନ.ଭି. ଜଗନ୍ନାଥ ରାଓ, ସମସ୍ତ ଅଧ୍ୟାପକ,ଅଧ୍ୟାପିକା ଏହି କୃତିତ୍ୱ ହାସଲ କରିଥିବା ଦଳକୁ ଶୁଭେଚ୍ଛା ଜଣାଇଛନ୍ତି।

ଟ୍ରଫି ସହ ଖେଳାଳି ।

ସଡ଼କ, ସାଇବର ସୁରକ୍ଷା ନେଇ ସଚେତନତା

ରାୟଗଡ଼ା,୯।୩(ଭାଗ୍ୟଶ୍ରୀ ମିଶ୍ର)

ରାୟଗଡା ସ୍ୱୟଂଶାସିତ ମହବିଦ୍ୟାଳୟରେ ସଡ଼କ ସୁରକ୍ଷା ଓ ସାଇବର ସୁରକ୍ଷା ଉପରେ ଏକ ସଚେତନ କାର୍ଯ୍ୟକ୍ରମ ରାୟଗଡ଼ା ଜିଲା ପୋଲିସ ତରଫରୁ ଶନିବାର ଅନୁଷ୍ଠିତ ହୋଇଯାଇଛି । କାର୍ଯ୍ୟକ୍ରମରେ ମୁଖ୍ୟ ଅତିଥି ଭାବେ ଅତିରିକ୍ତ ଏସ୍‌ପି ବିଷ୍ଣୁପ୍ରସାଦ ପାତ୍ର, ଜିଲା ଉପ–ବିଭାଗୀୟ ପୋଲିସ ଅଧିକାରୀ ରଶ୍ମି ରଞ୍ଜନ ସେନାପତି ଏବଂ ସାଇବର ସେଲ୍‌ର ଅଧିକାରୀ କେ.ମୁରଲୀଧର ଯୋଗଦେଇଥିଲେ। ମହାବିଦ୍ୟାଳୟର ଅଧ୍ୟକ୍ଷା ଡ. ବବିଲତା ସରାଫ ସ୍ୱାଗତ ଅଭିଭାଷଣ ଦେଇ ଅତିଥିଙ୍କ ପରିଚୟ ପ୍ରଦାନ କରିଥିଲେ । ମୁଖ୍ୟବକ୍ତାମାନେ ଛାତ୍ରୀଛାତ୍ରଙ୍କୁ ସଡ଼କ ସୁରକ୍ଷାର ନିୟମ ସହ ଏହାର ସୁରକ୍ଷା କେମିତି କରିବା ଏବଂ ଅନ୍ୟ ଲୋକମାନଙ୍କୁ କେମିତି ସଚେତନ କରିବା ସହ ସାଇବର ଠକେଇରୁ କେମିତି ବଞ୍ଚିତ ହେବା ଓ ସୁରକ୍ଷିତ ରହିବା ସେ ସମ୍ପର୍କରେ ଆଲୋକପାତ କରିଥିଲେ। ଯୁବ ରେଡକ୍ରସର କାଉନସିଲର ପ୍ରଶାନ୍ତ କୁମାର ସାହୁ, ଶମ୍ଭୁ ରାଉତ, ସୁବ୍ରତ କୁମାର ପ୍ରଧାନ, ମୋନାଲିସା ପାଣିଗ୍ରାହୀ, ତୃପ୍ତିମୟୀ ଭୋଇ, ସମସ୍ତ କର୍ମଚାରୀ ସହ ମହାବିଦ୍ୟାଳୟର ଛାତ୍ରୀଛାତ୍ର ଯୋଗଦେଇଥିଲେ। ଶେଷରେ ପ୍ରଶାନ୍ତ କୁମାର ସାହୁ ଧନ୍ୟବାଦ ଅର୍ପଣ କରିଥିଲେ ।

ଉତ୍କଳ ଆଲୁମିନା ପକ୍ଷରୁ 'ଆମ ନୃତ୍ୟ, ଆମ ସଂସ୍କୃତି' କାର୍ଯ୍ୟକ୍ରମ

ରାୟଗଡ଼ା,୯।୩(ଆଶିଷ ରଞ୍ଜନ ପଣ୍ଡା)

ରାୟଗଡା ଜିଲା ଟିକିରି ନୂଆପଡାସ୍ଥିତ ଉତ୍କଳ ଆଲୁମିନା ଟାଉନଶିପ ପରିସରରେ ୯ମ 'ଆମ ନୃତ୍ୟ, ଆମ ସଂସ୍କୃତି' କାର୍ଯ୍ୟକ୍ରମ ଉଦ୍‌ଯାପିତ ହୋଇଯାଇଛି । ଦୁଇଦିନ ଧରି ଚାଲିଥିବା କାର୍ଯ୍ୟକ୍ରମରେ ବିଭିନ୍ନ ରଙ୍ଗାରଙ୍ଗ ସାଂସ୍କୃତିକ ନୃତ୍ୟ ପରିବେଷଣ କରାଯାଇଥିଲା । କାର୍ଯ୍ୟକ୍ରମର ପ୍ରଥମ ସନ୍ଧ୍ୟାରେ ମୁଖ୍ୟ ଅତିଥି ଭାବେ ଜିଲା ମୁଖ୍ୟ ଉନ୍ନ

ବଡ଼ଯାତ୍ରା ଦ୍ୱିତୀୟ ଦିନ : ମାଉଲି ମା' ପୀଠରେ ବଡ଼ଠାକୁର

ମାଲକାନଗିରି,୯।୩(ନୃସିଂହ ଚରଣ ମହାନ୍ତି)

ମାଲକାନଗିରି ଜିଲାରେ କାହିଁ କେଉଁକାଳରୁ ପାଳନ ହୋଇଆସୁଛି 'ବଡ଼ଯାତ୍ରା'। ପ୍ରତି ୨ ବର୍ଷରେ ଥରେ ପାଳନ ହେଉଥିବା ଏହି ଯାତ୍ରା ପ୍ରାୟ ୧ ମାସ ଧରି ବିଭିନ୍ନ ନୀତିକାନ୍ତିରେ ଆରମ୍ଭ ହୋଇଛି। ବଡ଼ଯାତ୍ରା ପାଇଁ ଆନ୍ଧ୍ରସ୍ଥିତ ତାଡ଼କାରେଉ କୁଣ୍ଡରେ ୩ ଠାକୁର କାନମରାଜୁ, ବାଲରାଜୁ, ପୋତରାଜୁ ଓ ମା' ମୁଡିୟାଲୁ ଆମ୍ମାଙ୍କୁ ସ୍ନାନ ପରେ ମାଲକାନଗିରି ଅଭିମୁଖେ ଅଣାଯାଇଛି। ବିମାନ ଯୋଗେ ଠାକୁରଙ୍କୁ ପ୍ରାୟ ୧୦୦ କି.ମି. ବାଟ ଭକ୍ତମାନେ ଆଣିବା ପରେ ଶନିବାର ଠାକୁର ମାଲକାନଗିରି ଜିଲା ସଦରସ୍ଥିତ କନ୍ୟାମାଝି ବନ୍ଧ ପୀଠରେ ପହଞ୍ଚିଥିଲେ। ଫଳରେ ସକାଳୁ ଉତ୍ସବମୁଖର ହୋଇପଡ଼ିଛି ମାଲକାନଗିରି ସହର। ତମସା ନଦୀକୂଳରୁ ଭକ୍ତମାନେ ଶୋଭାଯାତ୍ରାରେ କନ୍ୟାମାଝି

ମା'ଙ୍କ ନିକଟରେ ଶ୍ରଦ୍ଧାଳୁମାନେ ।

ପୂଜାମଣ୍ଡପ ନିକଟରେ ଠାକୁରଙ୍କ ବିମାନ ପହଞ୍ଚାଇଥିଲେ। ପରେ ପାଟପୂଜାରୀ, ପୂଜାକମିଟି ସଭାପତି, ତହସିଲଦାର ଓ ଅନ୍ୟାନ୍ୟ ଅଧିକାରୀ, ପୂଜା କମିଟିର ସଦସ୍ୟମାନେ ରାଜଭୋଗ ଲଗାଇବା ପରେ ଠାକୁରଙ୍କୁ ମଣ୍ଡପକୁ ପ୍ରବେଶ କରାଇଥିଲେ। କାଳିଶି ନୃତ୍ୟ ସାଙ୍ଗକୁ ଦିଶାରି, ପୂଜାରୀ ଓ ରୁଣିଆ ଲାଠିଧାରୀଙ୍କ ନାଟବେଶ ଚମତ୍କାର ଦୃଶ୍ୟ ଦେଖିବାକୁ ମିଳିଥିଲା। ଏହି ଅବସରରେ ପୋଲିସ ପ୍ରଶାସନ, ସତ୍ୟସାଇ ସେବା ସଂସ୍ଥା, ଶିବାନନ୍ଦ ଆଶ୍ରମ, ଜୟ ମାଲକାନଗିରି ସହ କେତେକ ସ୍ୱେଚ୍ଛାସେବୀ ଅନୁଷ୍ଠାନ, ଯୁବକ ସଂଘ ପକ୍ଷରୁ ସମସ୍ତ ଭକ୍ତଙ୍କ ଲାଗି ପ୍ରସାଦ ସେବନର ବ୍ୟବସ୍ଥା କରିଥିଲେ।

ଓଡ଼ିଶା, ଆନ୍ଧ୍ର, ତେଲଙ୍ଗାନା ଓ ଛତିଶଗଡ଼ରୁ ଭକ୍ତମାନେ ଏହି ପୂଜାରେ ସାମିଲ ହୋଇଥିଲେ। ଶନିବାର ରାତିରେ ବଡ଼ଠାକୁରଙ୍କ ବିମାନକୁ ଶୋଭାଯାତ୍ରାରେ କନ୍ୟାମାଝି ବନ୍ଧ ପାଖରୁ ମାଣ୍ଡିଆଭଙ୍ଗା ମଣ୍ଡପ ନିକଟକୁ ନିଆଯାଇ ରାତି ରହଣି ପରେ ରବିବାର ମାଣ୍ଡିଆଭଙ୍ଗାରେ ଭକ୍ତଙ୍କୁ ଦର୍ଶନ ଦେଇଥିଲେ। ପରେ ସନ୍ଧ୍ୟାରେ ପଟୁଆରରେ ବାହାରି ସହର ମଧ୍ୟରେ ଥିବା ମା' ମାଉଲି ମନ୍ଦିର ସିଂହଦ୍ୱାର ନିକଟରେ ରହି ମଙ୍ଗଳବାର ରାତି ୧୨ଟା ପର୍ଯ୍ୟନ୍ତ ପୂଜା ପାଇ ମୁଖ୍ୟ ପୂଜାରୀଙ୍କ ସହ ସ୍ୱସ୍ଥାନକୁ ଫେରିଯିବା କାର୍ଯ୍ୟକ୍ରମ ରହିଛି।

ମହିଳା ଦିବସରେ ସାନିଟାରି ପ୍ୟାଡ୍ ବଣ୍ଟନ

ବାହାରିଥିବା ସଚେତନତା ରାଲି।

ମାଥିଲି, ୯।୩(ସୁବାସ ଚନ୍ଦ୍ର ଖୁଣ୍ଟୁପିଆ)

ମାଥିଲି ବ୍ଲକ ମହକୁମାଠାରେ ଅନ୍ତର୍ଜାତୀୟ ମହିଳା ଦିବସ ପାଳିତ ହୋଇଯାଇଛି। ଏଥିରେ ମୁଖ୍ୟ ଅତିଥି ଭାବେ ସରପଞ୍ଚ କାନାମ ରାଜୁ ନାୟକ ଯୋଗଦେଇ ଥିଲେ। ପିଇଓ ଅଶୋକ କୁମାର ମହାରଣା କାର୍ଯ୍ୟକ୍ରମ ପରିଚାଳନା କରିଥିଲେ। ଏଥିରେ ପଞ୍ଚାୟତ କର୍ମଚାରୀମାନେ ଉପସ୍ଥିତ ଥିଲେ। ପିଇଓ ମହାରଣା ମହିଳା ଦିବସକୁ ନୂଆଢଙ୍ଗରେ ପାଳନ କରିଛନ୍ତି। ଆଦିବାସୀ ଅଧ୍ୟୁଷିତ ଅଞ୍ଚଳରେ ପ୍ରାୟ ମହିଳା ସାନିଟାରି ପ୍ୟାଡ୍ ପିନ୍ଧୁ ନ ଥିବା ବେଳେ ଅଧିକାଂଶ ବିଭିନ୍ନ ରୋଗରେ ପୀଡ଼ିତ ହେଉଛନ୍ତି। ମହିଳା ଦିବସରେ ମାଥିଲି ପଞ୍ଚାୟତ ଆମ୍ବାପା ଗ୍ରାମର ୫୦ ଜଣ ମହିଳାଙ୍କୁ ସାନିଟାରୀ ପ୍ୟାଡ୍ ବଣ୍ଟନକରି ଲୋକଙ୍କୁ ଏହାର ବ୍ୟବହାର ସମ୍ପର୍କରେ ବୁଝାଇ ସଚେତନ କରାଇଥିଲେ ପିଇଓ ମହାରଣା ।

ଏମ୍‌ଭି ୭୯ର ସୁରଜ ପାଇଲେ ଆଇଆଇଏମ୍‌ସି ସମ୍ମାନ

ସୂଚନା ଓ ପ୍ରସାରଣ ମନ୍ତ୍ରୀ ଅଶ୍ୱିନୀ ବୈଷ୍ଣବଙ୍କ ଦ୍ୱାରା ସମ୍ମାନିତ ହେଉଛନ୍ତି ସୁରଜ ।

ଏମ୍‌ଭି୭୯, ୯।୩(ଭିକି ବାରିକ)

ଦିଲ୍ଲୀରେ ଚମକିଲେ ମାଲକାନଗିରି ଜିଲା ଏମ୍‌ଭି୭୯ ଯୁବକ ସୁରଜ କୁମାର ବେହେରା। ସେ ଆଇଆଇଏମ୍‌ସି ଓଡ଼ିଆ ବିଭାଗରେ ସର୍ବୋଚ୍ଚ ସ୍ଥାନ ଅଧିକାର କରିଥିବାରୁ ତାଙ୍କୁ ଆଇଆଇଏମ୍‌ସି ସମ୍ମାନରେ ସମ୍ମାନିତ କରାଯାଇଛି। ନୂଆଦିଲ୍ଲୀସ୍ଥିତ ଗାନ୍ଧୀ ମଣ୍ଡପଠାରେ ଅନୁଷ୍ଠିତ ୫୬ତମ ଦକ୍ଷିଣା ଉତ୍ସବରେ ମୁଖ୍ୟ ଅତିଥି ଭାବେ ସୂଚନା ଓ ପ୍ରସାରଣ ମନ୍ତ୍ରୀ ଅଶ୍ୱିନୀ ବୈଷ୍ଣବଙ୍କ ଦ୍ୱାରା ସମ୍ମାନିତ ହୋଇଛନ୍ତି। ସୁରଜ ପିଲାଟିଦିନରୁ ସାମ୍ବାଦିକତା ପ୍ରତି ରୁଚି ରଖିଆସୁଥିଲେ। ସେ ପାଠ ପଢ଼ିବା ସମୟରୁ ହିଁ ବିଭିନ୍ନ ସ୍ଥାନରେ ନିଜର ଲେଖା ପ୍ରକାଶ କରି ଆସୁଥିଲେ। ସେ ପୂର୍ବରୁ ଜାତୀୟ ପ୍ରେସ୍ ଦିବସରେ ପୂର୍ବତନ ରାଜ୍ୟପାଳ ରଘୁବର ଦାସ, ବାଚସ୍ପତି ସୁରମା ପାଢ଼ୀଙ୍କ ଦ୍ୱାରା ଦିଲୀପ ଶତପଥୀ ସ୍ମାରକୀ ସମ୍ମାନ, ବରେନ୍ଦ୍ର କୃଷ୍ଣ ଧଳ ସମ୍ମାନ ଓ ରାଧାନାଥ ରଥ ସମ୍ମାନ ଆଦି ପାଇଛନ୍ତି। ତାଙ୍କର ଏହି ଉଲ୍ଲେଖନୀୟ ସଫଳତା ପାଇଁ ମାଲକାନଗିରି ଜିଲାରେ ସେ ନିଜର ଏକ ଭିନ୍ନ ପରିଚୟ ସୃଷ୍ଟି କରିପାରିଛନ୍ତି। କେବଳ ସାମ୍ବାଦିକତା ନୁହେଁ, ସମାଜସେବା କ୍ଷେତ୍ରରେ ମଧ୍ୟ ତାଙ୍କର ନିଆରା ପରିଚୟ ରହିଛି। ସେ ଅଙ୍ଗଦାନ ପାଇଁ ସ୍ୱାକ୍ଷର ସହିତ ପ୍ରତି ୩ ମାସକୁ ଥରେ ରକ୍ତ ଦାନ ଲାଗି ମଧ୍ୟ ଚୁକ୍ତି କରିଛନ୍ତି ।

ଦିବ୍ୟାଙ୍ଗ ଛାତ୍ରୀଛାତ୍ରଙ୍କ ପାଇଁ ଭ୍ରମଣ, ବନ ମହୋତ୍ସବ

କୋରୁକୋଣ୍ଡା, ୯।୩(ଶିବଦତ୍ତ ସାହୁ)

ମାଲକାନଗିରି ଜିଲା କୋରୁକୋଣ୍ଡା ବ୍ଲକ ଗୋଷ୍ଠୀ ଶିକ୍ଷାଧିକାରୀ ଅସିତ ମିସ୍ତ୍ରୀଙ୍କ ଅଧ୍ୟକ୍ଷତାରେ କୋରୁକୋଣ୍ଡା ବ୍ଲକ ସମଗ୍ର ଶିକ୍ଷା ତରଫରୁ ବିଭିନ୍ନ ବିଦ୍ୟାଳୟରେ ଅଧ୍ୟୟନ କରୁଥିବା ଦିବ୍ୟାଙ୍ଗ ଛାତ୍ରୀଛାତ୍ରଙ୍କ ପାଇଁ ବିଭିନ୍ନ ପର୍ଯ୍ୟଟନସ୍ଥଳୀ ଭ୍ରମଣ ସହ ଏକ ବନ ମହୋତ୍ସବ ସୋର୍ଲାକୋଣ୍ଡା ବ୍ୟାରେଜ ପରିସରରେ ଅନୁଷ୍ଠିତ ହୋଇଯାଇଛି। ଏଥିରେ କୋରୁକୋଣ୍ଡା ବ୍ଲକର ବିଭିନ୍ନ ବିଦ୍ୟାଳୟରୁ ଆସିଥିବା ଦିବ୍ୟାଙ୍ଗ ଛାତ୍ରୀଛାତ୍ର ଓ ସେମାନଙ୍କ ଅଭିଭାବକ ଅଂଶଗ୍ରହଣ କରିଥିଲେ। ଏହି ଛାତ୍ରୀଛାତ୍ର ଓ ସେମାନଙ୍କର ଅଭିଭାବକ ଓ ଶିକ୍ଷୟିତ୍ରୀ ଶିକ୍ଷକମାନଙ୍କ ସହିତ ବାଲିମେଳା ଜଳବିଦ୍ୟୁତ୍ କେନ୍ଦ୍ର, ଜଗନ୍ନାଥ ମନ୍ଦିର,ପାର୍କ ଓ ବ୍ୟାରେଜ ଇତ୍ୟାଦି ସ୍ଥାନ ପରିଦର୍ଶନ କରିଥିଲେ। ଶାରିରୀକ ଓ ମାନସିକ ଦୃଷ୍ଟିରୁ ସେମାନେ ଅଧିକାଂଶ ସମୟ ଘରେ ଓ ବିଦ୍ୟାଳୟରେ ସମୟ ଅତିବାହିତ କରୁଥିବା ଦିବ୍ୟାଙ୍ଗ ପିଲାଙ୍କ ପାଇଁ ଶିକ୍ଷା ବିଭାଗ ପକ୍ଷରୁ ଏହି କାର୍ଯ୍ୟକ୍ରମ ମାଧ୍ୟମରେ ବିଭିନ୍ନ ମନ୍ଦିର ଓ ପର୍ଯ୍ୟଟନସ୍ଥଳୀ ଭ୍ରମଣ ଅଭିଜ୍ଞତା ହାସଲ କରିବା ଏହାର ମୁଖ୍ୟ ଉଦ୍ଦେଶ୍ୟ। କାର୍ଯ୍ୟକ୍ରମକୁ ବିଆରପି ସାଗର ପ୍ରସାଦ ରାଉତ, ସମସ୍ତ ସିଆରସିସି, ବରିଷ୍ଠ ଶିକ୍ଷକ ପ୍ରଶାନ୍ତ ବେହେରା, ସତ୍ୟ ନାରାୟଣ ଦେ, ପ୍ରଭାତ ରାଉତ ଓ ଅନ୍ୟ ସମସ୍ତ ଶିକ୍ଷୟିତ୍ରୀ ଶିକ୍ଷକ ଉପସ୍ଥିତ ରହି କାର୍ଯ୍ୟକ୍ରମକୁ ସୁଚାରୁରୂପେ ପରିଚାଳନା କରିଥିଲେ।

ପରିଦର୍ଶନରେ ଯାଇଥିବା ଦିବ୍ୟାଙ୍ଗ ଛାତ୍ରୀଛାତ୍ର ।

ଆତ୍ମରକ୍ଷା କୌଶଳ ଶିବିର ଉଦ୍‌ଯାପିତ

କାର୍ଯ୍ୟକ୍ରମରେ ଯୋଗଦେଇଥିବା ଅତିଥି।

ଖଇରପୁଟ, ୯।୩(ଜଗନ୍ନାଥ ମାଝୀ)

କୁଡୁମୁଲୁଗୁମ୍ଫାସ୍ଥିତ ଡାରଉଇନ୍ ସ୍ମାରକୀ ସ୍ନାତକ ମହାବିଦ୍ୟାଳୟରେ ୮ ଦିନ ଧରି ଚାଲିଥିବା ଆତ୍ମସୁରକ୍ଷା କୌଶଳ ପ୍ରଶିକ୍ଷଣ ଶିବିର ରବିବାର ଉଦ୍‌ଯାପିତ ହୋଇଯାଇଛି। ମହାବିଦ୍ୟାଳୟ ଅଧ୍ୟକ୍ଷ ଅଶୋକ କୁମାର ପ୍ରଧାନଙ୍କ ଅଧ୍ୟକ୍ଷତାରେ ଅନୁଷ୍ଠିତ ଉଦ୍‌ଯାପନୀ ସଭାରେ ସମସ୍ତ ଶିକ୍ଷୟିତ୍ରୀ ଶିକ୍ଷକ ଓ ଅଣଶିକ୍ଷକ କର୍ମଚାରୀ ଉପସ୍ଥିତ ରହି ମହିଳା ଶିକ୍ଷୟିତ୍ରୀ ଓ ଛାତ୍ରୀମାନଙ୍କୁ ମହିଳା ଦିବସର ଶୁଭେଚ୍ଛା ଜଣାଇଥିଲେ। ଗତ ୮ ଦିନ ଧରି ପ୍ରଶିକ୍ଷିତ ଆତ୍ମସୁରକ୍ଷା ଜ୍ଞାନକୌଶଳର ଠିକ୍ ସ୍ଥାନ ଓ ସମୟରେ ଉପଯୋଗ ପାଇଁ ଆହ୍ୱାନ ଦେଇଥିଲେ। ଏହାକୁ କୌଣସି ମନ୍ଦ ଉଦ୍ଦେଶ୍ୟରେ ପ୍ରୟୋଗ ନ କରିବାକୁ ପ୍ରବର୍ତ୍ତାଇଥିଲେ। ଶେଷରେ ଦୁଇ ପ୍ରଶିକ୍ଷକ ପୁଷ୍ପାଞ୍ଜଳି ମାଡକାମୀ ଓ ବିଷ୍ଣୁପ୍ରିୟା ପ୍ରେମାଙ୍କୁ ସମ୍ମାନିତ କରାଯାଇଥିଲା। ସଭାରେ ୧୧୫ ଛାତ୍ରୀ ଶପଥପାଠ କରିଥିଲେ।

'ସାହିତ୍ୟ ଯୁଦ୍ଧକାଳୀନ ପୃଥିବୀ ପାଇଁ ଏକ ଆଶ୍ୱାସନା'

ଜୟପୁର, ୯।୩(ପବନ ପାଣିଗ୍ରାହୀ)

ଜୟପୁର ଲେକ୍ ପ୍ଲେସିଡ ପରିସରରେ ନିର୍ବାଣ ସାହିତ୍ୟ ପରିଷଦର ସମାରୋହ ରବିବାର ଅନୁଷ୍ଠିତ ହୋଇଯାଇଛି। ନିର୍ବାଣର ଉପଦେଷ୍ଟା ପ୍ରକାଶ କୁମାର ନାୟକ କାର୍ଯ୍ୟକ୍ରମ ଉଦ୍‌ଘାଟନ କରିଥିବା ବେଳେ କାହ୍ନୁ ଗୁରୁଜୀଙ୍କ ଶିଷ୍ୟାମାନେ ଓଡ଼ିଶୀ ନୃତ୍ୟ ପରିବେଶଣ କରିଥିଲେ। ସଭାପତି ସୁରେନ୍ଦ୍ର ନାଥ ଦାସଙ୍କ ସଭାପତିତ୍ୱରେ ଯୁଦ୍ଧକାଳୀନ ପୃଥିବୀରେ ସାହିତ୍ୟର ଭୂମିକା ଉପରେ ଆଲୋଚନା କରାଯାଇଥିଲା। ଏଥିରେ ମୁଖ୍ୟ ଅତିଥି ପ୍ରେମାନନ୍ଦ ଦାଶ, ପ୍ରକାଶ ଚନ୍ଦ୍ର ଦାଶ ଓ ଅଶୋକ କୁମାର ପଟ୍ଟନାୟକ ଯୋଗ ଦେଇଥିଲେ। ସାହିତ୍ୟ ଦ୍ୱାରା ବିଶ୍ୱରୁ ଯୁଦ୍ଧୋ ସଂତ୍ରାଶ ଦୂର କରାଯାଇପାରିବ ବୋଲି ଅତିଥି କହିଥିଲେ। ମନୋଜ କୁମାର ମିଶ୍ର ସ୍ୱାଗତ ଭାଷଣ ଓ ସମ୍ପାଦକ ଚନ୍ଦ୍ରକାନ୍ତ ବିଶ୍ୱାଳ ସମ୍ପାଦକୀୟ ପାଠ କରିଥିଲେ। ଦ୍ୱିତୀୟ ଅଧିବେଶନରେ କବିତା ପାଠ କରାଯାଇଥିଲା। ଉଦୟ ଶଙ୍କର ଜାନୀଙ୍କ ସଭାପତିତ୍ୱରେ ଆକାଶବାଣୀ କଣ୍ଠଶିଳ୍ପୀ ପ୍ରତାପ ଚନ୍ଦ୍ର ଆଚାର୍ଯ୍ୟ କବିତାଗୁଡ଼ିକୁ ସଂଯୋଜନା କରିଥିଲେ। ଅଶୋକ ମହାରଣା, ବିଜୟଲକ୍ଷ୍ମୀ ପାଣିଗ୍ରାହୀ ଓ ଭାଗ୍ୟଲକ୍ଷ୍ମୀ ପାଣିଗ୍ରାହୀ କବିତା ପାଠ କରିଥିଲେ। କାର୍ଯ୍ୟକ୍ରମରେ ସୁବାଶ ଚନ୍ଦ୍ର ମିଶ୍ର, ଜଳନ୍ଧର ସ୍ୱାଇଁ, ସୁରେଶ ଦାସ, ରବି ଶତପଥି, ନିରଞ୍ଜନ ପାଣିଗ୍ରାହୀ, ସାଇମନ ବିଡିକ, ପ୍ରଦୀପ କୁମାର ସାହୁ ଓ ଅଶୋକ କୁମାର ମହାନ୍ତି ପ୍ରମୁଖ ଉପସ୍ଥିତ ଥିଲେ।

ଅଣଗେଜେଟେଡ୍ କର୍ମଚାରୀ ସମନ୍ୱୟ ସମିତି ବୈଠକ

କାର୍ଯ୍ୟକ୍ରମରେ ଉପସ୍ଥିତ ଓଡ଼ିଶା ଅଣଗେଜେଟେଡ କର୍ମଚାରୀ ସମନ୍ୱୟ ସମିତିର ସଦସ୍ୟମାନେ।

ଜୟପୁର, ୯।୩
(ପବନ ପାଣିଗ୍ରାହୀ)

ଓଡ଼ିଶା ଅଣଗେଜେଟେଡ କର୍ମଚାରୀ ସମନ୍ୱୟ ସମିତି ଜିଲା ଶାଖାର ଏକ ବୈଠକ ଜୟପୁର ଯାଦବ ଭବନ ପରିସରରେ ରବିବାର ଅନୁଷ୍ଠିତ ହୋଇଯାଇଛି। ଜିଲା ଶାଖା ସଭାପତି ଶଶୀଭୂଷଣ ଦାଶଙ୍କ ଅଧ୍ୟକ୍ଷତାରେ ବିଭିନ୍ନ ବିଭାଗର କାର୍ଯ୍ୟରତ କର୍ମଚାରୀ ଓ ବରିଷ୍ଠ କର୍ମକର୍ତ୍ତା ଯୋଗ ଦେଇଥିଲେ। କର୍ମଚାରୀମାନଙ୍କ ବିଭିନ୍ନ ଦାବି ସମ୍ପର୍କରେ ରାଜ୍ୟ ସଂଘର ଦୃଷ୍ଟି ଆକର୍ଷଣ କରିବା ସହ ସରକାରଙ୍କୁ ରାଜ୍ୟ ସଂଘ ଏକ ସ୍ମାରକପତ୍ର ପ୍ରଦାନ କରିବାକୁ ନିଷ୍ପତ୍ତି ନିଆଯାଇଥିଲା। ଅମଲା ଓ ଶିକ୍ଷୟିତ୍ରୀ ଶିକ୍ଷକଙ୍କ ପ୍ରବେଶିକା ଦରମା ହାରରେ ପରିବର୍ତ୍ତନ କ୍ୟାଡର ପୁନଃଗଠନ, କୋଭିଡ ମହାମାରୀ ସମୟରୁ ସ୍ଥଗିତ ଥିବା ମହଙ୍ଗା ଭତ୍ତା ପ୍ରଦାନ, ଘର ଭଡାରେ ସମାନତା ଆଣିବା, ପୁରୁଣା ନିୟମ ଅନୁସାରେ ଅନୁକମ୍ପା ସହାୟତା ନିଯୁକ୍ତି, ଠିକା ନିଯୁକ୍ତି ଉଚ୍ଛେଦ, ସମସ୍ତ ଠିକା କର୍ମଚାରୀଙ୍କୁ ନିୟମିତ କରିବା, ଏକ୍ସ କ୍ୟାଡର ପଦବୀ ଉଚ୍ଛେଦ କରିବା, ବ୍ଲକ ଗ୍ରାଣ୍ଟ ଉଚ୍ଛେଦ କରିବା ଓ ଅର୍ଜିତ ଛୁଟିର ବାର୍ଷିକ ଦରମା ପ୍ରଦାନ ନେଇ ଆଲୋଚନା ହୋଇଥିଲା। ଆଗାମୀ ଦିନରେ ସମସ୍ତ ସଂଗଠନ ରାଜ୍ୟ ଓ ଜିଲା ନେତୃବୃନ୍ଦଙ୍କୁ ନେଇ କୋରାପୁଟ ଜିଲାରେ ଏକ ବିଶାଳ ସମାବେଶ କରି ସରକାରଙ୍କ ଦୃଷ୍ଟି ଆକର୍ଷଣ କରିବା ଓ ରାଜ୍ୟରେ ଏକ କର୍ମଚାରୀ ମହାମଞ୍ଚ ଗଠନ କରିବା ପାଇଁ ପ୍ରସ୍ତାବ ଦେଇଥିଲେ। ବୈଠକରେ ମାଧ୍ୟମିକ ବିଦ୍ୟାଳୟ କର୍ମଚାରୀ ସଂଘ ରାଜ୍ୟ ଉପସଭାପତି କାଳି ପ୍ରସାଦ ମିଶ୍ର,କୋରାପୁଟ ଜିଲା ଶାଖା ସମ୍ପାଦକ ମହେଶ୍ୱର ମିଶ୍ର, ଓଡ଼ିଶା ଅମଲା ସଂଘ କୋରାପୁଟ ଜିଲା ଶାଖା ଉପସଭାପତି ସଞ୍ଜୟ କୁମାର ରଥ,ଅଣଗେଜେଟେଡ କର୍ମଚାରୀ ସମନ୍ୱୟ ସମିତି ସଦସ୍ୟ ବିନୋଦ ଚନ୍ଦ୍ର ବେହେରା ପ୍ରମୁଖ ଉପସ୍ଥିତ ଥିଲେ।

ଯୁବ ସମାଜକୁ ସ୍ୱାବଲମ୍ବୀ କରିବା ଉଦ୍ଦେଶ୍ୟ

ଦକ୍ଷତା ବିକାଶ କେନ୍ଦ୍ର ଉଦ୍‌ଘାଟନ, ଜିଲା ସମ୍ମିଳନୀ

ଜୟପୁର, ୯।୩(ପବନ ପାଣିଗ୍ରାହୀ)

କୋରାପୁଟ ଜିଲା ଜୟପୁରରେ ଶ୍ରୀସତ୍ୟସାଇ ସେବା ସଂଗଠନ ପକ୍ଷରୁ ବାବାଙ୍କ ଶତବାର୍ଷିକୀ ଉତ୍ସବ ଉପଲକ୍ଷେ ଏକ ନୂତନ ଦକ୍ଷତା ବିକାଶ କେନ୍ଦ୍ର ଉଦ୍‌ଘାଟନ ଓ ଜିଲା ସମ୍ମିଳନୀ ରବିବାର ଅନୁଷ୍ଠିତ ହୋଇଯାଇଛି। ରାଜ୍ୟ ସଭାପତି ସତ୍ୟ ସ୍ୱରୂପ ପଟ୍ଟନାୟକ ଉଦ୍‌ଘାଟନ କରିଛନ୍ତି। ପ୍ରୟାସ ଶିକ୍ଷା ଛାଡ଼ି ଦେଇଥିବା ଓ ଅବସର ଅଭାବରେ ପଛରେ ପଡ଼ିଥିବା ଯୁବ ସମାଜଙ୍କୁ ଦକ୍ଷତା ଅର୍ଜନର ମାଧ୍ୟମରେ ସ୍ୱାବଲମ୍ବୀ କରିବା ଉଦ୍ଦେଶ୍ୟରେ ଆରମ୍ଭ କରାଯାଇଛି। କୋରାପୁଟ ଜିଲାରେ ଅଧିକାଂଶ ଆଦିବାସୀ ଅଞ୍ଚଳ ଥିବା ସତ୍ତ୍ୱେ ଜୀବିକା ପାଇଁ ନୂତନ ଦକ୍ଷତା ଅର୍ଜନର ଆବଶ୍ୟକତା ଥିବାରୁ ପଛୁଆ ବର୍ଗର ଯୁବତୀ ଓ ଯୁବକମାନଙ୍କୁ ଆତ୍ମନିର୍ଭରଶୀଳ କରିବା ଏହାର ଲକ୍ଷ୍ୟ। ନୂତନ କେନ୍ଦ୍ରରେ ବିନା ଖର୍ଚ୍ଚରେ ଗଣନା ଶିକ୍ଷା କୋର୍ସ ଏବଂ ଟେଲରିଂ ଶିକ୍ଷା ଯୁବ ସମାଜଙ୍କୁ ଦିଆଯିବ। ୧୮–୩୫ ବର୍ଷ ବୟସ୍କ ଏଥିରେ ଭାଗ ନେଇପାରିବେ। ପ୍ରଥମ ଦଳରେ ୧୮ଜଣ ଗଣନା ଶିକ୍ଷା ଓ ୧୨ଜଣ ଟେଲରିଂ କୋର୍ସ ପାଇଁ ଅନୁମତି ଦିଆଯାଇଛି। ଏହି ଅଭିଯାନ ମାର୍ଚ୍ଚ ୧୦ରୁ ଆରମ୍ଭ ହେବ। ସତ୍ୟସାଇ ମନ୍ଦିରରେ ସୁପ୍ରଭାତମ ନଗର ସଂକୀର୍ତ୍ତନ କରାଯାଇ ଜ୍ୟୋତି ଆବାହନ କରାଯାଇଥିଲା। ଜିଲା ସଭାପତି କେ.ମାର୍କଣ୍ଡେୟ ସରାଫ ସ୍ୱାତ ସମ୍ବାଷଣ ଓ ଉଦ୍‌ଘାଟନୀ ସମ୍ବାଷଣ ହୋଇଥିଲେ। ରାଜ୍ୟ ସଭାପତି କୋରାପୁଟ,ରାୟଗଡା, ନବରଙ୍ଗପୁର ଓ ମାଲକାନଗିରି ଜିଲା ସଭାପତି ଓ କାର୍ଯ୍ୟକର୍ତ୍ତାମାନଙ୍କ ସହ ସାଂଗଠନିକ ଆଲୋଚନା କରିଥିଲେ। ଜୟପୁର ସମିତ ଆବାହକ ରମେଶ ଗୁପ୍ତା ଧନ୍ୟବାଦ ଦେଇଥିଲେ।

କାର୍ଯ୍ୟକ୍ରମରେ ଉପସ୍ଥିତ ସତ୍ୟସାଇ ସେବା ସଂଗଠନର ସଦସ୍ୟମାନେ।

ବିଳାପୁଟ ଜଗନ୍ନାଥ ମନ୍ଦିରର ରଥଯାତ୍ରା ପାଇଁ କାଠ ଅନୁକୂଳ

କୋରାପୁଟ,୯।୩(ଅମିତାଭ ବେହେରା)

କୋରାପୁଟ ଜିଲାର ବିଳାପୁଟରେ ଥିବା ଶବରୀ ନାରାୟଣ ମନ୍ଦିରର ପ୍ରଥମ ରଥଯାତ୍ରା ପାଇଁ ରବିବାର ରଥକାଠ ଅନୁକୂଳ କରାଯାଇଛି। କାର୍ଯ୍ୟକ୍ରମରେ ମନ୍ଦିର ଟ୍ରଷ୍ଟି ଶାନ୍ତିଲତା ପାଣି ପୂଜା ଅର୍ଚ୍ଚନା କରିବା ପରେ ଏକ ବିରାଟ ଶୋଭାଯାତ୍ରା ବାହାରି ବିଳାପୁଟ ଗ୍ରାମ ନିକଟରେ ଥିବା ଏକ ଗମ୍ଭାରୀ ଗଛ ନିକଟକୁ ଯାଇ ସୂର୍ଯ୍ୟ ପୂଜା ଓ ରଥ ଦାରୁ ଚିହ୍ନଟ କରାଯାଇଥିଲା। ପୂଜାର୍ଚ୍ଚନା କରି ଦାରୁ କଟାଯାଇ ଥିଲା। ଏଥିରେ ଶବରୀ ନାରାୟଣ ଜଗନ୍ନାଥ ମନ୍ଦିର ଟ୍ରଷ୍ଟର ସମ୍ପାଦକ ଲଳିତ ମୋହନ ପଟ୍ଟନାୟକ ଓ ସଦସ୍ୟ ଜଗନ୍ନାଥ ପାଣି ଯୋଗ ଦେଇଥିଲେ। କାର୍ଯ୍ୟକ୍ରମରେ ଆଖପାଖ ଅଞ୍ଚଳର ଶତାଧିକ ଶ୍ରଦ୍ଧାଳୁ ଉପସ୍ଥିତ ଥିଲେ।

ପରିବର୍ତ୍ତିତ ଆଇନ କାର୍ଯ୍ୟକାରିତା ନେଇ ସଚେତନତା

ଦାମନଯୋଡି,୯।୩(ମାନସ ରଞ୍ଜନ କର)

ପରିବର୍ତ୍ତିତ ଆଇନ କାର୍ଯ୍ୟକାରିତା ନେଇ ଦାମନଯୋଡି ଆଦର୍ଶ ଥାନା ପକ୍ଷରୁ ଏକ ସଚେତନତା କାର୍ଯ୍ୟକ୍ରମ ଥାନା ପରିସରରେ ଅନୁଷ୍ଠିତ ହୋଇଯାଇଛି। ଏଥିରେ ୨୦୨୩ ଭାରତୀୟ ନ୍ୟାୟ ସଂହିତା,ଭାରତୀୟ ନାଗରିକ ସୁରକ୍ଷା ସଂହିତା ଓ ଭାରତୀୟ ସାକ୍ଷ୍ୟ ଅଧିନିୟମ ଉପରେ ଆଲୋଚନା କରାଯାଇଥିଲା। ଯୁଗ ବଦଳିବା ସହ ସମାଜରେ ଲୋକମାନଙ୍କ ଚାଲିଚଳନ ଓ ଆଚାର ବ୍ୟବହାର ବଦଳୁଛି। ଏଥିପାଇଁ ଏକ ନିର୍ଦ୍ଦିଷ୍ଟ ଆଇନ ନ ରହିଲେ ସମାଜରେ ଅପରାଧ ଓ ବିଶୃଙ୍ଖଳା ବଢିଚାଲିବ। ଏହାକୁ ଦୃଷ୍ଟିରେ ରଖି ଭାରତୀୟ ଆଇନ ସଂହିତାରେ କେତେକ ସଂଶୋଧନ ଓ ପରିବର୍ତ୍ତନ କରାଯାଇଛି। ଏହାକୁ ଲୋକଙ୍କୁ ଅବଗତ କରାଇବା ପାଇଁ କାର୍ଯ୍ୟକ୍ରମ ଆୟୋଜନ କରାଯାଇଥିବା ସବ୍–ଇନ୍ସପେକ୍ଟର ଦୀପକ କୁମାର ପଣ୍ଡା କହିଥିଲେ। ଥାନା ଅଧିକାରୀ ପ୍ରମିଳା ବିଡ଼ିକାଙ୍କ

ଜିଲାଭିତ୍ତିକ ନିଯୁକ୍ତି ନ ହେଲେ ଆନ୍ଦୋଳନ ଚେତାବନୀ

ନବରଙ୍ଗପୁର,୯।୩(ସଦାଶିବ ପ୍ରହରାଜ)

ରାଜ୍ୟ ସରକାର ମଙ୍ଗଳ ବିଭାଗରେ ଶିକ୍ଷକ ପଦବୀ ନିଯୁକ୍ତି ପାଇଁ ରାଜ୍ୟଭିତ୍ତିକ ନିଯୁକ୍ତି ବ୍ୟବସ୍ଥା କରିଛନ୍ତି। ଏହାର ପ୍ରତିବାଦରେ ଏବଂ ଜିଲାଭିତ୍ତିକ ନିଯୁକ୍ତି ଦାବିରେ 'ମିଳିତ କ୍ରିୟାନୁଷ୍ଠାନ କମିଟି' ଓ 'ଜିଲା ଯୁବଛାତ୍ର ମହାସଂଘ' ପକ୍ଷରୁ ନବରଙ୍ଗପୁରସ୍ଥିତ ଭତରା ଭବନଠାରେ ଏକ ଖବରଦାତା ସମ୍ମିଳନୀ ଅନୁଷ୍ଠିତ ହୋଇଯାଇଛି। ଜିଲାଭିତ୍ତିକ ନିଯୁକ୍ତି ପ୍ରକ୍ରିୟା କରା ନ ଗଲେ ଅବିଭକ୍ତ କୋରାପୁଟ ଜିଲାରେ ଆନ୍ଦୋଳନ ତୀବ୍ରତର ହେବ ବୋଲି ଚେତାବନୀ ଦିଆଯାଇଛି।

ସୂଚନାଯୋଗ୍ୟ, ଜିଲାଭିତ୍ତିକ ନିଯୁକ୍ତି ଦାବିରେ ଗତ ୨୭ ସେପ୍ଟେମ୍ବରରୁ ୯ ଡିସେମ୍ବର ୨୦୨୪ ପର୍ଯ୍ୟନ୍ତ ପ୍ରାୟ ୨ ମାସ ୧୫ ଦିନ ଆନ୍ଦୋଳନ ଚାଲିଥିଲା । ଡିସେମ୍ବର ୨୦୨୪ରେ ମୁଖ୍ୟମନ୍ତ୍ରୀ ନବରଙ୍ଗପୁର, କୋରାପୁଟ, ମାଲକାନଗିରି ଗସ୍ତରେ ଆସିଥିବା ସମୟରେ କ୍ରିୟାନୁଷ୍ଠାନ କମିଟିର ସଦସ୍ୟମାନେ ଆଲୋଚନା କରି ଦାବିପତ୍ର ଦେଇଥିଲେ। ଜିଲାଭିତ୍ତିକ ନିଯୁକ୍ତି ପ୍ରକ୍ରିୟା ସରକାର ନିଶ୍ଚୟ କାର୍ଯ୍ୟକାରୀ କରିବେ ବୋଲି ନବରଙ୍ଗପୁର ମଣ୍ଡେଇ, କୋରାପୁଟ ପରବ, ମାଲକାନଗିରି ମାଲ୍ୟବନ୍ତ ମହୋତ୍ସବ ମଞ୍ଚରେ ହଜାର ହଜାର ଜିଲାବାସୀଙ୍କ ସମ୍ମୁଖରେ ମୁଖ୍ୟମନ୍ତ୍ରୀ ମୋହନ ଚରଣ ମାଝୀ ନିଜର ଅଭିଭାଷଣରେ ପ୍ରତିଶ୍ରୁତି ଦେଇଥିଲେ । ତାପରେ ମୁଖ୍ୟମନ୍ତ୍ରୀଙ୍କ ପ୍ରତିଶ୍ରୁତିକୁ ସମ୍ମାନ ଜଣାଇ ଜିଲାଭିତ୍ତିକ ଆନ୍ଦୋଳନକୁ ସ୍ଥଗିତ ରଖାଯାଇଥିଲା । କିନ୍ତୁ ଦୁଃଖ ଏବଂ ପରିତାପର ବିଷୟ ମୁଖ୍ୟମନ୍ତ୍ରୀ ପ୍ରତିଶ୍ରୁତି ଦେଇ ଆଜିକୁ ୩ ମାସ ବିତିଗଲାଣି ସରକାର ଜିଲାଭିତ୍ତିକ ନିଯୁକ୍ତି ପ୍ରକ୍ରିୟା ଲାଗୁ କରିବା ପାଇଁ କ୍ୟାବିନେଟ ବୈଠକରେ ଆଲୋଚନା କଲେ ନାହିଁ କି ଏହାକୁ କାର୍ଯ୍ୟକାରୀ ପାଇଁ ସରକାରୀ ସ୍ତରରେ କୌଣସି ପ୍ରକାର ପଦକ୍ଷେପ ନେଲେ ନାହିଁ । ସରକାର ପୁଣି ୨୭ ଡିସେମ୍ବର୨୦୨୪ରେ ଅନୁସୂଚିତ ଜାତି ଓ ଜନଜାତି ମଙ୍ଗଳ ବିଭାଗ ଶିକ୍ଷକ ପାଇଁ ରାଜ୍ୟସ୍ତରୀୟ ନିଯୁକ୍ତି ପ୍ରକ୍ରିୟା ଆରମ୍ଭ କରିଛନ୍ତି। ଏହା ଅବିଭକ୍ତ କୋରାପୁଟ ଜିଲାର ହଜାର ହଜାର ଶିକ୍ଷିତ ଯୁବତୀ ଯୁବକଙ୍କ ଆଶା, ବିଶ୍ୱାସକୁ ମୁଖ୍ୟମନ୍ତ୍ରୀ ଭାଙ୍ଗି ଦେଇଥିବା ଅଭିଯୋଗ ହୋଇଛି। ତେଣୁ ଜିଲାଭିତ୍ତିକ ନିଯୁକ୍ତି ଦାବି ଆନ୍ଦୋଳନକୁ ପୁଣି ଜୋରଦାର କରାଯିବ ବୋଲି ଅବିଭକ୍ତ କୋରାପୁଟ ୪ଟି ଜିଲାର କ୍ରିୟାନୁଷ୍ଠାନ କମିଟି, ଶିକ୍ଷିତ ଯୁବତୀ ଯୁବକ ସର୍ବ ସମ୍ମତିକ୍ରମେ ନିଷ୍ପତ୍ତି ନେଇଛନ୍ତି । ସରକାର ଦାବି ପୂରଣ ନ କଲା ପର୍ଯ୍ୟନ୍ତ ଏହି ଲଢ଼େଇ ବା ଆନ୍ଦୋଳନ ଜାରି ରଖାଯିବ । ଅବିଭକ୍ତ କୋରାପୁଟ ଜିଲାର ନବରଙ୍ଗପୁର, କୋରାପୁଟ, ମାଲକାନଗିରି, ରାୟଗଡ଼ା ଏହି ୪ଟି ଜିଲାରେ ଏହା ଆଗାମୀ ଦିନରେ ଜନ ଆନ୍ଦୋଳନରେ ପରିଣତ ହେବ । ଜିଲା ଭିତ୍ତିକ ନିଯୁକ୍ତି ଆନ୍ଦୋଳନ ପ୍ରସ୍ତୁତି ଆଜିଠାରୁ ପୁଣି ଆରମ୍ଭ ହେଲା ବୋଲି ଭଗବାନ ବୈରାଗୀ, ରାଜେଶ ଜାନୀ ଓ ମୁନା ତ୍ରିପାଠୀ କହିଛନ୍ତି ।

ଖବରଦାତା ସମ୍ମିଳନୀରେ ମିଳିତ କ୍ରିୟାନୁଷ୍ଠାନ କମିଟି ଓ ଜିଲା ଯୁବଛାତ୍ର ମହାସଂଘର ସଦସ୍ୟ।

ପ୍ରତିଶ୍ରୁତି ପାଳନ କଲେନି ମୁଖ୍ୟମନ୍ତ୍ରୀ

ପେଣ୍ଡ୍ରାଣୀ ମହାବିଦ୍ୟାଳୟକୁ ମିଳିଲା ୪ କୋଟି ଅନୁଦାନ

ଉମରକୋଟ,୯।୩ (ସନ୍ତୋଷ ଶତପଥୀ)

ରାଜ୍ୟ ସରକାରଙ୍କ ଉଚ୍ଚ ଶିକ୍ଷା ବିଭାଗ ପକ୍ଷରୁ ନବରଙ୍ଗପୁର ଜିଲାର ଉମରକୋଟ ପେଣ୍ଡ୍ରାଣୀ ମହାବିଦ୍ୟାଳୟକୁ ୪ କୋଟି ଟଙ୍କାର ଅନୁଦାନ ପ୍ରଦାନ କରାଯାଇଛି। ଗଣଶିକ୍ଷା ମନ୍ତ୍ରୀ ନିତ୍ୟାନନ୍ଦ ଗଣ୍ଡ ୧୫ ଦିନ ତଳେ ଉଚ୍ଚଶିକ୍ଷା ବିଭାଗକୁ ଉମରକୋଟ ପେଣ୍ଡ୍ରାଣୀ ମହାବିଦ୍ୟାଳୟକୁ ୫ କୋଟି ଟଙ୍କା ଅନୁଦାନ ପ୍ରଦାନ ପାଇଁ ପତ୍ର ଲେଖିଥିଲେ। ଗଣଶିକ୍ଷା ମନ୍ତ୍ରୀଙ୍କ ଅନୁରୋଧ ପତ୍ର ପାଇବା ପରେ ଉଚ୍ଚ ଶିକ୍ଷା ବିଭାଗ ଏହି ଅର୍ଥ ମଞ୍ଜୁର କରିଥିବା ଜଣାପଡ଼ିଛି। ତେବେ ଉଚ୍ଚ ଶିକ୍ଷା ବିଭାଗ ଓଡ଼ିଶାର ମୋଟ ୪୬ଟି ଡିଗ୍ରୀ କଲେଜକୁ ମୋଟ ୧୪୬ କୋଟି ଅର୍ଥ ଅନୁଦାନ ପ୍ରଦାନ କରିଛନ୍ତି। ସବୁ କଲେଜଠାରୁ ପେଣ୍ଡ୍ରାଣୀ ମହାବିଦ୍ୟାଳୟକୁ ହିଁ ଅଧିକ ଅର୍ଥ ଅନୁଦାନ ପ୍ରଦାନ କରାଯାଇଛି। ଏହି ୪ କୋଟି ଅର୍ଥରେ ଅତିରିକ୍ତ ଶ୍ରେଣୀଗୃହ, ପୁଅ ଓ ଝିଅଙ୍କ ପାଇଁ ସାଇକେଲ ଷ୍ଟାଣ୍ଡ, ପାନୀୟ ଜଳ ଓ ଶୌଚାଳୟର ସୁବିଧା ଥାଇ ବାଳକ ଓ ବାଳିକାଙ୍କ ପାଇଁ କମନ ରୁମ, ବିଜ୍ଞାନ ଲାବୋରେଟୋରି, ଆଧୁନିକ ଲାଇବ୍ରେରି, ହଷ୍ଟେଲ ବିଲ୍ଡିଂ ଓ ବାଉଣ୍ଡରୀ ୱାଲ ନିର୍ମାଣ ପାଇଁ ଉଚ୍ଚଶିକ୍ଷା ବିଭାଗ ନିର୍ଦ୍ଦେଶ ପ୍ରଦାନ କରିଛି। ମହାବିଦ୍ୟାଳୟର ଅଧ୍ୟକ୍ଷ ଡ. ଅନିଲ କୁମାର ମିଶ୍ର ଓ ଅର୍ଥନୀତି ବିଭାଗର ମୁଖ୍ୟ ପ୍ରାଧ୍ୟାପକ ଡ. ରବୀନ୍ଦ୍ର କୁମାର ମିଶ୍ର ଗଣଶିକ୍ଷା ମନ୍ତ୍ରୀ ନିତ୍ୟାନନ୍ଦ ଗଣ୍ଡ ଓ ଉଚ୍ଚ ଶିକ୍ଷା ମନ୍ତ୍ରୀ ସୂର୍ଯ୍ୟବଂଶୀ ସୂରଜଙ୍କୁ କୃତଜ୍ଞତା ଜ୍ଞାପନ କରିଛନ୍ତି। ଏତେ ଟଙ୍କା ଅନୁଦାନ ଆସିବା ଶୁଣି ଛାତ୍ରୀଛାତ୍ରଙ୍କ ମଧ୍ୟରେ ଖୁସିର ଲହରି ଖେଳିଯାଇଛି।

ଗୋଟିଏ ଫଳକର ଦୁଇ ପାର୍ଶ୍ୱରେ ଭିନ୍ନ ତଥ୍ୟ

ସୂଚନା ଫଳକର ଦୁଇ ପାର୍ଶ୍ୱରେ ଥିବା ଭିନ୍ନ ସୂଚନା।

ସମ୍ପୂର୍ଣ୍ଣ ତଥ୍ୟ ଓ ନିମ୍ନମାନର କାମ ନେଇ ଅଭିଯୋଗ

ନବରଙ୍ଗପୁର,୯।୩(ସଦାଶିବ ପ୍ରହରାଜ)

ନବରଙ୍ଗପୁର ଜିଲା ନନ୍ଦାହାଣ୍ଡି ବ୍ଲକ ସିଦ୍ଧିଗୁଡା ପଞ୍ଚାୟତ ସାନ ଡାଇଭଟା ସିମେଣ୍ଟ କଂକ୍ରିଟ ରାସ୍ତା ସୂଚନା ଫଳକର ଦୁଇ ପାର୍ଶ୍ୱରେ ଦୁଇଟି ସୂଚନା ଲେଖାଯାଇଛି । ରାସ୍ତା କାମ ଗୋଟିଏ କିନ୍ତୁ ସୂଚନା ଦୁଇଟି ବୋଲି ସାଧାରଣରେ ଅଭିଯୋଗ ହୋଇଛି। ରାସ୍ତାକାମ କେଉଁଠାରୁ କେତେ ଦୂରତା, କାର୍ଯ୍ୟ ଆରମ୍ଭ ଓ ଶେଷ, ଶ୍ରମ ଦିବସ, ଦୈର୍ଘ୍ୟ ଓ ପ୍ରସ୍ତର ସମସ୍ତ ତଥ୍ୟ କୌଣସି ସୂଚନା ଫଳକରେ ନାହିଁ । ସେହିପରି ପଞ୍ଚମ ଅର୍ଥ କମିଶନରେ ୨ ଲକ୍ଷ ଟଙ୍କା ଓ ପଞ୍ଚଦଶ ଅର୍ଥ କମିଶନ ଯୋଜନାରେ ୧ ଲକ୍ଷ ଟଙ୍କା ଖର୍ଚ୍ଚ ହୋଇଥିବା ଗୋଟିଏ ସୂଚନା ଫଳକର ଦୁଇ ପାର୍ଶ୍ୱରେ ଲେଖାଯାଇଛି। ଦୈର୍ଘ୍ୟ ଓ ପ୍ରସ୍ତରେ କାମ କମ୍ ଏବଂ ବିଲ୍ ଅଧିକ ହୋଇଥିବା ଆଭିଯୋଗ ହୋଇଛି ।

ସୂଚନାଯୋଗ୍ୟ, ୨୬ ନମ୍ବର ଜାତୀୟ ରାଜପଥରୁ ସାନ ଡାଇଭଟା ଗାଁ ପ୍ରବେଶ ରାସ୍ତା ନିର୍ମାଣରେ ୩ ଲକ୍ଷ ଟଙ୍କା ବ୍ୟୟ କରାଯାଇଛି । ତେବେ ଜନସାଧାରଣ ଜାଣିବା ପାଇଁ ଯେଉଁ ସୂଚନା ଫଳକ ଲଗାଯାଇଛି ସେଥିରେ ସମ୍ପୂର୍ଣ୍ଣ ତଥ୍ୟ ଉଲ୍ଲେଖ କରାଯାଇନାହିଁ। ଅନ୍ୟପକ୍ଷରେ ଦୁଇଟି ସୂଚନା ଫଳକ ଲଗାଇବା ନିୟମ ରହିଛି। ଗୋଟିଏ ଫଳକ ପାଇଁ ୨ ହଜାର ଟଙ୍କା ଲେଖାଏଁ ବିଲ୍ କରାଯାଇଛି। ଗୋଟିଏ ଫଳକରେ ଦୁଇଟି ସୂଚନା ଉଲ୍ଲେଖ କରି ୪ ହଜାର ଟଙ୍କା ବିଲ୍ କରାଯାଇଥିବା ମଧ୍ୟ ଅଭିଯୋଗ ରହିଛି । ଏ ସମ୍ପର୍କରେ ସହକାରୀ ଯନ୍ତ୍ରୀ ଗୋବିନ୍ଦ କହଁରଙ୍କୁ ପଚରିବାରୁ ରାସ୍ତାରେ ଲୁହାଛଡ଼ ପଡି କାମ ହୋଇଛି। ତେବେ ଦୈର୍ଘ୍ୟ ଓ ପ୍ରସ୍ତ ଉଲ୍ଲେଖ ନ ଥିବା ଓ ନିମ୍ନ ମାନର କାମ ହୋଇଥିବା ନେଇ ପ୍ରଶ୍ନ କରିବାରୁ ଜେଇଙ୍କ ସହିତ କଥା ହୋଇ ଘଟଣା ସମ୍ପର୍କରେ ଜଣାଇବେ ବୋଲି କହିଛନ୍ତି ।

ସରକାରୀ ଉଚ୍ଚ ପ୍ରାଥମିକ ବିଦ୍ୟାଳୟର ବାର୍ଷିକ ଉତ୍ସବ

ଚନ୍ଦାହାଣ୍ଡି,୯।୩(ଦିଲୀପ ଦାସ)

ନବରଙ୍ଗପୁର ଜିଲା ଚନ୍ଦାହାଣ୍ଡି ବ୍ଲକ୍ ଲାଙ୍ଗପଡା ନୋଡାଲ ସରକାରୀ ଉଚ୍ଚ ପ୍ରାଥମିକ ବିଦ୍ୟାଳୟର ବାର୍ଷିକ ଉତ୍ସବ ଶନିବାର ପାଳିତ ହୋଇଯାଇଛି। ଅନୁଷ୍ଠାନର ପ୍ରଧାନ ଶିକ୍ଷକ ରେଣୁଧର ପୂଜାରୀଙ୍କ ସଭାପତିତ୍ୱରେ ମୁଖ୍ୟ ଅତିଥି ଭାବେ ଜମାଦାରପଡା ସରପଞ୍ଚ କୃଷ୍ଣ ଜାନି, ମୁଖ୍ୟ ବକ୍ତା ସିଆରସିସି ତ୍ରିପତି ଦଳେଇ, ବିଦ୍ୟାଳୟ ପରିଚାଳନା କମିଟି ଅଧ୍ୟକ୍ଷ ଠସାରାମ ଠେଲା, ସମିତି ସଭ୍ୟା ହୀରାମଣି ଠେଲା, ସହଦେବ ଠେଲା, ମହାଦେବ ମାଝୀ,ଶୋଭା ସିଂ ପୋଡ଼, ମଙ୍ଗଳସିଂ ମାଝୀ, ଗୌତମ ବାଘ,ରଖାଲ ସୁନା ଓ ସମସ୍ତ ଏସ୍ଏମ୍ସି ମେମ୍ବର ପ୍ରମୁଖ ଉପସ୍ଥିତ ଥିଲେ। ଶିକ୍ଷକ ବଂଶୀଧର ଦାଶ ଓ ଶିକ୍ଷକ ଶଙ୍କର ସୁନା କାର୍ଯ୍ୟକ୍ରମ ପରିଚାଳନା କରିଥିଲେ। କୃତୀ ଛାତ୍ରୀଛାତ୍ରଙ୍କୁ ଅତିଥି ପୁରସ୍କୃତ କରିଥିଲେ। କାର୍ଯ୍ୟକ୍ରମରେ ସମସ୍ତ ଶିକ୍ଷୟିତ୍ରୀ ଶିକ୍ଷକ ସହଯୋଗ କରିଥିଲେ।

୨୨ରୁ ଧୋଡ୍ରା ମଣ୍ଡେଇ ଯାତ୍ରା

କଳସୀ ମଣ୍ଡପ ପ୍ରାଙ୍ଗଣରେ ଆୟୋଜିତ ବୈଠକରେ ଆଲୋଚନା ହେଉଛି।

ଧୋଡ୍ରା,୯।୩ (ଗଣେଶ ଚନ୍ଦ୍ର ଛତ୍ର)

ନବରଙ୍ଗପୁର ଜିଲା ଝରିଗାଁ ବ୍ଲକ ଧୋଡ୍ରା କଳସୀ ମଣ୍ଡପ ପ୍ରାଙ୍ଗଣରେ ପ୍ରସିଦ୍ଧ ମା' ଇଂଲାଜିନୀ ଯାତ୍ରା ତଥା ପ୍ରସିଦ୍ଧ ଧୋଡ୍ରା ମଣ୍ଡେଇ ଯାତ୍ରା ପାଇଁ ରବିବାର ଏକ ପ୍ରସ୍ତୁତି ବୈଠକ ଅନୁଷ୍ଠିତ ହୋଇଯାଇଛି। ମଣ୍ଡେଇ ଯାତ୍ରା ଆସନ୍ତା ମାର୍ଚ୍ଚ ୨୨ରୁ ଆରମ୍ଭ ହୋଇ ୨୬ ତାରିଖ ପର୍ଯ୍ୟନ୍ତ ଚାଲିବ ବୋଲି ବୈଠକରେ ସର୍ବସମ୍ମତିକ୍ରମେ ନିଷ୍ପତ୍ତି ନିଆଯାଇଥିଲା। ଏହି ଅବସରରେ ମଣ୍ଡେଇ ଯାତ୍ରା ପରିଚାଳନା ନିମନ୍ତେ ଏକ କମିଟି ଗଠନ କରାଯାଇଥିଲା। ମଙ୍ଗଳା ମାଝୀଙ୍କ ସଭାପତିତ୍ୱରେ ଅନୁଷ୍ଠିତ ଉକ୍ତ ବୈଠକରେ ସ୍ଥାନୀୟ ସରପଞ୍ଚ ମହେନ୍ଦ୍ର ଭତରାଙ୍କୁ ସଭାପତି ଭାବେ ମନୋନୀତ କରାଯାଇଥିଲା। ଉପସଭାପତି ଅରୁଣ ପନକା, ସମ୍ପାଦକ ରାକେଶ କୁମାର ଜେନା, କୋଷାଧ୍ୟକ୍ଷ ସୁରେନ୍ଦ୍ର ପନକା ଏବଂ କୋଷାଧ୍ୟକ୍ଷ ଭାବେ ହେମନ୍ତ କୁମାର ପଲେଇଙ୍କୁ ମନୋନୀତ କରାଯାଇଛି। ସେହିପରି ଧୋଡ୍ରା ଚାରିପରାର ବୟୋଜ୍ୟେଷ୍ଠ ବ୍ୟକ୍ତିଙ୍କୁ ନେଇ ଉପଦେଷ୍ଟା ମଣ୍ଡଳୀର ସଭ୍ୟ ଭାବେ ମନୋନୀତ କରାଯାଇଥିଲା। ଏହି ମଣ୍ଡେଇ ଯାତ୍ରାରେ ଓଡିଶା, ଆନ୍ଧ୍ର ଓ ଛତିଶଗଡ଼ରୁ ବ୍ୟବସାୟୀମାନେ ଆସି ବ୍ୟବସାୟ କରିଥାନ୍ତି। ମଣ୍ଡେଇ ଯାତ୍ରାରେ ବହୁ ଲୋକଙ୍କ ସମାଗମ ହେଉଥିବାରୁ ଶାନ୍ତିଶୃଙ୍ଖଳା ରକ୍ଷା ପାଇଁ ଉମରକୋଟ ପୋଲିସ ତରଫରୁ ସମସ୍ତ ସହଯୋଗ ପାଇଁ ଅନୁରୋଧ କରାଯିବାକୁ ନିଷ୍ପତ୍ତି ନିଆଯାଇଥିଲା। ନୂତନ କମିଟି ସଦସ୍ୟଙ୍କ ମଧ୍ୟରେ ମାଧବ ପୂଜାରୀ, ସହ ସମ୍ପାଦକ କୃଷ୍ଣ ଗାଉଟିଆ, ମାଝୀ ପୂଜାରୀ, ଗାଉଁଟିଆ, ଗାଣ୍ଡା, ଚଲାନ ଓ ସମସ୍ତ ୱାର୍ଡର ସଭ୍ୟ ଓ ଭଦ୍ର ବ୍ୟକ୍ତିମାନେ ଉପସ୍ଥିତ ରହିଥିଲେ।

ଶୈକ୍ଷିକ ପରିଭ୍ରମଣରେ ୨୯୭ ଛାତ୍ରୀଛାତ୍ର

ଡାବୁଗାଁ,୯।୩(ପ୍ରଜ୍ଞାରଞ୍ଜନ ପରିଡ଼ା)

ବିଜ୍ଞାନ,ଗଣିତ, ପ୍ରଯୁକ୍ତି ବିଦ୍ୟାରେ ପିଲାଙ୍କୁ ଉତ୍ସାହିତ ଲକ୍ଷ୍ୟ

ନବରଙ୍ଗପୁର ଜିଲା ଡାବୁଗାଁ ବ୍ଲକ୍ ଅଧୀନ ବିଭିନ୍ନ ବିଦ୍ୟାଳୟର ଛାତ୍ରୀଛାତ୍ରଙ୍କୁ ନେଇ ରାଷ୍ଟ୍ରୀୟ ଆବିଷ୍କାର ଅଭିଯାନ ପକ୍ଷରୁ ବ୍ଲକ୍‌ସ୍ତରୀୟ ଶୈକ୍ଷିକ ପରିଭ୍ରମଣ କାର୍ଯ୍ୟକ୍ରମ ରବିବାର ଅନୁଷ୍ଠିତ ହୋଇଯାଇଛି। ଏଥିରେ ବ୍ଲକ ଅଧୀନ ୮ କ୍ଲଷ୍ଟରରୁ ସମସ୍ତ ସରକାରୀ ପ୍ରାଥମିକ ଓ ଉଚ୍ଚ ପ୍ରାଥମିକ ବିଦ୍ୟାଳୟରୁ ମୋଟ ୨୯୭ଜଣ ଛାତ୍ରୀଛାତ୍ର ଶୈକ୍ଷିକ ପରିଭ୍ରମଣ କରିଥିଲେ। ଏଥିରେ ସମସ୍ତ ଛାତ୍ରୀଛାତ୍ର ବ୍ଲକ୍ ଶିକ୍ଷାଧିକାରୀଙ୍କ କାର୍ଯ୍ୟାଳୟଠାରୁ ୬ ବସ୍ ଯୋଗେ ବାହାରି ପ୍ରଥମେ ପାପଡାହାଣ୍ଡିସ୍ଥିତ ଶହୀଦ ମନାର, ନବରଙ୍ଗପୁର ଉଦ୍ଭିଦ ଉଦ୍ୟାନ ଚରକ ବନ, ଶ୍ରୀବନ, ସରକାରୀ ବହୁ ବୃତ୍ତିମୂଳକ ଶିକ୍ଷାନୁଷ୍ଠାନ ଓ ପାପଡାହାଣ୍ଡି ପ୍ରାଣୀ ଉଦ୍ୟାନ, ମୃଗ ଉଦ୍ୟାନ ବୁଲି ଦେଖିଥିଲେ। ବିଜ୍ଞାନ, ଗଣିତ ଓ ପ୍ରଯୁକ୍ତି ବିଦ୍ୟା ଉପରେ ପ୍ରାଥମିକସ୍ତରରୁ ପିଲାମାନଙ୍କୁ ଉତ୍ସାହିତ କରିବା ମୁଖ୍ୟ ଉଦ୍ଦେଶ୍ୟ। ଏଥିରେ ବ୍ଲକ୍ ଶିକ୍ଷାଧିକାରୀ ରଶ୍ମିତା ନେତମଙ୍କ ତତ୍ତ୍ୱାବଧାନରେ ଅତିରିକ୍ତ ବ୍ଲକ ଶିକ୍ଷାଧିକାରୀ ଭଗବାନ ମାଝି ଓ ସନ୍ତୋଷ କୁମାର ସାହୁ, ଆଞ୍ଚଳିକ ସାଧନ କେନ୍ଦ୍ର ସଂଯୋଜକ ଗୁପ୍ତେ ପ୍ରସାଦ ନାଗ, ହେମନ୍ତ କୁମାର ପଣ୍ଡା, ହେମେନ୍ଦ୍ର ବେହେରା, ଧନଞ୍ଜୟ ବଡଜେନା ଓ ଗୀତାଞ୍ଜଳି ବସ୍ତିଆଙ୍କ ସହ ୪୦ ସହାୟକ ଶିକ୍ଷକ ଉପସ୍ଥିତ ଥିଲେ।

ଛାତୀଛାତ୍ର ଓ ଶିକ୍ଷକ ଶୈକ୍ଷିକ ପରିଭ୍ରମଣରେ ବାହାରିଛନ୍ତି।

ଦୁଇ ବାଇକ୍ ମୁହାଁମୁହିଁ: ୨ ମୃତ, ୩ ଗୁରୁତର

ଦଶମନ୍ତପୁର, ୯।୩(ଅରବିନ୍ଦ ନାୟକ)

କୋରାପୁଟ ଜିଲା ଦଶମନ୍ତପୁର ବ୍ଲକ୍ ଅନ୍ତର୍ଗତ ଗାଦିଆଗୁଡା ପଞ୍ଚାୟତ ଅଧିନ ବେଜିନି ଖୋଲା ଗାଁ ନିକଟସ୍ଥ ରାସ୍ତାରେ ୨ ବାଇକ୍ ମୁହାଁମୁହିଁ ଧକ୍କା ହୋଇ ୨ ଜଣଙ୍କ ମୃତ୍ୟୁ ହୋଇଥିବା ବେଳେ ୩ ଗୁରୁତର ହୋଇଛନ୍ତି। ମୃତକ ହେଲେ ବାଲିଘାଟ ଗ୍ରାମର ପଙ୍କଜ ସାଉନ୍ତା ଓ ପୋଡ଼ାଗଡ ପଞ୍ଚାୟତ ସଦର ମହକୁମାସ୍ଥିତ ହରିଜନ ସାହିର ହେମନ୍ତ ଖୋସଲା। ଗୁରୁତର ହେଲେ ସୁନି ଭତ୍ରା, କର୍ଣ୍ଣ ସାଉଁନ୍ତା ଓ ସୁବାଷ ସାଉଁନ୍ତା। ସେମାନଙ୍କୁ କୋରାପୁଟ ଶହୀଦ ଲକ୍ଷ୍ମଣ ନାୟକ କଲେଜ୍ ଓ ହସପିଟାଲରେ ଭର୍ତ୍ତି କରାଯାଇଛି। ବାଲିଘାଟର ୩ ଯୁବକ ବାଇକ୍(ଓଡି-୧୦- ଜି-୫୮୨୭)ରେ ପୋଡ଼ାଗଡରୁ ଗାଁ ଅଭିମୁଖେ ଆସୁଥିବା ବେଳେ ଦଶମନ୍ତପୁରରୁ ଆସୁଥିବା ଦମ୍ପତିଙ୍କ ବାଇକ୍ ସହ ମୁହାଁମୁହିଁ ଧକ୍କା ହୋଇଥିଲା। ଏଥିରେ ୨ ବାଇକ୍ ଆରୋହୀଙ୍କ ଘଟଣାସ୍ଥଳରେ ମୃତ୍ୟୁ ହୋଇଥିବା ବେଳେ ଅନ୍ୟମାନେ ଛିଟିକି ପଡ଼ି ଗୁରୁତର ହୋଇଥିଲେ।

ଶିବିରରୁ ୨୮ ୟୁନିଟ୍ ରକ୍ତ ସଂଗ୍ରହ

କୋରାପୁଟ,୯।୩(ଅମିତାଭ ବେହେରା)

କୋରାପୁଟସ୍ଥିତ ଟାଲେଣ୍ଟ ମହାବିଦ୍ୟାଳୟ ପରସରରେ ଯୁବ ରେଡ୍‌କ୍ରସ୍ ପକ୍ଷରୁ ଏକ ରକ୍ତଦାନ ଶିବିର ରବିବାର ଅନୁଷ୍ଠିତ ହୋଇଯାଇଛି। ଏଥିରେ ୨୮ ୟୁନିଟ ରକ୍ତ ସଂଗ୍ରହ କରାଯାଇଥିଲା। ଶିବିରରେ ଛାତ୍ରୀଛାତ୍ର, କର୍ମଚାରୀ ଓ ଅଭିଭାବକ ସାମିଲ ହୋଇଥିଲେ। ଶରୀର ସ୍ୱାସ୍ଥ୍ୟବାନ ହେବା ଉଦ୍ଦେଶ୍ୟରେ ରକ୍ତଦାନ ହୋଇଥିଲା। କୋରାପୁଟ ମେଡିକାଲରେ ଦୈନିକ ଶତାଧିକ ରକ୍ତର ଅବଶ୍ୟକତା ଥିବା ବେଳେ ବ୍ଲଡ୍ ବ୍ୟାଙ୍କ ସହଯୋଗରେ ଶିବିର କରାଯାଇଥିଲା। ମହାବିଦ୍ୟାଳୟର ଚେୟାରମ୍ୟାନ ମାନସ ପଟ୍ଟନାୟକଙ୍କ ତତ୍ତ୍ୱାବଧାନରେ କଲେଜ ଅଧ୍ୟକ୍ଷ, ଅଧ୍ୟାପିକା ଅଧ୍ୟାପକ ପରିଚାଳନା କରିଥିଲେ।

ହୃଦ୍‌ଘାତରେ ବ୍ୟବସାୟୀଙ୍କ ମୃତ୍ୟୁ

ଉମରକୋଟ,୯।୩ (ସନ୍ତୋଷ ଶତପଥୀ)

ଉମରକୋଟ ସହରର ବିଶିଷ୍ଟ ବ୍ୟବସାୟୀ ନିରଞ୍ଜନ ପଣ୍ଡା(୬୭)ଙ୍କ ଶନିବାର ରାତି ପ୍ରାୟ ୧୧ଟାରେ ମୃତ୍ୟୁ ଘଟିଛି। ହୃଦ୍‌ଘାତ ଯୋଗୁ ତାଙ୍କର ମୃତ୍ୟୁ ହୋଇଥିବା ପରିବାର ଲୋକେ ସୂଚନା ଦେଇଛନ୍ତି। ମୃତ୍ୟୁ ବେଳକୁ ତାଙ୍କ ସ୍ତ୍ରୀ, ୩ ପୁଅ, ବୋହୂ ସମସ୍ତ ନାତି ଓ ନାତୁଣୀ ଉପସ୍ଥିତ ଥିଲେ। ସେ ଜଣେ ଅତ୍ୟନ୍ତ ମେଳାପି ଓ ପରୋପକାରୀ ବ୍ୟକ୍ତି ଭାବେ ସହରରେ ପରିଚିତ ଥିଲେ। ଗଣଶିକ୍ଷା ମନ୍ତ୍ରୀ ନିତ୍ୟାନନ୍ଦ ଗଣ୍ଡ, ବରିଷ୍ଠ ନେତା ଜୟଦେବ କୁମାର ପରିଡ଼ା, ପୂର୍ବତନ ନଗରପାଳ ଖାଡେଶ୍ୱର ମହାନ୍ତି, ରାଜ୍ୟ ଭାଜପା ସମ୍ପାଦକ ରମେଶ ଚନ୍ଦ୍ର ସାହୁ, ଅଶୋକ ପାଢ଼ୀ ପ୍ରମୁଖ ତାଙ୍କ ଶେଷଦର୍ଶନ କରିଥିଲେ। ଉମରକୋଟରେ ଅନୁଷ୍ଠିତ ତାଙ୍କ ଅନ୍ତେଷ୍ଟିକ୍ରିୟାରେ ବହୁ ସଂଖ୍ୟାରେ ଲୋକେ ଉପସ୍ଥିତ ଥିଲେ।

୧୮ରେ ଇପିଏଫ୍ କମିଶନର ଅଫିସ୍ ଘେରିବାକୁ ନିଷ୍ପତ୍ତି

ଜୟପୁର,୯।୩(ପବନ ପାଣିଗ୍ରାହୀ)

ଇପିଏଫ୍ ପେନସନର୍ସ ଆସୋସିଏସନ୍ ବୈଠକ

କୋରାପୁଟ ଜିଲା ଇପିଏଫ୍ ପେନ୍‌ସନର୍ସ ଆସୋସିଏଶନ୍ ପକ୍ଷରୁ ଏକ ବୈଠକ ରବିବାର ଅନୁଷ୍ଠିତ ହୋଇଯାଇଛି। ନଳିନୀକାନ୍ତ ରଥଙ୍କ ସଭାପତିତ୍ୱରେ ପ୍ରମୋଦ କୁମାର ମହାନ୍ତି, ବସନ୍ତ ବେହେରା, ସର୍ବେ

ଜୟନାରାୟଣଙ୍କ ମନ୍ତବ୍ୟ ବ୍ୟକ୍ତିଗତ: ଭାଜପା

ଭୁବନେଶ୍ୱର, ୯।୩ (ବନ୍ଦନା ସେଠୀ)

ତେଜିଲା ରାଜନୀତି

- ■ମୁଖ୍ୟମନ୍ତ୍ରୀ ହେବାକୁ ଆଶା ରଖିଛନ୍ତି: ରାଜେନ୍ଦ୍ର
- ■ଜୟ ଦାଦା ଅସନ୍ତୁଷ୍ଟ ଅଛନ୍ତି: ତାରାପ୍ରସାଦ

ଭାଜପା ବିଧାୟକ ତଥା ପୂର୍ବତନ ମନ୍ତ୍ରୀ ଜୟନାରାୟଣ ମିଶ୍ରଙ୍କ ବିବାଦୀୟ ମନ୍ତବ୍ୟକୁ ନେଇ ଏବେ ରାଜନୀତି ସରଗରମ ହୋଇଛି। ଶନିବାର ସମ୍ବଲପୁରଠାରେ 'ସୁଭଦ୍ରା' କାର୍ଯ୍ୟକ୍ରମରେ ସେ କହିଥିଲେ, ପଶ୍ଚିମ ଓଡ଼ିଶା ପ୍ରତି ରାଜ୍ୟ ସରକାର ପାତରଅନ୍ତର କରୁଥିବା ବେଳେ ଏଠାକାର ଭାଷା ସଂସ୍କୃତିକୁ ଦବାଇଦେବାର ଷଡ଼ଯନ୍ତ୍ର କରାଯାଉଛି। ଉତ୍କଳ କହିଲେ କେବଳ କଟକ, ପୁରୀ ଓ ବାଲେଶ୍ୱରକୁ ବୁଝାଏ। ଉତ୍କଳ, କୋଶଳ ଓ କଳିଙ୍ଗ ମିଶି ଓଡ଼ିଶା ହୋଇଛି। ଓଡ଼ିଶାରେ ମିଶିବା ଆମର ଐତିହାସିକ ଭୁଲ୍‌ଥିଲା ବୋଲି ଜୟନାରାୟଣ କହିଥିଲେ। ଅନ୍ୟପକ୍ଷେ ଭାଜପା ଏହାକୁ ଦଳର ମତ ନୁହେଁ, ବରଂ ଜୟନାରାୟଣଙ୍କ ବ୍ୟକ୍ତିଗତ ମନ୍ତବ୍ୟ ବୋଲି କହିଛି।

ଜୟନାରାୟଣଙ୍କ ବୟାନକୁ ନେଇ ବିଜେଡିର ବରିଷ୍ଠ ନେତା ତଥା ବିଧାୟକ ରାଜେନ୍ଦ୍ର ଢୋଲକିଆ କହିଛନ୍ତି, ଓଡ଼ିଶା ଦୁଇଭାଗ ହେଲେ ଜୟନାରାୟଣ ମୁଖ୍ୟମନ୍ତ୍ରୀ କି ମନ୍ତ୍ରୀ ହେବାକୁ ଆଶା ରଖିଛନ୍ତି। ପଶ୍ଚିମ ଓ ପୂର୍ବ ଓଡ଼ିଶା ବିବାଦ କିଛି ନୂଆ କଥା ନୁହେଁ। ନେତାମାନେ ଏହାକୁ ଗୁରୁତ୍ୱ ଦେଉଛନ୍ତି, ମାତ୍ର ସାଧାରଣ ଲୋକେ ଗୁରୁତ୍ୱ ଦେଉନାହାନ୍ତି। ପଶ୍ଚିମ ଓଡ଼ିଶାର ଉନ୍ନତି ହୋଇଛି ବୋଲି ଉପକୂଳ ଲୋକ କହୁଛନ୍ତି। ନବୀନ ପଟ୍ଟନାୟକଙ୍କ ମୁଖ୍ୟମନ୍ତ୍ରିତ୍ୱ ସମୟରେ ପଶ୍ଚିମ ଓଡ଼ିଶାର ଅନେକ ବିକାଶ ହୋଇଛି। ଭାଜପା ନେତା କେବଳ ନିଜର ସ୍ୱାର୍ଥ ପାଇଁ ଭେଦଭାବ କଥା କହୁଛନ୍ତି। ଭାଜପାର କଥା ଗୋଟେ, କାମ ଗୋଟେ ବୋଲି କହି ରାଜେନ୍ଦ୍ର ସମାଲୋଚନା କରିଛନ୍ତି। ସେହିପରି ବନ୍ଦେ ଉତ୍କଳ ଜନନୀ ସଙ୍ଗୀତ ଗାନ ବେଳେ ଠିଆ ନ ହେବା ଦୁଃଖଦ ଓ ଶାସକ ଦଳ ଏହା ଉପରେ ସ୍ପଷ୍ଟୀକରଣ ଦେବା ଆବଶ୍ୟକ ବୋଲି ସେ କହିଛନ୍ତି।

ଜୟନାରାୟଣଙ୍କ ମନ୍ତବ୍ୟକୁ ନେଇ ବରିଷ୍ଠ କଂଗ୍ରେସ ବିଧାୟକ ତାରାପ୍ରସାଦ ବାହିନୀପତି ପ୍ରତିକ୍ରିୟା ରଖିବା ସହ ଓଡ଼ିଶାକୁ ଭାଗ ଭାଗ କରିବା କ'ଣ ଓଡ଼ିଆ ଅସ୍ମିତା ବୋଲି ପ୍ରଶ୍ନ କରିଛନ୍ତି। ଆଜି କୋଶଳ କଥା କହୁଛନ୍ତି, କାଲି ଦକ୍ଷିଣାଞ୍ଚଳ କଥା ଉଠିବ, ତା'ପରେ ଉତ୍ତରାଞ୍ଚଳ କଥା ଉଠିବ। ତା'ହେଲେ କ'ଣ ଓଡ଼ିଶାକୁ ଭାଗ ଭାଗ କରିଦେବା କି? ଜୟ ଦାଦା ଅସନ୍ତୁଷ୍ଟ ଅଛନ୍ତି। ତେଣୁ ଆଲୋଚନା କରି ତାଙ୍କୁ ଉପମୁଖ୍ୟମନ୍ତ୍ରୀ କରି ଦିଅନ୍ତୁ, ସିଏ ଆଉ ଏଭଳି ମନ୍ତବ୍ୟ ଦେବେ ନାହିଁ ବୋଲି କହି ତାରାପ୍ରସାଦ କଟାକ୍ଷ କରିଛନ୍ତି। ସେହିପରି ଜୟନାରାୟଣ ପ୍ରଥମେ ତାଙ୍କ ଦଳରେ ପାଣ୍ଡିଆନ କଥା ପ୍ରଥମେ ଉଠେଇଥିଲେ, ମାତ୍ର ଭାଜପା ତାଙ୍କୁ ଅଣଦେଖା କରୁଛି ବୋଲି ତାରାପ୍ରସାଦ ମନ୍ତବ୍ୟ ରଖିଛନ୍ତି।

ଅପରପକ୍ଷେ ଏନେଇ ଭାଜପା ବିଧାୟକ ଅଶୋକ ମହାନ୍ତି କହିଛନ୍ତି, ଜୟନାରାୟଣ ଭାଜପାର ଜଣେ ବରିଷ୍ଠ ନେତା। ସେ କେଉଁ ଦୃଷ୍ଟିରୁ ଏଭଳି ମତ ରଖିଛନ୍ତି, ତାହା ସେ କହିପାରିବେ ନାହିଁ। ତେବେ ଏହା ଭାଜପାର ମତ ନୁହେଁ, ତାଙ୍କ ବ୍ୟକ୍ତିଗତ ମତ। ଦଳର କୌଣସି ଫୋରମ୍‌ରେ ଏ ସମ୍ପର୍କରେ ଆଲୋଚନା ହୋଇନାହିଁ। ଆମେ ସମଗ୍ର ଓଡ଼ିଶାକୁ ଏକ କରୁଛୁ। ଉତ୍କଳ ଓ କୋଶଳ ଦୁଇଟିଯାକ ଆମପାଇଁ ସମାନ ଗୁରୁତ୍ୱ ବହନ କରୁଛି। ଶରୀରର ସବୁ ଅଙ୍ଗ ସମାନ ଭାବେ ବିକାଶ ହେବା ଦରକାର। ଭାଜପା କେବେ ବି ଓଡ଼ିଶାକୁ ଭାଗଭାଗ କରିବାକୁ ଚାହେଁ ନାହିଁ। ୨୦୩୬ ସୁଦ୍ଧା ବିକଶିତ ଓଡ଼ିଶା କରିବା ପାଇଁ ଭାଜପା ନିଷ୍ପତ୍ତି ନେଇଛି। ଜୟନାରାୟଣ ଜଣେ ଭଲ ନେତା। ସେ ମନ୍ତ୍ରୀ ଥିବା ବେଳେ ଅନେକ କାମ କରିଥିବା ବିଧାୟକ ଅଶୋକ କହିଛନ୍ତି।

କର୍ନାଟକ ଲଜ୍ଜା ଘଟଣାରେ କଂଗ୍ରେସର ଦୋମୁହାଁ ନୀତି ପଦାରେ ପଡ଼ିଛି: ଭାଜପା

ଭୁବନେଶ୍ୱର, ୯।୩(ଅନୁରାଧା ମହାରଣା)

କର୍ନାଟକରେ ବିଦେଶୀ ପର୍ଯ୍ୟଟକଙ୍କ ସହ ୨ ମହିଳାଙ୍କୁ ଗଣବଳାତ୍କାର ଓ ବିରୋଧ କରିବାକୁ ଯାଇ ଓଡିଆ ଯୁବକଙ୍କୁ ହତ୍ୟା ଘଟଣାରେ ଭାଜପା ରାଜ୍ୟ ଉପସଭାପତି ବିରଞ୍ଚି ନାରାୟଣ ତ୍ରିପାଠୀ କଂଗ୍ରେସକୁ କଡ଼ା ସମାଲୋଚନା କରିଛନ୍ତି। ସେ କହିଛନ୍ତି, ଅନ୍ତର୍ଜାତୀୟ ମହିଳା ଦିବସ ପାଳନ କରାଯାଉଥିବାବେଳେ କଂଗ୍ରେସ ଶାସିତ କର୍ନାଟକ ପ୍ରଦେଶରୁ ଆସିଥିବା ଏକ ଦୁଃଖଦ ଖବର ସମସ୍ତଙ୍କୁ ବ୍ୟଥିତ କରିଥିଲା। ପର୍ଯ୍ୟଟନସ୍ଥଳ ବୁଲିବାକୁ କର୍ନାଟକ ଯାଇଥିବା ୨ଜଣ ମହିଳାଙ୍କୁ ଅଭିଯୁକ୍ତମାନେ ବଳାତ୍କାର କରିବା ସହ କନ୍ଧମାଳ ଜିଲାର ଜଣେ ଯୁବକକୁ କେନାଲକୁ ଠେଲି ହତ୍ୟା କରିଛନ୍ତି। ଏହା ଅତ୍ୟନ୍ତ ନିନ୍ଦନୀୟ ଓ ଲଜ୍ଜାଜନକ। ଏହି ଅମାନବୀୟ ଘଟଣାରେ ୩ଜଣ ସାମିଲ ଥିବାବେଳେ ବର୍ତ୍ତମାନ ସୁଦ୍ଧା ଅପରାଧୀଙ୍କୁ ଗିରଫ କରିବାରେ କର୍ନାଟକ ସରକାର ବିଫଳ ହୋଇଛନ୍ତି। ଅନ୍ୟପଟେ ଓଡିଶାରେ ମହିଳା ସୁରକ୍ଷାକୁ ପ୍ରସଙ୍ଗ କରି ରାଜ୍ୟ ସରକାରଙ୍କୁ ପ୍ରଶ୍ନ କରୁଥିବା କଂଗ୍ରେସ ଦଳ କର୍ନାଟକ ପ୍ରସଙ୍ଗରେ ସମବେଦନା ଜଣାଇ ଦୁଃଖ ପ୍ରକାଶ କରିବା ତ ବହୁ ଦୂର କଥା, ସାମାନ୍ୟତମ ନିନ୍ଦା ମଧ୍ୟ କରିନାହାନ୍ତି। ଓଡିଶାର ଜଣେ ମଧ୍ୟ କଂଗ୍ରେସ ନେତା ପାଟି ଖୋଲିନାହାନ୍ତି । କଂଗ୍ରେସ ଦଳର ଏଭଳି ଦୋମୁହାଁ ନୀତି ନିଜ ଚେହେରାର ଅସଲ ମୁଖା ଖୋଲିଦେଇଛି। ବାସ୍ତବରେ ନିଜ ଅସ୍ତିତ୍ୱ ବଞ୍ଚାଇ ରଖିବା ପାଇଁ ଓଡିଶାରେ କଂଗ୍ରେସ ନେତାମାନେ ପ୍ରତିଦିନ ଡ୍ରାମାବାଜି କରୁଛନ୍ତି ବୋଲି ତ୍ରିପାଠୀ କହିଛନ୍ତି।

କୁଶାସନ ପରେ ଏବେ ଦୁଃଶାସନ: କଂଗ୍ରେସ

ଖବରଦାତା ସମ୍ମିଳନୀରେ ଉପସ୍ଥିତ କଂଗ୍ରେସର ନେତାମାନେ।

ସମ୍ବଲପୁର, ୯।୩(ଭବାନୀ ଶଙ୍କର ଭୋଇ)

- ■୮ ମାସରେ ୫୪ ଗଣବଳାତ୍କାର, ୨ ଛାତ୍ରୀ ମା' ହୋଇଛନ୍ତି
- ■ ଆଇନଶୃଙ୍ଖଳାର ବିଫଳତା ବିରୋଧରେ ୧୦ରେ ଗଣବିକ୍ଷୋଭ

ରାଜ୍ୟରେ ମହିଳା ସୁରକ୍ଷା ଏବଂ ବିକାଶର ସ୍ଲୋଗାନ ଦେଇ ଶାସନକୁ ଆସିଥିବା ଭାଜପା ସରକାରର ୮ ମାସର ଶାସନକାଳରେ ମହିଳା ହିଂସା ଘଟଣା ସୀମା ଟପିଛି। ରବିବାର ସମ୍ବଲପୁର ସରକାରୀ ବସ୍‌ଷ୍ଟାଣ୍ଡସ୍ଥିତ ଜିଲା କଂଗ୍ରେସ କାର୍ଯ୍ୟାଳୟରେ ଏକ ଖବରଦାତା ସମ୍ମିଳନୀରେ ଦଳ ପକ୍ଷରୁ ଏଭଳି ଅଭିଯୋଗ କରାଯାଇଛି।

ରାଜ୍ୟରେ ୨୪ ବର୍ଷର କୁଶାସନ ଯିବା ପରେ ଏବେ ଦୁଃଶାସନ ଯୋଗୁ ମହିଳାମାନେ ଅସୁରକ୍ଷିତ ଅବସ୍ଥାରେ ଦିନ କାଟୁଛନ୍ତି ବୋଲି ବରିଷ୍ଠ ନେତା ସୁରେଶ୍ୱର ମିଶ୍ର କହିଛନ୍ତି। ଡବଲ ଇଞ୍ଜିନ ସରକାରରେ ଗତ ୮ ମାସ ଭିତରେ ୫୪ଟି ଗଣବଳାତ୍କାର ଘଟଣା ସହ ୨ ଛାତ୍ରୀ ମା' ହେବା ଘଟଣା ସରକାରଙ୍କ ଆଇନଶୃଙ୍ଖଳାର ବିଫଳତାକୁ ପଦାରେ ପକାଇଛି ବୋଲି ସେ କହିଛନ୍ତି। ତେଣୁ ମହିଳାଙ୍କ ସୁରକ୍ଷା ଓ ସମ୍ମାନ ପାଇଁ ଜିଲା କଂଗ୍ରେସ ପକ୍ଷରୁ ସୋମବାର ଜିଲାପାଳ ଅଫିସ ଘେରାଉ କରିବା ନେଇ ଦଳ ପକ୍ଷରୁ ଆହ୍ୱାନ ଦିଆଯାଇଛି। ସୁଭଦ୍ରା ଯୋଜନାରେ ଟଙ୍କା ବାଣ୍ଟି ମହିଳାଙ୍କ ବିକାଶ କଥା ପ୍ରଚାର କରୁଥିବା ମୋହନ ସରକାର ନାରୀ ସୁରକ୍ଷା ଦିଗରେ ମୌନ ରହଛନ୍ତି। ସମ୍ବଲପୁର, ଦେବଗଡ଼ ଓ ବରଗଡ଼ ଧନୁଯାତ୍ରା ସମୟରେ ମହିଳାଙ୍କ ପ୍ରତି ଗଣବଳାତ୍କାର ଘଟଣା ରାଜ୍ୟବାସୀଙ୍କ ଭିତରେ ଆଲୋଡ଼ନ ସୃଷ୍ଟି କରିଛି ବୋଲି ଦଳର ସମ୍ବଲପୁର ବିଧାନସଭା ପ୍ରାର୍ଥୀ ଦୁର୍ଗା ପାଢ଼ୀ ଅଭିଯୋଗ କରିଛନ୍ତି। ରାଜ୍ୟରେ ମହିଳାମାନେ ଅସୁରକ୍ଷିତ, ଛାତ୍ରୀମାନେ କୁଆଁରୀ ମା' ହେବା ସାମଗ୍ରିକ ପ୍ରଶାସନିକ ବ୍ୟବସ୍ଥାକୁ ଲଜ୍ଜିତ କରିଛି ବୋଲି ଦଳର ରେଙ୍ଗାଲି ବିଧାନସଭା ପ୍ରାର୍ଥୀ ଦିଲୀପ ଦୁଗିଆ କହିଥିଲେ। ଗତ ୮ ମାସ ମଧ୍ୟରେ ରାଜ୍ୟରେ ୧୬ ଶହ ଏଫ୍‌ଆଇଆର୍ ପଞ୍ଜୀକୃତ ହେବା ରାଜ୍ୟର ଶାସନବ୍ୟବସ୍ଥା ପ୍ରତି କୁଠାରାଘାତ ବୋଲି କଂଗ୍ରେସ ଅଭିଯୋଗ କରିଛି। ସୋମବାର ଜିଲା କଂଗ୍ରେସ କାର୍ଯ୍ୟାଳୟରୁ ଏକ ଶୋଭାଯାତ୍ରା ବାହାରି ଜିଲାପାଳଙ୍କ କାର୍ଯ୍ୟାଳୟ ଆଗରେ ପ୍ରତିବାଦ କରାଯିବ ବୋଲି ଜିଲା କଂଗ୍ରେସ ସଭାପତି ଜୟଶଙ୍କର ମିଶ୍ର ଖବରଦାତା ସମ୍ମିଳନୀରେ ସୂଚନା ଦେଇଛନ୍ତି। ଏହି ସମ୍ମିଳନୀରେ କାର୍ଯ୍ୟକ୍ରମ ପର୍ଯ୍ୟବେକ୍ଷକ ହମିଦ୍ ହୁସେନ୍, କୁଚିଣ୍ଡା ବିଧାନସଭା ପ୍ରାର୍ଥୀ କେଦାର ବେରିହା, ବୁର୍ଲା ଟାଉନ ସଭାପତି ଗିରିଜା ନାୟକ, ହୀରାକୁଦ ଟାଉନ ସଭାପତି ରବି ରାଉତ, ମହିଳା କଂଗ୍ରେସ ସଭାପତି ବିଜୟଲକ୍ଷ୍ମୀ ବେହେରା, ସେବାଦଳ ସଭାପତି ବିନୋଦିନୀ ଦିପ ପ୍ରମୁଖ ଉପସ୍ଥିତ ଥିଲେ।

ଦିଲ୍ଲୀଠାରେ ରବିବାର ଏକ କାର୍ଯ୍ୟକ୍ରମରେ ମୁଖ୍ୟମନ୍ତ୍ରୀ ରେଖା ଗୁପ୍ତା ପୂର୍ବତନ ଭାଜପା ନେତା ସ୍ୱର୍ଗତ ଅରୁଣ ଜେଟ୍‌ଲୀଙ୍କ ସ୍ତ୍ରୀ ସଙ୍ଗୀତା ଜେଟ୍‌ଲୀଙ୍କୁ ଭେଟୁଛନ୍ତି।

ବିଧାୟକ ସାରଦା ପ୍ରଧାନଙ୍କ ଗିରଫ ଦାବିକଲା ବିଜେଡି

ଭୁବନେଶ୍ୱର, ୯।୩(ଅନୁରାଧା ମହାରଣା)

ମାହାଙ୍ଗା ନିର୍ବାଚନ ମଣ୍ଡଳୀ ଅନ୍ତର୍ଗତ ପୋଡାମରାଇ ପଞ୍ଚାୟତର ପଞ୍ଚାୟତ ସମିତି ସଭ୍ୟା ସୋନାଲି ପ୍ରିୟଦର୍ଶିନୀ ରାଉତଙ୍କ ଉପରେ ଆକ୍ରମଣ ଘଟଣାକୁ ନେଇ ରାଜ୍ୟ ସରକାରଙ୍କୁ ଟାର୍ଗେଟ କରିଛି ବିଜେଡି। ଏହି ଘଟଣାରେ ମାହାଙ୍ଗା ସ୍ୱାଧୀନ ବିଧାୟକ ସାରଦା ପ୍ରଧାନଙ୍କ ସମ୍ପୃକ୍ତି ଅଭିଯୋଗ ଅଣାଯାଇ ତାଙ୍କୁ ଗିରଫ ଦାବି କରାଯାଇଛି। ଶଙ୍ଖ ଭବନଠାରେ ରବିବାର ଆୟୋଜିତ ଖବରଦାତା ସମ୍ମିଳନୀରେ ଦଳର ମୁଖପାତ୍ର ଡ. ଲେଖାଶ୍ରୀ ସାମନ୍ତସିଂହାର କହିଛନ୍ତି, ଶନିବାର ପୋଡାମରାଇ ପଞ୍ଚାୟତର ସମିତି ସଭ୍ୟା ସୋନାଲି ନିଜ ଘରେ ଥିବା ସମୟରେ ମାହାଙ୍ଗା ବିଧାୟକ ସାରଦାଙ୍କ ୪ଜଣ ସମର୍ଥକ ତାଙ୍କ ଘରେ ପଶି ଅତର୍କିତ ଆକ୍ରମଣ କରିଥିଲେ। ବିଧାୟକ ପ୍ରଧାନଙ୍କ ବିରୋଧରେ ଗଲେ ପରିଣାମ ଭୟଙ୍କର ହେବ ବୋଲି ଧମକ ଦେବା ସହିତ ତାଙ୍କ ମୁହଁକୁ କାଳିରେ ପିଟି ଦେଇ ମଙ୍ଗଳ ସୂତ୍ର ଟାଣି ଛିଣ୍ଡାଇ ଦେଇଥିଲେ। ଏହି ଆକ୍ରମଣରେ ଆହତ ହୋଇ ସୋନାଲି କଟକ ବଡ଼ ମେଡିକାଲରେ ଚିକିତ୍ସିତ ହୋଇଛନ୍ତି। ସେ କହିଛନ୍ତି, ପ୍ରଧାନ ମାହାଙ୍ଗାର ବିଧାୟକ ଭାବେ ନିର୍ବାଚିତ ହେବା ପରଠାରୁ ତାଙ୍କ ସମର୍ଥକଙ୍କ ଉତ୍ପାତ କାରଣରୁ ମାହାଙ୍ଗା ଅଶାନ୍ତ ହୋଇ ପଡିଛି। ବିଜୁ ପଟ୍ଟନାୟକଙ୍କ ଜୟନ୍ତୀର ପୂର୍ବ ସନ୍ଧ୍ୟାରେ ବିଧାୟକଙ୍କ ସମର୍ଥକଙ୍କ ଦ୍ୱାରା ବିଜୁ ବାବୁଙ୍କ ପ୍ରତିମୂର୍ତ୍ତିର ମୁଣ୍ଡ କାଟି ଦିଆଯାଇଥିଲା, ଯାହାକୁ ନେଇ ତୀବ୍ର ଉତ୍ତେଜନା ପ୍ରକାଶ ପାଇଥିଲା। ଶାରଦାଙ୍କର ଭାଜପା ସହିତ କି ସମ୍ପର୍କ ରହିଛି, ତାହା ସମସ୍ତେ ଭଲ ଭାବେ ଜାଣନ୍ତି। ଏବେ ସମର୍ଥକଙ୍କୁ ଲଗାଇ ସମିତି ସଭ୍ୟାଙ୍କ ଉପରେ ମରଣାନ୍ତକ ଆକ୍ରମଣ ରକ୍ଷକ ଭକ୍ଷକ ସାଜିବା ସଦୃଶ୍ୟ ହୋଇଛି। ଏହି ଘଟଣାକୁ ବିଜେଡି ଦୃଢ଼ ନିନ୍ଦା କରିବା ସହିତ ବିଧାୟକ ପ୍ରଧାନଙ୍କ ଗିରଫ ଦାବି କରୁଛି ବୋଲି ଡ. ସାମନ୍ତସିଂହାର କହିଛନ୍ତି।

Business

ଭୁବନେଶ୍ୱର ବରମୁଣ୍ଡା ପଡ଼ିଆଠରେ ୩ୟ ଓଡ଼ିଶା ଖଣି ଓ ଭିତ୍ତିଭୂମି ଅନ୍ତର୍ଜାତୀୟ ପ୍ରଦର୍ଶନୀ ରବିବାର ଉଦ୍‌ଯାପିତ ହୋଇଯାଇଛି। ଏହି ଅବସରରେ ରାଜ୍ୟପାଳ ହରିବାବୁ କମ୍ଭମପାଟିଙ୍କ ସମେତ ଅନ୍ୟମାନେ ଉପସ୍ଥିତ ଅଛନ୍ତି

ବିଏମ୍‌ଏଫର ନୂତନ ଉତ୍ପାଦ

ନୂଆଦିଲ୍ଲୀ, ୯।୩

ବନ୍ଧନ ମ୍ୟୁଚୁଆଲ ଫଣ୍ଡ (ବିଏମ୍‌ଏଫ) ର ନୂତନ ଉତ୍ପାଦ 'ଦ ଇକ୍ୱାଲ କାଲ୍‌କୁଲେଟର'ର ଶୁଭାରମ୍ଭ ନିକଟରେ ହୋଇଯାଇଛି। ଏପରିକି ଚଳିତ ବର୍ଷର ଅନ୍ତର୍ଜାତୀୟ ମହିଳା ଦିବସ ଅବସରରେ ଏହି ନୂତନ ଉତ୍ପାଦକୁ ଆରମ୍ଭ କରାଯାଇଛି। ବିଶେଷ କରି ଏହା ଏକ ଅନ୍‌ଲାଇନ ଟୁଲ ହୋଇଥିଲାବେଳେ କ୍ୟାରିୟର କ୍ଷେତ୍ରରେ ବ୍ୟବଧାନକୁ ଆକଳନ କରି ବନ୍ଧନ ମ୍ୟୁଚୁଆଲ ଫଣ୍ଡର 'ଦ ଇକ୍ୱାଲ କାଲ୍‌କୁଲେଟର' ଜଣଙ୍କୁ ଆତ୍ମବିଶ୍ୱାସ ସହ ନିଜର ଆର୍ଥିକ ଭବିଷ୍ୟତ ପାଇଁ ଯୋଜନା ପ୍ରସ୍ତୁତ କରିବାରେ ସାହାଯ୍ୟ କରିଥାଏ। ଏ ସମ୍ପର୍କରେ ବନ୍ଧନ ଏଏମ୍‌ସିର ସିଇଓ ବିଶାଲ କପୁର କହିଛନ୍ତି, ବନ୍ଧନ ମ୍ୟୁଚୁଆଲ ଫଣ୍ଡରେ ଆମେ ବିଶ୍ୱାସ କରୁ ଯେ ଆର୍ଥିକ ସ୍ୱାଧୀନତା ଜୀବନର ବିଭିନ୍ନଗୁଡ଼ିକ ଦ୍ୱାରା ପ୍ରଭାବିତ ହେବା ଉଚିତ ନୁହେଁ।

ଦୀପକଙ୍କୁ ଉଦୀୟମାନ ସାଇବର ସୁରକ୍ଷା ଉଦ୍ୟୋଗୀ ସମ୍ମାନ

ଭୁବନେଶ୍ୱର, ୯।୩

ଦେଶର ପ୍ରମୁଖ ଷ୍ଟାର୍ଟଅପ ତଥା ସାଇବର ସୁରକ୍ଷା ସମାଧାନ ସଂସ୍ଥା ଥ୍ରେଟସିସ୍ ଟେକ୍ନୋଲୋଜିଜର ପ୍ରତିଷ୍ଠାତା ତଥା ସିଇଓ ଦୀପକ କୁମାର ନାଥଙ୍କୁ ନିକଟରେ ଆଉ ଏକ ଜାତୀୟସ୍ତରର ସମ୍ମାନ ମିଳିଛି। ଏପରିକି ସାଇବର ସୁରକ୍ଷା କ୍ଷେତ୍ରରେ ତାଙ୍କର ଉଲ୍ଲେଖନୀୟ ଅବଦାନକୁ ସ୍ୱୀକୃତି ସହ ଆଇଟିଏନଓ ବିଜ୍‌ନେସ କନ୍‌କ୍ଲେଭ-୨୦୨୫ରେ ଦୀପକ କୁମାର ନାଥଙ୍କୁ ସାଇବର ସୁରକ୍ଷାରେ ଉଦୀୟମାନ ଉଦ୍ୟୋଗୀ ପୁରସ୍କାର ପ୍ରଦାନ କରାଯାଇଛି। ଉଲ୍ଲେଖଯୋଗ୍ୟ, ନୂଆଦିଲ୍ଲୀର ତାଜ ପ୍ୟାଲେସଠାରେ ଆୟୋଜିତ ସ୍ୱତନ୍ତ୍ର ସମ୍ମାନ ସମାରୋହ ଉତ୍ସବରେ ଦୀପକ କୁମାର ନାଥଙ୍କୁ 'ସାଇବର ସୁରକ୍ଷା କ୍ଷେତ୍ରରେ ଉଦୀୟମାନ ଉଦ୍ୟୋଗୀ ସମ୍ମାନ' ପ୍ରଦାନ କରାଯାଇଛି। ଏହି ଅବସରରେ ଅରୁଣାଚଳ ପ୍ରଦେଶର ରାଜ୍ୟପାଳ ଲ୍ୟୁଟ୍‌ନାଣ୍ଟ ଜେନେରାଲ କେ. ଟି. ପରନାୟକ, ପିଭିଏସଏମ୍, ୟୁଓାଇଏସ୍‌ଏମ୍, ୱାଇଏସଏମର ସଭାପତି ଏବଂ ସିଓଓ ରୋହିତ ଚଡ୍ଢା ପ୍ରମୁଖ ଅତିଥି ଭାବେ ଯୋଗ ଦେଇ ଦୀପକଙ୍କୁ ଏହି ପୁରସ୍କାର ପ୍ରଦାନ କରିଥିଲେ।

ଅଶ୍ୱିନୀ ହସ୍ପିଟାଲରେ ମିଶୋ ଟିକେଆର ଅସ୍ତ୍ରୋପଚାର

ଭୁବନେଶ୍ୱର, ୯।୩

ରାଜ୍ୟର ପ୍ରମୁଖ ଘରୋଇ ଚିକିତ୍ସାଳୟ ତଥା କଟକ ଅଶ୍ୱିନୀ ହସ୍ପିଟାଲରେ ପ୍ରଥମ ମିଶୋ ଟୋଟାଲ ନି ରିପ୍ଲେସମେଣ୍ଟ (ଟିକେଆର) ବା ସମ୍ପୂର୍ଣ୍ଣ ଆଣ୍ଠୁ ପ୍ରତିରୋପଣ ଅସ୍ତ୍ରୋପଚାର ସଫଳତାର ସହ ଶେଷ ହୋଇଛି। ଏପରିକି ଏକ ଐତିହାସିକ ଚିକିତ୍ସା ପୂର୍ବ ଭାରତ ଏବଂ ଅଶ୍ୱିନୀ ହସ୍ପିଟାଲର ପ୍ରଥମ ବୋଲି କୁହାଯାଉଛି। ଅପରପକ୍ଷରେ ହସ୍ପିଟାଲର ଅସ୍ଥିଶଲ୍ୟ ଏବଂ ଗଣ୍ଠି ପ୍ରତିରୋପଣ ଅସ୍ତ୍ରୋପଚାରର ବରିଷ୍ଠ ପରାମର୍ଶଦାତା ଡା. ସତ୍ୟନାରାୟଣ ବେହେରା ପୂର୍ବ ଭାରତର ପ୍ରଥମ ମିଶୋ ସମ୍ପୂର୍ଣ୍ଣ ଆଣ୍ଠୁ ପ୍ରତିରୋପଣ ଅସ୍ତ୍ରୋପଚାର ସଫଳତାର ସହିତ କରିଛନ୍ତି। ଏହି ଅଗ୍ରଣୀ ପ୍ରକ୍ରିୟା ଅସ୍ଥିଶଲ୍ୟ କାରଣରୁ ଗୁରୁତର ଆଣ୍ଠୁ ଯନ୍ତ୍ରଣାରେ ପୀଡିତ ୬୫ ବର୍ଷୀୟ ରୋଗୀ ହେମାପ୍ରୋଭା ମାଲ୍ଲାଙ୍କଠାରେ କରାଯାଇଥିଲା। ସେହିଭଳି ଡା ବେହେରା କହିଛନ୍ତି, ରୋଗୀଙ୍କ ଲାଭ ପାଇଁ, ଆମେ ମିଶୋ ରୋବୋଟିକ୍ ସିଷ୍ଟମ ବ୍ୟବହାର କରି ଆଣ୍ଠୁ ପ୍ରତିରୋପଣ ପାଇଁ ସବୁଠାରୁ ଉନ୍ନତ କୌଶଳ ବ୍ୟବହାର କରିଛୁ। ଏହି ପ୍ରଯୁକ୍ତିବିଦ୍ୟା ମାଧ୍ୟମରେ ପ୍ରାପ୍ତ କଟାଗୁଡ଼ିକର ଅସାଧାରଣ ସଠିକତା ଏବଂ ଠିକ୍ ସନ୍ତୁଳିତ ଉନ୍ନତ ଅସ୍ତ୍ରୋପଚାର ପରବର୍ତ୍ତୀ ଆରୋଗ୍ୟ ଲାଭ ଏବଂ ଦୀର୍ଘକାଳୀନ ସଫଳତା ସୁନିଶ୍ଚିତ କରିଥାଏ। ସେହିପରି ଉନ୍ନତ ରୋବୋଟିକ୍-ସହାୟତା ଅସ୍ତ୍ରୋପଚାର ଯେଉଁଥିରେ ଏକ ସମ୍ପୂର୍ଣ୍ଣ ସ୍ୱୟଂଚାଳିତ ରୋବୋଟ୍ ଯାହା କି ଅସାଧାରଣ ସଠିକତା ସୁନିଶ୍ଚିତ କରୁଥିବା ଅତ୍ୟାଧୁନିକ ମିଶୋ ସିଷ୍ଟମ ବ୍ୟବହାର କରାଯାଇଥିଲା। ମାଲ୍ଲା ତାଙ୍କ ଡାହାଣ ଆଣ୍ଠୁରେ ଏକ ରୋବୋଟିକ୍ ଆଣ୍ଠୁ ପ୍ରତିରୋପଣ କରିଥିଲେ ଏବଂ ବର୍ତ୍ତମାନ ଆରୋଗ୍ୟ ଲାଭ କରୁଛନ୍ତି।

ଓସ୍‌ମେ ମହିଳା ଶାଖା ପକ୍ଷରୁ 'ହରଷ୍ଟୋରି'

ଭୁବନେଶ୍ୱର, ୯।୩ (ଅଭୟ ଦାଶ)

ଓସମେର ମହିଳା ଶାଖା ପକ୍ଷରୁ ରବିବାର ସ୍ୱସ୍ତି ପ୍ରିମିୟମଠାରେ 'ହରଷ୍ଟୋରି-୨୦୨୫'ନାମକ ଏକ ବିଶେଷ କାର୍ଯ୍ୟକ୍ରମ ଅନୁଷ୍ଠିତ ହୋଇଯାଇଛି। ହରଷ୍ଟୋରି-୨୦୨୫'କୁ ଏମ୍‌ଏସ୍‌ଏମ୍‌ଇ ନିର୍ଦ୍ଦେଶକ ପି.କେ. ଗୁପ୍ତା ଉଦଘାଟନ କରିଥିଲେ। ଏହି ଅବସରରେ ଉଇଜଡମ୍‌କୁଏଷ୍ଟର ପ୍ରତିଷ୍ଠାତା ଆୟୁଷି ସିଂ,ଓସ୍‌ମେ ମହିଳା ଶାଖା ଅଧ୍ୟକ୍ଷା ଜ୍ୟୋତିର୍ମୟୀ ମହାନ୍ତି, ସମ୍ପାଦିକା ଅନ୍ୱେଷା ରାଉତ, ମହିଳା ଶାଖାର ଉପାଧ୍ୟକ୍ଷା ଅମୃତା ପାତ୍ର, ଓସ୍‌ମେ ମହିଳା ଶାଖା ଖୋର୍ଦ୍ଧା ଚାପ୍ଟରର ଅଧ

ରାଜଧାନୀରେ ଏଟିଏମ୍ ଲୁଟେରାଙ୍କୁ ଏନ୍‌କାଉଣ୍ଟର

ଜଣେ ଗୁରୁତର, ୨ ଧରାପଡ଼ିଲେ

- ■ ରାଞ୍ଚି ପୋଲିସ ପାଇଁ ୱାଣ୍ଟେଡ୍ ଥିଲେ
- ■ ଘଟଣାସ୍ଥଳରୁ କାର୍, ପିସ୍ତଲ, ଗୁଳି ଆଦି ଜବତ
- ■ ୩ଦିନ ତଳେ ଓଡ଼ିଶା ଆସିଥିଲେ, ୨ ଅଭିଯୁକ୍ତ ଜେଲ ଗଲେ

ଭୁବନେଶ୍ୱର,୯।୩(ସତ୍ୟଜିତ୍ ରାଉତ)

ରାଜଧାନୀ ଭୁବନେଶ୍ୱରରେ କିଛିଦିନର ବ୍ୟବଧାନ ପରେ କମିଶନରେଟ୍ ପୋଲିସର ବନ୍ଧୁକ ପୁଣି ଗର୍ଜିଛି। କଟକ-ପୁରୀ ବାଇପାସ୍ ରୋଡ୍‌ର କେଶୁରା ନିକଟରେ ରବିବାର ଭୋର୍ ପ୍ରାୟ ୩ଟାରେ ଆନ୍ତଃରାଜ୍ୟ ଏଟିଏମ୍ ଲୁଟେରା ଗ୍ୟାଙ୍ଗ୍ ଓ ପୋଲିସ ଟିମ୍ ମୁହାଁମୁହିଁ ହୋଇଛନ୍ତି। ଏଟିଏମ୍ ଲୁଟ୍ ପାଇଁ ଏହି ଗ୍ୟାଙ୍ଗ୍ ଯୋଜନା କରୁଥିବା ବେଳେ ସ୍ପେଶାଲ ସ୍କ୍ୱାଡ୍‌କୁ ଦେଖି କାର୍‌ରେ ଖସି ପଳାଇବା ସମୟରେ ପୋଲିସ ଏନ୍‌କାଉଣ୍ଟର କରିଛି। ଉଭୟ ପକ୍ଷରୁ ଗୁଳି ବିନିମୟ ହୋଇଥିବାବେଳେ ଗ୍ୟାଙ୍ଗ୍‌ର ଜଣେ ସଦସ୍ୟ ପୋଲିସ ଏନ୍‌କାଉଣ୍ଟରରେ ଗୁରୁତର ଆହତ ହୋଇଛନ୍ତି। ସେ ହେଲେ ବିହାର ନବାଦା ଜିଲା ବାରିସାଲିଗଞ୍ଜ ଥାନା ଅଞ୍ଚଳର ଦୀପକ କୁମାର(୨୫)। ଦୀପକଙ୍କ ବାମଗୋଡ଼ରେ ଗୁଳି ବାଜିଥିବାବେଳେ ତାଙ୍କୁ ପ୍ରଥମେ କ୍ୟାପିଟାଲ ହସ୍ପିଟାଲ ଏବଂ ପରେ ଏମ୍‌ସରେ ଭର୍ତ୍ତି କରାଯାଇଛି। ଘଟଣାସ୍ଥଳରୁ ଦୀପକ ଓ ତାଙ୍କର ଦୁଇ ସହଯୋଗୀଙ୍କୁ ପୋଲିସ ଗିରଫ କରିଛି। ସେମାନେ ହେଲେ ବିହାର ନରହୋଦ ଅଞ୍ଚଳର ଦୀପକ କୁମାର ପାଣ୍ଡେ (୨୪) ଓ ଝାଡ଼ଖଣ୍ଡ ମୟୂରଖଣ୍ଡ ଅଞ୍ଚଳର ଅଭିଷେକ କୁମାର ସିଂ(୩୨)। ଘଟଣାସ୍ଥଳରୁ ଗୋଟିଏ ଟାଟା ହରିଆର୍ କାର୍, ଏକ ୭.୬୫ ଏମ୍‌ଏମ୍ ସେମିଅଟୋମେଟିକ୍ ପିସ୍ତଲ୍, ଗୁଳି, ନ୍ୟାୟ ସଂହିତା (ବିଏନ୍‌ଏସ୍) ଦଫା ୧୦୯(୧), ୧୩୨, ୩(୫) ଓ ଆର୍ମସ୍ ଆକ୍ଟର ଦଫା ୨୫, ୨୭, ୩୫ରେ ମାମଲା (ନଂ.୧୨୧/୨୦୨୫) ରୁଜୁ ସହ କାର୍ଯ୍ୟାନୁଷ୍ଠାନ ଗ୍ରହଣ କରାଯାଇଛି। ଦୁଇ ସହଯୋଗୀଙ୍କୁ କୋର୍ଟଚାଲାଣ କରାଯାଇଥିବା ବେଳେ ଜାମିନ ନାମଞ୍ଜୁର ପରେ ସେମାନଙ୍କୁ ବିଚାର ବିଭାଗୀୟ ହାଜତକୁ ପଠାଇ ଦିଆଯାଇଛି। ଗିରଫ ଅଭିଯୁକ୍ତମାନେ ରାଞ୍ଚି ପୋଲିସ ପାଇଁ ୱାଣ୍ଟେଡ୍ ଥିଲେ। ଏହି ଗ୍ୟାଙ୍ଗ୍‌ର ସଦସ୍ୟମାନେ ରାଜ୍ୟରୁ ରାଜ୍ୟ ବୁଲି ଏଟିଏମ୍ ହାଇଜାକ୍ କରି ଟଙ୍କା ଲୁଟୁଥିଲେ ବୋଲି ଖବରଦାତା ସମ୍ମିଳନୀରେ ପୋଲିସ କମିଶନର ଏସ୍. ଦେବଦତ୍ତ ସିଂ କହିଛନ୍ତି।

ଅଭିଯୁକ୍ତମାନେ ଓଡ଼ିଶାରେ ୪ଟି ମାମଲାରେ ସମ୍ପୃକ୍ତ। ସେଥିମଧ୍ୟରୁ ପୁରୀ କୁମ୍ଭାରପଡ଼ା ଥାନାରେ ଦୁଇଟି ଓ ଭୁବନେଶ୍ୱର ଲକ୍ଷ୍ମୀସାଗର ଓ ଶ୍ରୀଲିଙ୍ଗରାଜ ଥାନାରେ ଗୋଟିଏ ଲେଖାଏ ମାମଲା ରହିଛି। ଏହାବ୍ୟତୀତ ଏଯାଏ ବିହାରରେ ଦୁଇଟି ଓ ଝାଡ଼ଖଣ୍ଡରେ ଗୋଟିଏ ମାମଲା ଥିବା ଜଣାପଡ଼ିଛି। ଏହି ଗିରଫଦାରି ସଂକ୍ରାନ୍ତରେ ଅନ୍ୟ ରାଜ୍ୟ ପୋଲିସକୁ ମଧ୍ୟ ଖବର ଦିଆଯାଇଛି। ଅଭିଯୁକ୍ତମାନେ ଏଟିଏମ୍‌ରେ ଲୁଟ୍ କାରବାର କରୁଥିବାର ସିସିଟିଭି ଫୁଟେଜ୍ ଭାଇରାଲ ହୋଇଛି। ଶନିବାର ଭୋର୍‌ରେ ଅଭିଯୁକ୍ତମାନେ ପୁରୀରୁ ଭୁବନେଶ୍ୱର ଫେରି କେଶୁରା ନିକଟରେ ଏଟିଏମ୍ ଲୁଟ୍ ପାଇଁ ଯୋଜନା କରୁଥିବା ବେଳେ ସ୍ପେଶାଲ ସ୍କ୍ୱାଡ୍ ନଜରରେ ପଡ଼ିଥିଲେ। ପୋଲିସ ସେମାନଙ୍କୁ ପଚରାଉଚରା କରିବା ବେଳେ ହଠାତ୍ ଦୀପକ ଗୁଳିମାଡ଼ କରିଥିଲେ। ଆତ୍ମରକ୍ଷା ପାଇଁ ପୋଲିସ ପକ୍ଷରୁ ପାଲଟା ଗୁଳିମାଡ଼ ହୋଇଥିଲା ବୋଲି ସୂଚନା ଦିଆଯାଇଛି। ଫେବୃଆରୀ ୧୭ ତାରିଖ ଭୋର ସମୟରେ ବାଲିଅନ୍ତା ଥାନା ଅନ୍ତର୍ଗତ ରଙ୍ଗବଜାର ନିକଟକରେ ଏକ ଏନ୍‌କାଉଣ୍ଟର ହୋଇଥିଲା।

ଏଟିଏମ୍‌ରେ ଅଠା ଲଗାଇ ଗ୍ରାହକଙ୍କୁ ଫସାଉଥିଲେ

ଏହି ଗ୍ୟାଙ୍ଗ୍ ସୁରକ୍ଷାକର୍ମୀ ମୁତୟନ ନ ଥିବା ନିର୍ଦ୍ଦିଷ୍ଟ ଏଟିଏମ୍ କାଉଣ୍ଟରକୁ ଟାର୍ଗେଟ୍ କରୁଥିଲେ। କେହି ନ ଥିବା ବେଳେ ଏଟିଏମ୍ କାର୍ଡ ପଶାଯାଉଥିବା ସ୍ଥାନରେ ଜଣେ ଅଭିଯୁକ୍ତ ଅନ୍ୟ ଏକ କାର୍ଡ ଜରିଆରେ ଫେବିକୁଇକ୍ ଅଠା ଲଗାଉଥିଲେ। ଏଥିସହ ଏଟିଏମ୍ ମେଶିନରେ ଏକ ନମ୍ବରକୁ ହେଲ୍ପଲାଇନ୍ ଭାବେ ଛପାଇ ଦେଉଥିଲେ। ଏହାପରେ ଏଟିଏମ୍ ପାଖରେ ଛକି ରହୁଥିଲେ। ପରେ ଗ୍ରାହକ କାର୍ଡ ପୂରାଇ ଟଙ୍କା ଉଠାଇବା ପରେ କାର୍ଡ ଅଠାରେ ଲାଗି ରହିଯାଉଥିଲେ। ଯେଉଁ ଗ୍ରାହକ ହେଲ୍ପଲାଇନ୍‌କୁ କଲ୍ କରୁଥିଲେ, ସେମାନଙ୍କୁ ସାହାଯ୍ୟ କରିବା ଆଳରେ ଏଟିଏମ୍ ପିନ୍ ଏବଂ ଅନ୍ୟାନ୍ୟ ତଥ୍ୟ ହାସଲ କରିନେଉଥିଲେ। ଗ୍ରାହକମାନେ କାର୍ଡ ବିନା ଫେରିଯିବା ପରେ ଅଭିଯୁକ୍ତମାନେ ଟଙ୍କା ଉଠାଇ ନେଉଥିଲେ। ଅଭିଯୁକ୍ତମାନେ ପରେ ଧାରୁଆ ଛୁରି ଦ୍ୱାରା କାର୍ଡ ବାହାରକରି ଗ୍ରାହକଙ୍କଠାରୁ ହାସଲ କରିଥିବା ପାସ୍‌ୱାର୍ଡ ଦେଇ ପୁଣି ଉକ୍ତ କାର୍ଡ ପୂରାଇ ଟଙ୍କା ଉଠାଇ ନେଉଥିଲେ।

ଡାକ୍ତରଖାନାରୁ ଶିଶୁ ଚୋରି ଉଦ୍ୟମ, ମହିଳା ଗିରଫ

ବାରିପଦା,୯।୩ (ନୀଳାଦ୍ରି ବିହାରୀ ଦଣ୍ଡପାଟ)

ମୟୂରଭଞ୍ଜ ଜିଲା ବାରିପଦାସ୍ଥିତ ପଣ୍ଡିତ ରଘୁନାଥ ମୁର୍ମୁ ମେଡିକାଲ କଲେଜ ଓ ହସ୍ପିଟାଲରେ ପିଲା ଚୋରି ନେଇ ବାରିପଦା ଟାଉନ ଥାନାରେ ଅଭିଯୋଗ ହୋଇଛି। ଏହାକୁ ନେଇ ପୋଲିସ ଏକ ମାମଲା ରୁଜୁ କରି ଅଭିଯୁକ୍ତ ମହିଳାଙ୍କୁ ଗିରଫ କରିଛି। ମହିଳା ଜଣକ ହେଲେ ରାସଗୋବିନ୍ଦପୁର ଥାନା ଅଧୀନ ତୋଟାପଡ଼ା ଗ୍ରାମର ସନ୍ଧ୍ୟାରାଣୀ ମହାନ୍ତି।

ସୂଚନାଅନୁଯାୟୀ, ବାରିପଦା ପୌର ପରିଷଦ ୱାର୍ଡ ନଂ. ୨୦ ଶୁନଗଡ଼ିଆ ଅଞ୍ଚଳର ଶେଖ କମରୁଦ୍ଦିନଙ୍କ ସ୍ତ୍ରୀ ତୃତୀୟ ସନ୍ତାନ ପ୍ରସବ ନିମନ୍ତେ ବାରିପଦା ପିଆର୍‌ଏମ୍ ମେଡିକାଲର ସାତ ମହଲା କୋଠା ମହିଳା ଓ ଶିଶୁ ବିଭାଗରେ ଶନିବାର ଭର୍ତ୍ତି ହୋଇଥିଲେ। ତାଙ୍କର ୨ ଶିଶୁକନ୍ୟାକୁ ଧରି ସ୍ୱାମୀ ଶେଖ କମରୁଦ୍ଦିନ ମଧ୍ୟ ଡାକ୍ତରଖାନା ଶଯ୍ୟା ନିକଟରେ ରହୁଥିଲେ। ଶନିବାର ବିଳମ୍ବିତ ରାତିରେ ଶେଖ୍ କମରୁଦ୍ଦିନ ବାହାରକୁ ଯାଇ ଫେରିବା ପରେ ୨ ଶିଶୁଙ୍କୁ ବେଡ୍ ପାଖରେ ପାଇ ନ ଥିଲେ। ଏ ନେଇ ତୁରନ୍ତ ସମ୍ପର୍କୀୟଙ୍କୁ ଖବର ଦେବା ସହ ସୁରକ୍ଷାକର୍ମୀଙ୍କୁ ଅବଗତ କରିଥିଲେ। ସମସ୍ତେ ମିଶି ଶିଶୁ ଦ୍ୱୟଙ୍କୁ ଖୋଜିଖୋଜି କରିବା ପରେ ଡାକ୍ତରଖାନାର ଉପର ୬ ମହଲାରେ ଜଣେ ଅପରିଚିତ ମହିଳା ପିଲାଙ୍କୁ ଧରି ନେଉଥିବାର ଦେଖିବାକୁ ପାଇଥିଲେ। ସେଠାରୁ ପିଲାଙ୍କୁ ଉଦ୍ଧାର କରିବା ସହ ମହିଳାଙ୍କୁ ଡାକ୍ତରଖାନା ଫାଣ୍ଡିରେ ଜିମା ଦେଇଥିଲେ। କମରୁଦ୍ଦିନଙ୍କ ଅଭିଯୋଗ ଆଧାରରେ ବାରିପଦା ଟାଉନ ଥାନାରେ ଏକ ମାମଲା (ନଂ.୧୪୧/୨୫) ରୁଜୁ ହୋଇଛି।

ନାଳରୁ ମିଳିଲା ବୃଦ୍ଧଙ୍କ ମୃତଦେହ, ହତ୍ୟା ଅଭିଯୋଗ

କାଳିଆପାଣି,୯।୩(ଅସିତ ମହାନ୍ତ)

ଯାଜପୁର ଜିଲା କାଳିଆପାଣି ଥାନା ଅନ୍ତର୍ଗତ ଡମଶାଳ ନାଳକୂଳରେ ଜଣେ ବୃଦ୍ଧଙ୍କୁ ହତ୍ୟା କରି ପାଣିକୁ ଫିଙ୍ଗି ଦିଆଯାଇଥିବା ଅଭିଯୋଗ ହୋଇଛି। ପୋଲିସ ମୃତଦେହ ଜବତ କରି ବ୍ୟବଚ୍ଛେଦ ପାଇଁ ପଠାଇ ଘଟଣାର ତଦନ୍ତ ଆରମ୍ଭ କରିଛି। ମୃତକ ହେଲେ ଉକ୍ତ ଥାନା ଅନ୍ତର୍ଗତ ଭିମଟାଙ୍ଗର ଗ୍ରାମର ଉପେନ୍ଦ୍ର ମହାନ୍ତ(୬୫)। ଶନିବାର ସନ୍ଧ୍ୟାରେ ସେ ଢେଙ୍କାନାଳ ଜିଲା କଙ୍କଡ଼ାହାଡ଼ ବ୍ଲକର ଗୋଡ଼ିସାହି ଗ୍ରାମକୁ ଯାଇଥିଲେ। ହେଲେ ଘରକୁ ଫେରି ନ ଥିଲେ। ବିଳମ୍ବ ହେବାରୁ ପରିବାର ଲୋକେ ତାଙ୍କୁ ବିଭିନ୍ନ ସ୍ଥାନରେ ଖୋଜାଖୋଜି କରିଥିଲେ। ହେଲେ ପାଇ ନ ଥିଲେ।

ରବିବାର ସକାଳୁ ତାଙ୍କ ପୁଅ ରଞ୍ଜନ ମହାନ୍ତ ବିଭିନ୍ନ ସ୍ଥାନରେ ପଚରାଉଚରା କରିବା ପରେ ଗୋଡ଼ିସାହି ଆଡୁ ଆସି ଡମଶାଳ ମିଶୁଥିବା ନାଳରେ ମୃତଦେହ ପଡ଼ିଥିବା ଖବର ପାଇଥିଲେ। ରଞ୍ଜନ ଘଟଣାସ୍ଥଳରେ ପହଞ୍ଚି ପୋଲିସକୁ ଖବର ଦେଇଥିଲେ। କାଳିଆପାଣି ଥାନା ଅଧିକାରୀ ଶିବଚରଣ ବେହେରାଙ୍କ ନିର୍ଦ୍ଦେଶକ୍ରମେ ଏସ୍‌ଆଇ ଜ୍ୟୋତି ମହାପାତ୍ର ଏକ ଟିମ ସହ ପହଞ୍ଚି ପ୍ରାଥମିକ ତଦନ୍ତ କରିଥିଲେ। ଘଟଣାଟି ଢେଙ୍କାନାଳ ଓ ଯାଜପୁର ଜିଲା ସୀମାନ୍ତରେ ହୋଇଥିବାରୁ କଙ୍କଡ଼ାହାଡ଼ ଥାନାକୁ ଖବର ଦିଆଯାଇଥିଲା। ଏହାପରେ କଙ୍କଡ଼ାହାଡ଼ ଥାନା ଅଧିକାରୀ କଳ୍ପନା ବେହେରା ପହଞ୍ଚିଥିଲେ। ଉଭୟ ଅଧିକାରୀଙ୍କ ଉପସ୍ଥିତିରେ ମୃତଦେହ ଜବତ କରାଯାଇଥିଲା। ଘଟଣା କଙ୍କଡ଼ାହାଡ଼ ଥାନା ସୀମାରେ ହୋଇଥିବାରୁ କଙ୍କଡ଼ାହାଡ଼ ଥାନା ଅଧିକାରୀ ନଂ.୫୯/୨୫ରେ ମାମଲା ରୁଜୁ କରି ଅଧିକ ତଦନ୍ତ କରୁଥିବା ପ୍ରକାଶ କରିଛନ୍ତି। ଏହା ଏକ ହତ୍ୟା ଘଟଣା ବୋଲି ପ୍ରାଥମିକ ତଦନ୍ତରୁ ଉଭୟ ଅଧିକାରୀ ସନ୍ଦେହ କରିଥିବା କହିଛନ୍ତି।

ବାପାଙ୍କୁ କୁରାଢ଼ିରେ ହାଣି ହତ୍ୟା

କୁତ୍ରା,୯।୩ (ଦେବାଶିଷ ସାହୁ)

ସୁନ୍ଦରଗଡ଼ ଜିଲା କୁତ୍ରା ବ୍ଲକ ନୂଆଗାଁ ପଞ୍ଚାୟତର ଛୁରିଚଖା ଗ୍ରାମରେ ଶନିବାର ରାତିରେ ପୁଅର କୁରାଢ଼ି ଚୋଟରେ ବାପାଙ୍କ ମୃତ୍ୟୁ ଘଟିଛି। ମୃତକ ହେଲେ ସୁରାନୁସ ଟେଟେ(୬୨)। ଏନେଇ ଗ୍ରାମର ଆଶାକର୍ମୀ ପ୍ରେସିଟ ଟପ୍ପୋ (୫୩) କୁତ୍ରା ଥାନାରେ ଲିଖିତ ଅଭିଯୋଗ କରିଥିଲେ। ପୋଲିସ କେସ୍ ନଂ. ୪୩/୨୫ରେ ମାମଲା ରୁଜୁ କରି ଅଭିଯୁକ୍ତ ପୁଅ ସୁରଜ ଟେଟେ(୨୫)ଙ୍କୁ ଅଟକ ରଖି ପଚରାଉଚରା କରୁଛି। ପୋଲିସ ଓ ସାଇଣ୍ଟିଫିକ୍ ଟିମ ଘଟଣାସ୍ଥଳରେ ପହଞ୍ଚି ତଦନ୍ତ କରିବା ସହିତ ମୃତଦେହକୁ ଜବତ କରି ବ୍ୟବଚ୍ଛେଦ ପାଇଁ ପଠାଇଛି। ମିଳିଥିବା ସୂଚନା ଅନୁଯାୟୀ, ମହୁଲ ବିକାକୁ କେନ୍ଦ୍ରକରି ଶନିବାର ରାତିରେ ସୁରାନୁସ ଓ ପୁଅ ସୁରଜଙ୍କ ମଧ୍ୟରେ ପାଟିତୁଣ୍ଡ ହୋଇଥିଲା। ଏଥିରେ ଉତ୍କ୍ଷିପ୍ତ ହୋଇ ସୁରଜ ବାପାଙ୍କ ମୁଣ୍ଡକୁ କୁରାଢ଼ିରେ ଆକ୍ରମଣ କରିଥିଲେ। ଘଟଣାସ୍ଥଳରେ ହିଁ ସୁରାନୁସଙ୍କର ମୃତ୍ୟୁ ଘଟିଥିଲା।

GOVT. OF ODISHA
No. O-1575

OFFICE OF THE CHIEF CONSTRUCTION ENGINEER, RURAL WORKS CIRCLE, KEONJHAR

email: se_nerwkjr@rediffmail.com

e-Procurement Notice for Road with Bridge Work under MMSY-TRIP

No. 1112 — Bid Identification No. - NCB-39/RWCKJR/2024-25 — Date: 03.03.25

1. Name of the Work : Construction and Maintenance of road under MMSY-TRIP in the District of Keonjhar
2. No. of Work : 01 (One) No.
3. Estimated Cost : As per Annexure in NIT
4. Class of Contractor (Eligible) : As per Annexure in NIT
5. Period of Completion : As per Annexure in NIT
6. Other details :

Procurement Officer	Bid Identification No.	Availability of tender Online for Bidding		Last date & time of seeking tender clarification	Date & time of Opening of Tender in O/o. C.C.E., R.W. Circle, Keonjhar	
		From	To		Technical Bid	Financial Bid
1	2	3	4	5	6	7
Chief Construction Engineer, Rural Works Circle, Keonjhar	NCB-39/ RWCKJR/ 2024-25	Dt.10.03.25 at 11.00 A.M.	Dt.24.03.25 upto 5.00 P.M.	Dt.21.03.25 upto 5.00 P.M.	Dt.25.03.25 at 11.00 A.M.	Will be intimated later

• Further details can be seen from the website: www.tendersorissa.gov.in.

OIPR-25177/11/0053/2425 — Sd./- Chief Construction Engineer, R.W. Circle, Keonjhar

GOVERNMENT OF ORISSA

OFFICE OF THE NOTIFIED AREA COUNCIL, KODALA

Odisha, Pin - 761032, E-Mail : nackodala@gmail.com

Lt. No.390/ SAN / 2025 — e-NOTICE — Dated : 07/03/2025

BID IDENTIFICATION NO. KOD-NAC-SAN-01/2025-26

No.C- : The Executive Officer, NAC, Kodala, On behalf of Odisha invites from registered service provider/Agency/Firm having experience in the field to engager the Manpower for different category indicated in the bid and the set of term and condition of contract and other necessary documents can be seen in Govt. website i.e, www.tendersorissa.gov.in, according to norm of e-procurement system in online mode for the work as per DTCN.

1.	Name of the Work	:	Sanitation Works as mentioned in website
2.	Number of Work	:	01 No.
3.	Estimated cost	:	As per DTCN
4.	Period of Completion	:	As per DTCN
5.	Date and Time of availability of Bid Document in the Portal	:	From 10.00 A.M. of Dt. 10.03.2025 to 05.00 P.M. of Dt. 25.03.2025
6.	Last date and time for receipt of Bid in the Portal	:	05.00 P.M. of Dt. 25.03.2025
7.	The bid received online shall be opened on 11.00 A.M. of dtd. 26.03.2025		
8.	Name and Address of the Officer inviting Bid	:	Executive Officer, NAC, Kodala

Further details can be seen from the Procurement Portal : www.tendersorissa.gov.in

Sd./- Executive Officer, Kodala NAC

OIPR-13203/11/0028/2425

WORKS DEPARTMENT — No. B-

OFFICE OF THE CHIEF CONSTRUCTION ENGINEER, EASTERN CIRCLE (R&B), BALASORE

e-mail: seec_bls@rediffmail.com

Government of Odisha "e" Procurement Notice

Bid Identification No. CCEEC-12/2024-25

No. 931 — Dt.07.03.25

Nature of Work	:	Building Works
Number of Works	:	01 No. Building Work
Amount put to Tender	:	Rs.113.55 Lakh
Class of Contractor	:	"B" & "A" Class
Date & Time of availability of bid document in the portal	:	Dt.18.03.2025 at 10.00 A.M.
Last date/time of receipt of bid in the portal	:	Dt.02.04.2025 upto 05.00 P.M.
Date of Opening of Bid	:	Dt.03.04.2025 at 11.00 A.M.
Name and Address of the Office Inviting Bid	:	Chief Construction Engineer, Eastern Circle (R&B), Balasore

The bidders have to participate in ONLINE bidding only. Further details can be seen from the e-procurement portal "http//tendersodisha.gov.in". All future corrigendum will be available on ONLINE mode only.

Sd./- Chief Construction Engineer, Eastern Circle (R&B), Balasore

OIPR-34026/11/0009/2425

OSRTC

ODISHA STATE ROAD TRANSPORT CORPORATION, BHUBANESWAR

No. 3092/OSRTC/MIS-961/23 — Date: 06.03.2025

Expression of Interest (EoI)

No. CAD-2764: The Chairman-cum-Managing Director, Odisha State Road Transport Corporation (OSRTC), Bhubaneswar has invited tender on the Government e Marketplace (GeM Portal) for Requirement of 200 MBPS Internet Lease Line (ILL) service along with Distributed Denial of Service (DDoS/DoS) at OSRTC Head Office, Bhubaneswar.

The interested firms/bidders should upload their proposals online bids on the Government e Marketplace (GeM Portal) may be obtained at: https://gem.gov.in/ from Dt.07.03.2025 to Dt.25.03.2025 upto 3.00 P.M. and the same will be opened on Dt.26.03.2025 at 5.00 P.M. at OSRTC Conference Hall.

For any doubt, agencies/firms may contact 1800-345-1122 to address the issue during office hours or can email at osrtc@nic.in & osrtccorp@gmail.com.

The details of the terms & conditions are available on the website www.osrtc.org, https://gem.gov.in/

The authority reserves the right to accept or reject any or all proposals without assigning any reason thereof.

By Order of the Chairman-cum-Managing Director
Sd./- General Manager (O)
OSRTC, Bhubaneswar

OIPR-38002/11/0014/2425

idco — Your power to grow — ISO 9001 & 14001 Corporation — ODISHA NEW OPPORTUNITIES

OFFICE OF THE DIVISIONAL HEAD (ELECTRICAL)
IDCO, IDCO TOWER, BHUBANESWAR

No. CAD-2763
Tender Call Notice No. BBSR/ELECT/E-4578/2024-25/619 — Dated: 05.03.2025

NOTICE INVITING TENDER UNDER NATIONAL COMPETITIVE BIDDING THROUGH e-Procurement

1. Name of the Work : SITC of 2×250KVA, 11/0.4KV S/S and 11KV OH line with GI Joist Pole and 100 Sqmm insulated conductor for power supply to proposed intake well on bank of river Baitarani, Akhuapada, Bhadrak

Procurement Officer	Bid Identification No.	Availability of Tender Online for Bidding	
		From	To
1	2	3	4
D.H. (Elect), IDCO, IDCO Tower, Janpath, Bhubaneswar	Bid ID No. BBSR/ELECT/e-133/2024-25	10.03.2025 at 17.00 Hrs.	19.03.2025 at 17.00 Hrs.

Further details can be seen from the e-Procurement Portal: www.tendersorissa.gov.in. Corrigendum or Addendum if any will not be published in Newspapers and can be seen in e-Procurement portal as well as in IDCO website.

OIPR-14003/11/0117/2425 — Sd./- Divisional Head (Elect), IDCO, Bhubaneswar

Government of Odisha — No.O-

Office of the Chief Construction Engineer, Rural Works Circle, Sambalpur

E-mail Id : serwcirclesbp@yahoo.com

Bid Identification No. Road tender Online RWCSBP-20/2024-25 No. : 738 Dated : 03.03.25

The Chief Construction Engineer, Rural Works Circle, Sambalpur on behalf of Governor of Odisha invites online percentage rate Bid from experienced & eligible bidders for MMSY-Connecting Missing Road Links (MMSY-CMRL) for the year 2024-25
1. Name of work : Connecting Missing Road Links (MMSY-CMRL) for the year 2024-25. 2. No. of works : 02 Nos. details as per DTCN. 3. Estimated cost : Approximately varies from Rs. 489.91 lakhs to Rs. 497.87 lakhs. 4. Class of Contractor : "A". 5. Cost of tender paper and mode of deposit : Rs. 10,000/- per set (to be deposited On-line) in favour of concerned Executive Engineer. 6. Mode of submission of tender : Tender should be submitted only Online in website www.tendersorissa.gov.in. (https//tendersodisha.gov.in). 7. EMD and mode of deposit : **1% of estimated cost of the work to be remitted online as mentioned in DTCN.**

8. Summary of Key dates are provided below :

Procurement Officer	Bid Identification No.	Availability of Tender on-line for bidding		Last date & time for seeking clarification	Date & Time of opening of tender	
		From	To		Technical Bid	Financial Bid
1	2	3	4	5	6	7
Chief Construction Engineer, Rural Works Circle, Sambalpur	Road Tender Online RWCSBP-20/2024-25	11.03.2025 From 11.00 A.M.	25.03.2025 Up to 05.00 P.M.	24.03.2025 Up to 5.00 P.M.	26.03.2025 at 11.00 A.M.	Will be intimated later

- Further details can be seen from the e-procurement portal www.tendersorissa.gov.in. (https//tendersodisha.gov.in)
- Subsequent modification/corrigendum/Addendum if required shall appear in website only.
- The amount put to bid is exclusive of GST.
- Bidder should inspect the road before bidding and quote his rate accordingly.

Sd./- Chief Construction Engineer, Rural Works Circle, Sambalpur

OIPR-25091/11/0037/2425

OFFICE OF THE CHIEF CONSTRUCTION ENGINEER RURAL WORKS CIRCLE, BARIPADA

E_Mail ID : serwcbaripada@gmail.com, Ph-No-06792-261343/261344, Gangraj, Baripada

"e" Procurement Notice for Plan Road Work

Identification No.- Online Tender- Road N.C.B. No.369 for 2024-25.

No.O-1579 — Letter No.973/Date. 04.03.2025//

1.	Name of the work	:	Road Work in the District of Mayurbhanj for the year 2024-25.
2.	Total No. of work	:	01 No. (One)
3.	Estimated Cost	:	Rs.795.30 Lakhs (approximately)
4.	Eligible Class of Contractor	:	As per annexure
5.	Period of Completion	:	As per annexure
6.	Other details	:	

Procurement Officer	Bid Identification No.	Availability of tender On-line for bidding		Last Date & Time of seeking Tender Clarification	Date & Time of Opening of Tender in O/o C.C.E.R.W. Circle, Baripada	
		from	To		Technical Bid	Financial Bid
1	2	3	4	5	6	7
Chief Construction Engineer, Rural Works Circle, Baripada	Road On-line N.C.B. No.369	Dt. 10.03.2025 at 11.00 A.M.	Dt. 24.03.2025 up to 5.00 P.M.	Dt. 21.03.2025 up to 5.00 P.M.	Dt. 25.03.2025 at 11.00 A.M.	Will be intimated later

- **Further details can be seen from the website: www.tendersodisha.gov.in.**
- **Any Corrigendum / Addendum will be displayed in the above e_tender website only.**

Sd./- A.K. Nayak, Chief Construction Engineer, R.W. Circle, Baripada

OIPR-25130/11/0020/2425

ODISHA PUBLIC SERVICE COMMISSION, CUTTACK

NOTICE

No. 1644/P.S.C., Dt. 07.03.25
(1R-30-2024/25)(DR-V)

No.D- : It is for information of all concerned that, document verification of candidates having PPSAN mentioned below for the Post of **Associate Professor in Electrical Engineering**, pursuant to advertisement No.32 of 2023-24 shall be held from **20.03.2025 to 03.04.2025 (except 22.03.2025, 23.03.2025, 30.03.2025, 31.03.2025 & 01.04.2025)** as per the following programme in the Office of the Commission at 19, Dr. P. K. Parija Road, Cuttack - 753001.

PROGRAMME OF DOCUMENT VERIFICATION

Date	Time of verification	PPSAN
20.03.2025	10.30 A.M.	P220086393, P230134361, P230142030 & P230172388 **= 04 Candidates**
	02.30 P.M.	P230175494, P230176885 & P230177252 **= 03 Candidates**
21.03.2025	10.30 A.M.	P230179101, P230180652, P230181084 & P230182145 **= 04 Candidates**
	2.30 P.M.	P230183252, P230184542 & P230184873 **= 03 Candidates**
24.03.2025	10.30 A.M.	P230185093, P230234395, P240237361 & P240298186 **= 04 Candidates**
	2.30 P.M.	P240298953, P240300988 & P240301748 **= 03 Candidates**
25.03.2025	10.30 A.M.	P240301991, P240302080, P240302843 & P240302935 **= 04 Candidates**
	2.30 P.M.	P240303240, P240303250 & P240303531 **= 03 Candidates**
26.03.2025	10.30 A.M.	P240303950, P240303995, P240304036 & P240304304 **= 04 Candidates**
	2.30 P.M.	P240304355, P240304373 & P240304534 **= 03 Candidates**
27.03.2025	10.30 A.M.	P240304621, P240304632, P240304935 & P240305779 **= 04 Candidates**
	2.30 P.M.	P240305825, P240305939 & P240306059 **= 03 Candidates**
28.03.2025	10.30 A.M.	P240306259, P240306472, P240306586 & P240306724 **= 04 Candidates**
	2.30 P.M.	P240307400, P240307478 & P240308049 **= 03 Candidates**
29.03.2025	10.30 A.M.	P240308201, P240308274, P240308585 & P240308591 **= 04 Candidates**
	2.30 P.M.	P240308666, P240309029 & P240309216 **= 03 Candidates**
02.04.2025	10.30 A.M.	P240309667, P240309853, P240309902 & P240309991 **= 04 Candidates**
	2.30 P.M.	P240310017, P240310442 &P240310545 **= 03 Candidates**
03.04.2025	10.30 A.M.	P240310606, P240311199 & P240312088 **= 03 Candidates**
	2.30 P.M.	P240312226 & P240312262 **= 02 Candidates**

The candidates are required to submit the following documents (both original & one set of photo-copies) at the time of verification :-

1. The hard copies of online application forms indicating their **PPSAN at the top right hand corner**.
2. Four recent passport size **photographs** (unsigned & unattested) which has been uploaded with online application form.
3. Duly filled in & attested **"Attestation Form"** and duly filled in **"Bio-data Form"** (downloaded from the website of the Commission).
4. H.S.C. or equivalent Certificate in support of declaration of age issued by the concerned Board/Council.
5. Bachelor's Degree (BE/B.Tech.) Certificate issued by the recognized University in the relevant branch.
6. M.E./M.Tech./M.S./Integrated M. Tech Certificate issued by the recognized University in the relevant branch.
7. Ph.D. Degree Certificate.
8. Mark-lists in support of all the aforesa

ଜନ୍ମଦିନର ଶୁଭେଚ୍ଛା

ନାମ: .....
ବୟସ:.....
ଜନ୍ମ ତାରିଖ: .....

ଗୁନ୍‌ଗୁନ୍
ପରିବାରବର୍ଗ

ଏଠାରେ ୨ X ୨ ସେ.ମି. ଫଟୋ ଲଗାନ୍ତୁ

ସର୍ତ୍ତାବଳୀ: ଏହି କୁପନ ବ୍ୟବହାର କରି ସମ୍ପୂର୍ଣ୍ଣ ମାଗଣାରେ ଜନ୍ମଦିନର ଶୁଭେଚ୍ଛା ଜଣାନ୍ତୁ। ଫଟୋଗ୍ରାଫ ସହିତ କୁପନଟି ପ୍ରକାଶନ ତାରିଖର ୭ ଦିନ ପୂର୍ବରୁ ଜନ୍ମଦିନ ଶୁଭେଚ୍ଛା, ଧରିତ୍ରୀ, ବି-୨୬, ରସୁଲଗଡ ଶିଳ୍ପାଞ୍ଚଳ, ଭୁବନେଶ୍ୱର-୧୦ ଠିକଣାରେ ପହଞ୍ଚିବା ଆବଶ୍ୟକ।

ଗୁଜରାଟ ଟାଇଟନ୍ସ ସପୋର୍ଟ ଷ୍ଟାଫ୍‌ରେ ୱେଡ

ନୂଆଦିଲ୍ଲୀ, ୯।୩: ଆସନ୍ତା ୨୨ ତାରିଖରୁ ଆରମ୍ଭ ହେବାକୁ ଯାଉଥିବା ଆଇପିଏଲ୍ ପାଇଁ ଗୁଜରାଟ ଟାଇଟନ୍ସ(ଜିଟି) ଅଷ୍ଟ୍ରେଲିଆର ପୂର୍ବତନ ଉଇକେଟକିପର-ବ୍ୟାଟର ମାଥ୍ୟୁ ୱେଡଙ୍କୁ ଦଳର ସହାୟକ କୋଚ ଭାବେ ନିଯୁକ୍ତ କରିଛି। ୱେଡ ୨୦୨୨ ଓ ୨୦୨୪ରେ ଗୁଜରାଟ ଫ୍ରାଞ୍ଚାଇଜି ସହିତ ଜଣେ ଖେଳାଳି ଭାବେ ଯୋଡ଼ି ହୋଇଥିଲେ। କିନ୍ତୁ ଅନ୍ତର୍ଜାତୀୟ କ୍ରିକେଟରୁ ଅବସର ଘୋଷଣା କରିବା ପରେ ସେ ଆଇପିଏଲ୍ ମେଗା ଅକ୍ସନରେ ଭାଗ ନେଇ ନ ଥିଲେ।

ସର୍ବଭାରତୀୟ ଆନ୍ତଃ ବିଶ୍ୱବିଦ୍ୟାଳୟ ସାଇକ୍ଲିଂ ଉଦ୍‌ଘାଟିତ

ପ୍ରତିଯୋଗୀମାନେ ଅତିଥିଙ୍କ ଗହଣରେ ।

ଭୁବନେଶ୍ୱର, ୯।୩ (ତପନ ସ୍ୱାଇଁ)

କିଟ୍ ବିଶ୍ୱବିଦ୍ୟାଳୟ ପରିସରରେ ରବିବାର ସର୍ବଭାରତୀୟ ଆନ୍ତଃ ବିଶ୍ୱବିଦ୍ୟାଳୟ ଟ୍ରାକ୍ ସାଇକ୍ଲିଂ (ମହିଳା ଓ ପୁରୁଷ) ଚାମ୍ପିୟନଶିପ୍ ଉଦ୍‌ଘାଟିତ ହୋଇଛି। ଆସୋସିଏଶନ ଅଫ୍ ଇଣ୍ଡିଆ ୟୁନିଭର୍ସିଟି (ଏଆଇୟୁ) ଦ୍ୱାରା ଅନୁମୋଦିତ ଏବଂ ସାଇକ୍ଲିଂ ଫେଡେରେଶନ ଅଫ୍ ଇଣ୍ଡିଆ ଓ ଓଡ଼ିଶା ସାଇକ୍ଲିଂ ଆସୋସିଏଶନ ସହଯୋଗରେ ଏହି ପ୍ରତିଯୋଗିତା କିସ୍ କ୍ୟାମ୍ପସରେ ନବନିର୍ମିତ ମୀନତି ମହାପାତ୍ର ସାଇକ୍ଲିଂ ଭେଲୋଡ୍ରୋମ୍‌ରେ ଅନୁଷ୍ଠିତ ହେଉଛି। ୪୧ ବିଶ୍ୱବିଦ୍ୟାଳୟର ୪୦୦ ପ୍ରତିଯୋଗୀ ଓ ଅଫିସିଆଲ୍ ଏଥିରେ ଅଂଶଗ୍ରହଣ କରିଛନ୍ତି। କିଟ୍ ଓ କିସ୍‌ର ପ୍ରତିଷ୍ଠାତା ଅଚ୍ୟୁତ ସାମନ୍ତ ପ୍ରତିଯୋଗିତାକୁ ଉଦ୍‌ଘାଟନ କରିଥିଲେ। ସାଇକ୍ଲିଂରେ ଓଡ଼ିଶାର ପ୍ରଥମ ଅର୍ଜୁନ ପୁରସ୍କାର ପ୍ରାପ୍ତ କ୍ରୀଡ଼ାବିତ୍ ତଥା ଓଡ଼ିଶା ସାଇକ୍ଲିଂ ଆସୋସିଏଶନ ସଭାପତି ମୀନତି ମହାପାତ୍ର ଓ କିସ୍ ବିଶ୍ୱବିଦ୍ୟାଳୟ କୁଳପତି ଦେବାଶିଷ ବନ୍ଦୋପାଧ୍ୟାୟ ପ୍ରମୁଖ ଉପସ୍ଥିତ ଥିଲେ। ଏଆଇୟୁ ପର୍ଯ୍ୟବେକ୍ଷକ ଅନିଲ କୁମାର ଓ ସାଇକ୍ଲିଂ ଫେଡେରେଡନ ଅଫ୍ ଇଣ୍ଡିଆ ପକ୍ଷରୁ ସୁଦାମ ରୋକାଡେ, ଓଡ଼ିଶା ସାଇକ୍ଲିଂ ଆସୋସିଏଶନ ସମ୍ପାଦକ ପ୍ରସନ୍ନ ରାଉତ, କିଟ୍ ଓ କିସ୍‌ର କ୍ରୀଡ଼ା ମହାନିର୍ଦ୍ଦେଶକ ଗଗନେନ୍ଦୁ ଦାଶ ପ୍ରମୁଖ ମଧ୍ୟ ଉପସ୍ଥିତ ରହିଥିଲେ। ପୂର୍ବାଞ୍ଚଳ ଆନ୍ତଃ ବିଶ୍ୱବିଦ୍ୟାଳୟ ମହିଳା କ୍ରିକେଟ ଚାମ୍ପିୟନଶିପ୍ ମଧ୍ୟ କିଟ୍ ଷ୍ଟାଡିୟମରେ ଆରମ୍ଭ ହୋଇଛି। ୨୦ ବିଶ୍ୱବିଦ୍ୟାଳୟର ୨୫୦ ଖେଳାଳି ଓ ଅଫିସିଆଲ ଏଥିରେ ଭାଗ ନେଇଛନ୍ତି।

ଓଡ଼ିଶାରୁ ଭାଗନେଲେ ସ୍ନୋ ଗର୍ଲ ରଞ୍ଜିତା

ଭୁବନେଶ୍ୱର, ୯।୩ (ତପନ ସ୍ୱାଇଁ)

ଓଡ଼ିଶାର ସ୍ନୋ ଗର୍ଲ ରୂପେ ପରିଚିତ ରଞ୍ଜିତା ବେହେରା ପୁଣିଥରେ ବରଫ ଉପରେ ନିଜର କ୍ରୀଡ଼ା ଦକ୍ଷତା ପ୍ରଦର୍ଶନ କରିବାର ସୁଯୋଗ ପାଇଛନ୍ତି। ଜମ୍ମୁ-କଶ୍ମୀରର ଗୁଲମାର୍ଗରେ ରବିବାରଠାରୁ ଆରମ୍ଭ ହୋଇଥିବା ଖେଲୋ ଇଣ୍ଡିଆ ଶୀତକାଳୀନ କ୍ରୀଡ଼ାର ୫ମ ସଂସ୍କରଣରେ ସେ କ୍ରମାଗତ ଭାବେ ଚତୁର୍ଥ ଥରପାଇଁ ଭାଗ ନେଉଛନ୍ତି। ରଞ୍ଜିତା ଓଡ଼ିଶାର ଏକମାତ୍ର ଅଭିଜ୍ଞ ଖେଳାଳିଭାବେ ଆଲ୍‌ପାଇନ୍ ସ୍କି'ର ସାଲାଲମ ଏବଂ ଜାଏଣ୍ଟ ସାଲାଲମ ବିଭାଗରେ ରାଜ୍ୟ ପକ୍ଷରୁ

ଖେଲୋ ଇଣ୍ଡିଆ ଶୀତକାଳୀନ କ୍ରୀଡ଼ା

ପ୍ରତିନିଧିତ୍ୱ କରୁଛନ୍ତି। ପ୍ରତିଯୋଗିତା ୧୨ ତାରିଖ ପର୍ଯ୍ୟନ୍ତ ଚାଲିବ। ଖେଲୋ ଇଣ୍ଡିଆ ଶୀତକାଳୀନ କ୍ରୀଡ଼ା-୨୦୨୫ର ଦ୍ୱିତୀୟ ଭାଗରେ ଗୁଲମାର୍ଗଠାରେ ଆୟୋଜନ ହେଉଥିବା ଏହି ପ୍ରତିଯୋଗିତାରେ ଆଲ୍‌ପାଇନ୍ ସ୍କି, ସ୍ନୋ ବୋର୍ଡିଂ, ନରଡିକ୍ ସ୍କି ଓ ସ୍କି ମାଉଣ୍ଟେନିୟରିଂରେ ପ୍ରତିଦ୍ୱନ୍ଦ୍ୱିତା ହେଉଛି। ଏଥିରେ ୧୧ ରାଜ୍ୟ, ଦୁଇ କେନ୍ଦ୍ରଶାସିତ ଅଞ୍ଚଳ, ସେନା ଓ ଇଣ୍ଡୋ-ତିବ୍ବତ ବର୍ଡର ପୋଲିସ, ସିଆଇପିଏଫ୍‌ର ୩୫୦ ପ୍ରତିଯୋଗୀ ଭାଗ ନେଉଛନ୍ତି।

ଓଡ଼ିଶା ଭଳି ବରଫହୀନ ରାଜ୍ୟରୁ ଯାଇ ରଞ୍ଜିତା କିଛି ବର୍ଷ ହେବ ନିଜର ଉନ୍ନତ ଖେଳ ପ୍ରଦର୍ଶନ ଜରିଆରେ ସେନା, କେନ୍ଦ୍ରୀୟ ବଳ ଓ ବରଫଥିବା ରାଜ୍ୟର ଅଭିଜ୍ଞ ଖେଳାଳିଙ୍କ ସହିତ ସମକକ୍ଷ ହୋଇ ସମସ୍ତଙ୍କ ଦୃଷ୍ଟି ଆକର୍ଷଣ କରିପାରିଛନ୍ତି। ଦୃଢ଼ ମନୋବଳ, ଶୃଙ୍ଖଳିତ ଆଚରଣ ଏବଂ କ୍ରୀଡ଼ା ନୈପୁଣ୍ୟତା ପାଇଁ ସେ ପୂର୍ବତନ ଖେଳାଳି ଓ କୋଚ୍‌ମାନଙ୍କ ପ୍ରିୟଭାଜନ ହୋଇପାରିଛନ୍ତି। ବରଫ କ୍ରୀଡ଼ାରେ ନିଜ କ୍ରୀଡ଼ା କୌଶଳ ପ୍ରଦର୍ଶନ କରି ରାଜ୍ୟକୁ ଗର୍ବିତ କରିଛନ୍ତି ରଞ୍ଜିତା। ଚଳିତ ଶୀତଋତୁରେ ଶ୍ୟାମବୁଲକ୍ ବରଫ ପାହାଡ଼ରେ ତାଲିମ ପାଇଥିବାରୁ ଉନ୍ନତ ପ୍ରଦର୍ଶନ କରିବେ ବୋଲି ଆଶା ପ୍ରକାଶ କରିଛନ୍ତି। ''ଏକ ବରଫହୀନ ରାଜ୍ୟରୁ ଆସି ଅନ୍ତର୍ଜାତୀୟ ଖ୍ୟାତିସମ୍ପନ୍ନ ଅଭିଜ୍ଞ ଖେଳାଳିଙ୍କ ସହ ପ୍ରତିଦ୍ୱନ୍ଦ୍ୱିତା କରିପାରୁଛି ଏହା ମୋ ପାଇଁ ଭାଗ୍ୟର କଥା। ମୋ ଉପରେ କିଛି ଚାପ ନାହିଁ, ଅଯୋଗ୍ୟ ବିବେଚିତ ନ ହୋଇ କିପରି ଅନାୟାସରେ ସବୁ ଗେଟ୍‌କୁ ଅତିକ୍ରମ କରି ଯଥାସମ୍ଭବ କମ୍ ସମୟରେ ଫିନିଶିଂ ପଏଣ୍ଟରେ ପହଞ୍ଚିବି ତାହା ମୋର ମୁଖ୍ୟ ଲକ୍ଷ୍ୟ'' ବୋଲି ରଞ୍ଜିତା ପ୍ରକାଶ କରିଛନ୍ତି। ଓଡ଼ିଶାବାସୀ ମୋତେ ବହୁତ ଭଲପାଇବା ଦେଇଛନ୍ତି। ଏହା ବ୍ୟତୀତ ସହାୟତା ପ୍ରଦାନ କରିଥିବାରୁ ରାଜ୍ୟ ସରକାରଙ୍କ ନିକଟରେ ମୁଁ କୃତଜ୍ଞ ଏବଂ ଧନ୍ୟବାଦ ଜଣାଉଛି ବୋଲି ସେ କହିଛନ୍ତି।

ଗୁଲମାର୍ଗରେ ପ୍ରତିଯୋଗିତା ଅବସରରେ ରଞ୍ଜିତା ବେହେରା।

ରାଜ୍ୟ ଓପନ ଚେସ୍: ରବୀନ୍ଦ୍ର ଚାମ୍ପିୟନ

ଭୁବନେଶ୍ୱର, ୯।୩ (ତପନ ସ୍ୱାଇଁ)

ଓଡ଼ିଶା ରାଜ୍ୟ ଚେସ୍ ଆସୋସିଏଶନ ଆନୁକୂଲ୍ୟରେ କେଶୁରା ରୟାଲ ପବ୍ଲିକ୍ ସ୍କୁଲ ପରିସରରେ ପୀତବାସ ଆଚାର୍ଯ୍ୟ ସ୍ମାରକୀ ରାଜ୍ୟ ଓପନ ଚେସ୍ ରବିବାର ଅନୁଷ୍ଠିତ ହୋଇଯାଇଛି। ୫ ରାଉଣ୍ଡ ବିଶିଷ୍ଟ ପ୍ରତିଯୋଗିତାରେ କଟକର ରବୀନ୍ଦ୍ର କୁମାର ଓଝା ପୂରା ୫ ପଏଣ୍ଟ ପାଇ ଚାମ୍ପିୟନ ହୋଇଛନ୍ତି। ସ୍ୱପ୍ନିଲ ପ୍ରିୟଦର୍ଶୀ, ଲଳିତ ରଞ୍ଜନ ସାହୁ, ପ୍ରତ୍ୟୁଷ ମହାପାତ୍ର ଓ ଲଭ୍ୟଜ୍ୟୋତି ରାଉତରାୟ ଟପ୍-୫ ଫିନିଶ୍ କରିଛନ୍ତି। ବିଭିନ୍ନ ବୟସ ଓ ବାଳିକା ବର୍ଗରେ ଶ୍ରେଷ୍ଠ ୨ ଜଣ ଲେଖାଏ ଖେଳାଳିଙ୍କୁ ଏଜ୍ ଗ୍ରୁପ୍ ଏବଂ ୮ ଚେସ୍ ପ୍ରତିଭାଙ୍କୁ ସ୍ୱତନ୍ତ୍ର ପୁରସ୍କାରରେ ସମ୍ମାନିତ କରାଯାଇଛି। ପ୍ରତିଯୋଗିତାକୁ ସ୍କୁଲ ପ୍ରିନ୍ସିପାଲ ସର୍ବେଶ୍ୱର ସାମଲ ଉଦ୍‌ଘାଟନ କରିଥିବାବେଳେ ଶେଷରେ ଭାଇସ-ପ୍ରିନ୍ସିପାଲ ପ୍ରଜ୍ଞା ପାରମିତା ସାହୁ, ଆୟୋଜକ ଆସୋସିଏଶନ ନିର୍ଦ୍ଦେଶକ ଦେବାଶିଷ ପାଣିଗ୍ରାହୀ ଓ ସ୍ୱର୍ଗତ ପୀତବାସ ଆଚାର୍ଯ୍ୟଙ୍କ ପୁଅ କମଳ କୁମାର ଆଚାର୍ଯ୍ୟ ଉପସ୍ଥିତ ରହି କୃତୀ ଖେଳାଳିଙ୍କୁ ପୁରସ୍କାର ପ୍ରଦାନ କରିଥିଲେ।

ପୁରସ୍କାର ସହ କୃତୀ ପ୍ରତିଯୋଗୀ।

Classified Everyday
0674-2580101, 9692975378

REAL ESTATE SALE

ଭୁବନେଶ୍ୱର Sum Hospital-2 ନଖରା ତ୍ରିନାଥବଜାର ନିକଟରେ ସଙ୍ଗେସଙ୍ଗେ ଘର କଲାଭଳି ଘରବାରି ପ୍ଲଟ୍ ରୋଡ୍, ଇଲେକ୍ଟ୍ରିସିଟି ଥାଇ ବିକ୍ରିହେବ। 9090142564, 8018608500. D-76243

Ready to move 2bhk flat for sale @ 22lakh near Gudiapokhari, Bhubaneswar. Call: 9937544226. D-3125

Commercial Showroom for sale new 2nd-floor Showroom, 3,700sqft. at Jharapada, Bhubaneswar (Cuttack Road, opposite Reliance Fresh, near Satyanagar Flyover). Whatsapp-6370787844. D-76801

CONSTRUCTION

Construct your dream home @950/-, 1500/- with branded materials we provide plan approval, Interior work, Borewell & Vastu complaints. Krishna Construction-9438315332. D-3206

Ground floor (1250sqft) for Office/ Godown, 1st floor (1460sqft) for Office/ Institute/ family at Bomikhal, Bhubaneswar. 8114732486. D-3234

13500sft facing to NH side open space with Compound wall 10 KM from Nakhara. 7809525452. D-76427

Newly open Jyoti spa positively health benefits (Expert therapist). 8458067955. D-76200

Positively health benefited SPA by expert female therapist, Bapujinagar. 8018429809. D-76901

ନିଜର ପ୍ରିୟଜନମାନଙ୍କୁ ଜନ୍ମଦିନର ଓ ବିବାହ ଶୁଭେଚ୍ଛା ଜଣାନ୍ତୁ କେବଳ ଟ୍ୱ୧୦/- ରୋ ରଙ୍ଗୀନ ଟ୪୨୦/- ରୋ (ଫଟୋ ସହ) ବି.ଦ୍ର.: ଶୁଭେଚ୍ଛା ୬ସେମି. (H) X ୪ସେମି. (W) ହେବା ଆବଶ୍ୟକ।

AFFIDAVIT

I, Suchitra Mishra, D/o- Krushna Chandra Mishra, Resident of Mishra Sahi Lane, Markandeswar Sahi, P.O.- Puri 1, P.S.- Puri Town, Dist.- Puri, PIN-752001 Odisha Declare by this affidavit No.- 46 dtd.- 05.03.2025 that now onwards I shall be known as HARAPRIYA DASH for all future purposes. D-3233

I, Lakshman Rao Medisetti, S/o- M. Tavitayya, Resident of Kotapeta village, P.S.- Chandili, Dist.- Rayagada, PIN- 765017, Odisha declare by this affidavit vide No.- 3770, dated 04.03.2025 that now onwards I shall be known as LAXMAN RAO MEDISETTY for all future purposes. D-3235

I, Rajani A, D/o- A Krishna Murty, resident of Kotapeta village, P.S.- Chandili, Dist.- Rayagada, PIN- 765017, Odisha declare by this affidavit vide No.- 3771 dated 04.03.2025 that now onwards I shall be known as RAJANI MEDISETTY for all future purposes. D-3236

ପାଠକଙ୍କ ପାଇଁ ସୂଚନା

କ୍ଲାସିଫାଏଡରେ ପ୍ରକାଶିତ କେତେକ ବିଜ୍ଞାପନକୁ ଭିତ୍ତିକରି କିଛି ପାଠକ ଠକାମିର ଶିକାର ହେଉଥିବା ଆମର ଦୃଷ୍ଟିଗୋଚର ହେଉଛି। ବିଜ୍ଞାପନ ଦେଉଥିବା ସଂସ୍ଥାମାନଙ୍କ ସହ କାରବାର କରିବା ପୂର୍ବରୁ ସବିଶେଷ ତଥ୍ୟ ଓ ନିଜର ବିବେକ ଖଟାଇ କାରବାର କରନ୍ତୁ। ଏଥିପାଇଁ ଧରିତ୍ରୀ କର୍ତ୍ତୃପକ୍ଷ ଦାୟୀ ରହିବେ ନାହିଁ।

LEGAL NOTICE

ଦେୱାନୀ କାର୍ଯ୍ୟବିଧି ଧାରା ଆଦେଶ-୫ ନିୟମ ୨୦ ମତେ ଦରଖାସ୍ତ ତରଫବାଦୀ
ମାନନୀୟ ଶ୍ରୀଯୁକ୍ତ ପିପିଲି ମୁକାମ ସିନିଅର ସିଭିଲ୍ ଜଜ୍‌ଙ୍କ ଅଦାଲତ, ପିପିଲି
ସି.ଏସ୍ ନଂ.- ୧୪୪/୨୦୨୪
ଗୋପାଳ ଇଶୁ, ବ୬୨ର୍ଷ, ପିତା: ୪ କାଳିପଦ ଇଶୁ, ସାକିନ: ଏମ୍.ଭି-୭୬, ଥାନା: ଏମ୍.ଭି-୭୯, ଜିଲ୍ଲା: ମାଲକାନଗିରି, ହାଲ୍ ସାକିନ: ଏମ୍. ଭି-୭୨, ୱାର୍ଡ ନଂ୪୩ର, ନଲାଗଣ୍ଡି, ଥାନା: ଏମ୍.ଭି-୭୯, ଜିଲ୍ଲା: ମାଲକାନଗିରି- ୭୬୪୦୪୭
....ବାଦୀ
-ବନାମ-
(୧) ରତିକାନ୍ତ କାନୁନ୍‌ଗୋ, ବ୫୫ର୍ଷ, ପିତା: ଅନିଲ କୁମାର କାନୁନ୍‌ଗୋ, ମ୍ୟାନେଜିଙ୍ଗ ଡାଇରେକ୍ଟର ଅଫ୍ ଶିବାନି ଇଷ୍ଟେଟ୍ସ ଏବଂ ପ୍ରମୋଟରସ ପ୍ରାଇଭେଟ ଲିମିଟେଡ, ପ୍ଲଟ ନଂ୪୩୩ର, ସହିଦନଗର, ଭୁବନେଶ୍ୱର, ପୋଷ୍ଟ/ଥାନା: ସହିଦନଗର, ଜିଲ୍ଲା: ଖୋର୍ଦ୍ଧା, ପିନ-୭୫୧୦୦୭, (୨) ପରିମଳ ଚକ୍ରବର୍ତ୍ତୀ, ବ୭୨ର୍ଷ, ପିତା: ୪ବିରେନ ଚକ୍ରବର୍ତ୍ତୀ, (୩) ଶ୍ୟାମଲ ଚକ୍ରବର୍ତ୍ତୀ, ବ୪୦ର୍ଷ, (୪) ସୁକାନ୍ତ ଚକ୍ରବର୍ତ୍ତୀ, ବ୩୭ର୍ଷ, ୩ନମ୍ବର ଓ ୪ ନମ୍ବରଙ୍କର ପିତାଙ୍କ ନାମ ପରିମଳ ଚକ୍ରବର୍ତ୍ତୀ, ୨ ଲଗାୟତ ୪ ଏ ସମସ୍ତଙ୍କର ସାକିନ: ଏମ୍.ଭି-୩୫, ଥାନା: ଓର୍କେଲ, ପୋଷ୍ଟ/ଜିଲ୍ଲା: ମାଲକାନଗିରି, ପିନ: ୭୬୪୦୪୫। ହାଲ୍ ସାକିନ: ଶକୁନ୍ତଳା ନିବାସ ଦ୍ୱିତୀୟ ତାଲା, ରତ୍ନାକର ବାଗ, ଲେନ୍ ନଂ୨ମ୍ବର, ଟଙ୍କପାଣି ରୋଡ୍, ଭୁବନେଶ୍ୱର, ପିନ୍: ୭୫୧୦୧୪।
.....ପ୍ରତିବାଦୀମାନେ
ଏହିକି ଉପରୋକ୍ତ ମୋକଦ୍ଦମାରେ ତୁମେ ନଂ୧ମ୍ବର ପ୍ରତିବାଦୀଙ୍କୁ ପକ୍ଷଭୁକ୍ତ କରି ବାଦୀମାନେ ଆସ୍ତ ଅଦାଲତରେ ଉପରୋକ୍ତ ନମ୍ବର ଥାଇ ଏକ ମକଦ୍ଦମା ଆଗତ କରିଅଛନ୍ତି। ତୁମ୍ଭେ ନଂ୧ମ୍ବର ପ୍ରତିବାଦୀ ତୁମ୍ଭର ଉପର ବର୍ଣ୍ଣିତ ଠିକଣାରେ ବାରମ୍ବାର ସମନ ଜାରି କରାଗଲେ ମଧ୍ୟ ତୁମ୍ଭେ ଜାଣିଶୁଣି ଅଦାଲତଙ୍କ ଦ୍ୱାରା ପ୍ରେରିତ ସମନକୁ ଗ୍ରହଣ କରୁନାହଁ। ତେଣୁ ତୁମ୍ଭେ ନଂ୧ମ୍ବର ପ୍ରତିବାଦୀଙ୍କୁ ଏତଦ୍ୱାରା ଜଣାଇ ଦିଆଯାଉଅଛି କି ତା୨୧।୩।୨୫ ଦିବା ୧୦:୩୦ ଘଟିକା ସମୟରେ ଉପର ବର୍ଣ୍ଣିତ ମୋକଦ୍ଦମାରେ ତୁମ୍ଭେ ହାଜର ହୋଇ ତୁମ୍ଭର ପକ୍ଷ ରଖିବ। ନଚେତ୍ ମୋକଦ୍ଦମା ଆଇନ ଅନୁଯାୟୀ ବିଚାର କରାଯିବ।
ସ୍ୱାକ୍ଷର./- ପିପିଲି ମୁକାମ, ସିନିୟର ସିଭିଲ୍ ଜଜ୍, ପିପିଲି
ଧ-୩୨୩୭

ମନେ ପଡ଼ନ୍ତି

ଏକାଦଶାହ ଉପଲକ୍ଷେ ଅଶ୍ରୁଳ ଶ୍ରଦ୍ଧାଞ୍ଜଳି

୪ନିର୍ମଳ କୁମାର ନାୟକ
ଗଙ୍ଗାଧରପୁର (ନାଳପୋଲ) ଜାରକା, ଧର୍ମଶାଳା
ଆବିର୍ଭାବ: ୨୦।୦୭।୧୯୭୦
ତିରୋଧାନ: ୨୮।୦୨।୨୦୨୫
ତୁମର ଆଦର୍ଶ, ତ୍ୟାଗ, ନିଷ୍ଠା, ସ୍ନେହ, ଭଲପାଇବା, ଶିକ୍ଷାଦାନ ସମସ୍ତଙ୍କ ପାଇଁ ଅଭୁଲା ହୋଇ ରହିବ। ତୁମ ଅମର ଆତ୍ମାର ସଦ୍‌ଗତି ପାଇଁ ପ୍ରଭୁ ଶ୍ରୀଜଗନ୍ନାଥଙ୍କ ନିକଟରେ ବିନମ୍ର ପ୍ରାର୍ଥନା।
ଶୋକସନ୍ତପ୍ତ: ଭାଇ- ପରମାନନ୍ଦ ନାୟକ, ବିମଳ ପ୍ରସାଦ, ବ୍ରହ୍ମାନନ୍ଦ, ସଦାନନ୍ଦ, ଆନନ୍ଦ, କମଳ, ପବିତ୍ର, ପୁଅ- ଝିଅ, ଭଣଜା, ଭାଣିଜା, ନାତି, ନାତୁଣୀ, ଆତ୍ମୀୟସ୍ୱଜନ, ବନ୍ଧୁ ଓ ପରିବାରବର୍ଗ।
ଧ-୩୨୧୪

ଧରିତ୍ରୀ DHARITRI
Scan & Pay
ଧରିତ୍ରୀ କ୍ଲାସିଫାଏଡ୍ ବିଜ୍ଞାପନ ବାବଦୀୟ ଦେୟକୁ ନିମ୍ନପ୍ରଦତ୍ତ QR Code ସ୍କାନ୍ କରି ଯେକୌଣସି UPI App ମାଧ୍ୟମରେ ସହଜରେ ପୈଠ କରନ୍ତୁ।
BHIM | UPI
ଦେୟ ପୈଠ ହେଲାପରେ ରସିଦ୍‌ର Screenshotକୁ classifieddharitri@gmail.com ରେ ଇମେଲ୍ କରନ୍ତୁ।

ପାରାମାଉଣ୍ଟ ଚାମ୍ପିୟନ

ଅତିଥିଙ୍କ ସହ ଚାମ୍ପିୟନ ପାରାମାଉଣ୍ଟ ସ୍କୋର୍ଟିଂ ଦଳ।

ଭୁବନେଶ୍ୱର, ୯।୩(ବିଜୟ ରଣା)

ପୁରୁଣା ଭୁବନେଶ୍ୱରସ୍ଥିତ ଟାଉନ୍ କ୍ଲବ ଆନୁକୂଲ୍ୟରେ ଚାଲିଥିବା ମହେନ୍ଦ୍ର ଜେନା ସ୍ମାରକୀ କ୍ରିକେଟ ଟୁର୍ନାମେଣ୍ଟରେ ପାରାମାଉଣ୍ଟ ସ୍କୋର୍ଟିଂ ଚାମ୍ପିୟନ ହୋଇଛି। ରବିବାର ଅନୁଷ୍ଠିତ ରୋମାଞ୍ଚକ ଫାଇନାଲରେ ଦଳ ୧ରନରେ ପ୍ରଗତି ସ୍କୋର୍ଟିଂକୁ ହରାଇ ଦେଇଛି। ମ୍ୟାଚରେ ଟସ୍ ଜିତି ପ୍ରଥମେ ବ୍ୟାଟିଂ କରିଥିବା ପାରାମାଉଣ୍ଟ ଦଳ ୩୪.୧ ଓଭରରେ ୧୭୯ ରନ କରିଥିଲା। ଦଳ ପକ୍ଷରୁ ସାଇ ଶୁଭମ ସର୍ବାଧିକ ୪୪ ରନ କରିଥିବା ବେଳେ ଅଂଶୁମାନ ସାହୁ ୩୩ ରନ କରିଥିଲେ। ପ୍ରଗତି ତରଫରୁ ଗୁଞ୍ଜୁନା ସାହୁ ୩ ଓ ରଘୁନାଥ ମଲ୍ଲ ୨ ଉଇକେଟ ନେଇଥିଲେ। ଜବାବରେ ପ୍ରଗତି ୩୪.୫ ଓଭରରେ ୧୭୮ ରନ କରି ଅଲଆଉଟ ହୋଇଯାଇଥିଲା। ଦଳ ପକ୍ଷରୁ ରଘୁନାଥ ମଲ୍ଲ ସର୍ବାଧିକ ୬୮ ରନ କରିଥିଲେ। ଅନ୍ୟମାନଙ୍କ ମଧ୍ୟରେ ସୌରଭ ଗୌଡ଼ ୪୯ ରନ କରିଥିଲେ। ପାରାମାଉଣ୍ଟର ସବୁଠାରୁ ସଫଳ ବୋଲର ଏସ୍.କେ. ନକିବ ସର୍ବର ୪ଟି ଉଇକେଟ ଅକ୍ସିଆର କରିଥିବା ବେଳେ ରିତେଶ ପ୍ରିୟରଞ୍ଜନ ଓ ସୌମ୍ୟ ରାଉତରାୟ ଗୋଟିଏ ଲେଖାଏ ଉଇକେଟ ନେଇଥିଲେ।

ମହେନ୍ଦ୍ର ଜେନା ସ୍ମାରକୀ କ୍ରିକେଟ

ଚଣ୍ଡୀ ପ୍ରସନ୍ନ ମହାପାତ୍ର ଓ ପ୍ରଦୀପ କୁମାର ଜେନା ମ୍ୟାଚ ପରିଚାଳନା କରିଥିଲେ। ଏସ୍.କେ. ନକିବ ସର୍ବର ପ୍ଲେୟର ଅଫ୍ ଦି ମ୍ୟାଚ ବିବେଚିତ ହୋଇଥିବା ବେଳେ ରଘୁନାଥ ମଲ୍ଲ ଟୁର୍ନାମେଣ୍ଟର ଶ୍ରେଷ୍ଠ ଖେଳାଳି ଏବଂ ଶ୍ରେଷ୍ଠ ବୋଲର ବିବେଚିତ ହୋଇଥିଲେ। ସେହିପରି ବିଶାଲ କର ଶ୍ରେଷ୍ଠ ବ୍ୟାଟ୍ସମ୍ୟାନ ଓ ଶୁଭାଶିଷ ରାୟ ଶ୍ରେଷ୍ଠ ଫିଲ୍ଡର ବିବେଚିତ ହୋଇ ଅତିଥିଙ୍କ ଦ୍ୱାରା ପୁରସ୍କୃତ ହୋଇଥିଲେ। ଉଦ୍‌ଯାପନୀ ଦିବସରେ ଅତିଥି ଭାବେ ଟାଉନ୍ କ୍ଲବ ସଭାପତି ସମୀର ମହାନ୍ତି, ଟାଉନ୍ କ୍ଲବ ସଭାପତି ସୁରେଶ କୁମାର ରାଉତରାୟ, ସମ୍ପାଦକ ମୁଥିକାନ୍ତ ମହାପାତ୍ର, ଦୌଡ଼କୁଦ ସମ୍ପାଦକ ଡ. ସୌର୍ଯ୍ୟରଞ୍ଜନ ପରିଜା, କର୍ପୋରେଟର ବିରଞ୍ଚି ନାରାୟଣ ମହାସୁପକାର, ବକ୍ସିଂ ସମ୍ପାଦକ ଗଣେଶ ପାଲ୍, ଦୌଡ଼କୁଦ ସଂଘ ଉପସଭାପତି ରାଧାକାନ୍ତ ମହାପାତ୍ର, ବିହାରୀ ଲାଲ କ୍ରୀଡ଼ା ସମ୍ପାଦକ ଅକ୍ଷୟ ଜେନା, ଟାଉନ୍ କ୍ଲବ କୋଷାଧକ୍ଷ ନିହାରକାନ୍ତ ପଟ୍ଟନାୟକ ଏବଂ ସ୍ୱର୍ଗତ ମହେନ୍ଦ୍ର ଜେନାଙ୍କ ପୁତ୍ର ଦିଲୀପ ଜେନା ପ୍ରମୁଖ ଉପସ୍ଥିତ ଥିଲେ।

ଆଇଡବ୍ଲ୍ୟୁଏଲ୍: ଓଡ଼ିଶା ଏଫ୍‌ସି ପରାସ୍ତ

ଭୁବନେଶ୍ୱର, ୯।୩

ଚଳିତ ଇଣ୍ଡିଆନ ଓମେନ୍ସ ଲିଗ (ଆଇଡବ୍ଲ୍ୟୁଏଲ)ରେ ରବିବାର ଐତିହାସିକ କଳିଙ୍ଗ ଷ୍ଟାଡିୟମରେ ଖେଳାଯାଇଥିବା ମ୍ୟାଚରେ ଓଡ଼ିଶା ଏଫ୍‌ସି ୧-୩ ଗୋଲର

ଡାଇବେଟିସ୍ ଆଶଙ୍କା ବଢ଼ାଏ ଅସନ୍ତୁଳିତ ଜୀବନଶୈଳୀ

ଆଜିକାଲି ବ୍ୟସ୍ତମୟ ଜୀବନରେ ନିଜର ଜୀବନଶୈଳୀକୁ ସନ୍ତୁଳିତ ରଖିବା ଜରୁରୀ ହୋଇପଡ଼ିଛି। ଯଦି ଦୀର୍ଘ ମାସ ଧରି ଏହା ଅସନ୍ତୁଳିତ ରହିଲା, ତେବେ ତାହା ଡାଇବେଟିସ୍‌ର କାରଣ ସାଜିବାର ଯଥେଷ୍ଟ ଆଶଙ୍କା ରହିଛି। ଏଭଳି ବିଷୟବସ୍ତୁକୁ ନେଇ ସର୍ଭେ କରିବା ସମୟରେ ସିଓଲ ବିଶ୍ୱବିଦ୍ୟାଳୟର ବିଶେଷଜ୍ଞମାନେ ଏକଥା ଜାଣିପାରିଛନ୍ତି। କେବଳ ସେତିକି ନୁହେଁ, ଅସନ୍ତୁଳିତ ଜୀବନଶୈଳୀର ଖରାପ ପ୍ରଭାବ ଶରୀର ଉପରେ ପଡ଼ିଥାଏ। ତା'ସହ ହାର୍ଟ, କିଡ୍‌ନୀ ରୋଗ ଭଳି ଗୁରୁତର ସ୍ୱାସ୍ଥ୍ୟ ସମସ୍ୟାକୁ ପରୋକ୍ଷରେ ଆମନ୍ତ୍ରଣ କରିବାର ଯଥେଷ୍ଟ ଆଶଙ୍କା ରହିଛି ବୋଲି ସେମାନେ ସତର୍କ କରାଇ ଦେଇଛନ୍ତି। ଡାଇବେଟିସ୍ ଦ୍ୱାରା ଆକ୍ରାନ୍ତ ବୋଲି ଜାଣିବା ପରେ ତାହାର ଠିକ୍ ସମୟରେ ଚିକିତ୍ସା କରାଇବା ସହ କେତେକ ଦିଗ ପ୍ରତି ସତର୍କ ଦୃଷ୍ଟି ରଖିବାକୁ ପଡ଼ିଥାଏ। ତେଣୁ ପ୍ରଥମେ ଏହାର କାରଣ ସମ୍ପର୍କରେ ସମସ୍ତେ ଅବଗତ ହେବା ଜରୁରୀ। ସବୁବେଳେ ନିଜର ମାନସିକତାକୁ ସକାରାତ୍ମକ ରଖନ୍ତୁ। କୌଣସି କଥାକୁ ନେଇ ଅଧିକ ଉତ୍ତେଜିତ ହୁଅନ୍ତୁ ନାହିଁ। ନିଜର ଖାଦ୍ୟପେୟ ପ୍ରତି ସବୁବେଳେ ସତର୍କତା ଅବଲମ୍ବନ କରନ୍ତୁ। ପ୍ରତିଦିନ ସକାଳେ ଅତିକମ୍‌ରେ ଅଧ ଘଣ୍ଟାଏ ଚାଲନ୍ତୁ। ନିର୍ଦ୍ଦିଷ୍ଟ ସମୟ ଅନ୍ତରାଳରେ ନିଜର ସ୍ୱାସ୍ଥ୍ୟ ପରୀକ୍ଷା କରାଇ ନିଅନ୍ତୁ। ଏହାଦ୍ୱାରା ଆପଣଙ୍କର ଜୀବନଶୈଳୀ ଅନେକାଂଶରେ ସନ୍ତୁଳିତ ରହିବ।

ଫ୍ୟାଟ୍ ଜାତୀୟ ଖାଦ୍ୟ ଅଧିକ ଖାଉଥିଲେ...

ମନଲୋଭା ଖାଦ୍ୟ ଦେଖିଲେ ତାହାକୁ ଖାଇବାକୁ ପ୍ରାୟ ଅନେକଙ୍କ ମନରେ ଆଗ୍ରହ ସୃଷ୍ଟି ହୋଇଥାଏ। ହେଲେ ନିଜକୁ ସୁସ୍ଥ ରଖିବା ପାଇଁ ଖାଦ୍ୟପେୟ ଉପରେ ନିୟନ୍ତ୍ରଣ ନିହାତି ଜରୁରୀ। ଆପଣ ଅଧିକ ଫ୍ୟାଟ୍‌ଜାତୀୟ ଖାଦ୍ୟ ଖାଉଛନ୍ତି କି? ଯଦି ହଁ, ତେବେ ଏହାର ପରିମାଣକୁ ସୀମିତ କରନ୍ତୁ। ନ ହେଲେ ଏହାଦ୍ୱାରା ମସ୍ତିଷ୍କର କାର୍ଯ୍ୟଧାରା ପ୍ରଭାବିତ ହେବାର ଆଶଙ୍କା ରହିଛି। ୱାଶିଂଟନ ବିଶ୍ୱବିଦ୍ୟାଳୟର ବିଶେଷଜ୍ଞମାନେ ନିକଟରେ ଏଭଳି ସତର୍କ ସୂଚନା ଦେଇଛନ୍ତି। ଏଭଳି ଖାଦ୍ୟ ନିୟମିତ ଖାଉଥିବା କେତେକ ବ୍ୟକ୍ତିଙ୍କର ମସ୍ତିଷ୍କର କାର୍ଯ୍ୟଧାରାକୁ ସେମାନେ ତର୍ଜମା କରିବା ପରେ ଏଭଳି ସିଦ୍ଧାନ୍ତରେ ଉପନୀତ ହୋଇଛନ୍ତି। ଏଭଳି ଖାଦ୍ୟକୁ ନିୟନ୍ତ୍ରଣରେ ରଖିଲେ ଆମେ ନିଜକୁ କେତେକ ମସ୍ତିଷ୍କଜନିତ ସମସ୍ୟା ଠାରୁ ମଧ୍ୟ ଦୂରେଇ ରଖିପାରିବା ବୋଲି ପ୍ରକାଶିତ ରିପୋର୍ଟରେ ଉଲ୍ଲେଖ କରାଯାଇଛି। ତେଣୁ ସବୁବେଳେ ସନ୍ତୁଳିତ ତଥା ଭିଟାମିନ୍‌ଯୁକ୍ତ ଖାଦ୍ୟ ଖାଆନ୍ତୁ ଏବଂ ବ୍ୟାୟାମ, ଯୋଗ, ପ୍ରାଣାୟାମକୁ ନିଜର ଦୈନନ୍ଦିନ ଜୀବନଶୈଳୀରେ ସାମିଲ କରିବାକୁ ଉକ୍ତ ବିଶ୍ୱବିଦ୍ୟାଳୟର ବିଶେଷଜ୍ଞମାନେ ପରାମର୍ଶ ଦେଇଛନ୍ତି।

ବିଜ୍ଞାନର ଉନ୍ନତିରେ ଯୁବଶକ୍ତିର ଭୂମିକା

ନିକୁଞ୍ଜ ବିହାରୀ ସାହୁ

''ରମଣଙ୍କ ନୋବେଲ ପୁରସ୍କାର ଲାଭର ଦୀର୍ଘ ୯୦ବର୍ଷ ବିତିଯାଇଥିଲେ ସୁଦ୍ଧା ଭାରତର ଅନ୍ୟ କୌଣସି ବୈଜ୍ଞାନିକ ଇତିମଧ୍ୟରେ ଏହି ମର୍ଯ୍ୟାଦାପୂର୍ଣ୍ଣ ପୁରସ୍କାର ପାଇବାକୁ ସମର୍ଥ ହୋଇନାହାନ୍ତି। ଆମ ଦେଶରେ ରମଣଙ୍କ ଦ୍ୱାରା ପ୍ରତିଷ୍ଠିତ ବିଜ୍ଞାନର ଏଭଳି ଉନ୍ନତ ପରମ୍ପରା ସତ୍ତ୍ୱେ ଆଜିର ଯୁବପିଢ଼ି କିନ୍ତୁ ମୌଳିକ ଗବେଷଣା ପ୍ରତି ବିଶେଷ ଆଗ୍ରହ ପ୍ରକାଶ ନ କରି ଯାନ୍ତ୍ରିକ ଓ ପ୍ରଯୁକ୍ତିବିଦ୍ୟା କ୍ଷେତ୍ରରେ ଅଧିକ ରୁଚି ରଖୁଛନ୍ତି। ଏହି କାରଣରୁ ଆମର ଦେଶ ଏବେ ବିଜ୍ଞାନ ଗବେଷଣା କ୍ଷେତ୍ରରେ ବିଶ୍ୱର ଅନ୍ୟ ଦେଶ ତୁଳନାରେ ଯଥେଷ୍ଟ ପଛରେ ରହିଛି। ବିଜ୍ଞାନର ବିକାଶରେ ଯୁବପିଢ଼ିଙ୍କର ଗୁରୁତ୍ୱପୂର୍ଣ୍ଣ ଭୂମିକା ରହିଛି।''

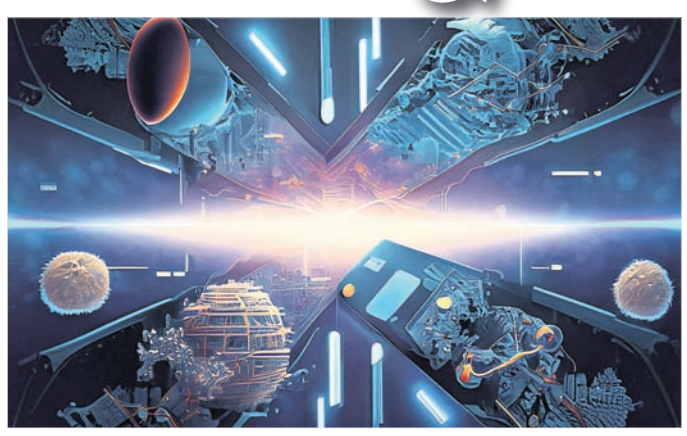

ଭାରତ ଭଳି ଏକ ବିକାଶଶୀଳ ଦେଶ ପାଇଁ ବିଜ୍ଞାନ ଗବେଷଣା କେବଳ ଏକ ତାତ୍ତ୍ୱିକ ଉପଲବ୍ଧି ନୁହେଁ; ବରଂ ସୁଦୃଢ଼ ଅର୍ଥନୀତି ଓ ରାଷ୍ଟ୍ରୀୟ ପ୍ରଗତି ପାଇଁ ଏକ ଅମୂଲ୍ୟ ସମ୍ପଦ। ସୁତରାଂ ସରକାର ଦେଶରେ ବିଜ୍ଞାନ ଗବେଷଣାର ପ୍ରଚାର ଓ ପ୍ରସାର ନିମନ୍ତେ ଯେ କେବଳ ଅଧିକ ରାଶି ବିନିଯୋଗ କରିବା ଉଚିତ ତା' ନୁହେଁ, ବରଂ ବିଦ୍ୟାର୍ଥୀମାନଙ୍କ ମନରେ ଭରସା ଜାଗ୍ରତ କରିବା ଉଚିତ ଯେ ଏ କ୍ଷେତ୍ରରେ ଅଧ୍ୟୟନ ଏକ ମର୍ଯ୍ୟାଦାପୂର୍ଣ୍ଣ ଓ ସାମାଜିକ ପ୍ରତିଷ୍ଠା ସମ୍ପନ୍ନ ଦିଗନ୍ତ। ଉଦାହରଣ ସ୍ୱରୂପ ସାର୍ ଚନ୍ଦ୍ରଶେଖର ଭେଙ୍କଟ ରମଣ ଆମ ଦେଶର ଜଣେ ସୁନାମଧନ୍ୟ ବୈଜ୍ଞାନିକ। ସେ ୧୯୩୦ ମସିହାରେ ପ୍ରଥମ ଭାରତୀୟ ତଥା ପ୍ରଥମ ଏସୀୟ ବୈଜ୍ଞାନିକ ରୂପେ ପଦାର୍ଥ ବିଜ୍ଞାନ କ୍ଷେତ୍ରରେ ବିଶ୍ୱର ସର୍ବୋଚ୍ଚ ସମ୍ମାନ ନୋବେଲ ପୁରସ୍କାର ପ୍ରାପ୍ତ ହୋଇଥିଲେ। ଘୋର ପରିତାପର ବିଷୟ ଯେ, ରମଣଙ୍କ ପରଠାରୁ ଭାରତରେ ବିଜ୍ଞାନ ଗବେଷଣାର ପ୍ରଚାର ଓ ପ୍ରସାରରେ ଆଖିଦୃଶିଆ ଅଭିବୃଦ୍ଧି ଘଟିନାହିଁ। ଆହୁରି ମଧ୍ୟ ରମଣଙ୍କ ନୋବେଲ ପୁରସ୍କାର ଲାଭର ଦୀର୍ଘ ୯୦ ବର୍ଷ ବିତିଯାଇଥିଲେ ସୁଦ୍ଧା ଭାରତର ଅନ୍ୟ କୌଣସି ବୈଜ୍ଞାନିକ ଇତିମଧ୍ୟରେ ଏହି ମର୍ଯ୍ୟାଦାପୂର୍ଣ୍ଣ ପୁରସ୍କାର ପାଇବାକୁ ସମର୍ଥ ହୋଇ ନାହାନ୍ତି। ଆମ ଦେଶରେ ରମଣଙ୍କ ଦ୍ୱାରା ପ୍ରତିଷ୍ଠିତ ବିଜ୍ଞାନର ଏଭଳି ଉନ୍ନତ ପରମ୍ପରା ସତ୍ତ୍ୱେ ଆଜିର ଯୁବପିଢ଼ି କିନ୍ତୁ ମୌଳିକ ଗବେଷଣା ପ୍ରତି ବିଶେଷ ଆଗ୍ରହ ପ୍ରକାଶ ନ କରି ଯାନ୍ତ୍ରିକ ଓ ପ୍ରଯୁକ୍ତିବିଦ୍ୟା କ୍ଷେତ୍ରରେ ଅଧିକ ରୁଚି ରଖୁଛନ୍ତି। ଏହି କାରଣରୁ ଆମ ଦେଶ ଏବେ ବିଜ୍ଞାନ ଗବେଷଣା କ୍ଷେତ୍ରରେ ବିଶ୍ୱର ଅନ୍ୟ ଦେଶ ତୁଳନାରେ ଯଥେଷ୍ଟ ପଛରେ ରହିଛି। ବିଜ୍ଞାନର ବିକାଶରେ ଯୁବପିଢ଼ିଙ୍କର ଗୁରୁତ୍ୱପୂର୍ଣ୍ଣ ଭୂମିକା ରହିଛି। ଏକ ଆକଳନରୁ ଜଣାପଡ଼େ ଯେ, ଯୁକ୍ତରାଷ୍ଟ୍ର ଆମେରିକାରେ ପ୍ରତି ଲକ୍ଷେ ଜନସଂଖ୍ୟାରେ ସମୁଦାୟ ୪୬୫୨ ଜଣ ଗବେଷକ କାର୍ଯ୍ୟରତ ଥିଲାବେଳେ ଆମ ଦେଶରେ ମାତ୍ର ୧୪୦ ଜଣ ଗବେଷକ ଅଛନ୍ତି। ଆହୁରି ମଧ୍ୟ ଆମ ଦେଶରେ ବୈଜ୍ଞାନିକ ଗବେଷଣା ଓ ବିକାଶ କ୍ଷେତ୍ରରେ ନିବେଶ କରାଯାଉଥିବା ସମୁଦାୟ ଅର୍ଥରାଶି ସକଳ ଘରୋଇ ଉତ୍ପାଦ (ଜିଡିପି)ର ମାତ୍ର ୦.୭% ହୋଇଥିଲାବେଳେ ଏହା ଇସ୍ରାଏଲ ପାଇଁ ୪.୬%, ଦକ୍ଷିଣ କୋରିଆ ପାଇଁ ୪.୫%, ଜାପାନ ପାଇଁ ୩.୨%, ଜର୍ମାନୀ ପାଇଁ ୩%, ଯୁକ୍ତରାଷ୍ଟ୍ର ଆମେରିକା ପାଇଁ ୨.୮%, ଫ୍ରାନ୍ସ ପାଇଁ ୨.୨%, ବ୍ରିଟେନ ପାଇଁ ୧.୭%, କାନାଡା ପାଇଁ ୧.୬%, ଚାଇନା ପାଇଁ ୨.୧%, ବ୍ରାଜିଲ ପାଇଁ ୧.୩% ଏବଂ ରୁଷିଆ ପାଇଁ ୧% ଅଟେ ଏବଂ ଏ କ୍ଷେତ୍ରରେ ଭାରତ ବିଶ୍ୱରେ ୩୪ ତମ ସ୍ଥାନରେ ରହିଛି। ଏଥି ମଧ୍ୟରୁ ଆମ ଦେଶରେ ମୌଳିକ ବିଜ୍ଞାନ ଗବେଷଣା ଓ ବିକାଶ କ୍ଷେତ୍ରରେ ଅବକ୍ଷୟମୁଖୀ ସ୍ଥିତି ସମ୍ପର୍କରେ ସୂଚନା ମିଳେ।

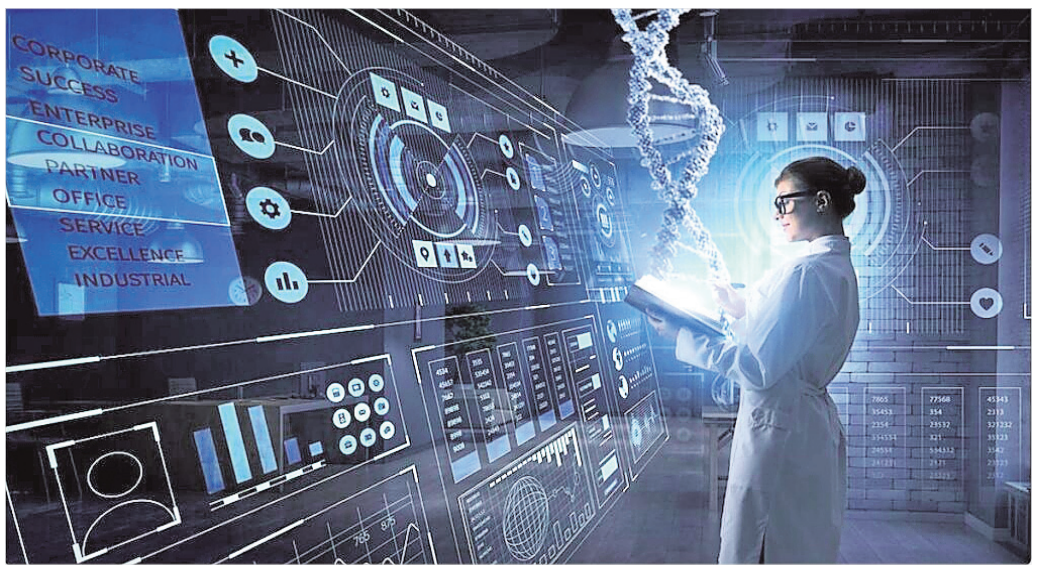

ଗବେଷଣାର ନିମ୍ନ ଗୁଣବତ୍ତା ମାନ, ଗବେଷଣା ଜନିତ ଉତ୍ପାଦର ନିମ୍ନ ବଜାର ଚାହିଦା ତଥା ଗବେଷଣାର ଦୀର୍ଘ ଅବଧି କାଳ ହିଁ ଭାରତରେ ବିଜ୍ଞାନ ଗବେଷଣାର ଅଧୋଗତିର ମୁଖ୍ୟ କାରଣ। କ୍ଷୋଭର ବିଷୟ ଯେ, ଭିତ୍ତିଭୂମି ବିକାଶ ଓ ସୂଚନା ପ୍ରଯୁକ୍ତି କ୍ଷେତ୍ର ସମେତ ବିଭିନ୍ନ ଗୁରୁତ୍ୱପୂର୍ଣ୍ଣ କ୍ଷେତ୍ରରେ କାର୍ଯ୍ୟ କରୁଥିବା ଅଧିକାଂଶ କମ୍ପାନୀ ଉତ୍ପାଦର ଗବେଷଣା ଓ ବିକାଶ ଦିଗରେ ସେମାନଙ୍କ ମୋଟ ବିନିଯୋଗ ପାଣ୍ଠିର ମାତ୍ର ୧% ରୁ କମ୍ ଅର୍ଥ ନିବେଶ କରିଥାନ୍ତି।

ରମଣଙ୍କ ଜୀବନୀ ଓ ଗବେଷଣାରୁ ଅନେକ କଥା ଶିଖିବାକୁ ମିଳେ, ଯାହା ଆଜିର ଛାତ୍ର ତଥା ଯୁବପିଢ଼ିକୁ ପ୍ରେରଣା ଯୋଗାଇବ। ପ୍ରଥମତଃ, ରମଣ ନିଜର ପ୍ରଥମ ଉଚ୍ଚକୋଟୀର ଗବେଷଣା ନିବନ୍ଧ ମାତ୍ର ୧୮ ବର୍ଷ ବୟସରେ ଜଣେ ସ୍ନାତକ ଛାତ୍ର ଥିବା ସମୟରେ ପ୍ରସିଦ୍ଧ ବ୍ରିଟିଶ ପତ୍ରିକା 'ଦି ଫିଲୋସୋଫିକାଲ ମାଗାଜିନ'ରେ ପ୍ରକାଶ କରିଥିଲେ। ସୁତରାଂ କିଛି ମହତ୍ତ୍ୱପୂର୍ଣ୍ଣ ଆବିଷ୍କାର ପାଇଁ ନିଜର ସ୍ୱପ୍ନ ଓ କଳ୍ପନା ଯେ ଜଣକ ମନରେ ବାଲ୍ୟକାଳରୁ ବସା ବାନ୍ଧିବା ଉଚିତ, ତାହା ଏଥିରୁ ଶିକ୍ଷା ମିଳେ। ଦ୍ୱିତୀୟତଃ ରମଣ ନିଜର ଗବେଷଣା ଦ୍ୱାରା ସମୁଦ୍ରର ନୀଳିମା ସମ୍ପର୍କରେ ସେ କାଳର ପ୍ରଖ୍ୟାତ ବ୍ରିଟିଶ ବିଜ୍ଞାନୀ ଲର୍ଡ ରାଲେ ପ୍ରଦାନ କରିଥିବା ମତବାଦକୁ ଗ୍ରହଣ ନ କରି ନିଜସ୍ୱ ଏକ ମୌଳିକ ତତ୍ତ୍ୱ ଉପସ୍ଥାପନା କରିଥିଲେ। ରାଲେ ମତପୋଷଣ କରିଥିଲେ ଯେ, ନୀଳ ଆକାଶର ପ୍ରତିଫଳନ ହେତୁ ସମୁଦ୍ରର ନୀଳ ରଙ୍ଗ ସୃଷ୍ଟି ହୋଇଥାଏ। ସେ ରାଲେଙ୍କ ଏହି ସିଦ୍ଧାନ୍ତର ସତ୍ୟତା ଜାଣିବା ପାଇଁ ୧୯୨୧ ମସିହାରେ ନାରକୁଣ୍ଡା ନାମକ ଜଳଜାହାଜରେ ଇଂଲଣ୍ଡର ସାଉଥମ୍ପଟନରୁ ବମ୍ବେ ଫେରୁଥିବା ସମୟରେ ଏକ ପରୀକ୍ଷା କରିଥିଲେ। ତାଙ୍କ ଜାହାଜ ଜଳଯାତ୍ରାରେ ଭୂମଧ୍ୟ ମହାସାଗରର ସୁନୀଳ ଜଳରାଶି କାଟିକାଟି ଅତିକ୍ରମ କରୁଥିବା ସମୟରେ ସମୁଦ୍ରର ନୀଳିମା ତାଙ୍କୁ ଆକୃଷ୍ଟ କରିଥିଲା। ସେ ନିଜ ପାଖରେ ଥିବା ଏକ ନିକୋଲ ପ୍ରିଜିମ ଉପକରଣ ଜରିଆରେ ପରୀକ୍ଷା କରି ଜାଣିପାରିଲେ ଯେ, ସମୁଦ୍ରର ନୀଳିମା ନୀଳ ଆକାଶର ପ୍ରତିଫଳନ ପାଇଁ ନୁହେଁ; ବରଂ ସମୁଦ୍ରର ଜଳକଣାଗୁଡ଼ିକ ଦ୍ୱାରା ଆଲୋକରଶ୍ମିର ବିଚ୍ଛୁରଣ ଘଟି ଏଭଳି ପ୍ରଭାବ ସୃଷ୍ଟି ହେଉଛି ଏବଂ ଏହି କାରଣ ଯୋଗୁ ମଧ୍ୟ ଆକାଶର ନୀଳ ରଙ୍ଗ ସୃଷ୍ଟି ହେଉଛି। ତାଙ୍କର ଏହି ଯୁଗାନ୍ତକାରୀ ଆବିଷ୍କାର ପାଶ୍ଚାତ୍ୟ ଜଗତର ଏକ ପ୍ରଚଳିତ ସିଦ୍ଧାନ୍ତକୁ ଭୁଲ୍ ପ୍ରମାଣିତ କରିବା ସାଙ୍ଗକୁ କିଛି ମହତ୍ତ୍ୱପୂର୍ଣ୍ଣ ବୈଜ୍ଞାନିକ ଉପଲବ୍ଧି ମଧ୍ୟ ପ୍ରାଚ୍ୟ ଜଗତର ବୈଜ୍ଞାନିକମାନଙ୍କ ଦ୍ୱାରା ସମ୍ଭବ, ତାହା ପ୍ରମାଣିତ କଲା। ଚତୁର୍ଥତଃ ସେ ସମୟରେ ଦୁଇଜଣ ରୁଷୀୟ ବୈଜ୍ଞାନିକ ଯଥା ଜି. ଏସ୍. ଲାଣ୍ଡସବର୍ଗ (୧୮୯୦-୧୯୫୭) ଏବଂ ଏଲ୍. ଆଇ. ମେଣ୍ଡେଲଷ୍ଟାମ (୧୮୭୯-୧୯୪୪) ତରଳ ଅଣୁଦ୍ୱାରା ଆଲୋକର ବିଚ୍ଛୁରଣ ପ୍ରଭାବ ଉପରେ ଗବେଷଣା କରୁଥିଲେ ଏବଂ ସେମାନେ ଅନୁରୂପ ତତ୍ତ୍ୱ ଆବିଷ୍କାରର ଅତି ନିକଟରେ ପହଞ୍ଚି ଯାଇଥିଲେ। ମାତ୍ର ରମଣ ଚତୁରତାର ସହିତ ନିଜର ସନ୍ଦର୍ଭ ତୁରନ୍ତ ବ୍ରିଟିଶ ପତ୍ରିକା 'ନେଚର୍'କୁ ପଠାଇ ପ୍ରକାଶିତ କରିଥିଲେ। ଫଳରେ ଏହି ସିଦ୍ଧାନ୍ତର ଆବିଷ୍କାରକ ରୂପେ ଉପରୋକ୍ତ ରୁଷୀୟ ବୈଜ୍ଞାନିକଙ୍କ ପରିବର୍ତ୍ତେ ରମଣଙ୍କ ନାମ ଚିରଦିନ ଲିପିବଦ୍ଧ ହୋଇ ରହିଗଲା। ସୁତରାଂ ଠିକ୍ ସମୟରେ ଠିକ୍ କାମ କଲେ ଯେ ଫଳପ୍ରାପ୍ତି ହୋଇଥାଏ, ତାହା ଏଇଥିରୁ ଶିକ୍ଷା ମିଳେ। ଶେଷରେ ରମଣ ମାତ୍ର ପାଞ୍ଚ ଶହ ଟଙ୍କା ମୂଲ୍ୟର ଏକ ସ୍ପେକ୍ଟ୍ରୋମିଟର ଯନ୍ତ୍ର ବ୍ୟବହାର କରି ନିଜର ଏହି ମହତ୍ତ୍ୱପୂର୍ଣ୍ଣ ଆବିଷ୍କାର କରିଥିଲେ। ଏଥିରୁ ଶିକ୍ଷା ମିଳେ ଯେ, ମହତ୍ତ୍ୱପୂର୍ଣ୍ଣ ଉପଲବ୍ଧି ପାଇଁ ଦାମୀ ସରଞ୍ଜାମ କିମ୍ବା କୌଣସି ଆଭିଜାତ୍ୟ ପୃଷ୍ଠଭୂମି ତଥା ପୃଷ୍ଠପୋଷକତାର ଆବଶ୍ୟକତା ନାହିଁ; ବରଂ ସେଥିପାଇଁ ଲୋଡ଼ା କେବଳ ସ୍ୱପ୍ନ ଓ ସାଧନା।

-ଏଜୁକେଶନ ଅଫିସର, ଆଞ୍ଚଳିକ ବିଜ୍ଞାନ କେନ୍ଦ୍ର, ଭୋପାଳ, ମଧ୍ୟପ୍ରଦେଶ
ମୋ : ୮୯୧୭୬୩୭୯୭୪

ମୁଣ୍ଡବ୍ୟଥାର ସହଜ ଉପଚାର

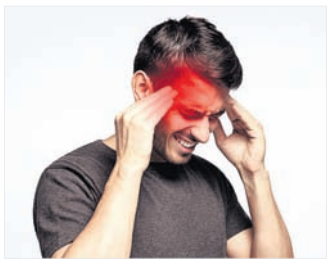

ଆଜିକାଲି ମୁଣ୍ଡବିନ୍ଧା ଏକ ସାଧାରଣ ସମସ୍ୟା ପାଲଟି ଗଲାଣି। ଏଥିରୁ କେତେକାଂଶରେ ଉପଶମ ପାଇବାକୁ ହେଲେ ତାହାର ଉପାୟ ହାତ ପାଆନ୍ତାରେ ରହିଛି। ପ୍ରଥମ କଥା ହେଲା, ନିଜର ଦୈନନ୍ଦିନ ଖାଦ୍ୟ ଠିକ୍ ସମୟରେ ଖାଆନ୍ତୁ। ତା' ସହ ଠିକ୍ ସମୟରେ ପାଣି ପିଅନ୍ତୁ। ଯଦି ଶରୀରରେ ଜଳୀୟ ଅଂଶ ସନ୍ତୁଳିତ ରହିଲା, ତେବେ ତାହା ମୁଣ୍ଡ ବିନ୍ଧା ସମସ୍ୟାକୁ କେତେକାଂଶରେ ଦୂରେଇ ରଖିଥାଏ। ଆଉ ଏକ କଥା ହେଲା ଶୋଇବା। ପ୍ରତିଦିନ ରାତିରେ ୭-୮ ଘଣ୍ଟା ଶୁଅନ୍ତୁ। ଭଲ ନିଦ ହେବା ପାଇଁ ଶୋଇବା ପୂର୍ବରୁ ଭଲ ଭାବରେ ଗୋଡ଼, ହାତ ଏବଂ ମୁହଁ ଧୁଅନ୍ତୁ। ଯଦି ସବୁବେଳେ ନିଦ ଭଲ ହେଲା, ତେବେ ମୁଣ୍ଡ ବିନ୍ଧା ସମସ୍ୟା ଦେଖାଯିବାର ଆଶଙ୍କା କମ୍ ଥାଏ। ଏହାର ଆଉ ଏକ ସହଜ ଉପାୟ ରହିଛି। ବାସ୍, ପ୍ରତିଦିନ କିଛି ସମୟ ଯୋଗ କରନ୍ତୁ। ଏଥିରୁ ମାନସିକ ଶାନ୍ତି ମିଳିବା ସହ ମୁଣ୍ଡ ବିନ୍ଧାରୁ କେତେକାଂଶରେ ଉପଶମ ମିଳିଥାଏ। ସବୁଠାରୁ ବଡ଼ କଥା ହେଲା ନିଜକୁ ଚିନ୍ତାଠାରୁ ଦୂରେଇ ରଖନ୍ତୁ। ସବୁବେଳେ ଯଦି ଚିନ୍ତାଗ୍ରସ୍ତ ରହିଲେ, ତେବେ ତାହା ମୁଣ୍ଡ ବିନ୍ଧାର ଅନ୍ୟତମ କାରଣ ସାଜିଥାଏ। ଅଦା ମିଶ୍ରିତ ଚା' ମୁଣ୍ଡ ବିନ୍ଧାରୁ କେତେକାଂଶରେ ଉପଶମ ଦେଇଥାଏ। ମୁଣ୍ଡ ବିନ୍ଧା ପାଇଁ ମନକୁ ମନ ସବୁବେଳେ ପେନ୍ କିଲର ଖାଆନ୍ତୁ ନାହିଁ। ଯଦି ଏହି ସମସ୍ୟା ଲାଗି ରହୁଛି ତେବେ ଡାକ୍ତରଙ୍କ ସହ ପରାମର୍ଶ କରିବାକୁ ଭୁଲନ୍ତୁ ନାହିଁ।

ଲାଲ୍ ରକ୍ତକୋଷିକା ଓ ଭିଟାମିନ୍ 'ଇ'

ଭିଟାମିନ-ଇ ଆମ ଶରୀର ପାଇଁ ବେଶ୍ ଲାଭପ୍ରଦ ସାବ୍ୟସ୍ତ ହୋଇଥାଏ। ଭିଟାମିନ୍-ଇ ଯୁକ୍ତ ଖାଦ୍ୟ ଶରୀରରେ ଲାଲ୍ ରକ୍ତ କୋଷିକା ଗଠନରେ ମଧ୍ୟ ସାହାଯ୍ୟ କରେ। କେବଳ ସେତିକି ନୁହେଁ, ଏହାକୁ ନିୟମିତ ଖାଦ୍ୟ ତାଲିକାରେ ସାମିଲ କଲେ ତାହା ମସ୍ତିଷ୍କର କାର୍ଯ୍ୟଧାରାକୁ ଅନେକାଂଶରେ ପ୍ରଖର କରିଥାଏ। ଏହା ଦୃଷ୍ଟିଶକ୍ତି ପାଇଁ ମଧ୍ୟ ବେଶ୍ ଉପକାରୀ। କେବଳ ସେତିକି ନୁହେଁ, ଏଥିରେ ଥିବା ସ୍ୱାସ୍ଥ୍ୟୋପକାରୀ ଗୁଣ ଆଲର୍ଜି ଭଳି ସମସ୍ୟାରୁ କେତେକାଂଶରେ ରକ୍ଷା କରିଥାଏ। ଏପରି ଖାଦ୍ୟ ଖାଇବା ଦ୍ୱାରା ଆମ ଶରୀରରେ ରୋଗ ପ୍ରତିରୋଧକ ଶକ୍ତି ବଢ଼ିଥାଏ। ଭିଟାମିନ୍-ଇ ଯୁକ୍ତ ଖାଦ୍ୟ ଆଣ୍ଟିଅକ୍ସିଡାଣ୍ଟ ପରି ମଧ୍ୟ କାମ କରେ। ଏହାର ଆଉ ଏକ ଉପକାରୀ ଗୁଣ ମଧ୍ୟ ରହିଛି। ଏହା ଶରୀରରେ କୋଲେଷ୍ଟରଲ୍‌ର ପରିମାଣକୁ ସନ୍ତୁଳିତ ଅବସ୍ଥାରେ ରଖିଥାଏ। ଏହା କ୍ୟାନ୍‌ସର ଏବଂ ହୃଦ୍‌ଜନିତ ରୋଗର ଆଶଙ୍କାକୁ କେତେକାଂଶରେ ଦୂରେଇ ରଖିଥାଏ। ଗଜାମୁଗ, ଗଜାବୁଟ, ସୂର୍ଯ୍ୟମୁଖୀ ତେଲ, ପାଳଙ୍ଗ ଶାଗ ଚିନାବାଦାମ ଆଦିରେ ଭିଟାମିନ୍-ଇ ପ୍ରଚୁର ମାତ୍ରାରେ ଭରିରହିଛି।

ସୁସ୍ଥ ଶରୀର ପାଇଁ ସରଳ ଉପାୟ

କୁହାଯାଏ, ସ୍ୱାସ୍ଥ୍ୟ ହିଁ ସମ୍ପଦ। ସ୍ୱାସ୍ଥ୍ୟର ବିକାଶ ପାଇଁ ଆବଶ୍ୟକ ପରିମାଣର ଭିଟାମିନ୍‌ଯୁକ୍ତ ଖାଦ୍ୟ ଖାଇବା ନିହାତି ଆବଶ୍ୟକ। ଶରୀରର ବିଭିନ୍ନ ଅଙ୍ଗପ୍ରତ୍ୟଙ୍ଗକୁ ସୁସ୍ଥ ତଥା ଶକ୍ତ ରଖିବା ଲାଗି ଆମକୁ ଖାଦ୍ୟପେୟ ଏବଂ ଜୀବନଶୈଳୀ ପ୍ରତି ସତର୍କ ରହିବାକୁ ପଡିବ। ଆଉ ଏକ କଥା ଯଦି ଆପଣ କୌଣସି ସ୍ୱାସ୍ଥ୍ୟଜନିତ ସମସ୍ୟା ସମ୍ମୁଖୀନ ହୋଇଛନ୍ତି, ତେବେ ନିୟମିତ ସମୟ ବ୍ୟବଧାନରେ ସ୍ୱାସ୍ଥ୍ୟ ପରୀକ୍ଷା ଏବଂ ଡାକ୍ତରଙ୍କ ସହ ପରାମର୍ଶ କରିବାକୁ ଭୁଲନ୍ତୁ ନାହିଁ। ଏଭଳି ଖାଦ୍ୟ ଆଦୌ ଖାଆନ୍ତୁ ନାହିଁ, ଯାହା ଅଯଥାରେ ସମସ୍ୟାକୁ ଡାକି ଆଣିବ। ଯଦି ଆପଣଙ୍କ ବୟସ ୪୦ ଟପିଗଲାଣି ତେବେ ନିଜର ସ୍ୱାସ୍ଥ୍ୟ ପ୍ରତି ସ୍ୱତନ୍ତ୍ର ଦୃଷ୍ଟି ଦିଅନ୍ତୁ। ସବୁବେଳେ ସୁପାଚ୍ୟ ଖାଦ୍ୟ ଖାଆନ୍ତୁ। ବାହାର ତଥା ଅଧିକ ତେଲମସଲାଯୁକ୍ତ ଖାଦ୍ୟ ଯେତେ କମ୍ ଖାଇବେ ତାହା ସେତେ ଭଲ।

ଦୃଷ୍ଟିଶକ୍ତିକୁ ପ୍ରଖର କରେ ଚିନାବାଦାମ

ଚିନାବାଦାମରେ ଅନେକ ପ୍ରକାର ଉପକାରୀ ଗୁଣ ଭରି ରହିଛି। ସବୁଠାରୁ ଖାସ୍ କଥା ହେଲା, ଏହାକୁ ଖାଇଲେ ଦୃଷ୍ଟି ଶକ୍ତି ଆହୁରି ପ୍ରଖର ହୋଇଥାଏ। 'ପ୍ରଖର ଦୃଷ୍ଟିଶକ୍ତିରେ ଚିନାବାଦାମର ଭୂମିକା' ଶୀର୍ଷକ ବିଷୟକୁ ନେଇ ଟୋକିଓ ବିଶ୍ୱବିଦ୍ୟାଳୟର ବିଶେଷଜ୍ଞମାନେ ଏକ ସର୍ଭେ କରିଥିଲେ। ଏଭଳି ସମସ୍ୟା ସହ ଜଡ଼ିତ କେତେକ ବ୍ୟକ୍ତିଙ୍କୁ ନିୟମିତ ଚିନାବାଦାମ ଖାଇବାକୁ ପରାମର୍ଶ ଦିଆଯାଇଥିଲା। ତା'ସହ ନିୟମିତ ସମୟ ଅନ୍ତରାଳରେ ଏହାର କି ପ୍ରକାର ସୁପ୍ରଭାବ ଦୃଷ୍ଟିଶକ୍ତି ଉପରେ ପଡୁଛି ତାହାକୁ ମଧ୍ୟ ବିଶେଷଜ୍ଞମାନେ ତନ୍ନ ତନ୍ନ କରି ତର୍ଜମା କରିଥିଲେ। ପରିଶେଷରେ

ଧରିତ୍ରୀ 51 Years
ଧରିତ୍ରୀ DHARITRI
www.orissakhabar.com/ www.dharitri.com ପୃଷ୍ଠା ୧୪ Press Regd. No. R.N. 21326/74 Postal Regd. No. BN/42/24-26. ଭୁବନେଶ୍ୱର, ସୋମବାର, ମାର୍ଚ୍ଚ ୧୦/୨୦୨୫ Bhubaneswar, Monday, March 10/ 2025

୨୦୦୦ ପରାଜୟର ପ୍ରତିଶୋଧ ନେଲା ଭାରତ

ଭାରତ ମ୍ୟାଚ୍ ଜିତିବା ପରେ ଖୁସି ମନାଉଛନ୍ତି ବିରାଟ କୋହଲି ଓ ରୋହିତ ଶର୍ମା ।

ବିଜୟସୂଚକ ଚୌକା ମାରିବା ପରେ ରବୀନ୍ଦ୍ର ଜାଡେଜା ।

ଆଇସିସି ଚାମ୍ପିୟନ୍ସ ଟ୍ରଫି

ଦୁବାଇ, ୯।୩

ଆଇସିସି ଚାମ୍ପିୟନ୍ସ ଟ୍ରଫିର ଫାଇନାଲରେ ନ୍ୟୁଜିଲାଣ୍ଡକୁ ୪ ଉଇକେଟରେ ପରାସ୍ତ କରିଛି ଭାରତ । ନ୍ୟୁଜିଲାଣ୍ଡ ପକ୍ଷରୁ ଧାର୍ଯ୍ୟ ୨୫୨ ରନ ବିଜୟ ଲକ୍ଷ୍ୟକୁ ଭାରତ ୪୯ ଓଭରରେ ୬ ଉଇକେଟ ହରାଇ ହାସଲ କରି ନେଇଛି । ପ୍ରତିଯୋଗିତାର ୨୦୦୦ରେ ଅନୁଷ୍ଠିତ ଦ୍ୱିତୀୟ ସଂସ୍କରଣରେ ଭାରତକୁ ୪ ଉଇକେଟରେ ହରାଇ ଚାମ୍ପିୟନ ହୋଇଥିଲା ନ୍ୟୁଜିଲାଣ୍ଡ । ଏବେ ସେହି ନ୍ୟୁଜିଲାଣ୍ଡକୁ ୪ ଉଇକେଟରେ ପରାସ୍ତ କରି ଭାରତ ପୂର୍ବ ପରାଜୟର ମଧୁର ପ୍ରତିଶୋଧ ନେଇଛି । ଫାଇନାଲରେ ସ୍ପିନରଙ୍କ ଚମତ୍କାର ପ୍ରଦର୍ଶନ ପରେ ଅଧିନାୟକ ରୋହିତ ଶର୍ମାଙ୍କ ଅର୍ଦ୍ଧଶତକ ଏବଂ ଶ୍ରେୟସ ଆୟର ଓ ଲୋକେଶ ରାହୁଲଙ୍କ ଦୃଢ଼ ବ୍ୟାଟିଂ ବଳରେ ବାଜି ମାରିଛି ଟିମ୍ ଇଣ୍ଡିଆ । ଓ୍ୱିଲ ଓ'ରୌର୍କ ବୋଲିଂ କରିଥିବା ୪୯ତମ ଓଭରର ଶେଷ ବଲ୍‌କୁ ରବୀନ୍ଦ୍ର ଜାଡେଜା ଚୌକାରେ ପରିଣତ କରିବା ସହ ଭାରତର ବିଜୟ ଉତ୍ସବ ଆରମ୍ଭ ହୋଇ ଯାଇଥିଲା ।

ସବୁଠାରୁ ସଫଳ ଦଳ

ଏଥିସହ ଟୁର୍ନାମେଣ୍ଟର ସବୁଠାରୁ ସଫଳ ଦଳ ହୋଇଯାଇଛି ଭାରତ । ଭାରତ ୨୦୦୦ରେ ଶ୍ରୀଲଙ୍କା ସହ ଯୁଗ୍ମ ଚାମ୍ପିୟନ ହୋଇଥିବାବେଳେ ୨୦୧୩ ପରେ ୨୦୨୫ରେ ୩ ଥର ଟ୍ରଫି ଜିତି ଇତିହାସ ରଚିଛି । ଅଷ୍ଟ୍ରେଲିଆ ୨୦୦୬ ଓ ୨୦୦୯ରେ ୨ ଥର ଚାମ୍ପିୟନ ହୋଇ ଦ୍ୱିତୀୟ ସ୍ଥାନରେ ରହିଛି । ନ୍ୟୁଜିଲାଣ୍ଡ ସମେତ ପାକିସ୍ତାନ, ଦକ୍ଷିଣ ଆଫ୍ରିକା, ଶ୍ରୀଲଙ୍କା ଓ ୱେଷ୍ଟଇଣ୍ଡିଜ ଥରେ ଲେଖାଏ ଟାଇଟଲ ଜିତିବାକୁ ସକ୍ଷମ ହୋଇଛନ୍ତି । ୨୦୦୦ ପରେ ୨୦୧୭ରେ ରନରଅପ୍ ହୋଇଥିଲା ଭାରତ । ଲଣ୍ଡନର ଓଭାଲରେ ଅନୁଷ୍ଠିତ ଗତ ସଂସ୍କରଣର ଫାଇନାଲରେ ଭାରତ ୧୮୦ ରନରେ ପାକିସ୍ତାନଠାରୁ ହାରି ଯାଇଥିଲା । ଏଥର କିନ୍ତୁ ଲିଗ୍ ପର୍ଯ୍ୟାୟରେ ପାକିସ୍ତାନକୁ ହରାଇବା ସହ ସେମିଫାଇନାଲରେ ଅଷ୍ଟ୍ରେଲିଆ ଓ ଫାଇନାଲରେ ନ୍ୟୁଜିଲାଣ୍ଡକୁ ହରାଇ ରୋହିତ ବାହିନୀ ପିନ୍ଧିଛି ବିଜୟ ମୁକୁଟ ।

ଭାରତର ଏହି ବିଜୟ ପରେ ଦେଶ ସାରା କ୍ରିକେଟପ୍ରେମୀ ଖୁସିରେ ଆନନ୍ଦ ଉତ୍ସବ ମନାଇଛନ୍ତି । ଭାରତର ବିଭିନ୍ନ ସ୍ଥାନରେ କ୍ରିକେଟ ପ୍ରେମୀମାନେ ଏକତ୍ରିତ ହୋଇ ବଡ଼ ସ୍କ୍ରିନ ମାଧ୍ୟମରେ ମ୍ୟାଚ ଉପଭୋଗ କରିଥିଲେ । ଭୁବନେଶ୍ୱର କେଶରୀ ଟକିଜ ନିକଟରେ ମଧ୍ୟ ଦର୍ଶକଙ୍କ ପାଇଁ ବଡ଼ ସ୍କ୍ରିନର ବ୍ୟବସ୍ଥା କରାଯାଇଥିଲା । ସେଠାରେ କ୍ରିକେଟପ୍ରେମୀମାନେ ମ୍ୟାଚ ଉପଭୋଗ କରିବା ସହ ବିଜୟ ଉତ୍ସବ ମନାଇଥିଲେ ।

ଆଇସିସି ଚାମ୍ପିୟନ୍ସ ଟ୍ରଫି ଫାଇନାଲରେ ନ୍ୟୁଜିଲାଣ୍ଡର ଓ୍ୱିଲି ୟଙ୍ଗଙ୍କ ଉଇକେଟ ନେବାପରେ ବରୁଣ ଚକ୍ରବର୍ତ୍ତୀ ଓ ରାଚିନ ରବୀନ୍ଦ୍ରଙ୍କ ଉଇକେଟ ହାସଲ ପରେ ଉଲ୍ଲସିତ କୁଲ୍‌ଦୀପ ଯାଦବ ।

ଭୁବନେଶ୍ୱରର କେଶରୀ ଟକିଜ୍ ନିକଟରେ ବଡ଼ ସ୍କ୍ରିନ୍‌ରେ କ୍ରିକେଟପ୍ରେମୀମାନେ ଭାରତ-ନ୍ୟୁଜିଲାଣ୍ଡ ମ୍ୟାଚ୍ ଉପଭୋଗ କରୁଛନ୍ତି । (ଫଟୋ: ବିକାଶ ନାୟକ)

ଟସ୍ ହାରିବାରେ ରୋହିତଙ୍କ ଅଲୋଡ଼ା ରେକର୍ଡ

ଦୁବାଇ, ୯।୩

ଆଇସିସି ଚାମ୍ପିୟନ୍ସ ଟ୍ରଫି ଫାଇନାଲରେ ଟସ୍ ହାରି ଏକ ଅଲୋଡା ରେକର୍ଡର ଅଧିକାରୀ ହୋଇଛନ୍ତି ଭାରତୀୟ ଦଳର ଅଧିନାୟକ ରୋହିତ ଶର୍ମା । ବର୍ତ୍ତମାନ କ୍ରିକେଟରେ ସକ୍ରିୟ ଥିବା ଅଧିନାୟକଙ୍କ ମଧ୍ୟରେ ସେ ସର୍ବାଧିକ ୧୨ ଥର ପାଇଁ ଟସ୍ ହାରିଥିଲେ । ନଭେମ୍ବର ୨୦୨୩ରୁ ଏହି ପ୍ରକ୍ରିୟା ୨୦୨୫ ପର୍ଯ୍ୟନ୍ତ ଲାଗି ରହିଛି । ତାଙ୍କ ପୂର୍ବରୁ ୱେଷ୍ଟଇଣ୍ଡିଜର ବ୍ରାଏନ୍ ଲାରା ଅକ୍ଟୋବର ୧୯୯୮ରୁ ମେ' ୧୯୯୯ ମଧ୍ୟରେ କ୍ରମାଗତ ୧୨ ଥର ଟସ୍ ହାରିଥିଲେ । ମାତ୍ର ଲାରା ଅବସର ନେଇ ସାରିଛନ୍ତି ।

ଓ୍ୱିଲିୟମ୍‌ସନ ଆଘାତପ୍ରାପ୍ତ

ଦୁବାଇ, ୯।୩(ପି.ଟି.)

ଭାରତ ବିପକ୍ଷ ଚାମ୍ପିୟନ୍ସ ଟ୍ରଫି ମ୍ୟାଚ୍ ଖେଳୁଥିବା ବେଳେ ନ୍ୟୁଜିଲାଣ୍ଡର ଷ୍ଟାର ବ୍ୟାଟର କେନ୍ ଓ୍ୱିଲିୟମ୍‌ସନ ଆଘାତପ୍ରାପ୍ତ ହୋଇଛନ୍ତି । ତେଣୁ ମ୍ୟାଚ୍‌ରେ ତାଙ୍କ ସ୍ଥାନରେ ମାର୍କ ଚାପ୍ ମ୍ୟାନ୍ ଫିଲ୍ଡିଂ କରିବାକୁ ଆସିଥିଲେ । ରବିବାର ଫାଇନାଲରେ ଟସ୍ ଜିତିବା ପରେ ନ୍ୟୁଜିଲାଣ୍ଡ ବ୍ୟାଟିଂ ନିଷ୍ପତ୍ତି ନେଇଥିଲା । ଓ୍ୱିଲିୟମ୍‌ସନ ୧୧ ରନ୍‌କରି ବ୍ୟାଟିଂ କରୁଥିବା ବେଳେ ରିଷ୍ଟ ସ୍ପିନର କୁଲଦୀପ ଯାଦବଙ୍କ ବୋଲିଂରେ ଏକ ରିଟର୍ନ କ୍ୟାଚ୍‌ରେ ଆଉଟ ହୋଇଯାଇଥିଲେ ।

ସ୍କୋର ବୋର୍ଡ

ନ୍ୟୁଜିଲାଣ୍ଡ ଇନିଂସ

ଓ୍ୱିଲ୍ ୟଙ୍ଗ-ଏଲ୍‌ବିଡବ୍ଲ୍ୟୁ-ବରୁଣ ଚକ୍ରବର୍ତ୍ତୀ-୧୫
ରାଚିନ ରବୀନ୍ଦ୍ର-ବୋ-କୁଲଦୀପ-୩୭
କେନ୍ ଓ୍ୱିଲିୟମସନ-କ ଆଣ୍ଡ୍ ବୋ-କୁଲଦୀପ-୧୧
ଡେରିଲ ମିଚେଲ-କ-ରୋହିତ-ବୋ-ଶାମି-୬୩
ଟମ୍ ଲଥାମ-ଏଲ୍‌ବିଡବ୍ଲ୍ୟୁ-ଜାଡେଜା-୧୪
ଗ୍ଲେନ ଫିଲିପ୍ସ-ବୋ-ବରୁଣ ଚକ୍ରବର୍ତ୍ତୀ-୩୪
ମାଇକେଲ ବ୍ରେସ୍‌ୱେଲ୍-ନଟ୍ ଆଉଟ-୫୩
ମିଚେଲ ସାଣ୍ଟନର-ରନ ଆଉଟ-୮
ନାଥାନ ସ୍ମିଥ୍-ନଟ୍‌ଆଉଟ-୦
ଅତିରିକ୍ତ: -୧୬
ମୋଟ: (୫୦ ଓଭର, ୭ଉଇକେଟ) ୨୫୧ ।
ଉଇକେଟ ପତନ: ୧/୫୭ (ଓ୍ୱିଲ ୟଙ୍ଗ), ୨/୬୯ (ରାଚିନ ରବୀନ୍ଦ୍ର), ୩/୭୫ (କେନ୍ ଓ୍ୱିଲିୟମସନ), ୪/୧୦୮(ଟମ୍ ଲଥାମ), ୫/୧୬୫ (ଗ୍ଲେନ ଫିଲିପ୍ସ), ୬/୨୧୧ (ଡେରିଲ ମିଚେଲ), ୭/୨୩୯ (ମିଚେଲ ସାଣ୍ଟନର) ।

ବୋଲିଂ (ଭାରତ)
ମହମ୍ମଦ ଶାମି ୯-୦-୭୪-୧
ହାର୍ଦ୍ଦିକ ପାଣ୍ଡ୍ୟା ୩-୦-୩୦-୦
ବରୁଣ ଚକ୍ରବର୍ତ୍ତୀ ୧୦-୦-୪୫-୨
କୁଲଦୀପ ଯାଦବ ୧୦-୦-୪୦-୨
ଅକ୍ଷର ପଟେଲ ୮-୦-୨୯-୦
ରବୀନ୍ଦ୍ର ଜାଡେଜା ୧୦-୦-୩୦-୧ ।

ଭାରତ ଇନିଂସ

ରୋହିତ ଶର୍ମା-ଷ୍ଟମ୍ପ-ଲଥାମ-ବୋ-ରାଚିନ ରବୀନ୍ଦ୍ର-୭୬
ଗିଲ୍-କ-ଗ୍ଲେନ ଫିଲିପ୍ସ-ବୋ-ସାଣ୍ଟନର-୩୧
କୋହଲି-ଏଲବିଡବ୍ଲ୍ୟୁ-ବ୍ରେସ୍‌ୱେଲ୍-୧
ଶ୍ରେୟସ ଆୟର-କ-ରବୀନ୍ଦ୍ର-ବୋ-ସାଣ୍ଟନର- ୪୮
ଅକ୍ଷର ପଟେଲ-କ-ଓ'ରୁର୍କି-ବୋ-ବ୍ରେସ୍‌ୱେଲ୍-୨୯
କେ.ଏଲ୍ ରାହୁଲ-ନଟଆଉଟ-୩୪
ହାର୍ଦ୍ଦିକ- କଟ୍ ଆଣ୍ଡ୍ ବୋଲ୍ଡ-ଜେମିସନ-୧୮
ରବୀନ୍ଦ୍ର ଜାଡେଜା-ନଟଆଉଟ-୯
ଅତିରିକ୍ତ:-୮
ମୋଟ: (୪୯ ଓଭର, ୬ ଉଇକେଟ) ୨୫୪ ।
ଉଇକେଟ ପତନ: ୧/୧୦୫ (ଗିଲ୍), ୨/୧୦୬ (କୋହଲି), ୩/୧୨୨ (ରୋହିତ), ୪/୧୮୩ (ଶ୍ରେୟସ ଆୟର), ୫/୨୦୩ (ଅକ୍ଷର ପଟେଲ), ୬/୨୪୧ (ହାର୍ଦ୍ଦିକ ପାଣ୍ଡ୍ୟା) ।

ବୋଲିଂ (ନ୍ୟୁଜିଲାଣ୍ଡ)
କାଇଲ ଜେମିସନ ୫-୦-୨୪-୧
ଓ୍ୱିଲିୟମ ଓରୁର୍କି ୭-୦-୫୬-୦
ନାଥାନ ସ୍ମିଥ୍ ୨-୦-୨୨-୦
ମିଚେଲ ସାଣ୍ଟନର ୧୦-୦-୪୬-୨
ରାଚିନ ରବୀନ୍ଦ୍ର ୧୦-୧-୪୭-୧
ମାଇକେଲ ବ୍ରେସ୍‌ୱେଲ ୧୦-୧-୨୮-୨
ଗ୍ଲେନ୍ ଫିଲିପ୍ସ ୫-୦-୩୧-୦ ।

ଚାମ୍ପିୟନ୍ସ ଟ୍ରଫି ଫାଇନାଲ ଫଳାଫଳ

ସିଜନ	ଆୟୋଜକ	ଚାମ୍ପିୟନ	ରନରଅପ୍	ଫଳାଫଳ
୧୯୯୮	ବାଂଲାଦେଶ	ଦକ୍ଷିଣ ଆଫ୍ରିକା	ୱେଷ୍ଟଇଣ୍ଡିଜ	ଦ.ଆଫ୍ରିକା ୪ ଉଇକେଟରେ ବିଜୟୀ
୨୦୦୦	କେନିଆ	ନ୍ୟୁଜିଲାଣ୍ଡ	ଭାରତ	ନ୍ୟୁଜିଲାଣ୍ଡ ୪ ଉଇକେଟରେ ବିଜୟୀ
୨୦୦୨	ଶ୍ରୀଲଙ୍କା	ଭାରତ ଓ ଶ୍ରୀଲଙ୍କା ଯୁଗ୍ମ ଚାମ୍ପିୟନ		ବର୍ଷା ଯୋଗୁ ଖେଳ ବାଧାପ୍ରାପ୍ତ
୨୦୦୪	ଇଂଲଣ୍ଡ	ୱେଷ୍ଟଇଣ୍ଡିଜ	ଇଂଲଣ୍ଡ	ୱେଷ୍ଟଇଣ୍ଡିଜ ୨ ଉଇକେଟରେ ବିଜୟୀ
୨୦୦୬	ଭାରତ	ଅଷ୍ଟ୍ରେଲିଆ	ୱେଷ୍ଟଇଣ୍ଡିଜ	ଅଷ୍ଟ୍ରେଲିଆ ୮ ଉଇକେଟରେ ବିଜୟୀ
୨୦୦୯	ଦ.ଆଫ୍ରିକା	ଅଷ୍ଟ୍ରେଲିଆ	ନ୍ୟୁଜିଲାଣ୍ଡ	ଅଷ୍ଟ୍ରେଲିଆ ୬ ଉଇକେଟରେ ବିଜୟୀ
୨୦୧୩	ଇଂଲଣ୍ଡ	ଭାରତ	ଇଂଲଣ୍ଡ	ଭାରତ ୫ ରନରେ ବିଜୟୀ
୨୦୧୭	ଇଂଲଣ୍ଡ	ପାକିସ୍ତାନ	ଭାରତ	ପାକିସ୍ତାନ ୧୮୦ ରନରେ ବିଜୟୀ
୨୦୨୫	ପାକିସ୍ତାନ	ଭାରତ	ନ୍ୟୁଜିଲାଣ୍ଡ	ଭାରତ ୪ ଉଇକେଟରେ ବିଜୟୀ

Printed and published by Adyasha Satpathy on behalf of Navajat Printers & Media Pvt. Ltd. and printed at Navajat Printers, B-34, Industrial Estate, Pita Mahal, Rayagada, Editor - Tathagata Satpathy, ସମ୍ପାଦକ- ତଥାଗତ ସତପଥୀ