ଧରିତ୍ରୀ
DHARITRI

ଭୁବନେଶ୍ୱର, ସୋମବାର, ମାର୍ଚ୍ଚ ୩୧/୨୦୨୫ (୧୪ ପୃଷ୍ଠା) | Bhubaneswar, Monday, March 31/2025 Page 14 | ₹ 7.00 | BERHAMPUR

୫୧ଶ ଭାଗ ୧୨୫ ସଂଖ୍ୟା | www.orissakhabar.com/www.dharitri.com | Printed at Bhubaneswar, Sambalpur, Rayagada & Angul | VOLUME 51 ISSUE 125 | ମୂଲ୍ୟ ₹୭/-

Be Single-Minded, Be YUVODAYAN.

Future cannot be predicted, but it can be invented. All you need is staunch nurturance which can turn your dreams into reality. YUVODAYA knows it all – how to bridge the dreams with skills. YOUR DECISION TODAY BUILDS YOUR LIFE TOMORROW.

CBSE — XI - XII (Science) with IIT & Medical Coaching

ADMISSIONS OPEN

+2 SCIENCE with IIT & Medical Coaching — CHSE

BHUBANESWAR : NEW AIRPORT SQUARE, UNIT 6, EKAMRA MARG 9937438936 / 9040064200
BERHAMPUR : NEAR INCOME TAX OFFICE, AMBAPUA 9777765444 / 8658265444
BALANGIR : HATISAL PADA, NEAR TREASURY OFFICE 9777884488 / 9938086842

TOP RANKERS OF YUVODAYA IN CBSE 12TH BOARD EXAMINATION - 2024

90% ABOVE - 17 | 80% ABOVE - 107 | 70% ABOVE - 243 | AVG. SCORE: 76.39%

YUVEDGE advanced batches — Start Early, Stay Ahead

Session: 2025-2026
DIRECT ADMISSIONS without waiting for 10th Results

For 10th Board appeared students (CBSE, ICSE, BSE)

BATCH START DATE: CBSE - 2ND APRIL / CHSE - 31ST MARCH

JEE(M) Phase - I (2025)

Percentile	> 99	> 98	> 97	> 96	> 95	> 94	> 93	> 92	> 91	> 90
OVERALL	3	11	24	35	51	61	73	80	90	97
PHYSICS	19	30	38	46	58	71	78	83	87	95
CHEM	13	22	40	54	64	73	76	82	87	90
MATH	2	7	12	15	16	16	16	18	18	20
TOTAL	34	59	90	115	138	160	170	183	192	205

Admission Office: HATISAL PADA, BALANGIR 9777884488 / 9938086842

+2 SCIENCE STATE TOPPERS IN CHSE BOARD EXAMINATION - 2024

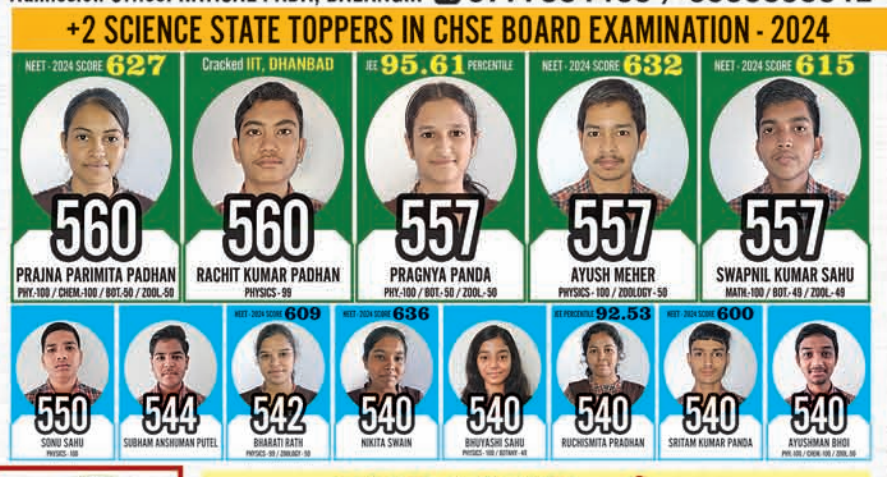

TOP IITians

IIT & NIT DREAMS SECURED : 200+ students scored more than 90 %tile

TOP AIIMSonians

Reach your full potential to crack IIT-JEE (Advanced) & AIIMS.

YUVODAYA
NON-NEGOTIABLE ACADEMICS

NEET - 2024: SUCCESS RATE SUPREMACY IN ODISHA RETAINED

CENTRE OF EXCELLENCE — MEDICAL IIT-JEE — YUVODAYA — EXCLUSIVE CENTRE FOR ONE-YEAR PREPARATION

Admissions open for One Year Course for 12th appeared students (HOSTEL SEATS ARE BEING FILLED UP FAST)

NEET - 2025 Crash Course available only in Bhubaneswar

JEE / NEET

BHUBANESWAR CENTRE - Jayadev Vihar, Biju Pattnaik College Road 7381064208 / 7077983222 / 7381013202 www.yuvodaya.in yuvodaya_odisha

BALANGIR CENTRE - Shantipada, Opp. Shiv Temple, Balangir, Admission Office: Hatisal Pada, Balangir 9777884488 / 9938086842 / 9437367867

2025: JEE Phase-I boomed. Watch out for the BLAST in JEE Adv., NEET & Board Results.

ସଂକ୍ଷେପରେ

ପାକ୍ ସେନାର ଡ୍ରୋନ୍ ଆକ୍ରମଣ

୧୨ ଆତଙ୍କବାଦୀ, ୯ ନାଗରିକ ମୃତ

ପେଶାୱର,୩୦।୩ (ପି.ଟି.)

ପାକିସ୍ତାନର ଖାଇବର ପଖ୍‌ତୁନ୍‌ଖ୍ୱା ପ୍ରଦେଶରେ ଆତଙ୍କବାଦୀମାନଙ୍କ ଗୁପ୍ତା ଆଡ୍ଡାଗୁଡ଼ିକୁ ଟାର୍ଗେଟ କରି ସେନା ପକ୍ଷରୁ ଡ୍ରୋନ୍ ଆକ୍ରମଣ କରାଯାଇଛି। ଏଥିରେ ୧୨ ଜଣ ଆତଙ୍କବାଦୀ ନିହତ ହୋଇଥିବାବେଳେ ୯ ସାଧାରଣ ନାଗରିକ ପ୍ରାଣ ହରାଇଛନ୍ତି। ମର୍ଦାନ ଜିଲାର କାଟଲାଙ୍ଗ ପାର୍ବତ୍ୟାଞ୍ଚଳରେ ଆତଙ୍କବାଦୀଙ୍କ ଆଡ୍ଡାକୁ ଟାର୍ଗେଟ କରି ଶନିବାର ସକାଳୁ ଆକ୍ରମଣ ଆରମ୍ଭ ହୋଇଥିଲା। ଜିଲା ଡେପୁଟି କମିଶନରଙ୍କ ନିର୍ଦ୍ଦେଶକ୍ରମେ ମର୍ଦାନ-ସ୍ୱାତ ମୋଟରୱେର ଆକ୍ରମଣ ସ୍ଥଳରୁ ୭ ଜଣ ପୁରୁଷ ଓ ୨ ମହିଳାଙ୍କୁ ମର୍ଦାନ ମେଡିକାଲ କମ୍ପ୍ଲେକ୍ସକୁ ସ୍ଥାନାନ୍ତର କରାଯାଇଛି। ମୃତକମାନେ ସ୍ୱାତ୍ ଜିଲାର ମେଷପାଳକ ବୋଲି ସ୍ଥାନୀୟ ଲୋକେ କହିଛନ୍ତି।

ହିମାଚଳରେ ଭୂସ୍ଖଳନ: ୬ ମୃତ

ଶିମ୍‌ଲା,୩୦।୩

ହିମାଚଳପ୍ରଦେଶର କୁଲ୍ଲୁରେ ରବିବାର ଅପରାହ୍ନ ୫ଟାରେ ଭୂସ୍ଖଳନ ଘଟି ୩ ମହିଳାଙ୍କ ସମେତ ୬ ଜଣଙ୍କ ମୃତ୍ୟୁ ହୋଇଛି। ଭୂସ୍ଖଳନରେ କେତେଜଣ ଆହତ ହୋଇଛନ୍ତି। ଘଟଣାସ୍ଥଳରେ ଜିଲାର ଶୀର୍ଷ ଅଧିକାରୀ ଏବଂ ଉଦ୍ଧାରକାରୀ ଟିମ୍ ପହଞ୍ଚିଛନ୍ତି। ଆହତମାନଙ୍କୁ ହସ୍ପିଟାଲରେ ଭର୍ତ୍ତି କରାଯାଇଛି। ଲୋକେ ରାସ୍ତା ପାର୍ଶ୍ୱରେ ବସିଥିବାବେଳେ ଏକ ବଡ଼ ଗଛ ଉପୁଡ଼ିବା ସହ ମାଟି ଅତଡ଼ା ସେମାନଙ୍କ ଉପରେ ପଡ଼ିଯାଇଥିଲା। ଗଛ ପଡ଼ି କେତେକ ଗାଡ଼ି ଭାଙ୍ଗିରୁଜି ଯାଇଛି। ମୃତକଙ୍କ ମଧ୍ୟରେ ଜଣେ ହକର, ଜଣେ କାର୍ ଡ୍ରାଇଭର ଏବଂ ୩ ଜଣ ପର୍ଯ୍ୟଟକ ରହିଛନ୍ତି।

ମସ୍‌ଜିଦରେ ବିସ୍ଫୋରଣ, ୨ ଗିରଫ

ବିଡ୍, ୩୦।୩

ମହାରାଷ୍ଟ୍ରର ବିଡ୍ ଜିଲାସ୍ଥିତ ତାଲାୱାଡ଼ା ଅଞ୍ଚଳରେ ଥିବା ଏକ ମସ୍‌ଜିଦରେ ରବିବାର ବିସ୍ଫୋରଣ ଘଟିଥିବାର ଏକ ମାମଲା ସାମ୍ନାକୁ ଆସିଛି। ଇଦ୍‌ର ଠିକ୍ ଦିନକ ପୂର୍ବରୁ ଏହି ଘଟଣା ସ୍ଥାନୀୟ ଅଞ୍ଚଳରେ ଚାଞ୍ଚଲ୍ୟ ଖେଳାଇଦେଇଛି। ପୋଲିସ ଏହି ମାମଲାକୁ ନେଇ ୨ ଜଣଙ୍କୁ ଗିରଫ କରି ତଦନ୍ତ ଜାରି ରଖିଛି। ଏହି ବିସ୍ଫୋରଣ ଜିଲେଟିନ୍ ଷ୍ଟିକ୍‌ରେ ହୋଇଥିବା ନେଇ ପୋଲିସ କହିଛି। ସ୍ଥାନୀୟ ଲୋକଙ୍କ ସୂଚନା ଅନୁଯାୟୀ, ଶନିବାର ବିଳମ୍ବିତ ରାତିରେ ଜଣେ ବ୍ୟକ୍ତି ପଛପଟ ରାସ୍ତାରେ ମସ୍‌ଜିଦରେ ପ୍ରବେଶ କରିଥିଲେ। ସେ ମସ୍‌ଜିଦ ମଧ୍ୟରେ ଜିଲେଟିନ ଷ୍ଟିକ୍ ସହାୟତାରେ ବିସ୍ଫୋରଣ ଘଟାଇଥିଲେ। ଏହି ବିସ୍ଫୋରଣରେ ମସ୍‌ଜିଦ ଭିତରର ଅଂଶ ସମ୍ପୂର୍ଣ୍ଣ ନଷ୍ଟ ହୋଇଯାଇଛି।

ଭୂକମ୍ପ ସତ୍ତ୍ୱେ ବିଦ୍ରୋହୀଙ୍କୁ ସେନାର ଆକ୍ରମଣ

ବ୍ୟାଙ୍କକ୍,୩୦।୩

ମ୍ୟାନ୍‌ମାରରେ ପ୍ରଳୟଙ୍କରୀ ଭୂକମ୍ପରେ ୧,୭୦୦ ଲୋକଙ୍କ ମୃତ୍ୟୁ ଘଟିବା ସହ ଅନେକ ହଜାର ଭଗ୍ନାବଶେଷ ତଳେ ରହିଯାଇଥିବା ଆଶଙ୍କା କରାଯାଉଛି। ଏଭଳି ବିପର୍ଯ୍ୟୟ ସମୟରେ ମଧ୍ୟ ଦେଶର ସାମରିକ ସରକାର ବିଦ୍ରୋହୀଙ୍କ ଉପରେ ବୋମାମାଡ଼ ଜାରି ରଖିଛି। ଭୂକମ୍ପ ପରବର୍ତ୍ତୀ ଏୟାରଷ୍ଟ୍ରାଇକ୍‌ରେ ୭ ବିଦ୍ରୋହୀ ଯୋଦ୍ଧାଙ୍କ ମୃତ୍ୟୁ ଘଟିଥିବା ଜଣାପଡ଼ିଛି। ମ୍ୟାନ୍‌ମାରରେ ଦୀର୍ଘ ୪ ବର୍ଷ ହେଲା ଗୃହଯୁଦ୍ଧ ଲାଗି ରହିଥିବାବେଳେ ବିଦ୍ରୋହୀ ଏବଂ ଜାତିଆଣ ସଂଖ୍ୟାଲଘୁ ସଶସ୍ତ୍ର ଗୋଷ୍ଠୀକୁ ଦମନ କରିବା ପାଇଁ ମ୍ୟାନ୍‌ମାର ସେନା ଏୟାରଷ୍ଟ୍ରାଇକ୍‌କୁ ଜୋର୍‌ଦାର କରିଛି। ଭୂକମ୍ପରେ ଅନେକ ହଜାର ଘର ମାଟିରେ ମିଶିଥିବାବେଳେ ଦେଶର ଏହି ସଙ୍କଟ ସମୟରେ କେତେକ ସଶସ୍ତ୍ର ଗୋଷ୍ଠୀ ଆକ୍ରମଣକୁ ସ୍ଥଗିତ ରଖିଛନ୍ତି। ସେନା ଏହାର ଫାଇଦା ଉଠାଇବାକୁ ଉଦ୍ୟମ କରୁଛି।

ଭୂକମ୍ପ ପରେ ଆକାଶମାର୍ଗରୁ ବୋମାମାଡ଼ରେ ସେମାନେ କ୍ଷତିଗ୍ରସ୍ତ ହୋଇଥିବା ଉତ୍ତର ଭାଗ ଶାନ୍ ରାଜ୍ୟରେ ସକ୍ରିୟ ଥିବା ସଂଖ୍ୟାଲଘୁ ସଶସ୍ତ୍ର ଗୋଷ୍ଠୀ ଡାନୁ ପିପୁଲ୍ସ ଲିବରେଶନ ଆର୍ମିର ଯୋଦ୍ଧାମାନେ କହିଛନ୍ତି। ନାଉଙ୍ଗଚୋ ସହରରେ ଥିବା ସେମାନଙ୍କ ଘାଟି ଉପରେ ୫ଟି ସାମରିକ ବିମାନରୁ ଆକ୍ରମଣ ହେବାରୁ ୭ ଜଣ ଯୋଦ୍ଧା ପ୍ରାଣ ହରାଇଥିବା ସେମାନଙ୍କର ଜଣେ ଅଧିକାରୀ ଗଣମାଧ୍ୟମକୁ ସୂଚନା ଦେଇଛନ୍ତି। ବିମାନ ଶବ୍ଦ ଶୁଣି ଯୋଦ୍ଧାମାନେ ବଙ୍କର ମଧ୍ୟକୁ ଚାଲିଯାଇଥିଲେ। ତେବେ ଏକ ବଡ଼ ବୋମା ମାଡ଼ରେ ଗୋଟିଏ ବଙ୍କର ଭାଙ୍ଗିଯିବାରୁ ଘଟଣାସ୍ଥଳରେ ୫ ମହିଳା ଯୋଦ୍ଧାଙ୍କ ମୃତ୍ୟୁ ଘଟିଥିଲା। ଗତ ଦେଢ଼ ବର୍ଷରେ ସେନା ଯୁଦ୍ଧକ୍ଷେତ୍ରରେ ପରାଜିତ ହେବା ସହ ଅନେକ ଅଞ୍ଚଳ ଉପରୁ ନିୟନ୍ତ୍ରଣ ହରାଇଛି। ଏହାର ସ୍ଥଳସେନା ସଂଘର୍ଷ ଜାରି ରଖିଥିବାବେଳେ ରୁଷିଆରୁ ପାଇଥିବା ଯୁଦ୍ଧବିମାନ ସହାୟତାରେ ଆକାଶମାର୍ଗରୁ ଆକ୍ରମଣରେ ନିଜର ସାମର୍ଥ୍ୟ ବୃଦ୍ଧି କରିଛି।

ଏକ ଅଣଲାଭଦାୟକ ସଂଗଠନ ଆର୍ମଡ୍ କନ୍‌ଫ୍ଲିକ୍ଟ ଲୋକେଶନ ଆଣ୍ଡ ଇଭେଣ୍ଟ ଡାଟା (ଏସିଏଲ୍‌ଇଡି)ର ତଥ୍ୟ ଅନୁଯାୟୀ, ୪ ବର୍ଷର ଗୃହଯୁଦ୍ଧରେ ସେନାର ଆକାଶମାର୍ଗରୁ ଆକ୍ରମଣ ବୃଦ୍ଧି ପାଇଛି। ୨୦୨୪ରେ ମ୍ୟାନ୍‌ମାର ସେନା ସାଧାରଣ ନାଗରିକଙ୍କ ଉପରେ ପାଖାପାଖି ୮୦୦ ଥର ଏୟାରଷ୍ଟ୍ରାଇକ୍ କରିଛି। ପୂର୍ବ ବର୍ଷଗୁଡ଼ିକଠାରୁ ଏହା ୩ ଗୁଣରୁ ଅଧିକ। ସ୍ଥଳସେନା ଉପରେ ଚାପ ବଢୁଥିବାରୁ ଆଗକୁ ସାମରିକ ସରକାର ଏୟାରଷ୍ଟ୍ରାଇକ୍ ଜାରି ରଖିବ ବୋଲି ଏସିଏଲ୍‌ଇଡି ଅନୁମାନ କରିଛି। ଜୁଣ୍ଟାର କ୍ରମାଗତ ଏୟାରଷ୍ଟ୍ରାଇକ୍‌କୁ ଜାତିସଂଘର ସ୍ୱତନ୍ତ୍ର ଦୂତ ଏବଂ ଅଧିକାର ସଂଗଠନଗୁଡ଼ିକ ସମାଲୋଚନା କରିଛନ୍ତି। ଯେକୌଣସି ପ୍ରକାରେ ଗୃହଯୁଦ୍ଧରେ ଜିତିବା ପାଇଁ ସାମରିକ ଶାସକ ଚାହୁଁଥିବାରୁ ପ୍ରଳୟଙ୍କରୀ ଭୂକମ୍ପ ସତ୍ତ୍ୱେ ଆକ୍ରମଣ ଜାରି ରଖିଥିବା ହ୍ୟୁମ୍ୟାନ୍ ରାଇଟ୍ସ ୱାଚ୍‌ର ଏସିଆ ନିର୍ଦ୍ଦେଶକ ଏଲଶଇନ୍ ପିଅର୍ସନ କହିଛନ୍ତି। ତୁରନ୍ତ ସାମରିକ କାର୍ଯ୍ୟାନୁଷ୍ଠାନ ବନ୍ଦ କରି ଅସ୍ତ୍ରବିରତି ଘୋଷଣା କରିବାକୁ ଜାତିସଂଘର ସ୍ୱତନ୍ତ୍ର ଦୂତ ଟମ୍ ଆଣ୍ଡ୍ରୁସ୍ ସାମରିକ ସରକାରଙ୍କୁ ନିବେଦନ କରିଛନ୍ତି। ଭୟାବହ ଭୂକମ୍ପ ପରେ ସେନା ଲୋକଙ୍କ ଉପରେ ବୋମାମାଡ଼ କରିବା ଅବିଶ୍ୱସନୀୟତାଠାରୁ କିଛି କମ୍ ନୁହେଁ ବୋଲି ସେ କହିଛନ୍ତି।

ମ୍ୟାନ୍‌ମାର ସେନା ପକ୍ଷରୁ ବୋମାମାଡ଼ କରାଯାଇଛି।

ମାଣ୍ଡଲେ: ଫସିଥିବା ଲୋକେ ବଞ୍ଚିବା ଆଶା କ୍ଷୀଣ

ମ୍ୟାନ୍‌ମାର ବିପନ୍ନଙ୍କ ପାଖରେ ପହଞ୍ଚିପାରୁନି ସହାୟତା

ମାଣ୍ଡଲେ,୩୦।୩

ମ୍ୟାନ୍‌ମାରର ଦ୍ୱିତୀୟ ସର୍ବବୃହତ୍ ସହର ମାଣ୍ଡଲେର ରାସ୍ତାଘାଟରେ ଗଳିତ ମୃତଦେହର ଗନ୍ଧ। ଉକ୍ତ ଅଞ୍ଚଳ ଏକ କବରସ୍ଥଳରେ ପରିଣତ ହୋଇଛି। ପ୍ରଳୟଙ୍କରୀ ଭୂକମ୍ପର ୨ ଦିନ ପରେ ଭଗ୍ନାବଶେଷ ତଳେ ରହିଯାଇଥିବା ଲୋକଙ୍କ ବଞ୍ଚିବା ଆଶା କ୍ଷୀଣ ହେବାରେ ଲାଗିଛି। ଏହା ସତ୍ତ୍ୱେ ଲୋକେ ସେମାନଙ୍କ ନିକଟ ସମ୍ପର୍କୀୟଙ୍କୁ ଜୀବିତ ପାଇବା ଆଶାରେ ହାତରେ ଭଗ୍ନାବଶେଷ ଖୋଳୁଥିବା ଦେଖିବାକୁ ମିଳିଛି। ୭.୭ ତୀବ୍ରତାର ଭୂକମ୍ପରେ ୧,୭୦୦ ଲୋକଙ୍କ ମୃତ୍ୟୁ ଘଟିଥିବାବେଳେ ଅନେକ ମାଟିତଳେ ପୋତିହୋଇ ରହିଯାଇଛନ୍ତି। ମାଣ୍ଡଲେ ନିକଟରେ ଭୂକମ୍ପର କେନ୍ଦ୍ରସ୍ଥଳ ହୋଇଥିବାବେଳେ ସେଠାରେ ବହୁସଂଖ୍ୟାରେ ବିଲ୍ଡିଂ ଓ ଅନ୍ୟାନ୍ୟ ଭିତ୍ତିଭୂମି ଧ୍ୱଂସ ହୋଇଯାଇଛି। ରାସ୍ତାଗୁଡ଼ିକ ଦବିଯିବା ସହ ଅନେକ ବ୍ରିଜ୍ ଭୁଶୁଡ଼ି ପଡ଼ିଥିବାରୁ କ୍ଷତିଗ୍ରସ୍ତଙ୍କ ନିକଟରେ ରିଲିଫ ସହାୟତା ପହଞ୍ଚାଇବାରେ ପ୍ରତିବନ୍ଧକ ସୃଷ୍ଟି ହୋଇଛି। ଉଦ୍ଧାର କାର୍ଯ୍ୟରେ ସ୍ଥାନୀୟ ଲୋକେ ସାମିଲ ହୋଇଥିବାବେଳେ ଖନନ ଉପକରଣ ଓ ଗାଡ଼ି ଅଭାବରୁ ଲୋକେ ୪୧ ଡିଗ୍ରୀ ସେଲ୍‌ସିୟସ୍ ତାପମାତ୍ରାରେ ହାତରେ ଭଗ୍ନାବଶେଷ ଉଠାଉଛନ୍ତି। କ୍ୱଚିତ୍ ଏକ୍ସକାଭେଟର ଉଦ୍ଧାର କାର୍ଯ୍ୟରେ ନିୟୋଜିତ ହୋଇଥିବା ଦେଖିବାକୁ ମିଳୁଛି। ଭୂକମ୍ପ ପରେ ପଶ୍ଚାତ୍ କମ୍ପନ ଲାଗିରହିଥିବାରୁ ବାସହରା ଲୋକେ ରାସ୍ତାଘାଟରେ ଉଜାଗର ରହୁଛନ୍ତି। ଥାଇଲାଣ୍ଡରେ ମଧ୍ୟ ଭୂକମ୍ପଜନିତ ମୃତ୍ୟୁସଂଖ୍ୟା ୧୭ରେ ପହଞ୍ଚିଛି। କ୍ଷତିଗ୍ରସ୍ତଙ୍କ ପାଖରେ ଏପର୍ଯ୍ୟନ୍ତ ଉଦ୍ଧାରକାରୀ ଟିମ୍ ଓ ରିଲିଫ୍ ସାମଗ୍ରୀ ପହଞ୍ଚି ପାରିନାହିଁ। ଭଗ୍ନାବଶେଷ ତଳେ ରହିଯାଇଥିବା ଲୋକଙ୍କ ବଞ୍ଚିବା ଆଶା ୧ ପ୍ରତିଶତରୁ କମ୍ ବୋଲି ବ୍ୟାଙ୍କକ୍ ପୋଲିସ କହିଛି। ଆବଶ୍ୟକ ଉପକରଣ ସତ୍ତ୍ୱେ ସେମାନେ ଜଣେ ହେଲେ ଲୋକଙ୍କୁ ଜୀବନ୍ତ ଉଦ୍ଧାର କରିପାରି ନାହାନ୍ତି। ଭଗ୍ନାବଶେଷକୁ କାଢ଼ିବା ପାଇଁ ଅନ୍ୟୂନ ୨ ମାସ ଲାଗିଯିବ ବୋଲି ସ୍ଥାନୀୟ ପ୍ରଶାସନ କହିଛି।

ଆଜି ଭାରତରେ ଇଦ୍ ପାଳନ

ନୂଆଦିଲ୍ଲୀ,୩୦।୩(ପି.ଟି.)

ରବିବାର ସନ୍ଧ୍ୟାରେ ଚନ୍ଦ୍ର ଦେଖାଦେଇଥିବାରୁ ସୋମବାର ଭାରତରେ ଭ୍ରାତୃତ୍ୱ ଏବଂ ସଦ୍‌ଭାବନାର ପର୍ବ ଇଦ୍-ଉଲ୍-ଫିତର ପାଳନ କରାଯିବ। ପବିତ୍ର ରମଜାନ ମାସର ଶେଷ ସ୍ୱରୂପ ଇଦ୍ ପାଳନ କରାଯାଇଥାଏ। ରୁଏତ୍-ଇ-ହିଲାଲ କମିଟି ବିଭିନ୍ନ ଅଞ୍ଚଳ ସହ ଯୋଗାଯୋଗ କରିଥିଲା। ବିଭିନ୍ନ ସ୍ଥାନରେ ଚନ୍ଦ୍ର ଦୃଶ୍ୟମାନ ହୋଇଥିବା ସେମାନେ ଜାଣିବାକୁ ପାଇଛନ୍ତି। ତଦନୁଯାୟୀ ସୋମବାର ଇଦ୍ ପାଳନ ହେବ ବୋଲି ଫତେପୁରୀ ମସ୍‌ଜିଦ ଇମାମ୍ ମୁଫ୍‌ତି ମୁକାରାମ୍ ଅହମଦ ଗଣମାଧ୍ୟମକୁ ସୂଚନା ଦେଇଛନ୍ତି।

ଟୋଙ୍ଗାରେ ଭୂକମ୍ପ ପରେ ସୁନାମି ସତର୍କତା ଜାରି

ନୁକୁଆଲୋଫା,୩୦।୩

ପ୍ରଶାନ୍ତ ମହାସାଗରୀୟ ଦ୍ୱୀପଦେଶ ଟୋଙ୍ଗାରେ ରବିବାର ୭.୧ ତୀବ୍ରତାର ଭୂକମ୍ପ ଅନୁଭୂତ ହୋଇଛି। ଭୂକମ୍ପ ପରେ ସୁନାମି ସତର୍କ ସୂଚନା ଜାରି କରାଯାଇଛି। ଭୂକମ୍ପର କେନ୍ଦ୍ରସ୍ଥଳ ୧୦ କିଲୋମିଟର ଗଭୀରରେ ବୋଲି ଆମେରିକା ଭୂତାତ୍ତ୍ୱିକ ସର୍ବେକ୍ଷଣ ପକ୍ଷରୁ କୁହାଯାଇଛି। ୧ ମିଟର ଉଚ୍ଚରେ ସମୁଦ୍ର ଜୁଆର ଅନ୍ୟତମ ଦ୍ୱୀପଦେଶ ନିଉ ପର୍ଯ୍ୟନ୍ତ ଆସିବା ନେଇ ଆମେରିକା ସୁନାମି ୱାର୍ନିଂ ସିଷ୍ଟମ୍ ସତର୍କ କରାଇଥିବାରୁ ଉପକୂଳଠାରୁ ଦୂରେଇ ରହିବାକୁ ଲୋକମାନଙ୍କୁ ପରାମର୍ଶ ଦିଆଯାଇଛି। ଖାଲୁଆ ଅଞ୍ଚଳରୁ ଲୋକମାନଙ୍କୁ ଉଚ୍ଚ ସ୍ଥାନକୁ ଚାଲିଯିବା ପାଇଁ ଟୋଙ୍ଗା ଜାତୀୟ ବିପର୍ଯ୍ୟୟ ପରିଚାଳନା କାର୍ଯ୍ୟାଳୟ କହିଛି।

ଛତିଶଗଡ଼ରେ ୩୩,୭୦୦ କୋଟିର ପ୍ରକଳ୍ପର ଉଦ୍‌ଘାଟନ, ଶିଳାନ୍ୟାସ

ବିଳାସପୁର,୩୦।୩

ପ୍ରଧାନମନ୍ତ୍ରୀ ନରେନ୍ଦ୍ର ମୋଦି ରବିବାର ଛତିଶଗଡ଼ରେ ୩୩,୭୦୦ କୋଟିରୁ ଊର୍ଦ୍ଧ୍ୱ ଟଙ୍କା ମୂଲ୍ୟର କେତେକ ବିକାଶମୂଳକ ପ୍ରକଳ୍ପର ଉଦ୍‌ଘାଟନ ଓ ଶିଳାନ୍ୟାସ କରିଛନ୍ତି। ଏହି ଅବସରରେ ବିଳାସପୁର ଜିଲାର ମୋହଭଟ୍ଟା ଗ୍ରାମରେ ଏକ କାର୍ଯ୍ୟକ୍ରମରେ ସେ ଯୋଗ ଦେଇଥିଲେ। ଅଭନପୁର-ରାଇପୁର ମଧ୍ୟରେ ଏମ୍‌ଇଏମ୍‌ୟୁ ଟ୍ରେନ୍ ସେବା ଉଦ୍‌ଘାଟନ ସହ ପ୍ରଧାନମନ୍ତ୍ରୀ ଆବାସ ଯୋଜନା-ଗ୍ରାମୀଣରେ ହିତାଧିକାରୀଙ୍କୁ ଘର ଚାବି ହସ୍ତାନ୍ତର କରିଛନ୍ତି।

ହିନ୍ଦୁ ନବବର୍ଷର ଆରମ୍ଭ ଅବସରରେ ରବିବାର ମୁମ୍ବାଇରେ ଗୁଡ଼ି ପଡ଼ୱାଲ ପାଳନ ବେଳେ ପାରମ୍ପରିକ ବେଶଭୂଷାରେ ସଜ୍ଜିତ ମହିଳାମାନେ ଶୋଭାଯାତ୍ରାରେ ଯାଉଛନ୍ତି।

ମଣିପୁର, ନାଗାଲାଣ୍ଡ, ଅରୁଣାଚଳରେ ୬ ମାସ ପାଇଁ ବଢ଼ିଲା ଏଏଫ୍‌ଏସ୍‌ପିଏ

ନୂଆଦିଲ୍ଲୀ, ୩୦।୩

ଉତ୍ତରପୂର୍ବ ଭାରତରେ ସାମ୍ପ୍ରତିକ ସ୍ଥିତିକୁ ଦୃଷ୍ଟିରେ ରଖି କେନ୍ଦ୍ର ସରକାର ରବିବାର ୩ ରାଜ୍ୟ ମଣିପୁର, ନାଗାଲାଣ୍ଡ ଏବଂ ଅରୁଣାଚଳ ପ୍ରଦେଶରେ ଆର୍ମଡ୍ ଫୋର୍ସେସ୍ ସ୍ପେଶାଲ ପାୱାର ଆକ୍ଟ (ଏଏଫ୍‌ଏସ୍‌ପିଏ)କୁ ୬ ମାସ ପର୍ଯ୍ୟନ୍ତ ବୃଦ୍ଧି କରିଛନ୍ତି। କେନ୍ଦ୍ର ସରକାରଙ୍କ ପକ୍ଷରୁ ରବିବାର ମଣିପୁରର ଆଇନ ଶୃଙ୍ଖଳା ବ୍ୟବସ୍ଥାକୁ ସମୀକ୍ଷା କରାଯିବା ପରେ ଏହି ନିଷ୍ପତ୍ତି ନିଆଯାଇଥିବା ନେଇ ସ୍ୱରାଷ୍ଟ୍ର ମନ୍ତ୍ରଣାଳୟ ବିଜ୍ଞପ୍ତି ପ୍ରକାଶ କରିଛି। ତେବେ ଏଏଫ୍‌ଏସ୍‌ପିଏରୁ ମଣିପୁରର ୧୩ଟି ଥାନାର ଅଞ୍ଚଳଗୁଡ଼ିକୁ ଦୂରେଇ ରଖାଯାଇଛି। ସେହିପରି ଅରୁଣାଚଳ ପ୍ରଦେଶର ତୀରପ, ଚାଙ୍ଗଲାଙ୍ଗ, ଲୋଙ୍ଗଡିଙ୍ଗ୍ ଜିଲା ସହ ୩ଟି ପୋଲିସ ଥାନାକୁ ଛାଡ଼ି ଅନ୍ୟ ସମସ୍ତ ଅଞ୍ଚଳରେ ଏଏଫ୍‌ଏସ୍‌ପିଏକୁ ୬ ମାସ ପର୍ଯ୍ୟନ୍ତ ବଢ଼ାଇ ଦିଆଯାଇଛି। ଅନ୍ୟପକ୍ଷରେ, ନାଗାଲାଣ୍ଡର ୮ ଜିଲାରେ ଏଏଫ୍‌ଏସ୍‌ପିଏକୁ ୬ ମାସ ପର୍ଯ୍ୟନ୍ତ ବୃଦ୍ଧି କରାଯାଇଥିବା ବେଳେ ଅନ୍ୟ ୫ ଜିଲାରେ ଏଏଫ୍‌ଏସ୍‌ପିଏକୁ ନୂତନ ଭାବେ କାର୍ଯ୍ୟକାରୀ କରାଯାଇଛି।

ଅଫିସରଙ୍କୁ ଗୋଟିଏ ସ୍ଥାନରେ ଅଧିକ ଦିନ ରଖିବା ଦୁର୍ନୀତି ବଢ଼ାଇଥାଏ: ସଂସଦୀୟ କମିଟି

ନୂଆଦିଲ୍ଲୀ, ୩୦।୩

ଅଫିସରମାନଙ୍କୁ ଗୋଟିଏ ସ୍ଥାନରେ ଦୀର୍ଘଦିନ ରଖିବା ଦ୍ୱାରା ଦୁର୍ନୀତି ବଢ଼ିଥାଏ। ସେମାନେ ଯେପରି କୌଣସି ମନ୍ତ୍ରଣାଳୟରେ ନିର୍ଦ୍ଧାରିତ ସମୟସୀମାଠାରୁ ଅଧିକ ଦିନ ନ ରହିବେ, ସେଥିପାଇଁ ପଦକ୍ଷେପ ନିଆଯିବା ଉଚିତ ବୋଲି ଏକ ସଂସଦୀୟ କମିଟି କେନ୍ଦ୍ର ସରକାରଙ୍କୁ କହିଛି। ସବୁ ଅଫିସରଙ୍କ ପାଇଁ ସ୍ଥାନାନ୍ତରଣ ନୀତି ରହିଆସିଥିଲେ ମଧ୍ୟ ତାହାକୁ କାର୍ଯ୍ୟକାରୀ କରାଯାଉ ନ ଥିବା କାର୍ମିକ, ଜନ ଅଭିଯୋଗ, ଆଇନ ଓ ନ୍ୟାୟ ବିଭାଗର ସଂସଦୀୟ ସ୍ଥାୟୀ କମିଟି ଏହାର ୧୪୫ତମ ରିପୋର୍ଟରେ କହିଛି। କେତେକ ଅଫିସରଙ୍କୁ ସେମାନଙ୍କ ପ୍ରିୟ ମନ୍ତ୍ରଣାଳୟରେ ୮ରୁ ୯ ବର୍ଷ କିମ୍ବା ତା'ଠାରୁ ଅଧିକ ଦିନ ରଖାଯାଉଛି। ଅର୍ଥ ଏବଂ ଅନ୍ୟ ସମ୍ବେଦନଶୀଳ ମନ୍ତ୍ରଣାଳୟରେ ଅଫିସରମାନେ ଦୀର୍ଘଦିନ ରହିଯାଉଛନ୍ତି। ଏପରିକି କେତେଜଣ ଅଫିସରଙ୍କ ସମୁଦାୟ କ୍ୟାରିୟର ଗୋଟିଏ ମନ୍ତ୍ରଣାଳୟରେ କଟିଯାଉଛି। ବିଳମ୍ବ ନ କରି ଏଭଳି ତ୍ରୁଟି ସୁଧାରିବା ଜରୁରୀ ବୋଲି ରିପୋର୍ଟରେ କୁହାଯାଇଛି। କେନ୍ଦ୍ରୀୟ ସଚିବାଳୟ ସେବା, କେନ୍ଦ୍ରୀୟ ସଚିବାଳୟ ଷ୍ଟେନୋଗ୍ରାଫର ସେବାର କାର୍ଯ୍ୟ ସମୀକ୍ଷା ବେଳେ ଏହା କମିଟି ଦୃଷ୍ଟିକୁ ଆସିଥିଲା।

ବିବିଧତା ମଧ୍ୟରେ ଏକତା ପ୍ରଦର୍ଶନ କରେ ଉତ୍ସବ

ନୂଆଦିଲ୍ଲୀ,୩୦।୩ (ପି.ଟି.)

ପ୍ରଧାନମନ୍ତ୍ରୀଙ୍କ ମନ୍ କୀ ବାତ୍

ନରେନ୍ଦ୍ର ମୋଦି

ଆମେ ପାଳନ କରୁଥିବା ଉତ୍ସବଗୁଡ଼ିକ ଭାରତର ବିବିଧତା ମଧ୍ୟରେ ଏକତାର ପ୍ରଦର୍ଶନ କରିଥାଏ ବୋଲି ପ୍ରଧାନମନ୍ତ୍ରୀ ନରେନ୍ଦ୍ର ମୋଦି ରବିବାର କହିବା ସହ ଜନସାଧାରଣ ସେମାନଙ୍କ ଭାବନାକୁ ସୁଦୃଢ଼ କରିବା ପାଇଁ ଆହ୍ୱାନ ଦେଇଛନ୍ତି। ମାସିକ ରେଡିଓ କାର୍ଯ୍ୟକ୍ରମ 'ମନ୍ କୀ ବାତ୍'ରେ ପ୍ରଧାନମନ୍ତ୍ରୀ କହିଛନ୍ତି, ରବିବାର ଅନେକ ରାଜ୍ୟରେ ପାରମ୍ପରିକ ନବବର୍ଷ ପାଳନ କରାଯାଉଥିବାବେଳେ ଆଗାମୀ ଦିନରେ ଅନ୍ୟ ରାଜ୍ୟଗୁଡ଼ିକରେ ମଧ୍ୟ ଏହି ଉତ୍ସବ ପାଳନ କରାଯିବ। ରବିବାର କର୍ନାଟନ, ଆନ୍ଧ୍ରପ୍ରଦେଶ, ତେଲଙ୍ଗାନାରେ ଉଗାଡ଼ି ପର୍ବ ଖୁବ୍ ଉତ୍ସାହ ଉଦ୍ଦୀପନାର ସହ ପାଳନ କରାଯାଇଛି। ମହାରାଷ୍ଟ୍ରରେ ଗୁଡ଼ି ପଡୱା ମଧ୍ୟ ଧୁମ୍‌ଧାମରେ ପାଳିତ ହୋଇଛି। ଆଗାମୀ ଦିନରେ ଆସାମରେ ରଙ୍ଗୋଲି ବିହୁ, ପଶ୍ଚିମବଙ୍ଗରେ ପୋଇଲା ବୈଶାଖ, କଶ୍ମୀରରେ ନଭରେହ ଉତ୍ସବ ଏବଂ ଇଦ୍ ପାଳନ ହେବ। ଏହି ଅବସରରେ ପ୍ରଧାନମନ୍ତ୍ରୀ ସମସ୍ତଙ୍କୁ ଅଭିନନ୍ଦନ ଜଣାଇଛନ୍ତି। ବିଭିନ୍ନ ଅଞ୍ଚଳରେ ପାଳିତ ହେଉଥିବା ଉତ୍ସବ ଭାରତର ବିବିଧତାକୁ ଏକତା ସୂତ୍ରରେ ବାନ୍ଧି ରଖିଥାଏ।

କ୍ୟାଚ୍ ଦି ରେନ୍ ଅଭିଯାନ ଉପରେ ଗୁରୁତ୍ୱ ଦେଇ ପ୍ରଧାନମନ୍ତ୍ରୀ କହିଛନ୍ତି, ଏହାଦ୍ୱାରା ଗତ ୭/୮ ବର୍ଷରେ ୧୧ ବିଲିୟନ ଘନମିଟରରୁ ଅଧିକ ଜଳ ସଂରକ୍ଷିତ ହୋଇପାରିଛି। ବର୍ଷାଜଳକୁ ସଂରକ୍ଷିତ କରି ଆମେ ପାଣିକୁ ନଷ୍ଟ ହେବାରୁ ରକ୍ଷା କରିପାରିବା। ଯୋଗ ଦିବସକୁ ଆଉ ୧୦୦ ଦିନରୁ କମ୍ ସମୟ ରହିଛି। ଆପଣମାନେ ଯଦି ଯୋଗକୁ ଏପର୍ଯ୍ୟନ୍ତ ନିଜ ଜୀବନଶୈଳୀରେ ସାମିଲ କରିନାହାନ୍ତି, ଏବେ ସାମିଲ କରିବା ପାଇଁ ମୋଦି ପରାମର୍ଶ ଦେଇଛନ୍ତି। ବିଦେଶରେ ଯୋଗ ସମେତ ଆୟୁର୍ବେଦ ପ୍ରତି ଆଦର ବଢୁଛି। ଦକ୍ଷିଣ ଆମେରିକୀୟ ଦେଶ ଚିଲିରେ ଆୟୁର୍ବେଦ ଦ୍ରୁତ ଲୋକପ୍ରିୟ ହେବାରେ ଲାଗିଛି। ସ୍ପେନ୍‌ରେ ବହୁବର

ଧରିତ୍ରୀ DHARITRI
51 Years
ଭୁବନେଶ୍ୱର, ସୋମବାର, ମାର୍ଚ୍ଚ ୩୧/୨୦୨୫ | Bhubaneswar, Monday, March 31/2025 | ପୃଷ୍ଠା-୧

ପୁଣି ଟ୍ରେନ୍ ଲାଇନ୍‌ଚ୍ୟୁତ

ଟ୍ରାକ୍‌ରୁ ଖସିଲା କାମାକ୍ଷା ଏକ୍ସପ୍ରେସ୍‌ର ୧୧ ବଗି , ଜଣେ ମୃତ

ଓଡ଼ିଶାରେ ପୁଣି ଏକ ରେଳ ଦୁର୍ଘଟଣା ରବିବାର ଘଟିଛି। ୨୦୨୩ ଜୁନ ୨ତାରିଖରେ ବାଲେଶ୍ୱର ବାହାନଗାରେ ଘଟିଥିବା ରେଳ ଦୁର୍ଘଟଣାରେ ୨୯୬ଜଣଙ୍କ ଜୀବନ ଯାଇଥିବାବେଳେ କ୍ରମାଗତ ଭାବେ ନିୟମିତ ବ୍ୟବଧାନରେ ରାଜ୍ୟର ବିଭିନ୍ନ ସ୍ଥାନରେ ଏଭଳି ଘଟଣାମାନ ଦେଖିବାକୁ ମିଳୁଛି। ବିଶେଷକରି ଗତ ୨ବର୍ଷ ମଧ୍ୟରେ ଅନ୍ୟ ରାଜ୍ୟ ଅପେକ୍ଷା ଓଡ଼ିଶାରେ କାହିଁକି ବାରମ୍ବାର ରେଳ ଦୁର୍ଘଟଣା ଘଟୁଛି, ସେନେଇ ତଥ୍ୟାଭିଜ୍ଞ ମହଲରେ ଚିନ୍ତା ପ୍ରକାଶ ପାଇଛି। ଏହା ରେଳ ମନ୍ତ୍ରଣାଳୟର ଅବହେଳାର ପରିଣାମ ନା କୌଣସି ଷଡ଼ଯନ୍ତ୍ର, ସେନେଇ ବିଭିନ୍ନ ଆଲୋଚନା ଶୁଣିବାକୁ ମିଳୁଛି। ମନ୍ତ୍ରଣାଳୟ ପକ୍ଷରୁ ହାଇସ୍ପିଡ୍ ଟ୍ରେନ ଚଳାଚଳ, 'କବଚ' ଭଳି ଅତ୍ୟାଧୁନିକ ଟ୍ରେନ୍ ସୁରକ୍ଷା ବ୍ୟବସ୍ଥା, ଏପରି କି ଉନ୍ନତମାନର ଟ୍ରାକ୍ ରକ୍ଷଣାବେକ୍ଷଣ କାର୍ଯ୍ୟକ୍ରମ ହାତକୁ ନିଆଯାଉଥିଲେ ସୁଦ୍ଧା ଟ୍ରେନ୍ ଦୁର୍ଘଟଣାକୁ ରୋକି ହେଉନାହିଁ। ରବିବାର କଟକ ନିକଟରେ ବେଙ୍ଗାଲୁରୁ-କାମାକ୍ଷା ଏକ୍ସପ୍ରେସର ୧୧ଟି ବଗି ଲାଇନଚ୍ୟୁତ ହୋଇ ଜଣଙ୍କ ମୃତ୍ୟୁ ଘଟିଥିବାବେଳେ ୧୫ଜଣ ଆହତ ହୋଇଥିବା ଜଣାପଡ଼ିଛି। ଯାତ୍ରୀମାନେ ଖୋଲାଖୋଲି ଅସନ୍ତୋଷ ବ୍ୟକ୍ତ ସହ ପ୍ରଶ୍ନ କରୁଛନ୍ତି, ଓଡ଼ିଶାରେ କାହିଁକି ବାରମ୍ବାର ଟ୍ରେନ୍ ଦୁର୍ଘଟଣା ଘଟୁଛି।

କଟକ ମଙ୍ଗୁଳି-ଚୌଦ୍ୱାର ପାସେଞ୍ଜର ହଲ୍ଟ ନିକଟରେ ରବିବାର ଲାଇନଚ୍ୟୁତ୍ ହୋଇଥିବା କାମାକ୍ଷା ଏକ୍ସପ୍ରେସ୍। (ଫଟୋ-ରାଜକିଶୋର)

କଟକ/ମଙ୍ଗୁଳି-ଜଗତପୁର/ଚୌଦ୍ୱାର,୩୦।୩ (କାର୍ତ୍ତିକ ସାହୁ/ଶିଳ୍ପୀ ପ୍ରିୟଦର୍ଶିନୀ/ ମାନସ ସାମଲ/ଆଶୁତୋଷ ଦାସ)

ବେଙ୍ଗାଲୁରୁରୁ କାମାକ୍ଷା ଅଭିମୁଖେ ଯାଉଥିବା କାମାକ୍ଷା ଏକ୍ସପ୍ରେସ୍ କଟକ ଜିଲା ମଙ୍ଗୁଳି-ଚୌଦ୍ୱାର ପାସେଞ୍ଜର ହଲ୍ଟ ନିକଟରେ ରବିବାର ପୂର୍ବାହ୍ନରେ ଲାଇନ୍‌ଚ୍ୟୁତ ହୋଇଛି। ଟ୍ରେନ୍‌ର ୧୧ଟି ବଗି ଟ୍ରାକ୍‌ରୁ ବାହାରି ଯାଇଛି। ଏହି ଦୁର୍ଘଟଣାରେ ୧୬ଜଣ ଗୁରୁତର ହୋଇଥିଲେ। ଚିକିତ୍ସା ଲାଗି ସେମାନଙ୍କୁ ଏସ୍‌ସିବି ମେଡିକାଲରେ ଭର୍ତ୍ତି କରାଯାଇଥିଲା। ସେମାନଙ୍କ ମଧ୍ୟରୁ ସେଠାରେ ଜଣଙ୍କ ମୃତ୍ୟୁ ଘଟିଛି। ମୃତକ ହେଲେ ପଶ୍ଚିମବଙ୍ଗ ଅଲିପୁରଦୋର ଅଞ୍ଚଳର ଶୁଭଙ୍କର ରାଏ(୨୩)। ସାମାନ୍ୟ ଆହତ ଯାତ୍ରୀମାନେ ନିଜ ସୁବିଧା ଅନୁସାରେ ଅନ୍ୟ ମେଡିକାଲରେ ଚିକିତ୍ସିତ ହୋଇଥିଲେ। ଯାତ୍ରୀମାନଙ୍କୁ ଗନ୍ତବ୍ୟ ସ୍ଥଳକୁ ପଠାଇବା ପାଇଁ ରେଲୱେ ପକ୍ଷରୁ ଏକ ସ୍ୱେଶାଲ ଟ୍ରେନ୍ ବ୍ୟବସ୍ଥା କରାଯାଇଥିଲା। ଉଦ୍ଧାର କାର୍ଯ୍ୟ ଶେଷ ହେବା ପରେ ଟ୍ରାକ୍ ମରାମତି କାର୍ଯ୍ୟ ଦ୍ରୁତଗତିରେ ଚାଲିଛି। ଉକ୍ତ ରୁଟ୍‌ରେ ଟ୍ରେନ୍ ଚଳାଚଳ ବାଧାପ୍ରାପ୍ତ ହୋଇଛି। କେତେକ ଟ୍ରେନ୍ ନରାଜ ଦେଇ ଚଳାଚଳ ପାଇଁ ବ୍ୟବସ୍ଥା କରାଯାଇଛି। ତେବେ ଏହି ରୁଟ୍‌ରେ ୨୪ଟି ଟ୍ରେନ୍‌ର ଗତିପଥ ପରିବର୍ତ୍ତନ କରାଯାଇଛି। ଦୁର୍ଘଟଣାର କାରଣ ଜଣାପଡ଼ି ନ ଥିବାବେଳେ ପୂର୍ବତଟ ରେଳପଥ ପକ୍ଷରୁ ତଦନ୍ତ ନିର୍ଦ୍ଦେଶ ଦିଆଯାଇଛି। ☞ପୃଷ୍ଠା-୨

ଓଆଇଏସ୍ ପରୀକ୍ଷା ପ୍ରଶ୍ନପତ୍ରରେ ତ୍ରୁଟି

ସ୍ୱୀକାର କଲେ ଓପିଏସ୍‌ସି କର୍ତ୍ତୃପକ୍ଷ

କଟକ,୩୦।୩(କାର୍ତ୍ତିକ ସାହୁ)

ଓଡ଼ିଶା ଲୋକସେବା ଆୟୋଗ (ଓପିଏସ୍‌ସି) ଦ୍ୱାରା ପରିଚାଳିତ ଉପଖଣ୍ଡ ସୂଚନା ଓ ଲୋକ ସମ୍ପର୍କ ଅଧିକାରୀ ପଦବୀ ପାଇଁ ରବିବାର ଅନୁଷ୍ଠିତ ଓଡ଼ିଶା ଇନ୍‌ଫରମେଶନ୍ ସର୍ଭିସ (ଓଆଇଏସ୍) ପରୀକ୍ଷା ପ୍ରଶ୍ନପତ୍ରରେ ତ୍ରୁଟି ଅଭିଯୋଗ ହୋଇଛି। ସାମ୍ବାଦିକତା ଓ ଗଣ ଯୋଗାଯୋଗ ପ୍ରଶ୍ନରେ ପୂର୍ଣ୍ଣସଂଖ୍ୟା ୧୦୦ ଥିବାବେଳେ ୯୪ ନମ୍ବରର ପ୍ରଶ୍ନ ଆସିଛି। ତେବେ ୬ ନମ୍ବର ପ୍ରଶ୍ନ କମ୍ ଥିବା ନେଇ ପରୀକ୍ଷାର୍ଥୀମାନେ ଅଭିଯୋଗ କରିଛନ୍ତି। ଅପରପକ୍ଷରେ ପରୀକ୍ଷାର୍ଥୀଙ୍କ ଏପରି ଅଭିଯୋଗକୁ ଓପିଏସ୍‌ସି ସ୍ୱୀକାର କରିଛି। ଏହା ମୁଦ୍ରଣଜନିତ ତ୍ରୁଟି ଏବଂ ଖୁବ୍‌ଶୀଘ୍ର ଏନେଇ ନିଷ୍ପତ୍ତି ନିଆଯିବ ବୋଲି ଓପିଏସ୍‌ସି ପକ୍ଷରୁ କୁହାଯାଇଛି।

ଆଜିର ସମ୍ପାଦକୀୟ ଆରପଟେ ଚାଇନା

SIKSHA 'O' ANUSANDHAN
SAAT-2025
Empowering students for a brighter future
EMERGING B.TECH PROGRAMMES IN COMPUTING
- Computer Science and Engineering (AI and ML)
- Computer Science and Engineering (Cyber Security)
- Computer Science and Engineering (Data Science)
- Computer Science and Engineering (Internet of Things)
APPROVAL & RECOGNITIONS
- Approved by UGC and AICTE
- Re-accredited by NAAC with A++ Grade
- Granted with Category-1 Graded Autonomy by UGC
- NBA Accredited Programmes
NIRF INDIA RANKINGS 2024
- 14th Best in University Category
- 26th Best in Engineering Category
INTERNATIONAL RANKINGS 2025
- Ranked in QS World Rankings 2025
- Ranked in Times World Rankings 2025
To apply for admission through SAAT, Please visit: www.soa.ac.in

ଅନ୍ତ୍ୟୋଦୟ ଗୃହ ଯୋଜନାର ଶୁଭାରମ୍ଭ

ସମସ୍ତ ଗରିବଙ୍କୁ ମିଳିବ ପକ୍କାଘର: ମୁଖ୍ୟମନ୍ତ୍ରୀ

ଆଜି ମଧ୍ୟ ମୁଣ୍ଡ ଗୁଞ୍ଜିବା ପାଇଁ ଅନେକଙ୍କ ପାଖରେ ଘର ଖଣ୍ଡିଏ ନାହିଁ। ୧୯୭୦ ଦଶକରୁ ଅଦ୍ୟାବଧି ଘର ଖଣ୍ଡିଏ ପାଇବା ଗରିବ ଓ ସାଧାରଣ ଲୋକଙ୍କ ପାଇଁ ବଡ଼ ସମସ୍ୟା ହୋଇ ରହିଛି। ରାଜ୍ୟ ସରକାର ଏହାକୁ ଦୃଷ୍ଟିରେ ରଖି ସମସ୍ତ ଗରିବଙ୍କୁ ପକ୍କାଘର ଯୋଗାଇଦେଇ ଏହି ଦୀର୍ଘ ସମସ୍ୟାର ସମାଧାନ କରିବା ପାଇଁ ଲକ୍ଷ୍ୟ ରଖିଛନ୍ତି। ସବୁ ଗରିବଙ୍କୁ ପକ୍କାଘର ମିଳିବା ଆଗାମୀ ୩ ବର୍ଷରେ ୫ ଲକ୍ଷରୁ ଊର୍ଦ୍ଧ୍ୱ ଗୃହ ନିର୍ମାଣ କରାଯିବ ବୋଲି ରବିବାର କଳାହାଣ୍ଡି ଜିଲାରେ ଅନ୍ତ୍ୟୋଦୟ ଗୃହ ଯୋଜନାର ଶୁଭାରମ୍ଭ ଅବସରରେ ମୁଖ୍ୟମନ୍ତ୍ରୀ ମୋହନ ଚରଣ ମାଝୀ ଘୋଷଣା କରିଛନ୍ତି। ଯୋଜନାର ଲୋକାର୍ପଣ ଅବସରରେ ମୁଖ୍ୟମନ୍ତ୍ରୀ ୬୦ ହଜାର କାର୍ଯ୍ୟାଦେଶ ବଣ୍ଟନ କରିବା ସହ ଏହା ଯୋଗାଇଦେବା ବେଳେ ପାତରଅନ୍ତର କଲେ ସମ୍ପୃକ୍ତ ଅଧିକାରୀଙ୍କ ବିରୋଧରେ କଡ଼ା କାର୍ଯ୍ୟାନୁଷ୍ଠାନ ନିଆଯିବ ବୋଲି ସେ ଚେତାବନୀ ଦେଇଛନ୍ତି।

ଭବାନୀପାଟଣା (ଉତ୍ତମ କୁମାର ଦାଶ)/ ଭୁବନେଶ୍ୱର (ରବିନାରାୟଣ ଜେନା),୩୦।୩

ମୁଖ୍ୟମନ୍ତ୍ରୀ ମୋହନ ଚରଣ ମାଝୀ ରବିବାର କଳାହାଣ୍ଡିରୁ ଅନ୍ତ୍ୟୋଦୟ ଗୃହ ଯୋଜନାର ଶୁଭାରମ୍ଭ କରିଛନ୍ତି। ଭବାନୀପାଟଣା ରଷିଗାଁ ଶ୍ରୀକୃଷ୍ଣନଗର ପଡ଼ିଆରେ ଯୋଜନାର ଶୁଭାରମ୍ଭ ଅବସରରେ ମୁଖ୍ୟମନ୍ତ୍ରୀ ଜିଲାର ଯୋଗ୍ୟ ହିତାଧିକାରୀଙ୍କୁ କାର୍ଯ୍ୟାଦେଶ ବଣ୍ଟନ କରିଛନ୍ତି। ଏହି ଯୋଜନାରେ

କଳାହାଣ୍ଡିରେ ୬୦ ହଜାର କାର୍ଯ୍ୟାଦେଶ ବାଣ୍ଟିଲେ

ଭିନ୍ନକ୍ଷମ, ବିଧବା, ରୋଗାକ୍ରାନ୍ତ ଓ ଶହୀଦ ପରିବାରଙ୍କୁ ଘର ମିଳିବ ବୋଲି ସେ କହିଛନ୍ତି। ପ୍ରଥମ ପର୍ଯ୍ୟାୟରେ ଏଥିରେ ରାଜ୍ୟର ୬୯ ହଜାରରୁ ଊର୍ଦ୍ଧ୍ୱ ହିତାଧିକାରୀ ଉପକୃତ ହେବେ। ଏଥିପାଇଁ ୩ ବର୍ଷରେ ୭,୫୫୦ କୋଟି ଟଙ୍କା ବିନିଯୋଗ ହେବ। ଯୋଜନାରେ ପ୍ରତ୍ୟେକ ହିତାଧିକାରୀଙ୍କୁ ୧ ଲକ୍ଷ ୨୦ ହଜାର ଟଙ୍କା ଲେଖାଏ ପ୍ରଦାନ କରାଯିବ। କାର୍ଯ୍ୟାଦେଶ ପାଇବାର ୪ ମାସ ମଧ୍ୟରେ କାମ କଲେ ୨୦ ହଜାର ଟଙ୍କା ଅଧିକ ପ୍ରୋତ୍ସାହନ ରାଶି ଯୋଗାଇ ଦିଆଯିବ। ଏହି ଯୋଜନାରେ କଳାହାଣ୍ଡି ଜିଲାର ୩,୬୭୬ ହିତାଧିକାରୀ ଉପକୃତ ହେବେ। ସେହିପରି ମୁଖ୍ୟମନ୍ତ୍ରୀ ୬ ଶହ କୋଟି ଟଙ୍କାରୁ ଊର୍ଦ୍ଧ୍ୱ ବିଭିନ୍ନ ଉନ୍ନୟନ ପ୍ରକଳ୍ପର ଭିତ୍ତିପ୍ରସ୍ତର ଓ ଲୋକାର୍ପଣ କରିଛନ୍ତି। ଏଥିରେ ୩୫୩.୮୫ କୋଟି ☞ପୃଷ୍ଠା-୨

DSPL-439
सत्यमेव जयते

ପବିତ୍ର ଇଦ୍-ଉଲ୍-ଫିତର -୨୦୨୫ ଅବସରରେ
ମାନ୍ୟବର ରାଜ୍ୟପାଳଙ୍କ ବାର୍ତ୍ତା
ପବିତ୍ର ଇଦ୍-ଉଲ୍-ଫିତର ଅବସରରେ ମୁଁ ଆମ ରାଜ୍ୟର ସମସ୍ତ ମୁସଲମାନ ଭାଇଭଉଣୀମାନଙ୍କୁ ଶୁଭେଚ୍ଛା ଓ ଅଭିନନ୍ଦନ ଜଣାଉଛି । ଶାନ୍ତି-ମୈତ୍ରୀ-ହର୍ଷୋଲ୍ଲାସର ଏହି ପର୍ବରେ ସମସ୍ତେ ସାମିଲ ହେବା ସହ ମୁସଲମାନ ଭାଇଭଉଣୀମାନଙ୍କ ସର୍ବାଙ୍ଗୀନ ବିକାଶ ନିମନ୍ତେ କାର୍ଯ୍ୟ କରିବାକୁ ମୁଁ ଆହ୍ୱାନ ଜଣାଉଛି ।
(ଡ. ହରି ବାବୁ କମ୍ଭମ୍‌ପାଟି)

ଓଡ଼ିଶା ଶାସନ

ମୁଖ୍ୟମନ୍ତ୍ରୀଙ୍କ ଶୁଭେଚ୍ଛା
ଇଦ୍ ମୁବାରକ !
ପବିତ୍ର ଇଦ୍-ଉଲ୍-ଫିତର ପର୍ବ ଉପଲକ୍ଷେ ମୁସଲମାନ ଭାଇଭଉଣୀମାନଙ୍କୁ ମୋର ଆନ୍ତରିକ ଶୁଭେଚ୍ଛା ଜଣାଉଛି ଏବଂ ସମସ୍ତଙ୍କର ସୁଖ, ଶାନ୍ତି ଓ ସମୃଦ୍ଧି କାମନା କରୁଛି ।
(ମୋହନ ଚରଣ ମାଝୀ)
ମୁଖ୍ୟମନ୍ତ୍ରୀ, ଓଡ଼ିଶା
OIPR-15001/13/0465/2425

ଆଜି କ'ଣ କେଉଁଠି

ଭୁବନେଶ୍ୱର

- କେଡକୀ ଫାଉଣ୍ଡେଶନ ପକ୍ଷରୁ ଚିତ୍ରକଳା ପ୍ରଦର୍ଶନୀ, ସ୍ଥାନ: ଲଳିତ କଳା ଏକାଡେମୀ ରିଜିଓନାଲ ସେଣ୍ଟର ଗ୍ୟାଲେରୀ, ଖାରବେଳ ନଗର, ସମୟ: ପୂର୍ବାହ୍ନ ୧୧ଟା ୩୦ ।
- ମୁକ୍ତ ଚିନ୍ତନ ମଞ୍ଚ ଓ ଭାରତୀୟ ବିଦ୍ୟା ଭବନ ଆନୁକୂଲ୍ୟରେ ଆଲୋଚନାଚକ୍ର, ସ୍ଥାନ: ଭାରତୀୟ ବିଦ୍ୟା ଭବନ, ଖାରବେଳ ନଗର, ସମୟ: ସନ୍ଧ୍ୟା ୬ଟା ।
- ଶିଳାଶ୍ରୀ ବିଷୁବ ସଂଖ୍ୟା ଓ ପୁସ୍ତକ ଲୋକାର୍ପଣ, ସ୍ଥାନ: ବୁଦ୍ଧ ମନ୍ଦିର, ସମୟ: ସନ୍ଧ୍ୟା ୬ଟା ।

କଟକ

- ଇଦ୍-ଉଲ-ଫିତର ନମାଜ, ସ୍ଥାନ: ଇଦ୍‌ଗାହଃ ଜମାତ୍ ଅହମ୍ମଦିୟା, ପଙ୍କାଳ, ତିଗିରିଆ, ସମୟ: ପୂର୍ବାହ୍ନ ୧୦ଟା ।

ଖୋର୍ଦ୍ଧା

- ଶ୍ରୀରାମ ଚରିତ ନବାନ୍ନ ପାରାୟଣ, ସ୍ଥାନ: ବେଗୁନିଆ ଦୁର୍ଗାମଣ୍ଡପ,ସମୟ: ପୂର୍ବାହ୍ନ ୭ଟା ।
- ପ୍ରବଚନ, ଜ୍ଞାନଯଜ୍ଞ ଓ ଆଧ୍ୟାତ୍ମିକ ସମାରୋହ, ସ୍ଥାନ: ବେଗୁନିଆ ଦୁର୍ଗାମଣ୍ଡପ,ସମୟ: ସନ୍ଧ୍ୟା ୭ଟା ୩୦ ।

ବାଲେଶ୍ୱର

- ଇଦ୍ ପର୍ବ ପାଳନ, ସ୍ଥାନ:ହବିବ ନଗର ବସ୍ତି, ଖଗଡ଼ାପାଳ ପରିସର, ବାଲିଆପାଳ,ସମୟ:ପୂର୍ବାହ୍ନ ୧୦ଟା ।
- ଶ୍ରୀ ଗଣେଶ ଶିଶୁ ମନ୍ଦିରର ବାର୍ଷିକୋତ୍ସବ, ସ୍ଥାନ:ଗଣ୍ଡିବେଡ଼, ଖଇରା,ସମୟ:ଅପରାହ୍ନ ୩ଟା ।

ଭଦ୍ରକ

- ବାଲ୍ ବଜରଙ୍ଗୀ ସାଇକେଲ ଶୋଭାଯାତ୍ରା, ସ୍ଥାନ: ଗାନ୍ଧୀପଡ଼ିଆ, ଭଦ୍ରକ, ସମୟ: ସକାଳ ୮ଟା ।
- ମାତୃଭୂମି ପାଇଁ ଗଣଦୌଡ଼, ସ୍ଥାନ: ଘଣ୍ଟେଶ୍ୱର ପଡ଼ିଆ, ଚାନ୍ଦବାଲି, ସମୟ: ସକାଳ ୮ଟା ।
- ଅବସରକାଳୀନ ସମର୍ଦ୍ଧନା ସଭା, ସ୍ଥାନ: ଷୋଳମପୁର, ଭଣ୍ଡାରିପୋଖରୀ, ସମୟ: ପୂର୍ବାହ୍ନ ୧୧ଟା ।
- ଶ୍ରୀରାମ ନବମୀ ଉପଲକ୍ଷେ ସାଂସ୍କୃତିକ କାର୍ଯ୍ୟକ୍ରମ, ସ୍ଥାନ: ଗାନ୍ଧୀପଡ଼ିଆ, ଭଦ୍ରକ, ସମୟ: ସନ୍ଧ୍ୟା ୬ଟା ।
- ଶ୍ରୀରାମ ଚରିତ ମାନସ ଜ୍ଞାନଯଜ୍ଞ ପାରାୟଣ, ପ୍ରବଚନ, ସ୍ଥାନ: ଲୋକନାଥ ମନ୍ଦିର ପରିସର, ଭଦ୍ରକ, ସମୟ: ସନ୍ଧ୍ୟା ୬ଟା ।

କେନ୍ଦୁଝର

- ଇଦୁଲ ଫିତର ପର୍ବ ପାଳନ, ସ୍ଥାନ: ଢେଙ୍କିକୋଟ ଓ ସାନ୍ତରାପୁର ମୁସଲିମ ବସ୍ତି, ସମୟ: ସକାଳ ୮ଟା ।
- ସରାସପଶି ପ୍ରାଥମିକ ବିଦ୍ୟାଳୟର ପ୍ରଧାନ ଶିକ୍ଷକଙ୍କ ଅବସରକାଳୀନ ସମ୍ବର୍ଦ୍ଧନା ସଭା, ସ୍ଥାନ: ଢେଙ୍କିକୋଟ, ସମୟ: ପୂର୍ବାହ୍ନ ୧୧ ଟା ।

ମୟୂରଭଞ୍ଜ

- ଜଳଛତ୍ର ଉଦ୍‌ଘାଟନ, ସ୍ଥାନ: ବାରିପଦା ମ୍ୟୁନିସିପାଲିଟି, ସମୟ: ସକାଳ ୯ଟା ୩୦ ।
- ସାଂସ୍କୃତିକ କାର୍ଯ୍ୟକ୍ରମ,ସ୍ଥାନ:ପାରିଆକୁଲି ଓ କାନ୍ଦଣା ଗ୍ରାମ,ମୋରଡ଼ା,ସମୟ:ରାତି ୯ଟା ।

ଗଞ୍ଜାମ

- ଗୁମୁସର ଗବେଷଣା ପ୍ରତିଷ୍ଠାନର ବୈଠକ, ସ୍ଥାନ: ଭଞ୍ଜନଗର କାର୍ଯ୍ୟାଳୟ, ସମୟ: ପୂର୍ବାହ୍ନ ୧୧ ଟା ।
- ବାଲିପଦର ଉଚ୍ଚ ପ୍ରାଥମିକ ବିଦ୍ୟାଳୟର ବାର୍ଷିକ ଉତ୍ସବ, ସ୍ଥାନ: ବିଦ୍ୟାଳୟ ପରିସର, ସମୟ: ଅପରାହ୍ନ ୪ଟା ।

ଢେଙ୍କାନାଳ

- ଆରତାର ପକ୍ଷରୁ ନାଟକ 'ରାଧେୟ', ସ୍ଥାନ: ଗୋପବନ୍ଧୁ ଟାଉନହଲ, ଢେଙ୍କାନାଳ, ସମୟ: ସନ୍ଧ୍ୟା ସାଢେ ୭ଟା ।

ଜଗତ୍‌ସିଂହପୁର

- ମୁସଲ୍‌ମାନ ସମ୍ପ୍ରଦାୟ ପକ୍ଷରୁ ଇଦୁଲ ଫିତର ଉପଲକ୍ଷେ ସମବେତ ପ୍ରାର୍ଥନା, ସ୍ଥାନ: ଜାମା ମସ୍‌ଜିଦ, ବଡ଼ପଡ଼ିଆ, ପାରାଦୀପ, ସମୟ: ସକାଳ ୬ ଟା ।
- ଆନ୍ତର୍ଜାତିକ କିନ୍ନର ଦିବସ, ସ୍ଥାନ: ପାରାଦୀପ ପୌରପରିଷଦ କାର୍ଯ୍ୟାଳୟ, ପାରାଦୀପ, ସମୟ: ପୂର୍ବାହ୍ନ ୧୦ଟା ।

କେନ୍ଦ୍ରାପଡ଼ା

- ଇଦ୍ ଉଲ୍ ଫିତର ପାଇଁ ସମୂହ ନମାଜ ପାଠ, ସ୍ଥାନ: କେନ୍ଦ୍ରାପଡ଼ା ସହରର ଅଲ ସଲଫିୟା ଇଦଗାହ, ସମୟ: ସକାଳ ୭ଟା ୩୦ ମି., ଫକୀରାବାଦ ମସଜିଦ, ସମୟ: ସକାଳ ୮ଟା, ରସୁଲାବାଦ ମସଜିଦ, ଗୌଡଗୋପ, ସମୟ: ସକାଳ ୮ଟା ୧୫ ମି., ପୁରୁଣା ଇଦଗାହ, ସମୟ: ସକାଳ ୮ଟା ୩୦ମି., ନୂଆ ଇଦଗାହ, ସମୟ: ସକାଳ ୯ଟା ।
- ପୂର୍ବତନ ଆଳି ବିଧାୟକ ଡା. ଦେବେନ୍ଦ୍ର ଶର୍ମାଙ୍କ ସ୍ମୃତିଚାରଣ ସଭା, ସ୍ଥାନ: ନିଆଳି, ଆଳି, ସମୟ: ପୂର୍ବାହ୍ନ ୧୦ଟା ।
- ବିଶ୍ୱ ତୃତୀୟ ଲିଙ୍ଗୀ ଦିବସ ଉପଲକ୍ଷେ କର୍ମଶାଳା, ସ୍ଥାନ: ଜିଲା ମୁଖ୍ୟ ଚିକିତ୍ସାଳୟ କେନ୍ଦ୍ରାପଡ଼ା, ସମୟ: ସକାଳ ୮ଟା ୩୦ ମିନିଟ, ଜିଲାପାଳ କାର୍ଯ୍ୟାଳୟ, କେନ୍ଦ୍ରାପଡା, ସମୟ: ପୂର୍ବାହ୍ନ ୧୦ଟା ୩୦ ମିନିଟ୍ ।
- ଶ୍ରୀସଙ୍କଟମୋଚନ ହନୁମାନ ଦେବଙ୍କ ନବ କଳେବର ଓ ପ୍ରତିଷ୍ଠା ଉତ୍ସବ, ସାଧୁସନ୍ଥଙ୍କ ପ୍ରବଚନ ସଭା, ସ୍ଥାନ: ସଂସାରଫଳ, ରାଜନଗର, ସମୟ: ସନ୍ଧ୍ୟା ୬ଟା ।
- ଶ୍ରୀରାମଚରିତ ମାନସ ପାରାୟଣ ଓ ପ୍ରବଚନ ଜ୍ଞାନଯଜ୍ଞ, ସ୍ଥାନ: ହନୁମାନ ମନ୍ଦିର, ଗରାପୁର, କେନ୍ଦ୍ରାପଡ଼ା ସହର, ସମୟ: ସନ୍ଧ୍ୟା ୭ଟା ।

ଯାଜପୁର

- କମାଗଡ଼ ହେଙ୍ଗୁଳା ଯଜ୍ଞ ,ସ୍ଥାନ:ଧର୍ମଶାଳା ବ୍ଲକ କମାଗଡ଼ ହେଙ୍ଗୁଳା ପଡ଼ିଆ, ସମୟ: ସକାଳ ୬ଟା ।

ନୟାଗଡ଼

- ୨ୟ ବୈଷ୍ଣୋଦେବୀଙ୍କ ପୀଠରେ ଶକ୍ତି ଓ ଉପାସନାର ମହାପର୍ବ ନବରାତ୍ରୀର ସୂର୍ଯ୍ୟପୂଜା, ଗୋପୂଜା, ସାଲା ପୂଜା ଓ ଚଣ୍ଡୀହବନ, ସ୍ଥାନ: ଓଡ଼ଗାଁ ବ୍ଲକର ଜାମୁକୋଣ ପାହାଡ, ସମୟ: ସକାଳ ୮ଟା ।
- ବିଶ୍ୱଶାନ୍ତି ମହାଯଜ୍ଞର ଶୁଭାରମ୍ଭ, ସ୍ଥାନ: ଶରଣକୁଳ ଭିକାରୀପଡା, ସମୟ: ସକାଳ ୮ଟା ।
- ଇଦ୍‌ଲୁଫିତର, ସ୍ଥାନ: ସିନ୍ଦୁରିଆ ଇଦ୍‌ଗା ପଡିଆ, ସମୟ: ସକାଳ ସାଢ଼େ ୮ଟା ।
- ଇଦ୍‌ଲୁଫିତର, ସ୍ଥାନ: ସିନ୍ଦୁରିଆ ଛୋଟ୍ ମସ୍‌ଜିଦ୍, ସମୟ: ସକାଳ ସାଢ଼େ ୮ଟା ।
- ୨ୟ ଅଯୋଦ୍ଧାରେ ଶ୍ରୀରାମ ଜନ୍ମୋତ୍ସବ, ନବାହ୍ନ ପାରାୟଣର ୩ୟ ଦିବସ, ସ୍ଥାନ: ଭାପୁର ବ୍ଲକର ଫତେଗଡ ପୁରୁଷୋତ୍ତମ ପ୍ରଭୁ ଶ୍ରୀରାମ ମନ୍ଦିର, ସମୟ: ସକାଳ ୯ଟା ।
- ୧୫ ଦିନିଆ ଦଣ୍ଡପର୍ବର ୨ୟ ଦିବସ, ସ୍ଥାନ: ଖଣ୍ଡପଡ଼ା ବ୍ଲକର କୁମ୍ଭାରପଡା, ସମୟ: ଅପରାହ୍ନ ୨ଟା ।
- ୧୫ ଦିନିଆ ଦଣ୍ଡପର୍ବର ୨ୟ ଦିବସ, ସ୍ଥାନ: ଖଣ୍ଡପଡ଼ା ବ୍ଲକର ସିଦ୍ଧାମୂଳା, ସମୟ: ଅପରାହ୍ନ ୨ଟା ।
- ୧୫ ଦିନିଆ ଦଣ୍ଡପର୍ବର ୨ୟ ଦିବସ, ସ୍ଥାନ: ଖଣ୍ଡପଡ଼ା ବ୍ଲକର ରୟତ ଡ଼ୋଲମରା, ସମୟ: ଅପରାହ୍ନ ୨ଟା ।
- ଦଶଦୋଳ ଯାତ୍ରାର ଅଷ୍ଟମ ଦିବସ, ସ୍ଥାନ: ନୟାଗଡ଼ ବ୍ଲକର ଇଟାମାଟି, ସମୟ: ଅପରାହ୍ନ ୪ଟା ।
- ଦଶଦୋଳ ଯାତ୍ରାର ଅଷ୍ଟମ ଦିବସ, ସ୍ଥାନ: ରଣପୁର ବ୍ଲକର ଚାନ୍ଦପୁର ଦଶଦୋଳ ପଡିଆ, ସମୟ: ଅପରାହ୍ନ ୪ଟା ।
- ୨ୟ ଅଯୋଦ୍ଧାରେ ଶ୍ରୀରାମ ଜନ୍ମୋତ୍ସବ ଓ ନବାହ୍ନ ପାରାୟଣ ଅବସରରେ ପ୍ରବଚନରେ ଧନୁ ଭଗ୍ନ ଓ ସିତା ବିବାହ ଉତ୍ସବ, ସ୍ଥାନ: ଭାପୁର ବ୍ଲକର ଫତେଗଡ ପୁରୁଷୋତ୍ତମ ପ୍ରଭୁ ଶ୍ରୀରାମ ମନ୍ଦିର, ସମୟ: ସନ୍ଧ୍ୟା ୬ଟା ।

ରାୟଗଡ଼ା

- ଆନ୍ତର୍ଜାତୀୟ କିନ୍ନର ଦିବସ ପାଳନ, ସ୍ଥାନ: କୋଳନରା ସଦ୍‌ଭାବନା ଗୃହ, ସମୟ: ପୂର୍ବାହ୍ନ ୧୦ ଟା ।
- ଜିଲା ଉଗାଦି ଉତ୍ସବ କମିଟି ପକ୍ଷରୁ ସାଂସ୍କୃତିକ କାର୍ଯ୍ୟକ୍ରମ, ସ୍ଥାନ: ରାୟଗଡ଼ା ତେଜସ୍ୱୀ ହୋଟେଲ ସମ୍ମୁଖ ପଡିଆ,ସମୟ: ସନ୍ଧ୍ୟା ୬ଟା ୩୦ ।

ନବରଙ୍ଗପୁର

- ଜନ ସମ୍ପର୍କ ଶିବିର, ସ୍ଥାନ: କର୍ଲାପଡ଼ା, ଝରିଗାଁ, ସମୟ: ପୂର୍ବାହ୍ନ ୧୧ଟା ।

କୋରାପୁଟ

- ଇଦୁଲ ଫିତର ପାଳନ, ସ୍ଥାନ: ପରଜା ସାହିସ୍ଥିତ ଇଦଗା, କୋରାପୁଟ, ସମୟ: ସକାଳ ୯ଟା ୩୦ ।
- ଆନ୍ତର୍ଜାତିକ ଟ୍ରାନ୍ସଜେଣ୍ଡର ଦିବସ, ସ୍ଥାନ: ଦକ୍ଷତା ବୃଦ୍ଧି ତାଲିମ କେନ୍ଦ୍ର ସଭାଗୃହ, କୋରାପୁଟ, ସମୟ: ପୂର୍ବାହ୍ନ ୧୧ଟା ।
- ରାଜ୍ୟସ୍ତରୀୟ ବ୍ୟାଡମିଣ୍ଟନ ଟୁର୍ନାମେଣ୍ଟ ଉଦ୍‌ଯାପିତ, ସ୍ଥାନ: ଡିପି ଏକାଡେମୀ, ଆଦର୍ଶ ନଗର, ଜୟପୁର, ସମୟ: ଅପରାହ୍ନ ୧ଟା ।
- ବିକ୍ରମଦେବ ବର୍ମାଙ୍କ ସ୍ମୃତିଚାରଣ ଉତ୍ସବ, ସ୍ଥାନ: ବିକ୍ରମ ଦେବ ବିଶ୍ୱବିଦ୍ୟାଳୟ, ଜୟପୁର, ସମୟ: ଅପରାହ୍ନ ୫ଟା ୩୦ ।

ମାଲକାନଗିରି

- ଜିଲାସ୍ତରୀୟ ଟ୍ରାନ୍ସଜେଣ୍ଡର ଦିବସ, ସ୍ଥାନ: ଡିପିଆରସି ସମ୍ମିଳନୀ କକ୍ଷ, ମାଲକାନଗିରି, ସମୟ: ପୂର୍ବାହ୍ନ ୧୧ଟା ।

ସମ୍ବଲପୁର

- ଯୋଗ ପରିବାର ପକ୍ଷରୁ ନିଃଶୁଳ୍କ ଯୋଗ ଶିବିର, ସ୍ଥାନ : ଗାନ୍ଧୀ ପାର୍କ, ସମୟ : ସକାଳ : ୬ଟା ।
- ଇଦଗା କମିଟି ଆୟୋଜନରେ ସାମୂହିକ ନମାଜ ପାଠ, ସ୍ଥାନ : ସାକ୍ଷୀପଡା ସ୍ଥିତ ଇଦଗା, ସମୟ : ସକାଳ ୭ଟା ୧୫ ।
- କବିତା ପାଠୋତ୍ସବ, ସ୍ଥାନ : ସାମ୍ବାଦିକ ଭବନ, ସମୟ : ପୂର୍ବାହ୍ନ ୧୦ଟା ।

ବରଗଡ଼

- ସମଲେଶରୀଙ୍କ ବାସନ୍ତୀକ ପୂଜନୋତ୍ସବ, ସ୍ଥାନ: ସମଲେଶ୍ୱରୀ ମନ୍ଦିର, ବରଗଡ଼, ସମୟ: ସକାଳ ୭ଟା ।
- ବାସନ୍ତୀକ ନବ ଦିନାତ୍ମକ ପୂଜା ମହୋତ୍ସବ,ସ୍ଥାନ: ଶ୍ୟାମାକାଳୀ ମନ୍ଦିର, ବରଗଡ଼, ସମୟ: ସକାଳ ୭ଟା ।
- ବାସନ୍ତୀକ ନବରାତ୍ର ଦୁର୍ଗାପୂଜା, ସ୍ଥାନ: ଦୁର୍ଗା ମନ୍ଦିର ପରିସର, ସୋହେଲା, ସମୟ: ସକାଳ ୭ଟା ।

ଦେବଗଡ଼

- ବାସନ୍ତୀକ ନବରାତ୍ର ପୂଜା ଆରମ୍ଭ, ସ୍ଥାନ: ଗୋହରୀ ପୋଖରୀ, ଶନି ମନ୍ଦିର, ସମୟ: ପୂର୍ବାହ୍ନ ୧୦ଟା ।
- ମା' କନକ ଦୁର୍ଗାଙ୍କ ଚୈତ୍ୟ ନବରାତ୍ର ପୂଜା, ସ୍ଥାନ: କନକ ଦୁର୍ଗା ମନ୍ଦିର, ମଠ ସାହି, ସମୟ: ପୂର୍ବାହ୍ନ ୧୧ଟା ।
- ମା' କନକ ଦୁର୍ଗାଙ୍କ ସନ୍ଧ୍ୟା ଆଳତି, ସ୍ଥାନ: ମଠସାହି, ମା' କନକ ଦୁର୍ଗା ମନ୍ଦିର, ସମୟ: ସନ୍ଧ୍ୟା ୭ଟା ।

ସୁବର୍ଣ୍ଣପୁର

- ଡୁଙ୍ଗୁରିପାଲି ବ୍ଲକ ଅନ୍ଧାରିବାଞ୍ଚି ଗ୍ରାମରେ ଇଦୁଲ ଫିତର ପର୍ବ, ସ୍ଥାନ: ଅନ୍ଧାରିବାଞ୍ଚି ମୁସଲିମ୍ ବସ୍ତି, ସମୟ: ସକାଳ ୯ଟା ।
- ସୋନପୁର ସରସ୍ୱତୀ ଶିଶୁ ବିଦ୍ୟାମନ୍ଦିର ବାର୍ଷିକ ଉତ୍ସବ, ସ୍ଥାନ: ବିଦ୍ୟାଳୟ ପରିସର, ସମୟ: ସନ୍ଧ୍ୟା ୫ଟା ।

ନୂଆପଡ଼ା

- ମାରାଗୁଡା ଲୋକ ମହୋତ୍ସବ ପ୍ରସ୍ତୁତି ବୈଠକ, ସ୍ଥାନ: ନୂଆପଡ଼ା ଜିଲାପାଳଙ୍କ ସମ୍ମିଳନୀ କକ୍ଷ, ସମୟ: ସନ୍ଧ୍ୟା ୬ଟା ।
- ହିନ୍ଦୁ ନବବର୍ଷ ପାଳନ ଉପଲକ୍ଷେ ବନ୍ଦିତା ନାୟକଙ୍କ ଦ୍ୱାରା ସୁନ୍ଦରା କାଣ୍ଡ ପାରାୟଣ କାର୍ଯ୍ୟକ୍ରମ, ସ୍ଥାନ: କୋମନା ବ୍ଲକ ତରବୋଡ କଲୋନିପଡା ଯଜ୍ଞବେଦୀ ନିକଟ, ସମୟ: ସନ୍ଧ୍ୟା ୬ଟା ।
- ହେଲପିଙ୍ଗ ଫର ହେଲ୍ଥଲେସ ପିପୁଲ ଫାଉଣ୍ଡେଶନ ବାର୍ଷିକ ଉତ୍ସବ, ସ୍ଥାନ: ଖଡିଆଳ ଅଗ୍ରେସନ ଭବନ, ସମୟ: ସକାଳ ୯ଟା ୩୦ ।
- ଷୋହଳପ୍ରହର ଅଖଣ୍ଡ ନାମଯଜ୍ଞ ଓ ଆଳତି, ସ୍ଥାନ: କୋମନା ବ୍ଲକ ମିଛାପାଲି ଗାଁ, ସମୟ: ପ୍ରାତଃ ୪ଟା ୩୦ ।

ଝାରସୁଗୁଡ଼ା

- ୨୪ପ୍ରହର ନାମ ସଂକୀର୍ତ୍ତନ, ସ୍ଥାନ: ଡୁମେରଢିପ ନାମ ମଣ୍ଡପ, ସମୟ: ସକାଳ ୭ଟା ।
- ଦୁର୍ଗା ମନ୍ଦିରରେ ଚଣ୍ଡୀପାଠ ଓ ଷୋଳ ଉପଚାର ପୂଜା, ସ୍ଥାନ: ବେହେରାମାଲ ଦୁର୍ଗା ମନ୍ଦିର, ସମୟ: ସକାଳ ୭ଟା ।
- ରାମାୟଣ ପାଠ, ସ୍ଥାନ: କୁମର କଲ୍ୟାଣ ମଣ୍ଡପ, ସମୟ: ପୂର୍ବାହ୍ନ ୧୧ଟା ।
- ଏ ସ୍କୋୟାର ଡାକ୍ତରଖାନାର ଉଦ୍‌ଘାଟନ, ସ୍ଥାନ: ତାଳପଟିଆ, ସମୟ: ଅପରାହ୍ନ ୫ଟା ।

ଆଜିର ରାଶିଫଳ

ଜ୍ୟୋତିର୍ବିଦ୍ୟା ବିଶାରଦ ପ୍ରସନ୍ନ କୁମାର ମହାପାତ୍ର
ମଙ୍ଗରାଜପୁର ଶାସନ, କାଦୁଆ, ଗଞ୍ଜାମ
Email-pkmahapatro@gmail.com

ମେଷ

ଆଜି ଶ୍ରୀଚନ୍ଦ୍ର ଯୋଗୁ ମାନସିକ ଅସ୍ଥିରତା ହେତୁ ଦୂରଯାତ୍ରା କିମ୍ବା ବିବାଦରେ ପଶିବା ଠିକ୍ ହେବନାହିଁ। ପରିବାରକୁ ସୁଧାରିବା ସକାଶେ ପ୍ରିୟ କଥା କହି ସମସ୍ୟା ସୁଧାରି ନେବେ। ବନ୍ଧୁ ଦେଇଥିବା ପ୍ରତିଶ୍ରୁତିରେ ଖିଲାପ କରିପାରନ୍ତି, ଯାହାକି ଦୁଶ୍ଚିନ୍ତାର କାରଣ ହେବ। ଦ୍ୱିଜା ନକ୍ଷତ୍ର ପ୍ରତ୍ୟେକ କ୍ଷେତ୍ରରେ ପ୍ରଶଂସିତ ହେବେ।

ବୃଷ

ଆଜି କର୍ମକ୍ଷେତ୍ରରେ ସମ୍ମାନ ପାଇବେ। ସାମାଜିକ ସ୍ତରରେ କଳା, କ୍ରୀଡା ଓ ସାହିତ୍ୟ, ସଙ୍ଗୀତରେ ସୁନାମ ଅର୍ଜନ କରିବେ। ମୃଗଶିରା ନକ୍ଷତ୍ର ବନ୍ଧୁ ପରିଜନକୁ ନେଇ ସମସ୍ୟା ସୃଷ୍ଟି ହୋଇପାରେ। ନିର୍ମାଣ, ବାଣିଜ୍ୟ, ପରିବହନ, ସାହିତ୍ୟ, ସାମ୍ବାଦିକତା, ଏଜେନଶିପ୍ ସାଙ୍ଗକୁ ମାଲିମକଦ୍ଦମା ପ୍ରଭୃତିରେ ସଫଳତା ହାସଲ କରିବେ।

ମିଥୁନ

ସ୍ୱାସ୍ଥ୍ୟ ସମସ୍ୟା ଲାଗିରହିବା କାରଣରୁ ମନରେ ସରସତା ରହିବ ନାହିଁ। ଉପରିସ୍ଥଙ୍କ ଆଦେଶାନୁସାରେ କର୍ମକ୍ଷେତ୍ରରେ ନୂତନ ଦାୟିତ୍ୱ ହାତକୁ ନେଇପାରନ୍ତି। ଆର୍ଦ୍ରା ନକ୍ଷତ୍ର ନିଜ ପରିସରରେ ଜାଣିଶୁଣି କେତେକ ବ୍ୟକ୍ତି ସମସ୍ୟା ସୃଷ୍ଟି କରିବେ। ବାଣିଜ୍ୟ, ପରିବହନ, ଜମିଜମା, କଳ, କାରଖାନା ଓ ଧାତୁ ଅଳଙ୍କାର କାମରୁ ଲାଭବାନ ହେବେ।

କର୍କଟ

ପୁନର୍ବସୁ ନକ୍ଷତ୍ର କର୍ମକ୍ଷେତ୍ରରେ ପ୍ରତିଷ୍ଠିତ ବ୍ୟକ୍ତିଙ୍କ ଅନୁକମ୍ପାରୁ କାର୍ଯ୍ୟ ହାସଲ କରିବେ। ସମସ୍ୟା ସମାଧାନରେ ଅତିପ୍ରିୟ ବନ୍ଧୁଙ୍କ ପରାମର୍ଶରୁ ମାନସିକ ସାନ୍ତ୍ୱନା ମିଳିବ। ଅସାବଧାନତା କାରଣରୁ ଦ୍ରବ୍ୟ ନଷ୍ଟ ଯୋଗୁ କ୍ଷୋଭ ପ୍ରକାଶ କରିପାରନ୍ତି। ସଭାସମିତିରେ ବନ୍ଧୁମାନଙ୍କ ସହ ଆଜିର ଆଲୋଚନା ଫଳପ୍ରଦ ହୋଇ ନ ପାରେ।

ସିଂହ

ଉତ୍ତରା ଫାଲଗୁନୀ ନକ୍ଷତ୍ର ସହକର୍ମୀମାନଙ୍କ ପିଠି ଥାପୁଡ଼େଇ କାମ ହାସଲ କରିବେ। ମାତ୍ର ପୁରାତନ ରୋଗର ପୀଡା ବୃଦ୍ଧି ପାଇବା କାରଣରୁ ବ୍ୟସ୍ତତା ବୃଦ୍ଧି ପାଇବ। ଆଖିରେ ନ ଦେଖି କେବଳ ଶୁଣାକଥାକୁ ବିଶ୍ୱାସ କଲେ ଅସୁବିଧାର ସମ୍ମୁଖୀନ ହୋଇପାରନ୍ତି। ବ୍ୟବସାୟରେ ପ୍ରତିବନ୍ଧକ କାରଣରୁ ସଫଳତା ହାସଲ କରିପାରିବେ ନାହିଁ।

କନ୍ୟା

ଆନୁଷଙ୍ଗିକ ସମସ୍ତ ସୁବିଧା ଥିଲେ ମଧ୍ୟ ନିଜ ଲୋକଙ୍କ ଦ୍ୱାରା କାମରେ ପ୍ରତିବନ୍ଧକ ସୃଷ୍ଟି ହେବ। ସମ୍ପର୍କୀୟଙ୍କୁ ସାହାଯ୍ୟ କରିବାକୁ ଯାଇ ନିଜେ ହଇରାଣରେ ପଡିପାରନ୍ତି । ହସ୍ତା ନକ୍ଷତ୍ର କର୍ମକ୍ଷେତ୍ରରେ ପଦସ୍ଥ ବ୍ୟକ୍ତିଙ୍କ ସାନ୍ନିଧ୍ୟରୁ ଉପକୃତ ହେବେ। ନିର୍ମାଣାଧୀନ କାର୍ଯ୍ୟ ସ୍ଥଗିତ ଯୋଗୁ ପ୍ରତ୍ୟେକ କଥାରେ ବିରକ୍ତିବୋଧ ଅନୁଭବ କରିପାରନ୍ତି।

ତୁଳା

କର୍ମକ୍ଷେତ୍ରରେ ତରତର ହେଲେ କାମ ବିଗିଡ଼ିଯାଇପାରେ। ପରୋକ୍ଷ ଶତ୍ରୁତା ଥିଲେ ମଧ୍ୟ ଦିନ ଭିତରେ ବିବାଦୀୟ କଥାରେ ମୁଣ୍ଡ ନ ପୂରାଇବା ଭଲ। ବିଶାଖା ନକ୍ଷତ୍ର ଭିନ୍ନ କ୍ଷେତ୍ରରୁ ନିଜ ଲୋକମାନଙ୍କ ବିରୋଧରେ ଅଭିଯୋଗ ଆସିପାରେ। ମନେ ମନେ ଭାବୁଥିବା ବିଷୟଟିକୁ ବନ୍ଧୁଙ୍କ ମୁହଁ ସାମ୍ନାରେ ପ୍ରକାଶ କରିପାରିବେ ନାହିଁ।

ବିଛା

ପ୍ରତ୍ୟେକ ପରିସ୍ଥିତିରେ ଯୁକ୍ତିଯୁକ୍ତ କଥା କହି ଅନ୍ୟଙ୍କୁ ସନ୍ତୁଷ୍ଟ କରିବାରେ ସଫଳ ହେବେ। ଅନୁରାଧା ନକ୍ଷତ୍ର ସ୍ତ୍ରୀଙ୍କ ସ୍ୱାସ୍ଥ୍ୟହାନି ଯୋଗୁ ମନ ଅଶାନ୍ତ ରହିବ। ବହୁତ ଦିନରୁ ଆଶା କରିଥିବା ସରକାରୀ ସ୍ତରରୁ ପ୍ରତିକ୍ଷିତ ଖବର ପାଇ ଖୁସି ହେବେ। କେତେକ କ୍ଷେତ୍ରରେ ବାକ୍ ଅସଂଯମତା ଯୋଗୁ ସୁସମ୍ପର୍କ ବ୍ୟାହତ ହେବାର ଆଶଙ୍କା ରହିଛି।

ଧନୁ

ଆଜିର ପ୍ରତ୍ୟାବର୍ତ୍ତନ ସମୟରେ ବନ୍ଧୁଙ୍କ ପାଇଁ ପ୍ରତୀକ୍ଷାଜନିତ ଯନ୍ତ୍ରଣା ତୀବ୍ର ହେବ। କଠିନ ଶ୍ରମ ଓ ଅନିଦ୍ରାଜନିତ ଅସୁସ୍ଥି ଅନୁଭବ କରିବାର ସୂଚନା ରହିଛି। ବନ୍ଧୁଙ୍କ ପାରିବାରିକ ସମସ୍ୟା ସମ୍ପର୍କରେ କୌଣସି ଖବର ପାଇ ବିସ୍ମୟ ପ୍ରକାଶ କରିବେ। ମୂଳା ନକ୍ଷତ୍ର ବହୁତ ଦିନରୁ ଅଟକି ରହିଯାଇଥିବା କାମ ହାସଲ କରିବାରେ ସମର୍ଥ ହେବେ।

ମକର

ଆଜି ଶ୍ରବଣା ନକ୍ଷତ୍ର ପ୍ରତ୍ୟେକ କ୍ଷେତ୍ରରେ ବିଭିନ୍ନ ସମସ୍ୟା ମଧ୍ୟ ଦେଇ ଗତି କରିବେ। କର୍ମକ୍ଷେତ୍ରରେ ଭଲ ସମ୍ପର୍କ ନ ଥିବା ବ୍ୟକ୍ତିମାନଙ୍କ ଦ୍ୱାରା ଅସମ୍ମାନିତ ହୋଇ ପାରନ୍ତି। ଅର୍ଥ ସଙ୍କଟ, ମାଲିମକଦ୍ଦମା, ପରୋକ୍ଷ ଶତ୍ରୁତା ଦୁଶ୍ଚିନ୍ତାର କାରଣ ହୋଇପାରେ। ବାଣିଜ୍ୟ, ବ୍ୟବସାୟ, ପରିବହନ, ପ୍ରେସ୍, ପବ୍ଲିକେଶନରେ ସମସ୍ୟା ସମାଧାନ ହୋଇଯିବ।

କୁମ୍ଭ

ସ୍ୱାର୍ଥ ହାସଲ ନ କରିପାରିବାରୁ ନିଜ ଲୋକଟି ଶତ୍ରୁତା କରିବାକୁ ପଛାଇବ ନାହିଁ। ପ୍ରାପ୍ୟଧନରେ ବାଧା ସୃଷ୍ଟି କାରଣରୁ ଅସନ୍ତୋଷ ବ୍ୟକ୍ତ କରିପାରନ୍ତି । ପରିବାରରେ ସାଧାରଣ କଥାକୁ କେନ୍ଦ୍ରକରି ସ୍ତ୍ରୀଙ୍କ ସହ ମତପାର୍ଥକ୍ୟ ଦେଖାଦେଇପାରେ। ଶତଭିଷା ନକ୍ଷତ୍ର ନିଜ

ଆଇଏଏସ୍ ଅଧିକାରୀଙ୍କ ଗସ୍ତ ଅପେକ୍ଷାରେ ଆକାଂକ୍ଷୀବାସୀ

ଭୁବନେଶ୍ୱର,୩୦।୩
(ରବିନାରାୟଣ ଜେନା)

ରାଜ୍ୟର ଭାଜପା ସରକାର ୧୦୦ଦିନରେ ନିର୍ବାଚନ ପ୍ରତିଶ୍ରୁତି ପାଳନ କରିବା ଲାଗି ଯୋଜନାବଦ୍ଧ ଭାବେ ପ୍ରସ୍ତୁତି ଆରମ୍ଭ କରିଥିଲେ। ଏଥିପାଇଁ ରାଜ୍ୟର ୨୯ଟି ଆକାଂକ୍ଷୀ ବ୍ଲକକୁ ସର୍ବାଧିକ ଗୁରୁତ୍ୱ ଦେଇ ବିକାଶର ନୂଆ ନକ୍ସା ଆଙ୍କିଥିଲେ। ଏହି କ୍ରମରେ ପ୍ରଥମେ ସେପ୍ଟେମ୍ବରରେ କେଉଁ ବରିଷ୍ଠ ସଚିବ କେଉଁ ଜିଲା କିମ୍ବା ବ୍ଲକ ଗସ୍ତ କରିବେ ସେନେଇ ସ୍ୱତନ୍ତ୍ର ନିର୍ଦ୍ଦେଶନାମା ଜାରି ହୋଇଥିଲା। ପରେ ଜାନୁଆରୀ ୩୧ରେ ମଧ୍ୟ ପୁନର୍ବାର ଅନ୍ୟ ବ୍ଲକ ପାଇଁ ଆଉ ଏକ ନିର୍ଦ୍ଦେଶନାମା ଜାରି ହୋଇଥିଲା। ହେଲେ ଆକାଂକ୍ଷୀ ଜିଲା କଥା ଛାଡ଼ ରାଜଧାନୀ ଉପକଣ୍ଠରେ ଥିବା ଜିଲାରେ ଆଇଏଏସ୍ ଅଧିକାରୀଙ୍କୁ ଦେଖା ମିଳୁ ନ ଥିବା ଅଭିଯୋଗ ହୋଇଛି। ଇତିମଧ୍ୟରେ ପ୍ରଥମ ନିର୍ଦ୍ଦେଶକୁ ୭ମାସ ବିତିବାକୁ ବସିଲାଣି। ହେଲେ କୌଣସି ସଚିବ ଜିଲା ବା ବ୍ଲକ ଗସ୍ତ କରିଥିବା ସୂଚନା ମିଳୁନାହିଁ। ସରକାରଙ୍କ ନିର୍ଦ୍ଦେଶନାମାକୁ ଅଧିକାରୀମାନେ ବୋଧେ ଭୁଲି ଗଲେଣି ବୋଲି ବୁଦ୍ଧିଜୀବୀ ମହଲରେ ଆଲୋଚନା ହେଉଛି।

ଏହି ପରିପ୍ରେକ୍ଷୀରେ ବିଜେଡିର ବରିଷ୍ଠ ସଦସ୍ୟ ତଥା ଉପନେତା ପ୍ରସନ୍ନ ଆଚାର୍ଯ୍ୟ ଚଳିତମାସ ୨୪ରେ ମୁଖ୍ୟମନ୍ତ୍ରୀଙ୍କୁ ବରିଷ୍ଠ ଆଇଏଏସ୍‌ଙ୍କ ଜିଲା ଓ ବ୍ଲକ ଗସ୍ତ ନେଇ ପ୍ରଶ୍ନ କରିଥିଲେ। ସେ ପ୍ରଶ୍ନ କରିଥିଲେ, ସଚିବସ୍ତରୀୟ ଅଧିକାରୀମାନେ ନିୟମିତ ଜିଲା ଗସ୍ତକରି ଲୋକଙ୍କ ସମସ୍ୟାର ପ୍ରତ୍ୟକ୍ଷ ସମାଧାନ କରିବାକୁ ନିର୍ଦ୍ଦେଶ ଥିଲା କି ? ଯଦି ହଁ ତେବେ କେତେ ଜଣ ଅଧିକାରୀ କେବେ ଏବଂ କେତେ ଥର ଜିଲା ଗସ୍ତ କରିଛନ୍ତି ତା'ର ତଥ୍ୟ ସେ ଲୋଡ଼ିଥିଲେ। ଏମିତିକି କେଉଁ ସଚିବଙ୍କ ଜରିଆରେ କେଉଁ ଲୋକଙ୍କର କି ସମସ୍ୟାର ସମାଧାନ ହୋଇଛି କିମ୍ବା ଫଳ ମିଳିଛି ତାହା ସେ ଜାଣିବାକୁ ଚାହିଁଥିଲେ। ହେଲେ ମୁଖ୍ୟମନ୍ତ୍ରୀଙ୍କ କାର୍ଯ୍ୟାଳୟ କେବଳ ସେପ୍ଟେମ୍ବର ୪ରେ ଉନ୍ନୟନ ଆୟୁକ୍ତ ଜାରି କରିଥିବା ନିର୍ଦ୍ଦେଶନାମାକୁ ତଥ୍ୟ ଆକାରରେ ପ୍ରଦାନ କରିଛନ୍ତି। ସେହିପରି ଅଧିକାରୀଙ୍କ ଜିଲା ଗସ୍ତର ବିବରଣୀ ପରିଶିଷ୍ଟ ଖ'ରେ ପ୍ରଦାନ କରାଯାଇଛି ବୋଲି ଦର୍ଶାଇଥିଲେ। ହେଲେ ସେଥିରେ କେବଳ ଅଧିକାରୀଙ୍କ ନିର୍ଦ୍ଦେଶନାମା ସଂକ୍ରାନ୍ତୀୟ ତଥ୍ୟ ଉଲ୍ଲେଖ ରହିଛି। କିନ୍ତୁ କେଉଁ ଲୋକଙ୍କ କିପ୍ରକାର ସମସ୍ୟା ସମାଧାନ ହୋଇଛି ବା ଫଳ ମିଳିଛି ସେ ସଂକ୍ରାନ୍ତରେ କୌଣସି ତଥ୍ୟ ଉଲ୍ଲେଖ ନାହିଁ।

ମୁଖ୍ୟମନ୍ତ୍ରୀଙ୍କ ତଥ୍ୟ ଅନୁଯାୟୀ, ରାଜ୍ୟର ୧୬ ଜିଲାରେ ଥିବା ୨୯ ଆକାଂକ୍ଷୀ ବ୍ଲକକୁ ପୂର୍ଣ୍ଣାଙ୍ଗ ବିକାଶ କରିବାପାଇଁ ୩୦ ବରିଷ୍ଠ ଆଇଏଏସ୍‌ଙ୍କୁ ଦାୟିତ୍ୱ ପ୍ରଦାନ କରାଯାଇଛି। ସେଥିମଧ୍ୟରେ ୪ଜଣ ଅତିରିକ୍ତ ମୁଖ୍ୟଶାସନ ସଚିବ ପାହ୍ୟାର ଅଧିକାରୀ ରହିଥିବା ବେଳେ ୧୩ଜଣ ପ୍ରମୁଖ ସଚିବ, ୮ଜଣ ସଚିବ ଏବଂ ଅବଶିଷ୍ଟ ବରିଷ୍ଠ ଆଇଏଏସ୍ ଅଧିକାରୀ ରହିଛନ୍ତି। ତେବେ କେଉଁ ବରିଷ୍ଠ ଅଧିକାରୀଙ୍କୁ କେଉଁ ଜିଲା ଦାୟିତ୍ୱ ପ୍ରଦାନ କରାଯାଇଛି ସେନେଇ ଉନ୍ନୟନ ଆୟୁକ୍ତ ଅନୁ ଗର୍ଗ ଏକ ନିର୍ଦ୍ଦେଶନାମା ଜାରି କରିଛନ୍ତି। ସେପ୍ଟେମ୍ବର ୪ ଏବଂ ଜାନୁଆରୀ ୩୧ରେ ଜାରି ନିର୍ଦ୍ଦେଶନାମାରେ ଅନୁ ଗର୍ଗ ଦର୍ଶାଇଛନ୍ତି, ପ୍ରତ୍ୟେକ ଅଧିକାରୀ ପ୍ରତି ଦୁଇମାସରେ ଅତି କମ୍‌ରେ ଦୁଇଥର ନିଜ ନିଜ ବ୍ଲକ ପରିଦର୍ଶନ କରିବେ। ତେବେ କେଉଁ ଅଧିକାରୀ ମଧ୍ୟାହ୍ନଭୋଜନ ପରଖିବେ ତ ଆଉ କିଏ ସ୍ୱାସ୍ଥ୍ୟାବସ୍ଥା ଓ ପୋଷଣ କାର୍ଯ୍ୟକ୍ରମ ପରଖିବେ। ଏହିଭଳି ଭାବେ ରାଜ୍ୟ ସରକାରଙ୍କ ନୂତନ ୧୬ଯୋଜନାକୁ ଅଧିକାରୀମାନେ ତୃଣମୂଳସ୍ତରରେ ପରଖିବେ। ଜିଲାକୁ ଗସ୍ତବେଳେ ସମ୍ପୃକ୍ତ ବରିଷ୍ଠ ଅଫିସରମାନେ ସରକାରଙ୍କ ୧୬ଟି ବିଭାଗ ଦ୍ୱାରା କାର୍ଯ୍ୟକାରୀ ହେଉଥିବା ପ୍ରମୁଖ ଯୋଜନା ଓ କାର୍ଯ୍ୟକ୍ରମ ଉପରେ ଗୁରୁତ୍ୱ ଦେଇ ସେଗୁଡ଼ିକର ସମୀକ୍ଷା କରିବାକୁ ମଧ୍ୟ କୁହାଯାଇଛି। ଗୋପବନ୍ଧୁ ଜନଆରୋଗ୍ୟ, ଆୟୁଷ୍ମାନ ଭାରତ, ସୁଭଦ୍ରା, ଅନ୍ତ୍ୟୋଦୟ ଗୃହଯୋଜନା, ପାଇପ୍ ଯୋଗେ ପାନୀୟ ଜଳ ଯୋଗାଣ, ସେତୁ ବନ୍ଧନ ଯୋଜନା, ପଞ୍ଚସଖା ଶିକ୍ଷା ସେତୁ, ଗୋଦାବରୀଶ ମିଶ୍ର ଆଦର୍ଶ ପ୍ରାଥମିକ ବିଦ୍ୟାଳୟ,ପିଏମ୍‌ଶ୍ରୀ, ସ୍କୁଲରେ ସାକ୍ଷରତା ଭିତ୍ତିଭୂମି ଓ ସଂଖ୍ୟା ଗଣନା, ପୋଷଣ ଅଭିଯାନ, ଆଇସିଡିଏସ୍, ଆଦିବାସୀ ହଷ୍ଟେଲ(ଅନ୍ତେବାସୀଙ୍କ ସହ ଆଲୋଚନା), ସ୍ୱତନ୍ତ୍ର ଯୁବ ଉଦ୍ୟମୀ, ଅମୃତ ପ୍ରକଳ୍ପ, ସାଧାରଣ ବଣ୍ଟନ ବ୍ୟବସ୍ଥା, ଜାତୀୟ ସାମାଜିକ ସହାୟତା କାର୍ଯ୍ୟକ୍ରମ, ମଧୁବାବୁ ପେନ୍‌ସନ ଯୋଜନା, ଚାଷୀଙ୍କୁ ସୁଧ ରିହାତି, ଗ୍ରାମାଞ୍ଚଳ ବିଦ୍ୟୁତୀକରଣ,ଗ୍ରାମାଞ୍ଚଳ ଶିଳ୍ପାୟନ ଓ ନିବେଶ, ବନ୍ଦର, ଜନଶୁଣାଣି ପୋର୍ଟାଲରେ ଜିଲାରେ ପଡ଼ି ରହିଥିବା ଅଭିଯୋଗ ଆଦିର ସମୀକ୍ଷା ପାଇଁ ଏହି ଅଫିସରମାନଙ୍କୁ ପରାମର୍ଶ ଦିଆଯାଇଛି। କ୍ଷେତ୍ର ପରିଦର୍ଶନ କରି ଫେରିବା ପରେ ଏହି ବରିଷ୍ଠ ଆଇଏଏସ୍ ଅଫିସରମାନେ ଅତିକମ୍‌ରେ ଅଧାଦିନ ସମ୍ପୃକ୍ତ ଜିଲାପାଳ ଓ ଜିଲାର ସମସ୍ତ ଅଧିକାରୀମାନଙ୍କ ସହ ସମୀକ୍ଷା କରି ନିଜେ କ୍ଷେତ୍ରରେ ଅନୁଧ୍ୟାନ କରିଥିବା ବିଷୟକୁ ଅବଗତ କରାଇବେ ଓ କାର୍ଯ୍ୟକାରୀ ହେଉଥିବା ପ୍ରମୁଖ ୧୬ଟି ଯୋଜନାର ସମୀକ୍ଷା ମଧ୍ୟ କରିବେ। ଏହି ସମୀକ୍ଷା କେବଳ ନିର୍ଦ୍ଦିଷ୍ଟ ଭାବେ ବନ୍ଦର, ବିମାନବନ୍ଦର, ଶିଳ୍ପ ପାର୍କ ଓ କରିଡର, ମେଡିକାଲ କଲେଜ, ବୃହତ୍ ଜଳସେଚନ ଆଦି ପ୍ରକଳ୍ପ ମଧ୍ୟରେ ସୀମିତ ନ ରଖି ଜିଲାକୁ ନିବେଶ ଅପେକ୍ଷାରେ ଥିବା ପ୍ରମୁଖ ପ୍ରକଳ୍ପଗୁଡ଼ିକର ସ୍ଥିତି ମଧ୍ୟ ପରଖିବେ। ଜିଲାରେ କାର୍ଯ୍ୟରତ ସମସ୍ତ ଜୁନିୟର ଅଫିସର(ଟ୍ରେନି ଆଇଏଏସ୍‌ଙ୍କ ସମେତ)ଙ୍କ ସହ ମଧ୍ୟ ବିସ୍ତୃତ ଆଲୋଚନା କରିବେ। ଏସବୁ ବ୍ୟତୀତ ୮ଟି ପ୍ରମୁଖ ଡିଏମ୍‌ଏଫ୍ ଜିଲାରେ ଜିଲା ଖଣିଜ ପାଣ୍ଠି ଓ ଓମବାଡସି ପାଣ୍ଠିର ବିନିଯୋଗ ସହ ଏସବୁ ପାଣ୍ଠିରେ ଅନୁମୋଦିତ ପ୍ରକଳ୍ପର ଅଗ୍ରଗତିର ଯାଞ୍ଚ ଏବଂ ୨୯ଟି ଆକାଂକ୍ଷୀ ବ୍ଲକଗୁଡ଼ିକରେ ବିକାଶମୂଳକ କାର୍ଯ୍ୟର ମଧ୍ୟ ସମୀକ୍ଷା କରିବେ। ଜିଲା ଗସ୍ତରୁ ଫେରିବା ପରେ ଏହି ଅଫିସରମାନେ ଗସ୍ତର ସାରାଂଶ ମୁଖ୍ୟ ସଚିବ ଓ ଉନ୍ନୟନ କମିଶନରଙ୍କୁ ଅବଗତ ପାଇ ପଠାଇବା ସହ ସମ୍ପୃକ୍ତ ଜିଲାପାଳଙ୍କୁ ମଧ୍ୟ ସୂଚିତ କରିବେ ବୋଲି ଉଲ୍ଲେଖ ରହିଥିଲା। ହେଲେ ଏହାର କାର୍ଯ୍ୟକାରିତାକୁ ନେଇ ଏବେ ପ୍ରଶ୍ନବାଚୀ ସୃଷ୍ଟି ହୋଇଛି।

ଏପ୍ରିଲ୍ ୧ରୁ ୧୪ଯାଏ ପାଳନ ହେବ 'ଓଡ଼ିଆ ପକ୍ଷ'

ଭୁବନେଶ୍ୱର,୩୦।୩
(ସୌମ୍ୟରଞ୍ଜନ ରାଉତ)

ଏପ୍ରିଲ ୧ ଓଡ଼ିଶା ଦିବସଠାରୁ ୧୪ ତାରିଖ ପଣା ସଂକ୍ରାନ୍ତି ପର୍ଯ୍ୟନ୍ତ ସୂଚନା ଓ ଲୋକସମ୍ପର୍କ ବିଭାଗ ପକ୍ଷରୁ 'ଓଡ଼ିଆ ପକ୍ଷ' ପାଳନ କରାଯିବ। ଏନେଇ ଓଡ଼ିଆ ଭାଷା, ସାହିତ୍ୟ ଓ ସଂସ୍କୃତି ମନ୍ତ୍ରୀ ସୂର୍ଯ୍ୟବଂଶୀ ସୂରଜ ସୂଚନା ଦେଇଛନ୍ତି। ରବିବାର ସଂସ୍କୃତି ଭବନଠାରେ ଆୟୋଜିତ ଖବରଦାତା ସମ୍ମିଳନୀରେ ମନ୍ତ୍ରୀ କହିଛନ୍ତି, ଚଳିତବର୍ଷ ଓଡ଼ିଶା ଦିବସକୁ ବେଶ୍ ଆଡ଼ମ୍ବର ସହିତ ପାଳନ କରାଯିବ। ସ୍ୱତନ୍ତ୍ର ଭାଷାଭିତ୍ତିକ ଓଡ଼ିଶା ପ୍ରଦେଶ ଗଠନ ଉପଲକ୍ଷେ ୧ ତାରିଖରେ ରାଜ୍ୟ, ଜିଲା ଏବଂ ଉପଖଣ୍ଡସ୍ତରରେ 'ଓଡ଼ିଶା ଦିବସ' ପାଳନ କରାଯିବ। ପ୍ରାଥମିକ ବିଦ୍ୟାଳୟର ଶିଶୁ ବାଟିକାରେ ନାମ ଲେଖାଯିବା ପାଇଁ ବିଦ୍ୟାଳୟ ଓ ଗଣଶିକ୍ଷା ବିଭାଗ

୨ରେ ଖଡ଼ିଛୁଆଁ ଓ ପ୍ରବେଶ ଉତ୍ସବ

ଏବଂ ମହିଳା ଓ ଶିଶୁ ବିକାଶ ବିଭାଗ ଆନୁକୂଲ୍ୟରେ ୨ ତାରିଖରେ ଖଡ଼ିଛୁଆଁ ଓ ପ୍ରବେଶ ଉତ୍ସବ ହେବ। ଓଡ଼ିଶାର ହସ୍ତତନ୍ତ, ବୟନ ଶିଳ୍ପର ପ୍ରଚାର ପ୍ରସାର ପାଇଁ ହସ୍ତତନ୍ତ, ବୟନ ଶିଳ୍ପ ଓ ହସ୍ତଶିଳ୍ପ ବିଭାଗ ଆନୁକୂଲ୍ୟରେ ୩ ତାରିଖରେ 'ଆମ ପୋଷାକ ଆମ ପରିଚୟ' ଦିବସ, ୪ ତାରିଖରେ ଦୋକାନ ବଜାରରେ ଓଡ଼ିଆ ନାମ ଫଳକ ବ୍ୟବହାର ପାଇଁ ଶ୍ରମ ବିଭାଗ ପକ୍ଷରୁ 'ଓଡ଼ିଆରେ ନାମ ଫଳକ ଅଭିଯାନ ସଚେତନତା ପଦଯାତ୍ରା', ୫ ତାରିଖରେ କ୍ରୀଡ଼ା ଓ ଯୁବସେବା ବିଭାଗ ପକ୍ଷରୁ 'ଐତିହ୍ୟ ଗଣଦୌଡ଼', ୬ରେ ଦେବାଳୟ ଓ ଐତିହ୍ୟ ସ୍ଥଳଗୁଡ଼ିକୁ ସ୍ୱଚ୍ଛ ରଖିବାକୁ 'ସ୍ୱଚ୍ଛତା ଅଭିଯାନ', ଓଡ଼ିଆ ଭାଷା, ସାହିତ୍ୟ ଓ ସଂସ୍କୃତି ବିଭାଗ ଆନୁକୂଲ୍ୟରେ ୭ ତାରିଖରେ 'ବର୍ଣ୍ଣବୋଧ ବଣ୍ଟନ-ବର୍ଣ୍ଣବୋଧ ଉତ୍ସବ', ୮ ତାରିଖରେ 'ରକ୍ତଦାନ ଅଭିଯାନ', ୯ ତାରିଖରେ ଓଡ଼ିଆ ସାହିତ୍ୟ ଓ ପୁସ୍ତକ ପଠନକୁ ପ୍ରୋତ୍ସାହନ ଦେବା ପାଇଁ 'ଆସ ବହିଟିଏ କିଣିବା' ଅଭିଯାନ, ୧୦ ତାରିଖରେ ବରିଷ୍ଠ କଳାକାରଙ୍କୁ ସମ୍ବର୍ଦ୍ଧନା ଓ କଳାଗ୍ରାମ ପରିଦର୍ଶନ ଉତ୍ସବ ପାଳନ କରାଯିବ। ୧୧ ତାରିଖରେ ଯୁବ ଲେଖକ ସମ୍ମିଳନୀ ଓ ୧୨ ତାରିଖରେ ଓଡ଼ିଶାର ବରପୁତ୍ରଙ୍କ ଉପରେ ଆଲୋଚନା କରାଯିବ। ୧୩ ତାରିଖରେ 'ପାରମ୍ପାରିକ ଖାଦ୍ୟ ପାଳନ ଅଭିଯାନ-ଆମ ରୁଚି ଆମ ଖାଦ୍ୟ ଉତ୍ସବ' ଏବଂ ଏପ୍ରିଲ ୧୪ରେ ଓଡ଼ିଆ ନବବର୍ଷକୁ ମହାଆଡ଼ମ୍ବର ସହକାରେ ପାଳନ କରାଯିବ ବୋଲି ମନ୍ତ୍ରୀ ସୂଚନା ଦେଇଛନ୍ତି।

ଝଡ଼ବର୍ଷା ପାଇଁ ୧୫ ଜିଲାକୁ ୟେଲୋ ୱାର୍ନିଂ

ଭୁବନେଶ୍ୱର,୩୦।୩
(ଅନୁରାଧା ମହାରଣା)

ରାଜ୍ୟରେ ରବିବାର ପ୍ରବଳ ଖରା ଓ ଗୁଳୁଗୁଳି ଅନୁଭୂତ ହୋଇଛି। ୬ଟି ସ୍ଥାନର ତାପମାତ୍ରା ୪୧ ଡିଗ୍ରୀ ବା ତା'ଠାରୁ ଅଧିକ ରେକର୍ଡ ହୋଇଥିବାବେଳେ ବୌଦ୍ଧରେ ସର୍ବାଧିକ ୪୧.୮ ଡିଗ୍ରୀ ସେଲସିୟସ୍ ତାପମାତ୍ରା ଅନୁଭୂତ ହୋଇଥିଲା। ତେବେ ସପ୍ତାହେ ପର୍ଯ୍ୟନ୍ତ ତାତିରୁ ସାମାନ୍ୟ ଆଶ୍ୱସ୍ତି ମିଳିବ। ଆଞ୍ଚଳିକ ପାଣିପାଗ ବିଜ୍ଞାନ କେନ୍ଦ୍ରର ସୂଚନାନୁସାରେ, ସୋମବାର ରାଜ୍ୟର ବିଭିନ୍ନ ଜିଲାରେ ବିଜୁଳି ଓ ଘଡ଼ଘଡ଼ି ସହ ବର୍ଷା ହେବାର ସମ୍ଭାବନା ରହିଛି। ବିଜୁଳି ଘଡ଼ଘଡ଼ି ସହ ଧୂଳିଝଡ଼ ହେବାର ଆଶଙ୍କା ରହିଥିବାବେଳେ ଘଣ୍ଟାପ୍ରତି ୫୦ରୁ ୬୦ କି.ମି. ବେଗରେ ପବନ ବହିବ। ବିଶେଷକରି କେନ୍ଦୁଝରଗଡ଼ରେ ଏପରିସ୍ଥିତି ଦେଖିବାକୁ ମିଳିବ। ଅନ୍ୟପଟେ ମାଲକାନଗିରି, ରାୟଗଡ଼ା, ନବରଙ୍ଗପୁର, ଗଜପତି, ଗଞ୍ଜାମ, କଳାହାଣ୍ଡି, କନ୍ଧମାଳ, ବୌଦ୍ଧ, ଅନୁଗୋଳ, ଦେବଗଡ଼, ସୁନ୍ଦରଗଡ଼, ମୟୂରଭଞ୍ଜ, ବାଲେଶ୍ୱର, ଭଦ୍ରକ ଓ ଢେଙ୍କାନାଳରେ ୪୦ରୁ ୫୦ କି.ମି. ବେଗରେ ପବନ ବହିବା ସହ ଘଡ଼ଘଡ଼ି ଓ ବର୍ଷା ହୋଇପାରେ। ଏଥିପାଇଁ ଉପରୋକ୍ତ ୧୫ ଜିଲାକୁ ପାଣିପାଗ କେନ୍ଦ୍ର ପକ୍ଷରୁ ୟେଲୋ ୱାର୍ନିଂ ଜାରି କରାଯାଇଛି। ଏପ୍ରିଲ ୬ ପର୍ଯ୍ୟନ୍ତ ରାଜ୍ୟର ବିଭିନ୍ନ ଜିଲାରେ ବର୍ଷା ସମ୍ଭାବନା ରହିଥିବାରୁ ତାପମାତ୍ରାରେ ବିଶେଷ ପରିବର୍ତ୍ତନ ହୋଇ ନ ପାରେ।

ରାଜ୍ୟ ପାନୀୟ ନିଗମ ପକ୍ଷରୁ ୨୫କୋଟି ଟଙ୍କାର ଅନ୍ତରୀଣ ଲାଭାଂଶ ପ୍ରଦାନ

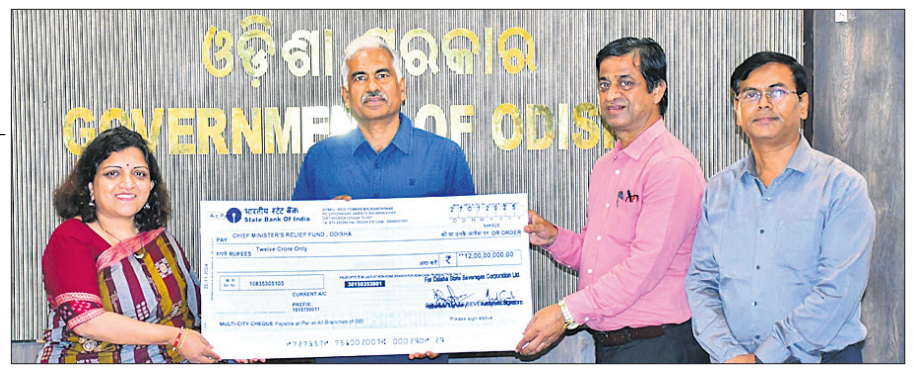

ମୁଖ୍ୟମନ୍ତ୍ରୀ ରିଲିଫ ପାଣ୍ଠିକୁ ୧୨କୋଟି ଟଙ୍କା ସହାୟତା ବାବଦ ଚେକ୍ ମୁଖ୍ୟ ଶାସନ ସଚିବଙ୍କୁ ପ୍ରଦାନ କରାଯାଉଛି।

ମୁଖ୍ୟମନ୍ତ୍ରୀ ରିଲିଫ ପାଣ୍ଠିକୁ ୧୨କୋଟି ଟଙ୍କା ସହାୟତା

ଭୁବନେଶ୍ୱର, ୩୦।୩ (ବନ୍ଦନା ସେଠୀ)- ଓଡ଼ିଶା ରାଜ୍ୟ ପାନୀୟ ନିଗମ ପକ୍ଷରୁ ୨୦୨୪-୨୫ ଆର୍ଥିକ ବର୍ଷ ପାଇଁ ରାଜ୍ୟ ସରକାରଙ୍କୁ ୨୫କୋଟି ଟଙ୍କାର ଅନ୍ତରୀଣ ଲାଭାଂଶ ପ୍ରଦାନ କରାଯାଇଛି। ଏଥିସହ ୧୨କୋଟି ଟଙ୍କା ମୁଖ୍ୟମନ୍ତ୍ରୀ ରିଲିଫ ପାଣ୍ଠିକୁ ସହାୟତା ପ୍ରଦାନ କରାଯାଇଛି। ଲୋକସେବା ଭବନରେ ମୁଖ୍ୟ ଶାସନ ସଚିବ ମନୋଜ ଆହୁଜାଙ୍କୁ ନିଗମ ଅଧ୍ୟକ୍ଷା ତଥା ଅବକାରୀ ବିଭାଗର କମିଶନର ଗୁହା ପୂନମ ତାପସ କୁମାର ଏହି ଅନ୍ତରୀଣ ଲାଭାଂଶ ରାଶି ଓ ଅନୁଦାନ ଚେକ୍ ଆକାରରେ ପ୍ରଦାନ କରିଛନ୍ତି। ଏହି ଅବସରରେ ନିଗମର ପରିଚାଳନା ନିର୍ଦ୍ଦେଶକ ଅମ୍ବର କୁମାର କର ଏବଂ ମୁଖ୍ୟ ପରିଚାଳକ ମାନସ ରଞ୍ଜନ ସାଇଁ ପ୍ରମୁଖ ଉପସ୍ଥିତ ଥିଲେ।

୨୦୨୪-୨୫ ଆର୍ଥିକ ବର୍ଷରେ ପାନୀୟ ନିଗମ ତରଫରୁ ଅବକାରୀ କର ବାବଦରେ ୬,୬୨୨.୧୬ କୋଟି ଟଙ୍କା ଏବଂ ମୂଲ୍ୟଯୁକ୍ତ କର (ଭାଟ୍) ବାବଦରେ ୩,୨୩୪.୨୧ କୋଟି ଟଙ୍କା ରାଜ୍ୟ ସରକାରଙ୍କୁ ପ୍ରଦାନ କରାଯାଇଛି। ୨୦୨୩-୨୪ ଆର୍ଥିକ ବର୍ଷ ପାଇଁ ନିଗମ ତରଫରୁ ଲାଭାଂଶ ବାବଦରେ ୧୪.୪୬କୋଟି ଟଙ୍କା ଏବଂ ୨୦୨୪-୨୫ ପାଇଁ ଅନ୍ତରୀଣ ଲାଭାଂଶ ୨୫କୋଟି ଟଙ୍କାକୁ ମିଶାଇ ଚଳିତ ଆର୍ଥିକ ବର୍ଷରେ ମୋଟ ୩୯.୪୬ କୋଟି ଟଙ୍କା ରାଜ୍ୟ ସରକାରଙ୍କୁ ଲାଭାଂଶ ବାବଦକୁ ଦିଆଯାଇଥିବା ସୂଚନା ଦିଆଯାଇଛି।

ଦୁର୍ଘଟଣାରେ ସେନା କର୍ମଚାରୀଙ୍କ ମୃତ୍ୟୁ

କେନ୍ଦୁଝର,୩୦।୩
(ନରେଶ ଚନ୍ଦ୍ର ପଟ୍ଟନାୟକ)

କେନ୍ଦୁଝର ସଦର ବ୍ଲକ୍ ଅନ୍ତର୍ଗତ ନୂଆଗାଁ ପଞ୍ଚାୟତ ନୂଆଗାଁ ଗ୍ରାମର ଷଷ୍ଠ ବାଟାଲିୟନ, ବିହାର ରେଜିମେଣ୍ଟରେ ହାବିଲଦାର ତଥା ଗାଡ଼ି ଚାଳକ ଭାବେ କାର୍ଯ୍ୟରତ ରାଜ କିଶୋର ମୁଣ୍ଡାଙ୍କ ଶନିବାର ଅରୁଣାଞ୍ଚଳପ୍ରଦେଶ ତାୱାଙ୍ଗଠାରେ ଦୁର୍ଘଟଣାରେ ମୃତ୍ୟୁ ଘଟିଛି। ସେନା କର୍ମଚାରୀଙ୍କୁ ନେଇ ଯାଉଥିବାବେଳେ ଏକ ପଥର ତାଙ୍କ ଗାଡ଼ି ଉପରେ ପଡ଼ିବା ଯୋଗୁ ଭାରସାମ୍ୟ ହରାଇ ଗାଡ଼ି ଓଲଟି ପଡ଼ିଥିଲା। ସେ ଚାପି ହୋଇ ଘଟଣାସ୍ଥଳରେ ମୃତ୍ୟୁବରଣ କରିଥିଲେ। ମରଶରୀର ସମ୍ପୂର୍ଣ୍ଣ ରାଷ୍ଟ୍ରୀୟ ମର୍ଯ୍ୟାଦାରେ ଶେଷକୃତ୍ୟ ନିମନ୍ତେ ସୋମବାର ପୈତୃକ ଗ୍ରାମ ନୂଆଗାଁ ଅଭିମୁଖେ ଅଣାଯିବ। ଏ ନେଇ ରାଜ୍ୟ ସରକାରଙ୍କ ନିର୍ଦ୍ଦେଶ କ୍ରମେ ଜିଲା ପ୍ରଶାସନ ସମସ୍ତ ପ୍ରସ୍ତୁତି କରିଛି। ସଦର ବ୍ଲକ୍ ଅଧିକାରୀ ରବିବାର ସନ୍ଧ୍ୟାରେ ପରିବାର ଲୋକଙ୍କ ସହ ଆଲୋଚନା କରିଥିଲେ। ସଦର ବ୍ଲକ୍ ପ୍ରଶାସନ ଅଧିକାରୀ ଏବଂ ନୂଆଗାଁ ସରପଞ୍ଚ ଆଶୀର୍ବାଦ ନାଏକ ପହଞ୍ଚି ସ୍ୱର୍ଗତ ରାଜକିଶୋରଙ୍କ ପରିବାରଙ୍କୁ ସମବେଦନା ଜଣାଉଛନ୍ତି।

କୋଏଲ ନଦୀରେ ବୁଡ଼ି ୨ ଯୁବକ ମୃତ

ରାଉରକେଲା,୩୦।୩
(ସଙ୍ଗୀତା ଜେନା)

ରାଉରକେଲା ବିଶ୍ରା ଥାନା ଅଧୀନ କୋଏଲ ନଦୀ କାରକାଟା ଘାଟରେ ରବିବାର ଗାଧୋଇବା ବେଳେ ବୁଡିଯିବାରୁ ୨ଜଣ ଯୁବକଙ୍କ ମୃତ୍ୟୁ ହୋଇଛି। ମୃତକ ଦ୍ୱୟ ହେଲେ ସେକ୍ଟର-୧୭ ବି ବ୍ଲକ ଘର ନଂ-୧୭୭ର ପ୍ରଦୀପ ତରାଇ(୧୯) ଏବଂ ସେକ୍ଟର ୮ ସି ବ୍ଲକ ଶନିମନ୍ଦିର ନିକଟରେ ରହୁଥିବା ଆଶୀର୍ବାଦ ବାରିକ(୧୯)। ତେବେ ଖବର ଲେଖାଯିବା ସୁଦ୍ଧା (ସନ୍ଧ୍ୟା ୭ଟା) ଏ ନେଇ ବିଶ୍ରା ଥାନାରେ କୌଣସି ମାମଲା ରୁଜୁ ହୋଇ ନ ଥିବା ଜଣାପଡ଼ିଛି।

ସୂଚନା ଅନୁସାରେ, ପ୍ରଦୀପ ଓ ଆଶୀର୍ବାଦ ରାଉରକେଲାରେ ଡିଜେ ଡେକୋରେଶନ କାମ କରନ୍ତି। ରବିବାର ଅପରାହ୍ନ ୩ଟାରେ ଉଭୟ ଅନ୍ୟ ୨ଜଣ ସାଙ୍ଗଙ୍କ ସହ କୋଏଲ ନଦୀର କାରକାଟା ଘାଟକୁ ଗାଧୋଇବା ପାଇଁ ଯାଇଥିଲେ। ସେମାନେ ନଦୀରେ ଗାଧୋଉଥିବାବେଳେ ଗୋଡ ଖସିଯିବାରୁ ପ୍ରଦୀପ ଓ ଆଶୀର୍ବାଦ ବୁଡ଼ି ଯାଇଥିଲେ। ସ୍ଥାନୀୟ ଲୋକେ ଏହା ଦେଖି ତୁରନ୍ତ ସେମାନଙ୍କୁ ଉଦ୍ଧାର କରିବାକୁ ଆସିଥିଲେ ଏବଂ ପ୍ରଥମେ ଆଶୀର୍ବାଦଙ୍କୁ ଉଦ୍ଧାର କରିଥିଲେ। ବହୁ ଖୋଜାଖୋଜି କରିବା ପରେ ଅପରାହ୍ନ ପ୍ରାୟ ସାଢ଼େ ୫ଟାରେ ପ୍ରଦୀପଙ୍କୁ ଉଦ୍ଧାର କରାଯାଇଥିଲା। ଖବର ପାଇ ପୋଲିସ, ବିଶ୍ରା ଓ ନୂଆଗାଁ ଅଗ୍ନିଶମ ବାହିନୀ ଘଟଣାସ୍ଥଳରେ ପହଞ୍ଚି ଉଭୟଙ୍କୁ ଇସ୍ପାତ ଜେନେରାଲ ହସ୍ପିଟାଲକୁ ନେଇଥିଲେ। ସେଠାରେ ଡାକ୍ତର ୨ଜଣଙ୍କୁ ମୃତ ଘୋଷଣା କରିଥିଲେ। ଉଭୟ ମୃତକ ରାଉରକେଲା ସରକାରୀ କଲେଜର ପ୍ରାକ୍ତନ ଛାତ୍ର ଅଟନ୍ତି।

ଟ୍ରାକ୍ଟର ଓଲଟି ୨ ଶ୍ରମିକଙ୍କ ମୃତ୍ୟୁ

ନୂଆପଡ଼ା,୩୦।୩ (ମକାରୁ ବେମାଲ)

ନୂଆପଡ଼ା ଜିଲା କୋମନା ଥାନା ଅନ୍ତର୍ଗତ ସୁନାବେଡା ଅଭୟାରଣ୍ୟ ଭିତରେ ଅବସ୍ଥିତ ଗାତିବେଡା ଓ ଜୁନାପାଣି ଗାଁ ମଝିରେ ରବିବାର ବାଲି ବୋଝେଇ ଟ୍ରାକ୍ଟର ଓଲଟି ୨ ଶ୍ରମିକଙ୍କ ମୃତ୍ୟୁ ହୋଇଥିବା ବେଳେ ଡ୍ରାଇଭର ଗୁରୁତର ଆହତ ହୋଇଛନ୍ତି। ମୃତକ ଦ୍ୱୟ ହେଲେ ସୁନାବେଡା ପଞ୍ଚାୟତ ଜୁନାପାଣି ଗାଁର ଗନ୍ତାରାମ ଝଙ୍କର (୨୫) ଓ ଟକେଶ ଛତ୍ରିଆ (

ତୁମେ କୌଣସି ଗୁଣ ବା ଦୋଷର ଅଧୀନସ୍ଥ ହୋଇ ରହିବା ଉଚିତ ନୁହଁ। ଯେ ପର୍ଯ୍ୟନ୍ତ ତୁମେ କୌଣସି ସଦ୍‌ଗୁଣ ପାଇଁ ଆତୁରତା ଦେଖାଉ ଥିବ– ସେ ପର୍ଯ୍ୟନ୍ତ ତା'ର ବିପରୀତ ବଦ୍‌ଗୁଣଟିଏ ତୁମ ଭିତରେ କେଉଁଠି ଚେକାମାଡି ବସିଥିବ। –ଶ୍ରୀମା

ଆର ପଟେ ଚାଇନା

ନେପାଳରେ ମାର୍ଚ୍ଚ ୨୮ରେ ଦେଖାଇଥିବା ରାଜତନ୍ତ୍ର ସପକ୍ଷବାଦୀ ବିକ୍ଷୋଭରେ ଏବେ ସୁଦ୍ଧା ୩ ଜଣଙ୍କର ମୃତ୍ୟୁ ଘଟିବା ସହ ୧୧୦ ଜଣ ଗିରଫ ହୋଇଛନ୍ତି। ନେପାଳରେ ରାଜତନ୍ତ୍ରଠାରୁ ଆରମ୍ଭକରି ଗଣତାନ୍ତ୍ରିକ ସରକାର ପର୍ଯ୍ୟନ୍ତ ଏକ ସୁଦୀର୍ଘ ଇତିହାସ ରହିଛି। ନେପାଳ ରାଜତନ୍ତ୍ରରେ ପ୍ରଥମ ସରକାର ମୁଖ୍ୟ ଭାବେ ଭମଶାରାଜ ପାଣ୍ଡେଙ୍କଠାରୁ (୧୭୭୬)ରୁ ଆରମ୍ଭ କରି ଶାହା, ରାଣା ବଂଶର ଶାସନ ସମୟ ଦେଇ ଟ୍ରାନ୍‌ଜିଶନ ଯୁଗ(୧୯୫୧–୧୯୬୦) ଓ ପାର୍ଟିଲେସ ପଞ୍ଚାୟତ ଯୁଗ(୧୯୬୦–୧୯୯୦) ଏବଂ କନଷ୍ଟିଚ୍ୟୁଶନାଲ ମୋନାର୍କି(୧୯୯୦–୨୦୦୮)ବା ସାମ୍ବିଧାନିକ ରାଜତନ୍ତ୍ର ପଥ ଦେଇ ଶେଷରେ ଫେଡେରାଲ ଡେମୋକ୍ରାଟିକ ରିପବ୍ଲିକ ଅଫ୍ ନେପାଳ ବା ନେପାଳ ସଂଘୀୟ ଗଣତାନ୍ତ୍ରିକ ସାଧାରଣତନ୍ତ୍ରରେ ପହଞ୍ଚିଛି।

ନେପାଳ ରାଜଶାସନର ନିକଟ ଅତୀତକୁ ଦେଖିଲେ ଆଶ୍ଚର୍ଯ୍ୟ ହେବାକୁ ପଡ଼େ। ୧ ଜୁନ୍ ୨୦୦୧ରେ ନାରାୟଣହିତି ପ୍ରାସାଦରେ ଏକ ପାରିବାରିକ ସମାବେଶରେ ରାଜକୁମାର ଦୀପେନ୍ଦ୍ର ତାଙ୍କ ପିତା ସେତେବେଳର ରାଜା ବୀରେନ୍ଦ୍ର, ମାତା ରାଣୀ ଐଶ୍ୱର୍ଯ୍ୟା, ତାଙ୍କ ସାନ ଭାଇ ଓ ଭଉଣୀଙ୍କ ସମେତ ନଅ ଜଣଙ୍କୁ ଗୁଳିକରି ହତ୍ୟା କରିଥିଲେ। ଦୀପେନ୍ଦ୍ର ପରିବାର ବର୍ଗଙ୍କୁ ଗୁଳି କରିବା ପରେ ଆତ୍ମହତ୍ୟା କରିବା ଚେଷ୍ଟା କରି କୋମା ଅବସ୍ଥାରେ ଥିଲେ। କୋମାରେ ଥିବା ସମୟରେ ତାଙ୍କୁ ରାଜା ଭାବେ ଘୋଷଣା କରାଯାଇଥିଲା। ଦୀପେନ୍ଦ୍ର ଏଭଳି ହତ୍ୟାକାଣ୍ଡ ଭିଆଇବା ପଛରେ ପ୍ରେମ ଘଟଣା ଥିବା କୁହାଯାଉଥିଲା। ସେ ଦେବଯାନୀ ରାଣା ନାମ୍ନୀ ରାଜକୁମାରୀଙ୍କୁ ବିବାହ କରିବାକୁ ଚାହୁଁଥିବାବେଳେ ତାଙ୍କ ମାତା ଏହାକୁ ବାରଣ କରିବାରୁ ସେ ଏଭଳି ବୀଭତ୍ସ ହତ୍ୟାକାଣ୍ଡ ଘଟାଇଥିଲେ । ଦେବଯାନୀଙ୍କ ପରିବାରର ସମ୍ପର୍କ ଗ୍ୱାଲିୟର ସିନ୍ଧିଆ ରାଜବଂଶ ସହ ରହିଛି। ତେବେ ରାଜକୁମାର ଦୀପେନ୍ଦ୍ରଙ୍କ ମୃତ୍ୟୁ ପରେ ବୀରେନ୍ଦ୍ରଙ୍କ ସାନ ଭାଇ ଜ୍ଞାନେନ୍ଦ୍ରଙ୍କୁ ରାଜା କରାଯାଇଥିଲା। ପରେ ୨୦୦୮ରେ ରାଜତନ୍ତ୍ର ଲୋପ ପାଇଗଲା। ସେତେବେଳେ ଗଣତନ୍ତ୍ର ସପକ୍ଷବାଦୀ ଆନ୍ଦୋଳନ ଯୋଗୁ ଏଭଳି ଘଟିଥିଲା। ସେହି ସମୟରେ ୧୮ ଅଗଷ୍ଟ ୨୦୦୮ରେ ୟୁନିଫାଏଡ କମ୍ୟୁନିଷ୍ଟ ପାର୍ଟି ଅଫ ନେପାଳ (ମାଓଇଷ୍ଟ)ର ନେତା ପୁଷ୍ପ କମଲ ଦହଲ (ପ୍ରଚଣ୍ଡ) ନେପାଳର ପ୍ରଥମ ପ୍ରଧାନମନ୍ତ୍ରୀ ଭାବେ ଦାୟିତ୍ୱ ନେଇଥିଲେ। ଏହା ପରେ ଏହି ଦାୟିତ୍ୱରେ ମାଧବ କୁମାର ନେପାଳ, ଝାଲନାଥ ଖନାଲ, ବାବୁରାମ ଭଟ୍ଟାରି, ଖିଲିରାଜ ରେଗମୀ, ସୁଶୀଲ କୋଏରାଲ ପ୍ରମୁଖ ଦାୟିତ୍ୱରେ ରହିଥିଲେ। ତେବେ ୨୦୧୫ରେ ନେପାଳର ନୂଆ ସମ୍ବିଧାନ ଗଠନ ସମୟରେ କମ୍ୟୁନିଷ୍ଟ ପାର୍ଟି ନେତା କେ.ପି. ଶର୍ମା ଓଲି ପ୍ରଧାନମନ୍ତ୍ରୀ ଥିଲେ। ପରବର୍ତ୍ତୀ ସମୟରେ ପରିବର୍ତ୍ତନ ଘଟିଲା ଏବଂ ୨୦୨୪ ଜୁଲାଇରୁ ଓଲି ପୁନର୍ବାର ପ୍ରଧାନମନ୍ତ୍ରୀ ଅଛନ୍ତି। ହେଲେ ଏହି ସମୟରେ ଦୁର୍ନୀତି ବଢ଼ିବା, ନିଯୁକ୍ତି ହ୍ରାସ ପାଇବା ସହ ଦେଶ ଅର୍ଥନୈତିକ ମାନ୍ଦାବସ୍ଥାର ସମ୍ମୁଖୀନ ହୋଇଛି। ଉଲ୍ଲେଖଯୋଗ୍ୟ, ୨୦୦୮ରେ ନେପାଳରେ ରାଜତନ୍ତ୍ର ଶେଷ ହେଲାବେଳେ ଶେଷ ରାଜା ଥିଲେ ଜ୍ଞାନେନ୍ଦ୍ର ଶାହା। ଦେଶରେ ଅସ୍ୱାଭାବିକ ସ୍ଥିତି ଉପୁଜିଥିବା ଲକ୍ଷ୍ୟକରି ସେ ତାଙ୍କ ସମର୍ଥକଙ୍କ ସହଯୋଗରେ ନେପାଳରେ ପୁନଃ ରାଜତନ୍ତ୍ର ସ୍ଥାପନ କରିବା ଦିଗରେ ଲାଗି ପଡ଼ିଛନ୍ତି ବୋଲି ଆଲୋଚନା ହେଉଛି। ଘଟଣାକ୍ରମକୁ ଦେଖିଲେ ନେପାଳର ପର୍ଯ୍ୟଟନ ସହର ପୋଖରାରେ ସମୟ ବିତାଉଥିବା ଜ୍ଞାନେନ୍ଦ୍ର ନେପାଳ ଗଣତନ୍ତ୍ର ଦିବସର ଅବ୍ୟବହିତ ପୂର୍ବରୁ ୧୮ ଫେବୃଆରୀରେ ଜାତୀୟ ଏକତା ଓ ପାରସ୍ପରିକ ବୁଝାମଣାକୁ ଆଧାର କରି ଦେଶରେ ଶାନ୍ତି ଓ ପ୍ରଗତିକୁ ସମର୍ଥନ କରିବା ଲାଗି ଦେଶ ଉଦ୍ଦେଶ୍ୟରେ ଏକ ବାର୍ତ୍ତା ଦେଇଥିଲେ। ସେ ପୁଣି କହିଥିଲେ, ବିବିଧତା ମଧ୍ୟରେ ଏକତା ପାଇଁ ନେପାଳର ରାଜତନ୍ତ୍ର ଦରକାର । ଏତକ ବାର୍ତ୍ତା ଦେଶରେ ରାଜନୈତିକ ସଙ୍କଟ ସୃଷ୍ଟି କରିଥିବାରୁ ତାଙ୍କ ବିରୋଧରେ କାର୍ଯ୍ୟାନୁଷ୍ଠାନ ନେବାକୁ ପୂର୍ବତନ ପ୍ରଧାନମନ୍ତ୍ରୀ ପୁଷ୍ପ କୁମାର ଦହଲଙ୍କ ସମେତ ବହୁ ନେତା ଦାବି କରିଛନ୍ତି।

ବର୍ତ୍ତମାନ ନେପାଳରେ ଯେଭଳି ରାଜତନ୍ତ୍ର ସପକ୍ଷବାଦୀମାନେ ରାସ୍ତାକୁ ଓହ୍ଲାଇଛନ୍ତି, ତାହା ନିକଟ ଭବିଷ୍ୟତ ପାଇଁ ଅଡୁଆ ସ୍ଥିତି ସୃଷ୍ଟି କରିପାରେ ବୋଲି ଆଶଙ୍କା କରାଗଲାଣି। ଏଠାରେ ମନେପଡ଼େ ୨୦୧୫ରେ ନେପାଳରେ ନୂଆ ସମ୍ବିଧାନ ପ୍ରଣୟନ ବେଳେ ଆଭ୍ୟନ୍ତରୀଣ ବିବାଦ ସର୍ବୋଚ୍ଚରେ ପହଞ୍ଚିଥିଲା। ନେପାଳର ଟେରାଇ ଅଞ୍ଚଳରେ ବାସ କରୁଥିବା ମାଧେସୀ ସମ୍ପ୍ରଦାୟ ସେଠାରେ ଏକ ସ୍ୱୟଂଶାସିତ ରାଜ୍ୟ ଗଠନ ଦାବି କରିଆସୁଥିଲେ। ନୂତନ ସମ୍ବିଧାନରେ ସେତେବେଳେ ସେମାନଙ୍କୁ ରାଜନୈତିକ ପ୍ରତିନିଧିତ୍ୱ ନ ମିଳିବାରୁ ସେମାନେ ଘୋର ପ୍ରତିବାଦ କରିଥିଲେ। ସୂଚନା ଦିଆଯାଇପାରେ ଯେ, ବିହାର ଓ ଉତ୍ତରପ୍ରଦେଶର ଜାତିଗତ ସାମଞ୍ଜସ୍ୟ ଥିବା ଲୋକମାନେ ମାଧେସୀ ସମ୍ପ୍ରଦାୟର ହୋଇଥିବାରୁ ଭାରତ ସରକାର ମଧ୍ୟ ନେପାଳ ଆଭ୍ୟନ୍ତରୀଣ ବ୍ୟାପାରରେ ହସ୍ତକ୍ଷେପ କରିଥିଲା। ଫଳରେ ଭାରତୀୟଙ୍କ ପ୍ରତି ନେପାଳବାସିନ୍ଦାଙ୍କ କ୍ରୋଧ ସୃଷ୍ଟି ହୋଇଥିଲା। ସେତେବେଳେ ଦୀର୍ଘଦିନ ଧରି ଅର୍ଥନୈତିକ ଅବରୋଧ ସୃଷ୍ଟି ହେବା ପଛରେ ଭାରତର ହାତ ଥିଲା ବୋଲି କୁହାଯାଇଥିଲା। ଅର୍ଥାତ୍ ନେପାଳରେ ରାଜତନ୍ତ୍ର ଫେରାଇ ଆଣିବା ଦିଗରେ ଭାରତର ମନୋଭାବ ସ୍ପଷ୍ଟ ହୋଇଥିଲା। ଏବର ସ୍ଥିତି ଦେଖିଲେ ୨ କୋଟି ୯୭ ଲକ୍ଷ ଜନସଂଖ୍ୟା ବିଶିଷ୍ଟ ନେପାଳର ଋଣ ଭାର ଏହାର ଜିଡିପିର ୪୩.୬୯ ପ୍ରତିଶତ। ଏହା ବ୍ୟତୀତ ବେରୋଜଗାର ହାର ଏବେ ପାଖାପାଖି ୧୧ ପ୍ରତିଶତରେ ରହିଛି। ଏଭଳି ସ୍ଥିତିରେ ଦେଖାଦେଇଥିବା ଆନ୍ଦୋଳନକୁ ନେଇ ନେପାଳର ଭବିଷ୍ୟତ କ'ଣ ହେବ କହିବା କଷ୍ଟକର। ଅନ୍ୟପକ୍ଷେ ଏହି ଆନ୍ଦୋଳନକୁ ପୁନର୍ବାର ଭାରତ ସରକାରଙ୍କ ସମର୍ଥନ ରହିଛି ବୋଲି ଯାହା ଗୁଜବ ହେଉଛି ତାହା ଇତିହାସକୁ ଦେଖିଲେ ଅବିଶ୍ୱସନୀୟ ମନେ ହେଉନାହିଁ। ମାଧେସୀ ଆନ୍ଦୋଳନ ପରେ ବିଫଳତା ଚାଖିଥିବା ଭାରତ ସରକାର ଏବେ ପୁନର୍ବାର ଗଣତନ୍ତ୍ର ବିରୋଧୀ ଉଦ୍ୟମ କରି ଯଦି ବିଫଳ ହେଲା ତେବେ ନେପାଳ ଭଳି ଏକ ଅତ୍ୟନ୍ତ ପଡ଼ୋଶୀ ଦେଶ ଭାରତର ଆହୁରି ଦୂରକୁ ଚାଲିଯିବ। ଆରପଟେ ଅଛି ଚାଇନା।

su | do | ku
Puzzles by Srikant Ghosh

ସୁ–ଡୋ–କୁ

	4				7		1	
		9		8				
1						5		
			5	7		6		
		7	2					4
								1
	7			1	2	4		
	8	5		9				
		3	8					

ଏହାର ଉତ୍ତର ଆସନ୍ତାକାଲି ପ୍ରକାଶ ପାଇବ

ଉପରେ ପ୍ରଦତ୍ତ ସୁଡୋକୁର ଏପରି ସମାଧାନ କରିବାକୁ ହେବ, ଯେପରି ପ୍ରତ୍ୟେକ ଧାଡି, ସ୍ତମ୍ଭ ଓ ଆୟତାକାର ବାକ୍ସ ଭିତରେ ୧ରୁ ୯ ପର୍ଯ୍ୟନ୍ତ ଅଙ୍କ ରହିବ।

7	1	9	6	2	5	8	4	3
2	4	6	8	1	3	7	9	5
8	3	5	9	4	7	2	6	1
1	5	3	7	8	6	4	2	9
4	8	7	2	9	1	5	3	6
9	6	2	3	5	4	1	7	8
3	2	8	5	7	9	6	1	4
5	9	4	1	6	2	3	8	7
6	7	1	4	3	8	9	5	2

ଗତକାଲିର ଉତ୍ତର

ବୈବାହିକ ସମ୍ପର୍କରେ ତିକ୍ତତା

ଡ. ସତ୍ୟକାମ ମହାପାତ୍ର

ବାହାଘରର କିଛି ମାସ ପରେ ଆମେ ଶୁଣୁଛୁ ସ୍ୱାମୀ–ସ୍ତ୍ରୀ ଭିତରେ ଝଗଡା ହେଉଛି ଓ ସେମାନେ ଡିଭୋର୍ସ ଫାଇଲ କରିଛନ୍ତି। ଏଭଳି ପରିସ୍ଥିତି ଉଭୟ ଲଭ ମ୍ୟାରେଜ ଓ ଆରେଞ୍ଜ ମ୍ୟାରେଜରେ ଦେଖାଦେଉଛି। ଆଗରୁ ଆରେଞ୍ଜ ମ୍ୟାରେଜରେ ସ୍ୱାମୀ–ସ୍ତ୍ରୀ ଭିତରେ ପଢୁ ନ ଥିଲା ଓ ବିବାହ ବିଚ୍ଛେଦ ହେଉଥିଲା। କିନ୍ତୁ ଏବେ ଲଭ ମ୍ୟାରେଜରେ ପତି– ପତ୍ନୀ ମଧ୍ୟରେ ଝଗଡା ଓ ଛାଡପତ୍ର ବଢିବାରେ ଲାଗିଲାଣି। ସ୍ୱାମୀ–ସ୍ତ୍ରୀ ସମ୍ପର୍କ ପୂର୍ବ ଅପେକ୍ଷା ବହୁତ କ୍ଷଣସ୍ଥାୟୀ ହୋଇଗଲାଣି। ତେବେ କାହିଁକି ବଢୁଛି ସ୍ୱାମୀ–ସ୍ତ୍ରୀ ସମ୍ପର୍କରେ ତିକ୍ତତା ? ପୂର୍ବରୁ ମଧ୍ୟ ସ୍ୱାମୀ–ସ୍ତ୍ରୀ ଭିତରେ ଝଗଡା ଓ ମନୋମାଳିନ୍ୟ ହେଉଥିଲା। ଝଗଡା ଏତେ ବଢୁ ନ ଥିଲା କିମ୍ବା ଛାଡପତ୍ର ଏତେ ସଂଖ୍ୟାରେ ହେଉ ନ ଥିଲା। ତା'ର ପ୍ରମୁଖ କାରଣ ହେଲା କିଛି ବର୍ଷ ପୂର୍ବରୁ ସ୍ତ୍ରୀମାନେ ସାଧାରଣତଃ ସ୍ୱାମୀମାନଙ୍କ ଅପେକ୍ଷା କମ୍ ଶିକ୍ଷିତ ଥିଲେ, ଚାକିରି କମ୍ କରୁଥିଲେ। ସେମାନେ ସ୍ୱାମୀଙ୍କ ଉପରେ ଆର୍ଥିକ ଓ ସାମାଜିକ ରୂପରେ ନିର୍ଭରଶୀଳ ରହୁଥିଲେ। ସ୍ତ୍ରୀ ସ୍ୱାମୀଙ୍କ ଦ୍ୱାରା ଯେତେ ଅବହେଳିତ, ନିର୍ଯାତିତ ହେଲେ ମଧ୍ୟ ଦବିକି ରହୁଥିଲେ ଓ ସବୁ ଖରାପ ପରିସ୍ଥିତି ସହିବାକୁ ବାଧ୍ୟ ହେଉଥିଲେ। କିନ୍ତୁ ବର୍ତ୍ତମାନ ପରିସ୍ଥିତି ବଦଳି ଗଲାଣି। ମହିଳାମାନେ ଆଗ ଅପେକ୍ଷା ଅଧିକ ଶିକ୍ଷିତ ହେଲେଣି, ଚାକିରି କଲେଣି ଓ ଆତ୍ମନିର୍ଭର ହେଲେଣି। ଏହା ଆମ ସମାଜ ପାଇଁ ଏକ ଭଲ କଥା। ଏହାଫଳରେ ଯେଉଁ ଖରାପ ପରିସ୍ଥିତିକୁ ସ୍ତ୍ରୀମାନେ ସହିକି ବଞ୍ଚିବାକୁ ବାଧ୍ୟ ହେଉଥିଲେ,ଏବେ ସେହି ପରିସ୍ଥିତି ଆସିଲେ ସ୍ତ୍ରୀମାନେ ନିଜ କଥାକୁ ଖୋଲାଖୋଲି କହିପାରୁଛନ୍ତି। ଯାହାଫଳରେ ସ୍ୱାମୀ–ସ୍ତ୍ରୀ ସମ୍ପର୍କରେ ଅନେକ ସମୟରେ ଝଗଡା ହେଉଛି ଓ ତିକ୍ତତା ବଢୁଛି। ସ୍ୱାମୀ–ସ୍ତ୍ରୀ ଭିତରେ ଝଗଡା, ମନୋମାଳିନ୍ୟ ଓ ମତାନ୍ତର ହେବା ଏକ ସାଧାରଣ କଥା। କିନ୍ତୁ ଏବେକା ସମାଜରେ କେହି କାହା ସହିତ ବୁଝାମଣା କରିବାକୁ ସହଜରେ ରାଜି ହେଉ ନାହାନ୍ତି। ଲୋକଙ୍କ ଭିତରେ ପରସ୍ପର ପ୍ରତି ସହନଶକ୍ତି କମିଛି।

ବେଳେବେଳେ ସ୍ୱାମୀ କିମ୍ବା ସ୍ତ୍ରୀ ପାଖରେ କିଛି ନିର୍ଦ୍ଦିଷ୍ଟ ସମସ୍ୟା ଦେଖାଦେଉଛି, ଯାହା ଦ୍ୱାରା ବୈବାହିକ ସମ୍ପର୍କ ଖରାପ ହେଉଛି। ଯେମିତି କି କେତେକ ସ୍ୱାମୀ ସବୁବେଳେ ନିଜ ସ୍ତ୍ରୀଙ୍କୁ ଶାରୀରିକ ଓ ମାନସିକ ନିର୍ଯାତନା ଦେଇଥାନ୍ତି, ସ୍ତ୍ରୀ ଯଦି ସ୍ୱାମୀ ଉପରେ ନିର୍ଭରଶୀଳ ଥାଏ।

ତେବେ କେତେକ କ୍ଷେତ୍ରରେ ସ୍ୱାମୀ ନିଜ ସ୍ତ୍ରୀଙ୍କୁ ଅବହେଳା କରୁଛନ୍ତି। ଆଜିକାଲିର ସୋସିଆଲ ମିଡିଆ ଯୁଗରେ ପରକୀୟା ପ୍ରୀତି ବହୁ ମାତ୍ରାରେ ବୃଦ୍ଧିପାଇଛି, ଯାହାଦ୍ୱାରା ସ୍ୱାମୀ–ସ୍ତ୍ରୀ ସମ୍ପର୍କରେ ଫାଟ ସୃଷ୍ଟି ହେଉଛି। କେତେକେ ସ୍ତ୍ରୀ ନିଜ ସ୍ୱାମୀଙ୍କୁ ମାନସିକ ନିର୍ଯାତନା ଦେଉଛନ୍ତି, ସ୍ତ୍ରୀ ହିସାବରେ ପରିବାରର ଯେତିକି ଦାୟିତ୍ୱ ଓ ଯତ୍ନ ନେବା କଥା ସେତିକି ନେଉନାହାନ୍ତି। କେତେକ ସ୍ତ୍ରୀ ନିଜର ଶାଶୁ ଶ୍ୱଶୁରଙ୍କ ଉପଯୁକ୍ତ ଯତ୍ନ ନେଉନାହାନ୍ତି ଓ ସ୍ୱାମୀକୁ ନିଜ ମା'ବାପାଙ୍କଠାରୁ ଅଲଗା ରହିବାକୁ ବାଧ୍ୟ କରୁଛନ୍ତି । ବେଳେବେଳେ ଅନେକ ସ୍ତ୍ରୀ ସ୍ୱାମୀଙ୍କ ଉପରେ ମିଛ ଅଭିଯୋଗ ଲଗାଇ କିମ୍ବା ଛାଡପତ୍ରର ଡର ଦେଖାଇ ଟଙ୍କା ପଇସା ଆଦାୟ କରୁଛନ୍ତି ଓ ହଇରାଣ ହରକତ କରୁଛନ୍ତି। ଏଭଳି ବହୁତ ଉଦାହରଣ ଆମେ ଗତ କିଛି ମାସରେ ଦେଖୁଛୁ, ଯାହାଦ୍ୱାରା ଦାମ୍ପତ୍ୟ ଜୀବନ ଖରାପ ହେଉଛି ।

ତେଣୁ କେମିତି ସ୍ୱାମୀ–ସ୍ତ୍ରୀ ସମ୍ପର୍କ ଭଲ କରିପାରିବା। ପ୍ରଥମତଃ ଭାବିଚିନ୍ତି ବିବାହ ନିଷ୍ପତ୍ତି ନିଅନ୍ତୁ। ଯେହେତୁ ଆଜିକାଲି ଉଭୟ ଲଭ ମ୍ୟାରେଜ ଓ ଆରେଞ୍ଜ ମ୍ୟାରେଜରେ ଅସୁବିଧା ଆସୁଛି, ତେଣୁ ବାହାଘର ପୂର୍ବରୁ ଆପଣ ପରସ୍ପରକୁ ଭଲ ଭାବେ ଜାଣନ୍ତୁ। ନିଜ ପାର୍ଟନରଙ୍କ ବିଷୟରେ ସମ୍ପୂର୍ଣ୍ଣ ବିବରଣୀ ନିଅନ୍ତୁ। ତାଙ୍କ ଚରିତ୍ର ବା ପ୍ରକୃତି ଜାଣନ୍ତୁ। ପାର୍ଟନରଙ୍କ ପରିବାରର ସଦସ୍ୟମାନେ ଆପଣଙ୍କଠାରୁ କ'ଣ ଆଶା କରୁଛନ୍ତି, ସେ ବିଷୟରେ ମଧ୍ୟ ଜାଣିବାକୁ ଚେଷ୍ଟା କରନ୍ତୁ। କେବଳ ପରସ୍ପରର ଚେହେରା ଦେଖିକି ବା ପରିବାର ଆଭିଜାତ୍ୟ, ଧନଦୌଲତ ଦେଖି ବିବାହ କରନ୍ତୁ ନାହିଁ। ବରଂ ପରସ୍ପର ମଧ୍ୟରେ ଠିକ୍ ବୁଝାମଣା ଓ ତାଳମେଳ ହୋଇପାରିବ କି ନାହିଁ ସେ ବିଷୟ ତର୍ଜମା କରନ୍ତୁ।

କିଛି ମହିଳା ବାହାଘର ପରେ ପାଠ ପଢିବାକୁ କିମ୍ବା ଚାକିରି କରିବାକୁ ଯଦି ଚାହୁଁଛନ୍ତି, ତେବେ ସେ ବିଷୟରେ ଆଗରୁ ନିଜ ସ୍ୱାମୀ ଓ ପରିବାରର ଅନ୍ୟମାନଙ୍କୁ ସ୍ପଷ୍ଟ ଭାବରେ ଜଣାଇ ଦିଅନ୍ତୁ। ସେହିଭଳି କିଛି ସ୍ୱାମୀ ଚାହାନ୍ତି ନିଜ ସ୍ତ୍ରୀ ବାହାଘର ପରେ ଚାକିରି ଛାଡି ନିଜ ଶାଶୁ–ଶ୍ୱଶୁରଙ୍କ ସହ ରହୁ। ତେଣୁ ଏସବୁ ଗୁରୁତ୍ୱପୂର୍ଣ୍ଣ ବିଷୟ ନେଇ ଆଗରୁ ସ୍ପଷ୍ଟ ଭାବରେ ଆଲୋଚନା କରନ୍ତୁ ଓ ପରସ୍ପରର ସହମତିରେ ନିଷ୍ପତ୍ତି ନିଅନ୍ତୁ। ଜଣକୁ ଆର ଜଣକର କେଉଁ ବ୍ୟବହାର ଭଲ ଲାଗୁ ନାହିଁ, ସେ ବିଷୟରେ ମଧ୍ୟ ଆପଣ ଖୋଲି କରି କଥା ହୁଅନ୍ତୁ। ନିଜ ଜୀବନସାଥୀଙ୍କୁ ଯଥେଷ୍ଟ ସମୟ, ସମ୍ମାନ ଓ ଗୁରୁତ୍ୱ ଦିଅନ୍ତୁ।

ବିବାହ ପରେ ବୈବାହିକ ସମ୍ପର୍କରେ ଅସୁବିଧା ଆସିଲେ ପ୍ରଥମେ ଜଣକୁ ଗୋଟେ ପାଦ ଆଗକୁ ବଢାଇ କଥାହେବାକୁ ପଡିବ। ଦୁଇଜଣଙ୍କ ମଧ୍ୟରେ ଥିବା ମତାନ୍ତରର ସମାଧାନ କରିବାକୁ ଚେଷ୍ଟା କରନ୍ତୁ। ଏହାର ଅର୍ଥ ନୁହେଁ ଯେ ଜଣେ ହିଁ ସବୁବେଳେ ଆଲୋଚନା ପାଇଁ ପ୍ରଥମେ ଚେଷ୍ଟା କରିବେ ବା ସବୁବେଳେ ଜଣେ ହିଁ ସାଲିସ କରିବେ। ତେଣୁ ବୈବାହିକ ସମ୍ପର୍କରେ ଅସୁବିଧା ଆସିଲେ ଉଭୟ ସ୍ୱାମୀ ଓ ସ୍ତ୍ରୀ ସମସ୍ୟାର ସମାଧାନ ପାଇଁ ଚେଷ୍ଟା କରିବା ଜରୁରୀ।

ଯଦି କେତେବେଳେ ଝଗଡା ହେଉଛି, ତେବେ ଏହି ସମୟରେ ପୁରୁଣା ଝଗଡାର ବିଷୟବସ୍ତୁ, ଆପଣ ଦୁଇ ଜଣଙ୍କ ଛଡା ଅନ୍ୟ କେହି ତୃତୀୟ ବ୍ୟକ୍ତି ବା ପରିବାରର ସଦସ୍ୟଙ୍କ କଥାକୁ ମଝିରେ ଆଣନ୍ତୁ ନାହିଁ। ଏହାଦ୍ୱାରା ଝଗଡା ଆହୁରି ବଢିଥାଏ। ଏଥି ସହିତ ଝଗଡା ସମୟରେ ବଡ ପାଟିରେ କଥା ହୁଅନ୍ତୁ ନାହିଁ କିମ୍ବା ଖରାପ ଭାଷା କେବେ ବି ବ୍ୟବହାର କରନ୍ତୁ ନାହିଁ। ଚିଡିଚିଡା ହୋଇକି ଅଯଥା ଯୁକ୍ତିତର୍କ କରନ୍ତୁ ନାହିଁ।

ଯଦି ଆପଣଙ୍କ ଜୀବନସାଥୀଙ୍କ ସହିତ ବାରମ୍ବାର ଝଗଡା ହେଉଛି, ନିଜର ବୈବାହିକ ଜୀବନ ପୂରା ଖରାପ ହୋଇ ଆସିଲାଣି, ଆପଣ ଯେତେ ଚେଷ୍ଟା କଲେ ମଧ୍ୟ ସମାଧାନ ବାହାରି ପାରୁନାହିଁ, ସେତେବେଳେ ଆପଣ ଆଉ ବେଶି ସାଲିସ କରନ୍ତୁ ନାହିଁ କିମ୍ବା କୌଣସି ବଡ ପଦକ୍ଷେପ ଯେମିତି କି ଅନ୍ୟ ପରିବାରର ସଦସ୍ୟଙ୍କୁ ଏ ବିଷୟରେ ଜଣାନ୍ତୁ ନାହିଁ, ଛାଡପତ୍ର ଦେବା ପାଇଁ ତୁରନ୍ତ ନିଷ୍ପତ୍ତି ନିଅନ୍ତୁ ନାହିଁ। ତା' ପୂର୍ବରୁ ନିଜ ପାର୍ଟନରଙ୍କୁ ସ୍ପଷ୍ଟ ଭାବରେ ଚେତାବନୀ ଦିଅନ୍ତୁ ଯେ ତାଙ୍କର ଏଭଳି ବ୍ୟବହାର ଆପଣ ଆଉ ସହ୍ୟ କରିପାରିବେ ନାହିଁ। ଯଦି ଏହିଭଳି ସମସ୍ୟା ଲାଗି ରହେ ତେବେ ଆପଣ ବିବାହ ବିଚ୍ଛେଦ କରିବାକୁ ବାଧ୍ୟ ହେବେ। ହୁଏତ ଆପଣଙ୍କ ଏହି ଚେତାବନୀ ଦ୍ୱାରା ଆପଣଙ୍କ ପାର୍ଟନର କିଛି ମାତ୍ରାରେ ସୁଧୁରି ଯାଇ ପାରନ୍ତି। ତା'ପରେ ମଧ୍ୟ ଯଦି କିଛି ସମାଧାନ ବାହାରି ପାରୁ ନାହିଁ ଏବଂ ଦୁଇଜଣଙ୍କ ଭିତରେ ସମସ୍ୟା ଏମିତି ଲାଗି ରହୁଛି, ତେବେ ଉଭୟ ପକ୍ଷ ପରିବାର ସଦସ୍ୟଙ୍କ ସହ କଥା ହୁଅନ୍ତୁ। ହୋଇପାରେ ପରିବାରର ସଦସ୍ୟଙ୍କ ମଧ୍ୟସ୍ଥ ଦ୍ୱାରା ଦାମ୍ପତ୍ୟ ଜୀବନରେ କିଛି ମାତ୍ରରେ ସୁଧାର ଆସିପାରେ।

ଯେହେତୁ ଆଜିକାଲି ବୈବାହିକ ସମ୍ପର୍କରେ ବହୁତ ସମସ୍ୟା ଆସୁଛି, ସେଥିପାଇଁ ବିବାହ ପୂର୍ବରୁ ପୁଅ ଝିଅଙ୍କର ଦରକାର ପଡିଲେ ପ୍ରି–ମାରାଇଟାଲ କାଉନସେଲିଂ କରାଯାଉଛି। ବିବାହ ପରେ ସମ୍ପର୍କରେ ଅସୁବିଧା ଆସିଲେ, ନିୟମିତ କାଉନସେଲିଂ ଦ୍ୱାରା ବହୁତ ମାତ୍ରାରେ ସମସ୍ୟାର ସମାଧାନ କରାଯାଇ ପାରୁଛି।

ମାନସିକ ରୋଗ ବିଶେଷଜ୍ଞ, କଟକ
ମୋ: ୮୪୫୬୯୧୫୫୦୬

ବିଶ୍ୱାସର କଣ୍ଠରୋଧ

ଅନନ୍ତ ଚରଣ ସ୍ୱାଇଁ

କୌଣସି ବ୍ୟକ୍ତି, ବସ୍ତୁ, ବିଷୟ ଓ ବ୍ୟବସ୍ଥା ପ୍ରତି ଆମର ଆସ୍ଥା ଓ ଭରସାକୁ ବିଶ୍ୱାସ କୁହାଯାଏ। ଏସବୁର ସତ୍ୟତାକୁ ସନ୍ଦେହ କରିବା ହେଉଛି ଅବିଶ୍ୱାସ। ଅନ୍ଧବିଶ୍ୱାସ ହେଉଛି, ଯେତେବେଳେ ପ୍ରଚଳିତ ବ୍ୟବସ୍ଥା ପଛରେ କିଛି ସତ୍ୟତା ନ ଥାଏ କିନ୍ତୁ ପରମ୍ପରା, ସଂସ୍କୃତିର ଆଧାରରେ ବ୍ୟକ୍ତି ମନରେ ଭୟ ସୃଷ୍ଟି କରି ଏହାକୁ ବିଶ୍ୱାସ କରିବାକୁ ବାଧ୍ୟ କରାଯାଏ।

ସୂର୍ଯ୍ୟୋପରାଗ ଓ ଚନ୍ଦ୍ରଗ୍ରହଣ ସମୟରେ ପ୍ରଚଳିତ ବିଧିବିଧାନ

ଗଞ୍ଜେଇ ସିଗାରେଟ ବିକି ଜେଲ ଗଲେ ଅଭିଯୁକ୍ତ

ବ୍ରହ୍ମପୁର,(ସୁବାସ ଚନ୍ଦ୍ର ପାଢ଼ୀ) ବ୍ରହ୍ମପୁର ଷ୍ଟାଡିୟମ ନିକଟରେ ଗଞ୍ଜେଇ ସିଗାରେଟ ବିକ୍ରି କରୁଥିବା ଅଭିଯୋଗରେ ଟାଉନ ଥାନା ପୋଲିସ ଜଣଙ୍କୁ ଶନିବାର ଗିରଫ କରିଛି। ସେ ହେଲେ ଲୋଚାପଡା କାଳୁଆନଗରର ମଣିକାନ୍ତ ବୋଷ(୫୦)। ତାଙ୍କ ନିକଟରୁ ପୋଲିସ ୩୩୦ ଗ୍ରାମ ଗଞ୍ଜେଇ, ୮୯୦ ଗ୍ରାମ ଗଞ୍ଜେଇ ସିଗାରେଟ ଓ ୩୦,୯୫୦ ଟଙ୍କା ଜବତ କରିଛି। ନଂ ୧୨୭/୨୫ରେ ଏକ ମାମଲା ରୁଜୁ କରାଯାଇ ତାଙ୍କୁ କୋର୍ଟ ଚାଲାଣ କରାଯାଇଥିଲା। ପରେ ତାଙ୍କୁ ବିଚାର ବିଭାଗୀୟ ହାଜତକୁ ପଠାଇ ଦିଆଯାଇଛି।

ସୁନାପୁର-ଗୋପାଳପୁର ୪ ଲେନ୍ ମେରାଇନ ଡ୍ରାଇଭ୍

ଛତ୍ରପୁର,୩୦।୩(ସନ୍ତୋଷ ପାଢ଼ୀ)

ଡିପିଆର୍ ପ୍ରସ୍ତୁତି ପ୍ରକ୍ରିୟା ଆରମ୍ଭ

ଗଞ୍ଜାମ ଜିଲାର ସମୁଦ୍ର ଉପକୂଳ ସୁନାପୁରଠାରୁ ଗୋପାଳପୁର ୪ ଲେନ୍ ବିଶିଷ୍ଟ ମେରାଇନ ଡ୍ରାଇଭ ରାସ୍ତା ନିର୍ମାଣ ହେବ। ଏଥିପାଇଁ ଅତିଶୀଘ୍ର ପୂର୍ଣ୍ଣାଙ୍ଗ ପ୍ରକଳ୍ପ ରିପୋର୍ଟ (ଡିପିଆର୍) ପ୍ରସ୍ତୁତ କରାଯିବ। ଏହି ପ୍ରକଳ୍ପ ଦ୍ୱାରା ଜିଲାରେ ବଜାର, ବ୍ୟବସାୟ ବ୍ୟବସ୍ଥାରେ ଉନ୍ନତୀ ଆସିବା ସହ ପୁଞ୍ଜିନିବେଶକୁ ଆକୃଷ୍ଟ କରିବ। ଏଥିସହ ଆର୍ଥିକ ବିକାଶ, ପର୍ଯ୍ୟଟନର ବିକାଶ, ରୋଜଗାର ସୁଯୋଗ, ସ୍ଥାନୀୟ ବ୍ୟବସାୟ ଓ ଶିଳ୍ପର ବିକାଶକୁ ମଜବୁତ କରିବାରେ ସହାୟକ ହେବ ବୋଲି କୁହାଯାଇଛି। ବିପର୍ଯ୍ୟୟ ପରିଚାଳନାରେ ମଧ୍ୟ ଏହି ମେରାଇନ ଡ୍ରାଇଭର ଭୂମିକା ଗୁରୁତ୍ୱପୂର୍ଣ୍ଣ ରହିବ। ସୁନାପୁରଠାରୁ ଗୋପାଳପୁର ଅଞ୍ଚଳ ସମୁଦ୍ର ଉପକୂଳ ହୋଇଥିବାରୁ ବାତ୍ୟା ଓ ବନ୍ୟା ବେଳେ ଆଗୁଆ ଏଠାର ଲୋକଙ୍କୁ ସୁରକ୍ଷିତ ସ୍ଥାନକୁ ସ୍ଥାନାନ୍ତର କରିବାକୁ ପଡିଥାଏ। ମେରାଇନ ଡ୍ରାଇଭ ହେଲେ ସ୍ଥାନାନ୍ତା ସୁବିଧାରେ ହୋଇପାରିବ। ଏଥିସହ ବ୍ରହ୍ମପୁରରୁ ପୁରୀକୁ ୬୦ କି.ମି. କମ୍ ଦୂରତା ହେବ । ଗଞ୍ଜାମ ଜିଲ୍ଲା ଆର ଆଣ୍ଡ ବି ଦକ୍ଷିଣାଞ୍ଚଳ ସର୍କଲ ପକ୍ଷରୁ ଏଥିପାଇଁ ପ୍ରକ୍ରିୟା ଆରମ୍ଭ ହୋଇଯାଇଛି। ଉକ୍ତ ଡିପିଆର ପ୍ରସ୍ତୁତି କନସଲଣ୍ଟାଣ୍ଟ ସଂସ୍ଥା ନିଯୁକ୍ତି ପାଇଁ ଟେଣ୍ଡର ହୋଇ ଏହା ଖୋଲାଯାଇଛି। ଡିପିଆର ପ୍ରସ୍ତୁତି ସହ ଜମି ଅଧିଗ୍ରହଣ ପ୍ରକ୍ରିୟା ମନିଟରିଂ, ଜଙ୍ଗଲ କ୍ଲିଅରାନ୍ସ, ପରିବେଶ କ୍ଲିଅରାନ୍ସ, କୋଷ୍ଟାଲ ରେଗୁଲେସନ କ୍ଲିଅରାନ୍ସ ଆଦି କାର୍ଯ୍ୟରେ ଉକ୍ତ ସଂସ୍ଥା ସହାୟତା ଓ ପରାମର୍ଶ ଦେବ। ଏଥିପାଇଁ ଉକ୍ତ କନସଲଣ୍ଟାଣ୍ଟ ସଂସ୍ଥା ଏକ ଟିମ ଗଠନ କରିବ। ଉକ୍ତ ଟିମରେ ବିଭିନ୍ନ ଇଂଜିନିୟର ଓ ଏକ୍ସପର୍ଟ ରହିବେ। ଏହି ସଂସ୍ଥା ୬ମାସ ପର୍ଯ୍ୟନ୍ତ ଏହି ସବୁ ସେବା ଯୋଗାଇଦେବ। ସୂଚାନଯୋଗ୍ୟ, ସୁନାପୁର ଠାରୁ ଗୋପାଳପୁର ସମୁଦ୍ର ଉପକୂଳ ଅଞ୍ଚଳ ଥିବାରୁ ଗୋପାଳପୁରଠାରୁ ଦୀଘା ପ୍ରସ୍ତାବିତ କୋଷ୍ଟାଲ ହାଇୱେକୁ ସୋନପୁର ଯାଏଁ ସମ୍ପ୍ରସାରିତ କରିବା ପାଇଁ ବ୍ରହ୍ମପୁର ଏମ୍‌ପି ଡ. ପ୍ରଦୀପ ପାଣିଗ୍ରାହୀ ପ୍ରଧାନମନ୍ତ୍ରୀ, ମୁଖ୍ୟମନ୍ତ୍ରୀଙ୍କୁ ପତ୍ର ମାଧ୍ୟମରେ ଅନୁରୋଧ କରିବା ସହ ଆଲୋଚନା କରିଥିଲେ। ମେରାଇନ ଡ୍ରାଇଭ କାର୍ଯ୍ୟ ଖୁବ ଶୀଘ୍ର ଆରମ୍ଭ ହେବ। ଏହା ନିଶ୍ଚିତ ଭାବରେ ଅଧିକ ପର୍ଯ୍ୟଟକଙ୍କୁ ଆକର୍ଷିତ କରିବ ବୋଲି ଏମପି ସୂଚନା ଦେଇଛନ୍ତି ।

ରାଷ୍ଟ୍ରୀୟ ନବବର୍ଷ ପାଳିତ

ବ୍ରହ୍ମପୁର,୩୦।୩(ସ୍ମୃତି ରଞ୍ଜନ ମହାଲିକ)

ରାଷ୍ଟ୍ରୀୟ ସ୍ୱୟଂ ସେବକ ସଂଘ (ଆରଏସଏସ) ମହାନଗର ଶାଖା ପକ୍ଷରୁ ରବିବାର ରାଷ୍ଟ୍ରୀୟ ହିନ୍ଦୁ ନବବର୍ଷ ପାଳିତ ହୋଇଯାଇଛି। ଏହି ଅବସରରେ ସହରର ବିଭିନ୍ନ ସ୍ଥାନରେ ଗୈରିକ ଧ୍ୱଜା ସହ ଘୋଷ ବାଦ୍ୟ ବଜାଇ ସଂଘର କର୍ମକର୍ତ୍ତା ପଥ ସଂଚାଳନ କରିଥିଲେ। ଆୟୋଜିତ ସଭାରେ ମୁଖ୍ୟ ଅତିଥି ରୂପେ ସଂଘର ସହ ନଗର କାର୍ଯ୍ୟବାହ ନୀଳକଣ୍ଠ ଚୌଧୁରୀ ଯୋଗ ଦେଇଥିଲେ। ମୁଖ୍ୟ ବକ୍ତା ରୂପେ ଜିଲା ବୌଦ୍ଧିକ ପ୍ରମୁଖ ଡି ବାବୁଲା ଦୋରା, ସଭାପତି ତଥା ଜଗନ୍ନାଥ ଉପନଗର କାର୍ଯ୍ୟବାହ ପିଣ୍ଟୁ ସାହୁ ଯୋଗ ଦେଇଥିଲେ। ସେହିଭଳି ବଡ ବଜାର, ଆସ୍କା ରୋଡ ଓ ଇଞ୍ଜିନିୟରିଂ ସ୍କୁଲ ଅଂଚଳରେ ଥିବା ସଂଘ ଏବଂ ଭାରତ ବିକାଶ ପରିଷଦ ବ୍ରହ୍ମପୁର ଶାଖା ପକ୍ଷରୁ ନବ ବର୍ଷ ପାଳିତ ହୋଇଛି। ଭାରତ ବିକାଶ ପରିଷଦର କାର୍ଯ୍ୟକ୍ରମରେ ସଭାପତି ଇଂ ସୀମାଚଂଳ ଦାଶ ସଭାପତିତ୍ୱ କରିଥିଲେ। ମୁଖ୍ୟ ଅତିଥି ରୂପେ ଡ ପ୍ରଶାନ୍ତ ପତି ଯୋଗ ଦେଇଥିଲେ। ସଂଘର ନୂତନ ସଭାପତି ସୀମାଚଂଳ ଦାଶ, ସଂପାଦକ ରୂପେ ଜିଶିବରାମ ରେଡୀ ରବୀନ୍ଦ୍ର କୁମାର ନାୟକ ନିର୍ବାଚିତ ହୋଇଥିଲେ।

ଏଆଇୱାଇଏଫ୍‌ର ଗଞ୍ଜାମ ଜିଲା ସମ୍ମିଳନୀ

ଏଆଇୱାଇଏଫର ଗଞ୍ଜାମ ଜିଲା ସମ୍ମିଳନୀରେ ମଞ୍ଚାସୀନ ନେତାମାନେ।

ବ୍ରହ୍ମପୁର,୩୦।୩(ନରସିଂହ ସାହୁ): ଅଖିଳ ଭାରତ ଯୁବ ସଂଘ (ଏଆଇୱାଇଏଫ) ୧୪ତମ ଗଞ୍ଜାମ ଜିଲା ସମ୍ମିଳନୀ ରବିବାର ବ୍ରହ୍ମପୁରରେ ଅନୁଷ୍ଠିତ ହୋଇଯାଇଛି। କୃଷିବହୁଳ ଏହି ଜିଲାରେ ସରକାର କୃଷିଭିତ୍ତିକ ଶିଳ୍ପ ପ୍ରତିଷ୍ଠା କରି ନିଯୁକ୍ତି ସୁଯୋଗ ସୃଷ୍ଟି କରିବାକୁ ଦାବି କରାଯାଇଛି। ପ୍ରକାଶମ ହଲରେ ଆୟୋଜିତ କାର୍ଯ୍ୟକ୍ରମରେ ସପଆଇ ଜିଲା ସମ୍ପାଦକ ତଥା ପ୍ରାକ୍ତନ ଯୁବ ସଂଘର ଜିଲା ସଭାପତି ପ୍ରକାଶ ପାତ୍ର ଯୋଗଦେଇ ସଂଗଠନର ପତାକା ଉତ୍ତୋଳନ କରିଥିଲେ। ସେ ଭଗତ ସିଂ ଜାତୀୟ କର୍ମ ନିଯୁକ୍ତି ଆଇନ ସଂସଦରେ ପାରିତ ହେଉ ବୋଲି ଦାବି ଉଠାଇଥିଲେ। ସମ୍ମିଳନୀରେ ଯୁବ ସଂଘ ରାଜ୍ୟ ସଭାପତି ପ୍ରଦୀପ ସେଠୀ, ପୂର୍ବତନ ରାଜ୍ୟ ସଭାପତି ରମଣି ରଂଜନ ରାଉତରାୟ, ଛାତ୍ର ସଂଘର ପୂର୍ବତନ ରାଜ୍ୟ ସଭାପତି ନୀଳକଣ୍ଠ

ଜିଲାରେ କୃଷିଭିତ୍ତିକ ଶିଳ୍ପ ପ୍ରତିଷ୍ଠା କରିବା ଦାବି

ଦାସଙ୍କ ସମେତ ବୃନ୍ଦାବନ ପଣ୍ଡା ପ୍ରମୁଖ ଯୋଗଦେଇ ସାମ୍ପ୍ରତିକ ରାଜନୈତିକ ସ୍ଥିତି ନେଇ ଆଲୋକପାତ କରିଥିଲେ। ଦୁର୍ଯ୍ୟୋଧନ ଗୌଡ଼, ସୁକାନ୍ତ ବେହେରା, ଦୁର୍ଯ୍ୟୋଧନ ପ୍ରଧାନ ଓ ପ୍ରତିମା ଦେବୀଙ୍କୁ ନେଇ ଗଠିତ ସଭାପତି ମଣ୍ଡଳୀ ସମ୍ମିଳନୀ ପରିଚାଳନା କରିଥିଲେ।

ଏହି ଅବସରରେ ୩୫ ଜଣିଆ ଜିଲା ପରିଷଦ ଗଠନ ହୋଇଥିଲା। ସୁଶାନ୍ତ ସ୍ୱାଇଁ ସଭାପତି ହୋଇଛନ୍ତି। କାମଦେବ ନାହାକ କାର୍ଯ୍ୟକାରୀ ସଭାପତି, ମନୋଜ ଗୌଡ଼ ସମ୍ପାଦକ, ଦୁର୍ଯ୍ୟୋଧନ ପ୍ରଧାନ ଓ ଦୌତାରୀ ରେଡ଼ି ଉପସଭାପତି ହୋଇଛନ୍ତି। ମହେନ୍ଦ୍ର ପାତ୍ର ଓ କ୍ଷେତ୍ର ମୋହନ ବେହେରା ସହ ସମ୍ପାଦକ ଏବଂ କୈଳାସ ଦାସଙ୍କୁ କୋଷାଧକ୍ଷ କରାଯାଇଛି।

ଖୋଲାରେ ଯାଉଛି ଆବର୍ଜନା, ବିଇଏମ୍‌ସି ନୀରବ

ବ୍ରହ୍ମପୁର,୩୦।୩(ସ୍ମୃତି ରଞ୍ଜନ ମହାଲିକ)

ନମ୍ବର ବିହୀନ ଖୋଲା ଟ୍ରାକ୍ଟରରେ ଆବର୍ଜନା ବୁହା ହେଉଛି।

ବ୍ରହ୍ମପୁର ମହାନଗର ନିଗମ (ବିଇଏମସି) ପ୍ରତ୍ୟୁଷ, ସଫେଇ ଅଭିଯାନ ଓ ପିଏମଆର ଆଦି ୩ ଘରୋଇ ଏଜେନ୍ସିକୁ ସହରର ପରିମଳ ଦାୟିତ୍ୱ ଦେଇଛି। ଏଜେନ୍ସି ପ୍ରତି ୱାର୍ଡରୁ ଆବର୍ଜନା ସଂଗ୍ରହ କରି ନିଗମ ପକ୍ଷରୁ ନିର୍ମିତ ଆବର୍ଜନା ପଏଣ୍ଟରେ ଗଚ୍ଛିତ ରଖୁଛି। ସେଠାରୁ ସ୍ୱତନ୍ତ୍ର ଗାଡିରେ ଆବର୍ଜନାକୁ ମହୁଡା ବର୍ଜ୍ୟବସ୍ତୁ ପରିଚାଳନା ପ୍ଲାଣ୍ଟକୁ ପଠାଯାଉଛି। ତେବେ ଖୋଲା ଟ୍ରାକ୍ଟରରେ ଆବର୍ଜନା ବୁହା ହେଉଥିବାରୁ ସହର ମଧ୍ୟରେ ଆବର୍ଜନା ଗାଡି ଯିବା ସମୟରେ ଦୁର୍ଗନ୍ଧରେ ନାକ ଫାଟୁଛି।

ନିଗମର ୪୨ ୱାର୍ଡକୁ ୫ ଜୋନରେ ଭାଗ କରାଯାଇ ଜୋନ ଅନୁଯାୟୀ ଏଜେନ୍ସି ଗୁଡିକୁ ଦାୟିତ୍ୱ ଦିଆଯାଇଛି। ପରିମଳ ବାବଦକୁ ନିଗମ ବାର୍ଷିକ ୨୯ କୋଟି ୪୨ ଲକ୍ଷ ଟଙ୍କା ଖର୍ଚ୍ଚ କରୁଛି। ସହରରୁ ଦୈନିକ ୧୨୨ ମେଟ୍ରିକ ଟନ ଆବର୍ଜନା ବାହାରୁଥିବା ସାନିଟେସନ ବିଭାଗ କହିଛି। ଆବର୍ଜନା ପଏଣ୍ଟରୁ ଟ୍ରାକ୍ଟର ଯୋଗେ ଆବର୍ଜନା ଆଣିବା ସମୟରେ ସବୁଜ କପଡାରେ ଆଚ୍ଛାଦିତ କରିବା ଓ ଗାଡିର କ୍ଷମତା ଅନୁଯାୟୀ ଆବର୍ଜନା ନେବା ପାଇଁ ନିୟମ ରହିଛି। ହେଲେ ଏଜେନ୍ସି ପକ୍ଷରୁ ନିୟମ ଉଲ୍ଲଂଘନ କରାଯାଉଛି। ଏପରିକି ନମ୍ବର ବିହୀନ ଗାଡିରେ ଆବର୍ଜନା ବୁହା ହେଉଛି। ବିଇଏମସିର ନୀରବଦ୍ରଷ୍ଟା ସାଜିଛି। ଏ ନେଇ ସାନିଟେସନ ବିଭାଗର ଜଣେ ଅଧିକାରୀ କହିଛନ୍ତି, ଘରୋଇ ଏଜେନ୍ସିଗୁଡିକୁ ବାରମ୍ବାର ତାଗିଦ କରାଯାଉଥିଲେ ମଧ୍ୟ ସେମାନେ ନିୟମ ମାନୁନାହାନ୍ତି।

ଗ୍ୟାସ୍ ଲିକ୍‌ରୁ ହୋଟେଲରେ ନିଆଁ

ଖଲିକୋଟ,୩୦।୩ (ପ୍ରଶାନ୍ତ କୁମାର ମିଶ୍ର)

ଖଲ୍ଲିକୋଟ ନିକଟସ୍ଥ ନିର୍ମଳଝର ଛକଠାରେ ଥିବା ବୟର୍ବେକ୍ସ ହୋଟେଲରେ ରବିବାର ସକାଳେ ଗ୍ୟାସ୍ ଲିକରୁ ନିଆଁ ଲାଗି ବିଭିନ୍ନ ସାମଗ୍ରୀ ପୋଡ଼ି ପାଉଁଶ ହୋଇଯାଇଛି। ଖାଦ୍ୟ ପ୍ରସ୍ତୁତି ବେଳେ ପ୍ରଥମେ ଗ୍ୟାସ୍ ପାଇପରେ ନିଆଁ ଲାଗି ଯାଇଥିଲା। ପରେ ନିଆଁ ବ୍ୟାପୀ ଯାଇ ହୋଟେଲରେ ଥିବା ଇନଭର୍ଟର ଓ ବିଦ୍ୟୁତ୍ ମିଟର ଜଳିବା ସହ ରୋଷେଇ ପାଇଁ ରଖାଯାଇଥିବା ବିଭିନ୍ନ ସାମଗ୍ରୀ ଜଳି ଯାଇଛି। ଅଗ୍ନିଶମ ବାହିନୀ ପହଞ୍ଚିବା ପୂର୍ବରୁ ସ୍ଥାନୀୟ ଲୋକେ ପାଣି ପକାଇ ନିଆଁକୁ ଆୟତ୍ତ କରି ଦେଇଥିଲେ।

ହିନ୍ଦୁ ନବବର୍ଷରେ ଶୋଭାଯାତ୍ରା

ପୋଲସରା,୩୦।୩ (ସୁବ୍ରତ ବେହେରା)

ପୋଲସରା ସହରସ୍ଥିତ ଆର୍ଯ୍ୟ ସମାଜ ବେଦ ମନ୍ଦିର ପରିସରରେ ହିନ୍ଦୁ ନବବର୍ଷ ପାଳିତ ହୋଇଯାଇଛି। ଏହି ଅବସରରେ ପୋଲସରା ଆର୍ଯ୍ୟ ସମାଜ ପକ୍ଷରୁ ସହରରେ ବେଦ ଓ ସଂସ୍କୃତି ରକ୍ଷା ଜନଜାଗରଣ ଶୋଭାଯାତ୍ରା ହୋଇଥିଲା। ମନ୍ଦିର ପ୍ରାଙ୍ଗଣରେ ପଞ୍ଚକୁଣ୍ଡିୟ ବୈଦିକ ବିଶ୍ୱଶାନ୍ତି ଯଜ୍ଞ ବାନପ୍ରସ୍ଥି ପୁରସ୍ତମ ମୁନି ପରିଚାଳନା କରିଥିଲେ। ସଭାପତି ପଞ୍ଚାନନ ପ୍ରଧାନ, ଉପସଭାପତି ସୁବାଷ ଚନ୍ଦ୍ର ପୁଷ୍ଟି, ସମ୍ପାଦକ ସନ୍ତୋଷ ଆଚାରୀ ଓ ଲୋଚନଭାଇ ପରିଚାଳନା କରିଥିଲେ।

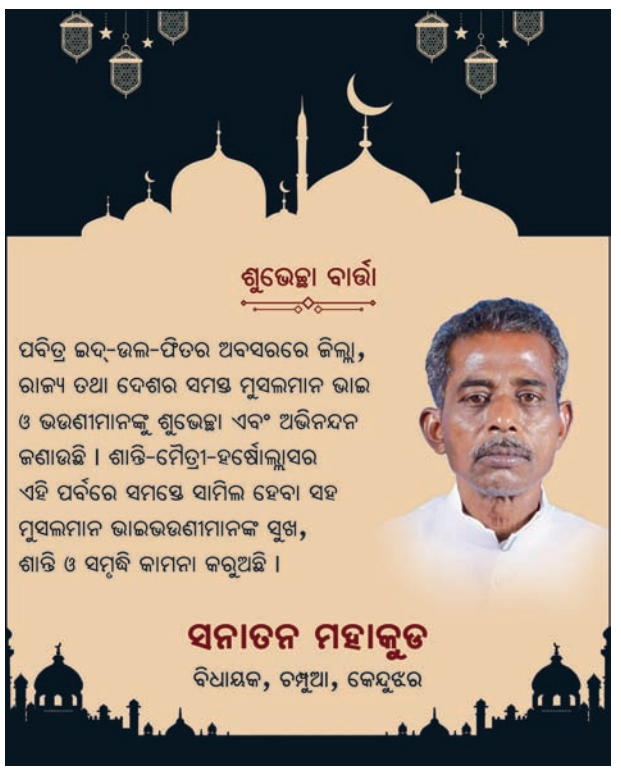

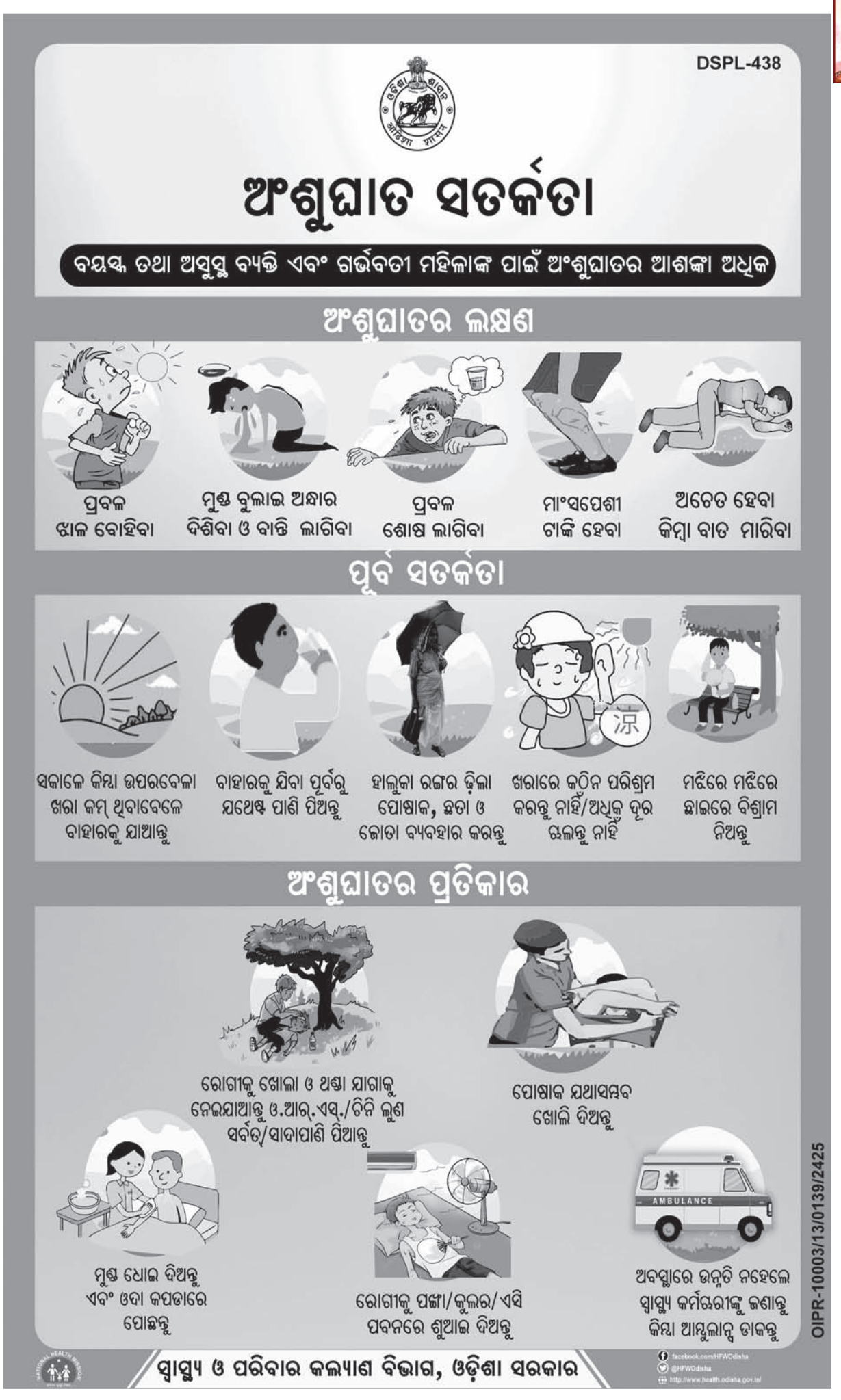

ଗୋବରାରେ ଅଗ୍ନିକାଣ୍ଡ

ବେଲଗୁଣ୍ଡା,(କୃଷ୍ଣ ଚନ୍ଦ୍ର ପଟ୍ଟନାୟକ): ଗୋବରା ଠାରୁ ନୂଆଁପଡ଼ା ଯିବା ରାସ୍ତାରେ ଶନିବାର ରାତିରେ ଅଗ୍ନିକାଣ୍ଡ ଘଟି ବିଦ୍ୟୁତ ତାର ସମେତ କିଛି ପାଳଗଦା ମଧ୍ୟ ପୋଡ଼ିଯାଇଛି। ସୂଚନାଯୋଗ୍ୟ, ଶନିବାର ରାତିରେ ଗୋବରା ନୂଆଁପଡ଼ା ରାସ୍ତାରେ ଥିବା ପ୍ରଫୁଲ୍ଲ କୁମାରୀ ମହିଳା ଉଚ୍ଚ ମାଧ୍ୟମିକ ବିଦ୍ୟାଳୟ ନିକଟରେ କୌଣସି କାରଣରୁ ନିଆଁ ଲାଗିବା ଯୋଗୁ ଉପରେ ଯାଇଥିବା ବିଦ୍ୟୁତ ତାର ପୋଡ଼ିଯାଇଥିଲା। ହଠାତ୍ ବିଦ୍ୟୁତ ସଂଯୋଗ ବିଚ୍ଛିନ୍ନ ହୋଇଯିବା ଯୋଗୁ ନିକଟରେ ରହୁଥିବା ବରିଷ୍ଠ ଆଇନଜୀବୀ ସନ୍ତୋଷ କୁମାର ବିଶ୍ୱାଳ ବାହାରକୁ ଆସି ନିଆଁ ଲାଗିଥିବା ଦେଖିବାକୁ ପାଇଥିଲେ। ଏନେଇ ସେ ଦମକଳକୁ ଖବର ଦେବାପରେ ଅଗ୍ନିଶମ ବାହିନୀ ପହଞ୍ଚି ନିଆଁକୁ ଆୟତ୍ତ କରିଥିଲେ।

ଗଞ୍ଜାମ ଜିଲାର ୪୦୫୪ ଜଣଙ୍କୁ କାର୍ଯ୍ୟାଦେଶ ବଣ୍ଟନ

ଛତ୍ରପୁର,୩୦।୩
(ସନ୍ତୋଷ ପାଢ଼ୀ/ଦିଲୀପ ସାମଲ)

ଛତ୍ରପୁରସ୍ଥିତ ଅନସ୍ଲୋ ଖେଳପଡିଆ ପରିସରରେ ରବିବାର ଅନ୍ତ୍ୟୋଦୟ ଗୃହ ଯୋଜନାରେ ହିତାଧିକାରୀଙ୍କୁ କାର୍ଯ୍ୟାଦେଶ ବଣ୍ଟନ ଶୁଭାରମ୍ଭ ହୋଇଛି। କଳାହାଣ୍ଡି ଜିଲଶ ଭବାନୀପାଟଣାଠାରେ ମୁଖ୍ୟମନ୍ତ୍ରୀ ମୋହନ ଚରଣ ମାଝୀ ଏହି ଯୋଜନାର ଶୁଭାରମ୍ଭ କରିଥିବା ବେଳେ ତାହାର ସିଧା ପ୍ରସାରଣ ମଧ୍ୟ କରାଯାଇଛି। ଗଞ୍ଜାମ ଜିଲ୍ଲାରେ ୪୦୫୪ ଜଣଙ୍କୁ ଏହି କାର୍ଯ୍ୟାଦେଶ ବଣ୍ଟନ କରାଯାଇଛି। ହିତାଧିକାରୀଙ୍କୁ ଘର ନିର୍ମାଣ ପାଇଁ ୩ଟି ପର୍ଯ୍ୟାୟରେ ମୋଟ ୧ ଲକ୍ଷ ୨୦ ହଜାର ଟଙ୍କା ପ୍ରଦାନ କରାଯିବ। ଭିନ୍ନକ୍ଷମ, ବିଧବା, ରୋଗାକ୍ରାନ୍ତ, ଶହୀଦ ପରିବାର, ଘରପୋଡ଼, ହାତୀ ଉପଦ୍ରବ, ବନ୍ୟା ବାତ୍ୟାରେ କ୍ଷତିଗ୍ରସ୍ତ ଯୋଗ୍ୟ ପରିବାରଙ୍କୁ ଅଗ୍ରାଧିକାର ଭିତ୍ତରେ ଏହି ଗୃହ ମଞ୍ଜୁର କରାଯିବ । ଘର ନିର୍ମାଣ ୪ ମାସରେ ସାରିଲେ ଅତିରିକ୍ତ ୨୦ ହଜାର ଟଙ୍କା ଏବଂ ୪ରୁ ୬ ମାସରେ ଶେଷ କଲେ ୧୦ ହଜାର ଟଙ୍କା ବୋନସ ଦିଆଯିବ। କାର୍ଯ୍ୟକ୍ରମରେ ବାଣିଜ୍ୟ ଓ ପରିବହନ ମନ୍ତ୍ରୀ ବିଭୂତି ଭୂଷଣ ଜେନା, ବ୍ରହ୍ମପୁର ଏମପି ପ୍ରଦୀପ ପାଣିଗ୍ରାହୀ, ଛତ୍ରପୁର ବିଧାୟକ କୃଷ୍ଣ ଚନ୍ଦ୍ର ନାୟକ,ଜିଲ୍ଲାପରିଷଦ ଅଧକ୍ଷା ଅଞ୍ଜଳି ସ୍ୱାଇଁ, ଉପାଧକ୍ଷା ଏସ. ରାଜେଶ୍ୱରୀ ଦୋରା, ଜିଲ୍ଲାପରିଷଦ ମୁଖ୍ୟ ଉନ୍ନୟନ ଅଧିକାରୀ ମଧୁମିତା, ଅତିରିକ୍ତ ଜିଲ୍ଲାପାଳ ପ୍ରମୋଦ କୁମାର ପୃଷ୍ଟି, ଛତ୍ରପୁର ଏନଏସି ଅଧକ୍ଷା ଶର୍ମିଷ୍ଠା ପ୍ରଧାନ, ବ୍ଲକ ଉପାଧକ୍ଷା ଏସ ସାରଦା ରେଡ୍ଡୀ ପ୍ରମୁଖ ଉପସ୍ଥିତ ଥିଲେ।

ଧରାକୋଟ(ବିଷ୍ଣୁ କେଶରୀ ଆଚାର୍ଯ୍ୟ): ଧରାକୋଟ ବ୍ଲକସ୍ତରୀୟ କାର୍ଯ୍ୟକ୍ରମକୁ ବ୍ଲକ ଅଧକ୍ଷା ସୁଲକ୍ଷଣା ଗୀତାଞ୍ଜଳି ଉଦଘାଟନ କରିଥିଲେ। ବିଡିଓ ଡେନିସ ବେହେରା, ତହସିଲଦାର ଲମ୍ବୋଦର ମାରାଣ୍ଡି, ଏବିଡିଓ ସୁଶିଲ ପଟ୍ଟନାୟକ, ସହକାରୀ ନବାହୀ ଯନ୍ତ୍ରୀ ପ୍ରମୋଦ କୁମାର ପାଣିଗ୍ରାହୀ, ବିପିସି କୃଷ୍ଣକାନ୍ତ ପଣ୍ଡା, ଜିଲ୍ଲା ପରିଷଦ ସଦସ୍ୟ ପ୍ରତାପ ସ୍ୱାଇଁ ପ୍ରମୁଖ ଉପସ୍ଥିତ ରହିଥିଲେ। ବ୍ଲକ ପାଇଁ ୩୪୪ଟି ଗୃହ ଅନୁମୋଦନ ହୋଇଥିବା ବେଳେ ପ୍ରଥମ ଦିନ ୩୨୦ଜଣଙ୍କୁ କାର୍ଯ୍ୟାଦେଶ ବଣ୍ଟନ କରାଯାଇଛି।

ଚିକିଟି, (ପ୍ରକାଶ ଚନ୍ଦ୍ର ସାହୁ): ଚିକିଟି ବ୍ଲକ୍ କାର୍ଯ୍ୟାଳୟରେ ଅନୁଷ୍ଠିତ କାର୍ଯ୍ୟକ୍ରମରେ ମୁଖ୍ୟ ଅତିଥି ଭାବେ ବିଧାୟକ ମନୋରଞ୍ଜନ ଦ୍ୟାନ ସାମନ୍ତରା ଯୋଗଦେଇ ଯୋଜନାର ଲକ୍ଷ୍ୟ ସମ୍ପର୍କରେ କହିଥିଲେ। ସମ୍ମାନିତ ଅତିଥି ଭାବେ ଚିକିଟି ତହସିଲଦାର ବିଶ୍ୱରଞ୍ଜନ କହଁର ଯୋଗଦେଇଥିଲେ। ବ୍ଲକରେ ମୋଟ ୬୦ ଜଣ ହିତାଧିକାରୀଙ୍କୁ ଏହି ଗୃହ ଦିଆଯିବ ବୋଲ କୁହାଯାଇଛି। ଅନ୍ୟମାନଙ୍କ ମଧ୍ୟରେ ବିଡିଓ ପ୍ରମୋଦ କୁମାର ନାୟକ, ସିଡ଼ିପିଓ ଗୀତାଞ୍ଜଳି ପାଣିଗ୍ରାହୀ, ଏଇ ଉଦୟ ନାଥ ପ୍ରଧାନ କହିଛନ୍ତି । କାର୍ଯ୍ୟକ୍ରମରେ ଆନ୍ଧ୍ରାର ଅଧକ୍ଷ ବିଜୟ ସ୍ୱାଇଁ, ବରିଷ୍ଠ ଭାଜପା ନେତା ଶିବ ନାୟକ, ନିରଞ୍ଜନ ମହାନ୍ତିଙ୍କ ସମେତ ବିଭିନ୍ନ ପଞ୍ଚାୟତର ବହୁ ନିର୍ବାଚିତ ପ୍ରତିନିଧି ସାମିଲ ଥିଲେ ।

ଅନ୍ତ୍ୟୋଦୟ ଗୃହ ଯୋଜନା

ଛତ୍ରପୁରରେ ଆୟୋଜିତ କାର୍ଯ୍ୟକ୍ରମରେ ମନ୍ତ୍ରୀ ହିତାଧିକାରୀଙ୍କୁ କାର୍ଯ୍ୟାଦେଶ ବଣ୍ଟନ କରୁଛନ୍ତି।

ଶେରଗଡ଼,(ସୂର୍ଯ୍ୟ ନାରାୟଣ ଦାଶ): ଶେରଗଡ଼ ବ୍ଲକ ପ୍ରଶାସନ ପକ୍ଷରୁ ଆୟୋଜିତ କାର୍ଯ୍ୟକ୍ରମରେ ୨୨ପଞ୍ଚାୟତର ୧୨୮ଜଣଙ୍କୁ ଅନ୍ତ୍ୟୋଦୟ ଗୃହ କାର୍ଯ୍ୟାଦେଶ ବଣ୍ଟନ କରାଯାଇଛି। ବ୍ଲକ ଅଧକ୍ଷ କୃଷ୍ଣଚନ୍ଦ୍ର ନାୟକ କାର୍ଯ୍ୟାଦେଶ ବଣ୍ଟନ କରିଥିଲେ। ଜିଲ୍ଲା ପରିଷଦ ସଭ୍ୟ ଚିତ୍ତରଞ୍ଜନ ପାଣିଗ୍ରାହୀ, ସତ୍ୟନାରାୟଣ ପଟ୍ଟନାୟକ ଉପସ୍ଥିତ ଥିବାବେଳେ ବିଡ଼ିଓ ଦାୟି୍ ରେ ଥିବା ଏବିଡିଓ ସୁଧାଂଶୁ ଶେଖର ତରାଇ କାର୍ଯ୍ୟକ୍ରମକୁ ପରିଚାଳନା କରିଥିଲେ।

ବୁଗୁଡ଼ା, (କାଳିଚରଣ ଦାଶ): ସ୍ଥାନୀୟ ପିପୁଲ୍ସ କଲେଜ ପରିସରରେ ରବିବାର ଦିନ ଅନ୍ତ୍ୟଦୋୟ ଗୃହ ଯୋଜନାର ଶୁଭାରମ୍ଭ ହୋଇଯାଇଛି। ବୁଗୁଡ଼ା ବିଡିଓ ଦୂତକୃଷ୍ଣ ପାତ୍ରଙ୍କ ତତ୍ତ୍ୱାବଧାନରେ ରାଜ୍ୟ ସରକାରଙ୍କ ମତ୍ସ୍ୟ ଓ ପଶୁସମ୍ପଦ ବିଭାଗ ବିକାଶ ମନ୍ତ୍ରୀ ଗୋକୁଳାନନ୍ଦ ମଲ୍ଲିକ ଯୋଗଦେଇ ଥିଲେ। ଏ ଅବସରରେ ଉକ୍ତ କାର୍ଯ୍ୟକ୍ରମରେ ବ୍ଲକ୍ ଅଧକ୍ଷା ପ୍ରତିନିଧ କେ.ନୀଳ ମାଧବ ଆଚାରୀଙ୍କ ସମେତ ବହୁ ମହିଳା, ଜନପ୍ରତିନିଧି,ବ୍ଲକ୍ କର୍ମଚାରୀ ଉପସ୍ଥିତ ଥୁଲେ।

ଯୋଜନାରୁ ଯୋଗ୍ୟ ବଞ୍ଚିତ ହେଲେ କାର୍ଯ୍ୟାନୁଷ୍ଠାନ

ଜଣେ ହିତାଧିକାରୀଙ୍କୁ ବିଧାୟକ କାର୍ଯ୍ୟାଦେଶ ପ୍ରଦାନ କରୁଛନ୍ତି।

ଭଞ୍ଜନଗର,୩୦।୩(ବାବୁଲା ପ୍ରଧାନ)

ଭଞ୍ଜନଗର ବ୍ଲକରେ ଅନ୍ତ୍ୟୋଦୟ ଗୃହ ଯୋଜନାରେ ୩୫୪ଜଣ ହିତାଧିକାରୀଙ୍କୁ ବଧାୟକ ପ୍ରଦ୍ୟୁମ୍ନ କୁମାର ନାୟକ କାର୍ଯ୍ୟାଦେଶ ବଣ୍ଟନ କରିଥିଲେ। ହିତାଧିକାରୀ ଚୟନରେ ଯଦି କୌଣସି କର୍ମଚାରୀ ଅବହେଳା କରନ୍ତି କିମ୍ବା ଯୋଗ୍ୟ ହିତାଧିକାରୀ ବଞ୍ଚିତ ହୁଅନ୍ତି ତେବେ ସଂପୃକ୍ତ କର୍ମଚାରୀଙ୍କ ବିରୋଧରେ ଦୃଢ଼ କାର୍ଯ୍ୟାନୁଷ୍ଠାନ ନିଆଯିବ ବୋଲି ବିଧାୟକ କହିଥିଲେ। ଆୟୋଜିତ ସଭାରେ ବିଡ଼ିଓ ପୂର୍ଣ୍ଣ ଚନ୍ଦ୍ର ପାଢ଼ୀ ଅଧକ୍ଷତା କରିଥିଲେ। ଏମପ ପ୍ରତିନଧି ଶିବ ଶଙ୍କର ପ୍ରଧାନ, ତହସିଲଦାର ଅବିନାଶ ମହାର, ବ୍ଲକ ଅଧକ୍ଷ ନରିସଭା ନାୟକ, ଉପାଧକ୍ଷା ରାଜଲକ୍ଷ୍ମୀ ପ୍ରଧାନ ପ୍ରମୁଖ ଉପସ୍ଥିତ ଥିଲେ।

ଅନ୍ତ୍ୟୋଦୟ ଗୃହ କାର୍ଯ୍ୟାଦେଶ ବଣ୍ଟନ

ପାରଳାଖେମୁଣ୍ଡି/ମୋହନା,୩୦।୩
(ଗିରିଧାରୀ ପରିଚ୍ଛା/ମନ୍ମଥ ମିଶ୍ର)

ଗଜପତି ଜିଲା ରାୟଗଡ଼ ଓ ମୋହନା ବ୍ଲକରେ ଅନ୍ତୋଦୟ ଗୃହ ଯୋଜନାର ଶୁଭାରମ୍ଭ ହୋଇଛି। ରାୟଗଡ଼ ବ୍ଲକ ସଦରମହକୁମା ପିଏମଶ୍ରୀ ସରକାରୀ ଉଚ୍ଚ ବିଦ୍ୟାଳୟ ପଡିଆଠାରେ ଅନୁଷ୍ଠିତ କାର୍ଯ୍ୟକ୍ରମରେ ଭାରପ୍ରାପ୍ତ ଗୋଷ୍ଠୀ ଉନ୍ନୟନ ଅଧିକାରୀ ସୁକାନ୍ତ କୁମାର ପ୍ରଧାନଙ୍କ ଅଧକ୍ଷତା କରିଥିଲେ। ମୁଖ୍ୟଅତିଥି ଭାବେ ମୋହନା ବିଧାୟକ ଦାଶରଥି ଗମାଙ୍ଗ, ସମ୍ମାନିତ ଅତିଥି ଭାବେ ଜିଲାପାଳ ବିଜୟ କୁମାର ଦାସ, ମୁଖ୍ୟ ଉନ୍ନୟନ ଅଧିକାରୀ ଜିଲ୍ଲାପରିଷଦ ଶଙ୍କର କେରକେଟା, ଅତିରିକ୍ତ ମୁଖ୍ୟ ନିର୍ବାହୀ ଅଧିକାରୀ ତଥା ରାୟଗଡ଼ ବ୍ଲକ ନୋଡାଲ ଅଫିସର ପୃଥିବୀ ରାଜ ମଣ୍ଡଲ, ବ୍ଲକ ଅଧକ୍ଷା ପୂର୍ଣ୍ଣବାସୀ ନାୟକ, ଉପାଧକ୍ଷ ଜ୍ୟୋତି ପ୍ରସାଦ ପାଣି, ଜିଲ୍ଲା ପରିଷଦ ସଭ୍ୟା ଗୌତମୀ ଜାନି ପ୍ରମୁଖ ମଞ୍ଚାସୀନ ଥିଲେ। ବ୍ଲକର ୨୮ ଜଣ ହିତାଧିକାରୀଙ୍କୁ ପ୍ରଥମ ପର୍ଯ୍ୟାୟରେ କାର୍ଯ୍ୟାଦେଶ ବଣ୍ଟନ କରାଯାଇଛି । ସେହିପରି ମୋହନା ହାଇସ୍କୁଲ ଖେଳପଡିଆଠାରେ ବ୍ଲକସ୍ତରୀୟ କାର୍ଯ୍ୟକ୍ରମରେ ମୁଖ୍ୟମନ୍ତ୍ରୀଙ୍କ ଅଭିଭାଷଣକୁ ଆଭାସି ମାଧ୍ୟମରେ ସିଧାପ୍ରସାରଣ କରାଯାଇଥିଲା। ମୋହନା ବିଡ଼ିଓ ରାଜିବ ଦାସ ପ୍ରଥମ ଦଫାରେ ୮୧ ଜଣଙ୍କୁ ଅନ୍ତ୍ୟୋଦୟ ଗୃହ କାର୍ଯ୍ୟାଦେଶ ବଣ୍ଟନ କରିଥିଲେ ।

ଅନ୍ତ୍ୟୋଦୟ ଗୃହ ଯୋଜନାର ଶୁଭାରମ୍ଭ

ଫୁଲବାଣୀ,୩୦।୩(ରାକେଶ ରାଉତ)

କନ୍ଧମାଳ ଜିଲାରେ ୨୦୩୧ ଜଣ ହିତାଧିକାରୀଙ୍କୁ ଅନ୍ତ୍ୟୋଦୟ ଗୃହ କାର୍ଯ୍ୟାଦେଶ ବଣ୍ଟନ କରାଯାଇଛି। ଫୁଲବାଣୀ କରୋନେଶନ ପଡ଼ିଆଠାରେ ଅନୁଷ୍ଠିତ ଜିଲାସ୍ତରୀୟ କାର୍ଯ୍ୟକ୍ରମରେ ମୁଖ୍ୟ ଅତିଥିଭାବେ ଫୁଲବାଣୀ ବିଧାୟକ ଉମା ଚରଣ ମଲିକ , କନ୍ଧମାଳ ଏମ୍‌ପି ପ୍ରତିନିଧି ତଥା ଜି.ଉଦୟଗିରି ପୂର୍ବତନ ବିଧାୟିକା ଅଜୟନ୍ତି ପ୍ରଧାନ , ଫୁଲବାଣୀ ବ୍ଲକ ଅଧକ୍ଷା ସସ୍ମିତା କହଁର, ଜିଲା ପରିଷଦ ମୁଖ୍ୟ ଉନ୍ନୟନ ଅଧିକାରୀ ଶମ୍ଭୁନାଥ ନନ୍ଦୀ, ଉପଜିଲାପାଳ ଭିକାରି ସାହୁ, ଉପାଧକ୍ଷା ଶ୍ରୀନିବାସ କହଁର ପ୍ରମୁଖ ଯୋଗଦେଇ ଉଦ୍‌ବୋଧନ ଦେଇଥିଲେ। ଫୁଲବାଣୀ ବିଡିଓ ସୌମ୍ୟ ରଂଜନ ପାତ୍ରଙ୍କ ଅଧକ୍ଷତାରେ ଅନୁଷ୍ଠିତ କାର୍ଯ୍ୟକ୍ରମରେ ଜିଲା ପରିଷଦର ଅତିରିକ୍ତ ମୁଖ୍ୟ ଉନ୍ନୟନ ଅଧିକାରୀ ନରେନ୍ଦ୍ର କୁମାର ନାୟକ ଧନ୍ୟବାଦ ଅର୍ପଣ କରିଥିଲେ।

ଜି.ଉଦୟଗିରି, (ଚିନ୍ମୟ ସେଠୀ): ଜି.ଉଦୟଗିରି ବ୍ଲକ କାର୍ଯ୍ୟାଳୟଠାରେ ଅନ୍ତ୍ୟୋଦୟ ଗୃହ ଯୋଜନାର ଶୁଭାରମ୍ଭ ହୋଇଯାଇଛି। ଏଥିରେ ବ୍ଲକ ଅଧକ୍ଷା ସୁଷମା ପ୍ରଧାନ, ଏନ୍‌ଏସି ଅଧକ୍ଷା ଦେବସ୍ମିତା ଶତପଥୀ, ଏମ୍‌ପି ପ୍ରତିନିଧି ମାନଗୋବିନ୍ଦ ପ୍ରଧାନ, ବିଧାୟକ ପ୍ରତିନିଧି, ସମସ୍ତ ସରପଞ୍ଚ, ସମିତିସଭ୍ୟ ଯୋଗ ଦେଇଥିଲେ। ବିଡିଓ ମନୋଜ ଦେବତା କାର୍ଯ୍ୟକ୍ରମ ପରିଚାଳନା କରିଥିବା ବେଳେ ଗ୍ରାମୀଣ ଗୃହ ଯୋଜନାର ପ୍ରକଳ୍ପ ସଂଯୋଜକ ଜଗନ୍ନାଥ ରଥ ଅତିଥି ମାନଙ୍କୁ ଧନ୍ୟବାଦ ଜଣେଇଥିଲେ।

ଦାରିଙ୍ଗବାଡିରେ ଜଣେ ହିତାଧିକାରୀଙ୍କୁ କାର୍ଯ୍ୟାଦେଶ ଦିଆଯାଉଛି।

ଖଜୁରିପଡ଼ା, (ବିଦୁର ବେହେରା): ଖଜୁରିପଡ଼ା ବ୍ଲକ୍ ପ୍ରଶାସନ ପକ୍ଷରୁ ସ୍କୁଲ ପଡ଼ିଆଠାରେ ଅନୁଷ୍ଠିତ କାର୍ଯ୍ୟକ୍ରମରେ ବିଡ଼ିଓ ଶୁଭ ଦତ୍ତାତ୍ରେୟ ବାହିନୀପତି, ସହକାରୀ ଯନ୍ତ୍ରୀ ବିଷ୍ଣୁ ପ୍ରସାଦ ଖାଡ଼ଙ୍ଗା, ସମିତି ଅଧକ୍ଷା ଅନୀମା କହଁର, ଉପାଧକ୍ଷ ଅମିତ୍ କୁମାର୍ ଦିଗାଲ, ଜିଲ୍ଲା ପରିଷଦ ସଭ୍ୟା ଉର୍ବଶୀ ଦିଗାଲ, ବିଧାୟକ ପ୍ରତିନିଧି ଅନନ୍ତ କୁମାର ଦିଗାଲ ଉପସ୍ଥିତ ଥିଲେ। ହିତାଧିକାରୀମାନେ ଭିଡିଓ କନଫରେନ୍ସ ମାଧ୍ୟମରେ ମୁଖ୍ୟମନ୍ତ୍ରୀଙ୍କ ଅଭିଭାଷଣ ଶୁଣିଥିଲେ।

ଦାରିଙ୍ଗବାଡ଼ି (ଅରୁଣ ସାହୁ): ଦାରିଙ୍ଗବାଡି ବ୍ଲକ୍ କାର୍ଯ୍ୟାଳୟ ପରିସରରେ ଅନ୍ତ୍ୟୋଦୟ ଗୃହ ଯୋଜନାରେ କାର୍ଯ୍ୟାଦେଶ ବଣ୍ଟନ କରାଯାଇଛି। ବିଡ଼ିଓ ପ୍ରୀତିରଞ୍ଜନ ରଥଙ୍କ ତତ୍ତ୍ୱାବଧାନରେ ଆୟୋଜିତ କାର୍ଯ୍ୟକ୍ରମରେ ବ୍ଲକ୍ ଅଧକ୍ଷ ସୁଶାନ୍ତ ପ୍ରଧାନ, ସହକାରୀ ନିର୍ବାହୀ ଯନ୍ତ୍ରୀ ସଞ୍ଜୟ ରଥ, କନ୍ଧମାଳ ଏମ୍‌ପିଙ୍କ ଦାରିଙ୍ଗବାଡି ବ୍ଲକ୍ ପ୍ରତିନିଧି ବିଷ୍ଣୁ ଚରଣ ପ୍ରଧାନ, ଜି.ଉଦୟଗିରି ବିଧାୟକଙ୍କ ଦାରିଙ୍ଗବାଡ଼ି ବ୍ଲକ ପ୍ରତିନିଧି ପିଟର ଦିଗାଲ, ଏପିଓ କେଦାର ପଣ୍ଡା, ଯୋଗାଣ ନିରୀକ୍ଷକ ନିହାର ବେହେରା ପ୍ରମୁଖ ଉପସ୍ଥିତ ଥିଲେ।

ରାଇକିଆ, (ପ୍ରଦୀପ ବେହେରା): ରାଇକିଆ ବ୍ଲକ୍ କାର୍ଯ୍ୟାଳୟ ପରିସରରେ ଅନ୍ତୋଦୟ ଗୃହ ଯୋଜନାର ଶୁଭାରମ୍ଭ କରାଯାଇଅଛି। କାର୍ଯ୍ୟକ୍ରମରେ ଏମପି ପ୍ରତିନିଧି ସନ୍ତୋଷ ଲେଙ୍କା, ବିଧାୟକ ପ୍ରତିନିଧି ତାରିଣୀ ପରିଚ୍ଛା, ବ୍ଲକ୍ ଅଧକ୍ଷ ପ୍ରିତମ ପ୍ରଧାନ, ବିଡ଼ିଓ ସବ୍ୟସାଚୀ ସାହୁ, ତହସିଲଦାର ବରିୟାଲ ମୁର୍ମୁ, ଭାଜପା ମଣ୍ଡଳ ସଭାପତି ସନ୍ତୋଷ ପାତ୍ର, ସହକାରୀ ଯନ୍ତ୍ରୀ ବଣ୍ଟି ଚୌଧୁରୀ, ଏବିଡିଓ ଦିବ୍ୟସିଂହ କହଁର, ବିଭିନ୍ନ ପଞ୍ଚାୟତରୁ ଆସିଥିବା ସରପଞ୍ଚ ଓ ସମିତି ସଭ୍ୟମାନେ ଯୋଗ ଦେଇଥିଲେ। ବ୍ଲକ ପ୍ରୋଗ୍ରାମ କୋର୍ଡିନେଟର କମଲ ନାୟକ, ଓଏଲଏମ ବିପିଏମ୍ ଜୟଦେବ ପ୍ରଧାନ କାର୍ଯ୍ୟକ୍ରମ ସଂଯୋଜନା କରିଥିଲେ।

କ.ନୂଆଗାଁ, (କାଳୀ ପ୍ରସାଦ ତ୍ରିପାଠୀ): କ.ନୂଆଗାଁ ବ୍ଲକ୍ କାର୍ଯ୍ୟାଳୟରେ କାର୍ଯ୍ୟକ୍ରମରେ ବିଡିଓ ଶୁଭ୍ରାଞ୍ଜଳି ପ୍ରଧାନଙ୍କ ତତ୍ତ୍ୱାବଧାନରେ ଜିଲା ଭାଜପା ସଭାପତି ପଣ୍ଡିତ କୁମାର ବିଶି ମାଝୀ, ବ୍ଲକ୍ ଅଧକ୍ଷା ସୁଲୋଚନା ଦଳବେହେରା, ଜିଲ୍ଲା ପରିଷଦ ସଭ୍ୟା ଅନିତା ମଲିକ, ଉପାଧକ୍ଷ ଧବଳେଶ୍ୱର ପାତ୍ର ,ସହକାରୀ ନିର୍ବାହୀ ଯନ୍ତ୍ରୀ ଶୋଭମ ମହାପାତ୍ର, ଏପିଓ ଅନିଲ ପଟ୍ଟନାୟକ, ସି.ପି ରାକେଶ କୁମାର ସାହୁ ଉପସ୍ଥିତ ଥିଲେ। ୨୨୪ ହିତାଧିକାରୀ ଉପସ୍ଥିତ ଥିଲେ।

ଚକାପାଦ, (ପ୍ରତାପ କିଶୋର ବେହେରା): ଚକାପାଦ ବ୍ଲକର ୧୨ ପଞ୍ଚାୟତର ୨୦୩ ହିତାଧିକାରୀଙ୍କୁ ଅନ୍ତ୍ୟୋଦୟ ଗୃହ ଯୋଜନାର କାର୍ଯ୍ୟାଦେଶ ବଣ୍ଟନ କରାଯାଇଛି। ମୁଖ୍ୟଅତିଥି ଅଧକ୍ଷା ବୈନେତ୍ରୀ କହଁର, ଜିଲା ପରିଷଦ ସଭ୍ୟା ରଚନା ନାୟକ, ଉପାଧକ୍ଷ ସୋମନାଥ ବେହେରା ଉପସ୍ଥିତ ଥିଲେ।

ଅନ୍ତଃରାଷ୍ଟ୍ରୀୟସ୍ତରରେ ଅଂଶ ଗ୍ରହଣ କଲେ ପିଏମ ଶ୍ରୀ ବିଦ୍ୟାଳୟର ଛାତ୍ରୀ

ଆର.ଉଦୟଗିରି,୩୦।୩ (ମନୋଜ ପାଢ଼ୀ)

ଆର.ଉଦୟଗିରି ବ୍ଲକ୍ ପିଏମ୍‌ଶ୍ରୀ ସରକାରୀ ଉଚ୍ଚ ବିଦ୍ୟାଳୟ କେ.ଏମ୍ ଭାଲିଆସାହିର ଛାତ୍ରୀମାନେ ପୁଣିଥରେ ଜୁନିୟର ରେଡକ୍ରସ୍‌ର ଅନ୍ତଃରାଷ୍ଟ୍ରୀୟସ୍ତରରେ ଅଂଶ ଗ୍ରହଣ କରି ବିଦ୍ୟାଳୟର ଗୌରବକୁ ବଢ଼ାଇଛନ୍ତି। ସୂଚନାଯୋଗ୍ୟ, ଜିଲା ଶିକ୍ଷାଧିକାରୀ ଡ.ମାୟାଧର ସାହୁଙ୍କର ଅନୁମୋଦନ କ୍ରମେ ପିଏମଶ୍ରୀ ସରକାରୀ ଉଚ୍ଚ ବିଦ୍ୟାଳୟ କେ.ଏମ୍ ଭଲିଆସହିର ପ୍ରଧାନ ଶିକ୍ଷକ ପ୍ରହ୍ଲାଦ ଶିଅଳ ଏବଂ ସହକାରୀ ଶିକ୍ଷକ ରାମଚନ୍ଦ୍ର ଦଳବେହେରାଙ୍କ ନେତୃତ୍ୱ କ୍ରମେ ସଂଯୁକ୍ତା ରଇତ, ପୁଣ୍ୟବତି ରଇତ, ଲକ୍ଷ୍ମୀନାରାୟଣୀ ପାଇକ ଏବଂ ସୁଭାଶ୍ରିତ କାର୍ଜୀ ଜାତୀୟସ୍ତରରେ ଅଂଶ ଗ୍ରହଣ କରିବା ପାଇଁ ସୁଯୋଗ ପାଇଥିଲେ। ୨୪ ରୁ ୨୮ ତାରିଖ ପର୍ଯ୍ୟନ୍ତ ଭୁବନେଶ୍ୱର ନୀଳାଚଳ ପଲି ଟେକନିକ ଠାରେ ଅନୁଷ୍ଠିତ ହେଉଥିବା ପଞ୍ଚ ଦିବସୀୟ ଶିବିରରେ ଓଡ଼ିଶା ରାଜ୍ୟ ତରଫରୁ ପ୍ରାଥମିକ ଚିକିତ୍ସା ବିଭାଗରେ ଯୋଗଦେଇ ନିଜର ନିପୁଣତା ପ୍ରଦର୍ଶନ କରିଛନ୍ତି। ଜେଆର୍‌ସିଓ ସଞ୍ଜୀବ କୁମାର ଦାସ ଏବଂ ବିଦ୍ୟାଳୟର ସମସ୍ତ ଶିକ୍ଷକ ଶିକ୍ଷୟିତ୍ରୀଙ୍କର ପୂର୍ଣ୍ଣ ସହଯୋଗ ତାଙ୍କୁ ସଫଳତା ଆଣି ଦେଇଛି। ଏଥିପାଇଁ ବିଭିନ୍ନ ମହଲରୁ ପ୍ରଶଂସାର ସୁଅ ଛୁଟୁଛି।

ରାଜକବି କୃଷ୍ଣସିଂହ ଜୟନ୍ତୀ

କାର୍ଯ୍ୟକ୍ରମରେ ମଞ୍ଚାସୀନ ଅତିଥି।

ଆସିକା,୩୦।୩ (ସୁରେନ୍ଦ୍ର ନାଥ ସାହୁ)

ଆସିକା କୃଷ୍ଣସିଂହ ସାହିତ୍ୟ ପରିଷଦ ଓ କୃଷ୍ଣସିଂହ କଳା ବିକାଶ କେନ୍ଦ୍ର ପକ୍ଷରୁ ରବିବାର ପରିଷଦ ଭବନରେ ୮୧ତମ ପ୍ରତିଷ୍ଠା ଉତ୍ସବ ଓ ରାଜକବି କୃଷ୍ଣସିଂହଙ୍କ ଜୟନ୍ତୀ ଉତ୍ସବ ପାଳିତ ହୋଇଯାଇଛି। ଶିକ୍ଷାବିତ୍ ଓ ନାଟ୍ୟକାର ତଥା ପରିଷଦର ସଭାପତି ପ୍ରଫେସର ମେଜର ରମାରମଣ ପାଢ଼ୀଙ୍କ ଅଧକ୍ଷତାରେ ଅନୁଷ୍ଠିତ ଏହି କାର୍ଯ୍ୟକ୍ରମରେ ରାଜ୍ୟ ମହିଳା କମିଶନର ପୂର୍ବତନ ଅଧକ୍ଷା ଲୋପାମୁଦ୍ରା ମହାନ୍ତି ମୁଖ୍ୟ ଅତିଥି, ଅବସରପ୍ରାପ୍ତ ଜିଲା ସମାଜ ମଙ୍ଗଳ ଅଧିକାରୀ ଅମ୍ରିତା ମିଶ୍ର (ଦାସ) ମୁଖ୍ୟବକ୍ତା ଓ ବିଶିଷ୍ଟ କଥାଶିଳ୍ପୀ ଡ. ବାସନ୍ତୀ ମହାନ୍ତି ସମ୍ମାନିତ ଅତିଥି ଭାବେ ଯୋଗଦେଇଥିଲେ । ଇଂ ଆଶୁତୋଷ ପାତ୍ର ଅନ୍ୟତମ ଅତିଥି ଭାବେ ଯୋଗଦେଇଥିଲେ। ଅତିଥିମାନେ ଧରାକୋଟ ରାଜବଂଶର ରାଜକବି କୃଷ୍ଣସିଂହଙ୍କ କାବ୍ୟକୃତି ଓଡିଆ ବାଣୀ ଭଣ୍ଡାରକୁ କିଭଳି ପରିପୃଷ୍ଟ କରିଛି ସେ ସମ୍ପର୍କରେ ଆଲୋଚନା କରିଥିଲେ । ପରିଷଦର ସଂପାଦକ ସରୋଜ କୁମାର ତ୍ରିପାଠୀ ସ୍ୱାଗତ ଭାଷଣ ଦେଇଥିଲା ବେଳେ ଉପସଭାପତି ସୁରେନ୍ଦ୍ର ନାଥ ସାହୁ ଧନ୍ୟବାଦ ଅର୍ପଣ କରିଥିଲେ । ଏହି ଅବସରରେ ଡ. ବାସନ୍ତୀ ମହାନ୍ତିଙ୍କୁ

ବିଧାୟକଙ୍କଠାରୁ ୧.୪ କୋଟି ସାଇବର ଠକେଇ

ଭୁବନେଶ୍ୱର,୩୦।୩
(ସତ୍ୟଜିତ୍ ରାଉତ)

ଅନ୍‌ଲାଇନ୍ ଟ୍ରେଡିଂରେ ବହୁଗୁଣ ଲାଭ ଦେବାର ପ୍ରତିଶ୍ରୁତି ଦେଇ ସାଇବର ଠକମାନେ ଓଡ଼ିଶାର ଜଣେ ପୂର୍ବତନ ମନ୍ତ୍ରୀ ତଥା ବର୍ତ୍ତମାନର ବିଧାୟକଙ୍କଠାରୁ ୧ କୋଟି ୪୦ ଲକ୍ଷ ଟଙ୍କା ଠକି ନେଇଛନ୍ତି। ଅଭିଯୋଗ ପରେ କ୍ରାଇମବ୍ରାଞ୍ଚ ସାଇବର ୟୁନିଟ୍ ଘଟଣାକୁ ଗୁରୁତ୍ୱର ସହ ନେଇ ତଦନ୍ତ କରିବା ସହ ୭ ଜଣ ସାଇବର ଠକଙ୍କୁ କର୍ନାଟକ ଓ ତାମିଲନାଡୁରୁ ଗିରଫ କରିଛି। ସେମାନେ ହେଲେ କର୍ନାଟକର ରାଜୁ ସି (୩୪), ତାଙ୍କ ସ୍ତ୍ରୀ ଜ୍ୟୋତି ରାଜୁ (୩୯), ଇସ୍ମାଇଲ୍ ରାହାଇଦ୍ (୨୭) ଓ ବାସିମ୍ (୨୮) ଏବଂ ତାମିଲନାଡୁ ଟେଙ୍କାଶି ଜିଲାର ପଙ୍ଗରାଜା ଏସ୍ (୩୪), କୋଏମ୍ବାଟୁର୍‌ର ଜେଗାଥିଶ୍ ରାଧାକ୍ରୀଷ୍ଣନ୍ (୪୦) ଓ ଇ ଶକ୍‌ଥିକୁମାରଭେଲ୍(୫୦)। ଗିରଫ ପରେ ଅଭିଯୁକ୍ତମାନଙ୍କୁ କର୍ନାଟକ ଓ ତାମିଲନାଡୁର ଭିନ୍ନ ଭିନ୍ନ କୋର୍ଟରେ ହାଜର କରାଯାଇଥିଲା। କ୍ରାଇମବ୍ରାଞ୍ଚ ଟିମ୍ ସମସ୍ତଙ୍କୁ ଟ୍ରାଞ୍ଜିଟ୍ ରିମାଣ୍ଡରେ ଓଡିଶା ଆଣି ରବିବାର ଭୁବନେଶ୍ୱର ଏସ୍‌ଡିଜେଏମ୍ କୋର୍ଟକୁ ଚାଲାଣ କରିଥିଲା। ଜାମିନ ନାମଞ୍ଜୁର ପରେ ସମସ୍ତଙ୍କୁ ବିଚାର ବିଭାଗୀୟ ହାଜତକୁ ପଠାଇ ଦିଆଯାଇଛି। ପୋଲିସ ଅଭିଯୁକ୍ତଙ୍କଠାରୁ ମୋବାଇଲ, ସିମ୍‌କାର୍ଡ, ହ୍ୱାଟ୍‌ସଆପ୍ ଚାଟ୍ ସ୍କ୍ରିନ୍‌ଶଟ୍, ଆଧାର କାର୍ଡ, ପ୍ୟାନ୍ କାର୍ଡ, ବ୍ୟାଙ୍କ ପାସବୁକ୍, ଚେକବୁକ ଓ ଡେବିଟ୍ କାର୍ଡ ଆଦି ଜବତ କରିଛି। ଏହି ମାମଲାରେ ମାଷ୍ଟରମାଇଣ୍ଡଙ୍କୁ ଧରିବାକୁ କ୍ରାଇମବ୍ରାଞ୍ଚ ପ୍ରୟାସ ଚଳାଇଥିବା କହିଛି।

ସୂଚନା ଅନୁଯାୟୀ, ଠକେଇର ଶିକାର ବିଧାୟକଙ୍କୁ କିଛି ମାସ ତଳେ ଅଭିଯୁକ୍ତମାନେ ହ୍ୱାଟ୍‌ସଆପ୍‌ରେ ମେସେଜ୍ କରିଥିଲେ। ଅନ୍‌ଲାଇନ୍ ଟ୍ରେଡିଂରେ ନିବେଶ କଲେ ବହୁଗୁଣ ଲାଭ ମିଳିବାର ପ୍ରତିଶ୍ରୁତି ଦେଇଥିଲେ। ପରେ ବିଧାୟକଙ୍କୁ ଏକ ହ୍ୱାଟ୍‌ସଆପ୍ ଗ୍ରୁପ୍‌ରେ ଯୋଡ଼ି ଅଭିଯୁକ୍ତ ଓ ସହଯୋଗୀମାନେ ନିଜକୁ ଟ୍ରେଡ୍ ଆନାଲିସିସ୍ ଭାବେ ପରିଚୟ ଦେଇ ଫସାଇଥିଲେ। ଠକଙ୍କ କଥାରେ ପଡ଼ି ବିଧାୟକ ଓଟିସି (ଓଭର୍-ଦି-କାଉଣ୍ଟର) ଓ ଆଇପିଓ (ଇନିସିଆଲ୍ ପବ୍ଲିକ୍ ଅଫରିଙ୍ଗ୍) ଟ୍ରେଡିଂରେ ନିବେଶ କରିଥିଲେ। ସେ ୨୦୨୪ ନଭେମ୍ବର ୧୩ରୁ ୨୦୨୫ ଜାନୁଆରୀ ୧ ମଧ୍ୟରେ ୧ କୋଟି ୪୦ ଲକ୍ଷ ଟଙ୍କା ଟ୍ରାନ୍ସଫର୍ କରିଥିଲେ। ତେବେ ପ୍ରଥମେ କ୍ଷତି ହେବା ପରେ ମଧ୍ୟ ଠକମାନେ ତାଙ୍କୁ ପୁଣି ନିବେଶ କରିବାକୁ ପ୍ରବର୍ତ୍ତାଇଥିଲେ। ବିଧାୟକ ଜଣକ ଟଙ୍କା ଉଠାଣ କରିବାକୁ ଚାହିଁବାରୁ ଠକମାନେ ଅତିରିକ୍ତ ଦେୟ ମାଗି ଭୁଆଁ ବୁଲାଇଥିଲେ। ଏନେଇ ବିଧାୟକ ଜଣକ କ୍ରାଇମବ୍ରାଞ୍ଚରେ ଏତଲା ଦେଇଥିଲେ। ଜାନୁଆରୀ ୧୩ରେ କ୍ରାଇମବ୍ରାଞ୍ଚର ସାଇବର ଥାନା ଏ ସଂକ୍ରାନ୍ତରେ ମାମଲା (ନଂ.୩/୨୦୨୫) ରୁଜୁ କରି ତଦନ୍ତ ଆରମ୍ଭ କରିଥିଲା। ଅଭିଯୁକ୍ତମାନଙ୍କ ବିଭିନ୍ନ ବ୍ୟାଙ୍କ ଆକାଉଣ୍ଟକୁ ଫ୍ରିଜ୍ କରାଯାଇଛି। ଏଯାଏ ୧୫ ଲକ୍ଷ ଟଙ୍କା ଫ୍ରିଜ୍ କରାଯାଇଥିବା ବେଳେ ୪ ଲକ୍ଷ ଟଙ୍କା ଫେରାଇ ଅଣାଯାଇଥିବା କ୍ରାଇମବ୍ରାଞ୍ଚ ପକ୍ଷରୁ ସୂଚନା ଦିଆଯାଇଛି।

ଏନେଇ ଅଭିଯୋଗ ଦେଇଥିବା ବିଧାୟକଙ୍କୁ ପଚାରିବାରୁ ନାମ ଗୋପନ ରଖି କହିଛନ୍ତି ଯେ, ସେ ନିଜେ ଠକେଇର ଶିକାର ହୋଇନାହାନ୍ତି। ଅନ୍ୟ ଜଣେ ଠକେଇର ଶିକାର ହୋଇଥିବାବେଳେ ତାଙ୍କ ଆକାଉଣ୍ଟରୁ ଟଙ୍କା ଯାଇଥିଲା। ତେଣୁ ଏସଂକ୍ରାନ୍ତରେ ସେ ଅଭିଯୋଗ କରିଥିବା ସେ କହିଛନ୍ତି।

ଗିରଫ ହୋଇଥିବା କର୍ନାଟକର ୪ ଏବଂ ତାମିଲନାଡୁର ୩ ଅଭିଯୁକ୍ତ।

କର୍ନାଟକ, ତାମିଲନାଡୁରୁ ୭ ଗିରଫ

ଅଣ୍ଡା ବିକାଳିଙ୍କୁ ୬ କୋଟିର ଜିଏସ୍‌ଟି ପୈଠ ନୋଟିସ

ଅନେକ ସରକାରୀ ଓ ଘରୋଇ ସଂସ୍ଥା ଦ୍ୱାରା ନିଯୁକ୍ତି, ସେବା ପ୍ରଦାନ ଏବଂ ଅନ୍ୟାନ୍ୟ କାର୍ଯ୍ୟରେ ଲୋକଙ୍କ ପରିଚୟ ହାସଲ ପାଇଁ ଆଧାର, ପାନ୍ ଭଳି ଗୁରୁତ୍ୱପୂର୍ଣ୍ଣ ତଥ୍ୟ ଲୋଡ଼ାଯାଉଛି। ବହୁ କ୍ଷେତ୍ରରେ ଏହାକୁ ବାଧ୍ୟତାମୂଳକ କରାଯାଉଛି। ସାଧାରଣତଃ ଲୋକମାନେ ମଧ୍ୟ ଆଧାର, ପାନ୍ ତଥ୍ୟ ଦେବାକୁ ଦ୍ୱିଧା ପ୍ରକାଶ କରୁନାହାନ୍ତି, ଯେଉଁଥିପାଇଁ ସେମାନଙ୍କୁ ବହୁ ମୂଲ୍ୟ ଦେବାକୁ ପଡ଼ିପାରେ। କାରଣ ଉକ୍ତ ତଥ୍ୟକୁ ଅସାମାଜିକ ତଥା ଠକ୍ ଗ୍ୟାଙ୍ଗ ହାତେଇ ନେଇ ଅନେକ ଅପରାଧ ଏବଂ ଠକେଇ କାର୍ଯ୍ୟ ଘଟାଉଛନ୍ତି। ଏହାର କୁପରିଣାମ ତଥ୍ୟରେ ଉଲ୍ଲେଖ ଥିବା ନାମଧାରୀଙ୍କୁ ଭୋଗିବାକୁ ପଡୁଛି, ଯାହାକି ମଧ୍ୟପ୍ରଦେଶ ଦମୋହ ସହରର ଅଣ୍ଡା ବିକାଳି ପ୍ରିନ୍ସ ସୁମନ ନାମକ ଜଣେ ଯୁବକଙ୍କ କ୍ଷେତ୍ରରେ ଘଟିଛି। ତାଙ୍କୁ ୬ କୋଟି ଟଙ୍କା ପୈଠ କରିବାକୁ ଆୟକର ବିଭାଗରୁ ନୋଟିସ ଆସିଛି। ଦିଲ୍ଲୀରେ ତାଙ୍କ ନାମରେ ଏକ ସଂସ୍ଥା ରହିଥିବା ଏବଂ ପ୍ରାୟ ୫୦ କୋଟି ଟଙ୍କାର କାରବାର କରିଥିଲେ ମଧ୍ୟ ଜିଏସ୍‌ଟି ଦେୟ ପୈଠ କରି ନ ଥିବା ନୋଟିସରେ ଉଲ୍ଲେଖ ରହିଛି। ଦିନରାତି କଠିନ ପରିଶ୍ରମ କଲେ ମଧ୍ୟ ପରିବାର ପାଇଁ ଭଲ ରୋଜଗାର ଯୋଗାଡ଼ କରିପାରୁ ନ ଥିବା ପ୍ରିନ୍ସ କେବେ ଦିଲ୍ଲୀ ଯାଇନାହାନ୍ତି। ହେଲେ ତାଙ୍କ ପାନ୍ ଓ ଆଧାର ତଥ୍ୟରୁ ସେ ଠକ୍ ଗ୍ୟାଙ୍ଗର ଟାର୍ଗେଟ୍ ହୋଇ ଅସୁବିଧାରେ ପଡ଼ିଥିବା ଜଣାପଡ଼ିଛି। ଏଥିରୁ ବ୍ୟକ୍ତିଗତ ତଥ୍ୟ ବା ଡାଟା ସୁରକ୍ଷା ଅତି ଜରୁରୀ ହୋଇପଡ଼ିଥିବାବେଳେ ଏ ଦିଗରେ ଅବହେଳା ନାନା ସମସ୍ୟା ସୃଷ୍ଟି କରିବାର ଯଥେଷ୍ଟ ସମ୍ଭାବନା ଥିବା ପ୍ରିନ୍ସଙ୍କ ଘଟଣାରୁ ସ୍ପଷ୍ଟ ହେଉଛି।

ଆଧାର, ପାନ୍ ତଥ୍ୟ ଲିକ୍‌ରୁ ଠକେଇ

ଦମୋହ, ୩୦।୩

ଦମୋହ ସହରର ସାହିକୁ ସାହି ବୁଲି ଠେଲାଗାଡ଼ିରେ ଅଣ୍ଡା ବିକନ୍ତି ପ୍ରିନ୍ସ ସୁମନ। ଗତ କିଛି ଦିନ ତଳେ ତାଙ୍କ ପାଖରେ ପହଞ୍ଚିଥିଲା ଆୟକର ବିଭାଗର ନୋଟିସ, ଯେଉଁଥିରେ ତାଙ୍କୁ ୬ କୋଟି ଟଙ୍କା ପୈଠ କରିବାକୁ ଉଲ୍ଲେଖ ଥିଲା। ଏଥିରେ ସେ ଚକିତ ହୋଇପଡ଼ିଥିଲେ। କାରଣ ଦିଲ୍ଲୀର ୱାର୍ଡ ୩୩, ଷ୍ଟେଟ୍ ଜୋନ୍-୩ ଅଧୀନରେ ତାଙ୍କ ନାମରେ ପ୍ରିନ୍ସ ଇଣ୍ଟରପ୍ରାଇଜେସ୍ ନାମରେ ଏକ ସଂସ୍ଥା ୨୦୨୨ରେ ପଞ୍ଜୀକୃତ ହୋଇଥିବା ନୋଟିସରୁ ସେ ଜାଣିବାକୁ ପାଇଥିଲେ। ଉକ୍ତ ସଂସ୍ଥା ଚମଡ଼ା, କାଠ ଓ ଲୁହା କାରବାର କରୁଥିବାବେଳେ ୨୦୨୨ରୁ ୨୦୨୪ ମଧ୍ୟରେ ପ୍ରାୟ ୫୦ କୋଟି ଟଙ୍କାର କାରବାର କରି ଜିଏସ୍‌ଟି ଦେୟ ପୈଠ କରିନାହିଁ। ଏ ବାବଦରେ ୬ କୋଟି ଟଙ୍କା ପୈଠ କରିବାକୁ କୁହାଯାଇଛି। ଏହାପରେ ପ୍ରିନ୍ସ ପୋଲିସ ଏବଂ ଆଇନଗତ ସହାୟତା ନେଇଛନ୍ତି। ସେ କେବେ ବି ଦିଲ୍ଲୀ ଯାଇନାହାନ୍ତି କି ତାଙ୍କର ଏଭଳି କିଛି ସଂସ୍ଥା ନାହିଁ। କିନ୍ତୁ ସେ ୨୦୨୩ରେ କିଛିଦିନ ପାଇଁ ଇନ୍ଦୋରରେ ଶ୍ରମିକ ଭାବେ କାମ କରିଥିଲେ ଏବଂ ସେଠାରେ ତାଙ୍କ ଆଧାର ଏବଂ ପାନ୍ କାର୍ଡ ତଥ୍ୟ ଜଣେ ବ୍ୟକ୍ତିଙ୍କୁ ଦେଇଥିଲେ ବୋଲି ପ୍ରିନ୍ସ କହିଛନ୍ତି। ଏକ ଛୋଟ ଗ୍ରୋସରି ଦୋକାନ କରିଥିବା ପ୍ରିନ୍ସଙ୍କ ବାପା ଶ୍ରୀଧର ସୁମନ ସ୍ଥାନୀୟ ଏସ୍‌ପିଙ୍କ ଦ୍ୱାରସ୍ଥ ହୋଇ ତଦନ୍ତ ଦାବି କରିଛନ୍ତି। ଓକିଲ ଅଭିଳାଷ ଖାରେ କହିଛନ୍ତି ଯେ, ପ୍ରିନ୍ସଙ୍କ ବ୍ୟକ୍ତିଗତ ତଥ୍ୟକୁ ଦୁରୁପଯୋଗ କରାଯାଇ ଏଭଳି ଜିଏସ୍‌ଟି ଠକେଇ କରାଯାଇଛି। ଏହି ଘଟଣାରେ ସେ ଆୟକର ବିଭାଗରେ ଏକ ପିଟିଶନ ଦାଖଲ କରିବା ସହ ଏଭଳି ଜିଏସ୍‌ଟି ଦୁର୍ନୀତି ପଛରେ ରହିଥିବା ବ୍ୟକ୍ତିମାନଙ୍କର ପର୍ଦ୍ଦାଫାଶ କରିବାକୁ ଥାନାରେ ଅଭିଯୋଗ କରିଛନ୍ତି।

ଜେଲ ଗଲେ ଓଡବ୍ଲ୍ୟୁଏସ୍‌ଏସ୍‌ବି ସହକାରୀ ପ୍ରକଳ୍ପ ପରିଚାଳକ

ଆୟଠାରୁ ୧୧୪% ଅଧିକ ସମ୍ପତ୍ତି ଠୁଳ କରିଥିଲେ ଦେବାଶିଷ

ଭୁବନେଶ୍ୱର,୩୦।୩ (ସୂର୍ଯ୍ୟକାନ୍ତ ବେହେରା)

ଆୟ ବହିର୍ଭୂତ ସମ୍ପତ୍ତି ଠୁଳ ଅଭିଯୋଗରେ ଭୁବନେଶ୍ୱର ଓଡ଼ିଶା ଜଳ ଯୋଗାଣ ଏବଂ ସ୍ୱେରେଜ ବୋର୍ଡ (ଓଡବ୍ଲ୍ୟୁଏସ୍‌ଏସ୍‌ବି)ର ସହକାରୀ ପ୍ରକଳ୍ପ ପରିଚାଳକ ଦେବାଶିଷ ସାହୁଙ୍କୁ ଭିଜିଲାନ୍ସ ଗିରଫ କରିଛି। ଶନିବାର ଭିଜିଲାନ୍ସ ଟିମ୍ ତାଙ୍କ ଘର, କାର୍ଯ୍ୟାଳୟ ସମେତ ୭ଟି ସ୍ଥାନରେ ଚଢ଼ାଉ କରି ସମ୍ପତ୍ତି ଯାଞ୍ଚ କରିଥିଲା। ତେବେ ପ୍ରକୃତ ଆୟଠାରୁ ୧୧୪% ଅଧିକ ସମ୍ପତ୍ତି ଠୁଳ କରିଥିବା ଜଣାପଡିବା ପରେ ଦେବାଶିଷଙ୍କ ନାମରେ ଭୁବନେଶ୍ୱର ଭିଜିଲାନ୍ସ ଥାନାରେ ମାମଲା (ନଂ. ୦୪/୨୦୨୫) ରୁଜୁ କରାଯାଇ ଏହି ପଦକ୍ଷେପ ନିଆଯାଇଛି। ରବିବାର ତାଙ୍କୁ କୋର୍ଟ ଚାଲାଣ କରାଯାଇଥିଲା। ଜାମିନ ନ ମିଳିବାରୁ ଦେବାଶିଷଙ୍କୁ ବିଚାର ବିଭାଗୀୟ ହାଜତକୁ ପଠାଇ ଦିଆଯାଇଛି।

ଉତ୍କଳ ବିଶ୍ୱବିଦ୍ୟାଳୟ ହଷ୍ଟେଲରେ ଛାତ୍ରଙ୍କ ସନ୍ଦେହଜନକ ମୃତ୍ୟୁ

ଛାତରୁ ପଡ଼ିଗଲେ ନା କେହି ଠେଲିଦେଲେ

ଭୁବନେଶ୍ୱର,୩୦।୩ (ସୂର୍ଯ୍ୟକାନ୍ତ ବେହେରା)

ଉତ୍କଳ ବିଶ୍ୱବିଦ୍ୟାଳୟରେ ଜଣେ ଛାତ୍ରଙ୍କ ସନ୍ଦେହଜନକ ମୃତ୍ୟୁ ଘଟିଛି। ସେ ହେଲେ ମୟୂରଭଞ୍ଜ ଯଶୀପୁର ଅଞ୍ଚଳର ତାପସ ରଞ୍ଜନ ନାୟକ। ସେ ଫିଲୋସଫି ବିଭାଗର ଦ୍ୱିତୀୟ ବର୍ଷର ଛାତ୍ର ଥିଲେ। ମଧୁସୂଦନ ଛାତ୍ରାବାସ ଛାତ ଉପରୁ ତଳକୁ ପଡ଼ିଯିବାରୁ ତାଙ୍କର ମୃତ୍ୟୁ ହୋଇଛି। ତେବେ ସେ ଛାତରୁ କେମିତି ପଡ଼ିଲେ ତାହା ଜଣାପଡ଼ିନାହିଁ। ଅସାବଧାନତା ଯୋଗୁ ସେ ଛାତରୁ ତଳକୁ ଖସିପଡିଲେ ନା କେହି ତାଙ୍କୁ ଠେଲି ଦେଇଛନ୍ତି, ତାହାକୁ ନେଇ ଚର୍ଚ୍ଚା ଚାଲିଛି। ଛାତ୍ରାବାସ ପଛପଟେ ତାପସଙ୍କ ମୃତଦେହ ଚିତ୍ ହୋଇ ପଡ଼ି ରହିଥିଲା। ମୁଣ୍ଡର ପଛପାର୍ଶ୍ୱରୁ ପ୍ରବଳ ରକ୍ତସ୍ରାବ ହୋଇଥିବାରୁ ତାଙ୍କର ମୃତ୍ୟୁ ଘଟିଥିବା କୁହାଯାଉଛି। ଖବରପାଇ ଶହୀଦନଗର ପୋଲିସ ରବିବାର ସକାଳେ ପହଞ୍ଚି ମୃତଦେହ ଜବତ କରି ବ୍ୟବଚ୍ଛେଦ ପାଇଁ

ତାପସ ରଞ୍ଜନ ନାୟକ

କ୍ୟାପିଟାଲ ହସ୍ପିଟାଲ ପଠାଇଥିଲା। ଏହାସହ ସାଇଣ୍ଟିଫିକ୍ ଟିମ୍ ସହାୟତାରେ ତଦନ୍ତ ଆରମ୍ଭ କରିଛି।

ତାପସ ଉକ୍ତ ହଷ୍ଟେଲର ରୁମ୍ ନଂ.୧୮୯ରେ ଅନ୍ୟ ସାଙ୍ଗମାନଙ୍କ ସହ ରହୁଥିଲେ। ସାଙ୍ଗମାନଙ୍କ କହିବା କଥା, ତାଙ୍କର ସବୁ ପିଲାଙ୍କ ସହ ଭଲ ସମ୍ପର୍କ ଥିଲା। ଶନିବାର ବିଶ୍ୱବିଦ୍ୟାଳୟରେ ଅନୁଷ୍ଠିତ ୟୁପିଏଲ୍ କ୍ରିକେଟ ମ୍ୟାଚ୍ ମଧ୍ୟ ସେ ଖେଳିଥିଲେ। ରାତି ପ୍ରାୟ ୨ଟାରେ ରୁମ୍‌ରେ ଗରମ ହେଉଥିବାରୁ ରୁମ୍‌ମେଟ୍‌ଙ୍କୁ କହି ଛାତ ଉପରକୁ ଶୋଇବାକୁ ଯାଇଥିଲେ। ପୂର୍ବରୁ ଛାତ ଉପରେ ଆଉ କେତେଜଣ ଛାତ୍ର ମଧ୍ୟ ଶୋଇଥିଲେ। ହେଲେ ରବିବାର ସକାଳେ ତାପସଙ୍କ ମୃତଦେହ ହଷ୍ଟେଲ ପଛ କଂକ୍ରିଟ ଚଟାଣରେ ରକ୍ତାକ୍ତ ଅବସ୍ଥାରେ ପଡିଥିବା ଛାତ୍ରମାନେ ଦେଖି ୱାର୍ଡେନଙ୍କ ଜରିଆରେ ପୋଲିସକୁ ଖବର ଦେଇଥିଲେ। ପୋଲିସ ଛାତ ଉପରେ ଶୋଇଥିବା ଅନ୍ୟ ପିଲାଙ୍କୁ ପଚରାଉଚରା କରିଥିଲା। ତେବେ ଘଟଣା ସଂକ୍ରାନ୍ତରେ ପରିବାର ଲୋକେ କାହାକୁ ଦାୟୀ କରି ନ ଥିବାରୁ ଶହୀଦନଗର ପୋଲିସ ଏକ ଅପମୃତ୍ୟୁ ମାମଲା ରୁଜୁ କରି ଘଟଣାର ତଦନ୍ତ ଚଳାଇଛି। ସେପଟେ ତାପସଙ୍କ ବ୍ୟବଚ୍ଛେଦ ପରେ ମୃତଦେହ ତାଙ୍କ ପରିବାର ଲୋକଙ୍କୁ ହସ୍ତାନ୍ତର କରାଯାଇଥିବା ପୋଲିସ କହିଛି।

୭୧ ମାଓବାଦୀଙ୍କ ଆତ୍ମସମର୍ପଣ

ମାଲକାନଗିରି, ୩୦।୩ (ଦୁର୍ଯ୍ୟୋଧନ ପାତ୍ର)

ଛତିଶଗଡ଼ର ବିଭିନ୍ନ ସ୍ଥାନରେ ରବିବାର ୭୧ ମାଓବାଦୀ ଆତ୍ମସମର୍ପଣ କରିଛନ୍ତି। ଏମାନଙ୍କ ମଧ୍ୟରେ ପିଏଲଜିଏ, ଏସିଏମ୍ ଜନତାନା ସରକାର ସଂଗଠନର ସଦସ୍ୟ ସାମିଲ ଅଛନ୍ତି।

ସେହିପରି ନାରାୟଣପୁର ଜିଲା ପୋଲିସ ନିକଟରେ ୬ ମହିଳା ମାଓବାଦୀ ଆତ୍ମସମର୍ପଣ କରିଛନ୍ତି। ଏମାନଙ୍କ ମଧ୍ୟରୁ ପାଇକେ ମଣ୍ଡବୀ, ରୈନି ବଡେ, ମେଡେ ଗୋଟା, ପାଣ୍ଡରୀ ଗୋଟା, ଜ୍ୟୋତି ଉସେଣ୍ଡି ଓ ଶୀତଲ ବଡେ। ଏ ସମସ୍ତଙ୍କ ନାମରେ ସରକାରଙ୍କ ତରଫରୁ ୧ ଲକ୍ଷ ଟଙ୍କା ଲେଖାଏ ପୁରସ୍କାର ଘୋଷଣା କରାଯାଇଥିଲା। ୯ ଦାନ୍ତେୱାଡା ଜିଲା ପୋଲିସ ନିକଟରେ ୧୫ ଆତ୍ମସମର୍ପଣ କରିଛନ୍ତି। ସଂଗଠନରେ ପୂର୍ବ ଆଦର୍ଶ ନ ଥିବା, ନେତାମାନେ ମାଓବାଦୀଙ୍କ ଉପରେ ଅତ୍ୟାଚାର କରୁଥିବା ଏବଂ ନିରୀହ ଆଦିବାସୀଙ୍କୁ ବିନା କାରଣରେ ହତ୍ୟା କରୁଥିବାରୁ ଆତ୍ମସମର୍ପଣ କରିଥିବା କହିଛନ୍ତି।

ବିସ୍ଫୋଟକ ସହ ୫ ମାଓବାଦୀ ଗିରଫ

ମାଲକାନଗିରି,୩୦।୩ (ଦୁର୍ଯ୍ୟୋଧନ ପାତ୍ର)

ଛତିଶଗଡ଼ ଦାନ୍ତେୱାଡା ଜିଲା ପୋଲିସ ବିସ୍ଫୋଟକ ସହ ୫ ମାଓବାଦୀଙ୍କୁ ରବିବାର ଗିରଫ କରିଛି। ଦାନ୍ତେୱାଡା ଜିଲା ଗିଦମ ଥାନା ଅନ୍ତର୍ଗତ ଡୁମନାର ନଦୀ ଘାଟ ନିକଟରେ ଡିଆର୍‌ଜି ଓ ବସ୍ତର ଫାଇଟର ଯବାନମାନେ କୋମ୍ବିଂ କରିଥିଲେ। ଏହି ସମୟରେ କେତେଜଣ ଲୁଚିବାକୁ ଚେଷ୍ଟା କରିଥିଲେ। ଏହା ଦେଖି ଯବାନମାନେ ଘେରାବନ୍ଦୀ କରି ୨ ମହିଳା ଓ ତିନି ପୁରୁଷଙ୍କୁ ଗିରଫ କରିଥିଲେ। ମହିଳା ଆଇଇଡି ବୋମା ଖଞ୍ଜିବା କାର୍ଯ୍ୟ କରୁଥିବା ପୋଲିସ ସୂତ୍ରରୁ ପ୍ରକାଶ। ଗିରଫ ମାଓବାଦୀ ହେଲେ ରମସିଲା ଆୟୋମ, କୋକ୍କୋ ଆୟୋମ, ରାମୁ ଆୟୋମ, ବୁଗରୁ ଆୟୋମ ଓ ଲଖମୁ ଆୟୋମ ବୋଲି ଜଣାପଡିଛି। ଏମାନେ ଭୈରମଗଡ ମାଓବାଦୀ ସଂଗଠନରେ ସକ୍ରିୟ ଭାବେ କାର୍ଯ୍ୟ କରୁଥିବା ସ୍ୱୀକାର କରିଥିଲେ। ଏମାନଙ୍କ ନିକଟରୁ ଗୋଟିଏ ପ୍ରେସର ବୋମା, ତାର, ବ୍ୟାଟେରି, ଦିଆସିଲି ଓ ସାବଳ ଇତ୍ୟାଦି ଜବତ କରାଯାଇଛି।

ବନ୍ଦ କୋଠରିରୁ ଦମ୍ପତିଙ୍କ ମୃତଦେହ ଜବତ

ମୁରିବାହାଲ,୩୦।୩ (ଶ୍ରୀବତ୍ସ ବେହେରା)

ବଲାଙ୍ଗୀର ଜିଲା ମୁରିବାହାଲ ଥାନା ଅନ୍ତର୍ଗତ ରୁଡିଘାଟ ଗ୍ରାମରେ ରବିବାର ସକାଳେ ଏକ ଦମ୍ପତିଙ୍କ ମୃତଦେହ ବନ୍ଦ କୋଠରିରୁ ଜବତ କରାଯାଇଛି। ସେମାନେ ହେଲେ ପ୍ରେମରାଜ ମାଝୀ(୨୬) ଓ ତାଙ୍କ ସ୍ତ୍ରୀ ଭାନୁମତୀ ମାଝୀ(୨୩)। ରାତ୍ର ଭୋଜନ ସାରି ଉଭୟେ ଘରେ ଶୋଇଥିଲେ। ସକାଳୁ ଦୀର୍ଘ ସମୟ ପର୍ଯ୍ୟନ୍ତ ସେମାନେ କବାଟ ଖୋଲି ନ ଥିଲେ। ସନ୍ଦେହ ହେବାରୁ ପରିବାର ଲୋକେ ଓ ସାହିପଡିଶା କବାଟ ବାଡେଇ ଡାକିଥିଲେ। ମାତ୍ର ଭିତରୁ କୌଣସି ଉତ୍ତର ମିଳି ନ ଥିଲା। ଶେଷରେ ସେମାନେ ମୁରିବାହାଲ ଥାନା ପୋଲିସକୁ ଜଣାଇଥିଲେ। ଖବର ପାଇ କଣ୍ଟାବାଞ୍ଜି ଏସ୍‌ଡିପିଓ ଲକ୍ଷ୍ମୀନାରାୟଣ ମାରାଣ୍ଡି ସାଇଣ୍ଟିଫିକ ଟିମ୍ ସହ ଘଟଣାସ୍ଥଳରେ ପହଞ୍ଚି ତନାଘନା କରିଥିଲେ। କବାଟ ଭାଙ୍ଗି ଘର ଭିତରେ ପଶିବା ପରେ ଉଭୟଙ୍କ ମୃତଦେହ ଘର ଭିତରେ ପଡି ରହିଥିଲା। ପୋଲିସ ମୃତଦେହ ଜବତ କରି ବ୍ୟବଚ୍ଛେଦ ପାଇଁ ପଠାଇଛି। ଏ ନେଇ ଥାନାରେ ଏକ ଅପମୃତ୍ୟୁ ମାମଲା(ନଂ.୫/୨୫) ରୁଜୁ କରାଯାଇ ତଦନ୍ତ ଚାଲିଥିବା କଣ୍ଟାବାଞ୍ଜି ଏସ୍‌ଡିପିଓ ମାରାଣ୍ଡି କହିଛନ୍ତି। ଦମ୍ପତିଙ୍କ ମୃତ୍ୟୁର କାରଣ ଅସ୍ପଷ୍ଟ ରହିଛି। ୪ବର୍ଷ ତଳେ ବିବାହ କରିଥିବା ମାଝୀ ଦମ୍ପତି ନିଃସନ୍ତାନ ଥିଲେ।

ଯୁବତୀଯୁବକଙ୍କ ମୃତଦେହ ଜବତ

ମୁରିବାହାଲ,୩୦।୩(ଶ୍ରୀବତ୍ସ ବେହେରା)

ବଲାଙ୍ଗୀର ଜିଲା ମୁରିବାହାଲ ଥାନା ତଥା ହଳଦୀ ପଞ୍ଚାୟତ ଅନ୍ତର୍ଗତ ସେମେଲପାଲି ଗାଁର ଏକ ଘରୁ ରବିବାର ସକାଳେ ଯୁବତୀଯୁବକଙ୍କ ମୃତଦେହ ପୋଲିସ ଜବତ କରିଛି। ମୃତକ ହେଲେ ସେମେଲପାଲି ଗାଁର ଅରବିନ୍ଦ ନାଗ(୧୮) ଏବଂ ସଂଯୁକ୍ତା ନାଗ(୨୦)। ଖବର ପାଇ କଣ୍ଟାବାଞ୍ଜିଏସ୍‌ଡିପିଓ ଲକ୍ଷ୍ମୀନାରାୟଣ ମାରାଣ୍ଡି ଓ ମୁରିବାହାଲ ପୋଲିସ ସାଇଣ୍ଟିଫିକ ଟିମ୍ ସହ ଘଟଣାସ୍ଥଳରେ ପହଞ୍ଚି ଅନୁସନ୍ଧାନ କରିଥିଲେ। ମାଜିଷ୍ଟ୍ରେଟଭାବେ ମୁରିବାହାଲ ତହସିଲଦାର ଜଗଦୀଶ କାର୍ତ୍ତାମି ଉପସ୍ଥିତ ଥିଲେ। ସନ୍ଧ୍ୟାରେ ମୃତଦେହ ବ୍ୟବଚ୍ଛେଦ ପାଇଁ କଣ୍ଟାବାଞ୍ଜି ଗୋଷ୍ଠୀ ସ୍ୱାସ୍ଥ୍ୟକେନ୍ଦ୍ରକୁ ପଠାଯାଇଛି। ଅରବିନ୍ଦ ଓ ସଂଯୁକ୍ତାଙ୍କ ମଧ୍ୟରେ ପ୍ରେମ ସମ୍ପର୍କ ଥିଲା। ହେଲେ ଉଭୟେ ସମ୍ପର୍କୀୟ ହୋଇଥିବାରୁ ସେମାନଙ୍କ ମଧ୍ୟରେ ବିବାହକୁ ଉଭୟ ପରିବାର ସ୍ୱୀକୃତି ଦେଉ ନ ଥିଲେ। ଏହାହିଁ ସେମାନଙ୍କ ମୃତ୍ୟୁର କାରଣ ହୋଇପାରେ ବୋଲି ଚର୍ଚ୍ଚା ହେଉଛି। ସୂଚନାଯୋଗ୍ୟ, ଶନିବାର ସଂଯୁକ୍ତା ନିଖୋଜ ଥିବା ନେଇ ତାଙ୍କ ବାପା ମୁରିବାହାଲ ଥାନାରେ ଅଭିଯୋଗ କରିଥିଲେ। ହେଲେ ସଂଯୁକ୍ତା କିପରି ଅରବିନ୍ଦଙ୍କ ଘରକୁ ଗଲେ ଓ ସେଠାରେ ଉଭୟଙ୍କର କିପରି ମୃତ୍ୟୁ ହେଲା ତାହା ରହସ୍ୟାବୃତ ରହିଛି। ଏ ନେଇ ମୁରିବାହାଲ ଥାନାରେ ଏକ ଅପମୃତ୍ୟୁ ମାମଲା(ନଂ.୪/୨୫)ରୁଜୁ ହୋଇ ଅଧିକ ତଦନ୍ତ ଚାଲିଛି। ଖୁବ୍‌ଶୀଘ୍ର ଏହାର ର

ଇସ୍ପାତ ଶିଳ୍ପରେ ଓଡ଼ିଶା ଉଲ୍ଲେଖନୀୟ ଅଭିବୃଦ୍ଧି ହାସଲ କରୁଛି

ଓଡ଼ିଶା ଆଇରନ୍ ଓ ଷ୍ଟିଲ୍ ଶିଳ୍ପରେ ସ୍କାନ୍ ଗ୍ରୁପ୍ ବେଶ୍ ଜଣାଶୁଣା। ଏହାର ଫ୍ଲାଗଶିପ୍ କମ୍ପାନୀ ସ୍କାନ ଷ୍ଟିଲ୍ ଲିମିଟେଡ୍ ରାଜଗାଙ୍ଗପୁରରେ ଅବସ୍ଥିତ ଏହାର ଇଣ୍ଟିଗ୍ରେଟେଡ୍ ଷ୍ଟିଲ୍ ପ୍ଲାଣ୍ଟକୁ ପ୍ରତିନିଧିତ୍ୱ କରୁଥିବାବେଳେ ଗ୍ରାହକଙ୍କ ଦ୍ୱାରା ବେଶ୍ ଆଦୃତ ହୋଇପାରିଛି। ୨୦୧୪ରେ ଏହା ବିଏସ୍ଇରେ ତାଲିକାଭୁକ୍ତ ହେବାର ସଫଳତା ହାସଲ କରିପାରିଛି। ବର୍ଷ ବର୍ଷ ଧରି କମ୍ପାନୀ ଦ୍ୱାରା ଇସ୍ପାତ ତିଆରିରେ ସର୍ବବୃହତ୍ ଟିଏମ୍‌ଟି ଉତ୍ପାଦକ ଭାବେ ପରିଚିତ ହୋଇପାରିଛି। କମ୍ପାନୀର ଚେୟାରମ୍ୟାନ ରାଜେଶ ଗାଡ଼ୋଡିଆଙ୍କର ସହ ଏହି ଔଦ୍ୟୋଗିକ ଯାତ୍ରା ସମ୍ପର୍କରେ ଧରିତ୍ରୀର ସ୍ୱତନ୍ତ୍ର ଆଲୋଚନା...

ପ୍ର–ଶିକ୍ଷା ଓ ଇସ୍ପାତ ଶିଳ୍ପରେ ଔଦ୍ୟୋଗିକ ଯାତ୍ରା କିପରି ରହିଛି?

ଉ–ମୋର ପ୍ରାରମ୍ଭିକ ଜୀବନଟି ଏକ ଦୃଢ଼ ବ୍ୟବସାୟମୁଖୀ ମନୋଭାବ ଏବଂ ଉଦ୍ୟମଶୀଳତା ପ୍ରତି ଅଭିରୁଚି ଦ୍ୱାରା ଗଠିତ ହୋଇଥିଲା। ମୁଁ ମୋର ବିଟେକ୍ ସମ୍ପନ୍ନ କରି ବେଙ୍ଗାଲୁରୁରୁ ଫେରିଲି ଏବଂ ମୋର ପିତାଙ୍କ ସହିତ ଏକ ବାଣିଜ୍ୟ କାର୍ଯ୍ୟ ଆରମ୍ଭ କଲି । ସେ ହିଁ ମୋର ବ୍ୟବସାୟ ନେତୃତ୍ୱ ଦକ୍ଷତାକୁ ଚିହ୍ନଟ କରିଥିଲେ। ୧୯୯୨ରେ ତାଙ୍କ ମାର୍ଗଦର୍ଶନରେ ମୁଁ ଓଡ଼ିଶାର ରାଜଗାଙ୍ଗପୁରରେ ଏକ ଛୋଟ କାରଖାନା ପ୍ରତିଷ୍ଠା କଲି। ଇସ୍ପାତ ଶିଳ୍ପରେ ଉନ୍ନତ ସମ୍ଭାବନା ଦେଖି ମୁଁ ଏହି ଶିଳ୍ପରେ ବ୍ୟବସାୟ ବୃଦ୍ଧି ନିମନ୍ତେ ଏହାକୁ ବିସ୍ତାର କଲି। ଏବେ ସ୍କାନ ଷ୍ଟିଲ୍ ଏକ ଅଗ୍ରଗାମୀ ବ୍ରାଣ୍ଡ ଭାବେ ପରିଚିତ, ଯାହା ନୂତନତ୍ୱ, ଗୁଣବତ୍ତା ଏବଂ ଅଦମ୍ୟ ପ୍ରୟାସ ଉପରେ ଆଧାରିତ।

ପ୍ର–ଓଡ଼ିଶାରେ ଇସ୍ପାତ ଶିଳ୍ପର ସ୍ଥିତି କିପରି ଦେଖୁଛନ୍ତି?

ଉ–ଇସ୍ପାତ ଶିଳ୍ପରେ ଓଡ଼ିଶା ଉଲ୍ଲେଖନୀୟ ଅଭିବୃଦ୍ଧି ହାସଲ କରୁଛି। ଏହି କ୍ଷେତ୍ରରେ ଭାରତର ସାମଗ୍ରିକ ସକାରାତ୍ମକ ପ୍ରଗତି ସହିତ ଏହି ଅଭିବୃଦ୍ଧି ମେଳ ଖାଉଛି। ନିକଟରେ ରାଜ୍ୟ ସରକାର ୩୨,୭୩୬ କୋଟି ଟଙ୍କା ମୂଲ୍ୟର ଶିଳ୍ପ ପ୍ରକଳ୍ପଗୁଡ଼ିକୁ ଅନୁମୋଦନ କରିଛନ୍ତି, ଯାହା ରାଜ୍ୟର ଶିଳ୍ପ କ୍ଷେତ୍ରକୁ ଆହୁରି ସୁଦୃଢ଼ କରିବ। ଏହି ଅନୁମୋଦନଗୁଡ଼ିକ ବୃହତ୍ ଶିଳ୍ପ ବିନିଯୋଗକୁ ଆକର୍ଷିତ କରିବ। ସମୃଦ୍ଧ ପ୍ରାକୃତିକ ସମ୍ପଦ, ଉତ୍କୃଷ୍ଟ ସ୍ଥାନ ଏବଂ ସରକାରୀ ନୀତି ଓଡ଼ିଶାକୁ ଭାରତର ଏକ ପ୍ରମୁଖ ଇସ୍ପାତ ଶିଳ୍ପ ବଜାର ଭାବେ ପ୍ରତିଷ୍ଠିତ କରିଛି ।

ପ୍ର–ଏ କ୍ଷେତ୍ରରେ ପ୍ରମୁଖ ଆହ୍ୱାନ କ'ଣ ରହିଛି?

ଉ–ଓଡ଼ିଶାର ଇସ୍ପାତ ଶିଳ୍ପ କ୍ଷେତ୍ରରେ କଞ୍ଚାମାଲର ମୂଲ୍ୟ ପରିବର୍ତ୍ତନ, ଉଚ୍ଚ ଲଜିଷ୍ଟିକ୍ ଖର୍ଚ୍ଚ ଏବଂ ପରିବେଶ ସୁରକ୍ଷା ନିୟମ ଅନୁପାଳନ ଭଳି ଆହ୍ୱାନର ସମ୍ମୁଖୀନ ହେବାକୁ ପଡ଼ିଥାଏ। ଭିତ୍ତିଭୂମିର ଅଭାବ ଏବଂ ବିଦ୍ୟୁତ୍ ଯୋଗାଣ ସମସ୍ୟା ମଧ୍ୟ ଉତ୍ପାଦନ କ୍ଷମତା ଉପରେ ପ୍ରଭାବ ପକାଇଥାଏ। ବିଶ୍ୱ ବଜାରର ଅସ୍ଥିରତା ଏବଂ ଆମଦାନୀ କ୍ଷେତ୍ରରେ ପ୍ରତିଯୋଗିତା ଦ୍ୱାରା ଚାପ ଆହୁରି ବୃଦ୍ଧି ପାଇଛି। କୁଶଳୀ ଶ୍ରମିକମାନଙ୍କୁ ନିୟୋଜିତ ରଖିବା ମଧ୍ୟ ସହଜ ବ୍ୟାପାର ନୁହେଁ। ଏହାସତ୍ତ୍ୱେ ଓଡ଼ିଶାର ଇସ୍ପାତ ଶିଳ୍ପରେ କ୍ରମାଗତ ଭାବେ ପୁଞ୍ଜି ବିନିଯୋଗ ଫଳରେ ଏଥିରେ ଅଭିବୃଦ୍ଧି ପରିଲକ୍ଷିତ ହେଉଛି।

ପ୍ର– ଆଗାମୀ ଦିନରେ କେଉଁ ସବୁ ଯୋଜନାକୁ ରୂପରେଖ ଦେବାକୁ ଯାଉଛନ୍ତି?

ଉ–କମ୍ ଖର୍ଚ୍ଚରେ ଉତ୍ପାଦନ, ଉତ୍ପାଦରେ ଉତ୍ତମ ଗୁଣବତ୍ତା ରକ୍ଷା, ନିଷ୍ପାପର ମାନବ ସମ୍ବଳ ଏବଂ ସୁଦୃଢ଼ ଡିଷ୍ଟ୍ରିବ୍ୟୁଶନ୍ ନେଟୱର୍କ କାରଣରୁ ସ୍କାନ ଷ୍ଟିଲ୍ ଆଜି ଘରେ ଘରେ ପରିଚିତ ହୋଇପାରିଛି। ଆମେ ସର୍ବଦା ଦୀର୍ଘକାଳୀନ ସମ୍ପର୍କ ଉପରେ ବିଶ୍ୱାସ କରୁ। ବିଜନେସ୍ ପାର୍ଟନର ହୁଅନ୍ତୁ କି ଆମ କର୍ମଚାରୀ, ଆମେ ସମସ୍ତଙ୍କ ସହ ସୁସମ୍ପର୍କ ବଜାୟ ରଖୁ। ଆସନ୍ତା ୬ବର୍ଷ ମଧ୍ୟରେ ୬୦୦ କୋଟି ବିନିଯୋଗରେ ଆମେ ଷ୍ଟିଲ୍ ବ୍ୟବସାୟ ସମ୍ପ୍ରସାରିତ କରିବୁ। ସୁନ୍ଦରଗଡ଼ସ୍ଥିତ ଷ୍ଟିଲ୍ ପ୍ଲାଣ୍ଟ ସହ ଅନ୍ୟସ୍ଥାନରେ ପ୍ଲାଣ୍ଟ ପ୍ରସ୍ତୁତ କରାଯିବ। ସେହିପରି ଲଜିଷ୍ଟିକ୍, ରିଅଲ୍ ଇଷ୍ଟେଟ୍ ଏବଂ ଗ୍ରୀନ ଏନର୍ଜି କ୍ଷେତ୍ରରେ ମଧ୍ୟ ଆମେ ବ୍ୟବସାୟ ବଢ଼ାଇବାକୁ ଯୋଜନା ରଖିଛୁ। ଆମେ ବାର୍ଷିକ ୧୦ ହଜାର କୋଟି ଟର୍ନଓଭର ଲକ୍ଷ୍ୟ ରଖିଛୁ। ଆମେ ଏନ୍‌ଏସ୍‌ଇରେ ତାଲିକାଭୁକ୍ତ ହେବା ପ୍ରକ୍ରିୟାରେ ଅଛୁ, ଯାହା ଆମର ଶେୟାରକୁ ଉଭୟ ଏକ୍ସଚେଞ୍ଜରେ ବାଣିଜ୍ୟ କରିବାକୁ ସକ୍ଷମ କରିବ।

ପ୍ର– ନବାଗତଙ୍କ ପାଇଁ କ'ଣ ବାର୍ତ୍ତା ରହିବ?

ଉ– ବ୍ୟବସାୟରେ ସଫଳତା ପାଇଁ ଦୂରଦୃଷ୍ଟି ସମ୍ପନ୍ନ ହେବା ଆବଶ୍ୟକ। ସବୁବେଳେ ଉତ୍ପାଦରେ ଉତ୍ତମ ଗୁଣବତ୍ତାକୁ ପ୍ରାଧାନ୍ୟ ଦେବା ଦରକାର। ସତର୍କତା ସହ ପୁଞ୍ଜିନିବେଶ ଦ୍ୱାରା ଦୀର୍ଘକାଳୀନ ଅଭିବୃଦ୍ଧି ସୁନିଶ୍ଚିତ କରାଯାଇପାରିବ। ସୁସମ୍ପର୍କ ସ୍ଥାପନ କରିବା ସହ ଆହ୍ୱାନର ମୁକାବିଲା ପାଇଁ ସର୍ବଦା ପ୍ରସ୍ତୁତ ରହିବା ଦରକାର। ସବୁବେଳେ ଶିକ୍ଷାଗ୍ରହଣ ପ୍ରକ୍ରିୟ ଜାରି ରଖିବା ଉଚିତ।

–ସାକ୍ଷାତ୍‌କାର: **ଅନୁରାଧା ମହାରଣା,** ଭୁବନେଶ୍ୱର

ରାଜେଶ ଗାଡ଼ୋଡିଆ

ଉଦ୍ୟୋଗୀମାନେ ନୈତିକତା ବଜାୟ ରଖିବା ଜରୁରୀ

ଅତ୍ୟାଧୁନିକ ପ୍ରଣାଳୀରେ କାଜୁ ପ୍ରକ୍ରିୟାକରଣ କରି ବଜାରରେ ଉପଲବ୍ଧ କରାଇବାରେ ବିନାୟକ କ୍ୟାସ୍ୟୁଜ୍ ବେଶ୍ ପରିଚିତ। ଓଡ଼ିଶା କାଜୁକୁ ସାରା ଭାରତରେ ପହଞ୍ଚାଇବା ଉଦ୍ଦେଶ୍ୟରେ ଢେଙ୍କାନାଳସ୍ଥିତ ଏହି କମ୍ପାନୀ ୨୦୨୨ରେ ପ୍ରତିଷ୍ଠିତ ହୋଇଥିଲା। ବହୁତ କମ୍ ସମୟ ମଧ୍ୟରେ ସବୁଠାରୁ ବିଶ୍ୱସ୍ତ ବ୍ରାଣ୍ଡ ମଧ୍ୟରୁ ଗୋଟିଏ ହୋଇସାରିଛି। ଉଦ୍ୟୋଗୀ ନେହା ଅଗ୍ରୱାଲାଙ୍କ ସୁଦକ୍ଷ ପରିଚାଳନାରେ ଏହି କମ୍ପାନୀ ସଫଳତାର ପାହାଚ ଚଢ଼ିବାରେ ଲାଗିଛି। ନେହାଙ୍କ ଔଦ୍ୟୋଗିକ ଯାତ୍ରା ସମ୍ପର୍କରେ ଧରିତ୍ରୀ ପକ୍ଷରୁ ସ୍ୱତନ୍ତ୍ର ସାକ୍ଷାତ୍‌କାର...

ପ୍ର– କାଜୁ ବ୍ୟବସାୟ କିପରି ଆରମ୍ଭ କଲେ?

ଉ– ବ୍ୟବସାୟଭିତ୍ତିକ ପରିବାରରେ ମୋର ଜନ୍ମ। ତେଣୁ ବ୍ୟବସାୟ କରିବା ସହ ସ୍ଥାନୀୟ ଯୁବପିଢ଼ିଙ୍କ ପାଇଁ ନିଯୁକ୍ତି ସୁଯୋଗ ସୃଷ୍ଟି କରିବା ମୋର ସବୁବେଳେ ଉଦ୍ଦେଶ୍ୟ ଥିଲା। ଗବେଷଣା କରି ଜାଣିଲି କାଜୁ ଶିଳ୍ପ ସ୍ଥାନୀୟ ଉତ୍ପାଦକୁ ବ୍ୟବହାର କରି ସମଗ୍ର ଭାରତରେ ନିଜର ଉପସ୍ଥିତି ସ୍ଥାପନ କରିବା ପାଇଁ ସୁଯୋଗ ପ୍ରଦାନ କରିଥାଏ। ଏହା ସ୍ଥାନୀୟ ଯୁବପିଢ଼ିଙ୍କୁ ବିଶେଷକରି ଗ୍ରାମୀଣ ମହିଳାମାନଙ୍କୁ ସାମିଲ କରିପାରିବ। ତେଣୁ ଏହି କ୍ଷେତ୍ରରେ ଆଗକୁ ବଢ଼ିଥିଲି।

ପ୍ର– ପ୍ରତିଯୋଗିତାମୂଳକ ବଜାରରେ ଆପଣଙ୍କ ଉତ୍ପାଦର କ'ଣ ସ୍ୱତନ୍ତ୍ରତା ରହିଛି?

ଉ– ସମଗ୍ର ଭାରତରେ କାଜୁର ଏକ ବଜାର ଅଛି ଏବଂ ଏହାର ରପ୍ତାନି ସୁଯୋଗ ମଧ୍ୟ ଅଛି। ଭାରତରେ ଖାଦ୍ୟସାମଗ୍ରୀର ଚାହିଦା ସର୍ବଦା ରହିଥାଏ। ଲୋକଙ୍କ ଆୟର ବୃଦ୍ଧି ସହିତ କାଜୁର ଚାହିଦା କ୍ରମାଗତ ଭାବରେ ବୃଦ୍ଧି ପାଉଛି। ଆମେ ବିଶ୍ୱର ବିଭିନ୍ନ ସ୍ଥାନରୁ ସର୍ବୋତ୍ତମ ଯନ୍ତ୍ର ସହିତ ଏକ ଆଧୁନିକ ସ୍ୱୟଂଚାଳିତ ଉତ୍ପାଦନ କେନ୍ଦ୍ର ପ୍ରସ୍ତୁତ କରିଛୁ। ଏହା ଆମକୁ ସ୍ୱଳ୍ପ ପ୍ରକ୍ରିୟାକରଣ ଖର୍ଚ୍ଚରେ କ୍ରମାଗତ ଭାବରେ ଅଧିକ ଉତ୍ପାଦନର ସୁବିଧା ଦେଇଥାଏ । ଗ୍ରାହକଙ୍କ ଚାହିଦା ପୂରଣ କରିବା ପାଇଁ ଗ୍ରାହକଙ୍କ ଆବଶ୍ୟକତା ଅନୁଯାୟୀ ପ୍ରିମିୟମ୍ ଉତ୍ପାଦ ପ୍ରସ୍ତୁତ କରାଯାଉଛି।

ପ୍ର–ବଜାରରେ ମିଳୁଥିବା ପ୍ରକ୍ରିୟାକୃତ କାଜୁରେ ଅନେକ ଅପମିଶ୍ରଣ ଭଳି ଅଭିଯୋଗ ଆସିଥାଏ। ଆପଣ ଆପଣଙ୍କ ଉତ୍ପାଦର ଗୁଣବତ୍ତା ବଜାୟ ରଖିବା ପାଇଁ କି ପଦକ୍ଷେପ ନେଇଥା'ନ୍ତି?

ଉ– କେତେକ ଅସାଧୁ ବ୍ୟବସାୟୀ ପ୍ରକ୍ରିୟାକୃତ କାଜୁରେ ଅପମିଶ୍ରଣ କରିଥା'ନ୍ତି। ସେମାନଙ୍କର ଏପରି କାର୍ଯ୍ୟକଳାପ ସମଗ୍ର ଇଣ୍ଡଷ୍ଟ୍ରୀକୁ ବଦନାମ କରିଥାଏ। ମାତ୍ର ଆମ ଉତ୍ପାଦର ମାନ ପରୀକ୍ଷଣ ଆମ ପାଇଁ ଆମର ଇନ୍‌ସପେକ୍ସନ୍ ସେକ୍ସନ ରହିଛି। ଚ୍ୟାନେଲ ପାର୍ଟନରଙ୍କୁ କାଜୁ ହସ୍ତାନ୍ତର ପୂର୍ବରୁ ଏସବୁର ଭଲଭାବେ ଯାଞ୍ଚ କରାଯାଇଥାଏ। ଆମେ ସିଲ୍ ହୋଇଥିବା କଣ୍ଟେନର ଏବଂ ପ୍ରିପ୍ରିଣ୍ଟେଡ୍ ରିଟେଲ ପ୍ୟାକ୍‌ରେ ଆମ ଉତ୍ପାଦ ବିକିଥାଉ।

ପ୍ର– ବ୍ୟବସାୟ ସମ୍ପ୍ରସାରଣ ଦିଗରେ ଆଗକୁ କ'ଣ ଯୋଜନା ରହିଛି?

ଉ– ମାତ୍ର ୨ବର୍ଷର ବ୍ୟବସାୟିକ ଯାତ୍ରାରେ ଆମେ ଉଲ୍ଲେଖନୀୟ ସଫଳତା ହାସଲ କରିଛୁ। ଉତ୍ତମମାନର କାଜୁ ଯୋଗାଣ କ୍ଷେତ୍ରରେ ଆମେ ନିଜର ସ୍ଥିତି ସୁଦୃଢ଼ କରିପାରିଛୁ। ବର୍ତ୍ତମାନ ଆମେ ଦୈନିକ ୧୦ ଏମ୍‌ଟି କାଜୁର ପ୍ରକ୍ରିୟାକରଣ କରିପାରୁଥିବାବେଳେ ଆଗକୁ ଏହି କ୍ଷମତା ୩୦ ଏମ୍‌ଟିକୁ ବୃଦ୍ଧି କରିବାକୁ ଯୋଜନା ରଖିଛୁ।

ପ୍ର– ନବାଗତଙ୍କ ପାଇଁ ସଫଳତାର କିଛି ମନ୍ତ୍ର?

ଉ– ଯେକୌଣି କ୍ଷେତ୍ର ହେଉନା କାହିଁକି, ଉଦ୍ୟୋଗୀମାନେ ନୈତିକତା ବଜାୟ ରଖିବା ଜରୁରୀ। ଉତ୍ପାଦର ମାନ ସର୍ବୋତ୍କୃଷ୍ଟ ରଖି ଗ୍ରାହକଙ୍କୁ ସନ୍ତୋଷଜନ ସେବା ପ୍ରଦାନ କଲେ ସଫଳତା ନିଶ୍ଚୟ ମିଳିଥାଏ। ଆରମ୍ଭରେ ହୁଏତ କିଛି ସମସ୍ୟା ହୋଇପାରେ ମାତ୍ର ଏହି ଅଭ୍ୟାସ ଜାରି ରଖିଲେ ଦୀର୍ଘକାଳୀନ ସଫଳତା ପାଇଁ ପଥ ପରିଷ୍କାର କରିଥାଏ।

–ସାକ୍ଷାତ୍‌କାର: **ଅନୁରାଧା ମହାରଣା,** ଭୁବନେଶ୍ୱର

ନେହା ଅଗ୍ରୱାଲା

ଗିଫ୍ଟ କଲେଜର ବାର୍ଷିକ ଉତ୍ସବ

ବାର୍ଷିକ ଉତ୍ସବରେ ମେଧାବୀ ଛାତ୍ରୀଛାତ୍ରଙ୍କୁ ପୁରସ୍କୃତ କରାଯାଉଛି।

ଭୁବନେଶ୍ୱର,୩୦।୩

ରାଜ୍ୟର ପ୍ରମୁଖ ବୈଷୟିକ ଶିକ୍ଷାନୁଷ୍ଠାନ ତଥା ଭୁବନେଶ୍ୱରର ଗଙ୍ଗପଡାସ୍ଥିତ ଗିଫ୍ଟ ସ୍ୱୟଂଶାସିତ କଲେଜର ବାର୍ଷିକ ଉତ୍ସବ 'ଲେଲିହାନ–୨୦୨୫' ନିକଟରେ ପାଳିତ ହୋଇଯାଇଛି। ଏହି ଅବସରରେ ଗିଫ୍ଟର ଅଧ୍ୟକ୍ଷ ଡ. ତ୍ରିଲୋଚନ ସାହୁ, ଡିନ୍ ଏକାଡେମିକ୍ ଡ. ଆର.ଏନ୍.ପଣ୍ଡା, ରେଜିଷ୍ଟ୍ରାର ପ୍ରଫେସର ତରୁଣ କୁମାର, ଉପାଧ୍ୟକ୍ଷ ଡ. ଦେବେନ୍ଦ୍ର ପଣ୍ଡା, ଓଏସ୍‌ଡି ଇଂ. ସମୀର ରଞ୍ଜନ ପଣ୍ଡା, ଷ୍ଟୁଡେଣ୍ଟ ଓଏଲଫେୟାର ପ୍ରଫେସର ସୌମେନ୍ଦ୍ର ବେହେରା ଏବଂ ଏସ୍‌ପିଓସି ଇଂ. ଅଭିଜିତ ମଙ୍ଗରାଜ ପ୍ରମୁଖ ଉପସ୍ଥିତ ଥିଲେ। ଏହି ପରିପ୍ରେକ୍ଷୀରେ ଶିକ୍ଷାନୁଷ୍ଠାନ ସହ ଜଡିତ ଥିବା କିମ୍ବା ୧୦ ବର୍ଷ କାର୍ଯ୍ୟ କରିଥିବା ଅଧ୍ୟାପକ–ଅଧ୍ୟାପିକା ଓ କର୍ମଚାରୀମାନଙ୍କୁ ଉପଢୌକନ ଦେଇ ସମ୍ମାନିତ କରାଯାଇଥିଲା। ସେହିଭଳି ଏହି ଅବସରରେ ଶିକ୍ଷାନୁଷ୍ଠାନର ଅନେକ ମେଧାବୀ ଛାତ୍ରୀଛାତ୍ର ପୁରସ୍କୃତ ହୋଇଥିଲେ। ଉକ୍ତ କାର୍ଯ୍ୟକ୍ରମକୁ ପ୍ରଫେସର ବିସ୍ମିତା ବିଶ୍ୱାଳ, ପ୍ରଫେସର ଦୀପ୍ତି ଆଚାର୍ଯ୍ୟ ପରିଚାଳନା କରିଥିଲେ।

ଉପମୁଖ୍ୟମନ୍ତ୍ରୀଙ୍କୁ ଭେଟିଲେ ଅରୁନ୍ଧତୀ ଗ୍ରୁପ୍‌ର ପ୍ରତିଷ୍ଠାତା

ଭୁବନେଶ୍ୱର,୩୦।୩ (ଅଭୟ ଦାଶ)

ଓଡ଼ିଶା ବାନ୍ଧକଳାର ପ୍ରଚାର ଓ ପ୍ରସାର ପାଇଁ ଅରୁନ୍ଧତୀ ଗ୍ରୁପର ପ୍ରତିଷ୍ଠାତା ତଥା ପରିଚାଳନା ନିର୍ଦ୍ଦେଶକ ବ୍ରହ୍ମାନନ୍ଦ ମେହେର ବିଧାନସଭା କକ୍ଷରେ ଉପମୁଖ୍ୟମନ୍ତ୍ରୀ ପ୍ରଭାତୀ ପରିଡ଼ାଙ୍କୁ ଭେଟିଥିଲେ। ଏପରିକି ଅରୁନ୍ଧତୀ ଗ୍ରୁପର ନିର୍ଦ୍ଦେଶକ ଅଚ୍ୟୁତାନନ୍ଦ ମେହେର ଏବଂ ଅରୁନ୍ଧତୀ ବାନ୍ଧକଳାର ପ୍ରମୁଖ ରବିଶ ଟଣ୍ଡନ ପ୍ରମୁଖ ଉପସ୍ଥିତ ଥିଲେ। ଏହି ଅବସରରେ ସେମାନେ ଓଡ଼ିଶାର ପାରମ୍ପରିକ ହସ୍ତତନ୍ତ ଶିଳ୍ପର ବିକାଶ ଓ ଏହାର ଜାତୀୟ ଅନ୍ତର୍ଜାତୀୟ ବଜାରରେ ବର୍ତ୍ତମାନର ଉପସ୍ଥିତି ସହ ଏହି ସର୍ବପୁରାତନ ବାନ୍ଧକଳା ଓ ଏହା ସହିତ ଜଡିତ ଓଡ଼ିଶାର ପ୍ରତ୍ୟେକ ବ୍ୟକ୍ତିବିଶେଷ ସମ୍ବନ୍ଧରେ ବିସ୍ତୃତ ଆଲୋଚନା କରିଥିଲେ। ଓଡ଼ିଶାର ପାରମ୍ପରିକ ବୈଭବଶାଳୀ ହସ୍ତତନ୍ତର ଇତିହାସ ବହୁପୁରାତନ। ଏପରିକି କଳା, ପ୍ରତିଭା ଓ ପାରଦର୍ଶିତାରେ ବୁଣା ସମ୍ବଲପୁରୀ ଶାଢ଼ିକୁ ନେଇ ପ୍ରତ୍ୟେକଟି ଓଡ଼ିଆ ଦେଶବିଦେଶରେ ଗୌରବାନ୍ୱିତ ହୋଇଥାଏ। ତେଣୁ ଏହି ହସ୍ତତନ୍ତ ଶିଳ୍ପ ପ୍ରତି କିଭଳି ଅଧିକ କାରିଗରଙ୍କୁ ଯୋଡ଼ାଯାଇ ପ୍ରୋତ୍ସାହିତ କରାଯାଇ ଏକ ବିକଶିତ ବଜାର ପ୍ରତିଷ୍ଠା ସହ ଉନ୍ନତମାନର ସଂସାଧନ ଯୋଗାଇ ଦେବା ପାଇଁ ଅରୁନ୍ଧତୀ ବାନ୍ଧକଳା ପକ୍ଷରୁ ସୋନପୁରଠାରେ ୧୦ ଏକର ପରିମିତ କ୍ୟାମ୍ପସରେ ୩୦୦୦ ତନ୍ତ ବୁଣାଯନ୍ତ୍ର ଏବଂ ୫୦୦୦ ରୁ ଅଧିକ ବୁଣାକାର ପୁରୁଷ ଓ ମହିଳାଙ୍କୁ ନେଇ ଆରମ୍ଭ ହେବାକୁ ଯାଉଥିବା ଅତ୍ୟାଧୁନିକ ଗବେଷଣାଗାର ଓ ଟ୍ରେନିଂସେଣ୍ଟର ଯଥାଶୀଘ୍ର କାର୍ଯ୍ୟକ୍ଷମ କରାଯାଇ ପାରିବ ସେ ସମ୍ବନ୍ଧରେ ବିସ୍ତୃତ ବିଚାରବିମର୍ଶ ହୋଇଥିଲା। ସେହିଭଳି ଉପମୁଖ୍ୟମନ୍ତ୍ରୀ ମଧ୍ୟ ଏହି ଅବସରରେ ଓଡ଼ିଶା ହସ୍ତତନ୍ତର ବିକାଶ, ଏହି ଶିଳ୍ପରେ ବେଶି ମହିଳା ବର୍ଗକୁ ସାମିଲ କରାଯିବା ସହ ବୁଣାକାର ସମାଜର ପ୍ରତିଭାକୁ ଏକ ନୂଆସ୍ତରକୁ ଅଣାଯାଇ ସେମାନଙ୍କୁ କିଭଳି ଉପକୃତ କରାଯାଇପାରିବ ସେ ସମ୍ବନ୍ଧରେ ଗୁରୁତ୍ୱାରୋପ କରିଥିଲେ।

ଉପମୁଖ୍ୟମନ୍ତ୍ରୀ ପ୍ରଭାତୀ ପରିଡ଼ାଙ୍କୁ ଅରୁନ୍ଧତୀ ଗ୍ରୁପର ପ୍ରତିଷ୍ଠାତା ବ୍ରହ୍ମାନନ୍ଦ ମେହେର ଏବଂ ଅଚ୍ୟୁତାନନ୍ଦ ମେହେର ପୁଷ୍ପଗୁଚ୍ଛ ଦେଇ ଶୁଭେଚ୍ଛା ଜଣାଉଛନ୍ତି।

ଏପ୍ରିଲ ୧ରୁ ହୋମ୍ ଶପିଂ ସ୍ପ୍ରି

ନୂଆଦିଲ୍ଲୀ,୩୦।୩

ଆମାଜନ.ଇନ୍‌ର ବହୁ ପ୍ରତୀକ୍ଷିତ ସେଲ୍‌ସ ତଥା ଗ୍ରୀଷ୍ମକାଳୀନ ସଂସ୍କରଣ 'ହୋମ୍ ଶପିଂ ସ୍ପ୍ରି'ର ଶୁଭାରମ୍ଭ ନିକଟରେ ହୋଇଯାଇଛି। ଏହି ସେଲ୍‌ସ ୨୦୨୫ ଏପ୍ରିଲ ୧ରୁ ୫ ପର୍ଯ୍ୟନ୍ତ ଉପଲବ୍ଧ। ଯେଉଁଥିରେ ଗ୍ରାହକମାନଙ୍କୁ ଏୟାର କୁଲର, ରିଫ୍ରାଇଜରେଟର, ଭ୍ୟାକ୍ୟୁମ୍ କ୍ଲିନର, ପାଣି ବୋତଲ, ପରଦା ଏବଂ ଅନ୍ୟାନ୍ୟ ସାମଗ୍ରୀ ସମେତ ବିଭିନ୍ନ ପ୍ରକାରର ହୋମ୍, କିଚେନ୍ ଏବଂ ଆଉଟଡୋର ଉତ୍ପାଦରେ ଆକର୍ଷଣୀୟ ଅଫର ପ୍ରଦାନ କରାଯାଉଛି। ଏପରିକି ଗ୍ରାହକମାନେ ଲୁମିନସ୍, ନରଓ୍ୱାଲ, ବଜାଜ, ଦ ବେଟର ହୋମ୍ ଏବଂ ଆହୁରି ଅନେକ ବ୍ରାଣ୍ଡର ଶୀର୍ଷ ଏବଂ ମୋଷ୍ଟ ୱାଚଲିଷ୍ଟେଡ୍ ପ୍ରଡକ୍ଟସ ଉପରେ ଆକର୍ଷଣୀୟ ରିହାତି ଉପଭୋଗ କରିପାରିବେ। ସେହିଭଳି ଆଶାୟୀ ଗ୍ରାହକମାନେ ୧୦୦୦ଟଙ୍କା ପର୍ଯ୍ୟନ୍ତ ନିଶ୍ଚିତ କ୍ୟାଶବ୍ୟାକ୍, ଉତ୍ପାଦ ଉପରେ ସର୍ବନିମ୍ନ ୪୦% ରିହାତି ଏବଂ ଆହୁରି ଅନେକ ଆକର୍ଷଣୀୟ ଅଫର ପାଇପାରିବେ। ସେହିପରି ଘର, ରୋଷେଇ ଘର ଏବଂ ବାହାରର ଉତ୍ପାଦ ଉପରେ ବଛାବଛା ବ୍ୟାଙ୍କ କାର୍ଡ ସହିତ ଅତିରିକ୍ତ ୧୦% ପର୍ଯ୍ୟନ୍ତ ରିହାତି ପାଇପାରିବେ। ସୋଫା ସେଟ୍, ଡାଇନିଂ ସେଟ୍, ଶୋପିସ୍ ଏବଂ ଆହୁରି ଅନେକ କିଛି ଚୟନ କରିପାରିବେ। ଯେବେକି ଦୁଇ କିମ୍ବା ଅଧିକ ଜିନିଷ କିଣିବା ଉପରେ ଅତିରିକ୍ତ ୩% ରିହାତି ସହ 'ଅଧିକ କ୍ରୟ, ଅଧିକ ସଞ୍ଚୟ ' କରିପାରିବେ । ବଜାଜ ପିଏକ୍ସ୯୭ ଟର୍କ ନୂଆ ୩୬ଏଲ୍ ପର୍ସନାଲ ଏୟାର କୁଲରକୁ ଆମାଜନ.ଇନ୍‌ରେ ମାତ୍ର ୫୭୯୯ ଟଙ୍କା, ଦି ବେଟର ହୋମ୍ କପର ୱାଟର ବଟଲକୁ ୮୪୯ ଟଙ୍କା, ଉଗାଓ ଫ୍ଲେକ୍ସି ୱାଟର ହୋସ୍ ପିଭିସି ପାଇପ୍ ସହ ଲିକ୍–ପ୍ରୁଫ୍ ଟ୍ୟାପ୍ ଆଡାପ୍ଟର(୧୫ ମିଟର)କୁ ୭୫୯ ଟଙ୍କା, ନୀଳକମଳ ସିଏରା ଭେଲଭେଟ୍ ଫେବ୍ରିକ୍ ମାନୁଆଲ୍ ରିଫ୍ରାଇଜରେଟରକୁ ୧୪,୯୯୦ ଟଙ୍କା, ବିଏସ୍‌ବି ହୋମ୍ ୩ଡି ପ୍ରିଣ୍ଟେଡ ୧୪୪ ଚିସି ମାଇକ୍ରୋଫାଇବର ଡବଲ ବେଡ୍ ସିଟ୍ ସହ ୨ କିଙ୍ଗ ସାଇଜ୍ ତକିଆ କଭର ୧୮୬ ଟଙ୍କା, ହିପୋ ଆଉଟଡୋର ସନ୍ ଲ୍ଟିଙ୍ଗ ବାଲକୋନି ଲୁପ୍ କର୍ଣ୍ଣେନ ୧୧୨୫ ଟଙ୍କା, ବିସେଲ୍ ପୋର୍ଟେବଲ୍ ୱେଟ୍ ଏବଂ ଡ୍ରାଏ ଭ୍ୟାକ୍ୟୁମ୍ କ୍ଲିନର ୧୬,୯୯୦ ଟଙ୍କାରେ ଉପଲବ୍ଧ ରହିଛି।

ଓଡ଼ିଶା ବଜାରରେ ରୟାଲ ଏନ୍‌ଫିଲ୍ଡର ଅଲ୍ ନ୍ୟୁ କ୍ଲାସିକ ୬୫୦

ରୟାଲ ଏନ୍‌ଫିଲ୍ଡର 'ଅଲ

ଜାତୀୟ କରାଟେ ପ୍ରତିଯୋଗିତା

ଓଡ଼ିଶାକୁ ୮ ପଦକ

ଅତିଥିଙ୍କ ଗହଣରେ ପଦକ ବିଜୟୀ କରାଟେକା ।

ଭୁବନେଶ୍ୱର, ୩୦।୩ (ତପନ ସ୍ୱାଇଁ)

ହାଇଦ୍ରାବାଦର ଗାଚିବୋଲି ଇନ୍‌ଡୋର ଷ୍ଟାଡିୟମରେ ଶେଷ ହୋଇଥିବା ଜାତୀୟ ସିନିୟର ଓ ୨୧ ବର୍ଷରୁ କମ୍ କରାଟେ ପ୍ରତିଯୋଗିତାରେ ଓଡିଶା କରାଟେକା ମାନେ ମୋଟ ୮ଟି ପଦକ ହାସଲ କରିଛନ୍ତି। ଏହା ମଧ୍ୟରେ ୩ ରୌପ୍ୟ ଓ ୫ ବ୍ରୋଞ୍ଜ ପଦକ ସାମିଲ। ରୌପ୍ୟ ପଦକ ବିଜେତା କରାଟେକା ମାନେ ହେଲେ ଭାଲେନା ଭାଲେଣ୍ଟିନା (ମହିଳା ସିନିୟର ବ୍ୟକ୍ତିଗତ କାଟା), ତ୍ରିଲୋଚନ ରାଣା (୨୧ବର୍ଷରୁ କମ ପୁରୁଷ ୫୦ କେଜି ଫାଇଟିଂ) ଓ ବେଦାନ୍ତ ଦାସ (୨୧ ବର୍ଷରୁ କମ ପୁରୁଷ ବ୍ୟକ୍ତିଗତ କାଟା)। ସେହିପରି ରିତେଶ ରାୟ (ସିନିୟର ୮୪ କେଜିରୁ ଊର୍ଦ୍ଧ୍ୱ ପୁରୁଷ ଫାଇଟିଂ), ସୁମନ ଶେଖର ଦାସ (ସିନିୟର ୮୪ କେଜିରୁ କମ ଫାଇଟିଂ), ତ୍ରିଲୋଚନ ରାଣା (ସିନିୟର ପୁରୁଷ ୫୦ କେଜିରୁ କମ ଫାଇଟିଂ), ସୁରୋମିତା ସିହ୍ନା (୨୧ ବର୍ଷରୁ କମ ମହିଳା ବ୍ୟକ୍ତିଗତ କାଟା) ଏବଂ ଭାଲେନା ଭାଲେଣ୍ଟିନା, ସୁରୋମିତା ସିହ୍ନା, ସୁପ୍ରିୟା ମହାନ୍ତି ଓ ପ୍ରିୟଦର୍ଶିନୀ ଦାସ ମହିଳା ଟିମ୍ କାଟାରେ ବ୍ରୋଞ୍ଜ ପଦକ ଜିତିଛନ୍ତି। କୋଚ ଓ ଅଫିସିଆଲ ଭାବେ ଖାରବେଳ ମଲିକ, ଦୀପକ ସାମନ୍ତରା, ଅରବିନ୍ଦ ପଟ୍ଟନାୟକ, ରାଜୀବ ସିଂ, ସନ୍ତୋଷ ମହାରଣା ଯୋଗ ଦେଇଥିବା ବେଳେ ଅବିନାଶ ପୁନ୍ଦିର ଟିମ ମ୍ୟାନେଜର ଦାୟିତ୍ୱ ନିର୍ବାହ କରିଥିଲେ। ପଦକ ବିଜେତା ପ୍ରତିଯୋଗୀଙ୍କୁ ଓଡିଶା ରାଜ୍ୟ କରାଟେ ସଂଘର ସମ୍ପାଦକ ଗୌରି ମହାନ୍ତି ଓ ସଭାପତି ହରିପ୍ରସାଦ ପଟ୍ଟନାୟକ ଏବଂ କର୍ମକର୍ତ୍ତା ସଞ୍ଜୟ ଦାସ, କାଳି ପ୍ରସାଦ ନନ୍ଦ, ସନତ ନାୟକ, ପ୍ରଦୀପ କୁମାର ସରକାର, ମୀର ଅଜମତ ଅଲି ଓ ହିମାଂଶୁ ଶେଖର ଦାସ ପ୍ରମୁଖ ଶୁଭେଚ୍ଛା ଜଣାଇଛନ୍ତି।

୧୦,୦୦୦ ମିଟରରେ ଗୁଲ୍‌ବୀର ସିଂଙ୍କ ଜାତୀୟ ରେକର୍ଡ

ନୂଆଦିଲ୍ଲୀ, ୩୦।୩ (ପି.ଟି.): କାଲିଫର୍ନିଆର ସାନ୍ ଜୁଆନ କାପିଷ୍ଟ୍ରାନୋଠାରେ ୱାର୍ଲ୍ଡ ଆଥ୍‌ଲେଟିକ୍ସ କଣ୍ଟିନେଣ୍ଟାଲ ଟୁର୍ ଅନ୍ତର୍ଗତ ଦି ଟେନ୍ ଟ୍ରାକ୍ ଫେଷ୍ଟିଭାଲ ଇଭେଣ୍ଟର ୧୦, ୦୦୦ ମିଟର ରେସ୍‌ରେ ଭାରତର ଲଙ୍ଗ ଡିଷ୍ଟାନ୍ସ ରନର ଗୁଲ୍‌ବୀର ସିଂ ତାଙ୍କ ନାମରେ ରହିଥିବା ଜାତୀୟ ରେକର୍ଡକୁ ଭଙ୍ଗ କରିଛନ୍ତି। ପ୍ରତିଯୋଗିତାରେ କିନ୍ତୁ ସେ ୬ଷ୍ଠ ସ୍ଥାନ ଅଧିକାର କରିଥିଲେ। ତାଙ୍କ ଟାଇମିଂ ୨୭:୦୦.୨୨ ମିନିଟ ରହିଥିଲା। ହାଙ୍ଗଝୋ ଏସିଆନ ଗେମ୍ସ ବ୍ରୋଞ୍ଜ ପଦକ ବିଜେତା ଧାବକ ଏହାପୂର୍ବରୁ ଗତବର୍ଷ ନଭେମ୍ବରରେ ଜାପାନର ହାଚିଓଜିଠାରେ ୨୭:୧୪.୮୮ ଟାଇମିଂରେ ରେକର୍ଡର ଅଧିକାରୀ ହୋଇଥିଲେ। ଭାରତୀୟ ଆର୍ମିରେ କାର୍ଯ୍ୟରତ ଉତ୍ତର ପ୍ରଦେଶର ୨୬ ବର୍ଷୀୟ ଗୁଲ୍‌ବୀରଙ୍କ ନାମରେ ଆହୁରି ମଧ୍ୟ ୧୩:୧୧.୮୨ ମିନିଟ ଟାଇମିଂରେ ୫,୦୦୦ ମିଟର ଦୌଡ଼ ଜାତୀୟ ରେକର୍ଡ ରହିଛି ।

ଓଓଏ ସହ ୩ ନୂଆ ସଂଘ ଅନୁବନ୍ଧିତ

ନବ ନିର୍ବାଚିତ ସଭାପତି ସମୀର ମହାନ୍ତିଙ୍କୁ ଓସିଏ ସମ୍ପାଦକ ସଞ୍ଜୟ ବେହେରା ସମ୍ବର୍ଦ୍ଧିତ କରୁଛନ୍ତି।

ଭୁବନେଶ୍ୱର, ୩୦।୩ (ବିଜୟ ରଣା)

ଓଡ଼ିଶା ଅଲିମ୍ପିକ ଆସୋସିଏଶନ (ଓଓଏ)ର ବାର୍ଷିକ ସାଧାରଣ ବୈଠକ କଟକ ବାରବାଟୀ ଷ୍ଟାଡିୟମ ପରିସରରେ ରହିଥିବା ଆସୋସିଏଶନ ହଲ୍‌ରେ ରବିବାର ଅନୁଷ୍ଠିତ ହୋଇଯାଇଛି। ଓଓଏ ସଭାପତି ଜଗମୋହନ ପଟ୍ଟନାୟକଙ୍କ ଅଧ୍ୟକ୍ଷତାରେ ଅନୁଷ୍ଠିତ ଏହି ବୈଠକର ନବନିର୍ବାଚିତ ୨୨ଜଣ କର୍ମକର୍ତ୍ତା ଓ ପରିଷଦ ସଦସ୍ୟଙ୍କ ନାମ ବିଧିବଦ୍ଧ ଭାବେ ଘୋଷଣା କରାଯାଇଥିଲା। ଏହି ଅବସରରେ ସାଧାରଣ ସମ୍ପାଦକ ଅଭିଜିତ ପାଲ, ପୂର୍ବତନ ସମ୍ପାଦକ ଆଶୀର୍ବାଦ ବେହେରା ଓ ନବ ନିର୍ବାଚିତ ସଭାପତି ସମୀର ମହାନ୍ତି ପ୍ରମୁଖ ସେମାନଙ୍କ ଅଭିଭାଷଣ ରଖିଥିଲେ। ଏଜିଏମ୍ ପରେ ଓଡ଼ିଶା କ୍ରିକେଟ ଆସୋସିଏନ (ଓସିଏ) ସଭାପତି ପଙ୍କଜଲୋଚନ ମହାନ୍ତି ଓ ସମ୍ପାଦକ ସଞ୍ଜୟ ବେହେରା ଏବଂ ଓସିଏର ଅନ୍ୟ ସଦସ୍ୟଗଣ ଓଓଏର ନବନିର୍ବାଚିତ କର୍ମକର୍ତ୍ତାମାନଙ୍କୁ ସମ୍ବର୍ଦ୍ଧିତ କରିଥିଲେ। ଏହି ଅବସରରେ ଅଭିଜିତ ପଲ ଗୃହରେ ମଧ୍ୟ ସୂଚନା ଦେଇ କହିଥିଲେ ଯେ, ଏହି ବର୍ଷ ୩ଟି ନୂତନ କ୍ରୀଡ଼ା ସଂଘ ଅଲିମ୍ପିକ ଆସୋସିଏଶନ ସହିତ ଯୋଡ଼ି ହୋଇଛନ୍ତି। ସେଗୁଡ଼ିକ ହେଲା ଓଡ଼ିଶା ମୁଏଥାଇ (ଥାଇ ବକ୍ସିଂ) ୟୁନିୟନ, ଓଡ଼ିଶା ସଫ୍ଟବଲ୍ ଆସୋସିଏଶନ ଏବଂ ଉଷୁ ଆସୋସିଏଶନ ଅଫ୍ ଓଡ଼ିଶା। ଏହାଛଡ଼ା ୪ଟି କ୍ରୀଡ଼ାସଂଘକୁ ସ୍ୱୀକୃତି ମିଳିଛି। ସେଗୁଡ଼ିକ ହେଲା ଅଲ୍ ଓଡ଼ିଶା ଏସ୍‌ପୋର୍ଟ୍ସ ଆସୋସିଏଶନ, କ୍ୱାନ କି ଡୋ ଆସୋସିଏଶନ ଓଡ଼ିଶା, ଓଡ଼ିଶା ରୋଲ୍ ବଲ୍ ଆସୋସିଏଶନ ଏବଂ ଓଡ଼ିଶା ବ୍ୟାୟାମ ଆସୋସିଏଶନ।

OFFICE OF THE MUNICIPAL COUNCIL : KEONJHARGARH

email - keonjharm.hud@rediffmail.com

Invitation for Bids (IFB) 'e' Procurement NOTICE
Bid Identification No. ODULB_KGM-11/2024-25
Letter No.2248/KGM/Date.28.03.2025

No.C-2037 : On behalf of the Municipal Council, Keonjhargarh, Executive Officer, Keonjhargarh Municipality invites online Bid Single cover system through e-Procurement.

1. Nature of work : **Electrical Work**
2. No. of Work : **1 No.**
3. Value of works : **Rs.19,90,424/-**
4. Date & Time of availability of Bid document in the portal : From **29.03.2025** at 11.00 A.M. up to **09.04.2025** at 5.30 P.M.
5. Date of Opening of bid in portal : **11.04.2025** at 11.00 A.M.
6. Name & address of the officer Inviting Bid : EO, Keonjhargarh Municipality

Further details can be seen from Website : www.tendersorissa.gov.in

Sd./- Executive Officer Keonjhargarh Municipality

OIPR-13115/11/0018/2425

ଗୃହ ନିର୍ମାଣ ଓ ନଗର ଉନ୍ନୟନ ବିଭାଗ, ଓଡ଼ିଶା ସରକାର
Housing & Urban Development Department, Govt. of Odisha
ପାରାଦ୍ୱୀପ ପୌର ପରିଷଦ, ପାରାଦ୍ୱୀପ
OFFICE OF THE PARADEEP MUNICIPALITY, PARADEEP
ସ୍ଥାନ– ପାରାଦ୍ୱୀପ, ଜିଲ୍ଲା– ଜଗତସିଂହପୁର, ୭୫୪୧୪୨
At/Po.- Paradeep, Dist. Jagatsinghpur (Odisha), Pin-754142

Quotation Call Notice
No. 1266/ Dt.28.03.2025

No.C-2041:- The Executive Officer, Paradeep Municipality on behalf of Paradeep Municipality, Dist.- Jagatsinghpur invites sealed quotations from the interested Firm/ Agency/ suppliers/ contractor/ authorized dealers for "**Supplying, Repairing and Colouring of Sieving Machine at MCC Rangiagarh**". DTCN along with specification, terms and conditions can be obtained in office of the Paradeep Municipality on payment of paper cost Rs.5,000.00 (Rupees Five Thousand) only non refundable **from 02.04.25 to 08.04.25** during office hours. Quotation without payment of paper cost and EMD shall not be accepted in any case and will be rejected summarily. The quotation will be reached the undersigned on or before dt.**10.04.25 up to 01.00 P.M.** The same will be opened on the same day at **04.30 P.M.**

OIPR-13120/11/0034/2425 **Sd./- Executive Officer, Paradeep Municipality**

OFFICE OF THE SUPERINTENDING ENGINEER BALASORE (ROADS & BUILDINGS) DIVISION-II AT/PO - BHASKARGANJ, BALASORE
Contact No : 06782-263149, E Mail ID : eepwdbls2@gmail.com
No.B-1116

SHORT TENDER CALL NOTICE
BID INVITATION NO. EE (R and B) BLS-II-39/2024-25
No. 2101 dt. 28.03.2025

1	The Superintending Engineer, Balasore (R&B) Division-II, Balasore on behalf of the Governor of Odisha invites Percentage rate bids to be received in **ONLINE MODE** only for Roads & Buildings works.		
2	No. of Work	:	2 Nos.
3	Nature of work	:	Bridge & Road Work of Balasore (R&B) Division-II
4	Class of Contractor	:	**"D", "C" and "B"**
5	Approx. value of work	:	Rs.6.07 Lakhs to Rs.23.13 Lakhs
6	Tender Cost	:	Rs.4000.00 & Rs.6000.00
7	Availability of Bid Documents in the website	:	From 10.00 A.M. of 05.04.2025 to 4.00 P.M. of 15.04.2025
8	Date of Opening of Bid	:	Dt. 15.04.2025 at 4.30 P.M.
9	Other details can be seen in the Bidding documents from the website : https://tendersorissa.gov.in.		

Sd./- P.P Swain Superintending Engineer, Balasore (R&B) Division-II

OIPR-34155/11/0019/2425

ଭୁବନେଶ୍ୱର ଉନ୍ନୟନ କର୍ତ୍ତୃପକ୍ଷ
ଆକାଶ ଶୋଭା ବିଲ୍‌ଡିଂ,
ପଣ୍ଡିତ ଜବାହାରଲାଲ ନେହରୁ ମାର୍ଗ, ଭୁବନେଶ୍ୱର–୭୫୧୦୦୧
ପତ୍ର ସଂଖ୍ୟା: 5947/ଭୁ.ଉ.କ., ଭୁବନେଶ୍ୱର ତା25.03.2025ରିଖ
SRC–459/88

ସୂଚନା

No.CAD-2988:- ଏତଦ୍ୱାରା ସର୍ବସାଧାରଣଙ୍କ ଅବଗତି ନିମନ୍ତେ ଜଣାଇ ଦିଆଯାଉଅଛି କି କଳିଙ୍ଗ ନଗର ପ୍ଲଟେଡ଼ ଡେଭେଲପମେଣ୍ଟ ସ୍କିମ୍, ଘାଟିକିଆ, ଭୁବନେଶ୍ୱର ଅନ୍ତର୍ଗତ HIG ପ୍ଲଟ୍ ନଂ. କେ.୯ବି/୧୩ କୁ ପବିତ୍ରନନ୍ଦ ଦାସ ଅଧିକାରୀ, ପିତା– ଅଧିକାରୀ ଉତ୍ସବାନନ୍ଦ ଦାସ, ଗ୍ରାମ– କୁଜଙ୍ଗ, ପୋଷ୍ଟ– କୁଜଙ୍ଗ, ଥାନା– କୁଜଙ୍ଗ, ଜିଲ୍ଲା– ଜଗତସିଂହପୁର, ରାଜ୍ୟ– ଓଡ଼ିଶା ନାମରେ ଆବଣ୍ଟନ କରାଯାଇଥିଲା । ଆବଣ୍ଟନଗ୍ରାହୀ ପବିତ୍ରନନ୍ଦ ଦାସ ଅଧିକାରୀ ଗତ ତା–୧୭।୦୬।୨୦୧୮ରିଖରେ ମୃତ୍ୟୁବରଣ କରିଅଛନ୍ତି (Death certificate No.–4141/2018 Dated. 03.08.2018 Legal heir certificate No.–E–LHC/4/2018) ବର୍ତ୍ତମାନ (୧) ଆରତୀ ଦାସ (ସ୍ତ୍ରୀ) (୨) ସିଦ୍ଧାର୍ଥ ଦାସ ଅଧିକାରୀ (ପୁତ୍ର) ଏବଂ ବିନାୟକ ଦାସ ଅଧିକାରୀ (ପୁତ୍ର) ଉକ୍ତ ପ୍ଲଟର ଉତ୍ତରାଧିକାରୀ ଅଛନ୍ତି । ବର୍ତ୍ତମାନ ଉତ୍ତରାଧିକାରୀମାନେ ଉକ୍ତ ପ୍ଲଟର ମାଲିକାନା ସ୍ୱତ୍ୱ ସେମାନଙ୍କ ନାମରେ ଉତ୍ତରାଧିକାରୀ ସୂତ୍ରରେ ପରିବର୍ତ୍ତନ କରିବା ପାଇଁ ଭୁବନେଶ୍ୱର ଉନ୍ନୟନ କର୍ତ୍ତୃପକ୍ଷଙ୍କୁ ଆବେଦନ କରିଅଛନ୍ତି ।

ଏଣୁ ଉକ୍ତ ପ୍ଲଟର ମାଲିକାନା ସ୍ୱତ୍ୱ ଉତ୍ତରାଧିକାରୀ ସୂତ୍ରରେ ପରିବର୍ତ୍ତନ କରିବା ପାଇଁ ଯଦି କାହାର କିଛି ଦାବି/ଆପତ୍ତି ଥାଏ, ତା'ହେଲେ ଏହି ସୂଚନା ପ୍ରକାଶନର (୧୫) ଦିନ ମଧ୍ୟରେ ନିମ୍ନ ସ୍ୱାକ୍ଷରକାରୀଙ୍କୁ ଲିଖିତ ଭାବେ ଜଣାଇବେ, ତତପରେ ଏ ସମ୍ବନ୍ଧରେ କୌଣସି ଆପତ୍ତି/ଅଭିଯୋଗ ଶୁଣାଯିବ ନାହିଁ ଏବଂ ଉକ୍ତ ଗୃହର ମାଲିକାନା ପରିବର୍ତ୍ତନ ଆଇନ ଅନୁଯାୟୀ ସମ୍ପାଦନ କରାଯିବ ।

ସ୍ୱା./- ଆବଣ୍ଟନ ଅଧିକାରୀ-୧
ଭୁବନେଶ୍ୱର ଉନ୍ନୟନ କର୍ତ୍ତୃପକ୍ଷ, ଭୁବନେଶ୍ୱର

OIPR-13033/11/0268/2425

ନିର୍ବାହୀ ଯନ୍ତ୍ରୀ, ଗଙ୍ଗାଧର ମେହେର ଉଠା ଜଳସେଚନ ପ୍ରକଳ୍ପ ବିଭାଜନ ନଂ.–୧, ବିଜେପୁର
ଗ୍ରାମ୍ୟ/ପୋଷ୍ଟ: ବିଜେପୁର, ଜିଲ୍ଲା: ବରଗଡ଼, ପିନ୍ – ୭୬୮୦୩୨
(ଇ–ମେଲ୍: eegmlcdivn1@gmail.com)

No. A-: ବିଜ୍ଞାପନ ସଂଖ୍ୟା ୦୪/GMLIP/୨୦୨୪–୨୫, ତାରିଖ: ୨୯।୦୩।୨୦୨୫ରେ ଗଙ୍ଗାଧର ମେହେର ଉଠା ଜଳସେଚନ ପ୍ରକଳ୍ପ ବିଭାଜନ ନଂ.–୧, ବିଜେପୁରର ସରକାରୀ ବ୍ୟବହାର ପାଇଁ ନିର୍ବାହୀ ଯନ୍ତ୍ରୀ, ଗଙ୍ଗାଧର ମେହେର ଉଠା ଜଳସେଚନ ପ୍ରକଳ୍ପ ବିଭାଜନ ନଂ.–୧, ବିଜେପୁର, ସହକାରୀ ନିର୍ବାହୀ ଯନ୍ତ୍ରୀ, ଗଙ୍ଗାଧର ମେହେର ଉଠା ଜଳସେଚନ ପ୍ରକଳ୍ପ ଉପଖଣ୍ଡ ନଂ.–୧, ବିଜେପୁର ଓ ସହକାରୀ ନିର୍ବାହୀ ଯନ୍ତ୍ରୀ, ଗଙ୍ଗାଧର ମେହେର ଉଠା ଜଳସେଚନ ପ୍ରକଳ୍ପ ଉପଖଣ୍ଡ ନଂ.–୨, ବିଜେପୁର ପାଇଁ ତା୦୧।୦୪।୨୦୨୫ରିଖଠାରୁ ତା୩୧।୦୩।୨୦୨୬ରିଖ ପର୍ଯ୍ୟନ୍ତ ମାସିକ ଭଡ଼ା ଅନୁଯାୟୀ ତିନି ଗୋଟି (୦୩) ଏସି ଡିଜେଲ କିମ୍ବା ପେଟ୍ରୋଲ ଗାଡ଼ି ଯୋଗାଇବା ପାଇଁ ଇଚ୍ଛୁକ ରେଜିଷ୍ଟେଡ ଟ୍ରାଭେଲ ଏଜେନ୍ସି/ଟୁର ଅପରେଟର/ବେସରକାରୀ ସଂସ୍ଥାର ମୁଦଦିଆ ଠିକା କାମ ଆବେଦନ ପାଇଁ ବିଜ୍ଞପ୍ତି ।

Please visit website: **https://dowr.odisha.gov.in** or **https://bargarh.odisha.gov.in** for details.

ବିଜ୍ଞାପନ ବିକ୍ରି ଆରମ୍ଭ ତାରିଖ: ୨୯।୦୩।୨୦୨୫, ସକାଳ ୧୦.୦୦ ଘଟିକାଠାରୁ
ବିଜ୍ଞାପନ ବିକ୍ରିର ଅନ୍ତିମ ତାରିଖ: ୦୮।୦୪।୨୦୨୫, ମଧ୍ୟାହ୍ନ ୧୨.୦୦ ଘଟିକା ପର୍ଯ୍ୟନ୍ତ
ବିଜ୍ଞାପନ ଖୋଲା ତାରିଖ: ୦୮।୦୪।୨୦୨୫, ମଧ୍ୟାହ୍ନ ୧୨.୩୦ ଘଟିକା ।

ସ୍ୱା./– ନିର୍ବାହୀ ଯନ୍ତ୍ରୀ
ଗଙ୍ଗାଧର ମେହେର ଉଠା ଜଳସେଚନ ପ୍ରକଳ୍ପ
ବିଭାଜନ ନଂ.–୧, ବିଜେପୁର

OIPR-32455/11/0001/2425

PANCHAYAT SAMITI OFFICE KOTAGARH, KANDHAMAL
Advt. No.928/2024-25 Date 28.03.2025

Tender Call Notice

No.i-597 : Sealed tender (Percentage rate) are invited from the Interested "D" & "C" Class contractors registered with the Govt. for execution of civil works under Panchayat Samiti Kotagarh, Kandhamal. The detail notification is available at official website www.kandhamal.nic.in. Interested Contractors fulfilling the eligibility criteria may submit their proposal (s) with EMD,Tender Paper cost & document as per tender call notice. The bidders have to submit their proposal (s) at the Panchayat Samiti, Kotagarh, Kandhamal. Proposal(s) complete in all respect should reach the undersigned on or before **01.00 P.M. of 19.04.2025** through Regd./Speed post and the same will be opened on **21.04.2025 at 10.00 A.M.** The undersigned reserves the right to reject any or all the tenders without assigning any reason thereof.

Sd./- Block Development Officer Kotagarh

OIPR-19167/11/0001/2425

See Career Appointment on every **Wednesday & Saturday**

GOVERNMENT OF ODISHA No. i-596
PANCHAYATIRAJ & D.W. DEPARTMENT
OFFICE OF THE PANCHAYAT SAMITI, ERSAMA
'e' mail ID: ori-ersama@nic.in
'e' Procurement Notice No. BDO-EPS-01 of 2025-26

1	Number of the work	:	5 (Five) Nos.
2	Tender Amount (Approx.)	:	Rs.21.94 Lakh (Each)
3	EMD (Online)	:	Rs.22,000.00
4	Tender Paper Cost (Online) (Non-refundable)	:	Rs.6,000.00
5	Class of Contractor	:	"C" & "B" Class Contractor
6	Period of Completion	:	03 (Three) Calendar Months

Procurement Officer	Bid Identification No.	Availability of Tender From	Availability of Tender To	Last date & time for seeking tender clarification	Date & Time of Opening of BID	Place of Opening of Bid
Block Development Officer, Ersama	BDO-EPS-01/ 2025-26	03.04.2025 at 10.00 hours	16.04.2025 at 17.30 hours	11.04.2025 upto 1.00 P.M. during office hours on working days	17.04.2025 upto 11.00 A.M. during office hours	O/o. the Panchayat Samiti, Ersama

Further details can be seen from the Govt. website "**https://tendersodisha.gov.in**.
All Corrigendum/Cancellation of tender if any, will only be uploaded in the above website.

OIPR-19286/11/0002/2425 **Sd./- Block Development Officer, Ersama**

PANCHAYAT SAMITI OFFICE, LEPHRIPARA, DIST : SUNDARGARH
No.: 777 **Date : 28.03.2025**

Tender Call Notice No. 05/2024-25

No.i-598 : Sealed Tenders are invited from the interested bidder for the civil work under BDO, Lephripara of Sundargarh district. The detail of **works, eligibility, estimated cost and cost of tender paper** has been uploaded in the district website **sundargarh.odisha.gov.in**. The bidder should be **C & B class contractor**. They have to submit the bid document to the undersign in the address of **office of the B.D.O., Lephripara, At./P.O. Lephripara, Pin-770012, Dist- Sundargarh (Odisha)** through Registered Post / Speed Post only on or before **09.04.2025, 04:00 P.M.** The sale of tender paper will be from dated 29.03.2025 to dated 08.04.2025 in the district website **sundargarh.odisha.gov.in.** The authority reserves the right to cancel or reject the entire process without assigning any reason thereof. The tender will be opened on dated **10.04.2025 at 11.00 A.M.** in the office of the undersigned in the presence of the bidders or his/her representatives.

Sd./- Block Development Officer Lephripara

OIPR-19339/11/0004/2425

आदिवासी कल्याण आयुक्त का कार्यालय
कल्याण काम्प्लेक्स, बलिहार रोड, मोरबादी, राँची, झारखंड

सूचना

इस कार्यालय के पत्रांक-342, दिनांक-13.02.2025 के द्वारा प्रकाशित सूचना (PR संख्या-346449) के द्वारा झारखंड अनुसूचित जनजाति/अनुसूचित जाति/पिछड़ी जाति/अल्पसंख्यक छात्रावास पोषण योजना 2024 के तहत कल्याण विभाग के अधीन छात्रावासों के संचालन एवं रख रखाव के लिए गैर सरकारी संस्था (सोसाईटी पंजीकरण अधिनियम 1860)/कम्पनीज एक्ट 2013/इण्डियन ट्रस्ट एक्ट के तहत पंजीकृत संस्था/राष्ट्रीय ग्रामीण आजीविका मिशन (NRLM) के तहत सृजित स्वयं सहायता समूह को सूचीबद्ध करने हेतु प्रकाशित इच्छा की अभिव्यक्ति को रद्द करते हुए पुनः **jharkhandtenders.gov.in** पोर्टल पर निम्नानुसार विस्तृत सूचना प्राप्त की जा सकती है।
jharkhandtenders.gov.in पोर्टल पर इच्छा की अभिव्यक्ति (EOI) का विस्तृत प्रस्ताव प्राप्त करने हेतु इच्छुक संस्था/संस्थान/ट्रस्ट/स्वयं सहायता समूह का Digital Signature का होना आवश्यक है।

Sl. No.	Information	Details
1	इच्छा की अभिव्यक्ति (EOI) प्रकाशित करने की तिथि	30.03.2025
	e-Procurement Portal **jharkhandtenders.gov.in** से EOI download करने की तिथि	30.03.2025
2	EoI Fees	Rs.1,000/- पूर्व के प्रकाशित निविदा में जिन निविदादाताओं द्वारा EoI Fees समर्पित किया गया है वैसे निविदादाताओं को पुनः EoI Fees समर्पित करना आवश्यक नहीं है। (NRLM के तहत सृजित स्वयं सहायता समूह के लिए छूट (Exempt) रहेगी)।
2	कार्य	झारखंड अनुसूचित जनजाति/अनुसूचित जाति/पिछड़ी जाति/अल्पसंख्यक छात्रावास पोषण योजना 2024 के तहत छात्रावासो के संचालन एवं रख रखाव
3	कार्य अवधि	3 बर्ष एवं अधिकतम 3 वर्ष के लिए विस्तारणीय (विभागीय संकल्प संख्या-671, दिनांक-11.03.2024 एवं संख्या-2568, दिनांक-21.09.2024 के अनुरूप)
4	Performance Bank Guarantee Deposit (PBG) (Refundable)	1. Rs.1,00,000/- (एक लाख) का बैंक गारंटी प्रति आवंटित छात्रावास 2. चयनित गैर सरकारी संस्था को प्रत्येक आवंटित छात्रावास के लिए अलग-अलग बैंक गारंटी समर्पित करना होगा। (NRLM के तहत सृजित स्वयं सहायता समूह के लिए छूट (Exempt) रहेगी।)
5	इच्छा की अभिव्यक्ति (EOI) प्रस्ताव **jharkhandtenders.gov.in** पर Online Upload करने की अंतिम तिथि	**21.04.2025 साम 6.00 बजे तक**
6	इच्छा की अभिव्यक्ति (EOI) प्रस्ताव खोलने का स्थान	आदिवासी कल्याण आयुक्त का कार्यालय, द्वितीय तल, कल्याण कॉम्प्लेक्स, बलिहार रोड, मोरबादी, राँची।
7	प्रस्ताव खुलने का दिन एवं समय	**22.04.2025 को अपराहन 12.30 बजे।**

PR 349587 (Schedule Tribe, Schedule Caste, Minority and Backward Class Welfare Department) 24-25*D
आदिवासी कल्याण आयुक्त

NOTICE INVITING BID
Odisha State Medical Corporation Limited (OSMCL)
Infront of Ram Mandir, Convent Square, Unit - III, Bhubaneswar - 751 001
Tel. : (0674) 2380950, Website : www.osmcl.nic.in, Email : drugs-osmcl@gov.in
Bid Ref. No. : OSMCL/2025-26/BLOOD BANK-SBTC/03 Date : 02.04.2025

No.CAD- : Online Bids through **e-Tender portal** (https://tendersodisha.gov.in) are invited from eligible bidders for **supply of SBTC Items as per the particulars mentioned below :**

Sl. No.	Particulars	Date and Time	
1.	Date & Time of relase of bid	**02/04/2025, 3 P.M.**	
2.	Date & time for submission of queries by E-mail id : **drugsosmcl@gov.in**	**04/04/2025, up to 5:00 P.M.**	
3.	Date & time of Online bid submission	Start Date & Time **08/04/2025, 3 P.M.**	End Date & Time **29/04/2025, 6.00 P.M.**
4.	Date & time for submission of Tender Documents, Tender Document Fee and EMD amount as per section-IV of tender document	Start Date & Time **30/04/2025, 10 A.M.**	End Date & Time **07/05/2025, 11.00 A.M.**
5.	Date & time of online Technical bid opening	**07/05/2025, 11:45 A.M.**	
6.	Date of opening of Price Bid	To be informed to the qualified bidders	

The bid document with all information relating to the bidding process including cost of bid document, EMDs, Prequalification criteria and terms & conditions are available in the websites : www.osmcl.nic.in and https://tendersodisha.gov.in. The Authority reserves the right to accept / reject any part thereof or all the bids without assigning any reason thereof. All notice will be published in the OSMCL website www.osmcl.nic.in. Hence the bidders are requested to visit OSMCL website www.osmcl.nic.in time to time for any published notice against the tender.

OIPR-10112/11/0024/2425 **Sd./- Managing Director, OSMC Ltd., Odisha**

ପଞ୍ଚାୟତ ସମିତି କାର୍ଯ୍ୟାଳୟ, ବଣାଇଁଗଡ଼
OFFICE OF THE PANCHAYAT SAMITI, BONAIGARH
Panchayat Samiti Office, Bonaigarh-770038, Dist.-Sundargarh
Tel-06626-244466, Email : ori-bonaiaarh@nic.in
No. 693 **/Date : 28.03.2025**

Tender Call Notice No. : 12/2024-25

No.i-599 : Sealed Tenders are invited from the interested bidder for the civil work under BDO, Bonaigarh of Sundargarh district. The detail of works, eligibility, estimated cost and cost of tender paper has been uploaded in the district website sundargarh.odisha.gov.in. The bidder should be B & C' class contractor only. They have to submit the bid document to the undersigned in the address of office of the B.D.O. Bonaigarh, At./P.O. Bonaigarh, Pin-770038, Dist- Sundargarh (Odisha) through Registered Post / Speed Post only on or before 22/04/2025,up to 5:00 P.M. The sale of tender paper will be from dated 02/04/2025 to dated 21/04/2025 in the district website sundargarh.odisha.gov.in The authority reserves the right to cancel or reject the entire process without assigning any reason thereof. The tender will be opened on dated 23.04.2025 at 11.00 A.M. in the office of the undersigned in the presence of the bidders or his/her authorized representatives.

Sd./- Block Development Officer Bonaigarh

OIPR-19333/11/0008/2425

NOTICE INVITING BID
Odisha State Medical Corporation Limited (OSMCL)
Infront of Ram Mandir, Convent Square, Unit - III, Bhubaneswar - 751 001
Tel. : (0674) 2380950, Website : www.osmcl.nic.in, Email : drugs-osmcl@gov.in
Bid Ref. No. : OSMCL/2025-26/(SUT.-SURG. & OTHER)-DHS/04 Date : 02.04.2025

No.CAD- : Online Bids through **e-Tender portal** (https://tendersodisha.gov.in) are invited from eligible bidders for **supply of Surgical, Suture & Other Items as per the particulars mentioned below :**

Sl. No.	Particulars	Date and Time	
1.	Date & Time of relase of bid	**02/04/2025, 5:30 P.M.**	
2.	Date & time for submission of queries by E-mail id : **drugsosmcl@gov.in**	**04/04/2025, up to 5:00 P.M.**	
3.	Date & time of Online bid submission	Start Date & Time **08/04/2025, 3 P.M.**	End Date & Time **29/04/2025, 6.00 P.M.**
4.	Date & time for submission of Tender Documents, Tender Document Fee and EMD amount as per section-IV of tender document	Start Date & Time **30/04/2025, 10 A.M.**	End Date & Time **07/05/2025, 11.00 A.M.**
5.	Date & time of sample submission as per section-IV of tender documents	**07/05/2025, upto 11:00 A.M.**	
6.	Date & time of online Technical bid opening	**07/05/2025, upto 11:30 A.M.**	
7.	Date of opening of

ଜନ୍ମଦିନର ଶୁଭେଚ୍ଛା

ନାମ: .....
ବୟସ:.....
ଜନ୍ମ ତାରିଖ: .....

ଅଭନୀଶ୍
ପରିବାରବର୍ଗ

ଏଠାରେ ୨ X ୨ ସେ.ମି. ଫଟୋ ଲଗାନ୍ତୁ

ସର୍ତ୍ତାବଳୀ: ଏହି କୁପନ ବ୍ୟବହାର କରି ସମ୍ପୂର୍ଣ୍ଣ ମାଗଣାରେ ଜନ୍ମଦିନର ଶୁଭେଚ୍ଛା ଜଣାନ୍ତୁ। ଫଟୋଗ୍ରାଫ ସହିତ କୁପନଟି ପ୍ରକାଶନ ତାରିଖର ୭ ଦିନ ପୂର୍ବରୁ ଜନ୍ମଦିନ ଶୁଭେଚ୍ଛା, ଧରିତ୍ରୀ, ବି-୨୬, ରସୁଲଗଡ ଶିଳ୍ପାଞ୍ଚଳ, ଭୁବନେଶ୍ୱର-୧୦ ଠିକଣାରେ ପହଞ୍ଚିବା ଆବଶ୍ୟକ।

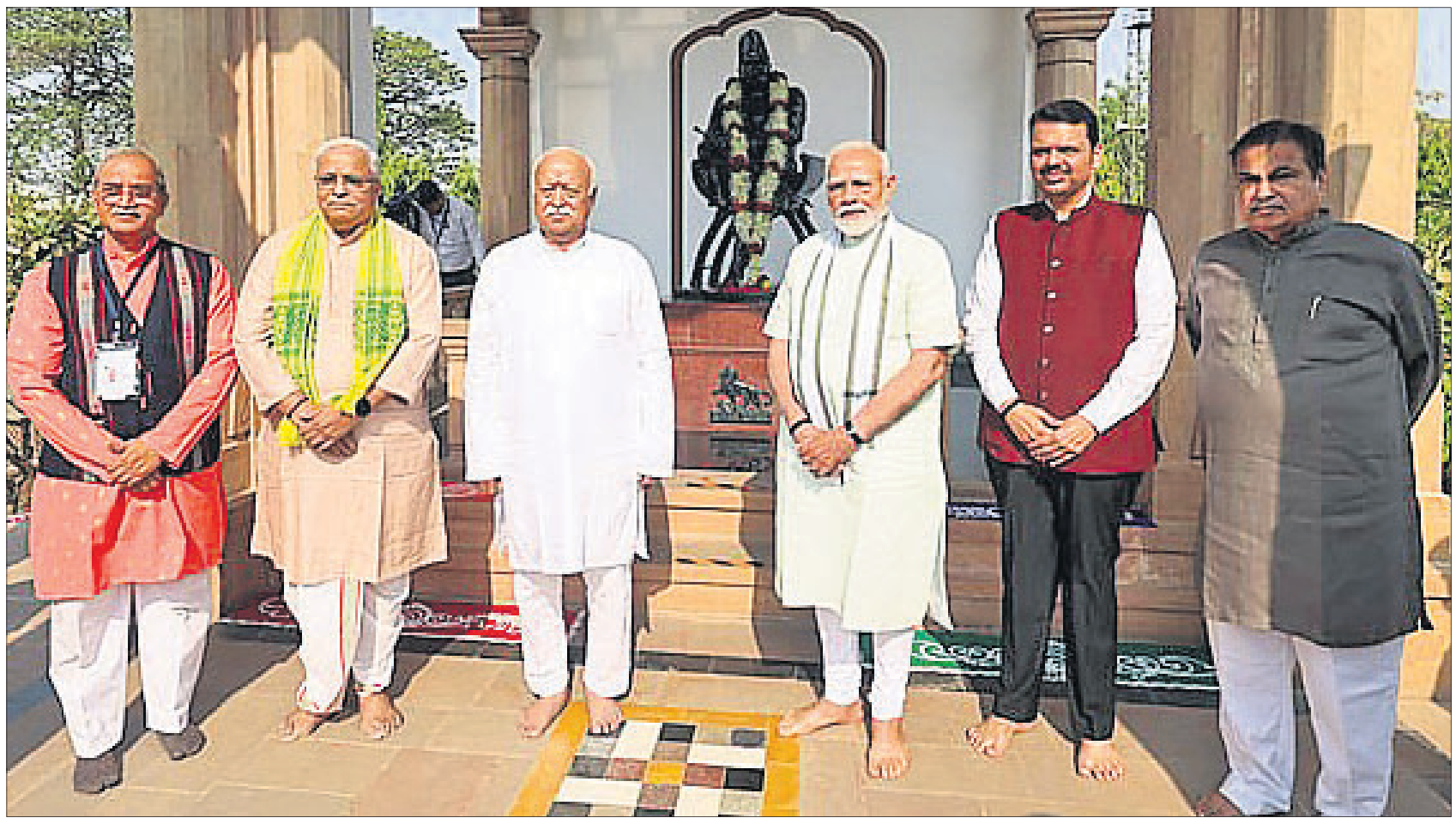

ମହାରାଷ୍ଟ୍ରର ନାଗପୁରଠାରେ ଆର୍‌ଏସ୍‌ଏସ୍ ମୁଖ୍ୟାଳୟରେ ଆର୍‌ଏସ୍‌ଏସ୍ ମୁଖ୍ୟ ମୋହନ ଭାଗବତଙ୍କ ସହ ପ୍ରଧାନମନ୍ତ୍ରୀ ନରେନ୍ଦ୍ର ମୋଦି, କେନ୍ଦ୍ରମନ୍ତ୍ରୀ ନୀତିନ ଗଡକରୀ, ମହାରାଷ୍ଟ୍ର ମୁଖ୍ୟମନ୍ତ୍ରୀ ଦେବେନ୍ଦ୍ର ଫଡନ୍‌ବିସ୍ ଓ ଅନ୍ୟମାନେ।

ରେଳମନ୍ତ୍ରୀ ଉତ୍ତରଦାୟିତ୍ୱ ତୁଲାଇନାହାନ୍ତି: ଭକ୍ତ

ଭୁବନେଶ୍ୱର,୩୦।୩
(ରବିନାରାୟଣ ଜେନା)

ଚୌଦ୍ୱାର ମଙ୍ଗୁଳିଠାରେ ରବିବାର ଘଟିଥିବା ରେଳ ଦୁର୍ଘଟଣାର ଉଚ୍ଚସ୍ତରୀୟ ତଦନ୍ତ ଦାବି କରିଛନ୍ତି ପିସିସି ସଭାପତି ଭକ୍ତ ଚରଣ ଦାସ।

ଭକ୍ତ ଦୁର୍ଘଟଣାସ୍ଥଳ ପରିଦର୍ଶନ କରି ନିଜ ପ୍ରତିକ୍ରିୟାରେ କହିଛନ୍ତି, ଏହି ରେଳ ଦୁର୍ଘଟଣାରେ ମୁଁ ଗଭୀର ମର୍ମାହତ। ସାରା ଭାରତରେ ବିଶେଷ କରି ଓଡ଼ିଶାରେ ବାରମ୍ବାର ରେଳ ଦୁର୍ଘଟଣା ଘଟୁଛି। ବହୁ ମୂଲ୍ୟବାନ ଜୀବନ ଯିବା ସହ ଧନସମ୍ପତ୍ତି ନଷ୍ଟ ହେଉଛି। ରେଳ କର୍ତ୍ତୃପକ୍ଷଙ୍କ ଚରମ ଅବହେଳା ଯୋଗୁ ଏଭଳି ରେଳ ଦୁର୍ଘଟଣା ବାରମ୍ବାର ଘଟୁଛି। ରେଳ ଦୁର୍ଘଟଣା ରୋକିବା ପାଇଁ ଉଚିତ ପଦକ୍ଷେପ ନେବାର ଆବଶ୍ୟକତା ରହିଛି । ବର୍ତ୍ତମାନର ରେଳମନ୍ତ୍ରୀଙ୍କ ସମୟରେ ଭାରତ ବର୍ଷରେ ସବୁଠାରୁ ଅଧିକ ଭୟଙ୍କର ଓ ମର୍ମନ୍ତୁଦ ରେଳ ଦୁର୍ଘଟଣା ଘଟୁଛି। ରେଳମନ୍ତ୍ରୀ ଏଭଳି ଘଟଣାରେ ନିଜର ଉତ୍ତରଦାୟିତ୍ୱ ଦେଖାଉ ନାହାନ୍ତି, ଏହା ଅତ୍ୟନ୍ତ ଦୁର୍ଭାଗ୍ୟଜନକ ବୋଲି ଭକ୍ତ କହିଛନ୍ତି।

ଏହି ଅବସରରେ ଭକ୍ତ ମୃତକଙ୍କ ଅମର ଆତ୍ମାର ସଦ୍‌ଗତି କାମନା କରିବା ସହିତ ଶୋକସନ୍ତପ୍ତ ପରିବାରବର୍ଗଙ୍କୁ ଗଭୀର ସମବେଦନା ଜଣାଇଥିଲେ। ସେ କହିଛନ୍ତି, ରେଳବିଭାଗ ପକ୍ଷରୁ ମୃତକଙ୍କ ପରିବାରକୁ ତୁରନ୍ତ ନ୍ୟାୟୋଚିତ ଅନୁକମ୍ପାମୂଳକ ଆର୍ଥିକ ସହାୟତା ରାଶି ପ୍ରଦାନ କରାଯାଉ। ଆହତମାନଙ୍କ ଆଶୁ ଆରୋଗ୍ୟ କାମନା କରିବା ସହିତ ସେମାନଙ୍କର ସମସ୍ତ ଚିକିତ୍ସା ଖର୍ଚ୍ଚ ସରକାର ବହନ କରନ୍ତୁ। ଆଜିର ରେଳ ଦୁର୍ଘଟଣା ପାଇଁ ଏକ ଉଚ୍ଚସ୍ତରୀୟ ତଦନ୍ତ ଦାବିକରି ଅବହେଳା କରିଥିବା ବ୍ୟକ୍ତିଙ୍କ ବିରୋଧରେ ଦୃଢ଼ କାର୍ଯ୍ୟାନୁଷ୍ଠାନ ନେବା ପାଇଁ ଭକ୍ତ ଦାବି କରିଛନ୍ତି।

ଆଉ ଏକ ହିନ୍ଦୁତ୍ୱ ପାର୍ଟି ଗଢ଼ିବି: ବାସଙ୍ଗୌଡା

ବିଜୟପୁରା, ୩୦ ।୩

ଭାଜପାରୁ ବହିଷ୍କୃତ ବିଧାୟକଙ୍କ ଦାବି

ନିକଟରେ ଦଳ ବିରୋଧୀ କାର୍ଯ୍ୟ ପାଇଁ ଭାଜପାରୁ ବହିଷ୍କୃତ ହୋଇଥିବା କର୍ନାଟକ ବିଧାୟକ ତଥା ପୂର୍ବତନ କେନ୍ଦ୍ର ମନ୍ତ୍ରୀ ବାସଙ୍ଗୌଡା ପାଟିଲ ୟତନଲ ରାଜ୍ୟରେ ନୂତନ ହିନ୍ଦୁ ପାର୍ଟି ଗଢ଼ିବେ ବୋଲି ରବିବାର ସୂଚନା ଦେଇଛନ୍ତି। ଯଦି ଗୈରିକ ପାର୍ଟି ବି. ୱାଇ ବିଜେନ୍ଦ୍ରଙ୍କୁ ରାଜ୍ୟ ସଭାପତି ଓ ତାଙ୍କ ପିତା ବି. ଏସ୍. ୟେଦ୍ୟୁରପ୍ପାଙ୍କ ବଂଶଗତ ରାଜନୀତିକୁ ସମର୍ଥନ କରେ, ତା'ହେଲେ ସେ ଏଭଳି ନିଷ୍ପତ୍ତି ନେବେ ବୋଲି କହିଛନ୍ତି। ଏବେ ମଧ୍ୟ ସେ ଭାଜପାକୁ ମା' ଭାବେ ସମ୍ମାନ ଦିଅନ୍ତି। ତାଙ୍କର ପ୍ରଧାନମନ୍ତ୍ରୀ ନରେନ୍ଦ୍ର ମୋଦିଙ୍କ ସହ କୌଣସି ମତଭେଦ ନାହିଁ। ନୂଆ ପାର୍ଟି ଗଠନ ପାଇଁ ସେ ସମର୍ଥକଙ୍କ ସହ ଆଲୋଚନା କରି ଲୋକଙ୍କ ମତ ନେବେ। ସମ୍ଭବ ହେଲେ ବିଜୟଦଶମୀରେ ସେ ନୂଆ ଦଳ ଗଢ଼ିବେ ବୋଲି ବାସଙ୍ଗୌଡା କହିଛନ୍ତି। ରାଜ୍ୟର ହିନ୍ଦୁ କର୍ମକର୍ତ୍ତାଙ୍କଠାରୁ ସେ ଏନେଇ ଅନେକ ବାର୍ତ୍ତା ପାଉଛନ୍ତି। ବର୍ତ୍ତମାନ ରାଜ୍ୟ ଭାଜପା ଅଧୀନରେ କର୍ନାଟକରେ ହିନ୍ଦୁମାନେ ସୁରକ୍ଷିତ ନାହାଁନ୍ତି। ସେଥିପାଇଁ ସେମାନେ ମୁଖ୍ୟମନ୍ତ୍ରୀ ସିଦ୍ଦାରାମୈୟା, ଉପମୁଖ୍ୟମନ୍ତ୍ରୀ ଡି.କେ ଶିବକୁମାର ଓ ଅନ୍ୟ କଂଗ୍ରେସ ନେତାଙ୍କ ସହ ଖାପଖାଇ ଚାଲୁଛନ୍ତି। ସୂଚନାଯୋଗ୍ୟ, ଦଳୀୟ ଶୃଙ୍ଖଳା ବାରମ୍ବାର ଭଙ୍ଗ କରୁଥିବାରୁ ଗତ ବୁଧବାର ଭାଜପା ତାଙ୍କୁ ଦଳର ପ୍ରାଥମିକ ସଦସ୍ୟ ପଦରୁ ୬ ବର୍ଷ ପାଇଁ ବହିଷ୍କାର କରିଛି।

BIRTHDAY WISH

AVNEESH NANDA
S/o- Gayatri & Sambit
B-2/305, Parkwoods
May Lord Jagannath bless you with bright future and good health on this 8th
HAPPY BIRTHDAY
Jeje Bapa & Jeje Maa
Cuttack Road, Bhubaneswar
ଧ-୬୭୪୩୭

୨ ଥର ଭୁଲ୍ କରିଛି, ଆଉ କରିବିନି: ନୀତୀଶ

ପାଟନାର ବାପୁ ଅଡିଟୋରିୟମ୍‌ରେ ଆୟୋଜିତ ବିହାର ସମବାୟ ସମ୍ମିଳନୀରେ
ମୁଖ୍ୟମନ୍ତ୍ରୀ ନୀତୀଶ କୁମାର ସହ କେନ୍ଦ୍ର ସହଯୋଗ ତଥା ସ୍ୱରାଷ୍ଟ୍ର ମନ୍ତ୍ରୀ ଅମିତ୍ ଶାହା ଓ ଅନ୍ୟମାନେ।

ପାଟନା,୩୦।୩

ଅତୀତରେ ଜାତୀୟ ଗଣତାନ୍ତ୍ରିକ ମେଣ୍ଟ (ଏନ୍‌ଡିଏ) ୨ ଥର ଛାଡ଼ି ଗୋଟିଏ ଭୁଲ୍‌କୁ ଦୋହରାଇଥିଲି। ଆଗକୁ ଏଭଳି ଭୁଲ୍ ହେବ ନାହିଁ ବୋଲି ରବିବାର ବିହାର ମୁଖ୍ୟମନ୍ତ୍ରୀ ତଥା ଜେଡିୟୁ ଅଧ୍ୟକ୍ଷ ନୀତୀଶ କୁମାର କହିଛନ୍ତି। ପାଟନାର ବାପୁ ଅଡିଟୋରିୟମ୍‌ରେ ସମବାୟ ବିଭାଗ ପକ୍ଷରୁ ଆୟୋଜିତ ଏକ କାର୍ଯ୍ୟକ୍ରମରେ ସ୍ୱରାଷ୍ଟ୍ର ମନ୍ତ୍ରୀ ଅମିତ୍ ଶାହାଙ୍କ ଉପସ୍ଥିତିରେ ନୀତୀଶ କହିଥିଲେ, ସେ ଗୋଟିଏ ଭୁଲ୍‌କୁ ୨ ଥର କରିଥିଲେ, ଯାହାର ପୁନରାବୃତ୍ତି ଆଉ କରିବେ ନାହିଁ।

ବିହାରରେ ସମବାୟ କ୍ଷେତ୍ରରେ ଆସିଥିବା ପ୍ରଗତିର ଶ୍ରେୟ ସେ ଶାହାଙ୍କୁ ଦେଇଛନ୍ତି। ଏତିକି ନୁହେଁ, ପୂର୍ବ ସହଯୋଗୀ ଆର୍‌ଜେଡି ମୁଖ୍ୟ ଲାଲୁପ୍ରସାଦ ଯାଦବ ଓ ତାଙ୍କ ସ୍ତ୍ରୀ ରାବ୍‌ରୀ ଦେବୀଙ୍କୁ ଟାର୍ଗେଟ କରିବାକୁ ପଛାଇ ନାହାନ୍ତି। ନୀତୀଶ କହିଛନ୍ତି, ୨୦୦୫ ପୂର୍ବରୁ ରାଜ୍ୟ ଆଗେଇ ପାରୁ ନ ଥିଲା। ସେମାନଙ୍କ ସମୟରେ ସନ୍ଧ୍ୟା ହେଲେ ଲୋକେ ବାହାରି ପାରୁ ନ ଥିଲେ। କିନ୍ତୁ ସେ କ୍ଷମତାକୁ ଆସିବା ପରଠାରୁ ଶାସନର ଚିତ୍ର ବଦଳିଯାଇଛି। ମହିଳା ସଶକ୍ତୀକରଣର ବିକାଶ ମଡେଲ ବର୍ତ୍ତମାନ ଜାତୀୟ ସ୍ୱୀକୃତି ଲାଭ କରିଛି। କାର୍ଯ୍ୟକ୍ରମରେ ମୁଖ୍ୟ ଅତିଥି ଭାବେ ଯୋଗଦେଇଥିବା ଶାହା ଏହି ଅବସରରେ ୮୦୦ରୁ ଊର୍ଦ୍ଧ୍ୱ କୋଟି ଟଙ୍କାର ଉନ୍ନତିମୂଳକ ପ୍ରକଳ୍ପର ଉଦ୍‌ଘାଟନ କରିଛନ୍ତି। ଆସନ୍ତା ନଭେମ୍ବରରେ ବିହାର ବିଧାନସଭା ନିର୍ବାଚନ ଅନୁଷ୍ଠିତ ହେବାକୁ ଯାଉଥିବାବେଳେ ସଂଯୁକ୍ତ ଜନତା ଦଳ ନେତା ନୀତୀଶଙ୍କ ନେତୃତ୍ୱରେ ଏନ୍‌ଡିଏ ନିର୍ବାଚନ ଲଢ଼ିବା ଏକପ୍ରକାର ସ୍ଥିର ହୋଇଥିବା ଜଣାପଡ଼ିଛି। ଏନ୍‌ଡିଏର ଅନ୍ୟ ସହଯୋଗୀ ଦଳଗୁଡ଼ିକ ମଧ୍ୟ ନୀତୀଶଙ୍କ ଉପରେ ଆସ୍ଥା ପ୍ରକଟ କରିଛନ୍ତି।

ଭାଜପାରେ ସାମିଲ ହେଲେ ୩ ସରପଞ୍ଚ, ୨ ସମିତି ସଭ୍ୟ

କାଳିଆପାଣି,୩୦।୩(ଅସିତ୍ ମହାନ୍ତ)

ମନ୍ତ୍ରୀ ପ୍ରଦୀପ ବଳସାମନ୍ତଙ୍କ ଗୋଟି ଚାଳନାରେ ଖଣି ଅଞ୍ଚଳର ଶ୍ରମିକ ସଂଗଠନ ଦଖଲ ପରେ ଏବେ ସୁକିନ୍ଦା ପଞ୍ଚାୟତ ସମିତି ଦଖଲ ପାଇଁ ଉଦ୍ୟମ ଆରମ୍ଭ ହୋଇଛି। ରବିବାର ସୁକିନ୍ଦା ବ୍ଲକର ୪ ପଞ୍ଚାୟତର ୩ ସରପଞ୍ଚ ଓ ୨ ସମିତି ସଭ୍ୟ ବିଜେଡି ଛାଡି ଭାଜପାରେ ସାମିଲ ହୋଇଛନ୍ତି। ସୁକିନ୍ଦା ଭାଜପା ପକ୍ଷରୁ ସ୍ଥାନୀୟ ସୁକିନ୍ଦା ଭବନଠାରେ ଏକ ମିଶ୍ରଣ ପର୍ବର ଆୟୋଜନ କରାଯାଇଥିଲା। ଜିଲା ଭାଜପା ଯୁବମୋର୍ଚ୍ଚା ସଭାପତି ବିଶ୍ୱଜିତ ରାଜଙ୍କ ସଭାପତିତ୍ୱରେ ଅନୁଷ୍ଠିତ ଏହି ମିଶ୍ରଣ ପର୍ବରେ ସମବାୟ, ହସ୍ତତନ୍ତ, ହସ୍ତଶିଳ୍ପ ଓ ବୟନଶିଳ୍ପ ମନ୍ତ୍ରୀ ପ୍ରଦୀପ ବଳସାମନ୍ତ ମୁଖ୍ୟଅତିଥି ଭାବେ ଯୋଗ ଦେଇ ଭାଜପାର ନୀତି ଆଦର୍ଶକୁ ଭଲ ପାଇ ବିଜେଡି ପରିତ୍ୟାଗ କରି ଭାଜପାରେ ସାମିଲ ହେବାକୁ ଆସିଥିବା ଲୋକ ପ୍ରତିନିଧିମାନଙ୍କୁ ସ୍ୱାଗତ କରିଥିଲେ। ଖରଡି ପଞ୍ଚାୟତର ବରିଷ୍ଠ ବିଜେଡି ନେତା ଅକ୍ଷୟ ସାହୁ, ପୂର୍ବତନ ସରପଞ୍ଚ ସୁରେଶ ସାହୁ ଓ ସରପଞ୍ଚ କୌଶଲ୍ୟା ସାହୁଙ୍କ ସହିତ ହାତିବାରୀ ପଞ୍ଚାୟତର ସରପଞ୍ଚ ମଧୁସ୍ମିତା ସେଠୀ, ସମିତି ସଭ୍ୟା ସସ୍ମିତା ଦାସ, ଓଳିଆ ପଞ୍ଚାୟତର ସମିତି ସଭ୍ୟ ଯଯାତି ଚେହେରା ଓ ଆମ୍ବୋଳବା ପଞ୍ଚାୟତର ସରପଞ୍ଚ ନବଜ୍ୟୋତି ସାହୁଙ୍କୁ ମନ୍ତ୍ରୀ ବଳସାମନ୍ତ ଦଳୀୟ ଉତ୍ତରୀୟ, ଟୋପି ଓ ପୁଷ୍ପଗୁଚ୍ଛ ଦେଇ ଦଳରେ ସାମିଲ କରିଥିଲେ। ଏହି କାର୍ଯ୍ୟକ୍ରମରେ ବରିଷ୍ଠ ଭାଜପା ନେତା ଅମଳେନ୍ଦୁ ବେହୁରା, ମନ୍ତ୍ରୀଙ୍କ ପ୍ରତିନିଧି ଶେଖର ମହାନ୍ତି, ଶିଳ୍ପାଞ୍ଚଳ ମଣ୍ଡଳ ସଭାପତି ପ୍ରସନ୍ନ ବେହେରା ଓ ଖଣି ଅଞ୍ଚଳ ମଣ୍ଡଳ ସଭାପତି ମନୋଜ ନାୟକ, ଜିଲା ପରିଷଦ ସଭ୍ୟ ପ୍ରତାପ ପଟ୍ଟନାୟକ,ରାଜେନ୍ଦ୍ର କାଲୁଣ୍ଡିଆ ପ୍ରମୁଖ ଉପସ୍ଥିତ ଥିଲେ।

ସୁକିନ୍ଦା ଭବନଠାରେ ଭାଜପା ମିଶ୍ରଣ ପର୍ବରେ ସାମିଲ ହୋଇଥିବା ସରପଞ୍ଚ ଓ ସମିତିସଭ୍ୟ।

Classified Everyday
0674-2580101, 9692975378

REAL ESTATE SALE

ଜଟଣୀଗେଟ୍‌ରୁ ଅଳ୍ପ ଦୂରତାରେ 1500sqft., 5,55,000/-ରେ ଫ୍ଲାଟ୍ ବିକ୍ରିହେବ। (Outright). 9348232008. D-76250

Duplex sale with gated Society near AIIMS Hospital, Bhubaneswar. 9777433701. D-76253

ନିଜର ପ୍ରିୟଜନମାନଙ୍କୁ ଜନ୍ମଦିନର ଓ ବିବାହ ଶୁଭେଚ୍ଛା ଜଣାନ୍ତୁ କେବଳ ଟ୨୧୦/- ରେ। ରଙ୍ଗୀନ ଟ୪୨୦/- ରେ। (ଫଟୋ ସହ) ବି.ଦ୍ର.: ଶୁଭେଚ୍ଛା ୬ସେମି. (H) X ୪ସେମି. (W) ହେବା ଆବଶ୍ୟକ।

LOST

ମୁଁ, ଗୌରୀ ପ୍ରସାଦ ସିଂହ, ପିତା- ସ୍ୱର୍ଗତ ନୀଳକଣ୍ଠ ସିଂହ, ଗ୍ରାମ- ହାଟବଜାର, ପୋଷ୍ଟ- ଜଟଣୀ, ଥାନା- ଜଟଣୀ, ଜିଲ୍ଲା- ଖୋର୍ଦ୍ଧା, ଯୋଗାଯୋଗ ସଂଖ୍ୟା- 8018625848, ସତ୍ୟପାଠ କରି ବିଜ୍ଞାପନ ମାଧ୍ୟମରେ ସୂଚନା ଦେଉଅଛି କି, ମୋର ଓରିଜିନାଲ କବଲା ନମ୍ବର- 3597/1993 ଗତ ତା 04.03.2025 ରିଖରେ ଜଟଣୀରେ କେଉଁଠି ହଜିଯାଇଛି। ଯଦି କୌଣସି ସହୃଦୟ ବ୍ୟକ୍ତି ଉକ୍ତ କବଲା ପାଆନ୍ତି, ତେବେ ଉପରୋକ୍ତ ଠିକଣାରେ ଯୋଗାଯୋଗ କରିବାକୁ ବିନୀତ ଅନୁରୋଧ କରୁଅଛି । D-3480

ପାଠକଙ୍କ ପାଇଁ ସୂଚନା

କ୍ଲାସିଫାଏଡରେ ପ୍ରକାଶିତ କେତେକ ବିଜ୍ଞାପନକୁ ଭିତ୍ତିକରି କିଛି ପାଠକ ଠକାମିର ଶିକାର ହେଉଥିବା ଆମର ଦୃଷ୍ଟିଗୋଚର ହେଉଛି। ବିଜ୍ଞାପନ ଦେଉଥିବା ସଂସ୍ଥାମାନଙ୍କ ସହ କାରବାର କରିବା ପୂର୍ବରୁ ସବିଶେଷ ତଥ୍ୟ ଓ ନିଜର ବିବେକ ଖଟାଇ କାରବାର କରନ୍ତୁ। ଏଥିପାଇଁ ଧରିତ୍ରୀ କର୍ତ୍ତୃପକ୍ଷ ଦାୟୀ ରହିବେ ନାହିଁ।

AFFIDAVIT

I, Piyusha Ranjan Panda, S/o- Late Trilochan Panda, Village- Ostapal, P.O.- Ghatipiri, P.S.- Sadar, Dist.- Dhenkanal, PIN- 759015, Odisha declare by this affidavit No.- 2292, dtd. 26.03.2025 that now onwards myself I shall be known as PIYUSH RANJAN PANDA for all future purposes. D-73585

By virtue of an affidavit sworn before Executive Magistrate, Bhubaneswar, dated 28.03.2025, I, Dali Debasmita Sahoo, W/o- Rakesh Kumar Sahoo, Plot No.- 816/ 3273, Nilakantheswar Marg, Baramunda, Bhubaneswar, declare that I have changed my name from Dali Gochhayat to Dali Debasmita Sahoo. Henceforth, I shall be known as Dali Debasmita Sahoo for all purpose.
Dali Debasmita Sahoo
D-3478

ମନେ ପଡ଼ନ୍ତି

ଷଷ୍ଠ ଶ୍ରାଦ୍ଧବାର୍ଷିକୀ ଉପଲକ୍ଷେ ଅଶ୍ରୁଳ ଶ୍ରଦ୍ଧାଞ୍ଜଳି

ସ୍ୱର୍ଗତା ରତ୍ନପ୍ରଭା ଦେବୀ
(ଏମ୍.ଏ.ବି.ଏଡ୍) ଅବସରପ୍ରାପ୍ତ ଶିକ୍ଷୟିତ୍ରୀ, ସରକାରୀ ଉଚ୍ଚ ବାଳିକା ବିଦ୍ୟାଳୟ, ୟୁନିଟ୍-୪, ଭୁବନେଶ୍ୱର
ସି.ଆର.ପି.ଏଫ୍ ଛକ, ଭୁବନେଶ୍ୱର
ଆବିର୍ଭାବ: ୧୨।୦୮।୧୯୪୭ । ତିରୋଧାନ: ୦୭।୦୪।୨୦୧୯
(ଚୈତ୍ର ମାସ ଶୁକ୍ଳପକ୍ଷ ତୃତୀୟା ତିଥି)
ତୁମର ଅନୁପସ୍ଥିତି ପ୍ରତିଟି ମୁହୂର୍ତ୍ତରେ ଅନୁଭବ କରୁଛୁ। ତୁମର ସ୍ନେହ, ଶ୍ରଦ୍ଧା ଓ ଆଶୀର୍ବାଦ ଆମ ପାଇଁ ଚିର ପାଥେୟ ହେଉ। ତୁମ ଅସାଧାରଣ ବ୍ୟକ୍ତିତ୍ୱର ସ୍ମୃତିରେ ରତ୍ନପ୍ରଭା ଦେବୀ ମେମୋରିଆଲ୍ ଟ୍ରଷ୍ଟର ସ୍ଥାପନା କରାଯାଇଛି। ତୁମ ଆତ୍ମାର ଶାନ୍ତି ଓ ସଦ୍‌ଗତି ନିମନ୍ତେ ପ୍ରଭୁ ଶ୍ରୀଜଗନ୍ନାଥଙ୍କର ଶ୍ରୀଚରଣାରବିନ୍ଦରେ ବିନମ୍ର ପ୍ରାର୍ଥନା କରୁଅଛୁ। ପରିବାରବର୍ଗ ଓ ଆତ୍ମୀୟସ୍ୱଜନ ।
ଧ-୩୪୬୧

ଏକାଦଶାହ ଉପଲକ୍ଷେ ଅଶ୍ରୁଳ ଶ୍ରଦ୍ଧାଞ୍ଜଳି

ୱ ଅଜିତ୍ ମୁଦୁଲି
ବାଲାଜି Complex, Jharpada Jail Road, Bhubaneswar
ଆବିର୍ଭାବ: ୧୦।୦୩।୧୯୬୯
ତିରୋଧାନ: ୨୧।୦୩।୨୦୨୫
ତୁମର ସ୍ନେହ, ଶ୍ରଦ୍ଧା, କର୍ତ୍ତବ୍ୟପରାୟଣତା ଆମ ପାଇଁ ପ୍ରେରଣାର ଉତ୍ସ ହେଉ। ତୁମ ଆତ୍ମାର ସଦ୍‌ଗତି ପାଇଁ ଶ୍ରୀଜଗନ୍ନାଥଙ୍କ ନିକଟରେ ପ୍ରାର୍ଥନା କରୁଛୁ।
ତୁମର ହତଭାଗ୍ୟ: ମାଲା, ଟୁଟୁ, ଅନୁ, ଲିଟୁ, ପିଙ୍କି, ଆୟୁଷ୍ମାନ, ନେହା ଓ ଆତ୍ମୀୟସ୍ୱଜନବୃନ୍ଦ ।
ଧ-୩୪୨୨

୧୫ତମ ଶ୍ରାଦ୍ଧବାର୍ଷିକୀ

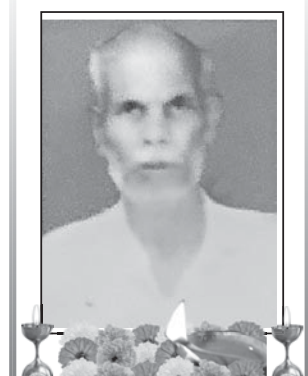

ୱ ସଦାଶିବ ପ୍ରଧାନ
ନୀଳଚକ୍ର ନଗର, ପୁରୀ
ଆବିର୍ଭାବ: ୨୫।୦୪।୧୯୪୨
ତିରୋଧାନ: ୧୮।୦୩।୨୦୧୦
ଅମର ଆତ୍ମାର ସଦ୍‌ଗତି ନିମନ୍ତେ ପ୍ରଭୁ ଶ୍ରୀଜଗନ୍ନାଥଙ୍କ ନିକଟରେ ବିନମ୍ର ପ୍ରାର୍ଥନା ।
ଶୋକସନ୍ତପ୍ତ: ଝିଅ- ମଞ୍ଜୁବାଳା, ମମତା, ଜ୍ୱାଇଁ- କାହ୍ନୁ, ବିଶ୍ୱଜିତ୍, ନାତି- ଚିନ୍ମୟ, ତନ୍ମୟ ଏବଂ ପରିବାରବର୍ଗ ।
ଧ-୩୫୬୨୦

ଏକାଦଶାହ ଉପଲକ୍ଷେ ଅଶ୍ରୁଳ ଶ୍ରଦ୍ଧାଞ୍ଜଳି

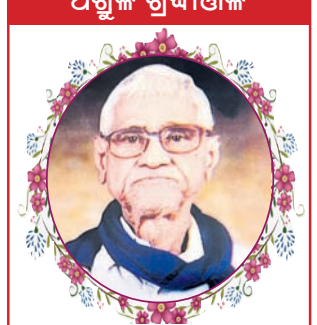

ସ୍ୱର୍ଗତ ନିମାଇଁ ଚରଣ ନାୟକ
ରାୟଗୁରୁ ବାସୁଦେଇପୁର, ବାଳକାଟା, ଖୋର୍ଦ୍ଧା
ଆବିର୍ଭାବ-୧୯୨୪
ତିରୋଧାନ- ତା୨୧।୦୩।୨୦୨୫
ଆପଣ ଆମକୁ ଶୋକ ସାଗରରେ ଭସାଇ ବେଇ ଗଲେ ଅନେକ ଦୂରକୁ । ଆପଣଙ୍କର ସ୍ନେହ, ଶ୍ରଦ୍ଧା, ଉପଦେଶ, ଆଦର୍ଶକୁ ଓ ଅନୁପସ୍ଥିତିକୁ ଅନୁଭବ କରୁଛୁ ପ୍ରତିଟି ମୁହୂର୍ତ୍ତରେ। ତୁମର ଅମର ଆତ୍ମାର ସଦ୍‌ଗତି ନିମନ୍ତେ ପ୍ରଭୁ ଶ୍ରୀଜଗନ୍ନାଥଙ୍କ ନିକଟରେ ପ୍ରାର୍ଥନା କରୁଛୁ ।
-:ଇତି:-
ଶୋକସନ୍ତପ୍ତ ପୁତ୍ର: ଚକ୍ରଧର, ଝିଅ, ଜ୍ୱାଇଁ, ନାତି, ନାତୁଣୀ ଓ ପରିବାରବର୍ଗ।
ଧ-୭୬୪୩୮

ଖାଦ୍ୟର ଗୁଣବତ୍ତା ଓ ଦୀର୍ଘାୟୁ ଜୀବନ

ଡା. ବସନ୍ତ କୁମାର ଷଡ଼ଙ୍ଗୀ

''ଆମର ଭାରତୀୟ ପାରମ୍ପରିକ ସ୍ୱାସ୍ଥ୍ୟ ବିଜ୍ଞାନରେ ବର୍ଣ୍ଣିତ ସ୍ୱାସ୍ଥ୍ୟର ହିତ ପାଇଁ ଉପଦେଶଗୁଡ଼ିକ ଆମେ ପାଳନ କରିବା ବିଧେୟ। ତେଣୁ ଋତୁ ଅନୁଯାୟୀ ଆହାର ବିହାର କରିବା ଉଚିତ। ଶରୀର ରୋଗରେ ପୀଡ଼ିତ ହୋଇ ତୀବ୍ର ହେଲେ କିମ୍ବା ରୋଗ ପୁରୁଣା ହେଲେ କେଉଁ ଖାଦ୍ୟ ଖାଇବେ ତାହା ଜାଣିବା ଦରକାର। ଆମର ମୌଳିକ ଚିକିତ୍ସା ଶାସ୍ତ୍ର ମତରେ ଆମ ଶରୀରରେ ହେଉଥିବା ରୋଗ ସାଧାରଣତଃ ଖାଦ୍ୟର ବିଷମତାରୁ ହିଁ ସୃଷ୍ଟି ହୋଇଥାଏ। ଆମ ଶରୀରରେ ଶ୍ୱେତ ରକ୍ତ କଣିକା, ଲୋହିତ ରକ୍ତ କଣିକା ସନ୍ତୁଳିତ ରହିବା ଦରକାର। ତା'ସହ ଶରୀରରେ ଜଳୀୟ ଅଂଶ ଠିକ୍ ରହିବା ଆବଶ୍ୟକ। ଉତ୍ତମ ସ୍ୱାସ୍ଥ୍ୟ ସୁଷମ ଆହାର ସହ ଦିନ, ମାସ, ସମୟ, ଋତୁ ଅନୁଯାୟୀ ଖାଦ୍ୟ ଉପରେ ହିଁ ନିର୍ଭର କରିଥାଏ।''

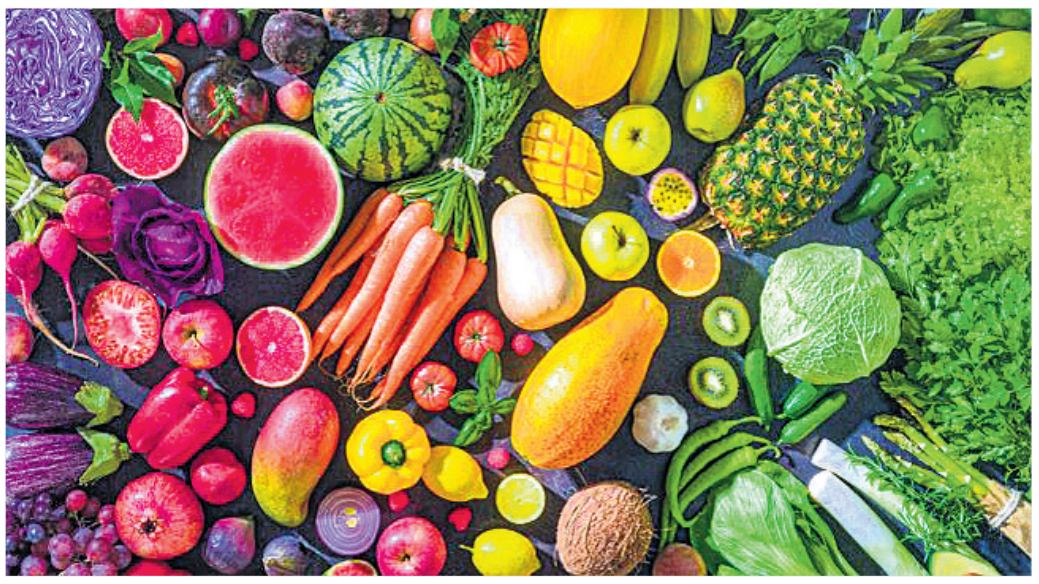

ଆମ ଦେଶ ଭାରତର ବିଭିନ୍ନ ରାଜ୍ୟରେ ଋତୁ ଅନୁସାରେ ଭିନ୍ନ ଭିନ୍ନ ରକମର ଖାଦ୍ୟ ଓ ଜୀବନଶୈଳୀ ରହିଛି। ଆମେ ଦିନଚର୍ଯ୍ୟା ଓ ଋତୁଚର୍ଯ୍ୟା ପାଳନ କରିବା ସହ ଋତୁ ଅନୁଯାୟୀ ଖାଦ୍ୟ, ବିଭିନ୍ନ ଋତୁରେ ମିଳୁଥିବା ଖାଦ୍ୟଶସ୍ୟ, ପନିପରିବା, ପାଚିଲା ଫଳ ଆଦିକୁ ଖାଦ୍ୟ ଭାବେ ଖାଇବା ଉଚିତ। ଏହାକୁ ଠିକ୍ ଭାବରେ ପାଳନ କଲେ ଆମେ ସର୍ବଦା ସୁସ୍ଥ, ସତେଜ ଓ ଦୀର୍ଘାୟୁ ହୋଇ ରହିପାରିବା। ଆମ ଭାରତୀୟ ଆୟୁର୍ବେଦ ଚିକିତ୍ସା ଶାସ୍ତ୍ରରେ ଋତୁଚର୍ଯ୍ୟା ବିଷୟରେ ବର୍ଣ୍ଣନା କରାଯାଇଛି।

ବିଭିନ୍ନ ଋତୁ ଅନୁସାରେ ଆହାର ବିହାର ଠିକ୍ ଭାବେ ପାଳନ କରିବାକୁ ଋତୁଚର୍ଯ୍ୟା କୁହାଯାଏ। ଆମ ଦେଶରେ ୬ ଋତୁ ମଧ୍ୟରୁ ଶୀତ, ବସନ୍ତ, ଗ୍ରୀଷ୍ମ–ଏହି ତିନୋଟି ଋତୁକୁ 'ଆଦାନ କାଳ' କୁହାଯାଏ। ଏହି ସମୟରେ ଅର୍ଥାତ୍ ଜାନୁଆରୀ ୧୪ରୁ ସୂର୍ଯ୍ୟ ଉତ୍ତରାୟଣ ହୋଇଥାନ୍ତି। ଏହି ଋତୁରେ ଆମ ଶରୀରରେ କଟୁ, ତିକ୍ତ, କଷାୟ ରସର ପ୍ରଭାବ ବୃଦ୍ଧି ପାଇଥାଏ। ବର୍ଷା, ଶରତ, ହେମନ୍ତ ଏହି ତିନୋଟି ଋତୁକୁ 'ବିସର୍ଗ କାଳ' କୁହାଯାଏ। ଏହି ସମୟରେ ସୂର୍ଯ୍ୟ ଦକ୍ଷିଣାୟନ ହୋଇଥାନ୍ତି। ଏହି ସମୟରେ ଆମ ମଧୁର, ଅମ୍ଳ ଓ ଲବଣ ରସର ପ୍ରଭାବ ହେତୁ ଶରୀରରେ ବଳ ବୃଦ୍ଧି ହୋଇଥାଏ।

ଋତୁ ଅନୁସାରେ କେଉଁ ଖାଦ୍ୟ କେଉଁ ଋତୁରେ ଖାଇବା ତାହା ଜାଣିବା ନିହାତି ଦରକାର। ପୁଣି ସେଗୁଡ଼ିକ ମଧ୍ୟ ସ୍ୱାସ୍ଥ୍ୟପ୍ରଦ ହୋଇଥିବା ଦରକାର। ଏସବୁ ବିଷୟରେ ଆମର ପାରମ୍ପରିକ ଚିକିତ୍ସା ଶାସ୍ତ୍ରରେ ଉଲ୍ଲେଖ ରହିଛି। ଶୀତଋତୁ(ପୌଷ, ମାଘ)ରେ ଶରୀରରେ କଫର ସଞ୍ଚୟ, ବାତର ପ୍ରକୋପ, ପିତ୍ତର କ୍ଷୟ ହୋଇଥାଏ। ଏହି ସମୟରେ ଶରୀରରେ ପାଚନ କ୍ରିୟା (ହଜମ ଶକ୍ତି) ଠିକ୍ ରହିଥାଏ। ତେଣୁ ସ୍ୱାସ୍ଥ୍ୟ ସତେଜ ଓ ସୁସ୍ଥ ରହିଥାଏ, ବସନ୍ତ ଋତୁ(ଫାଲ୍‌ଗୁନ ଓ ଚୈତ୍ର)ରେ ଶରୀରରେ କଫଦୋଷର ପ୍ରକୋପ ପିତ ଦୋଷର ସଞ୍ଚୟ ହୋଇ ବାତ ଦୋଷ ପ୍ରଶମନ ହେବାସହ ପାଚନ କ୍ରିୟା କମ ହୋଇଥାଏ। ତେଣୁ ଦିନବେଳା ନ ଶୋଇବା, ଗରିଷ୍ଠ ଖାଦ୍ୟ ଖାଇବା ଅନୁଚିତ। ଗ୍ରୀଷ୍ମ ଋତୁ (ବୈଶାଖ ଓ ଜ୍ୟେଷ୍ଠ)ରେ ଶରୀରରେ ବାୟୁ ଦୋଷର ସଞ୍ଚୟ, ପିତ୍ତ ପ୍ରକୋପ ସହ କଫ ଦୋଷର ପ୍ରଶମନ ହୋଇଥାଏ। ତେଣୁ ଏହି ଋତୁରେ ଶାରୀରିକ ପରିଶ୍ରମ କରିବା ଅନୁଚିତ। ଶୀତଳ ସ୍ଥାନରେ ରହିବା ସହ ସୂର୍ଯ୍ୟଙ୍କ ତାପରୁ ଦୂରେଇ ରହିବା ଉଚିତ। ଆହାରରେ ମଧୁର, ଶୀତଳ, ବିଭିନ୍ନ ପାଚିଲା ଫଳ ରସ ସେବନ କରିବା ସ୍ୱାସ୍ଥ୍ୟପ୍ରଦ ଅଟେ। ବର୍ଷା ଋତୁ(ଆଷାଢ଼ ଓ ଶ୍ରାବଣ) ଶରୀର ପାଇଁ ଆଦାନ କାଳ ହେତୁ ଏହି ଋତୁରେ ପିତ୍ତ ଦୋଷର ସଞ୍ଚୟ, ବାତର ପ୍ରକୋପ, କଫର ପ୍ରଶମନ ହୋଇଥାଏ। ତେଣୁ ଏ ଋତୁରେ ପାଣିକୁ ଭଲ ଭାବରେ ଫୁଟାଇ ପିଅନ୍ତୁ। ଏ ଋତୁରେ ଦିବାନିଦ୍ରା, ଅତ୍ୟଧିକ ବ୍ୟୟାମ କରିବା ଅନୁଚିତ। ଶରତ ଋତୁ (ଭାଦ୍ରବ ଓ ଆଶ୍ୱିନ)ରେ ଶରୀରରେ ପିତ୍ତ ଦୋଷର ପ୍ରକୋପ, ବାତର ସଞ୍ଚୟ ଓ କଫ ଦୋଷର ପ୍ରଶମନ ହୋଇଥାଏ। ଏହି ଋତୁରେ ଦିବାନିଦ୍ରା, ଅଧିକ ବ୍ୟୟାମ କରିବା ଅନୁଚିତ, ହେମନ୍ତ ଋତୁ (କାର୍ତ୍ତିକ ଓ ମାର୍ଗଶିର)ଋତୁ ବିସର୍ଗ କାଳ ଅଟେ। ଏହି ଋତୁରେ ଶରୀରର ଆବଶ୍ୟକତା ଅନୁଯାୟୀ ବ୍ୟୟାମ କରିବା, ଉଷ୍ମ ଜଳ ସ୍ନାନ, ସେବନ କରିବା ଉଚିତ। ଏହି ଋତୁରେ ଶରୀରରେ ଠିକ୍ ଭାବେ ପାଚନ କ୍ରିୟା ହୋଇଥାଏ। ବର୍ଷର ଋତୁ ଅନୁଯାୟୀ ଆମେ ନିଜର ଖାଦ୍ୟ ଓ ଚାଲିଚଳଣି ଠିକ୍ ରଖିଲେ ଆମ ସ୍ୱାସ୍ଥ୍ୟ ସୁସ୍ଥ ରହିପାରିବ।

ଆମର ଭାରତୀୟ ପାରମ୍ପରିକ ସ୍ୱାସ୍ଥ୍ୟ ବିଜ୍ଞାନରେ ବର୍ଣ୍ଣିତ ସ୍ୱାସ୍ଥ୍ୟର ହିତ ପାଇଁ ଉପଦେଶଗୁଡିକ ଆମେ ପାଳନ କରିବା ବିଧେୟ। ତେଣୁ ଋତୁ ଅନୁଯାୟୀ, ଆହାର ବିହାର କରିବା ଉଚିତ। ଶରୀର ରୋଗରେ ପୀଡ଼ିତ ହୋଇ ତୀବ୍ର ହେଲେ କିମ୍ବା ରୋଗ ପୁରୁଣା ହେଲେ କେଉଁ ଖାଦ୍ୟ ଖାଇବେ ତାହା ଜାଣିବା ଦରକାର। ଆମର ମୌଳିକ ଚିକିତ୍ସା ଶାସ୍ତ୍ର ମତରେ ଆମ ଶରୀରରେ ହେଉଥିବା ରୋଗ ସାଧାରଣତଃ ଖାଦ୍ୟର ବିଷମତାରୁ ହିଁ ସୃଷ୍ଟି ହୋଇଥାଏ। ଆମ ଶରୀରରେ ଶ୍ୱେତ ରକ୍ତକଣିକା, ଲୋହିତ ରକ୍ତକଣିକା ସନ୍ତୁଳିତ ରହିବା ଦରକାର। ତା'ସହ ଶରୀରରେ ଜଳୀୟ ଅଂଶ ଠିକ୍ ରହିବା ଆବଶ୍ୟକ। ଉତ୍ତମ ସ୍ୱାସ୍ଥ୍ୟ ସୁଷମ ଆହାର ସହ ଦିନ, ମାସ, ସମୟ, ଋତୁ ଅନୁଯାୟୀ ଖାଦ୍ୟ ଉପରେ ହିଁ ନିର୍ଭର କରିଥାଏ। ଏତଦ୍ ସହ ସବୁ ମନୁଷ୍ୟର ନିଜର ଶରୀରରେ ପାଚନକ୍ରିୟା ସମାନତା ନଥାଏ। ସମବୟସ୍କ ହେଲେ ମଧ୍ୟ କେଉଁ ବ୍ୟକ୍ତିଙ୍କ ରୁଟି ଖାଇଲେ ଅମ୍ଳ ଦୋଷ ହେଉଥିବା ବେଳେ ଆଉ କାହାର କ୍ଷୀର ପିଇଲେ ବାୟୁ ଦୋଷ ହୋଇଥାଏ। ତେଣୁ ନିଜ ଶରୀରକୁ ସୁହାଇଲା ଭଳି ଖାଦ୍ୟ ଖାଇବା ଜରୁରୀ। ସେହିପରି ସ୍ଥାନ ତଥା ଜଳବାୟୁ ଅନୁଯାୟୀ ଖାଦ୍ୟ ଖାଇବା ଉଚିତ। ସାଧାରଣତଃ ଆମ ରାଜ୍ୟରେ ଦୈନନ୍ଦିନ ଖାଦ୍ୟ ଭାବେ ଭାତକୁ ଗୁରୁତ୍ୱ ଦେଇଥାଉ। ଛୋଟ ପିଲାଙ୍କୁ ଦୋରନ୍ଧା ଭାତ ଦେଇଥାଉ। ସ୍ଥାନ, ରୁଚି ଏବଂ ଋତୁ ଚକ୍ରର ସମୟ ଅନୁଯାୟୀ ଖାଦ୍ୟ ହିଁ ସ୍ୱାସ୍ଥ୍ୟକାରକ। ଶୀତ ସମୟରେ ଯେଉଁ ଖାଦ୍ୟ ଆମେ ଆହାର ଭାବେ ଗ୍ରହଣ କରିଥାଉ ତାହା ଗ୍ରୀଷ୍ମ ସମୟରେ ବର୍ଜନୀୟ। କାରଣ ଗ୍ରୀଷ୍ମ ସମୟରେ ଶୀତଳ ଥଣ୍ଡା ଖାଦ୍ୟର ଆବଶ୍ୟକତା ଥିବା ବେଳେ ଶୀତ ସମୟରେ ଉଷ୍ମ ଖାଦ୍ୟ ସ୍ୱାସ୍ଥ୍ୟକାରକ। ବାଲ୍ୟ ଅବସ୍ଥା, ଯୁବାବସ୍ଥା, ବୃଦ୍ଧାବସ୍ଥାରେ ପାଚନ କ୍ରିୟା ଅନୁଯାୟୀ ଖାଦ୍ୟ ଖାଇବା ଉଚିତ। ଏସବୁ ସହ ଆମେ ଆମର ଦୈନନ୍ଦିନ ଖାଦ୍ୟର ମାତ୍ରା ଉପରେ ନିୟନ୍ତ୍ରଣ ରଖିବା ଉଚିତ। ତେଣୁ ସବୁବେଳେ ଯେତେ ସମ୍ଭବ କମ୍ ଆହାର ସେବନ ସ୍ୱାସ୍ଥ୍ୟପ୍ରଦ ଅଟେ। ଶାସ୍ତ୍ର ବର୍ଣ୍ଣିତ ଏସବୁକୁ ଆମେ ମାନି ଖାଦ୍ୟ ଖାଇବା ଦ୍ୱାରା ଆମ ଶରୀର ସୁସ୍ଥ ସତେଜ ରହିଥାଏ। ଏହାବ୍ୟତୀତ ଶରୀରରେ ରୋଗ ପ୍ରତିରୋଧକ ଶକ୍ତି ବୃଦ୍ଧ ପାଇବା ସହ ମନୁଷ୍ୟ ଦୀର୍ଘାୟୁ ହେବାରେ ସମ୍ଭାବନା ଅଧିକ ଥାଏ।

–ଗୋଷ୍ଠୀ ସ୍ୱାସ୍ଥ୍ୟ କେନ୍ଦ୍ର
ଚନ୍ଦାହାଣ୍ଡି, ନବରଙ୍ଗପୁର
ମୋ: ୭୮୯୪୧୧୨୪୮୭

ଔଷଧ ଖାଇବା ସମୟରେ...

ସାଧାରଣତଃ ଆମେ କୌଣସି ରୋଗରେ ପୀଡ଼ିତ ହେଲେ ଔଷଧ ଖାଇଥାଉ। କିନ୍ତୁ ଔଷଧ କିଣିବା ବେଳେ ହେଉ ଅବା ଖାଇବା ବେଳେ କେତେକ ବିଷୟ ପ୍ରତି ଦୃଷ୍ଟି ଦେବା ନିହାତି ଦରକାର। ବେଳେବେଳେ ମେଡିସିନ୍ ଷ୍ଟୋର୍‌ରୁ ରୋଗର କାରଣ ସମ୍ପର୍କରେ ସୂଚନା ଦେଇ ଔଷଧ ଆଣିବାକୁ କେତେକ ପସନ୍ଦ କରିଥାଆନ୍ତି। ଯଦି ଆପଣ କୌଣସି ସ୍ୱାସ୍ଥ୍ୟଜନିତ ସମସ୍ୟାରେ ପୀଡିତ ତେବେ ଡାକ୍ତରଙ୍କ ପରାମର୍ଶ ଅନୁସାରେ ଔଷଧ ଖାଆନ୍ତୁ। କୌଣସି ଔଷଧକୁ ନେଇ ମନରେ ଯଦି କିଛି ପ୍ରଶ୍ନ ଆସୁଛି ତେବେ ସେ ନେଇ ଡାକ୍ତରଙ୍କ ସହ ଆଲୋଚନା କରନ୍ତୁ। ମନକୁ ମନ କିମ୍ବା କୌଣସି ଔଷଧ ବିଷୟରେ ଠିକ୍ ଭାବରେ ନଜାଣି ତାହାକୁ ଆଣନ୍ତୁ ନାହିଁ କି ଖାଆନ୍ତୁ ନାହିଁ। ମନକୁ ମନ ଔଷଧ ଖାଇବା ବନ୍ଦ କରି ଦିଅନ୍ତୁ ନାହିଁ। ଏ ନେଇ ଡାକ୍ତରଙ୍କ ସହ ଆଲୋଚନା କରନ୍ତୁ। ଘରେ ଯଦି କିଛି ମେଡିସିନ୍ ରଖୁଛନ୍ତି ତେବେ ତାହାର ଏକ୍ସପାୟେରି ତାରଖକୁ ଡାଏରୀରେ ଔଷଧ ନାମ ସହ ଲେଖି ରଖନ୍ତୁ।

ଅଧିକ ସମୟ ଭିଡିଓ ଗେମ୍ ଖେଳୁଥିଲେ...

ଭିଡିଓ ଗେମ୍ ଖେଳିବାରେ କେବଳ ଛୋଟ ପିଲାମାନେ ନୁହନ୍ତି ବରଂ ଯୁବପିଢ଼ି ବି ପଛରେ ପଡ଼ିନାହାନ୍ତି। ଏହା ମନକୁ ସାମୟିକ ଆନନ୍ଦ ଦେଇଥାଏ ସତ, ହେଲେ ପରୋକ୍ଷରେ ଏହା ଆମର ଅନେକ କ୍ଷତିସାଧନ କରିଥାଏ। ଅନେକଙ୍କର ଏହା ଏବେ ଅଭ୍ୟାସରେ ପଡ଼ିଯାଇଛି। ଭିଡିଓ ଗେମ୍ ଖେଳିବା ଏକ ଅଭ୍ୟାସରେ ପରିଣତ ହୋଇଗଲେ ତାହା ସଂପୃକ୍ତ ବ୍ୟକ୍ତିଙ୍କର ଦୈନନ୍ଦିନ ଜୀବନଶୈଳୀକୁ ପ୍ରଭାବିତ କରିଥାଏ। କେବଳ ସେତିକି ନୁହେଁ, ଏହାର ପ୍ରଭାବ ମସ୍ତିଷ୍କର କାର୍ଯ୍ୟଧାରା ଉପରେ ପଡ଼ିଥାଏ ବୋଲି ଲଣ୍ଡନ ବିଶ୍ୱବିଦ୍ୟାଳୟର ବିଶେଷଜ୍ଞମାନେ ମତ ଦେଇଛନ୍ତି। ଏଭଳି ଅଭ୍ୟାସ ଯୋଗୁଁ କାର୍ଯ୍ୟ କରିବା ପ୍ରତି ଆଗ୍ରହ ମଧ୍ୟ କମିଯାଏ। ବିଶେଷଭାବରେ ପିଲାମାନେ ଏ ନେଇ ସତର୍କ ହେବା ନିହାତି ଦରକାର।

ଚିନ୍ତାଧାରା ରହିବ ସକାରାତ୍ମକ

ସବୁବେଳେ ଖୁସିରେ ରହିବାକୁ ଅନେକ ଆଶା ରଖନ୍ତି। ଉତ୍ତମ ଚିନ୍ତାଧାରା ସହ ସୁସ୍ଥ ଜୀବନଯାପନ କରିବାକୁ କିଏ ବା ନ ଚାହେଁ? ହେଲେ ଅନେକ ସମୟରେ ଆମେ ନକାରାତ୍ମକ ଚିନ୍ତାର ବଶବର୍ତ୍ତୀ ହୋଇଥାଉ। ସମୟେ ସମୟେ ପାରିପାର୍ଶ୍ୱିକ କାରଣରୁ ଚିନ୍ତାରେ ପଡ଼ି ବାଟବଣା ହୋଇଯାଉ। ତେଣୁ ଜୀବନରେ ଠିକ୍ ମାର୍ଗକୁ ଆପଣେଇ ଖୁସିରେ ରହିବାକୁ ହେଲେ ଆମକୁ ଆମ ବିଚାରଧାରାରେ ପରିବର୍ତ୍ତନ ଆଣିବାକୁ ହେବ। ଜୀବନରେ ଆସୁଥିବା ନକାରାତ୍ମକ ଚିନ୍ତାଧାରାରେ ବ୍ୟତିବ୍ୟସ୍ତ ନ ହୋଇ ତାହାର ସମାଧାନ ଉପାୟ ବାହାର କରନ୍ତୁ। ଏଭଳି ପରିବେଶଷର ରୁହନ୍ତୁ ଯେପରି ଆପଣଙ୍କର ମାନସିକତା ଅଧିକାଂଶ ସମୟ ସକାରାତ୍ମକ ରହିବ। ଚିନ୍ତାଧାରା ଯଦି ସବୁବେରେଳ ନକାରାତ୍ମକ ରହିଲା, ତେବେ ତାହାରୀ ଖରାପ ପ୍ରଭାବ ଜୀବନଶୈଳୀ ଉପରେ ପଡିଥାଏ। ହାଲକା ମନରେ କାମ କରନ୍ତୁ। ମନ ଯଦି ଭାରାକ୍ରାନ୍ତ ଲାଗୁଛି ତେବେ ମନ କିପରି ପ୍ରଫୁଲ୍ଲ ରହିବ ସେ ନେଇ ଚିନ୍ତା କରନ୍ତୁ। ନିଜର ଦୋଷତ୍ରୁଟିକୁ କେବେ ଅବହେଳା କରନ୍ତୁ ନାହିଁ। ତାହାକୁ ତର୍ଜମା କରନ୍ତୁ। ଅବସାଦ ଏବଂ ଟେନ୍‌ସନ୍ ଠାରୁ ନିଜକୁ ଯେତେ ଦୂରେଇ ରଖିବେ ତାହା ସେତେ ଭଲ। କିଛି ମାନସିକ ସମସ୍ୟା ଥିଲେ ଏ ନେଇ ଡାକ୍ତରଙ୍କ ସହ ଆଲୋଚନା କରନ୍ତୁ। ଅନ୍ୟପକ୍ଷରେ ସବୁବେଳେ ଏକ ରୁଟିନ୍ ଜୀବନଶୈଳୀ ଅନୁସରଣ କରନ୍ତୁ।

ଜାଣି ରଖନ୍ତୁ

- ମହୁ ସ୍ୱାସ୍ଥ୍ୟ ପାଇଁ ବେଶ୍ ଉପକାରୀ। ବିଶେଷ ଭାବରେ ଏହା ଥଣ୍ଡାରୁ ଉପଶମ ଦେଇଥାଏ। ପ୍ରତିଦିନ ସକାଳୁ ଉଷୁମ ପାଣି ମହୁ ମିଶାଇ ପିଇପାରନ୍ତି।
- ଯଦି ଆପଣଙ୍କର କିଛି ସ୍ୱାସ୍ଥ୍ୟଜନିତ ସମସ୍ୟା ରହିଛି, ତେବେ ଖାଦ୍ୟପେୟ ଓ ଜୀବନଶୈଳୀ ପ୍ରତି ଦୃଷ୍ଟି ଦିଅନ୍ତୁ। ଅଭିଜ୍ଞ ଡାକ୍ତରଙ୍କ ସହ ମଧ୍ୟ ପରାମର୍ଶ କରିବାକୁ ଭୁଲନ୍ତୁ ନାହିଁ।
- ଦାନ୍ତଜନିତ ସମସ୍ୟା ଥିଲେ ଅଭିଜ୍ଞ ଦନ୍ତ ଡାକ୍ତରଙ୍କ ସହ ପରାମର୍ଶ କରନ୍ତୁ। ତା'ସହ ସବୁବେଳେ ଫ୍ଲୋରାଇଡ୍‌ଯୁକ୍ତ ଟୁଥପେଷ୍ଟରେ ଦାନ୍ତ ଘଷନ୍ତୁ। ଅତିକମ୍‌ରେ ଛଅ ମାସରେ ନିଜ ଟୁଥବ୍ରଶ୍‌କୁ ବଦଳାଇବା ଦରକାର।
- ଦିନତମାମ ଖାଉଥିବା ଖାଦ୍ୟ ମଧ୍ୟରେ ଅଧିକ ବ୍ୟବଧାନ ରଖିବା ଠିକ୍ ନୁହେଁ। ଏକାଥରେ ଆବଶ୍ୟକତାଠାରୁ ଅଧିକ ଖାଦ୍ୟ ଖାଇବା ଅଭ୍ୟାସ ବଦଳାନ୍ତୁ। ନିର୍ଦ୍ଦିଷ୍ଟ ସମୟ ଅନ୍ତରାଳରେ ଅଳ୍ପ ଅଳ୍ପ କରି ଖାଦ୍ୟ ଖାଆନ୍ତୁ।
- ବୟସ୍କ ବ୍ୟକ୍ତିମାନେ ସବୁବେଳେ ନିଜକୁ ଚିନ୍ତାଠାରୁ ଦୂରେଇ ରଖି ଖୁସିରେ ରହିବା ଭଲ। ଏହା ସେମାନଙ୍କ ମନରେ ସକାରାତ୍ମକ ଭାବନା ବଢ଼ାଇଥାଏ।
- ସକାଳୁ କିଛି ସମୟ ଖାଲି ପାଦରେ ଚାଲନ୍ତୁ। ଏହା ସ୍ୱାସ୍ଥ୍ୟ ପାଇଁ ବେଶ୍ ଉପକାରୀ ସାବ୍ୟସ୍ତ ହୋଇଥାଏ।

ମେଦ ହ୍ରାସର ସହଜ ଉପାୟ

ଅମୃତଭଣ୍ଡାର ଅନେକ ବିଶେଷ ଗୁଣ ରହିଛି, ଯାହା ଆମ ସ୍ୱାସ୍ଥ୍ୟ ବେଶ୍ ଉପଯୋଗୀ। ଆପଣ ମେଦ ବା ଓଜନ ବୃଦ୍ଧି ସମସ୍ୟା ସହ ଜଡିତ କି? ଯଦି ହଁ, ତେବେ ନିଜର ଦୈନନ୍ଦିନ ଖାଦ୍ୟ ତାଲିକାରେ ଅମୃତଭଣ୍ଡା ସାମିଲ କରନ୍ତୁ। ଏଥିରେ ପପେନ୍ ନାମକ ତତ୍ତ୍ୱ ରହିଛି, ଯାହା ଆମ ଶରୀରର ଓଜନ କମାଇବାରେ ପ୍ରମୁଖ ଭୂମିକା ଗ୍ରହଣ କରିଥାଏ। କେବଳ ସେତିକି ନୁହେଁ, ଅମୃତଭଣ୍ଡାରେ କ୍ୟାଲୋରୀ ପରିମାଣ କମ୍ ଥାଏ। ତେଣୁ ଏହାକୁ ଖାଇବା ଦ୍ୱାରା ଆମ ଶରୀରର ଓଜନ କମିଥାଏ। ଏତଦ୍‌ବ୍ୟତୀତ ଏହାକୁ ଖାଇବା ଦ୍ୱାରା ଶରୀରରେ ଜଳୀୟ ଅଂଶ ସନ୍ତୁଳିତ ରହିଥାଏ। ଏଥିରେ ଥିବା ଆଣ୍ଟି–ଅକ୍ସିଡ଼ାଣ୍ଟ ତତ୍ତ୍ୱ ହୃତ୍‌ପିଣ୍ଡ ଓ ମସ୍ତିଷ୍କ ପାଇଁ ଉପକାରୀ ସାବ୍ୟସ୍ତ ହୋଇଥାଏ ବୋଲି ଟୋକିଓ ବିଶ୍ୱବିଦ୍ୟାଳୟର ବିଶେଷଜ୍ଞମାନେ ପ୍ରକାଶ କରିଛନ୍ତି। ଏହା ମଧ୍ୟ ପାଚନ କ୍ରିୟାକୁ ଦୃଢ଼ ରଖେ।

ସୁସ୍ଥ ଶରୀର ଅନ୍ତରାଳେ...

ସ୍ୱାସ୍ଥ୍ୟ ହିଁ ସମ୍ପଦ। ଆଜିକାଲିର ବ୍ୟସ୍ତମୟ ଜୀବନରେ ସ୍ୱାସ୍ଥ୍ୟ ପ୍ରତି ସତର୍କ ରହିବା ନିହାତି ଦରକାର। ତେଣୁ ନିଜର ଖାଦ୍ୟପେୟ, ଦୈନନ୍ଦିନ ଜୀବନଶୈଳୀ ପ୍ରତି ସ୍ୱତନ୍ତ୍ର ଦୃଷ୍ଟି ଦିଅନ୍ତୁ। ଠିକ୍ ସମୟରେ ଖାଇବା ଏବଂ ଆବଶ୍ୟକ ମୁତାବକ ପାଣି ପିଇବା ଆବଶ୍ୟକ। ନିଜକୁ ସୁସ୍ଥ ରଖିବାକୁ ହେଲେ ସବୁବେଳେ ଭିଟାମିନ୍‌ଯୁକ୍ତ ଖାଦ୍ୟ ଖାଆନ୍ତୁ। ସବୁଜ ପନିପରିବାରୁ ପ୍ରସ୍ତୁତ ତରକାରି ସ୍ୱାସ୍ଥ୍ୟ ପାଇଁ ବେଶ୍ ଉପକାରୀ ସାବ୍ୟସ୍ତ ହୋଇଥାଏ। ଏକାଥରେ ପୁଳାଏ ନ ଖାଇ ନିର୍ଦ୍ଦିଷ୍ଟ ସମୟ ଅନ୍ତରାଳରେ ଆବଶ୍ୟକ ମୁତାବକ ଖାଦ୍ୟ ଖାଆନ୍ତୁ। ଅଧିକ ତୈଳଜାତୀୟ ଖାଦ୍ୟ, ଫାଷ୍ଟଫୁଡ୍ ଯେତେ କମ୍ ଖାଇବେ ତାହା ସେତେ ଭଲ। ବାହାର ଖାଦ୍ୟ ଯଦି ଅଧିକ ଖାଉଛନ୍ତି ତେବେ ଏହି ଅଭ୍ୟାସ ବଦଳାଇବାକୁ ଚେଷ୍ଟା କରନ୍ତୁ। ସବୁବେଳେ ଏକ ସନ୍ତୁଳିତ ଜୀବନଶୈଳୀ ଅନୁସରଣ କରନ୍ତୁ। ଯେତେ ବ୍ୟସ୍ତ ରହିଲେ ମଧ୍ୟ ନିୟମିତ ବ୍ୟାୟାମ କରନ୍ତୁ। ସକାଳୁ ଅତିକମ୍‌ରେ ଅଧ ଘଣ୍ଟାଏ ଚାଲନ୍ତୁ। ତା'ସହ ପ୍ରତିଦିନ କିଛି ସମୟ ଯୋଗ, ପ୍ରାଣାୟାମ କରନ୍ତୁ। ଏସବୁ ବ୍ୟତୀତ ଆଉ ଏକ ଗୁରୁତ୍ୱପୂର୍ଣ୍ଣ କଥା ରହିଛି। ନିଜକୁ ସୁସ୍ଥ ରଖିବାକୁ ନିୟମିତ ସମୟ ଅନ୍ତରାଳରେ ସ୍ୱାସ୍ଥ୍ୟ ପରୀକ୍ଷା କରାଇ ନେବାକୁ ଭୁଲନ୍ତୁ ନାହିଁ।

ସ୍ୱାସ୍ଥ୍ୟ ସୂଚନା

➤ଆପଣଙ୍କର ଅଣ୍ଟାଜନିତ ସମସ୍ୟା ରହିଛି କି? ତେବେ କୌଣସି ସ୍ଥାନରେ ବସିଥିଲେ ହଠାତ୍ ଉଠନ୍ତୁ ନାହିଁ। କୌଣସି ଜିନିଷ ନେବା ଆଣିବା କରିବା ସମୟରେ ସତର୍କତା ଅବଲମ୍ବନ କରନ୍ତୁ।

➤ଖାଇବା ସାରିବା ପରେ ଚା', କଫି କିମ୍ବା କୋଲ୍ଡ ଡ୍ରିଙ୍କସ୍ ଆଦୌ ପିଅନ୍ତୁ ନାହିଁ। କାରଣ ଏହା ଦ୍ୱାରା ଖାଦ୍ୟର ପ୍ରୋଟିନ୍ ଅଂଶ ନଷ୍ଟ ହୋଇଯାଇଥାଏ। ଅନ୍ୟପକ୍ଷରେ ଏହା ରକ୍ତ ସଞ୍ଚାଳନକୁ ମଧ୍ୟ ପ୍ରଭାବିତ କରିଥାଏ।

➤ଡାଇବେଟିସ୍ ସମସ୍ୟା ଥିଲେ ଖାଇ ସାରିବା ପରେ ସାଙ୍ଗେ ସାଙ୍ଗେ ପାଣି ପିଇବା ଠିକ୍ ନୁହେଁ। ଏହା ଦ୍ୱାରା ମେଦ ବୃଦ୍ଧି ହୋଇଥାଏ।

➤ପ୍ରତିଦିନ ସକାଳୁ ବିଛଣା ଛାଡିବା ପୂର୍ବରୁ କିଛି ସମୟ ଷ୍ଟ୍ରେଚିଙ୍ଗ୍ ଏକ୍ସରସାଇଜ୍ କରନ୍ତୁ।

➤ ଅଧିକ ଲୁଣ କିମ୍ବା ଚର୍ବିଜାତୀୟ ଖାଦ୍ୟ ଯେତେ କମ୍ ଖାଇବେ ତାହା ସେତେ ଭଲ। ଏହା ଶରୀରରେ କୋଲେଷ୍ଟରଲ୍ ସ୍ତରକୁ ବଢ଼ାଇଥାଏ।

➤ ପ୍ରତିଦିନ ତଟକା ଫଳମୂଳ ଖାଆନ୍ତୁ ଏବଂ ସେଥିରୁ ପ୍ରସ୍ତୁତ ଜୁସ୍ ପିଅନ୍ତୁ। ବିଶେଷଭାବରେ ଏହାକୁ ବ୍ରେକଫାଷ୍ଟ ଖାଦ୍ୟ ତାଲିକାରେ ସାମିଲ କରନ୍ତୁ।

➤ ଯଦି ଆପଣ ଦୀର୍ଘକାଳୀନ ରୋଗରେ ପୀଡିତ ତେବେ ନିର୍ଦ୍ଦିଷ୍ଟ ସମୟ ଅନ୍ତରାଳରେ ସ୍ୱାସ୍ଥ୍ୟ ପରୀକ୍ଷା କରାଇ ନିଅନ୍ତୁ। ତା'ସହ ଡାକ୍ତରଙ୍କ ପରାମର୍ଶ ଅନୁସାରେ ଔଷଧ ଖାଆନ୍ତୁ।

ପ୍ଲାଷ୍ଟିକ ସାମଗ୍ରୀ ଓ ସ୍ୱାସ୍ଥ୍ୟ ସମସ୍ୟା

ମନୁଷ୍ୟ ଦୈନ

ଧରିତ୍ରୀ DHARITRI
www.orissakhabar.com/ www.dharitri.com ପୃଷ୍ଠା ୧୨ Press Regd. No. R.N. 21326/74 Postal Regd. No. BN/42/24-26. ଭୁବନେଶ୍ୱର, ସୋମବାର, ମାର୍ଚ୍ଚ ୩୧/୨୦୨୫ Bhubaneswar, Monday, March 31/ 2025

ଦ୍ୱିତୀୟ ବିଜୟ ସହ ୨ୟରେ ଦିଲ୍ଲୀ

ବିଶାଖାପାଟଣା, ୩୦।୩

ଇଣ୍ଡିଆନ ପ୍ରିମିୟର ଲିଗ୍ (ଆଇପିଏଲ୍)ରେ ରବିବାର ଅନୁଷ୍ଠିତ ଡବଲ ହେଡରର ପ୍ରଥମ ମ୍ୟାଚରେ ଦିଲ୍ଲୀ କ୍ୟାପିଟାଲ୍ସ ୭ ଉଇକେଟରେ ସନ୍‌ରାଇଜର୍ସ ହାଇଦ୍ରାବାଦକୁ ପରାସ୍ତ କରିଛି। ଶକ୍ତିଶାଳୀ ବ୍ୟାଟିଂ ଲାଇନ୍‌ଅପ୍ ଯୋଗୁ ଚର୍ଚ୍ଚାରେ ରହିଥିବା ସନ୍‌ରାଇଜର୍ସ କ୍ରମାଗତ ଦ୍ୱିତୀୟ ଥରପାଇଁ ବଡ଼ ସ୍କୋର କରିବାରେ ବିଫଳ ହୋଇ ଏଠାରେ ୧୮.୪ ଓଭରରେ ୧୬୩ ରନରେ ଅଲ୍‌ଆଉଟ ହୋଇଯାଇଥିଲା। ଜବାବରେ ଦିଲ୍ଲୀ ଦଳ ୧୬ ଓଭରରେ ୩ ଉଇକେଟ ହରାଇ ୧୬୬ ରନକରି ସହଜ ବିଜୟ ହାସଲ କରିଥିଲା। ୨ ମ୍ୟାଚରୁ ଦ୍ୱିତୀୟ ବିଜୟ ସହ କ୍ୟାପିଟାଲ୍ସ ୪ ପଏଣ୍ଟରେ ପହଞ୍ଚିବା ସହ ଟେବୁଲର ଦ୍ୱିତୀୟ ସ୍ଥାନକୁ ଉନ୍ନୀତ ହୋଇଛି। ଅନ୍ୟ ପକ୍ଷରେ ସନ୍‌ରାଇଜର୍ସ ୩ ମ୍ୟାଚରୁ କ୍ରମାଗତ ଦ୍ୱିତୀୟ ପରାଜୟ ବରଣ କରିଛି।

ଟସ୍ ଜିତି ବ୍ୟାଟିଂ ନେଇଥିବା ସନ୍‌ରାଇଜର୍ସ ଅବିଶ୍ୱସନୀୟ ଭାବେ ବ୍ୟାଟିଂ ବିପର୍ଯ୍ୟୟର ସମ୍ମୁଖୀନ ହୋଇଥିଲା। ଦଳରେ ତାରକା ଖଚିତ ଖେଳାଳି ଥିଲେ ହେଁ ଅନ୍‌କ୍ୟାପେଡ୍ ଅନିକେତ ବର୍ମା ସର୍ବାଧିକ ୭୪ ରନକରି ଦଳର ସମ୍ମାନ ରଖିଥିଲେ। ହେନରିଚ୍ କ୍ଲାସେନ ୩୨ ଓ ଟ୍ରାଭିସ ହେଡ୍ ୨୨ ରନ କରିଥିଲେ। ହାଇଦ୍ରାବାଦ ଦଳର ବ୍ୟାଟିଂ ବିପର୍ଯ୍ୟୟ ଘଟାଇଥିଲେ ଅଷ୍ଟ୍ରେଲୀୟ ଦ୍ରୁତ ବୋଲର ମିଚେଲ ଷ୍ଟାର୍କ। ସେ ୩୫ ରନ ବିନିମୟରେ ୫ ଉଇକେଟ ସଫଳତା ପାଇଥିଲେ। ଟପ୍ ଅର୍ଡରରେ ସେ ହେଡ୍‌ଙ୍କ ସମେତ ଇଶାନ କିଶନ (୨) ଓ ନୀତୀଶ ରେଡ୍ଡୀ (୦)ଙ୍କୁ ଶୀଘ୍ର ଆଉଟ କରି ସନ୍‌ରାଇଜର୍ସକୁ ଯେଉଁ ଝଟ୍‌କା ଦେଇଥିଲେ ସେଥିରୁ ଦଳ ଶେଷ ପର୍ଯ୍ୟନ୍ତ ମୁକୁଳି ପାରି ନ ଥିଲା। କୁଲଦୀପ ଯାଦବ ମଧ୍ୟ ଭଲ ବୋଲିଂ କରି ୩ଟି ଓ ମୋହିତ ଶର୍ମା ଗୋଟିଏ ଉଇକେଟ ନେଇଥିଲେ।

୫ ଉଇକେଟ ସହ ଷ୍ଟାର୍କ ପ୍ଲେୟର ଅଫ୍ ଦି ମ୍ୟାଚ

ଉଇକେଟ ହାସଲ ପରେ ଖୁସି ମନାଉଛନ୍ତି ମିଚେଲ ଷ୍ଟାର୍କ।

୧୬୩ ରନ ବିଜୟ ଲକ୍ଷ୍ୟରେ ଦିଲ୍ଲୀର ଦୁଇ ଓପନର ଫାଫ୍ ଡୁପ୍ଲେସି ଓ ଜ୍ୟାକ ଫ୍ରାସର-ମ୍ୟାକଗୁର୍କ ପ୍ରଥମ ଉଇକେଟରେ ୫୫ ବଲ୍‌ରୁ ୮୧ ରନ ଯୋଗକରି ଆଭିମୁଖ୍ୟ ସ୍ପଷ୍ଟ କରି ଦେଇଥିଲେ। ଡୁପ୍ଲେସି ୫୦, ମ୍ୟାକଗୁର୍କ ୩୮ ଓ ଲୋକେଶ ରାହୁଲ ୧୫ ରନକରି ଆଉଟ ହୋଇଥିବାବେଳେ ଅଭିଷେକ ପୋରେଲ ୧୮ ବଲ୍‌ରୁ ୩୪ (୨ ଚୌକା, ୨ ଛକା) ଓ ଟ୍ରିଷ୍ଟନ ଷ୍ଟବ୍ସ ୧୪ ବଲ୍‌ରୁ ୨୧ ରନରେ ଅପରାଜିତ ରହି ୨୪ଟି ବଲ୍ ବାକିଥାଇ ଦଳକୁ ବିଜୟ ମଣ୍ଡିତ କରିଥିଲେ। ହାଇଦ୍ରାବାଦ ପକ୍ଷରୁ କେବଳ ଜୀଶାନ ଅନସାରି ୩ଟି ଉଇକେଟ ନେଇଥିଲେ। ମିଚେଲ ଷ୍ଟାର୍କ ପ୍ଲେୟର ଅଫ୍ ଦି ମ୍ୟାଚ ବିବେଚିତ ହୋଇଥିଲେ।

ସଂକ୍ଷିପ୍ତ ସ୍କୋର

ସନ୍‌ରାଇଜର୍ସ ହାଇଦ୍ରାବାଦ ୧୮.୪ ଓଭରରେ ୧୬୩/ଅଲ୍‌ଆଉଟ (ଅନିକେତ ବର୍ମା-୭୪, ହେନରିଚ କ୍ଲାସେନ-୩୨, ମିଚେଲ ଷ୍ଟାର୍କ-୫/୩୫, କୁଲଦୀପ ଯାଦବ-୩/୨୨, ମୋହିତ ଶର୍ମା-୧/୨୫)। ଦିଲ୍ଲୀ କ୍ୟାପିଟାଲ୍ସ ୧୬ ଓଭରରେ ୧୬୬/୩ (ଫାଫ୍ ଡୁପ୍ଲେସି-୫୦, ଜ୍ୟାକ ଫ୍ରାସର ମ୍ୟାକଗୁର୍କ-୩୮, ଅଭିଷେକ ପୋରେଲ-୩୪*, ଜୀଶାନ ଅନସାରୀ-୩/୪୨)।

ଆଇପିଏଲ୍ କାର୍ଯ୍ୟସୂଚୀ

(ଆଜିର ମ୍ୟାଚ)

ମୁମ୍ବାଇ ବନାମ କୋଲକାତା

ସ୍ଥାନ: ମୁମ୍ବାଇ

ସମୟ: ସନ୍ଧ୍ୟା ୭.୩୦

ପ୍ରସାରଣ: ଷ୍ଟାର ସ୍ପୋର୍ଟ୍ସ

ରାଜସ୍ଥାନ ୧୮୨ରେ ସୀମିତ

ଗୁଆହାଟୀ, ୩୦।୩

ନୀନୀଶ ରାଣାଙ୍କ ବିସ୍ଫୋରକ ୮୧ ରନ ସତ୍ତ୍ୱେ ରାଜସ୍ଥାନ ରୟାଲ୍ସ ଇଣ୍ଡିଆନ ପ୍ରିମିୟର ଲିଗ୍‌ର ରବିବାର ଅନୁଷ୍ଠିତ ବିପକ୍ଷ ମ୍ୟାଚରେ ୨୦୦ ସ୍ପର୍ଶ କରି ପାରିନାହିଁ। ଚେନ୍ନାଇ ସୁପର କିଙ୍ଗ୍ସ ବୋଲରମାନେ ପ୍ରଥମ ଭାଗରେ ମହଙ୍ଗା ରହିଥିଲେ ହେଁ ଶେଷ ଭାଗରେ ସଫଳ ପ୍ରତ୍ୟାବର୍ତ୍ତନ କରି ରାଜସ୍ଥାନ ସ୍କୋରକୁ ୨୦ ଓଭରରେ ୧୮୨/୯ରେ ସୀମିତ ରଖିଛନ୍ତି।

ଟସ୍ ହାରି ବ୍ୟାଟିଂ ଆମନ୍ତ୍ରଣ ପାଇଥିବା ରାଜସ୍ଥାନ ଶୀର୍ଷ ଯଶସ୍ୱୀ ଜୟସ୍ୱାଲଙ୍କ ଉଇକେଟ ହରାଇଥିଲେ ହେଁ ନୀତୀଶ ରାଣାଙ୍କ ଧୂଆଁଧାର ୮୧ ଓ ଅଧିନାୟକ ରିୟାନ ପରାଗଙ୍କ ୩୭ ରନ ସହାୟତାରେ ୧୨ ଓଭର ଶେଷ ବେଳକୁ ୩ ଉଇକେଟ ହରାଇ ୧୨୯ ରନ ସଂଗ୍ରହ କରି ନେଇଥିଲା। ମାତ୍ର ପରବର୍ତ୍ତୀ ୮ ଓଭରରେ ଦଳ ୬ ଉଇକେଟ ହରାଇ ମାତ୍ର ୫୩ ରନ କରିବାକୁ ସକ୍ଷମ ହୋଇଥିଲା। ଶେଷ ଭାଗରେ ଚେନ୍ନାଇ ବୋଲରମାନେ ଚମତ୍କାର ବୋଲିଂ କରିଥିଲେ। ଅନ୍ୟପକ୍ଷରେ ରାଜସ୍ଥାନ ଏକଦା ୨୦୦ରୁ ଊର୍ଦ୍ଧ୍ୱ ସ୍କୋର କରିବା ଆଶା କରାଯାଉଥିଲେ ହେଁ ୧୮୨ରେ ସୀମିତ ରହି ଯାଇଥିଲା। ଚେନ୍ନାଇ ବୋଲରଙ୍କ ମଧ୍ୟରେ ଖଲିଲ ଅହମଦ, ନୁର ଅହମଦ ଓ ମାଥିସା ପଥିରାନା ୨ଟି ଲେଖାଏ ଏବଂ ରବିଚନ୍ଦ୍ରନ ଅଶ୍ୱିନ ଓ ରବୀନ୍ଦ୍ର ଜାଡେଜା ଗୋଟିଏ ଲେଖାଏ ଉଇକେଟ ନେଇଥିଲେ।

ସଂକ୍ଷିପ୍ତ ସ୍କୋର

ରାଜସ୍ଥାନ ରୟାଲ୍ସ ୨୦ ଓଭରରେ ୧୮୨/୯ (ନୀନୀଶ ରାଣା-୮୧, ରିୟାନ ପରାଗ-୩୭, ଖଲିଲ ଅହମଦ-୨/୩୮, ନୁର ଅହମଦ-୨/୨୮, ମାଥିସା ପଥିରାନା-୨/୨୮, ରବିଚନ୍ଦ୍ରନ ଅଶ୍ୱିନ-୧/୪୬, ରବୀନ୍ଦ୍ର ଜାଡେଜା-୧/୧୦)।

ଆଇପିଏଲ୍ ପଏଣ୍ଟ ଟେବୁଲ

ଦଳ	ମ୍ୟାଚ	ବିଜୟ	ପରାଜୟ	ପଏଣ୍ଟ	ରନ ହାର
ରୟାଲ ଚ୍ୟାଲେଞ୍ଜର୍ସ ବେଙ୍ଗାଲୁରୁ	୨	୨	୦	୪	+୨.୨୬୬
ଦିଲ୍ଲୀ କ୍ୟାପିଟାଲ୍ସ	୨	୨	୦	୪	+୧.୩୨୦
ଲକ୍ଷ୍ନୌ ସୁପର ଜାଏଣ୍ଟ୍ସ	୨	୧	୧	୨	+୦.୯୬୩
ଗୁଜରାଟ ଟାଇଟନ୍ସ	୨	୧	୧	୨	+୦.୬୨୫
ପଞ୍ଜାବ କିଙ୍ଗ୍ସ	୧	୧	୦	୨	+୦.୫୫୦
କୋଲକାତା ନାଇଟ ରାଇଡର୍ସ	୨	୧	୧	୨	-୦.୩୦୮
ସନ୍‌ରାଇଜର୍ସ ହାଇଦ୍ରାବାଦ	୩	୧	୨	୨	-୦.୮୭୧
ଚେନ୍ନାଇ ସୁପର କିଙ୍ଗ୍ସ	୨	୧	୧	୨	-୧.୦୧୩
ମୁମ୍ବାଇ ଇଣ୍ଡିଆନ୍ସ	୨	୦	୨	୦	-୧.୧୬୩
ରାଜସ୍ଥାନ ରୟାଲ୍ସ	୨	୦	୨	୦	-୧.୮୮୨

ହାର୍ଦ୍ଦିକ ପାଣ୍ଡ୍ୟାଙ୍କୁ ୧୨ଲକ୍ଷ ଜରିମାନା

ଅହମଦାବାଦ,୩୦।୩(ପି.ଟି.)

ଚଳିତ ଇଣ୍ଡିଆନ ପ୍ରିମିୟର ଲିଗ୍ (ଆଇପିଏଲ୍)ରେ ଗୁଜରାଟ ଟାଇଟନ୍ସ ବିପକ୍ଷ ମ୍ୟାଚରେ ଏକ ସ୍ଲୋ ଓଭର ରେଟ୍ ପାଇଁ ମୁମ୍ବାଇ ଇଣ୍ଡିଆନ୍ସ ଅଧିନାୟକ ହାର୍ଦ୍ଦିକ ପାଣ୍ଡ୍ୟାଙ୍କୁ ୧୨ ଲକ୍ଷ ଟଙ୍କା ଜରିମାନା ହୋଇଛି। ସ୍ଥାନୀୟ ନରେନ୍ଦ୍ର ମୋଦି ଷ୍ଟାଡିୟମରେ ଶନିବାର ଖେଳାଯାଇଥିବା ଏହି ମ୍ୟାଚରେ ଗୁଜରାଟ ଟାଇଟନ୍ସଠାରୁ ମୁମ୍ବାଇ ଇଣ୍ଡିଆନ୍ସ ୩୬ରନରେ ହାରିଯାଇଥିଲା। ଆଇପିଏଲ୍ ଆଚରଣ ସଂହିତାର ଧାରା ୨.୨ ଅନୁସାରେ ଦଳର ଏହା ହେଉଛି ପ୍ରଥମ ଅପରାଧ। ତଦନୁସାରେ ସର୍ବନିମ୍ନ ଓଭର-ରେଟ୍ ଅପରାଧ ପାଇଁ ପାଣ୍ଡ୍ୟାଙ୍କୁ ୧୨ ଲକ୍ଷ ଟଙ୍କା ଜରିମାନା କରାଯାଇଛି। ମ୍ୟାଚରେ ଗୁଜରାଟ ଟାଇଟନ୍ସ ପ୍ରଥମେ ବ୍ୟାଟିଂ କରିବାକୁ ଯାଇ ୧୯୬ ରନ କରିଥିଲା। ବିଜୟ ଲକ୍ଷ୍ୟ ପିଛା କରିବା ବେଳେ ମୁମ୍ବାଇ ଦଳକୁ ସଂଘର୍ଷ କରିବାକୁ ପଡ଼ିଥିଲା। ଦଳ ନିର୍ଦ୍ଧାରିତ ଓଭରରେ ୬ ଉଇକେଟ ବିନିମୟରେ ୧୬୦ରନ କରି ହାରିଯାଇଥିଲା। ଚଳିତ ଆଇପିଏଲ୍ ସିଜନରେ ଗୁଜରାଟର ଏହା ପ୍ରଥମ ବିଜୟ। ଅନ୍ୟପକ୍ଷରେ ମୁମ୍ବାଇ ଇଣ୍ଡିଆନ୍ସର ଏହା କ୍ରମାଗତ ଦ୍ୱିତୀୟ ପରାଜୟ ହୋଇଥିବା ବେଳେ ଦଳ ଏପର୍ଯ୍ୟନ୍ତ ଖାତା ଖୋଲିପାରି ନାହିଁ।

1-Printed and published by Adyasha Satpathy on behalf of Navajat Printers & Media Pvt. Ltd. and printed at Navajat Printers, B-15, Industrial Estate, Rasulgarh, Bhubaneswar, Editor - Tathagata Satpathy, ସମ୍ପାଦକ– ତଥାଗତ ସତପଥୀ