ଧରିତ୍ରୀ
DHARITRI

ଭୁବନେଶ୍ୱର, ମଙ୍ଗଳବାର, ଏପ୍ରିଲ ୧/୨୦୨୫ (୧୬ ପୃଷ୍ଠା) | Bhubaneswar, Tuesday, Arpil 1/2025 | Page 16 | ₹ 7.00 | BALASORE

୫୧ଶ ଭାଗ ୧୨୬ ସଂଖ୍ୟା | www.orissakhabar.com/www.dharitri.com | Printed at Bhubaneswar, Sambalpur, Rayagada & Angul | VOLUME 51 ISSUE 126 | ମୂଲ୍ୟ ₹୭/-

DADLS-04

सत्यमेव जयते

ଓଡ଼ିଶା ଦିବସ – ୨୦୨୫ ଅବସରରେ ଭାରତର ମାନ୍ୟବର ରାଷ୍ଟ୍ରପତିଙ୍କ ବାର୍ତ୍ତା

ମୁଁ ଜାଣି ଆନନ୍ଦିତ ଯେ ଓଡ଼ିଶା ସରକାର ୧ ଏପ୍ରିଲ, ୨୦୨୫ ଦିନ ଓଡ଼ିଶା ଦିବସ ପାଳନ କରୁଛନ୍ତି ।

ଏହି ଉତ୍ସବ ଓଡ଼ିଶାର ଲୋକଙ୍କ ସମୃଦ୍ଧ ସାଂସ୍କୃତିକ, ଐତିହ୍ୟ, ଇତିହାସ ଏବଂ ବିବିଧ ପରମ୍ପରାକୁ ପ୍ରଦର୍ଶନ କରିବା ସହ ବିଶ୍ୱବ୍ୟାପୀ ଓଡ଼ିଆ ଲୋକଙ୍କ ମଧ୍ୟରେ ଏକତା ଏବଂ ଗର୍ବର ଭାବନାକୁ ପ୍ରୋତ୍ସାହିତ କରିଥାଏ । ଏହି ଦିବସ ଆମକୁ ଉତ୍କଳଗୌରବ ମଧୁସୂଦନ ଦାସ, ଉତ୍କଳମଣି ପଣ୍ଡିତ ଗୋପବନ୍ଧୁ ଦାସ, ମହାରାଜା ଶ୍ରୀ କୃଷ୍ଣଚନ୍ଦ୍ର ଗଜପତି ନାରାୟଣ ଦେବ ଏବଂ ଅନ୍ୟାନ୍ୟ ମହାନ୍ ନେତାଙ୍କ ସମେତ ସ୍ୱାଧୀନତା ସଂଗ୍ରାମୀ ଏବଂ ଆଧୁନିକ ଓଡ଼ିଶାର ନିର୍ମାତାଙ୍କୁ ସ୍ମରଣ କରିବା ଏବଂ ବିନମ୍ର ଶ୍ରଦ୍ଧାଞ୍ଜଳି ଅର୍ପଣ କରିବାର ଏକ ସୁଯୋଗ ଦେଉଛି । ରାଜ୍ୟ ଶିକ୍ଷା, ସ୍ୱାସ୍ଥ୍ୟ, ପ୍ରଯୁକ୍ତିବିଦ୍ୟା ଏବଂ ଭିତ୍ତିଭୂମି ସମେତ ବିଭିନ୍ନ କ୍ଷେତ୍ରରେ ଉଲ୍ଲେଖନୀୟ ପ୍ରଗତି କରିଛି । ରାଜ୍ୟ ସରକାର ସ୍ଥାୟୀ ବିକାଶ, ମହିଳା ସଶକ୍ତୀକରଣ ଏବଂ ସାଂସ୍କୃତିକ ଐତିହ୍ୟର ସଂରକ୍ଷଣ ପାଇଁ ମଧ୍ୟ ବିଭିନ୍ନ ପଦକ୍ଷେପ ଗ୍ରହଣ କରିଛନ୍ତି ।

ମୁଁ ନିଶ୍ଚିତ ଯେ ସରକାର ଏବଂ ରାଜ୍ୟବାସୀ ଏକାଠି ହୋଇ ସମସ୍ତଙ୍କ ପାଇଁ ଉଜ୍ଜ୍ୱଳ ଏବଂ ନ୍ୟାୟୋଚିତ ଭବିଷ୍ୟତ ଆଣିବା ଦିଗରେ କାମ କରିବେ । ଏହି ଅବସରରେ, ମୁଁ ଓଡ଼ିଶାବାସୀଙ୍କୁ ମୋର ହାର୍ଦ୍ଦିକ ଶୁଭେଚ୍ଛା ଜଣାଉଛି ଏବଂ ଉତ୍ସବର ସଫଳତା କାମନା କରୁଛି ।

(ଦ୍ରୌପଦୀ ମୁର୍ମୁ)

सत्यमेव जयते

ଓଡ଼ିଶା ଦିବସ – ୨୦୨୫ ଅବସରରେ ଭାରତର ମାନ୍ୟବର ଉପରାଷ୍ଟ୍ରପତିଙ୍କ ବାର୍ତ୍ତା

୧ ଏପ୍ରିଲ ୧୯୩୬ରେ ଓଡ଼ିଶା ଏକ ସ୍ୱତନ୍ତ୍ର ପ୍ରଦେଶ ରୂପେ ପ୍ରତିଷ୍ଠା ପାଇବା, ଏକ ଅପ୍ରତ୍ୟାଶିତ ବା ଆକସ୍ମିକ ଘଟଣା ନ ଥିଲା ବରଂ ଏହା ଅଗଣିତ ସ୍ୱାଧୀନତା ସଂଗ୍ରାମୀ, ପ୍ରଥିତଯଶା ସାହିତ୍ୟ ସାଧକ ତଥା ରାଷ୍ଟ୍ରପ୍ରାଣ ସମର୍ପିତ ବ୍ୟକ୍ତିଙ୍କ ସୁଚିନ୍ତିତ ଏବଂ ଦୃଢ଼ ପ୍ରୟାସର ସଫଳ ରୂପାୟନ ସ୍ୱରୂପ ଆମ ଆଗରେ ପ୍ରତିଭାତ ହୋଇଥିଲା ।

ଆଧୁନିକ ଓଡ଼ିଶାର ମୂର୍ତ୍ତିକାର ଉତ୍କଳମଣି ଗୋପବନ୍ଧୁ ଦାସ, ଉତ୍କଳଗୌରବ ମଧୁସୂଦନ ଦାସ, ବ୍ୟାସକବି ଫକୀର ମୋହନ ସେନାପତି ଏବଂ କର୍ମବୀର ଗୌରୀଶଙ୍କର ରାୟଙ୍କ ସମେତ ବନ୍ଦନୀୟ ନେତୃବର୍ଗଙ୍କ ସ୍ମୃତି ପ୍ରତି ଆମେ ଆଜି ଗଭୀର କୃତଜ୍ଞତା ଏବଂ ଅନାବିଳ ଭକ୍ତି ନିବେଦନ କରୁଛୁ ।

ଆଜି, ଓଡ଼ିଶା ଅର୍ଥନୈତିକ ଅଭିବୃଦ୍ଧି ଏବଂ ସାମାଜିକ ପ୍ରଗତିରେ ଏକ ସମୁଜ୍ଜ୍ୱଳ ଦୃଷ୍ଟାନ୍ତ ସ୍ୱରୂପ ଠିଆ ହୋଇଛି । ଏହାର ପର୍ଯ୍ୟାପ୍ତ ଖଣିଜ ସମ୍ପଦ ଜାତୀୟ ବିକାଶକୁ ତ୍ୱରାନ୍ୱିତ କରୁଛି ଏବଂ ଏଥି ସହିତ ମହିଳା ସଶକ୍ତୀକରଣ ଏବଂ ଶିକ୍ଷାୟନ ଆଦି ଦିଗରେ ଓଡ଼ିଶାର ଯୁଗାନ୍ତକାରୀ ସଫଳତା ଆଜି ଅନ୍ୟମାନଙ୍କ ପାଇଁ ଅନୁକରଣୀୟ ହୋଇପାରିଛି ।

ଏହି ଶୁଭ ଅବସରରେ, ମୁଁ ଓଡ଼ିଶାବାସୀ ଏବଂ ଏହାର ସୁଶାସନ ସହ ସମ୍ପୃକ୍ତ ସମସ୍ତଙ୍କୁ ମୋର ହାର୍ଦ୍ଦିକ ଶୁଭେଚ୍ଛା ଜ୍ଞାପନ କରୁଛି । ରାଜ୍ୟ ଅଧିକ ସମୃଦ୍ଧି ଏବଂ ଉତ୍କର୍ଷତା ଆଡ଼କୁ ଏହାର ଉଲ୍ଲେଖନୀୟ ଯାତ୍ରା ଜାରି ରଖୁ, ଏହି କାମନା କରୁଛି ।

ଜୟ ହିନ୍ଦ୍ । ଜୟ ଓଡ଼ିଶା ।

(ଜଗଦୀପ ଧନଖଡ଼)

OIPR-15001/13/0478/2425

DADLS-01

सत्यमेव जयते

ପବିତ୍ର ଓଡ଼ିଶା ଦିବସ–୨୦୨୫ ଅବସରରେ ମାନ୍ୟବର ରାଜ୍ୟପାଳଙ୍କ ବାର୍ତ୍ତା

ପବିତ୍ର ଓଡ଼ିଶା ଦିବସ–୨୦୨୫ ଅବସରରେ ମୁଁ ରାଜ୍ୟବାସୀଙ୍କୁ ମୋର ଆନ୍ତରିକ ଶୁଭେଚ୍ଛାଓ ହାର୍ଦ୍ଦିକ ଅଭିନନ୍ଦନ ଜଣାଉଛି । ଓଡ଼ିଶାକୁ ଏକ ସମୃଦ୍ଧ ଓ ବିକଶିତ ରାଜ୍ୟରେ ପରିଣତ କରିବା ପାଇଁ ଆଜିର ଦିବସରେ ସମସ୍ତେ ସଂକଳ୍ପବଦ୍ଧ ହେବାକୁ ମୁଁ ଆହ୍ୱାନ ଜଣାଉଛି ।

(ଡ. ହରି ବାବୁ କମ୍ଭମ୍ପାଟି)

ଓଡ଼ିଶା ଶାସନ

ଓଡ଼ିଶା ଦିବସ ଅବସରରେ ମୁଖ୍ୟମନ୍ତ୍ରୀଙ୍କ ଶୁଭେଚ୍ଛା

ଓଡ଼ିଶା ଦିବସ ଅବସରରେ ଓଡ଼ିଶା ଏବଂ ବିଶ୍ୱର କୋଣ ଅନୁକୋଣରେ ରହୁଥିବା ସବୁ ଓଡ଼ିଆ ଭାଇଭଉଣୀ ମାନଙ୍କୁ ମୋର ଶୁଭେଚ୍ଛା ଓ ଅଭିନନ୍ଦନ । ସ୍ୱତନ୍ତ୍ର ଓଡ଼ିଶା ପ୍ରଦେଶ ଗଠନରେ ନିଜର ମୂଲ୍ୟବାନ ଅବଦାନ ରଖିଥିବା ସମସ୍ତ ବରପୁତ୍ର ମାନଙ୍କ ନୀତି ଓ ଆଦର୍ଶ ଆମକୁ ପିଢ଼ି ପରେ ପିଢ଼ି ଅନୁପ୍ରାଣିତ କରି ଆସୁଛି ଓ ଆସୁଥିବ । ଏହି ଅବସରରେ ସେମାନଙ୍କ ପ୍ରତି ମୋର ଗଭୀର ଶ୍ରଦ୍ଧାଞ୍ଜଳି ଅର୍ପଣ କରୁଛି ।

ଆସନ୍ତୁ, ସମୃଦ୍ଧ ଓଡ଼ିଶା ଗଠନର ଲକ୍ଷ୍ୟ ହାସଲ ପାଇଁ ଆମେ ସମସ୍ତେ ଦୃଢ଼ ସଂକଳ୍ପ ନେଇ କାମ କରିଚାଲିବା ।

ବନ୍ଦେ ଉତ୍କଳ ଜନନୀ ।

(ମୋହନ ଚରଣ ମାଝୀ)
ମୁଖ୍ୟମନ୍ତ୍ରୀ, ଓଡ଼ିଶା

OIPR-15001/13/0468/2425

DADLS-06

ସଶକ୍ତ ନାରୀ, ବିକଶିତ ଓଡ଼ିଶା

- **'ସୁଭଦ୍ରା'**ରେ ବର୍ତ୍ତମାନ ସୁଦ୍ଧା ୧ କୋଟିରୁ ଅଧିକ ଯୋଗ୍ୟ ମହିଳା ସାମିଲ୍; ଦୁଇଟି କିସ୍ତିରେ ବିତରଣ କରାଯାଇଛି ୯,୯୭୦ କୋଟିରୁ ଅଧିକ ଟଙ୍କା
- **'ଲକ୍ଷପତି ଦିଦି'** ପରିଚାଳନାରେ ଓଡ଼ିଶା ସାରା ଦେଶରେ ଦ୍ୱିତୀୟ; ଓଡ଼ିଶାର ୧୧.୫ ଲକ୍ଷରୁ ଅଧିକ ମହିଳା ଏବେ ବାର୍ଷିକ ୧ ଲକ୍ଷ କିମ୍ବା ତାହାଠାରୁ ଅଧିକ ଆୟ କରି, ଏକ ସୁନିଶ୍ଚିତ ଓ ବିକଶିତ ଭବିଷ୍ୟତ ଦିଗରେ ଅଗ୍ରସର
- ଆର୍ଥିକ ଦୁଃସ୍ଥ ପରିବାରର ଝିଅମାନଙ୍କୁ ସମ୍ମାନର ସହ ବିବାହ କରାଇବା ପାଇଁ ନୂତନ ଭାବେ ପ୍ରଣୀତ **'ମୁଖ୍ୟମନ୍ତ୍ରୀ କନ୍ୟା ବିବାହ ଯୋଜନା'**

ଶିକ୍ଷାରେ ଉନ୍ନତି, ରାଜ୍ୟର ପ୍ରଗତି

- ଆଜିଠାରୁ ରାଜ୍ୟର ପ୍ରାଥମିକ ବିଦ୍ୟାଳୟରୁ ବିଶ୍ୱବିଦ୍ୟାଳୟ ପର୍ଯ୍ୟନ୍ତ କାର୍ଯ୍ୟକାରୀ ହେଲା **'ଜାତୀୟ ଶିକ୍ଷା ନୀତି, ୨୦୨୦'**
- ଗୁଣାତ୍ମକ ଶିକ୍ଷାକୁ ସୁନିଶ୍ଚିତ କରିବା ପାଇଁ ପ୍ରତ୍ୟେକ ଗ୍ରାମ ପଞ୍ଚାୟତରେ ପ୍ରତିଷ୍ଠା ହେବ **'ଗୋଦାବରୀଶ ମିଶ୍ର ଆଦର୍ଶ ପ୍ରାଥମିକ ବିଦ୍ୟାଳୟ'**
- **'ମଧ୍ୟାହ୍ନ ଭୋଜନ'**ରେ ସାମିଲ୍ ହେବେ ନବମ ଓ ଦଶମ ଶ୍ରେଣୀ ଛାତ୍ରଛାତ୍ରୀ
- **'ଓଡ଼ିଶା ବିଶ୍ୱବିଦ୍ୟାଳୟ ଅଧିନିୟମ, ୧୯୮୯'** ଅନୁସାରେ ରାଜ୍ୟର ସରକାରୀ ବିଶ୍ୱବିଦ୍ୟାଳୟଗୁଡ଼ିକ ହେବ ସ୍ୱୟଂଶାସିତ

ସୁସ୍ଥ ଓଡ଼ିଶା, ସମୃଦ୍ଧ ଓଡ଼ିଶା

- **'ଆୟୁଷ୍ମାନ୍ ଭାରତ-ପ୍ରଧାନମନ୍ତ୍ରୀ ଜନ ଆରୋଗ୍ୟ ଯୋଜନା'**ରେ ସାମିଲ୍ ହେଲା ଓଡ଼ିଶା; ଦେଶର ୨୯ ହଜାରରୁ ଅଧିକ ଡାକ୍ତରଖାନାରେ ପ୍ରାୟ ୧ କୋଟିରୁ ଅଧିକ ପରିବାରକୁ ନଗଦ ବିହୀନ ଚିକିତ୍ସା ଯୋଗାଇବା ପାଇଁ ଏବି-ପିଏମ୍‌ଜେଏୱାଇ ସହିତ ସଂଯୁକ୍ତ

ନିଯୁକ୍ତିରେ ନୂଆ ସମ୍ଭାବନା

- **ସରକାରୀ ନିଯୁକ୍ତି ଅଭିଯାନ :** ୫ ବର୍ଷରେ ୧.୫ ଲକ୍ଷ ସରକାରୀ ଚାକିରି, ପ୍ରଥମ ଦୁଇ ବର୍ଷରେ ୬୫ ହଜାର ପଦବୀ ପୂରଣ ଲକ୍ଷ୍ୟ ।
- ପୂର୍ବତନ ଅଗ୍ନିବୀରମାନଙ୍କୁ ୧୦% ସଂରକ୍ଷଣ ସହ ୩ ବର୍ଷ ବୟସ ସୀମା ଛାଡ଼ ଏବଂ ରାଜ୍ୟର ୟୁନିଫର୍ମ୍ ସେବାର ସମସ୍ତ 'ଗ' ଓ 'ଘ' ବର୍ଗ ପଦବୀରେ ନିଯୁକ୍ତି ପାଇଁ ଶାରୀରିକ ଦକ୍ଷତା ପରୀକ୍ଷାରୁ ମୁକ୍ତି
- ଆଗାମୀ ୨ ବର୍ଷ ମଧ୍ୟରେ ବୟନ ଶିଳ୍ପ କ୍ଷେତ୍ରରେ ୫୦ ହଜାର ନୂତନ ନିଯୁକ୍ତି ସୁଯୋଗ
- ସୂଚନା ପ୍ରଯୁକ୍ତି ଓ ଏହାର ସମର୍ଥିତ ସେବା କ୍ଷେତ୍ରରେ ଆଗାମୀ ୫ ବର୍ଷ ମଧ୍ୟରେ ୫୦ ହଜାର ନୂତନ ନିଯୁକ୍ତି ସୁଯୋଗ

ଉନ୍ନତ କୃଷି ଓ ସମର୍ଥ ଚାଷୀ

- **ସମୃଦ୍ଧ କୃଷକ ଯୋଜନା:** ଧାନପାଇଁ ଏମ୍‌ଏସ୍‌ପି ଉପରେ ଇନ୍‌ପୁଟ୍ ସହାୟତା ସହ କୁଇଣ୍ଟାଲ୍ ପିଛା ୩,୧୦୦ ଟଙ୍କାରେ କ୍ରୟ; ୨୦୨୫-୨୬ ଆର୍ଥିକ ବର୍ଷରେ ୬,୦୦୦ କୋଟି ଟଙ୍କାର ବ୍ୟୟ ବରାଦ ; ଉପକୃତ ହେବେ ପ୍ରାୟ ୧୮ ଲକ୍ଷ ଚାଷୀ
- ଚଳିତ ଖରିଫ ଋତୁରେ ରେକର୍ଡ ପରିମାଣର ଧାନ ୧୬.୫୯ ଲକ୍ଷ ଚାଷୀଙ୍କଠାରୁ ପ୍ରାୟ ୭୩.୪୪ ଲକ୍ଷ ମେଟ୍ରିକ୍ ଟନ ଧାନ ସଂଗ୍ରହ
- ସର୍ବନିମ୍ନ ସହାୟକ ମୂଲ୍ୟ ବାବଦରେ ୧୬,୮୯୦ କୋଟି ଟଙ୍କା ଏବଂ ଇନ୍‌ପୁଟ ସହାୟତା ଭାବେ ୫,୮୭୫ କୋଟି ଟଙ୍କା ପ୍ରଦାନ
- ପ୍ରଧାନମନ୍ତ୍ରୀ ଫସଲ ବୀମା ଯୋଜନାରେ ୨୦୨୪ ଖରିଫ ଋତୁ ପାଇଁ ୨୨.୫୩ ଲକ୍ଷ ଏବଂ ୨୦୨୪-୨୫ ରବି ଋତୁ ପାଇଁ ୧.୮୩ ଲକ୍ଷ ଚାଷୀ ପଞ୍ଜୀକୃତ
- **ପିଏମ୍ - କିଷାନ୍:** ସମସ୍ତ ଯୋଗ୍ୟ ଓ ବାଦ୍ ପଡିଥିବା ହିତାଧିକାରୀଙ୍କୁ ସାମିଲ୍ କରିବା ପାଇଁ ସ୍ୱତନ୍ତ୍ର ଅଭିଯାନ ଆରମ୍ଭ; ନିକଟ ଅତୀତରେ ପ୍ରାୟ ୫ ଲକ୍ଷ ନୂଆ ଚାଷୀ ହୋଇଛନ୍ତି ଲାଭାନ୍ୱିତ
- **ଶୀତଳ ଭଣ୍ଡାର ନୀତି:** ୫୮ ସବ୍ ଡିଭିଜନ୍‌ରେ ଅତିକମ୍‌ରେ ଗୋଟିଏ ଲେଖାଏଁ ନୂତନ ଶୀତଳ ଭଣ୍ଡାର
- ରାଜ୍ୟର ଦୁଗ୍ଧ ଚାଷୀଙ୍କ ହିତ ସାଧନ ଓ ଦୈନିକ ଦୁଗ୍ଧ ଉତ୍ପାଦନ ବୃଦ୍ଧି ପାଇଁ **'ମୁଖ୍ୟମନ୍ତ୍ରୀ କାମଧେନୁ ଯୋଜନା'**
- ସମୁନ୍ନତ ମାଛ ଚାଷ ପାଇ ସମ୍ବଲପୁରଠାରେ ଅତ୍ୟାଧୁନିକ ସମନ୍ୱିତ ଆକ୍ୱାପାକ ନିର୍ମାଣ ନିଷ୍ପତ୍ତି
- ୪୬ ବର୍ଷ ପରେ ହୀରାକୁଦ କେନାଲ ବ୍ୟବସ୍ଥାର ହେବ ପୁନରୁଦ୍ଧାର, ୮୫୫ କୋଟି ଟଙ୍କାର ବ୍ୟୟ ବରାଦ
- ୩୦୦ କୋଟି ଟଙ୍କା ବ୍ୟୟ ଅଟକଳ ବିଶିଷ୍ଟ **'ବଲାଙ୍ଗିର ଉପର ଲାଫ୍ଟ ଜଳସେଚନ ପ୍ରକଳ୍ପ'**ର ଶିଳାନ୍ୟାସ
- ରାସନ୍ କାର୍ଡ଼ ତଥ୍ୟାବଳୀକୁ ସ୍ୱଚ୍ଛ ଓ ପାରଦର୍ଶୀ କରିବା ନିମନ୍ତେ ୩,୦୨,୨୪,୫୯୨ ହିତାଧିକାରୀଙ୍କ ଇ-କେ.ୱାଇ.ସି ଯାଞ୍ଚ ସମ୍ପନ୍ନ

ବିକଶିତ ସହର, ସମୃଦ୍ଧ ଓଡ଼ିଶା

- **ପିଏମ୍ ଇ-ବସ୍ ସେବା:** ଭୁବନେଶ୍ୱର, କଟକ, ସମ୍ବଲପୁର, ରାଉରକେଲା ଓ ବ୍ରହ୍ମପୁରରେ ଖୁବଶୀଘ୍ର ଚଳାଚଳ କରିବ ୪୦୦ ଇ-ବସ୍
- **ଓଡ଼ିଶା ଯାତ୍ରୀ ଆପ୍ କାର୍ଯ୍ୟକ୍ଷମ:** ସହରାଞ୍ଚଳ ପରିବହନରେ ଆସିଲା ପରିବର୍ତ୍ତନ; ଲୋକଙ୍କୁ ମିଳିଲା, ସୁରକ୍ଷିତ, ସୁଲଭ ଓ ସୁବିଧାଜନକ ଅଟୋ/କ୍ୟାବ୍ ସେବା
- **ନ୍ୟୁ ସିଟି, ଭୁବନେଶ୍ୱର :** ୮୦୦ ଏକର ଜମିରେ ନୂତନ ସହର ନିର୍ମାଣ ପାଇଁ ଆଗୁଆ ଯୋଜନା

VISION DOCUMENT
2036 | 2047

ପ୍ରଗତିର ପରିଭାଷା : ଗ୍ରାମ୍ୟ ଉନ୍ନୟନ ଓ ପଞ୍ଚାୟତିରାଜ

- **ସେତୁ ବନ୍ଧନ ଯୋଜନା :** ଗ୍ରାମାଞ୍ଚଳରେ ଯୋଗାଯୋଗ ବ୍ୟବସ୍ଥାର ଉନ୍ନତି ପାଇଁ ୨୦୨୯ ସୁଦ୍ଧା ୫୦୦ ନୂତନ ସେତୁ ନିର୍ମାଣ ଲକ୍ଷ୍ୟ, ୧୪୯ ସେତୁ ନିର୍ମାଣ ସଂପୂର୍ଣ୍ଣ, ୨୩୧ ନିର୍ମାଣାଧୀନ
- **ସେତୁ ତଥା ଆଡ଼ିବନ୍ଧ :** ୨୦୨୪-୨୦୨୫ ଆର୍ଥିକ ବର୍ଷରେ ୩୩ ପ୍ରକଳ୍ପ ସଂପୂର୍ଣ୍ଣ, ୭୧ଟି ନିର୍ମାଣାଧୀନ
- **ପ୍ରଧାନମନ୍ତ୍ରୀ ଜନମନ :** ବିଶେଷ ଭାବେ ଅନୁନ୍ନତ ଜନଜାତି ଗୋଷ୍ଠୀ (ପିଭିଟିଜି) ଅଧ୍ୟୁଷିତ ଅଞ୍ଚଳ ପାଇଁ ୬୯ଟି ରାସ୍ତା ଓ ୪ଟି ସେତୁ ନିର୍ମାଣ ପାଇଁ କେନ୍ଦ୍ର ସରକାରଙ୍କୁ ପ୍ରସ୍ତାବ ପ୍ରେରିତ, ୪୦ଟି ରାସ୍ତା ଓ ୨ଟି ସେତୁ ମଞ୍ଜୁରୀ ପ୍ରାପ୍ତ, ୨୬ଟି ରାସ୍ତା ଓ ୨ଟି ସେତୁ ନିର୍ମାଣ ପ୍ରସ୍ତାବିତ, ସମସ୍ତ ଅନୁମୋଦିତ ପ୍ରକଳ୍ପ ନିର୍ମାଣାଧୀନ
- **'ପ୍ରଧାନମନ୍ତ୍ରୀ ଗ୍ରାମ ସଡ଼କ ଯୋଜନା'**ରେ ୮୧୩.୭ କି.ମି. ରାସ୍ତା ଓ ୩୧ଟି ସେତୁ ଏବଂ **'ମୁଖ୍ୟମନ୍ତ୍ରୀ ସଡ଼କ ଯୋଜନା'**ରେ ୩,୮୭୯.୩୮ କି.ମି. ରାସ୍ତା ନିର୍ମିତ
- ୨୦୨୪-୨୦୨୯ ମଧ୍ୟରେ ୩୦ ହଜାର କି.ମି. ରାସ୍ତା ନିର୍ମାଣ ଲକ୍ଷ୍ୟ, ୨୦୨୪-୨୦୨୫ ଆର୍ଥିକ ବର୍ଷରେ ନିର୍ମାଣ ହେଲାଣି ପ୍ରାୟ ୪,୬୯୩.୦୮ କି.ମି. ରାସ୍ତା ଏବଂ ୧୮୦ଟି ସେତୁ, ୬,୨୦୬.୩୭ କି.ମି. ରାସ୍ତା ଏବଂ ୧,୦୮୨ ସେତୁ ନିର୍ମାଣାଧୀନ
- **ବିକଶିତ ଗାଁ ବିକଶିତ ଓଡ଼ିଶା :** ୨୦୨୫-୨୦୨୬ରେ ଗ୍ରାମୀଣ ଭିତ୍ତିଭୂମି ନିର୍ମାଣ ଓ ସାମଗ୍ରିକ ବିକାଶ ସୁନିଶ୍ଚିତ କରିବା ପାଇଁ ୨ ହଜାର କୋଟି ଟଙ୍କା
- **ପିଏମ୍‌ଏୱାଇ(ଜି) :** ପାଖାପାଖି ୨.୬୫ ଲକ୍ଷ ଘର ସମ୍ପୂର୍ଣ୍ଣ
- **ଅନ୍ତ୍ୟୋଦୟ ଗୃହ ଯୋଜନା :** ବଞ୍ଚିତ ନିମ୍ନ ଆୟକାରୀ ପରିବାରଙ୍କ ପାଇଁ ସରକାରଙ୍କ ଦ୍ୱାରା ଗୃହ ନିର୍ମାଣର ଶୁଭାରମ୍ଭ, ପକ୍କା ଗୃହ ନିର୍ମାଣ ପ୍ରାୟ ୬୦ ହଜାର ହିତାଧିକାରୀଙ୍କୁ କାର୍ଯ୍ୟାଦେଶ ପ୍ରଦାନ
- **ଘରୋଇ ଟ୍ୟାପ୍ ସଂଯୋଗ :** ବୃହତ, ଏକକ ଏବଂ ସୌରଚାଳିତ ପାଇପ୍ ଜଳ ଯୋଗାଣ ପ୍ରକଳ୍ପର ସମ୍ମିଶ୍ରଣରେ ୩ ଲକ୍ଷରୁ ଅଧିକ ପରିବାରକୁ ପାନୀୟ ଜଳ ଟ୍ୟାପ୍ ସଂଯୋଗ

ଅଗ୍ରଗତି ପଥେ ଆମ ଜନଜାତି

- ରାଜ୍ୟରେ ଡ୍ରପ୍ ଆଉଟ୍ ହାର ହ୍ରାସ କରିବା ନିମନ୍ତେ ନବମ ଓ ଏକାଦଶ ଶ୍ରେଣୀରେ ନାମ ଲେଖାଇବା ପରେ ଜନଜାତି ବର୍ଗର ଛାତ୍ରଛାତ୍ରୀଙ୍କୁ **'ମାଧୋ ସିଂହ ହାତ ଖର୍ଚ୍ଚ ଯୋଜନା'**ରେ ବାର୍ଷିକ ୫,୦୦୦ ଟଙ୍କାର ପ୍ରୋତ୍ସାହନ ରାଶି ପ୍ରଦାନ
- ଆବାସିକ ବିଦ୍ୟାଳୟଗୁଡ଼ିକୁ ଅତ୍ୟାଧୁନିକ ଶିକ୍ଷାନୁଷ୍ଠାନରେ ପରିଣତ କରିବା ପାଇଁ **'ସହିଦ ଲକ୍ଷ୍ମଣ ନାୟକ ଆଦର୍ଶ ବିଦ୍ୟାଳୟ ଯୋଜନା'**
- ଯାଜପୁର ଓ କେନ୍ଦୁଝର ଜିଲ୍ଲାର ଜୁଆଙ୍ଗ, ନୂଆପଡ଼ାର ଚୁକ୍‌ଟିଆ ଭୁଞ୍ଜିଆ, ଗଜପତିର ସଉରା ଏବଂ ମୟୂରଭଞ୍ଜର ମାଙ୍କଡ଼ିଆ ଓ ପାହାଡ଼ିଆ ଖରିଆ ପିଭିଟିଜିକୁ **'ବାସସ୍ଥାନ ଅଧିକାର ପ୍ରଦାନ'**
- ଜନଜାତି ଅଞ୍ଚଳରେ ୨୦୦ ଅଙ୍ଗନବାଡ଼ି କେନ୍ଦ୍ର ନିର୍ମାଣ

ସାମାଜିକ ନିରାପତ୍ତା, ଆମ ପ୍ରତିବଦ୍ଧତା

- **ସାମାଜିକ ସୁରକ୍ଷା ଭତ୍ତା :** ୮୦ ବର୍ଷରୁ ଅଧିକ ଏବଂ ୮୦% ରୁ ଅଧିକ ଭିନ୍ନକ୍ଷମ ବ୍ୟକ୍ତିଙ୍କ ପାଇଁ ସାମାଜିକ ସୁରକ୍ଷା ଭତ୍ତା ୧,୨୦୦ ଟଙ୍କାରୁ ୩,୫୦୦ ଟଙ୍କାକୁ ବୃଦ୍ଧି
- **ବିଭିନ୍ନ ବର୍ଗର ଶ୍ରମିକମାନଙ୍କ ସର୍ବନିମ୍ନ ମଜୁରୀ ବୃଦ୍ଧି :** ଅଣକୁଶଳୀଙ୍କ ପାଇଁ ୪୫୨ ଟଙ୍କା, ଅର୍ଦ୍ଧକୁଶଳୀ ୫୦୨ ଟଙ୍କା, କୁଶଳୀ ୫୫୨ ଟଙ୍କା ଏବଂ ଉଚ୍ଚ କୁଶଳୀ ପାଇବେ ୬୦୨ ଟଙ୍କା
- **ନିର୍ମାଣ ଶ୍ରମିକଙ୍କୁ ଅନୁକମ୍ପାମୂଳକ ସହାୟତା ରାଶି :** ଦୁର୍ଘଟଣାଜନିତ ମୃତ୍ୟୁ ହେଲେ ୪ ଲକ୍ଷ ଟଙ୍କାରୁ ୬ ଲକ୍ଷ ଟଙ୍କା ଏବଂ ସ୍ୱାଭାବିକ ମୃତ୍ୟୁ ହେଲେ ୨ ଲକ୍ଷରୁ ୩ ଲକ୍ଷ ଟଙ୍କାକୁ ବୃଦ୍ଧି

ଶିଳ୍ପାୟନର ନୂତନ ଧାରା

- **ସମସ୍ତ ଜିଲ୍ଲାର ବିକାଶ ପାଇଁ ରାଜ୍ୟ ସରକାରଙ୍କ ପ୍ରତିବଦ୍ଧତା; 'ଉତ୍କର୍ଷ ଓଡ଼ିଶା-୨୦୨୫'** ସମ୍ମେଳନରେ ୨୦ରୁ ଅଧିକ କ୍ଷେତ୍ରରେ ୫୯୩ଟି ପ୍ରକଳ୍ପ ପ୍ରସ୍ତାବ ପ୍ରାପ୍ତ, ୧୬.୭୩ ଲକ୍ଷ କୋଟି ଟଙ୍କାର ପୁଞ୍ଜିନିବେଶ ଲକ୍ଷ୍ୟ, ଯୁବବର୍ଗଙ୍କ ପାଇଁ ୧୨.୮୮ ଲକ୍ଷ ନିଯୁକ୍ତି ସୃଷ୍ଟି ସମ୍ଭାବନା, ୩୦ଟି ଜିଲ୍ଲା ଅନ୍ତର୍ଭୁକ୍ତ
- ପ୍ରତ୍ୟେକ ଜିଲ୍ଲାରେ ପ୍ରତିଷ୍ଠା ହେବ ବହୁମୁଖୀ ସୂକ୍ଷ୍ମ, କ୍ଷୁଦ୍ର ଓ ମଧ୍ୟମ ଉଦ୍ୟୋଗ, ଗ୍ରାମୀଣ ଉତ୍ପାଦ ସହ ଯୋଡ଼ି ହେବ ବିଶ୍ୱ ବଜାର

୨୦୨୫-୨୬ ବଜେଟରେ ପ୍ରମୁଖ ନୂତନ ପଦକ୍ଷେପ

- ୫୦ କୋଟି ଟଙ୍କା ବ୍ୟୟରେ ପ୍ରତିଷ୍ଠା ହେବ ୧୦୦ଟି ଆଦର୍ଶ ମଣ୍ଡି
- ଦକ୍ଷିଣ ଓଡ଼ିଶା ଉନ୍ନୟନ ପରିଷଦ ଏବଂ ଉତ୍ତର ଓଡ଼ିଶା ଉନ୍ନୟନ ପରିଷଦ ପାଇଁ ୨୦୦ କୋଟି ଟଙ୍କା ଲେଖାଏଁ ବ୍ୟୟବରାଦ
- ଜୋନାଲ୍ ଆଇଟିଆଇ ପ୍ରତିଷ୍ଠା ଏବଂ ଆଇଟିଆଇକୁ ସେଣ୍ଟର୍ ଅଫ୍ ଏକ୍ସଲେନ୍ସରେ ପରିଣତ ଲକ୍ଷ୍ୟ
- ନୂଆ ଯୁଗର ଜ୍ଞାନକୌଶଳକୁ ଆପଣାଇବା ପାଇଁ ଓଡ଼ିଶା ଏଆଇ ମିଶନ୍‌ର ଶୁଭାରମ୍ଭ
- ଓଡ଼ିଶାର ସମସ୍ତ ବ୍ଲକ୍‌ରେ ଷ୍ଟାଡିୟମ୍ ନିର୍ମାଣ ପାଇଁ ୪,୧୨୪ କୋଟି ଟଙ୍କାର ବ୍ୟୟବରାଦ, ସମ୍ବଲପୁର ହେବ ଫୁଟ୍‌ବଲ୍ ସ୍ପୋର୍ଟ୍ସ ହବ୍, ତୃଣମୂଳ ସ୍ତରରେ କ୍ରୀଡ଼ା ପ୍ରତିଭାର ଚୟନ ଓ ବିକାଶ ନିମନ୍ତେ ସିଏମ୍-ଟ୍ରଫି (ଅଣ୍ଡର୍-୧୫) ଫୁଟ୍‌ବଲ୍ ଚମ୍ପିୟାନ୍‌ସିପ୍ ଆରମ୍ଭ
- ଓଡ଼ିଶା ପୋଷଣ ମିଶନ୍ ପାଇଁ ୧୦୦ କୋଟି ଟଙ୍କା ବ୍ୟୟବରାଦ
- **'ଆମେ ପଢିବା ଆମ ଭାଷାରେ'** ପାଇଁ ୨୫ କୋଟି ଟଙ୍କା ବ୍ୟୟବରାଦ
- **'ଆମ ଶିମିଳିପାଳ ଯୋଜନା'** ପାଇଁ ୫୦ କୋଟି ଟଙ୍କା ବ୍ୟୟବରାଦ
- ପ୍ରବାସୀ ଓଡ଼ିଆଙ୍କ ସହ ନିରନ୍ତର ସମ୍ପର୍କ ବଜାୟ ରଖିବା ପାଇଁ ଏକ ନୂତନ ଯୋଜନା **'ପ୍ରବାସୀ ଓଡ଼ିଆ: ଓ-ସମ୍ପର୍କ'** ଆରମ୍ଭ

ସୂଚନା ଓ ଲୋକସମ୍ପର୍କ ବିଭାଗ, ଓଡ଼ିଶା ସରକାର

OIPR-15001/13/0490/2425

ଧରିତ୍ରୀ
DHARITRI

ଧରିତ୍ରୀ 51 Years

ଭୁବନେଶ୍ୱର, ମଙ୍ଗଳବାର, ଏପ୍ରିଲ ୧/୨୦୨୫ | Bhubaneswar, Tuesday, April 1/2025 | ପୃଷ୍ଠା-୧

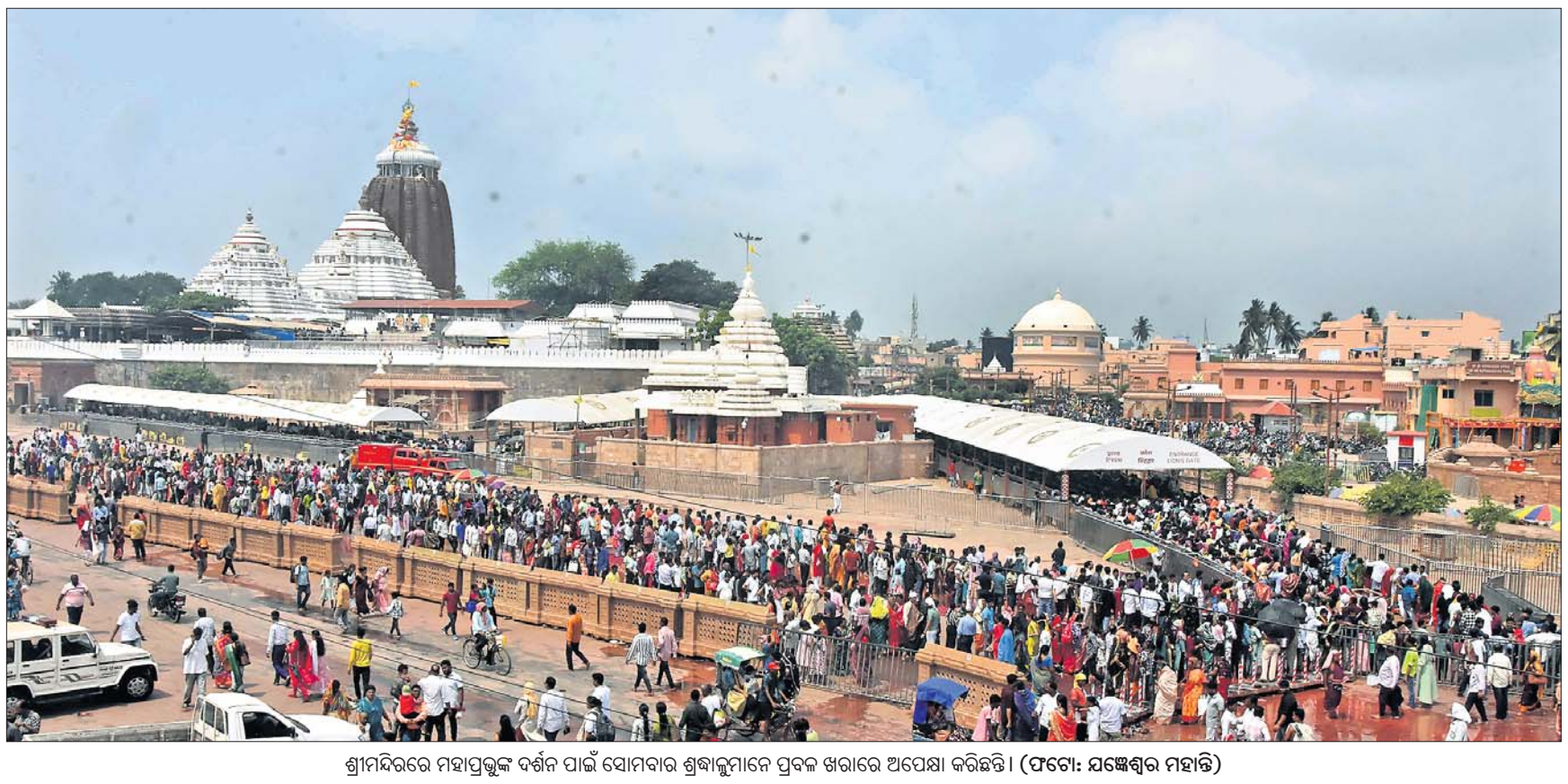

ଶ୍ରୀମନ୍ଦିରରେ ମହାପ୍ରଭୁଙ୍କ ଦର୍ଶନ ପାଇଁ ସୋମବାର ଶ୍ରଦ୍ଧାଳୁମାନେ ପ୍ରବଳ ଖରାରେ ଅପେକ୍ଷା କରିଛନ୍ତି। (ଫଟୋ: ଯଜ୍ଞେଶ୍ୱର ମହାନ୍ତି)

ଜାତୀୟ ଐତିହ୍ୟ ତାଲିକାରେ ରଥଯାତ୍ରା, ବାଲିଯାତ୍ରା

ଭୁବନେଶ୍ୱର, ୩୧।୩(ବନ୍ଦନା ସେଠୀ)

କେନ୍ଦ୍ର ସରକାରଙ୍କ ସଂସ୍କୃତି ମନ୍ତ୍ରଣାଳୟ ଅଧୀନ ସଙ୍ଗୀତ ନାଟକ ଏକାଡେମୀର ଜାତୀୟ ଐତିହ୍ୟ ତାଲିକାରେ ବିଶ୍ୱପ୍ରସିଦ୍ଧ ରଥଯାତ୍ରା ସ୍ଥାନ ପାଇଛି। ଏଥିସହ ଦେଶର ବୃହତ୍ ବାଣିଜ୍ୟିକ ମେଳା କଟକ ବାଲିଯାତ୍ରାକୁ ମଧ୍ୟ ଏଥିରେ ସ୍ଥାନିତ କରାଯାଇଛି। ଏନେଇ ସୋମବାର ସୋସିଆଲ ମିଡିଆ 'ଏକ୍ସ'ରେ ଶ୍ରୀମନ୍ଦିର ମୁଖ୍ୟ ପ୍ରଶାସକ ଅରବିନ୍ଦ ପାଢ଼ୀ ସୂଚନା ଦେଇଛନ୍ତି। ରଥଯାତ୍ରାକୁ ଏହି ତାଲିକାରେ ସାମିଲ କରାଯିବା ପାଇଁ ଶ୍ରୀଜଗନ୍ନାଥ ମନ୍ଦିର ପ୍ରଶାସନ (ଏସ୍‌ଜେଟିଏ) ପକ୍ଷରୁ ପୂର୍ବରୁ ପ୍ରସ୍ତାବ ଦିଆଯାଇଥିଲା। ପ୍ରସ୍ତାବକୁ ଏକାଡେମୀ ପକ୍ଷରୁ ଗ୍ରହଣ କରାଯାଇ ସ୍ୱୀକୃତି ପ୍ରଦାନ କରାଯାଇଛି।

ଏନେଇ ମୁଖ୍ୟମନ୍ତ୍ରୀ ମୋହନ ଚରଣ ମାଝୀ ଖୁସିବ୍ୟକ୍ତ କରିବା ସହ ନିଜ ଏକ୍ସ

ଅଭିନନ୍ଦନ ଜଣାଇଲେ ମୁଖ୍ୟମନ୍ତ୍ରୀ

ଆକାଉଣ୍ଟରେ ପୋଷ୍ଟ କରି ଲେଖିଛନ୍ତି ଯେ, ମହାପ୍ରଭୁଙ୍କ ରଥଯାତ୍ରାକୁ ୟୁନେସ୍କୋ ଦ୍ୱାରା ବୈଶ୍ୱିକ ସାଂସ୍କୃତିକ ଐତିହ୍ୟର ମାନ୍ୟତା ପ୍ରଦାନ ନେଇ ପ୍ରକ୍ରିୟା ଆରମ୍ଭ ହୋଇଥିଲା। ଏହାର ପ୍ରଥମ ସୋପାନରେ ସଂସ୍କୃତି ମନ୍ତ୍ରଣାଳୟ ଅଧୀନ ସଙ୍ଗୀତ ନାଟକ ଏକାଡେମୀର ଜାତୀୟ ଐତିହ୍ୟ ତାଲିକାରେ ରଥଯାତ୍ରା ସାମିଲ ହୋଇଥିବା ଖବର ଜାଣି ମୁଁ ବିଶେଷ ଆନନ୍ଦିତ। ଏହି ଅବସରରେ ମହାପ୍ରଭୁଙ୍କ ସେବକଗଣ, ଅଗଣିତ ଜଗନ୍ନାଥପ୍ରେମୀ ଭକ୍ତ ତଥା ଶ୍ରୀମନ୍ଦିର ପ୍ରଶାସନଙ୍କୁ ଅଭିନନ୍ଦନ ଜଣାଇବା ସହ ଆଗାମୀ ଦିନରେ ମହାପ୍ରଭୁଙ୍କ ରଥଯାତ୍ରା ନିଶ୍ଚିତ ଭାବେ ୟୁନେସ୍କୋ ☞ପୃଷ୍ଠା-୨

ପଦବୀ ପୂରଣ ହେଉନି, କେନ୍ଦ୍ରରୁ ଫେରୁନାହାନ୍ତି

ଓଡ଼ିଶାରେ ୩୬% ଆଇଏଏସ୍, ୪୮% ଆଇପିଏସ୍ ଅଫିସର ପଦବୀ ଖାଲି

ରାଜ୍ୟରେ ଶାସନ ବ୍ୟବସ୍ଥା, ସରକାରୀ ଯୋଜନାଗୁଡ଼ିକୁ ଠିକଣା ଢଙ୍ଗରେ କାର୍ଯ୍ୟକାରୀ କରିବା, ଜଙ୍ଗଲ, ବନ୍ୟପ୍ରାଣୀ ସମେତ ସମସ୍ତ ପ୍ରାକୃତିକ ସମ୍ପଦର ସୁରକ୍ଷା, ଆଇନଶୃଙ୍ଖଳା ବଜାୟ ରଖିବା, ଲୋକଙ୍କ ସମସ୍ୟାଗୁଡ଼ିକୁ ନିର୍ଦ୍ଦିଷ୍ଟ ସମୟ ମଧ୍ୟରେ ସମାଧାନ କରିବା, ସରକାରୀ ଆର୍ଥିକ କାରବାର ଓ ହିସାବନିକାଶ ବିଧିବ୍ୟବସ୍ଥା ମଧ୍ୟରେ କରିବା ଆଦି ଗୁରୁତ୍ୱପୂର୍ଣ୍ଣ କାର୍ଯ୍ୟ ନିମନ୍ତେ ଆଇଏଏସ୍, ଆଇପିଏସ୍, ଆଇଏଫ୍‌ଏସ୍, ଓଏଏସ୍, ଓପିଏସ୍, ଓଆର୍‌ଏସ୍ ଆଦି ଅଧିକାରୀ ନିଯୁକ୍ତ ହୋଇଥାନ୍ତି। ହେଲେ ଓଡ଼ିଶାରେ ଏହି ଅଧିକାରୀମାନଙ୍କ ଅଭାବ ଦେଖିବାକୁ ମିଳୁଛି। ସମ୍ପ୍ରତି ପ୍ରାୟ ୩୬% ଆଇଏଏସ୍, ୪୮% ଆଇପିଏସ୍, ୪୯% ଆଇଏଫ୍‌ଏସ୍ ଅଫିସର ପଦବୀ ଖାଲି ରହିଛି। ଏଥିମଧ୍ୟରେ କେନ୍ଦ୍ରକୁ ଡେପୁଟେଶନରେ ଯାଇ ଫେରି ନ ଥିବା ଅଧିକାରୀମାନେ ମଧ୍ୟ ରହିଛନ୍ତି। ଏହି ପ୍ରଶାସନିକ ସଙ୍କଟ ଯୋଗୁ ଜନସାଧାରଣ ଓ ସରକାରଙ୍କ ମଧ୍ୟରେ କେବଳ ବଡ଼ ବ୍ୟବଧାନ ସୃଷ୍ଟି ହୋଇନାହିଁ, ଅନେକ ସରକାରୀ ଯୋଜନା କାର୍ଯ୍ୟକାରିତାରେ କ୍ଲିଷ୍ଟତା ମଧ୍ୟ ଦେଖିବାକୁ ମିଳୁଛି। ବିଶେଷକରି ୨୪ ବର୍ଷର ବିଜେଡି ଶାସନର ଅନ୍ତ ଘଟାଇ ୨୦୨୪ ଜୁନ୍‌ରୁ ରାଜ୍ୟରେ ଶାସନ କରୁଥିବା ଭାଜପା ସରକାର ପାଇଁ ତା'ର ପ୍ରତିଶ୍ରୁତି ପାଳନ କରିବାରେ ଅଫିସର ଅଭାବ ବଡ଼ ବାଧକ ବୋଲି ଅନେକେ ମତ ଦେଉଛନ୍ତି।

ଭୁବନେଶ୍ୱର,୩୧।୩(ସୁନିତ୍ ମିଶ୍ର)

ରାଜ୍ୟରେ ଯେତିକି ମଞ୍ଜୁରୀପ୍ରାପ୍ତ ଉଚ୍ଚପଦସ୍ଥ ସରକାରୀ ପଦପଦବୀ ରହିଛି ତାହା ପୂରଣ ହେଉନାହିଁ। ଭାରତୀୟ ପ୍ରଶାସନିକ ସେବା (ଆଇଏଏସ୍), ଭାରତୀୟ ପୋଲିସ ସେବା (ଆଇପିଏସ୍)ଠାରୁ ଆରମ୍ଭ କରି ଭାରତୀୟ ବନ ସେବା (ଆଇଏଫ୍‌ଏସ୍), ଓଡ଼ିଶା ପ୍ରଶାସନିକ ସେବା (ଓଏଏସ୍), ଓଡ଼ିଶା ପୋଲିସ ସେବା (ଓପିଏସ୍), ଓଡ଼ିଶା ଅର୍ଥ ସେବା, ଓଡ଼ିଶା ବନ ସେବା ଏବଂ ଓଡ଼ିଶା ରାଜସ୍ୱ ସେବା (ଓଆର୍‌ଏସ୍)ର ମଞ୍ଜୁରୀପ୍ରାପ୍ତ ପଦବୀ ସମ୍ପୂର୍ଣ୍ଣ ପୂରଣ ହୋଇନାହିଁ। ସେହିପରି ଆଇଏଏସ୍‌ଏବଂ ଆଇପିଏଏସ୍‌ମଞ୍ଜୁରୀପ୍ରାପ୍ତ ଅଫିସର ପଦବୀ ଅନେକାଂଶରେ ଖାଲି ପଡ଼ିଥିବାବେଳେ ବହୁ ଆଇଏଏସ୍ ଏବଂ ଆଇପିଏସ୍ ଅଧିକାରୀ ଓଡ଼ିଶା ଛାଡ଼ି କେନ୍ଦ୍ରୀୟ ଡେପୁଟେଶନରେ ଚାଲିଯାଉଛନ୍ତି। ଗତ ୨ ବର୍ଷ ଭିତରେ ୬ ଜଣ ଆଇଏଏସ୍ ଏବଂ ୧୦ ଜଣ ଆଇପିଏସ୍ ଅଫିସର କେନ୍ଦ୍ରୀୟ ଡେପୁଟେଶନରେ ଯାଇଛନ୍ତି। ଗତ ୮ ବର୍ଷରେ ମୋଟ୍ ୨୨ ଜଣ ଆଇଏଏସ୍ ଏବଂ ଗତ ୯ ବର୍ଷଲେ ୨୨ ଜଣ ଆଇପିଏସ୍‌ରେ ଡେପୁଟେଶନରେ ଯାଇଛନ୍ତି। ଏପରିକି ୨୦୧୭ରୁ କେନ୍ଦ୍ରୀୟ ଡେପୁଟେଶନରେ ଯାଇଥିବା ଅନେକ ଅଫିସର ଓଡ଼ିଶା ଫେରିନାହାନ୍ତି। ଏଭଳି ଆଇପିଏସ୍‌ମାନଙ୍କ କ୍ଷେତ୍ରରେ ୧୯୯୮ ଏବଂ ୨୦୧୬ରୁ ଡେପୁଟେଶନରେ ଯାଇଥିବା ବହୁ ଅଧିକାରୀ ଓଡ଼ିଶା ଫେରିନାହାନ୍ତି। ଏପରି ଦେଖିଲେ ଏବେ ରାଜ୍ୟରୁ ମୋଟ୍ ୨୨ ଜଣ ଆଇଏଏସ୍ ଏବଂ ୨୪ ଜଣ ଆଇପିଏସ୍ ଅଫିସର ଡେପୁଟେଶନରେ ଅଛନ୍ତି। ସରକାରଙ୍କ ତଥ୍ୟ ଉପରେ ନଜର ପକାଇଲେ ଓଡ଼ିଶାରେ ବହୁ ମଞ୍ଜୁରୀପ୍ରାପ୍ତ ଆଇଏଏସ୍ ଏବଂ ଆଇପିଏସ୍ ଅଫିସର ପଦବୀ ଖାଲିପଡ଼ିଛି।

ରାଜ୍ୟରେ ୨୪୮ଟି ମଞ୍ଜୁରୀପ୍ରାପ୍ତ ଆଇଏଏସ୍ ପଦବୀ ରହିଛି। ସେଥିମଧ୍ୟରୁ ୧୮୦ଟି ପଦବୀ ପୂରଣ ହୋଇଛି। ହେଲେ ପୂରଣ ହୋଇଥିବା ପଦବୀ ମଧ୍ୟରୁ ୨୨ ଜଣ କେନ୍ଦ୍ରୀୟ ଡେପୁଟେଶନରେ ପଳାଇଥିବା ବେଳେ ୬୭ଟି ଆସନ ଖାଲିପଡ଼ିଛି। ଅର୍ଥାତ୍ ଗତ ମାର୍ଚ୍ଚ ୧୭ ତାରିଖ ସୁଦ୍ଧା ରାଜ୍ୟରେ ମୋଟ୍ ୧୫୯ ଜଣ ☞ପୃଷ୍ଠା-୨

ନିଧି ତିୱାରୀ ପ୍ରଧାନମନ୍ତ୍ରୀଙ୍କ ବ୍ୟକ୍ତିଗତ ସଚିବ

ନୂଆଦିଲ୍ଲୀ, ୩୧।୩

ଇଣ୍ଡିଆନ୍ ଫରେନ୍ ସର୍ଭିସ୍ (ଆଇଏଫ୍‌ଏସ୍) ଅଧିକାରୀ ନିଧି ତିୱାରୀଙ୍କୁ ସୋମବାର ପ୍ରଧାନମନ୍ତ୍ରୀଙ୍କ ବ୍ୟକ୍ତିଗତ ସଚିବ ଭାବେ ନିଯୁକ୍ତ କରାଯାଇଛି। ଏନେଇ କେନ୍ଦ୍ର ସରକାରଙ୍କ ଡିପାର୍ଟମେଣ୍ଟ ଅଫ୍ ପର୍ସନାଲ ଆଣ୍ଡ୍ ଟ୍ରେନିଂ ପକ୍ଷରୁ ଘୋଷଣା କରାଯାଇଛି। ୨୦୧୪ ବ୍ୟାଚ୍‌ର ଆଇଏଫ୍‌ଏସ୍ ଅଧିକାରୀ ନିଧି ୨୦୨୨ ନଭେମ୍ବରରୁ ପ୍ରଧାନମନ୍ତ୍ରୀ କାର୍ଯ୍ୟାଳୟ (ପିଏମ୍‌ଓ)ରେ ଡେପୁଟି ସେକ୍ରେଟାରି ଭାବେ କାର୍ଯ୍ୟ କରୁଥିଲେ। ଏହାପୂର୍ବରୁ ସେ ବହିର୍ବ୍ୟାପାର ମନ୍ତ୍ରଣାଳୟର ଡିସ୍‌ଆର୍ମାମେଣ୍ଟ ଆଣ୍ଡ୍ ଇଣ୍ଟରନ୍ୟାଶନାଲ ସିକ୍ୟୁରିଟି ଆଫେୟାର୍ସ ଡିଭିଜନରେ ସେକ୍ରେଟାରି ଭାବେ କାର୍ଯ୍ୟ କରିଛନ୍ତି।

ପ୍ରଧାନମନ୍ତ୍ରୀ ନରେନ୍ଦ୍ର ମୋଦିଙ୍କ ନିର୍ବାଚନମଣ୍ଡଳୀ ବାରାଣସୀ ଅନ୍ତର୍ଗତ ମହମୁର୍‌ଗଞ୍ଜର ନିବାସୀ ହେଉଛନ୍ତି ନିଧି। ଆଇଏଫ୍‌ଏସ୍‌ରେ ଯୋଗଦାନ ପୂର୍ବରୁ ସେ କିଛିଦିନ ପାଇଁ ବାରାଣସୀର ଆସିସ୍ଟାଣ୍ଟ କମିଶନର(କମର୍ସିଆଲ ଟାକ୍ସ) ଭାବେ ମଧ୍ୟ କାର୍ଯ୍ୟ କରିଛନ୍ତି। ୨୦୧୩ ସିଭିଲ ସର୍ଭିସ୍ ପରୀକ୍ଷାରେ ସେ ୯୬ତମ ର୍ୟାଙ୍କ ପାଇଥିଲେ।

ଆଜିର ସମ୍ପାଦକୀୟ

ଏଟିଏମ୍ ଯିବ

ଏନ୍‌କାଉଣ୍ଟରରେ ବରିଷ୍ଠ ମାଓବାଦୀ ରେଣୁକା ନିହତ

ଦାନ୍ତେୱାଡ଼ା,୩୧।୩(ପି.ଟି.)

ଛତିଶଗଡ଼ର ବସ୍ତର ଅଞ୍ଚଳରେ ସୋମବାର ସୁରକ୍ଷା ବଳ ସହ ଗୁଳିବିନିମୟ ବେଳେ ଜଣେ ବରିଷ୍ଠ ମହିଳା ମାଓବାଦୀ ନିହତ ହୋଇଛନ୍ତି। ଗୁମ୍ମାଦିଭେଲି ରେଣୁକା ନାମ୍ନୀ ଏହି ଉଚ୍ଚଶିକ୍ଷିତା କ୍ୟାଡର ମାଓବାଦୀ ୧୯୯୬ରୁ ବେଆଇନ ସିପିଆଇ(ମାଓବାଦୀ) ସଂଗଠନରେ ସକ୍ରିୟ ରହିଥିଲେ। ତାଙ୍କୁ ଧରାଇଦେଲେ ୨୫ ଲକ୍ଷ ଟଙ୍କା ଦିଆଯିବ ବୋଲି ଛତିଶଗଡ଼ ସରକାର ଘୋଷଣା କରିଥିବାବେଳେ ତେଲଙ୍ଗାନା ମଧ୍ୟ ୨୦ ଲକ୍ଷ ଟଙ୍କାର ପୁରସ୍କାର ରଖିଥିଲା।

ମାଓବାଦୀ ନିରୋଧୀ ଅଭିଯାନରେ ବାହାରିଥିବା ଡିଷ୍ଟ୍ରିକ୍ଟ ରିଜର୍ଭ ଗାର୍ଡ (ଡିଆର୍‌ଜି) ଯବାନମାନେ ବସ୍ତର ଅଞ୍ଚଳରେ ପହଞ୍ଚିବା ପରେ ସକାଳ ୯ଟାରେ ଦାନ୍ତେୱାଡ଼ା ଏବଂ ବିଜାପୁର ଜିଲା ସୀମାବର୍ତ୍ତୀ ଜଙ୍ଗଲରେ ଗୁଳିବିନିମୟ ଆରମ୍ଭ ହୋଇଥିଲା। ନାଲଗୋଣ୍ଡା, ଇକେଲି ଏବଂ ବେଲନାର ପାହାଡ଼ିଆ ଗ୍ରାମରେ ମାଓବାଦୀଙ୍କ ଉପସ୍ଥିତି ସମ୍ପର୍କରେ ଖବର ମିଳିବା ପରେ ତଲାସି ଅଭିଯାନ ଆରମ୍ଭ ହୋଇଥିଲା ବୋଲି ଦାନ୍ତେୱାଡ଼ା ଏସ୍‌ପି ଗୌରବ ରାୟ କହିଛନ୍ତି। ୨ ଘଣ୍ଟାର ଗୁଳି ବିନିମୟ ପରେ ପୋଲିସ ଗୁମ୍ମାଦିଭେଲି ରେଣୁକା ଓରଫ ଭାନୁ ଓରଫ ସରସ୍ୱତୀ ଓରଫ ଦମୟନ୍ତୀଙ୍କ ମୃତଦେହ ପାଇଥିଲା। ତାଙ୍କ ଘର ତେଲଙ୍ଗାନାର ୱାରାଙ୍ଗଲ ଅନ୍ତର୍ଗତ କାଡଭାଏନ୍ଦି ଗ୍ରାମରେ। ଏନ୍‌କାଉଣ୍ଟର ସ୍ଥଳରୁ ଗୋଟିଏ ଇନ୍‌ସାସ୍ ରାଇଫଲ, ବିସ୍ଫୋରକ ସାମଗ୍ରୀ, ଲାପ୍‌ଟପ୍ ଏବଂ ମାଓବାଦୀମାନଙ୍କ ଲିଫ୍‌ଲେଟ୍ ଆଦି ଜବତ ହୋଇଛି। ଆଇନରେ ସ୍ନାତକ କରିଥିବା ରେଣୁକା ଦାନ୍ତେୱାଡ଼ା ସ୍ପେଶାଲ ଜୋନାଲ କମିଟିର ସଦସ୍ୟ। ସେ ମାଓବାଦୀଙ୍କ କେନ୍ଦ୍ରୀୟ ଆଞ୍ଚଳିକ ବ୍ୟୁରୋ (ସିଆର୍‌ବି) ପ୍ରେସ୍ ଟିମ୍ ଦାୟିତ୍ୱରେ ଥିଲେ ବୋଲି ବସ୍ତର ରେଞ୍ଜ୍ ଆଇଜି ସୁନ୍ଦରରାଜ ପି କହିଛନ୍ତି। ୧୯୯୬ରେ ମାଓବାଦୀ ସଂଗଠନରେ ସାମିଲ ହେବା ପରେ ରେଣୁକା ୨୦୦୩ରେ ଡିଭିଜନାଲ କମିଟି ସଦସ୍ୟ ଏବଂ ୨୦୨୦ରେ ସ୍ୱତନ୍ତ୍ର ଜୋନାଲ କମିଟି (ଏସ୍‌ଜେଡ୍‌ସି) ସଦସ୍ୟ ଭାବେ ପଦୋନ୍ନତି ପାଇଥିଲେ।

୧୫ରୁ ୨୦ ଦିନ ଭିତରେ ଆସିବ ନୂଆ ଅବକାରୀ ନୀତି

ଭୁବନେଶ୍ୱର,୩୧।୩(ସୁନିତ୍ ମିଶ୍ର)

ଖୁବ୍‌ଶୀଘ୍ର ରାଜ୍ୟରେ ନୂଆ ଅବକାରୀ ନୀତି ଲାଗୁହେବାକୁ ଯାଉଛି। ୧୫ରୁ ୨୦ ଦିନ ଭିତରେ ଏହି ନୂଆ ନୀତି ଆସିବ ବୋଲି ଅବକାରୀ ମନ୍ତ୍ରୀ ପୃଥ୍ୱୀରାଜ ହରିଚନ୍ଦନ ସୋମବାର ଗଣମାଧ୍ୟମକୁ ସୂଚନା ଦେଇଛନ୍ତି।

ଗଣମାଧ୍ୟମ ଆଗରେ ପ୍ରତିକ୍ରିୟା ରଖି ମନ୍ତ୍ରୀ ହରିଚନ୍ଦନ କହିଛନ୍ତି, ନୂଆ ଅବକାରୀ ନୀତି ପାଇଁ ପ୍ରସ୍ତୁତି ଚୂଡ଼ାନ୍ତ ପର୍ଯ୍ୟାୟରେ ପହଞ୍ଚିଛି। ଏଥିରେ ପୁରୁଣା ଅବକାରୀ ନୀତିର ଅବଧିକୁ ଗୋଟିଏ ମାସ ପାଇଁ ବୃଦ୍ଧି କରାଯାଇଛି। ମୁଖ୍ୟମନ୍ତ୍ରୀ ନୂଆ ଅବକାରୀ ନୀତିକୁ ଅନୁମୋଦନ ଦେବା ପରେ ଏହା ଲାଗୁହେବ ବୋଲି ପୃଥ୍ୱୀରାଜ କହିଛନ୍ତି। ସୂଚନାଯୋଗ୍ୟ, ଏପ୍ରିଲରେ ନୂଆ ଅବକାରୀ ନୀତି ଲାଗୁହେବାର ଥିଲା। ହେଲେ ରାଜ୍ୟ ସରକାରଙ୍କ ବଜେଟ ଅଧିବେଶନ ଚାଲିଥିବା ଯୋଗୁ ଏଥିରେ ସାମାନ୍ୟ ବିଳମ୍ବ ହୋଇଛି। ଏଥର ଅବକାରୀ ନୀତିରେ ରାଜ୍ୟ ସରକାର ଅନେକ କିଛି ପରିବର୍ତ୍ତନ କରୁଥିବା ଜଣାପଡ଼ିଛି।

ରାଷ୍ଟ୍ରୀୟ ମର୍ଯ୍ୟାଦାରେ ଯବାନଙ୍କ ଶେଷକୃତ୍ୟ ସମ୍ପନ୍ନ

ଭୁବନେଶ୍ୱର ବିମାନ ବନ୍ଦରଠାରେ ମୁଖ୍ୟମନ୍ତ୍ରୀ ମୋହନ ଚରଣ ମାଝୀ ଶହୀଦ ଯବାନ ରାଜକିଶୋରଙ୍କ ମରଶରୀରରେ ପୁଷ୍ପଗୁଚ୍ଛ ପ୍ରଦାନପୂର୍ବକ ଶ୍ରଦ୍ଧାଞ୍ଜଳି ଜଣାଉଛନ୍ତି।

କେନ୍ଦୁଝର,୩୧।୩ (ଦୀପକ ମିଶ୍ର/ନରେଶ ପଟ୍ଟନାୟକ)

ବିହାର ରେଜିମେଣ୍ଟ ଷଷ୍ଠ ବାଟାଲିୟନର ହାବିଲଦାର କେନ୍ଦୁଝର ସଦର ବ୍ଲକ୍ ନୂଆଗାଁର ରାଜକିଶୋର ମୁଣ୍ଡାଙ୍କ ଶେଷକୃତ୍ୟ ସୋମବାର ରାଷ୍ଟ୍ରୀୟ ମର୍ଯ୍ୟାଦା ସହ ସମ୍ପନ୍ନ ହୋଇଛି। ପୈତୃକ ଗ୍ରାମରେ ମରଶରୀର ପହଞ୍ଚିବା ପରେ ଜିଲା ପ୍ରଶାସନିକ ଅଧିକାରୀ ଓ ମାନ୍ୟଗଣ୍ୟ ବ୍ୟକ୍ତି ଶ୍ରଦ୍ଧାଞ୍ଜଳି ଅର୍ପଣ କରିଥିଲେ। ମରଶରୀର ଭୁବନେଶ୍ୱରସ୍ଥିତ ବିଜୁ ପଟ୍ଟନାୟକ ଆନ୍ତର୍ଜାତିକ ବିମାନବନ୍ଦରରେ ପହଞ୍ଚିବା ପରେ ମୁଖ୍ୟମନ୍ତ୍ରୀ ମୋହନ ଚରଣ ମାଝୀ ଶେଷ ଦର୍ଶନ କରିବା ସହ ଶ୍ରଦ୍ଧାଞ୍ଜଳି ଅର୍ପଣ କରିଥିଲେ। ଅପରାହ୍ନରେ ମରଶରୀର କେନ୍ଦୁଝରରେ ପହଞ୍ଚି ଥିଲା। ଜିଲାପାଳଙ୍କ କାର୍ଯ୍ୟାଳୟ ପରିସରରେ ଜିଲା ଅବସରପ୍ରାପ୍ତ ସେନା କର୍ମଚାରୀ, ଜିଲା ପ୍ରଶାସନିକ ଅଧିକାରୀ ଓ ଜନସାଧାରଣ ଉପସ୍ଥିତ ରହି ଶ୍ରଦ୍ଧାଞ୍ଜଳି ଅର୍ପଣ କରିଥିଲେ। ପରେ ଶହୀଦଙ୍କ ମରଶରୀରକୁ ପୈତୃକ ଗ୍ରାମ ନୂଆଗାଁକୁ ଶେଷକୃତ୍ୟ ନିମନ୍ତେ ନିଆଯାଇଥିଲା। ଶହୀଦ ରାଜକିଶୋର ଅମର ରହେ ଧ୍ୱନିରେ ଚତୁଃଦିଗ ପ୍ରକମ୍ପିତ ହୋଇଉଠିଥିଲା। ☞ପୃଷ୍ଠା-୨

ଏପ୍ରିଲରୁ ଜୁନ୍ ପ୍ରବଳ ତାତି

ଆଜିଠୁ ବିଭିନ୍ନ ଜିଲାରେ ଝଡ଼ବର୍ଷା

ଭୁବନେଶ୍ୱର,୩୧।୩(ଅନୁରାଧା ମହାରଣା)

ଆସନ୍ତା କିଛିଦିନ ଦେଶର ବିଭିନ୍ନ ରାଜ୍ୟରେ ପ୍ରବଳରୁ ଅତିପ୍ରବଳ ବର୍ଷା ହେବ। ସେହିପରି ଏପ୍ରିଲରୁ ଜୁନ୍ ମଧ୍ୟରେ ପୂର୍ବଭାରତ, ଉତ୍ତର-ପଶ୍ଚିମ ଭାରତ ସହ ଅନ୍ୟାନ୍ୟ ସ୍ଥାନରେ ସ୍ୱାଭାବିକଠାରୁ ଅଧିକ ତାପମାତ୍ରା ଅନୁଭୂତ ହୋଇପାରେ। ଏନେଇ ଭାରତୀୟ ପାଣିପାଗ ବିଭାଗ (ଆଇଏମ୍‌ଡି) ପକ୍ଷରୁ ସତର୍କ ସୂଚନା ଜାରି କରାଯାଇଛି। ଉତ୍ତର-ପଶ୍ଚିମ ଭାରତରେ ସର୍ବୋଚ୍ଚ ତାପମାତ୍ରା ଏପ୍ରିଲ ୨ ସୁଦ୍ଧା ୩ରୁ ୫ ଡିଗ୍ରୀ ସେଲସିୟସ ବୃଦ୍ଧି ପାଇବ, ଯାହା ଫଳରେ ଗ୍ରୀଷ୍ମପ୍ରବାହ ଆହୁରି ତୀବ୍ର ହେବ। ମାତ୍ର ଆସନ୍ତା ୪ରୁ ୫ ଦିନ ମଧ୍ୟରେ ମହାରାଷ୍ଟ୍ର, କର୍ନାଟକ, ମଧ୍ୟପ୍ରଦେଶ, ଛତିଶଗଡ଼ ଏବଂ ଓଡ଼ିଶାରେ ବର୍ଷା ସହ କୁଆପଥର ବର୍ଷା ହୋଇପାରେ। ସେହିପରି ଗୁଜରାଟର ସୌରାଷ୍ଟ୍ର ଏବଂ କଚ୍ଛରେ ଗ୍ରୀଷ୍ମପ୍ରବାହ ପରିସ୍ଥିତି ସୃଷ୍ଟି ହେବାର ସମ୍ଭାବନା ରହିଛି। ପାଣିପାଗର ହଠାତ୍ ପରିବର୍ତ୍ତନ ଯୋଗୁ ଫସଲ ସହ ଜନଜୀବନ ଗୁରୁତର ପ୍ରଭାବିତ ହେବାକୁ ଥିବାରୁ ଲୋକେ ଆବଶ୍ୟକ ସତର୍କତା ଅବଲମ୍ବନ କରିବାକୁ ପରାମର୍ଶ ଦେଇଛି ପାଣିପାଗ ବିଭାଗ।

ଏପଟେ ରାଜ୍ୟରେ ସୋମବାର ୭ ସ୍ଥାନରେ ତାପମାତ୍ରା ୪୦ ଡିଗ୍ରୀ ଉପରେ ରହିଥିବାବେଳେ ଦିନ ତାପମାତ୍ରା ବୌଦ୍ଧରେ ସର୍ବାଧିକ ୪୨.୧ ଡିଗ୍ରୀ ଓ ଏହା ତଳକୁ ଝାରସୁଗୁଡ଼ାରେ ୪୨ ଡିଗ୍ରୀ ରେକର୍ଡ ହୋଇଛି। ଅନ୍ୟପଟେ ମଙ୍ଗଳବାର ରାଜ୍ୟର ବିଭିନ୍ନ ଜିଲାରେ ଝଡ଼ବର୍ଷା ନେଇ ଆଞ୍ଚଳିକ ପାଣିପାଗ ବିଜ୍ଞାନ କେନ୍ଦ୍ର ପକ୍ଷରୁ ପୂର୍ବାନୁମାନ କରାଯାଇଛି। କୋରାପୁଟ, ମାଲକାନଗିରି, କଳାହାଣ୍ଡି, କନ୍ଧମାଳ, ବୌଦ୍ଧ, ଅନୁଗୋଳ, ମୟୂରଭଞ୍ଜ, କେନ୍ଦୁଝର, ରାୟଗଡ଼ା ଆଦି ଜିଲାରେ ୩୦ରୁ ୪୦ କି.ମି. ବେଗରେ ପବନ ବହିବା ସହ ଘଡ଼ଘଡ଼ି ଓ ବିଜୁଳି ପାଇଁ ୟେଲୋ ୱାର୍ନିଂ ଜାରି କରାଯାଇଛି। ଏଥିସହ ୭ ତାରିଖ ପର୍ଯ୍ୟନ୍ତ ବିଭିନ୍ନ ଜିଲାରେ ଝଡ଼ବର୍ଷା ଲାଗି ରହିବ। ଏହାସତ୍ତ୍ୱେ ଚଳିତ ମାସରେ ମାତ୍ରାଧିକ ଗ୍ରୀଷ୍ମପ୍ରବାହ ନେଇ ପାଣିପାଗ ବିଶେଷଜ୍ଞମାନେ ପୂର୍ବାନୁମାନ କରିଛନ୍ତି।

ଆଣ୍ଟିଡିପ୍ରେସାଣ୍ଟ ଔଷଧ ବଢ଼ାଉଛି ହୃଦ୍‌ଘାତ

ଭିଏନା, ୩୧।୩

ଆଣ୍ଟିଡିପ୍ରେସାଣ୍ଟ (ଅବସାଦ ନିରୋଧୀ ଔଷଧ)କୁ ଲମ୍ବା ସମୟ ଧରି ସେବନ କରିବା ଦ୍ୱାରା ଆକସ୍ମିକ ହୃଦ୍‌ଘାତ ହେବାର ଆଶଙ୍କା ବଢ଼ିଥାଏ। ଅଷ୍ଟ୍ରିଆର ରାଜଧାନୀ ୟୁରୋପିଆନ ସୋସାଇଟି ଅଫ୍ କାର୍ଡିଓଲୋଜି ପକ୍ଷରୁ କରାଯାଇଥିବା 'ଇଏଚ୍‌ଆର୍‌ଏ ୨୦୨୫ କଂଗ୍ରେସ' କାର୍ଯ୍ୟକ୍ରମରେ ଏନେଇ ଏକ ଅଧ୍ୟୟନକୁ ପ୍ରଦର୍ଶିତ କରାଯାଇଛି। ଡେନ୍‌ମାର୍କର କେତେଜଣ ବୈଜ୍ଞାନିକ ଏହି ଅଧ୍ୟୟନକୁ ପ୍ରସ୍ତୁତ କରିଛନ୍ତି। ଉକ୍ତ ଅଧ୍ୟୟନରେ ବୈଜ୍ଞାନିକମାନେ ୧୮ରୁ ୯୦ ବର୍ଷ ବୟସର ବ୍ୟକ୍ତିଙ୍କ ମୃତ୍ୟୁର ବିଶ୍ଳେଷଣ କରିଥିଲେ। ସେମାନେ ମୃତ୍ୟୁ ପ୍ରମାଣପତ୍ର ଏବଂ ବ୍ୟବଚ୍ଛେଦ ରିପୋର୍ଟକୁ ମଧ୍ୟ ସମୀକ୍ଷା କରିଥିଲେ। ଏହି ଅଧ୍ୟୟନରେ ଆଣ୍ଟିଡିପ୍ରେସାଣ୍ଟ ନେଉଥିବା ୬ ଲକ୍ଷ ୪୩ ହଜାର ୯୯୯ ଲୋକଙ୍କ ସହ ସାଧାରଣ ଜନସଂଖ୍ୟାର ୪୩ ଲକ୍ଷ ଲୋକଙ୍କ ସହ ତୁଳନା କରାଯାଇଥିଲା। ଆଣ୍ଟିଡିପ୍ରେସାଣ୍ଟ ନେଇଥିବା ଲୋକଙ୍କ ମଧ୍ୟରୁ ୧,୯୮୧ ଜଣଙ୍କର ହୃଦ୍‌ଘାତରେ ଆକସ୍ମିକ ଭାବେ ମୃତ୍ୟୁ ହୋଇଥିଲା। ଆଣ୍ଟିଡିପ୍ରେସାଣ୍ଟ ଔଷଧ ସେବନ କରୁ ନ ଥିବା ବ୍ୟକ୍ତିଙ୍କ କ୍ଷେତ୍ରରେ ଏହି ସଂଖ୍ୟା ୪,୦୨୧ ରହିଛି। ଉକ୍ତ ଅଧ୍ୟୟନରେ କୁହାଯାଇଛି, ଯେଉଁମାନେ ଲମ

ଆଜି କ'ଣ କେଉଁଠି

ଭୁବନେଶ୍ୱର

- ରାଜ୍ୟସ୍ତରୀୟ ଓଡ଼ିଶା ଦିବସ ସମାରୋହ, ସ୍ଥାନ: ଭୁବନେଶ୍ୱରର ସମସ୍ତ ବରପୁତ୍ରଙ୍କ ପ୍ରତିମୂର୍ତ୍ତିସ୍ଥଳ, ସମୟ: ସକାଳ ୭ଟା । ସାଧାରଣ କାର୍ଯ୍ୟକ୍ରମ, ସ୍ଥାନ: ସୂଚନା ଭବନ, ସମୟ: ଅପରାହ୍ନ ୫ଟା ୩୦ ।
- ସରସ୍ୱତୀ ଶିଶୁ ବିଦ୍ୟା ମନ୍ଦିରର ରୌପ୍ୟ ଜୟନ୍ତୀ ଅବସରରେ ହନୁମାନ ଚାଲିଶା ଓ ସୁନ୍ଦରାକାଣ୍ଡ ପାଠ, କଳସ ଯାତ୍ରା, ସ୍ଥାନ: ନୂଆସାହି, ବାଲିଆପଟା, ରସୁଲଗଡ଼, ସମୟ: ସକାଳ ୭ଟା ।
- ଆରକ୍ଷୀ ପ୍ରତିଷ୍ଠା ଦିବସ, ସ୍ଥାନ: ରିଜର୍ଭ ପୋଲିସ ପ୍ୟାରେଡ ପଡ଼ିଆ, ସମୟ: ସକାଳ ୮ଟା ୩୦ ।
- ଉତ୍କଳ ସମ୍ମିଳନୀ ପକ୍ଷରୁ ଉତ୍କଳ ଦିବସ ପାଳନ ଅବସରରେ ଉତ୍କଳ ଗୌରବ ମଧୁସୂଦନ ଦାସଙ୍କ ପ୍ରତିମୂର୍ତ୍ତିରେ ମାଲ୍ୟାର୍ପଣ, ସ୍ଥାନ: ରାଜଭବନ ଛକ, ସମୟ: ସକାଳ ୮ଟା ୩୦ । ମହାରାଜା ଶ୍ରୀରାମଚନ୍ଦ୍ର ଭଞ୍ଜଦେବଙ୍କ ପ୍ରତିମୂର୍ତ୍ତିରେ ମାଲ୍ୟାର୍ପଣ, ସ୍ଥାନ: ପାୱାର ହାଉସ ଛକ, ସମୟ: ସକାଳ ୯ଟା । ପାରଳା ମହାରାଜା ଶ୍ରୀକୃଷ୍ଣଚନ୍ଦ୍ର ଗଜପତି ନାରାୟଣ ଦେବଙ୍କ ପ୍ରତିମୂର୍ତ୍ତିରେ ମାଲ୍ୟାର୍ପଣ, ସ୍ଥାନ: ଏଜି ଛକ, ସମୟ: ୯ଟା ୩୦ । ଉତ୍କଳ ଦିବସ ସମାରୋହ, ସ୍ଥାନ: ଉତ୍କଳ ସମ୍ମିଳନୀ କେନ୍ଦ୍ରୀୟ କାର୍ଯ୍ୟାଳୟ, ଅଶୋକ ନଗର, ସମୟ: ପୂର୍ବାହ୍ନ ୧୦ଟା ।
- ଆଇସିଏଆର୍-ସିଆଇଏଫ୍‌ଏର ବାର୍ଷିକ ସମାରୋହ, ସ୍ଥାନ: ଆଇସିଏଆର୍-ସିଆଇଏଫ୍‌ଏ ପରିସର, କୌଶଲ୍ୟାଗଙ୍ଗ, ସମୟ: ପୂର୍ବାହ୍ନ ୧୦ଟା ।
- ଉତ୍କଳ ଦିବସ, ସ୍ଥାନ: ମୁମତାଜ୍ ଅଲ୍ଲି ପାର୍କ, ସ୍ଥାନ: ସୂର୍ଯ୍ୟ ନଗର, ସମୟ: ସନ୍ଧ୍ୟା ୬ଟା ।
- ଶ୍ରେଷ୍ଠ ଓଡ଼ିଆଣୀ ପ୍ରତିଯୋଗିତା ଉଦ୍‌ଘାଟନୀ, ସ୍ଥାନ: ଏକାମ୍ର ହାଟ, ସମୟ: ସନ୍ଧ୍ୟା ୬ଟା ।

ଖୋର୍ଦ୍ଧା

- ଖୋର୍ଦ୍ଧା ପୋଲିସ ପକ୍ଷରୁ ଜିଲାସ୍ତରୀୟ ଓଡ଼ିଶା ପୋଲିସ ଦିବସ, ସ୍ଥାନ: ସଂରକ୍ଷିତ ପୋଲିସ ପଡ଼ିଆ, ତରଗୁଆ, ସମୟ: ସକାଳ ୮ଟା ୩୦ ।
- ବରିଷ୍ଠ ନାଗରିକ ମଞ୍ଚ ପକ୍ଷରୁ ମାନବ ଶୃଙ୍ଖଳ, ସ୍ଥାନ: ସମବାୟ ଛକ, ଖୋର୍ଦ୍ଧା, ସମୟ: ସକାଳ ୯ଟା ।
- ଜିଲାସ୍ତରୀୟ ଓଡ଼ିଶା ଦିବସ ପାଳନ, ସ୍ଥାନ: ଜୟୀ ରାଜଗୁରୁ ଟାଉନ ହଲ୍, ସମୟ: ସନ୍ଧ୍ୟା ୬ଟା ।
- ମା'ଜାଗୁଳାଇଙ୍କ ବାସନ୍ତିକ ଦୁର୍ଗାପୂଜା ଓ ନବରାତ୍ରିରେ ମା'ଙ୍କ କୁଷ୍ମାଣ୍ଡା ବେଶ, ସ୍ଥାନ କୁଦିଆରୀ ମନ୍ଦିର, ଜଟଣୀ, ସମୟ: ରାତି ୮ଟା ।

ବାଲେଶ୍ୱର

- ଜିଲାସ୍ତରୀୟ ଓଡ଼ିଶା ଦିବସ ସମାରୋହ, ସ୍ଥାନ: ଜିଲାପାଳଙ୍କ ନୂତନ ଅଡିଟୋରିୟମ୍ ସଭାଗୃହ, ବାଲେଶ୍ୱର, ସମୟ: ଦିବସବ୍ୟାପୀ ।
- ୯୦ତମ ଓଡ଼ିଶା ପୋଲିସ ପ୍ରତିଷ୍ଠା ଦିବସ, ସ୍ଥାନ: ରିଜର୍ଭ ପୋଲିସ ପରେଡ୍ ପଡିଆ, ବାଲେଶ୍ୱର, ସମୟ: ସକାଳ ୮ଟା ।
- ଉତ୍କଳ ଦିବସ ପାଳନ ଓ କବିତା ପାଠ ଉତ୍ସବ, ସ୍ଥାନ: ହୀରାପୁର ସରକାରୀ ହାଇସ୍କୁଲ, ରୂପସା, ସମୟ: ସକାଳ ୮ଟା ।
- ଏଫ୍‌ଏମ୍‌ପୁରେ ଉତ୍କଳ ଦିବସ ସମାରୋହ, ସ୍ଥାନ: ପିଜି କାଉନସିଲ ହଲ୍, ନୂଆପାଡ଼ୀ କ୍ୟାମ୍ପସ, ବାଲେଶ୍ୱର, ସମୟ: ପୂର୍ବାହ୍ନ ୧୧ଟା ।
- ଚତୁର୍ଥ ବାର୍ଷିକ ରସଗୋଲା ମହୋତ୍ସବ ଏବଂ ପିଠା ପ୍ରତିଯୋଗିତା, ସ୍ଥାନ: ବ୍ରିଟ୍ କଲ୍ୟାଣ ମଣ୍ଡପ, ବାଲେଶ୍ୱର, ସମୟ: ଅପରାହ୍ନ ୫ଟା ।

ଭଦ୍ରକ

- ଓଡ଼ିଶା ଦିବସରେ ବରପୁତ୍ରଙ୍କୁ ମାଲ୍ୟାର୍ପଣ, ସ୍ଥାନ: ଭଦ୍ରକ, ସମୟ: ପ୍ରାତଃ ୫ଟା ।
- ଓଡ଼ିଶା ଦିବସ ପାଳନ, ସ୍ଥାନ: ଅଟଳ ବିହାରୀ ଉଚ୍ଚ ବିଦ୍ୟାଳୟ, ବାସୁଦେବପୁର, ସମୟ: ସକାଳ ୭ଟା ।
- ମଧ୍ୟାହ୍ନଭୋଜନ ଦିବସ ପାଳନ, ସ୍ଥାନ: ବାଲିମେଦ ଭେଡ଼ା ସହଯୋଗ ଉଚ୍ଚ ବିଦ୍ୟାଳୟ, ବାସୁଦେବପୁର: ସକାଳ ୮ଟା ।
- ନବନିର୍ମାଣ ସେନାର ଖବରଦାତା ସମ୍ମିଳନୀ, ସ୍ଥାନ: ହୋଟେଲ ସ୍ନେହା, ବାସୁଦେବପୁର, ସମୟ: ସକାଳ ୯ଟା ।
- ଶ୍ରୀମଦ ୧୦୮ ସ୍ୱାମୀ ନିଗମାନନ୍ଦ ସରସ୍ୱତୀ ପରମହଂସ ଦେବଙ୍କ ପୂଜା ଉତ୍ସବ ଓ ୫୪ତମ ସ୍ୱନକ୍ଷତ୍ର ଉତ୍ସବ, ସ୍ଥାନ: ବଡ଼ଚନ୍ଦ୍ରଭାନୁପୁର, ବାସୁଦେବପୁର, ସମୟ: ସକାଳ ୯ଟା ୩୦ ।
- ଶ୍ରୀ ସିଦ୍ଧେଶ୍ୱର ସାହିତ୍ୟ ସଂସ୍କୃତି ପରିଷଦର ବାର୍ଷିକ ସମାରୋହ, ସ୍ଥାନ: କମାରଗାଁ ହାଟପଡ଼ିଆ, ବାସୁଦେବପୁର, ସମୟ: ପୂର୍ବାହ୍ନ ୧୦ଟା ।
- ବାର୍ଷିକ ସାରସ୍ୱତ ସମାରୋହ, ସ୍ଥାନ: କମାରଗାଁ, ବାସୁଦେବପୁର, ସମୟ: ପୂର୍ବାହ୍ନ ୧୦ଟା ।
- ଓଡ଼ିଶା ଦିବସ ପାଳନ, ସ୍ଥାନ: ଭଣ୍ଡାରିପୋଖରୀ, ସମୟ: ପୂର୍ବାହ୍ନ ୧୦ଟା ।
- ଓଡ଼ିଶା ଦିବସ ପାଳନ, ସ୍ଥାନ: ଭାଗବତ କଲ୍ୟାଣ ମଣ୍ଡପ, ଭଦ୍ରକ, ସମୟ: ପୂର୍ବାହ୍ନ ୧୦ଟା ୩୦ ।
- ସମ୍ବର୍ଦ୍ଧନା ସଭା, ସ୍ଥାନ: ଜିଲା ସଂସ୍କୃତି ଭବନ, ଭଦ୍ରକ, ସମୟ: ପୂର୍ବାହ୍ନ ୧୧ଟା ।
- ଜିଲାସ୍ତରୀୟ ଓଡ଼ିଶା ଦିବସ ପାଳନ, ସ୍ଥାନ: ଶହୀଦ ସ୍ମୃତି ଭବନ, ଭଦ୍ରକ, ସମୟ: ଅପରାହ୍ନ ୫ଟା ୩୦ ।
- ଶ୍ରୀରାମ ଚରିତ ମାନସ ଜ୍ଞାନଯଜ୍ଞ ପାରାୟାଣ ଓ ପ୍ରବଚନ ସନ୍ଧ୍ୟା, ସ୍ଥାନ: ଲୋକନାଥ ମନ୍ଦିର ପରିସର, ଭଦ୍ରକ, ସମୟ: ସନ୍ଧ୍ୟା ୬ଟା ।
- ଶ୍ରୀରାମ ନବମୀ ଉପଲକ୍ଷେ ସାଂସ୍କୃତିକ କାର୍ଯ୍ୟକ୍ରମ, ସ୍ଥାନ: ଗାନ୍ଧୀପଡ଼ିଆ, ଭଦ୍ରକ, ସମୟ: ସନ୍ଧ୍ୟା ୬ଟା ।
- ନବଗ୍ରହ ବିଶ୍ୱଶାନ୍ତି ଯଜ୍ଞ, ସ୍ଥାନ: ଲକ୍ଷ୍ମୀପ୍ରସାଦ, ବାସୁଦେବପୁର, ସମୟ: ସନ୍ଧ୍ୟା ୭ଟା ।

କେନ୍ଦୁଝର

- ଉତ୍କଳ ଦିବସ ଉପଲକ୍ଷେ ସହର ପରିକ୍ରମା, ସାଂସ୍କୃତିକ କାର୍ଯ୍ୟକ୍ରମ, ସାଧାରଣ ସଭା, ସ୍ଥାନ: କେନ୍ଦ୍ରୀୟ ଖେଳପଡ଼ିଆ, ଯୋଡ଼ା, ସମୟ: ସକାଳ ୮ଟା ଏବଂ ସନ୍ଧ୍ୟା ୬ଟା ।
- ପ୍ରାଥମିକ ବିଦ୍ୟାଳୟର ବାର୍ଷିକ ଉତ୍ସବ, ସ୍ଥାନ: ବିଦ୍ୟାଳୟ ପରିସର, ଝେଙ୍କିକୋଟ୍, ସମୟ: ସକାଳ ୮ଟା ।
- ବାର୍ଷିକ ଚୈତ୍ର ମଙ୍ଗଳା ପୂଜା, କଳସ ପୂଜନ, ସ୍ଥାନ: ଜଳକଳଙ୍ଗ, ଛେନାପଦି, ସମୟ: ସନ୍ଧ୍ୟା ୬ ଟା ।

ମୟୂରଭଞ୍ଜ

- ଜିଲାସ୍ତରୀୟ ୯୦ତମ ଓଡିଶା ଦିବସ ପାଳନ, ସ୍ଥାନ:ଜିଲାପାଳଙ୍କ କାର୍ଯ୍ୟାଳୟ ପରିସର, ବାରିପଦା,ସମୟ: ସକାଳ ୭ଟା ୩୦ ।
- ୯୦ତମ ପୋଲିସ ପ୍ରତିଷ୍ଠା ଦିବସ, ସ୍ଥାନ: ରିଜର୍ଭ ପୋଲିସ ପଡ଼ିଆ, ଭଞ୍ଜପୁର, ବାରିପଦା, ସମୟ: ସକାଳ ୮ଟା ।
- ଆମେ-୮୦ ପକ୍ଷରୁ ଜଳସେବା ଉଦ୍‌ଘାଟନ, ସ୍ଥାନ: ପିଡବ୍ଲୁଡି ଅଫିସ ସମ୍ମୁଖ, ବାରିପଦା, ସମୟ: ସକାଳ ୮ଟା ।
- ସ୍କୁଲ ପ୍ରବେଶ ଉତ୍ସବ ଓ ଜଳଛତ୍ର ଉଦ୍‌ଘାଟନ, ସ୍ଥାନ: ସରସ୍ୱତୀ ଶିଶୁ ବିଦ୍ୟାମନ୍ଦିର, ବେଲପାଲ, ବଡ଼ସାହି,ସମୟ: ସକାଳ ୮ଟା ।
- ମା' ମଙ୍ଗଳାଙ୍କ ଚୈତ୍ରଘଟ ଉତ୍ତୋଳନ,ସ୍ଥାନ: ଚିତ୍ରଡ଼ା ମାର୍କେଟ ସାହି, ମୋରଡ଼ା, ସମୟ: ଅପରାହ୍ନ ୪ଟା ।
- ସଦ୍‌ଭାବନା ସମିତିର ୪୬ତମ ମାନବ ଧର୍ମ ସମ୍ମିଳନୀ, ସ୍ଥାନ:ଜିଲାପାଳଙ୍କ ସମ୍ମିଳନୀ କକ୍ଷ, ବାରିପଦା,ସମୟ: ଅପରାହ୍ନ ୫ଟା ।
- ସାଧାରଣ ସଭା, ସ୍ଥାନ: ଶହୀଦ ସ୍ମୃତି ଭବନ, ବାରିପଦା,ସମୟ: ସନ୍ଧ୍ୟା ୭ଟା ।

ବ୍ରହ୍ମପୁର

- ଗୋସାଣୀ ନୂଆଗାଁ ଶିଶୁ ମନ୍ଦିର ପକ୍ଷରୁ ଓଡ଼ିଶା ଦିବସ ପାଳନ, ସ୍ଥାନ: ଶିଶୁ ମନ୍ଦିର ପରିସର, ସମୟ: ସକାଳ ୭ଟା ।
- ଜିଲା ପ୍ରଶାସନ ପକ୍ଷରୁ ଓଡିଶା ଦିବସ ପାଳନ, ସ୍ଥାନ: ସଂସ୍କୃତି ଭବନ, ସମୟ: ପୂର୍ବାହ୍ନ ୧୦ଟା ।
- ବିଏନ୍ ପବ୍ଲିକ୍ ସ୍କୁଲର ବାର୍ଷିକ ଉତ୍ସବ, ସ୍ଥାନ: ବୁଦ୍ଧଖୋଲ ରୋଡ଼ ଆଦିପୁର ଛକ ବୁଗୁଡ଼ା, ସମୟ: ଅପରାହ୍ନ ୫ ଟା ।

ଜଗତ୍‌ସିଂହପୁର

- ଉତ୍କଳ ସମ୍ମିଳନୀ ଆନୁକୂଲ୍ୟରେ ଉତ୍କଳ ଦିବସ ଦିବସ କାର୍ଯ୍ୟକ୍ରମ. ସ୍ଥାନ: ଅଫିସର୍ସ କ୍ଲବ, ମଧୁବନ, ପାରାଦୀପ, ପୂର୍ବାହ୍ନ ୧୦ଟା ।
- ମୈନାକ ସାହିତ୍ୟ ସଂସଦ ଓ ସାକ୍ଷରତା ସମିତି ପକ୍ଷରୁ ଉତ୍କଳ ଦିବସ କାର୍ଯ୍ୟକ୍ରମ, ସ୍ଥାନ: ସାକ୍ଷରତା ସମିତି ସମ୍ମିଳନୀ କକ୍ଷ, ମଧୁବନ, ପାରାଦୀପ, ସମୟ: ଅପରାହ୍ନ ୪ଟା ।

କେନ୍ଦ୍ରାପଡ଼ା

- ରାଜ୍ୟ ପୋଲିସ ଗଠନ ଦିବସ ସମାରୋହ, ସ୍ଥାନ: ଏସ୍‌ପି ଅଫିସ, ଜଜାଙ୍ଗ, କେନ୍ଦ୍ରାପଡ଼ା ସମୟ: ସକାଳ ୮ଟା ।
- ହଂସୁଆ କଳା ପ୍ରତିଷ୍ଠାନ ପତିଷ୍ଠା ଦିବସ ଉପଲକ୍ଷେ ସାଂସ୍କୃତିକ ମହୋତ୍ସବ, ସ୍ଥାନ: ଦୁର୍ଗା ମଣ୍ଡପ, ରାଜନଗର, ସମୟ: ସନ୍ଧ୍ୟା ୬ଟା ।
- ଶ୍ରୀସଙ୍କଟମୋଚନ ହନୁମାନ ଦେବଙ୍କ ନବ କଳେବର ଓ ପ୍ରତିଷ୍ଠା ଉତ୍ସବ, ସାଧୁସନ୍ଥଙ୍କ ପ୍ରବଚନ ସଭା, ସ୍ଥାନ: ସଂସାରଫଳ, ରାଜନଗର, ସମୟ: ସନ୍ଧ୍ୟା ୬ଟା ।
- ଶ୍ରୀରାମଚରିତ ମାନସ ପାରାୟଣ ଓ ପ୍ରବଚନ ଜ୍ଞାନ ଯଜ୍ଞ, ସ୍ଥାନ: ହନୁମାନ ମନ୍ଦିର, ଗରାପୁର, କେନ୍ଦ୍ରାପଡ଼ା ସହର, ସମୟ: ସନ୍ଧ୍ୟା ୭ଟା ।

ଯାଜପୁର

- ଧର୍ମଶାଳା ସାହିତ୍ୟ ସମାଜ ପକ୍ଷରୁ ବସନ୍ତ ଉତ୍ସବ ଓ ଓଡ଼ିଶା ଦିବସ ପାଳନ, ସ୍ଥାନ: ଧର୍ମଶାଳା ବ୍ଲକ ଉତ୍ତରପ୍ରତାପ ପଞ୍ଚାୟତ ନିଳକଣ୍ଠପୁର କଲ୍ୟାଣ ମଣ୍ଡପ ପରିସର, ସମୟ: ଅପରାହ୍ନ ସାଢ଼େ ୩ଟା ।
- ଓଡ଼ଶା ଅଖିଳଚକ୍ର ପକ୍ଷରୁ ଓଡ଼ିଶା ଦିବସ, ସ୍ଥାନ: ବିଷ୍ଣାରପୁର ବରୁଣେଶ୍ୱର ମହାବିଦ୍ୟାଳୟ ପରିସର, ସମୟ: ସକାଳ ୯ଟା ।
- ବ୍ୟାସନଗର ଉତ୍କଳ ଦିବସ ସମାରୋହ ସମିତି ପକ୍ଷରୁ ଓଡ଼ିଶା ଦିବସ, ସ୍ଥାନ: ଯାଜପୁର ରୋଡ ରୟାଲ କଳିଙ୍ଗ ହୋଟେଲ, ସମୟ: ପୂର୍ବାହ୍ନ ୧୦ଟା ।
- ଲାୟନ୍ସ କ୍ଲବ ଯାଜପୁର ରୋଡ ଷ୍ଟିଲ ସିଟି ପକ୍ଷରୁ ଓଡ଼ିଶା ଦିବସ ସମାରାହ, ସ୍ଥାନ: ଯାଜପୁର ରୋଡ ସଂସ୍କୃତି ଭବନ, ସମୟ: ସକାଳ ସାଢେ ୭ଟା(ଉତ୍କଳ ପଏଣ୍ଟ ଠାରୁ ସଂସ୍କୃତି ଭମନ ସାଇକ୍ଲୋଥନ ଓ ସକାଳ ୯ଟାରେ କାର୍ଯ୍ୟକ୍ରମ ଆରମ୍ଭ) ।
- ଫିଟ ଆଣ୍ଡ ଫାଇନ ମର୍ଣ୍ଣିଂ ୱାକ ପକ୍ଷରୁ ସାଂସ୍କୃତିକ କାର୍ଯ୍ୟକ୍ରମ, ସ୍ଥାନ: ବ୍ୟାସନଗର କାଳୀମେଳଣ ପଡ଼ିଆ, ସମୟ: ସନ୍ଧ୍ୟା ୬ଟା ।
- ଜିଲାସ୍ତରୀୟ ଓଡ଼ିଶା ଦିବସ ତଥା ଜିଲା ପ୍ରତିଷ୍ଠା ଦିବସ ସମାରୋହ-୨୦୨୫, ସ୍ଥାନ: ଯାଜପୁର ଗୌତମ ବୁଦ୍ଧ ସଂସ୍କୃତି ଭବନ, ସମୟ: ପୂର୍ବାହ୍ନ ୧୦ଟା ।

ନୟାଗଡ଼

- ଜିଲାସ୍ତରୀୟ ଓଡ଼ିଶା ଦିବସ ସମାରୋହ ଅବସରରେ ଦେଶାତ୍ମକ ସଙ୍ଗୀତ ପରିବେଶଣ, ସ୍ଥାନ: ପଠାଣି ସାମନ୍ତ ଜିଲା ସଂସ୍କୃତି ଭବନ, ସମୟ: ସକାଳ ୬ଟା ।
- ଆରକ୍ଷୀ ପ୍ରତିଷ୍ଠା ଦିବସ, ସ୍ଥାନ: ରିଜର୍ଭ ପୋଲିସ ପଡ଼ିଆ ନୟାଗଡ, ସମୟ: ସକାଳ ୮ଟା ।
- ୨ୟ ବୈଷ୍ଣୋଦେବୀଙ୍କ ପୀଠରେ ଶକ୍ତି ଓ ଉପାସନାର ମହାପର୍ବ ନବରାତ୍ରୀର ୫ମ ଦିବସରେ ସୂର୍ଯ୍ୟପୂଜା, ଗୋପୂଜା ଓ ଚଣ୍ଡିହବନ, ସ୍ଥାନ: ଓଡ଼ଗାଁ ବ୍ଲକର ଜାମୁକୋଣ ପାହାଡ, ସମୟ: ସକାଳ ୮ଟା ।
- ୨ୟ ଅଯୋଦ୍ଧାରେ ଶ୍ରୀରାମ ଜନ୍ମୋତ୍ସବ, ନବାହ୍ନ ପାରାୟଣର ୪ର୍ଥ ଦିବସ, ସ୍ଥାନ: ଭାପୁର ବ୍ଲକର ଫତେଗଡ ପୁରୁଷୋତ୍ତମ ପ୍ରଭୁ ଶ୍ରୀରାମ ମନ୍ଦିର, ସମୟ: ସକାଳ ୯ଟା ।
- ୧୫ ଦିନିଆ ଦଣ୍ଡପର୍ବର ୩ୟ ଦିବସ, ସ୍ଥାନ: ଖଣ୍ଡପଡ଼ା ବ୍ଲକର କୁମ୍ଭାରପଡ଼ା, ସମୟ: ଅପରାହ୍ନ ୨ଟା ।
- ୧୫ ଦିନିଆ ଦଣ୍ଡପର୍ବର ୩ୟ ଦିବସ, ସ୍ଥାନ: ଖଣ୍ଡପଡ଼ା ବ୍ଲକର ସିଦ୍ଧାମୂଳା, ସମୟ: ଅପରାହ୍ନ ୨ଟା ।
- ୧୫ ଦିନିଆ ଦଣ୍ଡପର୍ବର ୩ୟ ଦିବସ, ସ୍ଥାନ: ଖଣ୍ଡପଡ଼ା ବ୍ଲକର ରୟତ ଢ଼ୋଲମରା, ସମୟ: ଅପରାହ୍ନ ୨ଟା ।
- ବିଶ୍ୱଶାନ୍ତି ମହାଯଜ୍ଞର ୨ୟ ଦିବସରେ ପୌରାଣିକ ନାଟକ ଲବକୁଶ ଜନ୍ମ, ସ୍ଥାନ: ଶରଣକୁଳ ଭିକାରୀପଡ଼ା, ସମୟ: ଅପରାହ୍ନ ୩ଟା ।
- ଦିବାରାତ୍ର ଭଲିବଲ ଟୁର୍ନାମେଣ୍ଟ, ସ୍ଥାନ: ଖଣ୍ଡପଡ଼ା ମଧୁବନ କେଳପଡିଆ, ସମୟ: ଅପରାହ୍ନ ୩ଟା ।
- ଦଶଦୋଳ ଯାତ୍ରାର ଉଦ୍‌ଯାପନ, ସ୍ଥାନ: ନୟାଗଡ଼ ବ୍ଲକର ଇଟାମାଟି, ସମୟ: ଅପରାହ୍ନ ୪ଟା ।
- ଦଶଦୋଳ ଯାତ୍ରାର ନବମ ଦିବସ, ସ୍ଥାନ: ରଣପୁର ବ୍ଲକର ଚାନ୍ଦପୁର ଦଶଦୋଳ ପଡିଆ, ସମୟ: ଅପରାହ୍ନ ୪ଟା ।
- ୨ୟ ଅଯୋଦ୍ଧାରେ ଶ୍ରୀରାମ ଜନ୍ମୋତ୍ସବ ଓ ନବାହ୍ନ ପାରାୟଣ ଅବସରରେ ପ୍ରବଚନରେ ଶ୍ରୀରାମଙ୍କ ବନବାସ ଓ କୈବର୍ତ୍ତ ପ୍ରସଙ୍ଗ , ସ୍ଥାନ: ଭାପୁର ବ୍ଲକର ଫତେଗଡ ପୁରୁଷୋତ୍ତମ ପ୍ରଭୁ ଶ୍ରୀରାମ ମନ୍ଦିର, ସମୟ: ସନ୍ଧ୍ୟା ୬ଟା ।
- ଜିଲାସ୍ତରୀୟ ଓଡ଼ିଶା ଦିବସ ସମାରୋହର ସାଧାରଣ ସଭା, ସ୍ଥାନ: ପଠାଣି ସାମନ୍ତ ଜିଲା ସଂସ୍କୃତି ଭବନ, ସମୟ: ସନ୍ଧ୍ୟା ସାଢ଼େ ୬ଟା ।
- ଜିଲାସ୍ତରୀୟ ଓଡ଼ିଶା ଦିବସ ସମାରୋହ ଅବସରରେ ସଂସ୍କୃତିକ କାର୍ଯ୍ୟକ୍ରମ, ସ୍ଥାନ: ପଠାଣି ସାମନ୍ତ ଜିଲା ସଂସ୍କୃତି ଭବନ, ସମୟ: ସନ୍ଧ୍ୟା ସାଢ଼େ ୭ଟା ।

ଢେଙ୍କାନାଳ

- ୯୦ତମ ପୋଲିସ ପ୍ରତିଷ୍ଠା ଦିବସ, ସ୍ଥାନ: ଢେଙ୍କାନାଳ ରିଜର୍ଭ ପୋଲିସ ପଡ଼ିଆ, ସମୟ: ସକାଳ ୮ଟା ।

ଅନୁଗୋଳ

- ଓଡ଼ିଶା ଦିବସ ପାଳନ, ସ୍ଥାନ: ଆଠମଲ୍ଲିକ ପଞ୍ଚାୟତ ସମିତି ସଭାଗୃହ, ସମୟ: ସକାଳ ୯ ଘଟିକା ।
- ବରପୁତ୍ରମାନଙ୍କ ପ୍ରତିମୂର୍ତ୍ତିରେ ମାଲ୍ୟାର୍ପଣ, ସ୍ଥାନ: ଆଠମଲ୍ଲିକ ସହର, ସମୟ : ସକାଳ ୭ ଟା ୧୫ ।

ରାୟଗଡ଼ା

- ଓଡ଼ିଶା ଦିବସ ଉପଲକ୍ଷେ ଶୋଭାଯାତ୍ରା, ବରପୁତ୍ରଙ୍କ ପ୍ରତିମୂର୍ତ୍ତିରେ ପୁଷ୍ପ ମାଲ୍ୟାର୍ପଣ, ସ୍ଥାନ: ଗଜପତି ଛକରୁ ଗାନ୍ଧୀ ପ୍ରମୋଦ ଉଦ୍ୟାନ, ସମୟ: ସକାଳ ୭ଟା ।
- ଉପଖଣ୍ଡସ୍ତରୀୟ ଓଡ଼ିଶା ଦିବସ ପାଳନ ଅବସରରେ ଶୋଭାଯାତ୍ରା, ସ୍ଥାନ: ଗୁଣପୁର ଗୋଷ୍ଠୀ ଶିକ୍ଷା ତାଲିମ କେନ୍ଦ୍ର, ସମୟ: ସକାଳ ୭ଟା ।
- ଓଡ଼ିଶା ଦିବସ ପାଳନ, ସ୍ଥାନ: ଇନ୍ଦିରା ନଗର, ରାୟଗଡ଼ା, ସମୟ: ପୂର୍ବାହ୍ନ ୮ଟା ।
- ୯୦ତମ ଓଡ଼ିଶା ପୋଲିସ ପ୍ରତିଷ୍ଠା ଦିବସ, ସ୍ଥାନ: ପାଲିସ ରିଜର୍ଭ ପଡ଼ିଆ, ଚାନ୍ଦିଲି, ରାୟଗଡ଼ା, ସମୟ: ସକାଳ ୮ଟା ।
- ଜିଲାସ୍ତରୀୟ ଓଡିଶା ଦିବସ, ସ୍ଥାନ: ରାୟଗଡ଼ାସ୍ଥିତ ବିଜୁ ପଟ୍ଟନାୟକ ଅଡିଟୋରିୟମ୍, ସମୟ: ସକାଳ ୯ଟା ।
- ଓଡ଼ିଶା ଦିବସ ପାଳନ, ସ୍ଥାନ: ମୁନୀଗୁଡ଼ା ଶୌଣ୍ଡିକ ମଙ୍ଗଳ ଭବନ ପରିସର, ସମୟ: ପୂର୍ବାହ୍ନ ୧୦ଟା ୩୦ ।
- ଉପଖଣ୍ଡସ୍ତରୀୟ ଓଡ଼ିଶା ଦିବସ ପାଳନ ଉପଲକ୍ଷେ ଖୋଟି ପ୍ରତିଯୋଗିତା, ସାଂସ୍କୃତିକ କାର୍ଯ୍ୟକ୍ରମ, ସ୍ଥାନ: ଟାଉନ ହଲ୍, ଗୁଣପୁର, ସମୟ: ଅପରାହ୍ନ ୪ଟା ।

ନବରଙ୍ଗପୁର

- ଓଡ଼ିଶା ଦିବସ ପାଳନ ଉପଲକ୍ଷେ ବରପୁତ୍ର, ମହାପୁରୁଷମାନଙ୍କ ପ୍ରତିମୂର୍ତ୍ତିରେ ମାଲ୍ୟାର୍ପଣ, ସ୍ଥାନ: ନବରଙ୍ଗପୁର, ସମୟ: ସକାଳ ୭ଟା ।
- ୯୦ ତମ ପୋଲିସ ପ୍ରତିଷ୍ଠା ଦିବସ, ସ୍ଥାନ: ରିଜର୍ଭ ପୋଲିସ ପଡ଼ିଆ, ସମୟ: ସକାଳ ୮ଟା ।
- କୋଇଲାରି ଉଚ୍ଚ ପ୍ରାଥମିକ ବିଦ୍ୟାଳୟରେ ଓଡ଼ିଶା ଦିବସ, ସ୍ଥାନ: ଡାବୁଗାଁସ୍ଥିତ ବିଦ୍ୟାଳୟ ପରିସର, ସମୟ: ସକାଳ ୮ଟା ।
- ନବମ ଓ ୧୦ମ ଶ୍ରେଣୀ ପାଇଁ ମଧ୍ୟାହ୍ନ ଭୋଜନ ଉଦ୍‌ଘାଟନ କାର୍ଯ୍ୟକ୍ରମ, ସ୍ଥାନ: ମ୍ୟୁନିସିପାଲଟି ହାଇସ୍କୁଲ, ସମୟ: ପୂର୍ବାହ୍ନ ୯ଟା ।
- ଭାଜପାର ଖବରଦାତା ସମ୍ମିଳନୀ, ସ୍ଥାନ:ମାଝୀଗୁଡ଼ାସ୍ଥିତ ଦଳୀୟ କାର୍ଯ୍ୟାଳୟ, ସମୟ: ପୂର୍ବାହ୍ନ ୯ଟା ୪୫ ।
- ଉତ୍କଳ ପରିଷଦ ପକ୍ଷରୁ ଓଡ଼ିଶା ଦିବସ, ସ୍ଥାନ: ନବରଙ୍ଗପୁର ତୃପ୍ତି ଲଜ୍, ସମୟ: ପୂର୍ବାହ୍ନ ୧୦ଟା ।
- ଉତ୍କଳ ସମ୍ମିଳନୀ ନବରଙ୍ଗପୁ ଶାଖା ପକ୍ଷରୁ ଓଡ଼ିଶା ଦିବସ ପାଳନ କାର୍ଯ୍ୟକ୍ରମ, ସ୍ଥାନ: ଗାନ୍ଧୀନଗରସ୍ଥିତ ସାଇ କେୟାର ଏଜୁକେଶନ ସମ୍ମିଳନୀ କକ୍ଷ, ସମୟ : ସନ୍ଧ୍ୟା ୬ଟା ।

କୋରାପୁଟ

- ଉପଖଣ୍ଡସ୍ତରୀୟ ଓଡ଼ିଶା ଦିବସ ସମାରୋହ, ସ୍ଥାନ: ଜୟପୁର ସହର, ସମୟ: ସକାଳ ୭ଟା ।
- ଜିଲାସ୍ତରୀୟ ଓଡ଼ିଶା ଦିବସ ପାଳନ ନେଇ ଶୋଭାଯାତ୍ରା, ସ୍ଥାନ : କୋରାପୁଟ ଏସ୍‌ପି ବାସଭବନ, ସମୟ: ସକାଳ ୭ଟା ୩୦ ।
- ବିଜେଡିର ବରପୁତ୍ରମାନଙ୍କୁ ପୁଷ୍ପମାଲ୍ୟ, ସ୍ଥାନ: ବରପୁତ୍ରଙ୍କ ପ୍ରତିମୂର୍ତ୍ତି, ଜୟପୁର, ସମୟ: ସକାଳ ୮ଟା ।
- ପୋଲିସ ପ୍ରତିଷ୍ଠା ଦିବସ ପାଳନ, ସ୍ଥାନ: ପୋଲିସ ପଡିଆ, କୋରାପୁଟ, ସମୟ : ସକାଳ ୮ ଟା ।
- ଉତ୍କଳ ସମ୍ମିଳନୀ ପାଳନ, ସ୍ଥାନ: କୋଟିଆ ପଞ୍ଚାୟତ କାର୍ଯ୍ୟାଳୟ ସମ୍ମୁଖ, ପଜାଙ୍ଗି, ସମୟ: ପୂର୍ବାହ୍ନ ୧୦ଟା ।
- ଭାଷା ଚର୍ଚ୍ଚା ଓ କମିତା ପାଠୋତ୍ସବ, ସ୍ଥାନ: କୋଟିଆ, ପଜାଙ୍ଗି, ସମୟ: ପୂର୍ବାହ୍ନ ୧୦ଟା ।
- ଓଡ଼ିଶା ଦିବସ, ସ୍ଥାନ: କୋଟିଆ ପଞ୍ଚାୟତ ସଦର ମହକୁମା, କୋଟିଆ, ସମୟ: ପୂର୍ବାହ୍ନ ୧୦ଟା ।
-

ଇଦ୍ ଅବସରରେ ସୋମବାର ଭୁବନେଶ୍ୱର ଝାରପଡ଼ାସ୍ଥିତ ନୁରାନି କ୍ଲବ୍ ହବିବ୍‌ଠାରେ ମୁସଲିମ୍ ଭାଇମାନେ ସମୂହ ପ୍ରାର୍ଥନା କରୁଛନ୍ତି। (ଫଟୋ– ମନୋରଞ୍ଜନ ମିଶ୍ର)

ମହାପ୍ରଭୁଙ୍କ ଖସାପଡ଼ା ନୀତି ସମ୍ପନ୍ନ

ପୁରୀ,୩୧।୩(ଅଜିତ୍ କୁମାର ମହାନ୍ତି)

ଚୈତ୍ର ଶୁକ୍ଳପକ୍ଷ ଦ୍ୱିତୀୟ ତିଥି ସୋମବାର ଅବସରରେ ଶ୍ରୀମନ୍ଦିରରେ ମହାପ୍ରଭୁଙ୍କ ଖସାପଡ଼ା ନୀତି ସମ୍ପନ୍ନ ହୋଇଛି। ମହାପ୍ରଭୁଙ୍କ ଶ୍ରୀଅଙ୍ଗଲାଗି ସେବକ ଦଇତାପତିମାନେ ଏହି ନୀତି ଶେଷ କରିଛନ୍ତି। ମହାପ୍ରଭୁଙ୍କ ବିଭିନ୍ନ ଗୁପ୍ତନୀତି ମଧ୍ୟରେ ଏହି ନୀତି ଅନ୍ୟତମ। ଶ୍ରୀମନ୍ଦିରରେ ମହାପ୍ରଭୁଙ୍କ ଦ୍ୱିତୀୟ ଭୋଗମଣ୍ଡପ ସରିବା ପରେ ନୀତି ଆରମ୍ଭ ହୋଇଥିଲା। ପରେ ମଇଲମ ନୀତି ଅନୁଷ୍ଠିତ ହୋଇଥିଲା। ଶ୍ରୀଦେବୀ, ଭୂଦେବୀ ଖଟସେଜ ଘରକୁ ବିଜେ କରିବା ପରେ ଜୟବିଜୟ ଦ୍ୱାର ବନ୍ଦ ହୋଇଥିଲା। ଏହାପରେ ମହାପ୍ରଭୁଙ୍କ ଖସାପଡା ନୀତି ନିମନ୍ତେ ଦଇତାପତିମାନେ ଗର୍ଭଗୃହକୁ ପ୍ରବେଶ କରିଥିଲେ। ଅପରାହ୍ନ ୫ଟା ୩୦ରେ ନୀତି ଆରମ୍ଭ ହୋଇଥିଲା। ଦଇତାପତିମାନେ ଗୁପ୍ତନୀତି ସାରି ଶ୍ରୀମନ୍ଦିର ଗର୍ଭଗୃହରୁ ବାହାରିବା ପରେ ମହାପ୍ରଭୁଙ୍କ ମହାସ୍ନାନ ନୀତି ଅନୁଷ୍ଠିତ ହୋଇଥିଲା। ଶ୍ରୀବିଗ୍ରହଙ୍କ ଶ୍ରୀପୟର ସୁରକ୍ଷା ନିମନ୍ତେ ଏହି ନୀତି ଅନୁଷ୍ଠିତ ହୋଇଥାଏ। ବର୍ଷକୁ ୨ରୁ ୩ଥର ମହାପ୍ରଭୁଙ୍କ ଏହି ଖସାପଡ଼ା ନୀତି ସମ୍ପାଦନ କରାଯାଇଥାଏ।

ଦ୍ୱିତୀୟ ଚିଲିକାରେ ଇକୋ ଟୁରିଜମ ପାର୍କ

ପାଲଲହଡ଼ା,୩୧।୩ (ଦିବ୍ୟଜ୍ୟୋତି ଦାଶ)

ଅନୁଗୋଳ ଜିଲାର ଅନ୍ୟତମ ପର୍ଯ୍ୟଟନ ସ୍ଥଳ ଭାବେ ପରିଚିତ ପାଲଲହଡ଼ା ଉପଖଣ୍ଡ କରଡ଼ାପାଳ ପଞ୍ଚାୟତ ମାହାଳସରୁଆ ଠାରେ ଥିବା ରେଙ୍ଗାଳି ଜଳଭଣ୍ଡାର ନିକଟସ୍ଥ ଦ୍ୱିତୀୟ ଚିଲିକାରେ ଇକୋ ଟୁରିଜମ୍ ପାର୍କ ସୋମବାରଠାରୁ ଆରମ୍ଭ ହୋଇଛି। ବନବିଭାଗ ଦ୍ୱାରା ଅୟୋଜିତ ଏହି ଉଦ୍‌ଘାଟନ କାର୍ଯ୍ୟକ୍ରମରେ ମୁଖ୍ୟଅତିଥି ଭାବେ ରାଜ୍ୟ ସରକାରଙ୍କ ଜଙ୍ଗଲ ଓ ପରିବେଶ ତଥା ଶ୍ରମମନ୍ତ୍ରୀ ଗଣେଶ ରାମ ସିଂ ଖୁଣ୍ଟିଆ ଯୋଗଦେଇ ଆନୁଷ୍ଠାନିକ ଭାବେ ଏହାର ଉଦ୍‌ଘାଟନ କରିଥିଲେ।

ଇକୋ ଟୁରିଜମ୍ ପାର୍କକୁ ରାଜ୍ୟ ସରକାରଙ୍କ ଜଙ୍ଗଲ ଓ ପରିବେଶ ବିଭାଗ ମନ୍ତ୍ରୀ ଉଦ୍‌ଘାଟନ କରୁଛନ୍ତି।

ମହାନ୍ତି, ଦେବଗଡ଼ ଡିଏଫଓ ମଗର ଧନଜୀ ରାଓସ ପ୍ରମୁଖ ସମ୍ମାନିତ ଅତିଥି ଭାବେ ଯୋଗଦେଇଥିଲେ। ସେହିପରି ପାଲଲହଡ଼ା ବନାଞ୍ଚଳ କାର୍ଯ୍ୟାଳୟ ପରିସରରେ ଆୟୋଜିତ ଜଙ୍ଗଲ ସୁରକ୍ଷା ସଚେତନତା ସଭା ବିଭିନ୍ନ ଉପକରଣ ବଣ୍ଟନ କାର୍ଯ୍ୟକ୍ରମରେ ମୁଖ୍ୟ ଅତିଥି ଭାବେ ମନ୍ତ୍ରୀ ଖୁଣ୍ଟିଆ ଯୋଗଦେଇଥିଲେ। ସମ୍ମାନିତ ଅତିଥି ଭାବେ ପାଲଲହଡ଼ା ବିଧାୟକ ଅଶୋକ ମହାନ୍ତି, ଡିଏଫଓ ଦେବଗଡ଼ ଯୋଗଦେଇ ଜଙ୍ଗଲ ସୁରକ୍ଷା ସଚେତନତା ସଭା ସହିତ ବିଭିନ୍ନ ଉପକରଣ ବଣ୍ଟନ କରିଥିଲେ।

ଋଷିକୁଲ୍ୟା ମୁହାଣରେ ଗଣ ଅଣ୍ଡାଦାନ ପର୍ବ ଶେଷ

ସାମୁଦ୍ରିକ କଇଁଛଙ୍କ ସାମୁହିକ ଅଣ୍ଡାଦାନ।

ଗଞ୍ଜାମ,୩୧।୩ (ବିଦ୍ୟାଧର ସାହୁ)

ଋଷିକୁଲ୍ୟା ମୁହାଣରେ ଦ୍ୱିତୀୟ ପର୍ଯ୍ୟାୟ ଗଣ ଅଣ୍ଡାଦାନ ପ୍ରକ୍ରିୟା ଶେଷ ହୋଇଛି। ୬ ଦିନରେ ୨ ଲକ୍ଷ ୫ ହଜାର ୭୯୯ଟି ମା' କଇଁଛ ଗଣ ଅଣ୍ଡାଦାନ କରିଥିବା ଜଣାପଡିଛି। ପ୍ରଥମ ପର୍ଯ୍ୟାୟରେ ୬ ଲକ୍ଷ ୯୮ ହଜାର ୭୧୮ ସାମୁହିକ ଗଣ ଅଣ୍ଡାଦାନ କରିଥିବା ବେଳେ ଦ୍ୱିତୀୟ ପର୍ଯ୍ୟାୟରେ ଉପରୋକ୍ତ ପରିମାଣର ଅଣ୍ଡାଦାନ କରିଛନ୍ତି। ଏହି ଦୁଇ ପର୍ଯ୍ୟାୟରେ ସାମୁଦ୍ରକ କଇଁଛମାନେ ମୋଟ ୯ ଲକ୍ଷ ୪ ହଜାର ୫୧୭ ଅଣ୍ଡାଦାନ କରିଥିବା ବନ ବିଭାଗ ଅଧିକାରୀ ଦିବ୍ୟ ଶଙ୍କର ବେହେରା ସୂଚନା ଦେଇଛନ୍ତି। ଚଳିତ ବର୍ଷ ଗଣ ଅଣ୍ଡାଦାନକୁ ନେଇ ବନ ବିଭାଗ, ପର୍ଯ୍ୟଟକ, ପରିବେଶବିତ୍

ଦ୍ୱିତୀୟ ପର୍ଯ୍ୟାୟରେ ୨ ଲକ୍ଷ ୫ ହଜାର ୭୯୯ କଇଁଛଙ୍କ ସାମୂହିକ ଅଣ୍ଡାଦାନ

ଓ ସ୍ଥାନୀୟ ଅଞ୍ଚଳବାସୀଙ୍କ ମଧ୍ୟରେ ଖୁସି ଦେଖିବାକୁ ମିଳିଛି। ଡିଏଫ୍‌ଓ ସନି ଖୋଖରଙ୍କ ନିର୍ଦ୍ଦେଶରେ ବନ ବିଭାଗ ପକ୍ଷରୁ ସାମୁଦ୍ରିକ କଇଁଚ ସୁରକ୍ଷାକୁ କଡାକଡ଼ି କରାଯାଇଛି। ବିଶେଷକରି ମୁହାଣର ଉଭୟ ପାର୍ଶ୍ୱରେ ଗଣ ଅଣ୍ଡାଦାନ ହୋଇଛି। ପୁରୁଣାବନ୍ଧ ମା ଗଙ୍ଗାଦେବୀ ସମ୍ମୁଖ ବେଳାଭୂମି ଠାରୁ ପ୍ରୟାଗିର ଅଳେଶ୍ୱର ବେଳାଭୂମି ପର୍ଯ୍ୟନ୍ତ ସାମୁହିକ ଗଣ ଅଣ୍ଡାଦାନ ହୋଇଥିବା ଲକ୍ଷ୍ୟ କରାଯାଇଛି।

ସାଢ଼େ ୬ ହଜାର କି.ମି. ରାସ୍ତା ନିର୍ମାଣ ଲକ୍ଷ୍ୟ ରହିଛି: ମନ୍ତ୍ରୀ ହରିଚନ୍ଦନ

ଭୁବନେଶ୍ୱର, ୩୧।୩(ସୁନିତ୍ ମିଶ୍ର)

୨୦୨୫–୨୬ ଆର୍ଥିକ ବର୍ଷରେ ସାଢେ ୬ ହଜାର କି.ମି.ର ରାସ୍ତା ରାଜ୍ୟ ସରକାର ନିର୍ମାଣ କରିବାକୁ ଲକ୍ଷ୍ୟ ରଖିଛନ୍ତି। ଏହି କ୍ରମରେ ଆସନ୍ତା ୩ ବର୍ଷରେ ସରକାର ୧୫ ହଜାର କି.ମି. ରାସ୍ତା ନିର୍ମାଣ କରିବା ପାଇଁ ଲକ୍ଷ୍ୟ ରଖାଯାଇଛି। ଓଡ଼ିଶା ରାଜ୍ୟ ରାଜପଥ ପ୍ରାଧିକରଣ, ୨୦୨୫ ବିଲ୍ ବିଧାନସଭାରେ ପାରିତହେବା ପରେ ଏହି କାର୍ଯ୍ୟ ଆରମ୍ଭ ହୋଇଯିବ। ତେଣୁ ଏହା ପୂର୍ବରୁ ପୂର୍ତ୍ତମନ୍ତ୍ରୀ ପୃଥ୍ୱୀରାଜ ହରିଚନ୍ଦନଙ୍କ ଅଧ୍ୟକ୍ଷତାରେ ସୋମବାର ଏକ ଗୁରୁତ୍ୱପୂର୍ଣ୍ଣ ବୈଠକ ଅନୁଷ୍ଠିତ ହୋଇଯାଇଛି।

ବୈଠକ ପରେ ଗଣମାଧ୍ୟମକୁ ପ୍ରତିକ୍ରିୟା ରଖି ମନ୍ତ୍ରୀ ହରିଚନ୍ଦନ କହିଛନ୍ତି, ୩ ବର୍ଷରେ ୨ ଲକ୍ଷ କୋଟିରୁ ଅଧିକ ଟଙ୍କା ଖର୍ଚ୍ଚହୋଇ ୧୫ ହଜାର କି.ମି. ରାସ୍ତା ନିର୍ମାଣ କରାଯିବ। ୨ରୁ ୩ ଦିନ ପରେ ବିଧାନସଭାରେ ଓଡ଼ିଶା ରାଜ୍ୟ ରାଜପଥ ପ୍ରାଧିକରଣ ବିଲ୍, ୨୦୨୫ ଆସିବ ବୋଲି ସେ କହିଛନ୍ତି।

ସୂଚନାଯୋଗ୍ୟ, ଏହି ବିଲ୍ ଗୃହରେ କିଛିଦିନ ତଳେ ଆଗତ କରାଯାଇଥିବା ବେଳେ ବାଚସ୍ପତି ଏହାକୁ ପରାମର୍ଶଦାତା କମିଟିକୁ ପଠାଇଦେଇଛନ୍ତି। ଏହି ବିଲ୍ ପାରିତ ହେବା ପରେ ରାଜ୍ୟରେ ପ୍ରାୟ ୭୫ ହଜାର କି.ମି. ରାସ୍ତା କାମ ହେବ ବୋଲି ମୁଖ୍ୟମନ୍ତ୍ରୀ ଗୃହରେ କହିଥିଲେ। ଏଥିରେ ବିଶ୍ୱସ୍ତରୀୟ ରାସ୍ତା ହେବ ବୋଲି ମଧ୍ୟ ସୂଚନା ଦେଇଛନ୍ତି।

ରାଜ୍ୟସ୍ତରୀୟ ଓଡ଼ିଶା ଦିବସ ବକ୍ତୃତା ପ୍ରତିଯୋଗିତା

ଶୁଭଶ୍ରୀ ପ୍ରଥମ, ତେଜ୍ ତନ୍ମୟ ଦ୍ୱିତୀୟ, ସଂଗ୍ରାମ ତୃତୀୟ

ଭୁବନେଶ୍ୱର,୩୧।୩ (ସୁଚିସ୍ମିତା ସାହୁ)

ରାଜ୍ୟସ୍ତରୀୟ ଓଡ଼ିଶା ଦିବସ–୨୦୨୫ ପାଳନ ପରିପ୍ରେକ୍ଷୀରେ ସୂଚନା ଓ ଲୋକସମ୍ପର୍କ ବିଭାଗ ପକ୍ଷରୁ ରାଜ୍ୟସ୍ତରୀୟ ବକ୍ତୃତା ପ୍ରତିଯୋଗିତା ବିଭାଗୀୟ ପ୍ରେକ୍ଷାଳୟଠାରେ ସୋମବାର ଅନୁଷ୍ଠିତ ହୋଇଯାଇଛି। ଏଥିରେ ଜିଲାସ୍ତରୀୟ ବକ୍ତୃତା ପ୍ରତିଯୋଗିତାରେ କୃତିତ୍ୱ ଅର୍ଜନ କରିଥିବା ଛାତ୍ରୀଛାତ୍ର ଭାଗନେଇଥିଲେ। କଟକ ସେକେଣ୍ଡାରି ବୋର୍ଡ ହାଇସ୍କୁଲର ଦଶମ ଶ୍ରେଣୀ ଛାତ୍ରୀ ଶୁଭଶ୍ରୀ ଶତପଥୀ ପ୍ରଥମ ସ୍ଥାନ ହାସଲ କରିଥିବାବେଳେ କେନ୍ଦ୍ରାପଡ଼ା ଜିଲା ସେଣ୍ଟ ଜାଭିୟର୍ ହାଇସ୍କୁଲର ନବମ ଶ୍ରେଣୀ ଛାତ୍ର ତେଜ୍ ତନ୍ମୟ ଦ୍ୱିତୀୟ ଏବଂ ଖୋର୍ଦ୍ଧା ଜିଲା ବିଜେବି ହାଇସ୍କୁଲର ନବମ ଶ୍ରେଣୀ ଛାତ୍ର ସଂଗ୍ରାମ ପୁହାଣ ତୃତୀୟ ସ୍ଥାନ ଅଧିକାର କରିଛନ୍ତି। ୧ ତାରିଖ ମଙ୍ଗଳବାର ଭୁବନେଶ୍ୱରସ୍ଥିତ ସୂଚନା ଭବନରେ ହେବାକୁଥିବା ରାଜ୍ୟସ୍ତରୀୟ ଓଡ଼ିଶା ଦିବସ ସମାରୋହରେ ଏହି ରାଜ୍ୟସ୍ତରୀୟ କୃତୀ ପ୍ରତିଯୋଗୀଙ୍କୁ ପୁରସ୍କାର ବିତରଣ କରାଯିବ। ସୂଚନା ଓ ଲୋକସମ୍ପର୍କ ବିଭାଗ ନିର୍ଦ୍ଦେଶକ(ବୈଷୟିକ) ସୁରେନ୍ଦ୍ର ନାଥ ପରିଡ଼ାଙ୍କ ତତ୍ତ୍ୱାବଧାନରେ ଆୟୋଜିତ ଏହି ପ୍ରତିଯୋଗିତାରେ ଅବସରପ୍ରାପ୍ତ ପ୍ରାଧ୍ୟାପିକା ଡ. ବାସନ୍ତୀ ମହାନ୍ତି, ସାହିତ୍ୟିକ ତଥା ନାବାର୍ଡର ପୂର୍ବତନ ଅଧିକାରୀ ଶଙ୍କର ନାରାୟଣ ମଲ୍ଲିକ ଓ ସାହିତ୍ୟିକ କୃଷ୍ଣ ନାଏକ ବିଚାରକ ଭାବେ ଯୋଗଦେଇଥିଲେ। ବିଭାଗର ଅତିରିକ୍ତ ନିର୍ଦ୍ଦେଶକ ସନ୍ତୋଷ କୁମାର ଦାସ, ଉପନିର୍ଦ୍ଦେଶକ ସୁଚେତା ପ୍ରିୟଦର୍ଶିନୀ, ଜିଲା ସୂଚନା ଓ ଲୋକସମ୍ପର୍କ ଅଧିକାରୀ ଲକ୍ଷ୍ମଣ ବେହେରା, ସୂଚନା ଅଧିକାରୀ ଜିତେନ୍ଦ୍ରୀୟ ଜେନା, ପ୍ରମୋଦିନୀ ଟେଟେ ପ୍ରମୁଖ ସହଯୋଗ କରିଥିଲେ।

୨୦ ଘଣ୍ଟା ପରେ ରେଳ ଚଳାଚଳ ସ୍ୱାଭାବିକ

ମଙ୍ଗୁଳି–ଜଗତପୁର, ୩୧।୩(ମାନସ ସାମଲ)

କାମାକ୍ଷା ଏକ୍ସପ୍ରେସ୍ ଲାଇନଚ୍ୟୁତ ଘଟଣା

କଟକ ଜିଲା ମଙ୍ଗୁଳି–ଚୌଦ୍ୱାର ପାସେଞ୍ଜର ହଲ୍ଟରେ ବେଙ୍ଗାଲୁରୁରୁ କାମାକ୍ଷା ଅଭିମୁଖେ ଯାଉଥିବା କାମାକ୍ଷା ଏକ୍ସପ୍ରେସ୍ ରବିବାର ପୂର୍ବାହ୍ନରେ ଲାଇନଚ୍ୟୁତ ହୋଇ ଟ୍ରେନ୍‌ର ୧୧ଟି ବଗି ଟ୍ରାକ୍‌ରୁ ବାହାରି ଯାଇଥିଲା। ରେଳ ବିଭାଗ କର୍ମଚାରୀ ପ୍ରାୟ ୨୦ ଘଣ୍ଟା ଧରି ରେଳଧାରଣାର ମରାମତି ପରେ ସୋମବାର ସକାଳ ୭ଟା ୪୫ ମିନିଟ୍‌ରେ କାର୍ଯ୍ୟ ଶେଷ ହୋଇଥିଲା। ସେହି ଟ୍ରାକ୍‌ରେ ପ୍ରଥମେ ସକାଳ ୯ଟା ୩୦ରେ ଏକ ମାଲବାହୀ ଟ୍ରେନ୍ ଚାଲିଥିଲା। ପରେ ଆଉ ୩ଟି ମାଲବାହୀ ଟ୍ରେନ୍ ଚାଲିବା ପରେ ଭୁବନେଶ୍ୱର–ନୂଆଦିଲ୍ଲୀ ରାଜଧାନୀ ସୁପରଫାଷ୍ଟ ଏକ୍ସପ୍ରେସ୍ (ତେଜସ୍) ସ୍ୱାଭାବିକ ଭାବେ ଟ୍ରାକ୍‌ରେ ଚାଲିଥିଲା।

୨ ହଜାର କୋଟି କମିଲା ରାଜସ୍ୱ

ଯୋଡ଼ା,୩୧।୩ (ମାନସ ମହାନ୍ତି)

ଯୋଡ଼ା ଖଣି ମଣ୍ଡଳ

କେନ୍ଦୁଝର ଜିଲା ଯୋଡ଼ା ଖଣି ମଣ୍ଡଳରେ ୨ ହଜାର କୋଟି ରାଜସ୍ୱ ଆଦାୟ କମିଛି। ୨୦୨୪–୨୫ ଆର୍ଥିକ ବର୍ଷରେ ୧୯ ହଜାର କୋଟି ଟଙ୍କା ଖଣି ରାଜସ୍ୱ ଆଦାୟ ହୋଇଥିବା ବେଳେ ୨୦୨୩–୨୪ ବର୍ଷରେ ୨୧ ହଜାର ଆଦାୟ ହୋଇଥିଲା। ଯୋଡ଼ା ଖଣି ଉପ ନିର୍ଦ୍ଦେଶକ ଦିନେଶ ଅଗ୍ରୱାଲଙ୍କ ସୂଚନା ଅନୁଯାୟୀ, ଦିନକୁ ଦିନ ଖଣି ବନ୍ଦ ଓ ଲୁହାପଥର ପରିବହନ ହ୍ରାସ ଯୋଗୁ ଖଣି ରାଜସ୍ୱ ଗତ ବର୍ଷ ତୁଳନାରେ ୨ ହଜାର କୋଟି ଟଙ୍କା ହ୍ରାସ ପାଇଛି।

ମାଇଁ ଆଗରେ ପାଣିରେ ବୁଡ଼ି ଭାଣିଜୀଙ୍କ ମୃତ୍ୟୁ

ନୀଳଗିରି, ୩୧।୩ (ପ୍ରଶାନ୍ତ ବିଶ୍ୱାଳ)

ନୀଳଗିରି ବ୍ଲକ ବରହମପୁର ଥାନା ଅଧୀନ ଭୋଗଦିଆ ଗ୍ରାମରେ ମାଇଁ ଆଖି ସାମ୍ନାରେ ପୋଖରୀରେ ବୁଡି ପ୍ରାଣ ହରାଇଛନ୍ତି ୨୦ବର୍ଷୀୟା ଭାଣିଜୀ। ଏଭଳି ଦୁଃଖଦ ଘଟଣା ପରେ ସ୍ଥାନୀୟ ଅଞ୍ଚଳରେ ଶୋକର ଛାୟା ଖେଳିଯାଇଛି।

ବାଲେଶ୍ୱର ସଦର ଥାନା ଅଧୀନ ସିନ୍ଧିଆ ଗ୍ରାମର ବନ୍ଦିତା ମହାନ୍ତି ଭୋଗଦିଆସ୍ଥିତ ମାମୁ ଘରକୁ ବୁଲିବା ପାଇଁ ଆସିଥିଲେ। ସୋମବାର ସକାଳେ ଘର ନିକଟସ୍ଥ ପୋଖରୀକୁ ମାଇଁଙ୍କ ସହ ଗାଧୋଇବାକୁ ଯାଇଥିବା ବେଳେ ଗୋଡ଼ ଖସି ବନ୍ଦିତା ପାଣିରେ ବୁଡ଼ିଯାଇଥିଲେ। ସ୍ଥାନୀୟ ମହିଳାମାନେ ପାଣିରୁ ଉଦ୍ଧାର ପାଇଁ ଅନେକ ପ୍ରୟାସ କରିଥିଲେ ବି ପାଣି ଅଧିକ ଥିବା କାରଣରୁ ଉଦ୍ଧାର କରିପାରି ନ ଥିଲେ। ସ୍ଥାନୀୟ ଲୋକମାନେ ବନ୍ଦିତାଙ୍କୁ ପାଣିରୁ ଉଦ୍ଧାର କରି ବରହମପୁର ଗୋଷ୍ଠୀ ଚିକିତ୍ସାଳୟକୁ ନେଇଥିଲେ। ସେଠାରେ ଡାକ୍ତର ତାଙ୍କୁ ମୃତ ଘୋଷଣା କରିଥିଲେ। ବରହମପୁର ପୋଲିସ ଏକ ଅପମୃତ୍ୟୁ ମାମଲା (ନଂ.୫/୨୫) ରୁଜୁ କରି ଶବ ବ୍ୟବଚ୍ଛେଦ ପାଇଁ ନୀଳଗିରି ଉପଖଣ୍ଡ ଚିକିତ୍ସାଳୟକୁ ପଠାଇଛି।

କେବଳ ନିଜର ବିଶ୍ୱାସକୁ ଜ୍ଞାନ ଏବଂ ଅନ୍ୟମାନଙ୍କ ବିଶ୍ୱାସକୁ ପ୍ରମାଦ ଅଜ୍ଞାନ ଆଉ ଭାଣ୍ଡାମି ବୋଲି ନିନ୍ଦା କରନା ଏବଂ କୌଣସି ସଂପ୍ରଦାୟର ବିଭିନ୍ନ ମତବାଦକୁ ଏବଂ ସେମାନଙ୍କ ଅସହିଷ୍ଣୁତାକୁ ମଧ୍ୟ ବିଦ୍ରୂପ କରନାହିଁ। –ଶ୍ରୀଅରବିନ୍ଦ

ଏଟିଏମ୍ ଯିବ

ଭାରତୀୟ ରିଜର୍ଭ ବ୍ୟାଙ୍କ (ଆର୍‌ବିଆଇ) ଅଟୋମେଟେଡ୍ ଟେଲର ମେଶିନ (ଏଟିଏମ୍)ରୁ ଅର୍ଥ ଉଠାଣ ଉପରେ ଆସନ୍ତା ମେ' ପହିଲାରୁ ଫି' ବୃଦ୍ଧି ହେବା ନେଇ ଘୋଷଣା କରିଛି। ଏଣିକି ଗ୍ରାହକମାନେ ଖାତା ଥିବା ନିଜ ବ୍ୟାଙ୍କରୁ ମାସକୁ ମାଗଣାରେ ୫ ଥର ଟଙ୍କା ଉଠାଣ ପରେ ପରବର୍ତ୍ତୀ ଛେକ ପ୍ରତି ୨୩ ଟଙ୍କା ଦେବାକୁ ପଡ଼ିବ। ଏବେ ଏହା ୨୧ ଟଙ୍କା ରହିଛି। ସେହିପରି ଯଦି ଜଣେ ଗ୍ରାହକ ଅନ୍ୟ ବ୍ୟାଙ୍କ ଏଟିଏମ୍‌ରୁ ଅର୍ଥ ଉଠାଣ କରୁଛନ୍ତି, ତେବେ ମେଟ୍ରୋ ଅଞ୍ଚଳରେ ୩ ଥର ଓ ଅଣ-ମେଟ୍ରୋ ଅଞ୍ଚଳରେ ୫ ଥର ବିନା ମୂଲ୍ୟରେ ଟଙ୍କା ଉଠାଇବା ପରେ ଆର୍‌ବିଆଇ ସ୍ଥିରୀକୃତ ଫି' ଦେବାକୁ ପଡ଼ିବ ବୋଲି ନିଷ୍ପତ୍ତି ନିଆଯାଇଛି। ଆର୍‌ବିଆଇ ପକ୍ଷରୁ କୁହାଯାଉଛି ଯେ ଏଟିଏମ୍ ପରିଚାଳନା ଲାଗି ଫି' ବଢ଼ାଯାଇଛି। ଏମିତି ଦେଖିଲେ ବ୍ୟାଙ୍କରେ ସର୍ବନିମ୍ନ ବାଲାନ୍ସ ନ ରଖିଲେ ଗ୍ରାହକଙ୍କ ଆକାଉଣ୍ଟରୁ ଅର୍ଥ କାଟି ନିଆଯାଉଛି। ଗୋଟିଏ ପଟେ ଡିଜିଟାଲ କାରବାରକୁ ଗୁରୁତ୍ୱ ଦିଆଯାଉଥିବା ବିଷୟ ଉଠାଯାଇ ଗ୍ରାହକଙ୍କୁ ଶୋଷଣ କରାଯାଉଥିବା ବେଳେ ଅନ୍ୟପଟେ କେତେକ କୋଟିପତି ଶିଳ୍ପପତିଙ୍କ ଋଣ ଛାଡ଼ କରିଦିଆଯିବା ବିଡ଼ମ୍ବନାର ବିଷୟ। ଏପରିକି ସିନେମା ତାରକା ପ୍ରୀତି ଜିଣ୍ଟାଙ୍କ ଦ୍ୱାରା ନିଆଯାଇଥିବା ଲୋନ୍‌କୁ ମଧ୍ୟ ସରକାର ଛାଡ଼ କରିଦେଉଛନ୍ତି। କିନ୍ତୁ ଗରିବର ବ୍ୟାଙ୍କରେ ବାଲାନ୍ସ କମିଗଲେ ସେଥିପାଇଁ ତାକୁ ଜରିମାନା ଦେବାକୁ ପଡୁଛି।

ଏଟିଏମ୍‌ଗୁଡ଼ିକ ଉପରେ ଯେତେବେଳେ ବଡ଼ ଆକାରର ବୋଝ ଲଦି ଦିଆଯିବ, ସେତେବେଳେ ସାଧାରଣ ନାଗରିକ ତା'ର ବ୍ୟବହାର ହ୍ରାସ କରିଦେବ। ଖୁବ୍ ଶୀଘ୍ର ବ୍ୟାଙ୍କ କର୍ତ୍ତୃପକ୍ଷଙ୍କ ଦ୍ୱାରା ଘୋଷଣା କରେଇ ଦିଆଯିବ ଯେ ବ୍ୟବହାର ନ ହୋଇ ପଡ଼ିରହୁଥିବା ହେତୁ ଏଟିଏମ୍ ପିଛା ଖର୍ଚ୍ଚ ବଞ୍ଚାଇବା ପାଇଁ ସେଗୁଡ଼ିକୁ ବନ୍ଦ କରିଦିଆଯିବ। ଅର୍ଥାତ୍ ବ୍ୟାଙ୍କ ତରଫରୁ ସବୁ ପ୍ରକାରର ଜନହିତକର ସୁବିଧା ବନ୍ଦ ହୋଇଯିବ। ଏହା ପରେ ଭାରତରେ ବ୍ୟାଙ୍କ ଆକାଉଣ୍ଟଧାରୀମାନେ ବାଧ୍ୟହୋଇ ପେଟିଏମ୍, ଫୋନ୍‌ପେ ଭଳି ଘରୋଇ ସଂସ୍ଥାଗୁଡ଼ିକ ଉପରେ ସମ୍ପୂର୍ଣ୍ଣ ନିର୍ଭରଶୀଳ ହୋଇଯିବେ। ଏବେ ଚାର୍ଜ କରୁ ନ ଥିବା ଏହି କମ୍ପାନୀଗୁଡ଼ିକ ସେତେବେଳେ ତମ୍ପସାପ ରୂପ ଦେଖାଇବେ, ଯାହାକୁ ସାଧାରଣ ନାଗରିକ ମୁଣ୍ଡପାତି ସହିବାକୁ ବାଧ୍ୟ ହେବେ। ଏହିପରି ସ୍ଥିତି ଭାରତର ବିମାନଯାତ୍ରା ଓ ଟେଲିକମ୍ କ୍ଷେତ୍ରରେ ଦେଖାଯିବାକୁ ଆରମ୍ଭ କଲାଣି।

ସରକାର ବ୍ୟାଙ୍କଗୁଡ଼ିକୁ ଗ୍ରାହକଙ୍କଠାରୁ ଟଙ୍କା ଆଦାୟର ଏକ ମାଧ୍ୟମ କରିଦେଲେଣି। ୨୦୧୬ ନଭେମ୍ବର ୮ରେ କେନ୍ଦ୍ର ସରକାର ଦୁଇଟି ବୃହତ୍ ନୋଟ୍‌କୁ ବିମୁଦ୍ରୀକରଣ କରିବା ବେଳେ ଲୋକେ କିଭଳି ନାହିଁ ନ ଥିବା ଅସୁବିଧାର ସମ୍ମୁଖୀନ ହୋଇଥିଲେ ତାହା ସମସ୍ତଙ୍କର ମନେଥିବ। ନିଜ ଟଙ୍କା ବଦଳାଇବା ଲାଗି ଲୋକମାନେ ଦିନ ଦିନ ଧାଡ଼ିରେ ଠିଆ ହୋଇ ରହିଥିଲେ। ପରବର୍ତ୍ତୀ ସମୟରେ ଜଣାପଡ଼ିଥିଲା ଯେ ସେହି ବିମୁଦ୍ରୀକରଣ ପଛରେ ଦେଶବାସୀଙ୍କ ମଙ୍ଗଳ ପରିବର୍ତ୍ତେ ନିର୍ଦ୍ଦିଷ୍ଟ ରାଜନୈତିକ ଦଳର ଫାଇଦା ଥିଲା ମୂଳ ଲକ୍ଷ୍ୟ। ସରକାର ପ୍ରଯୁକ୍ତି କୌଶଳ ବ୍ୟବହାର କରି ଦେଶର ଅର୍ଥ ବ୍ୟବସ୍ଥାକୁ ସୁଦୃଢ଼ କରୁଥିବା କହୁଛନ୍ତି। ସବୁ ଆର୍ଥିକ କାରବାରରେ ପାନ୍ କାର୍ଡ ସହ ଆଧାରକୁ ସଂଲଗ୍ନ କରି ଲୋକଙ୍କ ବ୍ୟକ୍ତିଗତ ତଥ୍ୟ ନେବାରେ ଲାଗିଛନ୍ତି। ସେହି ତଥ୍ୟ ମଧ୍ୟ ବିଭିନ୍ନ କର୍ପୋରେଟ୍ ସଂସ୍ଥାକୁ ବିକ୍ରି ହୋଇଯାଉଥିବା ଅସଂଖ୍ୟ ଖବର ପଦାକୁ ଆସୁଛି ଏବଂ ଆଧାର ସଂଯୋଗ ହୋଇଥିବା ଆକାଉଣ୍ଟଗୁଡ଼ିକରୁ ଅର୍ଥ ଚାଲିଯାଉଥିବା ଖବର ପ୍ରାୟ ପ୍ରତ୍ୟେକ ଦିନ ଶୁଣିବାକୁ ମିଳୁଛି। ସରକାର ଏକ ବଳିଷ୍ଠ ଡିଜିଟାଲ ବେସ୍ ସୃଷ୍ଟି କରିପାରି ନ ଥିବାରୁ ଅନ୍‌ଲାଇନ୍ ଠକେଇ ସଂଖ୍ୟା ବଢ଼ିଚାଲିଛି। ଉଦାହରଣ ସ୍ୱରୂପ, ଆପଣଙ୍କ ପାଖରେ କିଛି ନଗଦ ଅର୍ଥ ଥିଲେ ତାହାକୁ କାରସାଦି କରି ଠକମାନେ ନେବା କଷ୍ଟକର। କିନ୍ତୁ ଅନ୍‌ଲାଇନ କାରବାରର ସବୁ ଦିଗ ପ୍ରତି ଜଣେ ଅଭ୍ୟସ୍ତ ନ ଥିଲେ ଠକାମିର ଶିକାର ହେବା ଥୟ। ଭାରତ ଭଳି ବିଶାଳ ଜନସଂଖ୍ୟାବହୁଳ ରାଷ୍ଟ୍ରରେ ଆର୍ଥିକ କାରବାରକୁ ସମ୍ପୂର୍ଣ୍ଣ ଡିଜିଟାଲ କରିବା ପାଇଁ ଯୋଜନା ଚାଲିଛି। ଅଥଚ ଏହାର ଲୋକମାନଙ୍କୁ ଆଶା ଅନୁଯାୟୀ ଡିଜିଟାଲ ସାକ୍ଷର କରାଯାଇପାରୁ ନାହିଁ। ଜଣେ ବ୍ୟକ୍ତି ବ୍ୟାଙ୍କକୁ ଯାଇଥାଆନ୍ତି ତାଙ୍କ ଅର୍ଥ କିଭଳି ସୁରକ୍ଷିତ ରହିବ ଓ ସେ ଭଲ ଭାବେ କାରବାର କରିପାରିବେ। କିନ୍ତୁ ବ୍ୟାଙ୍କରେ ସର୍ବନିମ୍ନ ବାଲାନ୍ସ ନ ଥିଲେ, ବେଶି ଥର ଅର୍ଥ ଉଠାଣ କଲେ, ଋଣ ଆଣି ଠିକ୍ ସମୟରେ ଅର୍ଥ ପଇଠ କରୁଥିଲେ ମଧ୍ୟ ପ୍ରିକ୍ଲୋଜର ଚାର୍ଜ ଭଳି ଅବାଞ୍ଛିତ ଅର୍ଥ ଦେଇ ଗ୍ରାହକ ନୟାନ୍ତ ହେଉଛନ୍ତି। ନୋ ୟୋର କଷ୍ଟମର (କେୱାଇସି) ଏବେ ନୂଆ ଭେଲିକିରେ ପରିଣତ ହୋଇଛି। ସେଥିରେ କିଛି ତଥ୍ୟ ଅମେଳ ହେଲେ ବା ଆପଣଙ୍କ ଦସ୍ତଖତ ଯଦି ବଦଳିଯାଉଛି, ସେଥିପାଇଁ ଫି' ଦେବାକୁ ପଡୁଛି। ବ୍ୟାଙ୍କ ଷ୍ଟେଟ୍‌ମେଣ୍ଟ ପାଇଁ ଫି' କଷିଦିଆଯାଉଥିବା ବେଳେ ଏସ୍‌ଏମ୍‌ଏସ୍ ବାବଦକୁ ଆକାଉଣ୍ଟରୁ ଅର୍ଥ କାଟି ନିଆଯାଉଛି। ଅନେକେ ଭାବିପାରନ୍ତି ଯେ ବ୍ୟାଙ୍କ୍ ଷ୍ଟେଟ୍‌ମେଣ୍ଟ ଭଳି ତଥ୍ୟ ପାଇବା ପାଇଁ ମୋବାଇଲ ଯଥେଷ୍ଟ। କିନ୍ତୁ ସେଥିରେ ମଧ୍ୟ ଖଇଚା କରୁଛନ୍ତି। ଉଦାହରଣସ୍ୱରୂପ, ଷ୍ଟେଟ୍‌ବ୍ୟାଙ୍କ୍‌ର 'ୟୋନୋ ଆପ୍' ବ୍ୟବହାର କରିବାକୁ ହେଲେ ଉନ୍ନତମାନର ସ୍ମାର୍ଟ ଫୋନ୍ ଏବଂ ୫ଜିର ଆବଶ୍ୟକତା ସୃଷ୍ଟି କରାଇ ଦିଆଗଲାଣି। ଏଥିରୁ ଧାରଣା କରିହେବ ଯେ ଏହା ଏକ ଚକ୍ରବ୍ୟୂହ, ଯେଉଁଥିରେ କରଦାତାମାନଙ୍କୁ ପକାଇ ଦିଆଯାଉଛି। କହିବାକୁ ଗଲେ ଗ୍ରାହକଙ୍କୁ ମାହାଳିଆ ବୋଲି ଧରି ନିଆଯାଉଛି। ଏସବୁ ଫନ୍ଦିଫିକର ପଛରେ ଅର୍ଥ ମନ୍ତ୍ରଣାଳୟର ସିଧାସଳଖ ହାତ ରହିଥିବା ସ୍ପଷ୍ଟ ବୁଝାପଡୁଛି।

ଦେଶରେ ଏବେ ସାମଗ୍ରୀଗୁଡ଼ିକର ଦରଦାମ ଆକାଶଛୁଆଁ ଘଟିଥିବା ବେଳେ ନିଯୁକ୍ତି ସଙ୍କୋଚନ ଦେଖାଦେଇଛି। ଗୋଟିଏ ଦିନ ପରେ ଆମେରିକା ଟାରିଫ୍ ପ୍ରତିଶତ ବୃଦ୍ଧି କରିବ। ସେହି ଦିଗରେ ଭାରତର ପରବର୍ତ୍ତୀ ଆର୍ଥିକ ନୀତି କେଉଁଆଡ଼କୁ ଯିବ ସେଥିପ୍ରତି ସରକାର ଚିନ୍ତା କରିବା ଅପେକ୍ଷା ସାଧାରଣ ଲୋକଙ୍କଠାରୁ କିଭଳି ଓ କେଉଁଭଳି ଭାବେ ଅର୍ଥ ଉଠାଯାଇପାରିବ ସେ କଥା ଭାବୁଛନ୍ତି। ଏକ ଜନମଙ୍ଗଳ ରାଷ୍ଟ୍ରରେ ବ୍ୟାଙ୍କ ବ୍ୟବସ୍ଥା ଜରିଆରେ ଲୋକଙ୍କୁ ସୁବିଧା ଦେବା ଲାଗି ସରକାର ପ୍ରୟାସ କରିବା କଥା। କିନ୍ତୁ ଧନିକ ବର୍ଗଙ୍କୁ ସୁହାଇଲା ଭଳି ପଦକ୍ଷେପ ନେଇ ସାଧାରଣ ଶ୍ରେଣୀ ଉପରେ ଚାପ ପକାଇଲେ ଦେଶର ଆର୍ଥିକ ସ୍ଥିତି ନିଶ୍ଚିତ ଅଧିକ ଦୁର୍ବଳ ହେବ। ଏହି ପରିପ୍ରେକ୍ଷୀରେ ଆମେରିକା ରାଷ୍ଟ୍ରପତି ଡୋନାଲ୍ଡ ଟ୍ରମ୍ପଙ୍କ ଘନିଷ୍ଠ ବ୍ୟବସାୟିକ ସହଯୋଗୀ ଏଲନ୍ ମସ୍କଙ୍କୁ ନେଇ ସେ ଦେଶରେ କିଭଳି ସାଧାରଣରେ କ୍ରୋଧ ପ୍ରକାଶ ପାଇଛି, ତାହା ଏବେ ଆଲୋଚ୍ୟର ବିଷୟବସ୍ତୁ ପାଲଟିଛି। ନିର୍ବାଚନରେ ନ ଜିତି ଡିପାର୍ଟମେଣ୍ଟ ଅଫ୍ ଗଭର୍ନମେଣ୍ଟ ଏଫିସିଏନ୍ସି(ଡିଓଜିଇ)ର ମୁଖ୍ୟ ଭାବେ ମସ୍କଙ୍କୁ ଦାୟିତ୍ୱ ଦିଆଯାଇଥିବାରୁ ସେ ଯାଚ୍ଛାତା ନିଷ୍ପତ୍ତି ନେଉଥିବାରୁ ସେଠାରେ ଅସ୍ୱାଭାବିକ ସ୍ଥିତି ଉପୁଜିଛି। ସରକାରୀ ବ୍ୟବସ୍ଥା ସହ ବ୍ୟବସାୟିକ ବ୍ୟକ୍ତିଙ୍କ ସମ୍ପୃକ୍ତି ରହି ଯେତେବେଳେ ଅର୍ଥନୈତିକ ବ୍ୟବସ୍ଥା ଗତି କରେ ସେତେବେଳେ ତାହାକୁ 'କ୍ରୋନି କ୍ୟାପିଟାଲିଜମ୍' କୁହାଯାଏ। ଏହି ବ୍ୟବସ୍ଥାରେ ନିଆଯାଉଥିବା ନିଷ୍ପତ୍ତିଗୁଡ଼ିକ ଗୋଟେ ଦେଶ ପାଇଁ ଶୁଭଙ୍କର ହୋଇ ନ ଥାଏ। ଏହି ପ୍ରଚ୍ଛଦପଟରେ ଭାରତ ସରକାର ଜନସାଧାରଣଙ୍କ ସ୍ୱାର୍ଥକୁ ଅଗ୍ରପ୍ରାଧାନ୍ୟ ଦେବା ପରିବର୍ତ୍ତେ ଭିନ୍ନ ଲକ୍ଷ୍ୟ ରଖି କାର୍ଯ୍ୟ କଲେ ତାହା ଦେଶର ଆର୍ଥିକ ବ୍ୟବସ୍ଥା ପ୍ରତି ବିପଦ ସୃଷ୍ଟି କରିବ। ଜନସାଧାରଣଙ୍କୁ ଆର୍ଥିକ ଭାବେ ଶୋଷଣ କଲେ ତାହା ଶାସନ ବ୍ୟବସ୍ଥା ଉପରେ ପ୍ରତିଫଳିତ ହେବା ସ୍ୱାଭାବିକ।

su | do | ku

Puzzles by Srikant Ghosh

ସୁ-ଡୋ-କୁ

2				6	1			
	9						7	1
4					5	3		
					6		4	
1	8	4			9			
				3				
		8			4			
3	1			2		8		
		2				5	3	

ଏହାର ଉତ୍ତର ଆସନ୍ତାକାଲି ପ୍ରକାଶ ପାଇବ

ଉପରେ ପ୍ରଦତ୍ତ ସୁଡୋକୁର ଏପରି ସମାଧାନ କରିବାକୁ ହେବ, ଯେପରି ପ୍ରତ୍ୟେକ ଧାଡି, ସ୍ତମ୍ଭ ଓ ଆୟତାକାର ବାକ୍ସ ଭିତରେ ୧ରୁ ୯ ପର୍ଯ୍ୟନ୍ତ ଅଙ୍କ ରହିବ।

3	4	2	6	5	7	9	1	8
7	5	9	1	8	3	2	4	6
1	6	8	4	2	9	5	3	7
8	3	1	5	7	4	6	9	2
6	9	7	2	3	1	8	5	4
5	2	4	9	6	8	3	7	1
9	7	6	3	1	2	4	8	5
4	8	5	7	9	6	1	2	3
2	1	3	8	4	5	7	6	9

ଗତକାଲିର ଉତ୍ତର

ଆମ ଦୃଷ୍ଟିକୋଣ ଆମ ଜୀବନ

ଡ. ଶରତ ଚନ୍ଦ୍ର ପରିଡ଼ା

ଆଖି ରୂପବାନକୁ ଦେଖିଲାବେଳେ ମନ ରୂପହୀନକୁ ଦେଖିଥାଏ। ବୁଦ୍ଧି ଅରୂପ ବିଷୟରେ ବିଚାର କରିଥାଏ। ଦୃଷ୍ଟିକୋଣ ହେଉଛି "ଏକ ସୁଶିକ୍ଷିତ ପ୍ରବୃତ୍ତି, ଯାହା ଏକ ନିର୍ଦ୍ଦିଷ୍ଟ ମାର୍ଗରେ; ମଣିଷ, ଘଟଣା, ପ୍ରସଙ୍ଗ, ପଦାର୍ଥ, ସଂଗଠନ, ନୀତି ଆଦିକୁ ଦେଖେ ଓ ମତ, ଆବେଗ, ବିଶ୍ୱାସ, ପ୍ରତ୍ୟାଶା, ମୂଲ୍ୟବୋଧ ଓ ଉଦ୍ଦେଶ୍ୟ ଆଧାରରେ ତା'ର ମୂଲ୍ୟାୟନ କରେ।" ଗୋଟିଏ ନିର୍ଦ୍ଦିଷ୍ଟ ବସ୍ତୁ, ଘଟଣା ପ୍ରସଙ୍ଗକୁ ବିଭିନ୍ନ କୋଣ ଅନୁକୋଣରୁ ବିଚାର କରି ଦେଖିବାକୁ ଦୃଷ୍ଟିକୋଣ କୁହାଯାଏ। ବ୍ୟକ୍ତିଗତ ଦୃଷ୍ଟି, ସାମାଜିକ ଦୃଷ୍ଟି, ରାଜନୈତିକ ଦୃଷ୍ଟି, ଆଧ୍ୟାତ୍ମିକ ଦୃଷ୍ଟି-ଏହିପରି ନାନା ଦିଗରୁ ଗୋଟିଏ ପ୍ରସଙ୍ଗର ପର୍ଯ୍ୟାଲୋଚନା କରାଯାଇଥାଏ। ଏହା ଏକ ମନସ୍ତାତ୍ତ୍ୱିକ ପ୍ରକ୍ରିୟା। ଏହା ଏକ ଆଲୋକ, ଯାହା ଆତ୍ମବୋଧର ପଥକୁ ଆଲୋକିତ କରେ। ଅନ୍ତର୍ଦୃଷ୍ଟି ଓ ଦୂରଦୃଷ୍ଟି ଦୃଷ୍ଟିକୋଣରେ ସନ୍ନିହିତ। ଜୀବନର ମୂଲ୍ୟବୋଧ,ଅଭିଜ୍ଞତା, ଅନୁଭୂତି ଅନୁସାରେ ଦୃଷ୍ଟିକୋଣ ତିଆରି ହୋଇଥାଏ। ଏହା ବ୍ୟବହାରରେ ବାସ୍ତବ ଓ ସ୍ଥାୟୀ ପରିବର୍ତ୍ତନ ଆଣି ନିଜକୁ ବଦଳାଇ ଦେଇପାରେ। ନିଜ ଭିତରେ ନୂଆ ସାମ୍ରାଜ୍ୟ ଖୋଜି ବାହାର କରେ। ଏହା କେବଳ ବୌଦ୍ଧିକ ନୁହେଁ, ଭାବଗତ ଦୁନିଆକୁ ପୁନର୍ଗଠିତ କରେ। ଲୋକେ ନିଜ ଦୃଷ୍ଟିକୋଣ ଅନୁସାରେ ନିଜକୁ ଓ ନିଜ ଜୀବନକୁ ପରିଚାଳିତ କରିଥା'ନ୍ତି।

ଲୋକଙ୍କର ଦୃଷ୍ଟିକୋଣ ଆକାଶ ପରି ଉଚ୍ଚ, ସାଗର ପରି ଗଭୀର ଓ ଧରିତ୍ରୀ ପରି ସହିଷ୍ଣୁ ହେବା ଆବଶ୍ୟକ। ସ୍ୱାର୍ଥଦୃଷ୍ଟିରୁ ନୁହେଁ, ମାନବିକ-ସାମାଜିକ ମୂଲ୍ୟବୋଧ ତଥା ରାଷ୍ଟ୍ରୀୟ-ଆଧ୍ୟାତ୍ମିକ ଚେତନା ଆଧାରିତ ହେବା ଜରୁରୀ। ଦୃଷ୍ଟିକୋଣ ସମ୍ପ୍ରସାରିତ ହେଲେ ଜୀବନର ଛୋଟ ଛୋଟ ପ୍ରସଙ୍ଗ ଗୁରୁତ୍ୱ ହରାନ୍ତି। ମଣିଷ ପାଖରେ ଧନ ଓ ଜୀବନ ସବୁଦିନ ରହେ ନାହିଁ। ମଣିଷ ଅସ୍ଥାୟୀ ଧନରେ ଧନସର୍ବସ୍ୱ ତଥା ରୋଗକାରକ ଭୋଗରେ ଭୋଗସର୍ବସ୍ୱ ନ ହୋଇ ପର ପାଇଁ କିଛି ତ୍ୟାଗ କରିବାର ମନୋବୃତ୍ତି ପୋଷଣ କରିବା ବାଞ୍ଛନୀୟ। ଧନ ଉପାର୍ଜନ କରିବା ସହିତ ଜ୍ଞାନ ସଂଗ୍ରହ ପାଇଁ ଚେଷ୍ଟା ରହିଲେ ମଣିଷ ଆଗକୁ ବଢ଼େ। ଥରେ ଭାବିବା ଉଚିତ-ଆମେ ଯଦି ଆଜି ଦୁଃସ୍ଥ ପୀଡ଼ିତଙ୍କ ଅବସ୍ଥାରେ ଥା'ନ୍ତେ ତାହାହେଲେ ଆମର ମାନସିକ ସ୍ଥିତି କ'ଣ ହୋଇଥା'ନ୍ତା! ଆମେ ଲୋକମାନଙ୍କଠାରୁ ଜ୍ଞାତରେ ବା ଅଜ୍ଞାତରେ ନାନା ଉପକାର ପାଇ ସମାଜ ପାଖରେ ଋଣୀ। ଜନସେବା କରିବା ଦ୍ୱାରା ଆମେ ଋଣମୁକ୍ତ ହୋଇଥାଉ। ତୃଷା

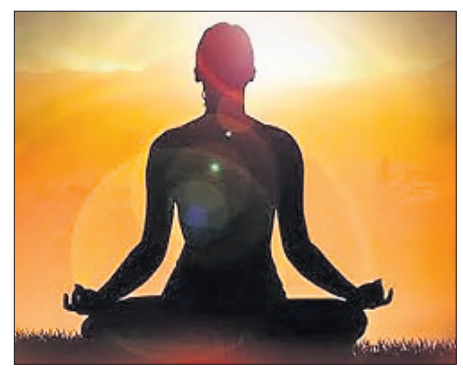

ନୁହେଁ ତୃପ୍ତି ସଂସାରୀ ଜନର ନୀତି। ଆତ୍ମସେବାର ଶାନ୍ତିଠାରୁ ପରସେବାରେ ମିଳୁଥିବା ଶାନ୍ତି ଅଧିକ। ସ୍ୱାର୍ଥ ପରିତ୍ୟାଗ କରି ପରହିତ ସାଧନ କଲେ ଲୋକେ ସତ୍‌ପୁରୁଷ; ସ୍ୱାର୍ଥକୁ ବିରୋଧ ନ କରି ପର ଉପକାର କଲେ ସାଧାରଣ ପୁରୁଷ; ସ୍ୱାର୍ଥ ପାଇଁ ପରହିତରେ ବିଘ୍ନ ସୃଷ୍ଟି କଲେ ମନୁଷ୍ୟରୂପୀ ରାକ୍ଷସ ପୁରୁଷ ଆଉ ସ୍ୱାର୍ଥ ନ ଥାଇ ପରହିତରେ ହାନି ପହଞ୍ଚାଇଲେ ପୁରୁଷକୁ କ'ଣ କୁହାଯାଏ, ତାହା କେହି ଜାଣନ୍ତି ନାହିଁ। ରୂପ, ସାମାଜିକ ପଦମର୍ଯ୍ୟାଦା, ଆର୍ଥିକ ସ୍ଥିତିକୁ ଦେଖି କାହାକୁ ବଡ଼ ବା କାହାକୁ ହୀନ ଦୃଷ୍ଟିରେ ଦେଖିବା ଏକ ଭ୍ରମ। କାହାକୁ ପୂର୍ଣ୍ଣତଃ ନ ଜାଣି କିଛି ମତ ଦେବା ବିଜ୍ଞତା ନୁହେଁ। ନିଜକୁ ଅନ୍ୟମାନେ ହୀନ ବୋଲି ଭାବିଲାବେଳେ କେମିତି ଅନୁଭବ ହୁଏ? ଆତ୍ମା ସମସ୍ତଙ୍କଠାରେ ସମାନ ଭାବରେ ବିଦ୍ୟମାନ। ଭଗବତ ଚେତନାରେ ଯାହାର ମନ, ପ୍ରାଣ, ହୃଦୟ ପରିଷ୍କୃତ/ପବିତ୍ର/ସମର୍ପିତ/ପରିଶୁଦ୍ଧ/ଉଦାର; ସେ ସମସ୍ତଙ୍କୁ ସମାନ ଦୃଷ୍ଟିରେ ଦେଖନ୍ତି। ସମଗ୍ର ବିଶ୍ୱକୁ ନିଜର ପରିବାର ବୋଲି ଭାବନ୍ତି। ମହାଭାରତ ଦୃଷ୍ଟିରେ ଯେଉଁ କାର୍ଯ୍ୟସବୁ ନିଜର ଅନୁକୂଳ ନୁହେଁ, ସେପରି କାର୍ଯ୍ୟ ପର ପାଇଁ ଆଚରଣ କରିବ ନାହିଁ।

ଗୋଟିଏ ସକାରାତ୍ମକ ଦୃଷ୍ଟିକୋଣ ସମାଜ ପାଇଁ ବରଦାନ। ଜଳରେ ଗୋଟିଏ ନିର୍ମଳା ଫଳ ପକାଇଲେ ଜଳ ଶୁଦ୍ଧ ହୋଇଗଲା ପରି ସମାଜରେ ଗୋଟିଏ ସକାରାତ୍ମକ ଦୃଷ୍ଟିକୋଣ ସମଗ୍ର ସମାଜକୁ ପରିମାର୍ଜିତ, ସଂସ୍କୃତି କରିଥାଏ। ସାମାଜିକ ପରିବର୍ତ୍ତନ ପାଇଁ ଏହା ଏକ ଶକ୍ତିଶାଳୀ ଅସ୍ତ୍ର। ସକାରାତ୍ମକ ବ୍ୟକ୍ତିଙ୍କଠାରୁ ଉତ୍କୁଟିଥିବା ଜ୍ୟୋତିରେ ସମାଜ ଉଜ୍ଜ୍ୱଳ ହୋଇ ଉଠେ। ଜୀବନର ଉତ୍କର୍ଷ ପାଇଁ ଏକ ଚାବିକାଠି। ସକାରାତ୍ମକ ଚିନ୍ତା ଜୀବନକୁ ସ୍ୱାଭାବିକ, ସୁସ୍ଥ ଓ ପରିପୂର୍ଣ୍ଣ କରେ। ବ୍ୟକ୍ତି ହସି ହସି ଶାରୀରିକ ଓ ମାନସିକ ଉତ୍ତେଜନାର ସାମ୍ନା କରେ। ବିପଦରେ ବିଚଳିତ ହୁଏ ନାହିଁ କି ଭାଙ୍ଗି ପଡ଼େ ନାହିଁ। ପ୍ରତିକୂଳ ପରିସ୍ଥିତିକୁ ଥଣ୍ଡା ମସ୍ତିଷ୍କରେ ସାମ୍ନା କରେ। ତାଙ୍କୁ ଉତ୍କଣ୍ଠା କଣ୍ଠାଗ୍ରତ କରିପାରେ ନାହିଁ। ବ୍ୟକ୍ତି ଆଶାବାଦୀ ଓ ଉତ୍ସାହୀ ହୁଏ। ଜୀବନର ଯଥାର୍ଥବୋଧ ଜାତ ହୁଏ। ନିୟନ୍ତ୍ରଣ ଆସେ। ବ୍ୟକ୍ତିକୁ ଚାପଗ୍ରସ୍ତ ହେବାକୁ ଦିଏ ନାହିଁ। ଦୈନନ୍ଦିନ ଜୀବନର୍ଯ୍ୟାରେ ହେଉ ଅବା ବୃତ୍ତି କ୍ଷେତ୍ରରେ ହେଉ ଆନନ୍ଦମୟ ପରିବେଶ ସୃଷ୍ଟି କରେ। ପାରିବାରିକ, ସାମାଜିକ ଓ ଜନସମ୍ପର୍କରେ ସୁଧାର ଆଣେ। କୁତ୍ରିମତା ହଟାଏ। ସତ୍ୟର ନିକଟବର୍ତ୍ତୀ କରାଏ। ମଣିଷକୁ କୃତଜ୍ଞ କରେ। ସକାରାତ୍ମକ ଚିନ୍ତା ସୃଜନଶୀଳତାର ଜନନୀ। ମୁକ୍ତଚିନ୍ତନର ଦ୍ୱାର ଖୋଲେ। ବିଜ୍ଞ-ନିଷ୍ପତ୍ତି ନେବାର ସାମର୍ଥ୍ୟ ଉପୁଜାଏ। ଆର୍ଥିକ ଅଭିବୃଦ୍ଧିକୁ ପ୍ରଭାବିତ କରେ। ଜୀବନର ପସନ୍ଦ ଓ ଲକ୍ଷ୍ୟକୁ ସ୍ପଷ୍ଟ କରେ। ବ୍ୟକ୍ତିକୁ ସାହସୀ କରେ। ମସ୍ତିଷ୍କକୁ ତାଲିମ ଦିଏ। ଜୀବନଯାତ୍ରା ଉନ୍ନତ, ସମୁଜ୍ଜ୍ୱଳ, ସନ୍ତୁଳିତ ଓ ସଫଳ ହୁଏ। ଶାନ୍ତି ଓ ସନ୍ତୋଷର ରାଜତ୍ୱ ଜାରି ରହେ।। କୁପ୍ରବୃତ୍ତି ଓ ଉଦ୍‌ବେଗ ପ୍ରଶାନ୍ତ ହୁଏ। ଆବେଗିକ ଯନ୍ତ୍ରଣାରୁ ମୁକ୍ତି ମିଳେ। ଭାବ ପ୍ରଭାବିତ ଓ ନିର୍ମଳ ହେଲେ ହୃଦୟ ସ୍ୱାସ୍ଥ୍ୟବାନ ହୁଏ। ମନୋବୃତ୍ତି ସକାରାତ୍ମକ ହେଲେ ଶରୀରରେ ସ୍ୱାଭାବିକ ଭାବରେ ଏଣ୍ଡୋଫିନସ୍ ନାମକ ଏକ ରସାୟନ କ୍ଷରଣ ହୁଏ, ଯାହା ଶରୀରରେ ଉତ୍ପନ୍ନ ପ୍ରାକୃତିକ ଯନ୍ତ୍ରଣାର ଉପଶମ କରିଥାଏ। ଜୀବନ ଦୀର୍ଘାୟୁ ହୁଏ: ଜୀବେମ ଶରଦଂ ଶତଂ... ।।

ଲୋକଙ୍କ ଦୃଷ୍ଟିକୋଣରେ ଭିନ୍ନତା ପଛରେ ବଂଶଗତ, ଲିଙ୍ଗ, ବୟସ, ବ୍ୟକ୍ତିଗତ ପ୍ରବୃତ୍ତି, ଆବେଗ, ଆଗ୍ରହ, ରୁଚି, ପସନ୍ଦ, ସ୍ୱଭାବ, ଆର୍ଥିକ ଅବସ୍ଥା, ସାମାଜିକ ପ୍ରଥା, ପରମ୍ପରା ପ୍ରତି ବିଭିନ୍ନ ଧାରଣା, ସଂସ୍କାର, ଜ୍ଞାନ, ବିଜ୍ଞାନ, ଚିନ୍ତା , ଚେତନା ଓ ସାଧନାସ୍ତର-ଆଦିର ନିର୍ଣ୍ଣାୟକ ଭୂମିକା ରହିଛି। ପାଉଥିବା ଶ

ଏମାନଙ୍କ ମତରେ...

ମାତୃଭାଷା ଓଡ଼ିଆ ହେଉଛି ଆମ ପରିଚୟ, ସ୍ୱାଭିମାନ ଓ ସଂସ୍କୃତି

ଓଡିଆ ଭାଷାଭାଷୀ ଅଞ୍ଚଳକୁ ଏକତ୍ରିତ କରି ପ୍ରଥମ ଭାଷାଭିତ୍ତିକ ରାଜ୍ୟ ଭାବେ ଆମ ରାଜ୍ୟ ଓଡ଼ିଶା ବା ତତ୍କାଳୀନ ଉତ୍କଳ ପ୍ରଦେଶ ଗଠନ ହୋଇଥିଲା। ଓଡିଆ କେବଳ ଆମର ମାତୃଭାଷା ନୁହେଁ, ଏହା ଆମର ପରିଚୟ, ସ୍ୱାଭିମାନ ଓ ସଂସ୍କୃତି। କିନ୍ତୁ ବର୍ତ୍ତମାନ ଓଡିଆ ଭାଷା ଆଜି ସଙ୍କଟରେ। ଆମ ସଂସ୍କୃତିକୁ ରକ୍ଷା କରିବାକୁ ହେଲେ ପ୍ରଥମେ ମାତୃଭାଷାର ସୁରକ୍ଷା ଆବଶ୍ୟକ। ଏଥିପାଇଁ ଚଳିତବର୍ଷ ଓଡ଼ିଶା ଦିବସର ବାର୍ତ୍ତା ରଖାଯାଇଛି 'ଭାଷା ସୁରକ୍ଷା, ସଂସ୍କୃତି ରକ୍ଷା'। ତିନୋଟି ସ୍ଥାନରେ ଯଥା ସରକାରୀ କାର୍ଯ୍ୟାଳୟ, ବିଚ୍ଛିନ୍ନାଞ୍ଚଳ ଓ ବିଦ୍ୟାଳୟରେ ମାତୃ ଭାଷାକୁ ସୁରକ୍ଷା ଦେବାର ସମୟ ଆସିଛି। ଜାତୀୟ ଶିକ୍ଷା ନୀତି ଅନୁସାରେ ନିଜ ମାତୃଭାଷାରେ ଶିକ୍ଷାଦାନ ବାଧ ହୋଇଥିଲେ ମଧ୍ୟ ବିଚ୍ଛିନ୍ନାଞ୍ଚଳରେ ବସବାସ କରୁଥିବା ଛାତ୍ରୀଛାତ୍ରଙ୍କ ପାଇଁ ଆଜିପର୍ଯ୍ୟନ୍ତ ଲାଗୁ ହୋଇପାରିନାହିଁ। ସେହିଭଳି ପ୍ରାଥମିକ ବିଦ୍ୟାଳୟରେ ମୁଖ୍ୟତଃ ଇଂଲିଶ ମାଧ୍ୟମ ବିଦ୍ୟାଳୟରେ ଓଡିଆ ଭାଷାକୁ ପ୍ରାଧାନ୍ୟ ଦେବାର ସମୟ ଆସିଛି ।

-ଦିଲୀପ ଦାସଶର୍ମା, ସାଧାରଣ ସମ୍ପାଦକ, ଉତ୍କଳ ସମ୍ମିଳନୀ

ଓଡ଼ିଆ ଭାଷା, ସଂସ୍କୃତିର ସୁରକ୍ଷା ପାଇଁ ସଂକଳ୍ପ ନେବା

ପ୍ରାଚୀନ ଓ ପୂର୍ଣ୍ଣାଙ୍ଗ ଓଡ଼ିଆ ଭାଷା ଆଧାରରେ ଆଜିର ଦିବସରେ ଗଠନ ହୋଇଥିଲା ଭାଷାଭିତ୍ତିକ ପ୍ରଥମ ଭୌଗୋଳିକ ଭୂଖଣ୍ଡ। ବର୍ତ୍ତମାନ ଓଡ଼ିଆ ଭାଷା ସମୃଦ୍ଧ ଓ ଶାସ୍ତ୍ରୀୟ ଭାଷା ଭାବେ ଭାରତବର୍ଷରେ ପ୍ରତିଷ୍ଠିତ। ଆଜି ଓଡ଼ିଶା ଦିବସ ଅବସରରେ ଆମେ ଆମ ଅସ୍ମିତାର ପରିଚାୟକ ଆମ ଭାଷା ଓ ସଂସ୍କୃତିର ସୁରକ୍ଷା ସଂରକ୍ଷଣ ଦିଗରେ କାର୍ଯ୍ୟକରିବା ପାଇଁ ସଂକଳ୍ପ ନେବା। ଆମକୁ ମନେ ରଖିବାକୁ ହେବ ଯେ, ଓଡ଼ିଆ ଭାଷାକୁ ନେଇ ଓଡ଼ିଶା, ଆଉ ଓଡ଼ିଆ ଭାଷା ପାଇଁ ହିଁ ଆମର ସ୍ୱତନ୍ତ୍ର ପରିଚୟ ରହିଛି। ଓଡ଼ିଆ ହେଉଛି ଆମ ସମ୍ମାନ ଓ ସ୍ୱାଭିମାନର ପରିଚୟ। ବନ୍ଦେ ଉତ୍କଳ ଜନନୀ। ଆମ ଭାଷା, ଆମ ଭୂଖଣ୍ଡର ଜୟହେଉ।

-ଡ. ଦେବାଶିଷ ମହାପାତ୍ର, ସହକାରୀ ପ୍ରଫେସର, ଓଡ଼ିଆ ବିଭାଗ, ଆଞ୍ଚଳିକ ଶିକ୍ଷା ପ୍ରତିଷ୍ଠାନ

ଓଡ଼ିଶାର ଭାଷା, ସାହିତ୍ୟ, କଳା ଓ ସଂସ୍କୃତିର ପ୍ରକୃତ ପ୍ରଚାର ପ୍ରସାର ହେଉ

କୁହାଯାଏ, କଳାରେ କୋଣାର୍କ, କବିତାରେ ଭଞ୍ଜ, ଦର୍ଶନରେ ଜଗନ୍ନାଥ-ଏସବୁର ଉଦ୍ଭବ ଉତ୍କଳ ମାଟିରୁ। ପ୍ରତିବର୍ଷ ଓଡ଼ିଶା ଦିବସ କେବଳ ଉତ୍ସବ ଓ ଭାଷଣରେ ସୀମିତ ରହିଯାଉଛି। ଗତ ଅନେକ ବର୍ଷ ଧରି ଓଡ଼ିଆ ସାହିତ୍ୟ ଏକାଡେମୀ ପୁରସ୍କାର ଦିଆଯାଇନାହିଁ। ଏଭଳି ସ୍ଥିତିରେ ଆମ ଭାଷା ସାହିତ୍ୟକୁ କିଭଳି ପ୍ରୋତ୍ସାହନ ମିଳିପାରିବ? ଯେଉଁ ଦକ୍ଷିଣ ଓଡ଼ିଶାର ମିଶ୍ରଣ ପାଇଁ ମହାରାଜା କୃଷ୍ଣଚନ୍ଦ୍ର ଗଜପତି ଅକ୍ଳାନ୍ତ ଚେଷ୍ଟା କରିଥିଲେ, ସେହି ଅଞ୍ଚଳର ଅନେକ ଐତିହ୍ୟ, ମନ୍ଦିର କୀର୍ତ୍ତିରାଜି, ହସ୍ତକଳା, ପ୍ରାକୃତିକ ବିଭବ ଅବହେଳିତ ରହିଛି। କଳା, ସାହିତ୍ୟ, ବିଜ୍ଞାନ, କାରିଗରି, ବାଣିଜ୍ୟ, ସମାଜ ସେବା, ସ୍ୱାଧୀନତା ସଂଗ୍ରାମ ଆଦି ଅନେକ କ୍ଷେତ୍ରରେ ଉଲ୍ଲେଖନୀୟ ଅବଦାନ ଥିବା ଲୁକ୍କାୟିତ ଓଡ଼ିଆ ବ୍ୟକ୍ତିବିଶେଷଙ୍କୁ ନେଇ ଅନୁସନ୍ଧାନ ହେଉ। ଓଡ଼ିଶାର ପର୍ଯ୍ୟଟନ, ଭାଷା ସାହିତ୍ୟ, କଳା ଓ ସଂସ୍କୃତି, ଖାଦ୍ୟପେୟ ପ୍ରଚାର ପ୍ରସାରରେ ହିଁ ଓଡ଼ିଶା ଦିବସ ପାଳନର ପ୍ରକୃତ ଯଥାର୍ଥତା ନିହିତ।

-ସତ୍ୟବ୍ରତ ପାଣିଗ୍ରାହୀ, ଯୁବ ଲେଖକ

ଓଡ଼ିଆ ସ୍ୱାଭିମାନର ପର୍ବ

କଳା, ସଂସ୍କୃତି ଓ ବାଣିଜ୍ୟର ଏକ ପୀଠସ୍ଥଳୀ ହେଉଛି ଉତ୍କଳ(ଓଡ଼ିଶା)। ଜଙ୍ଗଲ ଓ ବିଭିନ୍ନ ପ୍ରାକୃତିକ ସମ୍ପଦରେ ପରିପୂର୍ଣ୍ଣ ଏହି ପୁଣ୍ୟଭୂମି। ଓଡ଼ିଶାର କଳା, ଭାସ୍କର୍ଯ୍ୟ, ସାହିତ୍ୟ, ସଂସ୍କୃତି ଓ ନୃତ୍ୟ ସାରା ବିଶ୍ୱରେ ଓଡ଼ିଶାକୁ ଦେଇଛି ସ୍ୱତନ୍ତ୍ର ପରିଚୟ। ପ୍ରାଚୀନ କାଳରେ ଓଡ଼ିଶା କଳିଙ୍ଗ, ଉତ୍କଳ ରୂପେ ଭାରତବର୍ଷରେ ସମୃଦ୍ଧିଶାଳୀ ରାଜ୍ୟରୂପେ ସୁବିଦିତ ଥିଲା। ୧୫୬୮ରେ ଶେଷ ହିନ୍ଦୁ ରାଜା ମୁକୁନ୍ଦ ଦେବଙ୍କ ଦେହାନ୍ତ ପରେ ମୋଗଲ ଓ ମରହଟ୍ଟାମାନଙ୍କ ଶାସନ ନିୟନ୍ତ୍ରଣରେ ଓଡ଼ିଶା ଶାସିତ ହେଲା। ବ୍ରିଟିଶମାନଙ୍କ ଦ୍ୱାରା ଓଡ଼ିଶା ଅଧିକୃତ ହେବାପରେ ଏହାର ଚରମ ଦୁର୍ଦ୍ଦିନ ଘୋଟି ଆସିଲା। ସମ୍ବଲପୁର ମଧ୍ୟପ୍ରଦେଶ ସହ ମିଶିଥିବା ବେଳେ ବାଲେଶ୍ୱରରେ ବଙ୍ଗଳାର ପ୍ରଭାବ ଏବଂ ଗଞ୍ଜାମ ମାଡ୍ରାସ ପ୍ରେସିଡେନ୍ସି ଅଧୀନରେ ରହିଥିଲା। ଖଣ୍ଡ ବିଖଣ୍ଡିତ ହୋଇ ବିକ୍ଷିପ୍ତ ଅବସ୍ଥାରେ ଥିବା ଓଡ଼ିଶା ଏହାର ପରିଚୟ ସମ୍ପୂର୍ଣ୍ଣ ହରାଇବାକୁ ବସିଥିଲା। ଓଡ଼ିଶା ଖଣ୍ଡବିଖଣ୍ଡିତ ହୋଇ ପଡ଼ୋଶୀ ରାଜ୍ୟମାନଙ୍କରେ ମିଶିଗଲା। ଓଡ଼ିଶାର ଅସ୍ତିତ୍ୱ ଲୋପ ପାଇଲା। ଏହା ସହିତ ଓଡ଼ିଆ ଭାଷା ବିପନ୍ନ ହେଲା। ବ୍ରିଟିଶ ଶାସନରୁ ଅଲଗା ହୋଇ ଓଡ଼ିଶାକୁ ଏକ ଅଲଗା ରାଜ୍ୟ କରିବା ପାଇଁ ଯେଉଁ ମହାପୁରୁଷମାନେ ଜାତିର ସ୍ୱାଭିମାନ ଓ ଅସ୍ମିତା ପାଇଁ ଲଢ଼େଇ କରିଥିଲେ ସେମାନଙ୍କ ମଧ୍ୟରୁ ଉତ୍କଳ ଗୌରବ ମଧୁସୂଦନ ଦାସ, ଉତ୍କଳମଣି ଗୋପବନ୍ଧୁ ଦାସଙ୍କ ସହିତ ମହାରାଜା କୃଷ୍ଣଚନ୍ଦ୍ର ଗଜପତି, ପଣ୍ଡିତ ନୀଳକଣ୍ଠ ଦାସ, ଫକୀର ମୋହନ ସେନାପତି, ଗଙ୍ଗାଧର ମେହେର, ସାର୍ ବାସୁଦେବ ସୁଧଳଦେବ, ରାଧାନାଥ ରାୟ, ଭୁବନାନନ୍ଦ ଦାସ ଅନ୍ୟତମ। ଏହି ବୀରପୁତ୍ରମାନଙ୍କ ଉଦ୍ୟମରେ ପ୍ରଥମେ ୧୯୦୩ରେ ଉତ୍କଳ ସମ୍ମିଳନୀ ଗଠନ ହୋଇଥିଲା। ଉତ୍କଳ ସମ୍ମିଳନୀର ବାର୍ଷିକ ଅଧିବେଶନଗୁଡ଼ିକରେ ଓଡ଼ିଶା ପ୍ରଦେଶ ଗଠନ ଦାବି ଦୃଢ଼ତର କରାଯାଇଥିଲା। ସମ୍ମିଳନୀ ମାଧ୍ୟମରେ ବ୍ରିଟିଶ ସରକାରଙ୍କ ନିକଟରେ ସ୍ୱତନ୍ତ୍ର ପ୍ରଦେଶ ଗଠନ ଦାବି ସହିତ ଓଡ଼ିଆ ଜାତୀୟତାର ପ୍ରସାର କରାଯାଇଥିଲା। ତତ୍କାଳୀନ ଓଡ଼ିଶାର ବରପୁତ୍ରମାନଙ୍କ ତ୍ୟାଗ, ବଳିଦାନ ଏବଂ ପ୍ରଚେଷ୍ଟାରେ ପ୍ରଥମେ ୬ଟି ଜିଲା କଟକ, ପୁରୀ, ବାଲେଶ୍ୱର, ସମ୍ବଲପୁର, କୋରାପୁଟ, ଗଞ୍ଜାମକୁ ନେଇ ଓଡ଼ିଶା ରାଜ୍ୟ ଗଠନ ହେଲା। ୧୯୫୦ ଜାନୁଆରୀରେ ଓଡ଼ିଶାରେ ଆଉ ୭ଟି ଜିଲା ଯୋଗ ହୋଇ ମୋଟ ୧୩ଟି ଜିଲା ହେଲା। ଏହାପରେ ୧୯୯୨ରେ ଓଡ଼ିଶାର ୧୩ଟି ଜିଲାକୁ ପୁନର୍ବିଭାଜନ କରି ୩୦ଟି ଜିଲାରେ ବିଭକ୍ତ କରାଗଲା। ବହୁଦିନର ଖଣ୍ଡବିଖଣ୍ଡିତ ଉତ୍କଳ ଜନନୀ ତା'ର ବରପୁତ୍ରମାନଙ୍କର ସେବା ଓ ବଳିଦାନ ଯୋଗୁ ସମ୍ପୂର୍ଣ୍ଣ ହୋଇପାରିଥିଲା।

୧୯୩୬ ଏପ୍ରିଲ ୧ ତାରିଖ ଓଡ଼ିଶା ପାଇଁ ଏକ ଅବିସ୍ମରଣୀୟ ଦିନ। ଆଜିର ଦିନ ହେଉଛି ଓଡ଼ିଶା ଇତିହାସରେ ସ୍ୱର୍ଣ୍ଣିମ ଅକ୍ଷରରେ ବିଦିତ ଏକ ଅବିସ୍ମରଣୀୟ ଦିନ। ଓଡ଼ିଆ ଜାତିର ଅସ୍ମିତାର ସୁରକ୍ଷା ନେଇ ସଂଗ୍ରାମର କାହାଣୀ କୁହେ ଏହି ଦିନ; ଯାହାକୁ ନେଇ ପ୍ରତି ଓଡ଼ିଆ ଗର୍ବ କରନ୍ତି। ଭାଷା ଭିତ୍ତିରେ ଆମ 'ଓଡ଼ିଶା'କୁ ମିଳିଥିଲା ସ୍ୱତନ୍ତ୍ର ପ୍ରଦେଶର ମାନ୍ୟତା। ୧୯୩୬ ଆଜିର ଦିନରେ ନୂଆ ପରିଚୟ ପାଇଥିଲା ଓଡ଼ିଶା। ଏହି ଦିନକୁ ନେଇ ସାରା ରାଜ୍ୟବାସୀ ଉତ୍ସାହିତ ଥିବାବେଳେ ଗର୍ବର ସହ ଓଡ଼ିଶା ଦିବସ ପାଳନ କରନ୍ତି। ପ୍ରତିଟି ଓଡ଼ିଆ ନିଜକୁ ଓଡ଼ିଆ ଭାବେ ଗର୍ବ ଅନୁଭବ କରନ୍ତି। ଆଜି ଦିନଟିରେ ପ୍ରତି ଓଡ଼ିଆ ଏହି ଜାତିର ଅସ୍ମିତା ଓ ସ୍ୱାଭିମାନକୁ ବଜାୟ ରଖିବାର ସଂକଳ୍ପ ନେବା ସହ ଓଡ଼ିଶା ଦିବସ ପାଳନ କରିଥାଏ। ଆଉ ଗର୍ବରେ କହିଥାଏ ମୁଁ ଓଡ଼ିଆ। ଆଜି ହେଉଛି ଓଡ଼ିଆମାନଙ୍କର ଆଶା ଭରସା ଓ ସ୍ୱପ୍ନର ଦିବସ। ଆଜି ଉଜ୍ଜୀବିତ ହେଉଛି ସ୍ୱତନ୍ତ୍ର ଓଡ଼ିଶା ପ୍ରଦେଶ ଗଠନର ସ୍ମୃତି। ସୀମାହୀନ, ଭାଷାହୀନ ଭାବେ ରହିବା ପରେ ଏହି ଦିନ ଏକତ୍ରିକ ହୋଇ ସ୍ୱତନ୍ତ୍ର ପ୍ରଦେଶ ହୋଇଥିଲା ଓଡ଼ିଶା। ନବ ଗଠିତ ରାଜ୍ୟ ଭାବେ ଓଡ଼ିଶା ମାନଚିତ୍ରରେ ଶୋଭାମଣ୍ଡନ କରିଥିଲା ଉତ୍କଳ। ତେବେ ଏହି ଦିବସ ଅବସରରେ ଓଡ଼ିଶା ମାଟିର ଅସ୍ମିତା ଓ ସ୍ୱାଭିମାନ ରକ୍ଷା ପାଇଁ ମିଳିତ ଭାବେ କାମ କରିବାକୁ ଆମେ ଜାତି ବର୍ଣ୍ଣ ଧର୍ମ ନିର୍ବିଶେଷରେ ସମସ୍ତେ ସଂକଳ୍ପ ନେବା। ଆମେ ଓଡ଼ିଆ ବୋଲି କହିବାକୁ କୁଣ୍ଠାବୋଧ କରିବା ନାହିଁ । ଗର୍ବର ସହ କହିବା ଏ ପୁଣ୍ୟଭୂମି ଓଡ଼ିଶା, ଏ ଜାତି ଓଡ଼ିଆ ସବୁଠୁ ବଢ଼ିଆ।

-ଚିତ୍ତରଞ୍ଜନ ପୁଷ୍ଟି, ନିମାପଡ଼ା, ପୁରୀ
ମୋ: ୯୭୭୮୧୭୭୫୦୧

କାଠରେ ବରପୁତ୍ରଙ୍କ କ୍ଷୁଦ୍ର ପ୍ରତିମୂର୍ତ୍ତି

- କାଠରେ ନିର୍ମିତ ପ୍ରତିମୂର୍ତ୍ତି ପ୍ରଦର୍ଶନ କରୁଛନ୍ତି ସତ୍ୟ।

ବ୍ରହ୍ମପୁର,୩୧।୩(ସ୍ମୃତି ରଞ୍ଜନ ମହାଲିକ) ଓଡ଼ିଶା ଦିବସ ଅବସରରେ ବାଲୁକାଶିଳ୍ପୀ ସତ୍ୟନାରାୟଣ ମହାରଣା କାଠରେ ଓଡ଼ିଶା ମାନଚିତ୍ର ସହ ୮ ମହାପୁରୁଷଙ୍କ ପ୍ରତିମୂର୍ତ୍ତି ନିର୍ମାଣ କରିଛନ୍ତି। ଏଥିରେ ଓଡିଶାର ପ୍ରଥମ ମୁଖ୍ୟମନ୍ତ୍ରୀ ହରେକୃଷ୍ଣ ମହତାବ(ଉଚ୍ଚତା ୩.୨ ସେମି ଏବଂ ଓସାର ୨.୫ ସେମି), ପ୍ରଥମ ମହିଳା ମୁଖ୍ୟମନ୍ତ୍ରୀ ନନ୍ଦିନୀ ଶତପଥୀ(ଉଚ୍ଚତା ୨.୭ ସେମି ଓ ଓସାର ୨.୫ ସେମି, ନବକୃଷ୍ଣ ଚୌଧୁରୀ(ଉଚ୍ଚତା ୩.୫ ସେମି ଏବଂ ଓସାର ୨.୫ ସେମି), ବିଜୁ ପଟ୍ଟନାୟକ(ଉଚ୍ଚତା ୨.୭ ସେମି, ଓସାର ୨.୫ ସେମି), ଅନ୍ନପୂର୍ଣ୍ଣା ମହାରଣା(ଉଚ୍ଚତା ୨.୭ ସେମି, ଓସାର ୨.୬ ସେମ), ଶଶିଭୂଷଣ ରଥ(ଉଚ୍ଚତା ୩.୨ ସେମି, ଓସାର ୨.୫ ସେମି), ବିର୍ସା ମୁଣ୍ଡା(ଉଚ୍ଚତା ୨.୮ ସେମି, ଓସାର ୨.୫ ସେମି), ହରିହର ଦାସ(ଉଚ୍ଚତା ୩.୨ ସେମି, ଓସାର ୨.୫ ସେମି)ଙ୍କ ପ୍ରତିମୂର୍ତ୍ତି ରହିଛି। ଏଥିସହ କୋଣାର୍କ ମନ୍ଦିର (ଉଚ୍ଚତା ୪.୭ ସେମି ଏବଂ ଓସାର ୫.୨ ସେମି)ର ପ୍ରତିକୃତି ରହିଛି। ପୂର୍ବରୁ ସତ୍ୟ କାଠରେ କୃଷ୍ଣଚନ୍ଦ୍ର ଗଜପତି, ଗୋପବନ୍ଧୁ ଦାସ, ରମା ଦେବୀ, ଚକରା ବିଶୋୟୀଙ୍କ ଭଳି ବହୁ ବରପୁତ୍ରଙ୍କ କ୍ଷୁଦ୍ର ପ୍ରତିମୂର୍ତ୍ତି ନିର୍ମାଣ କରି ପ୍ରଶଂସିତ ହୋଇଛନ୍ତି।

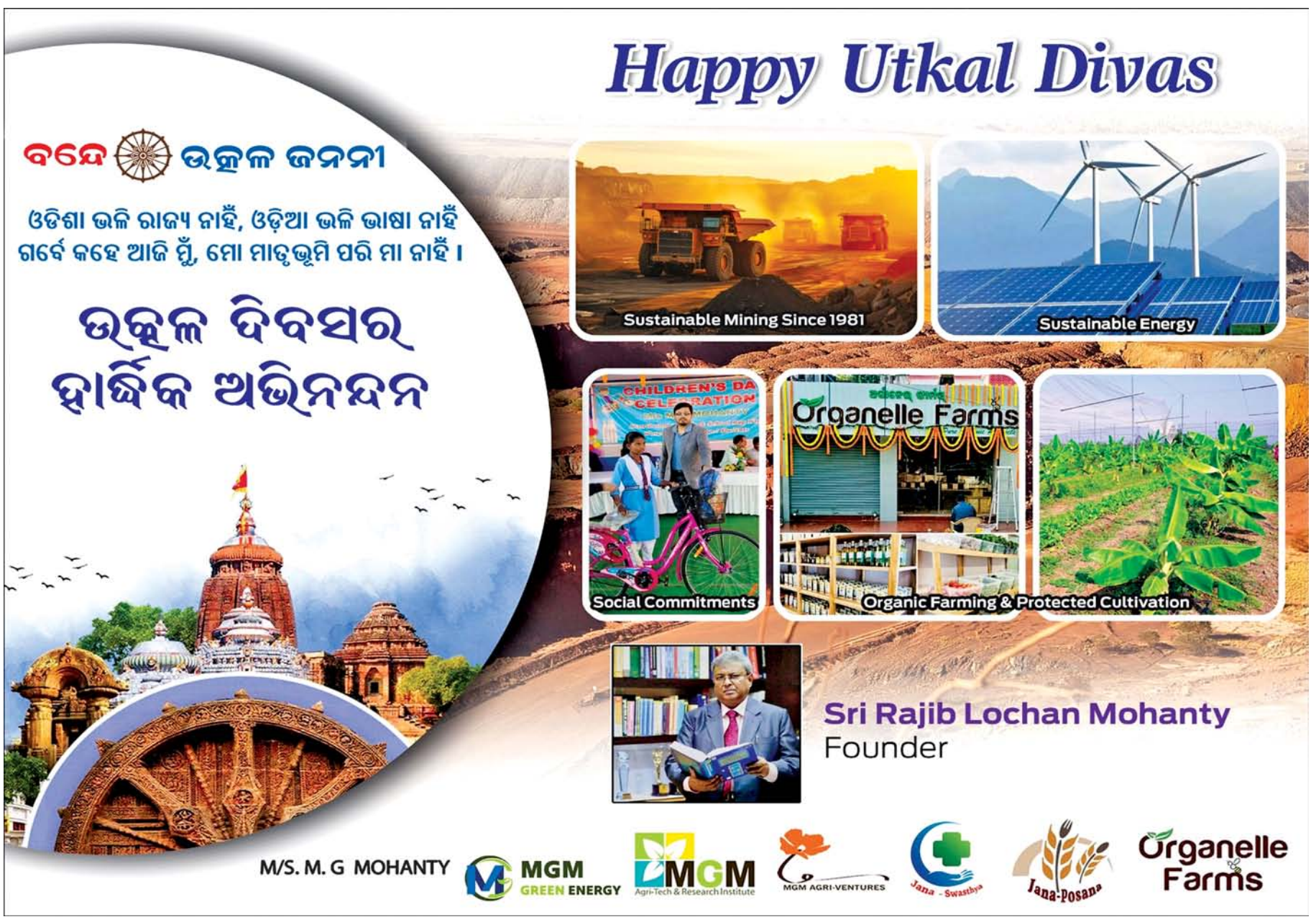

ସଂକ୍ଷେପରେ

ଦୁର୍ଘଟଣାରେ ଯୁବକ ମୃତ, ଜଣେ ଗୁରୁତର

ଜଳେଶ୍ୱର, ୩୧।୩(ନବୀନ ସାହୁ)– ବାଲେଶ୍ୱର ଜିଲା ଜଳେଶ୍ୱର ବ୍ଲକ ଖୁଦିଆମାଝି ସାହି ପଞ୍ଚାୟତ ବାରଙ୍ଗ ସାହି ଗ୍ରାମର ହରିପଦ ସିଂ ଏବଂ ସୁଶାନ୍ତ ସିଂ ବାଇକ୍ ଯୋଗେ ସୋମବାର ଅପରାହ୍ନ ୩ଟାରେ ଗଡ଼ସାହି ଗ୍ରାମରୁ କାମ ସାରି ନିଜ ଗ୍ରାମ ଆଡିଆସାହିକୁ ଫେରୁଥିଲେ। ବିର୍ସାମୁଣ୍ଡା ଛକ ପାଖାପାଖି ଏକ ଗଛକୁ ବାଇକ୍ ଧକ୍କା ଦେବାରୁ ଉଭୟ ଦୂରକୁ ଛିଟିକି ପଡିଥିଲେ। ସ୍ଥାନୀୟ ଲୋକେ ଘଟଣାସ୍ଥଳରେ ପହଞ୍ଚି ୨ଜଣଙ୍କୁ ହାତୀଗଡ଼ ଗୋଷ୍ଠୀ ସ୍ୱାସ୍ଥ୍ୟକେନ୍ଦ୍ରକୁ ନେଇଥିଲେ। ସେଠାରେ ଡାକ୍ତର ହରିପଦଙ୍କୁ ମୃତ ଘୋଷଣା କରିଥିଲେ। ସେହିପରି ସୁଶାନ୍ତ ଗୁରୁତର ଅବସ୍ଥାରେ ଚିକିତ୍ସିତ ହେଉଛନ୍ତି। ଘଟଣାସ୍ଥଳରେ ରାଇବଣିଆ ପୋଲିସ ପହଞ୍ଚି ମୃତଦେହକୁ ଜବତ କରି ବ୍ୟବଚ୍ଛେଦ ପାଇଁ ଜଳେଶ୍ୱର ପଠାଇଛି।

ବୃଦ୍ଧଙ୍କ ଝୁଲନ୍ତା ମୃତଦେହ ଜବତ ହତ୍ୟା ଅଭିଯୋଗ ଆଣିଲେ ପରିବାର ଲୋକେ

ନୀଳଗିରି, ୩୧।୩(ପ୍ରଶାନ୍ତ ବିଶ୍ୱାଳ)– ନୀଳଗିରି ଥାନା ଅଧୀନ ସଜନାଗଡ଼ ହସ୍ପିଟାଲ୍ ନିକଟସ୍ଥ ତିନିକୋଶିଆ ଜଙ୍ଗଲରେ ଜଣେ ବୃଦ୍ଧଙ୍କ ଝୁଲନ୍ତା ମୃତଦେହ ଜବତ ହୋଇଛି। ତାଙ୍କୁ କେହି ହତ୍ୟା ପରେ ଝୁଲାଇ ଦେଇଥିବା ପରିବାର ଲୋକେ ଅଭିଯୋଗ କରିଛନ୍ତି। ସୋମବାର ମହୁଲ ଗୋଟାଇବାକୁ ଆସିଥିବା ବେଳେ ମହିଳାମାନେ ଏହି ମୃତଦେହକୁ ଦେଖି ପରିବାର ଲୋକଙ୍କୁ ଅବଗତ କରିଥିଲେ। ପରିବାର ଲୋକେ ପହଞ୍ଚି ମୃତଦେହକୁ ଚିହ୍ନଟ କରିଥିଲେ। ମୃତକ ହେଲେ ବେଢ଼ାସାହି ଗ୍ରାମର ଦାସ ମାଝି(୫୬)। ସ୍ଥାନୀୟ ଲୋକେ ନୀଳଗିରି ପୋଲିସକୁ ଅବଗତ କରିବା ପରେ ପୋଲିସ ପହଞ୍ଚି ମୃତଦେହ ଜବତ କରି ଏକ ଅପମୃତ୍ୟୁ ମାମଲା (ନଂ.୧୧/୨୫) ରୁଜୁ କରି ଅଧିକ ତଦନ୍ତ ଜାରି ରଖିଛି। ନୀଳଗିରି ମେଡିକାଲରେ ମୃତଦେହ ବ୍ୟବଚ୍ଛେଦ ପରେ ପରିବାରକୁ ହସ୍ତାନ୍ତର କରାଯାଇଛି। ତେବେ ମୃତ ବ୍ୟକ୍ତିଙ୍କ ଗୋଡ଼ ସମ୍ପୂର୍ଣ୍ଣ ତଳେ ଲାଗିଥିବା ବେଳେ ତାଙ୍କୁ କେହି ହତ୍ୟା କରି ଟାଙ୍ଗି ଦେଇଥିବା ଅଞ୍ଚଳବାସୀ କହିଛନ୍ତି।

ଜ୍ଞାନ ବିଜ୍ଞାନ ବିଦ୍ୟାମନ୍ଦିର ବାର୍ଷିକ ଉତ୍ସବ

ଲଙ୍ଗଳେଶ୍ୱର, ୩୧।୩(କମଳାକାନ୍ତ ଦାସ): ବାଲିଆପାଳ ବ୍ଲକ ଲଙ୍ଗଳେଶ୍ୱରସ୍ଥିତ ଜ୍ଞାନବିଜ୍ଞାନ ବିଦ୍ୟାମନ୍ଦିରର ବାର୍ଷିକ ଉତ୍ସବ ଅନୁଷ୍ଠିତ ହୋଇଯାଇଛି। ସଭାପତି ଜୟନାରାୟଣ ଦାସଙ୍କ ସଭାପତିତ୍ୱରେ ଅନୁଷ୍ଠିତ କାର୍ଯ୍ୟକ୍ରମରେ ମୁଖ୍ୟଅତିଥି ଭାବେ ପ୍ରକୃତିମିତ୍ର ସୁମନ୍ତ କୁମାର ଜେନା, ମୁଖ୍ୟବକ୍ତା ଭାବେ ଧ୍ରୁବଚରଣ ସଂସ୍କୃତ ମହାବିଦ୍ୟାଳୟ ଅଧ୍ୟକ୍ଷ ପ୍ରିୟବ୍ରତ ପଣ୍ଡା ଯୋଗଦେଇ ସମୟକୁ ସୁଦୂପଯୋଗ, ପିତୃମାତୃ ଭକ୍ତି ଏବଂ ଆଧ୍ୟାତ୍ମିକ ଚେତନା ଆଜିର ଅବକ୍ଷୟମୁଖୀ ସାମାଜକୁ ସଂସ୍କାରିତ କରିବାରେ ଉତ୍କୃଷ୍ଟ ମାଧ୍ୟମ ବୋଲି କହିଥିଲେ। ସମ୍ମାନିତ ଅତିଥି ଭାବେ ଶିକ୍ଷକ ଶିକ୍ଷା ପ୍ରତିଷ୍ଠାନର ଶିକ୍ଷକ ଅଜୟ କୁମାର ବେହେରା, ଆଞ୍ଚଳିକ ସାଧନ କେନ୍ଦ୍ର ଲଙ୍ଗଳେଶ୍ୱରର ସଂଯୋଜକ ସୁଶାନ୍ତ କୁମାର ରାଉଳ, ପ୍ରଧାନ ଶିକ୍ଷକ ଅଜୟ କୁମାର ରାଉଳ ଯୋଗଦେଇଥିଲେ। ପ୍ରାରମ୍ଭରେ ଛାତ୍ରୀ ମେଘନା ରାଉଳଙ୍କ ଦ୍ୱାରା ଓଡଶୀ ନୃତ୍ୟ ପରିବେଷଣ କରାଯାଇଥିଲା। ବିଦ୍ୟାଳୟ ସମ୍ପାଦକ ବିଦୁର ପଢ଼ିଆରୀ ବାର୍ଷିକ ବିବରଣୀ ପାଠ କରିଥିଲେ। ଏହି ଅବସରରେ ବିଦ୍ୟାଳୟରେ ଅନୁଷ୍ଠିତ ବିଭିନ୍ନ ପ୍ରତିଯୋଗିତାରେ କୃତୀ ପ୍ରତିଯୋଗୀମାନଙ୍କୁ ସାର୍ଟିଫିକେଟ୍‌ଦେଇ ପୁରସ୍କୃତ କରାଯାଇଥିଲା।

ମାଣ୍ଡିଆ ଲଡ୍ଡୁ, ମଧ୍ୟାହ୍ନଭୋଜନକୁ ନେଇ ମୁଣ୍ଡବ୍ୟଥା

ତିହିଡ଼ି,୩୧।୩(ସଞ୍ଜିତ ବଳ)

- ଆଜିଠୁ ଖାଇବେ ୯ମ, ୧୦ମ ଶ୍ରେଣୀ ଛାତ୍ରୀଛାତ୍ର
- ନିଯୁକ୍ତ ହୋଇନାହାନ୍ତି ପାଚିକା, ସହାୟିକା

ଓଡ଼ିଶା ଦିବସଠାରୁ ୯ମ ଓ ୧୦ମ ଶ୍ରେଣୀ ଛାତ୍ରୀଛାତ୍ର ମଧ୍ୟାହ୍ନଭୋଜନ ଖାଇବେ। ଏଥିସହ ସ୍କୁଲରେ ଛାତ୍ରୀଛାତ୍ରଙ୍କୁ ମାଣ୍ଡିଆ ଲଡ୍ଡୁ ପ୍ରଦାନ କରାଯିବ। ସକାଳେ ମାଣ୍ଡିଆରେ ପ୍ରସ୍ତୁତ ଲଡ୍ଡୁ ଏବଂ ମଧ୍ୟାହ୍ନରେ ଛାତ୍ରୀଛାତ୍ରଙ୍କ ପାଇଁ ମଧ୍ୟାହ୍ନଭୋଜନ ବ୍ୟବସ୍ଥା ହେବ। ଏନେଇ ସବୁ ହାଇସ୍କୁଲରେ ସରକାରୀ ନିର୍ଦ୍ଦେଶନାମା ପହଞ୍ଚିବା ପରେ ପ୍ରଧାନଶିକ୍ଷକମାନଙ୍କ ମୁଣ୍ଡବ୍ୟଥା ଦେଖାଦେଇଛି। ବିଶେଷକରି କେବଳ ୯ମ ଓ ୧୦ମ ଶ୍ରେଣୀ ଥିବା ହାଇସ୍କୁଲଗୁଡ଼ିକରେ ପାଚିକା, ସହାୟିକା ନିଯୁକ୍ତ ହୋଇ ନ ଥିବାରୁ ମଧ୍ୟାହ୍ନଭୋଜନ ପ୍ରସ୍ତୁତି ନେଇ ସମସ୍ୟା ଉପୁଜିବା ନିଶ୍ଚିତ ହୋଇଛି। ୯ମ ଓ ୧୦ମ ଶ୍ରେଣୀ ଛାତ୍ରୀଛାତ୍ରଙ୍କୁ ସକାଳେ ମାଣ୍ଡିଆରେ ପ୍ରସ୍ତୁତ ଲଡ୍ଡୁ ବଣ୍ଟନ କରାଯିବ। ମାଣ୍ଡିଆ ସହ ବାଦାମ, ଗୁଡ଼, ଅଳେଇଚ, ଘିଅ ଓ ଅନ୍ୟ ସାମଗ୍ରୀରେ ଲଡ୍ଡୁ ପ୍ରସ୍ତୁତ ହେବ। ଏହାର ମୂଲ୍ୟ ୩ ଟଙ୍କା ୫୦ ପଇସା ରଖାଯାଇଛି। ତିହିଡ଼ି ବ୍ଲକରେ ଥିବା ବିଭିନ୍ନ ହାଇସ୍କୁଲରେ ୫ ହଜାରରୁ ଊର୍ଦ୍ଧ୍ୱ ଛାତ୍ରୀଛାତ୍ର ୯ମ ଓ ୧୦ ଶ୍ରେଣୀରେ ଅଧ୍ୟୟନ କରୁଥିବାରୁ ସେମାନଙ୍କ ପାଇଁ ଏତେ ପରିମାଣରେ ମାଣ୍ଡିଆ ମିଳିବା ନେଇ ଆଶଙ୍କା ଉପୁଜିଛି। ଅପରପକ୍ଷେ ଉପକୂଳ ଅଞ୍ଚଳରେ ଏହାର ବ୍ୟବହାର ପ୍ରାୟତଃ କମ୍ ହୋଇଥିବାରୁ ଠିକ୍ ରୂପେ ଲଡ୍ଡୁ ପ୍ରସ୍ତୁତ କରିବା ମଧ୍ୟ କଷ୍ଟସାଧ୍ୟ ହୋଇପାରେ। ପ୍ରଥମ ଦିନରେ ଶିକ୍ଷା ବିଭାଗର ଉଚ୍ଚ କର୍ତ୍ତୃପକ୍ଷଙ୍କ ବିଭିନ୍ନ ହାଇସ୍କୁଲକୁ ପରିଦର୍ଶନ କାର୍ଯ୍ୟକ୍ରମ ଥିବାରୁ ଏହା ମଧ୍ୟ ଚିନ୍ତାର ବିଷୟ ହୋଇଛି।

ସେହିପରି ନୂଆ କରି ୯ମ ଓ୧୦ମ ଶ୍ରେଣୀ ଛାତ୍ରୀଛାତ୍ରଙ୍କୁ ମଧ୍ୟାହ୍ନ ଭୋଜନ ବଣ୍ଟନ ହେବ। କେବଳ ୯ମ ଓ ୧୦ମ ଶ୍ରେଣୀ ଥିବା ହାଇସ୍କୁଲରେ ରୋଷେଇ ପାଇଁ ପାଚିକା, ସହାୟିକା ନିଯୁକ୍ତି ପାଇନାହାନ୍ତି କି କିଛି ରୋଷେଇ ସରଞ୍ଜାମ ମଧ୍ୟ ନାହିଁ। ଅପରପକ୍ଷେ ୬ଷ୍ଠରୁ ୧୦ମ ଯାଏ ଥିବା ହାଇସ୍କୁଲଗୁଡ଼ିକରେ ପୂର୍ବରୁ ପାଚିକା, ସହାୟିକା ଥିଲେ ମଧ୍ୟ ଅଧିକ ୨ ଶ୍ରେଣୀର ପିଲାଙ୍କ ପାଇଁ ରୋଷେଇ କରିବା କଷ୍ଟସାଧ୍ୟ ହେବ। ତେବେ ଲଡ୍ଡୁ କିମ୍ବା ମଧ୍ୟାହ୍ନଭୋଜନ ପାଇଁ ଆର୍ଥିକ ସହାୟତା ମିଳି ନ ଥିବାବେଳେ ସ୍କୁଲ ପାଣ୍ଠିରୁ ଏହା ଖର୍ଚ୍ଚ ହେବ ବୋଲି ଜଣାପଡ଼ିଛି। ରୋଷେଇ ସରଞ୍ଜାମ ସହ ସାମଗ୍ରୀ ଯୋଗାଡ଼ କରିବା, ଅସ୍ଥାୟୀ ରୋଷେୟା ଠିକ୍ କରିବା କାର୍ଯ୍ୟରେ ପ୍ରଧାନଶିକ୍ଷକ ଓ ଅନ୍ୟ ଶିକ୍ଷକମାନେ ଲାଗିପଡ଼ିଛନ୍ତି। ମଧ୍ୟାହ୍ନଭୋଜନର ସୁଷମ ବଣ୍ଟନ ଉପରେ ସୋମବାର ବିଭିନ୍ନ ସ୍କୁଲରେ ପରିଚାଳନା କମିଟି ସଦସ୍ୟ ଓ ଶିକ୍ଷକମାନଙ୍କୁ ନେଇ ବୈଠକ ଅନୁଷ୍ଠିତ ହୋଇଛି। ଏହି ବଣ୍ଟନରେ ଥିବା ବିଭିନ୍ନ ସମସ୍ୟାର ସମାଧାନ ଦିଗରେ ତୁରନ୍ତ ପଦକ୍ଷେପ ନେବାକୁ ଦାବି ହୋଇଛି। ସରକାରୀ ନିର୍ଦ୍ଦେଶନାମା ଆସିଥିବାରୁ ସମସ୍ୟା ହେଲେ ମଧ୍ୟ ନିୟମ ମାନିବାକୁ ପଡ଼ିବ ବୋଲି କୋହ୍ଲ ହାଇସ୍କୁଲର ପ୍ରଧାନଶିକ୍ଷକ ପ୍ରଶାନ୍ତ କୁମାର ମହାନ୍ତି କହିଛନ୍ତି। ଏ ସମ୍ପର୍କରେ ବ୍ଲକ ଶିକ୍ଷାଧିକାରୀ ସୂର୍ଯ୍ୟଶିଖା ମହାନ୍ତିଙ୍କୁ ପଚାରିବାରୁ ପାଚିକା, ସହାୟିକା ନିଯୁକ୍ତି ନେଇ ସରକାରୀ ଗାଇଡ୍‌ଲାଇନ ଆସିବା ପର୍ଯ୍ୟନ୍ତ ସ୍କୁଲ ପକ୍ଷରୁ ଅସ୍ଥାୟୀ ଭାବେ ପାଚିକା ରଖି କାମ କରିପାରିବେ।

ପ୍ରଧାନଶିକ୍ଷକଙ୍କୁ ଅବସରକାଳୀନ ସମ୍ବର୍ଦ୍ଧନା

ସମ୍ବର୍ଦ୍ଧନା ସଭାରେ ଅତିଥିଙ୍କ ସହ ବିଦାୟୀ ଶିକ୍ଷକ।

ଭଣ୍ଡାରିପୋଖରୀ,୩୧।୩(ରାଜେନ୍ଦ୍ର ଶତପଥୀ)

ଭଣ୍ଡାରିପୋଖରୀ ବ୍ଲକ ଷୋଳମପୁର ପଞ୍ଚାୟତ ଷୋଳମପୁର ଉଚ୍ଚ ପ୍ରାଥମିକ ବିଦ୍ୟାଳୟର ପ୍ରଧାନଶିକ୍ଷକ ନରେନ୍ଦ୍ର କୁମାର ରାଉତଙ୍କୁ ସୋମବାର ଅବସରକାଳୀନ ସମ୍ବର୍ଦ୍ଧନା ଦିଆଯାଇଛି। ପୂର୍ବାହ୍ନ ୧୧ଟାରେ ବରିଷ୍ଠ ଶିକ୍ଷକ ବିଶ୍ୱନାଥ ଜେନାଙ୍କ ଅଧ୍ୟକ୍ଷତାରେ ସମ୍ବର୍ଦ୍ଧନା ସଭା ଅନୁଷ୍ଠିତ ହୋଇଥିଲା। ମୁଖ୍ୟଅତିଥି ଭାବେ ବିଇଓ ଅଧିର କୁମାର ତରାଇ, ମୁଖ୍ୟବକ୍ତା ସାହିତ୍ୟିକ କାର୍ତ୍ତିକ ଚନ୍ଦ୍ର ସ୍ୱାଇଁ, ଅନ୍ୟତମ ଅତିଥି ଭାବେ ସରପଞ୍ଚ ପରମାନନ୍ଦ ନାୟକ, ନବକିଶୋର ପରିଡ଼ା, ଯଦୁମଣି ଦାସ, ଗଦାଧର ଦାସ, ସତ୍ୟରଞ୍ଜନ ସାମଲ, ମୀନକେତନ ବେଉରିଆ, ରାମଚନ୍ଦ୍ର ମହାନ୍ତି, ବିଶ୍ୱମ୍ଭର ରାଉତ ପ୍ରମୁଖ ଯୋଗଦେଇ ବକ୍ତବ୍ୟ ରଖିଥିଲେ। ଶିକ୍ଷକ ଧନେଶ୍ୱର ବେଉରିଆ ଧନ୍ୟବାଦ ଦେଇଥିଲେ।

ବିଦ୍ୟାଳୟର ବାର୍ଷିକୋତ୍ସବ

ଅତିଥିଙ୍କ ଗହଣରେ ପୁରସ୍କୃତ ଜଣେ ଛାତ୍ରୀ।

ଧାମନଗର, ୩୧।୩ (ଦେବେନ୍ଦ୍ର ଆନ୍ଧିଆ)

ଶିଶୁ ପାଠ ପଢ଼ିବା ସହ ଭଲ ମଣିଷ ହେବା ଆବଶ୍ୟକ। ରିଲ୍ସ ଭଳି ଡିଜିଟାଲ ମାୟାଜାଲରେ ନ ପଡ଼ି ପଲାଙ୍କୁ ସତ୍ ମାର୍ଗରେ ନେଲେ ସୁନ୍ଦର ସମାଜ ଗଠନ ହୋଇପାରିବ ବୋଲି ଧାମନଗର ବ୍ଲକ ଦେହୁଡି ଆନନ୍ଦପୁରସ୍ଥିତ ସରସ୍ୱତୀ ଶିଶୁ ବିଦ୍ୟାମନ୍ଦିରର ବାର୍ଷିକୋତ୍ସବରେ ମୁଖ୍ୟଅତିଥି ପ୍ରବଚକ ପଣ୍ଡିତ ସଂଗ୍ରାମ ଆଚାର୍ଯ୍ୟ ମତବ୍ୟକ୍ତ କରିଥିଲେ। ବିଦ୍ୟାଳୟ ପରିଚାଳନା କମିଟି ଉପସଭାପତି ଗୋପାଳ ଚନ୍ଦ୍ର ବେହେରାଙ୍କ ଅଧ୍ୟକ୍ଷତାରେ ରବିବାର ସନ୍ଧ୍ୟାରେ ଅନୁଷ୍ଠିତ ବାର୍ଷିକୋତ୍ସବରେ ମୁଖ୍ୟବକ୍ତା ଭାବେ ପୂର୍ବୋତ୍ତର ସମ୍ବାଗ ସମ୍ପାଦକ ଅମୂଲ୍ୟ ପ୍ରସାଦ ନାୟକ, ସ୍ୱତନ୍ତ୍ର ଅତିଥି ସମ୍ବଲପୁରସ୍ଥିତ ଏମ୍‌ସଏଲ୍‌ର ଡେପୁଟି ମ୍ୟାନେଜର ପ୍ରଣୟ ଡହଲୱାଲ ଓ ଅନ୍ୟତମ ଅତିଥି ଭାବେ ଷ୍ଟେଟବ୍ୟାଙ୍କ ଦୋବଲ ଶାଖା ପରିଚାଳକ ନିଗମାନନ୍ଦ ନାୟକ ଯୋଗ ଦେଇଥିଲେ। ସହ ପ୍ରଧାନଆଚାର୍ଯ୍ୟ ପ୍ରକାଶ ଚନ୍ଦ୍ର ଜେନା ବାର୍ଷିକ ବିବରଣୀ ପ୍ରଦାନ ଓ କମିଟି ସମ୍ପାଦକ ଗଦାଧର ସାହୁ ଧନ୍ୟବାଦ ଅର୍ପଣ କରିଥିଲେ। କୃତୀ ପ୍ରତିଯୋଗୀଙ୍କୁ ପୁରସ୍କୃତ କରାଯାଇଥିଲା। ଗୁରୁମା ପ୍ରତିଭା ପାଣିଗ୍ରାହୀ ଓ ଜ୍ଞାନରଞ୍ଜନ ମହାପାତ୍ରଙ୍କ ନିର୍ଦ୍ଦେଶନାରେ ଗୀତିନାଟ୍ୟ 'ମହିଷାମର୍ଦ୍ଦିନୀ' ପିଲାମାନଙ୍କ ଦ୍ୱାରା ପରିବେଷଣ ହୋଇଥିଲା। ସଙ୍ଗୀତ, ନୃତ୍ୟ ଓ କ୍ଷୁଦ୍ର ନାଟକ ପରିବେଷଣ କରାଯାଇଥିଲା। କମିଟି ସଭାପତି ଆଶିଷ ଚନ୍ଦ୍ର ନନ୍ଦ, ଯୁଗ୍ମ ସମ୍ପାଦକ ଦେବେନ୍ଦ୍ର ସାହୁ, କୋଷାଧ୍ୟକ୍ଷ ପ୍ରତାପ ଆନ୍ଧିଆ, ଗୁରୁଜୀ ଅଶୋକ ଶତପଥୀ, ବିନୋଦ ଦାସ, ଗୁରୁମା ଲଳିତା ମିଶ୍ର, ଦୀପ୍ତିମୟୀ ବେହେରା ପ୍ରମୁଖ ପରିଚାଳନା କରିଥିଲେ।

ସୂଚନା ଓ ଲୋକ ସମ୍ପର୍କ ଅଧିକାରୀଙ୍କୁ ବିଦାୟ ସମ୍ବର୍ଦ୍ଧନା

ଧୁଷୁରୀ,୩୧।୩(ଦୀପ୍ତିରଞ୍ଜନ ନାୟକ)

ଭଦ୍ରକ ଜିଲା ସଂସ୍କୃତି ଭବନଠାରେ ଧୁଷୁରୀ ପ୍ରେସ୍ ୟୁନିୟନ ପକ୍ଷରୁ ସୋମବାର ମଧ୍ୟାହ୍ନରେ ଜିଲା ସୂଚନା ଓ ଲୋକ ସମ୍ପର୍କ ଅଧିକାରୀ ରମେଶ ନାୟକଙ୍କୁ ବିଦାୟ ସମ୍ବର୍ଦ୍ଧନା ଦିଆଯାଇଛି। ଅଧିକାରୀ ନାୟକ ଲୁହ ଛଳଛଳ ଆଖିରେ ଭଦ୍ରକ ମାଟିରୁ ବହୁ କଥା ଶିକ୍ଷା କରିଥିବା କହିଥିଲେ। ଖବରଦାତାମାନଙ୍କ ଭଲପାଇବାକୁ ସେ ଜୀବନ ସାରା ହୃଦୟରେ ସାଇତି ରଖିବେ ବୋଲି ପ୍ରକାଶ କରିଥିଲେ। ପ୍ରେସ୍ ୟୁନିୟନ ସମ୍ପାଦକଙ୍କ ସହ ସଭାପତି ସନ୍ତୋଷ ଦାସ, କୋଷାଧ୍ୟକ୍ଷ ରତିକାନ୍ତ ନାୟକ, ଉପସଭାପତି ସଦ୍ଧାର୍ଥ ଶଙ୍କର ମିଶ୍ର, ଖବରଦାତା ପ୍ରଭାତ ଦାସ ପ୍ରମୁଖ ବିଦାୟକାଳୀନ ସମ୍ବର୍ଦ୍ଧନା ଜ୍ଞାପନ କରିଥିଲେ।

ସାମାଜିକ କର୍ମୀଙ୍କ ପରଲୋକ

ବାସୁଦେବପୁର, ୩୧।୩ (ନାରାୟଣ ପ୍ରସାଦ ବାରିକ୍)

ବାସୁଦେବପୁର ଅଞ୍ଚଳର ସାମାଜିକ କର୍ମୀ ତଥା ସହରର ଜଣାଶୁଣା ବ୍ୟବସାୟୀ ରମାକାନ୍ତ ମାହୁନ୍ତ(୭୦)ଙ୍କ ରବିବାର ବିଳମ୍ବିତ ରାତିରେ ପରଲୋକ ହୋଇଯାଇଛି। ଗତ କିଛିଦିନ ଧରି ସେ ଅସୁସ୍ଥ ଥିବାବେଳେ ଭୁବନେଶ୍ୱରର ଏକ ଘରୋଇ ହସ୍ପିଟାଲରେ ଚିକିତ୍ସିତ ହେଉଥିଲେ। ତାଙ୍କ ଅବସ୍ଥା ସଙ୍କଟାପନ୍ନ ହେବାରୁ ତାଙ୍କୁ ଘରକୁ ଅଣାଯାଇଥିବାବେଳେ ତାଙ୍କ ମୃତ୍ୟୁ ହୋଇଛି। ରମାକାନ୍ତଙ୍କ ଘର ପୌରପାଳିକାର ଦେଉଳୀ ଗ୍ରାମରେ। ତାଙ୍କ ମୃତଦେହକୁ ଗାଁରେ ପରିକ୍ରମା କରାଯାଇ ସୋମବାର ଶେଷକୃତ୍ୟ କରାଯାଇଛି। କାଉନସିଲର ମଧୁସ୍ମିତା ସେଠୀ, ସାମାଜିକ କର୍ମୀ ବିଜୟ କୁମାର ମହାନ୍ତି, ନାରୀନେତ୍ରୀ ମମତା ମହାନ୍ତି, ପୂର୍ବତନ ସରପଞ୍ଚ ଦୀନବନ୍ଧୁ ଦାସ, ପୂର୍ବତନ ସମିତିସଭ୍ୟ ରତିକାନ୍ତ ବାରିକ, ରବୀନ୍ଦ୍ର ନାୟକ, ବାଦଲ କୁମାର ନାୟକ, ଭାଗୀରଥି ନାୟକ, ଦୀନବନ୍ଧୁ ନାୟକ, ସୁଶାନ୍ତ ବେହେରା, ପ୍ରବୀଣ କୁମାର ବେହେରା ପ୍ରମୁଖ ତାଙ୍କ ଶେଷ ଦର୍ଶନ କରିଥିଲେ।

ବିଭିନ୍ନ ସ୍ଥାନରେ ପାଳିଲେ ଇଦ୍

ବାସୁଦେବପୁର/ଧାମନଗର,୩୧।୩ (ନାରାୟଣ ପ୍ରସାଦ ବାରିକ୍/ସନ୍ତୋଷ କୁମାର ମହାପାତ୍ର)

ବାସୁଦେବପୁର ପୌରପାଳିକାର ସାବରପୁର ସମେତ ବିଭିନ୍ନ ସ୍ଥାନରେ ସୋମବାର ସକାଳେ ମୁସଲମାନ ସମ୍ପ୍ରଦାୟ ପକ୍ଷରୁ ଇଦ୍-ଉଲ୍-ଫିତର୍ ପର୍ବ ପାଳନ କରାଯାଇଛି। ବହୁ ସଂଖ୍ୟାରେ ମୁସଲମାନ ଭାଇମାନେ ସକାଳ ୯ଟାରେ ସାବରପୁର ବଡ଼ ମସ୍‌ଜିଦ୍ ପଡ଼ିଆରେ ନମାଜ ପାଠ କରିଥିଲେ। ପରେ ପରସ୍ପରକୁ ଆଲିଙ୍ଗନ କରି ଇଦ୍ ଶୁଭେଚ୍ଛା ଜଣାଇଥିଲେ। ବିଧାୟକ ଅଶୋକ କୁମାର ଦାସ, ପୌରପାଳିକାର ଭାଇସ୍ ଚେୟାରମ୍ୟାନ ଉତ୍ତମ କୁମାର ବାରିକଙ୍କ ସମେତ ବିଭିନ୍ନ ବର୍ଗର ଲୋକେ ଉପସ୍ଥିତ ରହି ଅଭିନନ୍ଦନ ଜଣାଇଥିଲେ। ସେହିପରି ନରସିଂହପୁର, ମିର୍ଜାପୁର, ବ୍ରାହ୍ମଣଗାଁ, ଅଲବଗା, ସୁକଦେବପୁର, ଚକ, ହାଟସାଗର, ବାସୁଦେବପୁର ମାଲୁସାହ ସମେତ ବଭନ୍ନ ଅଞ୍ଚଳରେ ଏହି ପର୍ବ ପାଳନ କରାଯାଇଛି।

ସେହିପରି ଧାମନଗର ଇଦ୍‌ଗା ମଇଦାନରେ ସକାଳ ୮ଟାରେ ସମୂହ ନମାଜ ପାଠ କରାଯାଇଥିଲା। ଖାନ୍‌କା ସରିଫ୍ ମତଓଲ୍ଲୀ ଆଲହାଜ ସୟଦ୍ ଗୋଲାମ ମହମ୍ମଦ ହବିବ୍ ସମସ୍ତଙ୍କୁ ନମାଜ ପାଠ କରାଇଥିଲେ। ଏହି ଅବସରରେ ସମସ୍ତେ ପରସ୍ପରକୁ ଶୁଭେଚ୍ଛା ଜଣାଇଥିଲେ। ବିଜେଡି ନେତା ସଞ୍ଜୟ ଦାସ, ପୂର୍ବତନ ବ୍ଲକ ଅଧ୍ୟକ୍ଷ ଅଶୋକ ନାୟକ, ଜିଲା ପରିଷଦ ସଭ୍ୟ ପ୍ରଦୀପ ମଲ୍ଲିକ, ଶାରଦା ପ୍ରସନ୍ନ ସାହୁ, ଏନ୍‌ଏସି ଅଧ୍ୟକ୍ଷା ନିବେଦିତା ଜେନା, ଉପାଧ୍ୟକ୍ଷ ଓସିମ ଏଜଦାନୀ କାଦ୍ରୀଙ୍କ ସମେତ ବହୁ ବିଶିଷ୍ଟ ବ୍ୟକ୍ତି ଉପସ୍ଥିତ ରହି ଶୁଭେଚ୍ଛା ଜଣାଇଥିଲେ। ଶାନ୍ତିଶୃଙ୍ଖଳା ରକ୍ଷା ପାଇଁ ଧାମନଗର ଏସ୍‌ଡିପିଓ ତ୍ରିଲୋଚନ ସେଠୀଙ୍କ ନେତୃତ୍ୱରେ ପୋଲସ ମୁତୟନ ରହିଥିଲେ।

ରାସ୍ତାରେ ମଦ ଢାଳି ନିଆଁ ଲଗାଇଦେଲେ

ତାଡିଲେ ମହିଳା ଗୋଷ୍ଠୀ

ଖଇରା, ୩୧।୩(ଉତ୍କଳବନ୍ଧୁ ପଣ୍ଡା):

ମହିଳାମାନେ ଜବତ ମଦକୁ ନିଆଁରେ ପୋଡୁଛନ୍ତି।

ବାରମ୍ବାର ଅଭିଯୋଗ କଲେ, ଗୁହାରି ମଧ୍ୟ କଲେ। ହେଲେ କିଛି ଫଳ ମିଳିଲାନି। ବରଂ ସେହି ଚୋରା ମଦ ବେପାରୀଙ୍କ ଦୌରାତ୍ମ୍ୟ ଦିନକୁ ଦିନ ବଢିଚାଲିଥିଲା। ଗାଁ ଝିଅ ବୋହୂ ସନ୍ଧ୍ୟା ପରେ ଘରୁ ବାହାରିବାକୁ ଆଉ ସାହସ କରିପାରିଲେନି। ଜଣେରୁ ଦୁଇ ଜଣ ଏଭଳି ଭାବେ ପାଖାପଖି ୧୦ଜଣ ବ୍ୟବସାୟୀ ୨୪ଘଣ୍ଟା ଭାଟି ପସରା ମେଲାଇ ବିକ୍ରିବଟା କଲେ। ଶେଷରେ ଗାଁ ମହିଳାଙ୍କ ଧୈର୍ଯ୍ୟ ସୀମା ଲଂଘିଥିଲା। ଅନ୍ୟ ଉପାୟ ନ ପାଇ ନିଜ ଗାଁର ସମ୍ମାନ ବଞ୍ଚାଇବାକୁ ଅଣ୍ଟା ଭିଡିଲେ ଖଇରା ବ୍ଲକ କଇଥଗଡିଆ ଗୋଠସାହି ଗ୍ରାମର ମହିଳା ଗୋଷ୍ଠୀ।

ସୋମବାର ସକାଳେ ବ୍ୟବସାୟୀଙ୍କ ଭାଟି ଉପରେ ଚଢାଉ କରି ୧ଶହରୁ ଊର୍ଦ୍ଧ୍ୱ ଲିଟର ମଦ ଜବତ କରି ଖଇରା ପୋଲିସକୁ ଖବର ଦେଇଥିଲେ। ପୋଲିସ ନ ପହଞ୍ଚିବାରୁ ଶୁଭମ ମହିଳା ଗୋଷ୍ଠୀର ସଦସ୍ୟ ଓ ଅନ୍ୟ ଗ୍ରାମବାସୀ ମିଳିତ ଭାବେ ଉକ୍ତ ଦେଶୀ ମଦକୁ ଢାଳି ନିଆଁ ଲଗାଇ ଦେଇଥିଲେ। ମହିଳା ଗୋଷ୍ଠୀଙ୍କ ଏଭଳି ଉଦ୍ୟମକୁ ସାଧାରଣରେ ପ୍ରଶଂସା କରାଯାଇଛି।

ଲୋକବାଦ୍ୟ ଢୋଲକ ସମ୍ମିଳନୀ

ଚାନ୍ଦବାଲି,୩୧।୩(କିଷାନ ପାତ୍ର)

ଚାନ୍ଦବାଲି ବ୍ଲକ ଉତୁକୁଡ଼ା ପଞ୍ଚାୟତର ବହୁଗାଁରେ ମଦନ ମୋହନ କଳା ସଂସ୍କୃତି ଗବେଷଣା କେନ୍ଦ୍ର ଆନୁକୂଲ୍ୟରେ ଲୋକବାଦ୍ୟ ଢୋଲକ ସମ୍ମିଳନୀର ୪ର୍ଥ ବାର୍ଷିକ ସମାରୋହ ରବିବାର ପୂର୍ବାହ୍ନରେ ଅନୁଷ୍ଠିତ ହୋଇଯାଇଛି। ବସନ୍ତ ଧଳଙ୍କ ସଭାପତିତ୍ୱ ଓ ଡ. ଅଟଳ ନାୟକଙ୍କ ଅଧ୍ୟକ୍ଷତାରେ ଆୟୋଜିତ ଏହି ସମ୍ମିଳନୀରେ ମୁଖ୍ୟଅତିଥି ଭାବେ

ଝିପଦାରେ ବିଶ୍ୱଶାନ୍ତି ମହାଯଜ୍ଞ

ଝିପଦା, (ଧରିତ୍ରୀ ପଣ୍ଡା)-ଝିପଦା ଦୁର୍ଗାମଣ୍ଡପରେ ପୂର୍ବବର୍ଷ ପରି ସାର୍ବଜନୀନ ବିଶ୍ୱଶାନ୍ତି ମହାଯଜ୍ଞ ଅନୁଷ୍ଠିତ ହୋଇଛି। ଯଜ୍ଞ କମିଟି ନିଷ୍ପତ୍ତିକ୍ରମେ ରବିବାର ବ୍ରତୀମାନେ କଳସ ବୁଡ଼ାଇ ମଣ୍ଡପରେ ଘଟ ସ୍ଥାପନା ପରେ ବିଶିଷ୍ଟ ପଣ୍ଡିତମାନଙ୍କ ଦ୍ୱାରା ଅଧିବେଶନ ପୂଜା କରାଯାଇଥିଲା। ସୋମବାର ପୂର୍ଣ୍ଣାହୁତି ଦିଆଯାଇଥିବା ବେଳେ ଲୋକମାନଙ୍କ ପାଇଁ ପ୍ରସାଦସେବନ ବ୍ୟବସ୍ଥା କରାଯାଇଥିଲା।

ବାଲେଶ୍ୱର

'ଭାରତୀୟ ଇଂରାଜୀ ସାହିତ୍ୟରେ ପ୍ରବାସୀ ଲେଖକଙ୍କ ଅବଦାନ ମୂଲ୍ୟାଙ୍କନ'

ଏଫ୍‌ଏମ୍‌ୟୁରେ ଜାତୀୟ ସମ୍ମିଳନୀ

ବାଲେଶ୍ୱର, ୩୧।୩(ବାଞ୍ଛାନିଧି ଦେ):

ଫକୀରମୋହନ ବିଶ୍ୱବିଦ୍ୟାଳୟର ଭାଷା ଓ ସାହିତ୍ୟ ବିଭାଗ ଦ୍ୱାରା 'ଭାରତୀୟ ଇଂରାଜୀ ସାହିତ୍ୟରେ ପ୍ରବାସୀ ଭାରତୀୟ ଲେଖକଙ୍କ ଅବଦାନ ମୂଲ୍ୟାଙ୍କନ' ପ୍ରସଙ୍ଗ ଭିତ୍ତିକ ଜାତୀୟ ସମ୍ମିଳନୀ ଅନୁଷ୍ଠିତ ହୋଇଯାଇଛି। କୁଳପତି ପ୍ରଫେସର ସନ୍ତୋଷ କୁମାର ତ୍ରିପାଠୀଙ୍କ ମାର୍ଗଦର୍ଶନରେ ଆୟୋଜିତ ସମ୍ମିଳନୀରେ ପ୍ରମୁଖ ଓ ପ୍ରଭାବୀ ଭାରତୀୟ ଲେଖକ ଭିଏସ୍ ନୈପଲ୍, ସଲମାନ ରୁଶିଦି, ଅମିତାଭ ଘୋଷ୍ ଏବଂ ଝୁମ୍ପା ଲାହିରୀଙ୍କ ଭାରତୀୟ ଇଂରାଜୀ ସାହିତ୍ୟରେ ଅବଦାନ ମୂଲ୍ୟାଙ୍କନ ସମ୍ପର୍କରେ ଆଲୋକପାତ କରାଯାଇଥିଲା। ମୁଖ୍ୟଅତିଥି ଭାବେ ଉତ୍କଳ ବିଶ୍ୱବିଦ୍ୟାଳୟର ପୂର୍ବତନ ପ୍ରଫେସର ଯତୀନ୍ଦ୍ର କୁମାର ନାୟକ ଯୋଗଦେଇ ଡାୟାସ୍ପୋରା ଅଧ୍ୟୟନର ନୂତନ ଦୃଷ୍ଟିକୋଣ ଓ ଏହାର ଉନ୍ନତି ସମ୍ପର୍କରେ ଅଲୋଚନା କରିଥିଲେ। ସମ୍ମାନିତ ବକ୍ତା ଭାବେ ଆହ୍ଲାବାଦ ବିଶ୍ୱବିଦ୍ୟାଳୟର ଇଂରାଜୀ ବିଭାଗର ସଂଯୁକ୍ତ ପ୍ରଫେସର ଡ. ଦେବାଶିଷ ପତି, ସମ୍ମାନିତ ଅତିଥି ସ୍ନାତକୋତ୍ତର ପରିଷଦ ଅଧ୍ୟକ୍ଷ ପ୍ରଫେସର ଭାସ୍କର ବେହେରା ଯୋଗଦେଇ ବକ୍ତବ୍ୟ ରଖିଥିଲେ। ଇଂରାଜୀ ବିଭାଗର ଆସୋସିଏଟ୍ ପ୍ରଫେସର ଡ. ସୋନାଲି ଦାସ ସମ୍ମିଳନୀର ବିଷୟବସ୍ତୁ ଉପସ୍ଥାପନ କରିଥିଲେ। ଭାଷା ଓ ସାହିତ୍ୟ ବିଭାଗର ବିଭାଗ ଅଧ୍ୟକ୍ଷ ପ୍ରଫେସର ଦେବାଶିଷ ପାତ୍ର ସ୍ୱାଗତଭାଷଣ ରଖିଥିଲେ। ଆସିଷ୍ଟାଣ୍ଟ ପ୍ରଫେସର ନନ୍ଦିନୀ ଘୋଷ କାର୍ଯ୍ୟକ୍ରମକୁ ସଞ୍ଚାଳନ କରିଥିଲେ।

ପ୍ଲେନାରୀ ଅଧିବେଶନରେ ଜାମସେଦପୁରସ୍ଥିତ କରିମ ସିଟି ମହାବିଦ୍ୟାଳୟର ଆସିଷ୍ଟାଣ୍ଟ ପ୍ରଫେସର ଡ. ବସୁନ୍ଧରା ରାୟ ଯୋଗଦେଇ ପ୍ରବାସୀ ମହିଳାଙ୍କ ସମ୍ବନ୍ଧରେ ସବିଶେଷ ଆଲୋଚନା କରିଥିଲେ। ସମ୍ମିଳନୀରେ ୧୬ଟି ଗବେଷଣା ପତ୍ର ଉପସ୍ଥାପିତ ହୋଇଥିଲା। ଏହି ଅବସରରେ ସମସ୍ତ ଅଂଶଗ୍ରହଣକାରୀଙ୍କୁ ପ୍ରମାଣପତ୍ର ପ୍ରଦାନ କରାଯାଇଥିଲା।

ସମ୍ମିଳନୀରେ ଉପସ୍ଥିତ ଅତିଥିଗଣ।

ସାମଗ୍ରିକତାର କଥାକୁ ଲୋକଲୋଚନକୁ ଆଣୁଥିବା ଉପନ୍ୟାସ ହିଁ କାଳଜୟୀ

ସିମୁଳିଆ, ୩୧।୩(ସନ୍ତୋଷ ନାୟକ):

ବାଲେଶ୍ୱର ଜିଲା ସିମୁଳିଆ ମହାବିଦ୍ୟାଳୟ ପରିସରରେ ଶନିବାର ଓଡ଼ିଆ ଭାଷା ସାହିତ୍ୟ ବିଭାଗ ପକ୍ଷରୁ 'ଭାରତୀୟ ଉପନ୍ୟାସ : ୧୯୮୦ ପରବର୍ତ୍ତୀ ଓଡ଼ିଆ ଔପନ୍ୟାସିକା' ଶୀର୍ଷକ ଜାତୀୟ ଆଲୋଚନାଚକ୍ର ଅନୁଷ୍ଠିତ ହୋଇଯାଇଛି। କଲେଜ ଅଧ୍ୟକ୍ଷ ଉମେଶ ଚନ୍ଦ୍ର ସାହୁଙ୍କ ଅଧ୍ୟକ୍ଷତାରେ ଅନୁଷ୍ଠିତ ଉତ୍ସବରେ ମୁଖ୍ୟଅତିଥି ରୂପେ ଉତ୍କଳ ବିଶ୍ୱବିଦ୍ୟାଳୟ ଓ ବିଶ୍ୱଭାରତୀ ବିଶ୍ୱବିଦ୍ୟାଳୟ, ଶାନ୍ତି ନିକେତନର ପ୍ରାକ୍ତନ ପ୍ରଫେସର ବୈଷ୍ଣବ ଚରଣ ସାମଲ ଯୋଗ ଦେଇ ଭାରତୀୟ ସଂସ୍କୃତି ଓ ବିଭିନ୍ନ ଔପନ୍ୟାସିକମାନଙ୍କ ଦ୍ୱାରା ରଚିତ ଉପନ୍ୟାସ ସମ୍ପର୍କରେ ସୂଚନା ଦେଇ ଜୀବନର କଥା କହୁଥିବା, ମର୍ମସ୍ପର୍ଶ କରୁଥିବା ଉପନ୍ୟାସ ହିଁ ଯଥାର୍ଥ ସାହିତ୍ୟ, ଲେଖକ ସମାଜ ପାଇଁ ଲେଖେ, ଭାରତୀୟ ସଂସ୍କୃତି ବିରୋଧ ରାୟକୁ ସମ୍ମାନ ଲାଳସାରେ କିଛି ଲେଖକ ସ୍ୱାଗତ କରନ୍ତି, ଆମ୍ଭଣ୍ଡାର ଜ୍ଞାନ ହିଁ ପ୍ରକୃତ ଜ୍ଞାନ, ଉପନ୍ୟାସର ସର୍ବୋତ୍ତମ ଭାଷା ହିଁ ମଣିଷ ବୋଲି କହିଥିଲେ।

ସେହିପରି ମୁଖ୍ୟବକ୍ତା ରୂପେ ରାଉଲକେଲାସ୍ଥିତ ବିଶ୍ରା ଏସ୍‌ଆର

ଜାତୀୟ ଆଲୋଚନାଚକ୍ର

ମହାବିଦ୍ୟାଳୟର ଅଧ୍ୟାପକ ଡ. ନଗେନ କୁମାର ଦାସ ଯୋଗଦେଇ ସମାଜରେ ନାରୀ ସୁରକ୍ଷା, ଅଧିକାର ସାବ୍ୟସ୍ତ ଓ ନାରୀ ଅସ୍ମିତା ଶୀର୍ଷକରେ ବକ୍ତବ୍ୟ ରଖିଥିଲେ। ଅନ୍ୟତମ ଅତିଥି ରୂପେ ଭଦ୍ରକ ମହିଳା ମହାବିଦ୍ୟାଳୟ ଅଧ୍ୟାପକ ଡ. ଅଭୟ କୁମାର ଦାସ ଯୋଗଦେଇ ହାତ ପାଆନ୍ତାରେ ମିଳୁଥିବା ସାମଗ୍ରୀକୁ ପାଥେୟ କରି ଜୀବନ ଜୀଉଁଥିବା, ଗୁଜୁରାଣ ମେଣ୍ଟାଉଥିବା ଚିତ୍ର ୧୯୮୦ ପରବର୍ତ୍ତୀ ଓଡ଼ିଆ ଉପନ୍ୟାସରେ ପ୍ରକାଶ ପାଇନାହିଁ ଓ ସାମଗ୍ରିକତାର କଥାକୁ ଲୋକଲୋଚନକୁ ଆଣୁଥିବା ଉପନ୍ୟାସ ହିଁ ଚିର କାଳଜୟୀ ବା ସମାଜ ପରିବର୍ତ୍ତନର ଧାରା ବୋଲି କହିଥିଲେ। ସିମୁଳିଆ କଲେଜର ଓଡ଼ିଆ ବିଭାଗର ଅଧ୍ୟାପକ ନାରାୟଣ ଚନ୍ଦ୍ର ଦାସଙ୍କ ତତ୍ତ୍ୱାବଧାନରେ ଅନୁଷ୍ଠିତ ଉତ୍ସବରେ ଅଧ୍ୟାପିକା ପ୍ରିୟଦର୍ଶନୀ ନାୟକ ଭିତ୍ତି ପ୍ରବନ୍ଧ ପାଠ ଓ ରୀତାଞ୍ଜଳି ପଣ୍ଡା ଧନ୍ୟବାଦ ଅର୍ପଣ କରିଥିଲେ। ପୁରାତନ ଛାତ୍ର ସଂସଦ ପକ୍ଷରୁ ପ୍ରଫେସର ବୈଷ୍ଣବ ଚରଣ ସାମଲଙ୍କୁ ମାନପତ୍ର, ଉପଢୌକନ ଓ ପୁଷ୍ପଗୁଚ୍ଛ ଦ୍ୱାରା ସମ୍ମାନିତ କରାଯାଇଥିଲା।

ବିଭିନ୍ନ ଅତିଥିଙ୍କ ଗହଣରେ ପ୍ରଫେସର ବୈଷ୍ଣବ ଚରଣ ସାମଲ ବକ୍ତବ୍ୟ ପ୍ରଦାନ କରୁଛନ୍ତି।

ସଂକ୍ଷେପରେ

ଦୁର୍ଘଟଣାରେ ଯୁବକ ମୃତ, ଜଣେ ଗୁରୁତର

ଜଳେଶ୍ୱର, ୩୧।୩(ନବୀନ ସାହୁ)- ବାଲେଶ୍ୱର ଜିଲା ଜଳେଶ୍ୱର ବ୍ଲକ ଖୁଦିଆମାଝି ସାହି ପଞ୍ଚାୟତ ବାରଙ୍ଗ ସାହି ଗ୍ରାମର ହରିପଦ ସିଂ ଏବଂ ସୁଶାନ୍ତ ସିଂ ବାଇକ୍ ଯୋଗେ ସୋମବାର ଅପରାହ୍ନ ୩ଟାରେ ଗଡ଼ସାହି ଗ୍ରାମରୁ କାମ ସାରି ନିଜ ଗ୍ରାମ ଆଡିଆସାହିକୁ ଫେରୁଥିଲେ। ବିର୍ସାମୁଣ୍ଡା ଛକ ପାଖାପାଖି ଏକ ଗଛକୁ ବାଇକ୍ ଧକ୍କା ଦେବାରୁ ଉଭୟ ଦୂରକୁ ଛିଟିକି ପଡିଥିଲେ। ସ୍ଥାନୀୟ ଲୋକେ ଘଟଣାସ୍ଥଳରେ ପହଞ୍ଚି ୨ଜଣଙ୍କୁ ହାତୀଗଡ଼ ଗୋଷ୍ଠୀ ସ୍ୱାସ୍ଥ୍ୟକେନ୍ଦ୍ରକୁ ନେଇଥିଲେ। ସେଠାରେ ଡାକ୍ତର ହରିପଦଙ୍କୁ ମୃତ ଘୋଷଣା କରିଥିଲେ। ସେହିପରି ସୁଶାନ୍ତ ଗୁରୁତର ଅବସ୍ଥାରେ ଚିକିତ୍ସିତ ହେଉଛନ୍ତି। ଘଟଣାସ୍ଥଳରେ ରାଇବଣିଆ ପୋଲିସ ପହଞ୍ଚି ମୃତଦେହକୁ ଜବତ କରି ବ୍ୟବଚ୍ଛେଦ ପାଇଁ ଜଳେଶ୍ୱର ପଠାଇଛି।

ବୃଦ୍ଧଙ୍କ ଝୁଲନ୍ତା ମୃତଦେହ ଜବତ ହତ୍ୟା ଅଭିଯୋଗ ଆଣିଲେ ପରିବାର ଲୋକେ

ନୀଳଗିରି, ୩୧।୩(ପ୍ରଶାନ୍ତ ବିଶ୍ୱାଳ)- ବାଲେଶ୍ୱର ଜିଲା ନୀଳଗିରି ଥାନା ଅଧୀନ ସଜନାଗଡ଼ ହସ୍ପିଟାଲ୍ ନିକଟସ୍ଥ ତିନିକୋଶିଆ ଜଙ୍ଗଲରେ ଜଣେ ବୃଦ୍ଧଙ୍କ ଝୁଲନ୍ତା ମୃତଦେହ ଜବତ ହୋଇଛି। ତାଙ୍କୁ କେହି ମାରିବା ପରେ ଝୁଲାଇ ଦେଇଥିବା ପରିବାର ଲୋକେ ଅଭିଯୋଗ କରିଛନ୍ତି। ସୋମବାର ସକାଳେ ମହୁଲ ଗୋଟାଇବାକୁ ଆସିଥିବା ବେଳେ ମହିଳାମାନେ ଏହି ମୃତଦେହକୁ ଦେଖି ଚିହ୍ନଟ କରିବା ସହ ପରିବାର ଲୋକଙ୍କୁ ଅବଗତ କରିଥିଲେ। ତାଙ୍କୁ ହତ୍ୟା କରାଯାଇଥିବା ପରିବାର ଲୋକେ ଅଭିଯୋଗ କରିଛନ୍ତି। ମୃତକ ହେଲେ ଜାମୁଡ଼ିହା ପଞ୍ଚାୟତ ବେଢ଼ାସାହି ଗ୍ରାମର ଦାସ ମାଝି(୫୬)। ପୋଲିସ ପହଞ୍ଚି ମୃତଦେହ ଜବତ କରି ଏକ ଅପମୃତ୍ୟୁ ମାମଲା (ନଂ.୧୧/୨୫) ରୁଜୁ କରି ଅଧିକ ତଦନ୍ତ ଜାରି ରଖିଛି। ନୀଳଗିରି ମେଡିକାଲରେ ମୃତଦେହ ବ୍ୟବଚ୍ଛେଦ ପରେ ପରିବାରକୁ ହସ୍ତାନ୍ତର କରାଯାଇଛି। ତେବେ ମୃତ ବ୍ୟକ୍ତିଙ୍କ ଗୋଡ଼ ସମ୍ପୂର୍ଣ୍ଣ ତଳେ ଲାଗିଥିବା ବେଳେ ତାଙ୍କୁ କେହି ହତ୍ୟା କରି ଟାଙ୍ଗି ଦେଇଥିବା ଅଞ୍ଚଳବାସୀ କହିଛନ୍ତି।

ରାସ୍ତାରେ ମଦ ଢାଳି ନିଆଁ ଲଗାଇ ଦେଲେ

ତାଡିଲେ ମହିଳା ଗୋଷ୍ଠୀ

ଖଇରା, ୩୧।୩(ଉତ୍କଳବନ୍ଧୁ ପଣ୍ଡା):

ବାରମ୍ବାର ଅଭିଯୋଗ କଲେ, ଗୁହାରି ମଧ୍ୟ କଲେ। ହେଲେ କିଛି ଫଳ ମିଳିଲାନି। ବରଂ ସେହି ଚୋରା ମଦ ବେପାରୀଙ୍କ ଦୌରାତ୍ମ୍ୟ ଦିନକୁ ଦିନ ବଢିଚାଲିଥିଲା। ଗାଁ ଝିଅ ବୋହୂ ସନ୍ଧ୍ୟା ପରେ ଘରୁ ବାହାରିବାକୁ ଆଉ ସାହସ କରିପାରିଲେନି। ଜଣେରୁ ଦୁଇ ଜଣ ଏଭଳି ଭାବେ ପାଖାପଖି ୧୦ଜଣ ବ୍ୟବସାୟୀ ୨୪ଘଣ୍ଟା ଭାଟି ପସରା ମେଲାଇ ବିକ୍ରିବଟା କଲେ। ଶେଷରେ ଗାଁ ମହିଳାଙ୍କ ଧୈର୍ଯ୍ୟ ସୀମା ଲଂଘିଥିଲା। ଅନ୍ୟ ଉପାୟ ନ ପାଇ ନିଜ ଗାଁର ସମ୍ମାନ ବଞ୍ଚାଇବାକୁ ଅଣ୍ଟା ଭିଡିଲେ ଖଇରା ବ୍ଲକ କଇଥଗଡିଆ ଗୋଠସାହି ଗ୍ରାମର ମହିଳା ଗୋଷ୍ଠୀ।

ମହିଳାମାନେ ଜବତ ମଦକୁ ନିଆଁରେ ପୋଡୁଛନ୍ତି।

ସୋମବାର ସକାଳେ ବ୍ୟବସାୟୀଙ୍କ ଭାଟି ଉପରେ ଚଢାଉ କରି ୧ଶହରୁ ଊର୍ଦ୍ଧ୍ୱ ଲିଟର ମଦ ଜବତ କରି ଖଇରା ପୋଲିସକୁ ଖବର ଦେଇଥିଲେ। ପୋଲିସ ନ ପହଞ୍ଚିବାରୁ ଶୁଭମ ମହିଳା ଗୋଷ୍ଠୀର ସଦସ୍ୟ ଓ ଅନ୍ୟ ଗ୍ରାମବାସୀ ମିଳିତ ଭାବେ ଉକ୍ତ ଦେଶୀ ମଦକୁ ଢାଳି ନିଆଁ ଲଗାଇ ଦେଇଥିଲେ। ମହିଳା ଗୋଷ୍ଠୀଙ୍କ ଏଭଳି ଉଦ୍ୟମକୁ ସାଧାରଣରେ ପ୍ରଶଂସା କରାଯାଇଛି।

ଜ୍ଞାନ ବିଜ୍ଞାନ ବିଦ୍ୟାମନ୍ଦିର ବାର୍ଷିକ ଉତ୍ସବ

ଲଙ୍ଗଳେଶ୍ୱର, ୩୧।୩(କମଳାକାନ୍ତ ଦାସ):

ବାଲିଆପାଳ ବ୍ଲକ ଲଙ୍ଗଳେଶ୍ୱରସ୍ଥିତ ଜ୍ଞାନବିଜ୍ଞାନ ବିଦ୍ୟାମନ୍ଦିରର ୨୫ତମ ବାର୍ଷିକ ଉତ୍ସବ ଅନୁଷ୍ଠିତ ହୋଇଯାଇଛି। ବିଦ୍ୟାଳୟ ସଭାପତି ଜୟନାରାୟଣ ଦାସଙ୍କ ସଭାପତିତ୍ୱରେ ଅନୁଷ୍ଠିତ କାର୍ଯ୍ୟକ୍ରମରେ ମୁଖ୍ୟଅତିଥି ଭାବେ ପ୍ରକୃତିମିତ୍ର ସୁମନ୍ତ କୁମାର ଜେନା, ମୁଖ୍ୟବକ୍ତା ଭାବେ ଧ୍ରୁବଚରଣ ସଂସ୍କୃତ ମହାବିଦ୍ୟାଳୟ ଅଧ୍ୟକ୍ଷ ପ୍ରିୟବ୍ରତ ପଣ୍ଡା ଯୋଗଦେଇ ସମୟକୁ ସୁଦୂପଯୋଗ, ପିତୃମାତୃ ଭକ୍ତି ଏବଂ ଆଧ୍ୟାତ୍ମିକ ଚେତନା ଆଜିର ଅବକ୍ଷୟମୁଖୀ ସାମାଜକୁ ସଂସ୍କାରିତ କରିବାରେ ଉତ୍କୃଷ୍ଟ ମାଧ୍ୟମ ବୋଲି କହିଥିଲେ। ସମ୍ମାନିତ ଅତିଥି ଭାବେ ଶିକ୍ଷକ ଶିକ୍ଷା ପ୍ରତିଷ୍ଠାନର ଶିକ୍ଷକ ଅଜୟ କୁମାର ବେହେରା, ଆଞ୍ଚଳିକ ସାଧନ କେନ୍ଦ୍ର ଲଙ୍ଗଳେଶ୍ୱରର ସଂଯୋଜକ ସୁଶାନ୍ତ କୁମାର ରାଉଳ, ପ୍ରଧାନ ଶିକ୍ଷକ ଅଜୟ କୁମାର ରାଉଳ ଯୋଗଦେଇ ଛାତ୍ରୀଛାତ୍ରଙ୍କ ଉଦ୍ଦେଶ୍ୟରେ ବକ୍ତବ୍ୟ ପ୍ରଦାନ କରିଥିଲେ। ଛାତ୍ରୀ ମେଘନା ରାଉଳଙ୍କ ଦ୍ୱାରା ଓଡଶୀ ନୃତ୍ୟ ପରିବେଷଣ କରାଯାଇଥିଲା। ବିଦ୍ୟାଳୟ ସମ୍ପାଦକ ବିଦୁର ପଢ଼ିଆରୀ ବାର୍ଷିକ ବିବରଣୀ ପାଠ କରିଥିଲେ। ବିଭିନ୍ନ ପ୍ରତିଯୋଗିତାରେ କୃତୀ ପ୍ରତିଯୋଗୀମାନଙ୍କୁ ସାର୍ଟିଫିକେଟ୍ ଦେଇ ପୁରସ୍କୃତ କରାଯାଇଥିଲା। ସହକାରୀ ଶିକ୍ଷକ ପ୍ରଶାନ୍ତ କୁମାର ମଲ୍ଲିକ, ଶିକ୍ଷୟିତ୍ରୀ ଅନିମା ସାହୁ, ଅନୁପମା ଲେଙ୍କା, ଗାୟତ୍ରୀ ବାରିକ, ଚନ୍ଦ୍ରଲେଖା ପାଣିଗ୍ରାହୀ, ବର୍ଷା ପ୍ରିୟଦର୍ଶନୀ ଦାସ, ପୁଷ୍ପଲତା ଦଳାଇ ଓ ସାବିତ୍ରୀ ବେହେରା ପ୍ରମୁଖ ପରିଚାଳନା କରିଥିଲେ।

ଚନ୍ଦନେଶ୍ୱରଙ୍କ ଚୈତ୍ର ଚଡ଼କମେଳା ଶୁଭାରମ୍ଭ

ଭୋଗରାଇ, ୩୧।୩(ପ୍ରଦୀପ ଦାସ):

ବାଲେଶ୍ୱର ଜିଲା ଭୋଗରାଇ ବ୍ଲକ ସୀମାନ୍ତ ପୂର୍ବଭାରତର ପ୍ରସିଦ୍ଧ ଶୈବପୀଠ ଚନ୍ଦନେଶ୍ୱର ମହାଦେବଙ୍କ ବିଶ୍ୱପ୍ରସିଦ୍ଧ ଚୈତ୍ର ଚଡ଼କ ମେଳା ୩ୟ ସୋମବାରରୁ ଶୁଭାରମ୍ଭ ହୋଇଛି। ହୁଗୁଳି ଗ୍ରାମରେ ଏହି ଦେବତାଙ୍କ ଭୋର ୪ଟାରୁ ଜୀଉଙ୍କ ଗର୍ଭଗର୍ଭରେ ମହାରୁଦ୍ରାଭିଷେକ, ନୀତିକାନ୍ତି ପୂଜାପାଠରୁ ମହାଦେବଙ୍କୁ ଆରାଧନା କରାଯାଇଛି। ଅସଂଖ୍ୟ ଶ୍ରଦ୍ଧାଳୁ ମହାଦେବଙ୍କଠାରେ ପ୍ରତ୍ୟୁଷରୁ ପୂଜାର୍ଚ୍ଚନା, ଆରାଧନା, ଭକ୍ତି ନୈବେଦ୍ୟ ଅର୍ପଣ କରିଛନ୍ତି। ଏଥିନିମନ୍ତେ ଅପରାହ୍ନରେ ମହାଦେବଙ୍କ ମୁଖ୍ୟ ସେବାୟତ ମୌରସୀ ତପନ କୁମାର ପଣ୍ଡା, ଉପମୌରସୀ ବୁଦ୍ଧଦେବ ପଣ୍ଡା ଅଙ୍କାମାଳ ନେଇ ଜୀଉଙ୍କ ଶ୍ରେଷ୍ଠଭକ୍ତ ପାଟଭକ୍ତ ହରିଶ ଚନ୍ଦ୍ର ସାହୁ ଓ ଦେଉଳିଆ ଅଜିତ ପାତ୍ରଙ୍କ ସହ ଶତାଧିକ ଉପବୀତଧାରୀ ଶୈବଭକ୍ତ ଚନ୍ଦନେଶ୍ୱର ମହାଦେବଙ୍କଠାରେ ଉପବୀତ ଧାରଣ କରି ବ୍ରତପାଳନ କରିଛନ୍ତି। ଚନ୍ଦନେଶ୍ୱର ପୀଠରୁ ସେବାୟତ, ପଣ୍ଡା, ଶୈବଭକ୍ତଙ୍କ ଏକ ବର୍ଣ୍ଣାଢ୍ୟ ଶୋଭଯାତ୍ରା ବାହାରି ସନ୍ଧ୍ୟାରେ ବାଜିତପୁର ଗ୍ରାମରେ ପହଞ୍ଚିଥିଲେ। ସେଠାରେ ଝାଡେଶ୍ୱର

ଆଜି ଜୀଉଙ୍କ ଘଟ ଉତ୍ତୋଳନ

ମହାନ୍ତିଙ୍କ ବାଡ଼ିରେ ଥିବା ପଡାବାଉଁଶକୁ ପଣ୍ଡାମାନେ ପୂଜାର୍ଚ୍ଚନା କରିବା ସହିତ ଉକ୍ତ ବାଉଁଶ କାଟିବା ପରେ ଏହାକୁ ଶ୍ରଦ୍ଧାଳୁମାନେ କାନ୍ଧରେ ଧରି ରୋଷଣୀ ଫୁଟାଇ ସୁସଜ୍ଜିତ ଶୋଭାଯାତ୍ରାରେ ମନ୍ଦିରକୁ ବିଜେ କରିଛନ୍ତି। ମଙ୍ଗଳବାର ଚନ୍ଦନେଶ୍ୱର ମହାଦେବଙ୍କ ଘଟ ଉତ୍ତୋଳନ କାର୍ଯ୍ୟକ୍ରମ ରୀତିନୀତି ଅନୁଯାୟୀ ଅନୁଷ୍ଠିତ ହେବ। ଚଳିତବର୍ଷ ୧୦ଲକ୍ଷରୁ ଊର୍ଦ୍ଧ୍ୱ ଯାତ୍ରୀଙ୍କ ଆଗମନ ସୂଚନା ମିଳିବାରୁ ଟ୍ରଷ୍ଟବୋର୍ଡ ଓ ପ୍ରଶାସନ ପକ୍ଷରୁ ତତ୍ପରତା ପ୍ରକାଶ ପାଇଛି। ମନ୍ଦିରକୁ ଶ୍ରଦ୍ଧାଳୁଙ୍କ ଆଗମନ ଓ ପ୍ରସ୍ଥାନ ନିମନ୍ତେ ବିଜୁ ପଟ୍ଟନାୟକଙ୍କ ଗୋଲେଇଠାରୁ ବାରିକେଡ ବ୍ୟବସ୍ଥା ହୋଇଛି। ଚନ୍ଦନେଶ୍ୱର ମନ୍ଦିରକୁ ରଙ୍ଗୀନ ଆଲୋକ ମାଳାରେ ସଜ୍ଜିତ କରାଯାଇଛି। ପାନୀୟଜଳ, ଶୌଚାଗାର, ବିଦ୍ୟୁତ, ସ୍ୱାସ୍ଥ୍ୟ, ପାର୍କିଂ, ଅଗ୍ନି ନିର୍ବାପକ ଓ ପରିବେଶ ପରିଚ୍ଛନ୍ନତାକୁ ଜିଲା ପ୍ରଶାସନ ପକ୍ଷରୁ ଗୁରୁତ୍ୱ ଦିଆଯାଇଛି।

ସାମୂହିକ ନମାଜ ପାଠ ପରେ ଶୁଭେଚ୍ଛା ଜଣାଇଲେ

ଦରଘା ମୈଦାନରେ ସମୂହ ନମାଜ ପାଠ।

ବାଲେଶ୍ୱର, ୩୧।୩(ବାଞ୍ଛାନିଧି ଦେ):

ବାଲେଶ୍ୱରରେ ଇଦ୍-ଉଲ୍-ଫିତର୍

ବାଲେଶ୍ୱର ସହରରେ ସୋମବାର ପାଳିତ ହୋଇଛି ଭାଇଚାରା ଓ ଖୁସିର ପର୍ବ ଇଦ୍-ଉଲ୍-ଫିତର୍। ଏହି ଅବସରରେ ଚଳଚଞ୍ଚଳ ହୋଇ ଉଠିଥିଲା ସହର ସମେତ ଜିଲାର ସମସ୍ତ ମସଜିଦ୍। ଦରଘା ମୈଦାନରେ ସକାଳେ ମୁସଲମାନ ଭାଇମାନେ ସମୂହ ନମାଜ ପାଠ କରିବା ସହିତ ପରସ୍ପରକୁ ଜଣାଇଥିଲେ ଇଦ୍ ମୁବାରକ। ରବିବାର ସନ୍ଧ୍ୟାରେ ଧର୍ମଗୁରୁମାନଙ୍କ ନିଷ୍ପତ୍ତିକ୍ରମେ ସୋମବାର ଏହି ପର୍ବ ପାଳିତ ହୋଇଛି। ମୁସଲମାନ ଭାଇମାନେ ସାମୂହିକ ନମାଜପାଠ ପରେ ପରସ୍ପରକୁ ଆଲିଙ୍ଗନ କରି ଇଦ୍ ମୁବାରକ ଶୁଭେଚ୍ଛା ଜଣାଇଥିଲେ। ଏହି ଅବସରରେ ସହରରେ ଶାନ୍ତିଶୃଙ୍ଖଳା ରକ୍ଷା ପାଇଁ ବ୍ୟାପକ ପୋଲିସ ବ୍ୟବସ୍ଥା କରାଯାଇଥିଲା।

ସିଟି କିଡ୍‌ସ ସ୍କୁଲର ବାର୍ଷିକ ଉତ୍ସବ

କେନ୍ଦୁଝର,୩୧।୩(ଦୀପକ ମିଶ୍ର):

କେନ୍ଦୁଝର ସହରରେ ଥିବା ସିଟି କିଡ୍‌ସ ସ୍କୁଲର ୧୧ତମ ବାର୍ଷିକ ଉତ୍ସବ ସ୍ଥାନୀୟ କାଳିପଡ଼ିଆଠାରେ ରବିବାର ସନ୍ଧ୍ୟାରେ ଅନୁଷ୍ଠିତ ହୋଇଯାଇଛି। ସ୍କୁଲର ପ୍ରତିଷ୍ଠାତା ଅମରେନ୍ଦ୍ର ସାହୁଙ୍କ ତତ୍ତ୍ୱାବଧାନରେ ମୁଖ୍ୟ ଅତିଥିଭାବେ ଏମ୍‌ପି ଅନନ୍ତ ନାଏକ ଯୋଗଦେଇ ଛାତ୍ରୀଛାତ୍ରମାନେ ଶିକ୍ଷା ଗ୍ରହଣ କରିବା ସହ ନିଜର ବ୍ୟବହାର ଚରିତ୍ର କିପରି ଶୃଙ୍ଖଳିତ କରିବେ ସେଥିନିମନ୍ତେ ଯତ୍ନବାନ ହେବାକୁ ଉପଦେଶ ଦେଇଥିଲେ। ସମ୍ମାନିତ ଅତିଥିଭାବରେ ବୁଦ୍ଧିଜୀବୀ ସଂଜୀବ ମହାପାତ୍ର, ଚିତରଞ୍ଜନ ବେହେରା, ଅନ୍ୟତମ ଅତିଥିଭାବେ ବରିଷ୍ଠ ଖବରଦାତା ମଳୟ ମହାପାତ୍ର ଯୋଗଦେଇଥିଲେ। ଅଧ୍ୟକ୍ଷ ସତ୍ୟରଞ୍ଜନ ଦାଶ ବାର୍ଷିକ ବିବରଣୀ ପ୍ରଦାନ କରିଥିଲେ। ବୁଦ୍ଧିଜୀବୀ ସତ୍ୟଜିତ ମିଶ୍ର ସ୍ୱାଗତ ଭାଷଣ ଏବଂ ଅତିଥି ପରିଚୟ ପ୍ରଦାନ କରିବା ସହ ସଭାକାର୍ଯ୍ୟ ସଂଯୋଜନା କରିଥିଲେ। ବିଭିନ୍ନ ପ୍ରତିଯୋଗିତାରେ କୃତୀ ଛାତ୍ରୀଛାତ୍ରଙ୍କୁ ପୁରସ୍କୃତ କରାଯାଇଥିଲା।

ଚାକିରି ଦେବା ନାଁରେ ଠକେଇ ଘଟଣା

ଅନ୍ୟତମ ଅଭିଯୁକ୍ତ ଗିରଫ

କେନ୍ଦୁଝର,୩୧।୩(ନରେଶ ଚନ୍ଦ୍ର ପଟ୍ଟନାୟକ):

କେନ୍ଦୁଝର ଜିଲା ସ୍ୱାସ୍ଥ୍ୟ ବିଭାଗରେ ଚାକିରି ଦେବା ନାଁରେ ୧ କୋଟି ଟଙ୍କାରୁ ଅଧିକ ଠକେଇ ହୋଇଛି। ଘଟଣାରେ ଟାଉନ ଥାନା ପୋଲିସ ମାର୍ଚ୍ଚ ୨୬ରେ ପ୍ରମିଳା ପରିଡ଼ା ନାମ୍ନୀ ମହିଳାଙ୍କୁ ଗିରଫ କରିଥିଲା। ରବିବାର ଅନ୍ୟତମ ଅଭିଯୁକ୍ତ ସଦର ଥାନା କଶିରାର ଭୁବନ କୁମାର ମହାନ୍ତ(୨୯)ଙ୍କ

ସରସ୍ୱତୀ ଶିଶୁ ବିଦ୍ୟାମନ୍ଦିରର ବାର୍ଷିକ ଉତ୍ସବ

ଯୋଡ଼ା,୩।୧।୩(ମାନସ ମହାନ୍ତି): କେନ୍ଦୁଝର ଜିଲା ଯୋଡ଼ା ବ୍ଲକ୍ କାଟେଶାହିସ୍ଥିତ ଦେବେନ୍ଦ୍ର ବିହାର ସିଂ ସରସ୍ୱତୀ ଶିଶୁ ବିଦ୍ୟାମନ୍ଦିରରେ ବାର୍ଷିକ ଉତ୍ସବ ରବିବାର ଅନୁଷ୍ଠିତ ହୋଇଯାଇଛି। ମୁଖ୍ୟ ଅତିଥିଭାବେ କେନ୍ଦୁଝର ଏମ୍‌ପି ଅନନ୍ତ ନାୟକ, ମୁଖ୍ୟବକ୍ତା ଦିନବନ୍ଧୁ ମିଶ୍ର, ସମ୍ମାନିତ ଅତିଥିଭାବେ ଯୋଡ଼ା ବ୍ଲକ୍ ଅଧ୍ୟକ୍ଷ କିନ୍ଦ୍ର ନାଏକ, କେଜେଏସ୍ ଆଲୁ ୱାଲିଆ ପ୍ଲାଣ୍ଟର କାର୍ଯ୍ୟ ନିର୍ବାହୀ ନିର୍ଦ୍ଦେଶକ ବିନୟ ବରୱଲ, ଟାଟା ଷ୍ଟିଲ ଫାଉଣ୍ଡେଶନର ୟୁନିଟ୍ ହେଡ୍ ସଞ୍ଜୟ ସର୍ଦ୍ଦାର, ଜେଏସ୍‌ଡବ୍ଲ୍ୟୁ ଫାଉଣ୍ଡେଶନର ମାନବ ସମ୍ବଳ ଅଧିକାରୀ ସାବଲ ଝା, ରାହୁଲ ଆସୋସିଏଟର ପରିଚାଳନା ନିର୍ଦ୍ଦେଶକ ଦଶରଥ ବାରିକ, ଶିଶୁ ବିଦ୍ୟାମନ୍ଦିରର ପ୍ରତିଷ୍ଠାତା ଡବର ମୁଣ୍ଡା, ଟାଟା ଷ୍ଟିଲ କଳମଙ୍ଗ ହେଡ୍ ଅଜୟ ଠାକୁର, ରୁଙ୍ଗଟା ସନସ ପ୍ରାଇଭେଟ୍ ଲିମିଟେଡ୍‌ର ଅଧିକାରୀ ବିଜୟ ପାଣ୍ଡେ ପ୍ରମୁଖ ଉପସ୍ଥିତ ଥିଲେ। ପ୍ରଧାନ ଆଚାର୍ଯ୍ୟ ନରେଶ ଚନ୍ଦ୍ର ମହାନ୍ତ ଅତିଥି ପରିଚୟ ପ୍ରଦାନ କରିଥିଲେ। ପରିଚାଳନା ସମିତି ସମ୍ପାଦକ ଧବଳେଶ୍ୱର ନାଏକ ବାର୍ଷିକ ବିବରଣୀ ପାଠ କରିଥିଲେ।

ଡେଞ୍ଜର ଇଲେଭେନ ଚାମ୍ପିୟନ

ଛେନାପଦି,୩।୧।୩(ନିରାକାର ପରିଡ଼ା): କେନ୍ଦୁଝର ଜିଲା ହାଟଡ଼ିହୀ ବ୍ଲକ୍ ସୋସୋ ହାଇସ୍କୁଲ ମିନିଷ୍ଟାଡିୟମରେ ରଘୁନାଥ ମେମୋରିଆଲ ରାତ୍ରିକାଳୀନ କ୍ରିକେଟ୍ ଟୁର୍ନାମେଣ୍ଟର ଉଦ୍‌ଯାପିତ ହୋଇଯାଇଛି। ୧୬ଟି ଦଳ ଅଂଶ ଗ୍ରହଣ କରିଥିଲେ। ଫାଇନାଲ ମ୍ୟାଚ ଡେଞ୍ଜର-ଇଲେଭେନ, ପେଡ଼ପେଡ଼ା ଓ କିର୍ତ୍ତୀ ଇଲେଭେନ, ଚରମ୍ପା ମଧ୍ୟରେ ଖେଳାଯାଇଥିଲା। ଡେଞ୍ଜର-ଇଲେଭେନ ଚାମ୍ପିୟନ ହୋଇଥିଲା। ଅନୁଷ୍ଠାନ ପକ୍ଷରୁ ବିଜୟୀ ଟିମ୍‌କୁ ଟ୍ରଫି ସହ ୧୩ ହଜାର ଟଙ୍କା ଓ ରନର୍ସଅପ ଟିମ୍‌କୁ ଟ୍ରଫି ସହ ୧୦ହଜାର ଟଙ୍କା ପ୍ରଦାନ କରାଯାଇଛି। ଆୟୋଜକ ଅଶୋକ ରାଉତ, ସଂଯୋଜକ ପ୍ରଦୀପ ମହାନ୍ତିଙ୍କ ସଂଯୋଜନାରେ ମୁଖ୍ୟ ଅତିଥିଭାବେ ଚିତ୍ତରଞ୍ଜନ ପାତ୍ର ଯୋଗଦେଇଥିଲେ। ଶିକ୍ଷାବିତ୍ ମୋହନ ମହାନ୍ତି, ଶିକ୍ଷାବିତ୍ ଶରତ ଚନ୍ଦ୍ର ରାଉତ, ସମିତି ସମ୍ପାଦକ ଶରତ ସେଠୀ ପ୍ରମୁଖ ପରିଚାଳନା କରିଥିଲେ।

ଶାନ୍ତି, ମୈତ୍ରୀର ପର୍ବ ଇଦ୍

ଢେଙ୍କିକୋଟ,୩।୧।୩(ନୀଳମଣି ମଣ୍ଡଳ)

ଚମ୍ପୁଆ ଇଦ୍‌ଗା ପଡ଼ିଆଠାରେ ସାମୂହିକ ନମାଜ ପାଠ କରାଯାଉଛି।

କେନ୍ଦୁଝର ଜିଲା ଢେଙ୍କିକୋଟ ପୋଲିସ ବିଟ ହାଉସ ଅନ୍ତର୍ଗତ ସାନ୍ତରାପୁର ପଞ୍ଚାୟତ ସାନ୍ତରାପୁର ମୁସଲିମ ବସ୍ତିରେ ମୁସଲିମ ସମ୍ପ୍ରଦାୟ ଶାନ୍ତି, ମୈତ୍ରୀର ପର୍ବ ଇଦ୍ ପାଳନ କରିଛନ୍ତି। ପବିତ୍ର ରମ୍‌ଜାନ ମାସ ଶେଷ ହେବା ପରେ ରବିବାର ପଶ୍ଚିମ ଆକାଶରେ ଜହ୍ନ ଦେଖିବା ପରେ ସୋମବାର ସକାଳ ୮ଟାରେ ଇଦ୍ ପର୍ବ ପାଳନ କରିଥିଲେ। ସାନ୍ତରାପୁର ମୁସଲିମ କମିଟି ତରଫରୁ ମସ୍‌ଜିଦ୍‌ରେ ମୌଲବି ଏସ୍‌କେ ଇରଫାନ ମସଜିଦ୍‌ରେ ସମୂହ ନମାଜ ପାଠ କରିଥିଲେ। ୨୦୦ରୁ ଊର୍ଦ୍ଧ୍ୱ ରୋଜା ଉପାସକ ସମୂହ ନମାଜ ପାଠ କର ପରସ୍ପରକୁ ଆଲିଙ୍ଗନ କରି ଇଦ୍ ମୁବାରକ ବୋଲି କହିଥିଲେ। ମୁସଲିମ କମିଟିର ସକ୍ରିୟ ସଦସ୍ୟ ଏସ୍‌କେ ଇମ୍ରାନ, ଏମ୍‌ଡି ଜାବେର, ଏମ୍‌ଡି ରୋଫିଗ, ଏମ୍‌ଡି ସାଦିକ, ସେକ୍ ମୁଜାଫର ହାସିବୁଲ, ଏସ୍‌କେ ଆଶ୍ରଫ, ଏସ୍‌କେ ତାହିର, ଏସ୍‌କେ ମୈମୁର ସୁଲତାନ ଏବଂ ସର୍ଦାର ଏସ୍‌କେ ଖଲିଲ କାର୍ଯ୍ୟ ତଦାରଖ କରିଥିଲେ। ସେହିପରି ଢେଙ୍କିକୋଟ୍ ମୁସଲିମ ବସ୍ତିରେ ଥିବା ମସଜିଦର ମୌଲାନା ଜାମିଲ ସେଲ୍ଲୁ ବସ୍ତିରେ ୨୫୦ରୁ ଊର୍ଦ୍ଧ୍ୱଙ୍କୁ ସମୂହ ନମାଜ ପାଠ କରାଇଥିଲେ।

କେନ୍ଦୁଝର,(ଦୀପକ ମିଶ୍ର): କେନ୍ଦୁଝର ପୁରୁଣା ସହର ଜୁମ୍ମା ମସଜିଦ୍‌ରେ ଇମାମ ଇର୍ଶାଦ ଫଇଜି ରମଜାନ ଓ ଇଦର ମାହାତ୍ମ୍ୟ ସମ୍ପର୍କରେ ଖୁତବା ଦେଇ ବିଶ୍ୱ ଶାନ୍ତି, ମୈତ୍ରୀ, ସୌହାର୍ଦ୍ଦ୍ୟରେ ଇସଲାମର ଭୂମିକା ଓ ଅବଦାନ ସମ୍ପର୍କରେ ବିସ୍ତୃତ ବ୍ୟାଖ୍ୟା କରିଥିଲେ। ନମାଜ ପାଠ ପରେ ପରସ୍ପରକୁ ଇଦ୍ ମୁବାରକ ଜଣାଇଥିଲେ।

ଚମ୍ପୁଆ,(ମହେଶ୍ୱର ଦାସ): ଚମ୍ପୁଆ ସଦରମହକୁମାରେ ମୁସଲିମ ସମ୍ପ୍ରଦାୟର ଇଦ୍ ଉଲ ଫିତର ପର୍ବ ଶାନ୍ତି ଓ ମୈତ୍ରୀର ବର୍ତ୍ତା ନେଇ ପାଳିତ ହୋଇଯାଇଛି। ପବିତ୍ର ରମ୍‌ଜାନ ମାସର ଶେଷ ଦିନରେ ସମ୍ପ୍ରଦାୟର ଆବାଳ ବୃଦ୍ଧବନିତା ନବବସ୍ତ୍ର ପରିଧାନ କରି ଭକ୍ତିପୂତ ଭାବରେ ପାଳନ କରିଥିଲେ। ଚମ୍ପୁଆର ମୁସଲିମବସ୍ତି, ଅଲ୍ଲିନଗର, ମୌଲାନା ଗୋଡ଼ା, ଜାମୁଦଲକ ଆଦି ଅଞ୍ଚଳର ଲୋକେ ଇଦଗାପଡ଼ିଆଠାରେ ସମବେତ ହୋଇ ସାମୁହିକ ନମାଜ ପାଠ କରିଥିଲେ। ପରେ ପରସ୍ପରକୁ ଇଦ ମୁବାରକ ଜଣାଇଥିଲେ। ସମବେତ ନମାଜ ପାଠ କରାଯାଇ ସାମଗ୍ରିକ ମଙ୍ଗଳ କାମନା କରାଯାଇଥିବା ଉସମାନଗନି ସଭାପତି ମହତାବ ଆଲାମ କହିଛନ୍ତି।

ପ୍ରଧାନଶିକ୍ଷକଙ୍କୁ ଅବସରକାଳୀନ ସମ୍ବର୍ଦ୍ଧନା

ଢେଙ୍କିକୋଟ,୩।୧।୩(ନୀଳମଣି ମଣ୍ଡଳ)

କେନ୍ଦୁଝର ଜିଲା ଘଟଗାଁ ବ୍ଲକ୍ ସରାସପଶି ପଞ୍ଚାୟତ ସରାସପଶି ପ୍ରାଥମିକ ବିଦ୍ୟାଳୟ ପ୍ରଧାନଶିକ୍ଷକ ରାଜକିଶୋର ମିଶ୍ରଙ୍କୁ ବିଦ୍ୟାଳୟ ପରିସରରେ ଅବସରକାଳିନୀ ସମ୍ବର୍ଦ୍ଧନା ପ୍ରଦାନ କରାଯାଇଛି। ବିଦ୍ୟାଳୟ ପରିଚାଳନା କମିଟିର ସଭାପତି ହଳଧର ବେହେରାଙ୍କ ସଭାପତିତ୍ୱରେ ସହକାରୀ ଶିକ୍ଷକ ରାଜକିଶୋର ବେହେରା ସଭା ପରିଚାଳନା କରିଥିଲେ। ମୁଖ୍ୟ ଅତିଥିଭାବେ ସିଆରସିସି ମୁରଲିଧର ମହାନ୍ତ, ସମ୍ମାନୀୟ ଅତିଥିଭାବେ ବୃନ୍ଦାବନପୁର ପ୍ରାଥମିକ ବିଦ୍ୟାଳୟର ପ୍ରଧାନଶିକ୍ଷକ କିଶୋରମୋହନ ଜେନା ଯୋଗଦେଇଥିଲେ। ପ୍ରଧାନଶିକ୍ଷକଙ୍କ ଅବସର ଜୀବନର ମଙ୍ଗଳକାମନା କରି ବିଦ୍ୟାଳୟ ତରଫରୁ ଉପଢ଼ୌକନ ଓ ପୁଷ୍ପଗୁଚ୍ଛ ଦେଇ ସମ୍ମାନିତ କରାଯାଇଥିଲା। ପରେ ବାଜା ବାଣ ରୋଷଣି କରି ତାଙ୍କ ଢେଙ୍କିକୋଟସ୍ଥିତ ବାସଭବନରେ ଛାଡ଼ିଥିଲେ। ବିଦ୍ୟାଳୟର ସମସ୍ତ ଶିକ୍ଷୟିତ୍ରୀ, ଶିକ୍ଷକ ସହଯୋଗ କରିଥିଲେ।

ପ୍ରଧାନ ଶିକ୍ଷକ ଓ ତାଙ୍କ ସ୍ତ୍ରୀଙ୍କୁ ଶୋଭାଯାତ୍ରାରେ ନିଆଯାଉଛି।

ଦୟାନିଧି ସଭାପତି, ଭଗବାନ ସମ୍ପାଦକ ନିର୍ବାଚିତ

ଆନନ୍ଦପୁର ଓକିଲ ସଂଘ ନିର୍ବାଚନ

ଆନନ୍ଦପୁର,୩।୧।୩(ସୁଶାନ୍ତ କୁମାର ସାହୁ)

କେନ୍ଦୁଝର ଜିଲା ଆନନ୍ଦପୁର ଓକିଲ ସଂଘର ନିର୍ବାଚନ ଶନିବାର ଶେଷ ହୋଇଛି। ୧୮୪ ସଦସ୍ୟଙ୍କ ମଧ୍ୟରୁ ୧୬୬ ଆଇନଜୀବୀ ସେମାନଙ୍କ ମତଦାନ ସାବ୍ୟସ୍ତ କରିଥିଲେ। ସଭାପତି ଭାବେ ଦୟାନିଧି ଦାସ ସର୍ବାଧିକ ୧୦୨ ଖଣ୍ଡ ଭୋଟ ପାଇ ବିଜୟୀ ହୋଇଥିବା ବେଳେ ପ୍ରତିପକ୍ଷ ରବୀନ୍ଦ୍ର ସାହୁ ୫୫ ଖଣ୍ଡ ଭୋଟ ପାଇଥିଲେ। ଉପ ସଭାପତି ଭାବେ ଅତୁଲ ନାଇକ, ସମ୍ପାଦକ ଭାବେ ଭଗବାନ ମଲ୍ଲିକ ନିର୍ବାଚିତ ହୋଇଛନ୍ତି। ଯୁଗ୍ମ ସମ୍ପାଦକ ଭାବେ ପ୍ରମୋଦ ସାହୁ, କୋଷାଦକ୍ଷ ଭାବେ ଅଶୋକ ରାଉଳ ନିଦ୍ୱନ୍ଦ୍ୱରେ ବିଜୟୀ ହୋଇଛନ୍ତି। କାର୍ଯ୍ୟ ନିର୍ବାହୀ ସଦସ୍ୟାଭାବେ ଜଗତ ପ୍ରସାଦ ଓଝା, ଜୁମର ସିଂହ ମହାନ୍ତ, ସଇଲେସ ପଟ୍ଟନାୟକ ନିର୍ଦ୍ୱନ୍ଦ୍ୱରେ ବିଜୟୀ ହୋଇଛନ୍ତି। ବରିଷ୍ଠ ଆଇନ୍‌ଜୀବୀ ରାମଚନ୍ଦ୍ର ପାତ୍ର ନିର୍ବାଚନ ଅଧିକାରୀ ଭାବେ ପରିଚାଳନା କରିଥିଲେ। ଓକିଲ ସଂଘର ସମସ୍ତ ନିର୍ବାଚିତ ନୂତନ କର୍ମକର୍ତ୍ତାଙ୍କୁ ଆନନ୍ଦପୁର ପ୍ରେସ୍ କ୍ଲବର ସଭାପତି ନାରାୟଣ ସାହୁ, ସମ୍ପାଦକ ସନ୍ତୋଷ କୁମାର ରାଉତଙ୍କ ସମେତ ସମସ୍ତ ସଦସ୍ୟ ଶୁଭେଚ୍ଛା ଜ୍ଞାପନ କରିଛନ୍ତି।

ଧାନଚାଷୀଙ୍କୁ ଉଚିତ ମୂଲ୍ୟ ମିଳିଛି: ମହେଶ୍ୱର

କେନ୍ଦୁଝର, ୩।୧।୩ (ନରେଶ ଚନ୍ଦ୍ର ପଟ୍ଟନାୟକ)

କୃଷକ ମୋର୍ଚ୍ଚା ରାଜ୍ୟ ସଭାପତି ମହେଶ୍ୱର ସାହୁ ଓ ଭାଜପା କର୍ମକର୍ତ୍ତାମାନେ।

ବିଜେଡି ସରକାରର ୨୪ ବର୍ଷ ଶାସନ କାଳରେ ଓଡ଼ିଶାର ଧାନ ଚାଷୀ ସଂକଟ ଜନକ ପରିସ୍ଥିତିର ସମ୍ମୁଖୀନ ହେଉଥିଲେ। ଧାନ ଚାଷୀ ପ୍ରକୃତ ମୂଲ୍ୟ ନ ପାଇ ଋଣଗ୍ରସ୍ତ ହୋଇ ଆତ୍ମହତ୍ୟା କରୁଥିଲା। ଭାଜପା ସରକାର ଆସିବା ପରେ ମୁଖ୍ୟମନ୍ତ୍ରୀ ମୋହନ ଚରଣ ମାଝୀ ଚାଷୀଙ୍କୁ ଉଚିତ୍ ମୂଲ୍ୟ ପ୍ରଦାନ କରିଛନ୍ତି। କେନ୍ଦୁଝର ଜିଲା ଭାରତୀୟ ଜନତା ପାର୍ଟି କାର୍ଯ୍ୟାଳୟଠାରେ ଏକ ଖବରଦାତା ସମ୍ମିଳନୀରେ କୃଷକ ମୋର୍ଚ୍ଚା ରାଜ୍ୟ ସଭାପତି ମହେଶ୍ୱର ସାହୁ ଏଭଳି କହିଛନ୍ତି।

କୃଷକ ମୋର୍ଚ୍ଚା ରାଜ୍ୟ ସଭାପତି କହିଥିଲେ, ମୋହନ ସରକାର ଚାଷୀଙ୍କୁ ଚଳିତ ଖରିଫ ଧାନ କିଣାରେ କୁଇଣ୍ଟାଲ ପ୍ରତି ୩।୧୦୦ ଶହ ଟଙ୍କା ପ୍ରଦାନ କରିବା ପାଇଁ ଘୋଷଣା କରିଥିଲେ। ଧାନ କିଣା କାରବାରରେ ସ୍ୱଚ୍ଛତାର ସହିତ କରିବା ପାଇଁ ବ୍ୟାପକ ବ୍ୟବସ୍ଥା ମଧ୍ୟ କରିଥିଲେ। ଜିଲାରେ ଚଳିତ ବର୍ଷ ଖରିଫ ଧାନ କିଣା କାରବାର ୯୫ ଗୋଟି ଧାନମଣ୍ଡୀ ଦ୍ୱାରା ଚାଷୀଙ୍କଠାରୁ ଧାନ ସଂଗ୍ରହ କରାଯାଇଥିଲା। ୨୦୨୩-୨୪ ବର୍ଷରେ ୬୦ ହଜାର ୯୪୧ ଜଣ ଚାଷୀ ଧାନ ବିକ୍ରି ପାଇଁ ପଞ୍ଜୀକରଣ କରିଥିଲେ। ୪୨ ହଜାର ୬୫୮ ଜଣ ଚାଷୀଙ୍କଠାରୁ ୧୫ ଲକ୍ଷ ୮୦ ହଜାର ୪୮.୬୩ କୁଇଣ୍ଟାଲ ଧାନ ସଂଗ୍ରହ କରାଯାଇଥିଲା। ୨୦୨୪-୨୫ରେ ୫୯ ହଜାର ୬୭୩ ଜଣ ଚାଷୀ ଧାନ ବିକ୍ରି ପାଇଁ ପଞ୍ଜୀକରଣ କରିଥିବା ବେଳେ ୨୧ ଲକ୍ଷ ୮୮ ହଜାର ୮୪୩. ୫୯ କୁଇଣ୍ଟାଲ ଧାନ ସଂଗ୍ରହ କରାଯାଇଛି। ମୋହନ ଚରଣ ମାଝୀ ସରକାର ଚାଷୀଙ୍କୁ ଧାନ କୁଇଣ୍ଟାଲ ପ୍ରତି ୩।୧୦୦ ଟଙ୍କା ୪୮ ଘଣ୍ଟା ମଧ୍ୟରେ ପ୍ରଦାନ କରିଛନ୍ତି। ଏଥି ପାଇଁ ରାଜ୍ୟ ମୁଖ୍ୟମନ୍ତ୍ରୀ ସମେତ ଖାଦ୍ୟ ଯୋଗାଣ ଓ ଖାଉଟି କଲ୍ୟାଣମନ୍ତ୍ରୀ କୃଷ୍ଣଚନ୍ଦ୍ର ପାତ୍ରଙ୍କୁ ରାଜ୍ୟ କୃଷକ ମୋର୍ଚ୍ଚା ସଭାପତି ସାହୁ ଧନ୍ୟବାଦ ଦେଇଛନ୍ତି। ଜିଲା ଭାଜପା ମିଡ଼ିଆ ସଂଯୋଜକ ବ୍ରଜକିଶୋର ରାୟ ସଂଯୋଜନା କରିଥିବା ବେଳେ ଜିଲା କୃଷକ ମୋର୍ଚ୍ଚା ସଭାପତି ଭାଗୀରଥି ସିଂହ, ଭାଜପା ନେତା ସୁବ୍ରତ ମହାନ୍ତି, ଜିଲା କାର୍ଯ୍ୟାଳୟ ସମ୍ପାଦକ ପ୍ରକାଶଚନ୍ଦ୍ର ସୁତ୍ରଧର ଉପସ୍ଥିତ ଥିଲେ।

ମୟୂରଭଞ୍ଜ

ହରିଣ ଉଦ୍ଧାର

କରଞ୍ଜିଆ,୩।୧।୩(କବିତା ମହାନ୍ତ)- ଦିନକୁ ଦିନ ଜଙ୍ଗଲ ନଷ୍ଟ ହେବା ଫଳରେ ବନ୍ୟଜନ୍ତୁ ଏବେ ଗାଁ ମୁହାଁ ହେଉଛନ୍ତି। ଖାଦ୍ୟ ଅନ୍ୱେଷଣରେ ସହର ଭିତରକୁ ଆସିଥିବା ଏକ ହରିଣ ଉଦ୍ଧାର ହୋଇଛି। ଏପରି ଦୃଶ୍ୟ ଦେଖିବାକୁ ମିଳିଛି ମୟୂରଭଞ୍ଜ ଜିଲା କରଞ୍ଜିଆଠାରେ। ସୋମବାର ସକାଳ ପ୍ରାୟ ୯ଟା ସମୟରେ କରଞ୍ଜିଆ ଗୋଲେଇ ପଟୁ ଏକ ହରିଣ ମହାବୀର ଛକ ଦେଇ ରାସ୍ତା ଅତିକ୍ରମ କରୁଥିବା ଲୋକେ ଦେଖିବାକୁ ପାଇଥିଲେ। କେତେଜଣ ଲୋକେ ଘଉଡ଼ାଇ ଦେବାରୁ ହରିଣଟି ବାଟବଣା ହୋଇ ଏପଟେ ସେପଟେ ଧାଇଁବାରେ ଲାଗିଥିଲା। ସେହି ରାସ୍ତା ଦେଇ ଯାଉଥିବା ସାମ୍ବାଦିକ ସୁମନ୍ତ ପାତ୍ର କରଞ୍ଜିଆ ବନ ବିଭାଗର ଫରେଷ୍ଟର ସୁରମୋହନ ବେହେରାଙ୍କୁ ଜଣାଇଥିଲେ। ବନ କର୍ମଚାରୀମାନେ ରସମତଳା ପଞ୍ଚାୟତ ଅନ୍ତର୍ଗତ ସାଧୁ ସାହି ଅଞ୍ଚଳବାସୀଙ୍କ ସହଯୋଗରେ ହରିଣଟିକୁ ଉଦ୍ଧାର କରି ଶିମିଳିପାଳର ମିଲ୍ଲୁ ଜଙ୍ଗଲରେ ଛାଡ଼ି ଦେଇଥିବା ସୂଚନା ମିଳିଛି।

ଗାର୍ଡୱାଲ ନିର୍ମାଣକୁ ଚାଷୀଙ୍କ ବିରୋଧ

କ୍ଷୁଦ୍ର ଜଳସେଚନ ଜାଗାରେ କାର୍ଯ୍ୟ କରୁଛି ପୂର୍ତ୍ତବିଭାଗ

ମୋରଡ଼ା,୩।୧।୩(ସ୍ମାରକ ମାଜୀ)

ନିର୍ମାଣ ହେଉଥିବା ଗାର୍ଡୱାଲ।

ମୟୂରଭଞ୍ଜ ଜିଲା ମୋରଡ଼ା ବ୍ଲକ ଅଧୀନ ମୋରଡ଼ାଠାରୁ ବରକନ୍ଦ ପର୍ଯ୍ୟନ୍ତ ରାସ୍ତାର ପ୍ରଶସ୍ତୀକରଣ କାର୍ଯ୍ୟ ପୂର୍ତ୍ତବିଭାଗ କରୁଥିବା ବେଳେ ରାସ୍ତାର ଉଭୟ ପାର୍ଶ୍ୱରେ ଥିବା କଂକ୍ରିଟ କେନାଲ କ୍ଷୁଦ୍ର ଜଳସେଚନ ବିଭାଗ ଅଧୀନରେ ଅଛି। ଉକ୍ତ କେନାଲରେ ଯାଉଥିବା ପାଣିକୁ ଚାଷୀମାନେ ଦୀର୍ଘ ବର୍ଷ ଧରି ଚାଷ କାର୍ଯ୍ୟରେ ବ୍ୟବହାର କରି ଉପକୃତ ହୋଇ ଆସୁଛନ୍ତି। ତେବେ ଉକ୍ତ କଂକ୍ରିଟ କେନାଲର ବାହାର ୱାଲ ଉପରେ ପୂର୍ତ୍ତବିଭାଗ ଗାର୍ଡୱାଲ ନିର୍ମାଣ କରୁଛି, ଯାହାକୁ ନେଇ ଅଞ୍ଚଳରେ ଅସନ୍ତୋଷ ଦେଖାଦେଇଛି। ଉକ୍ତ କେନାଲର ଉଭୟ ପାର୍ଶ୍ୱରେ ବୃହତକାର ଭାବେ ଗାର୍ଡୱାଲ ନିର୍ମାଣ କରାଯାଇ ରାସ୍ତାର ପ୍ରଶସ୍ତୀକରଣ ହେଉଥିବାରୁ ଭବିଷ୍ୟତରେ କେନାଲରେ ଯଦି ପାଣିର ସୁଅ ବଢ଼ିଯିବ ତେବେ କେନାଲ ଆଡି ଭାଙ୍ଗିଯିବ। ଫଳରେ ଶତାଧିକ ଚାଷୀଙ୍କ ଚାଷ ଜମି କ୍ଷତିଗ୍ରସ୍ତ ହେବ ବୋଲି ମୋରଡ଼ା ପାଣି ପଞ୍ଚାୟତର ସମ୍ପାଦକ ଘାସିରାମ ବେହେରା ଏବଂ ଚାଷୀ ନିରଞ୍ଜନ କଲିଆ,ମାନ ତରେଇ,ଅଞ୍ଜନ ନାଏକ,ଦିଲୀପ ଧଳ ପ୍ରମୁଖ କହିଛନ୍ତି।

ପୂର୍ତ୍ତବିଭାଗ ନିୟମ ଉଲ୍ଲଙ୍ଘନ କରି ନିର୍ମାଣ ଉକ୍ତ କାର୍ଯ୍ୟ କରୁଥିବା ଚାଷୀଙ୍କ ଅଭିଯୋଗରୁ ଜଣାପଡ଼ିଛି। କ୍ଷୁଦ୍ର ଜଳସେଚନ ବିଭାଗର ବିନା ଅନୁମତିରେ ପୂର୍ତ୍ତବିଭାଗ ଉକ୍ତ ନିର୍ମାଣ କାର୍ଯ୍ୟ ମନମୁଖୀ ଭାବେ କରୁଛି। ତେବେ କାହା ସ୍ୱାର୍ଥରେ ଉକ୍ତ ନିର୍ମାଣ କାର୍ଯ୍ୟ ଚାଲିଛି ଏବଂ ଭବିଷ୍ୟତରେ ଚାଷୀଙ୍କ ଦୟନୀୟ ଅବସ୍ଥା ପାଇଁ ଦାୟୀ କିଏ ରହିବ ବୋଲି ଚାଷୀ ଓ ଅଞ୍ଚଳବାସୀ ପ୍ରଶ୍ନ କରିଛନ୍ତି। ଏବାବଦରେ କ୍ଷୁଦ୍ର ଜଳସେଚନ ବିଭାଗର କନିଷ୍ଠ ଯନ୍ତ୍ରୀ ସୁଧୀର କୁମାର ଗିରିଙ୍କୁ ପଚାରିବାରୁ ପୂର୍ତ୍ତ ବିଭାଗ କ୍ଷୁଦ୍ର ଜଳସେଚନ ବିଭାଗର ବିନା ଅନୁମତିରେ ଉକ୍ତ କାର୍ଯ୍ୟ କରୁଛି ଏବଂ ଏହା ସମ୍ପୂର୍ଣ୍ଣ ଭାବେ ଭୁଲ ବୋଲି ସେ କହିଛନ୍ତି । ତେଣୁ ଉକ୍ତ କାର୍ଯ୍ୟ ବନ୍ଦ କରି ନିୟମ ଅନୁସାରେ ନିର୍ମାଣ କରିବାକୁ ଅଞ୍ଚଳବାସୀ ଦାବି କରିଛନ୍ତି।

ଭିନ୍ନ ଧର୍ମ ପ୍ରଚାରକୁ ନେଇ ଉତ୍ତେଜନା

ମୋରଡ଼ା,୩।୧।୩(ସ୍ମାରକ ମାଜୀ)

ମୟୂରଭଞ୍ଜ ଜିଲା ମୋରଡ଼ା ବ୍ଲକ ଅଧୀନ ହଳଦୀପାଳ ପଞ୍ଚାୟତର ଅସ୍ତ୍ରିଆ ଗ୍ରାମରେ ଭିନ୍ନ ଧର୍ମ ପ୍ରଚାରକୁ ନେଇ ସୋମବାର ଅପରାହ୍ନ ୩ଟା ୩୦ମି. ସମୟରେ ଉତ୍ତେଜନା ପ୍ରକାଶ ପାଇଥିଲା। ଖବରପାଇ ଚିତ୍ରଡ଼ା ଫାଣ୍ଡି ଅଧିକାରୀ ନିରଞ୍ଜନ ସୋରେନ ପହଞ୍ଚି ଦୁଇଗୋଷ୍ଠୀଙ୍କୁ ବୁଝାଶୁଝା କରିବା ପରେ ପରିସ୍ଥିତି ଶାନ୍ତ ପଡ଼ିଥିଲା।

ସୂଚନା ଅନୁଯାୟୀ, ଅସ୍ତ୍ରିଆ ଗ୍ରାମର ସାକ୍ରୋ ମୁର୍ମୁଙ୍କ ଝିଅ ଲିଲି ରାସଗୋବିନ୍ଦପୁର ବ୍ଲକ ଅଧୀନ କମାରଗଡ଼ିଆ ଗାଁର ପିଲୁ ସୋରେନଙ୍କୁ ୪ ବର୍ଷ ତଳେ ବିବାହ କରିଥିଲେ। ଏହା ପରେ ସାକ୍ରୋଙ୍କ ଦେହ ଅସୁସ୍ଥ ହୋଇ ପଡ଼ିଥିଲା। ଔଷଧ ତଥା ଗୁଣି ଗାରେଡ଼ିରେ ମଧ୍ୟ ତାଙ୍କ ସ୍ୱାସ୍ଥ୍ୟାବସ୍ଥା ସୁଧୁରି ନ ଥିଲା। ସାକ୍ରୋ କମାରଗଡ଼ିଆ ଗ୍ରାମର କେତେଜଣ ଭିନ୍ନ ଧର୍ମାବଲମ୍ବୀଙ୍କ ସଂସ୍ପର୍ଶରେ ଆସିଥିଲେ। ଦେହ ସୁସ୍ଥ ହେବା ବିଶ୍ୱାସ କରି ଗତବର୍ଷ ଭିନ୍ନ ଧର୍ମ ଗ୍ରହଣ କରିଥିଲେ। ଭିନ୍ନ ଧର୍ମ ଗ୍ରହଣ କଲା ପରେ ତାଙ୍କ ସ୍ୱାମୀଙ୍କ ମୃତ୍ୟୁ ହୋଇଥିଲା। କ୍ରିୟାକର୍ମ ପାଇଁ ସାକ୍ରୋଙ୍କୁ ୧୦ହଜାର ଟଙ୍କାର ସହାୟତା ମିଳିଥିଲା।

ତେବେ ଲିଲି ଓ ତାଙ୍କ ସ୍ୱାମୀ ପିଲୁଙ୍କ ମଧ୍ୟରେ ୩ ମାସ ତଳେ ଝଗଡ଼ା ହେବାରୁ ଲିଲି ନିଜ ବାପ ଘର ଅସ୍ତ୍ରିଆରେ ଆସି ରହୁଛନ୍ତି। ଲିଲିଙ୍କ ଶ୍ୱଶୁର ସାଉନା ସୋରେନ ବାରମ୍ବାର ଲିଲିଙ୍କୁ ନେବାକୁ ଅସ୍ତ୍ରିଆ ଆସି ନିରାଶ ହେବା ପରେ ସୋମବାର ଉକ୍ତ ଗ୍ରାମର ମୁଖିଆ(ମାଝୀ ହାଡ଼ାମ) ସାଗରାମ ହାଁସଦାଙ୍କୁ ଜଣାଇଥିଲେ। ସାଗରାମ ଆପୋଷ ବୁଝାମଣା ଲାଗି ଏକ ବୈଠକ କରିବା ପାଇଁ ନିଷ୍ପତ୍ତି ନେଇଥିଲେ। ବୈଠକ ପାଇଁ ଲିଲିଙ୍କ ମା' ସାକ୍ରୋ ୨ ଜଣ ଭିନ୍ନ ଧର୍ମାବଲମ୍ବୀଙ୍କୁ ତାଙ୍କ ଘରକୁ ଡାକିଥିଲେ। ତେବେ ବୈଠକ ଅନୁଷ୍ଠିତ ହେବା ସ୍ଥାନକୁ ନେଇ ଗ୍ରାମର ଦୁଇ ଗୋଷ୍ଠୀ ମଧ୍ୟରେ ଝଗଡ଼ା ହୋଇଥିଲା। ଭିନ୍ନ ଧର୍ମ ଗ୍ରହଣ କରିଥିବାରୁ ଲିଲିଙ୍କ ବାପ ଘରେ ଉକ୍ତ ବୈଠକ ନ ହୋଇ ଗାଁର ଅନ୍ୟ ଏକ ସ୍ଥାନରେ କରିବାକୁ ଗାଁ ମୁଖିଆ ସାଗରାମ ଏବଂ ଅନ୍ୟମାନେ କହିଥିଲେ। ଏହାକୁ ଅପରପକ୍ଷ ବିରୋଧ କରିବାରୁ ଉତ୍ତେଜନା ପ୍ରକାଶ ପାଇଥିଲା। ଅନ୍ୟପକ୍ଷରେ ୨ ଭିନ୍ନ ଧର୍ମାବଲମ୍ବୀ ଲିଲିଙ୍କ ବାପ ଘରକୁ ଆସିବା ପରିପ୍ରେକ୍ଷୀରେ ଗାଁରେ ଭିନ୍

ଇଦ୍-ଉଲ୍-ଫିତର୍

୬୩ ମସ୍‌ଜିଦ୍‌ରେ ସମୂହ ନମାଜପାଠ

ଭଦ୍ରକ,୩୧।୩(ସନାତନ ରାଉତ/ ରବିନାରାୟଣ ଖିଲାର)

ଭଦ୍ରକ ସହରରେ ସୋମବାର ପବିତ୍ର ଇଦ୍-ଉଲ୍-ଫିତର୍ ପର୍ବ ପାଳିତ ହୋଇଯାଇଛି। ଭଦ୍ରକ ପୁରୁଣାବଜାରସ୍ଥିତ ଜାମା ମସ୍‌ଜିଦ୍‌ରେ ସକାଳ ୯ଟା ୧୫ ଓ କୁଆଁସ କଦମବେଡ଼ାସ୍ଥିତ ଇଦ୍‌ଗା ମଇଦାନରେ ସକାଳ ୯ଟା ୩୦ ବେଳେ ସମୂହ ନମାଜପାଠ କରାଯାଇଥିଲା। ଏଥିସହ ଛଡ଼ାକମହଲ୍ଲା, କାଜିମହଲ୍ଲା, ବଡ଼ଶଙ୍କରପୁର, ସାନ ଶଙ୍କରପୁର, ମିର୍ଜାପୁର, ଅଲାଲପୁର, ଦୁର୍ଗାପୁର, ଶେଖ୍‌ସାହି, ନଂଘାମହଲ୍ଲା, ହଜାରୀନଗର, ସାହାପୁର, ଏଲଖା, ଚରମ୍ପା, ବାଇପାସ୍ ସମେତ ପ୍ରାୟ ୬୩ଟି ମସ୍‌ଜିଦ୍‌ରେ ବହୁ ସଂଖ୍ୟାରେ ଇସ୍‌ଲାମ୍ ଧର୍ମର ବ୍ୟକ୍ତିମାନେ ନୂତନ ବସ୍ତ୍ର ପିନ୍ଧି ନିର୍ଦ୍ଧାରିତ ସମୟରେ ସମୂହ ନମାଜପାଠ କରିଥିଲେ। ଜାମା ମସ୍‌ଜିଦ୍‌ରେ ହାଫିଜ ମହମ୍ମଦ ସାଦିକ ହୋସେନ, ଇଦ୍‌ଗାରେ ମୌଲାନା ଫଜଲେ ହକ୍ ଖାନ୍ ଓ ହାଫିଜ୍ ଶେଖ୍ ଫକିରୁଦ୍ଦିନ ନମାଜ ପାଠ କରାଇବା ସହ ନୀତିନିଷ୍ଠ ଜୀବନଯାପନ ପାଇଁ ପରାମର୍ଶ ଦେଇଥିଲେ। ନମାଜ ପାଠ ପରେ ଉଭୟ ହିନ୍ଦୁ ଓ ମୁସ୍‌ଲିମ୍ ସମ୍ପ୍ରଦାୟର ବ୍ୟକ୍ତିମାନେ ପରସ୍ପରକୁ ଆଲିଙ୍ଗନ କରି ଇଦ୍ ମୋବାରକ ଜଣାଇଥିଲେ। ରୋଜା ଅର୍ଥ କେବଳ ଦିନ ସାରା ଉପବାସ ନୁହେଁ ବରଂ ଆତ୍ମା ମଧ୍ୟ ଈଶ୍ୱରଙ୍କ ସାନିଧ୍ୟ ଲାଭ ପାଇଁ କ୍ଷୁଧାର୍ଥ ରହିଥାଏ। ଇଦ୍ ଖୁସି, ତ୍ୟାଗ, ଦାନ, ପ୍ରୀତି, ଶାନ୍ତିଶୃଙ୍ଖଳା ସହ ଭାଇଚାରାର ପର୍ବ ବୋଲି ମୁସ୍‌ଲିମ୍ ଜମାତର ମିଡିଆ ସେଲ୍ ସଂଯୋଜକ ଶେଖ୍ ଅନୱର କହିଛନ୍ତି।

ରବିବାର ରାତି ପ୍ରାୟ ୧୨ଟା ପରେ ଚନ୍ଦ୍ର ଦର୍ଶନର ସାହାଦାତ ଖବର ଆସିଲା ପରେ ଭଦ୍ରକ ମୁସ୍‌ଲିମ୍ ଜମାତ ହଲାଲ କମିଟି ଘୋଷଣା କରାଯାଇଥିଲା। ଇଦ୍ ପାଳନ ପାଇଁ ସହର ଓ ଗ୍ରାମାଞ୍ଚଳର ସମସ୍ତ ମସ୍‌ଜିଦ୍‌କୁ ବିଭିନ୍ନ ଆଲୋକମାଳାରେ ସୁସଜ୍ଜିତ କରାଯାଇଥିଲା। ଇଦ୍‌ଗାଠାରେ ଭଦ୍ରକ ମୁସ୍‌ଲିମ୍ ଜମାତର ଉପସଭାପତି ମହମ୍ମଦ ଜକାଉଲ୍ଲା, ସମ୍ପାଦକ ହାଜି ଅବଦୁଲ ମୁକିତ ଖାନ୍, ସମ୍ପାଦକ ଶେଖ୍ ସିରାଜୁଦ୍ଦିନ, ଜମିଲ ଅଖତର ଖାନ୍, ଅସରଫ୍ ଅଲି ଖାନ, ମିର୍ଜା ଏକ୍ରାମ ବେଗ, ଅଖତର ଖାନ୍ ଓ ହାଜି କୈୟୁମ୍ ପ୍ରମୁଖ ଉପସ୍ଥିତ ଥିଲେ। ସେହିପରି ଜାମା ମସ୍‌ଜିଦ୍‌ଠାରେ ମସଜିଦ କମିଟିର ସଭାପତି ହାଜି କାସିମ ଖାନ୍, ସମ୍ପାଦକ ଶେଖ୍ ହାଫିଜୁଲ୍ଲା, ମୁସ୍‌ଲିମ୍ ଜମାତର ସାଧାରଣ ସମ୍ପାଦକ ହାଜି ଶେଖ୍ ଏନାମ ମହମ୍ମଦ ପ୍ରମୁଖ ଉପସ୍ଥିତ ଥିଲେ। ଏହି ଅବସରରେ ପୂର୍ବତନ ମନ୍ତ୍ରୀ ପ୍ରଫୁଲ୍ଲ ସାମଲ, ଶେଖର ମହାପାତ୍ର, ପୂର୍ବତନ ଏମ୍‌ପି ଅନନ୍ତ ସେଠୀ, ପୂର୍ବତନ ବିଧାୟକ ନରେନ ପଲେଇ, ଯୁବନେତା ଅସିତ ପଟ୍ଟନାୟକ, ନଳିନୀକାନ୍ତ ମହାନ୍ତି, ସୁଧାକର ରାଉତ, ଅତୀଶ ବେହେରା, ବିଦ୍ୟାଧର ସାହୁ ଓ ଦିଲୀପ ନାୟକଙ୍କ ସମେତ ବହୁ ରାଜନୈତିକ ନେତୃବୃନ୍ଦ ଉପସ୍ଥିତ ରହି ଇଦ୍ ଶୁଭେଚ୍ଛା ଜଣାଇଥିଲେ। ଭଦ୍ରକ ଏସ୍‌ପି ମଡ଼କର ସନ୍ଦୀପ ସମ୍ପଦ, ଡିଆଇବି ଅତିରିକ୍ତ ଏସ୍‌ପି ଅଂଶୁମାନ ଦ୍ୱିବେଦୀ, ସିଟି ଡିଏସ୍‌ପି ସମ୍ମିତ ମାଝୀଙ୍କ ସମେତ ବହୁ ପ୍ରଶାସନିକ ଅଧିକାରୀ ମଧ୍ୟ ଇଦ୍ ଶୁଭେଚ୍ଛା ଜଣାଇଛନ୍ତି। ସହରରେ ଶାନ୍ତିଶୃଙ୍ଖଳା ରକ୍ଷା ପାଇଁ ଜିଲା ପୋଲିସ ପ୍ରଶାସନ ପକ୍ଷରୁ ବ୍ୟାପକ ଫୋର୍ସ ମୁତୟନ କରାଯାଇଥିଲା।

କୁଆଁସ କଦମବେଡ଼ାସ୍ଥିତ ଇଦ୍‌ଗାରେ ସମୂହ ନମାଜ ପାଠ କରାଯାଉଛି।

ବିଦେଶରେ ନୌସେନା କାର୍ଯ୍ୟକ୍ରମରେ ଓଡ଼ିଆ ପୁଅ ସଫଲ

ସଫଲ ଓଝା।

ସାବରଙ୍ଗ,୩୧।୩(କାଳିପଦ ରାୟ)

ବାସୁଦେବପୁର ବ୍ଲକ ଅଧୀନ ପଦ୍ମପୁର ଗ୍ରାମର ସଫଲ ଓଝା(୨୦) ଭାରତୀୟ ନୌସେନା ପକ୍ଷରୁ ବିଦେଶରେ ନିୟୋଜନ କାର୍ଯ୍ୟକ୍ରମରେ ଏକମାତ୍ର ଓଡ଼ିଆ ଭାବେ ଯୋଗଦେଇ ଓଡ଼ିଶା ପାଇଁ ଗୌରବ ଆଣିଛନ୍ତି। ଗତ ଫେବୃଆରୀ ୧୧ରୁ ମାର୍ଚ୍ଚ ୪ ପର୍ଯ୍ୟନ୍ତ ଏହି କାର୍ଯ୍ୟକ୍ରମ ହୋଇଥିଲା। ଫେବୃଆରୀ ୭ରେ ସେ ଯାତ୍ରା ଆରମ୍ଭ କରି ୧୧ରେ ଗୁଜରାଟର ପୋରବନ୍ଦର ପୋର୍ଟରେ ପହଞ୍ଚିବା ପରେ ଭାରତୀୟ ତଟରକ୍ଷୀ ବାହିନୀ ଜାହାଜରେ ୟୁନାଇଟେଡ୍ ଆରବ ଏମିରେଟସ୍‌ରେ ପହଞ୍ଚିଥିଲେ। ସେଠାରୁ ଓମାନ ଯାତ୍ରା କରି କାର୍ଯ୍ୟକ୍ରମରେ ଅଂଶଗ୍ରହଣ କରି ମାର୍ଚ୍ଚ ୧ରେ ଭାରତ ପ୍ରତ୍ୟାବର୍ତ୍ତନ କରିଥିଲେ। ୧୨ ତାରିଖରେ ଓଡ଼ିଶାକୁ ଫେରିଥିଲେ। ସଫଲ ପାଳିଆବିନ୍ଧା ମହାବିଦ୍ୟାଳୟର ଯୁକ୍ତ ୩ ବିଜ୍ଞାନ ଶେଷବର୍ଷର ଛାତ୍ର। ଜାତୀୟ ସମର ଶିକ୍ଷାର୍ଥୀ ବାହିନୀରୁ ୨ୟ ଓଡ଼ିଶା ନାଭାଲ ୟୁନିଟ୍, ଭଦ୍ରକ ପକ୍ଷରୁ ସେ ଏହି କାର୍ଯ୍ୟକ୍ରମରେ ଅଂଶଗ୍ରହଣ କରିଥିଲେ। ଦେଶର ୧୫ଜଣ ସମର ଶିକ୍ଷାର୍ଥୀ ବାହିନୀ ଏଥିରେ ଅଂଶଗ୍ରହଣ କରିଥିବା ବେଳେ ସେ ଓଡ଼ିଶାରୁ ଏକମାତ୍ର ଥିଲେ। କାର୍ଯ୍ୟକ୍ରମରେ ବିଶ୍ୱର ୫୦ରୁ ଊର୍ଦ୍ଧ୍ୱ ଦେଶର ନାଭାଲ ୟୁନିଟ୍ ଅଂଶଗ୍ରହଣ କରିଥିବାବେଳେ ବିଭିନ୍ନ ଦେଶର ଯୁଦ୍ଧାସ୍ତ୍ର ଓ ଯୁଦ୍ଧ କୌଶଳ ପ୍ରଦର୍ଶନୀ କରାଯାଇଥିଲା। ସଫଲଙ୍କ ବାପା ପଙ୍କଜ ଓଝା ଜଣେ ବ୍ୟବସାୟୀ ଓ ମା' ସନ୍ଧ୍ୟାରାଣୀ ଜଣେ ଗୃହିଣୀ। ଭବିଷ୍ୟତରେ ସେ ନୌସେନାରେ ଯୋଗଦେଇ ଦେଶ ସେବା କରିବେ ବୋଲି ସଫଲ କହିଛନ୍ତି।

ଧାନବିକା ଟଙ୍କା ନେଇଗଲେ ଚୋର

ଭଣ୍ଡାରିପୋଖରୀ,୩୧।୩(ରାଜେନ୍ଦ୍ର ଶତପଥୀ)

ଭଣ୍ଡାରିପୋଖରୀ ଥାନା ଅଧୀନ ରଣଜିତ ପଞ୍ଚାୟତ ମହାମାଳିଆ ଗ୍ରାମର ରାଜକିଶୋର ମଲିକଙ୍କ ଘରେ ରବିବାର ରାତିରେ କଳାକନା ବୁଲାଇଛନ୍ତି ଚୋର। ତାଙ୍କ ଧାନବିକା ଟଙ୍କା ଚୋରମାନେ ନେଇଯାଇଛନ୍ତି। ସୋମବାର ରାଜକିଶୋରଙ୍କ ଅଭିଯୋଗକ୍ରମେ ପୋଲିସ ସନ୍ଧାନୀ କୁକୁର ସହାୟତାରେ ତଦନ୍ତ ଚଳାଇଛି। ଅଭିଯୋଗ ଅନୁଯାୟୀ, ଭୀଷଣ ଗରମ ହେଉଥିବାରୁ ରାତି ୧୧ଟା ବେଳେ କବାଟ ଖୋଲା କରି ପରିବାର ଲୋକେ ଶୋଇବାକୁ ଯାଇଥିଲେ। ରାତି ୩ଟା ବେଳେ ରାଜକିଶୋରଙ୍କ ଦାଦା ଶୌଚ ପାଇଁ ଉଠିଥିବା ବେଳେ ଘରେ ଲାଇଟ୍ ଜଳୁଥିବା ଦେଖି ତାଙ୍କୁ ଡାକ ପକାଇଥିଲେ। ମାତ୍ର ରାଜକିଶୋରଙ୍କ ଘର ଦରଜା ବାହାରପଟୁ ଗାମୁଛା ସହାୟତାରେ ବନ୍ଧା ଯାଇଥିବାରୁ ବାହାରକୁ ଆସିପାରି ନ ଥିଲେ। ପଡ଼ୋଶୀମାନେ କବାଟ ଖୋଲିବାରୁ ମୋବାଇଲ ଓ ଟଙ୍କା ବାକ୍ସ ଘରେ ନ ଥିବା ଦେଖିଥିଲେ। ଶନିବାର ରାଜକିଶୋର ୪୦ ହଜାର ଧାନ ବିକା ଟଙ୍କା ଉଠାଇ ଆଣି ବାକ୍ସରେ ରଖିଥିଲେ। ବାଡ଼ିପଛ ଶହେ ମିଟର ଦୂର ବିଲରେ ବାକ୍ସ ଖୋଲା ଅବସ୍ଥାରେ ପଡ଼ିଥିବା ସେ ଦେଖିବାକୁ ପାଇଥିଲେ।

ବାଲ୍ ବଜରଙ୍ଗୀ ସାଇକେଲ ଶୋଭାଯାତ୍ରା

ଭଦ୍ରକ,୩୧।୩(ସନାତନ ରାଉତ)

ଐତିହାସିକ ଶ୍ରୀରାମ ନବମୀ ମହୋତ୍ସବ ପାଇଁ ଭଦ୍ରକ ସହର ଚଳଚଞ୍ଚଳ ହୋଇଉଠିଛି। ଶ୍ରୀରାମ ମହାଯଜ୍ଞ ସମିତି ପକ୍ଷରୁ ଗଣଦୌଡ଼, ବାଇକ୍ ଶୋଭାଯାତ୍ରା, ହିନ୍ଦୁ ନବବର୍ଷ ପାଳନ, ଗୋପୂଜନ, ସାଧୁସନ୍ଥ ପୂଜନ ପରେ ସୋମବାର ବାଲ୍ ବଜରଙ୍ଗୀ ସାଇକେଲ ଶୋଭାଯାତ୍ରା କରାଯାଇଛି। ସକାଳ ୯ଟାରେ ଗାନ୍ଧୀପଡ଼ିଆରୁ ଆରମ୍ଭ ହୋଇଥିବା ଏହି ଶୋଭାଯାତ୍ରାକୁ ଜିଲାପାଳ ଦିଲୀପ ରାଉତରାଏ ପତାକା ଦେଖାଇ ଶୁଭାରମ୍ଭ କରିଥିଲେ। ଭଦ୍ରକ ସହରର ବାଇପାସ୍ ଛକ ଦେଇ ଶୋଭାଯାତ୍ରା ସହର ପରିକ୍ରମା କରିଥିଲା। ଶତାଧିକ କୁନି ଶ୍ରୀରାମ ଭକ୍ତ ଏଥିରେ ସାମିଲ ଥିଲେ। କୁନି ପିଲାମାନେ ସାଇକେଲରେ ପତାକା ଓ ମୁଣ୍ଡରେ ଜୟ ଶ୍ରୀରାମ ପଟି ବାନ୍ଧି ଶୋଭାଯାତ୍ରାରେ ସାମିଲ ହୋଇଥିବାବେଳେ ଜୟ ଶ୍ରୀରାମ ଧ୍ୱନିରେ ସହର ପ୍ରକମ୍ପିତ ହୋଇଥିଲା। ଶାନ୍ତିଶୃଙ୍ଖଳାର ସହ ଶୋଭାଯାତ୍ରା ପରିଚାଳନା ପାଇଁ ବ୍ୟାପକ ପୋଲିସ ଫୋର୍ସ ମୁତୟନ କରାଯାଇଥିଲା।

ଦୁର୍ଘଟଣାରେ ବାଇକ୍ ଆରୋହୀ ମୃତ

ଭଣ୍ଡାରିପୋଖରୀ,୩୧।୩ (ରାଜେନ୍ଦ୍ର ଶତପଥୀ)

ଭଣ୍ଡାରିପୋଖରୀ ଥାନା ଅଧୀନ ୧୬ ନଂ. ଜାତୀୟ ରାଜପଥର କହରାପୋଖରୀଠାରେ ସୋମବାର ଅପରାହ୍ନ ୫ଟାରେ ଏକ ଅଜଣା ଗାଡ଼ି ଧକ୍କାରେ ଜଣେ ବାଇକ୍ ଆରୋହୀଙ୍କ ମୃତ୍ୟୁ ଘଟିଛି। ମୃତ ବ୍ୟକ୍ତିଙ୍କ ନିକଟରେ ଥିବା ଏକ ଡ୍ରାଇଭିଂ ଲାଇସେନ୍ସରେ କେନ୍ଦ୍ରାପଡ଼ା ଜିଲା ପାଟକୁରାର ନିଶ୍ଚିନ୍ତଶାସନ ପୁରୁଲିଙ୍ଗାର ସୁରେନ୍ଦ୍ର ନାଥ କଣ୍ଡ ଉଲ୍ଲେଖ ରହିଛି। ବାଇକ୍ ଆରୋହୀଙ୍କୁ ଭଣ୍ଡାରିପୋଖରୀ ଡାକ୍ତରଖାନାକୁ ନିଆଯାଇଥିବା ବେଳେ ସେଠାରେ ଡାକ୍ତର ତାଙ୍କୁ ମୃତ ଘୋଷଣା କରିଥିଲେ।

DADLS-08

ରାଜ୍ୟସ୍ତରୀୟ ଓଡ଼ିଶା ଦିବସ ସମାରୋହ ଏବଂ
ଉତ୍କଳଗୌରବ ମଧୁସୂଦନ ଦାସଙ୍କ ଜନ୍ମପୀଠ ସମନ୍ୱିତ
ବିକାଶ ପ୍ରକଳ୍ପର ଭିତ୍ତିପ୍ରସ୍ତର ସ୍ଥାପନ
ସ୍ଥାନ–ସତ୍ୟଭାମାପୁର, କଟକ ସମୟ : ପୂର୍ବାହ୍ନ ୯ ଘଟିକା
– ମୁଖ୍ୟ ଅତିଥି –
ଶ୍ରୀଯୁକ୍ତ ମୋହନ ଚରଣ ମାଝୀ
ମୁଖ୍ୟମନ୍ତ୍ରୀ, ଓଡ଼ିଶା
– ଗରିମାମୟ ଉପସ୍ଥିତି –
ଶ୍ରୀଯୁକ୍ତ ପୃଥ୍ୱୀରାଜ ହରିଚନ୍ଦନ
ମନ୍ତ୍ରୀ, ଆଇନ, ପୂର୍ତ୍ତ ଏବଂ ଅବକାରୀ, ଓଡ଼ିଶା ସରକାର
ଶ୍ରୀଯୁକ୍ତ ସୂର୍ଯ୍ୟବଂଶୀ ସୂରଜ
ମନ୍ତ୍ରୀ, ଉଚ୍ଚଶିକ୍ଷା, କ୍ରୀଡ଼ା ଓ ଯୁବ ସେବା ଏବଂ ଓଡ଼ିଆ ଭାଷା, ସାହିତ୍ୟ ଓ ସଂସ୍କୃତି, ଓଡ଼ିଶା ସରକାର
ଶ୍ରୀଯୁକ୍ତ ଭର୍ତ୍ତୃହରି ମହତାବ
ସାଂସଦ, କଟକ
ଶ୍ରୀଯୁକ୍ତ ବୈଜୟନ୍ତ ପଣ୍ଡା
ସାଂସଦ,କେନ୍ଦ୍ରାପଡ଼ା
ଶ୍ରୀଯୁକ୍ତ ବିଭୁପ୍ରସାଦ ତରାଇ
ସାଂସଦ, ଜଗତସିଂହପୁର
ଶ୍ରୀଯୁକ୍ତ ରଣେନ୍ଦ୍ର ପ୍ରତାପ ସ୍ୱାଇଁ, ବିଧାୟକ, ଆଠଗଡ଼
ଶ୍ରୀଯୁକ୍ତ ପ୍ରଶାନ୍ତ ବେହେରା, ବିଧାୟକ, ସାଲେପୁର
ଶ୍ରୀଯୁକ୍ତ ସୌଭିକ ବିଶ୍ୱାଳ, ବିଧାୟକ, ଚୌଦ୍ୱାର–କଟକ
ଶ୍ରୀଯୁକ୍ତ ଦେବୀ ରଞ୍ଜନ ତ୍ରିପାଠୀ, ବିଧାୟକ, ବାଙ୍କୀ
ଇ. ସୋଫିଆ ଫିର୍ଦୋସ, ବିଧାୟିକା, ବାରବାଟୀ–କଟକ
ଇ. ପ୍ରକାଶ ଚନ୍ଦ୍ର ସେଠୀ, ବିଧାୟକ, କଟକ ସଦର
ଶ୍ରୀଯୁକ୍ତ ଛବି ମଲ୍ଲିକ, ବିଧାୟକ, ନିଆଳି
ଶ୍ରୀଯୁକ୍ତ ସାରଦା ପ୍ରସାଦ ପ୍ରଧାନ, ବିଧାୟକ, ମାହାଙ୍ଗା
ଶ୍ରୀଯୁକ୍ତ ବିଜୟ କୁମାର ଦଳବେହେରା, ବିଧାୟକ, ବଡ଼ମ୍ବା
ଶ୍ରୀଯୁକ୍ତ ବି.ପରମେଶ୍ୱରନ୍, (ଭା.ପ୍ର.ସେ.)କେନ୍ଦ୍ରାଞ୍ଚଳ ରାଜସ୍ୱ ଆୟୁକ୍ତ
ଫଟୋଚିତ୍ର ପ୍ରଦର୍ଶନୀ ଓ ସାଂସ୍କୃତିକ କାର୍ଯ୍ୟକ୍ରମ

ଓଡ଼ିଶା ଦିବସ ସମାରୋହ-୨୦୨୫
ତା: ୦୧.୦୪.୨୦୨୫ ରିଖ

ନୂଆଦିଲ୍ଲୀ
ସ୍ଥାନ ୱେଟ୍‌ଲିଫ୍ଟିଂ ଅଡ଼ିଟୋରିୟମ୍,
ଜେ.ଏଲ୍.ଏନ୍. ଷ୍ଟାଡିୟମ
ସମୟ : ଅପରାହ୍ନ ୫ ଘଟିକା
– ମୁଖ୍ୟ ଅତିଥି –
ଶ୍ରୀଯୁକ୍ତ ମୋହନ ଚରଣ ମାଝୀ
ମୁଖ୍ୟମନ୍ତ୍ରୀ, ଓଡ଼ିଶା
– ଗରିମାମୟ ଉପସ୍ଥିତି –
ଶ୍ରୀଯୁକ୍ତ ଧର୍ମେନ୍ଦ୍ର ପ୍ରଧାନ
କେନ୍ଦ୍ର ଶିକ୍ଷା ମନ୍ତ୍ରୀ
ଶ୍ରୀଯୁକ୍ତ ଗଜେନ୍ଦ୍ର ସିଂହ ଶେଖାୱତ୍
କେନ୍ଦ୍ର ସଂସ୍କୃତି ଓ ପର୍ଯ୍ୟଟନ ମନ୍ତ୍ରୀ
ଶ୍ରୀଯୁକ୍ତ ଜୁଏଲ୍ ଓରାମ
କେନ୍ଦ୍ର ଜନଜାତି ବ୍ୟାପାର ମନ୍ତ୍ରୀ
ଶ୍ରୀଯୁକ୍ତ ଅଶ୍ୱିନୀ ବୈଷ୍ଣବ
କେନ୍ଦ୍ର ରେଳବାଇ, ଇଲେକ୍‌ଟ୍ରୋନିକ୍ସ, ଆଇ.ଟି.,
ସୂଚନା ଏବଂ ପ୍ରସାରଣ ମନ୍ତ୍ରୀ
ଡା. ପି.କେ. ମିଶ୍ର
ପ୍ରଧାନମନ୍ତ୍ରୀଙ୍କ ପ୍ରଧାନ ସଚିବ
ଶ୍ରୀମତୀ ରେଖା ଗୁପ୍ତା
ମୁଖ୍ୟମନ୍ତ୍ରୀ, ନୂଆଦିଲ୍ଲୀ
ସାଂସ୍କୃତିକ କାର୍ଯ୍ୟକ୍ରମ
ଏହି ସମସ୍ତ କାର୍ଯ୍ୟକ୍ରମରେ ଆପଣଙ୍କ ସଦୟ ଉପସ୍ଥିତି କାମନା କରୁଛୁ।

ରାଜ୍ୟସ୍ତରୀୟ ଓଡ଼ିଶା ଦିବସ ସମାରୋହ
ସ୍ଥାନ ଜୟଦେବ ଭବନ, ଭୁବନେଶ୍ୱର
ସମୟ : ସନ୍ଧ୍ୟା ୬ ଘଟିକା
– ମୁଖ୍ୟ ଅତିଥି –
ଶ୍ରୀମତୀ ସୁରମା ପାଢ଼ୀ
ବାଚସ୍ପତି, ଓଡ଼ିଶା ବିଧାନସଭା
– ଗରିମାମୟ ଉପସ୍ଥିତି –
ଶ୍ରୀମତୀ ଅପରାଜିତା ଷଡ଼ଙ୍ଗୀ,
ଲୋକସଭା ସାଂସଦ, ଭୁବନେଶ୍ୱର
ଶ୍ରୀଯୁକ୍ତ ସରୋଜ କୁମାର ପ୍ରଧାନ
ସରକାରୀ ମୁଖ୍ୟ ସଚେତକ, ଓଡ଼ିଶା ବିଧାନସଭା
ଶ୍ରୀଯୁକ୍ତ ବାବୁ ସିଂ
ବିଧାୟକ, ଏକାମ୍ର, ଭୁବନେଶ୍ୱର
ଶ୍ରୀଯୁକ୍ତ ଅନନ୍ତ ନାରାୟଣ ଜେନା
ବିଧାୟକ, ଭୁବନେଶ୍ୱର (ମଧ୍ୟ)
ଶ୍ରୀଯୁକ୍ତ ସୁଶାନ୍ତ କୁମାର ରାଉ
ବିଧାୟକ, ଭୁବନେଶ୍ୱର (ଉତ୍ତର)
ଶ୍ରୀଯୁକ୍ତ ସଂଜୟ କୁମାର ସିଂହ
ପ୍ରମୁଖ ଶାସନ ସଚିବ, ସୂଚନା ଓ ଲୋକସମ୍ପର୍କ ବିଭାଗ
– ମୁଖ୍ୟବକ୍ତା –
ଶ୍ରୀଯୁକ୍ତ ମନୋରଞ୍ଜନ ପାଣିଗ୍ରାହୀ
ପ୍ରାକ୍ତନ ପ୍ରଧାନ ମୁଖ୍ୟ ଆୟକର ଆୟୁକ୍ତ, ଓଡ଼ିଶା
ଫଟୋଚିତ୍ର ପ୍ରଦର୍ଶନୀ ଓ ସାଂସ୍କୃତିକ କାର୍ଯ୍ୟକ୍ରମ
ସୂଚନା ଓ ଲୋକସମ୍ପର୍କ ବିଭାଗ, ଓଡ଼ିଶା ସରକାର
OIPR-15001/13/0488/2425

ଭୂକମ୍ପ ମୃତ୍ୟୁ ୨,୦୦୦ ଟପିଲା

ସପ୍ତାହେ ଶୋକ ଘୋଷଣା କଲା ମ୍ୟାନ୍‌ମାର

ମାଣ୍ଡଲେର ଭୂକମ୍ପ ବିଧ୍ୱସ୍ତ ଅଞ୍ଚଳରେ ଉଦ୍ଧାର କାର୍ଯ୍ୟ ଚାଲିଛି।

ମାଣ୍ଡଲେ,୩୧।୩

ମ୍ୟାନ୍‌ମାରରେ ପ୍ରଳୟଙ୍କର ଭୂକମ୍ପଜନିତ ମୃତ୍ୟୁସଂଖ୍ୟା ସୋମବାର ୨,୦୦୦ ଅତିକ୍ରମ କରିଥିବାବେଳେ ବିଲ୍ଡିଂଗୁଡ଼ିକର ଭଗ୍ନାବଶେଷ ତଳେ ଫସିରହିଥିବା ଲୋକଙ୍କୁ ଜୀବନ୍ତ ଉଦ୍ଧାର କରାଯିବା ଆଶା ମଉଳିଯାଇଛି। ମ୍ୟାନ୍‌ମାରର ସାମରିକ ସରକାର ସପ୍ତାହେ ପାଇଁ ଜାତୀୟ ଶୋକ ଘୋଷଣା କରିଛନ୍ତି। ଧନଜୀବନ ହାନି ନିମନ୍ତେ ସମବେଦନା ଜଣାଇବା ପାଇଁ ଜାତୀୟ ପତାକା ଏପ୍ରିଲ ୬ ପର୍ଯ୍ୟନ୍ତ ଅର୍ଦ୍ଧନମିତ ରହିବ ବୋଲି ଶାସକ ଜୁଣ୍ଟା ପକ୍ଷରୁ ଏକ ବିବୃତିରେ କୁହାଯାଇଛି। ସର୍ବାଧିକ କ୍ଷତିଗ୍ରସ୍ତ ହୋଇଥିବା ମ୍ୟାନ୍‌ମାରର ଦ୍ୱିତୀୟ ବୃହତ୍ତମ ସହର ମାଣ୍ଡଲେରେ ଉଦ୍ଧାର କାର୍ଯ୍ୟ ବନ୍ଦ ରହିବା ପରେ ଏହି ଘୋଷଣା କରାଯାଇଛି। ସ୍ଥିତି ଏଭଳି ଭୟାନକ ରହିଛି ଯେ, କ'ଣ ଘଟିଯାଇଛି ତାହା ପ୍ରକାଶ କରିବା କଷ୍ଟକର ହୋଇପଡ଼ିଛି ବୋଲି ମାଣ୍ଡଲେର ସାଜା ନର୍ଥ ମସ୍ଜିଦର ମୁଖ୍ୟ ପ୍ରଶାସକ ଔଙ୍ଗ ମିଣ୍ଟ ହୁସେନ୍ କହିଛନ୍ତି। ଏବେ ବି ଲୋକେ ରାସ୍ତା ପାର୍ଶ୍ୱରେ ଆଶ୍ରୟ ନେଇଛନ୍ତି। ଘର ସମ୍ପୂର୍ଣ୍ଣ ଭାଙ୍ଗିଯିବା ସହ ପଶ୍ଚାତ୍ କମ୍ପନ ଲାଗିରହିଥିବାରୁ ଲୋକେ ଫେରିପାରୁ ନାହାନ୍ତି। ସାମରିକ ସରକାରଙ୍କ ସୂଚନା ଅନୁଯାୟୀ ମୃତ୍ୟୁସଂଖ୍ୟା ୨,୦୫୬ରେ ପହଞ୍ଚିଥିବାବେଳେ ୩,୯୦୦ରୁ ଊର୍ଦ୍ଧ୍ୱ ଆହତ ହୋଇଛନ୍ତି ଏବଂ ୨୭୦ ଜଣ ଏବେ ବି ନିଖୋଜ ରହିଛନ୍ତି। ମୃତକଙ୍କ ମଧ୍ୟରେ ଚାଇନା ଏବଂ ଫ୍ରାନ୍ସର ଲୋକ ରହିଥିବା ଜଣାପଡ଼ିଛି। ସେହିପରି ଥାଇଲାଣ୍ଡ ରାଜଧାନୀ ବ୍ୟାଙ୍କକ୍‌ରେ ମୃତ୍ୟୁସଂଖ୍ୟା ୧୯ରେ ପହଞ୍ଚିଛି।

ଦସ୍ତାବିଜ୍ ଚୋରି: ୪ ଚାଇନା ନାଗରିକ ଗିରଫ

ବ୍ୟାଙ୍କକ୍,୩୧।୩

ଥାଇଲାଣ୍ଡ ରାଜଧାନୀ ବ୍ୟାଙ୍କକ୍ ଗତ ସପ୍ତାହର ଭୂକମ୍ପରେ ଭୁଶୁଡ଼ି ପଡ଼ିଥିବା ଏକ ସରକାରୀ କୋଠାରେ ଚାଇନାର ୪ ଜଣ ନାଗରିକ ବେଆଇନ ଭାବେ ପ୍ରବେଶ କରି ୩୨ଟି ଗୁରୁତ୍ୱପୂର୍ଣ୍ଣ ଫାଇଲ ଚୋରି କରି ନେଉଥିବାବେଳେ ଧରାପଡ଼ିଛନ୍ତି। ଷ୍ଟେଟ୍ ଅଡିଟ୍ ଅଫିସ୍ (ଏସ୍‌ଏଓ) ବିଲ୍ଡିଂରୁ ସମ୍ବେଦନଶୀଳ ଦସ୍ତାବିଜ୍ ଚୋରି ଅଭିଯୋଗରେ ସେମାନଙ୍କୁ ଗିରଫ କରାଯାଇଛି। ବ୍ୟାଙ୍କକ୍‌ର ସୁଉଚ୍ଚ ଅଟ୍ଟାଳିକା ଭୁଶୁଡ଼ିବା ଏବଂ ଏହା ସହ ଚାଇନା କମ୍ପାନୀର ଲିଙ୍କ୍ ସମ୍ପର୍କରେ ତଦନ୍ତ ପାଇଁ ଥାଇଲାଣ୍ଡ ସରକାର ନିର୍ଦ୍ଦେଶ ଦେଇଛନ୍ତି। ବିପର୍ଯ୍ୟୟ ସ୍ଥଳର ପରିଚାଳନା ଏବଂ ଚାଇନା ନାଗରିକମାନଙ୍କ କାର୍ଯ୍ୟକୁ ନେଇ ଗମ୍ଭୀର ଚିନ୍ତାବ୍ୟକ୍ତ କରାଯାଇଛି।

ଇୟୁ ପାଣ୍ଠି ହେରଫେର ମାମଲାରେ ଫ୍ରାନ୍ସ ନେତ୍ରୀ ମାରିନ୍ ଦୋଷୀ

ପ୍ୟାରିସ୍,୩୧।୩

ୟୁରୋପୀୟ ସଂଘ ପାଣ୍ଠି ହେରଫେର ମାମଲାରେ ଫ୍ରାନ୍ସର ଫାର୍-ରାଇଟ୍ ନେତ୍ରୀ ମାରିନ୍ ଲି ପେନ୍ ଦୋଷୀସାବ୍ୟସ୍ତ ହୋଇଛନ୍ତି। ସେ ଉଚ୍ଚ ପଦବୀ ପାଇଁ ଲଢ଼ିପାରିବେ ନାହିଁ ବୋଲି ସୋମବାର ପ୍ରଧାନ ବିଚାରପତି କଟକଣା ଲଗାଇବା ପରେ ଲି ପେନ୍ ତୁରନ୍ତ କୋର୍ଟ ରୁମ୍‌ରୁ ବାହାରି ଚାଲିଯାଇଥିଲେ। ଏପରିକି ସେ ଗଣମାଧ୍ୟମକୁ କିଛି କହିବା ପାଇଁ ଅଟକି ନ ଥିଲେ। ପବ୍ଲିକ୍ ଅଫିସ୍ ପାଇଁ ନିର୍ବାଚନ ଲଢ଼ିବାକୁ ସେ କିପରି ଅଯୋଗ୍ୟ ହେବେ, ସେ ନେଇ ବିଚାରପତି କିଛି କହିନାହାନ୍ତି। କୋର୍ଟଙ୍କ ଏହି ନିଷ୍ପତ୍ତି ଆଇନଜୀବୀ ତଥା ରାଜନେତା ଲି ପେନ୍‌ଙ୍କ କ୍ୟାରିୟରକୁ କକ୍ଷଚ୍ୟୁତ କରିପାରେ, ଯାହା ଲକ୍ଷାଧିକ ସମର୍ଥକଙ୍କୁ କ୍ଷୁବ୍ଧ କରିଛି। ଲି ପେନ୍‌ଙ୍କ ପାର୍ଟି ୟୁରୋପୀୟ ପାର୍ଲାମେଣ୍ଟ ପାଣ୍ଠିକୁ ନିଜ ଫାଇଦା ପାଇଁ ବ୍ୟବହାର କରିଥିବା ବିଚାରପତି କହିବା ସହ ରାୟର ନକଲ ତାଙ୍କ ଦଳର ୮ ଜଣ ସଦସ୍ୟଙ୍କୁ ହସ୍ତାନ୍ତର କରିଥିଲେ।

ପବ୍ଲିକ୍ ଅଫିସ ପାଇଁ ଲଢ଼ିପାରିବେ ନାହିଁ

ମାରିନ୍ ଲି ପେନ୍

ମୋଦିଙ୍କ ଉତ୍ତରାଧିକାରୀ ବାଛିବ ଆର୍‌ଏସ୍‌ଏସ୍: ସଞ୍ଜୟ

ନୂଆଦିଲ୍ଲୀ/ମୁମ୍ବାଇ,୩୧।୩

ପ୍ରଧାନମନ୍ତ୍ରୀ ନରେନ୍ଦ୍ର ମୋଦିଙ୍କ ଉତ୍ତରାଧିକାରୀ ମହାରାଷ୍ଟ୍ରରୁ ହେବେ ଏବଂ ରାଷ୍ଟ୍ରୀୟ ସ୍ୱୟଂସେବକ ସଂଘ (ଆର୍‌ଏସ୍‌ଏସ୍) ଏନେଇ ନିଷ୍ପତ୍ତି ନେବାକୁ ଯାଉଥିବା ଶିବସେନା (ୟୁବିଟି) ନେତା ସଞ୍ଜୟ ରାଉତ କହିଛନ୍ତି। ନେତାଙ୍କ ଅବସର ବୟସ ୭୫ ବର୍ଷ । ଆଗାମୀ ସେପ୍ଟେମ୍ବରରେ ମୋଦିଙ୍କୁ ୭୫ ବର୍ଷ ହେବାକୁ ଯାଉଥିବାରୁ ସେ ଅବସର ନେବା ନିମନ୍ତେ ଆବେଦନ ପତ୍ର ଲେଖିବା ପାଇଁ ସମ୍ଭବତଃ ରବିବାର ନାଗପୁରସ୍ଥିତ ଆର୍‌ଏସ୍‌ଏସ୍ ମୁଖ୍ୟାଳୟକୁ ଯାଇଥିଲେ ବୋଲି ସଞ୍ଜୟ ଏକ ଖବରଦାତା ସମ୍ମିଳନୀରେ କହିଛନ୍ତି। ତେବେ

ସଞ୍ଜୟ ରାଉତ

ପ୍ରଧାନମନ୍ତ୍ରୀଙ୍କ ଉତ୍ତରାଧିକାରୀ ସମ୍ପର୍କିତ କଳ୍ପନାଜଳ୍ପନାକୁ ମହାରାଷ୍ଟ୍ର ମୁଖ୍ୟମନ୍ତ୍ରୀ ଦେବେନ୍ଦ୍ର ଫଡ଼୍‌ନବିସ୍ ଖଣ୍ଡନ କରିଛନ୍ତି। ମୋଦି ଆହୁରି ଅନେକ ବର୍ଷ ଯାଏ ଦେଶର ନେତୃତ୍ୱ ନେବେ। ୨୦୨୯ରେ ଆମେ ତାଙ୍କୁ ପୁଣିଥରେ ପ୍ରଧାନମନ୍ତ୍ରୀ ଭାବେ ଦେଖିବା ବୋଲି ଫଡ଼୍‌ନବିସ୍ କହିଛନ୍ତି। ମୋଦି ଆମର ନେତା ଓ ସେ ଏହି ପଦରେ ରହିବେ। ଜଣେ ନେତା ସକ୍ରିୟ ରହିଥିବାବେଳେ ତାଙ୍କ ଉତ୍ତରାଧିକାରୀଙ୍କ ସମ୍ପର୍କରେ ଆଲୋଚନା କରିବା ଅପ୍ରାସଙ୍ଗିକ। ଭାରତୀୟ ସଂସ୍କୃତିରେ ବାପା ବଞ୍ଚିଥିବାବେଳେ ତାଙ୍କ ଉତ୍ତରାଧିକାରୀ ବିଷୟରେ ଆଲୋଚନା କରିବା ଠିକ୍ ନୁହେଁ ବୋଲି ମହାରାଷ୍ଟ୍ର ମୁଖ୍ୟମନ୍ତ୍ରୀ କହିଛନ୍ତି।

କଳ୍ପନାଜଳ୍ପନାକୁ ଫଡ଼୍‌ନବିସ୍‌ଙ୍କ ଖଣ୍ଡନ

୬ ବିକ୍ଷୋଭକାରୀଙ୍କୁ ଫାଶୀ ଦେଲା ହମାସ

ଗାଜା, ୩୧।୩

ଗାଜାରେ ବିକ୍ଷୋଭ ପ୍ରଦର୍ଶନ କରିବାରୁ ଗାଜାର ସଶସ୍ତ୍ର ଶାସକ ହମାସ ସୋମବାର ୬ ଜଣ ସ୍ଥାନୀୟ ଲୋକଙ୍କୁ ଫାଶୀ ଦଣ୍ଡ ଦେଇଛି। ଗତ ସପ୍ତାହରେ ଗାଜାରେ ହମାସ ବିରୋଧୀ ବଡ଼ଧରଣର ବିକ୍ଷୋଭ ପ୍ରଦର୍ଶନ ହୋଇଥିଲା। ଏହି ଆନ୍ଦୋଳନରେ ଅନେକ ହଜାର ସଂଖ୍ୟାରେ ଲୋକ ରାସ୍ତାକୁ ଓହ୍ଲାଇ ହମାସ କ୍ଷମତାରୁ ହଟୁ ବୋଲି ଦାବି କରିଥିଲେ। ଉକ୍ତ ଆନ୍ଦୋଳନକୁ ଦମନ କରିବା ପାଇଁ ହମାସ ୬ ବିକ୍ଷୋଭକାରୀଙ୍କୁ ଫାଶୀ ଦେଇଛି। ସେହିପରି ହମାସ ପକ୍ଷରୁ କେତେଜଣ ବିକ୍ଷୋଭକାରୀଙ୍କୁ ସମସ୍ତଙ୍କ ସମ୍ମୁଖରେ ଚାବୁକ ମାଡ଼ କରାଯାଇଛି। ଆଉ କେତେଜଣ ବିକ୍ଷୋଭକାରୀଙ୍କୁ ହମାସ ଅପହରଣ ମଧ୍ୟ କରିଛି।

ରାଜସ୍ଥାନର ଜୟପୁରରେ ଗଙ୍ଗାଉର ଉତ୍ସବ ଅବସରରେ ସୋମବାର କଳାକାରମାନେ ଡ୍ରିପୋଲିଆ ଗେଟ୍ ନିକଟରେ ପାରମ୍ପରିକ ଶୋଭାଯାତ୍ରାରେ ନୃତ୍ୟ ପରିବେଷଣ କରୁଛନ୍ତି।

କୋଟାରେ ଜେଇଇ ଆଶାୟୀଙ୍କ ଆତ୍ମହତ୍ୟା

ନୂଆଦିଲ୍ଲୀ, ୩୧।୩

ଛାତ୍ରୀଛାତ୍ର ଆତ୍ମହତ୍ୟାର କେନ୍ଦ୍ରସ୍ଥଳ ପାଲଟିଥିବା ରାଜସ୍ଥାନର କୋଟାରେ ପୁଣି ଏକ ଆତ୍ମହତ୍ୟା ଘଟଣା ଘଟିଛି। ଏପ୍ରିଲ ୨ରେ ଯୁଗ୍ମ ପ୍ରବେଶିକା ପରୀକ୍ଷା (ଜେଇଇ) ମେନ୍ ହେବାକୁ ଥିବା ବେଳେ ଏହାର ୨ ଦିନ ପୂର୍ବରୁ ଜଣେ ଆଶାୟୀ ଚଳନ୍ତା ଟ୍ରେନ୍ ଆଗକୁ ଡେଇଁ ଆତ୍ମହତ୍ୟା କରିଛନ୍ତି। କୋଟାରେ ଚଳିତ ବର୍ଷ ଏହା ୧୦ମ ଆତ୍ମହତ୍ୟା। ମୃତକ ଜଣକ କାନପୁରର ୧୮ ବର୍ଷୀୟ ଉଜ୍ଜ୍ୱଳ ମିଶ୍ରା ହୋଇଥିବାବେଳେ ସେ ଗତ ବର୍ଷେ ହେବ କୋଟାର ରାଜୀବ ନଗର ଅଞ୍ଚଳରେ ରହି ଏକ କୋଚିଂ ଇନ୍‌ଷ୍ଟିଚ୍ୟୁଟ୍ ଜରିଆରେ ଜେଇଇ ପାଇଁ ପ୍ରସ୍ତୁତି ଚଳାଇଥିଲେ। ଏପ୍ରିଲ ୨ରେ ହେବାକୁଥିବା ଜେଇଇ-ମେନ୍ ପରୀକ୍ଷା ପାଇଁ ଲକ୍ଷ୍ନୌଠାରେ ତାଙ୍କର ସେଣ୍ଟର ପଡ଼ିଥିଲା। ଘଟଣାକୁ ନେଇ ପୋଲିସ ତଦନ୍ତ ଜାରି ରଖିଛି।

ଇ-ଚାଲାଣ ପୈଠ ନ କଲେ ଡ୍ରାଇଭିଂ ଲାଇସେନ୍ସ ଜବତ ହେବ

ନୂଆଦିଲ୍ଲୀ,୩୧।୩

ଟ୍ରାଫିକ୍ ନିୟମ ଉଲ୍ଲଂଘନ ଘଟଣାରେ ଦଣ୍ଡସ୍ୱରୂପ ଯେତିକି ଇ-ଚାଲାଣ କଟାଯାଉଛି, ତା'ର ମାତ୍ର ୪୦ ପ୍ରତିଶତ ଦେୟ ଆଦାୟ ହେଉଥିବା ଜଣାପଡ଼ିଛି। ଅନେକ ନିୟମ ଉଲ୍ଲଂଘନକାରୀ ଜରିମାନା ରାଶି ଭରୁନାହାନ୍ତି। ତେଣୁ ବେପରୁଆ ଗାଡ଼ି ଚାଳକଙ୍କୁ ନିୟନ୍ତ୍ରଣ କରିବା ପାଇଁ କେନ୍ଦ୍ର ସରକାର ଟ୍ରାଫିକ୍ ନିୟମ ପାଳନକୁ କଡ଼ାକଡ଼ି କରିବାକୁ ଯାଉଛନ୍ତି। ତଦନୁଯାୟୀ, ୩ ମାସ ମଧ୍ୟରେ ଟ୍ରାଫିକ୍ ଇ-ଚାଲାଣ (ଜରିମାନା) ପୈଠ ନ କଲେ ଡ୍ରାଇଭିଂ ଲାଇସେନ୍ସ (ଡିଏଲ୍)କୁ ସ୍ଥଗିତ ରଖାଯିବ। ଲାଲ୍‌ବତିକୁ ଅତିକ୍ରମ କରିଯିବା କିମ୍ବା ବିପଜ୍ଜନକ ଡ୍ରାଇଭିଂ ପାଇଁ ଗୋଟିଏ ଆର୍ଥିକ ବର୍ଷରେ ୩ ଥର ଚାଲାଣ କଟାଯାଇଥିଲେ, ଲାଇସେନ୍ସକୁ ଅନ୍ୟୂନ ୩ ମାସ ପାଇଁ ଜବତ କରାଯିବ। ଯଦି ଜଣେ ଡ୍ରାଇଭର ପୂର୍ବ ଆର୍ଥିକ ବର୍ଷରୁ ଅନ୍ୟୂନ ୨ଟି ଚାଲାଣ ପୈଠ ନ କରି ଅଟକାଇ ରଖିଥିବେ, ତେବେ ତାଙ୍କ ଉପରେ ଅଧିକ ବୀମା ପ୍ରିମିୟମ୍ ଲଗାଯିବ।

କେନ୍ଦ୍ରୀୟ ମୋଟର ଯାନ ଆଇନର ବ୍ୟବସ୍ଥା ଅନୁଯାୟୀ ଇଲେକ୍ଟ୍ରୋନିକ ପର୍ଯ୍ୟବେକ୍ଷଣ କାର୍ଯ୍ୟକାରିତା ସମ୍ପର୍କିତ ଅନୁପାଳନ ରିପୋର୍ଟ ଦାଖଲ କରିବା ପାଇଁ ସୁପ୍ରିମକୋର୍ଟ ୨୩ ରାଜ୍ୟ ଓ ୭ କେନ୍ଦ୍ରଶାସିତ ଅଞ୍ଚଳକୁ ନିର୍ଦ୍ଦେଶ ଦେବା ପରେ ସରକାର ଆଇନ ପାଳନକୁ କଡ଼ାକଡ଼ି କରିବାକୁ ନିଷ୍ପତ୍ତି ନେଇଛନ୍ତି। ଉକ୍ତ ଆଇନର ଧାରା ୧୩୬ଏ ଅନୁଯାୟୀ, ଉତ୍ତମ ଟ୍ରାଫିକ ପରିଚାଳନାକୁ ସୁନିଶ୍ଚିତ କରାଇବା ଏବଂ ଟ୍ରାଫିକ୍ ଆଇନର କାର୍ଯ୍ୟକାରିତା ପାଇଁ ସିସିଟିଭି କ୍ୟାମେରା, ଅଟୋମେଟିକ୍ ନମ୍ବର ପ୍ଲେଟ୍ ଚିହ୍ନଟ ବ୍ୟବସ୍ଥା, ସ୍ପିଡ୍ ଗନ୍, ଶରୀରରେ ପିନ୍ଧାଯାଇପାରୁଥିବା କ୍ୟାମେରା ଆଦି ଉନ୍ନତ ପ୍ରଯୁକ୍ତି ବ୍ୟବହାର କରାଯାଇପାରିବ।

ଟ୍ରାଫିକ୍ ନିୟମ ଉଲ୍ଲଂଘନ କରୁଥିବା ରାଜ୍ୟ ଓ କେନ୍ଦ୍ରଶାସିତ ଅଞ୍ଚଳ ମଧ୍ୟରୁ ଦିଲ୍ଲୀରେ ଇ-ଚାଲାଣ ଜରିଆରେ ସର୍ବନିମ୍ନ ୧୪ ପ୍ରତିଶତ ଜରିମାନା ଆଦାୟ ହୋଇଥିବା ଜଣାପଡ଼ିଛି। କର୍ନାଟକରେ ଇ-ଚାଲାଣ ଜରିଆରେ ଜରିମାନା ଆଦାୟ ପରିମାଣ ୨୧ ପ୍ରତିଶତ ରହିଥିବାବେଳେ ତାମିଲନାଡୁ ଓ ଉତ୍ତରପ୍ରଦେଶରେ ୨୭%, ଓଡ଼ିଶାରେ ୨୯% ରହିଛି। ଅନ୍ୟପକ୍ଷରେ ରାଜସ୍ଥାନ, ବିହାର, ମଧ୍ୟପ୍ରଦେଶ, ମହାରାଷ୍ଟ୍ର ଓ ହରିୟାଣାରେ ଜରିମାନା ଆଦାୟ ହାର ୬୨ରୁ ୭୬ ପ୍ରତିଶତ ରହିଛି। ତଥ୍ୟରୁ ଆହୁରି ଜଣାପଡ଼ିଛି, ଯେଉଁମାନେ ଅଦାଲତଙ୍କ ଦ୍ୱାରସ୍ଥ ହୋଇଛନ୍ତି, ପୋଲିସ୍ ଲଗାଇଥିବା ଜରିମାନା ଉପରେ ସେମାନଙ୍କୁ ପାଖାପାଖି ୮୦ ପ୍ରତିଶତ ଛାଡ଼ ମିଳିଛି।

ଜନସାଧାରଣ ଜରିମାନା ତୁରନ୍ତ ପୈଠ ନ କରିବାର ଅନେକ କାରଣ ରହିଛି। ସେଗୁଡ଼ିକ ହେଲା, ଚାଲାଣ କଟାଯାଇଥିବା ନେଇ ବିଳମ୍ବରେ ସତର୍କ ସୂଚନା ଆସିବା ଏବଂ ତ୍ରୁଟିପୂର୍ଣ୍ଣ ଚାଲାଣ। ଏଥିରେ ସୁଧାର ଆଣିବା ପାଇଁ ସରକାର ଏକ ବିସ୍ତୃତ ଷ୍ଟାଣ୍ଡାର୍ଡ ଅପରେଟିଂ ପ୍ରୋସିଜିଓର ଆଣିବାକୁ ଯାଉଛନ୍ତି, ଯେଉଁଥିରେ କ୍ୟାମେରା ସମ୍ପର୍କିତ ସୂଚନା ରହିବା ସହ ବକେୟା ଚାଲାଣ ସମ୍ପର୍କରେ ସତର୍କ କରାଇବ। ଜରିମାନା ପୈଠ ହେବା ପର୍ଯ୍ୟନ୍ତ ପ୍ରତି ମାସରେ ଗାଡ଼ି ମାଲିକ କିମ୍ବା ଡ୍ରାଇଭରଙ୍କ ପାଖକୁ ବାରମ୍ବାର ଆଲର୍ଟ ପଠାଯିବ। ଉଦାହରଣ ସ୍ୱରୂପ, ୩ ଦିନ ମଧ୍ୟରେ ଡ୍ରାଇଭର କିମ୍ବା ଗାଡ଼ି ମାଲିକଙ୍କ ପାଖକୁ ଇ-ଚାଲାଣ ନୋଟିସ୍ ଯିବ। ନୋଟିସ୍ ପାଇବାକୁ ଥିବା ବ୍ୟକ୍ତି ଏହାକୁ ଗ୍ରହଣ କରିବା ସହ ୩୦ ଦିନ ମଧ୍ୟରେ ଏହାକୁ ପୈଠ କରିବେ କିମ୍ବା ସମ୍ପୃକ୍ତ ଆପତ୍ତି ଅଭିଯୋଗ କର୍ତ୍ତୃପକ୍ଷଙ୍କ ନିକଟରେ ଚ୍ୟାଲେଞ୍ଜ କରିବେ। ୩୦ ଦିନ ମଧ୍ୟରେ ଏହା ନ କଲେ, ତ୍ରୁଟିକୁ ଆପଣ ଗ୍ରହଣ କଲେ ବୋଲି ଧରାଯିବ। ୯୦ ଦିନ ମଧ୍ୟରେ ଜରିମାନା ପୈଠ ନ କଲେ ଏହା ପୈଠ ହେବା ପର୍ଯ୍ୟନ୍ତ ଡିଏଲ୍ କିମ୍ବା ରେଜିଷ୍ଟ୍ରେଶନ ସାର୍ଟିଫିକେଟ ସ୍ଥଗିତ ରହିବ।

ଜାତୀୟ ଶିକ୍ଷାନୀତିକୁ ନିନ୍ଦାକଲେ ସୋନିଆ

ନୂଆଦିଲ୍ଲୀ,୩୧।୩(ପି.ଟି.)

କଂଗ୍ରେସ ନେତ୍ରୀ ସୋନିଆ ଗାନ୍ଧୀ କେନ୍ଦ୍ର ସରକାରଙ୍କ ଶିକ୍ଷାନୀତିକୁ ନିନ୍ଦା କରିଛନ୍ତି। କ୍ଷମତାର କେନ୍ଦ୍ରୀକରଣ, ବ୍ୟବସାୟୀକରଣ, ଘରୋଇ ସେକ୍ଟରରେ ପୁଞ୍ଜିନିବେଶର ଆଉଟ୍‌ସୋର୍ସିଂ ଏବଂ ପାଠ୍ୟପୁସ୍ତକଗୁଡ଼ିକର ସାମ୍ପ୍ରଦାୟୀକରଣ ଉକ୍ତ ଶିକ୍ଷାନୀତିର ମୁଖ୍ୟ ଏଜେଣ୍ଡା। ଉପରୋକ୍ତ ୩ 'ସି' ଏବେ ଭାରତୀୟ ଶିକ୍ଷାକୁ ଘାରିଥିବା କଂଗ୍ରେସ ସଂସଦୀୟ ଦଳ ଅଧ୍ୟକ୍ଷା କହିଛନ୍ତି। ଭାରତୀୟ ଶିକ୍ଷା ବ୍ୟବସ୍ଥାର 'ହତ୍ୟା' ବନ୍ଦ ହେବା ଜରୁରୀ ବୋଲି ସେ ଏକ ପ୍ରବନ୍ଧରେ ଲେଖିଛନ୍ତି। ଏଥିରେ ସୋନିଆ କହିଛନ୍ତି, ଜାତୀୟ ଶିକ୍ଷା ନୀତି (ଏନ୍‌ଇପି) ୨୦୨୦ ଆଣିବା ପଛରେ ସରକାରଙ୍କ ବାସ୍ତବତା ଲୁଚି ରହିଛି, ଯାହା ଭାରତର ପିଲା ଓ ଯୁବବର୍ଗଙ୍କ ଶିକ୍ଷା ପାଇଁ ସମ୍ପୂର୍ଣ୍ଣ ଉଦାସୀନ। କେନ୍ଦ୍ର ସରକାରଙ୍କ ଗତ ଦଶନ୍ଧିର ଟ୍ରାକ୍ ରେକର୍ଡ ଦେଖିଲେ ଜଣାଯାଏ, ଏହା

ସୋନିଆ ଗାନ୍ଧୀ

କେବଳ ତିନୋଟି ମୁଖ୍ୟ ଏଜେଣ୍ଡାର ସଫଳ କାର୍ଯ୍ୟକାରିତା ପାଇଁ ଚିନ୍ତିତ। ସେଗୁଡ଼ିକ ହେଲା କେନ୍ଦ୍ର ସରକାରଙ୍କ ସହ କ୍ଷମତା କେନ୍ଦ୍ରୀକରଣ, ବ୍ୟବସାୟୀକରଣ ଏବଂ ଘରୋଇ କ୍ଷେତ୍ରରେ ଶିକ୍ଷାରେ ନିବେଶର ଆଉଟ୍‌ସୋର୍ସିଂ, ପାଠ୍ୟପୁସ୍ତକ, ପାଠ୍ୟକ୍ରମ ଓ ଶିକ୍ଷାନୁଷ୍ଠାନର ସାମ୍ପ୍ରଦାୟୀକରଣ ବୋଲି ସୋନିଆ ଲେଖିଛନ୍ତି।

ଫୁଚ୍‌ସତ୍

'କିସ୍ କିସ୍ କୋ ପ୍ୟାର୍ କରୁଁ ୨': ଫାର୍ଷ୍ଟ ଲୁକ୍ ଆଉଟ୍

ମୁମ୍ବାଇ

ଇଦ୍ ଉପଲକ୍ଷେ ସୋମବାର ହାସ୍ୟ ଅଭିନେତା କପିଲ ଶର୍ମାଙ୍କର ଆଗାମୀ କମେଡି ଡ୍ରାମା ଫିଲ୍ମ 'କିସ୍ କିସ୍ କୋ ପ୍ୟାର୍ କରୁଁ ୨'ର ପ୍ରଥମ ଲୁକ୍‌କୁ ଜାରି କରାଯାଇଛି। ଏହାକୁ କପିଲ ତାଙ୍କ ଇନ୍‌ଷ୍ଟାଗ୍ରାମରେ ଶେୟାର କରିଛନ୍ତି। କ୍ୟାପ୍‌ଶନ୍‌ରେ ସେ ଲେଖିଛନ୍ତି, ଇଦ୍ ମୁବାରକ। 'କିସ୍ କିସ୍ କୋ ପ୍ୟାର୍ କରୁଁ ୨' ଫିଲ୍ମର ପ୍ରଥମ ପୋଷ୍ଟର ଆଉଟ। ଏହି ପୋଷ୍ଟରରେ କପିଲ ଧଳା ରଙ୍ଗର ଶେରୱାନି ସହ ବର ବେଶରେ ନଜରକୁ ଆସିଛନ୍ତି। ତାଙ୍କ ସହ କନ୍ୟା ବେଶରେ ମଧ୍ୟ ଜଣେ ଯୁବତୀ ଠିଆ ହୋଇଛନ୍ତି। ସେ ଓଢ଼ଣା ଦେଇ ନିଜ ଚେହେରାକୁ ଲୁଚାଇ ରଖିଛନ୍ତି। କପିଲଙ୍କ ଏହି ପୋଷ୍ଟରେ ହାସ୍ୟ ଅଭିନେତ୍ରୀ ଭାରତୀ ସିଂଙ୍କ ସହ ବହୁ ପ୍ରଶଂସକ କମେଣ୍ଟକରି ତାଙ୍କୁ ଫିଲ୍ମ ପାଇଁ ଶୁଭେଚ୍ଛା ଜଣାଇଛନ୍ତି। ଅନୁରାଗ ଗୋସ୍ୱାମୀଙ୍କ ନିର୍ଦ୍ଦେଶନା ଏବଂ ରତନ ଜୈନ ଓ ଗଣେଶ ଜୈନଙ୍କ ପ୍ରଯୋଜନାରେ ବର୍ତ୍ତମାନ ଏହି ଫିଲ୍ମର ଶୁଟିଂ ଜାରି ରହିଛି। ତେବେ ଏବେ ସୁଦ୍ଧା ଫିଲ୍ମର ରିଲିଜ୍ ତାରିଖ ଉପରୁ ପରଦା ଉଠିନାହିଁ। ପ୍ରକାଶ ଯେ, 'କିସ୍ କିସ୍ କୋ ପ୍ୟାର୍ କରୁଁ ୨' ହେଉଛି ୨୦୧୫ରେ ରିଲିଜ୍ ହୋଇଥିବା 'କିସ୍ କିସ୍ କୋ ପ୍ୟାର୍ କରୁଁ' ଫିଲ୍ମର ସିକ୍ୱେଲ।

ମୋବାଇଲ ଫିଙ୍ଗା ପ୍ରତିଯୋଗିତା

ହେଲ୍‌ସିଙ୍କି

ଅଧିକାଂଶ ଲୋକ ନିଜ ମୋବାଇଲ ଫୋନ୍‌କୁ ଅତି ଯତ୍ନର ସହ ରଖିଥାନ୍ତି। ଯଦି ଫୋନ୍‌ଟି ଭୁଲ୍‌ବଶତଃ ହାତରୁ ଖସିଯାଏ, ତେବେ ଏଥିରେ ସ୍କ୍ରାଚ୍ ହୋଇଛି କି ନାହିଁ ଦେଖିବାକୁ ସମସ୍ତେ ତୁରନ୍ତ ମୋବାଇଲକୁ ତୀକ୍ଷ୍ଣ ଭାବେ ପରଖିଥାନ୍ତି। ତେବେ ୟୁରୋପୀୟ ଦେଶ ଫିନ୍‌ଲାଣ୍ଡର ଲୋକମାନେ ମୋବାଇଲ ଫୋନ୍‌କୁ ଏତେ ଗୁରୁତ୍ୱର ସହ ନିଅନ୍ତି ନାହିଁ। ଫିନ୍‌ଲାଣ୍ଡର ସାବୋନ୍‌ଲିନା ସହରରେ ମୋବାଇଲ ଫୋନ୍ ଫୋପାଡିବାର ଏକ ପ୍ରତିଯୋଗିତା ପ୍ରତିବର୍ଷ ଅନୁଷ୍ଠିତ ହୋଇଥାଏ। ଉକ୍ତ ପ୍ରତିଯୋଗିତାରେ ଅଂଶଗ୍ରହଣ କରିବାକୁ ବାହାର ଦେଶର ଲୋକମାନେ ମଧ୍ୟ ଆସିଥାନ୍ତି। ଏହି ପ୍ରତିଯୋଗିତାର ନିୟମ ଅନୁଯାୟୀ, ସର୍ବାଧିକ ଦୂରତା ପର୍ଯ୍ୟନ୍ତ ମୋବାଇଲ ଫୋନ୍ ଫୋପାଡିଥିବା ବ୍ୟକ୍ତିଙ୍କୁ ବିଜେତା ଘୋଷଣା କରାଯାଏ।

'ମୋବାଇଲ୍ ଫୋନ୍ ଥ୍ରୋଇଙ୍ଗ୍ ଚାମ୍ପିୟନଶିପ୍' ନାମରେ ଏହିପ୍ରତିଯୋଗିତା ସାବୋନ୍‌ଲିନାରେ ୨୦୦୦ ମସିହାରୁ ପ୍ରତିବର୍ଷ ଅଗଷ୍ଟ ମାସରେ ଆୟୋଜିତ

ହୋଇଆସୁଛି।

ଲକ୍ଷ୍ନୌର ଇଦ୍‌ଗାରେ ଅନୁଷ୍ଠିତ ଇଦ୍-ଉଲ୍-ଫିତର ପର୍ବର ଏକ କାର୍ଯ୍ୟକ୍ରମରେ ଏସ୍‌ପି ଅଧ୍ୟକ୍ଷ ଅଖିଳେଶ ଯାଦବ, ଉତ୍ତରପ୍ରଦେଶ କଂଗ୍ରେସ ସଭାପତି ଅଜୟ ରାୟ ଏବଂ ଇମାମ ମୌଲାନା ଖାଲିଦ ରାଶିଦ ଫିରଙ୍ଗି ମାହାଲି ସମର୍ଥକଙ୍କ ଅଭିବାଦନ ଗ୍ରହଣ କରୁଛନ୍ତି।

କୋଟିଆର ୨୧ଅଞ୍ଚଳ ଆନ୍ଧ୍ରକୁ ଦେବ ଭାଜପା ସରକାର: କାଡାମ

ଭୁବନେଶ୍ୱର, ୩।୧।୩(ସୁନିତ୍ ମିଶ୍ର)

କେନ୍ଦ୍ରରେ ସରକାରକୁ ବଞ୍ଚାଇବା ପାଇଁ ଭାଜପାର ଡବଲ ଇଞ୍ଜିନ ସରକାର ଯୌତୁକ ହିସାବରେ କୋଟିଆର ୨୧ ଅଞ୍ଚଳକୁ ଆନ୍ଧ୍ର ହାତକୁ ଟେକିଦେବା ନେଇ କଂଗ୍ରେସ ବିଧାୟକ ଦଳ ନେତା ରାମଚନ୍ଦ୍ର କାଡାମ ଆଶଙ୍କା କରିଛନ୍ତି। ଏକ ଖବରଦାତା ସମ୍ମିଳନୀ କରି କାଡାମ କହିଛନ୍ତି, କୋଟିଆରେ ଆନ୍ଧ୍ର ପ୍ରତିଦିନ ଅନୁପ୍ରବେଶ କରୁଛି। କିନ୍ତୁ ଓଡ଼ିଶା ସରକାର ନୀରବ ଅଛନ୍ତି। ଏହି ନୀରବତା କୋଟିଆ ପାଇଁ ବଡ଼ ବିପଦ ସୃଷ୍ଟି କରିଛି। ଏବେ ଆନ୍ଧ୍ର ସରକାର କୋଟିଆରେ ପାଣିଟାଙ୍କି କରି ଲୋକଙ୍କୁ ପାଣି ଦେଲେଣି। ରାଜ୍ୟର ସୀମା ସୁରକ୍ଷିତ ନାହିଁ। ରାଜ୍ୟବାସୀ ଭାଜପାକୁ ୨୦ ସାଂସଦ ଦେଇଛନ୍ତି। ଭାଜପା ଇସ୍ତାହାରରେ କହିଥିଲା, ଡବଲ ଇଞ୍ଜିନ ସରକାର ଆସିଲେ ଓଡ଼ିଶାର ସ୍ୱତନ୍ତ୍ର ବିକାଶ ହେବ। କିନ୍ତୁ ଓଡ଼ିଶାର ଯିଏ କ୍ଷତି କରୁଛି କେନ୍ଦ୍ର ସରକାରକୁ ବଞ୍ଚାଇବା ପାଇଁ ତାଙ୍କୁ ପୁରସ୍କାର ଦିଆଯାଉଛି। କିନ୍ତୁ

ରାମଚନ୍ଦ୍ର କାଡାମ

ଜୀବନ ଥିବା ଯାଏ ଏହା କରାଇ ଦିଆଯିବ ନାହିଁ ବୋଲି କାଡାମ କହିଛନ୍ତି। ସେ ପୁଣି କହିଛନ୍ତି, କୋଟିଆର ସବୁ ଗାଁରେ ଓଡ଼ିଶା ଦିବସ ପାଳନ ହେବ। ଏହି ଅଞ୍ଚଳର ୨୦ ହଜାରରୁ ଅଧିକ ଲୋକଙ୍କୁ ଏଥିରେ ସାମିଲ କରାଯିବ। ରାଜ୍ୟର ସୀମା ଓ ମହିଳାମାନେ ଅସୁରକ୍ଷିତ। ତେଣୁ ଓଡ଼ିଆ ପକ୍ଷ ପାଳନ କ'ଣ ପାଇଁ ବୋଲି ରାମଚନ୍ଦ୍ର ପ୍ରଶ୍ନ ଉଠାଇଛନ୍ତି। ସେ ଆହୁରି କହିଛନ୍ତି, ରାଜ୍ୟରେ ଆଇନଶୃଙ୍ଖଳାର ବିପର୍ଯ୍ୟସ୍ତ ସ୍ଥିତି, ଅସୁରକ୍ଷିତ ମହିଳା, ସରକାର ଓ ପୋଲିସର ଭୂମିକା ଉପରେ ସରକାର ଉତ୍ତର ରଖୁନାହାନ୍ତି। ରାଜ୍ୟର ମହିଳା ନିର୍ଯାତନା ବଢ଼ି ଚାଲିଥିବା ବେଳେ ସେମାନେ ଚୁପ୍ ଅଛନ୍ତି। ଲଗାତର ୧୬ ଦିନ ଧରି ବିଧାନସଭାରେ ଗୃହ କମିଟି ଓ ମୁଖ୍ୟମନ୍ତ୍ରୀଙ୍କ ବିବୃତି ଦାବିରେ ଆନ୍ଦୋଳନ କରିବା ପରେ ବି କିଛି ପଦକ୍ଷେପ ସରକାର ନେଇନାହାନ୍ତି। ମହିଳା ସୁରକ୍ଷା ପ୍ରସଙ୍ଗରେ ବାରମ୍ବାର ପ୍ରଶ୍ନ ଉଠାଇବା ସତ୍ତ୍ୱେ ମଧ୍ୟ ଗୃହ କମିଟି ହେଲାନି କି ବିଧାନସଭାରେ ମୁଖ୍ୟମନ୍ତ୍ରୀ ପଦେ କହିଲେନାହିଁ। ୨୭ରେ ଯେଉଁ ବିଧାନସଭା ଘେରାଉ କରାଗଲା ମାତ୍ରାଧିକ କାର୍ଯ୍ୟାନୁଷ୍ଠାନ ହେଲା। ପୂର୍ବ ସରକାର ସମୟରେ ଭାଜପା ଆନ୍ଦୋଳନ କରିଥିଲା। ବିଧାନସଭାରେ ଭାଜପା ଡାଲି ଆଉ ଚପଲ ବାଚସ୍ପତିଙ୍କ ଉପରକୁ ଫିଙ୍ଗିଥିଲା। ସେମାନେ ମଧ୍ୟ ଘଣ୍ଟ ବାଡ଼େଇ ପ୍ରତିବାଦ କରିଥିଲେ। ତେବେ ବର୍ତ୍ତମାନ ଭାଜପା ବିରୋଧୀଙ୍କ ଆନ୍ଦୋଳନକୁ କାହିଁକି ସହିପାରୁନି ବୋଲି ସେ ପ୍ରଶ୍ନ ଉଠାଇଛନ୍ତି।

ପାରାଦୀପର ସୁପର ସ୍ପେଶିଆଲିଟି ହସ୍ପିଟାଲ

ନେତାଙ୍କ କଥାରେ ରହୁନି ତାଳମେଳ

ପାରାଦୀପ,୩।୧।୩ (ଶରତ ରାଉତ)

- ଜିଲାରେ ମେଡିକାଲ କଲେଜ ହେବ: ମୁଖ୍ୟମନ୍ତ୍ରୀ
- ବିଧାନସଭାରେ ମନାକଲେ ସ୍ୱାସ୍ଥ୍ୟ ମନ୍ତ୍ରୀ
- ୨୦୨୪ରେ ଏମ୍‌ପି ଲୋକ ସଭାରେ ମେଡିକାଲ କଲେଜ ଖୋଲିବା ପ୍ରସଙ୍ଗ ଉଠେଇଥିଲେ

ଜଗତ୍‌ସିଂହପୁର ଜିଲା ପାରାଦୀପରେ ସୁପର ସ୍ପେଶିଆଲିଟି ହସ୍ପିଟାଲ ହେବ ବୋଲି ସରକାରୀ ଭାବେ ୨୦୧୩ରୁ ଘୋଷଣା କରାଗଲାଣି। ଏବେବି ସେମିତି ସରକାରୀ ଭାବେ ଘୋଷଣା କରାଯାଇଛି। ବାସ୍ତବରେ ଏପରି ହସ୍ପିଟାଲ କେବେ ହେବ, ସେନେଇ ପ୍ରଶ୍ନବାଚୀ ସୃଷ୍ଟି ହୋଇଛି। କାରଣ ଗତ ୨ ଦିନ ତଳେ ମୁଖ୍ୟମନ୍ତ୍ରୀ ମୋହନ ମାଝୀ ଘୋଷଣା କରିଛନ୍ତି, ରାଜ୍ୟର ୮ଟି ଜିଲାରେ ମେଡିକାଲ କଲେଜ ହେବ। ସେଥିରେ ଜଗତ୍‌ସିଂହପୁର ଜିଲାର ନାମ ଅଛି। କିନ୍ତୁ ଗତ ୧୭।୩।୨୦୨୫ରେ ବାଲିକୁଦା-ଏରସମା ବିଧାୟକ ସାରଦା ପ୍ରସନ୍ନ ଜେନା ବିଧାନସଭାରେ ପାରାଦୀପର ସୁପର ସ୍ପେଶିଆଲିଟି ହସ୍ପିଟାଲ ସମ୍ପର୍କରେ ପ୍ରଶ୍ନ (ଏସ୍‌ଏକ୍ୟୁ ୩୮୧) କରିଥିଲେ। ଜବାବରେ ସ୍ୱାସ୍ଥ୍ୟ ଓ ପରିବାର କଲ୍ୟାଣ ମନ୍ତ୍ରୀ ମୁକେଶ ମହାଲିଙ୍ଗ କହିଥିଲେ, ପାରାଦୀପରେ ସୁପର ସ୍ପେଶିଆଲିଟି ହସ୍ପିଟାଲ ହେବାର ବର୍ତ୍ତମାନ କୌଣସି ପ୍ରସ୍ତାବ ନାହିଁ। ଏଏମ୍‌ଏନ୍‌ଏସ୍(ଆର୍ସେଲର ମିତ୍ତଲ ନିପ୍ପନ ଷ୍ଟିଲ୍) ନାମକ ଘରୋଇ କମ୍ପାନୀ ଏକ ମଲ୍ଟି ସ୍ପେଶାଆଲିଟି ହସ୍ପିଟାଲ ଓ ନର୍ସିଂ କଲେଜ କରିବା ପାଇଁ ଆବେଦନ କରିଛି। ଏଥିପାଇଁ ସଂପୃକ୍ତ କମ୍ପାନୀ ରାଜ୍ୟ ସରକାରଙ୍କୁ ୫ ଏକର ଜାଗା ମାଗିଛି। ଏହି ଜମି ଦେବା ପାଇଁ ରାଜସ୍ୱ ବିଭାଗକୁ ସୁପାରିସ୍ କରାଯାଇଛି।

ଅପରପକ୍ଷେ ଜଗତ୍‌ସିଂହପୁର ଏମ୍‌ପି ଡା. ବିଭୁପ୍ରସାଦ ତରାଇ ୩୦।୭।୨୦୨୪ରେ ଜଗତ୍‌ସିଂହପୁର ଜିଲାରେ ଏକ ମେଡିକାଲ କଲେଜ ଖୋଲିବା ପାଇଁ କେନ୍ଦ୍ର ସ୍ୱାସ୍ଥ୍ୟ ଓ ପରିବାର କଲ୍ୟାଣ ମନ୍ତ୍ରୀ ଜଗତ୍‌ପ୍ରସାଦ ନଡ୍ଡାଙ୍କୁ ଲୋକ ସଭାରେ ପ୍ରଶ୍ନ(ରୁଲ ନଂ.୩୭୭) କରିଥିଲେ। ଏହାର ଜବାବରେ ମନ୍ତ୍ରୀ ନଡ୍ଡା ଲିଖିତ ସୂଚନା(ଚିଠି ନଂ. ୧୪୦୧୭/୫୮/୨୦୨୪) ଦେଇଥିଲେ ଯେ, ଏପରି ପ୍ରସ୍ତାବ ରାଜ୍ୟ ସରକାର ଦେଲେ ଆମେ ବିଚାର କରିବୁ। ଏଥିରେ ଯେଉଁ ଅର୍ଥ ଲାଗିବ ସେଥିରେ କେନ୍ଦ୍ର ସରକାର ୬୦% ଓ ରାଜ୍ୟ ସରକାର ୪୦% ବହନ କରିବେ। ଏବେ ସେହି ପ୍ରଶ୍ନ ଆଧାରରେ ଜଗତ୍‌ସିଂହପୁର ଜିଲାରେ ମେଡିକାଲ କଲେଜ କରିବା ପାଇଁ ମୁଖ୍ୟମନ୍ତ୍ରୀ ଘୋଷଣା କରିଛନ୍ତି ବୋଲି ଏମ୍‌ପି ତରାଇ କହିଛନ୍ତି।

ପାରାଦୀପ ବନ୍ଦର ପ୍ରଶାସନ ପକ୍ଷରୁ ୨୦୧୩ରେ ତତ୍କାଳୀନ ଅଧ୍ୟକ୍ଷ ସୁଧାଂଶୁ ମିଶ୍ର ଏକ ସୁପର ସ୍ପେଶିଆଲିଟି ହସ୍ପିଟାଲ କରିବା ପାଇଁ ଘୋଷଣା କରିଥିଲେ। ଏହାପରେ ପାରାଦୀପ ବନ୍ଦର ହସ୍ପିଟାଲ ପକ୍ଷରୁ ଏଥିପାଇଁ ପ୍ରାଥମିକ କାର୍ଯ୍ୟ କରାଯାଇଥିଲା। ଏନେଇ ୩ଟି ଘରୋଇ ହସ୍ପିଟାଲ ପକ୍ଷରୁ ଅଲଗା ଭାବେ ସର୍ଭେ କରାଯାଇଥିଲା। ସେତେବେଳେ ଏହି କାମ ପାଇଁ ଲକ୍ଷାଧିକ ଟଙ୍କା ଖର୍ଚ୍ଚ ମଧ୍ୟ ହୋଇଥିଲା। ଶେଷରେ ସମସ୍ତ ୩ ଘରୋଇ ହସ୍ପିଟାଲ ରିପୋର୍ଟ ଦେଇଥିଲେ ଯେ, ପାରାଦୀପରେ ସୁପର ସ୍ପେଶିଆଲିଟି ହସ୍ପିଟାଲ ପାଇଁ ଆବଶ୍ୟକ ରୋଗୀ ହେବେନାହିଁ। ତା'ପରଠାରୁ ପାରାଦୀପ ବନ୍ଦର ପକ୍ଷରୁ ଚାଲିଥିବା ପ୍ରୟାସ ଶୀତଳଭଣ୍ଡାରରେ ରହିଯାଇଛି। ୨୦୧୬ରେ ତତ୍କାଳୀନ କେନ୍ଦ୍ରମନ୍ତ୍ରୀ ନୀତୀନ ଗଡ଼କରୀ ପାରାଦୀପ ଗସ୍ତ ବେଳେ ମଧ୍ୟ ସମାନ କଥା ଉଠାଇଥିଲେ। ପରେ ଜୁଜଙ୍ଗ ଓ ପାରାଦୀପର ଏକାଧିକ ସଙ୍ଗଠନ ତରଫରୁ ସୁପର ସ୍ପେଶିଆଲିଟି ହସ୍ପିଟାଲ ନିର୍ମାଣ ଦାବିରେ ରାସ୍ତା ଅବରୋଧ କରାଯିବା ସହ ସରକାରଙ୍କୁ ଦାବିପତ୍ର ଦିଆଯାଇଛି। ରାଜନୈତିକ ଦଳ ତରଫରୁ ନିର୍ବାଚନ ସମୟରେ ଏହାକୁ ମଧ୍ୟ ପ୍ରସଙ୍ଗ କରାଯାଇଛି। ଏବେ ସମାନ ଘଟଣା ଘୋଷଣା ହେବାପରେ କେବଳ ଖବର ଶିରୋନାମା ପାଲଟିଛି ବୋଲି ପାରାଦୀପ ଗଡ଼ ପଞ୍ଚାୟତର ସ୍ୱାଧୀନ ବିଧାୟକ ପ୍ରାର୍ଥୀ ଶ୍ରୀବଲ୍ଲଭ କର କହିଛନ୍ତି।

ଜାଲ୍ ପ୍ରମାଣପତ୍ର ଦେଇ ଚାକିରି କରିଥିଲେ ସ୍ୱାସ୍ଥ୍ୟ ମନ୍ତ୍ରୀ: କଂଗ୍ରେସ

ଭୁବନେଶ୍ୱର, ୩।୧।୩(ସୁନିତ୍ ମିଶ୍ର)

ସ୍ୱାସ୍ଥ୍ୟମନ୍ତ୍ରୀ ମୁକେଶ ମହାଲିଙ୍ଗଙ୍କ ଜାଲିଆତି ପାଇଁ ବହୁ ଲକ୍ଷ ଦଳିତ ଯୁବକଙ୍କ ଭାଗ୍ୟ ଅନ୍ଧକାର ଭିତରକୁ ଠେଲିହୋଇଯାଇଛି। ମହାଲିଙ୍ଗ ଜାଲ୍ ଜାତି ପ୍ରମାଣପତ୍ର ଦେଇ ପୂର୍ବରୁ ସରକାରୀ ଚାକିରି ସହ ସୁବିଧା ହାତେଇଛନ୍ତି। ଜାଲ୍ ସାର୍ଟିଫିକେଟ୍ ବଳରେ ମୁକେଶ ବିଧାୟକ ତଥା ମନ୍ତ୍ରୀ ହୋଇଛନ୍ତି। ତାଙ୍କୁ ମନ୍ତ୍ରୀ ପଦରୁ ତୁରନ୍ତ ବହିଷ୍କାର କରିବା ସହ ତାଙ୍କ ବିରୋଧରେ ଆପରାଧିକ ମାମଲା ରୁଜୁ କରାଯାଉ ବୋଲି କଂଗ୍ରେସ ନେତା ଅଭିଷେକ ମହାନନ୍ଦ ଦାବି ହେଉଛି। କଂଗ୍ରେସ ଭବନଠାରେ ସୋମବାର ଆୟୋଜିତ ଖବରଦାତା ସମ୍ମିଳନୀରେ ଅଭିଷେକ କହିଛନ୍ତି, ୨୦୦୨ରେ ସରକାର ତାଙ୍କ ସମ୍ପ୍ରଦାୟର ଲୋକଙ୍କୁ ଅନୁସୂଚିତ ଜାତି ତାଲିକାରେ ଅନ୍ତର୍ଭୁକ୍ତ କରିଥିବାବେଳେ ଏହାର ବହୁବର୍ଷ ପୂର୍ବରୁ ମନ୍ତ୍ରୀ ମହାଲିଙ୍ଗ କେଉଁ ଆଧାରରେ ନିଜକୁ ଅନୁସୂଚିତ

କଂଗ୍ରେସ ଭବନରେ ଏକ ଖବରଦାତା ସମ୍ମିଳନୀରେ ଅଭିଷେକ ମହାନନ୍ଦ(ମଝି) ଓ ଅନ୍ୟମାନେ।

ଜାତିର ପରିଚୟ ଦେଇ ଜାଲ୍ ପ୍ରମାଣପତ୍ର ଦ୍ୱାରା ସରକାରୀ ଚାକିରି କରିଥିଲେ ବୋଲି କଂଗ୍ରେସ ନେତା ଅଭିଷେକ ମହାନନ୍ଦ ପ୍ରଶ୍ନ କରିଛନ୍ତି। ସ୍ୱାସ୍ଥ୍ୟମନ୍ତ୍ରୀଙ୍କ ନାଁରେ ସାଙ୍ଘାତିକ ଅଭିଯୋଗ ଆସିଛି। ବିଧାନସଭା ଚାଲିଥିବା ବେଳେ ଜଣେ ମହିଳା ବାଚସ୍ପତିଙ୍କ ଉପସ୍ଥିତିରେ ମନ୍ତ୍ରୀ କିଭଳି ଗୁଣ୍ଡାଗର୍ଦ୍ଦି କରିବା ସହ ଖରାପ ଭାଷାରେ ଗାଳିଗୁଲଜ ଭଳି ଅଶୋଭନୀୟ ଆଚରଣ ପ୍ରଦର୍ଶନକଲେ ସେକଥା ସମସ୍ତେ ଦେଖିଛନ୍ତି। ପବିତ୍ର ଗୃହରେ ମନ୍ତ୍ରୀ ଯେଉଁ ଭାଷା ପ୍ରୟୋଗ କରିଛନ୍ତି ତାହା ସମଗ୍ର ମହିଳା ଜାତିକୁ ଅସମ୍ମାନିତ କରିଛି। ଏନେଇ ମନ୍ତ୍ରୀଙ୍କ ମତାମତ ଲୋଡ଼ାଯାଇଥିବା ବେଳେ ତାଙ୍କ ପ୍ରତିକ୍ରିୟ ମିଳିପାରି ନାହିଁ।

ଅପରାଧ

ଲୁହା ତାୱାରେ ପିଟି ସ୍ତ୍ରୀ, ପୁଅଙ୍କୁ ହତ୍ୟା

ଷଢ଼େଇକଳା (ଝାଡ଼ଖଣ୍ଡ), ୩।୧।୩

ନିଶା ସେବନ କରିବା ନିଜର କ୍ଷତି ସହ ଅନେକ ସମୟରେ ବହୁ ପରିବାରରେ ଅଶାନ୍ତି ସୃଷ୍ଟିର ମୂଳ କାରଣ ପାଲଟିଥାଏ। ଏପରି କି ନିଶା ସେବନ କରୁଥିବା ବ୍ୟକ୍ତି ନିଜର ହିତାହିତ ଜ୍ଞାନ ଭୁଲିଯାଇ ବଡ଼ ଅଘଟଣ ମଧ୍ୟ ଘଟାଇଥାନ୍ତି। ଏଭଳି ଏକ ଘଟଣା ଝାଡ଼ଖଣ୍ଡ ଷଢ଼େଇକଳା ଅଞ୍ଚଳରେ ଘଟିଛି। ନିଶା ସେବନକୁ ବିରୋଧ କରିବାରୁ ସ୍ତ୍ରୀଙ୍କ ସହ ଝଗଡ଼ା କରିବା ଏବଂ ପରେ ସ୍ତ୍ରୀ ଏବଂ ୫ବର୍ଷର ପୁଅକୁ ଲୁହା ତାୱାରେ ପିଟି ହତ୍ୟା କରିଛନ୍ତି ଜଣେ ଯୁବକ। ହତ୍ୟା ଅଭିଯୋଗରେ ପୋଲିସ ଅଭିଯୁକ୍ତ ସୁଖରାମ ମୁଣ୍ଡାଙ୍କୁ ଗିରଫ କରିଛି।

ମିଳିଥିବା ସୂଚନାନୁସାରେ, ଷଢ଼େଇକଳାର କପାଳି ଫାଣ୍ଡି ଅଞ୍ଚଳରେ ଅଭିଯୁକ୍ତ ସୁଖରାମ ସ୍ତ୍ରୀ ପାର୍ବତୀ ଦେବୀ ଏବଂ ୫ବର୍ଷର ପୁଅ ଗଣେଶ ମୁଣ୍ଡାଙ୍କ ସହ ରୁହନ୍ତି। ସୁଖରାମ୍ ଅନେକ ସମୟରେ ନିଶାସେବନ

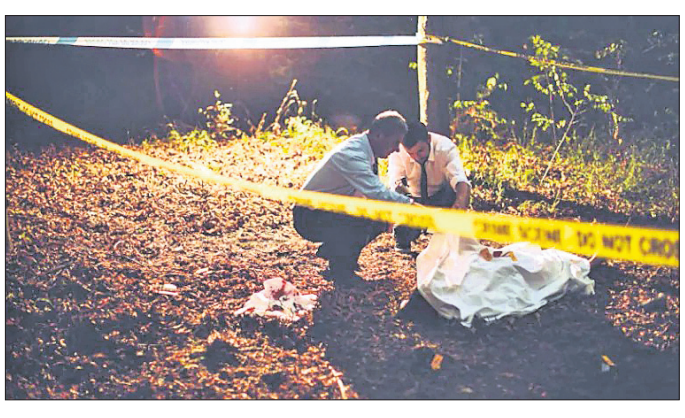

କରନ୍ତି, ଯାହାକୁ ନେଇ ପରିବାରରେ କଳହ ସୃଷ୍ଟି ହୋଇଥାଏ। ସୋମବାର ସକାଳେ ଉଭୟ ସ୍ତ୍ରୀ ଏବଂ ସ୍ୱାମୀଙ୍କ ମଧ୍ୟରେ କୌଣସି ଏକ କଥାକୁ କେନ୍ଦ୍ରକରି ଝଗଡ଼ା ହୋଇଥିଲା। ଝଗଡ଼ା ଉଗ୍ରରୂପ ନେବାରୁ ସୁଖରାମ ଉତ୍କ୍ଷିପ୍ତ ହୋଇ ଲୁହା ତାୱାରେ ସ୍ତ୍ରୀ ପାର୍ବତୀ ଏବଂ ପୁଅ ଗଣେଶଙ୍କୁ ପିଟି ପିଟି ହତ୍ୟା କରିଥିଲେ। ଏପରି କି ଲୁହା ତାୱାରେ ପିଟି ରକ୍ତାକ୍ତ କରିବା ପରେ ଏକ ବ୍ଲେଡ୍‌ରେ ଗଳା କାଟି ହତ୍ୟା କରିଥିବା ପ୍ରାଥମିକ ତଦନ୍ତରୁ ଜଣାପଡ଼ିଛି। ମା'ପୁଅଙ୍କ ଚିତ୍କାର ଶୁଣି କେତେଜଣ ପଡ଼ୋଶୀ ଘଟଣାସ୍ଥଳକୁ ଯାଇଥିଲେ। ସେଠାରେ ରକ୍ତ ଜୁଡୁବୁଡୁ ଅବସ୍ଥାରେ ମା'ପୁଅ ପଡ଼ିଥିବା ଦେଖି ତୁରନ୍ତ ପୋଲିସକୁ ଖବର ଦେଇଥିଲେ। ପୋଲିସ ପହଞ୍ଚିବାବେଳକୁ ଉଭୟଙ୍କ ମୃତ୍ୟୁ ହୋଇଯାଇଥିବାବେଳେ ଅଭିଯୁକ୍ତ ସ୍ୱାମୀ ଘଟଣାସ୍ଥଳରୁ ଫେରାର ହୋଇଯାଇଥିଲେ। ପୋଲିସ ହତ୍ୟାରେ ବ୍ୟବହୃତ ଲୁହା ତାୱା ଏବଂ ଏକ ବ୍ଲେଡ୍ ଜବତ କରିଛି। ଏଥିସହ ନିକଟସ୍ଥ ଗ୍ରାମରୁ ଅଭିଯୁକ୍ତ ସୁଖରାମଙ୍କୁ ଗିରଫ କରି ଅଧିକ ପଚରାଉଚରା କରୁଛି। ପଡ଼ୋଶୀଙ୍କ କହିବା ହେଲା, ସୁଖରାମ ଅଧିକାଂଶ ସମୟରେ ନିଶା ସେବନ କରି ଘରେ ପାଟିତୁଣ୍ଡ କରିଥାନ୍ତି। ପାର୍ବତୀ ଏହାକୁ ବିରୋଧ କରିବାରୁ ତାଙ୍କୁ ମାରଧର ମଧ୍ୟ କରିଥାନ୍ତି। ପାରିବାରିକ କଳହରୁ ସ୍ତ୍ରୀଙ୍କୁ ମାରିବା ସହ ୫ବର୍ଷର ନିରୀହ ଶିଶୁ ପୁତ୍ରକୁ ମାରିଦେବା ଘଟଣା ଅତ୍ୟନ୍ତ ହୃଦୟ ବିଦାରକ ଏବଂ ଏହା ସମସ୍ତଙ୍କୁ ଚକିତ କରିଛି ବୋଲି କହିଛନ୍ତି। ଅପରପକ୍ଷରେ ପାରିବାରିକ କଳହକୁ କେନ୍ଦ୍ର କରି ଏହି ଘଟଣା ଘଟିଥିବା ପ୍ରାଥମିକ ତଦନ୍ତରୁ ଜଣାପଡ଼ିଛି। ଅଭିଯୁକ୍ତଙ୍କୁ ଅଧିକ ପଚରାଉଚରା କରାଯାଉଛି ବୋଲି କପାଳି ଫାଣ୍ଡି ଅଧିକାରୀ ସୋନୁ କୁମାର ସୂଚନା ଦେଇଛନ୍ତି।

ଦଣ୍ଡନାଚ ସ୍ଥଳରେ ଯୁବକଙ୍କୁ ହତ୍ୟା

ବ୍ରହ୍ମପୁର,୩।୧।୩ (ସୁବାସ ଚନ୍ଦ୍ର ପାଢ଼ୀ)

ଜେଲଗଲେ ବାପ-ପୁଅ: ଛୁରି, କାର୍ ଜବତ

ଗଞ୍ଜାମ ଜିଲାରେ ଦୁଇ ଦିନରେ ୩ଟି ହତ୍ୟା ଘଟଣା ଘଟିଥିବାରୁ ପୋଲିସର ଚିନ୍ତା ବଢ଼ିଯାଇଛି। ରବିବାର ବିଳମ୍ବିତ ରାତିରେ ବ୍ରହ୍ମପୁର ବଡ଼ବଜାର ଥାନା ଅନ୍ତର୍ଗତ ଜେନାସାହିରେ ଦଣ୍ଡନାଚ ସ୍ଥଳରେ ଏକ ମୁଣ୍ଡ ଗଡିଛି। ବାପ-ପୁଅ ମିଶି ଜଣେ ଯୁବକଙ୍କୁ ଛୁରି ଭୁସି ହତ୍ୟା କରିଛନ୍ତି। ମୃତକ ହେଲେ ହିଞ୍ଜିଳିକାଟୁ ଥାନା ଅନ୍ତର୍ଗତ ବେଲଗାଁର ଜଗଦୀଶ ପାଣିଗ୍ରାହୀ (୨୨)। ପୋଲିସ ସୋମବାର ମୃତଦେହ ଜବତ କରି ବ୍ୟବଚ୍ଛେଦ ପରେ ପରିବାର ଲୋକଙ୍କୁ ହସ୍ତାନ୍ତର କରିଛି। ଅଭିଯୁକ୍ତ ବାପ ଉକ୍ତ ଗ୍ରାମ ବେଲେଶ୍ୱରସାହିର ତ୍ରିନାଥ ପାଣିଗ୍ରାହୀ(୭୩) ଓ ତାଙ୍କ ପୁଅ ପ୍ରଦୀପ କୁମାର ପାଣିଗ୍ରାହୀ(୩୭)ଙ୍କୁ ଗିରଫ କରିଛି। ସେମାନଙ୍କଠାରୁ ଗୋଟିଏ ଛୁରି, ତ୍ରିନାଥଙ୍କ ଏକ କାର ଜବତ ହୋଇଛି। ବ୍ରହ୍ମପୁର ଏସ୍‌ପି ଡା. ସର୍ବଣା ବିବେକ ଏମ., ସାଇଣ୍ଟିଫିକ ଅଫିସର, ବଡବଜାର ଥାନାଧିକାରୀ ଘଟଣାସ୍ଥଳରେ ପହଞ୍ଚି ତଦନ୍ତ କରିଛନ୍ତି। ପୂର୍ବର ଏକ ବିବାଦକୁ କେନ୍ଦ୍ରକରି ଏହି ହତ୍ୟାକାଣ୍ଡ ଘଟିଥିବା ସନ୍ଦେହ କରାଯାଉଛି।

ଅଭିଯୁକ୍ତ ବାପା-ପୁଅ।

ଜେନାସାହିର ଶାନ୍ତନୁ କୁମାର ସାହୁଙ୍କ ମାନସିକ ପୂଜା ଥିବାରୁ ରବିବାର ତାଙ୍କ ଦାଣ୍ଡରେ ବେଲଗାଁ ଦଳ ଦଣ୍ଡନାଚ ପରିବେଷଣ କରିବାକୁ ଆସିଥିଲେ। ସନ୍ଧ୍ୟାରେ କୌଣସି କାରଣକୁ ନେଇ ଦଣ୍ଡନାଚର ନାଟ ଅଧିକାରୀ ତ୍ରିନାଥ ପାଣିଗ୍ରାହୀଙ୍କ ସହ ଜଗଦୀଶଙ୍କ ଝଗଡା ହୋଇଥିଲା। ପରେ ରାତି ପ୍ରାୟ ସାଢ଼େ ୨ଟା ବେଳେ ସାହିରେ ନାଟକ ଆରମ୍ଭ ପାଇଁ ପ୍ରସ୍ତୁତି ଚାଲିଥିବା ବେଳେ ଜଗଦୀଶ ପହଞ୍ଚି ତ୍ରିନାଥଙ୍କ ସହ ପୁଣି ଝଗଡା କରିଥିଲେ। ସେ ଏକ ମାରଣାସ୍ତ୍ରରେ ତ୍ରିନାଥଙ୍କ ମୁଣ୍ଡକୁ ପିଟିଥିଲେ। ନାଟକ ପାଇଁ କଳାକାରମାନଙ୍କ ପାଖରେ ଥିବା ତ୍ରିନାଥଙ୍କ ପୁଅ ପ୍ରଦୀପ ଏହି ଖବର ପାଇ ସେଠାରେ ପହଞ୍ଚିଥିଲେ। ଜଗଦୀଶଙ୍କୁ ତ୍ରିନାଥ ଭିଡ଼ି ଧରିଥିବା ବେଳେ ପ୍ରଦୀପ ଏକାଧିକ ଥର ଛୁରି ଭୁସିଥିଲେ। ନାଟକର ଅନ୍ୟ କର୍ମକର୍ତ୍ତାମାନେ ସେମାନଙ୍କୁ ଛଡ଼ାଇ ଆହତ ଜଗଦୀଶ ଓ ତ୍ରିନାଥଙ୍କୁ ଏମ୍‌କେସିଜି ମେଡିକାଲକୁ ନେଇଥିଲେ। ସେଠାରେ ଜଗଦୀଶଙ୍କୁ ଡାକ୍ତର ମୃତ ଘୋଷଣା କରିଥିଲେ। ତାଙ୍କ ପେଟ ଓ ପିଠିରେ ୧୦ ଥର ଛୁରି ମରାଯାଇଥିବା ପୋଲିସ କହିଛି। ପୋଲିସ ମେଡିକାଲରୁ ମୃତଦେହ ଜବତ କରିବା ସହ ଅଭିଯୁକ୍ତ ବାପ-ପୁଅଙ୍କୁ କାବୁ କରିଥିଲା। ମୃତ ଜଗଦୀଶଙ୍କ ଭାଇ ସଚ୍ଚିଦାନନ୍ଦ ପାଣିଗ୍ରାହୀଙ୍କ ଅଭିଯୋଗକ୍ରମେ ଥାନାରେ ନଂ.୧୩୭/୨୫ରେ ମାମଲା ରୁଜୁ ହୋଇଛି।

ଆଦିବାସୀ ଯୁବତୀ ୮ ମାସର ଗର୍ଭବତୀ

ପାଟଣା,୩।୧।୩ (ବୀରକିଶୋର ଦାଶ)

ପ୍ରେମ, ପ୍ରତାରଣା, ଧୋକା, ଯୁବକ ଫେରାର

କେନ୍ଦୁଝର ଜିଲା ପାଟଣା ଥାନା ଅଞ୍ଚଳରେ ପ୍ରେମ, ପ୍ରତରଣା ପରେ ଧୋକା ଘଟଣା ସାମ୍ନାକୁ ଆସିଛି। ଜଣେ ୧୯ ବର୍ଷୀୟା ଆଦିବାସୀ ଯୁବତୀଙ୍କୁ ବିବାହ ପ୍ରତିଶ୍ରୁତି ଦେଇ ଶାରୀରିକ ସମ୍ପର୍କ ରଖି ଅଭିଯୁକ୍ତ ପ୍ରତାରଣା କରିଥିବା ଅଭିଯୋଗ ହୋଇଛି। ଏବେ ଯୁବତୀ ଜଣକ ୮ମାସର ଗର୍ଭବତୀ ଥିବା ବେଳେ ଏ ନେଇ ପାଟଣା ଥାନାରେ ଲିଖିତ ଅଭିଯୋଗ କରିଛନ୍ତି। ମାତ୍ର ପୋଲିସ କାର୍ଯ୍ୟାନୁଷ୍ଠାନ ଗ୍ରହଣ କରୁ ନ ଥିବା ପୀଡ଼ିତା ଅଭିଯୋଗ କରିଛନ୍ତି। ଘଟଣା ସ୍ଥାନୀୟ ଅଞ୍ଚଳରେ ଚର୍ଚ୍ଚାର ବିଷୟ ପାଲଟିଛି।

ଅଭିଯୋଗ ମୁତାବକ, ଯୁବତୀ ଜଣକ ଭୁବନେଶ୍ୱରର ଏକ କଲେଜରେ ଯୁକ୍ତ ୨ ଦ୍ୱିତୀୟ ବର୍ଷ କମର୍ସରେ ପଢୁଥିବା ବେଳେ ପାଟଣା ବ୍ଲକ୍ ସରସକୋଲା ଗ୍ରାମର ରାଜେଶ ପଇଦାଙ୍କ ସହ ତାଙ୍କର ପ୍ରେମସମ୍ପର୍କ ଗଢ଼ି ଉଠିଥିଲା। ପରେ ରାଜେଶ ବିବାହର ପ୍ରତିଶ୍ରୁତି ଦେଇ ତାଙ୍କ ସହ ବାରମ୍ବାର ଶାରୀରିକ ସମ୍ପର୍କ ରଖିଥିଲେ। ଯୁବତୀ ୮ ମାସର ଗର୍ଭବତୀ ହେବା ପରେ ପରିବାର ଲୋକେ ଜାଣି ଯୁବକଙ୍କ ସହ ବିବାହ କରାଇବାକୁ ତାଙ୍କ ପରିବାର ସହ ଯୋଗାଯୋଗ କରିଥିଲେ। ମାତ୍ର ଯୁବକ ଜଣକ ଯୁବତୀଙ୍କ ପରିବାର ନୀଚଜାତିର କହି ବିବା

ଓଡ଼ିଶାର ଜିଏସ୍‌ଡିପିରେ ବେଦାନ୍ତର ଯୋଗଦାନ ୪%

ଭୁବନେଶ୍ୱର,୩୧।୩

କ୍ରମାଗତ ଭାବେ ଓଡ଼ିଶାର ଅଭିବୃଦ୍ଧି ଓ ବିକାଶ ଦିଗରେ ବେଦାନ୍ତ ଆଲୁମିନିୟମର ପ୍ରୟାସ ଜାରି ରହିଛି। ଏପରିକି ଓଡ଼ିଶାର ମୋଟ ରାଜ୍ୟ ଘରୋଇ ଉତ୍ପାଦ(ଜିଏସ୍‌ଡିପି)ରେ କମ୍ପାନୀର ପ୍ରାୟ ୪% ଯୋଗଦାନ ରହିଛି ବୋଲି ବେଦାନ୍ତ ଆଲୁମିନିୟମର ସିଓଓ ସୁନୀଲ ଗୁପ୍ତା କହିଛନ୍ତି। ଅପରପକ୍ଷରେ ଗୁପ୍ତା କହିଛନ୍ତି, ଆମର ୧ ଲକ୍ଷ କୋଟି ଟଙ୍କାର ସଦ୍ୟତମ ନିବେଶ, ଭାରତର ଶିଳ୍ପ ବିପ୍ଳବର ନେତୃତ୍ୱ ନେବାର ରାଜ୍ୟର ସାମର୍ଥ୍ୟ ଉପରେ ଆମର ସ୍ଥାୟୀ ବିଶ୍ୱାସର ପ୍ରମାଣ ପାଲଟିଛି। ଏପରିକି ଆଲୁମିନିୟମ, ଯାହାକୁ ଭବିଷ୍ୟତର 'ଧାତୁ' ଭାବେ ବ୍ୟାପକ ଭାବେ ପ୍ରଶଂସା କରାଯାଉଛି, ଉଦୀୟମାନ ସବୁଜ ପ୍ରଯୁକ୍ତି ପାଇଁ ଏକ ଗୁରୁତ୍ୱପୂର୍ଣ୍ଣ ଧାତୁ ଭାବେ ଚିହ୍ନଟ କରାଯାଇଛି, ଯାହା ଭାରତର ଶୂନ୍ୟ ଅଙ୍ଗାରକାମ୍ଳ ଯାତ୍ରାକୁ ଶକ୍ତି ପ୍ରଦାନ କରିବ। ଓଡ଼ିଶା ରାଜ୍ୟରେ ଆମର ଯାତ୍ରା ପରିବର୍ତ୍ତନଶୀଳ ଠାରୁ କିଛି କମ୍ ନୁହେଁ, ଦେଶର ପ୍ରଥମ ମହିଳା ପରିଚାଳିତ ପଟ୍‌ଲାଇନ ସହିତ ପରମ୍ପରାକୁ ଭାଙ୍ଗିବାଠାରୁ ଆରମ୍ଭକରି ଆମର ଦକ୍ଷତା ବିକାଶ ଏବଂ ପରିବେଶ ପଦକ୍ଷେପ ମାଧ୍ୟମରେ ସ୍ଥାୟୀ ଅଭିବୃଦ୍ଧିକୁ ପ୍ରୋତ୍ସାହିତ କରିବା ପର୍ଯ୍ୟନ୍ତ ଆମେ ଓଡ଼ିଶାର ଉଜ୍ଜ୍ୱଳ ଭବିଷ୍ୟତକୁ ରୂପଦେବା ପାଇଁ ଗଭୀର ଭାବେ ପ୍ରତିଶ୍ରୁତିବଦ୍ଧ ବୋଲି ବେଦାନ୍ତ ଆଲୁମିନିୟମର ସିଓଓ ସୁନୀଲ ଗୁପ୍ତା କହିଛନ୍ତି। ଇଣ୍ଡିଆନ୍ ମିନେରାଲ୍ସ ଇୟରବୁକ୍ ୨୦୨୧ ଅନୁଯାୟୀ ଦେଶର ବକ୍ସାଇଟ୍ (ଆଲୁମିନିୟମ୍ ଧାତବ) ସମ୍ବଳର ୪୧% ଏହି ରାଜ୍ୟରେ ରହିଛି। ଯାହା ଏହାକୁ ବିଶ୍ୱ ଆଲୁମିନିୟମ୍ ମୂଲ୍ୟ ଶୃଙ୍ଖଳା ପାଇଁ ଏକ ଅତ୍ୟାବଶ୍ୟକ ହବ୍‌ରେ ପରିଣତ କରିଛି। ଭାରତ ୫ଟ୍ରିଲିୟନ ଡଲାର ଅର୍ଥ ବ୍ୟବସ୍ଥାରେ ପରିଣତ ହେବା ସହ ଆଲୁମିନିୟମର ଚାହିଦା ଉଲ୍ଲେଖନୀୟ ଭାବେ ବୃଦ୍ଧି ପାଇବ। ତେଣୁ ଏହି ସୁଯୋଗର ମୁକାବିଲା ପାଇଁ ଓଡ଼ିଶା ସମ୍ପୂର୍ଣ୍ଣ ପ୍ରସ୍ତୁତ ରହିଛି।

ଏହିପରି ଓଡ଼ିଶାର ଅପାର ସମ୍ଭାବନା ଉପରେ ବେଦାନ୍ତର ଆତ୍ମବିଶ୍ୱାସ ଏହାର ବ୍ୟାପକ ପରିଚାଳନା ଏବଂ ରାଜ୍ୟର ସର୍ବବୃହତ୍ ନିବେଶକ ଭାବେ ସ୍ଥିତି ଦ୍ୱାରା ୧,୦୦,୦୦୦ କୋଟି ଟଙ୍କାର ମିଳିତ ବିନିଯୋଗ ସହ ସ୍ପଷ୍ଟ ହୋଇଛି, ଯାହା ବିଶ୍ୱସ୍ତରରେ ବେଦାନ୍ତର ସର୍ବବୃହତ୍ ବିନିଯୋଗ ଭାବେ ଛିଡ଼ାହୋଇଛି।

ଉତ୍ତମ ସେବା ଗ୍ରାହକଙ୍କୁ ବାନ୍ଧିରଖେ

ଝାରସୁଗୁଡ଼ାସ୍ଥିତ ଇନଫିନିଟି ଭେଞ୍ଚରର ପରିଚାଳନା ନିର୍ଦ୍ଦେଶକ ହେଉଛନ୍ତି ପଞ୍ଚନ କୁମାର ସୁଲତାନିଆ। ଜଣେ ସଫଳ ବ୍ୟବସାୟୀ ଭାବେ ତାଙ୍କର ବେଶ୍ ଖ୍ୟାତି ରହିଛି। ପଞ୍ଚନଙ୍କ ବ୍ୟବସାୟିକ ଯାତ୍ରା ଯୁବୋଦ୍ୟୋଗୀଙ୍କ ପ୍ରେରଣାର ଉତ୍ସ ପାଲଟିଥିବାବେଳେ ତାଙ୍କର ସାମଗ୍ରିକ ଯାତ୍ରା ସମ୍ପର୍କରେ ଧରିତ୍ରୀ ପକ୍ଷରୁ ତାଙ୍କ ସହ ସ୍ୱତନ୍ତ୍ର ଆଲୋଚନା...

ପଞ୍ଚନ କୁମାର ସୁଲତାନିଆ

ପ୍ର– ପ୍ରାରମ୍ଭିକ ଯାତ୍ରା ସମ୍ପର୍କରେ ସଂକ୍ଷେପରେ କହିବେ କି?

ଉ–୧୯୪୭ରେ ଆମେ ପଶ୍ଚିମ ଓଡ଼ିଶା ପାଇଁ ପ୍ରଥମ ଚ୍ୟାନେଲ ପାର୍ଟନର ଭାବେ ଆମର ଯାତ୍ରା ଆରମ୍ଭ କରିଥିଲୁ। ପ୍ରାରମ୍ଭରେ ଆମେ ଆଇଟିସି ଲିମିଟେଡ ଏବଂ ନେସ୍‌ଲେ ଲିମିଟେଡ୍ ପରି ଅଗ୍ରଣୀ କମ୍ପାନୀ ସହ ସହଭାଗୀ ହୋଇ ଏଫ୍‌ଏମ୍‌ସିଜି ସେକ୍ଟରରେ କାର୍ଯ୍ୟ କରିଥିଲୁ। ୨୦୧୧ରେ ମୋ ପୁଅ ସ୍ନାତକୋତ୍ତର ସମାପ୍ତ କରିବା ପରେ ବ୍ୟବସାୟରେ ଯୋଗଦେଇଥିଲେ। ଅଟୋ ମୋବାଇଲ୍ ଶିଳ୍ପରେ ଭବିଷ୍ୟତ ଗଢ଼ିବା ସବୁବେଳେ ତାଙ୍କ ମନରେ ଥିଲା। ଆମେ ହୁଣ୍ଡାଇ ମୋଟର ଇଣ୍ଡିଆ ଲିମିଟେଡ୍‌ରେ ଡିଲରଶିପ୍ ପାଇଁ ଆବେଦନ କରିବା ପରେ ମନୋନୀତ ହେଲୁ। ଆମେ ଆନୁଷ୍ଠାନିକ ଭାବରେ ୨୦୧୫ରେ ଅଟୋମୋବାଇଲ ଶିଳ୍ପରେ ଆମର କାର୍ଯ୍ୟ ଆରମ୍ଭ କଲୁ।

ପ୍ର– ରାଜ୍ୟରେ ୪ ଚକିଆ ଯାନର ବଜାର ସ୍ଥିତି କ'ଣ ରହିଛି?

ଉ– ଓଡ଼ିଶାର କାର ଶିଳ୍ପ ମଧ୍ୟମ ଅଭିବୃଦ୍ଧିରେ ଅଛି, ମାତ୍ର ଗ୍ରାହକଙ୍କ ଚାହିଦା ହ୍ୟାଚ୍‌ବ୍ୟାକ୍‌ରୁ ଏସ୍‌ୟୁଭିକୁ ପରିବର୍ତ୍ତନ ହୋଇଛି। ଏସ୍‌ୟୁଭି ଚୟନ କରୁଥିବା ଲୋକଙ୍କ ସଂଖ୍ୟା ବଢୁଛି। ଲୋକଙ୍କ ପସନ୍ଦ ବିଶେଷ ଭାବେ କୋଭିଡ୍ ପରେ ପରିବର୍ତ୍ତନ ହୋଇଛି। ଲୋକମାନେ ବର୍ତ୍ତମାନ ବୈଦ୍ୟୁତିକ ଯାନ, ଆଡାସ୍ (ଉନ୍ନତ ଗ୍ରାହକ ସହାୟକ ପଦ୍ଧତି) ସୁରକ୍ଷା ବୈଶିଷ୍ଟ୍ୟଯୁକ୍ତ ଯାନ ଏବଂ ଭାଇବ୍ରେଟ୍ କଲର ବାଛୁଛନ୍ତି।

ପ୍ର– ରାଜ୍ୟର ଜଣେ ପ୍ରମୁଖ ଡିଲର ହୋଇଥିବା ସତ୍ତ୍ୱେ କେଉଁ ସବୁ ଆହ୍ୱାନ ଦେଇ ଗତି କରିଥା'ନ୍ତି?

ଉ– କୁଶଳୀ ମାନବସମ୍ବଳର ଅଭାବ ରହୁଛି। ଗତ ୩ ବର୍ଷ ମଧ୍ୟରେ ଡିଲରଶିପ୍ ସଂଖ୍ୟା ଖୁବ୍ ବୃଦ୍ଧି ପାଇଛି। ତେଣୁ ଅଟୋମୋବାଇଲ ଶିଳ୍ପରେ ଅଧିକରୁ ଅଧିକ ଦକ୍ଷ ମାନବସମ୍ବଳର ଆବଶ୍ୟକତା ରହିଛି। ସେମାନଙ୍କୁ ତାଲିମ୍ ପ୍ରଦାନର ଯଥେଷ୍ଟ ଆବଶ୍ୟକତା ରହିଛି।

ପ୍ର– ବୈଦ୍ୟୁତିକ ଯାନର ସ୍ଥାୟିତ୍ୱ ସମ୍ପର୍କରେ ଆପଣ କ'ଣ ବିଚାର କରୁଛନ୍ତି?

ଉ– ବୈଦ୍ୟୁତିକ ଯାନକୁ ଲୋକମାନେ ପସନ୍ଦ କରୁଛନ୍ତି। ମାତ୍ର ଏ କ୍ଷେତ୍ରରେ ଚାର୍ଜିଂ ଭିତ୍ତିଭୂମି ଭଳି ଆହ୍ୱାନ ରହିଛି। ତେବେ ଏହା ଜୀବାଶ୍ମ ଇନ୍ଧନ ପାଇଁ ଏକ ବହୁତ ଭଲ ବିକଳ୍ପ। ବର୍ତ୍ତମାନ ବିଭିନ୍ନ ରେଞ୍ଜ୍‌ର ଉତ୍ପାଦ ବଜାରରେ ଉପଲବ୍ଧ। ଗ୍ରାହକ ଥରେମାତ୍ର ଚାର୍ଜ କରି ୪୭୩ କିଲୋମିଟର ପର୍ଯ୍ୟନ୍ତ ଯାଇପାରିବେ। ବର୍ତ୍ତମାନ ୮ ବର୍ଷ କିମ୍ବା ୧.୬ ଲକ୍ଷ କିଲୋମିଟରର ଭଲ ୱାରେଣ୍ଟି ପ୍ରଦାନ କରାଯାଉଛି। ଫଳରେ ଏହା ଗ୍ରାହକଙ୍କ ବିଶ୍ୱାସଭାଜନ ମଧ୍ୟ ହୋଇପାରୁଛି।

ପ୍ର– ଗ୍ରାହକଙ୍କୁ ସନ୍ତୋଷଜନକ ସେବା ପ୍ରଦାନ କେତେ ଗୁରୁତ୍ୱ ବହନ କରେ? ଯୁବ ଉଦ୍ୟୋଗୀଙ୍କୁ କ'ଣ ପରାମର୍ଶ ଦେବେ?

ଉ– ଏହି ଶିଳ୍ପରେ ଗ୍ରାହକଙ୍କୁ ଉତ୍ତମ ସେବା ପ୍ରଦାନ ଆମର ପ୍ରାଥମିକତା। ସେବା ଗ୍ରାହକଙ୍କୁ ବାନ୍ଧି ରଖିବାରେ ଯଥେଷ୍ଟ ସାହାଯ୍ୟ କରେ। ଏହି କ୍ଷେତ୍ରରେ ଭବିଷ୍ୟତ ଗଢ଼ିବାକୁ ଚାହୁଁଥିବା ଲୋକମାନେ ପ୍ରଥମେ ନିଜ ଗ୍ରାହକଙ୍କୁ ସର୍ବାଧିକ ଗୁରୁତ୍ୱ ଦେବା ଉଚିତ। ସେହିପରି ଦକ୍ଷ କର୍ମଚାରୀ ନିୟୋଜିତ କରିବା ଏବଂ ସେମାନଙ୍କୁ ସବୁବେଳେ ଖୁସି ରଖିବା ଦରକାର। ସେହିପରି ବାହ୍ୟ ଦୁନିଆ ଅନୁସାରେ ନିଜ ସଂସ୍ଥାକୁ ଅପଗ୍ରେଡ୍ କରିବା ଆବଶ୍ୟକ।

–ସାକ୍ଷାତ୍‌କାର: **ଅନୁରାଧା ମହାରଣା**, ଭୁବନେଶ୍ୱର

ଷ୍ଟଡ୍‌ସ ଆସେସୋରିଜ୍ ପକ୍ଷରୁ ଡିଆର୍‌ଏଚ୍‌ପି ଦାଖଲ

ନୂଆଦିଲ୍ଲୀ,୩୧।୩

ଷ୍ଟଡ୍‌ସ ଆସେସୋରିଜ୍ ଲିମିଟେଡ୍ ପକ୍ଷରୁ ଭାରତୀୟ ପ୍ରତିଭୂତି ଓ ବିନିମୟ ବୋର୍ଡ(ସେବି) ନିକଟରେ ଡ୍ରାଫ୍‌ଟ ରେଡ୍ ହେରିଂ ପ୍ରୋସ୍‌ପେକ୍ଟସ୍(ଡିଆର୍‌ଏଚ୍‌ପି) ଦାଖଲ କରାଯାଇଛି। ଏପରିକି କମ୍ପାନୀ ଇନିସିଆଲ୍ ପବ୍ଲିକ୍ ଅଫରିଂ ଜରିଆରେ ଇକ୍ୱିଟି ଶେୟାର ଉପଲବ୍ଧକରି ପାଣ୍ଠି ସଂଗ୍ରହ କରିବାକୁ ଯୋଜନା ରଖିଛି। ଏହି ପବ୍ଲିକ୍ ଅଫରରେ ୭,୭୮୬,୧୨୦ ଇକ୍ୱିଟି ଶେୟାର ଉପଲବ୍ଧ କରାଯିବ। ଷ୍ଟଡ୍‌ସ ଆସେସୋରିଜ୍ ଲିମିଟେଡ୍ ପକ୍ଷରୁ ଷ୍ଟଡ୍‌ସ ଓ ଏସ୍‌ଏମ୍‌କେ ବ୍ରାଣ୍ଡ୍ ନାମରେ ଦୁଇଚକିଆ ହେଲ୍‌ମେଟ୍ ଏବଂ ଷ୍ଟଡ୍‌ସ ବ୍ରାଣ୍ଡ୍ ଅଧୀନରେ ଦୁଇଚକିଆ ଲଗେଜ୍, ଗ୍ଲୋଭ୍‌ସ, ହେଲ୍‌ମେଟ୍ ଲକ୍ ଡିଭାଇସ୍, ବର୍ଷା ସୁଟ୍, ରାଇଡିଂ ଜ୍ୟାକେଟ୍ ଓ ଚଷମା ଡିଜାଇନ, ନିର୍ମାଣ, ବଜାର ଓ ବିକ୍ରି କରାଯାଉଛି।

ଡା. ପ୍ରଜ୍ଞା ଫିକି ଫ୍ଲୋ ଭୁବନେଶ୍ୱର ଚାପ୍ଟରର ଅଧ୍ୟକ୍ଷା

ଭୁବନେଶ୍ୱର,୩୧।୩ (ଅଭୟ ଦାଶ)

ଡା. ପ୍ରଜ୍ଞା ପାରମିତା ମିଶ୍ର

ରାଜ୍ୟର ପ୍ରମୁଖ ମହିଳା ଉଦ୍ୟୋଗୀ ତଥା ଚିକିତ୍ସକ ଡା. ପ୍ରଜ୍ଞା ପାରମିତା ମିଶ୍ର ଫିକି ଫ୍ଲୋ ଭୁବନେଶ୍ୱର ଚାପ୍ଟରର ଅଧ୍ୟକ୍ଷା ଭାବେ ମନୋନୀତ ହୋଇଛନ୍ତି। ଉଲ୍ଲେଖଯୋଗ୍ୟ, ଫେଡେରେଶନ ଅଫ୍ ଇଣ୍ଡିଆନ ଚାମର୍ସ ଅଫ୍ କର୍ମସ ଆଣ୍ଡ ଇଣ୍ଡଷ୍ଟ୍ରି (ଫିକି) ର ଲେଡିଜ ଅର୍ଗାନାଇଜେଶନ/ମହିଳା ସଙ୍ଗଠନ 'ଫିକି ଫ୍ଲୋ'ର ୪୧ତମ ଫ୍ଲୋ ଆନୁଆଲ ସେସନ ନୂଆଦିଲ୍ଲୀଠାରେ ଆୟୋଜିତ ହୋଇଯାଇଛି। ଏହି ପରିପ୍ରେକ୍ଷୀରେ ଫିକି ଫ୍ଲୋ'ର ଜାତୀୟ ସଭାପତି ପୁନମ ଶର୍ମା ଫିକି ଫ୍ଲୋ ଭୁବନେଶ୍ୱର ଚାପ୍ଟର ନୂତନ ଅଧ୍ୟକ୍ଷା ଡା. ପ୍ରଜ୍ଞା ପାରମିତା ମିଶ୍ରଙ୍କ ନାମ ଘୋଷଣା କରିଛନ୍ତି। ଏପରିକି ଆମେ ଫିକି ଫ୍ଲୋ ଭୁବନେଶ୍ୱର ଚାପ୍ଟରରେ ନେତୃତ୍ୱ ପରିବର୍ତ୍ତନ ସମ୍ପର୍କରେ ଘୋଷଣା କରୁଥିବାରୁ ବହୁ ଖୁସି ଲାଗୁଛି। ସେହିଭଳି ଆନୁଷ୍ଠାନିକ ଭାବେ ସେ ଡା. ପ୍ରଜ୍ଞା ପାରମିତା ମିଶ୍ରଙ୍କୁ ଚାପ୍ଟରର ଦାୟିତ୍ୱ ହସ୍ତାନ୍ତର କରିଛନ୍ତି। ଏପରିକି ୨୦୨୫–୨୬ ଆର୍ଥିକ ବର୍ଷ ପାଇଁ ମିଶ୍ର ଭୁବନେଶ୍ୱର ଚାପ୍ଟରର ଅଧ୍ୟକ୍ଷା ଭାବେ ଦାୟିତ୍ୱ ନେବେ। ଅପରପକ୍ଷରେ ମହିଳା ଉଦ୍ୟୋଗୀ ଏବଂ ବୃତ୍ତିଗତମାନଙ୍କୁ ସଶକ୍ତ କରିବା ପାଇଁ ଫିକି ଫ୍ଲୋର ପ୍ରତିବଦ୍ଧତାକୁ ଜାରି ରଖିବା ସହ ଡା. ପ୍ରଜ୍ଞାଙ୍କ ନେତୃତ୍ୱ ଏହି ଚାପ୍ଟରକୁ ନୂତନ ଦୃଷ୍ଟିକୋଣ ଏବଂ ଅଭିନବ ଚିନ୍ତାଧାରା ଆଣିବ ବୋଲି ଆଶା କରାଯାଉଛି। ସେହିପରି ଏହି ପରିବର୍ତ୍ତନ ଚାପ୍ଟରର ନିରନ୍ତର ଅଭିବୃଦ୍ଧି ଏବଂ ସଫଳତା ସୁନିଶ୍ଚିତ କରିବା ଦିଗରେ ଏକ ଗୁରୁତ୍ୱପୂର୍ଣ୍ଣ ପଦକ୍ଷେପ ହେବ।

ଅନ୍ୟାନ୍ୟ ଖବର

ଓଡ଼ିଶା ଗ୍ରାମ୍ୟ ବ୍ୟାଙ୍କରୁ ଲୁଟ୍ ଉଦ୍ୟମ

ସୋର,୩୧।୩(ଜନ୍ମେଜୟ ମିଶ୍ର)

ବାଲେଶ୍ୱର ଜିଲା ସୋର ବ୍ଲକ ଅନନ୍ତପୁର ବଜାରରେ ଥିବା ଓଡିଶା ଗ୍ରାମ୍ୟ ବ୍ୟାଙ୍କରୁ ରବିବାର ବିଳମ୍ବିତ ରାତିରେ ଚୋରି ଲୁଟ୍ ଉଦ୍ୟମ ହୋଇଥିଲା।

ଗତ ଶନିବାର ବ୍ୟାଙ୍କ ଖୋଲାଥିବା ବେଳେ କର୍ମଚାରୀମାନେ ବ୍ୟାଙ୍କ ବନ୍ଦ କରି ରାତିରେ ଯାଇଥିଲେ। ରବିବାର ଏବଂ ସୋମବାର ଦୁଇ ଦିନ ବ୍ୟାଙ୍କ ବନ୍ଦ ଥିବାରୁ ବିଳମ୍ବିତ ରାତିରେ ଦୁର୍ବୃତ୍ତମାନେ ବ୍ୟାଙ୍କ ପଛପଟ ଝରକା ଓ ଗ୍ରୀଲ ଭାଙ୍ଗି ଭିତରେ ପଶିଥିଲେ। ଭିତରେ ଲାଗିଥିବା ସିସିଟିଭି ହାର୍ଡଡିସ୍କକୁ ଚୋରି କରି ନେଇଥିବା ବେଳେ ଆଇରନ ଚେଷ୍ଟକୁ ଭାଙ୍ଗି ନ ପାରି ନିରାଶ ହୋଇ ଫେରିଯାଇଥିଲେ। ବ୍ୟାଙ୍କ ଛୁଟି ଥିବାରୁ ସୋମବାର ସନ୍ଧ୍ୟାରେ ସ୍ଥାନୀୟ ଲୋକେ ବ୍ୟାଙ୍କର ଝରକା ଓ ଗ୍ରୀଲ ଭଙ୍ଗା ଯାଇଥିବା ଦେଖି ବ୍ୟାଙ୍କ ମ୍ୟାନେଜରଙ୍କୁ ଖବର ଦେଇଥିଲେ। ବ୍ୟାଙ୍କ ମ୍ୟାନେଜର ଏବଂ ଅନ୍ୟ କର୍ମଚାରୀମାନେ ପହଞ୍ଚି ବ୍ୟାଙ୍କରେ ଥିବା ଟଙ୍କା ଗଣୁଥିବା ଜଣାପଡିଛି। ଏନେଇ ଅନନ୍ତପୁର ଫାଣ୍ଡିରେ କୌଣସି ଅଭିଯୋଗ ହୋଇ ନ ଥିବା ବେଳେ ସ୍ଥିତି ଅନୁଧ୍ୟାନ କରିବା ପରେ ମ୍ୟାନେଜର ଅଭିଯୋଗ କରିବେ ବୋଲି ଜଣାପଡିଛି।

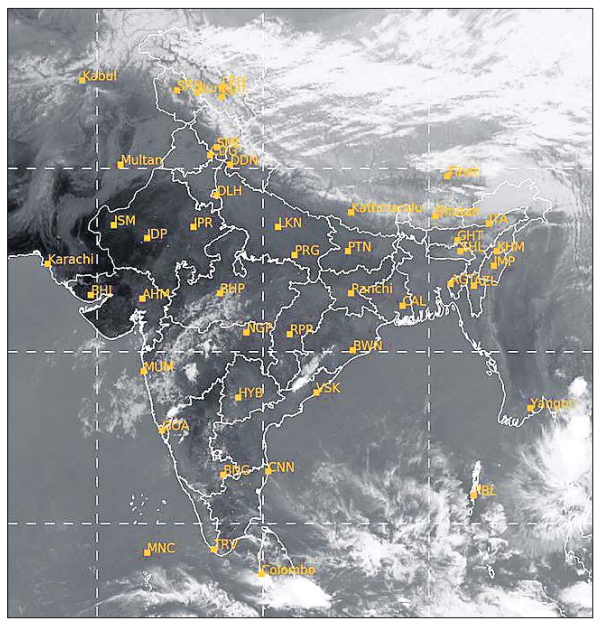

ସୋମବାର ଅପରାହ୍ନ ୫ଟାରେ ମହାକାଶରୁ ଉତ୍ତୋଳିତ ପାଣିପାଗର ଚିତ୍ର।

ଭାଷା, ସଂସ୍କୃତି ବଞ୍ଚାଇବାକୁ ସଂଘର୍ଷ

ବିଚ୍ଛିନ୍ନାଞ୍ଚଳ ଓଡ଼ିଆଙ୍କ ଦୁଃଖ

ବାରିପଦା, ୩୧।୩ (ନୀଳାଦ୍ରି ବିହାରୀ ଦଣ୍ଡପାଟ)

ବିଚ୍ଛିନ୍ନାଞ୍ଚଳରେ ମାତୃଭାଷା ଓ ସଂସ୍କୃତିକୁ ବଞ୍ଚାଇବା ପାଇଁ ଓଡ଼ିଆମାନେ ସଂଘର୍ଷ ଜାରି ରଖିଛନ୍ତି। ଅବିଭକ୍ତ ପୂର୍ବ ଓ ପଶ୍ଚିମ ସିଂହଭୂମ ସହ ଷଢ଼େଇକଳା–ଖରସୁଆଁ ଭଳି ୩ ଜିଲା ଓଡ଼ିଆ ବହୁଳ ଅଞ୍ଚଳ ହୋଇଥିବା ବେଳେ ସେଠାରେ ଓଡ଼ିଆ ଭାଷା ଓ ସଂସ୍କୃତି ଲୋପ ପାଇବାକୁ ବସିଛି। ୫୨ବର୍ଷ ବିହାର ଓ ୨୫ ବର୍ଷ ଝାଡ଼ଖଣ୍ଡ ରାଜ୍ୟରେ ରହିବା ପରେ ମଧ୍ୟ ଓଡ଼ିଆ ଭାଷାକୁ ମାନ୍ୟତା ମିଳିପାରିଲା ନାହିଁ। ବିହାର ଓ ଝାଡ଼ଖଣ୍ଡ ସରକାରଙ୍କ ଉଦାସୀନତା ଏବଂ ଅବହେଳା ପାଇଁ ଭାଷା ଓ ସଂସ୍କୃତିର ସ୍ୱାତନ୍ତ୍ର୍ୟକୁ ସ୍ୱୀକାର କରାଯାଉନାହିଁ। ଫଳରେ ଏହି ୩ ଜିଲାରେ ବସବାସ କରୁଥିବା ଓଡ଼ିଆ ଭାଷାଭାଷୀ ଲୋକେ ଏବେ ଓଡ଼ିଆ ଭାଷାକୁ ବଞ୍ଚାଇବା ପାଇଁ ସଂଘର୍ଷ ଜାରି ରଖିଛନ୍ତି।

ଦୀର୍ଘ ଦିନର ଆନ୍ଦୋଳନ ପରେ ୧୯୩୬ ମସିହା ଏପ୍ରିଲ ୧ ତାରିଖରେ ଓଡ଼ିଶା ପ୍ରଦେଶ ଗଠନ ହୋଇଥିଲା। ଦେଶର ପ୍ରଥମ ଭାଷାଭିତ୍ତିକ ରାଜ୍ୟ ଭାବେ ଓଡ଼ିଶାକୁ ସ୍ୱୀକୃତି ମିଳିଥିଲା। ଦେଶ ସ୍ୱାଧୀନ ହେବା ପରେ ଚଞ୍ଚକତା ପୂର୍ବକ କେନ୍ଦ୍ର ଓ ବିହାର ରାଜ୍ୟ ସରକାର ଓଡ଼ିଶାର ଗଡ଼ଜାତ ଅଞ୍ଚଳ ଷଢ଼େଇକଳା–ଖରସୁଆଁ, ଚାଇଁବସା, ଚକ୍ରଧରପୁର, ପୋଡ଼ାହାଟ ଆଦିକୁ ୧୮ମେ ୧୯୪୮ରେ ସାମୟିକ ଭାବେ ନେଇଥିଲେ ମଧ୍ୟ ଅଦ୍ୟାବଧି ଫେରି ପାରିଲାନାହିଁ। ଫଳରେ ଓଡ଼ିଶା ବାହାରେ ରହୁଥିବା ଅନେକ ଓଡ଼ିଆ ଭାଷାଭାଷୀ ଅଞ୍ଚଳ ପୂର୍ବାବସ୍ଥାକୁ ଫେରିପାରିଲା ନାହିଁ। ଅବିଭକ୍ତ ବିହାର ରାଜ୍ୟରେ ଉକ୍ତ ଅଞ୍ଚଳଗୁଡ଼ିକ ରହିଥିବା ବେଳେ ବିଚ୍ଛିନ୍ନାଞ୍ଚଳବାସୀଙ୍କୁ ଯାହାକିଛି ସୁବିଧା ମିଳୁଥିଲା, ମାତ୍ର ୨୦୦୦ ମସିହାରେ ଝାଡ଼ଖଣ୍ଡ ରାଜ୍ୟ ଗଠନ ହେବା ପରେ ଉକ୍ତ ଅଞ୍ଚଳଗୁଡ଼ିକ ଏହି ରାଜ୍ୟ ଅଧୀନକୁ ଆସିଥିଲା। ସେହି ଦିନଠାରୁ ଓଡ଼ିଆ ଭାଷା କ୍ରମଶଃ କ୍ଷୀଣ ହେବାକୁ ବସିଛି। ଅନେକ ଦାବି ପରେ ୧୧ ସେପ୍ଟେମ୍ବର ୨୦୧୧ରେ ଝାଡ଼ଖଣ୍ଡର ପୂର୍ବତନ ମୁଖ୍ୟମନ୍ତ୍ରୀ ଅର୍ଜୁନ ମୁଣ୍ଡାଙ୍କ ସମୟରେ ଓଡ଼ିଆ ଭାଷାକୁ ଦ୍ୱିତୀୟ ରାଜ୍ୟଭାଷାର ମାନ୍ୟତା ଦିଆଯାଇଥିଲା। ହେଲେ ବର୍ତ୍ତମାନର ସ୍ଥିତିରେ ଶାସ୍ତ୍ରୀୟ ଓଡ଼ିଆ ଭାଷାକୁ ଝାଡ଼ଖଣ୍ଡ ରାଜ୍ୟ ସରକାର ବିଲୋପ କରିବାକୁ ବସିଛନ୍ତି। ସେଠାକାର ଲକ୍ଷ ଲକ୍ଷ ମୂଳବାସୀଙ୍କ ଓଡ଼ିଆ ଭାଷାକୁ ବାଦ୍ ଦେଇ ବଙ୍ଗଳା, ସଂସ୍କୃତ, ଉର୍ଦ୍ଦୁ ମୁଣ୍ଡାରୀ, ସାନ୍ତାଳୀ, ହୋ, ଖଡ଼ିଆ, କୁଡୁଖ, ନାଗପୁରି, କୁଡୁମାଲୀ, ଖୋରଠା ଓ ପଞ୍ଚପରଗଣିଆ ଆଦି ଭାଷାଗୁଡ଼ିକୁ ବିଭିନ୍ନ ପରୀକ୍ଷା ଓ ସିଲାବସରେ ସାମିଲ କରାଯାଇଛି। ହେଲେ ମୂଳ ଭାଷା ଓଡ଼ିଆକୁ ବୁଡ଼ାଇବା ପାଇଁ ଝାଡ଼ଖଣ୍ଡ ସରକାର ବିଧିବଦ୍ଧ ଯୋଜନା କରିଛନ୍ତି ବୋଲି ଅପେରା ନିର୍ଦ୍ଦେଶକ ବରୁଣ କୁମାର ସାହୁ ଓ ଷଢ଼େଇକଳା ବାସିନ୍ଦା ବଦ୍ରିନାରାୟଣ ଦାରୋଗା କହିଛନ୍ତି। ସେଠାକାର ଲୋକେ ଘରେ ଘରେ ଓଡ଼ିଆ ଭାଷାରେ କଥାବାର୍ତ୍ତା ହେବା ସହ ଜଗନ୍ନାଥ ସଂସ୍କୃତି ଓ ପରମ୍ପରା ପାଳନ କରୁଛନ୍ତି। ଏବେ ଭାଷା ସଂସ୍କୃତିକୁ ବଞ୍ଚାଇ ରଖିବା ପାଇଁ ସେମାନଙ୍କୁ ଅନେକ ସଂଘର୍ଷ କରିବାକୁ ପଡୁଛି। ଏବେ ଆମକୁ ଏକୁଟିଆ ଲାଗୁଛି। ଆମକୁ ଝାଡ଼ଖଣ୍ଡ ସରକାର ଦେଖୁଛି ନା ଓଡ଼ିଶା ସରକାର ଆମ ପ୍ରତି ଦୃଷ୍ଟି ଦେଉଛନ୍ତି ବୋଲି ଅପେରା ନିର୍ଦ୍ଦେଶକ ସାହୁ ଓ ଷଢ଼େଇକଳା ବାସିନ୍ଦା ଦାରୋଗା କହିଛନ୍ତି। ବିଚ୍ଛିନ୍ନାଞ୍ଚଳର ଏହି ୩ ଜିଲା ଓଡ଼ିଶାରେ ମିଶ୍ରଣ ହେଲେ ଓଡ଼ିଆ ଲୋକଙ୍କୁ ପୂର୍ଣ୍ଣ ସ୍ୱାଧୀନତା ମିଳିପାରନ୍ତା ବୋଲି ସଞ୍ଜୀବ କୁମାର ପତି କହିଛନ୍ତି।

ସେହିପରି ଉକ୍ତ ଅଞ୍ଚଳରେ ପାଖାପାଖି ୨୦ ଲକ୍ଷରୁ ଊର୍ଦ୍ଧ୍ୱ ଓଡ଼ିଆ ଭାଷାଭାଷୀ ଲୋକ ବସବାସ କରୁଥିବା ବେଳେ ୮୦ ପ୍ରତିଶତ ଓଡ଼ିଆରେ କଥାବାର୍ତ୍ତା ହେଉଛନ୍ତି। ୩ ଜିଲାରେ ୨୯୪ଟି ଓଡ଼ିଆ ଗ୍ରାମ ରହିଥିବା ବେଳେ ସେଠାରେ ଜଗନ୍ନାଥ ସଂସ୍କୃତି ଓ ଉତ୍କଳୀୟ ପରମ୍ପରାର ଝଲକ ଦେଖିବାକୁ ମିଳିଥାଏ। ପ୍ରତିଟି ଗାଁ ମୁଣ୍ଡରେ ଜଗନ୍ନାଥ ମନ୍ଦିର ରହିଥିବା ବେଳେ ପର୍ବପର୍ବାଣି, ଯାତ୍ରାଯାତ୍ରା ସବୁଥିରେ ଓଡ଼ିଆ ଛାପ ସ୍ପଷ୍ଟ ଭାବେ ବାରି ହୋଇପଡ଼େ। ଏପରିସ୍ଥଳେ ଝାଡ଼ଖଣ୍ଡ ବିଚ୍ଛିନ୍ନାଞ୍ଚଳବାସୀଙ୍କ ପାଇଁ ବିଧାନସଭା, ଲୋକ ସଭା କିମ୍ବା ରାଜ୍ୟ ସଭାରେ ଓଡ଼ିଆଙ୍କ ଦୁଃଖ କେହି ଉଠାଉ ନାହାନ୍ତି। ଏଠାରେ ଆମକୁ ଓଡ଼ିଆ ବୋଲି ରାଜ୍ୟବାସୀ ତିରସ୍କାର କରୁଥିବା ବେଳେ ଓଡ଼ିଶା ଗଲେ ବିହାରୀ କହି ତଡ଼ି ଦେଉଛନ୍ତି। ଭାଷାଭିତ୍ତିକ ସ୍ୱତନ୍ତ୍ର ଉତ୍କଳ ପ୍ରଦେଶ ଗଠନ ସମୟରେ ଆମେ ଓଡ଼ିଶାରେ ଥିଲୁ ଏବଂ ଗୋଟିଏ ବର୍ଷ ପାଇଁ ଆମକୁ ବିହାର ରାଜ୍ୟକୁ ଟେକି

ଜନ୍ମଦିନର ଶୁଭେଚ୍ଛା

ନାମ: .....
ବୟସ:.....
ଜନ୍ମ ତାରିଖ: .....

ଗୁନ୍‌ଗୁନ୍
ପରିବାରବର୍ଗ

ଏଠାରେ ୨ X ୨ ସେ.ମି. ଫଟୋ ଲଗାନ୍ତୁ

ସର୍ତ୍ତାବଳୀ: ଏହି କୁପନ ବ୍ୟବହାର କରି ସମ୍ପୂର୍ଣ୍ଣ ମାଗଣାରେ ଜନ୍ମଦିନର ଶୁଭେଚ୍ଛା ଜଣାନ୍ତୁ। ଫଟୋଗ୍ରାଫ ସହିତ କୁପନଟି ପ୍ରକାଶନ ତାରିଖର ୭ ଦିନ ପୂର୍ବରୁ ଜନ୍ମଦିନ ଶୁଭେଚ୍ଛା, ଧରିତ୍ରୀ, ବି-୨୬, ରସୁଲଗଡ ଶିଳ୍ପାଞ୍ଚଳ, ଭୁବନେଶ୍ୱର-୧୦ ଠିକଣାରେ ପହଞ୍ଚିବା ଆବଶ୍ୟକ।

ରଘୁନାଥଙ୍କ ଶତକ, ସୟଦ ଜାକିଙ୍କୁ ୫ ଉଇକେଟ

ଭୁବନେଶ୍ୱର, ୩୧।୩ (ବିଜୟ ରଣା)

ଓଡ଼ିଶା କ୍ରିକେଟ ଆସୋସିଏଶନ (ଓସିଏ) ଆନୁକୂଲ୍ୟରେ ବିଭିନ୍ନ ଖେଳପଡ଼ିଆରେ ଚାଲିଥିବା କଳାହାଣ୍ଡି କପ୍ ଦ୍ୱିତୀୟ ପର୍ଯ୍ୟାୟ ଲିଗ୍‌ରେ ସୋମବାର ଖେଳାଯାଇଥିବା ମ୍ୟାଚ୍‌ଗୁଡ଼ିକରେ ଭୁବନେଶ୍ୱର 'ଏ', ଅନୁଗୋଳ, ରାଉରକେଲା, ମାଲକାନଗିରି, ସମ୍ବଲପୁର 'ଏ', ଝାରସୁଗୁଡ଼ା, ଭଦ୍ରକ, କଟକ 'ବି' ଓ ଗଞ୍ଜାମ ସେମାନଙ୍କ ମ୍ୟାଚରେ ବିଜୟ ଲାଭ କରିଛନ୍ତି। ରେଭେନ୍‌ଶା ଗ୍ରାଉଣ୍ଡ-୨ରେ ଭୁବନେଶ୍ୱର 'ଏ' ୧୪୪ ରନରେ

କଳାହାଣ୍ଡି କପ୍

ଦେବଗଡ଼କୁ ହରାଇ ଦେଇଛି। ଏଥିରେ ୧୨୦ ବଲ୍‌ରୁ ୧୨୪ ରନ କରିଥିବା ବିଜୟୀ ଦଳର ରଘୁନାଥ ମଲ୍ଲ ପ୍ଲେୟର ଅଫ୍ ଦି ମ୍ୟାଚ ବିବେଚିତ ହୋଇଛନ୍ତି। ରେଭେନ୍‌ଶା ଗ୍ରାଉଣ୍ଡ-୧ରେ ଅନୁଗୋଳ ୨୬ରନରେ ବଲାଙ୍ଗୀରକୁ ପରାସ୍ତ କରିଛି। ଏଥିରେ ରାକେଶ ବିଶ୍ୱାଳ (୪୫ ରନ ଓ ୧ ଉଇକେଟ) ଶ୍ରେଷ୍ଠ ଖେଳାଳି ବିବେଚିତ ହୋଇଛନ୍ତି। ଖୋର୍ଦ୍ଧା ଗ୍ରାଉଣ୍ଡରେ ପୁରୀ ବିପକ୍ଷରେ ରାଉରକେଲା ୧୬୫ ରନରେ ବିଜୟ ଲାଭ କରିଛି। ଏଥିରେ ରାଉରକେଲାର

ରଘୁନାଥ ମଲ୍ଲ

 କ୍ଷମାସାଗର ବଳ

ସୟଦ ଜାକି

ଶୁଭଙ୍କର ବିଶ୍ୱାସ ପ୍ଲେୟର ଅଫ୍ ଦି ଇୟର ବିବେଚିତ ହୋଇଛନ୍ତି। ସେ ମ୍ୟାଚରେ ୧୦୪ ବଲ୍‌ରେ ୧୨୨ରନ କରିଥିଲେ। ଜଟଣୀ ରେଲୱେ ଗ୍ରାଉଣ୍ଡରେ ମାଲକାନଗିରି ୫ ଉଇକେଟରେ ବାଲେଶ୍ୱରକୁ ପରାଜିତ କରିଛି। ଏଥିରେ ବିଜୟ ଦଳର ଦୀନେଶ ହାଲ୍‌ବା (୧୩ ରନ ଓ ୩ ଉଇକେଟ) ଶ୍ରେଷ୍ଠ ଖେଳାଳି ବିବେଚିତ ହୋଇଛନ୍ତି। ସନ ସାଇନ୍ ଗ୍ରାଉଣ୍ଡରେ ବରଗଡ଼ ବିପକ୍ଷରେ ସମ୍ବଲପୁର 'ଏ'୧୫୬ ରନରେ ବିଜୟୀ ହୋଇଛି। ଏଥିରେ ପ୍ଲେୟର ଅଫ୍ ଦି ମ୍ୟାଚ ବିବେଚିତ ହୋଇଥିବା ସୟଦ ଜାକି ତାଙ୍କ ୭ ଓଭର ବୋଲିଂରେ ୩ ମେଡେନ ସହ ୧୨ ରନ ବିନିମୟରେ ୫ଉଇକେଟ ଅକ୍ତିଆର କରିଛନ୍ତି। ସେହିପରି ଏମ୍‌ଜିଏମ୍ ଗ୍ରାଉଣ୍ଡରେ ଝାରସୁଗୁଡ଼ା ୬ ଉଇକେଟରେ ସୋନପୁରକୁ ହରାଇ ଦେଇଛି। ଏଥିରେ ୬୧ ରନ କରି ଅପରାଜିତ ରହିଥିବା ମହମ୍ମଦ ଶାହ ଅର୍ମାନ ଶ୍ରେଷ୍ଠ ଖେଳାଳି ବିବେଚିତ ହୋଇଛନ୍ତି। ଅଡ଼ଶପୁର ଗ୍ରାଉଣ୍ଡରେ ଭଦ୍ରକ ୬ ଉଇକେଟରେ ରାୟଗଡ଼ାକୁ ହରାଇ ଦେଇଛି। ଏଥିରେ କ୍ଷମାସାଗର ବଳ (୫୨* ରନ ଓ ୩ ଉଇକେଟ ଶ୍ରେଷ୍ଠ ଖେଳାଳି ବିବେଚିତ ହୋଇଛନ୍ତି।ରେଲୱେ ଷ୍ଟାଡିୟମ ଗ୍ରାଉଣ୍ଡରେ ଖେଳାଯାଇଥିବା ମ୍ୟାଚରେ କଟକ 'ବି' ୨୪ ରନରେ କିଟ୍‌କୁ ପରାସ୍ତ କରିଛି। ଏଥିରେ ତାପସ ଲେଙ୍କା (୩/୩୩) ପ୍ଲେୟର ଅଫ୍ ଦି ମ୍ୟାଚ ହୋଇଛନ୍ତି। ସେହିପରି ଡ୍ରିମ୍ସ କ୍ରିକେଟ ଗ୍ରାଉଣ୍ଡରେ ଗଞ୍ଜାମ ୫ ଉଇକେଟରେ ଢେଙ୍କାନାଳକୁ ହରାଇ ଦେଇଛି। ଏଥିରେ ବିଜୟୀ ଦଳର ଅଭିନୀତ ପଟ୍ଟନାୟକ (୩/୧୮) ଶ୍ରେଷ୍ଠ ଖେଳାଳି ବିବେଚିତ ହୋଇଛନ୍ତି।

ଖୋର୍ଦ୍ଧା ଜିଲା ସ୍କୁଲ ରନର ଅପ୍

ଟ୍ରଫି ସହ ରନର୍ ଅପ୍ ଖୋର୍ଦ୍ଧା ଜିଲା ଦଳ।

ଓଡ଼ିଶା ରାଜ୍ୟ ସ୍କୁଲ ସ୍ତରୀୟ ଜୁଡ଼ୋ

ଭୁବନେଶ୍ୱର, ୩୧।୩ (ବିଜୟ ରଣା)

ପ୍ରଥମ ଓଡ଼ିଶା ରାଜ୍ୟ ସ୍କୁଲସ୍ତରୀୟ ଜୁଡ଼ୋ ପ୍ରତିଯୋଗିତା କଟକସ୍ଥିତ ଖ୍ରୀଷ୍ଟ ମହାବିଦ୍ୟାଳୟ ପରିସରରେ ଦୁଇ ଦିନ ଧରି ଅନୁଷ୍ଠିତ ହୋଇଯାଇଛି। ଏଥିରେ ଓଡ଼ିଶାର ବିଭିନ୍ନ ଜିଲାର ସ୍କୁଲରୁ ପ୍ରାୟ ୨୦୦ ପ୍ରତିଯୋଗୀ ଭାଗ ନେଇଥିଲେ। ଏଥିରେ ଖୋର୍ଦ୍ଧା ଜିଲା ସ୍କୁଲ ୨୨ ସ୍ୱର୍ଣ୍ଣ, ୨୦ ରୌପ୍ୟ ଓ ୨୭ ବ୍ରୋଞ୍ଜ ପଦକ ସହ ରନରଅପ୍ ହୋଇଛି। ଉଦ୍‌ଯାପନୀ ଉତ୍ସବରେ ଜୁଡୋ ଆସୋସିଏଶନ ଅଫ୍ ଓଡ଼ିଶାର ସଭାପତି ଦେବାଶିଷ କର ଓ ସମ୍ପାଦକ ସିହାନ ନିତାଇ ଶଙ୍କର ଗୁଇଁ ପ୍ରମୁଖ ଉପସ୍ଥିତ ରହି କୃତୀ ପ୍ରତିଯୋଗୀମାନଙ୍କୁ ପୁରସ୍କୃତ କରିଥିଲେ।

ଚନ୍ଦନ ସିନିୟର ଚାମ୍ପିୟନ ଅଫ୍ ଚାମ୍ପିୟନ

ଅତିଥିଙ୍କ ସହ କୃତୀ ପ୍ରତିଯୋଗୀ।

ଭୁବନେଶ୍ୱର ୩୧।୩ (ବିଜୟ ରଣା)

କଟକ ଚୌଧୁରୀ ବଜାର ସ୍ଥିତ କଳିଙ୍ଗ ବ୍ୟାୟାମ ବିଦ୍ୟାଳୟ ଆନୁକୂଲ୍ୟରେ ମଠସାହିର ମାଁ ମଙ୍ଗଳା ପୂଜାକମିଟି ଓ ବାପୁଜୀ କ୍ଲବର ମିଳିତ ଉଦ୍ୟମରେ ଅଲ୍ ଓଡ଼ିଶା ଓପନ ବାହୁକୁସ୍ତି ପ୍ରତିଯୋଗିତା ଅନୁଷ୍ଠିତ ହୋଇଯାଇଛି। ଏଥିରେ ଜୁନିୟର ୫୦ କେ.ଜି. ବଦ୍ରି ରାଜ, ୬୦ କେ.ଜି. ପୀୟୁଷ ପ୍ରଧାନ, ୭୦ କେ.ଜି. ମଳୟ ରାଉତ, ୮୦ କେ.ଜି. ରାମ ଦାସ, ୯୦ କେ.ଜି. ଆଦିତ୍ୟ ନାୟକ, ସିନିୟର ୫୫ କେ.ଜି. ସଞ୍ଜିତ୍ ନାୟକ, ୬୦ କେ.ଜି. ଆଲୋକ ମହାପାତ୍ର, ୬୫ କେ.ଜି. ରାହୁଲ୍ ମୁଖୀ, ୭୦ କେ.ଜି. ବିକି ନାୟକ, ୭୫ କେ.ଜି. ଚିନ୍ମୟ ରାଉତ, ୮୦ କେ.ଜି. ଆକାଶ ମୁଖୀ, ୮୫ କେ.ଜି. ଦେବାଶିଷ

ଅଲ୍ ଓଡ଼ିଶା ଓପନ୍ ବାହୁକୁସ୍ତି

ଦାସ, ୯୦ କେ.ଜି. ମୁକେଶ ମାହାର୍, ୧୦୦ କେ.ଜି. ଚନ୍ଦନ ମହାପାତ୍ର, ୧୧୦ କେ.ଜିରୁ ଊର୍ଦ୍ଧ୍ୱ ବିଜୟ ରାଜ ମୁଖୀ, ମହିଳା ୫୦ କେ.ଜି. ମଧୁସ୍ମିତା ସେନାପତି, ୬୦ କେ.ଜି. ଦୀପାଲି ନାୟକ, ୭୦ କେ.ଜି. ଦେବସ୍ମିତା ଗୋସ୍ୱାମୀ ପ୍ରମୁଖ ପ୍ରଥମ ସ୍ଥାନ ଅଧିକାର କରିଥିଲେ। ଜୁନିୟର ବିଭାଗରେ ଚାମ୍ପିୟନ ଅଫ୍ ଚାମ୍ପିୟନ ଆଦିତ୍ୟ ନାୟକ, ମହିଳା ଚାମ୍ପିୟନ ଅଫ୍ ଚାମ୍ପିୟନ ମଧୁସ୍ମିତା ସେନାପତି, ସିନିୟର ବିଭାଗରେ ଚାମ୍ପିୟନ ଅଫ୍ ଚାମ୍ପିୟନ ଚନ୍ଦନ ମହାପାତ୍ର କୃତୀତ୍ୱ ଅର୍ଜନ କରି ସିଲଭର ବେଲ୍ଟ ଗ୍ରହଣ କରିଥିଲେ। ମୁଖ୍ୟଅତିଥି ବିଧାୟିକା ସୋଫିଆ ଫିର୍‌ଦୋସ୍ ଓ ପୁରୀଘାଟ ଥାନା ଭାରପ୍ରାପ୍ତ ଅଧିକାରୀ ସବିତା ନାୟକ ଦୀପ ପ୍ରଜ୍ୱଳନ କରି ପ୍ରତିଯୋଗିତାର ଉଦ୍‌ଘାଟନ କରିଥିଲେ। ସମ୍ମାନିତ ଅତିଥି ଭାବେ ଇଂ. ମହମ୍ମଦ ମୋକିମ୍, ଅତିଥି ଭାବେ ବନଲତା ପ୍ରଧାନ, ଗଗନ ଓଝା, ସଞ୍ଜୟ ଶର୍ମା, ସ୍ମୃତି ପଟ୍ଟନାୟକ, ରାମଚନ୍ଦ୍ର ଗୋଚ୍ଛାୟତ, ସତ୍ୟଦୀପ ସାହୁ, ରଞ୍ଜନ ବିଶ୍ୱାଳ ପ୍ରମୁଖ ଯୋଗ ଦେଇଥିଲେ। କାର୍ଯ୍ୟକ୍ରମକୁ ମା'ମଙ୍ଗଳା ପୂଜାକମିଟିର ସଂପାଦକ ଅନୀଲ୍ କୁମାର ନାୟକ, ସଭାପତି ମଧୁସୂଦନ ଘଡ଼େଇ, ରାଜେନ୍ଦ୍ର ଘଡ଼େଇ, ଅଭିମନ୍ୟୁ ନାୟକ ଏବଂ ବାପୁଜୀ କ୍ଲବ୍‌ର ସଭାପତି ସୁବାଷ ନାୟକ, ସଂପାଦକ ସହଦେବ ନାୟକଙ୍କ ସମେତ ଅନ୍ୟମାନେ ପରିଚାଳନା କରିଥିଲେ।

ନରେନ୍ଦ୍ର ଭାରତୀୟ ଦଳର ନେତୃତ୍ୱ ନେବେ

ନୂଆଦିଲ୍ଲୀ,୩୧।୩(ପି.ଟି.): ବ୍ରାଜିଲର ଫଜ ଡୋ ଆଇଗୁଆକୁରେ ହେବାକୁ ଯାଉଥିବା ଉଦ୍‌ଘାଟନୀ ବିଶ୍ୱ ବକ୍ସିଂ କପ୍ ଟୁର୍ନାମେଣ୍ଟରେ ଏସିଆନ୍ ଗେମ୍ସ ସ୍ୱର୍ଣ୍ଣ ପଦକଧାରୀ ନରେନ୍ଦ୍ର ବେରୱାଲ ୧୦ ଜଣିଆ ଭାରତୀୟ ଦଳର ନେତୃତ୍ୱ ନେବେ। ଗତ ଫେବୃଆରୀରେ ଅନ୍ତର୍ଜାତୀୟ ବକ୍ସିଂ ଫେଡେରେଶନ ଭାବେ ଅନ୍ତର୍ଜାତୀୟ ଅଲିମ୍ପିକ୍ କମିଟିଠାରୁ ସ୍ୱୀକୃତି ପାଇବା ପରେ ୱାର୍ଲ୍ଡ ବକ୍ସିଂ (ଡବ୍ଲୁବି) ଦ୍ୱାରା ଆୟୋଜିତ ହେବାକୁ ଯାଉଥିବା ଏହା ପ୍ରଥମ ଟୁର୍ନାମେଣ୍ଟ ହେବ। ଏଥିରେ ଉଭୟ ପୁରୁଷ ଓ ମହିଳା ବିଭାଗରେ ପ୍ରତିଯୋଗିତା ହେବ। କିନ୍ତୁ ଭାରତ କେବଳ ପୁରୁଷ ବକ୍ସରଙ୍କୁ ପଠାଇଛି। କାରଣ ମହିଳାଙ୍କ ଜାତୀୟ ଚାମ୍ପିୟନଶିପ ଗୁରୁବାର ଶେଷ ହୋଇଥିଲା। ତେବେ ଡବ୍ଲୁବି ଦ୍ୱାରା ନୂଆ ଓଜନ କ୍ୟାଟେଗୋରୀ ଅଣାଯିବା ପରେ ଭାରତୀୟ ବକ୍ସରମାନେ ପ୍ରଥମ ଥର ପାଇଁ କୌଣସି ଅନ୍ତର୍ଜାତୀୟ ଟୁର୍ନାମେଣ୍ଟରେ ପ୍ରତିଦ୍ୱନ୍ଦ୍ୱିତା କରିବାକୁ ଯାଉଛନ୍ତି। ପ୍ରତ୍ୟେକ ଓଜନ କ୍ୟାଟେଗୋରୀରେ ପ୍ରଥମ ଓ ଦ୍ୱିତୀୟ ସ୍ଥାନ ଅଧିକାର କରିଥିବା ବକ୍ସରଙ୍କୁ ଏକ ସପ୍ତାହ ଲମ୍ବା କ୍ୟାମ୍ପ ଲାଗି ବ୍ରାଜିଲ ପଠାଯାଇଥିଲା। ଅନଫିଟ୍ ଥିବା ସୁମିତ (୮୫କେଜି)ଙ୍କ ବ୍ୟତୀତ ସମସ୍ତ ଜାତୀୟ ଚାମ୍ପିୟନ ଟୁର୍ନାମେଣ୍ଟରେ ଭାଗ ନେବେ। ଦଳରେ ନିଶାନ୍ତ ଦେବ ଓ ଅମିତ ପଘାଲଙ୍କୁ ସାମିଲ କରାଯାଇ ନାହିଁ। କାରଣ ସେମାନେ ଦୁହେଁ ପେସାଦାର ପାଲଟି ଯାଇଛନ୍ତି। ୬ ଦିନିଆ ଟୁର୍ନାମେଣ୍ଟରେ ୧୯ ଦେଶର ୧୩୦ ବକ୍ସର ଭାଗ ନେବେ।

ଜାତୀୟ ସବ୍‌ଜୁନିୟର ଫେନ୍‌ସିଂ: ମଣିପୁର ଚାମ୍ପିୟନ

ଅତିଥି ପୁରସ୍କାର ପ୍ରଦାନ କରୁଛନ୍ତି।

ଭୁବେନଶ୍ୱର,୩୧।୩ (ଅନାଦି କର)

କଟକର ସ୍ଥାନୀୟ ଜବାହରଲାଲ ନେହେରୁ ଇନଡୋର ଷ୍ଟାଡିୟମଠାରେ ଆୟୋଜିତ ୨୬ତମ ଜାତୀୟ ସବ୍‌ଜୁନିୟର ଫେନ୍‌ସିଂ ପ୍ରତିଯୋଗିତାରେ ୨୮ଟି ରାଜ୍ୟରୁ ୭୦୦ ପ୍ରତିଯୋଗୀ ଅଂଶଗ୍ରହଣ କରିଥିଲେ। ଏଥିରେ ମଣିପୁର ୩୫ ପଏଣ୍ଟ ହାସଲ କରି ବିଜେତା ହୋଇଥିବା ବେଳେ ହରିୟାଣା ୨୯ ପଏଣ୍ଟ ସହ ଦ୍ୱିତୀୟ ସ୍ଥାନରେ ରହି ଉପବିଜେତା ହୋଇଥିଲା। ଉଦ୍‌ଯାପନୀ ଉତ୍ସବରେ ମୁଖ୍ୟ ଅତିଥି ଭାବେ କଟକ ଲୋକ ସଭା ସାଂସଦ ଭର୍ତ୍ତୃହରି ମହତାବ ଏବଂ ସମ୍ମାନିତ ଅତିଥି ଭବେ ଓଡ଼ିଆ ଫିଲ୍ମ ଅଭିନେତା ତଥା ନିର୍ଦ୍ଦେଶକ ଶ୍ରୀତମ ଦାସ, ଜାତୀୟ ଫେନ୍‌ସିଂ ସଂଘ ସମ୍ପାଦକ ରାଜୀବ ମେହେଟା, ରାଜ୍ୟ ଫେନସିଂ ସଂଘ ସମ୍ପାଦକ ଦେବେନ୍ଦ୍ର ସାହୁ, ଉପ ସଭାପତି ରମେଶ ମଲ୍ଲିକ, କୋଷାଧକ୍ଷ ପୁଲିନ ମହାପାତ୍ର, ସହଦେବ ରାଉତ ପ୍ରମୁଖ ଉପସ୍ଥିତ ଥିଲେ ।

ନୀତା ଫୁଟ୍‌ବଲ ଏକାଡେମୀକୁ ହରାଇଲା ଶ୍ରୀଭୂମି ଏଫ୍‌ସି

ବାରାକ୍‌ପୁର, ୩୧।୩ (ପି.ଟି.)

ଇଣ୍ଡିଆନ ଓମେନ୍ସ ଲିଗ୍ (ଆଇଡବ୍ଲୁଏଲ୍)ର ସୋମବାର ମ୍ୟାଚରେ ଓଡ଼ିଶାର ନୀତା ଫୁଟ୍‌ବଲ ଏକାଡେମୀକୁ ୪-୨ ପରାସ୍ତ କରି ଶ୍ରୀଭୂମି ଏଫ୍‌ସି। ଗତ ୩ଟି ଗେମ୍‌ରେ ଦଳର ଏହା ପ୍ରଥମ ବିଜୟ। ମ୍ୟାଚରେ ଆୟୋଜକ ଦଳ ପ୍ରଥମାର୍ଦ୍ଧ ସୁଦ୍ଧା ୩-୧ରେ ଆଗୁଆ ରହିଥିଲା। ଦଳ ପକ୍ଷରୁ ମୌସୁମି ମୁର୍ମୁ (୩୩ତମ ଓ ୪୫+୨ ତମ ମିନିଟ) ଦୁଇଟି ଗୋଲ୍ ସ୍କୋର କରିଥିବା ବେଳେ ସାଣ୍ଡ୍ରା ଏଟିଙ୍ଗା (୪୨ତମ) ଓ ବାଲା ଦେବୀ (୫୨ତମ) ଗୋଟିଏ ଲେଖାଏଁ ଗୋଲ୍ ଦେଇଥିଲେ। ନୀତା ଏକାଡେମୀ ତରଫରୁ ମନୀଷା ନାୟକ (୩୪ତମ) ଓ ଜୁଲି କିଷାନ (୫୮ତମ) ଗୋଲ ଦେଇଥିଲେ।

Classified Everyday
0674-2580101, 9692975378

AUTOMOBILE

SALE

For Sale Innova Crysta, Landrover, Dezire, Hondacity, Mercedes, Fortuner Ertiga CNG for details contact: 7381091234, 7077731532. D- 76254

Tata Ultra 41 Seater Bus for Sale. Contact Details: 7077714312. D-3476

ନିଜର ପ୍ରିୟଜନମାନଙ୍କୁ ଜନ୍ମଦିନର ଓ ବିବାହ ଶୁଭେଚ୍ଛା ଜଣାନ୍ତୁ କେବଳ ଟ୍ୱ୧୦/- ରେ। ରଙ୍ଗୀନ ଟ୪୨୦/- ରେ। (ଫଟୋ ସହ) ବି.ଦ୍ର.: ଶୁଭେଚ୍ଛା ୬ସେମି. (H) X ୪ସେମି. (W) ହେବା ଆବଶ୍ୟକ।

REAL ESTATE

SALE

ଜଟଣୀଗେଟ୍‌ରୁ ଅଳ୍ପ ଦୂରତାରେ 1500sqft., 5,55,000/-ରେ ପ୍ଲଟ୍ ବିକ୍ରିହେବ। (Outright). 9348232008. D-76250

Duplex sale with gated Society near AIIMS Hospital, Bhubaneswar. 9777433701. D-76253

ପାଠକଙ୍କ ପାଇଁ ସୂଚନା

କ୍ଲାସିଫାଏଡରେ ପ୍ରକାଶିତ କେତେକ ବିଜ୍ଞାପନକୁ ଭିତ୍ତିକରି କିଛି ପାଠକ ଠକାମିର ଶିକାର ହେଉଥିବା ଆମର ଦୃଷ୍ଟିଗୋଚର ହେଉଛି। ବିଜ୍ଞାପନ ଦେଉଥିବା ସଂସ୍ଥାମାନଙ୍କ ସହ କାରବାର କରିବା ପୂର୍ବରୁ ସବିଶେଷ ତଥ୍ୟ ଓ ନିଜର ବିବେକ ଖଟାଇ କାରବାର କରନ୍ତୁ। ଏଥିପାଇଁ ଧରିତ୍ରୀ କର୍ତ୍ତୃପକ୍ଷ ଦାୟୀ ରହିବେ ନାହିଁ।

Healthcare

Newly open Jyoti SPA positively health benefits (Expert therapist). 8458067955. D-76904

Newly opened spa in puri. Professional body massage available. 9861984834. D-3394

LOST

ଘୋଷଣାନାମା- ମୁଁ ମଞ୍ଜୁଲତା ରାଉତ, ସ୍ୱା- ଯୁଧିଷ୍ଠିର ରାଉତ, ନୂଆଭୁବନ, ଭୁବନ, ଢେଙ୍କାନାଳ ମୋର ଦଲିଲ 433/2000 ହଜିଯାଇଛି, ତାହା ଥାନାରେ ଜଣାଯାଇଛି। ଧ-୩୪୮୩

AFFIDAVIT

I, Smt. Jayshree Pani, wife of Abhaya Kumar Pani, in my Passport No.-N5579044 my husband name is wrongly mentioned Abhaya Kumra Pani instead of the correct name Abhaya Kumar Pani, Village-Bijigol, P.O.-Bijigol, P.S.-NTPC Town Police Station, Dist.-Anugul, PIN-759117, Odisha declare by this affidavit No.-185, dtd.20.03.2025 that now onwards my husband name shall be written as Abhaya Kumar Pani for all future purposes. D-3485

By virtue of an affidavit sworn before Notary, Kendrapara, dated 19.02.2025, I, Baburam Behera, Village: P.O.-Arehikana, P.S.- Aul, Dist.-Kendrapara, PIN-754231 declare that I have changed my daughter's name from Puspalata Behera to Bijaya Laxmi Behera. Henceforth she shall be known as Bijaya Laxmi Behera for all purposes.
Baburam Behera
D-3482

ମନେ ପଡ଼ନ୍ତି

ଏକାଦଶାହ ଉପଲକ୍ଷେ ଅଶ୍ରୁଳ ଶ୍ରଦ୍ଧାଞ୍ଜଳି

ସ୍ୱର୍ଗତ ନିତ୍ୟାନନ୍ଦ ବେହେରା
ରାମେଶ୍ୱରପୁର, ଧାମନଗର, ଭଦ୍ରକ
ଆବିର୍ଭାବ : ୨୯।୦୯।୧୯୫୨
ତିରୋଧାନ : ୨୨।୦୩।୨୦୨୫

ହେ ପରମପୂଜ୍ୟ ପିତା, ଆପଣ ଆଜକୁ ଏଗାର ଦିନ ହେବ ଆମକୁ ଛାଡ଼ି ଆରପାରିକୁ ଚାଲିଗଲେ। ଆପଣ ଛାଡ଼ି ଯାଇଥିବା ସ୍ମୃତି, ଭଲପାଇବା ସବୁଦିନ, ସବୁସମୟରେ ମନେପଡୁଛି, ଜଗତର ନାଥ ଶ୍ରୀଜଗନ୍ନାଥଙ୍କ ନିକଟରେ ପ୍ରାର୍ଥନା କରୁଛି ଆପଣଙ୍କ ଅମର ଆତ୍ମାର ସଦ୍‌ଗତି ହେବା ସହିତ ସ୍ୱର୍ଗଧାମ ପ୍ରାପ୍ତି ହେଉ, ଏତିକି ହିଁ ଆମମାନଙ୍କର କାମନା।

ଶୋକସନ୍ତପ୍ତ: ଜନିଷ୍ଠ ଭ୍ରାତା-ଭ୍ରାତୃବଧୂ, ପୁତ୍ର-ପୁତ୍ରବଧୂ, ଝିଅ-ଜ୍ୱାଇଁ: ପିଣ୍ଟୁ, ଚନ୍ଦନ, ଅଖନ, ସୋନୁ, ଖୁସି, ଲଜ୍ଜି, ନାତି-ଅଭି, ପ୍ରଦ୍ୟୁମ୍ନ, ରିଆନ୍ସ, ଦିବ୍ୟରଞ୍ଜନ, ନାତୁଣୀ- ପ୍ରାଚୀ, ଅଭିଲିପ୍ସା, ଜଶ୍ନେଲ, ରାଜଶ୍ରୀ, ବନ୍ଧୁବାନ୍ଧବ ଓ ବେହେରା ପରିବାରବର୍ଗ।

ଧ-୩୪୮୪

୧୯ତମ ଶ୍ରାଦ୍ଧବାର୍ଷିକୀ ଉପଲକ୍ଷେ ଶ୍ରଦ୍ଧାଞ୍ଜଳି

ୱଅଲେଖ ପ୍ରଧାନ
ଆବିର୍ଭାବ: ୧୯୪୯
ତିରୋଧାନ: ୨୦୦୬

ଆପଣଙ୍କ ସ୍ନେହ, ଶ୍ରଦ୍ଧା ଓ ଭଲପାଇବା ଚିର ସ୍ମରଣୀୟ ହୋଇ ରହିବ। ତୁମ ଅମର ଆତ୍ମାର ସଦ୍‌ଗତି ନିମନ୍ତେ ପ୍ରଭୁ ଶ୍ରୀଜଗନ୍ନାଥଙ୍କ ନିକଟରେ ପ୍ରାର୍ଥନା।

ପୁତ୍ର ମନମୋହନ, ଅମର, ବିନୁସାଗର, ନାତି ଅଂଶୁମାନ, ଅଙ୍କିତ୍, ବିଲ୍ଲୁ, ଇପ୍‌ସିତ୍, ନାତୁଣୀ ଦୀପ୍ତି, ଆରତୁ, ଜ୍ୟୋତି, ବନ୍ଧୁ ଓ ପ୍ରଧାନ ପରିବାରବର୍ଗ।

ଧ-୩୪୮୬

ରାଜଗିରରେ ପୁରୁଷ ହକି ଏସିଆ କପ୍

ନୂଆଦିଲ୍ଲୀ,୩୧।୩(ପି.ଟି.): ଚଳିତ ବର୍ଷ ଅଗଷ୍ଟ ୨୯ରୁ ସେପ୍ଟେମ୍ବର ୭ ତାରିଖ ପର୍ଯ୍ୟନ୍ତ ପୁରୁଷ ଏସିଆ କପ୍ ହକି ଟୁର୍ନାମେଣ୍ଟ ଅନୁଷ୍ଠିତ ହେବ। ବିହାରର ଐତିହାସିକ ସହର ରାଜଗିରକୁ ଟୁର୍ନାମେଣ୍ଟର ଆୟୋଜନ ଅଧିକାର ଦିଆଯାଇଛି। ଏଠାରେ ମହିଳାଙ୍କ ଏସିଆନ ଚାମ୍ପିୟନ୍ସ ଟ୍ରଫି ସଫଳତାର ସହ ଆୟୋଜନ ହୋଇଥିଲା। ଏହି ଟୁର୍ନାମେଣ୍ଟର ବିଜେତା ୨୦୨୬ ଏଫ୍‌ଆଇଏଚ୍ ୱାର୍ଲ୍ଡକପ୍ ଲାଗି ଯୋଗ୍ୟତା ହାସଲ କରିବ। ଏହି ବିଶ୍ୱକପ୍‌କୁ ବେଲଜିୟମ ଓ ନେଦରଲାଣ୍ଡ ମିଳିତ ଭାବେ ଆୟୋଜନ କରିବେ। ଏସିଆ କପର ୧୨ତମ ସଂସ୍କରଣରେ ଭାରତ, ପାକିସ୍ତାନ, ଜାପାନ, କୋରିଆ, ଚାଇନା ଓ ମାଲେସିଆ ସମେତ ୮ ଦଳ ଅଂଶଗ୍ରହଣ କରିବେ। ଏଏଚ୍‌ଏଫ୍ କପ ପ୍ରତିଯୋଗିତା ମାଧ୍ୟମରେ ବଳକା ୨ ଦଳ ଯୋଗ୍ୟତା ହାସଲ କରିବେ। ଏହି ଟୁର୍ନାମେଣ୍ଟ ଆୟୋଜନ ଲାଗି ହକି ଇଣ୍ଡିଆ (ଏଚ୍‌ଆଇ) ଓ ବିହାର ରାଜ୍ୟ କ୍ରୀଡ଼ା ଅଧିକାରୀଙ୍କ ମଧ୍ୟରେ ସୋମବାର ଏକ ଏମ୍‌ଓୟୁ ହସ୍ତାକ୍ଷର ହୋଇଯାଇଛି। ଟୁର୍ନାମେଣ୍ଟ ଇତିହାସରେ ସବୁଠୁ ସଫଳ ଦଳ ଭାବେ କୋରିଆ ସର୍ବାଧିକ ୫ଟି (୧୯୯୪, ୧୯୯୯, ୨୦୦୯, ୨୦୧୩ ଓ ୨୦୨୨) ଟାଇଟଲ ଜିତିଛି। ଏହି ତାଲିକାରେ ୩ଟି ଲେଖାଏ ଟାଇଟଲ ସହ ଭାରତ (୨୦୦୩, ୨୦୦୭ ଓ ୨୦୧୭) ଓ ପାକିସ୍ତାନ(୧୯୮୨, ୧୯୮୫ ଓ ୧୯୮୯) ମିଳିତ ଦ୍ୱିତୀୟ ସ୍ଥାନରେ ରହିଛନ୍ତି।

ଫିଟ୍‌ନେସ୍ ହାବିଟ୍

ନିଜକୁ ଫିଟ୍ ରଖିବା ପାଇଁ ହେଲେ ଲାଇଫ୍ ଷ୍ଟାଇଲରେ କିଛି ଭଲ ଅଭ୍ୟାସକୁ ଆପଣାଇ ନିଅନ୍ତୁ...

⏭ ଅତ୍ୟଧିକ ଖାଇବା, କମ୍ ଖାଇବା, ବାହାରୁ ମଗାଇ ଖାଇବା, ଠିକ୍ ସମୟରେ ନ ଖାଇବା ଓ ନ ଉଠିବା ଏସବୁ ନେଗେଟିଭ୍ ହାବିଟ୍ ବା ଖରାପ ଅଭ୍ୟାସ। ତେଣୁ ଉତ୍ତମ ସ୍ୱାସ୍ଥ୍ୟ ନିମନ୍ତେ ଏସବୁ ଅଭ୍ୟାସକୁ ତୁରନ୍ତ ବଦଳାଇବାକୁ ଚେଷ୍ଟା କରନ୍ତୁ।

⏭ ଠିକ୍ ସମୟରେ ଶୋଇବାକୁ ଚେଷ୍ଟା କରନ୍ତୁ ଓ ଠିକ୍ ସମୟରେ ଉଠନ୍ତୁ। ଫିଟ୍‌ନେସ୍ ପାଇଁ ଏହା ସର୍ବପ୍ରଥମ ଆବଶ୍ୟକତା କହିଲେ ଭୁଲ୍ ହେବ ନାହିଁ। ଶୋଇବା ସମୟ ଠିକ୍ ରହିଲେ ପୂରା ଦିନ ଆପଣ ଆକ୍ଟିଭ ରହିପାରିବେ। ଭଲ ନିଦ ପାଇଁ ଶୀଘ୍ର ଶୋଇବାକୁ ଯାଆନ୍ତୁ ଓ ଶୋଇବା ପୂର୍ବରୁ କିଛି ଯୋଗ କରନ୍ତୁ।

⏭ ସକାଳୁ ଶୀଘ୍ର ଉଠିବା ସ୍ୱାସ୍ଥ୍ୟ ପାଇଁ ବହୁତ ଭଲ। ଆୟୁର୍ବେଦ ଅନୁସାରେ ବ୍ରାହ୍ମ ମୁହୂର୍ତ୍ତରେ ଉଠିବା ବହୁତ ଭଲ। ତେଣୁ ଶୀଘ୍ର ଉଠିବା ପାଇଁ ପ୍ରଥମେ ମନ ଦୃଢ କରିବାକୁ ହେବ। ଏହାପରେ ସେହି ଅନୁସାରେ କିଭଳି ଉଠିପାରିବେ ବ୍ୟବସ୍ଥା କରନ୍ତୁ।

⏭ ସକାଳୁ ପ୍ରଥମେ ଗରମ ପାଣି ପିଅନ୍ତୁ। ଗରମ ପାଣିରେ ଲେମ୍ବୁ ଓ ମହୁ ମଧ୍ୟ ମିଶାଇ ପିଇପାରିବେ। ଦିନକୁ ଅତି କମ୍‌ରେ ୩ ଲିଟର ପାଣି ପିଅନ୍ତୁ।

⏭ ସକାଳ ୮ଟାରୁ ୯ଟା ମଧ୍ୟରେ ସବୁଦିନ ଜଳଖିଆ ଖାଇବାକୁ ଚେଷ୍ଟା କରନ୍ତୁ। ଏପରି ଅଭ୍ୟାସ ଫଳରେ ଦିନସାରା ଆକ୍ଟିଭ ରହିପାରିବେ। ତେବେ ହେଲ୍‌ଦି ଜଳଖିଆ ନିମନ୍ତେ ଦଲିଆ, ଓଟ୍‌ସ, ରୁଟି ଆଦି ଖାଇପାରିବେ।

ସୁନ୍ଦର ଦିଶିବ ଧଳା ପୋଷାକ

ଧଳା ପୋଷାକରେ ଖୁବ୍‌ଶୀଘ୍ର ଦାଗ ଲାଗିଯାଏ ଓ ସହଜରେ ଛାଡ଼େନାହିଁ। ଦାଗ ଛଡ଼ାଇ ଏହାର ଶୁଭ୍ରତା ନୂଆ ଭଳି ରଖିବା ପାଇଁ ଜାଣି ରଖନ୍ତୁ କିଛି ଉପାୟ...

⏭ ଧଳା ପୋଷାକକୁ ସଫା କରିବା ପାଇଁ ଠିକ୍ ଉପାୟ ବ୍ୟବହାର କରନ୍ତୁ। ପ୍ରଥମେ କପଡ଼ା ଭିଜାଇବା ପାଇଁ ଏକ ପାତ୍ର ଅବା ବାଲ୍‌ଟିରେ କିଛି ଉଷୁମ ପାଣି ନିଅନ୍ତୁ। ଏହି ପାଣିରେ ୨ ବଡ଼ ଚାମଚ ବେକିଂ ସୋଡ଼ା, ଗୋଟିଏ ଲେମ୍ବୁ ରସ ଓ ୨ ଚାମଚ ଭିନେଗାର ପକାଇ ମିଶାନ୍ତୁ। ସେହି ପାଣିରେ ଧଳା କପଡ଼ାକୁ ଭିଜାଇ ରଖିଦିଅନ୍ତୁ। ଏହିଭଳି ଭାବରେ ପ୍ରାୟ ୧୦ ରୁ ୧୨ ଘଣ୍ଟା ଭିଜାଇ ରଖି ଦିଅନ୍ତୁ। ଏହାପରେ ପାଣିରୁ କାଢ଼ି ଡିଟରଜେଣ୍ଟ କିମ୍ବା ସାବୁନ ଲଗାଇ ସଫା କରି ଦିଅନ୍ତୁ। ଏହିଭଳି ଭାବରେ ଅଧିକ ଲୁଗାକୁ ଭିଜାଇ ପୁଣି ୱାଶିଂ ମେଶିନ କିମ୍ବା ହାତରେ ସଫା କରିପାରିବେ। ତେବେ ସଫା କରିବା ପରେ ସବୁବେଳେ ଲୁଗାକୁ ଛାଇ ସ୍ଥାନରେ ଶୁଖାନ୍ତୁ।

⏭ ଧଳା ଲୁଗାରେ ଯଦି ଦାଗ ଲାଗିଯାଉଛି, ତେବେ ସଙ୍ଗେ ସଙ୍ଗେ ସଫା କରି ଦିଅନ୍ତୁ। ଦାଗ ବେଶି ରହିବ ନାହିଁ। ପରେ ଧୋଇବେ ଭାବି ବେଶି ଦିନ ରଖିଦେଲେ ଦାଗ ସହଜରେ ଛାଡ଼ିବ ନାହିଁ।

⏭ ଧଳା ପୋଷାକକୁ ମେଶିନ ବଦଳରେ ବାହାରେ ସଫା କରନ୍ତୁ, ଫଳରେ କେଉଁଠାରେ ଦାଗ ଲାଗିଥିଲେ ଅଧିକ ସମୟ ହାତରେ ସଫା କରି ଛଡ଼ାଇ ପାରିବେ।

⏭ ତେବେ ସଫା କରିବାବେଳେ କୌଣସି ପ୍ରକାରର କ୍ଲୋରିନ୍ କିମ୍ବା ବ୍ଲିଚିଂ ବ୍ୟବହାର କରନ୍ତୁ ନାହିଁ। ଏହା ପୋଷାକକୁ ଖରାପ କରିଦେବ।

⏭ ଧଳା ପୋଷାକର ରଙ୍ଗ ସୁନ୍ଦର ରଖିବା ପାଇଁ ଆପଣ ଲଣ୍ଡ୍ରି ବୁଷ୍ଟର ବ୍ୟବହାର କରିପାରିବେ। କିନ୍ତୁ ଅତ୍ୟଧିକ ଡିଟରଜେଣ୍ଟ କିମ୍ବା ଲଣ୍ଡ୍ରି ବୁଷ୍ଟର ବ୍ୟବହାର କରନ୍ତୁ ନାହିଁ।

⏭ କୌଣସି ରଙ୍ଗିନ ପଲିଥିନ୍ କିମ୍ବା ଜରି ବ୍ୟାଗ୍‌ରେ ଧଳା ପୋଷାକ ରଖନ୍ତୁ ନାହିଁ। କେବଳ ଧଳା ସୂତା ବ୍ୟାଗ କିମ୍ବା ଆଲମିରା ଭିତରେ ଘୋଡ଼ାଇ ରଖନ୍ତୁ। ଦାମୀ ପୋଷାକଗୁଡ଼ିକୁ ଠିକ୍ ଭାବରେ ସଜାଡ଼ି ଭିତରେ ରଖନ୍ତୁ, ଯେଉଁଠାରେ ବାହାରର ଧୂଳି କିମ୍ବା ମଇଳା ଲାଗିବ ନାହିଁ।

ପିଲାଙ୍କ ପାଇଁ ପ୍ଲାନିଂ

ପିଲା ଠିକ୍ ସମୟରେ ସ୍କୁଲ ଯିବେ, ଘରର ସବୁ କାମ ବି ଯଥା ସମୟରେ ହେବ। ଏସବୁ ପାଇଁ ସଚେତନ ଥା'ନ୍ତି ଗୃହିଣୀ। କେତେବେଳେ କ'ଣ କରିବାକୁ ହେବ ସେନେଇ ତିଆରି କରିଥାନ୍ତି ନିଜର ଅଲିଖିତ ରୁଟିନ। ହେଲେ ଏଇ କାର୍ଯ୍ୟସୂଚୀକୁ ଏବେ ପୁଣିଥରେ ବଦଳାଇବାକୁ ହେବ, କାହିଁକି ନା ପିଲାଙ୍କର ଏବେ ଆରମ୍ଭ ହୋଇଛି ସକାଳୁଆ ସ୍କୁଲ...

କର୍ମଜୀବୀ ହୁଅନ୍ତୁ ଅବା ଗୃହିଣୀ ଘରକାମ ପାଇଁ ରୁଟିନ୍ ତିଆରି ନ କଲେ ସବୁଥିରେ ପଛୁଆ ହୋଇଯାନ୍ତି। ତେଣୁ କେଉଁ କାମକୁ କେଉଁ ସମୟରେ କରିବାକୁ ହେବ ସେନେଇ ପୂର୍ବରୁ ସବୁକିଛି ପ୍ରସ୍ତୁତ କରିବାକୁ ହୁଏ। ଏବେ ପିଲାଙ୍କ ସ୍କୁଲ ଟାଇମ୍ ପରିବର୍ତ୍ତନ ହୋଇଥିବାରୁ ନିଜ କାମ କରିବା ଷ୍ଟାଇଲ୍ ବି ବଦଳାଇ ଦେଇଛନ୍ତି ମହିଳା। ତେବେ ସବୁ କାମକୁ ସୁଚାରୁରୂପେ କରିବା ପାଇଁ ପ୍ଲାନିଂ କରିବା ଜରୁରୀ।

ମାନସିକ ପ୍ରସ୍ତୁତି: ଘରର ସବୁ କାମ କିପରି କରିବେ ସେନେଇ ପ୍ରଥମେ ମାନସିକ ପ୍ରସ୍ତୁତି ଦରକାର। ଅର୍ଥାତ୍ ଆସନ୍ତାକାଲି କ'ଣ କରିବା ପାଇଁ ଚାହୁଁଛନ୍ତି ସେନେଇ ମନରେ ଭାବିବାକୁ ହେବ। ସେହି ଅନୁସାରେ ପିଲା ପାଇଁ ଟିଫିନ କ'ଣ କରିବେ କିମ୍ବା ସ୍କୁଲ ବ୍ୟାଗ ସଜାଡ଼ିବେ ଏସବୁ ନେଇ ପୂର୍ବ ରାତିରୁ ହିଁ ପ୍ରସ୍ତୁତି କରିଦେଲେ ସୁବିଧା ହୋଇଥାଏ। ସେହିଭଳି ଘରେ ଯଦି ବୟସ୍କ କିମ୍ବା ଗୁରୁଜନ ଥାନ୍ତି ସେମାନଙ୍କ ପାଇଁ ସକାଳୁ କିଭଳି ପ୍ରସ୍ତୁତି କରିବାକୁ ହେବ ସେକଥା ବି ଭାବିବା ଦରକାର। ନଚେତ୍ ପିଲାଙ୍କ ପାଇଁ ଅନ୍ୟମାନଙ୍କର ଅବହେଳା ହେଲେ ପାରିବାରିକ ସନ୍ତୁଳନ ବି ବିଗିଡ଼ି ଯାଇପାରେ।

କିଛି କାମ ଆଗୁଆ : ସକାଳୁଆ ସ୍କୁଲ ହେଲେ ସବୁ କାମ ଆଗୁଆ କରିବାକୁ ହେବ। କିଛି କାମ ତ ପୂର୍ବଦିନ ରାତିରୁ ବି କରିବାକୁ ହେବ। ଉଦାହରଣ ସ୍ୱରୂପ ପିଲାଙ୍କ ପାଇଁ କେଉଁ ଜଳଖିଆ କରିବେ ସେଥିପାଇଁ ଆବଶ୍ୟକ ଜିନିଷ ସବୁ ଏକାଠି କରି ରଖିବା ଓ କୌଣସି ସାମଗ୍ରୀ ନ ଥିଲେ ତାହା ଯୋଗାଡ଼ କରି ରାତିରୁ ରଖିଦେଲେ ସୁବିଧା ହେବ। ତା' ଛଡ଼ା ପିଲାଙ୍କୁ ଉଠାଇବା କିଛି ସମୟ ପୂର୍ବରୁ ନିଜକୁ ଉଠିବାକୁ ହେବ। ତେବେ ପରିସ୍ଥିତି ଅନୁସାରେ କେତେ ସମୟ ଆଗରୁ ଉଠିଲେ କାମ ଠିକ୍‌ଭାବେ ହୋଇପାରିବ ସେକଥା ନିଜକୁ ହିଁ ନିଷ୍ପତ୍ତି ନେବାକୁ ହେବ। ଏଭଳି ଭାବରେ ଆଗୁଆ କିଛି କାମ କରି ରଖିବା ବୁଦ୍ଧିମତୀ ଗୃହିଣୀଙ୍କ ଲକ୍ଷଣ ହୋଇଥାଏ।

ପିଲାଙ୍କୁ ଶିଖାନ୍ତୁ: ସକାଳୁଆ ସ୍କୁଲ ହେଲେ ଘରକାମର ରୁଟିନ୍ ବଦଳାଇବାକୁ ହୁଏ ଗୃହିଣୀଙ୍କୁ। କର୍ମଜୀବୀ ହୋଇଥିଲେ ସେମାନଙ୍କୁ ବି ପିଲାଙ୍କ ସମୟ ସହିତ ଆଡ୍‌ଜଷ୍ଟ କରିବାକୁ ପଡ଼ିଥାଏ। ତେବେ ଏଭଳି କ୍ଷେତ୍ରରେ କିଛି କାମ ପିଲାଙ୍କୁ ନିଜେ କରିବାକୁ କୁହନ୍ତୁ। ଯେମିତି କି ନିତ୍ୟକର୍ମ କରିବା, ନିଜ ଡ୍ରେସ ନିଜେ ପିନ୍ଧିବା, ସ୍କୁଲ ବ୍ୟାଗ ସଜାଡ଼ିବା ଇତ୍ୟାଦି ଏଭଳି କିଛି କାମ ସବୁ ପିଲାଙ୍କୁ ନିଜେ କରିବା ପାଇଁ କୁହନ୍ତୁ। ସେଥିପାଇଁ ସେମାନଙ୍କୁ ପୂର୍ବରୁ ଶିଖାନ୍ତୁ। ଏହା ଫଳରେ ଆପଣଙ୍କ ଟାଇମ୍ ମ୍ୟାନେଜମେଣ୍ଟ ଭଲଭାବରେ ହୋଇପାରିବ।

ଏମାନେ କ'ଣ କରନ୍ତି

ରାତିରେ ଶୀଘ୍ର ଖାଉଛି: ପିଲାଙ୍କର ସକାଳୁଆ ସ୍କୁଲ ହେବା ମାତ୍ରେ ମତେ ଆହୁରି ଘଣ୍ଟାଏ ଆଗରୁ ଉଠିବାକୁ ହେବ। ପ୍ରଥମେ ନିଜର ନିତ୍ୟକର୍ମ ସାରି ପିଲାଙ୍କୁ ଉଠାଇ ତାଙ୍କୁ ରେଡି କରିବାକୁ ହେବ। ସେଥିପାଇଁ ମୁଁ ପ୍ଲାନିଂ କରି ସାରିଛି। ଅଳ୍ପ ସମୟ ସ୍କୁଲ ହେବ, ତେଣୁ ହାଲ୍‌କା ଜଳଖିଆ କରିବି। ସକାଳୁ ପିଲାଙ୍କୁ ଉଠାଇବା ମୋ ପାଇଁ ସବୁଠୁ କଷ୍ଟ। ତେଣୁ ଏବେଠାରୁ ଆମ ଘରେ ସମସ୍ତେ ରାତି ଖାଇବା ଶୀଘ୍ର ଖାଇବା ଆରମ୍ଭ କରିଛୁ। ରାତିରେ ଶୀଘ୍ର ଶୋଇଲେ ସକାଳୁ ଠିକ୍‌ଭାବେ କାମ ହୋଇପାରିବ। ତେଣୁ ଆଜିଠୁ ଆମର ରାତି ଖାଇବାର ଟାଇମ୍ ବଦଳାଇଛି।

*– **ଭାଗ୍ୟଲକ୍ଷ୍ମୀ ସାହୁ**, ଗୃହିଣୀ, ନୟାପଲ୍ଲୀ ବ୍ରିଟ କଲୋନି, ଭୁବନେଶ୍ୱର*

ରାତିରୁ ସଜାଡ଼ି ରଖିବି: ମୋ ପୁଅ ଓ ଝିଅ ଦୁଇଜଣଯାକ ହାଇସ୍କୁଲରେ ପଢ଼ିଲେଣି। ତେଣୁ ସେମାନେ ଏବେ ନିଜ କାମ ସବୁ ନିଜେ କରି ପାରୁଛନ୍ତି। ସେଥିପାଇଁ ସକାଳୁଆ ସ୍କୁଲ ହେଲେ ମତେ ଏତେ ଅସୁବିଧା ହବନି। ମୁଁ କେବଳ ସେମାନଙ୍କୁ ସକାଳୁ ଉଠାଇ ଦେବି। ଉଠିବା ପରେ ସେମାନେ ନିଜେ ତାଙ୍କର ସବୁ ନିତ୍ୟକର୍ମ କରି ରେଡି ହୋଇଯିବେ। ମତେ ଖାଲି ଟିଫିନ୍ ତିଆରି କରି ଦେବାକୁ ହେବ। ତେଣୁ ରାତିରୁ ଜଳଖିଆ ପାଇଁ କ'ଣ କରିବି ସଜାଡ଼ି ରଖିଦେବି। ସକାଳୁ ଗାଧୁଆପାଧୁଆ ସାରି ଶୀଘ୍ର ଜଳଖିଆ ତିଆରି କରିଦେବି। ଶୀଘ୍ର ଉଠିଲେ ଘରର ସବୁ କାମ ବି ଶୀଘ୍ର ସରିଯାଏ। ତେଣୁ ବହୁତ ଭଲ ଲାଗେ। ପିଲାମାନେ ସ୍କୁଲ ଯିବାପରେ ଠାକୁର ପୂଜା କରିବି ଆଉ ଦିନବେଳା ଅଧିକ ସମୟ ରେଷ୍ଟ କରିବି।

*– **ଅନୁରାଧା ମହାନ୍ତି**, ଗୃହିଣୀ, ଜାଗୁଳା, ଧାମରା, ଭଦ୍ରକ*

ଶୀଘ୍ର ଉଠିବି: ସକାଳୁଆ ସ୍କୁଲ ଆରମ୍ଭ ହେଲେ ମୋର କାମର ଚାପ ବହୁତ ବଢ଼ିଯିବ। କାହିଁକି ନା ମୋ ଝିଅ ଏବେ ଛୋଟ ଆଉ ସେ ସକାଳୁ ଉଠିବା ପାଇଁ ବହୁତ ହଇରାଣ କରୁଛି। ତାକୁ ଉଠାଇବା ପରେ ବ୍ରଶ କରାଇବା ଖୁଆଇ ଦେବା ସବୁ କାମ ମତେ କରିବାକୁ ହେବ। ତା'ପରେ ସ୍କୁଲ ଡ୍ରେସ ପିନ୍ଧାଇ ଟିଫିନ ପ୍ୟାକ୍ କରି ମୁଁ ବି ଛାଡ଼ିବାକୁ ଯିବି। ସେପଟେ ସ୍ୱାମୀଙ୍କର ସକାଳ ଶିଫ୍ଟ ଥିବାରୁ ତାଙ୍କ ପାଇଁ ବି କିଛିଟା ପ୍ରସ୍ତୁତି କରିବାକୁ ହେବ। ତେଣୁ ସବୁକାମ ପାଇଁ ରାତିରୁ ମୁଁ ସଜାଡ଼ି ରଖିବା ଆରମ୍ଭ କରିଛି। ଆଉ ଠିକ୍ ସମୟରେ ଉଠିଗଲେ ସବୁ କାମ ସହଜ ହୋଇଯିବ। ତେଣୁ ଆଗୁଆ ଉଠିବା ଅଭ୍ୟାସ କରିଛି।

*– **ହରପ୍ରିୟା ମହାରଣା**, କର୍ମଜୀବୀ, ଜଗନ୍ନାଥ ନଗର, ଝାରପଡ଼ା, ଭୁବନେଶ୍ୱର*

ମର୍ନିଂୱାକ୍ କରିବିନି: ଏଥର ମର୍ନିଂୱାକ୍ ବନ୍ଦ କରି ଦେଇଛି। କାରଣ ସକାଳୁ ଆଗ ସ୍କୁଲ ପାଇଁ ଛୁଆଙ୍କୁ ରେଡି କରିବାକୁ ହେବ। ତେବେ ସନ୍ଧ୍ୟାବେଳେ କିଛି ସମୟ ୱାକ୍ କରିବୁ ବୋଲି ପଡ଼ୋଶୀମାନଙ୍କ ସହିତ କଥା ହୋଇଛି। ପ୍ରଥମେ ବଡ଼ଝିଅ ସକାଳୁ ସ୍କୁଲ ଯିବା ପରେ ନିଜ କାମ ଓ ଘରେ ଠାକୁର ପୂଜା, ରୋଷେଇ ସବୁ କରିବାକୁ ହେବ। ତା'ପରେ ସାନଝିଅର ସବୁକାମ ବି ମତେ କରିବାକୁ ହଉଛି। ତେବେ ପିଲାଙ୍କ ପାଇଁ ଯାହା କରିବାକୁ ହେବ ସେଥିପାଇଁ ଆଗୁଆ ଭାବି ଦେଇଥାଏ। ଏବେ ତ ସ୍କୁଲରେ ସେମିତି ବିଧିବଦ୍ଧ ପାଠପଢ଼ା ହୋଇନି। ତେଣୁ ସ୍କୁଲ ବ୍ୟାଗ ସଜାଡ଼ିବା କି ହୋମୱର୍କ ଆଦିର ଏତେ ଚାପ ନାହିଁ। ତେଣୁ ବେଶି ଚିନ୍ତା କରୁନି। ବରଂ ସକାଳୁ ଶୀଘ୍ର ଉଠି ସବୁ କରି ଦେବି। ସନ୍ଧ୍ୟାରେ ମର୍ଣିଂୱାକ୍ ସହିତ ଝିଅକୁ ଡ୍ୟାନ୍ସ କ୍ଲାସରେ ଛାଡ଼ିବାକୁ ଯିବି।

*– **ରେବତୀ କୁମାରୀ ଦାଶ**, ଡିଏଫ୍‌ପିଏଲ୍ ସାହୁ ରେସିଡେନ୍ସି, ରଙ୍ଗମାଟିଆ, ଭୁବନେଶ୍ୱର*

ସୌନ୍ଦର୍ଯ୍ୟ

ହେଲୋଗ୍ରାଫିକ୍ ଆଇ ଲାଇନର

ଆଜିକାଲିର ଟ୍ରେଣ୍ଡି ମେକ୍‌ଅପ୍‌ରେ ହେଲୋଗ୍ରାଫିକ୍ ଆଇ ଲାଇନର ଖୁବ୍ ପସନ୍ଦ କରୁଛନ୍ତି ଟିନ୍‌ଏଜର। ଆଖିକୁ ଏକ ଗ୍ଲାମରସ୍ ଲୁକ୍ ଦେବାପାଇଁ ଏହି ପ୍ରକାର ଷ୍ଟାଇଲକୁ ଆପଣେଇବାକୁ ଚାହୁଁଥିଲେ ଜାଣନ୍ତୁ କିଛି କଥା...

⏭ ସାଧାରଣଭାବେ ଆଇଲାଇନରଠାରୁ ଏହା ଭିନ୍ନ। ଏହି ପ୍ରକାର ମେକ୍‌ଅପ୍‌ରେ ଆକର୍ଷଣୀୟ ଲୁକ୍ ଦେବାପାଇଁ ମଲ୍ଟି କଲର ବ୍ୟବହାର କରାଯାଏ, ଯାହା ଆଖିକୁ ଏକ ଭିନ୍ନ ଲୁକ୍ ଦେଇଥାଏ।

⏭ ଏହି ଷ୍ଟାଇଲିସ୍ ଲୁକ୍ ଆପଣାଇବାକୁ ଚାହୁଁଥିଲେ ନିଜ ଫ୍ୟାଶନ୍ କିଟ୍ ଭିତରେ ହେଲୋଗ୍ରାଫିକ୍ ଆଇଲାଇନର୍ ନିଶ୍ଚୟ ରଖନ୍ତୁ। ଆଖିକୁ ଅଧିକ ସୁନ୍ଦର କରିବା ପାଇଁ ଏହି ରଙ୍ଗ ବେରଙ୍ଗର ଆଇଲାଇନର୍ ଏକ ସୁନ୍ଦର ବିକଳ୍ପ ହୋଇପାରିବ।

⏭ ପ୍ରଥମେ ଆଇ ପ୍ରାଇମର ଲଗାନ୍ତୁ। ଏହା ବଦଳରେ ହାଲ୍‌କା କଂସିଲର୍ ମଧ୍ୟ ଲଗାଇପାରିବେ। ଆଇଲାଇନରକୁ ଅଧିକ ସମୟ ସୁନ୍ଦର ରଖିବା ପାଇଁ ଏହାକୁ ନିଶ୍ଚୟ ଲଗାନ୍ତୁ।

⏭ ଆଇଲାଇନର ଲଗାଇବା ପାଇଁ ଏହାପରେ ଆଇଲିଡ୍ ଉପରେ ଏକ ଲାଇନ୍ କରନ୍ତୁ। ଲାଇଟ୍ କଲରର ବେଶ୍ ଲଗାଇବା ପରେ ଭଲ କ୍ୱାଲିଟିର ହେଲୋଗ୍ରାଫିକ ଆଇଲାଇନର ସାହାଯ୍ୟରେ ଏକ ପତଳା ଲାଇନ୍ କରନ୍ତୁ। ଆପଣଙ୍କୁ ମୋଟା ଆଇଲାଇନର ପସନ୍ଦ ଥିଲେ ଡବଲ ଲେୟାର କରନ୍ତୁ। ଏହାପରେ ମସ୍କରା ଲଗାନ୍ତୁ।

⏭ ଯଦି ଡିଫାଇଣ୍ଡ ଲୁକ୍ ଚାହୁଁଛନ୍ତି ତେବେ କଳା କିମ୍ବା ବ୍ରାଉନ ରଙ୍ଗର ଆଇଲାଇନରରେ ବେସ୍ କରନ୍ତୁ। ଡବଲ ଲାଇନର ଷ୍ଟାଇଲ ଆପଣଙ୍କୁ କ୍ଲାସିକ ଆଇଲାଇନର ଓ ହେଲୋଗ୍ରାଫିକ ଟ୍ୱିଷ୍ଟ ସହିତ ଯୋଡ଼ିବାର ଏକ ମୌକା ଦେଇଥାଏ। ଏହା ଫଳରେ ଆଖିରେ ଡିପ୍‌ନେସ୍ ଦେଖା ଯାଇଥାଏ ଓ ଆଖି ଅଧିକ ସୁନ୍ଦର ଦେଖାଯାଏ।

⏭ ଡବଲ ଆଇଲାଇନର ଟେକ୍‌ନିକ୍ ଚାହୁଁଥିଲେ ଆଇଲିଡ୍ ବେସ୍ ପାଇଁ କ୍ଲାସିକ ବ୍ଲାକ କିମ୍ବା ଡିପ୍ ବ୍ଲୁ ବ୍ୟବହାର କରନ୍ତୁ। ଆଇଲାଇନର ଲଗାଇବାବେଳେ ପ୍ରଥମେ ଏକ ପତଳା ଲାଇନ କରନ୍ତୁ। ଏହାପରେ ହେଲୋଗ୍ରାଫିକ ଆଇଲାଇନରରେ ଆଉ ଏକ ଲାଇନ୍ କରନ୍ତୁ। ତେବେ ତଳ ଲାଇନ୍ ତୁଳନାରେ ଉପର ଲାଇନ୍ ହାଲ୍‌କା ହେବା ଦରକାର। ତେବେ ଏହାକୁ ବେଶି ସମୟ ରଖିବାକୁ ଚାହୁଁଥିଲେ ଏଥିରେ ସେଟିଂ ସ୍ପ୍ରେର ଲାଇଟ୍ କୋଟ୍ ଲଗାନ୍ତୁ। ଏହା ୟୁନିକ ଓ ଗ୍ଲାମରସ୍ ଲୁକ୍ ଦେଇପାରିବ।

ଖାଦ୍ୟରୁଚି

ପାଳଙ୍ଗ କବାବ

ଆବଶ୍ୟକ ସାମଗ୍ରୀ

ପାଳଙ୍ଗ ଶାଗ– ୨ କପ୍, ଆଳୁ– ୨ରୁ ୩ଟି, ମଟର– ଅଧାକପ୍, କ୍ୟାପସିକମ୍– ୨ଟି, ଦହି– ୧ କପ୍, କଞ୍ଚାଲଙ୍କା– ୨ଟି, ଅଦା– ଖଣ୍ଡେ, ଗରମ ମସଲା– ଅଧା ଛୋଟ ଚାମଚ, ଗୁଜୁରାତି ଗୁଣ୍ଡ– ଅଳ୍ପ, ଆମଚୁର ପାଉଡର– ଅଧା ଛୋଟ ଚାମଚ, ବେସନ– ୩ ବଡ଼ ଚାମଚ, ତେଲ– ୩ ବଡ଼ ଚାମଚ, ସ୍ୱାଦ ଅନୁସାରେ ଲୁଣ ଓ ହଳଦୀ।

ପ୍ରସ୍ତୁତି ପ୍ରଣାଳୀ–

ପ୍ରଥମେ ଆଳୁକୁ ସିଝାଇ ରଖନ୍ତୁ। ପାଳଙ୍ଗ ଶାଗକୁ ଭଲଭାବେ ଧୋଇ ଛୋଟ ଛୋଟ କାଟି ରଖନ୍ତୁ। ଏହାପରେ କଡ଼େଇରେ ଅଳ୍ପ ପାଣି ଦେଇ ଶାଗକୁ ଅଧା ସିଝାଇ ପାଣିରୁ ଛାଣି ରଖନ୍ତୁ। ଏବେ କଡ଼େଇ ଗରମ କରି ସେଥିରେ ତେଲ ପକାଇ ରସୁଣକୁ ଛେଚି ପକାନ୍ତୁ। ଅଳ୍ପ ଭାଜି ହେବା ପରେ ସେଥିରେ ମଟର ଓ କ୍ୟାପ୍ସିକମ୍ ପକାଇ ଅଳ୍ପ ଭାଜନ୍ତୁ। ଏହାପରେ ପାଳଙ୍ଗ ଶାଗ ସହିତ କଞ୍ଚାଲଙ୍କା, ମଟର ଓ କ୍ୟାପ୍ସିକମ୍‌କୁ ଗ୍ରାଇଣ୍ଡରରେ ଦରଦର କରି ଗ୍ରାଇଣ୍ଡିଂ କରି ଦିଅନ୍ତୁ। ଏହି ମିଶ୍ରଣରେ ଏବେ ସିଝାଆଳୁ ପକାନ୍ତୁ। ଏହାପରେ ସେଥିରେ ଅଦାକୁ କୋରି ପକାନ୍ତୁ। ଗରମ ମସଲା, ଧନିଆ ଗୁଣ୍ଡ, ହଳଦୀ, ଲୁଣ, ଆମଚୁର ପାଉଡର, ଧନିଆପତ୍ର ଓ ବେସନକୁ ଅଳ୍ପ ଭାଜି ସେଥିରେ ପକାନ୍ତୁ। ସମସ୍ତ ସାମଗ୍ରୀକୁ ଚକଟି ହାତରେ କବାବ ଭଳି ଆକାର ଦେଇ ପ୍ଲେଟରେ ରଖନ୍ତୁ। ଏସବୁକୁ କଡ଼େଇରେ ତେଲ ପକାଇ ମଧ୍ୟମ ଆଞ୍ଚରେ ଭାଜି ଦିଅନ୍ତୁ। ଏହାକୁ ତେଲରେ ମଧ୍ୟ ଛାଣିପାରିବେ। ଏବେ ପ୍ରସ୍ତୁତ ହୋଇଥିବା କବାବକୁ ଟମାଟୋ ଚଟଣି ସହିତ ଖାଆନ୍ତୁ।

ଧରିତ୍ରୀ DHARITRI
www.orissakhabar.com/ www.dharitri.com ପୃଷ୍ଠା ୧୪ Press Regd. No. R.N. 21326/74 Postal Regd. No. BN/42/24-26. ଭୁବନେଶ୍ୱର, ମଙ୍ଗଳବାର, ଏପ୍ରିଲ ୧/୨୦୨୫ Bhubaneswar, Tuesday, April 1/ 2025

ମୁମ୍ବାଇର ପ୍ରଭାବୀ ବୋଲିଂ

ମୁମ୍ବାଇ,୩୧।୩

ଚଳିତ ଆଇପିଏଲ୍‌ରେ ସୋମବାର ଖେଳାଯାଇଥିବା ମ୍ୟାଚରେ ମୁମ୍ବାଇ ଇଣ୍ଡିଆନ୍ସ(ଏମ୍‌ଆଇ) ଓ କୋଲକାତା ନାଇଟ୍ ରାଇଡର୍ସ (କେକେଆର) ପରସ୍ପରକୁ ଭେଟିଛନ୍ତି। ପଦାର୍ପଣକାରୀ ଅଶ୍ୱନୀ କୁମାରଙ୍କ ଘାତକ ବୋଲିଂ ଯୋଗୁ ଆମନ୍ତ୍ରଣ ପାଇ ପ୍ରଥମେ ବ୍ୟାଟିଂ କରିଥିବା କୋଲକାତା ବିପର୍ଯ୍ୟୟର ସମ୍ମୁଖୀନ ହୋଇ ୧୧୬ ରନ କରିବାକୁ ସକ୍ଷମ ହୋଇଛି।

ଟସ୍ ଜିତି ମୁମ୍ବାଇ ଅଧିନାୟକ ହାର୍ଦ୍ଦିକ ପାଣ୍ଡ୍ୟା ପ୍ରଥମେ ବୋଲିଂ କରିବାକୁ ନିଷ୍ପତ୍ତି ନେଇଥିଲେ। ପ୍ରଥମେ ବ୍ୟାଟିଂ କରିଥିବା କୋଲକାତା ପ୍ରଥମ ଦୁଇ ଓଭର ମଧ୍ୟରେ ଦୁଇ ଓପନରଙ୍କ ଉଇକେଟ ହରାଇଥିଲା। ସୁନୀଲ ନାରିନ ଖାତା ଖୋଲି ପାରିନଥିବା ବେଳେ କ୍ୱିଣ୍ଟନ ଡି'କକ ୧ ରନ କରି ଆଉଟ ହୋଇଥିଲେ। ଅଧିନାୟକ ଅଜିଙ୍କ୍ୟ ରାହାନେ ୧୧, ଅଙ୍ଗକ୍ରିଶ ରଘୁବଂଶୀ ୨୬, ରମନଦୀପ ସିଂ ୨୨, ମନୀଷ ପାଣ୍ଡେ ୧୯, ରିଙ୍କୁ ସିଂ ୧୭ ରନ କରିଥିଲେ।

ପଦାର୍ପଣରେ ୪ ଉଇକେଟ ନେଇଥିବା ଅଶ୍ୱନୀ କୁମାର।

ଏମାନଙ୍କ ବ୍ୟତୀତ ଅନ୍ୟ କେହି ଦୁଇ ଅଙ୍କ ସ୍କୋର ଛୁଇଁବାକୁ ସକ୍ଷମ ହୋଇନଥିଲେ। ଭେଙ୍କଟେଶ ଆୟର ୩, ଆନ୍ଦ୍ରେ ରସେଲ ୫ ଓ ହର୍ଷିତ ରାଣା ୪ ରନ କରି ଆଉଟ ହୋଇଥିବା ବେଳେ ସ୍ନେନଶର ଜନସନ ୧ ରନ କରି ଅପରାଜିତ ରହିଥିଲେ। ମୁମ୍ବାଇ ପକ୍ଷରୁ ପଦାର୍ପଣକାରୀ ଅଶ୍ୱନୀ କୁମାର ସର୍ବାଧିକ ୪ ଉଇକେଟ ନେଇଥିଲେ। ଅନ୍ୟମାନଙ୍କ ମଧ୍ୟରେ ଦୀପକ ଚହର ୨ଟି ଉଇକେଟ ନେଇଥିବା ବେଳେ ଟ୍ରେଣ୍ଟ ବୋଲ୍ଟ, ହାର୍ଦ୍ଦିକ, ଭିଗନେଶ ପୁଥୁର ଓ ମିଚେଲ ସାଣ୍ଟନର ଗୋଟିଏ ଲେଖାଏ ଉଇକେଟ ଅକ୍ତିଆର କରିଥିଲେ।

ସଂକ୍ଷିପ୍ତ ସ୍କୋର

କୋଲକାତା ନାଇଟ୍ ରାଇଡର୍ସ: ୧୬.୨ ଓଭରରେ ୧୧୬/ଅଲଆଉଟ (ଆଙ୍ଗକ୍ରିଶ ରଘୁବଂଶୀ-୨୬, ମନୀଷ ପାଣ୍ଡେ-୧୯, ରିଙ୍କୁ ସିଂ-୧୭, ଅଶ୍ୱନୀ କୁମାର-୪/୨୪, ଦୀପକ ଚହର-୨/୧୯, ହାର୍ଦ୍ଦିକ ପାଣ୍ଡ୍ୟା-୧/୧୦, ଟ୍ରେଣ୍ଟ ବୋଲ୍ଟ-୧/୨୩, ମିଚେଲ ସାଣ୍ଟନର-୧/୧୭)।

ଆଇପିଏଲ୍ ପଏଣ୍ଟ ଟେବୁଲ

ଦଳ	ମ୍ୟାଚ	ବିଜୟ	ପରାଜୟ	ପଏଣ୍ଟ	ରନ ହାର
ରୟାଲ ଚ୍ୟାଲେଞ୍ଜର୍ସ ବେଙ୍ଗାଲୁରୁ	୨	୨	୦	୪	+୨.୨୬୬
ଦିଲ୍ଲୀ କ୍ୟାପିଟାଲ୍ସ	୨	୨	୦	୪	+୧.୩୨୦
ଲକ୍ଷ୍ନୌ ସୁପର ଜାଏଣ୍ଟ୍ସ	୨	୧	୧	୨	+୦.୯୬୩
ଗୁଜରାଟ ଟାଇଟନ୍ସ	୨	୧	୧	୨	+୦.୬୨୫
ପଞ୍ଜାବ କିଙ୍ଗ୍ସ	୧	୧	୦	୨	+୦.୫୫୦
କୋଲକାତା ନାଇଟ ରାଇଡର୍ସ	୨	୧	୧	୨	-୦.୩୦୮
ଚେନ୍ନାଇ ସୁପର କିଙ୍ଗ୍ସ	୩	୧	୨	୨	-୦.୭୭୧
ସନ୍‌ରାଇଜର୍ସ ହାଇଦ୍ରାବାଦ	୩	୧	୨	୨	-୦.୮୭୧
ରାଜସ୍ଥାନ ରୟାଲ୍ସ	୩	୧	୨	୨	-୧.୧୧୨
ମୁମ୍ବାଇ ଇଣ୍ଡିଆନ୍ସ	୨	୦	୨	୦	-୧.୧୬୩

ଆଇପିଏଲ୍ କାର୍ଯ୍ୟସୂଚୀ

(ଆଜିର ମ୍ୟାଚ)

ଲକ୍ଷ୍ନୌ ବନାମ ପଞ୍ଜାବ

ସ୍ଥାନ: ଲକ୍ଷ୍ନୌ

ସମୟ: ସନ୍ଧ୍ୟା ୭.୩୦

ପ୍ରସାରଣ: ଷ୍ଟାର ସ୍ପୋର୍ଟ୍ସ

ଜୋକୋଭିଚ୍‌ଙ୍କୁ ହରାଇ ଟାଇଟଲ ଜିତିଲେ ମେନ୍‌ସିକ୍

ମାୟାମି ଗାର୍ଡେନ୍ସ, ୩୧।୩ (ଏପି)

ସର୍ବୀୟ ଟେନିସ ଷ୍ଟାର ନୋଭାକ୍ ଜୋକାଭିଚ୍‌ଙ୍କୁ ୭-୬ (୪), ୭-୬ (୪)ରେ ହରାଇ ଚେକ୍‌ରିପବ୍ଲିକର ୧୯ ବର୍ଷୀୟ ଜାକବ୍ ମେନ୍‌ସିକ୍ ମାୟାମି ଓପନ ପୁରୁଷ ସିଙ୍ଗଲ୍ସ ଟାଇଟଲ ଜିତିଛନ୍ତି। ଏହା ତାଙ୍କର ପ୍ରଥମ ଏଟିପି ଟାଇଟଲ। ଏହି ମ୍ୟାଚ ୨ ଘଣ୍ଟା ୩ ମିନିଟ ଧରି ଚାଲିଥିଲା। ମେନସିକ୍‌ଙ୍କ ବିଜୟ ଦ୍ୱାରା ୩୭ ବର୍ଷୀୟ ଜୋକୋଭିଚ୍‌ଙ୍କୁ ୧୦୦ତମ କ୍ୟାରିୟର ଟାଇଟଲ ଏବଂ ମାୟାମି ଓପନ୍‌ରେ ରେକର୍ଡ ୭ମ ଟାଇଟଲ ରେକର୍ଡକୁ ପୁଣି ଅପେକ୍ଷା କରିବାକୁ ପଡ଼ିବ। ଫାଇନାଲ ମ୍ୟାଚ ପୂର୍ବରୁ ଜୋକଭିଚ୍‌ଙ୍କୁ ବହୁ ସମସ୍ୟାର ସମ୍ମୁଖୀନ ହେବାକୁ ପଡ଼ିଥିଲା। ଆର୍ଦ୍ରତା ଓ ପରେ ବର୍ଷା ଯୋଗୁ କୋର୍ଟରେ ଖସଡ଼ା ଦେଖାଦେଇଥିଲା। ପୁନଶ୍ଚ ଜୋକୋଭିଚ୍‌ଙ୍କ ଆଖିରେ କିଛି ସମସ୍ୟା ଦେଖା ଦେଇଥିଲା। ଏହିସବୁ ବିଭିନ୍ନ କାରଣରୁ ମ୍ୟାଚ ପ୍ରାୟ ସାଢେ ୫ ଘଣ୍ଟା ବିଳମ୍ବରେ ଆରମ୍ଭ ହୋଇଥିଲା।

ଟ୍ରଫି ସହ ଚାମ୍ପିୟନ ଜାକବ୍ ମେନ୍‌ସିକ୍ (ଡାହାଣ)।

ମ୍ୟାଚ ପରେ ୬ଫୁଟ୍ ୪ ଇଞ୍ଚ ଉଚ୍ଚତା ବିଶିଷ୍ଟ ୫୪ତମ ର୍ୟାଙ୍କିଙ୍ଗପ୍ରାପ୍ତ ବେନ୍‌ସିକ୍ କହିଛନ୍ତି, ସେ ପିଲାଦିନରୁ ଜୋକୋଭିଚ୍‌ଙ୍କ ଆଦର୍ଶରେ ଅନୁପ୍ରାଣିତ। ଏହି ସର୍ବୀୟ ଷ୍ଟାରଙ୍କ ଯୋଗୁ ଟେନିସ ଖେଳ ପ୍ରତି ସେ ଅନୁପ୍ରାଣିତ ହୋଇଥିଲେ। ଜୋକୋଭିଚ ଏଠାରେ ୨୦୧୯ପରଠାରୁ ଏଠାରେ ଖେଳି ନାହାନ୍ତି। ତେଣୁ ତାଙ୍କ ଖେଳ ଦେଖିବା ଲାଗି ସ୍ଥାନୀୟ ତାଙ୍କ ସମର୍ଥକଙ୍କ ଭିଡ଼ ପରିଲକ୍ଷିତ ହୋଇଥିଲା। ସୂଚନାଯୋଗ୍ୟ, ଜୋକୋଭିଚ୍ ୨୪ ଗ୍ରାଣ୍ଡସ୍ଲାମ ବିଜେତା।

ପରାଗଙ୍କୁ ୧୨ ଲକ୍ଷ ଜରିମାନା

ଗୁଆହାଟୀ, ୩୧।୩ (ପି.ଟି.)

ଚଳିତ ଇଣ୍ଡିଆନ ପ୍ରିମିୟର ଲିଗ୍ (ଆଇପିଏଲ୍)ରେ ଚେନ୍ନାଇ ସୁପର କିଙ୍ଗ୍ସ (ସିଏସ୍‌କେ) ବିପକ୍ଷରେ ୬ରନ ବିଜୟ ମ୍ୟାଚରେ ଏକ ସ୍ଲୋ ଓଭର ରେଟ୍ ପାଇଁ ରାଜସ୍ଥାନ ରୟାଲ୍ସ ଅଧିନାୟକ ର୍ୟାନ ପରାଗଙ୍କୁ ୧୨ଲକ୍ଷ ଟଙ୍କା ଜରିମାନା ହୋଇଛି। ରବିବାର ବର୍ଷାପରା କ୍ରିକେଟ ଷ୍ଟାଡିୟମରେ ସ୍ଥାନୀୟ ଦର୍ଶକଙ୍କ ଉପସ୍ଥିତିରେ ଖେଳାଯାଇଥିବା ଏହି ମ୍ୟାଚରେ ପ୍ରଥମେ ବ୍ୟାଟିଂ କରିଥିବା ରାଜସ୍ଥାନ ରୟାଲ୍ସ ୧୮୨/୯ କରିଥିଲା। ଦଳ ପରେ ସିଏସ୍‌କେକୁ ୧୭୬/୬ରେ ସୀମିତ କରିଦେଇଥିଲା। ପରାଗ ଚଳିତ ସିଜନରେ ତାଙ୍କ ଦଳକୁ ପ୍ରଥମ ବିଜୟ ଆଣିଦେଇଥିଲେ। ଆଇପିଏଲ୍ ଆଚରଣ ସଂହିତାର ଧାରା ୨.୨୨ ଅନୁସାରେ ସର୍ବନିମ୍ନ ଓଭର ରେଟ୍ ନିୟମ ଉଲ୍ଲଂଘନ ହୋଇଛି। ଏଥିପାଇଁ ପରାଗଙ୍କୁ ୧୨ ଲକ୍ଷ ଟଙ୍କା ଜରିମାନା ହୋଇଥିବା ଆଇପିଏଲ୍ କହିଛି। ରାଜସ୍ଥାନ ରୟାଲ୍ସ ଏହାର ଟୁର୍ନାମେଣ୍ଟ ଓପନର ସନରାଇଜର୍ସ ହାଇଦ୍ରାବାଦଠାରୁ ହାରିଯାଇଛି। ଦଳ ଏହାର ପରବର୍ତ୍ତୀ ମ୍ୟାଚ ଏପ୍ରିଲ ୫ରେ ମୁଲାନପୁରରେ ପଞ୍ଜାବ କିଙ୍ଗ୍ସକୁ ଭେଟିବ।

ଧୋନୀ ପୂରା ୧୦ ଓଭର ବ୍ୟାଟିଂ କରିପାରିବେ ନାହିଁ

ଗୁଆହାଟୀ,୩୧।୩ (ପି.ଟି.): ମହେନ୍ଦ୍ର ସିଂ ଧୋନୀ ପୂରା ୧୦ ଓଭର ବ୍ୟାଟିଂ କରିପାରିବେ ନାହିଁ। କାରଣ ତାଙ୍କ ଆଣ୍ଠୁ ଭଲ ନାହିଁ। ଏଥିଯୋଗୁ ମ୍ୟାଚ ପରିସ୍ଥିତିକୁ ଆଧାର କରି ସେ ବ୍ୟାଟିଂ ପୋଜିଶନ ଧାର୍ଯ୍ୟ କରନ୍ତି। ରାଜସ୍ଥାନ ରୟାଲ୍ସଠାରୁ ଚେନ୍ନାଇ ସୁପର କିଙ୍ଗ୍ସର ପରାଜୟ ପରେ ମୁଖ୍ୟ କୋଚ ଷ୍ଟିଫେନ ଫ୍ଲେମିଂ ଏହା କହିଛନ୍ତି। ଗତ ସପ୍ତାହରେ ଚେପକଠାରେ ରୟାଲ ଚ୍ୟାଲେଞ୍ଜର୍ସ ବେଙ୍ଗାଲୁରୁ (ଆର୍‌ସିବି)ଠାରୁ ସିଏସ୍‌କେ ୫୦ ରନ ବ୍ୟବଧାନରେ ପରାଜୟ ପରେ ନଂ-୯ରେ ବ୍ୟାଟିଂ ଆସିବା ପାଇଁ ଧୋନୀଙ୍କୁ ସମାଲୋଚନାର ସମ୍ମୁଖୀନ ହେବାକୁ ପଡ଼ିଥିଲା।

4-Printed and published by Adyasha Satpathy on behalf of Navajat Printers & Media Pvt. Ltd. and printed at Navajat Printers, B-15, Industrial Estate, Rasulgarh, Bhubaneswar, Editor - Tathagata Satpathy, ସମ୍ପାଦକ- ତଥାଗତ ସତପଥୀ