ଧରିତ୍ରୀ
DHARITRI

ଧରିତ୍ରୀ 51 Years

ଭୁବନେଶ୍ୱର, ବୁଧବାର, ଜୁଲାଇ ୨୩/୨୦୨୫ (୧୪ ପୃଷ୍ଠା) | Bhubaneswar, Wednesday, July 23/2025 | Page 14 | ₹ 7.00 | BALASORE

୫୧ଶ ଭାଗ ୨୩୮ ସଂଖ୍ୟା | www.orissakhabar.com/www.dharitri.com | Printed at Bhubaneswar, Sambalpur, Rayagada & Angul | VOLUME 51 ISSUE 238 | ମୂଲ୍ୟ ₹୭/-

ହରମନପ୍ରୀତ୍‌ଙ୍କ ଶତକ

ଇଂଲଣ୍ଡ ବିପକ୍ଷ ତୃତୀୟ ଅନ୍ତର୍ଜାତୀୟ ଦିନିକିଆ ମହିଳା କ୍ରିକେଟ ମ୍ୟାଚରେ ଶତକ ହାସଲ କରିଛନ୍ତି ଭାରତୀୟ ବ୍ୟାଟର ହରମନପ୍ରୀତ୍ କୌର।

୧୪

୧୦

ଖୁବ୍‌ଶୀଘ୍ର କାଜୋଲ, ଟ୍ୱିଙ୍କଲଙ୍କ ଟକ୍ ଶୋ

ଓଟିଟି ପ୍ଲାଟ୍‌ଫର୍ମ ପ୍ରାଇମ ଭିଡିଓ ପକ୍ଷରୁ ମଙ୍ଗଳବାର ଏକ ନୂତନ ଟକ୍ ଶୋ'ର ଘୋଷଣା କରାଯାଇଛି। ଅଭିନେତ୍ରୀ କାଜୋଲ ଏବଂ ଟ୍ୱିଙ୍କଲ ଖାନ୍ନା ଏହି ଶୋ'କୁ ହୋଷ୍ଟ କରିବେ।

ଶ୍ରାବଣ ମାସରେ ଶ୍ରଦ୍ଧାଳୁମାନେ 'କନ୍‌ୱର୍ ଯାତ୍ରା' ଅବସରରେ ହରିଦ୍ୱାରସ୍ଥିତ ହର୍ କି ପୁରୀ ଗଙ୍ଗାଘାଟରୁ ଜଳ ଉଠାଉଛନ୍ତି।

ଏସ୍‌ଆଇଟି ତଦନ୍ତ ଅନାବଶ୍ୟକ: ହାଇକୋର୍ଟ

ବାଲେଶ୍ୱର ଏଫ୍‌ଏମ୍ କଲେଜ ଛାତ୍ରୀ ମୃତ୍ୟୁ ଘଟଣାରେ ଏସ୍‌ଆଇଟି ତଦନ୍ତ ପାଇଁ ହାଇକୋର୍ଟରେ ହୋଇଥିବା ଆବେଦନ ଖାରଜ ହୋଇଯାଇଛି। ଏହି ଘଟଣାରେ କ୍ରାଇମବ୍ରାଞ୍ଚ ଟିମ୍ କରୁଥିବା ତଦନ୍ତ ଠିକ୍ ବାଟରେ ଯାଉଛି। ଏଥିରେ ସ୍ପେଶାଲ ଇନ୍‌ଭେଷ୍ଟିଗେଶନ ଟିମ୍ (ଏସ୍‌ଆଇଟି) ତଦନ୍ତର ଆବଶ୍ୟକତା ନାହିଁ ବୋଲି ମଙ୍ଗଳବାର ଉଚ୍ଚ ଅଦାଲତ ସ୍ପଷ୍ଟ କରିଛନ୍ତି। ଏଥିସହିତ ଛାତ୍ରୀ ମୃତ୍ୟୁକୁ ନେଇ ବିରୋଧୀ ଦଳଗୁଡ଼ିକ ପକ୍ଷରୁ ଆନ୍ଦୋଳନ ଏବଂ ବିକ୍ଷୋଭ କରାଯାଇ ଜନଜୀବନକୁ ଅସ୍ତବ୍ୟସ୍ତ କରୁଥିବା ଅଭିଯୋଗରେ ଉଭୟ ବିଜେଡି ଏବଂ କଂଗ୍ରେସ ରାଜ୍ୟ ସଭାପତିଙ୍କୁ ହାଇକୋର୍ଟ ନୋଟିସ ଜାରି କରିଛନ୍ତି ।

ବାଲେଶ୍ୱର ଏଫ୍‌ଏମ୍ କଲେଜ ଛାତ୍ରୀ ମୃତ୍ୟୁ ଘଟଣା

ବିଜେଡି, କଂଗ୍ରେସକୁ ନୋଟିସ ଜାରି କଲେ କୋର୍ଟ

କଟକ,୨୨।୭(କାର୍ତ୍ତିକ ସାହୁ)

ବାଲେଶ୍ୱର ଫକୀର ମୋହନ ସ୍ୱୟଂଶାସିତ ମହାବିଦ୍ୟାଳୟ ଛାତ୍ରୀ ମୃତ୍ୟୁ ମାମଲାକୁ ନେଇ ହାଇକୋର୍ଟରେ ରୁଜୁ ଜନସ୍ୱାର୍ଥ ମାମଲାର ଶୁଣାଣି ମଙ୍ଗଳବାର ହୋଇଛି। ହାଇକୋର୍ଟର ମୁଖ୍ୟ ବିଚାରପତି ହରିଶ ଟଣ୍ଡନ ଓ ବିଚାରପତି ମାନସ ରଞ୍ଜନ ପାଠକଙ୍କ ଖଣ୍ଡପୀଠ ଏହି ମାମଲାର କ୍ରାଇମବ୍ରାଞ୍ଚ ତଦନ୍ତରେ ସନ୍ତୋଷ ପ୍ରକାଶ କରିଛନ୍ତି। ଆବେଦନକାରୀଙ୍କ ପକ୍ଷରୁ ଏସ୍‌ଆଇଟି ଦ୍ୱାରା ତଦନ୍ତ କରାଇବା ନିମନ୍ତେ ହୋଇଥିବା ଆବେଦନକୁ ହାଇକୋର୍ଟ ଆବଶ୍ୟକ ନାହିଁ ବୋଲି କହିଛନ୍ତି। ତେବେ ଛାତ୍ରୀ ମୃତ୍ୟୁ ଘଟଣାକୁ ନେଇ ବିଜୁ ଜନତା ଦଳ ଓ କଂଗ୍ରେସ ପକ୍ଷରୁ କରାଯାଇଥିବା ଓଡ଼ିଶା ବନ୍ଦ ଆନ୍ଦୋଳନ ପାଇଁ ଉଭୟ ଦଳର ରାଜ୍ୟ ସଭାପତିଙ୍କୁ ହାଇକୋର୍ଟ ନୋଟିସ ଜାରି କରିଛନ୍ତି।

ମାମଲାର ବିବରଣୀ ଅନୁଯାୟୀ, ବାଲେଶ୍ୱର ଛାତ୍ରୀ ମୃତ୍ୟୁ ମାମଲାର ହାଇକୋର୍ଟଙ୍କ ତତ୍ତ୍ୱାବଧାନରେ ଏକ ଏସ୍‌ଆଇଟି ଗଠନ କରାଯାଇ ଦକ୍ଷ ଅଧିକାରୀଙ୍କ ଦ୍ୱାରା ନିରପେକ୍ଷ ତଦନ୍ତ କରିବାକୁ ଆଇନଜୀବୀ ଶିବଶଙ୍କର ମହାନ୍ତି ହାଇକୋର୍ଟରେ ଏକ ଜନସ୍ୱାର୍ଥ ମାମଲା ଦାଏର କରିଛନ୍ତି। ନିର୍ଦ୍ଦିଷ୍ଟ ସମୟସୀମା ମଧ୍ୟରେ ମାମଲାର ତଦନ୍ତ ଶେଷ କରିବା ନିମନ୍ତେ ହାଇକୋର୍ଟ ଆଦେଶ ଦେବାକୁ ସେ ଆବେଦନରେ ଉଲ୍ଲେଖ କରିଛନ୍ତି। ସେହିପରି ପୋଲିସ ଡିଜି କ୍ରାଇମବ୍ରାଞ୍ଚ ତଦନ୍ତର ଷ୍ଟାଟସ୍ ରିପୋର୍ଟ ଦାଖଲ, ୟୁନିଭରସିଟି ଗ୍ରାଣ୍ଟସ କମିଶନ (ୟୁଜିସି) ଫ୍ୟାକ୍ଟ ଫାଇଣ୍ଡିଂ ଟିମ୍‌ର ତଦନ୍ତ ରିପୋର୍ଟ ଓ କାର୍ଯ୍ୟାନୁଷ୍ଠାନ ଦାଖଲ କରିବାକୁ ଏବଂ ରାଜ୍ୟ ଓ କେନ୍ଦ୍ର ସରକାର ☞ ପୃଷ୍ଠା–୪

ଆକାଂକ୍ଷୀ ବ୍ଲକ ସଂଖ୍ୟା ୪୦ ଛୁଇଁଲା

କେନ୍ଦୁଝରର ୫ ଓ ମୟୂରଭଞ୍ଜର ୬ ନୂଆ ବ୍ଲକ ସାମିଲ

ଭୁବନେଶ୍ୱର,୨୨।୭ (ରବିନାରାୟଣ ଜେନା)

ଓଡ଼ିଶାର ଆକାଂକ୍ଷୀ ବ୍ଲକ ସଂଖ୍ୟା ୪୦କୁ ବୃଦ୍ଧି ପାଇଛି। ପୂର୍ବରୁ ୨୯ରେ ସୀମିତ ଥିବାବେଳେ ମଙ୍ଗଳବାର ନୀତି ଆୟୋଗଙ୍କ ପକ୍ଷରୁ ଆଉ ୧୧ଟି ନୂଆ ବ୍ଲକ ଏଥିରେ ଯୋଡ଼ାଯାଇଛି।

ମୁଖ୍ୟମନ୍ତ୍ରୀଙ୍କ ଅନୁରୋଧ ରଖିଲା ନୀତି ଆୟୋଗ

ସେଥିମଧ୍ୟରେ କେନ୍ଦୁଝର ଜିଲାର ୫ଟି ଓ ମୟୂରଭଞ୍ଜ ଜିଲାର ୬ଟି ନୂଆ ବ୍ଲକ ସାମିଲ ହୋଇଥିବା ନୀତି ଆୟୋଗଙ୍କ ବିଜ୍ଞପ୍ତିରୁ ଜଣାପଡ଼ିଛି।

ସୂଚନାଯୋଗ୍ୟ, ମୁଖ୍ୟମନ୍ତ୍ରୀ ମୋହନ ଚରଣ ମାଝୀ ଏହି ବ୍ଲକଗୁଡ଼ିକୁ ସାମିଲ କରିବା ପାଇଁ ନିକଟରେ ନୀତି ଆୟୋଗଙ୍କୁ ଅନୁରୋଧ କରିଥିଲେ। ମୁଖ୍ୟମନ୍ତ୍ରୀଙ୍କ ଅନୁରୋଧକୁ ରକ୍ଷାକରି ନୀତି ଆୟୋଗ ☞ ପୃଷ୍ଠା–୪

ଏସ୍‌ଆଇଆର୍ ଝଡ଼ରେ ସଂସଦ ଅଚଳ

ବିହାର ବିଧାନସଭା ଭୋଟ ପୂର୍ବରୁ ଭାରତର ନିର୍ବାଚନ କମିଶନ (ଇସିଆଇ) ଭୋଟର ତାଲିକାର ସ୍ୱତନ୍ତ୍ର ସଂଶୋଧନ ପାଇଁ ଚଳାଇଥିବା ସ୍ପେଶିଆଲ ଇଣ୍ଟେନ୍‌ସିଭ୍ ରିଭିଜନ୍ (ଏସ୍‌ଆଇଆର୍) ପ୍ରସଙ୍ଗ ମଙ୍ଗଳବାର ସଂସଦରେ ଅଚଳାବସ୍ଥା ସୃଷ୍ଟି କରିଛି। କଂଗ୍ରେସ, ରାଷ୍ଟ୍ରୀୟ ଜନତା ଦଳ (ଆର୍‌ଜେଡି) ସମେତ ବିରୋଧୀ ପକ୍ଷ ଏହା ଉପରେ ବିତର୍କ ଦାବିରେ ଉଭୟ ଲୋକ ସଭା ଓ ରାଜ୍ୟ ସଭାରେ ହଙ୍ଗାମା କରିବାରୁ ବାରମ୍ବାର ଗୃହକାର୍ଯ୍ୟ ବାଧାପ୍ରାପ୍ତ ହୋଇଛି। ହୋହଲ୍ଲା, ସ୍ଲୋଗାନ ମଧ୍ୟରେ ଉଭୟ ସଦନକୁ ଦିନକ ପାଇଁ ମୁଲତବୀ ଘୋଷଣା କରାଯାଇଛି। ବିହାର ବିଧାନସଭା ମଧ୍ୟ ମୌସୁମୀ ଅଧିବେଶନର ଦ୍ୱିତୀୟ ଦିନ ଏସ୍‌ଆଇଆର୍ ବିରୋଧୀ ବିକ୍ଷୋଭର ଝଡ଼ରେ ଥମିଯାଇଛି।

ପାର୍ଲାମେଣ୍ଟ ପରିସରରେ ଲୋକସଭାର ବିରୋଧୀ ଦଳ ନେତା ରାହୁଲ ଗାନ୍ଧୀ ସମାଜବାଦୀ ପାର୍ଟି ମୁଖ୍ୟ ଅଖିଳେଶ ଯାଦବ, ଡିଏମ୍‌କେର କାନିମୋଝିଙ୍କ ସମେତ ବିରୋଧୀ ସଦସ୍ୟମାନେ ଏସ୍‌ଆଇଆର୍ ଉପରେ ବିତର୍କ ଦାବି କରି ବିକ୍ଷୋଭ କରୁଛନ୍ତି।

ନୂଆଦିଲ୍ଲୀ/ପାଟନା,୨୨।୭(ପି.ଟି./ଏଜେନ୍ସି)

ବିହାର ବିଧାନସଭା ନିର୍ବାଚନ ଆସନ୍ତା ସେପ୍ଟେମ୍ବର ଆଡ଼କୁ ହେବାକୁ ଥିବାବେଳେ ଇସିଆଇ ଭୋଟର ତାଲିକା ସଂଶୋଧନରେ ଲାଗିଛନ୍ତି। ନିର୍ବାଚନ କମିଶନ ଆଗକୁ ସାରା ଦେଶରେ ଏସ୍‌ଆଇଆର୍ କରାଇବାକୁ ଯାଉଥିବାରୁ ବିରୋଧୀ ଦଳଗୁଡ଼ିକ ଏହାକୁ ଭୋଟରଙ୍କ ନାଗରିକତ୍ୱ ଛଡ଼ାଇନେବା ପାଇଁ ଷଡ଼ଯନ୍ତ୍ର ରୂପେ ଅଭିହିତକରି ଏହା ଉପରେ ବିତର୍କ ଦାବି କରିଛନ୍ତି। ମଙ୍ଗଳବାର ଲୋକ

- **ବିହାର ବିଧାନସଭାରେ ପ୍ରବଳ ହଙ୍ଗାମା**
- **ଭୋଟରଙ୍କ ନାଗରିକତ୍ୱ ଛଡ଼ାଇନେବା ପାଇଁ ଷଡ଼ଯନ୍ତ୍ର: ତେଜସ୍ୱୀ**

ସଭାରେ ଗୃହକାର୍ଯ୍ୟ ଆରମ୍ଭ ହେବା ମାତ୍ରେ ବିରୋଧୀ ସଦସ୍ୟମାନେ ଗୃହର ମଧ୍ୟଭାଗକୁ ଯାଇ ହଙ୍ଗାମା କରିଥିଲେ। ଗୃହରେ ଅଧ୍ୟକ୍ଷତା କରୁଥିବା ଜଗଦମ୍ବିକା ପାଲ୍ ଓ ଦିଲୀପ ସାଇକିଆ ବିରୋଧୀ ଏମ୍‌ପିମାନଙ୍କୁ ନିଜ ଆସନକୁ ଯାଇ ଗୃହକାର୍ଯ୍ୟ ଚଳାଇଦେବାକୁ ବାରମ୍ବାର ଅନୁରୋଧ କରିଥିଲେ। କିନ୍ତୁ ଉଭୟଙ୍କ କଥା କେହି ଶୁଣି ନ ଥିଲେ। ଅପରାହ୍ନରେ ବାଚସ୍ପତି ଓମ୍ ବିର୍ଲା ସ୍ଲୋଗାନ ଦେବା ଓ ପ୍ଲାକାର୍ଡ ଦେଖାଇବା ଗୃହର ମର୍ଯ୍ୟାଦା ହାନି କରୁଛି କହି ମୁଲତବୀ ଘୋଷଣା କରିଥିଲେ। ବିରୋଧ ଓ ବିକ୍ଷୋଭ ଜାରି ରହିବାରୁ ସଂସଦୀୟ ବ୍ୟାପାର ମନ୍ତ୍ରୀ କିରେନ୍ ରିଜିଜୁ ☞ ପୃଷ୍ଠା–୪

'ଆଧାର' ଗ୍ରହଣ କଲେନାହିଁ ଇସିଆଇ

ନୂଆଦିଲ୍ଲୀ,୨୨।୭(ପି.ଟି.)

ବିହାର ବିଧାନସଭା ନିର୍ବାଚନ ପୂର୍ବରୁ ଚାଲିଥିବା ସ୍ପେଶିଆଲ ଇଣ୍ଟେନ୍‌ସିଭ ରିଭିଜନ୍ (ଏସ୍‌ଆଇଆର୍) ଭୋଟର ତାଲିକାରେ ଶୁଦ୍ଧତା ଆଣିବ ବୋଲି ଦର୍ଶାଇ ନିର୍ବାଚନ କମିଶନ (ଇସି) ମଙ୍ଗଳବାର ସୁପ୍ରିମକୋର୍ଟଙ୍କ ପରାମର୍ଶକୁ ଅଗ୍ରାହ୍ୟ କରିଦେଇଛନ୍ତି। ଅଯୋଗ୍ୟ ଭୋଟରଙ୍କୁ ତାଲିକାରୁ ବାଦ୍ ଦେବା ପାଇଁ ଏହି ପ୍ରକ୍ରିୟା ଚାଲିଥିବାରୁ ଆଧାର କାର୍ଡ, ଭୋଟର ଆଇଡି ଏବଂ ରାଶନ୍ କାର୍ଡକୁ ମତଦାନର ମାପକାଠି ରୂପେ ଗ୍ରହଣ କରାଯାଇପାରିବ ନାହିଁ। ଏହା କେବଳ ପରିଚୟ ଚିହ୍ନଟ ପାଇଁ ଉଦ୍ଦିଷ୍ଟ ବୋଲି ଇସିଆଇଙ୍କ ପକ୍ଷରୁ ଦାଖଲ ଏକ ସତ୍ୟପାଠରେ ଦର୍ଶାଯାଇଛି।

ବିହାରରେ ଭୋଟର ତାଲିକା ସଂଶୋଧନ ପାଇଁ ନିର୍ବାଚନ କମିଶନଙ୍କ ଏସ୍‌ଆଇଆର୍ ନିଷ୍ପତ୍ତିକୁ ଚ୍ୟାଲେଞ୍ଜକରି ସୁପ୍ରିମକୋର୍ଟରେ ୧୦ରୁ ଊର୍ଦ୍ଧ୍ୱ ପିଟିଶନ ଦାଖଲ ହୋଇଛି। ଜୁଲାଇ ୧୦ରେ ସୁପ୍ରିମକୋର୍ଟ ସେଗୁଡ଼ିକର ଶୁଣାଣି କରି ଭୋଟର ପଞ୍ଜୀକରଣ ପାଇଁ ଆଧାର କାର୍ଡ, ଭୋଟର ପରିଚୟପତ୍ର ଓ ରାଶନ୍ କାର୍ଡକୁ ଗ୍ରହଣ କରିବା ଲାଗି ବିଚାର କରିବାକୁ ଇସିଙ୍କୁ ପରାମର୍ଶ ଦେଇଥିଲେ। ଅନ୍ୟପକ୍ଷେ ନଭେମ୍ବର ଆଡ଼କୁ ରାଜ୍ୟ ବିଧାନସଭା ନିର୍ବାଚନ ହେବାକୁ ଥିବାବେଳେ ଏବେ କାହିଁକି ରିଭିଜନ୍ କରାଯାଉଛି ବୋଲି ଅଦାଲତ ପ୍ରଶ୍ନ ଉଠାଇଥିଲେ। ଜୁଲାଇ ୨୮ରେ ଏହାର ପରବର୍ତ୍ତୀ ଶୁଣାଣି ହେବାକୁ ଥିବାବେଳେ ଇସିଙ୍କ ପକ୍ଷରୁ ମଙ୍ଗଳବାର ସର୍ବୋଚ୍ଚ ଅଦାଲତରେ ଏକ ସତ୍ୟପାଠ ଦାଖଲ କରାଯାଇଛି। ଇସି ଏଥିରେ ଦର୍ଶାଇଛନ୍ତି, ଅନେକ ଆଇନଗତ ଆହ୍ୱାନ ରହିଥିଲେ ମଧ୍ୟ ଆଧାର, ଭୋଟର ଆଇଡି ଓ ରାଶନ୍ କାର୍ଡକୁ ଏସ୍‌ଆଇଆର୍–୨୦୨୫ ପାଇଁ ସୀମିତ ଉଦ୍ଦେଶ୍ୟରେ ପଞ୍ଜୀକରଣ ନିମନ୍ତେ ବିଚାର କରାଯାଉଛି। ତେବେ ଏସ୍‌ଆଇଆର୍ ପ୍ରକ୍ରିୟା ସମ୍ପୂର୍ଣ୍ଣ ରୂପେ ଅଯୋଗ୍ୟ ଭୋଟରଙ୍କୁ ତାଲିକାରୁ ବାଦ୍‌ଦେବା ପାଇଁ ଉଦ୍ଦିଷ୍ଟ। ମତଦାନ ଅଧିକାର ସମ୍ବିଧାନର ଅନୁଚ୍ଛେଦ ୩୨୬ ଅଧୀନରେ ☞ ପୃଷ୍ଠା–୪

ଆଜିର ସମ୍ପାଦକୀୟ

ନଗଦ ଟଙ୍କାକୁ ଫେରିବା

କୋଟିଆକୁ ଖୁବ୍‌ଶୀଘ୍ର ମୁଖ୍ୟମନ୍ତ୍ରୀ ବସ୍ ସେବା: ମନ୍ତ୍ରୀ

ଭୁବନେଶ୍ୱର,୨୨।୭(ସୁନିତ୍ ମିଶ୍ର)

କୋଟିଆ ପାଇଁ ଖୁବ୍‌ଶୀଘ୍ର ମୁଖ୍ୟମନ୍ତ୍ରୀ ବସ୍ ସେବା ଆରମ୍ଭ କରାଯିବ। କୋଟିଆର ସମନ୍ୱିତ ବିକାଶ ପାଇଁ ସରକାର ଲକ୍ଷ୍ୟ ରଖିଥିବା ପରିବହନ ମନ୍ତ୍ରୀ ବିଭୂତି ଭୂଷଣ ଜେନା ସୂଚନା ଦେଇଛନ୍ତି। ଗଣମାଧ୍ୟମକୁ ପ୍ରତିକ୍ରିୟା ଦେଇ ମନ୍ତ୍ରୀ ଜେନା ଆହୁରି କହିଛନ୍ତି, କୋଟିଆ ଓଡ଼ିଶାର ଅବିଚ୍ଛେଦ୍ୟ ଅଙ୍ଗ। ଯିଏ ଯେତେ ଦାବିକଲେ ମଧ୍ୟ କୋଟିଆ ଓଡ଼ିଶାରେ ରହିଛି, ଆଗକୁ ମଧ୍ୟ ରହିବ। ନିର୍ବାଚନ ସମୟରେ କୋଟିଆ ଉପରେ ଆନ୍ଧ୍ରର ଆଖି ରହୁଛି। ତାକୁ ପ୍ରତିହତ କରିବା ପାଇଁ ରାଜ୍ୟ ସରକାର ବିଭିନ୍ନ ଉନ୍ନୟନ ମୂଳକ କାର୍ଯ୍ୟ ଚଳାଇଛନ୍ତି। ମନ୍ତ୍ରୀ ଜେନା ଆହୁରି କହିଛନ୍ତି, ଖଣି ଖାଦାନରେ କୋଟିଆ ଭରପୂର ରହିଛି। ସେଠାକାର ଏକ ପାହାଡ଼କୁ ସୁନାପାହାଡ଼ ବୋଲି କୁହାଯାଏ। ତାକୁ ଚିହ୍ନଟକରି ତା'ର ସଦୁପଯୋଗ କରିବା ପାଇଁ ଖଣି ବିଭାଗ ☞ ପୃଷ୍ଠା–୪

୩ ହକି ପ୍ରଶିକ୍ଷକ ଗିରଫ

ନାବାଳିକା ହକି ପ୍ରଶିକ୍ଷାର୍ଥୀଙ୍କୁ ଗଣବଳାତ୍କାର ଘଟଣା

ଯାଜପୁର/ଯାଜପୁର ଟାଉନ (ହର୍ଷବର୍ଦ୍ଧନ ବେହେରା/ପ୍ରଯକ୍ତା ପ୍ରିୟଦର୍ଶିନୀ ମହାନ୍ତି),୨୨।୭

ଯାଜପୁର ଟାଉନ ଥାନା ଅନ୍ତର୍ଗତ ମାନସାପୋଲ ନିକଟସ୍ଥ ଜଣେ ନାବାଳିକା ହକି ପ୍ରଶିକ୍ଷାର୍ଥୀଙ୍କୁ ଗଣବଳାତ୍କାର ଘଟଣାରେ ୩ ହକି ପ୍ରଶିକ୍ଷକଙ୍କୁ ପୋଲିସ ଗିରଫ କରି ମଙ୍ଗଳବାର କୋର୍ଟଚାଲାଣ କରିଛି। ଗିରଫ ଅଭିଯୁକ୍ତମାନେ ହେଲେ କଟକ ଜିଲା କିଶନନଗର ଥାନା ଅନ୍ତର୍ଗତ ଓଦପଡା ଗ୍ରାମର ସନ୍ଦୀପ ସ୍ୱାଇଁ ଓରଫ ବଣ୍ଟି(୨୬), କଟକ ଜିଲା ନେମାଳ ଥାନା ଅନ୍ତର୍ଗତ ମଲିକାପୁର ଗ୍ରାମର ସାର୍ଥକ ମହାନ୍ତି ଓରଫ ପିକୁନ(୨୨) ଏବଂ କଟକ ଜିଲା କିଶନନଗର ଥାନା ଅନ୍ତର୍ଗତ ଫୁଲିପୁର ଗ୍ରାମର ସାଗର କୁମାର ନାୟକ ଓରଫ ମିଠୁ(୨୭)। ଅଭିଯୁକ୍ତମାନଙ୍କ ଜାମିନ ନାମଞ୍ଜୁର ହେବାରୁ ସେମାନଙ୍କୁ ଜେଲ ହାଜତକୁ ପଠାଇ ଦିଆଯାଇଛି। ସାଗର ଓ

ସାର୍ଥକ କଟକ ହକି ପ୍ରଶିକ୍ଷଣ କେନ୍ଦ୍ରର ପ୍ରଶିକ୍ଷକ ହୋଇଥିବାବେଳେ ସନ୍ଦୀପ ଯାଜପୁର ହକି ପ୍ରଶିକ୍ଷଣ କେନ୍ଦ୍ରରେ ଗତ ୧୦ ମାସ ହେଲା ଯୋଗ ଦେଇଥିଲେ। ଅନ୍ୟ ଜଣେ ପ୍ରଶିକ୍ଷକଙ୍କ ଏହି ଘଟଣାରେ ସଂପୃକ୍ତି ନ ଥିବାରୁ ତାଙ୍କୁ ସାକ୍ଷୀ ରୂପେ ଗ୍ରହଣ କରାଯାଇଛି।

ସୂଚନାଯୋଗ୍ୟ, ଗତ ରବିବାର ରାତିରେ ଜଣେ ନାବାଳିକା ହକି ପ୍ରଶିକ୍ଷାର୍ଥୀ ୪ ପ୍ରଶିକ୍ଷକଙ୍କ ନାମରେ ଯାଜପୁର ଥାନାରେ ଅସଦାଚରଣ ଓ ଜଣକ ନାମରେ ବଳାତ୍କାର କରିଥିବା ନେଇ ଲିଖିତ ଅଭିଯୋଗ କରିଥିଲେ। ଅଭିଯୋଗ ପାଇଲା ପରେ ଯାଜପୁର ଥାନାଧିକାରୀ ଦାୟିତ୍ୱରେ ଥିବା ଡିଏସ୍‌ପି ଶରତ ଚନ୍ଦ୍ର ପାତ୍ର ତୁରନ୍ତ ମାମଲା ରୁଜୁ କରି କଟକ ଜିଲାର ଉପରୋକ୍ତ ୪ ଅଭିଯୁକ୍ତଙ୍କୁ ଧରିବା ସହ ଯାଜପୁର ଥାନାରେ ଅଟକ ରଖି ପଚରାଉଚରା କରିଥିଲେ। ହକି ପ୍ରଶିକ୍ଷକ ସନ୍ଦୀପ ପୂର୍ବରୁ ଧମକ ଚମକ ଦେଇ ନାବାଳିକା ହକି ଖେଳାଳିଙ୍କ ସହିତ ଶାରୀରିକ ସମ୍ପର୍କ ରଖିଥିଲେ। ଗତ ୩ ତାରିଖରେ ପ୍ରଶିକ୍ଷକ ସାର୍ଥକ ଓ ସାଗର ବିଭିନ୍ନ ପ୍ରଲୋଭନ ଦେଖାଇ ନାବାଳିକାଙ୍କୁ ☞ ପୃଷ୍ଠା–୪

ଶକ୍ତିଶାଳୀ ପାସ୍‌ପୋର୍ଟ ତାଲିକା: ୭୭ତମ ସ୍ଥାନରେ ଭାରତ

ନୂଆଦିଲ୍ଲୀ,୨୨।୭

ହେନ୍‌ଲେ ପାସ୍‌ପୋର୍ଟ ସୂଚକାଙ୍କ–୨୦୨୫ (କ୍ୱାର୍ଟର ୨)ରେ ଭାରତର ସ୍ଥିତିରେ ଉନ୍ନତି ଘଟିଛି। ଚଳିତ ସୂଚକାଙ୍କରେ ଭାରତ ୮ ସ୍ଥାନ ଉପରକୁ ଉଠି ୭୭ତମ ସ୍ଥାନରେ ପହଞ୍ଚିଛି। ୬ ମାସ ତଳେ ହେନ୍‌ଲେ ପକ୍ଷରୁ ଜାରି କରାଯାଇଥିବା ସୂଚକାଙ୍କରେ ଭାରତର ପାସ୍‌ପୋର୍ଟ ୮୫ତମ ସ୍ଥାନରେ ଥିଲା। ଏହି ସୂଚକାଙ୍କ ଅନୁଯାୟୀ, ଭାରତୀୟ ପାସ୍‌ପୋର୍ଟଧାରୀ ବିନା ଭିଜାରେ କିମ୍ବା ଭିଜା ଅନ୍ ଆରାଇଭାଲ ସୁବିଧା ସହ ବିଶ୍ୱର ୫୯ ଦେଶକୁ ସମ୍ପ୍ରତି ଭ୍ରମଣ କରିପାରୁଛନ୍ତି। ଗତ ଜାନୁଆରୀରେ ପ୍ରକାଶ ପାଇଥିବା ରିପୋର୍ଟ ଅନୁଯାୟୀ, ଭାରତୀୟ ପାସ୍‌ପୋର୍ଟଧାରୀ ବିନା ଭିଜାରେ ୫୭ ଦେଶକୁ ଯାତ୍ରା କରିପାରୁଥିଲେ। ଥାଇଲାଣ୍ଡ, ଇଣ୍ଡୋନେସିଆ, ଶ୍ରୀଲଙ୍କା, ଭୁଟାନ, ନେପାଳ ଆଦି ପର୍ଯ୍ୟଟନ ବହୁଳ ଦେଶଗୁଡ଼ିକୁ ଭାରତୀୟମାନେ ବିନା ଭିଜାରେ ଯାତାୟାତ କରିପାରୁଥିବା ବେଳେ ଆମେରିକା, ଅଷ୍ଟ୍ରେଲିଆ,

ହେନ୍‌ଲେ ପାସ୍‌ପୋର୍ଟ ସୂଚକାଙ୍କ

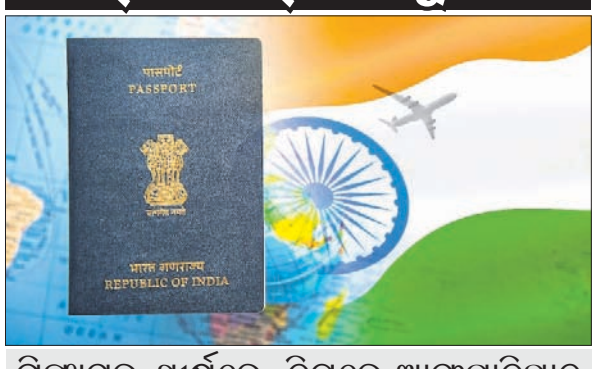

ସିଙ୍ଗାପୁର ଶୀର୍ଷରେ, ନିମ୍ନରେ ଆଫଗାନିସ୍ତାନ

ବ୍ରିଟେନ୍ ପରି ଦେଶକୁ ଯିବା ପାଇଁ ଭାରତୀୟଙ୍କୁ ଭିଜା ଆବେଦନ କରିବାକୁ ପଡୁଛି। ଏହି ସୂଚକାଙ୍କ ଅନୁଯାୟୀ, ସିଙ୍ଗାପୁରର ପାସ୍‌ପୋର୍ଟ ହେଉଛି ବିଶ୍ୱର ସବୁଠାରୁ ଶକ୍ତିଶାଳୀ ପାସ୍‌ପୋର୍ଟ। ସମ୍ପ୍ରତି ସିଙ୍ଗାପୁରର ନାଗରିକମାନେ ବିନା ଭିଜାରେ ୧୯୩ ଦେଶକୁ ଯାତ୍ରା କରିପାରୁଛନ୍ତି। ଜାପାନ ଏବଂ ଦକ୍ଷିଣ କୋରିଆ ଏହି ସୂଚକାଙ୍କରେ ମିଳିତ ଭାବେ ଦ୍ୱିତୀୟ ସ୍ଥାନରେ ରହିଛନ୍ତି। ଉଭୟ ଦେଶର ଲୋକେ ବିନା ଭିଜାରେ ୧୯୦ ଦେଶକୁ ଭ୍ରମଣ କରିପାରୁଛନ୍ତି। ଜର୍ମାନୀ, ଫ୍ରାନ୍ସ, ଇଟାଲୀ, ଡେନ୍‌ମାର୍କ, ଫିନ୍‌ଲାଣ୍ଡ, ଆୟର୍ଲାଣ୍ଡ, ସ୍ପେନ୍ ପରି ୟୁରୋପୀୟ ସଂଘର ୭ ଦେଶ ଏହି ସୂଚକାଙ୍କରେ ମିଳିତ ଭାବେ ତୃତୀୟ ସ୍ଥାନରେ ରହିଛନ୍ତି। ଏହି ସବୁ ଦେଶଗୁଡ଼ିକର ଜନସାଧାରଣ ବିନା ଭିଜାରେ ୧୮୯ ଦେଶକୁ ଯାତାୟାତ କରିପାରୁଛନ୍ତି। ଆଫଗାନିସ୍ତାନର ପାସ୍‌ପୋର୍ଟ ସବୁଠାରୁ ଦୁର୍ବଳ ହୋଇଥିବା ଏହି ରିପୋର୍ଟ କହିଛି। ଆଫଗାନିସ୍ତାନର ନାଗରିକମାନେ ବିନା ଭିଜାରେ ସମ୍ପ୍ରତି କେବଳ ୨୫ ଦେଶକୁ ଭ୍ରମଣ କରିପାରୁଛନ୍ତି। ତେବେ ଆମେରିକା ଏବଂ ବ୍ରିଟେନ୍‌ର ପାସ୍‌ପୋର୍ଟ ସାମାନ୍ୟ ଦୁର୍ବଳ ହୋଇଥିବା ଏହି ରିପୋର୍ଟ କହିଛି। ଏକଦା ଶକ୍ତିଶାଳୀ ପାସ୍‌ପୋର୍ଟ ଭାବେ ପରିଚିତ ଥିବା ଆମେରିକା ଏବଂ ବ୍ରିଟେନ୍ ଏହି ସୂଚକାଙ୍କରେ ଯଥାକ୍ରମେ ୧୦ମ ଏବଂ ଷଷ୍ଠ ସ୍ଥାନରେ ରହିଛନ୍ତି। ବ୍ରିଟେନ୍‌ର ଜନସାଧାରଣ ବିନା ଭିଜାରେ ୧୮୬ ଦେଶ ଏବଂ ଆମେରିକାର ଜନସାଧାରଣ ୧୮୨ ଦେଶ ଭ୍ରମଣ କରିପାରୁଛନ୍ତି। ହେନ୍‌ଲେ ପକ୍ଷରୁ ଜାରି କରାଯାଉଥିବା ସୂଚକାଙ୍କରେ ଗତ ୧୦ ବର୍ଷ ମଧ୍ୟରେ ଆମେରିକା ୮ ସ୍ଥାନ ତଳକୁ ଖସି

ଧନକର: ଇସ୍ତଫା ନା ବିଦା

ଭି.ଭି. ଗିରି ଏବଂ ଆର୍. ଭେଙ୍କଟରମଣଙ୍କ ପରେ ଜଗଦୀପ ଧନକର ତୃତୀୟ ଉପରାଷ୍ଟ୍ରପତି, ଯିଏକି ନିଜ କାର୍ଯ୍ୟକାଳ ଶେଷ ହେବା ପୂର୍ବରୁ ଇସ୍ତଫା ଦେଇଛନ୍ତି। ପାର୍ଲାମେଣ୍ଟର ମୌସୁମୀ ଅଧିବେଶନ ଆରମ୍ଭରୁ ଧନକରଙ୍କ ଅଚାନକ ଇସ୍ତଫା ଅନେକ ପ୍ରଶ୍ନ ଛିଡ଼ା କରାଇଛି। ଉପରାଷ୍ଟ୍ରପତି ରାଜ୍ୟ ସଭା ଅଧ୍ୟକ୍ଷ ହୋଇଥିବାରୁ ଗୃହରେ ଧନକରଙ୍କ ଆସନରେ ଶାସକ ମେଣ୍ଟ କାହାକୁ ବସାଇବାକୁ ଯାଉଛି, ତା'ଉପରେ ସମସ୍ତଙ୍କ ନଜର ରହିଛି।

ନୂଆଦିଲ୍ଲୀ,୨୨।୭

ବରିଷ୍ଠ ନେତାମାନଙ୍କ ସ୍ୱାଭାବିକ ଅବସର ବୟସ ୭୫ ବର୍ଷ ହେବା ଉଚିତ ବୋଲି ଜୁଲାଇ ୯ରେ ରାଷ୍ଟ୍ରୀୟ ସ୍ୱୟଂସେବକ ସଂଘ(ଆର୍‌ଏସ୍‌ଏସ୍) ମୁଖ୍ୟ ମୋହନ ଭାଗବତ କହିଥିଲେ। ମହାରାଷ୍ଟ୍ରର ନାଗପୁରରେ ଆୟୋଜିତ ଏକ କାର୍ଯ୍ୟକ୍ରମକୁ ସମ୍ବୋଧିତକରି ସେ ଦେଇଥିବା ଏହି ମନ୍ତବ୍ୟକୁନେଇ ନାନା କଳ୍ପନାଜଳ୍ପନା ପ୍ରକାଶ ପାଇଥିଲା। ୨୦୨୫ ସେପ୍ଟେମ୍ବରରେ ଭାଗବତ ଓ ପ୍ରଧାନମନ୍ତ୍ରୀ ନରେନ୍ଦ୍ର ମୋଦିଙ୍କୁ ୭୫ ବର୍ଷ ପୂରିବାକୁ ଯାଉଛି। ମୋଦି ୨ ମାସ ମଧ୍ୟରେ ୭୫ ବର୍ଷରେ ପଦାର୍ପଣ କରିବାକୁ ଥିବାରୁ ଭାଗବତ ତାଙ୍କ ଉଦ୍ଦେଶ୍ୟରେ ଏହି ପରାମର୍ଶ ଦେଇଥିବା କଂଗ୍ରେସ ଓ ଶିବସେନା ୟୁବିଟି ସମେତ ଅନ୍ୟ ବିରୋଧୀ ଦଳଗୁଡ଼ିକ ଅନୁମାନ ଲଗାଇଲେ। ସେହି ୯ ତାରିଖ ରାତିରେ ଅହମଦାବାଦରେ ଆୟୋଜିତ ଏକ କାର୍ଯ୍ୟକ୍ରମରେ ସ୍ୱରାଷ୍ଟ୍ରମନ୍ତ୍ରୀ ଅମିତ୍ ଶାହା ମଧ୍ୟ ନିଜ ଅବସର ଯୋଜନା ସମ୍ପର୍କରେ ଘୋଷଣା କରିଥିଲେ। ଶାହା କହିଥିଲେ, ରାଜନୀତିରୁ ସନ୍ନ୍ୟାସ ନେବା ପରେ ସେ ଗୁଜରାଟ ଯାଇ ନିଜ ସମ୍ପୂର୍ଣ୍ଣ ଜୀବନ ବେଦ, ଉପନିଷଦ ଓ ନାଚୁରାଲ ଫାର୍ମିଂ (ପ୍ରାକୃତିକ ଉପାୟରେ କୃଷି) କ୍ଷେତ୍ରରେ ଉତ୍ସର୍ଗ କରିଦେବେ। ବୈଜ୍ଞାନିକ ପଦ୍ଧତି ଅବଲମ୍ବନ କରି କୃଷିରୁ ଉତ୍ପାଦନ ବୃଦ୍ଧି ଓ ରୋଗମୁକ୍ତ ଜୀବନ ଭଳି ଅନେକ ଲାଭ ମିଳିଥାଏ। ଏହାର ଦିନକ ପରେ ଅର୍ଥାତ୍ ଜୁଲାଇ ୧୦ରେ ଉପରାଷ୍ଟ୍ରପତି ଜଗଦୀପ ଧନକର ନୂଆଦିଲ୍ଲୀସ୍ଥିତ ଜବାହରଲାଲ ନେହେରୁ ବିଶ୍ୱବିଦ୍ୟାଳୟ(ଜେଏନ୍‌ୟୁ)ରେ ଏକ କାର୍ଯ୍ୟକ୍ରମରେ ଯୋଗଦେଇ କହିଥିଲେ, ସବୁକିଛି ଠିକ୍‌ଠାକ୍ ଚାଲିଲେ ସେ ନିଜ ସାମ୍ବିଧାନିକ ଦାୟିତ୍ୱ ତୁଲାଇସାରିବା ପରେ ୨୦୨୭ ଅଗଷ୍ଟ ୧୦ରେ ଅବସର ନେବେ। ନିଜକୁ ଜଣେ 'କୃଷକ ପୁତ୍ର' ଭାବେ ଅଭିହିତ କରି ଅନେକ ସମୟରେ ଚାଷୀମାନଙ୍କ ସଶକ୍ତୀକରଣକୁ ଗୁରୁତ୍ୱ ଦେଇଆସିଥିବା ଧନକର ଏଭଳି ମନ୍ତବ୍ୟ ଦେବା ପରେ ସେ ମଧ୍ୟ ପରବର୍ତ୍ତୀ ଜୀବନକାଳରେ ଚାଷକାର୍ଯ୍ୟରେ ମନୋନିବେଶ କରିପାରନ୍ତି ବୋଲି ଅନେକେ ଧରିନେଇଥିଲେ। ତେବେ ସଂସଦ ମୌସୁମୀ ଅଧିବେଶନର ପ୍ରଥମ ଦିନ ସୋମବାର ଧନକର ରାଜ୍ୟ ସଭାକୁ ଯାଇ ସଭାକାର୍ଯ୍ୟ ତୁଲାଇଥିଲେ। ରାଜ୍ୟ ସଭା ଅଧ୍ୟକ୍ଷ ଧନକର ଉଚ୍ଚ ସଦନରେ ଦିନସାରା ରହିବା ଭିତରେ ଅବସର ସମ୍ପର୍କରେ ଘୋଷଣା କରିପାରି ଥାଆନ୍ତେ। କିନ୍ତୁ ଦୀର୍ଘ ସମୟ କାର୍ଯ୍ୟ ତୁଲାଇବା ପରେ ମଧ୍ୟ ସେ ସେପରି କରି ନ ଥିଲେ। ପାର୍ଲାମେଣ୍ଟରୁ ନିଜ ସରକାରୀ ବାସଭବନକୁ ଯିବା ପରେ ରାତିରେ ହଠାତ୍ ନିଜ 'X' ହ୍ୟାଣ୍ଡଲରେ ସେ ଉପରାଷ୍ଟ୍ରପତି ପଦରୁ ତତ୍କାଳ ଇସ୍ତଫା ଦେଇଥିବା ଘୋଷଣା କଲେ। ଏଥିସହ ରାଷ୍ଟ୍ରପତି ଦ୍ରୌପଦୀ ମୁର୍ମୁଙ୍କ ନିକଟକୁ ପଠାଇଥିବା ଇସ୍ତଫାପତ୍ରକୁ ସୋସିଆଲ ମିଡିଆରେ ଶେୟାର କଲେ। ଅର୍ଥାତ୍ ଧନକର ସୋମବାର ରାତିରେ ହିଁ ଇସ୍ତଫା ଦେବେ ବୋଲି ଦିନବେଳା ତାଙ୍କ ମନରେ ନ ଥିଲା କିମ୍ବା ଏ ସମ୍ପର୍କରେ ସେ ଆଦୌ ଅବଗତ ନ ଥିଲେ। ଘରକୁ ଯିବା ପରେ କୌଣସି ଆଡୁ ତାଙ୍କ ଉପରେ ପଦ ଛାଡ଼ିବାକୁ ଚାପ ପଡ଼ିଥାଇପାରେ ବୋଲି ଦିଲ୍ଲୀ ମହଲରେ କୌତୂହଳର ସହ ଚିନ୍ତା କରାଯାଉଛି। ଏହା ପୂର୍ବରୁ ଭାଜପା ଲାଲକୃଷ୍ଣ ଆଡ୍‌ଭାନୀ ଓ ମୁରଲୀ ମନୋହର ଜୋଷୀଙ୍କ ଭଳି ବରିଷ୍ଠ ନେତାଙ୍କୁ ୭୫ ବର୍ଷ ବୟସରେ ଅଣାନୁଷ୍ଠାନିକ ଭାବେ ଅବସର ଦେଇଥିଲା। ନରେନ୍ଦ୍ର ମୋଦି ୨୦୧୪ରେ ପ୍ରଧାନମନ୍ତ୍ରୀ ହେବା ପରେ ଏହି ବରିଷ୍ଠ ନେତାମାନଙ୍କୁ ମାର୍ଗଦର୍ଶକ ମଣ୍ଡଳକୁ ହଟାଇ ଦିଆଯାଇଥିଲା। ତେଣୁ ଭାଗବତ ଓ ଶାହାଙ୍କ ମନ୍ତବ୍ୟ ପରେ ୭୪ ବର୍ଷୀୟ ଧନକରଙ୍କୁ ବିଦା କରାଯାଇଥାଇପାରେ ଏବଂ ହଠାତ୍ କୌଣସି ଆଡୁ ଚାପର ବଶବର୍ତ୍ତୀ ହୋଇ ପଦତ୍ୟାଗ କରିବାକୁ ବାଧ୍ୟ ହୋଇଥାଇପାରନ୍ତି ବୋଲି ରାଜନୈତିକ ବିଶ୍ଳେଷକମାନେ ଅନୁମାନ କଲେଣି।

୧୯୫୧ ମେ' ୧୮ରେ ରାଜସ୍ଥାନର ଝୁନ୍‌ଝୁନ୍‌ୱାଲା ଜିଲା କିଥାନା ଗ୍ରାମର ଏକ ଜାଟ୍ ପରିବାରରେ ଜନ୍ମିତ ଧନକର ପେସାରେ ଜଣେ ଆଇନଜୀବୀ। ଜନତା ଦଳରୁ ତାଙ୍କ ରାଜନୈତିକ କ୍ୟାରିୟର ଆରମ୍ଭ। ୧୯୮୯ରୁ ୧୯୯୧ ପର୍ଯ୍ୟନ୍ତ ଝୁନ୍‌ଝୁନ୍‌ୱାଲା ସଂସଦୀୟ ଆସନରୁ ସେ ଲୋକ ସଭାରେ ପ୍ରତିନିଧିତ୍ୱ କରିଥିଲେ। ଧନକର ୧୯୯୧ରେ କଂଗ୍ରେସ ଓ ୨୦୦୩ରେ ଭାଜପାରେ ଯୋଗଦେଇଥିଲେ। ୨୦୧୯ ଜୁଲାଇ ୨୦ରେ ତତ୍କାଳୀନ ରାଷ୍ଟ୍ରପତି ରାମନାଥ କୋବିନ୍ଦ ତାଙ୍କୁ ପଶ୍ଚିମବଙ୍ଗ ରାଜ୍ୟପାଳ ରୂପେ ନିଯୁକ୍ତ କରିଥିଲେ। ରାଜ୍ୟପାଳ ହେବା ପରେ ଧନକର ପଶ୍ଚିମବଙ୍ଗ ମୁଖ୍ୟମନ୍ତ୍ରୀ ମମତା ବାନାର୍ଜୀଙ୍କ ସହ ଅନେକ ପ୍ରସଙ୍ଗରେ ମୁହାଁମୁହିଁ ହୋଇ ବିବାଦୀୟ ହୋଇଥିଲେ। ସେତେବେଳେ ତାଙ୍କ ଆଚରଣ ଏପରି ଥିଲା ଯେ, ଶାସକ ତୃଣମୂଳ କଂଗ୍ରେସ (ଟିଏମ୍‌ସି) ଧନକରଙ୍କୁ 'ବାସ୍ତବ ବିରୋଧୀ ଦଳ ନେତା'ର ଆଖ୍ୟା ଦେଇଥିଲା। ୨୦୨୨ ଜୁଲାଇ ୧୬ରେ ଭାଜପା ନେତୃତ୍ୱାଧୀନ ଜାତୀୟ ଗଣତାନ୍ତ୍ରିକ ମେଣ୍ଟ (ଏନ୍‌ଡିଏ) ଧନକରଙ୍କୁ ଉପରାଷ୍ଟ୍ରପତି ପ୍ରାର୍ଥୀ କରିଥିଲା। ନିର୍ବାଚନରେ ବିଜୟୀ ହୋଇ ଅଗଷ୍ଟ ୧୧ରେ ଉପରାଷ୍ଟ୍ରପତି ହୋଇଥିବା ଏହି ବର୍ଷୀୟାନ ନେତା ଇତିମଧ୍ୟରେ ବିଭିନ୍ନ ପ୍ରସଙ୍ଗରେ ମତାମତ ରଖି ବିବାଦୀୟ ହୋଇଥିଲେ। ନ୍ୟାୟିକ ନିଯୁକ୍ତିକୁ ମୋଦି ସରକାର ନିଜ ନିୟନ୍ତ୍ରଣରେ ରଖିବାକୁ ଉଦ୍ୟମ କରୁଥିବା ଦର୍ଶାଇ ସୁପ୍ରିମକୋର୍ଟ ଏଥିରେ ରୋକ ଲଗାଇଥିଲେ। ସେହିପରି ତାମିଲନାଡୁ ରାଜ୍ୟପାଳ ଆର୍.ଏନ୍. ରବି ନିର୍ବାଚିତ ସରକାରଙ୍କ ଦ୍ୱାରା ବିଧାନସଭାରେ ପାରିତ ୧୨ ବିଲ୍ ଅଟକାଇବା ଏବଂ ରାଷ୍ଟ୍ରପତି ସେଗୁଡ଼ିକୁ ନିର୍ଦ୍ଧାରିତ ସମୟସୀମା ମଧ୍ୟରେ ମୋହର ନ ଦେବା ଆଦି ପ୍ରସଙ୍ଗରେ ସୁପ୍ରିମକୋର୍ଟଙ୍କ ହସ୍ତକ୍ଷେପକୁ ମଧ୍ୟ ଧନକର ସମାଲୋଚନା କରି ଅଦାଲତଙ୍କୁ ନିଜ ନ୍ୟାୟିକ ପରିସୀମା ଦେଖାଇବାକୁ ଉଦ୍ୟମ କରିଥିଲେ। ଧନକର ୨୦୨୭ ଅଗଷ୍ଟ ୧୦ରେ ଅବସର ନେଇଥାଆନ୍ତେ। କିନ୍ତୁ ଅବସରକୁ ୨ ବର୍ଷରୁ ଅଧିକ ସମୟ ବାକି ଥିବାବେଳେ ଧନକର ଇସ୍ତଫା ଦେଇ ରାଜନୈତିକ ମହଲରେ ଅନେକ କଳ୍ପନାଜଳ୍ପନାକୁ ଜନ୍ମ ଦେଇଛନ୍ତି।

ଜଗଦୀପ ଧନକର

ଭାରତର ଉପରାଷ୍ଟ୍ରପତି ଜଗଦୀପ ଧନକରଙ୍କ ଇସ୍ତଫାପତ୍ରକୁ ରାଷ୍ଟ୍ରପତି ଦ୍ରୌପଦୀ ମୁର୍ମୁ ମଙ୍ଗଳବାର ଗ୍ରହଣ କରିନେଇଛନ୍ତି। ଏନେଇ ସ୍ୱରାଷ୍ଟ୍ର ମନ୍ତ୍ରଣାଳୟ ପକ୍ଷରୁ ମଧ୍ୟ ବିଧିବଦ୍ଧ ବିଜ୍ଞପ୍ତି ପ୍ରକାଶ କରାଯାଇଛି। କିନ୍ତୁ ସୋମବାର ଦିନସାରା ରାଜ୍ୟ ସଭା ଅଧ୍ୟକ୍ଷ ଦାୟିତ୍ୱ ତୁଲାଇବା ପରେ ରାତିରେ ଘରକୁ ଯାଇ ୯ଟା ୨୫ରେ ହଠାତ୍ ସୋସିଆଲ ମିଡିଆରେ ତାଙ୍କ ପଦତ୍ୟାଗ ଘୋଷଣାକୁ ବିରୋଧୀ ଦଳ ଗ୍ରହଣ କରିପାରିନାହାନ୍ତି। ଧନକର ସ୍ୱାସ୍ଥ୍ୟଗତ କାରଣରୁ ଇସ୍ତଫା ଦେଇନାହାନ୍ତି, ବରଂ ଏହା ପଛରେ କିଛି ଗଭୀର କାରଣ ରହିଛି ବୋଲି କଂଗ୍ରେସ ଏବଂ ଆପ୍ ଦାବି କରିବା ସହ ଏହା ଉପରେ ସରକାରଙ୍କଠାରୁ ସ୍ୱଷ୍ଟୀକରଣ ଲୋଡ଼ିଛନ୍ତି। ଏହି ପ୍ରସଙ୍ଗ କେବଳ ସଂସଦରେ ଉଠିବା ସହ ପାଓ୍ୱାର କରିଡରରେ ହଇଚଇ ସୃଷ୍ଟି କରିଛି ଏବଂ ଦେଶବାସୀଙ୍କ ମନକୁ ମଧ୍ୟ ଆନ୍ଦୋଳିତ କରିଛି। ଇତିମଧ୍ୟରେ ଏହି ସାମ୍ବିଧାନିକ ପଦବୀରେ କାହାକୁ ବସାଯିବ ସେନେଇ ଭାଜପା ଓ ଜାତୀୟ ଗଣତାନ୍ତ୍ରିକ ମେଣ୍ଟ (ଏନ୍‌ଡିଏ) ନେତାଙ୍କ କସରତ ଆରମ୍ଭ ହୋଇଛି।

- ଜଗଦୀପ ଧନକର ବିଭିନ୍ନ ପଦପଦବୀରେ ରହି ଦେଶର ସେବା କରିଛନ୍ତି। ତାଙ୍କ ଉତ୍ତମ ସ୍ୱାସ୍ଥ୍ୟ କାମନା କରୁଛି।
  –ନରେନ୍ଦ୍ର ମୋଦି, ପ୍ରଧାନମନ୍ତ୍ରୀ
- ଇସ୍ତଫାର ପ୍ରକୃତ କାରଣ କେବଳ ଧନକର ଜାଣିଛନ୍ତି। ସରକାର ମଧ୍ୟ ଜାଣିଥାଇପାରନ୍ତି।
  –ମଲ୍ଲିକାର୍ଜୁନ ଖାର୍ଗେ, ରାଜ୍ୟ ସଭାର ବିରୋଧୀ ଦଳ ନେତା
- ଉପରାଷ୍ଟ୍ରପତି ପଦରୁ ଜଗଦୀପ ଧନକରଙ୍କ ଅପ୍ରତ୍ୟାଶିତ ଇସ୍ତଫାର କାରଣ ସମ୍ପର୍କରେ ସରକାର ସ୍ୱଷ୍ଟୀକରଣ ଦେବା ଜରୁରୀ।
  –କେ.ସି. ବେଣୁଗୋପାଳ, କଂଗ୍ରେସ ସାଧାରଣ ସମ୍ପାଦକ
- ଧନକରଙ୍କ ଇସ୍ତଫା ଉପରେ ସରକାରଙ୍କ ନୀରବତା ଏବଂ ପ୍ରଧାନମନ୍ତ୍ରୀଙ୍କ ବିଳମ୍ବିତ ପ୍ରତିକ୍ରିୟା ଅନେକ ପ୍ରଶ୍ନ ଛିଡ଼ା କରାଇଛି। ତାଙ୍କୁ ଉପରାଷ୍ଟ୍ରପତି ପଦ ବଜାୟ ରଖିବାକୁ କୌଣସି ଉଦ୍ୟମ ହୋଇ ନ ଥିବା ଏଥିରୁ ସ୍ପଷ୍ଟ ବୁଝାପଡୁଛି।
  –ସଞ୍ଜୟ ସିଂ, ଆପ୍ ରାଜ୍ୟ ସଭା ସଦସ୍ୟ
- ପୂର୍ବତନ ଉପରାଷ୍ଟ୍ରପତି ଜଗଦୀପ ଧନକରଙ୍କ ସ୍ୱାସ୍ଥ୍ୟ ଭଲ ଅଛି। ତାଙ୍କ ଇସ୍ତଫା ସମ୍ପର୍କରେ କିଛି କହିବି ନାହିଁ।
  –ମମତା ବାନାର୍ଜୀ, ପଶ୍ଚିମବଙ୍ଗ ମୁଖ୍ୟମନ୍ତ୍ରୀ

ସଂକ୍ଷେପରେ

ଟିକସ ଛାଡ଼ ମାମଲାରେ କଂଗ୍ରେସକୁ ଝଟକା

ନୂଆଦିଲ୍ଲୀ, ୨୨।୭

ଏକ ଆୟକର ମାମଲାରେ ମଙ୍ଗଳବାର କଂଗ୍ରେସକୁ ଝଟକା ଲାଗିଛି। ୨୦୧୭-୧୮ର ଏକ ଟିକସ ଛାଡ଼ ମାମଲାରେ କଂଗ୍ରେସ ଦଳର ଆବେଦନକୁ ଆୟକର ଆପିଲେଟ ଟ୍ରିବ୍ୟୁନାଲ (ଆଇଟିଏଟି) ଖାରଜ କରିଦେଇଛନ୍ତି। ଆଇଟିଏଟି ପକ୍ଷରୁ ଟିକସ କର୍ତ୍ତୃପକ୍ଷଙ୍କ ନିଷ୍ପତ୍ତିକୁ ବଜାୟ ରଖାଯାଇ କୁହାଯାଇଛି, ୨୦୧୭-୧୮ ଆର୍ଥିକ ବର୍ଷରେ ପ୍ରାପ୍ତ ଦାନ ଉପରେ କଂଗ୍ରେସ ଦଳକୁ ଆୟକର ଦେବାକୁ ପଡ଼ିବ। ପ୍ରକାଶ ଯେ, ଆର୍ଥିକ ବର୍ଷ ୨୦୧୭-୧୮ରେ କଂଗ୍ରେସ ଦଳକୁ ଦାନ ଆକାରରେ ମିଳିଥିବା ୧୯୯ କୋଟି ଟଙ୍କା ଉପରେ ଟିକସ ପୈଠ ପାଇଁ ଆୟକର ବିଭାଗ ପକ୍ଷରୁ ନୋଟିସ ଆସିଥିଲା। ଏହି ନୋଟିସକୁ କଂଗ୍ରେସ ବିରୋଧ କରିଥିଲା। ୧୯୯ କୋଟି ଟଙ୍କା ଦାନ ଆକାରରେ ମିଳିଥିବାରୁ ଏହା ସମ୍ପୂର୍ଣ୍ଣ ଟିକସମୁକ୍ତ ହେବା ଉଚିତ ବୋଲି କଂଗ୍ରେସ ପକ୍ଷରୁ କୁହାଯାଇଥିଲା।

ଅନ୍‌ଲାଇନ ବେଟିଂ ଆପ୍ ତଦନ୍ତ: ଗୁଗଲ, ମେଟାକୁ ଇଡି ସମନ

ନୂଆଦିଲ୍ଲୀ, ୨୨।୭

ଏକ ଅନ୍‌ଲାଇନ ବେଟିଂ ଆପ୍ ସହ ଜଡ଼ିତ ଅର୍ଥ ହେରଫେର ମାମଲାର ତଦନ୍ତ ପାଇଁ ପ୍ରବର୍ତ୍ତନ ନିର୍ଦ୍ଦେଶାଳୟ (ଇଡି) ପକ୍ଷରୁ ସୋମବାର ଟେକ୍ନୋଲୋଜି କମ୍ପାନୀ ଗୁଗଲ ଏବଂ ମେଟାକୁ ପୁଣିଥରେ ସମନ ଜାରି କରାଯାଇଛି। ମାମଲାର ତଦନ୍ତ ପାଇଁ ଆସନ୍ତା ୨୮ରେ ନୂଆଦିଲ୍ଲୀସ୍ଥିତ ଇଡି ମୁଖ୍ୟାଳୟରେ ହାଜର ହେବାକୁ ଉଭୟ କମ୍ପାନୀକୁ ନିର୍ଦ୍ଦେଶ ଦିଆଯାଇଛି। ପୂର୍ବରୁ ଏହି ମାମଲାରେ ସୋମବାର ହାଜର ହେବା ପାଇଁ ଉଭୟ କମ୍ପାନୀକୁ ସମନ କରାଯାଇଥିଲେ ମଧ୍ୟ ଜରୁରୀ କାଗଜପତ୍ର ସହ ଗୁଗଲ ଏବଂ ମେଟାର ପ୍ରତିନିଧି ହାଜର ହୋଇ ନ ଥିଲେ। ଉଭୟ କମ୍ପାନୀ ନିଜ ପ୍ଲାଟ୍‌ଫର୍ମରେ ବିଜ୍ଞାପନ ମାଧ୍ୟମରେ ବେଟିଂ ଆପର ପ୍ରଚାର କରୁଥିବା ନେଇ ଅଭିଯୋଗ ହୋଇଥିଲା।

୭/୧୧ ଟ୍ରେନ୍ ବିସ୍ଫୋରଣ: ହାଇକୋର୍ଟ ରାୟକୁ ସୁପ୍ରିମକୋର୍ଟରେ ଚ୍ୟାଲେଞ୍ଜ

ମୁମ୍ବାଇ, ୨୨।୭

୨୦୦୭ରେ ହୋଇଥିବା ୭/୧୧ ମୁମ୍ବାଇ ଟ୍ରେନ୍ ବିସ୍ଫୋରଣ ଘଟଣାରେ ୧୮୯ ଜଣଙ୍କର ମୃତ୍ୟୁ ଘଟିଥିବାବେଳେ ୮୦୦ରୁ ଅଧିକ ଲୋକ ଆହତ ହୋଇଥିଲେ। ମୁମ୍ବାଇ ଆଣ୍ଟି ଟେରୋରିଜମ୍ ସ୍କ୍ୱାଡ୍ ୧୩ ଜଣଙ୍କୁ ଅଭିଯୁକ୍ତ କରିଥିବାବେଳେ ୨୦୧୫ରେ ମହାରାଷ୍ଟ୍ର କଣ୍ଟ୍ରୋଲ ଅଫ୍ ଅର୍ଗାନାଇଜଡ୍ କ୍ରାଇମ୍ ଆକ୍ଟ (ଏମ୍‌ସିଓସିଏ) କୋର୍ଟ ସେଥିମଧ୍ୟରୁ ୧୨ ଜଣଙ୍କୁ ଦୋଷୀ ସାବ୍ୟସ୍ତ କରିଥିଲେ ଏବଂ ଜଣଙ୍କୁ ଦୋଷମୁକ୍ତ କରିଥିଲେ। ଏମ୍‌ସିଓସିଏ କୋର୍ଟ ୫ ଜଣଙ୍କୁ ଫାଶୀ ଏବଂ ୭ ଜଣଙ୍କୁ ଆଜୀବନ କାରାଦଣ୍ଡରେ ଦଣ୍ଡିତ କରିଥିଲେ। ବମ୍ବେ ହାଇକୋର୍ଟ ସୋମବାର ସାକ୍ଷ୍ୟ ପ୍ରମାଣ ଅଭାବରୁ ସମସ୍ତ ୧୨ ଦୋଷୀଙ୍କୁ ଦୋଷ ମୁକ୍ତ କରିଥିଲେ। ମଙ୍ଗଳବାର ମହାରାଷ୍ଟ୍ର ସରକାର ହାଇକୋର୍ଟଙ୍କ ରାୟକୁ ଚ୍ୟାଲେଞ୍ଜ କରି ସୁପ୍ରିମକୋର୍ଟଙ୍କ ଦ୍ୱାରସ୍ଥ ହୋଇଛନ୍ତି। ଆସନ୍ତା ୨୪ ତାରିଖରେ ସର୍ବୋଚ୍ଚ ଅଦାଲତରେ ଏହାର ଶୁଣାଣି ହୋଇପାରେ।

ଗାଜାରେ ଇସ୍ରାଏଲର ଆକ୍ରମଣ ଯୋଗୁ ପାଲେଷ୍ଟିନୀୟମାନେ କିପରି କ୍ଷତିଗ୍ରସ୍ତ ହୋଇଛନ୍ତି, ତାହା ଦର୍ଶାଇବାକୁ ଯାଇ ଲଣ୍ଡନରେ ବିକ୍ଷୋଭ ପ୍ରଦର୍ଶନ କରାଯାଉଛି।

୩୦ରେ ଇସ୍ରୋର ମିଶନ ନିସାର

ବେଙ୍ଗାଲୁରୁ, ୨୨।୭

ଆମେରିକୀୟ ମହାକାଶ ସଂସ୍ଥା ନାସା ଏବଂ ଭାରତୀୟ ମହାକାଶ ଗବେଷଣା ସଙ୍ଗଠନ (ଇସ୍ରୋ)ର ମିଳିତ ନିସାର ମିଶନ ଆସନ୍ତା ୩୦ ତାରିଖ ସନ୍ଧ୍ୟା ୫.୪୦ରେ ଆନ୍ଧ୍ରପ୍ରଦେଶର ଶ୍ରୀହରିକୋଟାସ୍ଥିତ ସତୀଶ ଧାୱନ ମହାକାଶ କେନ୍ଦ୍ରରୁ ଲଞ୍ଚ ହେବ। ଶକ୍ତିଶାଳୀ ଉପଗ୍ରହ ନିସାରକୁ ଜିଏସ୍‌ଏଲ୍‌ଭି-ଏଫ୍‌୧୬ ରକେଟ ଜରିଆରେ ଲଞ୍ଚ କରାଯିବ। ଜିଏସ୍‌ଏଲ୍‌ଭି-ଏଫ୍‌୧୬ ରକେଟ ଏହି ଉପଗ୍ରହକୁ ୭୪୩ କି.ମି. ଉଚ୍ଚ ସୂର୍ଯ୍ୟ ସମକାଳୀନ କକ୍ଷପଥରେ ସ୍ଥାପନ କରିବ।

ଅବତରଣ ବେଳେ ଏୟାର ଇଣ୍ଡିଆ ବିମାନରେ ନିଆଁ

ନୂଆଦିଲ୍ଲୀ, ୨୨।୭

ସମସ୍ତ ଯାତ୍ରୀ ସୁରକ୍ଷିତ

ହଂକଂରୁ ଦିଲ୍ଲୀର ଇନ୍ଦିରା ଗାନ୍ଧୀ ବିମାନବନ୍ଦରରେ ଲାଣ୍ଡିଂ କରୁଥିବା ସମୟରେ ଏୟାର ଇଣ୍ଡିଆର ଏଆଇ ୩୧୫ ବିମାନର ଅକ୍ସିଲାରି ପାୱାର ୟୁନିଟ୍ (ଏପିୟୁ)ରେ ନିଆଁ ଲାଗିଯାଇଥିଲା। ତେବେ ବିମାନରେ ଥିବା ସମସ୍ତ ସୁରକ୍ଷିତ ଥିବା ନେଇ ମଙ୍ଗଳବାର ଏୟାର ଇଣ୍ଡିଆ ପକ୍ଷରୁ ସୂଚନା ଦିଆଯାଇଛି। ଏୟାର ଇଣ୍ଡିଆର ମୁଖପାତ୍ର କହିଛନ୍ତି, ବିମାନଟି ଅବତରଣ କରିବା ପରେ ଏହାର ଏପିୟୁରେ ନିଆଁ ଲାଗିଯାଇଥିଲା। ସେତେବେଳେ ଯାତ୍ରୀମାନେ ବିମାନରୁ ଓହ୍ଲାଉଥିଲେ। ନିଆଁ ଲାଗିଥିବା ହେତୁ ବିମାନଟିର ସାମାନ୍ୟ କ୍ଷତି ହୋଇଛି। ଘଟଣାର ତଦନ୍ତ କରାଯିବ ବୋଲି ଏୟାର ଇଣ୍ଡିଆ କହିଛି। ପ୍ରକାଶ ଯେ, ଏପିୟୁ ହେଉଛି ଏକ ଛୋଟ ଗ୍ୟାସ୍ ଟର୍ବାଇନ୍ ଇଞ୍ଜିନ, ଯାହା ସଧାରଣତଃ ବିମାନର ପଛ ପାର୍ଶ୍ୱରେ ରହିଥାଏ।

କେରଳରୁ ଅଷ୍ଟ୍ରେଲିଆ ଗଲା ବ୍ରିଟିଶ୍ ଫାଇଟର ଜେଟ୍

ଥିରୁଭାନନ୍ତପୁରମ, ୨୨।୭

ଜୁନ୍ ୧୪ରେ ଜରୁରୀ ଅବତରଣ କରିଥିଲା

କେରଳର ଥିରୁଭାନନ୍ତପୁରମ ବିମାନବନ୍ଦରରେ ପ୍ରାୟ ମାସେ ଧରି ଫସିରହିଥିବା ବ୍ରିଟିଶ୍ ଫାଇଟର ଜେଟ୍ 'ଏଫ୍-୩୫ ବି' ମଙ୍ଗଳବାର ସକାଳେ ଅଷ୍ଟ୍ରେଲିଆର ଡାର୍‌ୱିନ ଅଭିମୁଖେ ଉଡ଼ାଣ ଭରିଛି। ମରାମତି ଏବଂ ରକ୍ଷଣାବେକ୍ଷଣ ପରେ ଏହି ବିମାନ ଉଡ଼ାଣ ଭରିଛି। ଗତ ଜୁନ୍ ୧୪ରେ ବୈଷୟିକ ତ୍ରୁଟି ଯୋଗୁ ଏହି ବିମାନଟି କେରଳର ଥିରୁଭାନନ୍ତପୁରମ ବିମାନବନ୍ଦରରେ ଜରୁରୀ ଅବତରଣ କରିଥିଲା। ଏହାର ମରାମତି ଏବଂ ସୁରକ୍ଷା ଯାଞ୍ଚ ନିମନ୍ତେ ବ୍ରିଟିଶ୍ ଇଞ୍ଜିନିୟରମାନଙ୍କ ଏକ ଟିମ୍ ଥିରୁଭାନନ୍ତପୁରମ ଆସିଥିଲେ। ଗତ ୬ରେ ସେମାନେ ବିମାନର ସୁରକ୍ଷା ଯାଞ୍ଚ ପ୍ରକ୍ରିୟା ଶେଷ କରିଥିଲେ। ମରାମତି ଏବଂ ପୁନରୁଦ୍ଧାର ପ୍ରକ୍ରିୟା ସମୟରେ ଭାରତୀୟ ଅଧିକାରୀ ଏବଂ ବିମାନବନ୍ଦର କର୍ତ୍ତୃପକ୍ଷଙ୍କ ସହଯୋଗ ଯୋଗୁ ବ୍ରିଟେନ୍ ପକ୍ଷରୁ କୃତଜ୍ଞତା ପ୍ରକାଶ କରାଯାଇଥିଲା। ବ୍ରିଟିଶ୍ ରୟାଲ ନାଭିର ୧୧ କୋଟି ଆମେରିକୀୟ ଡଲାର ମୂଲ୍ୟର ଏହି ଫାଇଟର ଜେଟ୍ ବିଶ୍ୱର ସବୁଠାରୁ ଉନ୍ନତ ଯୁଦ୍ଧ ବିମାନ ମଧ୍ୟରୁ ଅନ୍ୟତମ।

ପ୍ରୟାଣର ୧୦ମ ବାର୍ଷିକୀ ଶ୍ରଦ୍ଧାଞ୍ଜଳି
ସପ୍ରେମ ସ୍ମୃତିରେ...
ପଦ୍ମିନୀ ରଥ
ଆବିର୍ଭାବ : ତା ୨୬.୧୦.୧୯୬୨
ତିରୋଧାନ : ତା ୧୩.୦୮.୨୦୧୫
'ତୁମ ମାଟି ଦେହ ଗ୍ରାସିଛି ଶ୍ମଶାନ
ମାତ୍ର ଯଶୋଦେହେ ତୁମେ ଆୟୁଷ୍ମାନ'
ତା ୨୩.୦୭.୨୦୨୫ (ବୁଧବାର)
ପ୍ରତିମୂର୍ତ୍ତିରେ ମାଲ୍ୟାର୍ପଣ ଓ ସ୍ମୃତିସଭା
ମୁଖ୍ୟପୁରୋଧା
ପରମପୂଜ୍ୟ ଶ୍ରୀ ସତ୍ୟାନନ୍ଦ ଦାସ
ଶ୍ରୀ

ଡାକ୍ତର କରୁଣାକର ରାଉତଙ୍କୁ ବହିଷ୍କାରକଲେ ମୁଖ୍ୟମନ୍ତ୍ରୀ

ଭୁବନେଶ୍ୱର,୨୨।୭ (ସୁନିତ୍ ମିଶ୍ର)

ମୁଖ୍ୟମନ୍ତ୍ରୀ ମୋହନ ଚରଣ ମାଝୀ ମଙ୍ଗଳବାର ଯାଜପୁର ଜିଲା ମଧୁବନ ଗୋଷ୍ଠୀ ସ୍ୱାସ୍ଥ୍ୟକେନ୍ଦ୍ରର ପୂର୍ବତନ ମେଡିକାଲ ଅଫିସର ଡାକ୍ତର କରୁଣାକର ରାଉତଙ୍କୁ ଚାକିରିରୁ ବହିଷ୍କାର କରିଛନ୍ତି। ଡାକ୍ତର ରାଉତ ବର୍ତ୍ତମାନ ଭଦ୍ରକ ଜିଲା ସଦର ମହକୁମା ହସ୍ପିଟାଲର ମାନସିକ ସ୍ୱାସ୍ଥ୍ୟ ଏବଂ କ୍ୟାନ୍‌ସର ବିଭାଗର ବରିଷ୍ଠ ମେଡିକାଲ ଅଫିସର ଭାବେ କାର୍ଯ୍ୟ କରୁଛନ୍ତି। ଦୁର୍ନୀତି ବିରୋଧରେ କଡ଼ା ଆଭିମୁଖ୍ୟ ଜାରି ରଖି ମୁଖ୍ୟମନ୍ତ୍ରୀ ଏହି କାର୍ଯ୍ୟାନୁଷ୍ଠାନ ଗ୍ରହଣ କରିଥିବା ସୂଚନା ଦିଆଯାଇଛି। ସୂଚନାଯୋଗ୍ୟ, କରୁଣାକରଙ୍କ ନାମରେ କଟକ ଭିଜିଲାନ୍ସ ବିଭାଗ ପକ୍ଷରୁ ଏକ

■ ଭିଜିଲାନ୍ସ କୋର୍ଟ କରୁଣାକରଙ୍କୁ ଦୋଷୀ ସାବ୍ୟସ୍ତ କରିଥିଲା
■ ପୂର୍ବରୁ ନିଲମ୍ବନ ସହ ଦଣ୍ଡବିଧାନ ମଧ୍ୟ କରାଯାଇଥିଲା

ମାମଲା ରୁଜୁ ହୋଇଥିଲା। ତାଙ୍କ ନାମରେ ମଧ୍ୟ ଡିପାର୍ଟମେଣ୍ଟାଲ ପ୍ରୋସିଡିଂ କରାଯାଇଥିଲା। ତାଙ୍କୁ କାର୍ଯ୍ୟରୁ ନିଲମ୍ବନ କରାଯିବା ସହ ଅନ୍ୟାନ୍ୟ ଦଣ୍ଡବିଧାନ ମଧ୍ୟ କରାଯାଇଥିଲା। ଇତିମଧ୍ୟରେ ଭିଜିଲାନ୍ସ କୋର୍ଟ ପକ୍ଷରୁ ରାୟ ପ୍ରକାଶ ପାଇ ତାଙ୍କୁ ଦୋଷୀ ସାବ୍ୟସ୍ତ କରାଯାଇଛି।

ଦୁର୍ନୀତି ବିରୋଧରେ ଶୂନ୍ୟ ସହନଶୀଳତା ନୀତି ଅବଲମ୍ବନ ପାଇଁ ମୁଖ୍ୟମନ୍ତ୍ରୀ ନିର୍ଦ୍ଦେଶ ଦେଇଆସିଛନ୍ତି। କୌଣସି ଦୁର୍ନୀତିଗ୍ରସ୍ତ ଅଧିକାରୀଙ୍କୁ ଛଡ଼ାଯିବ ନାହିଁ ବୋଲି ମୁଖ୍ୟମନ୍ତ୍ରୀ ଅନେକ ସମୟରେ କହିଛନ୍ତି। ମୁଖ୍ୟମନ୍ତ୍ରୀଙ୍କ ନିର୍ଦ୍ଦେଶରେ ଦୁର୍ନୀତି ନିବାରଣ ବିଭାଗ ପକ୍ଷରୁ କଡ଼ା ଆଭିମୁଖ୍ୟ ଗ୍ରହଣ କରାଯାଇ ବିଭିନ୍ନ କ୍ଷେତ୍ରରେ କାର୍ଯ୍ୟ କରୁଥିବା ଉଚ୍ଚପଦସ୍ଥ ଅଧିକାରୀ ଓ କର୍ମଚାରୀଙ୍କ ଉପରେ ଦୁର୍ନୀତି ଅଭିଯୋଗରେ ଚଢ଼ାଉ କରାଯାଇ ଆବଶ୍ୟକ ପଦକ୍ଷେପ ଗ୍ରହଣ କରାଯାଉଛି ବୋଲି ସରକାରଙ୍କ ପକ୍ଷରୁ କୁହାଯାଇଛି।

ଦିଲ୍ଲୀ ଗସ୍ତରେ ଭାଜପା ସଭାପତି ମନମୋହନ

ଭୁବନେଶ୍ୱର,୨୨।୭(ସୁନିତ୍ ମିଶ୍ର)

ଭାଜପା ରାଜ୍ୟ ସଭାପତି ମନମୋହନ ସାମଲ ମଙ୍ଗଳବାର ନୂଆଦିଲ୍ଲୀ ଗସ୍ତରେ ଯାଇଛନ୍ତି। ତାଙ୍କ ସହ ଭାଜପା ସଙ୍ଗଠନ ମନ୍ତ୍ରୀ ମାନସ ମହାନ୍ତି ମଧ୍ୟ ଗସ୍ତ କରିଛନ୍ତି। ଦଳର ଏହି ୨ ଶୀର୍ଷ ନେତୃତ୍ୱ ଏକାସଙ୍ଗେ ଦିଲ୍ଲୀ ଗସ୍ତରେ ଯିବା ରାଜନୈତିକ ମହଲରେ ଭିନ୍ନ ଭିନ୍ନ ପ୍ରକାରର ଚର୍ଚ୍ଚା ବଢାଇଛି। ମୁଖ୍ୟମନ୍ତ୍ରୀ ମୋହନ ଚରଣ ମାଝୀ ନିକଟରେ ଦିଲ୍ଲୀ ଯାଇ ପ୍ରଧାନମନ୍ତ୍ରୀ ନରେନ୍ଦ୍ର ମୋଦିଙ୍କୁ ଭେଟି ଫେରିବା ପରେ ଏହି ୨ ଶୀର୍ଷ ନେତାଙ୍କ ଗସ୍ତ ସରକାରରେ ଆଉ କିଛି ନୂଆ ନିଯୁକ୍ତି ଆଦି ବିଷୟକୁ ଅଧିକ ଖୋରାକ୍ ଯୋଗାଇଛି। ଭାଜପା ସରକାରରେ ଆଉ ୬ଟି ମନ୍ତ୍ରୀ ପଦ ଖାଲି ପଡିଛି। ସରକାର ପୂରଣକୁ ବର୍ଷେ ପୂରଣ ହୋଇସାରିଲାଣି। ତେଣୁ ଆଉ ଅଧିକ ଦିନ ପାଇଁ ଏହି ମନ୍ତ୍ରୀ ପଦ ଖାଲି ରଖିବାକୁ ଦଳ ଚାହୁଁ ନ ଥାଇପାରେ

■ କିଛି ବର୍ତ ନିଷ୍ପତ୍ତି ଉପରେ ମୋହର ଲାଗିପାରେ ବୋଲି ଚର୍ଚ୍ଚା
■ ସାଙ୍ଗରେ ଦଳର ସଙ୍ଗଠନ ମନ୍ତ୍ରୀ ଯାଇଛନ୍ତି

ବୋଲି ଚର୍ଚ୍ଚା ହେଉଛି। ରାଜ୍ୟ ସରକାରଙ୍କ ବିରୋଧରେ କିଛିଦିନ ହେଲା ବିରୋଧୀ ଦଳ କେତେକ ଗୁରୁତର ଅଭିଯୋଗ ଆଣିଥିବା ଯୋଗୁ କେତେଜଣଙ୍କୁ ମନ୍ତ୍ରୀ ପଦରୁ ବିଦା କରିପାରନ୍ତି ବୋଲି ମଧ୍ୟ କୁହାଯାଉଛି। ଅନ୍ୟପଟେ ଦଳର ରାଜ୍ୟ ସଭାପତି ଚୟନ ପରେ ମନ୍ତ୍ରିମଣ୍ଡଳ ସମ୍ପ୍ରସାରଣ ସାଙ୍ଗକୁ ଖାଲି ପଡିଥିବା ନିଗମ ଓ ବୋର୍ଡରେ ଭାଜପା ନେତାଙ୍କୁ ଥଇଥାନ କରାଯାଇ ପଦବୀ ପୂରଣ କରାଯିବ ବୋଲି ଶୁଣାଯାଉଥିଲା। ଏନେଇ ଦଳର କେତେଜଣ ବରିଷ୍ଠ ନେତା ମଧ୍ୟ କହିଥିଲେ। ସେହିପରି ମନମୋହନ ମଧ୍ୟ କିଛିଦିନ ତଳେ ଖାଲି ପଡିଥିବା ମନ୍ତ୍ରୀ ପଦବୀ ପୂରଣ ଏବଂ ବୋର୍ଡ ଓ ନିଗମରେ ନିଯୁକ୍ତି ଖୁବ୍‌ଶୀଘ୍ର ହେବ ବୋଲି କହିଥିଲେ। ତେଣୁ ରାଜ୍ୟରେ ଭାଜପାର ସଭାପତି ଭାବେ ମନମୋହନ ୪ର୍ଥ ଥର ଲାଗି ଦାୟିତ୍ୱ ନେଇସାରିବା ପରେ କେନ୍ଦ୍ରରେ ଥିବା ଦଳର କେତେଜଣ ଶୀର୍ଷ ନେତାଙ୍କୁ ଧନ୍ୟବାଦ ଶୁଣାଇବା ପାଇଁ ସେ ଏହି ଗସ୍ତ କରିଥାଇପାରନ୍ତି ବୋଲି ମଧ୍ୟ ଶୁଣିବାକୁ ମିଳୁଛି। ସାଙ୍ଗରେ ଦଳର ସଙ୍ଗଠନ ମନ୍ତ୍ରୀ ଗସ୍ତ କରିଥିବାରୁ ଏହି ଅବସରରେ ଉଭୟ ଦୀର୍ଘଦିନ ଧରି ଚର୍ଚ୍ଚାରେ ଥିବା ପଦ ପଦବୀ ପୂରଣ କଥା ବୃତ୍ତାନ୍ତ କରି ଫେରାନ୍ତି ବୋଲି କୁହାଯାଉଛି। ଏପରିକି ମୁଖ୍ୟମନ୍ତ୍ରୀ ପ୍ରଧାନମନ୍ତ୍ରୀଙ୍କୁ ଭେଟି ଫେରିବା ପରେ ରାଜ୍ୟପାଳଙ୍କ ସହ ଦେଖାକରି ମନ୍ତ୍ରିମଣ୍ଡଳ ସମ୍ପ୍ରସାରଣ କଥା ହେଇସାରିଛନ୍ତି ଏବଂ ମନମୋହନ ସେଥିରେ ବୃତ୍ତାନ୍ତ ମୋହର ଲଗାଇବାକୁ ଯାଇଥାଇପାରନ୍ତି ବୋଲି ଦଳୀୟ ମହଲରେ ଆଲୋଚନା ହେଉଛି।

ରାଜଭବନରେ ରାଜ୍ୟପାଳ ହରିବାବୁ କମ୍ଭମପାଟିଙ୍କୁ ରାଜସ୍ୱ ଓ ବିପର୍ଯ୍ୟୟ ପରିଚାଳନା ମନ୍ତ୍ରୀ ସୁରେଶ ପୂଜାରୀ ଭେଟି ଆଲୋଚନା କରୁଛନ୍ତି।

ଜରାଶ୍ରମ ପାଇଖାନାରେ ବୃଦ୍ଧଙ୍କ ଆତ୍ମହତ୍ୟା

ବାସୁଦେବପୁର,୨୨।୭ (ନାରାୟଣ ପ୍ରସାଦ ବାରିକ୍)

ଭଦ୍ରକ ଜିଲା ବାସୁଦେବପୁର ବ୍ଲକ ଅଧୀନ ବାଲିମେଦ ପଞ୍ଚାୟତର ଅପର୍ତ୍ତିପୁର ଗ୍ରାମଠାରେ ଥିବା ଏକ ଜରାଶ୍ରମରେ ରହୁଥିବା ସାଗର ଦାସ(୭୦) ସୋମବାର ବିଳମ୍ବିତ ରାତିରେ ଆତ୍ମହତ୍ୟା କରିଛନ୍ତି। ବୃଦ୍ଧାଶ୍ରମ ପରିସରରେ ଥିବା ଏକ ପାଇଖାନା ଗୃହରେ ସେ ବେକରେ ଗାମୁଛା ଲଗାଇ ଜୀବନ ହାରିଛନ୍ତି। ସୂଚନା ଅନୁଯାୟୀ, ମୃତ ସାଗରଙ୍କ ଘର ବିଦେଇପୁର ପଞ୍ଚାୟତର ଗଦି ଗ୍ରାମରେ। ଗତ କିଛିମାସ ଧରି ସେ ଏହି ଜରାଶ୍ରମରେ ରହିଆସୁଥିଲେ। କେଉଁ ପରିସ୍ଥିତିରେ ସେ ଆତ୍ମହତ୍ୟା କଲେ, ତାହା ସ୍ପଷ୍ଟ ହୋଇ ନ ଥିବାବେଳେ ମଙ୍ଗଳବାର ସକାଳେ ତାଙ୍କ ମୃତ୍ୟୁ ସମ୍ପର୍କରେ ଜଣାପଡ଼ିଥିଲା। ଜରାଶ୍ରମ ପରିଚାଳନା କମିଟି ପକ୍ଷରୁ ମୃତ ସାଗରଙ୍କ ପରିବାର ଓ ନାୟକାଣିଡିହୀ ଥାନାକୁ ଖବର ଦିଆଯାଇଥିଲା। ତାଙ୍କ ପରିବାର ଲୋକେ ବୃଦ୍ଧାଶ୍ରମରେ ପହଞ୍ଚିବା ପରେ ନାୟକାଣିଡିହୀ ଥାନା ପୋଲିସ ଘଟଣାର ପ୍ରାଥମିକ ତଦନ୍ତ ଆରମ୍ଭ କରିବା ସହ ମୃତଦେହ ବ୍ୟବଚ୍ଛେଦ ପାଇଁ ମଙ୍ଗଳବାର ଅପରାହ୍ନ ୩ଟାରେ ଭଦ୍ରକ ପଠାଇଥିଲା। ସାଗର କାହିଁକି ଏପରି ଚରମ ପଦକ୍ଷେପ ନେଲେ, ତାହାର ତଦନ୍ତ ପାଇଁ ପରିବାର ଲୋକେ ଦାବି କରିଛନ୍ତି। ଏନେଇ ମୃତ ସାଗରଙ୍କ ସ୍ତ୍ରୀ ନାୟକାଣିଡିହୀ ଥାନାରେ ଅଭିଯୋଗ କରିଥିବା ବେଳେ ଏକ ଅପମୃତ୍ୟୁ ମାମଲା (ନଂ.୨୨/୨୫) ରୁଜୁ ହୋଇଛି। ବ୍ୟବଚ୍ଛେଦ ରିପୋର୍ଟ ଆସିବା ପରେ ଘଟଣାର ଅଧିକ ତଦନ୍ତ କରାଯାଇ ପଦକ୍ଷେପ ନିଆଯିବ ବୋଲି ଥାନାଧିକାରିଣୀ ରାଜଲକ୍ଷ୍ମୀ ନାୟକ କହିଛନ୍ତି। ତେବେ ଏହି ଜରାଶ୍ରମରେ ୫୦ରୁ ଊର୍ଦ୍ଧ୍ୱ ବୃଦ୍ଧ ବ୍ୟକ୍ତି ଆଶ୍ରୟ ନେଇଥିବା ଜଣାପଡ଼ିଛି।

ସାନଖେମୁଣ୍ଡିରେ ଝାଡ଼ାବାନ୍ତି, ୨ ଜଣଙ୍କ ମୃତ୍ୟୁ ଅଭିଯୋଗ

ଦିଗପହଣ୍ଡି/ପାଟପୁର,୨୨।୭ (ଅଶେଷ ନାଥ ମିଶ୍ର/ସୀମାଞ୍ଚଳ ସାହୁ)

ଗଞ୍ଜାମ ଜିଲା ସାନଖେମୁଣ୍ଡି ବ୍ଲକ ଟି.ଗୋବିନ୍ଦପୁର ପଞ୍ଚାୟତ ଦାମପୁର ଗାଁରେ ଝାଡ଼ାବାନ୍ତି ବ୍ୟାପିଛି। ଗତ ୨ ଦିନରେ ଗ୍ରାମର ୧୦ ଜଣରୁ ଊର୍ଦ୍ଧ୍ୱ ଝାଡ଼ାବାନ୍ତିରେ ଆକ୍ରାନ୍ତ ହୋଇଛନ୍ତି। ସେମାନେ ଗାଁ ନିକଟରେ କ୍ୱାକ୍‌ଙ୍କ ପାଖରେ ଚିକିତ୍ସିତ ହେଉଛନ୍ତି। ଶୁକୁରି ମଲ୍ଲିକ ନାମ୍ନୀ ଜଣେ ବୃଦ୍ଧାଙ୍କ ଅବସ୍ଥା ଗୁରୁତର ହେବାରୁ ବ୍ରହ୍ମପୁର ବଡ଼ ଡାକ୍ତରଖାନାକୁ ଯାଇଥିବା ସୂଚନା ମିଳିଛି। ଅନ୍ୟପକ୍ଷରେ ମଙ୍ଗଳବାର ୨ଜଣ ଆକ୍ରାନ୍ତ ସମ୍ବାରୁ ମଲ୍ଲିକ (୬୦) ଏବଂ କାନ୍ଦରା ମଲ୍ଲିକ(୬୨)ଙ୍କ ମୃତ୍ୟୁ ଘଟିଥିବା ସେମାନଙ୍କ ପରିବାର ଲୋକେ ଅଭିଯୋଗ କରିଛନ୍ତି। ତେବେ ଏ ନେଇ ଆଡପଡ଼ା ଗୋଷ୍ଠୀ ସ୍ୱାସ୍ଥ୍ୟକେନ୍ଦ୍ର ମୁଖ୍ୟ ଚିକିତ୍ସାଧିକାରୀ ଡା.ବାହନ ଦାସଙ୍କୁ ପଚାରିବାରୁ ଝାଡ଼ାବାନ୍ତି ବ୍ୟାପିବା ସମ୍ପର୍କରେ ତାଙ୍କ ନିକଟରେ କୌଣସି ସୂଚନା ନ ଥିବା କହିଛନ୍ତି। ତଥାପି, ସେଠାକାର ସ୍ୱାସ୍ଥ୍ୟକର୍ମୀଙ୍କ ସହ ଯୋଗାଯୋଗ କରି ତଥ୍ୟ ସଂଗ୍ରହ କରିବେ ବୋଲି କହିଛନ୍ତି। ସେହିପରି ଦିଗପହଣ୍ଡି ବ୍ଲକ ଅନ୍ତର୍ଗତ ଫାସିଗୁଡା ଗ୍ରାମରେ ଗତ ଶନିବାରଠାରୁ ଝାଡ଼ାବାନ୍ତି ବ୍ୟାପିଛି। ଏଥିରେ ୫ ଜଣ ଆକ୍ରାନ୍ତ ହୋଇ ବ୍ରହ୍ମପୁର ବଡ଼ ମେଡିକାଲରେ ଚିକିତ୍ସାଧୀନ ଅଛନ୍ତି। ସେମାନେ ହେଲେ ଫାସିଗୁଡା ଗ୍ରାମ ନୂଆସାହିର କାଶି ନାୟକ , ସୁବୁଦ୍ଧି ପ୍ରଧାନ, ସୀମାଞ୍ଚଳ ମଣ୍ଡଳ, ଲଗ୍ନା ବିଶ୍ୱାଳ , ଜାତି ନାୟକ। ପୂର୍ବରୁ ସହଦେବ ଟିକରପଡା ପଞ୍ଚାୟତର ଜନଜାତି ବହୁଳ ଉସ୍ତପଲ୍ଲୀ ଗ୍ରାମରେ ଝାଡ଼ାବାନ୍ତି ବ୍ୟାପୀ ବହୁ ଲୋକ ଆକ୍ରାନ୍ତ ହୋଇଥିଲେ। ଏପରିକି ଝାଡ଼ାବାନ୍ତିରେ ୩ ଜଣଙ୍କ ଜୀବନ ଯାଇଥିବା ଅଭିଯୋଗ ହୋଇଥିଲେ ମଧ୍ୟ ଜିଲା ସ୍ୱାସ୍ଥ୍ୟ ପ୍ରଶାସନ ପକ୍ଷରୁ ଏହାକୁ ଅସ୍ୱୀକାର କରାଯାଇଥିଲା। ଫାସିଗୁଡ଼ାରେ ଝାଡାବାନ୍ତି ବ୍ୟାପିଥିବା ଖବର ପ୍ରଚାରିତ ହେବା ପରେ ବ୍ଲକ ସ୍ୱାସ୍ଥ୍ୟ ପ୍ରଶାସନ ପକ୍ଷରୁ ତତ୍ପରତା ଦେଖାଯାଇଛି । ଗ୍ରାମରେ ଭ୍ରାମ୍ୟମାଣ ମେଡିକାଲ ଟିମ୍ ପହଞ୍ଚି ଗ୍ରାମବାସୀଙ୍କୁ ସଚେତନ କରାଇବା ସହ ପ୍ରତିରୋଧକ ଔଷଧ ବଣ୍ଟନ କରିଥିଲା। ସେହିପରି ଗ୍ରାମ୍ୟ ଓ ଜଳ ପରିମଳ ବିଭାଗ ପକ୍ଷରୁ କର୍ମଚାରୀ ପହଞ୍ଚି ଜଳର ନମୁନା ପରୀକ୍ଷଣ କରିବା ସହ ଗ୍ରାମରେ ରହିଥିବା ସମସ୍ତ ନଳକୂପକୁ ଯୁଦ୍ଧକାଳୀନ ଭିତ୍ତିରେ ମରାମତି କରିବା ସହ ବିଶୋଧନ କରିଥିବା ଜଣାପଡ଼ିଛି ।

ରିଭଲ୍ୟୁଶନାରି ରୂପ ଦେଖିଛନ୍ତି, ରାଜନୈତିକ ରୂପ ଦେଖିବେ:ଭକ୍ତ

ଭୁବନେଶ୍ୱର,୨୨।୭ (ରବିନାରାୟଣ ଜେନା)

ରାଜଧାନୀର ବିଭିନ୍ନ ଛକସ୍ଥାନରେ ମଙ୍ଗଳବାର ରାହୁଲ ଗାନ୍ଧୀଙ୍କ ସହ ଗିରଫ ହୋଇଥିବା ଛାତ୍ରନେତା ଉଦିତ ପ୍ରଧାନଙ୍କ ପୋଷ୍ଟର ଓ ବ୍ୟାନର ମରାଯିବାକୁ ନେଇ ପିସିସି ସଭାପତି ଭକ୍ତ ଚରଣ ମାଝୀ ତୀବ୍ର ପ୍ରତିକ୍ରିୟା ପ୍ରକାଶ କରିଛନ୍ତି। ସେ କହିଛନ୍ତି ଯେ, ଭାଜପା ସରକାର ମାନିଗଲେଣି ଯେ ତାଙ୍କର ଅସ୍ତିତ୍ୱ ହଜିଗଲାଣି। ସେମାନେ ଅସତ୍ୟ ପଥରେ ଚାଲିଛନ୍ତି, ଅନ୍ୟାୟ ପଥରେ ଅଛନ୍ତି। ସେମାନେ ନିଜ ଝିଅକୁ ନ୍ୟାୟ ଦେଇପାରିଲେ ନାହିଁ, ନାରୀ ସମାଜକୁ କ'ଣ ନ୍ୟାୟ ଦେବେ ବୋଲି ଭକ୍ତ ପ୍ରଶ୍ନ କରିଛନ୍ତି। ସେ କହିଛନ୍ତି, ଏ ସରକାର ଇସ୍ତଫା ଦେବାକୁ ବାଧ୍ୟହେବେ। ନଚେତ୍ ସରକାର ବାହାରିବ। ଛୋଟମୋଟ ଖେଳ ମୁଁ ଖେଳେନାହିଁ, ବଡ଼ ବଡ଼ ଖେଳ ଜାଣେ। ସରକାର ଏବେ ମୋର ରିଭଲ୍ୟୁଶନାରି ରୂପ ଦେଖିଛନ୍ତି, ରାଜନୈତିକ ରୂପ ଦେଖିନାହାନ୍ତି। ଯାହାହେଉ, ଭାଜପାବାଲା ମୋ ପୋଷ୍ଟର ମାରୁଛନ୍ତି। ଭକ୍ତ କହିଛନ୍ତି, ପୋଲିସ ନାରୀଙ୍କ ସୁରକ୍ଷା ପାଇଁ ଯେଭଳି ତତ୍ପରତା ଦେଖାଇବା କଥା ଦେଖାଉନାହିଁ, ବରଂ ବିରୋଧୀଙ୍କୁ ଦମନ କରିବା ଲାଗି ସବୁ ବଳ କଳ ପ୍ରୟୋଗ କରୁଛି। ଯଦି ପୋଲିସ ନାରୀଙ୍କ ସୁରକ୍ଷା ପାଇଁ ମାନସିକସ୍ତରରେ ପ୍ରସ୍ତୁତ ହେବ ତେବେ ରାଜ୍ୟରେ ଏତେ ନାରୀ ନିର୍ଯାତନା ବଢ଼ିବ ନାହିଁ। ଭକ୍ତ ପୁଣି କହିଛନ୍ତି, ଜଣେ ଯୁବତୀ ରାଜ୍ୟ କଂଗ୍ରେସ ଛାତ୍ର ନେତାଙ୍କ ବିରୋଧରେ ଅଭିଯୋଗ ଆଣିବା କ୍ଷଣି ସମ୍ପୃକ୍ତ ଛାତ୍ରନେତାଙ୍କୁ ଦଳରୁ ତତ୍କାଳ ନିଲମ୍ବନ କରାଯାଇଛି। ଏହାର ତଦନ୍ତ ପାଇଁ ଏକ ୬ଜଣିଆ ଟିମ୍ ମଧ୍ୟ ଗଠନ କରାଯାଇଛି। ତେବେ ଅନୁଗୋଳ ଜିଲା ଭାଜପା ସମ୍ପାଦକ ସୁଦୀପ୍ତ ସ୍ୱାଇଁଙ୍କୁ କେଉଁ କାରଣରୁ ଦଳ ନିଲମ୍ବନ କଲା, ତା'ର ଉତ୍ତର ଆଗେ ଦେଉ। କଂଗ୍ରେସ ତ ସେତେବେଳେ ଏହି ଘଟଣାକୁ ନେଇ ଛକସ୍ଥାନରେ ଭାଜପା ମୁଖିଆଙ୍କ ପୋଷ୍ଟର ମାରି ଡ୍ରାମାବାଜି କରି ନ ଥିଲା। ଯଦି ସେମାନେ ଏହି ପ୍ରସଙ୍ଗକୁ ନେଇ ଭାବୁଛନ୍ତି କଂଗ୍ରେସର ସ୍ୱରକୁ ଚପାଇଦେବେ ତେବେ ତାହା ଆଦୌ ସମ୍ଭବ ନୁହେଁ ବୋଲି ଭକ୍ତ କହିଛନ୍ତି।

ରାଜ୍ୟପାଳଙ୍କୁ ଭେଟିଲେ ରାଜସ୍ୱ ମନ୍ତ୍ରୀ

ଭୁବନେଶ୍ୱର,୨୨।୭(ସୁନିତ୍ ମିଶ୍ର)

ମଙ୍ଗଳବାର ରାଜଭବନ ଯାଇ ରାଜ୍ୟପାଳ ହରିବାବୁ କମ୍ଭମପାଟିଙ୍କୁ ରାଜସ୍ୱ ଓ ବିପର୍ଯ୍ୟୟ ପରିଚାଳନା ମନ୍ତ୍ରୀ ସୁରେଶ ପୂଜାରୀ ଭେଟିଛନ୍ତି। ଏହା ଏକ ସୌଜନ୍ୟମୂଳକ ସାକ୍ଷାତ ଥିବାବେଳେ ଏହି ଅବସରରେ ସେ ସରକାର ଏବଂ ରାଜସ୍ୱ ବିଭାଗର ବିଭିନ୍ନ ଯୋଜନା ସମ୍ପର୍କରେ ରାଜ୍ୟପାଳଙ୍କ ସହ ଆଲୋଚନା କରିଥିବା କଥା କହିଛନ୍ତି। ଏହାସହ ବିପର୍ଯ୍ୟୟ ପରିଚାଳନା କ୍ଷେତ୍ରରେ ସରକାରଙ୍କ ପ୍ରସ୍ତୁତି ସମ୍ପର୍କରେ ତାଙ୍କ ସହ ଆଲୋଚନା କରିଥିବା ବେଳେ ରାଜ୍ୟପାଳ ଅନେକ ପ୍ରସ୍ତାବ ଦେଇଥିବା ନେଇ ମନ୍ତ୍ରୀ ତାଙ୍କ ସାମାଜିକ ଗଣମାଧ୍ୟମରେ ପୋଷ୍ଟ କରି କହିଛନ୍ତି। ଅନ୍ୟପଟେ ରାଜ୍ୟପାଳଙ୍କ କାର୍ଯ୍ୟାଳୟରୁ ଜାରି କରାଯାଇଥିବା ପ୍ରେସ୍ ବିଜ୍ଞପ୍ତିରେ ମଧ୍ୟ ସମାନ କଥା ଉଲ୍ଲେଖ କରାଯାଇଛି। ତେବେ ଯାହା

ସୋମବାର ମୁଖ୍ୟମନ୍ତ୍ରୀ, ଆଇନ ମନ୍ତ୍ରୀଙ୍କ ସହ ହୋଇଥିଲା ଭେଟ

ଜଣାପଡିଛି. ରାଜ୍ୟପାଳ ମଙ୍ଗଳବାର ରାଜସ୍ୱ ମନ୍ତ୍ରୀଙ୍କ ବାସଭବନକୁ ଯିବାର କାର୍ଯ୍ୟକ୍ରମ ରହିଥିଲା। ବ୍ୟକ୍ତିଗତ କାର୍ଯ୍ୟ ପାଇଁ ବାହାରକୁ ଯିବାକୁ ଥିବାରୁ ମନ୍ତ୍ରୀ ଆସି ଆଗୁଆ ଭେଟିଛନ୍ତି।

ସୂଚନାଯୋଗ୍ୟ, ମୁଖ୍ୟମନ୍ତ୍ରୀ ମୋହନ ଚରଣ ମାଝୀ ସୋମବାର ରାଜଭବନ ଯାଇ ରାଜ୍ୟପାଳଙ୍କୁ ସାକ୍ଷାତ କରିଥିଲେ। ଏହି ଅବସରରେ ସେ ପ୍ରାୟ ୧ ଘଣ୍ଟାରୁ ଅଧିକ ସମୟ ରାଜ୍ୟପାଳଙ୍କ ସହ ଆଲୋଚନା କରିଥିଲେ। ଉଭୟଙ୍କ ମଧ୍ୟରେ କେଉଁ ବିଷୟରେ ଚର୍ଚ୍ଚା ହୋଇଛି ସେକଥା ବାହାରକୁ ଜଣାପଡି ନାହିଁ। ତେବେ ମନ୍ତ୍ରିମଣ୍ଡଳ ସମ୍ପ୍ରସାରଣ ନେଇ ମୁଖ୍ୟମନ୍ତ୍ରୀ ଏବଂ ରାଜ୍ୟପାଳଙ୍କ ମଧ୍ୟରେ ଆଲୋଚନା ହୋଇଥାଇପାରେ ବୋଲି ଚର୍ଚ୍ଚା ହେଉଛି। ଅନ୍ୟପଟେ ସେହିଦିନ ସନ୍ଧ୍ୟାରେ ରାଜ୍ୟପାଳ ଯାଇ ଆଇନ ମନ୍ତ୍ରୀଙ୍କ ସରକାରୀ ବାସଭବନରେ ପହଞ୍ଚିଥିଲେ। କୌଣସି ବିଶେଷ କାର୍ଯ୍ୟକ୍ରମ ଆଇନ ମନ୍ତ୍ରୀଙ୍କ ଘରେ ନ ଥିବା ସତ୍ତ୍ୱେ ସୌଜନ୍ୟମୂଳକ ସାକ୍ଷାତ ଲାଗି ରାଜ୍ୟପାଳ ଯାଇ ମନ୍ତ୍ରୀଙ୍କୁ ଭେଟିବା ସମସ୍ତଙ୍କୁ ଆଶ୍ଚର୍ଯ୍ୟ କରିଛି। ଏହି ବିଷୟକୁ ନେଇ ଅନେକ ସ୍ତରରେ ଚର୍ଚ୍ଚା ମଧ୍ୟ ଜୋର୍ ଧରିଛି। ତେବେ ମୁଖ୍ୟମନ୍ତ୍ରୀ, ଆଇନ ମନ୍ତ୍ରୀଙ୍କ ପରେ ମଙ୍ଗଳବାର ରାଜସ୍ୱ ମନ୍ତ୍ରୀଙ୍କ ସହ ରାଜ୍ୟପାଳଙ୍କ ଭେଟଘାଟ ନେଇ ରାଜ୍ୟ ରାଜନୀତି ସରଗରମ ହୋଇଛି। ମନ୍ତ୍ରିମଣ୍ଡଳ ସମ୍ପ୍ରସାରଣ ପୂର୍ବର ଏହି ଭେଟଘାଟ ବୋଲି ଭାଜପା ନେତାମାନେ ଆକଳନ ଲଗାଉଛନ୍ତି।

ମହିଳାଙ୍କ ପ୍ରତି ବଢୁଥିବା ହିଂସା ବିଚଳିତ କଲାଣି: ନବୀନ

ଭୁବନେଶ୍ୱର,୨୨।୭(ସୁନିତ୍ ମିଶ୍ର)

ରାଜ୍ୟର ବିଭିନ୍ନ ସ୍ଥାନରୁ ମହିଳାଙ୍କୁ ନେଇ ଆସିଥିବା ଅଭାବନୀୟ ଘଟଣା ପ୍ରସଙ୍ଗକୁ ନେଇ ବିରୋଧୀ ଦଳ ନେତା ନବୀନ ପଟ୍ଟନାୟକ କ୍ଷୋଭ ପ୍ରକାଶ କରିଛନ୍ତି। ନବୀନ କହିଛନ୍ତି, ଯାଜପୁରରେ ବଳାତ୍କାର, ଜଗତ୍‌ସିଂହପୁର, ମାଲକାନଗିରିରେ ଗଣବଳାତ୍କାର ଓ ପୁରୀରେ ଯୌନ ନିର୍ଯାତନା ତାଙ୍କୁ ମର୍ମାହତ କରିଛି। ରାଜ୍ୟରେ ମହିଳାଙ୍କ ବିରୋଧରେ ପ୍ରତିଦିନ ଯେଉଁଭଳି ଭାବେ ହିଂସା ବଢିଚାଲିଛି ତାହା ବିଚଳିତ କରିଲାଣି। ନବୀନ ତାଙ୍କ 'ଏକ୍ସ'ରେ ଉଲ୍ଲେଖ କରିଛନ୍ତି, ମହିଳାଙ୍କ ପାଇଁ ଉଭୟ ସହର ଓ ଗାଁର ରାସ୍ତା ଦିନକୁ ଦିନ ଅସୁରକ୍ଷିତ ହୋଇପଡ଼ିଲାଣି। ସ୍ୱଷ୍ଟ ଦିବାଲୋକରେ ମହିଳାଙ୍କ ବିରୋଧରେ ହିଂସା କରାଯାଉଛି। ଜଣେ ଯୁବ ଛାତ୍ରୀ ଯେତେବେଳେ ସ୍କୁଲ, କଲେଜ ଏବଂ ଟ୍ୟୁଶନରୁ ଘରକୁ ଫେରୁଛି ସେ ସୁରକ୍ଷିତ ମନେକରୁନାହିଁ। ଏମାନେ ପ୍ରତିଦିନ ବିପଦର ସାମ୍ନା କରୁଛନ୍ତି। ରାଜ୍ୟରେ ଆଇନକାନୁନ ବ୍ୟବସ୍ଥା ବିପର୍ଯ୍ୟସ୍ତ ହୋଇପଡ଼ିଛି। ଯୌନ ନିର୍ଯାତନା ମାମଲା ବଢ଼ିଚାଲିଛି। ଆମେରିକା ସରକାର ଗତ ମାସରେ ଲେଭେଲ-୨ ପରାମର୍ଶ ଜାରି କରିଥିଲେ। ସେଥିରେ ଓଡ଼ିଶା ସମେତ ଦେଶର ୬ଟି ରାଜ୍ୟର ନାମ ନେଇଥିଲେ। ଏହିସବୁ ରାଜ୍ୟକୁ ଯାଉଥିଲେ ସ୍ୱତନ୍ତ୍ର ଅନୁମୋଦନ ନେବାକୁ ନିଜର କର୍ମଚାରୀଙ୍କୁ ପରାମର୍ଶ ଦେଇଥିଲେ। ଗତ ୧୭ ତାରିଖରେ ରେ

ଆଜି କ'ଣ କେଉଁଠି

କଟକ
- ୭୭ତମ ରାଜ୍ୟ ପୋଲିସ ଭଲିବଲ ଏବଂ ବାସ୍କେଟବଲ ପ୍ରତିଯୋଗିତାର ଦ୍ୱିତୀୟ ଦିବସ, ସ୍ଥାନ: ଓଏସ୍‌ଏପି ଷଷ୍ଠ ବାଟାଲିୟନ ପରିସର, ସମୟ: ସକାଳ ୮ଟା ।
- ସ୍ୱର୍ଗତ ପଦ୍ମିନୀ ରଥଙ୍କ ଦଶମ ବାର୍ଷିକ ଶ୍ରାଦ୍ଧୋତ୍ସବ ଅବସରରେ ପ୍ରତିମୂର୍ତ୍ତିରେ ମାଲ୍ୟାର୍ପଣ ଓ ସ୍ମୃତିସଭା, ସ୍ଥାନ: ପଦ୍ମିନୀ ଅଡିଟୋରିୟମ, ଡ୍ରିମ୍‌ସ ବିଶ୍ୱବିଦ୍ୟାଳୟ, ସମୟ: ପୂର୍ବାହ୍ନ ୧୧ଟା ୩୦ ।
- ସ୍ୱର୍ଗତ ପଦ୍ମିନୀ ରଥଙ୍କ ସ୍ମୃତିଚାରଣ ସଭା, ସ୍ଥାନ: ମଙ୍ଗଳା ମନ୍ଦିର ପ୍ରାଙ୍ଗଣ, ରାଜେନ୍ଦ୍ର ନଗର, ସମୟ: ସନ୍ଧ୍ୟା ୭ଟା ।

ବାଲେଶ୍ୱର
- ପରିବେଶ ସଚେତନତା କାର୍ଯ୍ୟକ୍ରମ, ସ୍ଥାନ: ନୀଳବାଡ଼ି ଶୀତଳାମଣ୍ଡପ, ରୂପସା, ବାଲେଶ୍ୱର, ସମୟ: ପୂର୍ବାହ୍ନ ୧୦ଟା ।

ଭଦ୍ରକ
- ମହିଳା ସମିତିର ବ୍ଲକ ସମ୍ମିଳନୀ, ସ୍ଥାନ: ବାସୁଦେବପୁର, ସମୟ: ପୂର୍ବାହ୍ନ ୧୦ଟା ।
- ଭାରତୀୟ ମଜଦୁର ସଂଘର ୭୦ବର୍ଷ ପୂର୍ତ୍ତି ଓ ପ୍ରତିଷ୍ଠା ଦିବସ ପାଳନ, ସ୍ଥାନ: ଜିଲା ସଂସ୍କୃତି ଭବନ, ଭଦ୍ରକ, ସମୟ: ପୂର୍ବାହ୍ନ ୧୧ଟା ୩୦ ।

ମୟୂରଭଞ୍ଜ
- ସାମାଦିକ ପରିବାର ପକ୍ଷରୁ ରକ୍ତଦାନ ଶିବିର, ସ୍ଥାନ: ଷ୍ଟାଡିୟମ ସମ୍ମିଳନୀ କକ୍ଷ ବାରିପଦା,ସମୟ: ସକାଳ ୮ଟା ।
- ଜିଲାସ୍ତରୀୟ ସ୍ୱାଧୀନତା ଦିବସ ପ୍ରସ୍ତୁତି ବୈଠକ, ସ୍ଥାନ: ଜିଲାପାଳଙ୍କ କାର୍ଯ୍ୟାଳୟ ସମ୍ମିଳନୀ କକ୍ଷ, ବାରିପଦା,ସମୟ: ଅପରାହ୍ନ ୪ଟା ୩୦ ।

ବ୍ରହ୍ମପୁର
- ସାହାଣୀ କପ୍ ଉଦଯାପନୀ, ସ୍ଥାନ: ମହାତ୍ମାଗାନ୍ଧୀ ଷ୍ଟାଡିୟମ, ସମୟ: ଅପରାହ୍ନ ୪ଟା ।

ଢେଙ୍କାନାଳ
- ସହର ସ୍ୱଚ୍ଛତା କମିଟି ବୈଠକ, ସ୍ଥାନ: ପୌରସଂସ୍ଥା ସମ୍ମିଳନୀ କକ୍ଷ, ସମୟ: ମଧ୍ୟାହ୍ନ ୧୨ଟା ।

କେନ୍ଦ୍ରାପଡ଼ା
- ରାଜ୍ୟସ୍ତରୀୟ ସାହାଣୀ କପ୍ ଫୁଟବଲ ଟୁର୍ନାମେଣ୍ଟ, ସ୍ଥାନ:ମିନି ଷ୍ଟାଡିୟମ, ରାଜକନିକା, ସମୟ: ସକାଳ ୮ଟା ।

ରାୟଗଡ଼ା
- ମେଗା ରକ୍ତଦାନ ଶିବିର, ସ୍ଥାନ: ବିଜେଡି କାର୍ଯ୍ୟାଳୟ, ରାୟଗଡା, ସମୟ: ସକାଳ ୯ଟା ୩୦ ।
- ଲେରନଥାନ –୪.୦ ଉଦ୍‌ଘାଟନ କାର୍ଯ୍ୟକ୍ରମ, ସ୍ଥାନ: ଜିଆଇଇଟି ବିଶ୍ୱବିଦ୍ୟାଳୟ, ଗୁଣପୁର, ସମୟ : ସକାଳ ୯ଟା ୩୦ ।

କୋରାପୁଟ
- ଶିଳ୍ପୀ ଉନ୍ନତି ଯୋଜନାରେ ହିତାଧିକାରୀ ଚୟନ ନେଇ ଜିଲାସ୍ତରୀୟ ମନିଟରିଂ ବୈଠକ, ସ୍ଥାନ: କୋରାପୁଟ ଜିଲାପାଳଙ୍କ ସମ୍ମିଳନୀ କକ୍ଷ, ସମୟ : ଅପରାହ୍ନ ୪ ଟା ।
- ଜିଲାରେ ମେଗା ପାଇପ ଜଳ ଯୋଗାଣ ଉପରେ ସମୀକ୍ଷା ବୈଠକ, ସ୍ଥାନ: ଜିଲାପାଳଙ୍କ ସମ୍ମିଳନୀ ଗୃହ, କୋରାପୁଟ, ସମୟ: ଅପରାହ୍ନ ୫ଟା ।

ସମ୍ବଲପୁର
- ନିଃଶୁଳ୍କ ଯୋଗ ଶିବିର, ସ୍ଥାନ: ହୀରାକୁଦ କଲୋନୀ ସ୍ଥିତ ଯୋଗ କେନ୍ଦ୍ର, ସମୟ: ସକାଳ ୬ଟା ।
- ଯୋଗ ପରିବାର ଆୟୋଜନରେ ଯୋଗ ଶିବର, ସ୍ଥାନ : ହାୱା ମଇଦାନ ସ୍ଥିତ ଗାନ୍ଧୀ ପାର୍କ, ସମୟ: ସକାଳ ୬ଟା ।
- ରାଧା ଶ୍ରୀନିବାସ ସେବା ଟ୍ରଷ୍ଟ ଆୟୋଜନରେ ସ୍ୱାସ୍ଥ୍ୟ ପରୀକ୍ଷା ଶିବିର, ହାଉସିଂ ବୋର୍ଡ କଲୋନୀ ସ୍ଥିତ ଆରୋଗ୍ୟ ନିକେତନ, ସମୟ : ସକାଳ ୮ଟା ।
- ସମ୍ବଲପୁରୀ ଏକତା ମଞ୍ଚ ସମ୍ବଲପୁରୀ ଦିନ ପ୍ରସ୍ତୁତି କାର୍ଯ୍ୟକ୍ରମ, ସ୍ଥାନ: ଗଙ୍ଗାଧର ମୁକ୍ତ ମଣ୍ଡପ, ସମୟ : ପୂର୍ବାହ୍ନ ୧୧ଟା ।

ରାଉରକେଲା
- ସୁଭଦ୍ରା ବସ୍ତିରେ ଡେଙ୍ଗୁ ସଚେତନତା କର୍ମଶାଳା, ସ୍ଥାନ: କୋଏଲନଗର, ସମୟ: ପୂର୍ବାହ୍ନ ୧୦ଟା ।
- ବିଏମ୍‌ଏସ୍‌ର ପ୍ରତିଷ୍ଠା ଦିବସ ପାଳନ, ସ୍ଥାନ: ସେକ୍ଟର–୪ କାର୍ଯ୍ୟାଳୟ, ସମୟ: ସନ୍ଧ୍ୟା ୬ଟା ୩୦ ।

ବୌଦ୍ଧ
- ମତ୍ସ୍ୟଚାଷ ନେଇ ଜିଲାସ୍ତରୀୟ ସଚେତନତା କାର୍ଯ୍ୟକ୍ରମ,ସ୍ଥାନ:ଟାଉନହଲ, ବୌଦ୍ଧ, ସମୟ: ପୂର୍ବାହ୍ନ ୧୦ଟା ।
- ଆନ୍ତଜିଲା ସାହାଣି କପ ଫୁଟବଲ ସପ୍ତମ ଦିବସ,ସ୍ଥାନ: ଜିଲା ଷ୍ଟାଡିୟମ ବୌଦ୍ଧ, ସମୟ: ଅପରାହ୍ନ ୧ଟା ୩୦ ।

ଦେବଗଡ଼
- ଜିଲା ନାଗରିକ କମିଟି ପକ୍ଷରୁ ନୂତନ ହସ୍ପିଟାଲର ଅବ୍ୟବସ୍ଥା ନେଇ ଜରୁରୀକାଳୀନ ବୈଠକ, ସ୍ଥାନ: ସ୍ଥାନୀୟ ଗୋପାଳଜୀଉ ମନ୍ଦିର କଲ୍ୟାଣ ମଣ୍ଡପ, ସମୟ: ଅପରାହ୍ନ ୪ଟା ।
- ମା' କନକ ଦୁର୍ଗାଙ୍କ ସନ୍ଧ୍ୟା ଆଳତି, ସ୍ଥାନ: ମଠ ସାହି, ମା' କନକ ଦୁର୍ଗା ମନ୍ଦିର, ସମୟ: ସନ୍ଧ୍ୟା ୭ଟା ।

ସୁବର୍ଣ୍ଣପୁର
- ବୀରମହାରାଜପୁର ନିତ୍ୟ ଯୋଗ ସମିତି ତରଫରୁ ସମ୍ବଲପୁରୀ ଦିନ ପାଳନ ପାଇଁ ପ୍ରସ୍ତୁତି ବୈଠକ, ସ୍ଥାନ: ବୀରମହାରାଜପୁର କଲେଜ ପଡ଼ିଆ, ସମୟ: ସକାଳ ୬ଟା ୩୦ ।
- ତରଭା ବ୍ଲକ ବାରିକସାହି କୋଶଳେଶ୍ୱର ମନ୍ଦିରରେ ବୋଲବମ କମିଟି ପକ୍ଷରୁ ଜଳଶାୟୀ, ସ୍ଥାନ: ମନ୍ଦିର ପରିସର, ସମୟ: ସକାଳ ୭ଟା ।
- ସୁବର୍ଣ୍ଣପୁର ଜିଲା ପରିଷଦ ଓ ବୀରମହାରାଜପୁର ପଞ୍ଚାୟତ ସମିତି ତରଫରୁ ଆଶା, ଅଙ୍ଗନୱାଡି କର୍ମୀ ତାଲିମ ଶିବିର, ସ୍ଥାନ: ବୀରମହାରାଜପୁର ବ୍ଲକ ସଭାଗୃହ, ସମୟ: ପୂର୍ବାହ୍ନ ୧୦ଟା୩୦ ।

ନୂଆପଡ଼ା
- ମୁଖ୍ୟମନ୍ତ୍ରୀ ବାୟୁ ସ୍ୱାସ୍ଥ୍ୟ ସେବା ତୃତୀୟ ଦିବସ, ସ୍ଥାନ: ଜିଲା ମୁଖ୍ୟ ଚିକିତ୍ସାଳୟ ନୂଆପଡ଼ା, ସମୟ: ସକାଳ ୮ଟା ।

ସୂଚନାର ଉତ୍ସ

ପ୍ରତିବର୍ଷ ଜୁଲାଇ ୨୩ରେ ପାଳିତ ହୋଇଆସୁଛି ଜାତୀୟ ପ୍ରସାରଣ ଦିବସ। ୧୯୨୭ ମସିହାର ଏହି ଦିନରେ ଦେଶର ପ୍ରଥମ ରେଡିଓ ପ୍ରସାରଣ ହୋଇଥିଲା। ଅର୍ଥାତ୍ ଭାରତୀୟ ପ୍ରସାରଣ କମ୍ପାନୀ(ଆଇବିସି) ବମ୍ବେରୁ ଏହାର ପ୍ରଥମ ପ୍ରସାରଣ କରିଥିଲା। ଏହି ଐତିହାସିକ ମୁହୂର୍ତ୍ତକୁ ମନେ ପକାଇବା ପାଇଁ ଆମ ଦେଶରେ ଜାତୀୟ ପ୍ରସାରଣ ଦିବସ ପାଳନ କରାଯାଇଆସୁଛି। ତେବେ ଆଇବିସି ଏକ ଘରୋଇ କମ୍ପାନୀ ଥିଲା, କିନ୍ତୁ ୧୯୩୦ରେ ସରକାର ଏହାକୁ ନିଜ ଅଧୀନକୁ ନେବା ପରେ ଏହାର ନାମ ରଖାଗଲା 'ଅଲ୍ ଇଣ୍ଡିଆ ରେଡିଓ(ଏଆଇଆର୍)'। ସୂଚନା ତଥା ଗଣ ଯୋଗାଯୋଗ କ୍ଷେତ୍ରରେ ଏହା ଭାରତୀୟ ଜନଜୀବନରେ ଏକ ବିଶେଷ ଭୂମିକା ଗ୍ରହଣ କରିଛି।

ଜାତୀୟ ପ୍ରସାରଣ ଦିବସ ପ୍ରସାରଣର ଶକ୍ତି, ବାକ୍ ଏବଂ ଅଭିବ୍ୟକ୍ତିର ସ୍ୱାଧୀନତାର ମହତ୍ତ୍ୱକୁ ସ୍ମରଣ କରାଏ। ଏଆଇଆର୍ ଆମ ଦେଶ ବିକାଶରେ ଏକ ବିଶେଷ ଭୂମିକା ନିଭାଇ ଆସିଛି। ଏହାକୁ ଖବର ଏବଂ ସୂଚନା ପ୍ରସାରଣ, ଜନସାଧାରଣଙ୍କୁ ମନୋରଞ୍ଜନ ସହ ଶିକ୍ଷା, ସ୍ୱାସ୍ଥ୍ୟ, ସାମାଜିକ, ସାଂସ୍କୃତିକ ତଥା ପାରିବେଶିକ କ୍ଷେତ୍ରରେ ସଚେତନତା ଲାଗି ବ୍ୟବହାର କରାଯାଇଛି। ବର୍ତ୍ତମାନ ଗ୍ରାମାଞ୍ଚଳରେ ଏହି ରେଡିଓ ବିଶେଷ ଭାବେ ଜରୁରୀ ହୋଇପଡ଼ିଛି, ଯେଉଁଠାରେ ଏହା ପ୍ରାୟତଃ ଖବର ଏବଂ ସୂଚନାର ଏକମାତ୍ର ଉତ୍ସ ଭାବେ ପରିଗଣିତ ହେଉଛି।

ସହରାଞ୍ଚଳ ଭିତ୍ତିଭୂମି ସୁଦୃଢ଼ ଉପରେ ଗୁରୁତ୍ୱାରୋପ

ଭୁବନେଶ୍ୱର,୨୨।୭(ବନ୍ଦନା ସେଠୀ)

ସହରାଞ୍ଚଳ ଭିତ୍ତିଭୂମି ସୁଦୃଢ ନେଇ ମଙ୍ଗଳବାର ଗୃହ ନିର୍ମାଣ ଓ ନଗର ଉନ୍ନୟନ ବିଭାଗର ୩୬ତମ ଡ୍ୟାସ ବୋର୍ଡ ସମୀକ୍ଷା ବୈଠକ ଅନୁଷ୍ଠିତ ହୋଇଯାଇଛି। ବିଭାଗର ପ୍ରମୁଖ ଶାସନ ସଚିବ ଉଷା ପାଢ଼ୀଙ୍କ ଅଧ୍ୟକ୍ଷତାରେ ବିଭାଗର ସମ୍ମିଳନୀ କକ୍ଷରେ ଆୟୋଜିତ ବୈଠକରେ ସହରାଞ୍ଚଳ ଭିତ୍ତିଭୂମି ବିକାଶ ନେଇ ଆରମ୍ଭ କରାଯାଇଥିବା କାର୍ଯ୍ୟଗୁଡିକର ସମୀକ୍ଷା କରାଯାଇଥିଲା। ବିଶେଷକରି ୧୧୫ ସ୍ୱାୟତ୍ତ ଶାସନ ସଂସ୍ଥାରେ ଓ ସହରାଞ୍ଚଳ ଭିତ୍ତିଭୂମି ଉନ୍ନୟନ ପାଣ୍ଠି ଅଧୀନରେ ଚାଲିଥିବା ଷ୍ଟ୍ରିଟ୍ ଲାଇଟିଂ କାର୍ଯ୍ୟର ସମୀକ୍ଷା କରାଯାଇଥିଲା। ନିର୍ଦ୍ଧାରିତ ସମୟ ମଧ୍ୟରେ କାର୍ଯ୍ୟ ସାରିବା ନିମନ୍ତେ ନିୟମିତ ବ୍ୟବଧାନରେ ସମୀକ୍ଷା, ଆବଶ୍ୟକ ସହଯୋଗ ଯୋଗାଇଦେବା ଉପରେ ପ୍ରମୁଖ ଶାସନ ସଚିବ ଗୁରୁତ୍ୱାରୋପ କରିଥିଲେ। ଭିତ୍ତିଭୂମି ଉନ୍ନୟନ କାର୍ଯ୍ୟ ସହରାଞ୍ଚଳରେ ବସବାସ କରୁଥିବା ଲୋକଙ୍କ ଜୀବନଧାରଣ ମାନରେ ଉନ୍ନତି ଆଣିବାରେ ସହାୟକ ହେବ। ଏହାସହିତ ନିରନ୍ତର ସହରାଞ୍ଚଳ ବିକାଶ ଦିଗରେ ଅଗ୍ରସର ହୋଇପାରିବା ବୋଲି ସେ କହିଥିଲେ। ତୃଣମୂଳସ୍ତରରୁ ଆସୁଥିବା ବିଭିନ୍ନ ମତାମତ ସମ୍ପର୍କରେ ବୈଠକରେ ଆଲୋଚନା ହୋଇଥିଲା। ବିଭାଗର ଅନ୍ୟ ବରିଷ୍ଠ ଅଧିକାରୀମାନେ ଉପସ୍ଥିତ ଥିଲେ।

ଜୋର୍‌ଦାର ହେବ ମାଓବାଦୀ ଅପରେଶନ

ବୈଠକରେ ଉପସ୍ଥିତ ଅତିରିକ୍ତ ଡିଜି, ସିଆର୍‌ପିଏଫ ଓ ବିଏସ୍‌ଏଫ ଅଧିକାରୀ।

ଫୁଲବାଣୀ,୨୨।୭(ରାକେଶ କୁମାର ରାଉତ)

କନ୍ଧମାଳ ଜିଲାରେ ମାଓବାଦୀଙ୍କ ମୂଳୋତ୍ପାଟନ ପାଇଁ ଜୋରଦାର ପ୍ରୟାସ ଆରମ୍ଭ ହୋଇଛି। ଏଥିପାଇଁ ଜିଲା ପୋଲିସ ମୁଖ୍ୟ କାର୍ଯ୍ୟାଳୟରେ ସୋମବାର ଓ ମଙ୍ଗଳବାର ଦୁଇ ଦିନ ଧରି ସିଆରପିଏଫ, ବିଏସ୍‌ଏଫ ଏବଂ ଓଡିଶା ପୋଲିସର ବରିଷ୍ଠ ଅଧିକାରୀଙ୍କୁ ନେଇ ଘନ ଘନ ବୈଠକ ବସିଛି। ଆସନ୍ତା ୨୦୨୬ ମାର୍ଚ୍ଚ ସୁଦ୍ଧା ଓଡିଶା ମାଓବାଦୀମୁକ୍ତ ହେବ ବୋଲି ଆଣ୍ଟି ନକ୍ସଲ ଅପରେଶନ ଅତିରିକ୍ତ ଡିଜି ସଞ୍ଜୀବ ପଣ୍ଡା କହିଛନ୍ତି।

ରାଜ୍ୟର ୪ ଜିଲା ଯଥା ରାୟଗଡା, କଳାହାଣ୍ଡି, ବୌଦ୍ଧ ଓ କନ୍ଧମାଳରେ ମାଓବାଦୀଙ୍କ ଗତିବିଧି ଲାଗି ରହିଛି। ସେମାନଙ୍କ ବିରୋଧରେ ବଡ ଅପରେଶନ ପାଇଁ ଏହି ବୈଠକ ବସିଥିଲା। ବୈଠକରେ ଅତିରିକ୍ତ ଡିଜି ପଣ୍ଡାଙ୍କ ସମେତ ଆଇଜି ଅପରେଶନ ଦୀପକ କୁମାର, ଗୋଇନ୍ଦା

ସିଆର୍‌ପିଏଫ, ବିଏସ୍‌ଏଫ, ପୋଲିସର ବୈଠକ

ଯୁଗ୍ମ ନିର୍ଦ୍ଦେଶକ ରାଜେଶ ସୁବର୍ଣ୍ଣ, ଦକ୍ଷିଣାଞ୍ଚଳ ଆଇଜି ନୀତି ଶେଖର, ଡିଆଇଜି ଏସ୍‌ଆଇଡବ୍ଲ୍ୟୁ ଅଖିଳେଶ୍ୱର ସିଂ, କନ୍ଧମାଳ ଏସ୍‌ପି ହରିଶ ବିସି, ରାୟଗଡା, ବୌଦ୍ଧ ଏବଂ କଳାହାଣ୍ଡି ଏସ୍‌ପି, ସମ୍ବଲପୁର ସିଆରପିଏଫ ଡିଆଇଜି, କୋରାପୁଟ ବିଏସ୍‌ଏଫ ଡିଆଇଜିଙ୍କ ସମେତ ୧୨୭, ୧୩୬ ସିଆରପିଏଫ କମାଣ୍ଡାଣ୍ଟ, ୧୧୬ ବିଏସ୍‌ଏଫ କମାଣ୍ଡାଣ୍ଟ ପ୍ରମୁଖ ଉପସ୍ଥିତ ରହି କିଭଳି ମାଓବାଦୀଙ୍କ ବିରୋଧରେ ଅପରେଶନ କରାଯିବ ତାହାର ବ୍ଲୁ ପ୍ରିଣ୍ଟ ପ୍ରସ୍ତୁତ କରିଥିଲେ। ମାଓବାଦୀଙ୍କ ବିରୋଧରେ ଅପରେଶନ ଜାରି ରହିଛି। ଆଗକୁ ଏହା ଜୋରଦାର ହେବ ବୋଲି ଅତିରିକ୍ତ ଡିଜି ପଣ୍ଡା ସୂଚନା ଦେଇଛନ୍ତି।

ପ୍ରଥମ ପୃଷ୍ଠାରୁ...

ଏସ୍‌ଆଇଟି ତଦନ୍ତ...

ସମସ୍ତ ଉଚ୍ଚ ଶିକ୍ଷାନୁଷ୍ଠାନରେ ନିରାପତ୍ତା ନିୟମାବଳୀ ୨୦୧୫ କାର୍ଯ୍ୟକାରିତାକୁ ନିଶ୍ଚିତ କରିବା ନିମନ୍ତେ ହାଇକୋର୍ଟ ନିର୍ଦ୍ଦେଶ ଦେବାକୁ ସେ ପ୍ରାର୍ଥନା କରିଛନ୍ତି। ରାଜ୍ୟ ମୁଖ୍ୟ ଶାସନ ସଚିବ, ପୋଲିସ ଡିଜି, ଓଡ଼ିଶା ପ୍ରଦେଶ କଂଗ୍ରେସ କମିଟି ରାଜ୍ୟ ସଭାପତି, ବିଜୁ ଜନତା ଦଳର ରାଜ୍ୟ ସଭାପତି ଓ ଯୁଜିସିର ସଚିବଙ୍କୁ ମାମଲାରେ ପକ୍ଷଭୁକ୍ତ କରାଯାଇଛି।

'ଆଧାର' ଗ୍ରହଣ...

ରହିଛି। ଏହାର ଧାରା ୧୬ ଓ ୧୯ ଅନୁସାରେ ଜନପ୍ରତିନିଧି ଆଇନରେ ନାଗରିକଙ୍କ ବୟସ ଓ ବାସସ୍ଥାନ ସମ୍ପର୍କରେ କେତେକ ଯୋଗ୍ୟତା ଉପରେ ଉଲ୍ଲେଖ କରାଯାଇଛି। ତଦନୁସାରେ ଜଣେ ଅଯୋଗ୍ୟ ଭୋଟରଙ୍କ ମତଦାନ ଅଧିକାର ନାହିଁ। ସମ୍ବିଧାନର ଅନୁଚ୍ଛେଦ ୧୯ ଓ ୨୧ର ଉଲ୍ଲଂଘନ ହେଉଥିବା ଅଯୋଗ୍ୟ ଭୋଟର ଦାବି କରିପାରିବେ ନାହିଁ। ବର୍ତ୍ତମାନ ଭୋଟ ଦେଉଥିବା ପ୍ରତ୍ୟେକ ମତଦାତା ନିଜର ସମସ୍ତ ଦସ୍ତାବିଜ ଦାଖଲ କରିବାକୁ ସୁଯୋଗ ପାଉଛନ୍ତି। ତଦନୁସାରେ ଜୁଲାଇ ୧୮ ସୁଦ୍ଧା ନିର୍ବାଚନ କମିଶନ ବିହାରର ୭,୮୯,୬୯,୮୪୪ ଭୋଟରଙ୍କ ମଧ୍ୟରୁ ୯୦.୧୨% ଅର୍ଥାତ୍ ୭,୧୧,୭୨,୬୬୦ ଜଣଙ୍କଠାରୁ ଫର୍ମ ସଂଗ୍ରହ କରିସାରିଲେଣି।

ଆକାଂକ୍ଷୀ ବ୍ଲକ ସଂଖ୍ୟା...

ଏହି ବ୍ଲକଗୁଡ଼ିକୁ ଆକାଂକ୍ଷୀ ଯୋଜନାରେ ସାମିଲ କରିଛି। ଏଡି ନୂତନ ଆକାଂକ୍ଷୀ ବ୍ଲକ ମଧ୍ୟରେ କେନ୍ଦୁଝର ଜିଲାର ଚମ୍ପୁଆ, ଝୁମ୍ପୁରା, କେନ୍ଦୁଝର ସଦର, ପାଟଣା ଓ ତେଲକୋଇ ରହିଛି। ସେହିପରି ମୟୂରଭଞ୍ଜ ଜିଲାର ବହଳଦା, ବିଜାତଳା, ଜାମଡ଼ା, କୁସୁମୀ, ରାଇରଙ୍ଗପୁର ଓ ତିରିଙ୍ଗିକୁ ଆକାଂକ୍ଷୀ ବ୍ଲକ ଭାବେ ଯୋଡ଼ାଯାଇଛି।

ଆକାଂକ୍ଷୀ ବ୍ଲକ କାର୍ଯ୍ୟକ୍ରମରେ କେନ୍ଦ୍ର ଓ ରାଜ୍ୟ ଯୋଜନା ଗୁଡ଼ିକ ସମ୍ମିଳିତ ଭାବେ କାର୍ଯ୍ୟକାରୀ କରାଯାଇ ବିଭିନ୍ନ ଗୁରୁତ୍ୱପୂର୍ଣ୍ଣ ବିକାଶ କାର୍ଯ୍ୟକ୍ରମକୁ ତ୍ୱରାନ୍ୱିତ କରାଯାଉଛି। ସାମାଜିକ ଓ ଅର୍ଥନୈତିକ କ୍ଷେତ୍ରର ବିଭିନ୍ନ ସୂଚକାଙ୍କରେ ବ୍ଲକମାନଙ୍କ ମଧ୍ୟରେ ର୍ୟାଙ୍କିଙ୍ଗ୍‌କରାଯାଇ ବିକାଶ ପାଇଁପ୍ରତିଯୋଗିତାମୂଳକ ପରିବେଶ ସୃଷ୍ଟି କରାଯାଉଛି। ଏହାଦ୍ୱାରା ଏହି ଅଞ୍ଚଳ ଗୁଡ଼ିକରେ ବିକାଶ ତ୍ୱରାନ୍ୱିତ ହୋଇପାରୁଛି ବୋଲି ମୁଖ୍ୟମନ୍ତ୍ରୀଙ୍କ କାର୍ଯ୍ୟାଳୟ ପକ୍ଷରୁ କୁହାଯାଇଛି।

ଏସ୍‌ଆଇଆର୍ ଝଡ଼ରେ...

ବିପକ୍ଷର ଆଚରଣକୁ ନିନ୍ଦା କରିଥିଲେ। ଅପରେଶନ ସିନ୍ଦୂର ପରେ ଏସ୍‌ଆଇଆର୍ ଉପରେ ଆଲୋଚନା ପାଇଁ ସୋମବାର ସରକାର ସହମତି ପ୍ରକାଶ କରିଥିବାବେଳେ ବିରୋଧୀ ପ୍ଲାକାର୍ଡ ଧରି ହୋହଲ୍ଲା କରିବା ଦୁର୍ଭାଗ୍ୟଜନକ ବୋଲି ଚିଜିଜୁ ସମାଲୋଚନା କରିଥିଲେ। ରାଜ୍ୟ ସଭାରେ ମଧ୍ୟ ଅନୁରୂପ ସ୍ଥିତି ଦେଖିବାକୁ ମିଳିଥିଲା। ଗୃହରେ ଅଚଳାବସ୍ଥାକୁ ଦେଖି ଉପାଧ୍ୟକ୍ଷ ହରିବଂଶ ଅନେକ ଥର ମୁଲତବୀ ଘୋଷଣା କରିଥିଲେ। ପରେ ବିରୋଧୀ ସଦସ୍ୟ ଏସ୍‌ଆଇଆର୍, ପହଲଗାମ୍, ଅପରେଶନ ସିନ୍ଦୂର ପ୍ରସଙ୍ଗରେ ପ୍ରଧାନମନ୍ତ୍ରୀ ନରେନ୍ଦ୍ର ମୋଦିଙ୍କଠାରୁ ବିବୃତି ଦାବି କରିଥିଲେ।

ବିହାର ବିଧାନସଭାରେ ମଧ୍ୟ ମଙ୍ଗଳବାର ଏସ୍‌ଆଇଆର୍ ପ୍ରତିବାଦରେ ପ୍ରବଳ ହଙ୍ଗାମା ହୋଇଛି। ବିରୋଧୀ ବିଧାୟକମାନେ କଳାପୋଷାକ ପରିଧାନକରି ଏସ୍‌ଆଇଆର୍ ବନ୍ଦ କରିବାକୁ ଦାବି କରିଛନ୍ତି। ବିରୋଧୀ ଦଳ ନେତା ତେଜସ୍ୱୀ ଯାଦବ ଏସ୍‌ଆଇଆରକୁ ବିହାରୀ ଭୋଟରଙ୍କ ନାଗରିକତ୍ୱ ଛଡ଼ାଇନେବା ପାଇଁ ଷଡ଼ଯନ୍ତ୍ର ରୂପେ ଅଭିହିତ କରି ଏହା ଉପରେ ତୁରନ୍ତ ବିତର୍କ ଦାବି କରିଛନ୍ତି। ଏହି ପ୍ରସଙ୍ଗକୁ ନେଇ ଶାସକ ସଂଯୁକ୍ତ ଜନତା ଦଳ (ଜେଡିୟୁ) ଓ ଭାଜପାର ନୀରବତାକୁ ନେଇ ମଧ୍ୟ ସେ ପ୍ରଶ୍ନ ଉଠାଇଛନ୍ତି। ବିରୋଧୀଙ୍କ ଅଭିଯୋଗ ହେଲା, ଇସିଆଇଙ୍କ ଏସ୍‌ଆଇଆର୍ ପ୍ରକ୍ରିୟାରେ ଅନେକ ତ୍ରୁଟି ରହିଛି। କେତେକ ସ୍ଥାନରେ ବୁଥ୍‌ସ୍ତରୀୟ ଅଧିକାରୀମାନେ ଭୋଟରଙ୍କ ପରିବର୍ତ୍ତେ ନିଜେ ଫର୍ମ ଫିଲପ୍ କରି ତାଲିକା ପ୍ରସ୍ତୁତ କରୁଛନ୍ତି। ଏହା ଅତ୍ୟନ୍ତ ଚିନ୍ତାଜନକ ବିଷୟ ହୋଇଥିବାରୁ ଏହା ଉପରେ ଆଲୋଚନା ଜରୁରୀ। ଏତିକି ନୁହେଁ, କଂଗ୍ରେସ, ଆର୍‌ଜେଡି, ବାମପନ୍ଥୀଙ୍କ ସମେତ ବିରୋଧୀ ସଦସ୍ୟମାନେ ଗୃହ ମଧ୍ୟଭାଗକୁ ଆସି ଆସବାବପତ୍ର ଓଲଟପାଲଟ କରିବା ସଙ୍ଗେ ସଙ୍ଗେ ମାର୍ଶଲଙ୍କ ସହ ଧସ୍ତାଧସ୍ତି ହୋଇଛନ୍ତି। ପ୍ରବଳ ହଙ୍ଗାମା ମଧ୍ୟରେ ବାଚସ୍ପତି ନନ୍ଦକିଶୋର ଯାଦବ ଦିନକ ପାଇଁ ଗୃହକୁ ମୁଲତବୀ ଘୋଷଣା କରିଛନ୍ତି।

କୋଟିଆକୁ ଖୁବ୍‌ଶୀଘ୍ର...

ମଧ୍ୟ ପଦକ୍ଷେପ ନେଉଛି ବୋଲି ସେ କହିଛନ୍ତି। ସୂଚନାଯୋଗ୍ୟ, ରାଜ୍ୟ ସରକାରଙ୍କ ପକ୍ଷରୁ କୋଟିଆ ବିବାଦର ସମାଧାନ ଲାଗି ପଦକ୍ଷେପ ନିଆଯାଇଛି। ମୁଖ୍ୟମନ୍ତ୍ରୀ ମୋହନ ଚରଣ ମାଝୀଙ୍କ ନିର୍ଦ୍ଦେଶକ୍ରମେ କୋଟିଆ ବିବାଦର ସମାଧାନ ଲାଗି ରାଜ୍ୟ ସରକାର ଏକ ବ୍ଲୁପ୍ରିଣ୍ଟ ପ୍ରସ୍ତୁତ କରିଛନ୍ତି। ରାଜସ୍ୱ ମନ୍ତ୍ରୀ ସୁରେଶ ପୂଜାରୀଙ୍କ ଅଧ୍ୟକ୍ଷତାରେ ଏକ ବଡ କମିଟି କରି କୋଟିଆ ଲାଗି ଯେପରି ରାଜ୍ୟ ସରକାରଙ୍କ ବିଭିନ୍ନ ସରକାରୀ ସୁବିଧା ଏବଂ ସୁଯୋଗ ପହଞ୍ଚା ଯାଇପାରିବ ସେନେଇ ପଦକ୍ଷେପ ନେବା ଆରମ୍ଭ ହୋଇଛି। ୨ ଜଣ ଓଏଏସ୍ ଅଫିସରଙ୍କୁ ସେଠାରେ ରହି ସବୁ ସରକାରୀ ଯୋଜନାର ମନିଟରିଂ କରିବାର ବ୍ୟବସ୍ଥା ମଧ୍ୟ କରାଯାଇଛି। ବିଭିନ୍ନ କାର୍ଯ୍ୟକ୍ରମରେ ରାଜ୍ୟ ସରକାରଙ୍କ ମନ୍ତ୍ରୀମାନେ ସେଠାରେ ପହଞ୍ଚି ପାଳନ କରୁଛନ୍ତି। ଉପମୁଖ୍ୟମନ୍ତ୍ରୀ ପ୍ରଭାତୀ ପରିଡ଼ା କିଛିଦିନ ଭିତରେ କୋଟିଆ ଯାଇପାରନ୍ତି ବୋଲି ସରକାରୀ ସୂତ୍ରରୁ ଜଣାପଡ଼ିଛି।

୩ ହକି ପ୍ରଶିକ୍ଷକ...

ସହରର ଏକ ଲଜ୍‌କୁ ଜୋରଜବରଦସ୍ତ ନେଇଥିଲେ। ସେଠାରେ ସେମାନେ ନାବାଳିକାଙ୍କୁ ବଳାତ୍କାର କରିଥିଲେ ବୋଲି ଅଭିଯୋଗ ହୋଇଛି। ଅଭିଯୁକ୍ତମାନଙ୍କୁ ଲଜ୍‌ର କର୍ମଚାରୀ ମଧ୍ୟ ଚିହ୍ନଟ କରିଛନ୍ତି। ଏସ୍‌ଆଇ ଅଜୟ ସାହୁ ମାମଲାର ତଦନ୍ତ କରିବା ସହ ଅଭିଯୁକ୍ତଙ୍କ ମୋବାଇଲ ଓ ଅନ୍ୟ ଦସ୍ତାବିଜ ଜବତ କରି ଅଧିକ ତଦନ୍ତ ଜାରି ରଖିଛନ୍ତି।

ଏହି ଘଟଣା ସମ୍ପର୍କରେ ନାବାଳିକାଙ୍କ ମା' ଗତ

ସିବିଏସ୍‌ଇ ସ୍କୁଲରେ ସିସିଟିଭି

ଉତ୍ତମ ପଦକ୍ଷେପ

ଛାତ୍ରୀଛାତ୍ରଙ୍କ ସୁରକ୍ଷାକୁ ଗୁରୁତ୍ୱ ଦେଇ କେନ୍ଦ୍ରୀୟ ମାଧ୍ୟମିକ ଶିକ୍ଷା ବୋର୍ଡ (ସିବିଏସ୍‌ଇ) ବଡ଼ ପଦକ୍ଷେପ ନେଇଛି। ସିବିଏସ୍‌ଇ ଅନୁବନ୍ଧିତ ବିଦ୍ୟାଳୟରେ ସିସିଟିଭି ଲଗାଇବାକୁ ବାଧ୍ୟତାମୂଳକ କରାଯାଇଛି। ସିସିଟିଭିଗୁଡିକର ଠିକ୍ କାର୍ଯ୍ୟ ପରିଚାଳନା ଯାଞ୍ଚ କରିବାକୁ ନିର୍ଦ୍ଦେଶ ଦିଆଯାଇଛି। ଶିକ୍ଷାନୁଷ୍ଠାନର ସମସ୍ତ ଗୁରୁତ୍ୱପୂର୍ଣ୍ଣ ସ୍ଥାନରେ ସେସବୁ ଲଗାଯିବା ସହ ସର୍ବନିମ୍ନ ୧୫ ଦିନର ଅଡିଓ-ଭିଜୁଆଲ ରେକର୍ଡିଂ ମହଜୁଦ ରହିବ। କେବଳ ବିଦ୍ୟାଳୟର ଟଏଲେଟ୍ ଓ ୱାଶ୍‌ରୁମକୁ ଛାଡ଼ି ଅନ୍ୟ ସବୁଠାରେ ସିସିଟିଭି ଲଗାଯିବ ଓ ଅଧିକାରୀମାନେ ଆବଶ୍ୟକସ୍ଥଳେ ଏଗୁଡ଼ିକ ଯାଞ୍ଚ କରିବେ। ସିବିଏସ୍‌ଇର ଏହି ନିଷ୍ପତ୍ତି ଉପରେ ଶିକ୍ଷକ, ଶିକ୍ଷାବିତ୍, ଛାତ୍ରୀ ଓ ଅଭିଭାବକଙ୍କ ମତାମତ ସଂଗ୍ରହ କରାଯାଇଛି। ସମସ୍ତେ ସିବିଏସ୍‌ଇର ଏଭଳି ପଦକ୍ଷେପକୁ ସ୍ୱାଗତ କରିଥିବା ଦେଖାଯାଇଛି।

ବିଦ୍ୟାଳୟରେ ସିସିଟିଭି ନ ଥିଲେ ତୁରନ୍ତ ଲଗାଯାଉ

ସ୍କୁଲରେ ସିସିଟିଭି ଲଗାଇବା ବାଧ୍ୟତାମୂଳକ କରିବା ସିବିଏସ୍‌ଇର ସ୍ୱାଗତଯୋଗ୍ୟ ନିଷ୍ପତ୍ତି। ରାଜ୍ୟର ଅଧିକାଂଶ ସ୍କୁଲରେ ସିସିଟିଭି ବ୍ୟବସ୍ଥା କରାଯାଇଛି। ଏଯାବତ ଯେଉଁ ବିଦ୍ୟାଳୟଗୁଡିକରେ ସିସିଟିଭି ନାହିଁ ସେମାନେ ତୁରନ୍ତ ଲଗାନ୍ତୁ। ଏହାଦ୍ୱାରା ବିଦ୍ୟାଳୟ ପରିସରର ସମସ୍ତ ଘଟଣା ଆମେ ସିସିଟିଭିରୁ ପାଇପାରିବା। ସିସିଟିଭି ମାଧ୍ୟମରେ ଖେଳପଡିଆଠାରୁ ଆରମ୍ଭ କରି ଶ୍ରେଣୀଗୃହ ପର୍ଯ୍ୟନ୍ତ ଛାତ୍ରୀଛାତ୍ରଙ୍କ ଉପରେ ନଜର ରଖିବାକୁ ସୁବିଧା ହେବ।

- ଅରବିନ୍ଦ ସାହୁ, ଶିକ୍ଷକ, କେନ୍ଦ୍ରୀୟ ବିଦ୍ୟାଳୟ-୪, ଭୁବନେଶ୍ୱର

ପିଲାମାନେ ଭୁଲ୍ କରିବାକୁ ଡରିବେ

ସବୁ ସ୍କୁଲରେ ସିସିଟିଭି ଲଗାଯିବା ସହ ତାହାର ଠିକ୍ ପରିଚାଳନା କରିବା ଦରକାର। ସିସିଟିଭି ଥିବାରୁ ପିଲାମାନେ କୌଣସି ଭୁଲ୍ କରିବାକୁ ଡରିବେ। ବର୍ତ୍ତମାନର ପିଲାମାନେ ବିଭିନ୍ନ ପ୍ରକାର ଆପତ୍ତିଜନକ ଘଟଣା ସାଙ୍ଗସାଥୀ ଓ ନିଜ ସହ ଘଟାଉଛନ୍ତି। ସିସିଟିଭି ଦ୍ୱାରା ତାହା ଜଣାପଡ଼ିବା ପରେ ରୋକାଯାଇପାରିବ। ପିଲାଙ୍କ ସୁରକ୍ଷାକୁ ଧ୍ୟାନ ଦେଇ ବିଦ୍ୟାଳୟର ପ୍ରବେଶ ଓ ପ୍ରସ୍ଥାନ ଫାଟକରେ ଅଧିକ ସିସିଟିଭି ଲଗାଯିବ। ସମସ୍ତ ସିସିଟିଭି ତଥ୍ୟ ୧୫ ଦିନ ପର୍ଯ୍ୟନ୍ତ ମହଜୁଦ ରହିବ। ତେଣୁ ନିୟମିତ ଫୁଟେଜ ଯାଞ୍ଚ ହେବା ଦରକାର।

- ସନ୍ଧ୍ୟା ଜେନା, ଶିକ୍ଷୟିତ୍ରୀ, ବିଜେଇଏମ୍ ସ୍କୁଲ, ଭୁବନେଶ୍ୱର

ସ୍କୁଲର ସବୁ ସତ ସିସିଟିଭି ଧରିବ

ବିଦ୍ୟାଳୟରେ ସିସିଟିଭି ଲାଗିବା ଦ୍ୱାରା ସବୁ ଘଟଣାର ସତ୍ୟତା ଜଣାପଡିଯିବ। ପିଲାମାନେ ସଚେତନ ହୋଇଯିବେ। କୌଣସି ଭୁଲ କରିବା ପୂର୍ବରୁ ଚିନ୍ତା କରିବେ। ପିଲାଙ୍କ ଭିତରେ ଝଗଡା କିମ୍ବା ପାଟିତୁଣ୍ଡ ମଧ୍ୟ କମିବ। ପିଲା ସ୍କୁଲରେ ପାଠ ପଢୁଛି କି ନାହିଁ ତା'ର ସମସ୍ତ କାର୍ଯ୍ୟ ଉପରେ ନଜର ରହିବ। ଅଭିଭାବକଙ୍କ ବିଭିନ୍ନ ଅଭିଯୋଗ ଅନୁସାରେ ତା'ର ସବୁ ପ୍ରମାଣ ସିସିଟିଭିରୁ ମିଳିପାରିବ। ସିବିଏସ୍‌ଇର ଏଭଳି ଉତ୍ତମ ପଦକ୍ଷେପ ସ୍ୱାଗତଯୋଗ୍ୟ।

- ସସ୍ମିତା ସାହୁ, ଅଭିଭାବକ, ଭୁବନେଶ୍ୱର

ଶିକ୍ଷକ, ପିଲାଙ୍କ ପାଠପଢ଼ା ଉପରେ ନଜର ରହିବ

ବିଦ୍ୟାଳୟରେ ସିସିଟିଭିର ଗୁରୁତ୍ୱ ରହିଛି। ପିଲାମାନେ ବିଦ୍ୟାଳୟରେ ୬ରୁ ୭ ଘଣ୍ଟା ପର୍ଯ୍ୟନ୍ତ ରହୁଛନ୍ତି। ସେଠାରେ ସେମାନଙ୍କର ସମସ୍ତ ଗତିବିଧିକୁ ନଜର ରଖିବାରେ ସିସିଟିଭି ସହାୟକ ହେବ। ସିସିଟିଭି ରହିଲେ ପିଲାଙ୍କଠାରୁ ଆରମ୍ଭ କରି ଶିକ୍ଷକଙ୍କ ପର୍ଯ୍ୟନ୍ତ ସମସ୍ତେ ସତର୍କ ରହିବେ। ଶ୍ରେଣୀଗୃହରେ ଶିକ୍ଷକଙ୍କ ଶିକ୍ଷାଦାନ ଓ ପିଲାଙ୍କ ପାଠପଢ଼ା ସ୍କୁଲ କର୍ତ୍ତୃପକ୍ଷ ଜାଣିପାରିବେ। ପିଲାମାନେ ବିଦ୍ୟାଳୟକୁ ଆସିବାଠାରୁ ଯିବା ପର୍ଯ୍ୟନ୍ତ ସମସ୍ତ ତଥ୍ୟ ସେଥିରେ ରହିବ। ପରୀକ୍ଷା ପରିଚାଳନା ମଧ୍ୟ ସହଜ ହେବ।

- ରୀତା ମହାନ୍ତି, ଶିକ୍ଷୟିତ୍ରୀ, ମଦର୍ସ ପବ୍ଲିକ ସ୍କୁଲ, ଭୁବନେଶ୍ୱର

ସମସ୍ୟା ସମାଧାନରେ ସିସିଟିଭି ଫୁଟେଜ ଗୁରୁତ୍ୱ ବହନ କରିବ

ସ୍କୁଲରେ ସିସିଟିଭି ସ୍ଥାପନ କରାଯିବା ନେଇ ସିବିଏସ୍‌ଇ କର୍ତ୍ତୃପକ୍ଷଙ୍କ ନିର୍ଦ୍ଦେଶ ସ୍ୱାଗତଯୋଗ୍ୟ। ବିଦ୍ୟାଳୟ ପରିବେଶରେ ଶିକ୍ଷୟିତ୍ରୀଶିକ୍ଷକଙ୍କ ସହିତ ଛାତ୍ରୀଛାତ୍ରଙ୍କ ବିଶୃଙ୍ଖଳିତ ପରିସ୍ଥିତିକୁ ଅଧ୍ୟକ୍ଷମାନେ ସିସିଟିଭି ମାଧ୍ୟମରେ ଜାଣିପାରିବେ। ତା'ର ତର୍ଜମା କରାଯାଇ ବୌଦ୍ଧିକ ଶୃଙ୍ଖଳିତ ଅନୁଶାସନ ପାଇଁ ଉଚିତ ପଦକ୍ଷେପ ନେଇପାରିବେ। ଉତ୍ତମ ପରୀକ୍ଷା ପରିଚାଳନା, ଶିକ୍ଷାଦାନ, ଛାତ୍ରୀଛାତ୍ରଙ୍କ ପ୍ରତି ଶିକ୍ଷୟିତ୍ରୀଶିକ୍ଷକ ବ୍ୟବହାର ଆଦି ସବୁକିଛି ଜଣାପଡ଼ିବ। କେତେକ ସ୍କୁଲରେ ସିସି କ୍ୟାମେରା ଲଗାଇବାରେ ଅବହେଳା ହେଉଥିବା ନଜିର ରହିଛି। ସ୍କୁଲ କର୍ତ୍ତୃପକ୍ଷ ଶୀଘ୍ର ଏହାର ବ୍ୟବସ୍ଥା କରିବା ଦରକାର।

- ଜଲିଲ ଖାଁ, ଶିକ୍ଷାବିତ୍

ସବୁ ଘଟଣା ସହଜରେ ଜାଣିହେବ

ସିସିଟିଭିକୁ ନେଇ ସିବିଏସ୍‌ଇର ନୂଆ ମାର୍ଗଦର୍ଶିକା ସ୍ୱାଗତଯୋଗ୍ୟ। ପୂର୍ବର ଗାଇଡ୍‌ଲାଇନ୍ ଅନୁସାରେ ସ୍କୁଲର କୋଣଅନୁକୋଣରେ ସିସିଟିଭି ଲଗାଯାଇଛି। ଏହାଦ୍ୱାରା ଛାତ୍ରୀଛାତ୍ର ସୁରକ୍ଷିତ ମଣୁଛନ୍ତି। କେବଳ କ୍ୟାମେରା ନୁହେଁ, ସ୍କୁଲରେ ଛାତ୍ରୀଛାତ୍ରୀଙ୍କ ସମସ୍ୟାକୁ ଶିକ୍ଷୟିତ୍ରୀଶିକ୍ଷକମାନେ ଗୁରୁତ୍ୱ ଦେଇଥାନ୍ତି। ଏହି କ୍ୟାମେରା ଲଗାଇବା ଓ ଅଡିଓ ଭିଜୁଆଲ ରେକର୍ଡିଂ ଦ୍ୱାରା କେଉଁ ଘଟଣା କେତେବେଳେ ଘଟୁଛି ତାହା ଜାଣିବା ସମ୍ଭବପର ହୋଇପାରିବ।

- ଶୁଭଶ୍ରୀ ସିଂ, ଶିକ୍ଷୟିତ୍ରୀ, ଡିଏଭି ଏସ୍‌ସିବି ମେଡିକାଲ ପବ୍ଲିକ ସ୍କୁଲ, କଟକ

ସମସ୍ତ ସ୍କୁଲ, କଲେଜରେ ଏଭଳି ବ୍ୟବସ୍ଥା ହେବା ଜରୁରୀ

ଏଭଳି ପଦକ୍ଷେପ ବିଶେଷକରି ଛାତ୍ରୀମାନଙ୍କ କ୍ଷେତ୍ରରେ ସହାୟକ ହେବ। ସିସିଟିଭି ଲାଗିବା ଏବଂ ଅଡିଓ ଭିଜୁଆଲ ରେକର୍ଡିଂ ଦ୍ୱାରା ପ୍ରତ୍ୟେକଟି ଭୁଲ ଧରାପଡିଯିବ। ସିସିଟିଭି ସର୍ଭେଲାନ୍ସରେ ରହିଲେ ଛାତ୍ରୀଛାତ୍ରୀଙ୍କ ମନରେ ଡର ରହିବ। ଏହି ବ୍ୟବସ୍ଥା ସମସ୍ତ ସ୍କୁଲ ଓ କଲେଜରେ କରାଯିବା ନିତାନ୍ତ ଜରୁରୀ।

- ଆଦ୍ୟାଶା ମିଶ୍ର, ଯୁକ୍ତ୨ ଛାତ୍ରୀ, ଡିଏଭି ଏସ୍‌ସିବି ମେଡିକାଲ ପବ୍ଲିକ ସ୍କୁଲ, କଟକ

ସୁରକ୍ଷା ଦୃଷ୍ଟିରୁ ସ୍ୱାଗତଯୋଗ୍ୟ ପଦକ୍ଷେପ

କେନ୍ଦ୍ରୀୟ ମାଧ୍ୟମିକ ଶିକ୍ଷା ବୋର୍ଡ (ସିବିଏସ୍‌ଇ) ଛାତ୍ରୀଛାତ୍ର ଏବଂ କର୍ମଚାରୀଙ୍କ ସୁରକ୍ଷା ଦୃଷ୍ଟିରୁ ଏକ ଗୁରୁତ୍ୱପୂର୍ଣ୍ଣ ନିର୍ଦ୍ଦେଶାବଳୀ ଜାରି କରିଛି। ଏହି ନୂଆ ନିର୍ଦ୍ଦେଶାବଳୀ ଅନୁସାରେ, ସିବିଏସ୍‌ଇ ସହ ଜଡ଼ିତ ସମସ୍ତ ସ୍କୁଲରେ ହାଇ-ରିଜୋଲ୍ୟୁଶନ ସିସିଟିଭି କ୍ୟାମେରା ସ୍ଥାପନ କରାଯିବା ବାଧ୍ୟତାମୂଳକ। ଏଥିରେ ରିୟଲ-ଟାଇମ ଅଡିଓ-ଭିଜୁଆଲ ରେକର୍ଡିଂ କ୍ଷମତା ରହିବ। ଏହି ନିୟମ ସ୍କୁଲ ପରିସରରେ ନିରାପତ୍ତା ବିଶେଷକରି ଅନୁପ୍ରବେଶକାରୀଙ୍କ ବିପଦକୁ ରୋକିବା ପାଇଁ ଲକ୍ଷ୍ୟ ରଖିଛି। ଏହା ଏକ ସ୍ୱାଗତଯୋଗ୍ୟ ପଦକ୍ଷେପ। ଏହାଦ୍ୱାରା ଛାତ୍ରୀଛାତ୍ର ଏବଂ ମହିଳା କର୍ମଚାରୀଙ୍କ ସୁରକ୍ଷା ସୁନିଶ୍ଚିତ ହୋଇପାରିବ। ଖୁବ୍‌ଶୀଘ୍ର ଆମ ବିଦ୍ୟାଳୟରେ ସିବିଏସ୍‌ଇ ଗାଇଡଲାଇନ ଅନୁଯାୟୀ ସିସିଟିଭି ଖଞ୍ଜାଯିବ।

- ମମତାଞ୍ଜଳି ପଟ୍ଟନାୟକ, ଅଧ୍ୟକ୍ଷା, ସିଗ୍‌ମା ପବ୍ଲିକ ସ୍କୁଲ, ଖୋର୍ଦ୍ଧା

ଶିକ୍ଷକ ଓ ଛାତ୍ରୀଛାତ୍ରଙ୍କ ସୁରକ୍ଷାକୁ ନିଶ୍ଚିତ କରିବ

ବିଦ୍ୟାଳୟରେ ଉନ୍ନତ ମାନର ସିସିଟିଭି ଖଞ୍ଜାଯିବା ଶିକ୍ଷକ ଓ ଛାତ୍ରୀଛାତ୍ରଙ୍କ ସହିତ ବିଦ୍ୟାଳୟ ପରିସର ସୁରକ୍ଷାକୁ ନିଶ୍ଚିତ କରିବ। ଏହାବ୍ୟତୀତ ଛାତ୍ରୀଛାତ୍ରଙ୍କ ମଧ୍ୟରେ ସଚ୍ଚୋଟତା ଏବଂ ନିଷ୍ଠାର ଭାବନା ବିକଶିତ ହେବ। ପରୀକ୍ଷା ସମୟରେ ଅନୈତିକ ଉପାୟ ଅବଲମ୍ବନଠାରୁ ଦୂରେଇ ରହିବାରେ ପିଲାଙ୍କ ମଧ୍ୟରେ ସଚେତନତା ସୃଷ୍ଟି କରିବ। ସର୍ବୋପରି ବିଦ୍ୟାଳୟ କର୍ତ୍ତୃପକ୍ଷଙ୍କୁ ବ୍ୟକ୍ତିଗତ ଓ ସାମୂହିକ ଭାବେ ଶିକ୍ଷକ ଏବଂ ବିଦ୍ୟାର୍ଥୀଙ୍କ କାର୍ଯ୍ୟକଳାପ ତଦାରଖ କରିବାରେ ସହାୟକ ହେବ।

- ଶ୍ରୀହର୍ଷ କୁମାର ପତି, ଶିକ୍ଷକ, ଡିଏଭି ବିଦ୍ୟାଳୟ, ବୁର୍ଲା

ଉତ୍ତମ ବ୍ୟବସ୍ଥା

ବିଦ୍ୟାଳୟରେ ଅଡିଓ ଭିଜୁଆଲ୍ ସିସିଟିଭି ଖଞ୍ଜାଯିବା ଏକ ଉତ୍ତମ ବ୍ୟବସ୍ଥା। ଏହାଦ୍ୱାରା ବିଦ୍ୟାଳୟରେ ଛାତ୍ରୀଛାତ୍ରଙ୍କ ସୁରକ୍ଷାକୁ ସୁନିଶ୍ଚିତ କରାଯାଇପାରିବ। ଅନ୍ତତଃ ଅଭିଭାବକମାନେ ନିଜ ସନ୍ତାନଙ୍କ ସୁରକ୍ଷାକୁ ନେଇ ନିଶ୍ଚିନ୍ତ ରହିପାରିବେ। ଏହାବ୍ୟତୀତ ସିସିଟିଭି ନିରୀକ୍ଷଣ ଦ୍ୱାରା ଛାତ୍ରୀଛାତ୍ରଙ୍କ ସହ ବିଦ୍ୟାଳୟରେ ଶିକ୍ଷକମାନେ ମଧ୍ୟ ସତର୍କ ରହିବେ। ତେବେ ପିଲାମାନେ ଏହାର ଯେପରି ଅପବ୍ୟବହାର ନ କରନ୍ତି ସେଥିପ୍ରତି ବିଶେଷ ଧ୍ୟାନ ଦିଆଯିବା ଆବଶ୍ୟକ।

- ଅକ୍ଷୟ କୁମାର ପଟ୍ଟନାୟକ, ସଭାପତି, ଅଭିଭାବକ ସଂଘ, କେନ୍ଦ୍ରୀୟ ବିଦ୍ୟାଳୟ, ସମ୍ବଲପୁର

ବଙ୍ଗୋପସାଗରରେ ପ୍ରବେଶ କରିବ ବାତ୍ୟା 'ୱିଫା'ର ଅବଶିଷ୍ଟାଂଶ

ଭୁବନେଶ୍ୱର, ୨୨।୭(ଅନୁରାଧା ମହାରଣା)

ରାଜ୍ୟରେ ଏବେ ମୌସୁମୀ ସକ୍ରିୟ ରହିଥିବାବେଳେ ବଙ୍ଗୋପସାଗରରେ ଦାନା ବାନ୍ଧୁଛି ପୁଣି ଏକ ଲଘୁଚାପ। ଆଗାମୀ ୨୪ଘଣ୍ଟା ମଧ୍ୟରେ ଉତ୍ତର ବଙ୍ଗୋପସାଗର ମଧ୍ୟକୁ ବାତ୍ୟା 'ୱିଫା'ର ଅବଶିଷ୍ଟାଂଶ ଏକ ଘୂର୍ଣ୍ଣିବଳୟ ରୂପରେ ପ୍ରବେଶ କରିବାର ସମ୍ଭାବନା ରହିଛି। ଏହାର ପ୍ରଭାବରେ ପରବର୍ତ୍ତୀ ୪୮ଘଣ୍ଟା ମଧ୍ୟରେ ଉତ୍ତର ବଙ୍ଗୋପସାଗର ଅଞ୍ଚଳରେ ଏକ ଲଘୁଚାପ କ୍ଷେତ୍ର ସୃଷ୍ଟି ହେବାର ସମ୍ଭାବନା ରହିଛି। ଗୁରୁବାର ସୁଦ୍ଧା ଘୂର୍ଣ୍ଣିବଳୟ ସୃଷ୍ଟି ହୋଇ କ୍ରମଶଃ ଲଘୁଚାପର ରୂପ ନେବ। ଫଳରେ ବୁଧବାର ସମସ୍ତ ୨୧ ଜିଲାରେ ପ୍ରବଳ ବର୍ଷା ହେବା ନେଇ ଆଞ୍ଚଳିକ ପାଣିପାଗ ବିଜ୍ଞାନ କେନ୍ଦ୍ର ୟେଲୋ ୱାର୍ନିଂ ଜାରି କରିଛି। କନ୍ଧମାଳ, କଳାହାଣ୍ଡି, ରାୟଗଡ଼ା, ଗଞ୍ଜାମ, ଗଜପତି, ନବରଙ୍ଗପୁର, କୋରାପୁଟ, ମାଲକାନାଗିରି, ସୁନ୍ଦରଗଡ଼, ମୟୂରଭଞ୍ଜ, କେନ୍ଦୁଝର, ବାଲେଶ୍ୱର, ଝାରସୁଗୁଡ଼ା, ଢେଙ୍କାନାଳ, ଅନୁଗୋଳ, ବୌଦ୍ଧ, ବଲାଙ୍ଗୀର, ସମ୍ବଲପୁର, ସୋନପୁର, ବରଗଡ଼, ନୂଆପଡ଼ା, ଦେବଗଡ଼ରେ ପ୍ରବଳ ବର୍ଷା ହେବ ବୋଲି ସୂଚନା ଦିଆଯାଇଛି। ସେହିଭରି ଏସବୁ ଜିଲାରେ ବିଜୁଳି ଘଡ଼ଘଡ଼ି ସହ ପ୍ରବଳ ବର୍ଷା ଓ ୩୦ରୁ ୪୦ କିମି ବେଗରେ ପବନ ବହିବାର ସମ୍ଭାବନା ରହିଛି। ଅନ୍ୟପକ୍ଷରେ ୨୪ ତାରିଖରେ ଆଉ ଏକ ଲଘୁଚାପ ସୃଷ୍ଟି ହେବ ବୋଲି ପୂର୍ବାନୁମାନ କରିଛି ଭାରତୀୟ ପାଣିପାଗ ବିଭାଗ। ଉତ୍ତର ବିହାରର ମଧ୍ୟ ଭାଗରୁ ଝାଡ଼ଖଣ୍ଡ ଦେଇ ଓଡ଼ିଶା ପର୍ଯ୍ୟନ୍ତ ଏକ ଟ୍ରଫ୍ ଲାଇନ ରହିଛି। ଏହା ପ୍ରଭାବରେ ଆସନ୍ତା ୫ ଦିନ ପର୍ଯ୍ୟନ୍ତ ରାଜ୍ୟର ବିଭିନ୍ନ ସ୍ଥାନରେ ପ୍ରବଳରୁ ଅତିପ୍ରବଳ ବର୍ଷା ହୋଇପାରେ। ଏ ନେଇ ମତ୍ସ୍ୟଜିବୀମାନଙ୍କୁ ସମୁଦ୍ର ଯିବା ପାଇଁ ବାରଣ କରାଯାଇଛି।

ଆସୁଛି ୨ ଲଘୁଚାପ, ପ୍ରବଳରୁ ଅତି ପ୍ରବଳ ବର୍ଷା

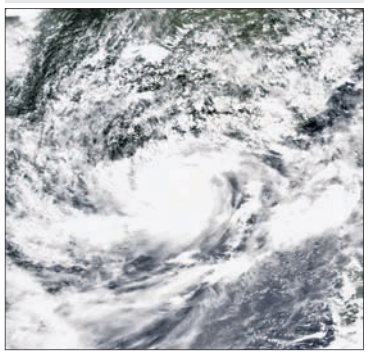

ନ୍ୟାୟିକ ଅଧିକାରୀଙ୍କ ପରିବାର ସଦସ୍ୟଙ୍କୁ ମିଳିବ ଚିକିତ୍ସା ଅଗ୍ରିମ

ଭୁବନେଶ୍ୱର,୨୨।୭(ରବିନାରାୟଣ ଜେନା)

ନ୍ୟାୟିକ ଅଧିକାରୀ ତଥା ଅବସରପ୍ରାପ୍ତ ଅଧିକାରୀ ଏବଂ ତାଙ୍କ ଉପରେ ନିର୍ଭର କରୁଥିବା ପରିବାର ସଦସ୍ୟଙ୍କ ଚିକିତ୍ସା କ୍ଷେତ୍ରରେ ରାଜ୍ୟ ସରକାର ଆର୍ଥିକ ସହାୟତା ଯୋଗାଇ ଦେବେ। ଏସଂକ୍ରାନ୍ତରେ ଆଇନ ବିଭାଗ ପକ୍ଷରୁ ଗତ ୧୮ ତାରିଖରେ ଏକ ବିଜ୍ଞପ୍ତି ଜାରି ହୋଇଛି।

ବିଜ୍ଞପ୍ତିରେ ବିଭାଗୀୟ ପ୍ରମୁଖ ସଚିବ ମାନସ ରଞ୍ଜନ ବାରିକ ଦର୍ଶାଇଛନ୍ତି, ସୁପ୍ରିମ୍‌କୋର୍ଟଙ୍କ ୨୦୨୪ ଜାନୁଆରୀ ୪ ଜଜ୍‌ମେଣ୍ଟ ଏବଂ ଜାତୀୟ ନ୍ୟାୟିକ ପେ-କମିଶନଙ୍କ ସୁପାରିସ୍‌କୁ ଆଧାରକରି ଓଡ଼ିଶା ଉଚ୍ଚ ନ୍ୟାୟାଳୟଙ୍କ ଦ୍ୱାରା ରାଜ୍ୟ ସରକାରଙ୍କ ପକ୍ଷରୁ ଏକ କମିଟି ଫର୍ ସର୍ଭିସ କଣ୍ଡିଶନ ଅଫ୍ ଦି ଡିଷ୍ଟ୍ରିକ୍ଟ ଜୁଡିସିଆରି(ସିଏସ୍‌ସିଡିଜେ) ଗଠନ କରାଯାଇଥିଲା। କମିଟିର ସୁପାରିସ୍‌କ୍ରମେ ଏଣିକି ନ୍ୟାୟିକ ଅଧିକାରୀ, ପୂର୍ବତନ ନ୍ୟାୟିକ ଅଧିକାରୀ, ପେନ୍‌ସନ୍ ନେଉଥିବା ପରିବାର ଏବଂ ସେମାନଙ୍କ ପରିବାରର ଅନ୍ୟ ସଦସ୍ୟମାନେ ଚିକିତ୍ସା ସମ୍ବନ୍ଧୀୟ ଖର୍ଚ୍ଚ ଅଗ୍ରିମ ନେଇପାରିବେ। ସମ୍ପୃକ୍ତ ପରିବାରର ରୋଗୀ ସରକାରଙ୍କ ସ୍ୱୀକୃତ ତଥା ପ୍ୟାନେଲରେ ଥିବା ହସ୍ପିଟାଲ କିମ୍ବା ଅନ୍ୟ ମେଡିକାଲ ଦ୍ୱାରା ଦିଆଯାଇଥିବା ଆନୁମାନିକ ଖର୍ଚ୍ଚ ରିପୋର୍ଟ ଦାଖଲ କଲେ ସେଠାରୁ ୮୦% ଅଗ୍ରିମ ଭାବରେ ଅର୍ଥ ମଞ୍ଜୁର୍ ହେବ, ଯାହାକି ପ୍ରାଥମିକ ଭାବେ ପ୍ରମୁଖ ଜିଲାଜଜ୍ କିମ୍ବା ସମାନ ମର୍ଯ୍ୟାଦା ଥିବା ଜିଲାଜଜ୍, ଯିଏ ହାଇକୋର୍ଟ ରେଜିଷ୍ଟ୍ରି କିମ୍ବା ନିୟନ୍ତ୍ରଣାଧୀନ ଅଧିକାରୀ/ବିଭାଗ ମୁଖ୍ୟ(ଯେଉଁଠି ଅଧିକାରୀମାନେ ଅନ୍ୟ ବିଭାଗରେ ନିଯୁକ୍ତ କିମ୍ବା ସ୍ୱତନ୍ତ୍ର ୟୁନିଟ୍ ଚଳାଉଛନ୍ତି) ଦ୍ୱାରା ଅଧିକୃତ ଥିବେ ସେମାନେ ଯାଞ୍ଚ କରିବା ପରେ ମଞ୍ଜୁର୍ ଅର୍ଥ ମିଳିବ।

ଏହାବାଦ୍ ମାନ୍ୟତାପ୍ରାପ୍ତ ସିଭିଲ୍ ସର୍ଜନ ବା ଚିକିତ୍ସା ଓ ସ୍ୱାସ୍ଥ୍ୟ ସେବା ନିର୍ଦ୍ଦେଶାଳୟର ଅଧିକାରୀଙ୍କ ଦ୍ୱାରା ବ୍ୟବହୃତ ଅନ୍ୟାନ୍ୟ କାଗଜପତ୍ର ଯାଞ୍ଚ ହେଲାପରେ ବାକି ଅର୍ଥ ପୁନଃଦେୟ ହେବ। ଯଦି ସରକାରଙ୍କ ଦ୍ୱାରା ସ୍ଥିରୀକୃତ ହୋଇଥିବା ଖର୍ଚ୍ଚ(କୌଣସି ରୋଗ ପାଇଁ) ନ ମିଳିବ, ତେବେ ସେକ୍ଷେତ୍ରରେ ସଂପୃକ୍ତ ହସ୍ପିଟାଲରେ ଲାଗୁ ହେଉଥିବା ଦର ଲାଗୁହେବ। ବୃଦ୍ଧାନ୍ତ ରାଶି ପ୍ରଦାନ ପୂର୍ବରୁ ଠିକ୍‌ଭାବେ ଯାଞ୍ଚ କରାଯିବା ଭଳି ବିଭିନ୍ନ ପଦକ୍ଷେପ ଗ୍ରହଣ କରାଯିବ। ତେବେ ଅଧିକାରୀଙ୍କ ଏହି ଯାଞ୍ଚ ପ୍ରକ୍ରିୟା ସର୍ବାଧିକ ଏକ ମାସ ମଧ୍ୟରେ ସମାପ୍ତ ହେବା ଦରକାର ବୋଲି ପ୍ରମୁଖ ସଚିବ ବିଜ୍ଞପ୍ତିରେ ଦର୍ଶାଇଛନ୍ତି।

ଭୋଗରାଇ ମାଟିରୁ ହେବ ସାଲିସବିହୀନ ସଂଗ୍ରାମ

ସୌମ୍ୟାଶ୍ରୀଙ୍କ ରାଜ୍ୟସ୍ତରୀୟ ଶ୍ରଦ୍ଧାଞ୍ଜଳି ସଭାରେ ବରିଷ୍ଠ ନେତ୍ରୀ ଡ. ଲେଖାଶ୍ରୀ ସାମନ୍ତ ସିଂହାର ଉଦ୍‌ବୋଧନ ଦେଉଛନ୍ତି।

- ନ୍ୟାୟ ନ ମିଳିବା ଯାଏ ଚୁପ୍ ବସିବୁନି
- ସୌମ୍ୟାଶ୍ରୀଙ୍କ ଉଦ୍ଦେଶ୍ୟରେ ରାଜ୍ୟସ୍ତରୀୟ ଶ୍ରଦ୍ଧାଞ୍ଜଳି ସଭାରେ ଗର୍ଜିଲା ବିଜେଡି

ଭୋଗରାଇ, ୨୨।୭(ପ୍ରଦୀପ ଦାସ)

ସୌମ୍ୟାଶ୍ରୀଙ୍କ ପାଇଁ ଭୋଗରାଇ ମାଟିରୁ ହେବ ସାଲିସବିହୀନ ସଂଗ୍ରାମ। ସେ ଥିଲେ ଭାରତର ନାରୀ ଜାଗରଣର ପ୍ରତୀକ। ନ୍ୟାୟ ପାଇଁ ଲଢ଼େଇ କରି ଜୀବନ ଯୁଦ୍ଧରେ ହାରିଯାଇଛନ୍ତି । ତାଙ୍କୁ ନ୍ୟାୟ ନ ମିଳିବାଯାଏ ଚୁପ୍ ବସିବୁନି ବୋଲି ବାଲେଶ୍ୱର ଜିଲା ଭୋଗରାଇ ବ୍ଲକ ବାଇତପୁର ଗଣ୍ଡ ଖେଳପଡ଼ିଆରେ ଫକୀର ମୋହନ ସ୍ୱୟଂଶାସିତ ମହାବିଦ୍ୟାଳୟ ଛାତ୍ରୀ ସୌମ୍ୟାଶ୍ରୀ ବିଶିଙ୍କ ରାଜ୍ୟସ୍ତରୀୟ ଶ୍ରଦ୍ଧାଞ୍ଜଳି ସଭାରେ ବିଜେଡିର ରାଜ୍ୟ ନେତୃମଣ୍ଡଳୀ ଗର୍ଜିଛନ୍ତି। ତାଙ୍କ ମୃତ୍ୟୁକୁ ଏକ ସଭ୍ୟ ସମାଜରେ ଘୃଣିତ କାର୍ଯ୍ୟକୁ ରାଜ୍ୟ ବିଜୁ ଜନତା ଦଳ ପକ୍ଷରୁ ନିନ୍ଦା କରାଯାଇଥିଲା। ନ୍ୟାୟ ନିମନ୍ତେ ବ୍ୟାପକ ଗଣଆନ୍ଦୋଳନ ଜାରି ରଖିବା ସହିତ ନାରୀ ସୁରକ୍ଷା ଓ ଛାତ୍ରୀ ମୃତ୍ୟୁ ଘଟଣାରେ ହାଇକୋର୍ଟ ବିଚାରପତିଙ୍କ ଦ୍ୱାରା ତଦନ୍ତ, ସମସ୍ତ ଦୋଷୀଙ୍କୁ କଠୋର ଦଣ୍ଡରେ ଦଣ୍ଡିତ କରିବା, ଶିକ୍ଷାନୁଷ୍ଠାନରେ ନାରୀ ସୁରକ୍ଷା, ଜଘନ୍ୟ ଘଟଣାର ପୁନରାବୃତ୍ତି ନ ହେବା ପାଇଁ ଶ୍ରଦ୍ଧା

ସବୁବେଳେ ପ୍ରକୃତ ଅସୁବିଧା ରହିଛି ଆମ ଭିତରେ– ଆମ ପରିପାର୍ଶ୍ୱରେ ନୁହେଁ। ଅସୁବିଧାଗୁଡିକ ଉପରେ ବିଜୟ ଲାଗି ତୁମର ତିନୋଟି କଥା ଆବଶ୍ୟକ। ଏକରେ ସଂକଳ୍ପ– ତା'ପରେ ନିର୍ଲିପ୍ତତା ଓ ଶେଷରେ ବିଶ୍ୱାସ। –ଶ୍ରୀଅରବିନ୍ଦ

ନଗଦ ଟଙ୍କାକୁ ଫେରିବା

ସାମଗ୍ରୀ ଓ ସେବା ଟିକସ(ଜିଏସ୍‌ଟି) ଏବେ ନବମ ବର୍ଷରେ ପ୍ରବେଶ କରିଛି। ପ୍ରବଳ ବିରୋଧ ସତ୍ତ୍ୱେ ଏହାକୁ ୧ ଜୁଲାଇ ୨୦୧୭ରେ ଲାଗୁ କରାଯାଇଥିଲା। ଜିଏସ୍‌ଟିଦାତାଙ୍କ ସଂଖ୍ୟା ୨୦୧୭ରେ ୬୭.୮୩ ଲକ୍ଷ ଥିଲାବେଳେ ପାଖାପାଖି ଦୁଇଗୁଣ ବୃଦ୍ଧି ପାଇ ଏବେ ୧ କୋଟି ୫୧ ଲକ୍ଷରୁ ଅଧିକରେ ପହଞ୍ଚିଛି ଏବଂ ୨୦୨୪–୨୫ ଆର୍ଥିକ ବର୍ଷରେ ୨୨ ଲକ୍ଷ ୮ ହଜାର କୋଟି ଟଙ୍କା ଜିଏସ୍‌ଟି ସଂଗ୍ରହ ହୋଇଛି ବୋଲି କେନ୍ଦ୍ର ଅର୍ଥମନ୍ତ୍ରୀ ନିର୍ମଳା ସୀତାରାମନ ଅତ୍ୟନ୍ତ ଖୁସି ମନରେ ଘୋଷଣା କରୁଛନ୍ତି। କିନ୍ତୁ ଜିଏସ୍‌ଟି ମାଡ଼ ନାଗରିକଙ୍କ ପାଇଁ ଦିନକୁ ଦିନ ଅସହ୍ୟ ହୋଇଯାଉଛି। ଅର୍ଥାତ୍ ତେଲ ଲୁଣଠାରୁ ଆରମ୍ଭ କରି ପ୍ରତ୍ୟେକ ସାମଗ୍ରୀ ଓ ସେବା ଲାଗି ଟିକସ ଦେବାକୁ ପଡୁଛି। ଜିଏସ୍‌ଟିକୁ ସରଳ ଟିକସ ବ୍ୟବସ୍ଥା ବୋଲି କୁହାଯାଇ ଆସୁଛି। ବାସ୍ତବତା ଦେଖିଲେ ଏଥିରେ ଶୂନ, ୫, ୧୨, ୧୮ ଏବଂ ୨୮ ପ୍ରତିଶତର ଜଟିଳ କର ଲାଗୁ କରାଯାଉଥିବାରୁ ବ୍ୟବସାୟୀମାନେ ଅଣନିଃଶ୍ୱାସୀ ହୋଇପଡୁଛନ୍ତି। ଏପରିକି ଅନେକ ସାମଗ୍ରୀ ଓ ସେବାରେ ସିଧାସଳଖ ବିଲ୍ ଉପରେ ଜିଏସ୍‌ଟି ଲଗାଯାଇ ନ ଥିଲେ ମଧ୍ୟ ସେହି ଟିକସ ପୂର୍ବରୁ ନେଇ ନିଆଯାଉଛି। ନିକଟରେ କର୍ନାଟକରେ ଜଣେ ପରିବା ଦୋକାନୀଙ୍କୁ ଦିଆଯାଇଥିବା ଜିଏସ୍‌ଟି ନୋଟିସ ଏହାର ଏକ ଜ୍ୱଳନ୍ତ ଦୃଷ୍ଟାନ୍ତ। ହାଭେରି ମ୍ୟୁନିସିପାଲ ହାଇସ୍କୁଲ ପଡ଼ିଆ ନିକଟରେ ଛୋଟ ପରିବା ଦୋକାନ କରିଥିବା ଶଙ୍କରଗୌଡ ହଦିମନି ୨୯ ଲକ୍ଷ ଟଙ୍କାର ଜିଏସ୍‌ଟି ନୋଟିସ ପାଇଛନ୍ତି। ତାଙ୍କ କହିବା କଥା ଚାରି ବର୍ଷ ହେଲା ସେ ଏହି ଦୋକାନ କରିଛନ୍ତି ଓ ଅଧିକାଂଶ ଗରାଖ ୟୁପିଆଇ କିମ୍ବା ଅନ୍ୟ ଡିଜିଟାଲ ୱାଲେଟରେ ତାଙ୍କୁ ଟଙ୍କା ଦେଉଛନ୍ତି। ହଦିମନିଙ୍କ ଅଭିଯୋଗ ଯେ, ୪ ବର୍ଷରେ ସେ ମୋଟ ୧ କୋଟି ୬୩ ଲକ୍ଷ ଟଙ୍କା କାରବାର କରିଥିବାରୁ ତାଙ୍କ ପାଖକୁ ଜିଏସ୍‌ଟି ଅଧିକାରୀମାନେ ଏଭଳି ନୋଟିସ ପଠାଇଛନ୍ତି। ଦେଖିବାକୁ ଗଲେ ସ୍ଥାନୀୟ କୃଷକଙ୍କଠାରୁ ସେ ତଟକା ପନିପରିବା ଆଣି ବିକ୍ରି କରନ୍ତି। ଉଲ୍ଲେଖନୀୟ ଯେ, ତଟକା ପନିପରିବା, ଫଳ ଓ କ୍ଷୀର ଭଳି ସାମଗ୍ରୀ ଜିଏସ୍‌ଟିରୁ ମୁକ୍ତ। ଏପରିକି ସେ ପ୍ରତିବର୍ଷ ଆୟ କର ମଧ୍ୟ ଦେଇଥାନ୍ତି। ହେଲେ ୨୯ ଲକ୍ଷ ଟଙ୍କା ଜିଏସ୍‌ଟି ଦେବା ପାଇଁ ସେ ଅକ୍ଷମତା ପ୍ରକାଶ କରିଛନ୍ତି। ଏଥିସହିତ ଜିଏସ୍‌ଟିର ନିୟମ ଦେଖିଲେ ସେ ଏଭଳି ପରୋକ୍ଷ କର ଲାଗି ଯୋଗ୍ୟ ନୁହନ୍ତି। ତେବେ ଜଣେ ପରିବା ବେପାରୀଙ୍କ ଉପରେ ଜିଏସ୍‌ଟି ଲାଗୁ ହେଲା କେମିତି। ଭାତହାଣ୍ଡିରୁ ଗୋଟିଏ ଚିପିଲେ ସିଝିଛି କି ନାହିଁ ଯେମିତି ଜଣାପଡ଼େ, ଏବେ ସେମିତି ଜିଏସ୍‌ଟିର ସ୍ୱଚ୍ଛତା ଓ କାର୍ଯ୍ୟକାରିତା ଜଣାପଡୁଛି।

ହଦିମନିଙ୍କ ଉପରେ ଏବେ ୨୯ ଲକ୍ଷ ଟଙ୍କା ଜିଏସ୍‌ଟି ନୋଟିସ୍ ଆସିବା ପୂର୍ବରୁ ବେଙ୍ଗାଲୁରୁର ବହୁ ରାସ୍ତାକଡ଼ ବେପାରୀ ଜିଏସ୍‌ଟିର ଚକ୍ରବ୍ୟୂହରେ ପଡ଼ିଆସିଛନ୍ତି, ଯାହା ଏଭଳି ଚର୍ଚ୍ଚାକୁ ଆସି ନ ଥିଲା। ତେବେ ହଦିମନିଙ୍କ ଘଟଣାରୁ ସ୍ପଷ୍ଟ ହେଉଛି ଯେ, ଡିଜିଟାଲ ପେମେଣ୍ଟ ଯଥା ଫୋନ୍‌ପେ, ଗୁଗୁଲ୍‌ପେ, ପେଟିଏମ୍ ଭଳି ଅନେକ ଆପ୍ ନିର୍ଭରଶୀଳ ଅର୍ଥ ପ୍ରଦାନ ମଞ୍ଚ ଦ୍ୱାରା କ୍ଷୁଦ୍ର ବ୍ୟବସାୟୀମାନେ ବଡ଼ ହଇରାଣରେ ପଡୁଛନ୍ତି। ତାଙ୍କୁ ନୋଟିସ ଦେବା ପୂର୍ବରୁ ଜୁଲାଇ ୧୭ରେ କର୍ନାଟକ ଜିଏସ୍‌ଟି ବିଭାଗ ତରଫରୁ କୁହାଯାଇଥିଲା ଯେ, ଡିଜିଟାଲ ପେମେଣ୍ଟଠାରୁ ଦୂରେଇ ରହି ନଗଦ କାରବାର କଲେ ମଧ୍ୟ ଗ୍ରହଣ କରୁଥିବା ମୋଟ ଆୟ ଉପରେ କର ଲାଗୁ କରାଯିବ। ଏଥିରୁ ବୁଝାପଡୁଛି ଯେ, ହଦିମନି ନୋଟିସ ପାଇବା ପୂର୍ବରୁ କେତେକ ଛୋଟ ଦୋକାନୀ କିମ୍ବା ରାସ୍ତାକଡ଼ ବିକାଳି ଜିଏସ୍‌ଟି ଭୟରେ ନଗଦ କାରବାରକୁ ଗ୍ରହଣ କରିନେଇଛନ୍ତି। ଉଦାହରଣ ସ୍ୱରୂପ ବେଙ୍ଗାଲୁରୁ ଭଳି ଡିଜିଟାଲ ପେମେଣ୍ଟର ଦୁର୍ଗରେ ଏବେ ଅଧିକ ନଗଦ କାରବାର ବଢ଼ିଛି। ସେଠାରେ ଛୋଟ ଦୋକାନୀ ଓ ରାସ୍ତାକଡ଼ ବିକାଳିମାନେ 'ୟୁପିଆଇ ନୁହେଁ, କେବଳ ନଗଦ' ଗ୍ରହଣୀୟ ବୋଲି ଲେଖି ଦୋକାନ ଆଗରେ ନୋଟିସ୍ ଲଟ୍‌କେଇ ଦେଇଛନ୍ତି। ଯାହା ଧାରା ଦେଖାଗଲାଣି ଏହା ଓଡ଼ିଶା ସମେତ ଅନେକ ରାଜ୍ୟର ବ୍ୟବସାୟୀଙ୍କୁ ଆଜି ନ ହେଲେ କାଲି ନିଶ୍ଚିତ ଭାବେ ହଇରାଣ କରିବ। ଯେଉଁ ଅର୍ଥନୀତିରେ ନଗଦ ଭୂମିକାକୁ ଗୌଣ କରିଦିଆଯିବ, ସେଠାରେ କ୍ଷୁଦ୍ର, ମଧ୍ୟମ ଶ୍ରେଣୀର ବ୍ୟବସାୟୀ ଓ ନାଗରିକ ଅଧିକ ନକାରାତ୍ମକ ଭାବେ ପ୍ରଭାବିତ ହେବା ସୁନିଶ୍ଚିତ। ଏହା ଏଥିପାଇଁ କୁହାଯାଉଛି ଯେ, ଏଭଳି ଅର୍ଥନୀତିରେ ଥିବା ନଗଦ ଟଙ୍କା କେବଳ ବଡ଼ ବ୍ୟବସାୟୀ ଓ ଶିଳ୍ପପତିଙ୍କଠାରେ ଠୁଳ ହୋଇ ରହିବ। ସାଧାରଣ ନାଗରିକ ଟଙ୍କା ଦେଖିବାର ସୁଯୋଗ ପାଇବେ ନାହିଁ। ଯାହା ବ୍ୟବସାୟ ହେବ ତାହା ଡିଜିଟାଲ ମାଧ୍ୟମରେ ଦିଆନିଆ ହେଲେ କେବଳ କାଳ୍ପନିକ ବା ନୋଶନାଲ୍ କାରବାରରେ ପରିଣତ ହେବ। ଭାରତରେ ସେହି ଅବାସ୍ତବ ପରିସ୍ଥିତି ସୃଷ୍ଟି ହୋଇଯାଇଛି ଏବଂ ସରକାର ସବୁବେଳେ ଚାପ ପକାଉଛନ୍ତି। ଯେତେବେଳେ କର୍ନାଟକ ଭଳି ସମସ୍ୟାର ମାଡ଼ ଆରମ୍ଭ ହେବ ସେତିକି ବେଳେ ସାଧାରଣ ନାଗରିକ ନଗଦର ଗୁରୁତ୍ୱ ବୁଝିପାରିବେ। ତେବେ ହଦିମନିଙ୍କ ଘଟଣା ପ୍ରଘଟ ହେବା ପରେ ଛୋଟିଆ ଦୋକାନୀମାନେ ଆହୁରି ସଜାଗ ହେବା କଥା। ଦୋକାନୀ କେଉଁ ଜିନିଷ ବିକ୍ରି କରୁଛନ୍ତି ତାହା ନ ପରଖି ଡିଜିଟାଲ ପେମେଣ୍ଟ କାରବାରକୁ ଅନିଶା କରି ଆଖିବୁଜି ଜିଏସ୍‌ଟି କଷିଦେବାର ନକାରାତ୍ମକ ପରିଣାମ ସାରା ଦେଶକୁ ଗ୍ରାସ କରିବା ନିଶ୍ଚିତ। ଅବଶ୍ୟ ଅନେକ ବ୍ୟବସାୟୀ ଏହି ଯନ୍ତାରୁ ମୁକୁଳିବାର ସୁଯୋଗ ପାଇପାରନ୍ତି। କିନ୍ତୁ ମିଳିଥିବା ନୋଟିସ୍‌ର ଉତ୍ତର ଦେବାକୁ ହେବ ଏବଂ ଅନେକ ଥର ଜିଏସ୍‌ଟି ଅଫିସ୍‌କୁ ଯିବାକୁ ପଡ଼ିବ। ସେଥିରେ ସମୟ ଓ ଶକ୍ତି ନଷ୍ଟ ହେବା ସହିତ ଓକିଲ କିମ୍ବା ଚାର୍ଟାର୍ଡ ଆକାଉଣ୍ଟାଣ୍ଟଙ୍କଠାରୁ ଉତ୍ତର ଲେଖେଇବା ବେଳେ ନଗଦ ଟଙ୍କା ଦେଇ ଖର୍ଚ୍ଚାନ୍ତ ହେବାକୁ ପଡ଼ିବ।

ଜିଏସ୍‌ଟି ଲାଗୁ କରାଯିବାର ଦୁଇ ବର୍ଷ ପୂର୍ବରୁ ଠିକ୍ ୧ ଜୁଲାଇ ୨୦୧୫ରେ ଡିଜିଟାଲ ଇଣ୍ଡିଆ ଅଭିଯାନ ଆରମ୍ଭ କରାଯାଇଥିଲା। କିନ୍ତୁ ଡିଜିଟାଇଜେଶନ କ୍ଷେତ୍ରରେ ଭାରତରେ ନାଗରିକ ତଥା ବ୍ୟବସାୟିକ ସଂସ୍ଥାଗୁଡ଼ିକୁ ସୁରକ୍ଷା ଦିଆଯାଇପାରୁନାହିଁ। ଆଧାରଠାରୁ ଆରମ୍ଭକରି ପାନ୍ କାର୍ଡକୁ ବ୍ୟାଙ୍କ ଓ ଅନ୍ୟାନ୍ୟ ସେବା ସହ ଯୋଡ଼ିବା ଫଳରେ ସାଇବର ଅପରାଧୀମାନେ ଅନେକ ଜମାକାରୀଙ୍କ ବ୍ୟାଙ୍କ ଖାତାରୁ ଟଙ୍କା ଲୁଟି ନେବା ସହ ବ୍ୟବସାୟିକ କାର୍ଯ୍ୟରେ ବାଧା ସୃଷ୍ଟି କରୁଛନ୍ତି। ତେବେ ଡିଜିଟାଲ ପେମେଣ୍ଟରୁ ରାସ୍ତାକଡ଼ ଦୋକାନୀ ଏବଂ କ୍ଷୁଦ୍ର ବ୍ୟବସାୟୀମାନେ ମୁହଁ ଫେରାଇନେବା ପୁନର୍ବାର ଭାରତ କ୍ୟାଶ୍‌ଲେସ ବଦଳରେ ନଗଦ କାରବାରକୁ ଫେରିଯିବାର ଆଭାସ ମିଳୁଛି।

su|do|ku
Puzzles by Srikant Ghosh

ସୁ-ଡୋ-କୁ

5				4		9	8	
					8		7	2
					1			4
						7		
		6	8				5	
		4	7		6	8		
			3					
3	5	2				4		
8							1	7

ଏହାର ଉତ୍ତର ଆସନ୍ତାକାଲି ପ୍ରକାଶ ପାଇବ

ଉପରେ ପ୍ରଦତ୍ତ ସୁଡୋକୁର ଏପରି ସମାଧାନ କରିବାକୁ ହେବ, ଯେପରି ପ୍ରତ୍ୟେକ ଧାଡି, ସ୍ତମ୍ଭ ଓ ଆୟତାକାର ବାକ୍ସ ଭିତରେ ୧ରୁ ୯ ପର୍ଯ୍ୟନ୍ତ ଅଙ୍କ ରହିବ।

3	8	4	1	6	5	7	2	9
1	6	7	9	3	2	5	4	8
2	9	5	8	4	7	3	1	6
7	4	2	6	5	8	9	3	1
8	1	6	3	7	9	4	5	2
9	5	3	2	1	4	8	6	7
5	2	1	7	8	3	6	9	4
6	3	8	4	9	1	2	7	5
4	7	9	5	2	6	1	8	3

ଗତକାଲିର ଉତ୍ତର

ବ୍ୟକ୍ତିତ୍ୱ ଆକଳନ

ଛାୟାକାନ୍ତ ଷଡ଼ଙ୍ଗୀ

ଆମେ ସାଧାରଣତଃ ସ୍ଥାନ, କାଳ ଓ ପାତ୍ରର ସୀମା ଭିତରେ ହିଁ ଯେ କୌଣସି ବିଷୟ ବୁଝିବା ପାଇଁ ଚେଷ୍ଟା କରିଥାଉ। ଏହିସବୁକୁ ଆଧାର କରି ଆମେ ବିଭିନ୍ନ ବ୍ୟକ୍ତିଙ୍କର ବ୍ୟକ୍ତିତ୍ୱକୁ ଆକଳନ କରୁ। ବେଳେବେଳେ ଜଣକର ଚେହେରା, କଥାବାର୍ତ୍ତା ଓ ଆଚରଣକୁ ଭିତ୍ତିକରି ତା' ସମ୍ପର୍କରେ ବିଭିନ୍ନ ଧାରଣା କରିଥାଉ। ମାତ୍ର ସେସବୁ ଧାରଣା ବେଳେବେଳେ ଭ୍ରମାତ୍ମକ ହୋଇପାରେ। ଜଣେ ଶାନ୍ତ ସୌମ୍ୟ ଦେଖାଯାଇପାରେ, ମାତ୍ର ଅନ୍ତରରେ ହୋଇପାରେ କ୍ରୂର ଓ ଭୟଙ୍କର। ଠିକ୍ ସେହିପରି ଜଣେ ଭୟଙ୍କର ଦେଖାଯାଇପାରେ, ମାତ୍ର ହୃଦୟରେ ହୋଇଥାଇପାରେ କୋମଳ ଓ ଦୟାର୍ଦ୍ର। ଏଣୁ ବିଶିଷ୍ଟ ନାଟ୍ୟକାର ସେକ୍ସପିଅର କହିଥିଲେ, ''ALL THAT GLITTERS IS NOT GOLD'' ଅର୍ଥାତ୍ ସୁନା ଚକ୍‌ଚକ୍ କରେ, ମାତ୍ର ଯାହା କିଛି ଚକ୍‌ଚକ୍ କରେ ସେସବୁ ସୁନା ନୁହେଁ। ଏଣୁ କୌଣସି ବ୍ୟକ୍ତିର ଚରିତ୍ର ଆକଳନ କଲାବେଳେ ଆମେ ହଠାତ୍ କୌଣସି ଉପସଂହାରରେ ପହଞ୍ଚିବା ଠିକ୍ ନୁହେଁ। ତାକୁ ଠିକ୍ ଭାବରେ ବୁଝିବା ପାଇଁ ତା'ର ବ୍ୟକ୍ତିତ୍ୱର ଏକ ନିର୍ଦ୍ଦିଷ୍ଟ ଦିଗକୁ ବା ସୀମିତ ସମୟର ଆଚରଣକୁ ତର୍ଜମା ନ କରି ତା'ର ବ୍ୟକ୍ତିତ୍ୱର 'ସମଗ୍ର'କୁ ବିଶ୍ଳେଷଣ କରିବାକୁ ହେବ। ଏହି ପ୍ରସଙ୍ଗରେ ବିଶିଷ୍ଟ ଲେଖକ ମନୋଜ ଦାସ ତାଙ୍କର ଏକ ଆଲେଖ୍ୟରେ ଏକ ଘଟଣାକୁ ମନେ ପକାଇଦେଇଥିଲେ।

ଜଣେ ସମ୍ଭ୍ରାନ୍ତ ଯୁବକଙ୍କ ଜୀବନର କଥା। ସେ ଚାକିରି କରୁଥିଲେ। ଅଫିସରୁ ତାଙ୍କର କିଛି ପ୍ରାପ୍ୟ ମିଳିବାରେ ଅହେତୁକ ବିଳମ୍ବ ହେବାରୁ ସେ ଉଚ୍ଚକର୍ତ୍ତୃପକ୍ଷଙ୍କୁ ଏ ସମ୍ପର୍କରେ ଚିଠିଦ୍ୱାରା ଜଣାଇଥିଲେ। ତା' ସତ୍ତ୍ୱେ ବିଳମ୍ବ ହୁଅନ୍ତେ ସେ ସେହି ସାହେବଙ୍କୁ ସାକ୍ଷାତ କରିବାକୁ ଚାହିଁଲେ। ଅଫିସରେ ପହଞ୍ଚି ଦେଖିଲେ ସାହେବଙ୍କ କୋଠରି ସମ୍ମୁଖରେ ଅର୍ଦ୍ଦଳି ନାହାନ୍ତି। ଅନେକ ସମୟ ଅପେକ୍ଷା କଲାପରେ ଅର୍ଦ୍ଦଳି ନ ଆସିବାରୁ ସେ ସାହେବଙ୍କ କୋଠରି ଭିତରକୁ ପଶିଗଲେ। ଅବଶ୍ୟ ସାହେବଙ୍କ ସହ ତାଙ୍କର ପୂର୍ବରୁ ପରିଚିତି ଥିଲା। ଯୁବକଜଣକ ସାହେବଙ୍କୁ ନମସ୍କାର କରି ତାଙ୍କ ଦୃଷ୍ଟି ଆକର୍ଷଣ କଲେ। ସାହେବ ତାଙ୍କ ମୁହଁ ଟିକିଏ ଉପରକୁ ଉଠାଇ ତାଙ୍କୁ ଅନାଇଲେ, କିନ୍ତୁ ନୀରବ ରହିଲେ। ଯୁବକଜଣକ ଅନେକ ସମୟ ଠିଆହୋଇ ରହିବା ପରେ ମଧ୍ୟ ହାକିମ୍ କିଛି ନ ପଚାରନ୍ତେ ଯୁବକ ଜଣକ ବାଧ୍ୟ ହୋଇ କହିଲେ, ''ଆଜ୍ଞା! ମୋର କିଛି ପ୍ରାପ୍ୟ ପାଇ ନ ଥିବାରୁ ମୁଁ ଆପଣଙ୍କୁ ଏକ ନିବେଦନ ପତ୍ର ଦେଇଥିଲି। ଆପଣ ବିହିତ ପଦକ୍ଷେପ ନେବା ପାଇଁ ନିର୍ଦ୍ଦେଶ ମଧ୍ୟ ଦେଇଥିଲେ। ତା'ସତ୍ତ୍ୱେ ଆପଣଙ୍କ ନିର୍ଦ୍ଦେଶ କାର୍ଯ୍ୟକାରୀ

ହେଉନାହିଁ।'' ସାହେବ ମୁଣ୍ଡ ଉଠାଇ ଅନ୍ୟମନସ୍କ ଭାବରେ ପଚାରିଲେ, ''କ'ଣ କହିଲେ?'' ଯୁବକ ଜଣକ ତାଙ୍କ ବକ୍ତବ୍ୟର ପୁନରାବୃତ୍ତି କଲେ। ପୁଣି ସାହେବ ପୂର୍ବବତ୍ ନୀରବ ରହନ୍ତେ ଯୁବକଜଣକ ମନେ ମନେ ଭୀଷଣ ରାଗିଗଲେ। ସେ ସାହେବଙ୍କ ଏପରି ଆଚରଣକୁ ଅସୌଜନ୍ୟମୂଳକ ଭାବିନେଲେ। ସେ ଧରିନେଇଗଲେ ସାହେବ ଜଣକ ହେଉଛନ୍ତି ଅଭଦ୍ର। ଶେଷରେ ''ଠିକ୍ ଅଛି, ମୁଁ ଯାଉଛି'' କହି ଅଫିସରୁ ରାଗିଯାଇ ବାହାରି ଆସିଲେ। ସେ ଫେରିଯାଉଥିବାବେଳେ ଫାଟକରେ ସାହେବଙ୍କ ଅର୍ଦ୍ଦଳି ସହ ଦେଖାହେଲା। ଅର୍ଦ୍ଦଳି ଜଣକ ପଚାରିଲା, ''ବାବୁ, ଆପଣ ସାହେବଙ୍କ କୋଠରି ଭିତରୁ ବାହାରି ଆସିବାର ମୁଁ ଦେଖିଲି। ସାହେବ କଥାବାର୍ତ୍ତା କଲେ?'' ଯୁବକ ଜଣକ କହିଲେ, ''ତୁମ ସାହେବଙ୍କ ସାଧାରଣ ସୌଜନ୍ୟବୋଧ ନାହିଁ। ସେ ମୂକ ପାଲଟି ଯାଇଛନ୍ତି।'' ଅର୍ଦ୍ଦଳି କହିଲା, ''ବାବୁ, ଆପଣ ଭୁଲ୍ ବୁଝିଛନ୍ତି। ଆଜି ସକାଳେ ତାଙ୍କର ଏକମାତ୍ର ପୁଅର ଅକାଳ ମୃତ୍ୟୁ ଘଟିଛି। ସେଥିପାଇଁ.....।'' ଯୁବକ ଜଣକ ସ୍ତବ୍ଧ ହେଲେ ଓ ତାଙ୍କ ଭୁଲ୍‌ଧାରଣା ପାଇଁ ଦୁଃଖିତ କହି ଚାଲିଗଲେ। ଯଦି ସେହି ଅର୍ଦ୍ଦଳି ସହ ଯୁବକର ସାକ୍ଷାତ ହୋଇ ନ ଥାନ୍ତା, ସେ ଧରିନେଇଥାନ୍ତେ ସାହେବ ଜଣେ ଅଭଦ୍ର ଓ ଅହଙ୍କାରୀ ବ୍ୟକ୍ତି। ଏକ ନିର୍ଦ୍ଦିଷ୍ଟ ସ୍ଥାନ ଓ ସମୟ ଉପରେ ପର୍ଯ୍ୟବସିତ ତାଙ୍କ ଧାରଣା ସମ୍ପୂର୍ଣ୍ଣ ଭୁଲ୍ ଥିଲା। ପ୍ରକୃତରେ ସେ ଥିଲେ ଉଦାର ଓ ସହୃଦୟ ବ୍ୟକ୍ତି। ପୁତ୍ର ମୃତ୍ୟୁଜନିତ ଦୁଃଖରେ ସେ ନିର୍ବାକ ହୋଇଯାଇଥିଲେ। ଏଣୁ କୌଣସି ବ୍ୟକ୍ତିର ସାମୟିକ ଚାଲିଚଳନ, କଥାବାର୍ତ୍ତା ଓ ଚେହେରା ଆଦିକୁ ଭିତ୍ତିକରି ତା'ର ବ୍ୟକ୍ତିତ୍ୱର ଆକଳନ କରିବା ଠିକ୍ ନୁହେଁ।

ଯେତେବେଳେ ଆମେ ଜଣେ ବ୍ୟକ୍ତି ବିଷୟରେ କୌଣସି ଧାରଣା କରୁ ଆମେ ତା'ର ଚେହେରା, ହାବଭାବ, କଥାବାର୍ତ୍ତା ଆଦିକୁ ପ୍ରାଥମିକ ଉପାଦାନ ଭାବରେ ବିଚାର କରୁ। ସେହି ଚେହେରା ବା ସେହି କଣ୍ଠସ୍ୱର ଯଦି ଆମ ସ୍ମୃତିରେ ଆଉ କାହାରି ସହ ସାମଞ୍ଜସ୍ୟ ରକ୍ଷା କରୁଥିବ ସେହି ବ୍ୟକ୍ତି ସମ୍ପର୍କରେ ଆମର ଯାହା ଧାରଣା ଥିଲା ତାହା ବର୍ତ୍ତମାନର ବ୍ୟକ୍ତି ସମ୍ପର୍କରେ ଆମ ଧାରଣାକୁ ପ୍ରଭାବିତ କରିବ। କିନ୍ତୁ ତାହା ଠିକ୍ ହୋଇ ନ ପାରେ। ଆମ ଭିତରେ ଶ୍ରଦ୍ଧା ଉଦ୍ରେକ କରୁଥିବା ଜଣେ ବ୍ୟକ୍ତି ଆଉ ଜଣକ ଭିତରେ ଘୃଣା ଉଦ୍ରେକ କରିପାରେ। ଏହି ପ୍ରସଙ୍ଗରେ କେହି ଜଣେ ଚିନ୍ତାନାୟକ ଏକ ଗୁରୁତ୍ୱପୂର୍ଣ୍ଣ କଥା କହିଥିଲେ। ଯେତେବେଳେ ତିନିଜଣ ଲୋକ ଏକତ୍ର ହୁଅନ୍ତି, ସେତେବେଳେ ତହିଁ ନଅ ଜଣ ଉପସ୍ଥିତ ଥାନ୍ତି। ପ୍ରଥମ ତିନିଜଣ ହେଲେ ପ୍ରତ୍ୟେକଙ୍କ ସମ୍ପର୍କରେ ଅନ୍ୟ ଦୁଇଜଣଙ୍କର ଧାରଣାସମ୍ଭୂତ ବ୍ୟକ୍ତି। ଦ୍ୱିତୀୟ ତିନିଜଣ ହେଲେ ନିଜ ନିଜ ସମ୍ପର୍କରେ ପ୍ରତ୍ୟେକଙ୍କ ଧାରଣାସମ୍ଭୂତ ବ୍ୟକ୍ତି। ଶେଷ ତିନିଜଣ ହେଲେ ପ୍ରକୃତରେ ସେମାନେ ଯାହା। ଏକ ନିର୍ଦ୍ଦିଷ୍ଟ କାଳଖଣ୍ଡରେ ଏକ ନିର୍ଦ୍ଦିଷ୍ଟ ପରିସ୍ଥିତିକୁ ଭିତ୍ତିକରି କାହାରି ବ୍ୟକ୍ତିତ୍ୱ ଆକଳନ କରିବା କଷ୍ଟକର ବ୍ୟାପାର। ଏହାର କାରଣ ଜୀବନର ବିବିଧ ଅଭିଜ୍ଞତା ଭିତରେ ପ୍ରତ୍ୟେକ ବ୍ୟକ୍ତି ତା' ଚେତନାରେ ବିକଶିତ ହେଉଥାଏ।

ମଣିଷ ମାତ୍ରେ ଉଭୟ ସୁଗୁଣ ଓ ଦୁର୍ଗୁଣର ସମାହାର। କେହି ସମ୍ପୂର୍ଣ୍ଣ ଦୋଷଶୂନ୍ୟ ନୁହନ୍ତି। ଏଣୁ ଆମେ ଅନ୍ୟ ସମ୍ପର୍କରେ କିଛି କହିବାବେଳେ ଏକ ବାସ୍ତବ ଦୃଷ୍ଟିକୋଣ ପୋଷଣ କରିବା ଉଚିତ। ଏହି ଦୃଷ୍ଟିକୋଣ ଉଭୟ ଅସ୍ତିସୂଚକ ଓ ନାସ୍ତିସୂଚକ ଦୃଷ୍ଟିଭଙ୍ଗୀଠୁ ଭିନ୍ନ। ଜଣେ ବ୍ୟକ୍ତିର ଅନେକ ଦୋଷ ଦୁର୍ବଳତା ଥାଇପାରେ। ଆମେ ତାକୁ ନକାରାତ୍ମକ ଦୃଷ୍ଟିରେ ନ ଦେଖି ଯଦି ଭାବିବା ଯେ ସେ କୌଣସି ପରିସ୍ଥିତିର ଚାପରେ ପଡି ହୁଏତ କିଛି ଅପ୍ରତ୍ୟାଶିତ କୁକର୍ମ କରିଥାଇପାରେ, ତେବେ ତାହା ହେବ ବାସ୍ତବଧର୍ମୀ ଦୃଷ୍ଟିକୋଣ। ଧରିନିଆଯାଉ ମୁଁ ଜଣେ ନୂଆ ବ୍ୟକ୍ତିଙ୍କ ସଂସ୍ପର୍ଶରେ ଆସିଲି। କ୍ରମେ ତାଙ୍କ ସହ ମୋର ସମ୍ପର୍କ ବଢିଲା ଓ ମୁଁ ତାଙ୍କୁ ଜଣେ ବିଶ୍ୱସ୍ତ ବ୍ୟକ୍ତି ଭାବିଲି। ଯଦି ପରବର୍ତ୍ତୀ ସମୟରେ ସେ ଦୈବାତ୍ ମୋ ପ୍ରତି ବିଶ୍ୱାସଘାତକତା କରେ ମୁଁ ଭାଙ୍ଗିପଡ଼ିବି। ସେ ନିର୍ଭରଯୋଗ୍ୟ ହୋଇପାରେ, ସେ ବିଶ୍ୱସ୍ତ ହୋଇପାରେ, ପ୍ରତାରଣା ମଧ୍ୟ କରିପାରେ– ଏଭଳି ସମସ୍ତ ସମ୍ଭାବନା ସମ୍ବଳିତ ଦୃଷ୍ଟିଭଙ୍ଗୀ ନେଇ ଯଦି ମୁଁ ତା' ସଙ୍ଗେ ସମ୍ପର୍କ ରଖେ ଓ ସେ ଯଦି ପ୍ରତାରଣା କରେ ମୁଁ ହତାଶ ହେବି ନାହିଁ। ଏହା ହିଁ ବାସ୍ତବ ଦୃଷ୍ଟିଭଙ୍ଗୀ, କାରଣ କୌଣସି ବ୍ୟକ୍ତିର ସମଗ୍ରକୁ ଯଥାର୍ଥ ଭାବରେ ବୁଝିବା ସମ୍ଭବ ନୁହେଁ। ନକାରାତ୍ମକ ଦୃଷ୍ଟିଭଙ୍ଗୀ ଆମଭିତରେ ମଣିଷ ପ୍ରତି ଅନାସ୍ଥାଭାବ ବିକଶିତ କରିବ; ତଦ୍ୱାରା ଜୀବନରେ ଶାନ୍ତି ବ୍ୟାହତ ହେବ। ଏଣୁ ବାସ୍ତବ ଦୃଷ୍ଟିଭଙ୍ଗୀ ହିଁ ଶାନ୍ତିପୂର୍ଣ୍ଣ ଜୀବନଯାପନର ସହାୟକ ହୁଏ।

ପ୍ରାକ୍ତନ କଲେଜ ଅଧ୍ୟକ୍ଷ
ଟିଟିଲାଗଡ
ମୋ:୯୪୩୭୩୨୯୨୬୩

ପ୍ରକୃତ ଦେଶଭକ୍ତି

ଶ୍ରୁତକୀର୍ତ୍ତି ତ୍ରିପାଠୀ

ଦେଶଭକ୍ତି ଓ ଦେଶଦ୍ରୋହ; ଏ ଦୁଇଟି ଶବ୍ଦକୁ ସାଧାରଣ ଲୋକ ବୁଝିବା ତ ଦୂରର କଥା, ସଚେତନ ନାଗରିକ ଓ ଆମର ବୁଦ୍ଧିଜୀବୀମାନେ ମଧ୍ୟ ଠ

ଛୁଟିଦିନରେ ବଢୁଛି ପଥର ଚୋରି

ବାରିପଦା,୨୨।୭(ନୀଳାଦ୍ରି ବିହାରୀ ଦଣ୍ଡପାଟ)

ମୟୂରଭଞ୍ଜ ଜିଲା ଶିମିଳିପାଳ ଜାତୀୟ ଉଦ୍ୟାନର ପାଦଦେଶରେ ବେଆଇନ ପଥର ଖାଦାନକୁ ନେଇ ଉଦ୍‌ବେଗ ପ୍ରକାଶ ପାଇଛି। ଦିନରେ ପରିବହନ ଓ ରାତିରେ ଡ୍ରିଲିଂ ଏବଂ ବ୍ଲାଷ୍ଟିଂ କରାଯାଇ ଲକ୍ଷ ଲକ୍ଷ ଟଙ୍କାର ରାଜସ୍ୱ ଲୁଟ କରାଯାଉଛି । ଜିଲା ପ୍ରଶାସନର ଅଙ୍କୁଶ ରହୁ ନ ଥିବାରୁ ପଥର ଚୋରାଚାଲାଣକାରୀଙ୍କ ପାର୍ଦୁଭାବ ଦିନକୁ ଦିନ ବଢ଼ିବାରେ ଲାଗିଛି। ଏପରିକି ଶିମିଳିପାଳର ବନ୍ୟଜନ୍ତୁ ଓ ଆଖପାଖ ଅଞ୍ଚଳବାସୀ ସଙ୍କଟ ମଧ୍ୟରେ ଜୀବନଯାପନ କରୁଛନ୍ତି। ଏନେଇ ଅଞ୍ଚଳରେ ଅସନ୍ତୋଷ ଦାନା ବାନ୍ଧୁଥିବା ବେଳେ ଆଗାମୀ ଦିନରେ ଏହା ବିସ୍ଫୋରକ ରୂପ ନେବା ଆଶଙ୍କାକୁ ଏଡାଇ ଦେଇହେବନାହିଁ।

ସୂଚନାଯୋଗ୍ୟ, ଶିମିଳିପାଳ ପାଦଦେଶ ସଂଲଗ୍ନ ଶାମାଖୁଣ୍ଟା ତହସିଲ ଅଞ୍ଚଳର କେନ୍ଦୁଆ ପଞ୍ଚାୟତର ଶରତଚନ୍ଦ୍ରପୁର, ବାଙ୍କସାହି ଓ ଆଖପାଖ ଅଞ୍ଚଳରେ ବେଆଇନ ପଥର ବ୍ଲାଷ୍ଟିଂ କରି ପରିବହନ କରାଯାଉଛି। ବିନା ଅନୁମତିରେ ଦିନରେ ଏହି କାର୍ଯ୍ୟକୁ ନ କରି ରାତିରେ ବଡ଼ ବଡ଼ ମେଶିନ ଓ ଟ୍ରାକ୍ଟର ଯୋଗେ ଡ୍ରିଲିଂ କରାଯାଉଛି। ରାତିରେ ଡ୍ରିଲିଂ ମେଶିନ ଓ ବ୍ଲାଷ୍ଟିଂର ଶବ୍ଦ ଶୁଣିବାକୁ ମିଳୁଥିବା ବେଳ ପ୍ରଶାସନ ପକ୍ଷରୁ କୌଣସି କାର୍ଯ୍ୟାନୁଷ୍ଠାନ ଗ୍ରହଣ କରାଯାଉନାହିଁ। ସପ୍ତାହର ଛୁଟି ଦିନଗୁଡ଼ିକ ରାତିରେ ଜିଲୋଟିନ କିମ୍ବା ବଡ଼ ଧରଣର ବିସ୍ଫୋରକ ବ୍ୟବହାର କରାଯାଇ ବ୍ଲାଷ୍ଟିଂ କରାଯାଉଛି । ଫଳରେ ଆଖପାଖ ଅଞ୍ଚଳରେ ପ୍ରଚଣ୍ଡ ଶବ୍ଦ ହେବା ସହ ଗାଁଗଣ୍ଡା ଥରହର ହୋଇପଡୁଛି। ଏପରିକି ବିସ୍ଫୋରଣ ଶବ୍ଦରେ କଚ୍ଚା ଘର କାନ୍ଥ ଫାଟିବା ଆରମ୍ଭ ହୋଇଥିବା ବେଳେ ଅଧିକାଂଶ ପକ୍କା ଘର ଏବେ ବିପଦ ସଙ୍କୁଳ ଅବସ୍ଥାରେ ରହିଛି। ଗ୍ରାମବାସୀମାନେ ପଥର ଚୋରାଚାଲାଣକାରୀଙ୍କ ନାଲି ଆଖିକୁ ଦେଖି ସ୍ୱର ଉତ୍ତୋଳନ କରିବାକୁ ଭୟ କରୁଛନ୍ତି। ମାଳ ମାଳ ପଥର ଖାଦାନ ଚଳାଇ ଏହାକୁ କ୍ରଶର ଯୋଗେ ବିଭିନ୍ନ ସାଇଜର ଚିପ୍ସ, ବଜୁରୀ ଓ ଡଷ୍ଟ ବିକ୍ରି କରି ମୋଟା ଅଙ୍କର ଅର୍ଥ ରୋଜଗାର କରିଚାଲିଛନ୍ତି। ଏପରିକି କ୍ରଶର ଗୁଡିକୁ ଆସୁଥିବା କଞ୍ଚାମାଲ ସମ୍ପର୍କରେ କୌଣସି ଯାଞ୍ଚ କରାଯାଉ ନ ଥିବାରୁ ବେଆଇନ ଭାବେ ଏହାକୁ ପ୍ରଶ୍ରୟ ଦିଆଯାଉଛି

ପଥର ବ୍ଲାଷ୍ଟିଂ ଅଞ୍ଚଳ।

ଶିମିଳିପାଳ ପାଦଦେଶରେ ବେଆଇନ ପଥରଖାଦାନ

- ରାତିରେ ଡ୍ରିଲିଂ ଓ ବ୍ଲାଷ୍ଟିଂ
- ହାତବାନ୍ଧି ବସିଛି ପ୍ରଶାସନ

ବୋଲି ଅଞ୍ଚଳବାସୀ କହିଛନ୍ତି। ତେବେ ଦୀର୍ଘ ଦିନ ଧରି ତହସିଲଦାର ପଦବୀ ଖାଲି ପଡ଼ିଥିବାରୁ ଏହି ଅଞ୍ଚଳ ଏବେ ପଥର ଚୋରାଚାଲାଣକାରୀଙ୍କ ଚରାଭୂଇଁ ପାଲିଟିଯାଇଛି। ପ୍ରତିଦିନ ୫୦ରୁ ଊର୍ଦ୍ଧ୍ୱ ଯାନରେ ଏହି ପଥର ପରିବହନ କରାଯାଉଛି। ଜିଲାରେ ୫ବର୍ଷରୁ ଊର୍ଦ୍ଧ୍ୱ ହେବ କୌଣସ ପଥର ଖାଦାନ ଲିଜ୍ ଦିଆଯାଇ ନ ଥିବା ବେଳେ ଏହା କିପରି ଚାଲିଛି ତାହା ପ୍ରଶ୍ନବାଚୀ ସୃଷ୍ଟି କରୁଛି। ଏହି ରାସ୍ତା ଦେଇ ପ୍ରତିଦିନ ବନ ବିଭାଗ ଠାରୁ ଆରମ୍ଭ କରି ଜିଲା ଓ ବ୍ଲକ ପ୍ରଶାସନର ଅଧିକାରୀମାନେ ଯାତାୟାତ କରୁଥିଲେ ମଧ୍ୟ ସବୁ ଜାଣି ନୀରବ ରହୁଛନ୍ତି। ଜଙ୍ଗଲ କାଟି ଓ ପାହାଡ଼ ତାଡ଼ି ଅଞ୍ଚଳରେ ବଡ଼ବଡ଼ ଗର୍ତ୍ତ ସୃଷ୍ଟି କଲେଣି। ବେଧଡ଼କ ଭାବେ ଏହାକୁ ନଷ୍ଟ କରୁଥିବାରୁ ଜଳବାୟୁ ଓ ପରିବେଶ ଉପରେ ଏହାର ପ୍ରଭାବ ପଡୁଛି। ବାଙ୍କସାହିର ବୁଧିଆ ସୋରେନ କୁହନ୍ତି, ରାତି ହେଲେ ଭୟ ଲାଗୁଛି। ଘରେ ନ ଶୋଇ ପାରି ଅନିଦ୍ରା ହେବାକୁ ପଡ଼ିଥାଏ । ପଥର ଖଣ୍ଡ ଘର ଉପରେ ପଡିଲେ ପରିବାର ପ୍ରତି ବିପଦ ରହିଛି। ସବୁ ଜାଣି ମଧ୍ୟ ଗାଁ ଲୋକେ ଭୟରେ ମୁହଁ ଖୋଲିବାକୁ ଯାଉନାହାନ୍ତି। ଫଳରେ ଗ୍ରାମରେ ଦିନକୁ ଦିନ ଅସନ୍ତୋଷ ବଢ଼ିବାରେ ଲାଗିଛି। ସେହିପରି ସାଧୁ ମାଝୀ କୁହନ୍ତି, ଅଧିକାରୀମାନଙ୍କ ଅପରାଗତା ଯୋଗୁ ପଥର ଚୋରାଚାଲାଣକାରୀଙ୍କ ସଂଖ୍ୟା ବଢ଼ିବାରେ ଲାଗିଛି। ବଡ଼ ବଡ଼ ଯାନ ଦ୍ୱାରା ପଥର ପରିବହନ କରାଯାଉଥିବାରୁ ପଥଚାରୀଙ୍କ ଜୀବନ ପ୍ରତି ଭୟ ରହୁଛି।

ଏନେଇ ଲଘୁ ଖଣିଜ ବିଭାଗ ଅଧିକାରୀ ଉଦୟଭାନୁ ସାହୁଙ୍କୁ ପଚାରିବାରୁ ଜିଲାରେ ୨୪ଟି ଲିଜ ପଥର ଖାଦାନ ମଧ୍ୟରୁ ୧୧ଟି ଚାଲୁ ରହିଛି। ଅବଶିଷ୍ଟ ଖାଦାନଗୁଡ଼ିକର ଆବଶ୍ୟକ ତଥ୍ୟ ଓ ଅର୍ଥ ଜମା କରିବା ପରେ ତାହା ଚାଲୁ କରାଯିବ। ତେବେ ସେହି ଅଞ୍ଚଳଗୁଡ଼ିକ ଇକୋ ସେନସିଟିଭ ଜୋନ ହୋଇଥିବାରୁ ବିଭାଗ ପକ୍ଷରୁ କୌଣସି ଲିଜ୍ ପ୍ରଦାନ କରାଯାଇ ନାହିଁ । ତଥାପି ବିଭାଗ ପକ୍ଷରୁ ଚଢ଼ାଉ କରାଯାଉଥିଲେ ମଧ୍ୟ ଅଭିଯୁକ୍ତମାନେ ଖସି ପଳାଇବାରେ ସକ୍ଷମ ହେଉଛନ୍ତି ବୋଲି ସେ କହିଛନ୍ତି। ବାରିପଦା ବନଖଣ୍ଡ ଅଧିକାରୀ ଏ.ଉମା ମହେଶ କୁହନ୍ତି, ଏହି ଇକୋ ସେନସିଟିଭ ଅଂଚଳକୁ ୨୪ ଘଣ୍ଟିଆ ନଜରରେ ରଖାଯାଇଛି। କର୍ମଚାରୀମାନେ କ୍ୟାମ୍ପ କରି ଏହାକୁ ଜଗି ରହିଛନ୍ତି। ଆଗାମୀ ଦିନରେ କ୍ରଶର ଓ ପଥର ଖାଦାନଗୁଡ଼ିକରେ ବ୍ୟାପକ ଚଢ଼ାଉ କରାଯିବ। ତେବେ ବନ ବିଭାଗ, ଲଘୁ ଖଣିଜ ବିଭାଗ, ରାଜସ୍ୱ ବିଭାଗ, ପୋଲିସ ଓ ପରିବହନ ବିଭାଗ ପକ୍ଷରୁ କଡା କାର୍ଯ୍ୟାନୁଷ୍ଠାନ ଗ୍ରହଣ କରାଗଲେ ଏପରି ଚୋରା ଚାଲାଣ ଓ ବେଆଇନ ଖଣିଜ ଉତ୍ତୋଳନରେ ରୋକ ଲାଗିପାରନ୍ତା ବୋଲି ପରିବେଶବିତ୍ ବିଭୁଦତ୍ତ ଦାସ କହଛନ୍ତି।

ଆଦିବାସୀ ନେତାଙ୍କ ଉପରୁ ନିଲମ୍ବନ ପ୍ରତ୍ୟାହାର

ବେତନଟୀ,୨୨।୭(ଧରଣୀଧର ମହାନ୍ତି)

ମୟୂରଭଞ୍ଜ ଜିଲା ବେତନଟୀ ବ୍ଲକ ଅଞ୍ଚଳର ଆଦିବାସୀ ନେତା ଆନ୍ତୁ ହେମ୍ବ୍ରମ (ଡମାନ)ଙ୍କ ଉପରୁ ଝାଡ଼ଖଣ୍ଡ ମୁକ୍ତି ମୋର୍ଚ୍ଚା(ଜେଏମ୍‌ଏମ୍) ପକ୍ଷରୁ ନିଲମ୍ବନ ପ୍ରତ୍ୟାହାର କରାଯାଇଛି। ସେ ଜେଏମ୍‌ଏମ୍‌ର ଜଣେ ଆଗଧାଡ଼ିର ଦକ୍ଷ ସଙ୍ଗଠକ ଥିଲେ। ପରବର୍ତ୍ତୀ ସମୟରେ ସେ ଦଳର ବେତନଟୀ ବ୍ଲକ ସଭାପତି ଦାୟିତ୍ୱ ମଧ୍ୟ ତୁଲାଉଥିଲେ। କେତେକ ନିୟମ ଉଲଂଘନ ପାଇଁ ଦଳ ତାଙ୍କୁ ଛଅ ମାସ ପୂର୍ବରୁ ଦଳରୁ ନିଲମ୍ବନ କରିଥିଲା। ତେବେ ଜିଲା ସଭାପତି କୃଷ୍ଣଚନ୍ଦ୍ର ଦାସ ଏହି ନିଷ୍ପତ୍ତିକୁ ପ୍ରତ୍ୟାହାର କରିଛନ୍ତି। ଏଥିପାଇଁ ସେ ଜିଲା ସଭାପତି, ରାଜ୍ୟ ସଭାପତି ଓ ରାଜ୍ୟ ସ୍ତରୀୟ ନେତୃବୃନ୍ଦଙ୍କୁ କୃତଜ୍ଞତା ଜଣାଇଛନ୍ତି।

ବଜ୍ରପାତରେ ମହିଳାଙ୍କ ମୃତ୍ୟୁ

ରାଇରଙ୍ଗପୁର,୨୨।୭(ମାନସ ମହାନ୍ତି)

ରାଇରଙ୍ଗପୁର ଟାଉନ ଥାନା ଅଧୀନ ଗଣ୍ଡିଦା ଗାଁରେ ମଙ୍ଗଳବାର ବଜ୍ରପାତରେ ଜଣେ ମହିଳାଙ୍କ ମୃତ୍ୟୁ ଘଟିଛି। ସେ ହେଲେ ରାଇରଙ୍ଗପୁର ଗ୍ରାମାଞ୍ଚଳ ଥାନା ଅନ୍ତର୍ଗତ ରାଖାସାହିର ଦିଲୀପ କୁମାର ମହାନ୍ତଙ୍କ ସ୍ତ୍ରୀ ରାକ୍ଷୀ(୩୨)। ପୋଲିସ ମୃତଦେହ ବ୍ୟବଚ୍ଛେଦ କରାଇ ପରିବାର ଲୋକଙ୍କୁ ହସ୍ତାନ୍ତର କରିଛି। ଏନେଇ ଥାନାରେ ଏକ ଅପମୃତ୍ୟୁ ମାମଲା ରୁଜୁ ହୋଇଛି। ସୂଚନା ଅନୁଯାୟୀ, ମୃତା ରାକ୍ଷୀ ଗଣ୍ଡିଦା ଗ୍ରାମସ୍ଥିତ ବିଲରେ କାମ କରୁଥିବାବେଳେ ମଧ୍ୟାହ୍ନ ୧୨ଟା ୩୦ ସମୟରେ ବଜ୍ରପାତରେ ଗୁରୁତର ହୋଇଥିଲେ। ଚିକିତ୍ସା ପାଇଁ ତାଙ୍କୁ ରାଇରଙ୍ଗପୁର ହସ୍ପିଟାଲକୁ ଅଣାଯାଇଥିଲେ ହେଁ ଡାକ୍ତର ମୃତ ଘୋଷଣା କରିଥିଲେ।

ସ୍ୱାଧୀନତା ଦିବସ ପାଳନ ପ୍ରସ୍ତୁତି ବୈଠକ

ରାଇରଙ୍ଗପୁର,୨୨।୭ (ମାନସ ମହାନ୍ତି)

ମୟୂରଭଞ୍ଜ ଜିଲା ରାଇରଙ୍ଗପୁର ଉପଜିଲ୍ଲାପାଳଙ୍କ କାର୍ଯ୍ୟାଳୟ ବୈଠକ ଗୃହ ପରିସରରେ ସୋମବାର ଉପଖଣ୍ଡସ୍ତରୀୟ ୭୯ତମ ସ୍ୱାଧୀନତା ଦିବସ ପାଳନ ସକାଶେ ସ୍ଥାନୀୟ ପ୍ରଶାସନ ପକ୍ଷରୁ ଏକ ପ୍ରସ୍ତୁତି ବୈଠକ ଅନୁଷ୍ଠିତ ହୋଇଯାଇଛି। ଉପଜିଲାପାଳ ସୌମ୍ୟ ରଞ୍ଜନ ପ୍ରଧାନଙ୍କ ଅଧ୍ୟକ୍ଷତାରେ ଆୟୋଜିତ ବୈଠକରେ ସ୍ଥାନୀୟ ଅତିରିକ୍ତ ଉପଜିଲାପାଳ ବାସନ୍ତୀ ଲାକ୍ରା ଏବଂ ସହକାରୀ ଜିଲାପାଳ ଅନୀତା ମହାନ୍ତ, ଏସଡିପିଓ ଗୋକୁଳାନନ୍ଦ ସାହୁ ପ୍ରମୁଖ ଯୋଗ ଦେଇଥିଲେ। ସ୍ୱାଧୀନତା ଦିବସ ପାଳନ ସକାଶେ ସ୍ଥାନୀୟ ବିଭିନ୍ନ ଶିକ୍ଷାନୁଷ୍ଠାନର ଛାତ୍ରୀଛାତ୍ରୀମାନଙ୍କ ମଧ୍ୟରେ ବିଭିନ୍ନ ପ୍ରତିଯୋଗିତା,ରାମଧୂନ ପରିବେଷଣ, ପରେଡ଼ ପଡ଼ିଆର ମୁଖ୍ୟ ଅତିଥିଙ୍କ ଅଭିବାଦନ ମଞ୍ଚ ସ୍ୱସଜ୍ଜିତ କରଣ ଏବଂ ବିଭିନ୍ନ ଶିକ୍ଷାନୁଷ୍ଠାନର ଛାତ୍ରୀଛାତ୍ରୀଙ୍କ ପରେଡ଼ ପ୍ରତିଯୋଗିତା ଉପରେ ପ୍ରସ୍ତୁତି ବୈଠକରେ ଆଲୋଚନା କରାଯାଇଥିଲା। ଉପଖଣ୍ଡ ସୂଚନା ଏବଂ ଲୋକ ସମ୍ପର୍କ ଅଧିକାରୀ ବିକାଶ ରଞ୍ଜନ ମହାନ୍ତି ବୈଠକ ପରିଚାଳନା କରିଥିଲେ। ବିଭିନ୍ନ କାର୍ଯ୍ୟାଳୟର ପଦାଧିକାରୀ, ଶିକ୍ଷାନୁଷ୍ଠାନର ଶିକ୍ଷୟତ୍ରୀ ଶିକ୍ଷକ, ବୁଦ୍ଧିଜୀବୀ ଏବଂ ଆଇନଜୀବୀଙ୍କ ସମେତ ବହୁ ମାନ୍ୟଗଣ୍ୟ ବ୍ୟକ୍ତି ଯୋଗ ଦେଇଥିଲେ।

ଧାରଣାଦେଲେ ଛାତ୍ରୀଛାତ୍ର

ଧାରଣାରେ ବସିଥିବା ଅଭିଭାବକ ଓ ଛାତ୍ରୀଛାତ୍ରମାନେ।

ଗୋପବନ୍ଧୁ ନଗର,୨୨।୭(ଶାନ୍ତନୁ କୁମାର ମଢୁଆଳ)

ବଦଳି ସହକାରୀ ଶିକ୍ଷକଙ୍କୁ ଫେରାଇ ଆଣିବା ଦାବି

ଗୋପବନ୍ଧୁ ନଗର ବ୍ଲକ କୁଆମରା ନୂତନ ସରକାରୀ ଉଚ୍ଚବିଦ୍ୟାଳୟର ଦଶମ ଶ୍ରେଣୀର ଦୁଇ ଛାତ୍ରଙ୍କୁ ମାନସିକ ନିର୍ଯାତନା ଦେଉଥିବା ଅଭିଯୋଗରେ ଜିଲାଶିକ୍ଷା ଅଧିକାରୀ ପୂର୍ଣ୍ଣଚନ୍ଦ୍ର ସେଠୀ ଗତ ୧୭ ତାରିଖରେ ସଂପୃକ୍ତ ବିଦ୍ୟାଳୟର ପ୍ରଧାନଶିକ୍ଷକ ଶିଶିର କୁମାର ପାତ୍ର ଓ ସହକାରୀ ଶିକ୍ଷକ ପ୍ରଦୀପ କୁମାର ପାଣିଗ୍ରାହୀଙ୍କୁ ଉକ୍ତ ବିଦ୍ୟାଳୟରୁ ବଦଳି କରିଛନ୍ତି। ତେବେ ସହକାରୀ ଶିକ୍ଷକ ପାଣିଗ୍ରାହୀଙ୍କୁ ଖୁଣ୍ଟା ଉଚ୍ଚ ବିଦ୍ୟାଳୟକୁ ବଦଳି କରାଯାଇଥିବା ବେଳେ ତାଙ୍କୁ ଏଠାକୁ ଫେରାଇ ଆଣିବାକୁ ମଙ୍ଗଳବାର ଛାତ୍ରୀଛାତ୍ରମାନେ କେତେଜଣ ଅଭିଭାବକଙ୍କ ସହ ଆନ୍ଦୋଳନକୁ ଓହ୍ଲାଇଛନ୍ତି। ଛାତ୍ରୀଛାତ୍ରମାନେ ପୂର୍ବାହ୍ନ ୧୦ଟାରେ ବିଦ୍ୟାଳୟରେ ପହଞ୍ଚିବା ପରେ ବିଦ୍ୟାଳୟ ସମ୍ମୁଖ ଗେଟରେ ତାଲା ପକାଇବା ସହ ଡହଡହ ଖରାରେ ଧାରଣାରେ ବସିଥିଲେ। ଫଳରେ ପାଠ ପଢ଼ା ଠପ ହୋଇ ଯାଇଥିଲା। ତେବେ ସହକାରୀ ଶିକ୍ଷକ ପାଣିଗ୍ରାହୀଙ୍କୁ ମିଛ ମାମଲାରେ ଫସାଇ ଦିଆଯାଇଛି ବୋଲି ଛାତ୍ରୀଛାତ୍ରମାନେ ଗଣମାଧ୍ୟମ ସମ୍ମୁଖରେ ମୁହଁ ଖୋଲିଥିଲେ। ଠିକ ସେହିପରି ଅଭିଭାବକମାନେ ମଧ୍ୟ ସହକାରୀ ଶିକ୍ଷକଙ୍କ ବଦଳି ପ୍ରତ୍ୟାହାର ନ ହେଲେ ପିଲାମାନଙ୍କୁ ଏଠାରୁ ଅନ୍ୟ ବିଦ୍ୟାଳୟକୁ ନେଇଯିବେ ବୋଲି କହିଥିଲେ। ତେବେ ଉକ୍ତ ଘଟଣା ପର ଠାରୁ ଅଭିଭାବକମାନେ ଦୁଇ ଗୋଷ୍ଠୀରେ ବିଭକ୍ତ ହୋଇଯିବାରୁ ଅଶାନ୍ତ ବାତାବରଣ ସୃଷ୍ଟି ହୋଇଥିବା ଦେଖିବାକୁ ମିଳୁଛି। ପାଣିଗ୍ରାହୀଙ୍କୁ ଗୋଟିଏ ଗୋଷ୍ଠୀ ବଦଳି କରିଥିବା ବେଳେ ଆଉ ଗୋଟିଏ ଗୋଷ୍ଠୀ ତାଙ୍କ ସପକ୍ଷରେ ରହିଥିବାରୁ ଶିକ୍ଷା ବିଭାଗ ଓ ପୋଲିସ ପ୍ରଶାସନ ଅଡୁଆରେ ପଡିଛି। ଖବର ପାଇ କୁଆମରା ଫାଣ୍ଡି ଅଧିକାରୀ ରସାନନ୍ଦ ମହାନ୍ତି ପହଞ୍ଚି ଛାତ୍ରୀଛାତ୍ରମାନଙ୍କୁ ବୁଝାଇଥିଲେ ମଧ୍ୟ ସେମାନେ ନିଜ ଜିଦରେ ଅଟଳ ରହିଥିଲେ। ମଧ୍ୟାହ୍ନରେ ବ୍ଲକ ଶିକ୍ଷା ଅଧିକାରୀ ଡ. ଅଭିମନ୍ୟୁ ସେଠୀ ଓ ଥାନା ଆଇଆଇସି ପଞ୍ଚାନନ ମହାନ୍ତି ପହଞ୍ଚି ଛାତ୍ରୀଛାତ୍ର ଓ ଅଭିଭାବକଙ୍କ ସହ ଆଲୋଚନା କରି ଆଇନ ଦିଗରେ ଅବଗତ କରାଇବା ପରେ ଆନ୍ଦୋଳନ ପ୍ରତ୍ୟାହୃତ ହୋଇଥିଲା।

ସ୍ମୃତିଚାରଣ ସଭା

ବୈଶିଙ୍ଗା,୨୨।୭(ରତନ ଦାଶ): ବିଶିଷ୍ଟ ସାମାଜିକ କର୍ମୀ ତଥା ବୈଶିଙ୍ଗା ଥାନା ଅର୍ନ୍ତଗତ ଭଗବାନପୁର ଗ୍ରାମର ପ୍ରତିଷ୍ଠାତା ସ୍ୱର୍ଗତ ଭଗବାନ ମହାପାତ୍ରଙ୍କ ଏକାଦଶାହ ଅବସରରେ ସୋମବାର ସନ୍ଧ୍ୟାରେ ଏକ ସ୍ମୃତିଚାରଣ ସଭା ଅନୁଷ୍ଠିତ ହୋଇଯାଇଛି। ପଣ୍ଡିତ ନିରଞ୍ଜନ ପଣ୍ଡାଶର୍ମାଙ୍କ ପୌରୋହିତ୍ୟ ତଥା ବରଦାପ୍ରସନ୍ନ ପଟ୍ଟନାୟକଙ୍କ ସଂଯୋଜନାରେ ଆୟୋଜିତ ସ୍ମୃତି ଚାରଣ ସଭାରେ କବି କାଳୀପଦ ପଣ୍ଡା, ଧ୍ୱନି ପ୍ରତିଧ୍ୱନି ସମ୍ବାଦପତ୍ରର ସମ୍ପାଦକ ସୃଷ୍ଟିଧର ପରିଡ଼ା, ପୂର୍ବତନ ଗୋଷ୍ଠୀ ଶିକ୍ଷାଧିକାରୀ ଜୟନ୍ତ କୁମାର ପାଣିଗ୍ରାହୀ, ରାଜ୍ୟ ପଞ୍ଚାୟତ ସଂଘର ସଦସ୍ୟ ଗୋବିନ୍ଦ ଶତପଥୀ, ପ୍ରାକ୍ତନ ବ୍ୟାଙ୍କ ମ୍ୟାନେଜର ଯୋଗେଶ୍ୱର ମହାପାତ୍ର, ପ୍ରାକ୍ତନ ପ୍ରଧାନ ଶିକ୍ଷକ ରବୀନ୍ଦ୍ର କୁମାର ପ୍ରଧାନ ପ୍ରମୁଖ ଅତିଥି ଭାବେ ଯୋଗଦାନ କରିଥିଲେ। ବଡ଼ସାହି ବିଧାୟକ ସନାତନ ବିଜୁଳି, ନଗର ଉନ୍ନୟନ ମନ୍ତ୍ରୀ ଡ. କୃଷ୍ଣଚନ୍ଦ୍ର ମହାପାତ୍ରଙ୍କ ପ୍ରତିନିଧି ପ୍ରଦୀପ ମହାନ୍ତି, ରୁପସା ନୀଳମଣି ମହାବିଦ୍ୟାଳୟର ଅଧ୍ୟକ୍ଷ ଡ.ତପନ କୁମାର ବେହେରା, ପୂର୍ବତନ ବଡ଼ସାହି ବିଧାୟକ ଗଣେଶ୍ୱର ପାତ୍ର, ମୟୂରଭଞ୍ଜ ଜିଲା ପରିଷଦ ଅଧ୍ୟକ୍ଷା ଭାରତୀ ହାଁସଦା, 'ସମୟର ଚକ୍ର' ର ସମ୍ପାଦକ ସର୍ବେଶ୍ୱର ଜେନା, ଓରିଫଲ ଇଣ୍ଡଷ୍ଟ୍ରି ଲିମିଟେଡର ନିର୍ଦ୍ଦେଶିକା ଆକାଂକ୍ଷା ବେହେରା ଓ ପରିଚାଳନା ନିର୍ଦ୍ଦେଶକ ଆଦିତ୍ୟ ବେହେରା ପ୍ରମୁଖ ଯୋଗ ଦେଇଥିଲେ।

ସଚେତନତା କର୍ମଶାଳା

ବାରିପଦା,୨୨।୭(ନୀଳାଦ୍ରି ବିହାରୀ ଦଣ୍ଡପାଟ)

ବାରିପଦା ତକତପୁରସ୍ଥିତ ଏମପିସି ସ୍ୱୟଂଶାସିତ ମହାବିଦ୍ୟାଳୟରେ ଉଚ୍ଚଶିକ୍ଷା ବିଭାଗର ନିର୍ଦ୍ଦେଶକ୍ରମେ ଆଇସିସି ପକ୍ଷରୁ ମହିଳା କର୍ମଜୀବୀ ଓ ଛାତ୍ରୀ ଯୌନ ନିର୍ଯାତନା ଆଇନ ସମ୍ବନ୍ଧୀୟ ସଚେତନତା ଓ ନିବାରଣ ନେଇ ଏକ କର୍ମଶାଳା ମଙ୍ଗଳବାର ଅପରାହ୍ନ ୩ଟାରେ ଆୟୋଜିତ ହୋଇଯାଇଛି। ଅଧ୍ୟକ୍ଷା ଡ. ଆଲବର୍ଟିନା ତିର୍କୀଙ୍କ ସଭାପତିତ୍ୱରେ ଅନୁଷ୍ଠିତ କର୍ମଶାଳାରେ ୟୁଜିସି ପକ୍ଷରୁ ଜାରି ନିୟମକୁ କଡ଼ାକଡ଼ି ପାଳନ କରିବା ଓ ଅନ୍ତରୀଣ ଅଭିଯୋଗ କମିଟିର କାର୍ଯ୍ୟଧାରାକୁ ତ୍ୱରାନ୍ୱିତ କରିବା ନେଇ ସେ ଗୁରୁତ୍ୱାରୋପ କରିଥିଲେ। ଜୁଭେନାଇଲ ଜଷ୍ଟିସ ବୋର୍ଡର ସଦସ୍ୟ ତଥା ଆଇନଜୀବୀ ଭାସ୍ୱତୀ ବାରିକ ବିଷୟ ବିଶାରଦ ଭାବେ ଯୋଗ ଦେଇଥିଲେ।

ଦ.ପୂ. ରେଳପଥ - ଟେଣ୍ଡର

ଟେଣ୍ଡର ବିଜ୍ଞପ୍ତି ନଂ.: ସିକେପି-ଓ୍ୱେଷ୍ଟ-୨୫-୨୬-୨୨, ତାରିଖ: ୨୧।୦୭।୨୦୨୫ । ଭାରତର ରାଷ୍ଟ୍ରପତିଙ୍କ ପାଇଁ ଏବଂ ତରଫରୁ ମଣ୍ଡଳ ରେଳ ପ୍ରବନ୍ଧକ/ଇଏନ୍‌ଜିନିୟର/ଚକ୍ରଧରପୁର, ଦ.ପୂ. ରେଳପଥ, ଚକ୍ରଧରପୁର ନିମ୍ନଲିଖିତ କାର୍ଯ୍ୟଗୁଡ଼ିକ ପାଇଁ ଖୋଲା ଟେଣ୍ଡର ବାବଦରେ ଇ-ଟେଣ୍ଡର ଆହ୍ୱାନ କରୁଛନ୍ତି । ଏହି ଟେଣ୍ଡର ପାଇଁ ମାନୁଆଲ ଅଫର ଅନୁମତିଯୋଗ୍ୟ ନୁହେଁ ଏବଂ ପ୍ରାପ୍ତ ହୋଇଥିବା ଏପରି କୌଣସି ମାନୁଆଲ ଅଫରକୁ ଅଣଦେଖା କରିଦିଆଯିବ । **କାର୍ଯ୍ୟର ନାମ:** ବରିଷ୍ଠ ମଣ୍ଡଳ ଯନ୍ତ୍ରୀ (ପର୍ଣ୍ଣମ)/ଚକ୍ରଧରପୁରଙ୍କ କ୍ଷେତ୍ରାଧିକାର ଅଧୀନରେ ବନ୍ଦ ଥିବା ଲେଭଲ କ୍ରସିଂ ନଂ.୨୫୫ ବଦଳରେ ରୋଡ୍ ଅଣ୍ଡରବ୍ରିଜ୍/ଲିମିଟେଡ୍ ହାଇଟ୍ ସବ୍‌ୱେ ନିର୍ମାଣ କରିବା (ବଳ୍କ ପୁଶିଂ ପଦ୍ଧତି ଦ୍ୱାରା)। **ଟେଣ୍ଡର ମୂଲ୍ୟ:** ₹୯,୨୯,୨୭,୩୭୬.୮୧। **ଇଏମ୍‌ଡି:** ₹୬,୧୪,୬୦୦/- । **ଟେଣ୍ଡର ଫର୍ମ ମୂଲ୍ୟ:** ୦.୦୦। **ଖୋଲାଯିବା ତାରିଖ:** ୧୨।୦୮।୨୦୨୫ । ଟେଣ୍ଡର ଓ୍ୱେବ୍‌ସାଇଟ୍ **http://www.ireps.gov.in**ରେ ଦେଖାଯାଇପାରିବ । ଟେଣ୍ଡରଦାତାଙ୍କ ନିକଟରେ କ୍ଲାସ୍-III ଡିଜିଟାଲ ସିଗ୍‌ନେଚର ସାର୍ଟିଫିକେଟ୍ ରହିଥିବା ଏବଂ ସେ ଆଇଆର୍‌ଇପିଏସ୍ ପୋର୍ଟାଲ୍ ଅଧୀନରେ ପଞ୍ଜୀକୃତ ହୋଇଥିବା ଜରୁରୀ । କେବଳ ପଞ୍ଜୀକୃତ ଟେଣ୍ଡରଦାତା/ବିଡରମାନେ ଇ-ଟେଣ୍ଡରିଂରେ ଅଂଶଗ୍ରହଣ କରିପାରିବେ। **ଦ୍ରଷ୍ଟବ୍ୟ:** ଇ-ଟେଣ୍ଡର ଫର୍ମ ସମସ୍ତ ଟେଣ୍ଡରଦାତାଙ୍କୁ ବିନା ମୂଲ୍ୟରେ ଜାରି କରାଯିବ। (କର୍ତ୍ତୃପକ୍ଷ - ରେଲୱେ ବୋର୍ଡର ପତ୍ର ସଂ. ୨୦୨୦/ସିଇ-I/ସିଟି/୩୬/ଜିସିସି/ପଲିସି ତାରିଖ: ୧୬।୦୭।୨୦୨୦)। **(PR-427)**

OFFICE OF THE PRINCIPAL
DR.HAREKRUSHNA MAHATAB COLLEGE
At/PO : Kupari, Dist. : Balasore, Odisha, Pin - 756059, Ph. No. : 06788-231140
E-mail : hkmcollege@rediffmail.com / hkmcollegekupari@gmail.com
website : www.drhkmcollegekupari.org
Letter No. : Date : 22.07.2025

WALK IN INTERVIEW

An interview for appointment of guest faculty in **Physics, Zoology, Botany, Commerce, Education, English and Philosophy** will be held at 11 A.M. on 31.07.2025 in the Office of the Principal, Dr. H.K. Mahatab College, Kupari, Balasore. The candidates securing minimum 55% of marks in PG and intended to attend are required to present with Xerox and original copies of Certificates and mark sheets from HSC to PG with other testimonials. No TA DA is admissible.

Sd./- Principal
Dr. H.K. Mahatab College, Kupari, Balasore

ଫର୍ମ ନଂ.-୧୩
ଋଣ ଅସୁଲି ପ୍ରାଧିକରଣ, କଟକ
ସି-୭୧, ସେକ୍ଟର-୭, ସି.ଡ଼ି.ଏ, କଟକ, ଓଡ଼ିଶା
ଓ.ଏ. ନଂ. ୧୭୭/୨୦୨୫

ବ

ସ୍ତ୍ରୀଙ୍କ ଗର୍ଭ ନଷ୍ଟ କରି ସ୍ୱାମୀ ଗିରଫ

ତିହିଡ଼ି,୨୨।୭(ସଞ୍ଜିତ ବଳ)

ସ୍ତ୍ରୀଙ୍କ ଗର୍ଭ ନଷ୍ଟ କରିବା ଅଭିଯୋଗରେ ଭଦ୍ରକ ଜିଲା ତିହିଡ଼ି ଥାନା ଅଧୀନ ଅଚକ ପଞ୍ଚାୟତ ବାଲିପାଳ ଗ୍ରାମର ସେକ ସାହାଉଦ୍ଦିନଙ୍କୁ ପୋଲିସ ସୋମବାର ଗିରଫ କରି କୋର୍ଟଚାଲାଣ କରିଛି। ସୂଚନା ଅନୁଯାୟୀ, ସାହାଉଦ୍ଦିନ ୨୦୧୭ରେ ଏହି ଭାଟପଡ଼ା ପଞ୍ଚାୟତ ମିର୍ଜାପୁର ଗ୍ରାମର ସମିନା ବିବିଙ୍କୁ ବିବାହ କରିଥିଲେ। ବିବାହ ପରେ ତାଙ୍କର ଏକ କନ୍ୟା ସନ୍ତାନ ଜନ୍ମ ହୋଇଥିଲା। ପରେ ଅନ୍ୟ ଏକ କନ୍ୟା ଜନ୍ମ ହେବାରୁ ସାହାଉଦ୍ଦିନ ଅସନ୍ତୋଷ ପ୍ରକାଶ କରିବା ସହ ସ୍ତ୍ରୀଙ୍କୁ ଯୌତୁକ ଆଳରେ ବିଭିନ୍ନ ସମୟରେ ନିର୍ଯାତନା ଦେଇଥିଲେ। ଏପରିକି ସେ ମାଡ଼ ମାରିବାରୁ ତାଙ୍କ ସ୍ତ୍ରୀ ବାପଘରକୁ ଚାଲିଯାଇଥିଲେ। ଗତ ୪ ତାରିଖରେ ସାହାଉଦ୍ଦିନ ଶ୍ୱଶୁରଘରକୁ ଯାଇ ଘରେ କେହି ନ ଥିବାର ସୁଯୋଗ ନେଇ ସ୍ତ୍ରୀଙ୍କ ଗର୍ଭ ନଷ୍ଟ କରିବା ଉଦ୍ଦେଶ୍ୟରେ ତାଙ୍କ ପେଟକୁ ଗୋଇଠା ମାରିଥିଲେ। ସ୍ୱାମୀଙ୍କ ଗୋଇଠା ମାଡ଼ରେ ତାଙ୍କ ଗର୍ଭ ନଷ୍ଟ ହୋଇଯାଇଥିବା ନେଇ ସମିନା ସେହଦନ ଥାନାରେ ଅଭିଯୋଗ କରିଥିଲେ। ପୋଲିସ ମାମଲା (ନଂ.୨୩୩/୨୫) ରୁଜୁ କରି ତଦନ୍ତ ଚଳାଇଥିଲା।

ଜବରଦଖଲ ଉଚ୍ଛେଦ ଦାବିରେ ଗଣଧାରଣା

ବାସୁଦେବପୁର ତହସିଲ ଅଧୀନ ବ୍ରଜାନନ୍ଦପୁର ଗ୍ରାମର ବାସିନ୍ଦା ଜିଲାପାଳଙ୍କ କାର୍ଯ୍ୟାଳୟ ସମ୍ମୁଖରେ ଧାରଣା ଦେଇଛନ୍ତି।

ଭଦ୍ରକ,୨୨।୭(ସନାତନ ରାଉତ)

ଭୂଦାନ ଜମି ଓ ଏହି ଜମିକୁ ଲାଗିଥିବା ଗୋଚର ଅନାବାଦୀ ଜମିରୁ ଜବରଦଖଲ ଉଚ୍ଛେଦ ଦାବିରେ ବାସୁଦେବପୁର ତହସିଲ ଅଧୀନ ଗୋବିନ୍ଦପୁର ପଞ୍ଚାୟତ ବ୍ରଜାନନ୍ଦପୁର ଗ୍ରାମର ବାସିନ୍ଦା ମଙ୍ଗଳବାର ଭଦ୍ରକ ଜିଲାପାଳଙ୍କ କାର୍ଯ୍ୟାଳୟ ଆଗରେ ଗଣଧାରଣା ଦେଇଛନ୍ତି। ସେମାନେ ଅଭିଯୋଗରେ ଦର୍ଶାଇଛନ୍ତି ଯେ, ବ୍ରଜାନନ୍ଦପୁର ମୌଜାରେ ଥିବା ଭୂଦାନ ଜମି ଓ ତାକୁ ଲାଗି ରହିଥିବା ଗୋଚର ଜମିରେ ଲୋକେ ଗୋରୁଙ୍କ ଚାରଣ ଭୂମି ଭାବେ ବ୍ୟବହାର କରନ୍ତି। କିନ୍ତୁ ଗ୍ରାମର ୩ଜଣ ବ୍ୟକ୍ତି ଉକ୍ତ ଗୋଚର ଜମିକୁ ଜବରଦଖଲ କରି ଚିଙ୍ଗୁଡ଼ି ପୋଖରୀ କରିଛନ୍ତି। ସେହିପରି ଆଉ କିଛି ଜମିକୁ ଚାଷ ଉଦ୍ଦେଶ୍ୟରେ ହଳ କରିଛନ୍ତି। ପ୍ରତିବାଦ କରିବାରୁ ସେମାନେ ଗାଳିଗୁଲଜ କରିବା ସହ ମାଡ଼ ମାରିବାକୁ ଧମକ ଦେଉଛନ୍ତି। ଏନେଇ ନାୟକାଣିଡିହୀ ଥାନା, ତହସିଲ କାର୍ଯ୍ୟାଳୟରେ ବାରମ୍ବାର ଅଭିଯୋଗ କରିଥିଲେ ମଧ୍ୟ କୌଣସି କାର୍ଯ୍ୟାନୁଷ୍ଠାନ ନିଆ ନ ଯିବାରୁ ଗଣଧାରଣା ଦେଇଛନ୍ତି। ଦାବି ପୂରଣ ନ ହେବା ପର୍ଯ୍ୟନ୍ତ ଧାରଣା ଦିଆଯିବ ବୋଲି ସେମାନେ କହିଥିଲେ। ଗ୍ରାମର ମାଳତୀ ଯେନା, ରାଧା ଯେନା, ରଞ୍ଜିତା ଯେନା, ହୀରାମଣି ଯେନା, ପାର୍ବତୀ ଯେନାଙ୍କ ସମେତ ମହିଳାମାନେ ଧାରଣାରେ ବସିଥିଲେ। ସନ୍ଧ୍ୟାରେ ଜିଲାପାଳ ଦିଲୀପ ରାଉତରାଏ ସେମାନଙ୍କ ସହ ଆଲୋଚନା କରି ବିରସ ରାଜସ୍ୱ ନିରୀକ୍ଷକଙ୍କ ସହ ଫୋନ୍‌ରେ କଥା ହୋଇଥିଲେ। ୭ ଦିନ ମଧ୍ୟରେ ତଦନ୍ତ କରାଯାଇ ପଦକ୍ଷେପ ନିଆଯିବ ବୋଲି ପ୍ରତିଶ୍ରୁତି ଦେବା ପରେ ସନ୍ଧ୍ୟାରେ ସେମାନେ ଧାରଣାରୁ ଉଠିଥିଲେ।

ଧାମରା ବନ୍ଦରରୁ ପରିବହନ ସୁଯୋଗ ଦାବି

ମା' କାଳିତ୍ରା ଟ୍ରକ୍ ମାଲିକ ସଂଘର ଧାରଣା

ଭଣ୍ଡାରିପୋଖରୀ,୨୨।୭ (ରାଜେନ୍ଦ୍ର ଶତପଥୀ)

ଧାମରା ବନ୍ଦରରୁ ମାଲ୍ ପରିବହନ ସୁଯୋଗ ଦାବିରେ ମା' କାଳିତ୍ରା ଟ୍ରକ୍ ମାଲିକ ସଂଘ ପକ୍ଷରୁ ମଙ୍ଗଳବାର ଠାରୁ ଭଣ୍ଡାରିପୋଖରୀ ଥାନା ଅଧୀନ ୧୬ ନଂ. ଜାତୀୟ ରାଜପଥର ଭାଗଡ଼ା-ନାରାୟଣପୁର ଟୋଲ୍‌ଗେଟ ସମ୍ମୁଖରେ ଧାରଣା ଦିଆଯାଇଛି। ଭଣ୍ଡାରିପୋଖରୀ, ବନ୍ତ ଓ ଧାମନଗର ଟ୍ରକ୍‌ମାଲିକମାନଙ୍କ ଦ୍ୱାରା ଗଠିତ ଏହି ସଂଘରେ ଅନୁବନ୍ଧିତ ଟ୍ରକ୍‌ଗୁଡ଼ିକୁ ପରିବହନ ପାଇଁ ଉଦ୍ଦେଶ୍ୟମୂଳକ ଭାବେ ବାଧା ଦିଆଯାଉଛି। ଜିଲା ବାହାରର ଟ୍ରକ୍ ମାଲିକ ସଂଘଗୁଡ଼ିକୁ ପରିବହନ ସୁଯୋଗ ମିଳୁଥିବା ବେଳେ ଏହି ସଂଘକୁ ପ୍ରତି ବୈମାତୃକ ମନୋଭାବ ପୋଷଣ କରାଯାଉଛି। ଏହାର ସମାଧାନ ପାଇଁ ସଂଘ ପକ୍ଷରୁ ଜିଲାପାଳ, ଏସ୍‌ପି ଓ ଉଚ୍ଚଶିକ୍ଷା ମନ୍ତ୍ରୀଙ୍କୁ ଦାବିପତ୍ର ପ୍ରଦାନ କରାଯାଇଥିଲା। ସମାଧାନ ନ ହେବାରୁ ଧାରଣା ଦିଆଯାଇଥିବା ସଂଘ କର୍ମକର୍ତ୍ତା ପ୍ରକାଶ କରିଛନ୍ତି। ଧାମରା ବନ୍ଦରରୁ ମାଲ୍ ପରିବହନ କରି ଆସୁଥିବା ଟ୍ରକ୍‌ଗୁଡ଼ିକୁ ଏହି ରାସ୍ତା ଦେଇ ଛଡ଼ାଯିବ ନାହିଁ ବୋଲି ସେମାନେ ଚେତାବନୀ ଦେଇଛନ୍ତି। ସଂଘ ସଭାପତି ଦୀପ୍ତିନାରାୟଣ ରାଉତଙ୍କ ନେତୃତ୍ୱରେ ସୁରେନ୍ଦ୍ର ମହାପାତ୍ର, ଆକାଶ କୁମାର ପରିଡ଼ା, ଶକ୍ତିଧର ନାୟକ, ସୁଦାମ ଭାରତୀ, ଚିନ୍ମୟ ବେହେରା, ଗୋପାଳ ନାଥ, ଶିଶିର ପାତ୍ର, ଭରତ ଚନ୍ଦ୍ର ସାହୁ ପ୍ରମୁଖ ଧାରଣା ଦେଇଥିଲେ। ଧାମରା ବନ୍ଦରରୁ ପରିବହନ କରୁଥିବା ଅନ୍ୟ ଟ୍ରକ୍‌ଗୁଡ଼ିକୁ ଅଟକାଇଥିଲେ। ଟ୍ରକ୍ ମାଲିକମାନଙ୍କ ସହ ସେମାନଙ୍କର ଆଲୋଚନା ହୋଇଥିଲେ ମଧ୍ୟ ସମାଧାନର ସୂତ୍ର ବାହାରପାର ନାହିଁ।

ହତ୍ୟା ଅଭିଯୋଗରେ ୨ ଗିରଫ

ବାସୁଦେବପୁର,୨୨।୭(କାଳିପଦ ରାୟ)

ଭଦ୍ରକ ସଦର ବ୍ଲକ ଅଧୀନ ବ୍ରହ୍ମପୁର ପଞ୍ଚାୟତ ଭବାନୀବିନ୍ଧା ଗ୍ରାମର ଗୋଲକ ମଣ୍ଡଳ(୫୫)ଙ୍କୁ ଆକ୍ରମଣ କରି ହତ୍ୟା ଅଭିଯୋଗରେ ୨ଜଣଙ୍କୁ ମଙ୍ଗଳବାର ସାବରଙ୍ଗ ପୋଲିସ ଗିରଫ କରିଛି। ସେମାନେ ହେଲେ ଭବାନୀବିନ୍ଧା ଗ୍ରାମର ରୁଗା ଅରଖ(୪୦) ଓ ବାଘ ଅରଖ(୩୫)। ଏନେଇ ଭଦ୍ରକ ସଦର ଏସ୍‌ଡିପିଓ ବିଚିତ୍ରାନନ୍ଦ ସେଠୀ ସାବରଙ୍ଗ ଥାନାରେ ଏକ ଖବରଦାତା ସମ୍ମିଳନୀରେ ସୂଚନା ଦେଇଛନ୍ତି। ଗତ ୯ ତାରିଖରେ ଇଚ୍ଛାପୁର ବଜାରରେ ଏକ ଗ୍ୟାରେଜ ସାମ୍ନାରେ ଗୋଲକ ଛିଡ଼ା ହୋଇଥିବା ବେଳେ ଅଭିଯୁକ୍ତମାନେ ତାଙ୍କୁ ଗାଳିଗୁଲଜ କରିବା ସହ ରଡ୍‌ରେ ଆକ୍ରମଣ କରିଥିଲେ। ଚିକିତ୍ସା ପାଇଁ ତାଙ୍କୁ ଜିଲା ମୁଖ୍ୟ ଚିକିତ୍ସାଳୟରେ ଭର୍ତ୍ତି କରାଯାଇଥିଲା। ପରେ ଅବସ୍ଥା ଗୁରୁତର ହେବାରୁ ସୋମବାର କଟକ ସ୍ଥାନାନ୍ତର କରାଯାଉଥିବା ବେଳେ ବାଟରେ ତାଙ୍କର ମୃତ୍ୟୁ ଘଟିଥିଲା। ମୃତ ଗୋଲକଙ୍କ ପୁଅ ଗୋବିନ୍ଦ ସୋମବାର ଥାନାରେ ଅଭିଯୋଗ କରିବା ପରେ ପୋଲିସ ଏକ ମାମଲା (ନଂ.୧୬୬/୨୫) ରୁଜୁ କରିବା ସହ ୨ ଅଭିଯୁକ୍ତଙ୍କୁ ଗିରଫ କରିଛି।

ନାୟକାଣୀ ହାଇସ୍କୁଲରେ ଖୋଲିବ ଯୁକ୍ତ ୨ ପାଠ୍ୟକ୍ରମ

ସଭାରେ ଉପସ୍ଥିତ ଭାଜପା ନେତା।

ଉଚ୍ଚଶିକ୍ଷା ମନ୍ତ୍ରୀଙ୍କୁ ଧନ୍ୟବାଦ ଜଣାଇଲେ ଭାଜପା ନେତା

ତିହିଡ଼ି,୨୨।୭(ସଞ୍ଜିତ ବଳ)

ଧାମନଗର ନିର୍ବାଚନମଣ୍ଡଳୀ ଅଧୀନ ତିହିଡ଼ି ବ୍ଲକର ବୋଡ଼କ ପଞ୍ଚାୟତସ୍ଥିତ ନାୟକାଣୀ ସରକାରୀ ହାଇସ୍କୁଲରେ ଯୁକ୍ତ ୨ ପାଠ୍ୟକ୍ରମ ଖୋଲିବାକୁ ସ୍ଥିର ହୋଇଛି। ଏହି ପରିପ୍ରେକ୍ଷୀରେ ସୋମବାର ପୂର୍ବାହ୍ନ ୧୧ଟାରେ ଏକ ସଭା ମାଧ୍ୟମରେ ଭାଜପା ନେତାମାନେ ଉଚ୍ଚଶିକ୍ଷା ମନ୍ତ୍ରୀ ସୂର୍ଯ୍ୟବଂଶୀ ସୂରଜଙ୍କୁ ଧନ୍ୟବାଦ ଜଣାଇଛନ୍ତି। ନାୟକାଣୀ ହାଇସ୍କୁଲ ପରିସରରେ ଅନୁଷ୍ଠିତ ସଭାରେ ବରିଷ୍ଠ ନେତା ରଘୁନାଥ ପାତ୍ର, ଐଶାନ୍ୟଚଣ୍ଡି ମଣ୍ଡଳ ସଭାପତି ସାଇଶରଣ ବେହେରା, ପୂର୍ବତନ ସଭାପତି ପ୍ରମୋଦ କୁମାର ଦାସ, ଭରତ ଚନ୍ଦ୍ର ସାହୁ, ତପନ ପାଢ଼ୀ ପ୍ରମୁଖ ଯୋଗଦେଇ ଏହି ହାଇସ୍କୁଲରେ ଯୁକ୍ତ ୨ ଖୋଲିଲେ ଆଖପାଖ ୬ ପଞ୍ଚାୟତର ଛାତ୍ରୀଛାତ୍ର ଉପକୃତ ହେବେ ବୋଲି କହିଥିଲେ। ସମସ୍ତଙ୍କ ସହଯୋଗ ରହିଲେ ହାଇସ୍କୁଲର ଶୈକ୍ଷିକ ବାତାବରଣରେ ଯଥେଷ୍ଟ ପରିବର୍ତ୍ତନ ଘଟିବ ବୋଲି ସେମାନେ ଆଶାପୋଷଣ କରିବା ସହ ମୁଖ୍ୟମନ୍ତ୍ରୀ ଏବଂ ଉଚ୍ଚଶିକ୍ଷା ମନ୍ତ୍ରୀଙ୍କୁ ଧନ୍ୟବାଦ ଦେଇଥିଲେ। ସଭାରେ ବରିଷ୍ଠ ନେତା ରଘୁନାଥ ମଳିକ ସଞ୍ଚାଳନ କରିଥିବା ବେଳେ ପ୍ରଧାନଶିକ୍ଷକ ରମେଶ ଚନ୍ଦ୍ର ବେହେରା ଧନ୍ୟବାଦ ଅର୍ପଣ କରିଥିଲେ। ପୂର୍ବତନ ପ୍ରଧାନଶିକ୍ଷକ ଗୋଲକ ପ୍ରସାଦ ଭୋଇ, ଶିକ୍ଷକ ଦିଲୀପ କୁମାର ପଣ୍ଡା, ସୁଧୀର ଚରଣ ପରିଡ଼ା, ସୁବାସ ଚନ୍ଦ୍ର ଦାସ, ଲୋକନାଥ ନାୟକ, ଭାଗୀରଥି ତ୍ରିପାଠୀ, ବାବାଜୀ ଚରଣ ଭଞ୍ଜ, ସୁଶାନ୍ତ ଭଞ୍ଜ, ପୀତାମ୍ବର ନାୟକ, ବିଜୟ କୁମାର ପାଢ଼ୀ ପ୍ରମୁଖ ଉପସ୍ଥିତ ଥିଲେ। ଭାଜପା ନେତାମାନେ ଛାତ୍ରୀଛାତ୍ରଙ୍କୁ ମିଷ୍ଟାନ୍ନ ବଣ୍ଟନ କରିବା ସହ ବାଣ ଫୁଟାଇ ସରକାରଙ୍କ ନିଷ୍ପତ୍ତିକୁ ସ୍ୱାଗତ ଜଣାଇଥିଲେ।

ରମାଦେବୀଙ୍କ ଆଦର୍ଶରେ ଅନୁପ୍ରାଣୀତ ହେବାକୁ ଛାତ୍ରୀଙ୍କୁ ପରାମର୍ଶ

ଚରମ୍ପା,୨୨।୭(ଅମରେନ୍ଦ୍ର ପଣ୍ଡା)

ଭଦ୍ରକ ଜିଲା ସର୍ବୋଦୟ ମଣ୍ଡଳ ଓ ମହିଳା ମହାବିଦ୍ୟାଳୟର ମିଳିତ ସହଯୋଗରେ ଭଦ୍ରକ ମହିଳା ମହାବିଦ୍ୟାଳୟ ସଭାଗୃହରେ ମଙ୍ଗଳବାର ପୂର୍ବାହ୍ନ ୧୧ଟାରେ ସ୍ୱାଧୀନତା ସଂଗ୍ରାମୀ ମହିୟସୀ ମହିଳା ରମା ଦେବୀଙ୍କ ୪୦ତମ ଶ୍ରାଦ୍ଧୋତ୍ସବ ପାଳନ କରାଯାଇଛି। ସର୍ବୋଦୟ ମଣ୍ଡଳ ସଭାପତି ଅମର କୁମାର ପାଣିଗ୍ରାହୀଙ୍କ ପୌରୋହିତ୍ୟରେ ଆୟୋଜିତ କାର୍ଯ୍ୟକ୍ରମକୁ ମୁଖ୍ୟଅତିଥି ଭାବେ ଜିଲାପାଳ ଦିଲୀପ ରାଉତରାଏ ଉଦ୍‌ଘାଟନ କରିଥିଲେ। ମୁଖ୍ୟବକ୍ତା ଭାବେ ଅର୍ଥନୀତିଜ୍ଞ ତଥା ଫକୀର ମୋହନ ବିଶ୍ୱବିଦ୍ୟାଳୟର ପୂର୍ବତନ କୁଳପତି ଡ. କୁମରବର ଦାସ ଯୋଗଦେଇ ମା' ରମାଦେବୀଙ୍କ ମହନୀୟ ଆଦର୍ଶରେ ଅନୁପ୍ରାଣୀତ ହେବାକୁ ଉପସ୍ଥିତ ଛାତ୍ରୀମାନଙ୍କୁ ପରାମର୍ଶ ଦେଇଥିଲେ। ଅନ୍ୟତମ ଅତିଥି ଭାବେ ଭଦ୍ରକ ପୌରାଧ୍ୟକ୍ଷା ଗୁଲମଙ୍କୀ ଦଲୱାଜି ହବିବ୍ ଯୋଗଦେଇ ସାମ୍ପ୍ରଦାୟିକତାଠୁ ଊର୍ଦ୍ଧ୍ୱରେ ରହି ପ୍ରତ୍ୟେକ ସମାଜର ସ୍ୱାର୍ଥରେ ନିଜକୁ ସାମିଲ କରିବାକୁ ଛାତ୍ରୀମାନଙ୍କୁ ବାର୍ତ୍ତା ପ୍ରଦାନ କରିଥିଲେ। ଭଦ୍ରକ କଲେଜର ପୂର୍ବତନ ଅଧ୍ୟକ୍ଷ ଡ. ରାମଚନ୍ଦ୍ର ପଣ୍ଡା, ରାଜ୍ୟ ସର୍ବୋଦୟ ମଣ୍ଡଳର ସଭାପତି ଏବଂ ହାଇକୋର୍ଟ ଅଧିବକ୍ତା କୈଳାଶ ଚନ୍ଦ୍ର ସାହୁ, ଭଦ୍ରକ ଛପୁଲିଆ ଦିଶା ପବ୍ଲିକ ସ୍କୁଲର ପ୍ରାଣ ପ୍ରତିଷ୍ଠାତା ଗୟାଧର ପଣ୍ଡା, ମହିଳା ମହାବିଦ୍ୟାଳୟର ଅଧ୍ୟକ୍ଷ ଡ. ଅଭୟ କୁମାର ଦାସ, ଅବସରପ୍ରାପ୍ତ ଅଧ୍ୟକ୍ଷ କମଳାକାନ୍ତ ସ୍ୱାଇଁ, ରାଜ୍ୟ ସର୍ବୋଦୟ ମଣ୍ଡଳର ସମ୍ପାଦକ ରମାକାନ୍ତ ମଣ୍ଡଳ, ଭଦ୍ରକ ତ୍ୟାଗଭୂମି ସମ୍ମେଳନର ସଭାପତି ଅଜୟ କୁମାର ନାୟକ, ସର୍ବୋଦୟ ମଣ୍ଡଳର ଉପସଭାପତି ନାରାୟଣ ଚନ୍ଦ୍ର ପାଢ଼ୀ, କୋଷାଧ୍ୟକ୍ଷ ଆଦିତ୍ୟ କୁମାର ନାୟକ, ଇନ୍ଦ୍ରମଣି ପଣ୍ଡା, ଶ୍ରୀହର୍ଷ ସ୍ୱାଇଁ, ମହିଳା ମୋର୍ଚ୍ଚା ସଭାପତି ଶାନ୍ତିଲତା ବାରିକ, ସମ୍ପାଦିକା ସଞ୍ଜୁକ୍ତା ଯାଦବ ପ୍ରମୁଖ ବକ୍ତବ୍ୟ ରଖିଥିଲେ। ଶିକ୍ଷା ବିଭାଗ ମୁଖ୍ୟ ପ୍ରାଧ୍ୟାପିକା ଡ. ଆଭାମୟୀ ମହାପାତ୍ର ଧନ୍ୟବାଦ ଅର୍ପଣ କରିଥିଲେ। ମହାବିଦ୍ୟାଳୟର ଅଧ୍ୟାପିକା ଅଧ୍ୟାପକ ଓ ଛାତ୍ରୀମାନେ ମଞ୍ଚ ପରିଚାଳନା କରିଥିଲେ।

ରମା ଦେବୀଙ୍କ ଶ୍ରାଦ୍ଧୋତ୍ସବରେ ଜିଲାପାଳ ଦିଲୀପ ରାଉତରାଏ ଓ ଅନ୍ୟମାନେ।

ହାତ କାଟିବା ପରେ ରଶି ଲଗାଇ ନାବାଳିକାଙ୍କ ଆତ୍ମହତ୍ୟା

ବାସୁଦେବପୁର,୨୨।୭ (ନାରାୟଣ ପ୍ରସାଦ ବାରିକ୍)

ବାସୁଦେବପୁର ପୌରପାଳିକା ଅଧୀନ ଷଣ୍ଢପଡ଼ା ଗ୍ରାମରେ ଜଣେ କଲେଜ ପଢୁଆ ନାବାଳିକା ମଙ୍ଗଳବାର ପୂର୍ବାହ୍ନରେ ବ୍ଲେଡ୍‌ରେ ହାତକୁ କାଟିବା ପରେ ନିଜ ଘରେ ବେକରେ ରଶି ଲଗାଇ ଆତ୍ମହତ୍ୟା କରିଛନ୍ତି। ପ୍ରେମ ସମ୍ପର୍କକୁ ନେଇ ଏପରି ଘଟଣା ଘଟିଥିବା ସନ୍ଦେହ କରାଯାଉଛି। ମୃତ ନାବାଳିକାଙ୍କ ପରିବାର ଲୋକଙ୍କ ଅଭିଯୋଗ ଆଧାରରେ ତାଙ୍କ ପାଖ ଗ୍ରାମର ଜଣେ ଯୁବକଙ୍କ ନାମରେ ବାସୁଦେବପୁର ଥାନାରେ ଏକ ମାମଲା(ନଂ.୫୪୪/୨୫) ରୁଜୁ ହୋଇଛି। ପୋଲିସ ନାବାଳିକାଙ୍କ ମୃତଦେହ ଜବତ କରି ବ୍ୟବଚ୍ଛେଦ ପାଇଁ ଭଦ୍ରକ ପଠାଇଥିଲା। ମୃତ ନାବାଳିକାଙ୍କ ପରିବାର ଲୋକଙ୍କ ଅଭିଯୋଗ ଆଧାରରେ ଜଣେ ଯୁବକଙ୍କ ନାମରେ ମାମଲା ରୁଜୁ କରାଯାଇ ଘଟଣାର ତଦନ୍ତ ଚାଲିଛି ବୋଲି ଆଇଆଇସି ଲୋପାମୁଦ୍ରା ନାୟକ କହିଛନ୍ତି।

'ସାହିତ୍ୟ ସମାଜର ଦର୍ପଣ'

ଭଦ୍ରକ, ୨୨।୭(ରବିନାରାୟଣ ଖିଲାର)

ଭଦ୍ରକ ନୂଆବଜାରସ୍ଥିତ ସାବିତ୍ରୀ ଭବନଠାରେ ରବିବାର ସନ୍ଧ୍ୟାରେ ଭଦ୍ରକ ସାହିତ୍ୟ ପରିଷଦ ପକ୍ଷରୁ କବିତାପାଠ ଓ ଆଲୋଚନାଚକ୍ର ଅନୁଷ୍ଠିତ ହୋଇଥିଲା। ଅବସରପ୍ରାପ୍ତ ପ୍ରାଧ୍ୟାପିକା ରାଧାରାଣୀ ମହାପାତ୍ର ଏଥିରେ ସଭାପତିତ୍ୱ କରିଥିବା ବେଳେ ସମ୍ପାଦକ ବିଜୟ ବହଳୀ ପରିଷଦର ସୂଚନା ଦେଇଥିଲେ। ମୁଖ୍ୟଅତିଥି ଭାବେ ଡ. ବାସୁଦେବ ବାରିକ ଯୋଗଦେଇ କବିତାପାଠ ସହ କବିତାର ସମୀକ୍ଷା ଜରୁରୀ ବୋଲି କହିଥିଲେ। ସମ୍ମାନିତ ଅତିଥି ଭାବେ ପ୍ରାଧ୍ୟାପିକା ଝରଣା ପଟ୍ଟନାୟକ, ଭାନୁମତୀ ମାଟିଆ, ଡ. କୃପାସିନ୍ଧୁ ନାୟକ, ଶାନ୍ତନୁ ରାଉତ, ହରଶ ଦାସ, ସାମାଜିକ କର୍ମୀ ଲଲାଟେନ୍ଦୁ ମହାନ୍ତି, କବି ରମେଶ ଦାସ ଓ ଡ. ଅବନୀ ପ୍ରଧାନ ଯୋଗଦେଇ ସାହିତ୍ୟ ସମାଜର ଦର୍ପଣ ବୋଲି ମତବ୍ୟକ୍ତ କରିଥିଲେ। କାର୍ଯ୍ୟକ୍ରମ ସଞ୍ଚାଳନ କରିଥିଲେ ଡ.ଗୋଲକ ବିହାରୀ ସାହୁ। ଡ. ପ୍ରଭାତ ନଳିନୀ ମହାପାତ୍ର, କବି ଗୌତମ ମହାରଣା, ଅଧ୍ୟାପିକା ନୀଳିମା ପଣ୍ଡା, କବି ରତିକାନ୍ତ ବେହେରା, କବୟିତ୍ରୀ ପ୍ରୀତିଲତା ପଣ୍ଡା ଓ ଅଧ୍ୟାପିକା ଉଷାରାଣୀ ଜେନା କବିତାଗୁଡ଼ିକ ସମୀକ୍ଷା କରିଥିଲେ। କବୟିତ୍ରୀ ଜାନକୀ ପାଢ଼ୀ, ସଂଯୁକ୍ତା ବଳ ନାୟକ, କବି ବାବୁଲାଲ ଦାସ, ଅରୂପାନନ୍ଦ ନାୟକ, ଅକ୍ଷୟ ଜେନା, ଶଶାଙ୍କ ପଣ୍ଡା, ମାନସ ପଣ୍ଡା ପ୍ରମୁଖ କବି କବିତାପାଠ କରିଥିଲେ। ନାଟ୍ୟଶ୍ରୀ ନିର୍ମଳ ରାଉତ ସମସ୍ତଙ୍କୁ ଧନ୍ୟବାଦ ଦେଇଥିଲେ।

ସ୍କୁଲରୁ ବିକ୍ରି ପାଇଁ ନିଆଯାଉଥିଲା ସାନିଟାରି ନାପ୍‌କିନ୍

ଶିକ୍ଷକଙ୍କ ନାଁରେ ଏତଲା

ଘଣ୍ଟେଶ୍ୱର,୨୨।୭(ବିପିନ ଦାଶ)

ଛାତ୍ରୀମାନଙ୍କୁ ବଣ୍ଟନ ନିମନ୍ତେ ସରକାରଙ୍କ ପକ୍ଷରୁ ସ୍କୁଲକୁ ଯୋଗାଇ ଦିଆଯାଇଥିବା ସାନିଟାରି ନାପ୍‌କିନ୍ ବିକ୍ରି ପାଇଁ ନିଆଯାଉଥିବା ବେଳେ ଧରିଲେ ଲୋକେ। ଭଦ୍ରକ ଜିଲା ଚାନ୍ଦବାଲି ବ୍ଲକ ଅଧୀନ ଗୋପୀନାଥପୁର ପଞ୍ଚାୟତର ଘଣ୍ଟେଶ୍ୱର ଅପର୍ତ୍ତି ଚରଣ ଉଚ୍ଚ ବିଦ୍ୟାଳୟରେ ସୋମବାର ଏଭଳି ଘଟଣା ଘଟିଛି। ଏଥିରେ ସମ୍ପୃକ୍ତ ଜଣେ ଶିକ୍ଷକଙ୍କ ନାଁରେ ମଙ୍ଗଳବାର ଥାନାରେ ଏତଲା ଦିଆଯାଇଛି।

ସୂଚନା ଅନୁଯାୟୀ, ସୋମବାର ପୂର୍ବାହ୍ନ ୧୦ଟା ବେଳେ ଏହି ବିଦ୍ୟାଳୟରୁ ଜଣେ ବ୍ୟକ୍ତି ସାଇକେଲରେ ଏକ ବସ୍ତାରେ ନାପ୍‌କିନ ନେଇ ଫାଟକ ବାହାରକୁ ଆସୁଥିବା ବେଳେ ସ୍ଥାନୀୟ ଲୋକେ ଦେଖି ଅଟକାଇଥିଲେ। ପରେ ସେମାନେ ତାଙ୍କୁ ଘଣ୍ଟେଶ୍ୱର ଫାଣ୍ଡିରେ ଜିମା ଦେଇଥିଲେ। ପୋଲିସ ନାପ୍‌କିନ୍ ସହ ସାଇକେଲ ଜବତ କରିଛି। ଉକ୍ତ ବ୍ୟକ୍ତିଙ୍କୁ ଅଟକାଇ ସ୍ଥାନୀୟ ଲୋକେ ପଚାରିବା ବେଳେ ବିଦ୍ୟାଳୟର ଶିକ୍ଷକ ଭୀମସେନ ଦାସ ଏହାକୁ ଦେଇଥିବା ସେ ପ୍ରକାଶ କରିଥିଲେ। ସମ୍ପୃକ୍ତ ଶିକ୍ଷକ ଏବଂ ନାପ୍‌କିନ୍ ବିକ୍ରି ପାଇଁ ନେଉଥିବା ଉକ୍ତ ବ୍ୟକ୍ତିଙ୍କ ବିରୋଧରେ କାର୍ଯ୍ୟାନୁଷ୍ଠାନ ଲାଗି ସ୍ଥାନୀୟ ଲୋକେ ଦାବି କରିଛନ୍ତି। ମଙ୍ଗଳବାର ଘଣ୍ଟେଶ୍ୱର ଫାଣ୍ଡିରେ ଗୋପୀନାଥପୁରର ମୃତ୍ୟୁଞ୍ଜୟ ଅଗସ୍ତୀଙ୍କ ଏତଲାକ୍ରମେ ବାଂଶଡ଼ା ଥାନାରେ ଶିକ୍ଷକ ଦାସଙ୍କ ନାଁରେ ଏକ ମାମଲା (ନଂ.୨୪୪/୨୫) ରୁଜୁ କରାଯାଇଛି। ଏ ସମ୍ପର୍କରେ ପ୍ରଧାନଶିକ୍ଷକ ତଥା ଭାରପ୍ରାପ୍ତ ବ୍ଲକ ଶିକ୍ଷାଧିକାରୀ ଶୁଭେନ୍ଦୁ ମହାରାଜ କହିଛନ୍ତି, ସମ୍ପୃକ୍ତ ଶିକ୍ଷକଙ୍କୁ କାରଣ ଦର୍ଶାଅ ନୋଟିସ ଜାରି କରାଯାଇଛି। ଘଟଣାର ତଦନ୍ତ ପରେ କାର୍ଯ୍ୟାନୁଷ୍ଠାନ ଗ୍ରହଣ କରାଯିବ।

ସାମାଜିକ କର୍ମୀଙ୍କ ପରଲୋକ

ଧାମନଗର,୨୨।୭ (ଦେବେନ୍ଦ୍ର ଆନ୍ଧିଆ)

ଧାମନଗର ଏନ୍‌ଏସି ଅଧୀନ ଦକ୍ଷିଣବାଡ଼ ଗ୍ରାମର ସାମାଜିକ କର୍ମୀ, ଶିକ୍ଷାବିତ୍ ଚନ୍ଦ୍ରମଣି ଜେନା(୮୪)ଙ୍କ ସୋମବାର ବିଳମ୍ବିତ ରାତିରେ ପରଲୋକ ହୋଇଯାଇଛି। ସେ ବାର୍ଦ୍ଧକ୍ୟଜନିତ ରୋଗରେ ପୀଡ଼ିତ ଥିଲେ। ସେ ଡାକ୍ତର ଅଜିତ ପ୍ରସାଦ ଜେନାଙ୍କ ବାପା। ମୃତ୍ୟୁ ବେଳକୁ ତାଙ୍କ ପାଖରେ ଚାରିଯୁଅ, ବୋହୂ ଓ ନାତିନାତୁଣୀ ଉପସ୍ଥିତ ଥିଲେ। ଚନ୍ଦ୍ରମଣି ୧୯୭୭ରୁ ଶିକ୍ଷକତା କରିଥିଲେ। ୧୯୮୦ରେ ଭାରତୀୟ ରେଳ ବିଭାଗରେ ଚାକିରି ଆରମ୍ଭ କ

ସଂକ୍ଷେପରେ

ଡିକି ଭାଙ୍ଗି ଲୁଟିନେଲେ ୨ଲକ୍ଷ ୪୫ହଜାର

ସୋର, ୨୨।୭(କଳ୍ପେଜୟ ମିଶ୍ର)

ବାଲେଶ୍ୱର ଜିଲା ସୋର ଥାନା ୧୬ ନମ୍ବର ଜାତୀୟ ରାଜପଥ ଚଡକମରା ଛକ ନିକଟରୁ ତଳନଗର କଲେଜ ଅଧ୍ୟକ୍ଷଙ୍କ ଡିକି ଭାଙ୍ଗି ଦୁର୍ବୃତ୍ତମାନେ ୨ଲକ୍ଷ ୪୫ହଜାର ଟଙ୍କା ଲୁଟିନେଇଛନ୍ତି। ଏନେଇ ସୋର ଥାନାରେ ଅଭିଯୋଗ ହୋଇଛି। ପୋଲିସ ଘଟଣାର ତଦନ୍ତ ଆରମ୍ଭ କରିଛି। ଅଭିଯୋଗ ଅନୁସାରେ ମଙ୍ଗଳବାର ମଧ୍ୟାହ୍ନରେ ତଳନଗର କଲେଜ ଅଧ୍ୟକ୍ଷ ସକ୍ରୋଷ ପୋଥାଳ ଓ ଜଣେ ଅଧ୍ୟାପକ ଜାମୁଧାଡ଼ି ଷ୍ଟେଟବ୍ୟାଙ୍କରୁ ୨ ଲକ୍ଷ ୪୫ ହଜାର ଟଙ୍କା ଉଠାଇ କଲେଜ ଅଭିମୁଖେ ଫେରୁଥିଲେ। ଏହି ସମୟରେ ଚଡକମରା ଛକ ନିକଟରେ ବାଇକ ରଖି ଦୋକାନକୁ ଯାଇଥିଲେ। ପରେ ଆସି ଅଧ୍ୟକ୍ଷଙ୍କ ବାଇକ ଡିକି ଭାଙ୍ଗି ଉକ୍ତ ଟଙ୍କା ସମେତ ଚେକବୁକ୍ ଓ ଷ୍ଟାମ୍ପ ଥିବା ବ୍ୟାଗ କେହି ନେଇଯାଇଥିବା ଦେଖିଥିଲେ। ଅଧ୍ୟକ୍ଷ ପୋଥାଳ ସୋର ଥାନାରେ ଅଭିଯୋଗ କରିବା ପରେ ପୋଲିସ ଘଟଣାର ତଦନ୍ତ ଆରମ୍ଭ କରିଛି।

ଦେଶୀମଦ ଜବତ, ମହିଳା ଗିରଫ

ବସ୍ତା, ୨୨।୭(ହରିଶଙ୍କର ପାଢ଼ି)

ବସ୍ତା ଅବକାରୀ ବିଭାଗ ପକ୍ଷରୁ ମଙ୍ଗଳବାର ବସ୍ତା ଥାନା ଅଧୀନ କୁଡ଼ିଆ ଗ୍ରାମରେ ବିକର୍ତ୍ତନ ଦାସ ଘରେ ଚଢାଉ କରାଯାଇ ୩୨ ଲିଟର ଦେଶୀ ମଦ ଜବତ କରାଯାଇଛି। ବସ୍ତା ଅବକାରୀ ଅଧିକାରୀ ସଦଳବଳେ ଚଢାଉ କରି ବିକର୍ତ୍ତନଙ୍କ ସ୍ତ୍ରୀ ଅଞ୍ଜଳି ଦାସଙ୍କୁ ଦେଶୀ ମଦ ବିକ୍ରି କରୁଥିବା ବେଳେ ଧରିଥିବା ନେଇ ଏକ ମାମଲା (ନଂ. ୬୫/୨୫) ରୁଜୁ କରି ଅଭିଯୁକ୍ତଙ୍କୁ କୋର୍ଟଚାଲାଣ କରିଛନ୍ତି। ମାତ୍ର ଅବକାରୀ ବିଭାଗ ଓ ପ୍ରଶାସନ ବର୍ଷରେ ଥରେ ବା ଦୁଇଥର ଏମିତି ପଦକ୍ଷେପ ନେଇ ଦାୟିତ୍ୱ ସାରିଦେଉଛନ୍ତି ବୋଲି ସାଧାରଣରେ ଆଲୋଚନା ହେଉଛି।

ଭାଜପା ରାଜ୍ୟ ଯୁବମୋର୍ଚ୍ଚା ସଭାପତିଙ୍କ ଗିରଫ ଦାବି କଂଗ୍ରେସ ପକ୍ଷରୁ ଥାନାରେ ଏତଲା

ଜଳେଶ୍ୱର, ୨୨।୭(ନବୀନ ସାହୁ)

ଭାଜପା ଯୁବ ମୋର୍ଚ୍ଚାର ରାଜ୍ୟ ସଭାପତି ଅଭିଳାଷ ପଣ୍ଡା ଗତ ସୋମବାର ଏକ ଖବରଦାତା ସମ୍ମିଳନୀରେ କଂଗ୍ରେସ ଦଳକୁ ଏକ ବଳାତ୍କାରୀ ଦଳ ଏବଂ ବିରୋଧୀ ଦଳ ନେତା ଜନନାୟକ ରାହୁଲ ଗାନ୍ଧୀଜୀଙ୍କୁ ଦେଶଦ୍ରୋହୀ କହିବା ଅତ୍ୟନ୍ତ ନିନ୍ଦନୀୟ। ଜଳେଶ୍ୱର କଂଗ୍ରେସ ତରଫରୁ ଉକ୍ତ ଘଟଣାକୁ ନିନ୍ଦା କରାଯିବା ସହିତ ମଙ୍ଗଳବାର ଯୁବମୋର୍ଚ୍ଚର ରାଜ୍ୟ ସଭାପତି ଅଭିଳାଷ ପଣ୍ଡାଙ୍କ ଗିରଫ ଦାବିରେ ଜଳେଶ୍ୱର କଂଗ୍ରେସ ପକ୍ଷରୁ ଏକ ପ୍ରତିନିଧି ଦଳ ଜଳେଶ୍ୱର ଥାନାରେ ଲିଖିତ ଅଭିଯୋଗ କରିଛନ୍ତି। ଉକ୍ତ ପ୍ରତିନିଧି ଦଳରେ ପୂର୍ବତନ ବ୍ଲକ କଂଗ୍ରେସ ସଭାପତି ରାଜୀବ କୁମାର ପରିଡ଼ା, ପୂର୍ବତନ କିଷାନ ସଭାପତି ସୁଦାମ ଚରଣ ପାତ୍ର, ପୂର୍ବତନ ଟାଉନ କଂଗ୍ରେସ ସଭାପତି ଗିରିଜା ଶଙ୍କର ଦାସ, ବରିଷ୍ଠ କଂଗ୍ରେସ ନେତା ସତ୍ୟସୁନ୍ଦର ଦାସ, ଫରିଦ ଅହମଦ, ସବ୍ୟସାଚୀ ଦାସ, ହରିଶଙ୍କର ଜେନା ଏବଂ ଏସ୍. କେ. ଅଫସର ଅଲ୍ଲୀ ପ୍ରମୁଖ ଉପସ୍ଥିତ ଥିଲେ।

ମିଳିଲା ମୃତ୍ୟୁକାଳୀନ ସହାୟତା ରାଶି

ବାଲେଶ୍ୱର,୨୨।୭(ବାଞ୍ଛାନିଧି ଦେ)

ବାଲେଶ୍ୱର ଜିଲା ଆଇନସେବା ପ୍ରାଧିକରଣର ହସ୍ତକ୍ଷେପ ପରେ ଜଣେ ହିତାଧିକାରୀଙ୍କୁ ମୃତ୍ୟୁକାଳୀନ ସହାୟତା ରାଶି ମିଳିଛି। ବାଲେଶ୍ୱର ଜିଲା ବାହାନଗା ବ୍ଲକ ଅଧୀନ ବିଷ୍ଣୁପୁର ଗ୍ରାମର ରାଜେନ୍ଦ୍ର ମାଝିଙ୍କର ମୃତ୍ୟୁ ପରେ ନିର୍ମାଣ ଶ୍ରମିକଙ୍କ ମୃତ୍ୟୁକାଳୀନ ସହାୟତା ରାଶି ନିମନ୍ତେ ବାପା ଧ୍ରୁବଚରଣ ମାଝି ଗତ ୨୦୨୪ ଡିସେମ୍ବର ୧୫ରେ ଅନ୍‌ଲାଇନ୍ ଯୋଗେ ଜିଲା ଶ୍ରମ କାର୍ଯ୍ୟାଳୟକୁ ଆବେଦନ କରିଥିଲେ। ସହାୟତା ରାଶି ନ ଆସିବାରୁ ସେ ଜିଲା ଆଇନସେବା ପ୍ରାଧିକରଣର ଦ୍ୱାରସ୍ଥ ହୋଇଥିଲେ। ଏହାପରେ ଜିଲା ଆଇନସେବା ପ୍ରାଧିକରଣ ତରଫରୁ ପତ୍ର ମାଧ୍ୟମରେ ଜିଲା ଶ୍ରମ ଅଧିକାରୀଙ୍କୁ ତୁରନ୍ତ ସହାୟତା ରାଶି ପ୍ରଦାନ ପାଇଁ ନିର୍ଦ୍ଦେଶ ଦିଆଯାଇଥିଲା। ଏହାପରେ ଚଳିତ ମାସ ଧ୍ରୁବଚରଣ ମାଝୀଙ୍କୁ ଜିଲା ଶ୍ରମ କାର୍ଯ୍ୟାଳୟ ତରଫରୁ ମୃତ୍ୟୁକାଳୀନ ସହାୟତା ରାଶି ପ୍ରଦାନ କରାଯାଇଛି। ଯେକୌଣସି ଯୋଗ୍ୟ ହିତାଧିକାରୀ ସରକାରୀ ଯୋଜନାରୁ ବଞ୍ଚିତ ହେଲେ ଜିଲା ଆଇନସେବା ପ୍ରାଧିକରଣର ଦୃଷ୍ଟିଗୋଚର କରାଇବା ପାଇଁ ଅନୁରୋଧ କରାଯାଇଛି।

ଧାନ ବିକ୍ରି ପଞ୍ଜୀକରଣରେ କଟକଣା

ବ୍ଲକବ୍ୟାପୀ ଚାଷୀଙ୍କ ମଧ୍ୟରେ ବଢୁଛି ଅସନ୍ତୋଷ

ଖଇରା, ୨୨।୭(ଉତ୍କଳବନ୍ଧୁ ପଣ୍ଡା)

ଚଳିତବର୍ଷ ସରକାରୀ ସ୍ତରରେ ଖରିଫ ଧାନବିକ୍ରି ପାଇଁ ପଞ୍ଜୀକରଣ କରିବାକୁ ସରକାରଙ୍କ ତରଫରୁ ବିଭିନ୍ନ ସେବା ସମବାୟ ସମିତି, ଲ୍ୟାମ୍ପ୍ସ ଓ ମହିଳା ସ୍ୱୟଂ ସହାୟିକା ଗୋଷ୍ଠୀଙ୍କୁ ଚିଠି କରାଯାଇଛି। ହେଲେ ଅନଲାଇନ ପଞ୍ଜିକରଣରେ କଟକଣାକୁ ନେଇ ବ୍ଲକର ୩୭ ପଞ୍ଚାୟତ ଚାଷୀଙ୍କ ମଧ୍ୟରେ ଅସନ୍ତୋଷ କୁହୁଲୁଛି । ସରକାର ଏହି କଟକଣାକୁ ନ ଉଠାଇଲେ କିମ୍ବା ନିୟମକୁ ସରଳ ନ କଲେ ଚାଷୀମାନେ ଆନ୍ଦୋଳନକୁ ଓହ୍ଲାଇବେ ବୋଲି ୧୪ ସେବା ସମବାୟ ସମିତି ଅଧୀନରେ ଚାଷୀମାନେ ଅଭିଯୋଗ କରିଛନ୍ତି।

ଚଳିତ ୨୦୨୫-୨୬ ଖରିଫ ଋତୁ ପାଇଁ ଜମି ମାଲିକଙ୍କୁ ଧାନ ବିକ୍ରି ପାଇଁ ମୁଖ୍ୟତଃ ଅନୁମତି ଦିଆଯାଇଥିବା ବେଳେ ମୃତ ଜମି ମାଲିକଙ୍କ କ୍ଷେତ୍ରରେ ଉତ୍ତରାଧିକାରୀ ପ୍ରମାଣପତ୍ର ମାଧ୍ୟମରେ ମାଲିକଙ୍କ ଉତ୍ତରାଧିକାରୀମାନେ ଧାନ ପଞ୍ଜିକରଣ କରିପାରିବାର ବ୍ୟବସ୍ଥା କରାଯାଇଛି। ହେଲେ ଉତ୍ତରାଧିକାରୀ ପ୍ରମାଣପତ୍ର ବାହାର କରିବା ପ୍ରକ୍ରିୟା ସମୟସାପେକ୍ଷ ହୋଇଥିବା ଏବଂ ବହୁ ଉତ୍ତରାଧିକାରୀ ରାଜ୍ୟ ଓ ଦେଶ ବାହାରେ ରହୁଥିବାରୁ ପରିବାରରେ ରହୁଥିବା ଉତ୍ତରାଧିକାରୀଙ୍କୁ ଅନ୍ୟ ସମ୍ପର୍କୀୟ ସେମାନଙ୍କ ସମ୍ମତିପତ୍ର ଲିଖିତ ଭାବେ ଦେବା କଷ୍ଟକର କଥା । ଏଭଳି ପରିସ୍ଥିତିରେ ଚଳିତବର୍ଷ ବହୁ ଚାଷୀ ଅନଲାଇନ ପଞ୍ଜିକରଣରୁ ବଞ୍ଚିତ ହେବା ଏକପ୍ରକାର ନିଶ୍ଚିତ ହୋଇଯାଇଛି। ସେହିଭଳି ପଞ୍ଜିକରଣ ଫର୍ମ ନେଇ ସମିତିକୁ ଆସୁଥିବା ବ୍ୟକ୍ତି ପ୍ରକ୍ରିୟା ଶେଷ ପର୍ଯ୍ୟନ୍ତ ଅପେକ୍ଷା କରି ପ୍ରାପ୍ତି ସ୍ୱୀକାର ପତ୍ର ପାଇବା ପର୍ଯ୍ୟନ୍ତ ଅପେକ୍ଷା କରିବାକୁ ପଡିବ। ଏଣୁ ଏତେ ସଂଖ୍ୟକ ଚାଷୀଙ୍କ ପଞ୍ଜୀକରଣ ପାଇଁ କେତେ ଦିନ ସମୟ ଲାଗିବ ତାହା ସହଜରେ ଅନୁମେୟ । ହେଲେ ଚଳିତବର୍ଷ ଧାର୍ଯ୍ୟ ସମୟସୀମା ଜୁଲାଇ ୧୯ ତାରିଖରୁ ଫେବୃଆରୀ ୨୦ତାରିଖ ରଖାଯାଇଛି। ପୂର୍ବରୁ ସମିତି କର୍ମଚାରୀମାନେ ଦିନରେ ସମୟ ଅଭାବରୁ ରାତିରେ ବସି ଚାଷୀଙ୍କ ପାଖରୁ ଓଟିପି ନେଇ କୌଣସି ପ୍ରକାରେ ଏହି ପ୍ରକ୍ରିୟା ଶେଷ କରିଥାନ୍ତି। ହେଲେ ଏଥର ଏଭଳି କଟକଣା ସମିତି ସମ୍ପାଦକଙ୍କୁ ଚିନ୍ତାରେ ପକାଇଲାଣି। ସରକାର ଗତଥର ଅଧିକ ୮ଶହ ଟଙ୍କା ବୋନସର ସୁବିଧା ଦେଇ ଏଥିରୁ କିଭଳି ରକ୍ଷା ପାଇବେ ସେଥିପାଇଁ ଏହି କଟକଣା କରାଯାଇଛି ବୋଲି ନଟାପଡା ଗ୍ରାମର ଚାଷୀ ନିତ୍ୟାନନ୍ଦ ମହାନ୍ତି କହିଛନ୍ତି। ସେହିଭଳି ଅନଲାଇନ ବ୍ୟବସ୍ଥାକୁ ସରଳୀକରଣ କରାଯିବା ପରିବର୍ତ୍ତେ ଆହୁରି ଜଟିଳ କରାଯିବା ଚାଷୀଙ୍କ ପ୍ରତି ଉପହାସ ବୋଲି କଣ୍ଟିଗଡିଆ ଗ୍ରାମର ଚାଷୀ ଅଜୟ ଓଝା କଗହିଛନ୍ତି। ସରକାର ଚାଷୀଙ୍କ ଉପରେ ଅଯଥା ବୋଝ ନ ଲଦି ସେମାନଙ୍କ ହିତକୁ ଦୃଷ୍ଟିରେ ରଖି ନିୟମ କରାଯିବା ଆବଶ୍ୟକ। ଅବଶ୍ୟ ଯୋଗାଣ ମନ୍ତ୍ରୀ କୋହଳ କରିବା ଉପରେ ସୂଚନା ଦେଇଥିବାରୁ ଚାଷୀମାନଙ୍କୁ ହଇରାଣ ହେବାକୁ ପଡିବ ନାହିଁ ବୋଲି ଚକ ଗ୍ରାମର ଚାଷୀ ପ୍ରଫୁଲ୍ଲ କୁମାର ସାହୁ କହିଛନ୍ତି ।

ଆଜିଠୁ ଆଇନଜୀବୀଙ୍କ କଳାବ୍ୟାଜ୍ ପରିଧାନ

ଖବରଦାତା ସମ୍ମିଳନୀରେ ସଂଘର ନେତୃବୃନ୍ଦ ।

ବାଲେଶ୍ୱର, ୨୨।୭(ବାଞ୍ଛାନିଧି ଦେ)

ଆଇନ୍‌ଜୀବୀଙ୍କୁ ଆକ୍ରମଣ ଘଟଣା

- ୧ମାସ ୧୧ ଦିନ ପରେ ବି ରୁଜୁ ହେଉନି ମାମଲା
- ୩୦ରୁ ସହଦେବଖୁଣ୍ଟା ଥାନା ସମ୍ମୁଖରେ ଧାରଣା

ବାଲେଶ୍ୱର ସହଦେବଖୁଣ୍ଟା ଆଦର୍ଶ ଥାନା ଭିତରେ ଜଣେ ବୟସ୍କ ଆଇନଜୀବୀ ପୁରୁଷୋତ୍ତମ ଦାସଙ୍କୁ ପ୍ରବେଶନର ଆଇଏଏସ୍ ଅଧିକାରିଣୀ ସାମଲ କଲ୍ୟାଣ ରାଓ ଭଗତ ଆକ୍ରମଣ କରିବା ଘଟଣାକୁ ୧ମାସ ୧୧ଦିନ ବିତିଗଲା। ହେଲେ ଆଇଏଏସ୍ ଅଫିସରଙ୍କ ବିରୋଧରେ ପୋଲିସ ଏଯାବତ୍ ମାମଲା ରୁଜୁ କରି ନ ଥିବାରୁ ବାଲେଶ୍ୱର ଆଇନଜୀବୀ ସଂଘ ପକ୍ଷରୁ ଆସନ୍ତା ୩୦ ତାରିଖରୁ ସହଦେବଖୁଣ୍ଟା ଆଦର୍ଶ ଥାନା ସମ୍ମୁଖରେ ଅନିର୍ଦ୍ଦିଷ୍ଟ କାଳ ପର୍ଯ୍ୟନ୍ତ ଧାରଣା ଦିଆଯିବ। ଏଥିସହ ବୁଧବାରଠାରୁ ସମସ୍ତ ଆଇନଜୀବୀ କଳାବ୍ୟାଜ୍ ପରିଧାନ କରିବେ ବୋଲି ମଙ୍ଗଳବାର ବାର୍ ହଲ୍-୨ ପରିସରରେ ଆୟୋଜିତ ଖବରଦାତା ସମ୍ମିଳନୀରେ ଗଣମାଧ୍ୟମକୁ ସୂଚନା ଦିଆଯାଇଛି।

ସଂଘ ସଭାପତି କେଶବ ଆଚାର୍ଯ୍ୟ ଏହି ସମ୍ମିଳନୀରେ ପୌରୋହିତ୍ୟ କରି ପୋଲିସଙ୍କ ମନମାନି ନୀତିକୁ ତୀବ୍ର ନିନ୍ଦା କରିଥିଲେ। ସମ୍ପାଦକ ସମିତ କୁମାର ନନ୍ଦୀ, ପୂର୍ବତନ ସଭାପତି ରଘୁନାଥ ପ୍ରଧାନ ଓ ମନୋଜ ନାୟକ ପ୍ରମୁଖ ଯୋଗଦେଇ ଆଇନର ରକ୍ଷକ ଆଇନକୁ ଦୂରୁପଯୋଗ କରୁଥିବାରୁ ସମ୍ପୃକ୍ତ ପୋଲିସ ଅଧିକାରୀଙ୍କ ବିରୋଧରେ କାର୍ଯ୍ୟାନୁଷ୍ଠାନ ଦାବି କରିଥିଲେ। ଆସନ୍ତା ୨୯ ତାରିଖ ସୁଦ୍ଧା ଆଇଏଏସ୍ ଅଧିକାରିଣୀଙ୍କ ବିରୋଧରେ ମାମଲା ରୁଜୁ ନ ହେଲେ ୩୦ ତାରିଖରୁ ଥାନା ସମ୍ମୁଖରେ ସମସ୍ତ ଆଇନଜୀବୀ ଧାରଣାରେ ବସିବେ ବୋଲି ଚେତାବନୀ ଦେଇଥିଲେ। ଏଥିସହ ବାଲେଶ୍ୱର ବନ୍ଦ ଡାକରା ମଧ୍ୟ ଦିଆଯିବ। ଉପସଭାପତି ରଣଜିତ କୁମାର ପଣ୍ଡା, ସହସମ୍ପାଦକ ସୌରୀ ଶଙ୍କର ପରିଡ଼ା, ପିନାକୀ ଧୀର, କୋଷାଧ୍ୟକ୍ଷ ନିଶାନ୍ତ ପଟ୍ଟନାୟକ, ବରେନ୍ଦ୍ର ସେଠୀ, ପୂର୍ବତନ ସମ୍ପାଦକ ଦୀପକ ଦାସ, ବରିଷ୍ଠ ଆଇନଜୀବୀ ଜିତେନ୍ଦ୍ର ଉପାଧ୍ୟାୟ, ସଞ୍ଜୟ ଚୌଧୁରୀ ଓ ମହମ୍ମଦ ଇସଲାମଙ୍କ ସମେତ ସମସ୍ତ କର୍ମକର୍ତ୍ତା ଉପସ୍ଥିତ ଥିଲେ।

ସୂଚନା ଯେ, ଗତ ଜୁଲାଇ ୧୦ ତାରିଖରେ ଆଇନଜୀବୀମାନେ କଳାବ୍ୟାଜ୍ ପିନ୍ଧି କଚେରୀ ପରିସରରୁ ଏକ ଶୋଭାଯାତ୍ରାରେ ଯାଇ ଏସ୍‌ପିଙ୍କ ଅଫିସ ସମ୍ମୁଖରେ ପହଞ୍ଚିଥିଲେ। ଆଇଏଏସ୍ ଅଫିସରଙ୍କ ବିରୋଧରେ ତୁରନ୍ତ ମାମଲା ରୁଜୁ କରି ଗିରଫ କରିବା, ଘଟଣାର ବିଚାର ବିଭାଗୀୟ ତଦନ୍ତ, ସୁପ୍ରିମକୋର୍ଟଙ୍କ ରାୟ ଓ ମୁଖ୍ୟମନ୍ତ୍ରୀଙ୍କ ନିର୍ଦ୍ଦେଶକୁ ପୋଲିସ ପ୍ରଶାସନ ମାନିନେବା, କାର୍ଯ୍ୟରେ ଖିଲାପ କରୁଥିବା ପୋଲିସ ଅଧିକାରୀମାନଙ୍କ ବିରୋଧରେ ଦୃଢ଼ କାର୍ଯ୍ୟାନୁଷ୍ଠାନ ଗ୍ରହଣ କରିବାକୁ ସଂଘ ପକ୍ଷରୁ ଦାବି ହୋଇଥିଲା। ଏସ୍‌ପି ରାଜ ପ୍ରସାଦଙ୍କୁ ଏକ ଦାବିପତ୍ର ପ୍ରଦାନ କରାଯାଇଥିଲା। ଘଟଣା ସମ୍ପର୍କରେ ଏସ୍‌ପି ବୁଝାଶୁଝା କରିବେ ବୋଲି ପ୍ରତିଶ୍ରୁତି ଦେଇଥିଲେ।

ବ୍ଲକ ପରିସରରେ ଗୋମାଂସ, ଉତ୍ତେଜନା

ବସ୍ତା(ହରିଶଙ୍କର ପାଢ଼ି)/ଗାନ୍ଧିଛକ (ଦିଲୀପ ପଣ୍ଡା), ୨୨।୭

ବସ୍ତା ବ୍ଲକ ପରିସରରେ କଟା ଗୋମାଂସ ପଡ଼ିଥିବାରୁ ଉତ୍ତେଜନା ପ୍ରକାଶ ପାଇଛି। ମଙ୍ଗଳବାର ବସ୍ତା ବ୍ଲକର ଗ୍ରାମ ପଞ୍ଚାୟତ ଅଧିକାରୀ, ବ୍ଲକ ମତ୍ସ୍ୟ ସମ୍ପ୍ରସାରଣ ଅଧିକାରୀ, ମିଶନ ଶକ୍ତି ସମେତ ବିଭିନ୍ନ କାର୍ଯ୍ୟାଳୟ ସଂଲଗ୍ନ ବାରଣ୍ଡାରେ ଗୋମାଂସ ପଡ଼ିଥିବା ଦେଖିବାକୁ ମିଳିଥିଲା। ଫଳରେ ଉତ୍ତେଜନା ଦେଖାଦେଇଥିଲା। ଏଭଳି ମାଂସ ଖଣ୍ଡ ଦୀର୍ଘ ସମୟ ଧରି ପଡ଼ିଥିଲେ ହେଁ ତାହାକୁ ଉଠାଇ ବାହାରକୁ ଫିଙ୍ଗା ଯାଇ ନ ଥିଲା। ବ୍ଲକ ନିକଟରେ ଭିନ୍ନ ସମ୍ପ୍ରଦାୟର ଗାଁ ଥିବାରୁ ଏଭଳି ଘଟଣା ଘଟିଛି ବୋଲି ସରପଞ୍ଚ ରାଧାକୃଷ୍ଣ ବେହେରା, ବିପିନ ବିଶ୍ୱାଳ, ସୂର୍ଯ୍ୟନାରାୟଣ ସାହୁ, ମିହିର ରଞ୍ଜନ ବେହେରା, ଦେବାଶିଷ କବି, ରାଜେନ୍ ପରିଡ଼ା ପ୍ରମୁଖ ଅଭିଯୋଗ କରିଛନ୍ତି। ବସ୍ତା ପୋଲିସ ତଦନ୍ତ ଆରମ୍ଭ କରିଛି।

ଘରପୋଡ଼ି ମାମଲା, ୩ ନିର୍ଦ୍ଦୋଷରେ ଖଲାସ

ବାଲେଶ୍ୱର, ୨୨।୭(ବାଞ୍ଛାନିଧି ଦେ)

ବାଲେଶ୍ୱର ବିଚାର ବିଭାଗୀୟ ଅଦାଲତର ମାଜିଷ୍ଟ୍ରେଟ୍ ଜନକ ରାଉତ ଏକ ଘରପୋଡ଼ି ମାମଲାର ବିଚାର କରି ୩ ଅଭିଯୁକ୍ତଙ୍କୁ ସାକ୍ଷ୍ୟ ପ୍ରମାଣ ଅଭାବରୁ ନିର୍ଦ୍ଦୋଷରେ ଖଲାସ କରିଛନ୍ତି। ଖଇରା ଥାନା ଅଧୀନ କଇଥଗଡ଼ିଆ ଗ୍ରାମର ମୀନତି ପାତ୍ର ସେହି ଗ୍ରାମର ବାମଦେବ ପାତ୍ର, ଦମୟନ୍ତୀ ପାତ୍ର ଓ ଉତ୍ତମ ପାତ୍ରଙ୍କ ବିରୋଧରେ ଖଇରା ଥାନାରେ ଘରପୋଡ଼ି ମାମଲା ରୁଜୁ କରିଥିଲେ। ଅଭିଯୋଗକୁ ଭିତ୍ତି କରି ଅଦାଲତରେ ଏସ୍‌ଟି (ନଂ. ୨୮/୨୭୩/୨୦୧୩) ମାମଲାର ବିଚାର କରାଯାଇଥିଲା। ସାକ୍ଷ୍ୟ ପ୍ରମାଣ ଅଭାବରୁ ମାଜିଷ୍ଟ୍ରେଟ୍ ମୁଦାଲାମାନଙ୍କୁ ନିର୍ଦ୍ଦୋଷରେ ଖଲାସ କରିଥିଲେ। ମୁଦାଲାଙ୍କ ତରଫରୁ ଆଇନଜୀବୀ ଉପେନ୍ଦ୍ର ପ୍ରସାଦ ଭୂୟାଁ ଓ ଅଜୟ କୁମାର ପାତ୍ର ମାମଲା ପରିଚାଳନା କରୁଥିଲେ।

‘ଶକ୍ତି ଶ୍ରୀ’ର ସଫଳ ରୂପାୟନ ଦିଗରେ ଗୁରୁତ୍ୱାରୋପ

‘ଲିଙ୍ଗଗତ ପ୍ରଭେଦ ସମ୍ପର୍କିତ ସଚେତନତା କାର୍ଯ୍ୟକ୍ରମ’

କାର୍ଯ୍ୟକ୍ରମରେ ମଞ୍ଚାସୀନ କୁଳପତି ଓ ଅନ୍ୟମାନେ ।

ବାଲେଶ୍ୱର,୨୨।୭(ବାଞ୍ଛାନିଧି ଦେ)

ବାଲେଶ୍ୱର ଫକୀରମୋହନ ବିଶ୍ୱବିଦ୍ୟାଳୟର ଆଭ୍ୟନ୍ତରୀଣ ଅଭିଯୋଗ କମିଟି(ଆଇସିସି) ଆନୁକୂଲ୍ୟରେ ମଙ୍ଗଳବାର ‘ଲିଙ୍ଗଗତ ପ୍ରଭେଦ ସମ୍ପର୍କିତ ସଚେତନତା କାର୍ଯ୍ୟକ୍ରମ’ ଅନୁଷ୍ଠିତ ହୋଇଯାଇଛି। କୁଳପତି ପ୍ରଫେସର ସନ୍ତୋଷ କୁମାର ତ୍ରିପାଠୀ ଏଥିରେ ଅଧ୍ୟକ୍ଷତା କରି ଏହି କାର୍ଯ୍ୟକ୍ରମର ଠିକ୍ ଉପଯୋଗ, ସମସ୍ତଙ୍କ ସାମୂହିକ ସହଯୋଗ ଓ ଅନ୍ୟାନ୍ୟ ଗୁରୁତ୍ୱପୂର୍ଣ୍ଣ ଦିଗ ଉପରେ ଆଲୋକପାତ କରିଥିଲେ। ଏଥିସହ ସମ୍ପ୍ରତି ଓଡ଼ିଶା ସରକାରଙ୍କ ଦ୍ୱାରା ପ୍ରସ୍ତୁତ ‘ଶକ୍ତି ଶ୍ରୀ’ କାର୍ଯ୍ୟକ୍ରମର ସଫଳ ରୂପାୟନ ଦିଗରେ ଗୁରୁତ୍ୱାରୋପ କରିଥିଲେ।

ବିଶ୍ୱବିଦ୍ୟାଳୟର ଆଇନ ବିଭାଗର ଡିନ୍ ପ୍ରଫେସର ବିନୟ କୁମାର ଦାସ ଯୋଗଦେଇ ‘ପୋଶ ଆଇନ୍ ୨୦୧୩’ ସମ୍ପର୍କରେ ପୁଙ୍ଖାନୁପୁଙ୍ଖ ବିଶ୍ଳେଷଣ କରିଥିଲେ। ସ୍ନାତକୋତ୍ତର ପରିଷଦ ଅଧ୍ୟକ୍ଷ ପ୍ରଫେସର ଭାସ୍କର ବେହେରା, କୁଳସଚିବ କୁକୁମୀନା ଦାସ ମଞ୍ଚାସୀନ ହୋଇ ‘କାର୍ଯ୍ୟସ୍ଥଳରେ ମହିଳାଙ୍କ ବିରୋଧରେ ଯୌନ ଉତ୍ପୀଡ଼ନ (ନିବାରଣ, ନିଷେଧ ଏବଂ ପୁନଃ ବିଚାର) ଆଇନ’, ପାରସ୍ପରିକ ବ୍ୟବହାର, ଲିଙ୍ଗ ଉତ୍ପୀଡ଼ନ ପ୍ରତିଷେଧ ଓ ଶିକ୍ଷାନୁଷ୍ଠାନରେ ଲିଙ୍ଗଗତ ସମତାର ଆବଶ୍ୟକତା ଆଦି ବିଷୟଗୁଡ଼ିକ ଉପରେ ଗୁରୁତ୍ୱାରୋପ କରିଥିଲେ। ଏହି ଅବସରରେ ସମସ୍ତ ନିୟମାବଳୀକୁ ନେଇ ଏକ ସାମୂହିକ ଶପଥପାଠ କାର୍ଯ୍ୟକ୍ରମ ଅନୁଷ୍ଠିତ ହୋଇଥିଲା। ବିଶ୍ୱବିଦ୍ୟାଳୟ ଆଇସିସିର ସଂଯୋଜକ ପ୍ରଫେସର ଗୀତାଞ୍ଜଳି ପଣ୍ଡା, ୟୁଜିସି ଆଇନ୍-୨୦୧୫ ଓ ଏହାର କାର୍ଯ୍ୟକାରିତା ସମ୍ପର୍କରେ ଆଲୋଚନା କରିଥିଲେ। ଆଇସିସିର ସଦସ୍ୟା ଅଧ୍ୟାପିକା ଶୁଭଶ୍ରୀ ମହାଳିକ କାର୍ଯ୍ୟକ୍ରମ ସଞ୍ଚାଳନ କରିଥିଲେ। ଆଇସିସିର ସଦସ୍ୟ ପ୍ରଫେସର ଜ୍ୟୋତିଶଙ୍କର ପ୍ରଧାନ ଧନ୍ୟବାଦ ଦେଇଥିଲେ।

ଭାଜପା ଯୁବମୋର୍ଚ୍ଚା ପକ୍ଷରୁ କୁଶପୁତ୍ତଳିକା ଦାହ

ନୀଳଗିରି, ୨୨।୭(ପ୍ରଶାନ୍ତ ବିଶ୍ୱାଳ)

ରାଜ୍ୟ ଛାତ୍ର କଂଗ୍ରେସ ସଭାପତି ଉଦିତ୍ ପ୍ରଧାନଙ୍କ ବଳାତ୍କାର ପ୍ରତିବାଦରେ ମଙ୍ଗଳବାର ଭାଜପା ଯୁବମୋର୍ଚ୍ଚା, ନୀଳଗିରି ତରଫରୁ ଉପଜିଲାପାଳଙ୍କ କାର୍ଯ୍ୟାଳୟ ସମ୍ମୁଖରେ କଂଗ୍ରେସ ନେତା ରାହୁଲ ଗାନ୍ଧୀ, ରାଜ୍ୟ କଂଗ୍ରେସ ସଭାପତି ଭକ୍ତ ଚରଣ ଦାସ ଓ ଉଦିତ ପ୍ରଧାନଙ୍କ କୁଶପୁତ୍ତଳିକା ଦାହ କରାଯାଇଛି।

ଓଡ଼ିଶାରେ ଭାଜପା ନେତୃତ୍ୱାଧୀନ ରାଜ୍ୟ ସରକାର ମହିଳାଙ୍କୁ ସୁରକ୍ଷା ଦେବାରେ ବିଫଳ ହୋଇଥିବା ନେଇ ବାରମ୍ବାର କଂଗ୍ରେସ କୁମ୍ଭୀରକାନ୍ଦଣା କାନ୍ଦୁଛି। ନିଜ ଦଳର ରାଜ୍ୟ ଛାତ୍ର ସଭାପତି ଏପରି ଘୃଣ୍ୟକର୍ମ ପାଇଁ ଆଜି ରାଜ୍ୟ କଂଗ୍ରେସ ସଭାପତି ଓ ବିରୋଧୀଦଳ ନେତା ରାହୁଲ ଗାନ୍ଧୀ ନୀରବ କାହିଁକି ବୋଲି ଭାଜପା ଯୁବମୋର୍ଚ୍ଚା ଅଭିଯୋଗ କରି ବିକ୍ଷୋଭ ପ୍ରଦର୍ଶନ କରିଛି। କାର୍ଯ୍ୟକ୍ରମରେ ଜିଲା ଯୁବମୋର୍ଚ୍ଚା ଉପସଭାପତି ଦେବାଶିଷ ଆଚାର୍ଯ୍ୟ, ନୀଳଗିରି ନଗର ସଭାପତି ସୂର୍ଯ୍ୟକାନ୍ତ ବିଶ୍ୱାଳ, ଭାଜପା ଜିଲା ସମ୍ପାଦକ ସମରଶଙ୍କର କାନୁନ୍‌ଗୋ, ଶୁଭ୍ରାଂଶୁ ନନ୍ଦ, ଗୋପୀବଲ୍ଲଭ ରା

ସଂକ୍ଷେପରେ

ଯୋଗଦେଲେ ନୂଆ କୁଳସଚିବ ଧରଣୀଧର ବିଶ୍ୱବିଦ୍ୟାଳୟ

ନୂଆ କୁଳସଚିବ ପ୍ରତିଭା ପୃଷ୍ଟି।

କେନ୍ଦୁଝର,୨୨।୭(ନରେଶ ଚନ୍ଦ୍ର ପଟ୍ଟନାୟକ): କେନ୍ଦୁଝରସ୍ଥିତ ଧରଣୀଧର ବିଶ୍ୱବିଦ୍ୟାଳୟରେ ନୂତନ କୁଳସଚିବ ଭାବେ ପ୍ରତିଭା ପୃଷ୍ଟି (ଓଏଏସ୍ ସିନିୟର) ସୋମବାର ପୂର୍ବାହ୍ନରେ ଯୋଗ ଦେଇଛନ୍ତି। ସେ ଅସ୍ଥାୟୀ କୁଳସଚିବ ଡ. ଶଶିକାନ୍ତ ଜେନାଙ୍କଠାରୁ ଦାୟିତ୍ୱ ନେଇଛନ୍ତି। ଏହା ପୂର୍ବରୁ ସେ ଆଚାର୍ଯ୍ୟ ହରିହର କ୍ୟାମ୍ପସ୍ ଇନଷ୍ଟିଚ୍ୟୁଟରେ ପ୍ରଶାସନିକ ଦାୟିତ୍ୱରେ ଥିଲେ। ତାଙ୍କ ଯୋଗଦାନ ପରେ ବିଶ୍ୱବିଦ୍ୟାଳୟର ଉନ୍ନତି କାର୍ଯ୍ୟ ଆହୁରି ତ୍ୱରାନ୍ୱିତ ହୋଇପାରିବ ବୋଲି ସାଧାରଣରେ ମତପ୍ରକାଶ ପାଉଛି। ସେ କେନ୍ଦୁଝର ଜିଲାରେ ପୂର୍ବରୁ ବିଭିନ୍ନ ପ୍ରଶାସନିକ ପଦବୀରେ ନିଯୁକ୍ତି ପାଇ କାର୍ଯ୍ୟ କରିଥିଲେ। ତାଙ୍କୁ ବିଶ୍ୱବିଦ୍ୟାଳୟ ପକ୍ଷରୁ ସ୍ୱାଗତ କରାଯାଇଛି।

ହଲର ଚଳାଉଥିବା ବେଳେ ଅଘଟଣ ବିଦ୍ୟୁତ୍ ଆଘାତରେ ମହିଳା ମୃତ

ପାଟଣା, ୨୨।୭ (ବୀରକିଶୋର ଦାଶ): କେନ୍ଦୁଝର ଜିଲା ସାହାରପଡ଼ା ବ୍ଲକ ଅଧୀନ ସିଲିପଦା ପଞ୍ଚାୟତର ସରସ୍ୱତୀପଡ଼ା ଗ୍ରାମରେ ମଙ୍ଗଳବାର ସନ୍ଧ୍ୟାରେ ହଲର (ଧାନ କଳ) ଚଳାଉଥିବା ବେଳେ ଏକ ଅଘଟଣ ଘଟିଛି। ବିଦ୍ୟୁତ୍ ସଂସ୍ପର୍ଶରେ ଆସି ଜଣେ ମହିଳାଙ୍କ ମୃତ୍ୟୁ ଘଟିଛି। ମୃତ ମହିଳା ହେଲେ ଗ୍ରାମର ବୃନ୍ଦାବନ ମହାନ୍ତଙ୍କ ସ୍ତ୍ରୀ ଚମ୍ପାବତୀ ମହାନ୍ତ(୫୨)। ସୂଚନା ଅନୁଯାୟୀ, ଚମ୍ପାବତୀ ତାଙ୍କ ଘରେ ଥିବା ହଲର ଚଳାଉଥିବା ସମୟରେ ପ୍ରଥମେ ଶର୍ଟସର୍କିଟ ଯୋଗୁ ବିଦ୍ୟୁତ୍ ଆଘାତ ଲାଗିଥିଲା। ଏହାପରେ ହଲର ମେଶିନ ତାଙ୍କ ଉପରେ ପଡ଼ିଯାଇଥିଲା। ପରିବାର ଲୋକେ ତାଙ୍କୁ ଗୁରୁତର ଅବସ୍ଥାରେ ଉଦ୍ଧାର କରି ପାଟଣା ଗୋଷ୍ଠୀ ସ୍ୱାସ୍ଥ୍ୟକେନ୍ଦ୍ରକୁ ନେଇଥିଲେ। ସେଠାରେ ଡାକ୍ତର ତାଙ୍କୁ ମୃତ ଘୋଷଣା କରିଥିଲେ।

ତାରିଣୀ ଫୁଟବଲ ଏକାଡେମୀ ବିଜୟୀ ପ୍ରଦର୍ଶନୀ ମହିଳା ଫୁଟବଲ

କେନ୍ଦୁଝର,୨୨।୭(ଦୀପକ ମିଶ୍ର): କେନ୍ଦୁଝର ଜିଲା କ୍ରୀଡା ସଂସ୍ଥା ଆନୁକୂଲ୍ୟରେ ମଙ୍ଗଳବାର ୬୪ ତମ ସାହାଣୀ କପ ସିନିଅର ଆନ୍ତଃ ଜିଲା ପୁରୁଷ ଫୁଟବଲ ଟୁର୍ନାମେଣ୍ଟର ବିଶ୍ରାମ ଦିବସ ଅବସରରେ ଏକ ମହିଳା ପ୍ରଦର୍ଶନୀ ଫୁଟବଲ ମ୍ୟାଚ ଅନୁଷ୍ଠିତ ହୋଇଯାଇଛି। କେନ୍ଦୁଝରର ତାରିଣୀ ଫୁଟବଲ ଏକାଡେମୀ ଏବଂ ଜଜାଙ୍ଗର ଜେଏସ୍‌ଡବ୍ଲ୍ୟୁ ଫାଉଣ୍ଡେଶନ ମଧ୍ୟରେ ଏକ ସଂଘର୍ଷପୂର୍ଣ୍ଣ ଖେଳ ଅନୁଷ୍ଠିତ ହୋଇଥିଲା। ତାରିଣୀ ଫୁଟବଲ ଏକାଡେମୀ ଜେଏସଡବ୍ଲ୍ୟୁ ଫାଉଣ୍ଡେଶନକୁ ୨-୧ ଗୋଲରେ ହରାଇ ବିଜୟୀ ହୋଇଥିଲା। ମୁଖ୍ୟ ଅତିଥି ଭାବେ ଜେଏସଡବ୍ଲ୍ୟୁ ଫାଉଣ୍ଡେଶନର ସବିଲ କୁମାର ଝା ଏବଂ ଧରଣୀଧର ମହାବିଦ୍ୟାଳୟ ଅବସରପ୍ରାପ୍ତ ପ୍ରଫେସର ଡ. ବନବିହାରୀ ମିଶ୍ର ଯୋଗଦେଇ ଖେଳାଳିମାନଙ୍କୁ ଉତ୍ସାହିତ କରିଥିଲେ। ଜିଲଶ କ୍ରୀଡା ସଂସ୍ଥାର ଉପ ସଭାପତି ସୁରେଶ ଚନ୍ଦ୍ର ପଟ୍ଟନାୟକ,ସାଧାରଣ ସମ୍ପାଦକ ଡ. ଜନାର୍ଦ୍ଦନ ଦାଶ, ଯୁଗ୍ମ ସମ୍ପାଦକ ସଂଗ୍ରାମ ପଟ୍ଟନାୟକ, ରବୀନ୍ଦ୍ର ପାଢ଼ୀ, କୋଷାଧ୍ୟକ୍ଷ ସରୋଜ ରଣା, କାଉନସିଲ ସଦସ୍ୟ , ରାଜକୁମାର ମିଶ୍ର,ସୁରେଶ ଚନ୍ଦ୍ର ରଣା, ଗିରୀଶ ଚନ୍ଦ୍ର ହୋତା, ସନାତନ ବେହେରା , ଫାଓର ଯୁଗ୍ମ ସମ୍ପାଦକ ବିଶ୍ୱ ରଞ୍ଜନ ଘଡେଇ, ଚୟନକର୍ତ୍ତା କରୁଣାକର ବେହେରା, ବରିଷ୍ଠ ଆଇନଜୀବୀ ଚତୁର୍ଭୁଜ ହୋତା, ବୀରେନ୍ଦ୍ର ମହାନ୍ତ ଏବଂ ଜେଏସଡବ୍ଲ୍ୟୁ ଫାଉଣ୍ଡେଶନର କୋଚ କୃଷ୍ଣଚନ୍ଦ୍ର ମହାନ୍ତ ପ୍ରମୁଖ ମଞ୍ଚାସୀନ ଥିଲେ। ବିଜୁ ମୁର୍ମୁ ରେଫରୀ ଦାୟିତ୍ୱ ତୁଲାଇଥିବାବେଳେ ଲାଇନରେ ସନ୍ତୋଷ ମହାକୁଡ଼ ଓ ଲକ୍ଷ୍ମୀଧର ସି ସହାୟତା କରିଥିଲେ। ଚତୁର୍ଥ ରେଫରୀ ଥିଲେ ଜଗବନ୍ଧୁ ମହାନ୍ତ। ଏହି ପ୍ରଦର୍ଶନୀ ଫୁଟବଲ ଖେଳରେ ଭାଷ୍ୟକାର କ୍ଷୀରୋଦ କୁମାର ଗିରି ଧାରବିବରଣୀ ପ୍ରଦାନ କରିଥିଲେ। ବୁଧବାର କେନ୍ଦୁଝର ଷ୍ଟାଡିୟମଠାରେ ୬୪ ତମ ସାହାଣୀ କପ ସିନିଅର ଆନ୍ତଃ ଜିଲା ପୁରଷ ଫୁଟବଲ ଟୁର୍ନାମେଣ୍ଟର ଜୋନାଲ ଫାଇନାଲରେ ରାଉରକେଲା ଷ୍ଟିଲ ପ୍ଲାଣ୍ଟ ସୁନ୍ଦରଗଡ଼କୁ ଭେଟିବ।

ବିଦା ହେବେ ଡିଏମ୍‌ଏଫ୍ ବେତନପ୍ରାପ୍ତ ୨୯ କର୍ମଚାରୀ

ଜିଲାପାଳଙ୍କ ନିର୍ଦ୍ଦେଶ

■ ଅନ୍ୟ ବିଭାଗରେ ନିଯୁକ୍ତ କର୍ମଚାରୀଙ୍କ ପାଳି କେବେ

କେନ୍ଦୁଝର/ହାଟଡିହୀ,୨୨।୭(ନରେଶ ଚନ୍ଦ୍ର ପଟ୍ଟନାୟକ/ଶୁଭକାନ୍ତ ନାୟକ):

କେନ୍ଦୁଝର ଜିଲା ଡିଏମ୍‌ଏଫ୍ ଅନୁଦାନରୁ ଜିଲାର ବିଭିନ୍ନ ବ୍ଲକ୍‌ରେ ନିଯୁକ୍ତି ପାଇ ବେତନ ପାଉଥିବା ୨୯ କର୍ମଚାରୀଙ୍କୁ ବିଦାକରିବା ପାଇଁ ଚିଠି ଜାରି ହୋଇଛି। ଏହି କର୍ମଚାରୀଙ୍କ ମଧ୍ୟରେ ୨୨ ଜଣ ଜେପିଇ (ଜୁନିୟର ପ୍ରୋଜେକ୍ଟ ଇଞ୍ଜିନିୟର) ଏବଂ ୭ ଜଣ ଏପିଇ (ଆସିଷ୍ଟାଣ୍ଟ ପ୍ରୋଜେକ୍ଟ ଇଞ୍ଜିନିୟର) ରହିଛନ୍ତି। ଜିଲାପାଳଙ୍କ ନିର୍ଦ୍ଦେଶ କ୍ରମେ କେନ୍ଦୁଝର ଜିଲା ପରିଷଦ କାର୍ଯ୍ୟାଳୟ ଚିଠି ନଂ. ୪୩୦୮/୧୮।୭।୨୦୨୫ରେ ବିଭିନ୍ନ ବ୍ଲକ୍, କର୍ମଚାରୀ ଯୋଗାଇଥିବା ଆଉଟସୋର୍ସିଂ ଏଜେନ୍ସିକୁ ଜଣାଦିଆଯାଇଛି।

କେନ୍ଦୁଝର ଜିଲା ଡିଏମ୍‌ଏଫ୍ ଅନୁଦାନରେ ଅନିୟମିତତା ଏବଂ ଅପବ୍ୟବହାର ନେଇ ଓଡ଼ିଶା ଉଚ୍ଚ ନ୍ୟାୟାଳୟରେ ମାମଲା ବିଚାରାଧୀନ ରହିଛି। ବାରମ୍ବାର ଅଭିଯୋଗ ମଧ୍ୟ ହେଉଛି। ଦୀର୍ଘ ମାସ ବିତି ଯାଇଥିଲେ ବି ନ୍ୟାୟାଳୟଙ୍କ ନିର୍ଦ୍ଦେଶକ୍ରମେ ଅଦ୍ୟାବଧି ରାଜ୍ୟସ୍ତରୀୟ କମିଟି ରିପୋର୍ଟ ଦାଖଲ କରିବାରେ ବିଫଳ ହୋଇଛି। ଏହାକୁ ନେଇ ଆବେଦନକାରୀ ନ୍ୟାୟାଳୟଙ୍କ ନିକଟରେ ପିଟିଶନ ଦାଖଲ କରିଛନ୍ତି। ତେବେ ବିଭିନ୍ନ ବିଭାଗରେ କର୍ମଚାରୀ ନିଯୁକ୍ତି ଦିଆଯାଇ ଡିଏମ୍‌ଏଫ୍ ରୁ ମନଇଚ୍ଛା ବହୁ କୋଟି ଟଙ୍କା ସ୍ୱାହା କରାଯାଉଛି; ଯାହାକି ଓଡିଏମ୍‌ଏଫ୍ ରୁଲ୍ ୨୦୧୫ର ୧୧(ଏ)(୫)କୁ ବିରୁଦ୍ଧଚାରଣ କରୁଛି। ଗୁରୁତ୍ୱପୂର୍ଣ୍ଣ କଥା ହେଉଛି ଡିଏମ୍‌ଏଫ୍‌ରୁ ବେତନ ଅନୁଦାନ ଆଉଟସୋର୍ସିଂ ଏଜେନ୍ସିକୁ ସିଧାସଳଖ ପ୍ରଦାନକରା ନ ଯାଇ କେନ୍ଦୁଝର ପିଡି (ଜିଲା ପରିଷଦ ସିଡିଓ)ଙ୍କୁ ପ୍ରଦାନ କରାଯାଉଥିଲା। ୨୦୧୯ ସେପ୍ଟେମ୍ବର ୧୦ରେ ରାଜ୍ୟ ମୁଖ୍ୟ ଶାସନ ସଚିବ ଏକ ନିର୍ଦ୍ଦେଶ ପତ୍ର ଜାରି କରିଥିଲେ। ଆଉଟସୋର୍ସିଂ ଏଜେନ୍ସି ଦ୍ୱାରା ନିଯୁକ୍ତ କର୍ମଚାରୀଙ୍କୁ କାର୍ଯ୍ୟକାରୀ ହେଉଥିବା ପ୍ରକଳ୍ପ କଣ୍ଟିଜେନ୍ସିରୁ ବେତନ ପ୍ରଦାନ ନିମନ୍ତେ ନିର୍ଦ୍ଦେଶ ପତ୍ରର ପଏଣ୍ଟ ନଂ. ୫(ଏ)ରେ ଉଲ୍ଲେଖ ରହିଛି। କିନ୍ତୁ ତାହା କରା ନ ଯାଇ ସିଧାସଳଖ ଡିଏମ୍‌ଏଫ୍‌ରୁ ବହୁ କୋଟି ଟଙ୍କା ବ୍ୟୟ କରାଯାଇଛି। ଏଭଳି ସ୍ଥିତିରେ ଅନ୍ୟ ବିଭାଗଗୁଡ଼ିକରେ ନିଯୁକ୍ତି ଦିଆଯାଇଥିବା କର୍ମଚାରୀଙ୍କୁ କେବେ ବିଦା କରାଯିବ ତାହା ଦେଖିବାକୁ ବାକିରହିଲା। ଏପରିକି ବିଭିନ୍ନ ବିଭାଗକୁ ସୁଧ ଏବଂ ପ୍ରକଳ୍ପ କଣ୍ଟିଜେନ୍ସି ବାବଦରେ ମିଳିଥିବା ଟଙ୍କା ଡିଏମ୍‌ଏଫ୍‌କୁ ଫେରସ୍ତ ପାଇଁ ଚିଠି ଜାରି ହୋଇଥିଲେ ମଧ୍ୟ ମୋଟ ଟଙ୍କାର ପରିମାଣର ହିସାବ ମିଳିପାରୁନାହିଁ କି ଟଙ୍କା ଫେରସ୍ତ ହୋଇପାରୁନାହିଁ। ଅପରପକ୍ଷେ ଅନେକ ବିଭାଗରେ ବେନିୟମ ଭାବେ କର୍ମଚାରୀ ନିଯୁକ୍ତି କରାଯାଇଥିବା, ଡିଏମ୍‌ଏଫ୍ ଏବଂ ବିଭିନ୍ନ ବିଭାଗରେ ଆୟ, ବ୍ୟୟ ସମ୍ପର୍କିତ କ୍ୟାଶ୍ ବହି ନ ଥିବା, ଡିଏମ୍‌ଏଫ୍ ପ୍ରକଳ୍ପ ନାମରେ ବିଭିନ୍ନ ବିଭାଗ ଦ୍ୱାରା ଗୋଟିଏ ପରିବର୍ତ୍ତେ ଏକାଧିକ ବ୍ୟାଙ୍କ ପାସ୍ ବହି ଖୋଲିବା ନେଇ ୨୦ ମେ ୨୦୨୫ ରେ ଅଭିଯୋଗ ମଧ୍ୟ ହୋଇଥିଲା। ମିନିଷ୍ଟ୍ରି ଅଫ୍ ମାଇନ୍ସର ନିର୍ଦ୍ଦେଶ ପରେ ରାଜ୍ୟ ପ୍ଲାନିଂ ଆଣ୍ଡ କନ୍‌ଭରଜେନ୍ସ ବିଭାଗର ଚିଠି ନଂ. ୮୫୬୯/୧୮ ଜୁନ୍ ୨୦୨୫ ଅନୁସାରେ କେନ୍ଦୁଝର ଜିଲାପାଳଙ୍କୁ ଏକ ସବିଶେଷ ତଥ୍ୟ ସମ୍ବଳିତ ରିପୋର୍ଟ ମଗାଯାଇଥିବା ଜଣାପଡ଼ିଛି।

ନିଲାମ ଅପେକ୍ଷାରେ ୨ ଖଣି

ଯୋଡ଼ା,୨୨।୭(ମାନସ ମହାନ୍ତି)

ଯୋଡ଼ା ଖଣି ମଣ୍ଡଳ

କେନ୍ଦୁଝର ଜିଲା ଯୋଡ଼ା ଖଣି ମଣ୍ଡଳ ଅନ୍ତର୍ଗତ ୩ଟି ଖଣିର ନିଲାମ ପ୍ରକ୍ରିୟା ହୋଇ ସାରିଥିବା ବେଳେ ଆଗକୁ ଆଉ ୨ଗୋଟି ଖଣିର ନିଲାମ ହେବାର ପ୍ରକ୍ରିୟା ଚାଲୁଥିବା ବିଭାଗୀୟ ସୂତ୍ରରୁ ଜଣାପଡ଼ିଛି। ଯୋଡ଼ା ଖଣି ଉପ ନିର୍ଦ୍ଦେଶକ ଦିନେଶ କୁମାର ଅଗ୍ରୱାଲଙ୍କ ସୂଚନା ଅନୁଯାୟୀ, ଯୋଡା ଖଣି ମଣ୍ଡଳରେ ପୂର୍ବରୁ ଥିବା ମେସ୍କୋ ଖଣି, ମାଲାରାୟ ଖଣି, ରୋଇଡ଼ାର ଏକ ନୂତନ ଖଣିର ନିଲାମ ପ୍ରକ୍ରିୟା ଶେଷ ହୋଇଛି। ଏଥିରେ ପୂର୍ବରୁ ଥିବା ମାଲାରାୟ, ମେସ୍କୋ ପ୍ରଭୃତି ନିଲାମ ପ୍ରକ୍ରିୟାରୁ ଓହରି ଯାଇଥିବା ବେଳେ ନୂତନ ଖଣି ବ୍ୟବସାୟୀମାନେ ନିଲାମ ହାତେଇଛନ୍ତି। ସେହିପରି ଆଗାମୀ ଦିନରେ ଯୋଡ଼ା ଖଣି ମଣ୍ଡଳରେ ୨ଟି ଖଣିର ନିଲାମ ହେବାର ପ୍ରକ୍ରିୟା ସରକାରୀସ୍ତରରେ ଆରମ୍ଭ ହୋଇଛି। ପୂର୍ବରୁ ଥିବା ଏହି ୨ଟି ଖଣି ହେଲା ଏଚଜି ପାଣ୍ଡ୍ୟା ଓ ନାରାୟଣୀ ସବ୍ବ। ତେବେ ନାରାୟଣୀ ସବ୍ବ ଖଣିରେ ଥିବା ଖଣିଜକୁ ନେବା ପାଇଁ କମ୍ପାନୀ ଅଦାଲତର ଆଶ୍ରୟ ନେଇଥିବା ବେଳେ ୨୦୦୯ରୁ ଖଣିଟି ବନ୍ଦ ହୋଇଥିବାରୁ ୨୦୧୧ରେ ରାଜ୍ୟ ସରକାର ଏହାର ଲିଜ୍‌କୁ ବାତିଲ ବା ଲାପ୍ସ କରି ଦେଇଛନ୍ତି। ବର୍ତ୍ତମାନ ଏହି ଖଣିରେ ବୁକ୍ସ ଅଫ୍ ଆକାଉଣ୍ଟସ ଅନୁଯାୟୀ, ପ୍ରାୟ ୧୦ ହଜାର ମେଟ୍ରିକ ଟନ୍ ଲୁହାପଥର ଗୁଣ୍ଡ ଏବଂ ପ୍ରାୟ ୪ ହଜାର ମେଟ୍ରିକ ଟନ ଉନ୍ନତମାନର କ୍ୟାଲିବୋରେଟେଡ ୫X୧୮ ସାଇଜର ଲୁହାପଥର ପରିତ୍ୟକ୍ତ ଅବସ୍ଥାରେ ପଡ଼ି ରହିଛି। ଯୋଡ଼ା ଖଣି ମଣ୍ଡଳରେ ଖଣି କାର୍ଯ୍ୟ ନ ହୋଇ ଅନେକ ଲିଜ୍ ବଳବତ୍ତର ଅବସ୍ଥାରେ ପଡ଼ି ରହିଛି। ଏହି ସବୁ ଖଣିଗୁଡ଼ିକରେ ଚୋରା ଖଣିଜ କାରବାର ବୃଦ୍ଧି ପାଇବାରେ ଲାଗିଛି। ସରକାର ଶୀଘ୍ର ଏହି ଅଣ କାର୍ଯ୍ୟକାରୀ ଖଣିଗୁଡ଼ିକୁ ନିୟମିତ କରି ଚଳାଇଲେ ଅନେକାଂଶରେ ବେରୋଜଗର ସମସ୍ୟା ଦୂର ହେବା ସହିତ ଖଣିଜ ଚୋରିକୁ ରୋକାଯାଇ ପାରନ୍ତା ଓ ରାଜ୍ୟର ରାଜସ୍ୱ ବୃଦ୍ଧି ପାଆନ୍ତା ବୋଲି ମତପ୍ରକାଶ ପାଇଛି।

ଧସିଲାଣି ମାଟି,ସ୍ଥାୟିତ୍ୱ ନେଇ ପ୍ରଶ୍ନବାଚୀ

ବିପଦସଙ୍କୁଳ ଅବସ୍ଥାରେ ଗୋଧୁଳି ବଙ୍କା ନାଳ

ଚମ୍ପୁଆ,୨୨।୭(ମହେଶ୍ୱର ଦାସ):

ବଙ୍କା ନାଳ ପୋଲ।

ଚମ୍ପୁଆ ଏନ୍‌ଏସି ଅନ୍ତର୍ଗତ ଗୋଧୁଳି ଗ୍ରାମ ମଧ୍ୟ ଦେଇଯାଇଥିବା ବଙ୍କା ନାଳ ଉପରେ ରହିଥିବା ପୋଲ ବର୍ତ୍ତମାନ ବିପଦ ସଂକୁଳ ଅବସ୍ଥାରେ ରହିଛି। ଉଭୟ ପଟୁ ମାଟି ଅତଡ଼ା ଖସି ବିରାଟ ଗାତ ହେବାକୁ ଲାଗିଲାଣି। ଫଳରେ ଏହାର ସ୍ଥାୟୀତ୍ୱ ନେଇ ପ୍ରଶ୍ନବାଚୀ ଉଠିଲାଣି। ସୂଚନା ଅନୁସାରେ, ୧୯୯୫ରେ ୩ ଲକ୍ଷ ଟଙ୍କା ବ୍ୟୟ ଅଟକଳରେ ଗ୍ରାମବାସୀଙ୍କ ଗମନା ଗମନ ସୁବିଧା ତଥା ପଡ଼ୋଶୀ ଝାଡ଼ଖଣ୍ଡ ରାଜ୍ୟ ସହ ସାଂସ୍କୃତିକ ଓ ପାରିବାରିକ ସମ୍ପର୍କ ନିମନ୍ତେ ଏହି ବାଙ୍କ ନାଳ ଉପରେ ଏକ ପୋଲ ନିର୍ମାଣ କରାଯାଇଥିଲା। ଦୀର୍ଘ ଦିନ ଧରି ରକ୍ଷଣାବେକ୍ଷଣା ଅଭାବ ତଥା ଗୋଧୁଳି ଦେଇ ଝାଡଖଣ୍ଡ ରାମତୀର୍ଥକୁ ଗମନାଗମନ ସୁବିଧା କରାଯିବା ପରେ ଏହି ଛୋଟ ପୋଲ ଉପରେ ଭାରିଯାନ ଯାତାୟାତ କରୁଛି। ଆବଶ୍ୟକଠାରୁ ଅଧିକା ଭାରିଯାନ ଚଳାଚଳ ଏହି ପୋଲର ଅବସ୍ଥାକୁ ନଷ୍ଟ କରି ଚାଲିଛି। ଗୋଧୁଳି ଏକ ଆଦିବାସୀ ବହୁଳ ଅଞ୍ଚଳ ହୋଇଥିବାରୁ ଉକ୍ତ ସମୟରେ ପ୍ରାୟ ୯୫ ଭାଗ ଲୋକ ଚାଷ କାର୍ଯ୍ୟ ଉପରେ ନିର୍ଭର କରିଆସୁଥିଲେ ଏବଂ ଏହି ଗ୍ରାମର ୯୦ ଭାଗ ଚାଷ ଜମି ନାଳର ଅପରପାର୍ଶ୍ୱରେ ରହିଛି। ଚାଷାଦି କର୍ମ କରିବା ପାଇଁ ଗ୍ରାମବାସୀଙ୍କୁ ଏହି ନାଳ ପାର ହୋଇଯିବାକୁ ପଡୁଥିବା ବେଳେ ଗ୍ରାମବାସୀଙ୍କ ଗମନାଗମନ ସୁବିଧା ନିମନ୍ତେ ନାଳ ଉପରେ ଏକ ଛୋଟ ପୋଲ ନିର୍ମାଣ କରାଯାଇଥିଲା। ଫଳରେ ଗ୍ରାମବାସୀଙ୍କର ଗମନାଗମନ ସୁବିଧା ହୋଇଥିଲା। ଅନ୍ୟପକ୍ଷରେ ଏହି ଗ୍ରାମବାସୀ ନିଜ ଉତ୍ପାଦିତ ସାମଗ୍ରିକୁ ବିକ୍ରୀ କରିବା ପାଇଁ ଝାଡଖଣ୍ଡର ଦେଉଗାଁ, ନୁଆମୁଣ୍ଡି, ଭନଗାଁ, ଡାଙ୍ଗୁଆପୋଶି ଆଦି ହାଟରେ ନିତି ଦିନିଆ କାରବାର କରୁଥିବାରୁ ଏହି ରାସ୍ତା ଦେଇ ବୈତରଣୀ ନଦୀ ପାର ହୋଇ ଝାଡଖଣ୍ଡକୁ ଯିବାକୁ ପଡୁଥିଲା। ଏପରିକି ଜୟନ୍ତିଗଡ ଦେଇ ଉକ୍ତ ଅଞ୍ଚଳକୁ ଯିବାକୁ ହେଲେ ପ୍ରାୟ ୧୫ କି.ମି ବାଟ ପଡୁଥିବା ବେଳେ ଗୋଧୁଳି ଠାରୁ ମାତ୍ର ୧ କି.ମି ଦୁରତା ପଡୁଥିବାରୁ ଲୋକେ ସାମାନ୍ୟ କଷ୍ଟ ସହି ଏହି ରାସ୍ତାକୁ ଆପଣାଇନେଇଥିଲେ। ଦୀର୍ଘ ଦିନ ଧରି ଏହି ପୋଲର ମରାମତି ନ ହେବାରୁ ଏହା ଅବସ୍ଥା ଶୋଚନୀୟ ହୋଇପଡିଲାଣି। ଗ୍ରାମବାସୀ ତୁରନ୍ତ ଏହି ପୋଲର ମରାମତି ଦାବି କରିଛନ୍ତି। ଚମ୍ପୁଆ ଏନ୍‌ଏସି ଅଧକ୍ଷ ଗିରିଜା ଶଙ୍କର ସାହୁଙ୍କୁ ପଚାରିବାରୁ ଏଥିପ୍ରତି ଏନଏସି ନଜର ରଖିଛି, ବର୍ଷା ଦିନପରେ ଗ୍ରାମବାସୀଙ୍କ ଗମନାଗମନ ସ୍ୱାର୍ଥକୁ ଦୃଷ୍ଟିରେ ରଖି ତୁରନ୍ତ ମରାମତି କରାଯିବ ବୋଲି ସେ କହିଛନ୍ତି।

ପ୍ରଣୟିନୀ ହେଲେ କେନ୍ଦୁଝର ଏମ୍‌ପିଙ୍କ ପ୍ରତିନିଧି

ଆନନ୍ଦପୁର,୨୨।୭(ସୁଶାନ୍ତକୁମାରସାହୁ):

ଆନନ୍ଦପୁର ଭାଜପା ମହିଳା ମୋର୍ଚ୍ଚା ନେତ୍ରୀ ପ୍ରଣୟିନୀ ବ୍ରହ୍ମ କେନ୍ଦୁଝର ଏମ୍‌ପି ଅନନ୍ତ ନାୟକଙ୍କ ପ୍ରତିନିଧି ଭାବେ ମନୋନୀତ ହୋଇଛନ୍ତି। ଶାଳପଡାସ୍ଥିତ କନକ ମଞ୍ଜରୀ ମହିଳା ମହାବିଦ୍ୟାଳୟର ବିଭିନ୍ନ ବ୍ୟାପାର ଓ ଶୈକ୍ଷିକ ପରିବେଶ ସମ୍ପର୍କରେ ପ୍ରଣୟିନୀ ଅନୁଧ୍ୟାନ କରିବାକୁ ନିର୍ଦ୍ଦେଶ ହୋଇଛି। ମଙ୍ଗଳବାର ମହିଳା ମହାବିଦ୍ୟାଳୟ ଅଧକ୍ଷା ସୋଭାଗ୍ୟମୟୀ ନାୟକଙ୍କୁ ସେ ନିଯୁକ୍ତି ପତ୍ର ପ୍ରଦାନ କରିଛନ୍ତି। ସେ ପୂର୍ବରୁ ପୌରାଞ୍ଚଳ ୧୨ୱାର୍ଡରୁ କାଉନସିଲର ପାଇଁ ପ୍ରତିଦ୍ୱନ୍ଦିତା କରିବା ସହିତ ଜିଲା ମହିଳାମୋର୍ଚ୍ଚାର କାର୍ଯ୍ୟକାରିଣୀ ସଦସ୍ୟା ଭାବେ ମହିଳା ସଂଗଠନକୁ କ୍ରିୟାଶୀଳ କରିବା ପାଇଁ ଉଦ୍ୟମ ଚଳାଇଛନ୍ତି। ସାକ୍ଷାତ କାଳରେ ଆନନ୍ଦପୁର ମଣ୍ଡଳ ସମ୍ପାଦକ ମାନସ ସାହୁ ଭାଜପା ବୁଥ ସଭାପତି ରଞ୍ଜନ ନାୟକ ଓ ଅଧ୍ୟାପକ ମଥୁରା ଗୁଇଁ ଉପସ୍ଥିତ ଥିଲେ। ବ୍ରହ୍ମଙ୍କୁ ଏପରି ଦାୟିତ୍ୱ ମିଳିଥିବାରୁ ଦଳର ବରିଷ୍ଠ ନେତା ଡ. ଶମ୍ଭୁନାଥ ରାଉତଙ୍କ ସମେତ ଜୀମୂତ ବାହନ ରାଉତ, ନାରାୟଣ ରାଉତ, ହେମନ୍ତ ବେହେରା, ତନୁ ରାଉତ, ଶିବେନ୍ଦ୍ର ଚକ୍ର, ବିକାଶ ଚକ୍ର, ବସନ୍ତ ଚକ୍ରଙ୍କ ସହ ବହୁ ନେତା ମଣ୍ଡଳ ସଭାପତି ଓ ଅଞ୍ଚଳବାସୀ ସ୍ୱାଗତ କରିଛନ୍ତି।

ଗ୍ରାମସଭାରେ ଲୋକଙ୍କ ଆପତ୍ତି ଅଭିଯୋଗ ଶୁଣିଲା ପ୍ରଶାସନ

ଗ୍ରାମସଭାରେ ଉପସ୍ଥିତ ଅଧିକାରୀମାନେ।

ତାରିଣୀ ପୀଠର ବିକାଶ ପାଇଁ ହେବ ଜମି ଅଧିଗ୍ରହଣ

ଘଟଗାଁ, ୨୨।୭ (ରାଜେନ୍ଦ୍ର କୁମାର ପଟ୍ଟନାୟକ): କେନ୍ଦୁଝର ଜିଲା ଘଟଗାଁ ତାରିଣୀ ପୀଠର ସମ୍ପନ୍ନିତ ବିକାଶ ପାଇଁ ଓଡ଼ିଶା ସରକାରଙ୍କ ପକ୍ଷରୁ ଏକ ଗ୍ରାମସଭା ମଙ୍ଗଳବାର ମୁକୁନ୍ଦପୁର ପଞ୍ଚାୟତ ରାଜୀବ ଗାନ୍ଧୀ ସେବାକେନ୍ଦ୍ର ପରିସରରେ ଅନୁଷ୍ଠିତ ହୋଇଯାଇଛି। ସରପଞ୍ଚ ଅନ୍ନପୂର୍ଣ୍ଣା ଦେହୁରୀ ଏଥିରେ ସଭାପତିତ୍ୱ କରିଥିଲେ। ତାରିଣୀ ପୀଠର ବିକାଶ ପାଇଁ ସରକାରଙ୍କ ପକ୍ଷରୁ ୨୨୫ କୋଟି ଟଙ୍କାର ପ୍ରକଳ୍ପ ମଞ୍ଜୁର ହୋଇ ଟେଣ୍ଡର ପକ୍ରିୟା ସରିଯାଇଛି। ମୋଟ ୬୦ ହିତାଧିକାରୀଙ୍କୁ ଜମି ଅଧିଗ୍ରହଣ ପାଇଁ ସରକାରଙ୍କ ପକ୍ଷରୁ ନୋଟିସ୍ ହୋଇଥିଲା। ଏହି ଗ୍ରାମସଭାରେ ପ୍ରଶାସନ ଲୋକଙ୍କ ଆପତ୍ତି ଅଭିଯୋଗ ଶୁଣିଛି। ଅତିରିକ୍ତ ଜିଲାପାଳ ରବୀନ୍ଦ୍ର କୁମାର ପ୍ରଧାନ ଏବଂ ଏମ୍‌ପିଙ୍କ ପ୍ରତିନିଧି ଅଖିଳ ପାତ୍ର ପୀଠର ସମ୍ପନ୍ନିତ ବିକାଶ ଦିଗରେ ସମସ୍ତଙ୍କ ସହଯୋଗ ଲୋଡ଼ିଥିଲେ। ଜିଲା ଭୂ ଅର୍ଜନ ଅଧିକାରୀ କିରାନି ନାଏକ ପ୍ରଥମେ ଜମି ହରାଉଥିବା ବ୍ୟକ୍ତିମାନଙ୍କ ପ୍ଲଟରୁ କେତେ ପରିମାଣ ଜମି ସରକାର ଅଧିଗ୍ରହଣ କରିବେ, ସେ ସମ୍ପର୍କରେ ସୂଚନା ଦେଇଥିଲେ। ଏହାପରେ କିଛି ଜମି ହରାଉଥିବା ବ୍ୟକ୍ତି ସେମାନଙ୍କ ଅଭିଯୋଗ ପ୍ରଶାସନିକ ଅଧିକାରୀଙ୍କ ନିକଟରେ ଦାଖଲ କରିଥିଲେ। ବିଡିଓ ଖଗେଶ୍ୱର ବରାଳ, ତହସିଲଦାର ଚାରୁଲତା ସିଂହ, ଓବିସିସିର ନିର୍ବାହୀ ଯନ୍ତ୍ରୀ ଚିନ

ଭିତ୍ତିଭୂମି କ୍ଷେତ୍ରରେ ୨୦୦ ମିଲିୟନ ଡଲାର ବିନିଯୋଗ

ମେରିଲ ସହ ଏଡିଆଇଏର ଚୁକ୍ତିନାମା

ମୁମ୍ବାଇ,୨୨।୭ (ଅଭୟ ଦାଶ)

ଆବୁଧାବି ନିବେଶ ପ୍ରାଧିକରଣ (ଏଡିଆଇଏ)ର ଏକ ସମ୍ପୂର୍ଣ୍ଣ ମାଲିକାନାଧୀନ ସହାୟକ କମ୍ପାନୀ ତଥା ଭାରତର ଅନ୍ୟତମ ଅଗ୍ରଣୀ ମେଡିକାଲ ଉପକରଣ କମ୍ପାନୀ ମାଇକ୍ରୋ ଲାଇଫ ସାଇନ୍ସେସ୍ ପ୍ରାଇଭେଟ୍ ଲିମିଟେଡ୍(ମେରିଲ୍)ରେ ପ୍ରାୟ ୩% ଅଂଶଧନ ପାଇଁ ୨୦୦ ମିଲିୟନ୍ ଆମେରିକୀୟ ଡଲାର ବିନିଯୋଗ କରିବାକୁ ନିର୍ଦ୍ଦିଷ୍ଟ ଚୁକ୍ତିନାମା କରିଛି। ଏହି ବିନିଯୋଗ ମେରିଲ୍‌ର ମୂଲ୍ୟ ୬.୬ ବିଲିୟନ୍ ଆମେରିକୀୟ ଡଲାରରେ ଆକଳନ କରାଯାଇଛି। ଏହି କାରବାର ଭାରତୀୟ ପ୍ରତିଯୋଗିତା ଆୟୋଗ (ସିସିଆଇ) ଦ୍ୱାରା ନିୟାମକ ଅନୁମୋଦନ ଅଧୀନରେ ରହିବ। ଏହି ବିନିଯୋଗ ପରେ ମେରିଲ୍ ଦୁଇଟି ବିଶ୍ୱସ୍ତରୀୟ ସ୍ୱୀକୃତିପ୍ରାପ୍ତ ନିବେଶକ ଆଡିଆ ଏବଂ ୱାରବର୍ଗ ପିନକସ୍ ଦ୍ୱାରା ସମର୍ଥିତ ହେବ। ସେହିଭଳି ବିଲାଖିଆ ଗ୍ରୁପ୍ ଦ୍ୱାରା ପ୍ରତିଷ୍ଠିତ ମେରିଲ୍ ହେଉଛି

ମେଡିକାଲ୍ ଟେକ୍ନୋଲୋଜି(ମେଡ୍‌ମେକ୍) କ୍ଷେତ୍ରରେ ଏକ ବିଶ୍ୱସ୍ତରୀୟ ଉଦ୍ଭାବକ, ଯାହାକି କାର୍ଡିଓଭାସ୍କୁଲାର୍, ଷ୍ଟ୍ରକ୍‌ଚରାଲ୍ ହାର୍ଟ, ଅର୍ଥୋପେଡିକ୍ସ, ଏଣ୍ଡୋ-ସର୍ଜରି, ଇନ୍-ଭିଟ୍ରୋ ଡାଇଗ୍ନୋଷ୍ଟିକ୍ସ ଏବଂ ସର୍ଜିକାଲ୍ ରୋବୋଟିକ୍ସ ସହିତ ଅନେକ ବିଶେଷତ୍ୱ ମଧ୍ୟରେ କିନିକାଲ୍ ଭାବେ ଅଗ୍ରଗତି ସାଧନ ଉପରେ ଦୃଢ଼ ଧ୍ୟାନ ଦେଇଥାଏ। ଭାରତର ଭାପିରେ ମୁଖ୍ୟାଳୟ ଥିବା ମେରିଲ୍ ଏକ ୧୦୦ ଏକର ସ୍ଥାୟୀ ମେଡ୍‌ଟେକ୍ କ୍ୟାମ୍ପସରେ ଅତ୍ୟାଧୁନିକ, ଭର୍ଟିକାଲ୍ ଭାବେ ସମନ୍ୱିତ ଏବଂ ବିଶ୍ୱସ୍ତରୀୟ ସାର୍ଟିଫିକେଟ୍‌ପ୍ରାପ୍ତ ଉତ୍ପାଦନ ଏବଂ ଆର୍ ଏବଂ ଡି ସୁବିଧା ପରିଚାଳନା କରିଥାଏ। କମ୍ପାନୀର ୧୩,୦୦୦ରୁ ଅଧିକ କର୍ମଚାରୀ ଅଛନ୍ତି। ଏହାର ୩୫+ ଗ୍ଲୋବାଲ୍ ସହାୟକ କମ୍ପାନୀ ଏବଂ ଏହା ୧୫୦ରୁ ଅଧିକ ଦେଶରେ ସ୍ୱାସ୍ଥ୍ୟସେବା ପ୍ରଣାଳୀକୁ ସେବା ଯୋଗାଉଛି। ମେରିଲ୍ ବିଶ୍ୱର ଅଗ୍ରଣୀ ମେଡ୍‌ଟେକ୍ କମ୍ପାନୀ ହେବାକୁ ପ୍ରତିଶ୍ରୁତିବଦ୍ଧ ରହିଛି, ଯାହାକି ସବୁଜ ଶକ୍ତି ଦ୍ୱାରା ୧୦୦% ଚାଳିତ ହେବ ଏବଂ ସ୍ଥାୟୀ ଉଦ୍ଭାବନ ପ୍ରତି ଏହାର ପ୍ରତିବଦ୍ଧତାକୁ ଦୃଢ଼ୀଭୂତ କରିବ।

ଏକ ଦୃଢ଼ ଆଭ୍ୟନ୍ତରୀଣ ଗ୍ଲୋବାଲ୍ ଆର୍ ଏବଂ ଡି ଇକୋସିଷ୍ଟମ୍ ଏବଂ ୨୦୦+ ଟେକ୍ନୋଲୋଜି ପ୍ଲାଟ୍‌ଫର୍ମର ଏକ ପୋର୍ଟଫୋଲିଓ ସହିତ ମେରିଲ୍ ଗ୍ଲୋବାଲ୍ କ୍ଲିନିକାଲ୍ ଗବେଷଣା ଏବଂ ଶିକ୍ଷାକ୍ଷେତ୍ରରେ ଅଗ୍ରଣୀ ଭୂମିକା ଗ୍ରହଣ କରିଛି। ମାଇଭାଲ୍ ଟାନ୍ସକାଥେର ହାର୍ଟ ଭଲ୍‌ଭ(ଟିଏଚ୍‌ଭି)ସିରିଜ୍, ମାଇକିପ୍ ଟ୍ରାନ୍ସକାଥେଟର ଏଜ୍-ଟୁ-ଏଜ୍ ଟିପେୟାର (ଟିଇଆର୍) ସିଷ୍ଟମ ଏବଂ ଏମ୍‌ଆଇଏସ୍‌ଏସ୍‌ଓ ସର୍ଜିକାଲ ରୋବୋଟିକ୍ ସିଷ୍ଟମ ଭଳି ବେକ୍ ଥ୍ରୁ ଇନୋଭେଶନ ପରବର୍ତ୍ତୀ ପିଢ଼ିର ଉଦ୍ଭାବନ ପ୍ରତି ମେରିଲ୍‌ର ଉତ୍ସର୍ଗୀକୃତ ଭାବନାକୁ ଦର୍ଶାଏ। ଏହାର ୧୨+ ଗ୍ଲୋବାଲ୍ ପ୍ରଶିକ୍ଷଣ ଏକାଡେମୀ ମାଧ୍ୟମରେ ମେରିଲ୍ ବାର୍ଷିକ ୧୦,୦୦୦ରୁ ଅଧିକ ସ୍ୱାସ୍ଥ୍ୟସେବା ବୃତ୍ତିଗତଙ୍କୁ ସଶକ୍ତ କରୁଛି। ଏ ନେଇ ମେରିଲ୍‌ର ବରିଷ୍ଠ ଉପସଭାପତି(ରଣନୀତି) ସଞ୍ଜୀବ ଭଟ୍ଟ କହିଛନ୍ତି, ଏଡିଆଇଏ ଦ୍ୱାରା ଏହି ନିବେଶ ମେରିଲ୍‌ର ଦୀର୍ଘମିଆଦୀ ଦୃଷ୍ଟିଭଙ୍ଗୀ ଏବଂ ବିଶ୍ୱସ୍ତରୀୟ ଆକାଂକ୍ଷା ଉପରେ ଆତ୍ମବିଶ୍ୱାସକୁ ଦୃଢ଼ୀଭୂତ କରିଥାଏ। ଏହି ନିବେଶ ଆମକୁ ଅଭିବୃଦ୍ଧିକୁ ତ୍ୱରାନ୍ୱିତ କରିବା ଓ ବିଶ୍ୱସ୍ତରୀୟ ପ୍ରତିଭାକୁ ଆକର୍ଷିତ କରିବା ଏବଂ ଆମର ଗବେଷଣା ଓ କ୍ଲିନିକାଲ୍ ଗବେଷଣା ପ୍ରୟାସକୁ ଆହୁରି ମଜଭୁତ କରିବାକୁ ସକ୍ଷମ କରିବ। ଯେହେତୁ ଆମେ ଉନ୍ନତ ସ୍ୱାସ୍ଥ୍ୟସେବା ସାଧନ ମାଧ୍ୟମରେ ମାନବ ଜୀବନର ଗୁଣବତ୍ତାକୁ ଉନ୍ନତ କରିବା ଦିଗରେ କାର୍ଯ୍ୟ କରୁଛୁ।

ଶେୟାର ବଜାର କାରବାରରେ ହ୍ରାସ

ମୁମ୍ବାଇ,୨୨।୭

ଦିନକ ପରେ ପୁଣି ଥରେ ଘରୋଇ ଶେୟାର ବଜାର କାରବାରରେ ପରିବର୍ତ୍ତନ ଘଟିଛି। ଚଳିତ ସପ୍ତାହର ଦ୍ୱିତୀୟ କାର୍ଯ୍ୟଦିବସ ଫଳାଫଳ ଅନୁଯାୟୀ ଶେୟାର ବଜାର କାରବାରରେ ହ୍ରାସ ସହ ନିବେଶକମାନେ ଲକ୍ଷାଧିକ ଟଙ୍କାର ନିବେଶ ହରାଇଛନ୍ତି। ବିଶେଷକରି ମଙ୍ଗଳବାର ବମ୍ବେ ଷ୍ଟକ୍ ଏକ୍ସଚେଞ୍ଜ (ବିଏସ୍‌ଇ)ର ସେନ୍‌ସେକ୍ସ ୧୩ (୧୩.୫୩) ପଏଣ୍ଟ ହ୍ରାସ ଘଟି ୮୨,୧୮୭ (୮୨,୧୮୬.୮୧) ଅଙ୍କରେ କାରବାର ବନ୍ଦ ହୋଇଥିଲା। ସେହିଭଳି ନ୍ୟାଶନାଲ ଷ୍ଟକ ଏକ୍ସଚେଞ୍ଜ (ଏନ୍‌ଏସ୍‌ଇ)ର ନିଫ୍ଟି-୫୦ ରେ ମଧ୍ୟ ୩୦ (୨୯.୮୦) ପଏଣ୍ଟ ବଢ଼ି ୨୫,୦୬୧ (୨୫,୦୬୦.୯୦) ଅଙ୍କରେ କାରବାର ଶେଷ ହୋଇଥିଲା। ଅପରପକ୍ଷରେ ବିଏସ୍‌ଇ ସେନ୍‌ସେକ୍ସର ମିଡକ୍ୟାପ୍ ଓ ସ୍ମଲକ୍ୟାପ୍ ଶେୟାରଗୁଡିକର ଇଣ୍ଡେକ୍ସ ସହିତ ଏନ୍‌ଏସ୍‌ଇ ନିଫ୍ଟି ମିଡକ୍ୟାପ, ସ୍ମଲକ୍ୟାପ ଏବଂ ବ୍ୟାଙ୍କ ଓ ଆଇଟି ଶେୟାରଗୁଡିକର କାରବାରରେ ମଧ୍ୟ ପରିବର୍ତ୍ତନ ହୋଇଛି। ଏପରିକି ଶେୟାର ବଜାରର ସେକ୍ଟୋରାଲ ଇଣ୍ଡେକ୍ସ କାରବାରରେ ମଧ୍ୟ ହ୍ରାସ ଘଟିଛି।

ଶ୍ରୀ ଶ୍ରୀ ବିଶ୍ୱବିଦ୍ୟାଳୟକୁ ନୂତନ ମାନ୍ୟତା

ଭୁବନେଶ୍ୱର,୨୨।୭

ରାଜ୍ୟର ପ୍ରମୁଖ ଘରୋଇ ଶିକ୍ଷାନୁଷ୍ଠାନ ତଥା ଶ୍ରୀ ଶ୍ରୀ ବିଶ୍ୱବିଦ୍ୟାଳୟ (ଏସ୍‌ଏସ୍‌ୟୁ)କୁ ନିକଟରେ ଆଉ ଏକ ନୂତନ ଅନ୍ତଃରାଷ୍ଟ୍ରୀୟ ମାନ୍ୟତା ମିଳିଛି। ଉଲ୍ଲେଖଯୋଗ୍ୟ, ଅନ୍ତର୍ଜାତୀୟ ମାନ୍ୟତାପ୍ରାପ୍ତ ମ୍ୟାଗାଜିନ୍ ଆଉଟ୍ ଲୁକ୍ ଦ୍ୱାରା ଏସ୍‌ଏସ୍‌ୟୁକୁ ଏହି ମାନ୍ୟତା ଦିଆଯାଇଛି। ବିଶେଷକରି ଭାରତୀୟ ଗବେଷଣା ଓ ଶିକ୍ଷାର ଉନ୍ନତି କେନ୍ଦ୍ର-୨୦୨୫ (ଇଣ୍ଡିଆନ୍ ସେଣ୍ଟର ଫର୍ ଆଡଭାନ୍ସମେଣ୍ଟ ଅଫ୍ ରିସର୍ଚ୍ଚ ଆଣ୍ଡ୍ ଏଡୁକେସନ୍-ଆଇସିଏଆର୍‌ଇ) ର୍ୟାଙ୍କିଙ୍ଗ୍ ଅନୁସାରେ ଏସ୍‌ଏସ୍‌ୟୁକୁ ୩ୟ ସ୍ଥାନ ମିଳିଛି। ଏପରିକି ଦେଶର ଶ୍ରେଷ୍ଠ ୨୦ଟି ଆୟୁର୍ବେଦ ଶିକ୍ଷାନୁଷ୍ଠାନ ମଧ୍ୟରେ ଓଡ଼ିଶାର ଏକମାତ୍ର ଶିକ୍ଷାନୁଷ୍ଠାନ ଭାବେ କଟକର ଶ୍ରୀ ଶ୍ରୀ ବିଶ୍ୱବିଦ୍ୟାଳୟ ଉକ୍ତ ତାଲିକାର ୩ୟ ସ୍ଥାନରେ ରହିଛି। ଏଥିରେ ଶିକ୍ଷାତ୍ମକ ଓ ଗବେଷଣା ଉତ୍କୃଷ୍ଟତା (ଏକାଡେମିକ୍ ଆଣ୍ଡ୍ ରିସର୍ଚ୍ଚ ଏକ୍ସଲେନ୍ସ), ଉଦ୍ୟୋଗ ସଂଯୋଗ ଓ ନିଯୁକ୍ତି (ଇଣ୍ଡଷ୍ଟ୍ରି ଇଣ୍ଟରଫେସ୍ ଆଣ୍ଡ୍ ପ୍ଲେସମେଣ୍ଟ), ଭିତ୍ତିଭୂମି ଓ ସୁବିଧାସୁଯୋଗ (ଇନ୍‌ଫ୍ରାଷ୍ଟ୍ରକଚର ଆଣ୍ଡ୍ ଫେସିଲିଟିଜ୍), ପ୍ରଶାସନ ଓ ନାମଲେଖା (ଗଭର୍ନାନ୍ସ ଆଣ୍ଡ୍ ଆଡମିଶନ୍) ଏବଂ ବିବିଧତା ଓ ପ୍ରସାରଣ (ଡାଇଭର୍ସିଟି ଆଣ୍ଡ୍ ଆଉଟରିଚ୍) ଭଳି ୫ଟି ବିଷୟରେ ସମୁଦାୟ ୧୦୦୦ ନମ୍ବରରୁ ଏସ୍‌ଏସ୍‌ୟୁ ୯୩୫.୫୭ ନମ୍ବର ରଖି ଏହି ସଫଳତା ଲାଭ କରିଛି।

ଉକ୍ତ ତାଲିକାର ଶ୍ରେଷ୍ଠ ୫ଟି ଆୟୁର୍ବେଦ ଶିକ୍ଷାନୁଷ୍ଠାନଗୁଡ଼ିକ ମଧ୍ୟରେ ମହାରାଷ୍ଟ୍ର ପୁଣେସ୍ଥିତ ଭାରତୀ ବିଦ୍ୟାପୀଠ

ଅନ୍ତର୍ଗତ ୟୁନିଭର୍ସିଟି କଲେଜ ଅଫ୍ ଆୟୁର୍ବେଦ, କେରଳ କୋଲ୍ଲାମସ୍ଥିତ ଅମୃତ ବିଶ୍ୱବିଦ୍ୟାପୀଠମ୍, ଓଡ଼ିଶାର କଟକସ୍ଥିତ ଶ୍ରୀ ଶ୍ରୀ ବିଶ୍ୱବିଦ୍ୟାଳୟ, କର୍ନାଟକ ବିଜୟପୁରାସ୍ଥିତ ଏଭିଏସ୍ ଆୟୁର୍ବେଦ ମହାବିଦ୍ୟାଳୟ ଏବଂ ମହାରାଷ୍ଟ୍ର ୱାର୍ଦ୍ଧାସ୍ଥିତ ଦତ୍ତା ମେଘେ ଇନଷ୍ଟିଚ୍ୟୁଟ୍ ଅଫ୍ ହାୟର ଏଡୁକେଶନ ଆଣ୍ଡ ରିସର୍ଚ୍ଚ ସାମିଲ ଅଛନ୍ତି।

ସେହିଭଳି ଆଗକୁ ଅଧିକ ପରିଶ୍ରମକରି ପରବର୍ତ୍ତୀ ବର୍ଷଗୁଡ଼ିକରେ ପ୍ରଥମ ସ୍ଥାନ ଅଧିକାର କରିବାକୁ ଲକ୍ଷ୍ୟ ରଖିଥିବା ବିଭାଗୀୟ ଡିନ୍ ଡ. ପ୍ରଦୀପ କୁମାର ପଣ୍ଡା କହିଛନ୍ତି। ଏପରିକି ୫ଟି ଅନୁଷ୍ଠାନ ସହଯୋଗର ଆମେ ଏହି ସଫଳତା ପାଇଛୁ। ସେହିପରି ଡେପୁଟି ଡିନ୍ ପ୍ରଫେସର ଦୁର୍ଗାପ୍ରସାଦ ଦାଶଙ୍କ ସହଯୋଗ ଏବଂ ଉଦ୍ୟମ ଯୋଗୁ ଶ୍ରୀ ଶ୍ରୀ କଲେଜ ଅଫ୍ ଆୟୁର୍ବେଦିକ ସାଇନ୍ସ ଆଣ୍ଡ ରିସର୍ଚ୍ଚ ହସ୍ପିଟାଲରେ ବର୍ତ୍ତମାନ ଗବେଷଣା ଚାଲିଥିବାବେଳେ ଏଠାରେ ଶହେରୁ ଅଧିକ ଛାତ୍ରୀଛାତ୍ର ୧୪ଟି ବିଷୟରେ ଅଧ୍ୟୟନ କରୁଛନ୍ତି।

ଏସ୍‌ବିଆଇ ଲାଇଫ୍ ସ୍ମାର୍ଟ ସ୍ୱାଧନ ସୁପ୍ରିମର ଶୁଭାରମ୍ଭ

ଭୁବନେଶ୍ୱର,୨୨।୭

ଏସ୍‌ବିଆଇ ଲାଇଫ୍‌ର ନୂତନ ବୀମା ଯୋଜନା ତଥା ସ୍ମାର୍ଟ ସ୍ୱାଧନ ସୁପ୍ରିମର ଶୁଭାରମ୍ଭ ନିକଟରେ ହୋଇଯାଇଛି। ବିଶେଷକରି ଏହି ବ୍ୟକ୍ତିଗତ, ଅଣ-ଲିଙ୍କ୍, ଅଣ-ଅଂଶଗ୍ରହଣକାରୀ ଜୀବନ ବୀମା ସଂଚୟ ଯୋଜନା ଦୁଇଟି ସୁବିଧା ପ୍ରଦାନ କରିଥାଏ। ଯଥା ଅନିଶ୍ଚିତତା ସମୟରେ ଜୀବନ ବୀମା ସୁରକ୍ଷା ଏବଂ ଯଦି ବୀମାଗ୍ରହୀତା ଯୋଜନା ମିଆଦ ପୂର୍ଣ୍ଣ ହେବା ପର୍ଯ୍ୟନ୍ତ ଜୀବିତ ରହନ୍ତି। ତେବେ ପ୍ରଦାନ କରିଥିବା ମୋଟ ପ୍ରିମିୟମର ୧୦୦% ଫେରସ୍ତ କରିଥାଏ। ଏହାର ପ୍ରମୁଖ ସୁବିଧାଗୁଡିକ ମଧ୍ୟରେ ଯଦି ଦୁର୍ଭାଗ୍ୟବଶତଃ ପଲିସି ମିଆଦ ମଧ୍ୟରେ ବୀମାଗ୍ରହୀତାଙ୍କ ମୃତ୍ୟୁ ହୁଏ, ତେବେ ମନୋନୀତ ବ୍ୟକ୍ତି ଏହି ତିନୋଟି ଯେପରିକି ମୂଳ ବୀମା ଅର୍ଥ, ବାର୍ଷିକ ପ୍ରିମିୟମ୍‌ର ୧୧ଗୁଣ ଏବଂ ମୃତ୍ୟୁ ତାରିଖ ପର୍ଯ୍ୟନ୍ତ ମୋଟ ଦେୟ ହୋଇଥିବା ପ୍ରିମିୟମ୍‌ର ୧୦୫% ମଧ୍ୟରୁ ଯେଉଁଟି ଅଧିକ ତାହା ପାଇବେ। ଏଥିରେ ୭, ୧୦, ୧୫ ବର୍ଷ କିମ୍ବା ନିୟମିତ ପ୍ରିମିୟମ୍ ଦେୟ ମିଆଦ ମଧ୍ୟରୁ ବାଛିପାରିବେ ଏବଂ ବୀମା ଅବଧି ୧୦ରୁ ୩୦ ବର୍ଷ ପର୍ଯ୍ୟନ୍ତ ରହିଛି। ସର୍ବନିମ୍ନ ମୂଳ ବୀମା ଅର୍ଥ ଟଙ୍କା୨୫ ଲକ୍ଷରୁ ଆରମ୍ଭ ହେଉଥିବାବେଳେ ପ୍ରବେଶ ବୟସ ୧୮ରୁ ୬୦ ବର୍ଷ ରହିଛି ଏବଂ ପରିପକ୍ୱତା ବୟସ

SBI Life — Protecting Lives, Securing Future — Apne liye. Apno ke liye.

୭୫ ବର୍ଷ ପର୍ଯ୍ୟନ୍ତ ରହିଛି। ସେହିଭଳି ଆଜିର ବଦଳୁଥିବା ଆର୍ଥିକ ପରିସ୍ଥିତିରେ ଲୋକମାନେ କେବଳ ସୁରକ୍ଷା ନୁହେଁ, ସମୟ ସହିତ ପ୍ରକୃତ ଲାଭ ଦେଉଥିବା ସମାଧାନ ଖୋଜୁଛନ୍ତି। ଏସ୍‌ବିଆଇ ଲାଇଫ ସ୍ମାର୍ଟ୍ ସ୍ୱାଧନ ସୁପ୍ରିମ ଏହି ଆବଶ୍ୟକତା ପୂରଣ କରିବା ପାଇଁ ତିଆରି ହୋଇଛି। ଏସ୍‌ବିଆଇ ଲାଇଫ୍ ଦୁର୍ଘଟଣାଜନିତ ଅତିରିକ୍ତ ସୁରକ୍ଷା ଯୋଜନାରେ ଦୁର୍ଘଟଣାଜନିତ ମୃତ୍ୟୁ ସୁବିଧା (ଏଡିବି) ଏବଂ ଦୁର୍ଘଟଣାଜନିତ ଆଂଶିକ ସ୍ଥାୟୀ ଅକ୍ଷମତା ସୁବିଧା (ଏପିପିଡି) ସାମିଲ ରହିଛି, ଯାହାକି ଅପ୍ରତ୍ୟାଶିତ, ଜୀବନ-ବଦଳାଇ ଦେଉଥିବା ଘଟଣା ସମୟରେ ଏକ ଅତିରିକ୍ତ ସୁରକ୍ଷା ପ୍ରଦାନ କରିଥାଏ। ସନ୍ତାନର ଭବିଷ୍ୟତ ହେଉ, ଆପଣଙ୍କର ଅବସର ହେଉ କିମ୍ବା ସ୍ୱପ୍ନର ଘର ହେଉ ଜୀବନର ପ୍ରତ୍ୟେକ ମାଇଲଖୁଣ୍ଟ ଏକ ଆର୍ଥିକ ଯୋଜନା ଆବଶ୍ୟକ କରେ, ଯାହା ଉଭୟ ବିଶ୍ୱସ୍ତ ଏବଂ ଲାଭଜନକ ହୋଇଥିବ। ଏସ୍‌ବିଆଇ ଲାଇଫ-ସ୍ମାର୍ଟ ସ୍ୱାଧନ ସୁପ୍ରିମ କେବଳ ସୁରକ୍ଷା ବିଷୟରେ ନୁହେଁ; ଏହା ଆପଣଙ୍କୁ ଆଜି ସମ୍ପୂର୍ଣ୍ଣ ଜୀବନ ଯାପନ କରିବାର ଆତ୍ମବିଶ୍ୱାସ ଦିଏ ।

ବଜାରରେ ଟାଟା ମୋଟର୍ସର ଏସିଇ ପ୍ରୋ

ଭୁବନେଶ୍ୱର,୨୨।୭

ଟାଟା ମୋଟର୍ସର ବହୁ ପ୍ରତୀକ୍ଷିତ ତଥା ଅତ୍ୟାଧୁନିକ ଜ୍ଞାନକୌଶଳରେ ନିର୍ମିତ ନ୍ୟୁ ଏସିଇ ପ୍ରୋ'ର ଅନାବରଣ ସର୍ବଭାରତୀୟ ସ୍ତରରେ ହୋଇଯାଇଛି। ଏପରିକି ଏହି ଟାଟା ଏସିଇ ପ୍ରୋ ପେଟ୍ରୋଲ, ଦ୍ୱୈତ-ଇନ୍ଧନ (ସିଏନ୍‌ଜି+ପେଟ୍ରୋଲ) ତଥା ଇଲେକ୍ଟ୍ରିକ ବର୍ଗରେ ମଧ୍ୟ ଉପଲବ୍ଧ। ଏହାର ବୁକିଙ୍ଗ ଟାଟା ମୋଟର୍ସର ରହିଥିବା ୧୨୫୦ରୁ ଅଧିକ ବ୍ୟବସାୟିକ ଯାନ ବିକ୍ରୟ କେନ୍ଦ୍ରରେ ଉପଲବ୍ଧ। ଏ ସମ୍ପର୍କରେ ଟାଟା ମୋଟର୍ସର ଏକ୍ସଜିକ୍ୟୁଟିଭ ଡାଇରେକ୍ଟର ଗିରୀଶ ୱାଗ କହିଛନ୍ତି, ଭାରତରେ ଟାଟା ଏସିଇ ପ୍ରୋ'ର ଶୁଭାରମ୍ଭ ମାଲ ପରିବହନ କ୍ଷେତ୍ରରେ ଏକ ବୈପ୍ଳବାତ୍ମକ ଧାରା ଥିଲା। ବିଗତ ଦୁଇ ଦଶନ୍ଧି ମଧ୍ୟରେ ଏହା ସଫଳତାର ସହିତ ୨୫ଲକ୍ଷରୁ ଅଧିକ ଉଦ୍ୟୋଗୀଙ୍କୁ ସଶକ୍ତ କରିବା ସହିତ ବିକାଶ ଏବଂ ସମ୍ଭାବନାର ଏକ ପ୍ରତୀକ ଭାବେ ପ୍ରତିଷ୍ଠା ଲାଭ କରିଛି। ଟାଟା ଏସିଇ ପ୍ରୋ'ର ଏହି ସମ୍ପୂର୍ଣ୍ଣ ନୂତନତା ସହିତ ଆମେ ଏଭଳି ବଂଶାନୁକ୍ରମିକତାକୁ ପ୍ରତିଷ୍ଠା କରିବା ସହିତ ନୂତନ ପିଢ଼ିର ସ୍ୱପ୍ନାଭିଳାଷୀଙ୍କ ପାଇଁ ଯଥାର୍ଥରେ ଲୋକପ୍ରିୟ ହୋଇପାରିଛୁ। ପିନାକୀ ହାଲଦାର ଉପସଭାପତି ଏବଂ

ଅନାବରଣ ଉତ୍ସବରେ ପିନାକୀ ହାଲଦାର ଉପସ୍ଥିତ ଅଛନ୍ତି।

ବିଜ୍‌ନେସ ମୁଖ୍ୟ ଏସସିଭିପିୟୁ, ଟାଟା ମୋଟର୍ସର କମର୍ସିଆଲ ଭେଇକିଲ କହିଛନ୍ତି, ଟାଟା ଏସିଇ ପ୍ରୋ'ର ଏହି ଉଦ୍ଦେଶ୍ୟ ବାସ୍ତବରେ ଗ୍ରାହକମାନଙ୍କ ଅନ୍ତର୍ନିହିତ ବିକାଶର ବୃଦ୍ଧି କରିବା ସହିତ ବିବିଧ ସମ୍ଭାରର ପ୍ରୟୋଗରେ ଯାନ୍ତ୍ରିକୀର ବ୍ୟବହାରକୁ ଅଧିକ ବିକଶିତ କରିପାରିଛି। ଏହା ବିବିଧ ପରୀକ୍ଷଣର ଧାରାରେ ବିଭିନ୍ନ ସଡ଼କପଥ ତଥା ପାଣିପାଗ ଜନିତ ଅବସ୍ଥିତିକୁ ନେଇ ଠିକ୍ ମାପଦଣ୍ଡରେ ଲକ୍ଷ ଲକ୍ଷ କିଲୋମିଟର ଅତିକ୍ରମ କରିପାରିଛି।

ସେହିଭଳି ଏହାର ଇନ୍ଧନ ସଂରକ୍ଷଣ ଚାଳନାର ଧାରା, ଚାରି-ଚକିଆର ସ୍ଥିରତା, କ୍ୟାବିନରେ ଅଧିକ ସ୍ଥାନ ଏବଂ ସଂଯୋଗୀକୃତ ଇଭିର ବିଶେଷତ୍ୱକାରିତା ସହିତ ଏହି ସମ୍ଭାର ଦୈନନ୍ଦିନ ସହରାଞ୍ଚଳର ପ୍ରଦାନକାରିତାକୁ ସରଳ ଏବଂ ବିଶ୍ୱସନୀୟ କରାଇପାରିଛି।

ଆଇଡିବିଆଇ ବ୍ୟାଙ୍କର ତ୍ରୈମାସିକ ଫଳାଫଳ

ପିଏଟିରେ ବାର୍ଷିକ ଆଧାରରେ ୧୭% ବୃଦ୍ଧି

ଭୁବନେଶ୍ୱର,୨୨।୭

ଆଇଡିବିଆଇ ବ୍ୟାଙ୍କର ନିର୍ଦ୍ଦେଶକମଣ୍ଡଳୀ ବୈଠକ ନିକଟରେ ଅନୁଷ୍ଠିତ ହୋଇଯାଇଛି। ଏହି ବୈଠକରେ ବ୍ୟାଙ୍କର କାରବାର ଓ ଆଗାମୀ କାର୍ଯ୍ୟକ୍ରମ ଆଦି ବିଷୟରେ ବିସ୍ତୃତ ଭାବେ ଆଲୋଚନା ହୋଇଥିଲାବେଳେ ଚଳିତ ଆର୍ଥିକ ବର୍ଷର ପ୍ରଥମ ତ୍ରୈମାସିକ ଫଳାଫଳକୁ ମଧ୍ୟ ଘୋଷଣା କରାଯାଇଛି। ଏପରିକି ଏହି ଅବଧି ମଧ୍ୟରେ ବ୍ୟାଙ୍କର ନେଟ୍ ଲାଭ ବାର୍ଷିକ ଆଧାରରେ ୧୭% ବୃଦ୍ଧି ହୋଇ ୨୦୦୭ କୋଟି ଟଙ୍କାରେ ପହଞ୍ଚିଛି। ସେହିଭଳି ପ୍ରଥମ ତ୍ରୈମାସିକରେ ପରିଚାଳନାଗତ ଲାଭ ୨୩୫୪କୋଟି ଟଙ୍କା ହୋଇଥିଲାବେଳେ ଏନ୍‌ଆଇଏମ୍ ୩.୬୮% ଏବଂ ନେଟ୍ ସୁଧ ଆୟ ୩୧୬୬ କୋଟି ଟଙ୍କାରେ ରହିଛି। ଅପରପକ୍ଷରେ ବ୍ୟାଙ୍କର କଷ୍ଟ ଅଫ୍ ଡିପୋଜିଟ ପ୍ରଥମ ତ୍ରୈମାସିକରେ ୪.୮୪% ରହିଛି, ଯାହା ୨୦୨୪-୨୫ ଆର୍ଥିକ ବର୍ଷର ପ୍ରଥମ

IDBI BANK

ତ୍ରୈମାସିକରେ ୪.୫୮% ଥିଲା।

ସେହିପରି ୨୦୨୫-୨୬ ଆର୍ଥିକ ବର୍ଷର ପ୍ରଥମ ତ୍ରୈମାସିକରେ ବ୍ୟାଙ୍କର ସିଆର୍‌ଏଆର୍ ୨୫.୩୯% ରହିଛି। ଏହା ବାର୍ଷିକ ଆଧାରରେ ୨୯୭ ବିପିଏସ୍ ବୃଦ୍ଧି ପାଇଛି। ରିଟର୍ନ ଅନ୍‌ଆସେଟ୍‌ସ (ଆର୍‌ଓଏ) ୧୮ ବିପିଏସ୍ ବୃଦ୍ଧି ହୋଇ ୨.୦୧% ରହିଛି। ଏହା ଗତ ଆର୍ଥିକ ବର୍ଷର ପ୍ରଥମ ତ୍ରୈମାସିକରେ ୧.୮୩% ରହିଥିଲାବେଳେ ରିଟର୍ନ ଅନ୍ ଇକ୍ୱିଟି (ଆର୍‌ଓଇ) ୧୭.୯୧% ରହିଛି। ଅପରପକ୍ଷରେ ବ୍ୟାଙ୍କର ନେଟ୍ ଏନ୍‌ପିଏ ୦.୨୧%କୁ ହ୍ରାସ ପାଇଛି। ଏହା ୨୦୨୪ ଜୁନ୍ ୩୦ ସୁଦ୍ଧା ୦.୨୩% ଥିଲା। ଗ୍ରସ୍ ଏନ୍‌ପିଏ ୨.୯୩% ରହିଛି। ଏହା ୨୦୨୪ ଜୁନ ସୁଦ୍ଧା ୩.୮୭% ଥିଲା। ଚଳିତ ଆର୍ଥିକ ବର୍ଷର ପ୍ରଥମ ତ୍ରୈମାସିକରେ ପିସିଆର୍ ୯୯.୩୧% ରହିଛି। ଏହା ଗତ ଆର୍ଥିକ ବର୍ଷର ସମାନ ଅବଧିରେ ୯୯.୩୪% ଥିଲା।

କାଉଡ଼ିଆ ଯାତ୍ରାରେ ବେଟି ବଚାଓ ସନ୍ଦେଶ

ନୂଆଦିଲ୍ଲୀ

ଦେଶର ଝିଅମାନଙ୍କ ଉନ୍ନତି ଏବଂ ଶିକ୍ଷା ପାଇଁ ପ୍ରଧାନମନ୍ତ୍ରୀ ନରେନ୍ଦ୍ର ମୋଦି ଦେଇଥିବା 'ବେଟି ବଚାଓ ବେଟି ପଢ଼ାଓ' ସ୍ଲୋଗାନକୁ ଦିଲ୍ଲୀର ରାଜୌରୀ ଗାର୍ଡେନ୍ ଅଞ୍ଚଳର କମଲ ନିଜର ଅନନ୍ୟ କାଉଡ଼ିଆ ଯାତ୍ରା ସହ ଜୀବନ୍ତ କରିଛନ୍ତି। କମଲ ତାଙ୍କ ଛୋଟ ଝିଅ ଦକ୍ଷିତାକୁ ଗୋଟିଏ କାନ୍ଧରେ ବସାଇ ଅନ୍ୟ କାନ୍ଧରେ ଝିଅ ଓଜନର ପବିତ୍ର ଗଙ୍ଗା ଜଳର ଭାରକୁ ନେଇ ସମ୍ପ୍ରତି

ଶିକ୍ଷୟିତ୍ରୀଙ୍କୁ ବଳାତ୍କାର ଉଦ୍ୟମ, ଯୁବକ ଗିରଫ

ବ୍ରହ୍ମପୁର,୨୨।୭ (ସୁବାସ ଚନ୍ଦ୍ର ପାଢ଼ୀ)

ଜଣେ ଶିକ୍ଷୟିତ୍ରୀଙ୍କୁ ବଳାତ୍କାର ଉଦ୍ୟମ କରିଥିବା ଅଭିଯୋଗରେ ବୈଦ୍ୟନାଥପୁର ପୋଲିସ ଅଭିଯୁକ୍ତ ଯୁବକଙ୍କୁ ମଙ୍ଗଳବାର ଗିରଫ କରିଛି। ସେ ହେଲେ ହିଞ୍ଜିଳିକାଟୁର ଜୀବନ ମିଶ୍ର (୨୯)। ଜୀବନ ହିଞ୍ଜିଳିକାଟୁ ବ୍ଲକ ରାଳବରେ ଆୟୁଷ ଆସିଷ୍ଟାଣ୍ଟ ଭାବେ କାମ କରନ୍ତି। ତାଙ୍କର ଇନ୍‌ଷ୍ଟାଗ୍ରାମ୍‌ରେ ୨୭ ବର୍ଷୀୟା ଜଣେ ଯୁବତୀଙ୍କ ସହ ସମ୍ପର୍କ ଗଢ଼ି ଉଠିଥିଲା। ଯୁବତୀ ଜଣକ କିଛିଦିନ ତଳେ ଘରୋଇ ଶିକ୍ଷାନୁଷ୍ଠାନରେ ଠିକା ସଂସ୍କୃତ ଶିକ୍ଷୟିତ୍ରୀ ଭାବେ ନିଯୁକ୍ତି ପାଇଥିଲେ। ହଷ୍ଟେଲରେ ରହିବା ପାଇଁ ସେ ତାଙ୍କ ବନ୍ଧୁ ଜୀବନଙ୍କ ସହାୟତା ନେଇଥିଲେ। ଶିକ୍ଷୟିତ୍ରୀଙ୍କୁ ସ୍କୁଟିରେ ଆଣି ଜୀବନ ବଡ଼ବଜାରରେ କିଛି ଘରକରଣା ସାମଗ୍ରୀ କିଣିବା ପରେ ତାଙ୍କ ମାଉସୀ ଘରକୁ ଆସିଥିଲେ। ସେଠାରେ ସେ ଶିକ୍ଷୟିତ୍ରୀଙ୍କୁ ବଳାତ୍କାର ଉଦ୍ୟମ କରିଥିଲେ। ପରେ ତାଙ୍କୁ ବିବାହ କରିବେ ବୋଲି କହି ପ୍ରତାରଣା କରିଥିଲେ। ଏ ନେଇ ଶିକ୍ଷୟିତ୍ରୀ ଜଣଙ୍କ ବୈଦ୍ୟନାଥପୁର ଥାନାରେ ଅଭିଯୋଗ କରିଥିଲେ। ପୋଲିସ ଘଟଣାର ତଦନ୍ତ କରି ଅଭିଯୁକ୍ତ ଜୀବନଙ୍କୁ ଗିରଫ କରିଛି। ଉଭୟ ପୀଡ଼ିତା ଓ ଅଭିଯୁକ୍ତଙ୍କ ଡାକ୍ତରୀମାଇନା କରାଯାଇଛି। ମାମଲା ନଂ. ୩୭୦/୨୫ରେ ଜୀବନଙ୍କୁ କୋର୍ଟ ଚାଲାଣ କରାଯାଇଛି। ଉଭୟଙ୍କ ମୋବାଇଲ ଫୋନ୍, ପୋଷାକ ଜବତ ହୋଇଛି। ପୋଷାକ କେମିକାଲ ପରୀକ୍ଷା ପାଇଁ ଭୁବନେଶ୍ୱର ରସୁଲଗଡ଼ସ୍ଥିତ ଏସଏଫଏସଏଲକୁ ପଠାଯିବ। ଜବତ ମୋବାଇଲଗୁଡିକରେ ଉଭୟଙ୍କ ମଧ୍ୟରେ ହୋଇଥିବା କଥାବାର୍ତ୍ତା ଯାଞ୍ଚ କରାଯିବ ବୋଲି ପୋଲିସ କହିଛି।

ଉଦିତ୍‌ଙ୍କ ସହଯୋଗୀ ଆୟୁଷ୍ମାନ ଗିରଫ

ଛାତ୍ରୀଙ୍କୁ ବଳାତ୍କାର ମାମଲାରେ ଭିନ୍ନ ମୋଡ

- ପୀଡ଼ିତାଙ୍କ ବୟାନ ଆଧାରରେ ମାମଲାରେ ଦିଗ ବଦଳିଲା
- ଲାଗିଲା ଗଣବଳାତ୍କାର ଦଫା

ଭୁବନେଶ୍ୱର,୨୨।୭ (ସତ୍ୟଜିତ୍ ରାଉତ)

ଜଣେ ଛାତ୍ରୀଙ୍କୁ ମୃଦୁ ପାନୀୟରେ ନିଶା ଦେଇ ବଳାତ୍କାର ମାମଲାରେ ପ୍ରଦେଶ ଛାତ୍ର କଂଗ୍ରେସ ସଭାପତି ଉଦିତ ପ୍ରଧାନ ଗିରଫ ଘଟଣା ଭିନ୍ନ ମୋଡ ନେଇଛି। ବଳାତ୍କାର ମାମଲା ଗଣବଳାତ୍କାରକୁ ବଦଳିଛି। ପୀଡିତା ଦେଇଥିବା ଏତଲାରେ ପ୍ରଥମେ କେବଳ ଉଦିତ୍ ଅଭିଯୁକ୍ତ ହୋଇଥିବାବେଳେ ପରେ ଉକ୍ତ ହୋଟଲରେ ଥିବା ଆୟୁଷ୍ମାନ ସାହୁ ସହଅଭିଯୁକ୍ତ ହୋଇଛନ୍ତି। ମଞ୍ଚେଶ୍ୱର ଥାନା ପୋଲିସ ଆୟୁଷ୍ମାନଙ୍କୁ ଗିରଫ କରିଛି। ସୋମବାର ବିଳମ୍ବିତ ରାତିରେ ଆୟୁଷ୍ମାନଙ୍କୁ ପୋଲିସ ଭୁବନେଶ୍ୱର ଜେଏମ୍‌ଏଫ୍‌ସି-୨ କୋର୍ଟକୁ ଚାଲାଣ କରିଥିଲା। ଜାମିନ ନାମଞ୍ଜୁର ପରେ ତାଙ୍କୁ ବିଚାର ବିଭାଗୀୟ ହାଜତକୁ ପଠାଇ ଦିଆଯାଇଛି। ଆୟୁଷ୍ମାନଙ୍କ ଘର ଢେଙ୍କାନାଳ ଜିଲା ଗଁଦିଆ ଥାନା ଅଞ୍ଚଳର ହୋଇଥିବାବେଳେ ସେ ଭୁବନେଶ୍ୱରର ଏକ ଘରୋଇ ଇଞ୍ଜିନିୟରିଂ କଲେଜର ବି.ଟେକ୍ ଛାତ୍ର। ପୀଡିତା ଜଣକ ଥାନା ପୋଲିସ ଓ ମାଜିଷ୍ଟ୍ରେଟଙ୍କ ଆଗରେ ବୟାନ ଦେଇଥିଲେ। ଉକ୍ତ ବୟାନରେ ଆୟୁଷ୍ମାନ ମଧ୍ୟ ଏହି ଆପରାଧିକ କାର୍ଯ୍ୟରେ ସହଯୋଗ କରିଥିବା ଜଣାପଡ଼ିଥିଲା। ଏହାପରେ ମାମଲାରେ ଲାଗିଥିବା ବିଏନ୍‌ଏସ୍ ଦଫା ବଳାତ୍କାର-୬୪(୧)କୁ ଗଣବଳାତ୍କାର-୭୦(୧)କୁ ବଦଳିଛି।

ଆୟୁଷ୍ମାନ ସାହୁ

ଅଭିଯୋଗ ଅନୁଯାୟୀ, ପୀଡିତା ଓ ତାଙ୍କର ଜଣେ ସାଙ୍ଗ ଆୟୁଷ୍ମାନଙ୍କ ସହ ଗତ ମାର୍ଚ୍ଚ ୧୮ ସନ୍ଧ୍ୟାରେ ମାଷ୍ଟରକ୍ୟାଣ୍ଟିନକୁ ବୁଲିବାକୁ ଯାଇଥିଲେ। ଏହାପରେ ସେଠାରେ ଉଦିତ୍ ସେମାନଙ୍କ ଗାଡ଼ିରେ ବସିବା ସହ ସମସ୍ତେ ମଞ୍ଚେଶ୍ୱରସ୍ଥିତ ହୋଟେଲକୁ ଯାଇଥିଲେ। ସେଠାରେ ଉଦିତ୍ ଓ ଅନ୍ୟମାନେ ମଦ୍ୟପାନ କରିଥିଲେ। ପୀଡ଼ିତା ମଦ୍ୟପାନ କରିବାକୁ ମନା କରିବାରୁ ଉଦିତ୍ ତାଙ୍କୁ ମୃଦୁ ପାନୀୟରେ ନିଶା ଦେଇ ପିଇବାକୁ ଦେବା ପରେ ତାଙ୍କ ମୁଣ୍ଡ ବୁଲେଇଥିଲା। ସେ ଘରକୁ ଯିବାକୁ ଚେଷ୍ଟା କରିବାରୁ ଉଦିତ୍ ଓ ଆୟୁଷ୍ମାନ ତାଙ୍କୁ ଛାଡ଼ି ନ ଥିଲେ। ସେ ଚେତାଶୂନ୍ୟ ହୋଇଯିବା ପରେ ଉଦିତ ତାଙ୍କୁ ବଳାତ୍କାର କରିଥିଲେ। ପ୍ରାୟ ୩୦ ମିନିଟ ପରେ ତାଙ୍କ ଆଖି ଖୋଲିବାରୁ ଘଟଣା ବିଷୟରେ ସେ ଜାଣିପାରିଥିଲେ। ପୋଲିସ ଉଦିତଙ୍କୁ ରବିବାର ଗିରଫ କରି ସୋମବାର କୋର୍ଟଚାଲାଣ କରିବା ପରେ ସେ ଏବେ ଜେଲରେ ଅଛନ୍ତି।

ନାବାଳିକାଙ୍କୁ ଗଣବଳାତ୍କାର, ୪ ଗିରଫ

ବିଜେଡି କର୍ମୀମାନେ ଏସ୍‌ପିଙ୍କୁ ଭେଟି ପୀଡ଼ିତାଙ୍କୁ ନ୍ୟାୟ ଦାବି କରୁଛନ୍ତି।

ମାଲକାନଗିରି,୨୨।୭ (ଦୁର୍ଯ୍ୟୋଧନ ପାତ୍ର)

ରାଜ୍ୟର ବିଭିନ୍ନ ଜିଲାରେ ଏବେ ମହିଳା ହିଂସା ବୃଦ୍ଧି ପାଇଛି। କେଉଁଠି ଛାତ୍ରୀଙ୍କୁ ଶିକ୍ଷକଙ୍କ ଯୌନ ନିର୍ଯାତନା ତ ଅନ୍ୟ କେଉଁଠି ନାବାଳିକାଙ୍କ ପ୍ରତି ଦୁର୍ବ୍ୟବହାର କରାଯାଉଥିବା ଅଭିଯୋଗ ହେଉଛି। ଫଳରେ ଦିନକୁଦିନ ମହିଳାମାନେ ଅସୁରକ୍ଷିତ ହୋଇ ପଡୁଛନ୍ତି। ଏହାର ଉଦାହରଣ ଦେଖିବାକୁ ମିଳିଛି ଆଦିବାସୀ ଅଧ୍ୟୁଷିତ ମାଲକାନଗିରି ଜିଲାରେ। ଜଣେ ନାବାଳିକା ସାଙ୍ଗ ଜନ୍ମଦିନ ପାଳନ ଲାଗି ଯାଇଥିବା ବେଳେ ସୋମବାର ତାଙ୍କୁ ଗଣବଳାତ୍କାର କରାଯାଇଛି। ଏ ନେଇ ମଙ୍ଗଳବାର ମାଲକାନଗିରି ଏସ୍‌ପି ବିନୋଦ ପାଟିଲ ଘଟଣା ସମ୍ପର୍କରେ ଗଣମାଧ୍ୟମକୁ ସୂଚନା ଦେଇଛନ୍ତି। ନାବାଳିକାଙ୍କ ପରିବାର ଲୋକେ ଥାନାରେ ଅଭିଯୋଗ କରିବା ପରେ ପୋଲିସ ପୃଥକ୍ ଭାବେ ୨ଟି ମାମଲା ରୁଜୁକରି ୪ଜଣଙ୍କୁ ଗିରଫ କରିଛି। ଗିରଫମାନେ ହେଲେ ମଧ୍ୟପ୍ରଦେଶର ଟ୍ରକ୍ ଡ୍ରାଇଭର ଶୁଭମ୍ ସିଂ। ତାଙ୍କ ନାମରେ ନଂ.୩୬୩/୨୫ରେ ମାମଲା ରୁଜୁ କରାଯାଇଛି। ସେହିପରି ଅନ୍ୟ ୩ଜଣ ହେଲେ ମନୋଜ ହରିଜନ, ରୋହିତ କୁମାର ହିଆଲ ଓ ବୀର ଭରତିଆ। ଏମାନଙ୍କ ନାମରେ ନଂ.୩୬୪/୨୫ରେ ମାମଲା ରୁଜୁ କରାଯାଇଛି। ପ୍ରକାଶ ଯେ, ସୋମବାର ସନ୍ଧ୍ୟାରେ ସମ୍ପୃକ୍ତା ନାବାଳିକା ସାଙ୍ଗର ଜନ୍ମଦିନ ପାଳନ ଲାଗି ତାଙ୍କ ଘରକୁ ଯାଇଥିଲେ। ସେଠାରୁ ସେ ଫେରିବା ବେଳେ ପ୍ରଥମେ ତାଙ୍କୁ ରାସ୍ତାରେ ଏକୁଟିଆ ଦେଖି ମନୋଜ, ରୋହିତ ଓ ବୀର ବଳାତ୍କାର କରିଥିଲେ। ସେଠାରୁ ସେ କୌଣସିମତେ ଗାଁକୁ ଫେରୁଥିବା ବେଳେ ଜଣେ ଟ୍ରକ୍ ଡ୍ରାଇଭର ମଧ୍ୟପ୍ରଦେଶର ସେଭମ୍ ତାଙ୍କୁ ଜରବଦସ୍ତ ରାସ୍ତାରୁ ଉଠାଇ ନେଇ ମାଲକାନଗିରି ସହରଠାରୁ ପ୍ରାୟ ୧୫ କି.ମି ଦୂର ଜୟପୁରକୁ ସଂଯୋଗ କରୁଥିବା ନଂ.୩୨୬ ଜାତୀୟ ରାଜପଥ ବିଜାଘାଟି ଗ୍ରାମ ନିକଟ ଜଙ୍ଗଲରେ ବଳାତ୍କାର କରିଥିଲେ। ସେଠାରେ ନାବାଳିକାଙ୍କ ଚିତ୍କାର ଶୁଣି ନିକଟସ୍ଥ ଗ୍ରାମବାସୀ ଘଟଣାସ୍ଥଳକୁ ଯାଇ ତାଙ୍କୁ ଉଦ୍ଧାର କରି ପୋଲିସକୁ ଖବର ଦେଇଥିଲେ। ପୋଲିସ ପହଞ୍ଚି ଡ୍ରାଇଭରଙ୍କୁ ଗିରଫ କରିବା ସହ ନାବାଳିକାଙ୍କୁ ଉଦ୍ଧାର କରି ଡାକ୍ତରୀମାଇନା ପରେ ଶକ୍ତି ସଦନ ସେଣ୍ଟରରେ ରଖିଥିଲା। ଅନ୍ୟପକ୍ଷରେ ନାବାଳିକା ଜଣକ ବିଳମ୍ବିତ ରାତି ପର୍ଯ୍ୟନ୍ତ ଘରକୁ ନ ଫେରିବାରୁ ତାଙ୍କ ପରିବାର ଲୋକେ ବହୁ ଖୋଜାଖୋଜି ପରେ ଘଟଣା ସମ୍ପର୍କରେ ସୂଚନା ପାଇ ସୋମବାର ରାତିରେ ମାଲକାନଗିରି ଥାନାରେ ଅଭିଯୋଗ କରିଥିଲେ। ପୋଲିସ ଘଟଣାର ତଦନ୍ତ ଚଳାଇଥିଲା। ମଙ୍ଗଳବାର ସକାଳେ ନାବାଳିକାଙ୍କ ପରିବାରବର୍ଗ ଘଟଣାର ସମସ୍ତ ବିଷୟ ଜାଣିବା ପରେ ପୁନର୍ବାର ଥାନାରେ ଗଣବଳାତ୍କାର ସମ୍ପର୍କରେ ଜଣାଇବା ସହ ଏଥିରେ ଅନ୍ୟ କେତେଜଣ ଯୁବକଙ୍କ ସମ୍ପୃକ୍ତି ଥିବା ଅଭିଯୋଗ କରିଥିଲେ। ପୋଲିସ ଏହାର ତଦନ୍ତ କରି ଏଥିରେ ସମ୍ପୃକ୍ତ ୪ଜଣଙ୍କୁ ଗିରଫ କରିଛି ।

ଅନ୍ୟପକ୍ଷରେ ଏହି ଘଟଣାକୁ ନେଇ ତେଜିଛି ରାଜନୀତି। ବିରୋଧୀ କଂଗ୍ରେସ ଓ ବିଜେଡି କର୍ମୀମାନେ ଏସ୍‌ପି ଏବଂ ଥାନା ଅଧିକାରୀଙ୍କୁ ଭେଟି ପୀଡ଼ିତାଙ୍କୁ ନ୍ୟାୟ ଦେବା ପାଇଁ ଦାବି କରିଛନ୍ତି। ନ୍ୟାୟ ନ ମିଳିଲେ ରାଜରାସ୍ତାକୁ ଓହ୍ଲାଇବେ ବୋଲି ଚେତାବନୀ ଦେଇଛନ୍ତି। ଏଥିରେ ବିଜେଡିର ପୂର୍ବତନ ବିଧାୟକ ମାନସ ମାଡକାମି, ଜିଲା ପରିଷଦ ଅଧ୍ୟକ୍ଷା ସମାରୀ ତାଙ୍ଗୁଲ, ପୌର ପରିଷଦ ଅଧ୍ୟକ୍ଷ ମନୋଜ ବାରିକ ଓ ଉପାଧ୍ୟକ୍ଷା କବିତା ମହନ୍ତଙ୍କ ସହ ଅନ୍ୟ ବିଜେଡି କର୍ମୀ ଉପସ୍ଥିତ ଥିଲେ। ସେହିପରି କଂଗ୍ରେସ ତରଫରୁ ଚିତ୍ରକୋଣ୍ଡା ବିଧାୟକ ମଙ୍ଗୁ ଖିଲ, ବରିଷ୍ଠ ନେତା ଜି. ଶ୍ରୀନିବାସ ରାଓଙ୍କ ସହ କର୍ମୀ ଓ କର୍ମକର୍ତ୍ତା ଏସ୍‌ପି ଓ ଥାନା ଅଧିକାରୀଙ୍କୁ ଲିଖିତ ଦାବିପତ୍ର ଦେଇ ମୁଖ୍ୟମନ୍ତ୍ରୀଙ୍କ ଇସ୍ତଫା ଦାବି କରିଛନ୍ତି।

ନିଲମ୍ବନ ହେଲେ ଗଣିତ, ଇଂଲିଶ ଶିକ୍ଷକ

ଛାତ୍ରୀଙ୍କୁ ଅସଦାଚରଣ ମାମଲା

ଜଳେଶ୍ୱର, ୨୨।୭ (ନବୀନ ସାହୁ)

ବାଲେଶ୍ୱର ଜିଲା ଜଳେଶ୍ୱର ବ୍ଲକ ରାଇବଣିଆ ଥାନା ଅନ୍ତର୍ଗତ ପୃଥୁନାଥ ସରକାରୀ ଉଚ୍ଚ ବିଦ୍ୟାଳୟର ଗିରଫ ଗଣିତ ଶିକ୍ଷକ କୈଳାସ ବେଜ ଏବଂ ଇଂଲିଶ ଶିକ୍ଷକ କାଳୀଚରଣ ମାଝିଙ୍କୁ ସୋମବାର ବିଳମ୍ବିତ ରାତିରେ କୋର୍ଟଚାଲାଣ କରାଯାଇଛି। ଏଥିସହ ଚିଠି ନଂ. ୮୭୨୦ ଏବଂ ୮୭୧୪ରେ ସୋମବାର ଛାତ୍ରୀଙ୍କୁ ଅସଦାଚରଣ ଅଭିଯୋଗରେ ଉଭୟଙ୍କୁ ନିଲମ୍ବନ କରାଯାଇଛି। ଥାନାରେ ଅଟକ ଥିବା ପ୍ରଧାନ ଶିକ୍ଷକ ଭବାନୀ ଶଙ୍କର ପାଲଙ୍କୁ ପଚରାଉଚରା କରି ରାଇବଣିଆ ପୋଲିସ ଛାଡ଼ିଦେଇଛି। ମଙ୍ଗଳବାର ପୂର୍ବାହ୍ନ ୧୦ଟାରେ ବାଲେଶ୍ୱର ଜିଲାପାଳଙ୍କ ନିର୍ଦ୍ଦେଶକ୍ରମେ ଜିଲା ଶିକ୍ଷାଧିକାରୀ ଡ. ବସନ୍ତ ନାୟକ, ଜଳେଶ୍ୱର ଗୋଷ୍ଠୀ ଶିକ୍ଷାଧିକାରୀ ଜଗବନ୍ଧୁ ଜେନା, ବିଜ୍ଞାନ ପରିଦର୍ଶକ ହରେନ୍ଦ୍ର ମହାନ୍ତ, ରାଜପୁର ଉଚ୍ଚ ବିଦ୍ୟାଳୟର ପ୍ରଧାନ ଶିକ୍ଷୟିତ୍ରୀ ରଶ୍ମିରେଖା ଜେନା, ଜିଲା ଶିକ୍ଷା କାର୍ଯ୍ୟାଳୟର ବରିଷ୍ଠ କିରାଣୀ ରଞ୍ଜନ କୁମାର ପାତ୍ର ବିଦ୍ୟାଳୟ ପରିଦର୍ଶନରେ ଆସିଥିଲେ। ବିଦ୍ୟାଳୟ ଛାତ୍ରୀଛାତ୍ରଙ୍କୁ ନିଲମ୍ବିତ ଶିକ୍ଷକଙ୍କ ବିଷୟରେ ପଚାରି ବୁଝିଥିଲେ। ବିଦ୍ୟାଳୟରେ ଥିବା ସହକାରୀ ଶିକ୍ଷକ ଏବଂ କର୍ମଚାରୀଙ୍କୁ ଶିକ୍ଷକଙ୍କ ବିରୋଧରେ ଆସିଥିବା ଅଭିଯୋଗର ମତ ସାବ୍ୟସ୍ତ ପାଇଁ କହିଥିଲେ। ବିଦ୍ୟାଳୟର କିଛି ଛାତ୍ରୀଛାତ୍ର ଏବଂ ଅଭିଭାବକ ଜିଲା ଶିକ୍ଷା ଅଧିକାରୀଙ୍କୁ ଏକ ଦାବିପତ୍ର ଦେଇଥିଲେ। ଶିକ୍ଷକଦ୍ୱୟଙ୍କ ଉପରେ ଆସିଥିବା ଅଭିଯୋଗ ମିଛ ଓ ତାଙ୍କ ବିରୋଧରେ କୌଣସି କାର୍ଯ୍ୟାନୁଷ୍ଠାନ ଗ୍ରହଣ ନ କରିବା ପାଇଁ ଦାବିରେ ଉଲ୍ଲେଖ କରିଥିଲେ।

ଗର୍ଭବତୀ ସ୍ତ୍ରୀଙ୍କୁ ମେଡିକାଲରେ ଛାଡ଼ି ସ୍ୱାମୀ ଫେରାର

ବଇଣ୍ଡା,୨୨।୭ (ପରିକ୍ଷିତ ସାହୁ)

ଅନୁଗୋଳ ଜିଲା କିଶୋରନଗର ବ୍ଲକ ହଣ୍ଡପା ଥାନା ଇଚ୍ଛାପୁର ଗ୍ରାମର ନରେଶ ବେହେରା ଗର୍ଭବତୀ ସ୍ତ୍ରୀ ଜୟନ୍ତୀ ସିଂଙ୍କୁ ରେଢ଼ାଖୋଲ ମେଡିକାଲରେ ଛାଡ଼ି ଫେରାର ହୋଇଯାଇଥିବା ଜୟନ୍ତୀ ସୋମବାର ଥାନାରେ ଅଭିଯୋଗ କରିଛନ୍ତି। ପୋଲିସ ମାମଲା ଏନେଇ ଏକ ମାମଲା(ନଂ ୨୫୫/୨୫) ରୁଜୁ କରି ତଦନ୍ତ ଚଳାଇଛି। ପୋଲିସ କହିଛି, ନରେଶ ଖାରସୁଗୁଡ଼ାର ଏକ ହୋଟେଲରେ ମିସ୍ତ୍ରି ଭାବରେ କାମ କରୁଥିଲେ। ଜୟନ୍ତୀ ମଧ୍ୟ ସେଠାରେ କାମ କରୁଥିଲେ। ଉଭୟଙ୍କ ମଧ୍ୟରେ ପ୍ରେମ ସମ୍ପର୍କ ସୃଷ୍ଟି ପରେ ମନ୍ଦିରରେ ବିବାହ କରିଥିଲେ। ୫ ମାସର ଗର୍ଭବତୀ ଜୟନ୍ତୀଙ୍କୁ ସ୍ୱାସ୍ଥ୍ୟପରୀକ୍ଷା ପାଇଁ ନରେଶ ରେଢ଼ାଖୋଲ ମେଡିକାଲକୁ ନେଇଥିଲେ। ହେଲେ ନରେଶ ତାଙ୍କଠାରୁ ୫ ହଜାର ଟଙ୍କା, ଏଟିଏମ୍ କାର୍ଡ ନେଇ ଫେରାର ହୋଇଯାଇଥିବା ଜୟନ୍ତୀ ଅଭିଯୋଗ କରିଛନ୍ତି।

କୋଟିପତି ଡିଏଫ୍‌ଓ ଗିରଫ

ଭୁବନେଶ୍ୱର/କେନ୍ଦୁଝର,(ସତ୍ୟଜିତ୍ ରାଉତ/ନରେଶ ପଟ୍ଟନାୟକ) ୨୨।୭

୨୧୮ ପ୍ରତିଶତ ଆୟ ବହିର୍ଭୂତ ସମ୍ପତ୍ତି ଠୁଳ କରିଥିଲେ

କେନ୍ଦୁଝର ଜିଲା କେନ୍ଦୁପତ୍ର ଡିଭିଜନର କୋଟିପତି ବନଖଣ୍ଡ ଅଧିକାରୀ (ଡିଏଫ୍‌ଓ) ନିତ୍ୟାନନ୍ଦ ନାୟକଙ୍କୁ ମଙ୍ଗଳବାର ଭିଜିଲାନ୍ସ ନିର୍ଦ୍ଦେଶାଳୟ ଗିରଫ କରିଛି। ତୃତୀୟ ଦିନର ଚଢ଼ାଉରେ ଅନୁଗୋଳ ଛେଣ୍ଡିପଦା ମାଛକୁଟରେ ଭିଜିଲାନ୍ସ ଟିମ୍ ନିତ୍ୟାନନ୍ଦଙ୍କ ଦୁଇଟି ଫାର୍ମ ହାଉସ ଓ ଦୁଇ ମାଛ ପୋଖରୀ ଠାବ କରିଛି। ଫାର୍ମହାଉସ୍ ଦ୍ୱୟରେ ଅନ୍ୟାନ୍ୟ ନିର୍ମାଣ ସହ ବହୁ ସଂଖ୍ୟାରେ ଆମ୍ବ, ନଡିଆ, କଦଳୀ ଗଛ ରହିଛି। ଅପରପକ୍ଷରେ ନିତ୍ୟାନନ୍ଦଙ୍କ ଆଉ ୮ଟି ପ୍ଲଟ୍ ଠାବ ହୋଇଛି। ନିଜ ନାମରେ ୫ଟି, ସ୍ତ୍ରୀଙ୍କ ନାମରେ ଗୋଟିଏ ଓ ଦୁଇ ପୁଅଙ୍କ ନାମରେ ଦୁଇଟି ରହିଛି। ଏହାକୁ ମିଶାଇ ମୋଟ୍ ପ୍ଲଟ୍ ସଂଖ୍ୟା ୧୨୩ରେ ପହଞ୍ଚିଛି। ତେବେ ଠାବ ହୋଇଥିବା ବିପୁଳ ସମ୍ପତ୍ତି ନିତ୍ୟାନନ୍ଦଙ୍କ ପ୍ରକୃତ ଆୟଠାରୁ ୨୧୮ ପ୍ରତିଶତ ଅଧିକ ବୋଲି ଭିଜିଲାନ୍ସ ପକ୍ଷରୁ ସୂଚନା ଦିଆଯାଇଛି। ଏନେଇ ବାଲେଶ୍ୱର ଭିଜିଲାନ୍ସ ଥାନାରେ ମାମଲା (ନଂ.୬/୨୦୨୫) ରୁଜୁ କରାଯାଇ ନିତ୍ୟାନନ୍ଦଙ୍କ ବିରୋଧରେ କାର୍ଯ୍ୟାନୁଷ୍ଠାନ ନିଆଯାଇଛି। ସମ୍ପତ୍ତି ଠୁଳ କରିବାରେ ସ୍ତ୍ରୀ ସହଯୋଗ କରିଥିବାରୁ ତାଙ୍କୁ ମଧ୍ୟ ସହଅଭିଯୁକ୍ତ ଦର୍ଶାଯାଇଛି। ଅଭିଯୁକ୍ତ ନିତ୍ୟାନନ୍ଦଙ୍କୁ କେନ୍ଦୁଝର ସ୍ୱତନ୍ତ୍ର ଭିଡିଲାନ୍ସ କୋର୍ଟକୁ ଚାଲାଣ କରାଯାଇଥିଲା। ଜାମିନ ନାମଞ୍ଜୁର ପରେ ତାଙ୍କୁ ବିଚାର ବିଭାଗୀୟ ହାଜତକୁ ପଠାଇ ଦିଆଯାଇଛି।

୧୫ ବର୍ଷକୁ ୧୮ କରି ବିବାହ କରାଇଥିଲେ

ଛେନାପଦି, ୨୨।୭(ନିରାକାର ପରିଡା)

ବାଲ୍ୟବିବାହ ପରେ ସଖୀ ସେଣ୍ଟରରେ ନାବାଳିକା

କେନ୍ଦୁଝର ଜିଲା ନନ୍ଦିପଦା ଥାନା ଅଧୀନ ମରେଗାଁ ଗ୍ରାମରେ ଗତ ୧୪ ତାରିଖରେ ଏକ ବାଲ୍ୟ ବିବାହ ହେଉଥିବା ବେଳେ ସ୍ୱେଚ୍ଛାସେବୀ ଅନୁଷ୍ଠାନ, ଅଙ୍ଗନୱାଡି କର୍ମୀ, ଆଶା ଓ ପୋଲିସକୁ ସୂଚନା ଦିଆଯାଇଥିଲା। ଏନେଇ କନ୍ୟାଙ୍କ ମା' ବାପାଙ୍କୁ ବୁଝାଶୁଝା କରିବା ପରେ ବାହାଘର ନ କରିବା ପାଇଁ ଏକ ଘୋଷଣାନାମାରେ ପୋଲିସ ଦସ୍ତଖତ କରାଇଥିଲା। କିନ୍ତୁ ଘୋଷଣାନାମା ଦସ୍ତଖତ କରିବାର ମାତ୍ର ଅଧା ଘଣ୍ଟା ପରେ ମା' ବାପା କନ୍ୟାଙ୍କୁ ନେଇ ଯାଜପୁର ଜିଲା ଷଠିପୁର ନିକଟବର୍ତ୍ତୀ ଶାଳବା ଗ୍ରାମର ଅର୍ଜୁନ ଭୂୟାଁଙ୍କ ପୁଅ ରତିକାନ୍ତ ଭୂୟାଁଙ୍କ ସହ ବିବାହ ସମ୍ପନ୍ନ କରିଥିଲେ। ଜିଲା ଆଇନସେବା ପ୍ରାଧିକରଣର ହସ୍ତକ୍ଷେପ ପରେ ମଧ୍ୟ ଏହି ବିବାହ ଅଟକି ନ ଥିଲା। ଏଥିପାଇଁ ପୋଲିସର ନିଷ୍କ୍ରିୟତାକୁ ଦାୟୀ କରିଥିଲେ ଗ୍ରାମବାସୀ। କନ୍ୟାଙ୍କ ବାପା ଆଧାର କାର୍ଡକୁ ଏକ ଡିଟିପି ସେଣ୍ଟରରେ ତାର ଜନ୍ମ ତାରିଖକୁ ୨୦୦୭ କରି ୧୮ ବର୍ଷ ପୂରିଯାଇଛି ବୋଲି ଦର୍ଶାଇଥିଲେ। ନନ୍ଦିପଦା ଥାନାରୁ ମାତ୍ର ଶହେ ମିଟର ଦୂରରେ ଝିଅ ପଢୁଥିବା ବିଦ୍ୟାଳୟ ଓ ଅଙ୍ଗନୱାଡି କେନ୍ଦ୍ର ଥିଲେ ମଧ୍ୟ ପୋଲିସ ପ୍ରକୃତ ଜନ୍ମ ତାରିଖକୁ ଯାଞ୍ଚ କରି ନ ଥିଲା। ଗୁପ୍ତ ଭାବରେ ସ୍କୁଲ ରେକର୍ଡ ଓ ଅଙ୍ଗନୱାଡି ରେକର୍ଡ ଯାଞ୍ଚ ପରେ ଝିଅକୁ ୧୫ ବର୍ଷ ପୁରିଥିବା ଜଣାପଡିଥିଲା। ଖୋଜତାଡ଼ ପରେ ପାଣିକୋଇଲି ପୋଲିସ ସହାୟତାରେ କୋରେଇ ବ୍ଲକ ଅଧୀନ ଶାଳବା ଗ୍ରାମରେ ପ୍ରଶାସନ ପହଞ୍ଚି ନାବାଳିକାଙ୍କୁ ଉଦ୍ଧାର କରିଥିଲା। ଯାଜପୁର ସିଡିପିଓ, ଦୁଇଜଣ ଶିଶୁ ମଙ୍ଗଳ ସ୍ୱେଚ୍ଛାସେବୀ, ଦୁଇଜଣ ସ୍ଥାନୀୟ ଆଇସିଡିଏସ ସୁପରଭାଇଜର ଓ ସ୍ଥାନୀୟ ପୋଲିସଙ୍କ ସହାୟତାରେ ନାବାଳିକାଙ୍କୁ ଉଦ୍ଧାର କରାଯାଇ ଶିଶୁ ମଙ୍ଗଳ ସମିତି ନିକଟରେ ହାଜର କରାଇଥିଲେ। ଏହା ପରେ ନାବାଳିକାଙ୍କୁ ଅସ୍ଥାୟୀ ଭାବେ ସଖୀ ସେଣ୍ଟର, ଯାଜପୁରକୁ ପଠାଯାଇଥିବା ସୂଚନା ମିଳିଛି।

ମା'କୁ ପିଟି ହତ୍ୟାକଲା ପୁଅ

ପଟ୍ଟାମୁଣ୍ଡାଇ,୨୨।୭(କଳ୍ପତରୁ ନାୟକ)

କେନ୍ଦ୍ରାପଡ଼ା ଜିଲା ପଟ୍ଟାମୁଣ୍ଡାଇ ଗ୍ରାମାଞ୍ଚଳ ଥାନା ଅଧୀନ ଓଉପଦା ପଞ୍ଚାୟତ ବିଶୁନୁପୁର ଗାଁରେ ସୋମବାର ଏକ ଅଭାବନୀୟ ଘଟଣା ଘଟିଛି। ଜଣେ ଯୁବକ ନିଜ ଜନ୍ମକଲା ମା'ଙ୍କୁ ପିଟିପିଟି ହତ୍ୟା କରିଛନ୍ତି। ମୃତକ ହେଲେ ଶାନ୍ତିଲତା ମଲିକ(୫୫)। ଗ୍ରାମବାସୀ ଅଭିଯୁକ୍ତ ପୁଅ ମନୋଜ ମଲିକଙ୍କୁ କାବୁ କରି ପୋଲିସ ଜିମା ଦେଇଛନ୍ତି। ଏ ସମ୍ପର୍କରେ ଗ୍ରାମାଞ୍ଚଳ ଥାନାରେ ଏକ ମାମଲା(ନଂ.୨୭୦/୨୫) ରୁଜୁ ହୋଇଛି । ପୋଲିସ ତଦନ୍ତ ଜାରି ରଖିଛି। ସୂଚନା ଅନୁଯାୟୀ, ବିଶୁନୁପୁର ଗାଁର ମନୋଜ ମଲିକ ସୋମବାର ବିଳମ୍ବିତ ରାତିରେ ନିଜ ସ୍ତ୍ରୀ ସସ୍ମିତାଙ୍କୁ କୌଣସି କାରଣରୁ ମାଡ଼ ମାରୁଥିଲେ। ଏହା ଦେଖି ମା' ଶାନ୍ତିଲତା(୫୫

ଜନ୍ମଦିନର ଶୁଭେଚ୍ଛା

ନାମ: .....
ବୟସ:.....
ଜନ୍ମ ତାରିଖ: .....

ଗୁଡୁନି
ପରିବାରବର୍ଗ

ଏଠାରେ ୨ X ୨ ସେ.ମି. ଫଟୋ ଲଗାନ୍ତୁ

ସର୍ତ୍ତାବଳୀ: ଏହି କୁପନ ବ୍ୟବହାର କରି ସମ୍ପୂର୍ଣ୍ଣ ମାଗଣାରେ ଜନ୍ମଦିନର ଶୁଭେଚ୍ଛା ଜଣାନ୍ତୁ। ଫଟୋଗ୍ରାଫ ସହିତ କୁପନଟି ପ୍ରକାଶନ ତାରିଖର ୭ ଦିନ ପୂର୍ବରୁ ଜନ୍ମଦିନ ଶୁଭେଚ୍ଛା, ଧରିତ୍ରୀ, ବି-୨୬, ରସୁଲଗଡ ଶିଳ୍ପାଞ୍ଚଳ, ଭୁବନେଶ୍ୱର-୧୦ ଠିକଣାରେ ପହଞ୍ଚିବା ଆବଶ୍ୟକ।

BIRTHDAY WISH

Divyashree Debarchana
(D.D., GUDUNI, DHANA)
Khandagiri bari, Bhubaneswar
Happy Birthday Dhana. may God bless you abundantly with love, peace, joy and good health forever. Bou & Maa with lots of love, hugs and kisses..... Bou- Mina kumari, Maa- Binapani.
ଧ-୧୩୮୦

ସମ୍ବଲପୁର, କନ୍ଧମାଳ ବିଜୟୀ

ଭୁବନେଶ୍ୱର, ୨୨।୭ (ତପନ ସ୍ୱାଇଁ)

ସାହାଣୀ କପ୍ ସିନିୟର ଆନ୍ତଃଜିଲା ଫୁଟବଲ ଟୁର୍ନାମେଣ୍ଟରେ ମଙ୍ଗଳବାର ବୌଦ୍ଧ ଜୋନ୍‌ରେ ୨ଟି ଲିଗ୍ ମ୍ୟାଚ ଅନୁଷ୍ଠିତ ହୋଇଯାଇଛି। ଏଥିରେ ସମ୍ବଲପୁର ଓ କନ୍ଧମାଳ ଦଳ ବିଜୟୀ ହୋଇଛି। ପ୍ରଥମ ମ୍ୟାଚରେ ସମ୍ବଲପୁର ୩-୨ ଗୋଲରେ

ସାହାଣୀ କପ୍ ଫୁଟବଲ

ବଲାଙ୍ଗୀରକୁ ପରାସ୍ତ କରିଛି। ବିଜୟୀ ଦଳ ପକ୍ଷରୁ ସୁନୀଲ ମୁଣ୍ଡା ୬ଷ୍ଠ, ପ୍ରଶାନ୍ତ ଓରାମ ୨୬ ଓ ଛବିଳ କିଷାନ ୬୬ତମ ମିନିଟରେ ଗୋଟିଏ ଲେଖାଏ ଗୋଲ ଦେଇଥିଲେ। ବଲାଙ୍ଗୀର ପକ୍ଷରୁ ସୁବ୍ରତ ପାତ୍ର ୪ର୍ଥ ଓ ୭୬ତମ ମିନିଟରେ ୨ଟି ଗୋଲ ପରିଶୋଧ କରିଥିଲେ। ଦ୍ୱିତୀୟ ମ୍ୟାଚରେ କନ୍ଧମାଳ ୯-୦ ଗୋଲରେ ନୂଆପଡ଼ାକୁ ହରାଇ ଦେଇଛି। କନ୍ଧମାଳ ପକ୍ଷରୁ ଦେବାଶିଷ ରାମ ମାରାଣ୍ଡି ୧୧, ୨୨ ଓ ୨୯ତମ ମିନିଟରେ ୩ଟି ଗୋଲ ଦେଇ ହ୍ୟାଟ୍ରିକ ଅର୍ଜନ କରିଥିବାବେଳେ ସେକ୍ ଫରିଦ ୨୧ ଓ ୫୯ତମ ମିନିଟରେ ୨ଟ ଏବଂ ଦଲୁ ମଲିକ ୧ମ, ମହମ୍ମଦ ଇମତିଆଜ ୪୫+୪ ଓ ବେବେଶ୍ୱର ମଲିକ ୮୭ତମ ମିନିଟରେ ଗୋଟିଏ ଲେଖାଏ ଗୋଲ ସ୍କୋର କରିଥିଲେ। ନୂଆପଡ଼ାର ସନ୍ତୋଷ ମଲିକ ୩୭ତମ ମିନିଟରେ ଗୋଟିଏ ଆତ୍ମଘାତୀ ଗୋଲ ଦେଇଥିଲେ।

ବଲ୍‌କୁ ନିୟନ୍ତ୍ରଣକୁ ନେବାଲାଗି ଦୁଇ ଖେଳାଳିଙ୍କ ମଧ୍ୟରେ ସଂଘର୍ଷ।

ଭାରତୀୟ ଫୁଟ୍‌ବଲ କୋଚ୍ ଦୌଡ଼ରେ ରବି ଫାଉଲର, ହ୍ୟାରୀ କେଓ୍ୱେଲ

ପଣଜୀ,୨୨।୭

ଅଲ୍ ଇଣ୍ଡିଆ ଫୁଟ୍‌ବଲ ଫେଡେରେଶନ (ଏଆଇଏଫ୍‌ଏଫ୍)କୁ ଭାରତୀୟ ପୁରୁଷ ଫୁଟ୍‌ବଲ ଦଳର ମୁଖ୍ୟ କୋଚ୍ ପଦବୀ ଲାଗି ୧୭୦ ଆବେଦନ ମିଳିଛି। ଗତବର୍ଷ ସମାନ ପଦବୀ ଲାଗି ଦିଆଯାଇଥିବା ବିଜ୍ଞାପନ ପାଇଁ ୨୯୧ ଆବେଦନ ଆସିଥିଲା। ପୂର୍ବରୁ ଦାୟିତ୍ୱରେ ଥିବା ମାନୋଲୋ ମାର୍କ୍ୱେଜଙ୍କ ଇସ୍ତଫା ପରେ ଏଆଇଏଫ୍‌ଏଫ୍ ପକ୍ଷରୁ ଗତ ୪ ତାରିଖରେ ମୁଖ୍ୟ କୋଚ୍ ପଦବୀ ଲାଗି ବିଜ୍ଞାପନ ଦିଆଯାଇଥିଲା। ଏହି ପଦ ଲାଗି ଲିଭରପୁଲ୍‌ର ପୂର୍ବତନ ଖେଳାଳି ରବି ଫାଉଲର ଓ ହ୍ୟାରୀ କେଓ୍ୱେଲ, ୧୭ ବର୍ଷରୁ କମ୍ ବ୍ରାଜିଲ ଦଳର ପୂର୍ବତନ କୋଚ୍ କାଇଓ ଜାନାର୍ଡି ଓ ବାର୍ସିଲୋନାର ରିଜର୍ଭ ମ୍ୟାନେଜର ଜୋର୍ଡି ଭିନିଆଲ୍ସ, ତାଜିକସ୍ତାନ, ମାଳଦ୍ୱୀପ୍ସ ଓ ଆଫଗାନିସ୍ତାନର ପୂର୍ବତନ କୋଚ୍ ପିଟର ସେଗର୍ଟ ଦୌଡ଼ରେ ରହିଛନ୍ତି। ଏମାନଙ୍କ ବ୍ୟତୀତ ଆବେଦନକାରୀଙ୍କ ମଧ୍ୟରେ ପୂର୍ବରୁ ଭାରତୀୟ ଦଳର କୋଚ୍ ଦାୟିତ୍ୱ ତୁଲାଇଥିବା ଷ୍ଟିଫେନ କନ୍‌ଷ୍ଟାଣ୍ଟିନ ରହିଛନ୍ତି। ସେ ଦୁଇଥର ଭାରତୀୟ ଦଳର ମୁଖ୍ୟ କୋଚ୍ ଥିଲେ। ତାଙ୍କ ମାର୍ଗଦର୍ଶନରେ ଭାରତ ସର୍ବାଧିକ ୭୩ ମ୍ୟାଚ୍ ଖେଳିଥିଲା। ଏହି ଇଂଲିଶ କୋଚ୍ ଅନ୍ତିମଥର ଭାରତରେ ୨୦୨୨-୨୩ରେ ଇଷ୍ଟ ବେଙ୍ଗଲ କ୍ଲବର କୋଚ୍ ଥିଲେ। ତାଙ୍କ ବ୍ୟତୀତ ବିଦେଶୀ କୋଚ୍ ଭାବେ ଆଣ୍ଟୋନିଓ ଲୋପେଜ ହାବାସ ଓ ସେର୍ଗିଓ ଲୋବେରା ଭାରତୀୟ ଫୁଟ୍‌ବଲରେ ବେଶ୍ ସଫଳ ହୋଇଛନ୍ତି। ଭାରତୀୟ କୋଚ୍‌ଙ୍କ ମଧ୍ୟରେ ଖାଲିଦ ଜମିଲ, ସଞ୍ଜୟ ସେନ ଓ ସନ୍ତୋଷ କାଶ୍ୟପ ରହିଛନ୍ତି। ଏଆଇଏଫ୍‌ଏଫ୍‌କୁ ଏବେ ପ୍ରାର୍ଥୀଙ୍କ ତାଲିକାକୁ ଶର୍ଟଲିଷ୍ଟ କରିବାକୁ ପଡ଼ିବ। ଭାରତୀୟ ଦଳ ନୂଆ କୋଚ୍‌ଙ୍କ ଅଧୀନରେ ଏଏଫ୍‌ସି ଏସିଆନ୍ କପ୍ ୨୦୨୭ ଲାଗି ଅନ୍ତିମ ଯୋଗ୍ୟତା ପର୍ଯ୍ୟାୟ ଖେଳିବ।

ଇଂଲଣ୍ଡ ଦଳରେ ମେଣ୍ଟାଲ କୋଚ୍ ଗିଲବର୍ଟ ଏନୋକା

ଲଣ୍ଡନ,୨୨।୭: ଇଂଲଣ୍ଡ କ୍ରିକେଟ୍ ଦଳ ପକ୍ଷରୁ ପୂର୍ବତନ ଅଲ ବ୍ଲାକ୍ସ ମେଣ୍ଟାଲ ସ୍କିଲ କୋଚ୍ ଗିଲବର୍ଟ ଏନୋକାଙ୍କୁ ନିଯୁକ୍ତ କରାଯାଇଛି। ଚଳିତ ସିଜନ ଆରମ୍ଭରୁ ସେ ଇଂଲଣ୍ଡ ଦଳ ସହ କାମ କରିଥିଲେ ଏବଂ ଆଗାମୀ ଦୁଇଦିନ ଧରି ଦଳର ପରାମର୍ଶଦାତା ଭାବେ କାର୍ଯ୍ୟ କରିବେ। ଇଂଲଣ୍ଡ ଦଳର ମୁଖ୍ୟ କୋଚ୍ ବ୍ରେଣ୍ଡନ ମ୍ୟାକ୍‌କୁଲମଙ୍କ ବନ୍ଧୁ ଏନୋକା ପୂର୍ବରୁ ବିଭିନ୍ନ କ୍ରୀଡ଼ାରେ ଏଲିଟ୍ ଦଳ ସହ କାର୍ଯ୍ୟ କରିଛନ୍ତି। ସେ ୨୦୨୩ରେ ଚେଲ୍‌ସି ସହ କାର୍ଯ୍ୟ କରିଥିଲେ।

କର୍ନାଟକ ପାଇଁ ଖେଳିବେ କରୁଣ

ବେଙ୍ଗାଲୁରୁ,୨୨।୭(ପି.ଟି.): ଆଗାମୀ ଘରୋଇ କ୍ରିକେଟ୍ ସିଜନରେ ଭାରତୀୟ ବ୍ୟାଟର କରୁଣ ନାୟାର କର୍ନାଟକ ପାଇଁ ଖେଳିବେ। ସେ ଗତ ୩ ବର୍ଷ ହେଲା ବିଦର୍ଭ ଲାଗି ଖେଳୁଥିଲେ। ତାଙ୍କୁ ମଧ୍ୟ ବିଦର୍ଭ କ୍ରିକେଟ୍ ଆସୋସିଏଶନ(ଭିସିଏ)ପକ୍ଷରୁ ନୋ ଅବ୍‌ଜେକ୍‌ଶନ ସାର୍ଟିଫିକେଟ୍(ଏନ୍‌ଓସି) ଦିଆଯାଇଛି। ନାୟାରଙ୍କ ପ୍ରତିନିଧିତ୍ୱରେ ବିଦର୍ଭ ୨୦୨୪-୨୫ ରଣ୍‌ଜୀ ଟ୍ରଫି ଚାମ୍ପିୟନ ହୋଇଥିଲା। ସେ ୫୩ ଆଭରେଜ୍‌ରେ ୮୬୩ ରନ୍ କରିଥିଲେ। ଏପରିକି କେରଳ ବିପକ୍ଷ ଫାଇନାଲରେ ଶତକ ମଧ୍ୟ କରିଥିଲେ। ଗତ ସିଜନରେ ଭଲ ପ୍ରଦର୍ଶନ ବଳରେ ନାୟାର ୮ ବର୍ଷର ବ୍ୟବଧାନ ପରେ ଭାରତୀୟ ଟେଷ୍ଟ ଦଳକୁ ଫେରିଛନ୍ତି। ସେ ବିଜୟ ହଜାରେ ଟ୍ରଫିରେ ଲଗାତର ୫ ଶତକ ସହ ୭୭୯ ରନ୍ କରିଥିଲେ। ଏପରିକି ସେ ଟୁର୍ନାମେଣ୍ଟରେ ୫୪୨ ରନ୍ କରିବା ପରେ ଆଉଟ୍ ହୋଇଥିଲେ, ଯାହା ଏକ ରେକର୍ଡ। ନାୟାରଙ୍କୁ ବିଦାୟ ଦେବା କଷ୍ଟକର। କାରଣ ସେ ଗତ ଦୁଇ ସିଜନରେ ଆମ ଦଳର ଗୁରୁତ୍ୱପୂର୍ଣ୍ଣ ଅଂଶ ଥିଲେ। କିନ୍ତୁ ଏହା ତାଙ୍କର ବ୍ୟକ୍ତିଗତ ନିଷ୍ପତ୍ତି ଏବଂ ଆମେ ତାହାକୁ ସମ୍ମାନ ଦେଉଛୁ। ତାଙ୍କୁ ଏନ୍‌ଓସି ଦିଆଯାଇଛି। ଆଶା କରୁଛୁ ସେ ଆଗାମୀ ସିଜନରେ ଭଲ ପ୍ରଦର୍ଶନ କରନ୍ତୁ ବୋଲି ଭିସିଏ ଅଧିକାରୀ କହିଛନ୍ତି।

ଜାତୀୟ କ୍ରୀଡ଼ା ପ୍ରଶାସନ ବିଲ୍‌ରେ ବିସିସିଆଇକୁ ସାମିଲ କରାଯିବ

ନୂଆଦିଲ୍ଲୀ,୨୨।୭(ପି.ଟି.)

ବୁଧବାର ସଂସଦରେ ଆଗତ ହେବାକୁ ଯାଉଥିବା ଜାତୀୟ କ୍ରୀଡ଼ା ପ୍ରଶାସନ ବିଲ୍‌ରେ ଭାରତୀୟ କ୍ରିକେଟ କଣ୍ଟ୍ରୋଲ ବୋର୍ଡ(ବିସିସିଆଇ)କୁ ସାମିଲ କରାଯିବ ବୋଲି କ୍ରୀଡ଼ା ମନ୍ତ୍ରଣାଳୟ ସୂତ୍ରରୁ କହାଯାଇଛି। ଏହି ବିଲ୍ ଆଇନରେ ପରିଣତ ହେବା ପରେ ସମସ୍ତ ଜାତୀୟ ମହାସଂଘ ଭଳି ବିସିସିଆଇକୁ ମଧ୍ୟ ଆଇନର ପାଳନ କରିବାକୁ ପଡ଼ିବ। ୨୦୨୮ ଲସ୍ ଏଞ୍ଜେଲ୍ସ ଅଲିମ୍ପିକ୍ସରେ କ୍ରିକେଟକୁ ସାମିଲ କରାଯିବା ପରେ ବିସିସିଆଇ ମଧ୍ୟ ଅଲିମ୍ପିକ୍ ଅଭିଯାନର ଅଂଶ ହୋଇଛି। କ୍ରୀଡ଼ା ପ୍ରଶାସନ ବିଲ୍‌ର ଉଦ୍ଦେଶ୍ୟ ହେଉଛି ନିର୍ଦ୍ଧାରିତ ସମୟରେ ନିର୍ବାଚନ, ଉତ୍ତରଦାୟୀ ପ୍ରଶାସନ ଓ ଆଥଲେଟ୍‌ଙ୍କ କଲ୍ୟାଣ ଲାଗି ଜାତୀୟ ଫେଡେରେଶନକୁ ସଂସ୍ଥାଗତ କରିବା।

Classified Everyday

0674-2580101, 9692975378

MATRIMONIAL

BRIDE WANTED

Handsome Karan Boy 1995, 5'10", B.Tech Serving Officer SBI, Bhubaneswar. "SUNASANSAR". 9937512659. D-76294

GROOM WANTED

ବୟସ 28 କୌଣସି ଚାକିରୀ କରୁନଥିବା ସୁନ୍ଦରୀ ସୁଶୀଳ ଘରୋଇ ବ୍ରାହ୍ମଣ ଜାତିର ଝିଅଙ୍କ ପାଇଁ ବରପାତ୍ର ଆବଶ୍ୟକ। 7326056138. D-1351

REAL ESTATE

SALE

ଭୁବନେଶ୍ୱର-ପିପିଲି ଟୋଲ୍‌ଗେଟ୍, ଉତ୍ତରାଛକ, ସୁନ୍ଦରପଦା, ଫୁଲନଖରାରେ ଘରବାଡ଼ି ପ୍ଲଟ୍ **2/3BHK flat, duplex** ବିକ୍ରିହେବା **Diptimayee Pati- 8763740343.** D-76296

Sale of personal plot 60x80= 4800 sft Nearer to Phulanakhara, 11km from BBSR @ 1500 per sft with big compound wall, beautiful road, touching to a building 7809525452 D-1362

ଭୁବନେଶ୍ୱର ହଂସପାଳ ଭିଙ୍ଗାରପୁର ପାଖରେ **1300sqft. 5,80,000/-** ପ୍ଲଟ୍ ବିକ୍ରିହେବା **9114705579.** D-76288

Stitiban plot sale near IIT Argul, Khurdha, Bhubaneswar immediate Registration possession sqft.- 350/-, SC plot 250/-. 8328868883. D-76284

କଟକ ମହାନଦୀବିହାରରେ **2/3 BHK flat** ଗୋପାଳପୁର, ଫୁଲନଖରା ଛକ, ତ୍ରିନାଥବଜାରରେ **3BHK duplex readymade** ଅଛି। **8327785834.** D-76286

FOR RENT

5800sqft. Godown space available at Rasulgarh, beside Esplanade Mall, Bhubaneswar. 9040019183. D-1278

3000sqft., 5500sqft. Godown & 25000sqft. open space with brickwall, Electricity & Water available at Manguli, Cuttack. Contact- 7978027615, 9871716662. D-1392

Newly open SPA positively health benefits (expert therapist). Contact- 7327030529. D-76929

Newly open health benefits SPA by expert therapist. Contact- 8280961126. D-76928

AFFIDAVIT

By virtue of an affidavit sworn before the Notary Public, Cuttack, dated 22.07.2025, I, SMT. JAIKADHI MAHAPATRA, Address: At-Club Pada, P.O.-Balangir, Dist.-Balangir, Odisha, PIN-767001 declare that I have changed my name from JAIKATI MOHAPATRA to SMT. JAIKADHI MAHAPATRA. Henceforth, I shall be known as SMT. JAIKADHI MAHAPATRA for all purposes. D-1388

I, Khusi Jain, D/o-Mukesh Kumar Jain, Resident of At/P.O.- Kursud, P.S.- Sindhekela, Dist.-Bolangir, PIN-767035, Odisha declare by this affidavit No.-06, date- 21.07.2025. That now onwards I shall be known as Khushi Jain for all future purposes. D-1387

I, Sri Mukesh Jain, S/o-Late Manik Chand Jain, Resident of At/P.O.- Kursud, P.S.- Sindhekela, Dist.- Bolangir, PIN-767035, Odisha declare by this affidavit No.-05, date- 21.07.2025. That now onwards I shall be known as Mukesh Kumar Jain for all future purposes. D-1386

I, Jyotsnarani Bagh, W/o- Ghanashyam Rana, Resident of At - 31G, Ekta Nagar, Dist.- Sundargarh, PIN-770001, Odisha declare by this affidavit No.- A 2935, dated 21.07.2025. That now onwards I shall be known as Jyotsna Bag for all future purposes. D-1385

By virtue of an affidavit sworn before Executive Magistrate, Chandbali, on dated 08.07.2025, I, Itishree Mohanty (20 yrs), D/o- Gourahari Mohanty, Vill- Kulhibindha, P.O.- Tentulidihi, P.S.- Chandbali, Dist.- Bhadrak, Odisha, PIN-756133 declare that I have changed my name from Rajalaxmi Mohanty to Itishree Mohanty. Henceforth, I shall be known as Itishree Mohanty for all purposes.
Itishree Mohanty
D-1383

I, Mina Sahoo, D/o-Late Sridhar Sahoo, resident of Village/P.O.- Astaranga, P.S.- Astaranga, Dist.- Puri, PIN- 752109, Odisha declare by this affidavit No.- 74, dtd. 21.07.2025. That now onwards I shall be known as **RONALISA BEHURA** for all purposes. D-75849

ପାଠକଙ୍କ ପାଇଁ ସୂଚନା

କ୍ଲାସିଫାଏଡରେ ପ୍ରକାଶିତ କେତେକ ବିଜ୍ଞାପନକୁ ଭିତ୍ତିକରି କିଛି ପାଠକ ଠକାମିର ଶିକାର ହେଉଥିବା ଆମର ଦୃଷ୍ଟିଗୋଚର ହେଉଛି। ବିଜ୍ଞାପନ ଦେଉଥିବା ସଂସ୍ଥାମାନଙ୍କ ସହ କାରବାର କରିବା ପୂର୍ବରୁ ସବିଶେଷ ତଥ୍ୟ ଓ ନିଜର ବିବେକ ଖଟାଇ କାରବାର କରନ୍ତୁ। ଏଥିପାଇଁ ଧରିତ୍ରୀ କର୍ତ୍ତୃପକ୍ଷ ଦାୟୀ ରହିବେ ନାହିଁ।

By virtue of an affidavit sworn before the Executive Magistrate, Bhubaneswar vide CF.51/ dated 17.08.2021, I, Choudhury Bikram Keshari Praharaj (New Name), Address: Plot No.-1268, Siripur, Unit-8, Post- Baramunda, P.S.- Khandagiri, Bhubaneswar, Dist.- Khordha, PIN- 751003 declare that I have changed my name from Bikram Keshari Praharaj (Old Name) to Choudhury Bikram Keshari Praharaj (New Name). Henceforth, I shall be known as CHOUDHURY BIKRAM KESHARI PRAHARAJ (New Name) for all purposes.
CHOUDHURY BIKRAM KESHARI PRAHARAJ
D-1397

I, Smt. Ranjana Pattnaik alias @Ranjana Patra, W/o- Ramakrishna Patra @Ramkrushna Patra, Ichhabatiguda, At/P.O.- Nabarangapur, Dist.- Nabarangapur at present residing at Village/Post- Dangarpaunsi, P.S.- Kundura, Dist.-Koraput, vide affidavit No.- 122, date 23.4.2025 sworn before the Executive Magistrate, Kundra, Dist.- Koraput, have declared that Ranjana Pattnaik and Ranjana Patra is one and same person for all future purpose. D-1393

I, Shanti Soreng, aged about 40 years, W/o- Kishor Soreng, Resident of Vill-Jhirpani, P.O.- Panchora, P.S.-Kutra, Dist.-Sundargarh, Odisha, do hereby solemnly affirm and declare as under, my son's Aadhaar Card vide No.- XXXX XXXX 5790 in which My Son name has been wrongly mentioned as Prabina Sareng instead of Praween Soreng. That Prabina Sareng and Praween Soreng denotes to one and same person, ie myself.
Praween Soreng
D-1391

Email ମାଧ୍ୟମରେ କ୍ଲାସିଫାଏଡକୁ ବିଜ୍ଞାପନ ପଠାଇବାର ଠିକଣା:-
classifieddharitri@gmail.com

By virtue of an affidavit sworn before Executive Magistrate, Khordha, dated 15.07.2025, I, Ganesh Chandra Nayak, Address: Vill- Doctor Lane, Khordha, P.O./P.S./Dist.-Khordha, Odisha, 752055 declare that I have changed the name of my son from Juel Jena to Juel Nayak. Henceforth, he shall be known as Juel Nayak for all purposes.
Ganesh Chandra Nayak
D-73594

I, Laxmidhar Sahoo, S/o- Bhikari Charan Sahoo and Laxmidhar Sahoo, S/o- Brundaban Sahoo is same person, At- 55, Budhanagar, Bhubaneswar. By affidavit I shall be known as Laxmidhar Sahoo, S/o- Bhikari Charan Sahoo for all purposes. D-76930

By virtue of an affidavit sworn before the Executive Magistrate, Birmaharajpur, date 18.07.2025, I, Rusudh Samal, R/o. Village- Kardapal, P.O.- Mursundhi, P.S.-Birmaharajpur, Dist.- Subarnapur, PIN-767018 declare that I have changed my son's name from Maheswar Samal to Pritam Samal. Henceforth, he shall be known as Pritam Samal for all purposes.
Rusudh Samal
D-1391

I, Dinesh Chandra, S/o Late Sh. Mathura Dutt Pandey, Resident of Plot No. 125, Suanga, Near Radhe Krishna Temple, P.O.- Sarakantra, Dist. Khordha, Odisha, PIN-751019, declare by this affidavit No.- 27383 dtd.- 15/07/2025 that now onwards I shall be known as DINESH CHANDRA PANDEY for all future purposes. D-1396

ନିଜର ପ୍ରିୟଜନମାନଙ୍କୁ ଜନ୍ମଦିନର ଓ ବିବାହ ଶୁଭେଚ୍ଛା ଜଣାନ୍ତୁ କେବଳ ଟ୍୨୧୦/- ରେ। ରଙ୍ଗୀନ ଟ୪୨୦/- ରେ। (ଫଟୋ ସହ) ବି.ଦ୍ର.: ଶୁଭେଚ୍ଛା ୬ସେମି. (H) X ୪ସେମି. (W) ହେବା ଆବଶ୍ୟକ।

ମନେ ପଡ଼ନ୍ତି

ପ୍ରଥମ ଶ୍ରାଦ୍ଧ ବାର୍ଷିକ ଉପଲକ୍ଷେ

✓ ଉମାକାନ୍ତ ମହାପାତ୍ର
ଆବିର୍ଭାବ: ୦୫.୦୫.୧୯୭୨
ତିରୋଧାନ: ୦୨.୦୮.୨୦୨୪
ବିଏଲ -୩୫, ଭିଏସ୍‌ଏସ୍ ନଗର, ଭୁବନେଶ୍ୱର

ବାପା, ଚାହୁଁ ଚାହୁଁ ବର୍ଷେ ବିତିଗଲା। ତୁମେ ଯେଉଁଠି ବି ଥାଅ ଭଲରେ ଥାଅ। ଆମେ ତୁମର ଆଶୀର୍ବାଦକୁ ପାଥେୟ କରି ତୁମ ଆଶା ପୂରଣ କରିବାକୁ ଚେଷ୍ଟା କରିବୁ।
ତୁମର ହତଭାଗ୍ୟ ଝିଅ
ମନସ୍ୱିନୀ ମହାପାତ୍ର (ଟିକି)
ରୋକାଲିନ ମହାପାତ୍ର (ପିକି)
ଏବଂ ବନ୍ଧୁ ଓ ପରିବାରବର୍ଗ
ଧ-୧୩୯୪

ଅଶ୍ରୁଳ ଶ୍ରଦ୍ଧାଞ୍ଜଳି
ଷଷ୍ଠ ଶ୍ରାଦ୍ଧ ବାର୍ଷିକୀ

✓ ଡାଃ. ଅମ୍ବିକା ପ୍ରସାଦ ମହାନ୍ତି
ଆବିର୍ଭାବ - ୦୩/୦୨/୧୯୩୫
ତିରୋଧାନ - ୨୩/୦୭/୨୦୧୯

ଚାହୁଁ ଚାହୁଁ ଛଅ ବର୍ଷ ବିତିଗଲା । ତୁମର ଅନୁପସ୍ଥିତି ଆମେ ପ୍ରତି ମୁହୂର୍ତ୍ତରେ ଅନୁଭବ କରୁଛୁ । ତୁମର ନୀତି, ସ୍ନେହ, ଆଦର୍ଶ, ସରଳ ସଭାବ ଓ କର୍ତ୍ତବ୍ୟନିଷ୍ଠାକୁ ପାଥେୟ କରି ବାଟ ଚାଲିବାକୁ ଚେଷ୍ଟା କରୁଛୁ । ତୁମର ପବିତ୍ର ଅମର ଆତ୍ମାର ସଦ୍‌ଗତି ନିମନ୍ତେ ପ୍ରଭୁ ଶ୍ରୀ ଜଗନ୍ନାଥଙ୍କ ପାଦ ପଦ୍ମରେ ଆମର ବିନମ୍ର

ଶ୍ରଦ୍ଧାଞ୍ଜଳି ସହ : ପୁତ୍ର/ପୁତ୍ରବଧୂ, ଝିଅ/ଜ୍ୱାଇଁ, ନାତି/ନାତୁଣୀ ଓ ବନ୍ଧୁ ଏବଂ ଆତ୍ମୀୟସ୍ୱଜନ ।
ଧ-୧୩୮୧

ଦ୍ୱିତୀୟ ଶ୍ରାଦ୍ଧବାର୍ଷିକୀ

ସ୍ୱର୍ଗତ ଭଗବାନ ରାଉତ
ଆବିର୍ଭାବ: ୦୮।୦୪।୧୯୫୩
ତିରୋଧାନ: ୨୩।୦୭।୨୦୨୩
ଖଟଖୁରା, କାମାକ୍ଷାନଗର, ଢେଙ୍କାନାଳ

ଆପଣଙ୍କ ସ୍ନେହ, ଶ୍ରଦ୍ଧା, ତ୍ୟାଗ ଓ କର୍ତ୍ତବ୍ୟନିଷ୍ଠା ଆମମାନଙ୍କର ସର୍ବଦା ପାଥେୟ ହେଉ। ତୁମେ ଏ ଦୁନିଆରେ ନ ଥିଲେ ମଧ୍ୟ ଆମମାନଙ୍କ ପାଇଁ ତୁମର ସ୍ମୃତି ସର୍ବଦା ଜୀବିତ ହୋଇ ରହିଅଛି। ପ୍ରଭୁ ଶ୍ରୀଜଗନ୍ନାଥ ତୁମର ପବିତ୍ର ଆତ୍ମାକୁ ଶାନ୍ତି ଦିଅନ୍ତୁ।
ତୁମର ହତଭାଗା: ପତ୍ନୀ, ପୁଅ-ବୋହୂ, ଝିଅ-ଜ୍ୱାଇଁ, ଝୁମ୍ପୁ, ଚିଣ୍ଟୁ, ବୈଭବ, ଆରଭ, ଯୁହାନ ଓ ରାଉତ ପରିବାର ଏବଂ ବନ୍ଧୁ ପରିବାରବର୍ଗ
ଧ-୧୩୭୮

ବିଶେଷଜ୍ଞ
ଅର୍ଶ ଭଗନ୍ଦର ମଳକଣ୍ଟକ
ଦୀର୍ଘ ୩୦ ବର୍ଷର ଅଭିଜ୍ଞତା ଥିବା ବିଶ୍ୱସନୀୟ ଚିକିତ୍ସାଳୟ
PILES CLINIC
ADDRESS
DR. R.PRASAD, BAMS
DR. PREM KUMAR, BAMS., LLB (UTKAL)
10 A.M. TO 8 PM.
Near Budheswari Temple, ମତ୍ସ୍ୟ ବିକ୍ରୟ କେନ୍ଦ୍ର ନିକଟ, Cuttack Road, BBSR
9861146916
8917362388
VSS Nagar, BBSR
9861917646

ଜାଣିରଖନ୍ତୁ

ମଶା ଓ ମାଛିଙ୍କ ଉପଦ୍ରବରୁ ରକ୍ଷା କରିବାକୁ ଗୁହାଳର ତଳକୁ ଦିନରେ ଅନ୍ତତଃ ଥରେ ବା ଦୁଇଥର ଫିନାଇଲ ପ୍ରଭୃତି ବିଶୋଧକ ପଦାର୍ଥରେ ସଫା କରନ୍ତୁ । ଫିମ୍ପି ହୋଇଥିବା ଦାନା ଖୁଆନ୍ତୁ ନାହିଁ । ଏହା ସ୍ୱାସ୍ଥ୍ୟ ପକ୍ଷେ କ୍ଷତିକାରକ । ଗୁହାଳ ତଳ ଓଦା ରଖନ୍ତୁ ନାହିଁ । ଓଦା ରହିଲେ ବିଭିନ୍ନ ରୋଗର ସମ୍ଭାବନା ଥାଏ । ଗୁହାଳ ତଳକୁ ଶୁଖିଲା ରଖିବା ପାଇଁ ପାଉଁଶ ବା ବାଲି ବିଛାନ୍ତୁ । କୁକୁଡ଼ା ଘରକୁ ପରିଷ୍କାର ଏବଂ ଶୁଖିଲା ରଖନ୍ତୁ । ଲିଟରକୁ ନିୟମିତ ବଦଳାନ୍ତୁ । ଫିମ୍ପି ହୋଇଥିବା ଦାନା ଖୁଆନ୍ତୁ ନାହିଁ । ବର୍ଷାଋତୁରେ ଗୋ-ମହିଷ ଓ ବାଛୁରୀମାନଙ୍କୁ ସାହାଣ ଓ ବଜବଜିଆ ରୋଗ ହେବା ସମ୍ଭାବନା ଥାଏ । ଏହି ସଂକ୍ରାମକ ରୋଗ ନ ହେବା ପାଇଁ ପୂର୍ବରୁ ପ୍ରତିଷେଧକ ଟିକା ଦିଅନ୍ତୁ । ରୋଗ ଦେଖାଗଲେ ତୁରନ୍ତ ପଶୁ ଡାକ୍ତରଙ୍କ ପରାମର୍ଶ ନିଅନ୍ତୁ । ଏହି ମାସରେ ଗୋ-ମହିଷଙ୍କୁ ଅଢ଼େଇ ଦିନିଆ ଜ୍ୱର ହୋଇଥାଏ । ଗୋ-ମହିଷଙ୍କ ଦେହରେ ଅଧିକ ତାତି ରହେ ଓ ଗୋଟିଏ ଗୋଡ଼ ଟେକି ରଖେ । ଏହି ଜ୍ୱରର ଉପଶମ ପାଇଁ ଡାକ୍ତରଙ୍କ ପରାମର୍ଶରେ ଔଷଧ ଖୁଆନ୍ତୁ । ପଶୁମାନଙ୍କ ଗୁହାଳ ପରିଷ୍କାର ଓ ଶୁଖିଲା ରଖନ୍ତୁ । ଗୁହାଳ ଓ ଘର ଚାରିପାଖ ଉଜା ଓ ନିଗିଡ଼ା କରନ୍ତୁ, ନଚେତ୍ ପାଣି ଜମି ସନ୍ତସନ୍ତିଆ ହେଲେ ଗୋରୁଙ୍କୁ ବିଭିନ୍ନ ସଂକ୍ରାମକ ରୋଗ ହେବା ସମ୍ଭାବନା ଥାଏ ।

ସଅଳ ମୁଗ କିସମ

ଆଭ୍ୟନ୍ତରୀଣ ଜିଲାରେ ନିଗିଡ଼ା ଜମିରେ ସଅଳ କିସମ ମୁଗ (ଧଉଳି, ଦୁର୍ଗା, କାମଦେବ, ଆଇପିଏମ୍ ୦୨-୩, ଆଇପିଏମ୍ ୦୨-୧୪), ବିରି (ସାରଳା, ପ୍ରସାଦ, ଉଜାଲା, ମାହୁରି, କାଶୀ), ହରଡ଼ (ଉପାସ, ଆଶା, ଲକ୍ଷ୍ମୀ), ବରଗୁଡ଼ି (ଉତ୍କଳ ମାଣିକ, କାଶୀକାଞ୍ଚନ) ଆଦି ଶୀଘ୍ର ଧାଡ଼ିରେ ବୁଣି ଦିଅନ୍ତୁ । ବିହନକୁ ଫିମ୍ପିନାଶକ ଓ ଜୀବାଣୁ କଲ୍‌ଚର ଉପଚାରକରି ବୁଣନ୍ତୁ । ୧୦ କି.ଗ୍ରା. ମଞ୍ଜିକୁ ପ୍ରତି ୨୦୦ ଗ୍ରାମ୍ ରାଇଜୋବିୟମ୍ ଓ ୨୫୦ ଗ୍ରାମ୍ ଫସ୍‌ଫରସ୍ ଜୀବାଣୁସାର (ପିଏସ୍‌ବି) ସହ ଗୋଳାଇ ବୁଣନ୍ତୁ । ଘାସମରା ବିଷ ପେଣ୍ଡିମେଥାଲିନ୍ ହେକ୍ଟର ପ୍ରତି ୦.୭୫ କି.ଗ୍ରା. କିମ୍ବା ଅକ୍ସିଫ୍ଲୋରୋଫେନ୍ ୦.୦୩ କି.ଗ୍ରା. ମଞ୍ଜି ବୁଣିବା ପରଦିନ ଜମିରେ ପ୍ରୟୋଗ କରନ୍ତୁ । ଘାସମରା ବିଷ ପ୍ରୟୋଗକରି ନ ଥିଲେ ବୁଣିବାର ୩ ସପ୍ତାହ ପରେ କୋଡ଼ାଖୁସା କରି ଘାସ ବାଛିଦିଅନ୍ତୁ ।

ବାର୍ଡ ଫ୍ଲୁ : କାରଣ, ସତର୍କତା

ଡା. ବୀରକିଶୋର ପରିଡ଼ା

ଆଭିଆନ୍ ଇନ୍‌ଫ୍ଲୁଏଞ୍ଜା ହେଉଛି ଏକ ମାରାତ୍ମକ ଭୂତାଣୁଜନିତ ରୋଗ ଏବଂ ଏହା କୁକୁଡ଼ା, ବତକ, ଟର୍କି, ଗିନି କୁକୁଡ଼ା ବା ଚାଇନା କୁକୁଡ଼ା ଓ ପାଣିଢୁଆ ଭଳି ପକ୍ଷୀଙ୍କଠାରେ ଦେଖାଦେଇ ପ୍ରଭୂତ କ୍ଷତି ଘଟାଇଥାଏ । ଏହାକୁ ବାର୍ଡ ଫ୍ଲୁ ବା ଫାଉଲ ପ୍ଲେଗ୍ ରୋଗ ମଧ୍ୟ କହିଥାନ୍ତି । ଏହି ରୋଗର ଭୂତାଣୁ କୁକୁଡ଼ା ବା ଆଗନ୍ତୁକ ପକ୍ଷୀ ମାଧ୍ୟମରେ ମନୁଷ୍ୟ, ଘୁଷୁରି ଓ ଘୋଡ଼ା ଆଦି ପ୍ରାଣୀଙ୍କଠାରେ ଇନଫ୍ଲୁଏଞ୍ଜା ରୋଗ ସୃଷ୍ଟି କରି ମୃତ୍ୟୁର କାରଣ ହୋଇଥାଏ। ସର୍ବପ୍ରଥମେ ୧୮୭୮ ମସିହାରେ ଇଟାଲୀରେ କୁକୁଡ଼ାଙ୍କଠାରେ ଏକ ମାରାତ୍ମକ କୁକୁଡ଼ାଙ୍କ ପ୍ଲେଗ ରୋଗ ରୂପରେ ଦେଖାଦେଇଥିଲା । ବାର୍ଡ ଫ୍ଲୁ ଆମ ଦେଶରେ ପ୍ରଥମ ଥର ପାଇଁ ମହାରାଷ୍ଟ୍ରରେ ଦେଖାଯାଇଥିଲା ।

କାରଣ : ବାର୍ଡ ଫ୍ଲୁ ରୋଗର ଭୂତାଣୁ ହେଉଛି ଏକ ଖଣ୍ଡ ବିଖଣ୍ଡିତ ଆର.ଏନ.ଏ. ଯୁକ୍ତ ଏଚ୍-୫, ଏନ୍-୧ ଭୂତାଣୁ ଏବଂ ଅର୍ଥୋମିକ୍‌ସୋ ପରିବାରର ଅନ୍ତର୍ଭୁକ୍ତ । ଏହି ରୋଗର ଭୂତାଣୁ ଏଥିଯୋଗୁ ସହଜରେ ରୂପ ପରିବର୍ତ୍ତନ କରିଥାଏ । ଏହି ଭୂତାଣୁ ହେଉଛି ଇନ୍‌ଫ୍ଲୁଏଞ୍ଜା ଭୂତାଣୁ-କ ଶ୍ରେଣୀ ଅନ୍ତର୍ଭୁକ୍ତ । ଏହି ଭୂତାଣୁ ୭୦ଡିଗ୍ରୀ ସେଣ୍ଟିଗ୍ରେଡ ଉତ୍ତାପରେ ଅଧଘଣ୍ଟାରେ ମରିଯାଆନ୍ତି ।

କିପରି ବ୍ୟାପେ : ଏସିଆ ଓ ୟୁରୋପ ଭଳି ମହାଦେଶର ବିଦେଶୀ ଆଗନ୍ତୁକ ପକ୍ଷୀ, ପାଣିଢୁଆ ଆଦି ଆମ ରାଜ୍ୟର ଚିଲିକା ହ୍ରଦ ବା ଅନ୍ୟାନ୍ୟ ଜଳାଶୟ ସ୍ଥାନକୁ ଆସିବା ଦ୍ୱାରା କିମ୍ବା ସ୍ଥଳ ବିଶେଷରେ ଅନ୍ୟାନ୍ୟ ଦେଶ ବା ରାଜ୍ୟର ସଂକ୍ରମିତ ପକ୍ଷୀ ବା କୁକୁଡ଼ା ଆସିବା ଦ୍ୱାରା ବାର୍ଡ ଫ୍ଲୁ ଆଶଙ୍କା ଦେଖାଦେଇଥାଏ । ଆକ୍ରାନ୍ତଙ୍କ ପାଟିରୁ ନିର୍ଗତ ଲାଳ, ମଳ, ପକ୍ଷ ଓ ସଂକ୍ରମିତ ପକ୍ଷୀ ଦ୍ୱାରା ପାଣି, ମାଟି, ବାୟୁ ଏବଂ ଖାଦ୍ୟ ମାଧ୍ୟମରେ ଏହି ରୋଗ ବ୍ୟାପିଥାଏ। ଅଣ୍ଡା ଓ ଅନ୍ୟାନ୍ୟ କୁକ୍ଟଜାତ ଦ୍ରବ୍ୟ ମାଧ୍ୟମରେ ମଧ୍ୟ ଏହି ରୋଗର ଭୂତାଣୁ ବ୍ୟାପିଥାଏ।

ସଂକ୍ରମଣ ସମୟ : ଏହି ରୋଗର ଭୂତାଣୁ କୁକୁଡ଼ାଠାରେ ପ୍ରବେଶ କରିବା ପରଠାରୁ ଲକ୍ଷଣ ପ୍ରକାଶ ପାଇବା ପର୍ଯ୍ୟନ୍ତ ୩ ରୁ ୭ ଦିନ ସମୟ ନେଇଥାଏ । ଏହା କୁକୁଡ଼ାର ବୟସ ତଥା ଜାତି ଅନୁସାରେ ଅବଶ୍ୟ ଫରକ୍ ହୋଇଥାଏ।

ଲକ୍ଷଣ : ଏହି ରୋଗ କୁକୁଡ଼ାଙ୍କଠାରେ ଦେଖାଯିବା ମାତ୍ରେ କୁକୁଡ଼ା ଅତ୍ୟଧିକ ଦୁର୍ବଳ ଦେଖାଯିବା ସହିତ ସେମାନଙ୍କ ପରଗୁଡ଼ିକ ଅସଜଡ଼ା ପରି ଦେଖାଯାଏ । ହଠାତ୍ ଅଣ୍ଡା ଦେବା ବନ୍ଦ କରି ଦିଅନ୍ତି । ପତଳା ପାଣି ପରି ଝାଡ଼ା ହୁଏ। ପ୍ରାପ୍ତ ବୟସ୍କ କୁକୁଡ଼ାଙ୍କ ଚୂଳ ବା ମୁକୁଟ, ୱାଟଲ ଏବଂ ଆଖି ଚତୁଃପାର୍ଶ୍ୱ ଫୁଲିଯାଏ । ଆକ୍ରାନ୍ତ କୁକୁଡ଼ାର ଅଣ୍ଡା ଖୋଳପା ନ ଥାଇ ଲତଲତିଆ ଅଣ୍ଡା ଦେଇଥାଏ । କୁକୁଡ଼ାଙ୍କ ଅଗ୍ରଚୂଳ ନୀଳ ପଡ଼ିବା ସହିତ ରକ୍ତ ଛିଟିକା ପରି ଜଣାପଡ଼େ । କୁକୁଡ଼ାଙ୍କ ମୁହଁ ବା ମୁଣ୍ଡ ଫୁଲିଯାଏ। ଏହି ରୋଗ ଆରମ୍ଭର ୪୮ ଘଣ୍ଟା ମଧ୍ୟରେ କୁକୁଡ଼ା ମୃତ୍ୟୁବରଣ କରନ୍ତି । ଏହି ରୋଗରେ କୁକୁଡ଼ାଙ୍କ ସର୍ବାଧିକ ମୃତ୍ୟୁହାର ଶତକଡ଼ା ୧୦୦ଭାଗ ପର୍ଯ୍ୟନ୍ତ ବୃଦ୍ଧି ପାଇଥାଏ । ଏହି ରୋଗ କୁକୁଡ଼ା ବା ପକ୍ଷୀ ମାଧ୍ୟମରେ ହିଁ ମନୁଷ୍ୟକୁ ବ୍ୟାପିଥାଏ । ମନୁଷ୍ୟଙ୍କଠାରେ ଏହି ରୋଗ ଦେଖାଦେଲେ ଜ୍ୱର, କାଶ, ତଣ୍ଟିଦରଜ, ଘୋଳାବିନ୍ଧା, ଆଖି ସଂକ୍ରମଣ, ନିମୋନିଆ ଇତ୍ୟାଦି ଲକ୍ଷଣ ପ୍ରକାଶ ପାଇବା ସହିତ ଶ୍ୱାସନଳୀଜନିତ ଲକ୍ଷଣ ପ୍ରକାଶ ପାଇଥାଏ ।

> ''ବାର୍ଡ ଫ୍ଲୁ କୁକୁଡ଼ାଙ୍କଠାରେ ଦେଖାଯିବା ମାତ୍ରେ କୁକୁଡ଼ା ଅତ୍ୟଧିକ ଦୁର୍ବଳ ଦେଖାଯିବା ସହିତ ସେମାନଙ୍କ ପରଗୁଡ଼ିକ ଅସଜଡ଼ା ପରି ଦେଖାଯାଏ । ହଠାତ୍ ଅଣ୍ଡା ଦେବା ବନ୍ଦ କରି ଦିଅନ୍ତି । ପତଳା ପାଣି ପରି ଝାଡ଼ା ହୁଏ। ପ୍ରାପ୍ତ ବୟସ୍କ କୁକୁଡ଼ାଙ୍କ ଚୂଳ ବା ମୁକୁଟ, ୱାଟଲ ଏବଂ ଆଖି ଚତୁଃପାର୍ଶ୍ୱ ଫୁଲିଯାଏ । ଆକ୍ରାନ୍ତ କୁକୁଡ଼ାର ଅଣ୍ଡା ଖୋଳପା ନ ଥାଇ ଲତଲତିଆ ଅଣ୍ଡା ଦେଇଥାଏ । କୁକୁଡ଼ାଙ୍କ ଅଗ୍ରଚୂଳ ନୀଳ ପଡ଼ିବା ସହିତ ରକ୍ତ ଛିଟିକା ପରି ଜଣାପଡ଼େ । କୁକୁଡ଼ାଙ୍କ ମୁହଁ ବା ମୁଣ୍ଡ ଫୁଲିଯାଏ। ଏହି ରୋଗ ଆରମ୍ଭର ୪୮ ଘଣ୍ଟା ମଧ୍ୟରେ କୁକୁଡ଼ା ମୃତ୍ୟୁବରଣ କରନ୍ତି ।''

ରୋଗ ଚିହ୍ନଟ ପ୍ରଣାଳୀ : ୧୧ ଦିନିଆ ଏମ୍‌ବ୍ରିଓଯୁକ୍ତ ଅଣ୍ଡାର ସଂସ୍ପର୍ଶରେ ଆସିଲେ ଅଣ୍ଡାସ୍ଥିତ ଛୁଆ ୪୮ ରୁ ୭୨ ଘଣ୍ଟା ମଧ୍ୟରେ ମୃତ୍ୟୁବରଣ କରନ୍ତି । ଅନ୍ୟାନ୍ୟ ପରୀକ୍ଷା ଦ୍ୱାରା ଯଥା - ଏଚ୍.ଏ, ଏଚ୍.ଆଇ., ଏ.ଜି.ପି.ଟି, ସି.ଏଫ୍.ଟି., ଏଲିଶା ଇତ୍ୟାଦି ପରୀକ୍ଷା ପାଇଁ କୁକୁଡ଼ାଙ୍କ ରକ୍ତ ବା ସିରମ୍ ସଂଗ୍ରହ କରିବାକୁ ପଡ଼ିଥାଏ ।

ନମୁନା ସଂଗ୍ରହ: ଜୀବନ୍ତ ଆକ୍ରାନ୍ତ କୁକୁଡ଼ାର ନାକ, ମଳଦ୍ୱାର ବା କ୍ଲୋଏକାଲ୍ ନିକଟରୁ ବିଶୋଧିତ ଉପାୟରେ ସ୍ୱାବ୍ ସଂଗ୍ରହ କରି ପଠାଯାଏ । ମୃତ କୁକୁଡ଼ାଙ୍କ ଫୁସଫୁସ୍, ଟ୍ରାକିଆ, ଅନ୍ତନଳୀ, ଜୀବନ୍ତ କୁକୁଡ଼ାର ରକ୍ତ ବା ସିରମ୍ ସଂଗ୍ରହ କରି ବରଫ ମାଧ୍ୟମରେ ପଠାଯାଏ । ଏହି ନମୁନାଗୁଡ଼ିକ କେନ୍ଦ୍ର ସରକାରଙ୍କ ବିଭିନ୍ନ ଆଞ୍ଚଳିକ ରୋଗ ଚିହ୍ନଟ ପରୀକ୍ଷାଗାର, ମଧ୍ୟପ୍ରଦେଶ ଭୋପାଳସ୍ଥିତ ଜାତୀୟ ନିରାପଦ ପ୍ରାଣୀରୋଗ ପରୀକ୍ଷାଗାର, ଆଇଜତନଗର, କଲିକତା ଏବଂ ମୁକ୍ତେଶ୍ୱରସ୍ଥିତ ଭାରତୀୟ ପ୍ରାଣୀ ଗବେଷଣା ପ୍ରତିଷ୍ଠାନକୁ ପଠାଯାଇଥାଏ ।

ଚିକିତ୍ସା ପ୍ରଣାଳୀ : ଏହି ରୋଗକୁ ସଂପୂର୍ଣ୍ଣ ପ୍ରତିହତ ବା ଚିକିତ୍ସା କରିବା ପାଇଁ ସେପରି କୌଣସି ଚିକିତ୍ସା ନାହିଁ । ମନୁଷ୍ୟଙ୍କଠାରେ ଏହି ରୋଗର ପ୍ରଭାବକୁ କମାଇବା ପାଇଁ ଆମାଣ୍ଟିଡିନ୍-ହାଇଡ୍ରୋକ୍ଲୋରାଇଡ୍ ଭଳି ଔଷଧ ବ୍ୟବହାର କରାଯାଏ । ଯେହେତୁ ଏହି ରୋଗର ଭୂତାଣୁ ଖଣ୍ଡ ବିଖଣ୍ଡିତ ଅବସ୍ଥାରେ ଥାଏ ଏବଂ ଅବିଳମ୍ବେ ରୂପ ବଦଳାଏ, ତେଣୁ ସେଥିପାଇଁ ସଂପୂର୍ଣ୍ଣ ଫଳପ୍ରଦ ଟିକା ପ୍ରସ୍ତୁତ କରିବା ସମ୍ଭବ ନୁହେଁ। ଆମ ରାଜ୍ୟର ଲୋକମାନେ କୁକୁଡ଼ା ମାଂସ ସିଝାଇ ଖାଇବାର ଅଭ୍ୟାସ ଯୋଗୁ ଆମ ପଦ୍ଧତିରେ ରନ୍ଧା ଯାଉଥିବା ଖାଦ୍ୟ ଦ୍ରବ୍ୟରେ ଭୂତାଣୁ ରହିବାର କୌଣସି ଆଶଙ୍କା ନ ଥାଏ । ତେଣୁ କୁକୁଡ଼ା ମାଂସ ଓ ଅଣ୍ଡା ଖାଇବାରେ ଭୟର କାରଣ ନାହିଁ । କିନ୍ତୁ କୁକୁଡ଼ା କାଟୁଥିବା ଲୋକ ସତର୍କତା ଅବଲମ୍ବନ କରିବା ଉଚିତ ।

ରୋଗ ନିୟନ୍ତ୍ରଣ ଓ ସାବଧାନତା : ବିଦେଶୀ ପକ୍ଷୀଙ୍କ ଆଗମନକୁ ବାରଣ ସହିତ ସେମାନେ ରହୁଥିବା ସ୍ଥାନ ବା ଜଳାଶୟର ଜଳକୁ ବ୍ୟବହାର କରିବା ଅନୁଚିତ। ବାହାର ରାଜ୍ୟ ବା ସ୍ଥାନରୁ କୁକୁଡ଼ା ଓ କୁକୁଡ଼ା ଜାତ ଦ୍ରବ୍ୟ ଯଥା- ଅଣ୍ଡା ଓ ମାଂସ ନେବା ଆଣିବା ଉପରେ କଟକଣା ଜାରି ରଖିବା ଉଚିତ। କୁକୁଡ଼ାମାନଙ୍କୁ ପରିଷ୍କାର ପରିଚ୍ଛନ୍ନ ଘରେ ରଖିବା, କୁକୁଡ଼ାଙ୍କୁ ସୁକ୍ଷମ ତଟକା ଖାଦ୍ୟ ପ୍ରଦାନ, ବାହ୍ୟ ଜୀବ ବା ପକ୍ଷୀ ଯାନବାହନ ବା ମନୁଷ୍ୟ ଫାର୍ମ ମଧ୍ୟକୁ ଅବାଧ ପ୍ରବେଶ ନିଷେଧ, ପରିଷ୍କାର ପାନୀୟ ଜଳଯୋଗାଣ, ଠିକ୍ ସମୟରେ ପ୍ରତିଷେଧକ ଟିକା ପ୍ରଦାନ, ମୃତ ପକ୍ଷୀକୁ ବାହାରେ ନ ଫିଙ୍ଗି ପୋଡ଼ିଦେବା ବା ଗଭୀର ଗର୍ତ୍ତକରି ପୋତିଦେବା ଇତ୍ୟାଦି ଭଳି ପଦକ୍ଷେପ ଗ୍ରହଣ କଲେ ଏହି ରୋଗର ସମ୍ଭାବନାକୁ ସହଜରେ ଏଡାଇ ଦିଆଯାଇ ପାରିବ ।

ବିଭାଗୀୟ ପଦକ୍ଷେପ : ସରକାରଙ୍କ ତରଫରୁ ଏହି ରୋଗର ସଂପୂର୍ଣ୍ଣ ନିରାକରଣ ପାଇଁ ଅନେକ ପ୍ରତିଷେଧକମୂଳକ ପଦକ୍ଷେପ ଗ୍ରହଣ କରାଯାଉଅଛି । ଏହି ପରିସ୍ଥିତିକୁ ଦୃଷ୍ଟିରେ ରଖି ରାଜ୍ୟରେ ସମସ୍ତ ପ୍ରାଣୀଚିକିତ୍ସା ଅଧିକାରୀମାନଙ୍କୁ ସଜାଗ ରହିବାକୁ ନିର୍ଦ୍ଦେଶ ଦିଆଯାଉଅଛି । ଏହି ରୋଗର ଭୂତାଣୁ ୭୦ ଡିଗ୍ରୀ ସେଣ୍ଟିଗ୍ରେଡ଼ ଉତ୍ତାପରେ ୩୦ ମିନିଟ୍ ମଧ୍ୟରେ ନଷ୍ଟ ହୋଇ ଯାଆନ୍ତି । ଆମ ପଦ୍ଧତିରେ ରନ୍ଧା ଯାଉଥିବା ଖାଦ୍ୟ ଦ୍ରବ୍ୟରେ ଭୂତାଣୁ ରହିବାର କୌଣସି ଆଶଙ୍କା ନାହିଁ । କୌଣସି କାରଣରୁ କୁକୁଡ଼ାଙ୍କ ବହୁ ସଂଖ୍ୟାରେ ମୃତ୍ୟୁ ଘଟିଲେ ବା ରୋଗ ଦେଖାଦେଲେ ତୁରନ୍ତ ନିକଟସ୍ଥ ପ୍ରାଣୀ ଚିକିତ୍ସକଙ୍କ ପରାମର୍ଶନେବା ବିଧେୟ ।

-ସହକାରୀ ଅଧ୍ୟାପକ, ପ୍ରାଣୀ ଚିକିତ୍ସା ବିଜ୍ଞାନ ଓ ପ୍ରାଣୀ ପାଳନ ପ୍ରତିଷ୍ଠାନ, ସୋଆ ବିଶ୍ୱବିଦ୍ୟାଳୟ, ଭୁବନେଶ୍ୱର
ମୋ : ୯୪୩୭୬୦୭୩୧୨

ଅଧିକ ଅମଳକ୍ଷମ ଟମାଟୋ ବିହନ

ଅଧିକ ଅମଳକ୍ଷମ ଟମାଟୋ ପାଇଁ ଉନ୍ନତ ବିହନ କିସମଗୁଡ଼ିକ ହେଲା- ବିଟି-୨, ବିଟି-୧୦, ବିଟି-୧୨, ନୀଳାଦ୍ରି, ସଦାବାହାର, ମାଧୁରୀ, ମହାରଥି, ମର୍ନିସନ୍, ରଶ୍ମି, ନବୀନ ଆଦି ବ୍ୟବହାର କରନ୍ତୁ। ଏକର ପ୍ରତି ୧୫୦ରୁ ୨୦୦ଗ୍ରାମ୍ ବିହନ ଦରକାର। ୧ଏକର ଜମି ପାଇଁ ୨୫ଫୁଟ୍ ଲମ୍ବ ୪ଫୁଟ୍ ଚଉଡା ଓ ୬ଇଞ୍ଚ ଚଉଡ଼ା ବିଶିଷ୍ଟ ୪ଟି ପଟାଳି ଯଥେଷ୍ଟ। ମଞ୍ଜି ବୁଣିବାର ୧୦ଦିନ ପୂର୍ବରୁ ପଟାଳିରେ ୧୦-୨୦କି.ଗ୍ରା. ଭଲଭାବେ ଶଢ଼ିଯାଇଥିବା ଖତ ଓ ୫୦୦ଗ୍ରାମ୍ ୧୫:୧୫:୧୫ ଜୈବିକ ସାରକୁ ଭଲଭାବେ ମିଶାଇ ଦିଅନ୍ତୁ। ମଞ୍ଜିକୁ କାପ୍‌ଟାନ୍ ବା ଥିରାମ୍‌ରେ ବିଶୋଧନ କରି ୫ରୁ ୧୦ସେ.ମି. ଗଭୀରରେ ଓ ୫ ସେ.ମି. ବ୍ୟବଧାନରେ ଧାଡ଼ିରେ,ମଞ୍ଜିକୁ ମଞ୍ଜି ଦୂରତା ୨.୫ସେ.ମି ରଖି ପଟାଳିରେ ବୁଣାଯାଏ। ଏହାପରେ ପଟାଳିରେ ପାଣି ଛିଞ୍ଚି ୧ ଲିଟର ପାଣିରେ ୨ଗ୍ରାମ୍ କାର୍ବେଣ୍ଡାଜିମ୍ ମିଶାଇ ସିଞ୍ଚନ କରନ୍ତୁ। ପରେ ଶୁଖିଲା ନଡ଼ାରେ ପଟାଳିକୁ ଘୋଡ଼ାଇ ଦିଅନ୍ତୁ। ପଟାଳିରେ ମଝିରେ ମଝିରେ ପାଣି ଛିଞ୍ଚନ୍ତୁ। ତଳି ୫ରୁ ୭ ପତ୍ର ବିଶିଷ୍ଟ ହେଲେ ମୁଖ୍ୟ କିଆରିରେ ରୁଅନ୍ତୁ। ତଳିଗୁଡ଼ିକୁ ୬୦X୪୫ସେ.ମି. ବ୍ୟବଧାନରେ ଲଗାନ୍ତୁ। ଲଗାଇବା ପୂର୍ବରୁ ଏକର ପ୍ରତି ୨୦ଟନ୍ ଗୋବର ଖତ ଏବଂ ୫ଟନ୍ ନିମ୍ବ ପିଡ଼ିଆ ବ୍ୟବହାର କରନ୍ତୁ।

ପନିପରିବା ଚାଷ

ବର୍ଷାଦିନେ ସାଧାରଣତଃ ବାଇଗଣ, ବିଲାତି ବାଇଗଣ, କୋବି, ପିଆଜ, ଲଙ୍କା, ଭେଣ୍ଡି, କଖାରୁ, ଛଚିନ୍ଦ୍ରା, ଜହ୍ନି, କଲରା, କାକୁଡ଼ି, କୁନ୍ଦୁରି, କାଙ୍କଡ଼, ଝୁଡଙ୍ଗ ଆଦି ପନିପରିବା ଫସଲ ଚାଷ କରାଯାଇଥାଏ । ସେଗୁଡ଼ିକ ମଧ୍ୟରୁ ବାଇଗଣ, ବିଲାତି ବାଇଗଣ, ଲଙ୍କା ଇତ୍ୟାଦି ଫସଲର ଚାରା ଉତାରି ଲଗାଯାଉଥିବା ବେଳେ କଖାରୁଜାତୀୟ ଫସଲଗୁଡ଼ିକ ସିଧାସଳଖ ମୂଳଜମିରେ ଲଗାଯାଇଥାଏ। ତଳିଘରା ପ୍ରସ୍ତୁତ କରିବା ପାଇଁ ପ୍ରଥମେ ମାଟିକୁ ଗୁଣ୍ଡ ଚାଷକରି ସେଥିରୁ ଘାସ ଲଟା ଆଦି ବାଛି ୧ ମି. ଓସାର, ୩ ମି. ଲମ୍ବ ଓ ୧୨-୧୫ ସେ.ମି. ଉଚ୍ଚତା ବିଶିଷ୍ଟ ତଳିଘରା ପ୍ରସ୍ତୁତ କରନ୍ତୁ । ପ୍ରତି ତଳିଘରାରେ ୫ ଝୁଡ଼ି ଶଢ଼ା ଗୋବରଖତ ବା କମ୍ପୋଷ୍ଟକୁ ଗୁଣ୍ଡକରି ମିଶାଇଦିଅନ୍ତୁ। ଏଥିସହ ୧୫୦ ଗ୍ରାମ୍ ସୁପର ଫସ୍‌ଫେଟ୍ ମଧ୍ୟ ପ୍ରୟୋଗ କରନ୍ତୁ। ସାର ପ୍ରୟୋଗ ପୂର୍ବରୁ ତଳିପଟିକୁ ସ୍ୱଚ୍ଛ ଜରି ଢାଙ୍କି ଚତୁଃପାର୍ଶ୍ୱ ନିବୁଜକରି ୭ଦିନ ଛାଡ଼ିଦେଲେ ସୂର୍ଯ୍ୟାଲୋକ ଦ୍ୱାରା ଏହା ବିଶୋଧିତ ହୋଇଯାଏ। ତଳି ପଟାଳିକୁ କାର୍ବେଣ୍ଡାଜିମ୍ ୨ଗ୍ରାମ୍‌କୁ ୧ ଲିଟର ଦ୍ରବଣରେ ବିଶୋଧନ କରିଦେବା ଭଲ କିମ୍ବା ୩-୫ ପ୍ରତିଶତ ଫର୍ମାଲିନ୍ ଦ୍ରବଣ ସିଞ୍ଚନକରି ସ୍ୱଚ୍ଛ ଜରିରେ ଘୋଡ଼ାଇବାର ୫-୭ ଦିନ ପରେ ବିହନ ବୁଣନ୍ତୁ । ଏହା ପରିବର୍ତ୍ତେ ତଳି ପଟାଳି ଉପରେ ଶୁଖିଲା ଘାସ ରଖି ପୋଡ଼ିଦେଲେ ମଧ୍ୟ ମାଟି ବିଶୋଧନ ହୋଇଥାଏ । ତଳିଘରାରୁ ପାଣି ନିଗିଡ଼ିଯିବା ପାଇଁ ପଟାଳି ମଝିରେ ନାଳିର ବ୍ୟବସ୍ଥା କରନ୍ତୁ । ତଳିଘରା ପ୍ରସ୍ତୁତ ହୋଇଗଲା ପରେ ମାଟିରେ ୨ ଇଞ୍ଚ ବ୍ୟବଧାନରେ ଗାର ଟାଣି ମଞ୍ଜିକୁ ଗୋଟି ଗୋଟି କରି ଧାଡ଼ିରେ ବୁଣନ୍ତୁ । ତା' ଉପରେ ଶୁଖିଲା ଗୁଣ୍ଡମାଟି ଘୋଡ଼ାଇ ଦିଅନ୍ତୁ ଓ ନଡ଼ା କିମ୍ବା ଶୁଖିଲା ପାଳ ଘୋଡ଼ାଇ ଦେଲେ ଚଞ୍ଚଳ ଗଜା ହୋଇଥାଏ । ମଞ୍ଜିଗୁଡ଼ିକ ଲଗାଇବା ପୂର୍ବରୁ କିଲୋପ୍ରତି ୨ ଗ୍ରାମ୍ ବାଭିଷ୍ଟିନ୍ ବା ୩ ଗ୍ରାମ୍ ଥିରାମ୍ ମିଶାଇ ବିଶୋଧନକରି ଲଗାନ୍ତୁ । ଝରାରେ ପାଣି ଦିଅନ୍ତୁ । ଟାଣଖରା ଓ ବର୍ଷାଦାଉରୁ ଛୋଟ ଚାରାକୁ ରକ୍ଷା କରିବା ପାଇଁ ପଟାଳିକୁ ଜରି ଘର ମଧ୍ୟରେ କରନ୍ତୁ।

ଆଖୁଚାଷର ଭେଳାବନ୍ଧା କାମ

ଜମିରେ ଅଧିକ ପାଣି ହେଲେ ନିଷ୍କାସନ ବ୍ୟବସ୍ଥା କରନ୍ତୁ । ଫସଲ ୪-୫ ମାସର ହୋଇଥିଲେ ଭେଳା ବନ୍ଧା କାମ କରନ୍ତୁ। ଅତ୍ୟଧିକ ବର୍ଷା ପରେ ଶୁଖିଲା ପାଗ ଅଧିକ ଦିନ ରହିଲେ ଅଗବିନ୍ଧା ପୋକର ପ୍ରାଦୁର୍ଭାବ ବଢ଼ିଥାଏ । ସଅଳ କାଣ୍ଡବିନ୍ଧା ଓ ଅଗବିନ୍ଧା ପୋକର ଦମନ ପାଇଁ ହେକ୍ଟର ପ୍ରତି ୧୨୫୦ ମି.ଲି. ଫିପ୍ରୋନିଲ୍/କ୍ଲୋରୋଣ୍ଟ୍ରାନିଲିପ୍ରୋଲ୍ ୩୭୫ ମି.ଲି., ୫୦୦ ଲିଟର ପାଣିରେ ମିଶାଇ ଫସଲ ଉପରେ ସିଞ୍ଚନ କରନ୍ତୁ । ସଅଳ କାଣ୍ଡବିନ୍ଧା କୀଟକୁ ଦମନକରିବା ପାଇଁ ହେକ୍ଟର ପ୍ରତି ୨୦ଟି ହିସାବରେ

ଟ୍ରାଇକୋକାର୍ଡ ଫସଲରେ ବାନ୍ଧନ୍ତୁ । ପ୍ରତି କନ୍ଦାରେ ଫିପ୍ରୋନିଲ୍ ଦାନାଦାର ବିଷର ୩-୪ଟି ଦାନା ପ୍ରୟୋଗ କରନ୍ତୁ। ଶେଷ ଦଫା ସାର ପ୍ରୟୋଗ କରା ନ ହୋଇଥିଲେ ହେକ୍ଟର ପ୍ରତି ୬୬ କି.ଗ୍ରା. ଯବକ୍ଷାରଜାନ ସାର ୧୨୦ ଦିନ ମଧ୍ୟରେ ପ୍ରୟୋଗ କରନ୍ତୁ । ଆଖୁ ଫସ

ଧରିତ୍ରୀ DHARITRI
www.orissakhabar.com/ www.dharitri.com ପୃଷ୍ଠା ୧୪ Press Regd. No. R.N. 21326/74 Postal Regd. No. BN/42/24-26. ଭୁବନେଶ୍ୱର, ବୁଧବାର, ଜୁଲାଇ ୨୩/୨୦୨୫ Bhubaneswar, Wednesday, July 23/ 2025

କର ବା ମର ସ୍ଥିତିରେ ଭାରତ

କୋଚ୍ ଗୌତମ ଗମ୍ଭୀରଙ୍କ ଉପସ୍ଥିତିରେ ପିଚ୍ ନିରୀକ୍ଷଣ କରୁଛନ୍ତି ଅଧିନାୟକ ଶୁବମନ ଗିଲ୍।

ମାଞ୍ଚେଷ୍ଟର,୨୨।୭(ପି.ଟି.)

ଆଜିଠାରୁ ଓଲ୍ଡ ଟ୍ରାଫୋର୍ଡଠାରେ ଭାରତ ଓ ଇଂଲଣ୍ଡ ମଧ୍ୟରେ ଆଣ୍ଡରସନ-ତେନ୍ଦୁଲକର ଟ୍ରଫି(ଏଟିଟି) କ୍ରିକେଟ୍ ଟେଷ୍ଟ ସିରିଜ୍‌ର ଚତୁର୍ଥ ମ୍ୟାଚ୍ ଖେଳାଯିବ। ଏପର୍ଯ୍ୟନ୍ତ ସିରିଜ୍‌ରେ ୩ ମ୍ୟାଚ୍ ଖେଳାଯାଇଥିବା ବେଳେ ଇଂଲଣ୍ଡ ଏବେ ୨-୧ରେ ଆଗରେ ରହିଛି। ଏଣୁ ଏହି ମ୍ୟାଚ୍ ଶୁବମନ ଗିଲ୍‌ଙ୍କ ନେତୃତ୍ୱାଧୀନ ଭାରତୀୟ ଦଳ ପାଇଁ କର-ବା-ମର ସ୍ଥିତିରେ ଛିଡ଼ା ହୋଇଛି। ଦଳକୁ ୫ ଟେଷ୍ଟବିଶିଷ୍ଟ ସିରିଜ୍‌କୁ ବରାବର କରିବା ପାଇଁ ଏହି ମ୍ୟାଚ୍‌ରେ ନିଶ୍ଚିତ ବିଜୟ ଦରକାର। କିନ୍ତୁ ଓଲ୍ଡ ଟ୍ରାଫୋର୍ଡରେ ଭାରତ ପୂର୍ବରୁ କଦାପି କୌଣସି ଟେଷ୍ଟ ଜିତିନାହିଁ। ପୂର୍ବରୁ ଏଠାରେ ୯ ମ୍ୟାଚ୍ ଖେଳିଥିବା ଭାରତ ୪ଟିରେ ପରାଜିତ ହୋଇଥିବା ବେଳେ ୫ ମ୍ୟାଚ୍‌କୁ ଡ୍ର' ରଖିଛି। ଏହି ରେକର୍ଡ ଅପେକ୍ଷା ଭାରତୀୟ ଦଳ ପାଇଁ ଟିମ୍ କମ୍ବିନେଶନ ଚିନ୍ତାର କାରଣ ପାଲଟିଛି। ଦଳରେ ଆହତ ଖେଳାଳିଙ୍କ ସଂଖ୍ୟା ବୃଦ୍ଧି ପାଇଥିବାରୁ ବୃଡ଼ାନ୍ତ ଏକାଦଶରେ ଅନେକ ପରିବର୍ତ୍ତନ ଦେଖିବାକୁ ମିଳିବ। ଲର୍ଡ୍ସ ଟେଷ୍ଟରେ ଖେଳିଥିବା ଅଲ୍‌ରାଉଣ୍ଡର ନୀତୀଶ କୁମାର ରେଡ୍ଡୀ ଓ ପେସର ଆକାଶ ଦୀପଙ୍କ ସହିତ ଅର୍ଶଦୀପ ସିଂ ଆହତ ହୋଇଛନ୍ତି। ଲିଡ୍ସରେ ପ୍ରଥମ ଟେଷ୍ଟରେ ପରାଜିତ ହେବା ପରେ ଭାରତୀୟ ଦଳ ଦ୍ୱିତୀୟ ଓ ତୃତୀୟ ମ୍ୟାଚ୍‌ରେ ୩ ଅଲ୍‌ରାଉଣ୍ଡର ରବୀନ୍ଦ୍ର ଜାଡେଜା, ୱାଶିଂଟନ ସୁନ୍ଦର ଓ ନୀତୀଶଙ୍କୁ ଏକାଠି ଖେଳାଇଥିଲା। ପ୍ରଥମ ଟେଷ୍ଟରେ ଖେଳିଥିବା ଶାର୍ଦ୍ଦୂଳ ଠାକୁର ସିଧାସଳଖ ନୀତୀଶଙ୍କ ବଦଳରେ ବୃଡ଼ାନ୍ତ ଏକାଦଶରେ ସ୍ଥାନ ପାଇପାରନ୍ତି। ହରିୟାଣା ପେସର ଅଂଶୁଲ କାମ୍ବୋଜ୍‌ଙ୍କୁ ପଦାର୍ପଣ ସୁଯୋଗ ମିଳିପାରେ। ଗ୍ରୋଇନ୍ ଇଞ୍ଜୁରି କାରଣରୁ ଆକାଶ ଏହି ମ୍ୟାଚ୍‌ରୁ ବାଦ୍ ପଡ଼ିଛନ୍ତି। ତେବେ କାମ୍ବୋଜ୍ ଓ ପ୍ରସିଦ୍ଧ କ୍ରିଷ୍ଣାଙ୍କ ମଧ୍ୟରୁ ଜଣଙ୍କୁ ତୃତୀୟ ପେସର ଭାବେ ଖେଳାଯିବ। ଆକାଶଙ୍କ ଭଳି କାମ୍ବୋଜ୍‌ଙ୍କ ନିକଟରେ ବଲ୍‌ରୁ ପ୍ରଚୁର ସିମ୍ ମୁଭ୍‌ମେଣ୍ଟ ହାସଲ କରିବାର ଦକ୍ଷତା ରହିଛି। ସେ ନିକଟରେ ଇଂଲଣ୍ଡ ଲାୟନ୍ସ ବିପକ୍ଷରେ ଭାରତ ଏ' ପାଇଁ ଭଲ ପ୍ରଦର୍ଶନ କରିଥିଲେ। ମ୍ୟାଚ୍‌ରେ ପ୍ରିମିୟର ପେସର ଯଶପ୍ରୀତ ବୁମ୍‌ରା ଓ ମହମ୍ମଦ ସିରାଜଙ୍କ ଖେଳିବା ପକ୍କା। ଲର୍ଡ୍ସ ଟେଷ୍ଟକୁ ଛାଡ଼ିଦେଲେ ସିରିଜ୍‌ରେ ପ୍ରଥମ ଦୁଇ ଟେଷ୍ଟରେ ଭାରତୀୟ ବ୍ୟାଟରମାନେ ଭଲ ପ୍ରଦର୍ଶନ କରିଥିଲେ। ବ୍ୟାଟରଙ୍କ ମଧ୍ୟରେ ଅଧିନାୟକ ଗିଲ୍, ଭେଟେରାନ ଓପ୍‌ନର ଲୋକେଶ ରାହୁଲ, ଉଇକେଟ୍‌କିପର ରିଷଭ ପନ୍ତ, ଯୁବ ଓପ୍‌ନର ଯଶସ୍ୱୀ ଜୟସ୍ୱାଲ ଭଲ ଫର୍ମରେ ରହିଛନ୍ତି। କିନ୍ତୁ ବ୍ୟାଟିଂ ଲାଇନ୍‌ରେ କେବଳ ଗୋଟିଏ ପରିବର୍ତ୍ତନ କରାଯିବ ବୋଲି ଆଶା କରାଯାଉଛି। ପ୍ରଥମ ୩ ଟେଷ୍ଟରେ କରୁଣ ନାୟାର ଆଖିଦୃଶିଆ ପ୍ରଦର୍ଶନ କରିବାରେ ବିଫଳ ହୋଇଛନ୍ତି। ଯଦି ତାଙ୍କୁ ବାଦ୍ ଦିଆଯାଏ, ତେବେ ସାଇ ସୁଦର୍ଶନଙ୍କୁ ଦଳରେ ସାମିଲ କରାଯିବ। ଯଦି ନାୟାରଙ୍କୁ ଆଉ ଏକ ସୁଯୋଗ ଦିଆଯାଏ, ତେବେ ତାଙ୍କୁ ବଡ଼ ଇନିଂସ ଖେଳିବାକୁ ପଡ଼ିବ। ନ ହେଲେ ଏହା ତାଙ୍କ କ୍ୟାରିୟରର ଅନ୍ତିମ ଟେଷ୍ଟ ହୋଇପାରେ। ଗତ ମ୍ୟାଚ୍‌ରେ ଆହତ ସମସ୍ୟା ଯୋଗୁ ଉଇକେଟ୍ କିପିଂ କରି ନ ଥିବା ପନ୍ତ ଏବେ ପୂରା ଫିଟ୍ ଅଛନ୍ତି। ସେ ଟ୍ରେନିଂ ସେସନରେ ନିଜ ଫିଟ୍‌ନେସ୍‌ର ପ୍ରମାଣ ଦେଇଛନ୍ତି। ଲଗାତର ୪ ଅର୍ଦ୍ଧଶତକ ହାସଲ କରିଥିବା ଜାଡେଜା ଲୋୟର ମିଡଲ ଅର୍ଡର ସମ୍ଭାଳିବେ। କିନ୍ତୁ ବଲ୍‌ରେ ତାଙ୍କଠାରୁ ଅଧିକ ଯୋଗଦାନର ଆଶା କରାଯାଉଛି।

ଆଜିଠୁ ଚତୁର୍ଥ ଟେଷ୍ଟ

ତେବେ ଭାରତୀୟ ଦଳ ଇଂଲଣ୍ଡର ଅନ୍ୟ ଭେନ୍ୟୁ ଅପେକ୍ଷା ଓଲ୍ଡ ଟ୍ରାଫୋର୍ଡରେ ନିୟମିତ ଖେଳେନାହିଁ। ଭାରତ ଅନ୍ତିମଥର ୨୦୧୪ରେ ଏଠାରେ ଟେଷ୍ଟ ମ୍ୟାଚ୍ ଖେଳିଥିଲା। ଏହି ଭେନ୍ୟୁରେ ଅନ୍ତିମ ଭାରତୀୟ ବ୍ୟାଟର ଭାବେ ଶତକ କରିବାର ରେକର୍ଡ ସଚିନ ତେନ୍ଦୁଲକରଙ୍କ ନାମରେ ରହିଛି, ଯାହାକି ସେ ୧୯୯୦ ଟୁର୍‌ରେ କରିଥିଲେ। ଗତ ସପ୍ତାହରେ ମାଞ୍ଚେଷ୍ଟରରେ ନିୟମିତ ବର୍ଷା ହୋଇଛି। ଏଣୁ ମ୍ୟାଚ୍‌ରେ ବର୍ଷାର ପ୍ରଭାବ ଦେଖିବାକୁ ମିଳିପାରେ। ଅନ୍ୟପକ୍ଷରେ ସିରିଜ୍‌ରେ ଡ୍ରାଇଭର ସିଟ୍‌ରେ ଥିବା ଘରୋଇ ଇଂଲଣ୍ଡ ତା'ର ବୃଡ଼ାନ୍ତ ଏକାଦଶ ଘୋଷଣା କରିସାରିଛି। ସମ୍ଭାବ୍ୟ ଭାରତୀୟ ଦଳ: ଯଶସ୍ୱୀ ଜୟସ୍ୱାଲ, ଲୋକେଶ ରାହୁଲ, କରୁଣ ନାୟାର/ସାଇ ସୁଦର୍ଶନ, ଶୁବମନ ଗିଲ୍(ଅଧିନାୟକ), ରିଷଭ ପନ୍ତ(ଉଇକେଟ୍‌କିପର ଓ ଉପ ଅଧିନାୟକ), ରବୀନ୍ଦ୍ର ଜାଡେଜା, ୱାଶିଂଟନ ସୁନ୍ଦର, ଶାର୍ଦ୍ଦୂଳ ଠାକୁର, ମହମ୍ମଦ ସିରାଜ, ଯଶପ୍ରୀତ ବୁମ୍‌ରା, ଅଂଶୁଲ କାମ୍ବୋଜ୍/ପ୍ରସିଦ୍ଧ କ୍ରିଷ୍ଣା। ଇଂଲଣ୍ଡ ଏକାଦଶ: ଜ୍ୟାକ୍ କ୍ରଲି, ବେନ୍ ଡକେଟ, ଓଲି ପୋପ୍, ଜୋ ରୁଟ୍, ହ୍ୟାରୀ ବ୍ରୁକ, ବେନ୍ ଷ୍ଟୋକ୍ସ (ଅଧିନାୟକ), ଜେମି ସ୍ମିଥ୍(ଉଇକେଟ୍‌କିପର), ଲିଆମ ଡସନ, କ୍ରିସ୍ ୱୋକ୍ସ, ବ୍ରାଇଡନ କାର୍ସ, ଜୋଫ୍ରା ଆର୍ଚ୍ଚର।

ଓଲ୍ଡ ଟ୍ରାଫୋର୍ଡରେ ଦ୍ୱିପାକ୍ଷିକ ରେକର୍ଡ

ମୋଟ ଟେଷ୍ଟ: ୯, ଇଂଲଣ୍ଡ ବିଜୟୀ-୪, ଭାରତ ବିଜୟୀ-୦, ଡ୍ର-୫।
ଇଂଲଣ୍ଡ ବିଜୟୀ: ୧୯୫୨- ଏକ ଇନିଂସ ଓ ୨୦୭ ରନ୍, ୧୯୫୯- ୧୭୧ ରନ୍, ୧୯୭୪- ୧୧୩ ରନ୍, ୨୦୧୪- ଏକ ଇନିଂସ୍ ଓ ୫୪ ରନ୍।
ମ୍ୟାଚ୍ ଡ୍ର: ୧୯୩୬, ୧୯୪୬, ୧୯୭୧, ୧୯୮୨ ଓ ୧୯୯୦।
ସର୍ବାଧିକ ସ୍କୋର: ଇଂଲଣ୍ଡ- ୫୭୧/୮(ଘୋଷଣା), ୧୯୩୬। ଭାରତ-୪୩୨ ରନ୍, ୧୯୯୦।
ସର୍ବନିମ୍ନ ସ୍କୋର: ଭାରତ ୫୮/ଅଲ୍‌ଆଉଟ, ୧୯୫୨, ଇଂଲଣ୍ଡ: ୧୫୩/୫(ଘୋଷଣା), ୧୯୪୬।

ADMISSION OPEN
NIIS INSTITUTE OF INFORMATION SCIENCE & MANAGEMENT
SARADA VIHAR, MADANPUR, BHUBANESWAR, KHORDHA - 752054
Permitted by Govt. of Odisha & Affiliated to Utkal University
Reputed Institute of 26 years providing regular programmes
+3 Arts (Hons)
+3 Science (Hons)
+3 Commerce(Hons)
M.Com. (F&C)
M.Com.(Traditional)
M.Sc. (CS, Phy.,Chem., Biotech)
MPMIR
MSW
Excellent Placement Opportunities and Skill Development Programme is an added advantage, Flexible in fee payment.
Contact: 9040004375, 9778899990, 9778899991

ଖେଲୋ ଇଣ୍ଡିଆ ମହିଳା ସାଇକ୍ଲିଂ ଲିଗ୍

ଖେଲୋ ଇଣ୍ଡିଆ ସାଇକ୍ଲିଂ ଲିଗ୍ ଆରମ୍ଭରେ ଉପସ୍ଥିତ ସାଇକ୍ଲିଷ୍ଟ ଓ ଅତିଥିମାନେ।

ଭୁବନେଶ୍ୱର, ୨୨।୭(ତପନ ସ୍ୱାଇଁ)

ଓଡ଼ିଶା ସାଇକ୍ଲିଂ ଆସୋସିଏଶନ ଆନୁକୂଲ୍ୟରେ ଗଞ୍ଜାମର ଗୋପାଳପୁରଠାରେ ପ୍ରଥମଥର ପାଇଁ ଅସ୍ମିତା ଖେଲୋ ଇଣ୍ଡିଆ ମହିଳା ସାଇକ୍ଲିଂ ଲିଗ୍ ଅନୁଷ୍ଠିତ ହୋଇଯାଇଛି। ଓଡ଼ିଶାର ବିଭିନ୍ନ ସ୍ଥାନରୁ ୨୦୦ରୁ ଊର୍ଦ୍ଧ୍ୱ ମହିଳା ସାଇକ୍ଲିଷ୍ଟ ଓ ୧୬ ଟେକ୍ନିକାଲ ଅଫିସିଆଲ ଏଥିରେ ଅଂଶଗ୍ରହଣ କରିଥିଲେ। ଆୟୋଜକଙ୍କ ପକ୍ଷରୁ ସମସ୍ତ ପ୍ରତିଯୋଗୀଙ୍କୁ ସାଇକ୍ଲିଂ ହେଲ୍‌ମେଟ ପ୍ରଦାନ କରାଯାଇଥିଲା। ସିନିୟର ବର୍ଗରେ ୧୫ କିଲୋମିଟର, ଜୁନିୟର ଓ ୟୁଥ୍ ବର୍ଗରେ ୧୦ କି.ମି. ଲେଖାଏ ପ୍ରତିଯୋଗିତା ହୋଇଥିଲା। ମହିଳା ସିନିୟର ବର୍ଗର ରେସିଂ ସାଇକେଲ ଓ ସାଧାରଣ ସାଇକେଲ ବିଭାଗରେ ଯଥାକ୍ରମେ ଉର୍ମିଳା ବେହେରା ଓ ରତ୍ନ ରାଓ ପ୍ରଥମ, ଲିଲି ମାଝି ଓ ସୋମାଲି ନାୟକ ଦ୍ୱିତୀୟ ଏବଂ ମୁସ୍‌କାନ କିଷନ ଓ ବନ୍ଦନା ପଣ୍ଡା ତୃତୀୟ ସ୍ଥାନ ଅଧିକାର କରିଥିଲେ। ମହିଳା ଜୁନିୟର ବର୍ଗରେ ମନୀଷା ସାହୁ, ଶିବାନୀ ସାଓ ଏବଂ ବନିତା କିଷନ ପ୍ରଥମ ୩ ସ୍ଥାନ ପାଇଥିଲେ। ଜୁନିୟର ଏବଂ ୟୁଥ୍ ବର୍ଗରେ ଯଥାକ୍ରମେ ସସ୍ମିତା ପଣ୍ଡା ଓ ତପସ୍ୱିନୀ ପାଣିଗ୍ରାହୀ ପ୍ରଥମ, ପୂର୍ବେଇ ମହାନ୍ତି ଓ ଅର୍ପିତା ପଣ୍ଡା ଦ୍ୱିତୀୟ ଏବଂ ସୁଶ୍ରୀ ସନ୍ତୋଷିନୀ ସେଠୀ ଓ କାଜଲ ଗୌଡ଼ ତୃତୀୟ ସ୍ଥାନ ହାସଲ କରିଥିଲେ। ଆୟୋଜକ କମିଟି ସମ୍ପାଦକ ପ୍ରଦ୍ୟୁମ୍ନ କୁମାର ବିଷୋୟୀଙ୍କ ତତ୍ତ୍ୱାବଧାନ, ରାଜ୍ୟ ସାଇକ୍ଲିଂ ସଂଘ ସମ୍ପାଦକ ପ୍ରସନ୍ନ କୁମାର ରାଉତଙ୍କ ସଂଯୋଜନା ଓ ସଭାପତି ମିନତି ମହାପାତ୍ରଙ୍କ ଅଧ୍ୟକ୍ଷତାରେ ଅନୁଷ୍ଠିତ କାର୍ଯ୍ୟକ୍ରମରେ ବାଣିଜ୍ୟ ପରିବହନ, ଇସ୍ପାତ ଓ ଖଣି ମନ୍ତ୍ରୀ ବିଭୂତି ଭୂଷଣ ଜେନା ମୁଖ୍ୟ ଅତିଥି ଏବଂ ଗଞ୍ଜାମ ଜିଲା ଆଥ୍‌ଲେଟିକ୍ ଆସୋସିଏଶନ ସମ୍ପାଦକ କେ. କାମେଶ୍ୱର ରାଓ ସମ୍ମାନିତ ଅତିଥିଭାବେ ଯୋଗଦେଇ ପ୍ରତିଯୋଗିତାର ଶୁଭାରମ୍ଭ କରିଥିଲେ। ସଂଘ ଉପସଭାପତି ନୃସିଂହ ଚରଣ ସାହୁ, ଯୁଗ୍ମ ସମ୍ପାଦକ ଗୋପୀନାଥ ପଣ୍ଡା ଏବଂ ସଦସ୍ୟ ରାମକୃଷ୍ଣ ଦାସ, ସମିତ୍ ମହାନ୍ତି, ଅପୂର୍ବ ରଞ୍ଜନ ବେହେରା, ମନୋରଞ୍ଜନ ବାରିକ ଓ ଅନୀତା କୁମାରୀ ପ୍ରମୁଖ ଉଦ୍‌ଯାପନୀ ଉତ୍ସବରେ ଉପସ୍ଥିତ ରହି ପୁରସ୍କାର ପ୍ରଦାନ କରିଥିଲେ।

ଦୀପ୍ତି ଶର୍ମାଙ୍କ ଉନ୍ନତି

ଦୁବାଇ, ୨୨।୭(ପି.ଟି.)

ଇଂଲଣ୍ଡ ବିପକ୍ଷ ଚଳିତ ଅନ୍ତର୍ଜାତୀୟ ଦିନିକିଆ କ୍ରିକେଟ ସିରିଜରେ ଚମତ୍କାର ପ୍ରଦର୍ଶନ ଯୋଗୁ ଭାରତର ସ୍ମୃତି ମନ୍ଧାନା ସଦ୍ୟ ପ୍ରକାଶିତ ଆଇସିସି ମହିଳା ଦିନିକିଆ ବ୍ୟାଟର ର୍ୟାଙ୍କିଙ୍ଗ ତାଲିକାରେ ତାଙ୍କ ଶୀର୍ଷ ସ୍ଥାନ ବଜାୟ ରଖିଛନ୍ତି। ଅନ୍ୟପକ୍ଷରେ ଦୀପ୍ତି ଶର୍ମା ୧୦ ସ୍ଥାନ ଉପରକୁ ଉଠି ୨୩ତମ ସ୍ଥାନରେ ଅଛନ୍ତି। ସିରିଜର ପ୍ରଥମ ଦୁଇ ମ୍ୟାଚ୍‌ରେ ଉଭୟ ଭାରତ ଓ ଇଂଲଣ୍ଡ ଖେଳାଳିମାନ ଭଲ ପ୍ରଦର୍ଶନ କରିଥିବାରୁ ର୍ୟାଙ୍କିଙ୍ଗ୍ ତାଲିକାରେ ଏହାର ପ୍ରଭାବ ଦେଖିବାକୁ ମିଳିଛି। ଦୀପ୍ତି ପ୍ରଥମ ଅନ୍ତର୍ଜାତୀୟ ଦିନିକିଆରେ ୬୨ ରନ୍‌କରି ଅପରାଜିତ ରହିଥିଲେ।

ହରମନ୍‌ପ୍ରୀତଙ୍କ ଶତକ: ଭାରତର ବିଶାଳ ସ୍କୋର

ଲଣ୍ଡନ,୨୨।୭(ପି.ଟି.)

ଭାରତ ଓ ଇଂଲଣ୍ଡ ମହିଳା ଦଳ ମଙ୍ଗଳବାର ଦିନିକିଆ ସିରିଜ୍‌ର ତୃତୀୟ ତଥା ଅନ୍ତିମ ମ୍ୟାଚ୍‌ରେ ପରସ୍ପରକୁ ଭେଟିଛନ୍ତି। ଟସ୍ ଜିତି ପ୍ରଥମେ ବ୍ୟାଟିଂ କରିଥିବା ଭାରତୀୟ ମହିଳା ଦଳ ଅଧିନାୟିକା ହରମନ୍‌ପ୍ରୀତ କୌରଙ୍କ ବିସ୍ଫୋରକ ଶତକ ବଳରେ ପ୍ରତିପକ୍ଷ ଇଂଲଣ୍ଡ ଆଗରେ ୩୧୯ ରନ୍‌ର ବିଶାଳ ଟାର୍ଗେଟ ଧାର୍ଯ୍ୟ କରିଛି। ପ୍ରଥମେ ବ୍ୟାଟିଂ କରିଥିବା ଭାରତୀୟ ଦଳକୁ ପ୍ରତିକା ରାଓ୍ୱଲ ଓ ସ୍ମୃତି ମନ୍ଧାନାଙ୍କ ଓପ୍‌ନିଂ ଯୋଡ଼ି ଦୃଢ଼ ମୂଳଦୁଆ ପ୍ରଦାନ କରିଥିଲା। ଦୁହେଁ ପ୍ରଥମ ଉଇକେଟରେ ୬୪ ରନ୍ ଯୋଡ଼ିଥିଲେ। ହେଲେ ଏହି ଦୁଇ ଓପ୍‌ନର ୫ ଓଭର ବ୍ୟବଧାନରେ ଆଉଟ୍ ହୋଇଯାଇଥିଲେ। ପ୍ରତିକା ୨୬ ଓ ମନ୍ଧାନା ୪୫(୫ଚୌକା) ରନ୍‌କରି ପାଭିଲିଅନ ଫେରିଥିଲେ। ଅଧିନାୟିକା ହରମନ୍‌ପ୍ରୀତ ଓ ହର୍ଲିନ ଦେଓଲ ତୃତୀୟ ଉଇକେଟରେ ୮୧ ରନ୍ ଯୋଡ଼ିଥିଲେ। ମନ୍ଧାନାଙ୍କ ଭଳି ହର୍ଲିନ(୪୫ ରନ୍, ୪ ଚୌକା) ମଧ୍ୟ ଅଳ୍ପକେ ଅର୍ଦ୍ଧଶତକ ହାତଛଡ଼ା କରିଥିଲେ। ଏହାପରେ ହରମନ୍‌ପ୍ରୀତ ଓ ଜେମିମା ରୋଡ୍ରିଗୁଏଜ୍ ଚତୁର୍ଥ ଉଇକେଟ ପାଇଁ ୭୭ ବଲ୍‌ରେ ଦ୍ରୁତ ୧୧୦ ରନ୍‌କରି ଦଳକୁ ଏକ ବିଶାଳ ସ୍କୋର ଦିଗରେ ଆଗେଇ ନେଇଥିଲେ। ଜେମିମା ବ୍ୟକ୍ତିଗତ ଅର୍ଦ୍ଧଶତକ ପୂରଣ କରିବା ପରେ ଲୌରେନ ଫିଲରଙ୍କ ବଲ୍‌ରେ କ୍ୟାଚ୍‌ଆଉଟ୍ ହୋଇଥିଲେ। ହରମନ ୮୪ ବଲରେ ୧୪ ଚୌକା ବଳରେ ୧୦୨ ରନ୍‌ର ବିସ୍ଫୋରକ ପାଳି ଖେଳିଥିଲେ। ଏହା ତାଙ୍କ ଦିନିକିଆ କ୍ୟାରିୟରର ସପ୍ତମ ଶତକ । ଶେଷରେ ରିଚା ଘୋଷ ଧୂଆଁଧାର ୩୮ ରନ କରିଥିଲେ। ଫଳରେ ଭାରତ ନିର୍ଦ୍ଧାରିତ ୫୦ ଓଭରରେ ୫ ଉଇକେଟ ହରାଇ ୩୧୮ ରନ କରିଥିଲା।

ଶତକୀୟ ଇନିଂସ୍ ଅବସରରେ ହରମନପ୍ରୀତ୍ କୌର୍।

ସଂକ୍ଷିପ୍ତ ସ୍କୋର

ଭାରତୀୟ ମହିଳା ଦଳ: ୫୦ ଓଭରରେ ୩୧୮/୫ (ହରମନପ୍ରୀତ କୌର-୧୦୨, ସ୍ମୃତି ମନ୍ଧାନା-୪୫, ହର୍ଲିନ ଦେଓଲ-୪୫, ଜେମିମା ରୋଡ୍ରିଗୁଏଜ-୩୮*, ସୋଫି ଏକଲେଷ୍ଟୋନ-୧/୨୮, ଲୌରେନ ଫିଲର-୧/୬୪)।

ଓଡ଼ିଶାର ଦ୍ୱିତୀୟ ପରାଜୟ

ଭୁବନେଶ୍ୱର, ୨୨।୭(ତପନ ସ୍ୱାଇଁ)

ଜାତୀୟ ଜୁନିୟର ଫୁଟ୍‌ବଲ

ଅମନ ଲାକ୍ରା

ଅମୃତସରରେ ଚାଲିଥିବା ଜାତୀୟ ଜୁନିୟର ବାଳକ ଫୁଟ୍‌ବଲ ବି.ସି. ରୟ ଟ୍ରଫିରେ ଓଡ଼ିଶା କ୍ରମାଗତ ଦ୍ୱିତୀୟ ପରାଜୟ ବରଣ କରିଛି। ମଙ୍ଗଳବାର ସାହିବ୍‌ଜାଦା ଫତେ ସିଂ ଫୁଟ୍‌ବଲ ଷ୍ଟାଡିୟମରେ ଅନୁଷ୍ଠିତ ମ୍ୟାଚ୍‌ରେ ଓଡ଼ିଶା ୧-୨ ଗୋଲରେ ମଣିପୁର ନିକଟରୁ ହାରିଯାଇଛି। ସଂଘର୍ଷପୂର୍ଣ୍ଣ ମ୍ୟାଚର ୨୬ତମ ମିନିଟ୍‌ରେ ମଣିପୁର ପକ୍ଷରୁ ଖଉତଲେଇବାମ ସୁଲ୍‌ତାନ ଗୋଲ ଦେଇ ପ୍ରଥମାର୍ଦ୍ଧ ସୁଦ୍ଧା ଦଳକୁ ୧-୦ରେ ଅଗ୍ରଣୀ ରଖିଥିଲେ। ଓଡ଼ିଶା ଅଧିନାୟକ ଅମନ ଲାକ୍ରା ୫୭ତମ ମିନିଟ୍‌ରେ ଗୋଲଟି ପରିଶୋଧ କରିବାରୁ ମ୍ୟାଚ୍ ସମାନସ୍ତରକୁ ଚାଲିଆସିଥିଲା। ମାତ୍ର ୭୦ତମ ମିନିଟ୍‌ରେ ମଣିପୁରର ଅମୋମ କ୍ରିଶ୍ ସିଂ ସ୍କୋର କରିଥିବା ଗୋଲ୍‌ଟି ଶେଷରେ ନିର୍ଣ୍ଣାୟକ ହୋଇଥିଲା। ପୂର୍ବରୁ ଗତ ରବିବାର ଗୁରୁ ନାନକ ଦେବ ୟୁନିଭର୍ସିଟି (ଜିଏନ୍‌ଡିୟୁ) ସ୍ପୋର୍ଟ୍ସ କମ୍ପ୍ଲେକ୍ସରେ ଅନୁଷ୍ଠିତ ମ୍ୟାଚରେ ଓଡ଼ିଶା ଏହାର ପ୍ରଥମ ମ୍ୟାଚରେ କର୍ନାଟକଠାରୁ ୧-୩ ଗୋଲରେ ହାରିଯାଇଥିଲା। ଆସନ୍ତା ୨୪ରେ ଓଡ଼ିଶା ଏହାର ପରବର୍ତ୍ତୀ ମ୍ୟାଚ୍ ଝାଡ଼ଖଣ୍ଡ ବିପକ୍ଷରେ ଖେଳିବ।

ଆଜିଠାରୁ ଡୁରାଣ୍ଡ କପ୍ ଫୁଟ୍‌ବଲ

କୋଲ୍‌କାତା, ୨୨।୭ (ପି.ଟି.): ଆସନ୍ତା ଟପ୍ ଟିଅର ଘରୋଇ ଫୁଟ୍‌ବଲ ସିଜନକୁ ନେଇ ଅନିଶ୍ଚିତତା ଦେଖାଦେଇଥିବା ବେଳେ ବୁଧବାରଠାରୁ ଡୁରାଣ୍ଡ କପ୍‌ର ୧୩୪ତମ ସିଜନ ଆରମ୍ଭ ହେବାକୁ ଯାଉଛି। ସର୍ବଭାରତୀୟ ଫୁଟ୍‌ବଲ ମହାସଂଘ (ଏଆଇଏଫ୍‌ଏଫ୍) ଏବଂ ଫୁଟ୍‌ବଲ ସ୍ପୋର୍ଟ୍ସ ଡେଭଲପ୍‌ମେଣ୍ଟ ଲିମିଟେଡ୍ (ଏଫ୍‌ଏସ୍‌ଡିଏଲ୍) ମଧ୍ୟରେ ମାଷ୍ଟର୍ସ ରାଉଣ୍ଡ ଏଗ୍ରିମେଣ୍ଟ(ଏମ୍‌ଆର୍‌ଏ)ର ନବୀକରଣ ହୋଇପାରିନାହିଁ, ଯାହା ଇଣ୍ଡିଆନ ସୁପର ଲିଗ୍ (ଆଇଏସ୍‌ଏଲ)ର କାର୍ଯ୍ୟ ଓ ବ୍ୟବସାୟିକ ଢାଞ୍ଚାକୁ ନିୟନ୍ତ୍ରଣ କରିଥାଏ। ଏମ୍‌ଆର୍‌ଏର ମିଆଦ ଡିସେମ୍ବର ୮ରେ ଶେଷ ହେଉଛି। ଏପର୍ଯ୍ୟନ୍ତ ଏହି ପ୍ରସଙ୍ଗରେ କୌଣସି ଅଗ୍ରଗତି ଘଟି ନ ଥିବାରୁ ସେପ୍ଟେମ୍ବରରେ ଆରମ୍ଭ ହେବାକୁଥିବା ଆଇଏସ୍‌ଏଲ୍ ଏଥର ଆୟୋଜନ ହେବ କି ନା ସେନେଇ ଅନିଶ୍ଚିତତା ଦେଖାଦେଇଛି।

ରାଜ୍ୟ ପୋଲିସ ଭଲିବଲ, ବାସ୍କେଟ୍‌ବଲ ଉଦ୍‌ଘାଟିତ

କଟକ,୨୨।୭(କାର୍ତ୍ତିକ ସାହୁ)

କଟକସ୍ଥିତ ଓଏସ୍‌ଏପି ଷଷ୍ଠ ବାଟାଲିୟନ ପରିସରରେ ୭୭ତମ ରାଜ୍ୟ ପୋଲିସ ଭଲିବଲ ଏବଂ ବାସ୍କେଟବଲ ପ୍ରତିଯୋଗିତା-୨୦୨୫ ମଙ୍ଗଳବାର ଉଦ୍‌ଘାଟିତ ହୋଇଛି। ମୁଖ୍ୟ ଅତିଥି ଭାବେ ଓଡ଼ିଶା ପୋଲିସ ଅତିରିକ୍ତ ଆରକ୍ଷୀ ମହାନିର୍ଦ୍ଦେଶକ (ସଶସ୍ତ୍ର) ରାଜେଶ କୁମାର ଯୋଗଦେଇ ପରେଡରେ ଅଭିବାଦନ ଗ୍ରହଣ କରିଛନ୍ତି। ପ୍ରତିଯୋଗୀ ଓ କ୍ରୀଡ଼ା ପରିଚାଳକମାନଙ୍କୁ ଖେଳୁଆଡ଼ ମନୋଭାବ ନେଇ ପ୍ରତିଯୋଗିତାରେ ଅଂଶ ଗ୍ରହଣ କରିବାକୁ ମୁଖ୍ୟ ଅତିଥି ପରାମର୍ଶ ଦେଇଛନ୍ତି। ଚାମ୍ପିୟନଶିପ ଆୟୋଜନ ଓ ପରିଚାଳନା ନିମନ୍ତେ ସେ ରାଜ୍ୟ ଆରକ୍ଷୀ ମହାନିର୍ଦ୍ଦେଶକ ଯୋଗେଶ ବାହାଦୁର ଖୁରାନିଆଙ୍କୁ ମଧ୍ୟ ଧନ୍ୟବାଦ ଜଣାଇଛନ୍ତି। ସେ ଆହୁରି ମଧ୍ୟ କହିଥିଲେ ଯେ, ଆମେରିକାର ବର୍ମିହାମଠାରେ ଅନୁଷ୍ଠିତ ବିଶ୍ୱ ପୋଲିସ ଓ ଅଗ୍ନିଶମ କ୍ରୀଡ଼ା- ୨୦୨୫ରେ ଭାରତୀୟ ଦଳକୁ ପ୍ରତିନିଧିତ୍ୱ କରି ଓଡ଼ିଶା ପୋଲିସର ୭ ଜଣ କୃତି କ୍ରୀଡ଼ାବିତ ଅପୂର୍ବ କ୍ରୀଡ଼ା ନୈପୁଣ୍ୟ ପ୍ରଦର୍ଶନ ସହ ଦେଶ, ରାଜ୍ୟ ତଥା ଓଡ଼ିଶା ପୁଲିସକୁ ଗୌରବାନ୍ୱିତ କରିଛନ୍ତି। ଭାରତୀୟ କ୍ରୀଡା ଇତିହାସରେ ଏକ ଗୌରବମୟ ଅଧ୍ୟାୟ ଲେଖି, ଓଡ଼ିଶା ପୋଲିସ ଖେଳାଳିମାନେ ବିଭିନ୍ନ ଆଥଲେଟିକ୍ସ ଏବଂ କରାଟେ ଇଭେଣ୍ଟରେ ବ୍ୟକ୍ତିଗତ ଭାବେ ୧୩