ଧରିତ୍ରୀ
DHARITRI

ଧରିତ୍ରୀ 51 Years

ଭୁବନେଶ୍ୱର, ରବିବାର, ଅଗଷ୍ଟ ୩/୨୦୨୫ (୧୬ ପୃଷ୍ଠା+ଛୁଟିଦିନ) | Bhubaneswar, Sunday, August 3/2025 | Page 16 | ₹ 7.00 | BALASORE

୫୧ଶ ଭାଗ ୨୪୯ ସଂଖ୍ୟା | www.orissakhabar.com/www.dharitri.com | Printed at Bhubaneswar, Sambalpur, Rayagada & Angul | VOLUME 51 ISSUE 249 | ମୂଲ୍ୟ ₹୭/-

KP GROUP
Quality Since 1965

ସଫଳ ଲୋକଙ୍କ ପ୍ରଥମ ପସନ୍ଦ

Safal

ପାନ ମସଲା

ପଲ୍ ପଲ୍ ସଫଳ୍

No Tobacco, No Nicotine

• Not recommended for minors
• Chewing of pan masala is injurious to health

ଧରିତ୍ରୀ
DHARITRI

ଧରିତ୍ରୀ DHARITRI 51 Years

ଭୁବନେଶ୍ୱର, ରବିବାର, ଅଗଷ୍ଟ ୩/୨୦୨୫ | Bhubaneswar, Sunday, August 3/2025 | ପୃଷ୍ଠା-୧

ଭାରତୀୟ ପର୍ଯ୍ୟଟକଙ୍କୁ କଙ୍ଗନାଙ୍କ ସମାଲୋଚନା

ଭାରତୀୟ ପର୍ଯ୍ୟଟକମାନେ ବିଭିନ୍ନ ପର୍ଯ୍ୟଟନ ସ୍ଥଳର ସ୍ୱଚ୍ଛତାକୁ ଗୁରୁତ୍ୱ ଦେଉ ନ ଥିବା କହି ଅଭିନେତ୍ରୀ ତଥା ଏମ୍‌ପି କଙ୍ଗନା ରାଣାୱତ୍ ଅସନ୍ତୋଷ ପ୍ରକାଶ କରିଛନ୍ତି।

୦୯

୧୪

ଜୟସ୍ୱାଲଙ୍କ ଶତକ

ଇଂଲଣ୍ଡ ବିପକ୍ଷ ୫ମ କ୍ରିକେଟ ଟେଷ୍ଟରେ ଶତକ ହାସଲ କରିଛନ୍ତି ଭାରତୀୟ ଓପନର ଯଶସ୍ୱୀ ଜୟସ୍ୱାଲ।

ଶନିବାର ସକାଳେ ଲଗାତର ଦ୍ୱିତୀୟ ଦିନ ପାଇଁ ଇଣ୍ଡୋନେସିଆର ସବୁଠାରୁ ସକ୍ରିୟ ଆଗ୍ନେୟଗିରି ମାଉଣ୍ଟ ଲେୱଟୋବି ଲାକି-ଲାକିରେ ଉଦ୍‌ଗିରଣ ହୋଇଛି। ୧୮ କି.ମି. ଉଚ୍ଚତା ପର୍ଯ୍ୟନ୍ତ ଆକାଶରେ ନିଆଁ ସହ ପାଉଁଶ ଉଡୁଥିବା ଦେଖିବାକୁ ମିଳିଥିଲା।

ଆଖିବୁଜିଲେ ବଳଙ୍ଗା ପୀଡ଼ିତା

ଜୁଲାଇ ୧୯ରେ ୩ଜଣ ଦୁର୍ବୃତ୍ତ କିରୋସିନ ଢାଳି ନିଆଁ ଲଗାଇ ଦେବାରୁ ଗୁରୁତର ଆହତ ହୋଇ ନୂଆଦିଲ୍ଲୀ ଏମ୍‌ସରେ ଚିକିତ୍ସାଧୀନ ଥିବା ପୁରୀ ଜିଲା ନିମାପଡ଼ା ବ୍ଲକ ଅନ୍ତର୍ଗତ ବଳଙ୍ଗା ଥାନା ବାୟାବର(ନୂଆ ଗୋପାଳପୁର) ଗ୍ରାମର ୧୫ ବର୍ଷୀୟା ନାବାଳିକା ସମିଦା ଖାତୁନଙ୍କ ଶନିବାର ମୃତ୍ୟୁ ଘଟିଛି। ସମିଦାଙ୍କୁ ବଞ୍ଚାଇବା ପାଇଁ ରାଜ୍ୟ ସରକାରଙ୍କ ପକ୍ଷରୁ ଜୋରଦାର ଉଦ୍ୟମ ହୋଇଥିଲେ ମଧ୍ୟ ତାହା ସମ୍ଭବ ହୋଇପାରିନାହିଁ। ଘଟଣାଦିନ ପିପିଲି ଗୋଷ୍ଠୀ ସ୍ୱାସ୍ଥ୍ୟକେନ୍ଦ୍ରରେ ପ୍ରାଥମିକ ଚିକିତ୍ସା ପରେ ଭୁବନେଶ୍ୱର ଏମ୍‌ସରେ ଭର୍ତ୍ତି ହୋଇଥିବା ସମିଦାଙ୍କୁ ସରକାର ଉଚ୍ଚତର ଚିକିତ୍ସା ପାଇଁ ଜୁଲାଇ ୨୦ରେ ନୂଆଦିଲ୍ଲୀ ଏମ୍‌ସକୁ ଏୟାରଲିଫ୍ଟ କରିଥିଲେ। ୧୫ ଦିନ ଧରି ଜୀବନ ପାଇଁ ସଂଗ୍ରାମ ଚଳାଇଥିବା ପୀଡ଼ିତା ଶେଷରେ ଆଖିବୁଜିଛନ୍ତି। ଅନ୍ୟପକ୍ଷରେ ତାଙ୍କ ହତ୍ୟାକାରୀମାନଙ୍କୁ ଧରିବାରେ ପୋଲିସ ଏବଂ କ୍ରାଇମବ୍ରାଞ୍ଚ ଏଯାଏ ସଫଳ ହୋଇନାହିଁ। ଘଟଣା ପଛର କାରଣ ମଧ୍ୟ ସ୍ପଷ୍ଟ ହୋଇପାରିନାହିଁ।

ସମିଦା ଖାତୁନ

ବଳଙ୍ଗା,୨।୮ (କେଦାରେଶ୍ୱର ନନ୍ଦ)

ଅନ୍ୟ କୌଣସି ବ୍ୟକ୍ତିଙ୍କ ସମ୍ପୃକ୍ତି ନାହିଁ: ପୋଲିସ

ସେହିଦିନ ଥିଲା ଜୁଲାଇ ୧୯ ଶନିବାର। ଚଳିତ ବର୍ଷ ଦଶମ ଶ୍ରେଣୀ ପାସ୍ କରିଥିବା ବାୟାବର ଗ୍ରାମର ହିମତ ଅଲ୍ଲୀଙ୍କ ଝିଅ ସମିଦା ଖାତୁନ ସକାଳ ୮ଟାରେ ବହି ଦେବାକୁ ବଡ଼ବାପାଙ୍କ ଘରକୁ ଯାଇଥିଲେ। ଏହି ସମୟରେ ୩ ଜଣ ଦୁର୍ବୃତ୍ତ ମୁହଁରେ କପଡ଼ା ବାନ୍ଧି ଆସି ସମିଦାଙ୍କୁ ଅପହରଣ କରି ତେରହଳ ନିକଟସ୍ଥ ଭାର୍ଗବୀ ନଦୀ ବନ୍ଧ ତଳକୁ ନେଇଯାଇଥିଲେ। ସେଠାରେ ତାଙ୍କୁ ପୋଡ଼ି ମାରିଦେବା ପାଇଁ ତିନିଜଣ ଦୁର୍ବୃତ୍ତ ତାଙ୍କ ଦେହରେ କିରୋସିନ ଢାଳି ନିଆଁ ଲଗାଇ ଦେଇଥିଲେ। ସମିଦା ଦୁର୍ବୃତ୍ତଙ୍କ କବଳରୁ ଖସି ଆସି ତେରହଳ ଗାଁ ମୁଣ୍ଡରେ ଥିବା ଦୁଃଖିଶ୍ୟାମ ସେନାପତିଙ୍କ ଘର ପାଖରେ ପହଞ୍ଚି ଚିତ୍କାର କରି ରକ୍ଷା କର ବୋଲି କହିଥିଲେ। ଦୁଃଖିଶ୍ୟାମ ତତ୍‌କ୍ଷଣାତ ତାଙ୍କୁ ଉଦ୍ଧାର କରି ଆଉ ଏକ ଡ୍ରେସ୍ ପିନ୍ଧାଇବା ସହିତ ପାଣି ପିଇବାକୁ ☞ପୃଷ୍ଠା-୨

ଆପୋସ ସମାଧାନ ମୁହାଁ ମହାନଦୀ ଜଳ ବିବାଦ

ସେପ୍ଟେମ୍ବର ୬ରେ ପରବର୍ତ୍ତୀ ଶୁଣାଣି

ନୂଆଦିଲ୍ଲୀ,୨।୮ (ରାମ ଚନ୍ଦ୍ର ନାଥ)

ମହାନଦୀ ଜଳ ବିବାଦର ସମାଧାନ ନେଇ ଓଡ଼ିଶା ଓ ଛତିଶଗଡ଼ ଆପୋସ ଆଲୋଚନା ମାଧ୍ୟମରେ ନେଉଥିବା ପଦକ୍ଷେପର ଅଗ୍ରଗତି ସମ୍ପର୍କରେ ଶନିବାର ଦୁଇ ରାଜ୍ୟର ପ୍ରତିନିଧି ଟ୍ରିବ୍ୟୁନାଲକୁ ଜଣାଇଛନ୍ତି। ଟ୍ରିବ୍ୟୁନାଲ୍‌ର ଅଧ୍ୟକ୍ଷ ଜଷ୍ଟିସ ବେଲା ଏମ୍. ତ୍ରିବେଦୀ, ବିଚାରପତି ରବି ରଞ୍ଜନ ଏବଂ ବିଚାରପତି ଇନ୍ଦ୍ରମିତ କୌର କୋଚରଙ୍କୁ ନେଇ ଗଠିତ ପୀଠରେ ଶୁଣାଣି ସମୟରେ ଓଡ଼ିଶା ପକ୍ଷରୁ ଆଡ୍‌ଭୋକେଟ ଜେନେରାଲ(ଏଜି) ପୀତାମ୍ବର ଆଚାର୍ଯ୍ୟ ଏବଂ ଅନ୍ୟ ୧୩ ଜଣ ଓକିଲଙ୍କୁ ନେଇ ଏକ ଟିମ୍ ଉପସ୍ଥିତ ରହିଥିଲେ। ଟ୍ରିବ୍ୟୁନାଲରେ ଏଜି ଆଚାର୍ଯ୍ୟ କହିଥିଲେ ଯେ,

ଓଡ଼ିଶା ମୁଖ୍ୟମନ୍ତ୍ରୀ ମୋହନ ଚରଣ ମାଝୀ ଗତ ମାସ ୨୫ତାରିଖରେ ଏକ ଉଚ୍ଚସ୍ତରୀୟ ବୈଠକ କରି ମହାନଦୀ ଜଳ ବିବାଦର ଆପୋସ ସମାଧାନ ନିମନ୍ତେ ଛତିଶଗଡ଼ ମୁଖ୍ୟମନ୍ତ୍ରୀଙ୍କ ନିକଟକୁ ପ୍ରସ୍ତାବ ପଠାଇଥିଲେ। ଓଡ଼ିଶାର ଏହି ପ୍ରସ୍ତାବକୁ ଛତିଶଗଡ଼ର ମୁଖ୍ୟମନ୍ତ୍ରୀ ବିଷ୍ଣୁଦେଓ ସାଇ ଗୁରୁତ୍ୱ ଦେଇଛନ୍ତି। ଏଥିସହ ଜଳ ବିବାଦର ଆପୋସ ସମାଧାନ ଉପରେ ଚିନ୍ତା କରାଯାଉଛି ବୋଲି ଅଗଷ୍ଟ ୧ ତାରିଖରେ ଓଡ଼ିଶା ମୁଖ୍ୟମନ୍ତ୍ରୀଙ୍କ ନିକଟକୁ ପତ୍ର ଲେଖି ସାଇ ଜଣାଇଛନ୍ତି। ଏଥିସହିତ ଉଭୟ ରାଜ୍ୟର ମୁଖ୍ୟ ଶାସନ ସଚିବ ଏବଂ ରାଜନୈତିକସ୍ତରରେ ଆଲୋଚନା କରି ଆପୋସ ବୁଝାମଣା ଦିଗରେ କଥା ଆଗକୁ ବଢ଼ିଥିବାରୁ ସମାଧାନ ପାଇଁ ଉଭୟ ପକ୍ଷ ରାଜିଥିବା ଶୁଣାଣି ସମୟରେ ଏଜି ଆଚାର୍ଯ୍ୟ କହିଥିଲେ। ଓଡ଼ିଶା ଏଜିଙ୍କ ଏହି ତଥ୍ୟକୁ ଛତିଶଗଡ଼ ପକ୍ଷରୁ ମାମଲା ପରିଚାଳନା କରୁଥିବା ସିନିୟର ଆଡଭୋକେଟ ଏ.କେ. ଗାଙ୍ଗୁଲି ମଧ୍ୟ ସହମତ ହୋଇଥିଲେ। ଟ୍ରିବ୍ୟୁନାଲ କହିଥିଲେ ଯେ, ଯେହେତୁ ଉଭୟ ପକ୍ଷ ଆପୋସ ସମାଧାନ କରିବାକୁ ଅଗ୍ରସର ହେଉଛନ୍ତି, ତେଣୁ ସେପ୍ଟେମ୍ବର ୬ ତାରିଖରେ ଏହାର ପରବର୍ତ୍ତୀ ଶୁଣାଣି ହେବ। ସେହି ଦିନ ଉଭୟ ରାଜ୍ୟର ମୁଖ୍ୟଶାସନ ସଚିବ ଉପସ୍ଥିତ ରହିବାକୁ ଟ୍ରିବ୍ୟୁନାଲ୍ କହିଛନ୍ତି। ଟ୍ରିବ୍ୟୁନାଲ ବାହାରେ ଆଡଭୋକେଟ ଜେନେରାଲ ଆଚାର୍ଯ୍ୟ ଖବରଦାତାଙ୍କୁ କହିଥିଲେ, ପୂର୍ବ ବିଜେଡି ସରକାର ମହାନଦୀ ପ୍ରସଙ୍ଗକୁ ରାଜନୈତିକ ଫାଇଦା ପାଇଁ ବ୍ୟବହାର କରିବାକୁ ଯାଇ ପ୍ରାୟ ୩୦ କୋଟି ଟଙ୍କା ରାଜ୍ୟ ରାଜସ୍ୱରୁ ଅଯଥା ବ୍ୟୟ କରିସାରିଛନ୍ତି। ଏପର୍ଯ୍ୟନ୍ତ କୋର୍ଟ ମାଧ୍ୟମରେ କୌଣସି ଜଳ ବିବାଦର ତ୍ୱରିତ ସମାଧାନ ହେବା ଦେଖାଯାଇ ନାହିଁ। ଅଦାଲତ ବାହାନାରେ ରାଜ୍ୟର ଅର୍ଥକୁ ଅଯଥା ଅପବ୍ୟୟ କରିବାକୁ ଆମେ ଚାହୁଁ ନାହୁଁ। ଏହି ବିବାଦ ଦୁଇ ରାଜ୍ୟ ମଧ୍ୟରେ ଆଲୋଚନା ଦ୍ୱାରା ସମାଧାନ ହୋଇଯିବା ନେଇ ସେ ଦୃଢୋକ୍ତି ପ୍ରକାଶ କରିଛନ୍ତି।

ଆତ୍ମାହୁତି: ମହିଳା ମୃତ, ପୁରୁଷବନ୍ଧୁ ଗୁରୁତର

ପରକୀୟା ପ୍ରୀତିରୁ ଚରମ ନିଷ୍ପତ୍ତି ନେଇଥିବା ସନ୍ଦେହ

ବାରିପଦା,୨।୮ (ନୀଳାଦ୍ରି ବିହାରୀ ଦଣ୍ଡପାଟ)

ଭିନ୍ନ ଭିନ୍ନ କାରଣକୁ ନେଇ ରାଜ୍ୟରେ ଗୋଟିଏ ପରେ ଗୋଟିଏ ଆତ୍ମାହୁତି ଘଟଣା ଘଟିଚାଲିଥିବା ବେଳେ ମୟୂରଭଞ୍ଜ ଜିଲା ରବୁଆଁ ଥାନା ଅଞ୍ଚଳରେ ଜଣେ ମହିଳା ଓ ତାଙ୍କ ପୁରୁଷ ବନ୍ଧୁ ନିଜ ଦେହରେ ପେଟ୍ରୋଲ ଢାଳି ନିଆଁ ଲଗାଇ ଦେଇଛନ୍ତି। ପରକୀୟା ପ୍ରୀତିରୁ ଏଭଳି ଘଟଣା ଘଟିଥିବା ସନ୍ଦେହ କରାଯାଉଛି। ମହିଳା ଜଣକ ୯୦% ପୋଡ଼ିଯାଇଥିବାରୁ ତାଙ୍କର ମୃତ୍ୟୁ ଘଟିଛି। ପୁରୁଷବନ୍ଧୁ ଗୁରୁତର ଅବସ୍ଥାରେ କଟକ ବଡ଼ ମେଡିକାଲରେ ଚିକିତ୍ସାଧୀନ ଅଛନ୍ତି। କରଞ୍ଜିଆ ଏସ୍‌ଡିପିଓ ନବକୃଷ୍ଣ ନାଏକ ଓ ଥାନାଧିକାରୀ ପହଞ୍ଚି ତଦନ୍ତ ଆରମ୍ଭ କରିଛନ୍ତି। ଘଟଣାସ୍ଥଳରୁ ପେଟ୍ରୋଲ ଅଣାଯାଇଥିବା ଏକ ପାଣି ବୋତଲ ଜବତ ହୋଇଛି। ପୋଲିସ ଏ ସଂକ୍ରାନ୍ତରେ ଏକ ଅପମୃତ୍ୟୁ ମାମଲା (ନଂ. ୧୪/୨୫) ରୁଜୁ କରି ଶବ ବ୍ୟବଚ୍ଛେଦ ☞ପୃଷ୍ଠା-୨

ପ୍ଲାଷ୍ଟିକ୍ ବୋତଲରେ ପେଟ୍ରୋଲ, ଡିଜେଲ ବିକିଲେ କାର୍ଯ୍ୟାନୁଷ୍ଠାନ

ସବୁ ଜିଲାପାଳଙ୍କୁ ଯୋଗାଣ ସଚିବଙ୍କ ଚିଠି

ଭୁବନେଶ୍ୱର,୨।୮ (ସୁନିତ୍ ମିଶ୍ର)

ପ୍ଲାଷ୍ଟିକ୍ ବୋତଲ ତଥା ନିଷିଦ୍ଧ ହୋଇଥିବା କଣ୍ଟେନରରେ ପେଟ୍ରୋଲିୟମ ସାମଗ୍ରୀ ବିକ୍ରି, ଯୋଗାଣ, ସଂରକ୍ଷଣ ଓ ପରିବହନକୁ ରାଜ୍ୟ ସରକାର ନିଷିଦ୍ଧ କରିଛନ୍ତି। ଏନେଇ ରାଜ୍ୟ ସରକାରଙ୍କ ଯୋଗାଣ ବିଭାଗ ସଚିବ ସଞ୍ଜୟ କୁମାର ସିଂହ ରାଜ୍ୟର ସବୁ ଜିଲାପାଳଙ୍କୁ ଶୁକ୍ରବାର ପତ୍ର ଲେଖିଛନ୍ତି। ଉକ୍ତ ନିୟମକୁ କଡ଼ାକଡ଼ି ଭାବେ କାର୍ଯ୍ୟକାରୀ କରାଯିବା ଲାଗି ସେ ଚିଠିରେ ନିର୍ଦ୍ଦେଶ ଦେଇଛନ୍ତି।

ଉକ୍ତ ଚିଠିରେ ସେ ଉଲ୍ଲେଖ କରିଛନ୍ତି, ସରକାରଙ୍କ ଦୃଷ୍ଟିକୁ ଆସିଛି ରାଜ୍ୟର ବିଭିନ୍ନ ସ୍ଥାନରେ ପେଟ୍ରୋଲିୟମ ଉତ୍ପାଦ ବିଶେଷକରି ପେଟ୍ରୋଲ ଏବଂ ଡିଜେଲ – ପ୍ଲାଷ୍ଟିକ୍ ବୋତଲ ଏବଂ ଅନୁମୋଦିତ ନ ଥିବା ପାତ୍ରରେ ବିକ୍ରି ଏବଂ ☞ପୃଷ୍ଠା-୨

ବଳାତ୍କାର ମାମଲାରେ ପ୍ରଜ୍ୱଳ ରେଭନ୍ନାଙ୍କୁ ଆଜୀବନ ଜେଲ

ବେଙ୍ଗାଲୁରୁ,୨।୮ (ପି.ଟି.)

ବଳାତ୍କାର ମାମଲାରେ ଦୋଷୀସାବ୍ୟସ୍ତ ହୋଇଥିବା ପୂର୍ବତନ ଏମ୍‌ପି ତଥା ଜେଡିଏସ୍‌ର ନିଲମ୍ବିତ ନେତା ପ୍ରଜ୍ୱଳ ରେଭନ୍ନାଙ୍କୁ ସ୍ୱତନ୍ତ୍ର ଅଦାଲତ ଶନିବାର ଆଜୀବନ ଜେଲ ଦଣ୍ଡାଦେଶ ଶୁଣାଇଛନ୍ତି। ଏଥିସହିତ ସ୍ୱତନ୍ତ୍ର ଏମ୍‌ପି/ଏମ୍‌ଏଲ୍‌ଏ କୋର୍ଟର ବିଚାରପତି ସନ୍ତୋଷ ଗଜାନନ ଭଟ୍ଟ ତାଙ୍କ ଉପରେ ମୋଟ ୧୦ ଲକ୍ଷ ଟଙ୍କା ଜରିମାନା ଲଗାଇଛନ୍ତି। ୩୪ ବର୍ଷୀୟ ପ୍ରଜ୍ୱଳଙ୍କ ନାମରେ ୪ଟି ଯୌନ ନିର୍ଯାତନା ଓ ବଳାତ୍କାର ମାମଲା ରହିଥିବାବେଳେ ସେଥିରୁ ଗୋଟିଏ ମାମଲାରେ ଶୁକ୍ରବାର ଅଦାଲତ ତାଙ୍କୁ ଦୋଷୀସାବ୍ୟସ୍ତ କରିଥିଲେ। ପ୍ରଜ୍ୱଳଙ୍କ ପରିବାରର ଫାର୍ମ ହାଉସ୍‌ରେ କାର୍ଯ୍ୟ କରୁଥିବା ୪୮ ବର୍ଷୀୟ ସହାୟିକାଙ୍କ ଅଭିଯୋଗ ଆଧାରରେ ତାଙ୍କ ବିରୋଧରେ ମାମଲା ରୁଜୁ ହୋଇଥିଲା। ☞ପୃଷ୍ଠା-୨

ସ୍କୁଲରେ ପାଠ ପଢ଼ାଇବେ ୬୩୮୭ ଅବସରପ୍ରାପ୍ତ ଶିକ୍ଷକ

ଅତିଥି ଶିକ୍ଷକ ଭାବେ ମିଳିବ ନିଯୁକ୍ତି

ଭୁବନେଶ୍ୱର,୨।୮ (ଅନୁରାଧା ମହାରଣା)

ରାଜ୍ୟରେ ଲାଗି ରହିଥିବା ଶିକ୍ଷକ ଅଭାବଜନିତ ସମସ୍ୟାର ସମାଧାନ ପାଇଁ ତ୍ୱରିତ ପଦକ୍ଷେପ ସ୍ୱରୂପ ରାଜ୍ୟ ସରକାର ୬୩୮୭ଜଣ ଅବସରପ୍ରାପ୍ତ ଶିକ୍ଷକଙ୍କୁ ନିଯୁକ୍ତି ଦେବେ। ଏମାନେ ଅତିଥି ଶିକ୍ଷକ ଭାବେ ଅନୁଦାନପ୍ରାପ୍ତ, ବ୍ଲକ୍‌ଗ୍ରାଣ୍ଟ ହାଇସ୍କୁଲ ଓ ସଂସ୍କୃତ ଟୋଲ୍ ସ୍କୁଲ୍‌ରେ ପାଠ ପଢ଼ାଇବେ। ଏନେଇ ବିଦ୍ୟାଳୟ ଓ ଗଣଶିକ୍ଷା ବିଭାଗ ପକ୍ଷରୁ ମାଧ୍ୟମିକ ଶିକ୍ଷା ନିର୍ଦ୍ଦେଶାଳୟକୁ ଚିଠି ଲେଖି ନିର୍ଦ୍ଦେଶ ଦିଆଯାଇଛି। ନୂଆ ଟିଜିଟି ନିଯୁକ୍ତ ହେବା ଯାଏ ଏମାନେ ଶିକ୍ଷକତା କରିବେ। ନିଜ ଅଞ୍ଚଳରେ ଫାଙ୍କା ଥିବା ପଦବୀ ବିଷୟରେ ଜିଲା ଶିକ୍ଷାଧିକାରୀ (ଡିଇଓ) ଅବଗତ କରାଇବେ। ଖାଲିପଦ ଅନୁଯାୟୀ ଅତିଥି ଶିକ୍ଷକଙ୍କ ନିଯୁକ୍ତିକୁ ଅଗ୍ରାଧିକାର ଦିଆଯିବ। ଖାଲିପଦର ସ୍ଥିତି ଏବଂ ଅତିଥି ଶିକ୍ଷକଙ୍କ ନିଯୁକ୍ତି ଜିଲାପାଳଙ୍କ ଅନୁମୋଦନ ପରେ କରାଯିବ। ଅତିଥି ଶିକ୍ଷକଙ୍କ କାର୍ଯ୍ୟକାଳ ୨୦୨୬ ମାର୍ଚ୍ଚ ପର୍ଯ୍ୟନ୍ତ ରହିବ କିମ୍ବା ଖାଲି ପଦବୀରେ ଟିଜିଟି ନିଯୁକ୍ତ ହେଲେ ଅତିଥି ଶିକ୍ଷକ ଅପସାରିତ ହେବେ। ତେବେ ସେମାନଙ୍କୁ ଅନ୍ୟ ସ୍କୁଲରେ ଖାଲିପଦ ଥିବା ସ୍ଥଳେ ପୁନଃ ନିଯୁକ୍ତ କରାଯାଇପାରିବ, ଯାହା ଡିଇଓଙ୍କ ଦ୍ୱାରା ରିପୋର୍ଟ କରାଯାଇଥିବା ଖାଲିପଦ ମଧ୍ୟରେ ସୀମିତ ରହିବ। ସଂସ୍କୃତ ଟୋଲ୍ ସ୍କୁଲରେ ଅତିଥି ଶିକ୍ଷକଙ୍କ ନିଯୁକ୍ତି ପାଇଁ ଅବସରପ୍ରାପ୍ତ ଆଇଏସିଟି ଏବଂ ମାଟ୍ରିକ-ସିଟି ସଂସ୍କୃତ ଟୋଲ ଶିକ୍ଷକମାନଙ୍କୁ ବିଚାରକୁ ନିଆଯାଇପାରିବ। ଅତିଥି ଶିକ୍ଷକଙ୍କ ନିଯୁକ୍ତି ସମ୍ବନ୍ଧୀୟ ରିପୋର୍ଟ ମାଧ୍ୟମିକ ଶିକ୍ଷା ନିର୍ଦ୍ଦେଶକଙ୍କୁ ପ୍ରଦାନ କରାଯିବ ବୋଲି ଉକ୍ତ ଚିଠିରେ ଉଲ୍ଲେଖ ରହିଛି।

ଆଜିର ସମ୍ପାଦକୀୟ

ଆମେ ପାଇଛୁ କ'ଣ

ମଧ୍ୟାହ୍ନଭୋଜନରେ ଅଣ୍ଡା ଖାଉ ନ ଥିବା ପିଲାଙ୍କୁ ମିଳିବ ଫଳ

ଭୁବନେଶ୍ୱର,୨।୮ (ଅନୁରାଧା ମହାରଣା)

ବିଦ୍ୟାଳୟ ମଧ୍ୟାହ୍ନଭୋଜନରେ ଏଣିକି ଫଳ ମିଳିବ। ପିଏମ୍ ପୋଷଣ ଯୋଜନାରେ ଆମିଷ ଖାଉ ନ ଥିବା ଛାତ୍ରୀଛାତ୍ରଙ୍କୁ ଅଣ୍ଡା ବଦଳରେ ଫଳ ଦିଆଯିବ। ଭୋଜନରେ ଋତୁକାଳୀନ ଫଳ ଯୋଗାଇ ଦେବାକୁ ଜିଲା ଶିକ୍ଷାଧିକାରୀଙ୍କୁ ପିଏମ୍ ପୋଷଣ ନୋଡାଲ ଅଫିସର ଚିଠି ଲେଖିଛନ୍ତି। ତେଣୁ ଅଣ୍ଡା ଖାଉ ନ ଥିବା ପିଲାଙ୍କ ଖାଦ୍ୟରେ କଦଳୀ, ସେଓ ଆଦି ସାମିଲ କରାଯିବ। ଶିଶୁବାଟିକାରୁ ଦଶମ ଶ୍ରେଣୀ ଯାଏ ପିଲାଙ୍କ ପାଇଁ ଏହି ସୁବିଧା ଉପଲବ୍ଧ ହେବ। ଏହା ଛାତ୍ରୀଛାତ୍ରଙ୍କ ପାଇଁ ଅଧିକ ପୋଷକ ଓ ସ୍ୱାସ୍ଥ୍ୟକର ଖାଦ୍ୟ ନିଶ୍ଚିତ କରିବ। ଏହି ପରିବର୍ତ୍ତନ ଛାତ୍ରୀଛାତ୍ର ଏବଂ ମାତାପିତାଙ୍କ ମଧ୍ୟରେ ସ୍କୁଲରେ ଉପସ୍ଥାନ ବଢାଇବାରେ ସହାୟକ ହେବ। ଫଳରେ ☞ପୃଷ୍ଠା-୨

୩୦ ବର୍ଷର ପୁରୁଣା ଭ୍ରୂଣରୁ ଜନ୍ମନେଲା ସବୁଠୁ ବୟସ୍କ ଶିଶୁ

ୱାଶିଂଟନ,୨।୮

ଆମେରିକାର ଓହିୟୋଠାରେ ବିଶ୍ୱର ସବୁଠାରୁ ବୟସ୍କ ଶିଶୁ ୩୦ ବର୍ଷ ପରେ ଜନ୍ମ ନେଇଛି। ଏହି ଶିଶୁର ନାମ ଥାଡିୟସ ଡାନିଏଲ ପିୟର୍ସ ରଖାଯାଇଛି। ୧୯୯୪ରେ ଏକ ଭ୍ରୂଣକୁ ବିକଶିତ କରାଯାଇଥିଲେ ମଧ୍ୟ ପରବର୍ତ୍ତୀ ସମୟରେ ଏହାର ବ୍ୟବହାର ପାଇଁ ସେତେବେଳେ ଏହାକୁ ଫ୍ରିଜରରେ ସଂରକ୍ଷିତ କରି ରଖାଯାଇଥିଲା। ଦୀର୍ଘ ୩୦ ବର୍ଷ ଧରି ସଂରକ୍ଷିତ ହୋଇ ରହିବା ପରେ ଉକ୍ତ ଭ୍ରୂଣରୁ ଥାଡିୟସ୍ ଜନ୍ମ ହୋଇଛନ୍ତି।

ରିପୋର୍ଟ ଅନୁଯାୟୀ, ଓହିୟୋ ନିବାସୀ ଲିଣ୍ଡସେ (୩୪) ଏବଂ ଟିମ୍ ପିୟର୍ସ (୩୫) ହେଉଛନ୍ତି ଥାଡିୟସଙ୍କ ମାତାପିତା। ଗତ ଜୁଲାଇ ୨୬ରେ ଜନ୍ମ ହୋଇଥିବା ଥାଡିୟସ୍‌ଙ୍କ ଭ୍ରୂଣକୁ ୩୦ ବର୍ଷ ତଳେ ଏକ ସ୍ଥାନୀୟ ଭିଟ୍ରୋ ଫର୍ଟିଲାଇଜେଶନ (ଆଇଭିଏଫ୍ କେନ୍ଦ୍ର)ରେ

ବିକଶିତ କରାଯାଇଥିଲା। ସେବେଠାରୁ ଗତବର୍ଷ ନଭେମ୍ବର ପର୍ଯ୍ୟନ୍ତ ଉକ୍ତ ଭ୍ରୂଣ ଫ୍ରିଜରରେ ସଂରକ୍ଷିତ ହୋଇ ରହିଥିଲା।

ଜନ୍ମ ହେବା ପରେ ଥାଡିୟସ୍ ସବୁଠାରୁ ବୟସ୍କ ଶିଶୁର ରେକର୍ଡ ଭାଙ୍ଗିଛନ୍ତି। ତାଙ୍କ ମା' ଲିଣ୍ଡସେ କହିଛନ୍ତି, ଯେତେବେଳେ ଭ୍ରୂଣର ବୟସ ସମ୍ପର୍କରେ ତାଙ୍କୁ କୁହାଯାଇଥିଲା, ସେତେବେଳେ ଏହା ତାଙ୍କୁ ଅଜବ ଲାଗିଥିଲା। ସେ ଏବଂ ତାଙ୍କ ସ୍ୱାମୀ ଟିମ୍ କେବଳ ଏକ ଶିଶୁ ଚାହୁଁଥିଲେ। କୌଣସି ରେକର୍ଡ କରିବା ତାଙ୍କର ଲକ୍ଷ୍ୟ ନ ଥିଲା। ୭ ବର୍ଷ ଧରି ଗର୍ଭଧାରଣ ପାଇଁ ସଂଘର୍ଷ କରିବା ପରେ ଉଭୟଙ୍କୁ ଥାଡିୟସ୍‌ଙ୍କ ଭ୍ରୂଣ ମିଳିଥିଲା। ଯେତେବେଳେ ଥାଡିୟସ୍‌ଙ୍କ ଭ୍ରୂଣ ବିକଶିତ ହୋଇଥିଲା, ସେତେବେଳେ ସେ ମାତ୍ର ୩ରୁ ୪ ବର୍ଷର ହୋଇଥିବା ଲିଣ୍ଡସେ କହିଛନ୍ତି। ୧୯୯୪ରେ ଲିଣ୍ଡା ଆଚାର୍ଡ ନାମ୍ନୀ ଜଣେ ମହିଳା ଏବଂ ତାଙ୍କ ☞ପୃଷ୍ଠା-୨

No.T-61

ଓଡ଼ିଶା ସରକାର
ସାଧାରଣ ପ୍ରଶାସନ ଓ ସାଧାରଣ ଅଭିଯୋଗ ବିଭାଗ
ମୁଖ୍ୟମନ୍ତ୍ରୀଙ୍କ ଅଭିଯୋଗ ପ୍ରକୋଷ୍ଠ

ଜନସାଧାରଣଙ୍କ ନିମନ୍ତେ ବିଶେଷ ସୂଚନା

ଏତଦ୍ଦ୍ୱାରା ରାଜ୍ୟର ସମସ୍ତ ଜନସାଧାରଣଙ୍କ ଅବଗତି ନିମନ୍ତେ ଜଣାଇ ଦିଆଯାଉଅଛି ଯେ, ଆସନ୍ତା ସୋମବାର, ଇଂରାଜୀ ତା.04.08.2025ରିଖ ଦିନ ମୁଖ୍ୟମନ୍ତ୍ରୀଙ୍କ ଅଭିଯୋଗ ଶୁଣାଣି ବନ୍ଦ ରହିବ। ପରବର୍ତ୍ତୀ ଅଭିଯୋଗ ଶୁଣାଣିର ତାରିଖ ଜନସାଧାରଣଙ୍କୁ ସମ୍ବାଦପତ୍ର ମାଧ୍ୟମରେ ଜଣାଇ ଦିଆଯିବ।

ଅତିରିକ୍ତ ମୁଖ୍ୟ ଶାସନ ସଚିବ
ସାଧାରଣ ପ୍ରଶାସନ ଓ ସାଧାରଣ ଅଭିଯୋଗ ବିଭାଗ
OIPR-09014/11/0178/2526

ଆଜି କ'ଣ କେଉଁଠି

ଭୁବନେଶ୍ୱର

- ସମ୍ଭାବନା ପକ୍ଷରୁ ବେନହୁର୍ ବିଶେଷ କାର୍ଯ୍ୟକ୍ରମ, ସ୍ଥାନ:ଗୀତଗୋବିନ୍ଦ ସଦନ, ସମୟ: ସଂନ୍ଧ୍ୟା ୬ଟା ୩୦ ।
- ବୀର ସୁରେନ୍ଦ୍ର ସାଏ ନଗର ଉନ୍ନୟନ ପରିଷଦର ବାର୍ଷିକ ସାଧାରଣ ଅଧିବେଶନ, ସ୍ଥାନ: ଭୁବନେଶ୍ୱରୀ ମନ୍ଦିର, ଡି.ଏଲ୍.କଲୋନୀ, ଭି.ଏସ୍.ଏସ୍.ନଗର, ସମୟ:ଅପରାହ୍ନ ୪ଟା ୩୦ ।
- ତୃତୀୟ ଏନ୍‌ଭିଏସ୍ ଭୋପାଲ୍ ରେଜିଅନ୍ ଆଲୁମିନି ମିଟ୍ ଏବଂ ଅଷ୍ଟମ ଏନ୍‌ଏଏଓ ଆନୁଆଲ୍ ମିଟ୍, ସ୍ଥାନ: ରେଲ୍ ଅଡିଟୋରିୟମ୍, ସମୟ: ପୂର୍ବାହ୍ନ ୧୦ଟା ।
- ଓଡିଶା ଆଗ୍ରାଇଟିସ୍ ଓ ରୁ୍ୟମାଟୋଲୋଜି ଫାଉଣ୍ଡେଶନ୍ ଟ୍ରଷ୍ଟ ପକ୍ଷରୁ ଏକ ଦିନିକିଆ ଜାତୀୟ ସମ୍ମିଳନୀ, ସ୍ଥାନ : ହୋଟେଲ୍ ମେଫେଆର୍, ସମୟ: ସକାଳ ୯ଟା ୩୦ ।
- ଏମ୍ ଡି କ୍ରିଏଶନ୍ ଏବଂ ଗ୍ରୁପ୍ ପକ୍ଷରୁ ଏକ ସାମାଜିକ ସାଂସ୍କୃତିକ କାର୍ଯ୍ୟକ୍ରମ, ସ୍ଥାନ: ରବିନ୍ଦ୍ର ମଣ୍ଡପ, ସମୟ: ଅପରାହ୍ନ ୪ଟା ।
- ପୂର୍ବତନ ରାଜ୍ୟପାଳ ତଥା ଭାଜପାର ବରିଷ୍ଠ ନେତା ବିଶ୍ୱଭୂଷଣ ହରିଚନ୍ଦନଙ୍କ ଜନ୍ମ ଦିବସ ଉପଲକ୍ଷେ ତାଙ୍କ ଦୀର୍ଘ ଓ ନିରାମୟ ଜୀବନ ପାଇଁ ସମୂହ ଦୀପଦାନ ଏବଂ ସ୍ମୃତି ସଭା, ସ୍ଥାନ: ଲିଙ୍ଗରାଜ ମନ୍ଦିର ସମୟ:ସକାଳ ୮ଟା ।

କଟକ

- ଆୟକର ବିଭାଗ ପକ୍ଷରୁ ଆୟକର ଦିବସ-୨୦୨୫ ପାଳନ, ସ୍ଥାନ: ଆୟକର ଭବନ, ସେଲଟର ଛକ, ସମୟ: ସକାଳ ୬ଟା ୩୦ ।
- ଶ୍ରୀଶ୍ରୀ ରାମଚରିତ ମାନସ ସାମୂହିକ ପାଠର ତୃତୀୟ ଦିବସ, ସ୍ଥାନ: ଧବଳେଶ୍ୱର ପୀଠ ପଞ୍ଚମୁଖୀ ହନୁମାନ ପ୍ରାଙ୍ଗଣ, ସମୟ: ସକାଳ ୭ଟା ।
- ସେକେଣ୍ଡାରୀ ବୋର୍ଡ ହାଇସ୍କୁଲର ୬୬ତମ ପ୍ରତିଷ୍ଠା ଦିବସ, ସ୍ଥାନ: ବିଦ୍ୟାଳୟ ପରିସର, ସମୟ: ପୂର୍ବାହ୍ନ ୧୧ଟା ।
- ଗ୍ଲୋବାଲ ଇଣ୍ଡିଆନ ମଡେଲ ସ୍କୁଲର ବାର୍ଷିକ ପୁରସ୍କାର ବିତରଣ ଉତ୍ସବ, ସ୍ଥାନ: ବିଦ୍ୟାଳୟ ପରିସର, ବିଦ୍ୟାଧରପୁର, ସମୟ: ପୂର୍ବାହ୍ନ ୧୧ଟା ।
- ଚୌଦ୍ୱାର ଗୋଡିପାଟଣାସ୍ଥିତ ଶ୍ରୀ ଶ୍ରୀ ରାଧାଗୋବିନ୍ଦ ଜୀୟୁ ସେବା ସମିତିର ବୋଲବମ୍ ଭକ୍ତ ସେବା, ସ୍ଥାନ: ଚଷାପଡ଼ା ଘାଟ ଛକ, ସମୟ: ଅପରାହ୍ନ ୩ଟା ।
- ଦରଜୀ ମହାସଂଘ (ଚାନ୍ଦୁଆ ଶିଳ୍ପୀ) ପକ୍ଷରୁ କାଉଡ଼ିଆମାନଙ୍କୁ ପାନୀୟ ଜଳ, ଚା, ଜଳଖିଆ ସେବା, ସ୍ଥାନ: ବାଲିଯାତ୍ରା ତଳପଡ଼ିଆ, ସମୟ: ଅପରାହ୍ନ ୩ଟା ୩୦ ।
- ତୁଳସୀ ସାହିତ୍ୟ ସଂସଦ ପକ୍ଷରୁ ସନ୍ଥ ତୁଳସୀ ଦାସଙ୍କ ଜୟନ୍ତୀ ଉପଲକ୍ଷେ ଶ୍ରୀରାମ ଚରିତ ମାନସ ପାରାୟଣର ଷଷ୍ଠ ଦିବସ, ସ୍ଥାନ: ଶ୍ରୀରାମଚନ୍ଦ୍ର ଭବନ, ସମୟ: ସନ୍ଧ୍ୟା ୬ଟା ।

ପୁରୀ

- ପୂର୍ବତନ ରାଜ୍ୟପାଳ ତଥା ଭାଜପାର ବରିଷ୍ଠ ନେତା ବିଶ୍ୱଭୂଷଣ ହରିଚନ୍ଦନଙ୍କ ଜନ୍ମ ଦିବସ ଉପଲକ୍ଷେ ତାଙ୍କ ଦୀର୍ଘ ଓ ନିରାମୟ ଜୀବନ ପାଇଁ ସମୂହ ଦୀପଦାନ ଏବଂ ସ୍ମୃତି ସଭା, ସ୍ଥାନ: ପୁରୀ ଜଗନ୍ନାଥ ମନ୍ଦିର, ସମୟ: ସଂନ୍ଧ୍ୟା ୬ଟା ।

ବାଲେଶ୍ୱର

- ଓଡିଶା ରାଜସ୍ୱ ଅମଲା ସଂଘର ସାଧାରଣ ସଭା, ସ୍ଥାନ: ଜିଲାପାଳଙ୍କ ସମ୍ମିଳନୀ କକ୍ଷ, ବାଲେଶ୍ୱର, ସମୟ: ପୂର୍ବାହ୍ନ ୧୧ଟା ।
- ଆଞ୍ଚଳିକ ବ୍ରାହ୍ମଣ ସମିତିର ସାଙ୍ଗଠନିକ ବୈଠକ, ସ୍ଥାନ: ଖଇରା ସତସଙ୍ଗ କେନ୍ଦ୍ର, ସମୟ: ଅପରାହ୍ନ ୨ଟା ୩୦ମିନିଟ୍ ।
- ଖବରଦାତା ସମ୍ମିଳନୀ, ସ୍ଥାନ: ହୋଟେଲ ଫାଣ୍ଟାସି ସମ୍ମିଳନୀ କକ୍ଷ, ବାଲେଶ୍ୱର, ସମୟ: ଅପରାହ୍ନ ୪ଟା ।

ଭଦ୍ରକ

- ସ୍ମୃତିସଭା, ସ୍ଥାନ: ସରିଫପୁର, ବାରିକପୁର, ସମୟ: ପୂର୍ବାହ୍ନ ୧୧ଟା ।
- ରମାକାନ୍ତ ଫାଉଣ୍ଡେଶନ ପକ୍ଷରୁ ଚିକିତ୍ସା ସହାୟତା ପ୍ରଦାନ କାର୍ଯ୍ୟକ୍ରମ, ସ୍ଥାନ: ଇଟୁଆ, ନାଲଗୁଣ୍ଡା, ଚାନ୍ଦବାଲି, ସମୟ: ପୂର୍ବାହ୍ନ ୧୧ଟା ।

କେନ୍ଦୁଝର

- ସାହାଣୀ କପ୍ ଫାଇନାଲ, ସ୍ଥାନ: କେନ୍ଦୁଝର ଷ୍ଟାଡିୟମ, ସମୟ: ଅପରାହ୍ନ ୩ଟା ।
- ଏକଲ ଶ୍ରୀ ହରି ମନ୍ଦିର ରଥ ଶୁଭାରମ୍ଭ, ସ୍ଥାନ: କେନ୍ଦୁଝର ମାଇନିଂ ରୋଡ୍, ସମୟ: ଅପରାହ୍ନ ୩ଟା ।

ମୟୂରଭଞ୍ଜ

- ହ୍ୟାଣ୍ଡଲୁମ୍ ଫେବ୍ ପ୍ରଦର୍ଶନୀ ମେଳା, ସ୍ଥାନ: ଛଉପଡ଼ିଆ, ବାରିପଦା, ସମୟ: ପୂର୍ବାହ୍ନ ୧୧ଟା ।
- ସମ୍ପୂର୍ଣ୍ଣତା ଅଭିଯାନ ସମ୍ମାନ ସମାରୋହ ଏବଂ ଆକାଂକ୍ଷା ହାଟ, ସ୍ଥାନ: କଲେଜ ପଡ଼ିଆ, ବାରିପଦା ସମୟ: ପୂର୍ବାହ୍ନ ୧୧ଟା ।
- ସ୍ୱାଧୀନତା ଦିବସ ଉପଲକ୍ଷେ ପ୍ରବନ୍ଧ ଲିଖନ ପ୍ରତିଯୋଗିତା, ସ୍ଥାନ: ସାଇ ଆଦର୍ଶ ଡିଗ୍ରୀ ମହାବିଦ୍ୟାଳୟ, ବାରିପଦା, ସମୟ: ପୂର୍ବାହ୍ନ ୧୧ଟା ।
- ବର୍ଷାକାଳୀନ ବାଣିଜ୍ୟ ମେଳା ଉଦ୍‌ଘାଟନୀ, ସ୍ଥାନ: ଉଦଳା ହାଇସ୍କୁଲ ଛକ, ସମୟ: ସନ୍ଧ୍ୟା ୬ଟା ୩୦ ।

ଗଞ୍ଜାମ

- ସବିତା ଆରୋଗ୍ୟ କୁଟିର ଉଦ୍‌ଘାଟନ, ସ୍ଥାନ: ଶ୍ରୀ ଭେଙ୍କେଟ ମହାଲକ୍ଷ୍ମୀ କୋଠଘର, ସମୟ: ଅପରାହ୍ନ ୫ ଟା ।

ଜଗତ୍‌ସିଂହପୁର

- ଦାରୁବ୍ରହ୍ମ କ୍ଲବ ପକ୍ଷରୁ ସମୂହ କାଉଡ଼ିଆ ଯାତ୍ରା ଆରମ୍ଭ, ସ୍ଥାନ: ଶିବ ମନ୍ଦିର, ବୃନ୍ଦାବନ କଲୋନୀ, ପାରାଦୀପ, ସମୟ: ସକାଳ ୬ଟା ।
- ପାରାଦୀପ ପୌରପରିଷଦ ପକ୍ଷରୁ ସମୂହ ବେଳାଭୂମି ସଫେଇ କାର୍ଯ୍ୟକ୍ରମ, ସ୍ଥାନ: ବତୀଘର ପାଖ ବେଳାଭୂମି, ନୂଆବଜାର, ପାରାଦୀପ, ସମୟ: ସକାଳ ୭ଟା ।
- ବ୍ୟାସ ଫାଉଣ୍ଡେଶନ ତରଫରୁ ପରିବେଶ ଓ ସାମାଜିକ ସଚେତନତା କାର୍ଯ୍ୟକ୍ରମ, ସ୍ଥାନ: ଶିଶୁ ଅନନ୍ତ ଆଶ୍ରମ ପରିସର, ଅଠିଲୋ, ତିର୍ତ୍ତୋଲ, ସମୟ: ପୂର୍ବାହ୍ନ ୧୧ଟା ।
- ନିଶାରୁ ମୁକ୍ତି ପାଇଁ ସଚେତନତା, ସ୍ଥାନ: ମଣ୍ଡାସାହି, ଜଗତ୍‌ସିଂହପୁର, ସମୟ: ଅପରାହ୍ନ ୩ଟା ।

କେନ୍ଦ୍ରାପଡ଼ା

- କ୍ରୁସେଲ ଇଲେଭେନ କ୍ଲବ ପକ୍ଷରୁ ଇଶାଣେଶ୍ୱର ପର୍ଯ୍ୟନ୍ତ ବୋଲବମ ପଦଯାତ୍ରା, ସ୍ଥାନ:ଖଡିଅଙ୍ଗ, କେନ୍ଦ୍ରାପଡ଼ା ସହର, ସମୟ: ସକାଳ ୭ଟା ।
- କେନ୍ଦ୍ରାପଡ଼ା ସାଇକେଲ କ୍ଲବ ପକ୍ଷରୁ ସ୍ୱାସ୍ଥ୍ୟ ସଚେତନତା କାର୍ଯ୍ୟକ୍ରମ, ସ୍ଥାନ: ପୁରୁଣା ବସଷ୍ଟାଣ୍ଡ, ସମୟ:ସକାଳ ୬ଟା ।

ନୟାଗଡ଼

- ନୟାଗଡ଼ ମେଡିକାଲ କଲେଜ ପ୍ରତିଷ୍ଠା ଦାବିରେ ଆଲୋଚନା ଚକ୍ର, ସ୍ଥାନ:ନୟାଗଡ଼ ସହର ଖଣ୍ଡପଡ଼ା ରୋଡ଼ର ନୀଳମାଧବ କଲ୍ୟାଣ ମଣ୍ଡପ, ସମୟ: ପୂର୍ବାହ୍ନ ୧୦ଟା ।
- ପ୍ରଜାପିତା ବ୍ରହ୍ମାକୁମାରୀ ଈଶ୍ୱରୀୟ ବିଶ୍ୱବିଦ୍ୟାଳୟ ପକ୍ଷରୁ ରକ୍ଷାବନ୍ଧନ ଉତ୍ସବ, ସ୍ଥାନ:ଖଣ୍ଡପଡ଼ା ଶାଖା କାର୍ଯ୍ୟାଳୟ, ସମୟ: ପୂର୍ବାହ୍ନ ୧୧ଟା ।

ରାୟଗଡ଼ା

- ବିଜ୍ଞାନ ମେଳା, ସ୍ଥାନ: ମୁନିଗୁଡ଼ା ସରସ୍ୱତୀ ଶିଶୁ ମନ୍ଦିର, ସମୟ: ପୂର୍ବାହ୍ନ ୧୦ଟା
- ଉତ୍କଳ ସମ୍ମିଳନୀର ପ୍ରଥମ ବୈଠକ, ସ୍ଥାନ: ରାୟଗଡ଼ା ଆଜାଦ୍ ହିନ୍ଦ ଯୁଥ୍ ଆସୋସିଏଶନ କାର୍ଯ୍ୟାଳୟ, ସମୟ: ପୂର୍ବାହ୍ନ ୧୦ଟା ୩୦ ।

ମାଲକାନଗିରି

- ଓଡିଶା ରାଜସ୍ୱ ଅମଲା ସଂଘ ମାଲକାନଗିରି ଜିଲା ଶାଖାର ଖବରଦାତା ସମ୍ମିଳନୀ, ସ୍ଥାନ:ଜିଲା ପରିଷଦ ସମ୍ମିଳନୀ କକ୍ଷ:ସମୟ:ମଧ୍ୟାହ୍ନ ୧୨ଟା ୩୦ ।

ସମ୍ବଲପୁର

- ନିଃଶୁଳ୍କ ଯୋଗ ଶିବିର, ସ୍ଥାନ : ହୀରାକୁଦ କଲୋନୀ ସ୍ଥିତ ଯୋଗ କେନ୍ଦ୍ର, ସମୟ : ଇକାଳ ୬ଟା ।
- ଯୋଗ ପରିବାର ଆୟୋଜନରେ ଯୋଗ ଶିବର, ସ୍ଥାନ : ହାୱା ମଇଦାନ ସ୍ଥିତ ଗାନ୍ଧୀ ପାର୍କ, ସମୟ ସକାଳ ୬ଟା ।
- ସାଓଲିନ କୁଙ୍ଫୁ ଉସୁ ଏସୋସିଏଶନ ଆୟୋଜିତ ସ୍ୱତନ୍ତ୍ର ପ୍ରଶିକ୍ଷଣ ଶିବିର, ସ୍ଥାନ : ଜିଲା ଜୁଡୋ ହଲ, ସମୟ : ସକାଳ ୬ଟା ।
- ରାଷ୍ଟ୍ର ନିର୍ମାଣରେ ଯୁବ ପ୍ରସ୍ତୁତି ପ୍ରଶିକ୍ଷଣ ଶିବିର, ସ୍ଥାନ : ସମ୍ବଲପୁର ପବ୍ଲିକ ଲାଇବ୍ରେରୀ ପ୍ରେକ୍ଷାଳୟ, ସମୟ : ସକାଳ ୮ଟା ୪୫ ।
- ଦଲେଇପଡା ଗଣେଶ ପୂଜା କମିଟି ଓ ଅନନ୍ତରାମ କ୍ଲବ ପକ୍ଷରୁ ଚିତ୍ରାଙ୍କନ ପ୍ରତିଯୋଗୀତା, ସ୍ଥାନ: ରଂରୋଡ ସ୍ଥିତ ଦଲେଇପଡା କଲ୍ୟାଣ ମଣ୍ଡପ, ସମୟ : ପୂର୍ବାହ୍ନ ୧୦ଟା ।

ରାଉରକେଲା

- ରୋଟାରୀ ଲିଡରଶିପ୍, ସ୍ଥାନ: ବ୍ରାହ୍ମଣୀ କ୍ଲବ, ସମୟ: ସକାଳ ୯ଟା ୩୦ ।
- ଗାନ୍ଧୀୟାନ ବସ୍ତି ପକ୍ଷରୁ କମିଶନରଙ୍କୁ ଦାବିପତ୍ର ପ୍ରଦାନ, ସ୍ଥାନ:ଆର୍‌ଏମ୍‌ସି କାର୍ଯ୍ୟାଳୟ, ସମୟ: ପୂର୍ବାହ୍ନ ୧୧ଟା
- ଅଲ ଇଣ୍ଡିଆ ଅଭିଭାବକ ଆସୋସିଏଶନ ବୈଠକ, ସ୍ଥାନ: ଉଦିତନଗର ଆଇଟିଡିଏ ହଲ, ସମୟ: ପୂର୍ବାହ୍ନ ୧୦ଟା ।
- ଏକତ୍ର ପକ୍ଷରୁ ଏକକ ଅଭିନୟ, ସ୍ଥାନ: ସିଭିକ୍ ସେଣ୍ଟର, ସମୟ: ଅପରାହ୍ନ ୩ଟା ।

କଳାହାଣ୍ଡି

- ଇନ୍ଦ୍ରପୂଜା ଉପଲକ୍ଷେ ଋଶ୍ୟ ଶୃଙ୍ଗ ଋଷିଙ୍କ ଡଙ୍ଗାରେ ଜଳକ୍ରୀଡା ଓ ଇନ୍ଦ୍ରଙ୍କୁ ଆବାହନ, ପୂରାଣ ପଠନ, ସ୍ଥାନ: କେସିଙ୍ଗା ବ୍ଲକ ବାଲସି ଶ୍ରୀଜଗନ୍ନାଥ ମନ୍ଦିର ପରିସର, ସମୟ: ସକାଳ ୯ଟା ।

ବୌଦ୍ଧ

- ରାଜ୍ୟସ୍ତରୀୟ ବ୍ୟାଡମିଣ୍ଟନ ରାଙ୍କି ଟୁର୍ନାମେଣ୍ଟର ଉଦ୍‌ଯାପନୀ ଦିବସ, ସ୍ଥାନ: ଇନ୍‌ଡୋର ଷ୍ଟାଡିୟମ, ବୌଦ୍ଧ, ସମୟ: ସକାଳ ୯ଟା ।

ଦେବଗଡ଼

- ସତ୍ୟସାଇ ମନ୍ଦିର କମିଟି ପକ୍ଷରୁ ନଗର କୀର୍ତ୍ତନ ପରିକ୍ରମା, ସ୍ଥାନ: ଦେବଗଡ଼ ସହର, ସମୟ: ଭୋର୍ ୪ଟା ।
- ବିଧାୟକଙ୍କ ଅଭିଯୋଗ ଶୁଣାଣି, ସ୍ଥାନ: ବାରକୋଟ ବ୍ଲକ, ବିଜେଡି କାର୍ଯ୍ୟାଳୟ, ସମୟ: ପୂର୍ବାହ୍ନ ୧୦ଟା ।
- ମା'କନକ ଦୁର୍ଗାଙ୍କ ସନ୍ଧ୍ୟା ଆଳତୀ, ସ୍ଥାନ: ମଠସାହି, ମା' କନକ ଦୁର୍ଗା ମନ୍ଦିର, ଦେବଗଡ଼, ସମୟ: ସନ୍ଧ୍ୟା ୭ଟା ।

ସୁବର୍ଣ୍ଣପୁର

- ସୋନପୁର-ମନମୁଣ୍ଡା ସ୍ୱଚ୍ଛଭାରତ ସଂଗଠନ ପକ୍ଷରୁ ସୁବର୍ଣ୍ଣମେରୁ ମନ୍ଦିରରେ ସଫେଇ କାର୍ଯ୍ୟକ୍ରମ, ସ୍ଥାନ: ସୁବର୍ଣ୍ଣପୁର ସହର ମନ୍ଦିର ସୁବର୍ଣ୍ଣମେରୁ ମନ୍ଦିର ପରିସର, ସମୟ: ସକାଳ ୬ଟା ।
- ସମାଜସେବୀ ଶଙ୍କନିଧି ରାୟଗୁରୁଙ୍କ ଶ୍ରାଦ୍ଧବାର୍ଷିକୀରେ ରକ୍ତଦାନ ଶିବିର, ସ୍ଥାନ: ବୃନ୍ଦାବନ ବିହାରୀ ମନ୍ଦିର, ସମୟ: ସକାଳ ୯ଟା ।

ନୂଆପଡ଼ା

- ଜିଲାସ୍ତରୀୟ ସମ୍ପୂର୍ଣ୍ଣତା ହାଟ ଦ୍ୱିତୀୟ ଦିବସ, ସ୍ଥାନ: ମିନି ଷ୍ଟାଡିୟମ ନୂଆପଡ଼ା, ସମୟ: ଅପରାହ୍ନ ୫ଟା ।
- ଉପନୟନ ଓ ବେଦାରମ୍ଭ ସଂସ୍କାର ତଥା ୧୬ତମ ଚତୁର୍ବେଦ ଯଜ୍ଞ ଆରମ୍ଭ, ସ୍ଥାନ: ନୂଆପଡ଼ା ସଦର ବ୍ଲକ ଗୋଡଫୁଲା ପଞ୍ଚାୟତ ଗୁରୁକୁଳ ହରିପୁର ଜୁନାନୀ, ସମୟ: ସକାଳ ୮ଟା ।

ପୋଖରୀରେ ବୁଡ଼ି ଦୁଇ ଭାଇ ମୃତ

ମୋହନା,୨।୮(ମନ୍ମଥ ମିଶ୍ର)

ପୋଖରୀକୁ ଶୌଚ ହେବାକୁ ଯାଇ ବୁଡିଯାଇ ଦୁଇଜଣ ନାବାଳକ ଶିଶୁଙ୍କ ମୃତ୍ୟୁ ଘଟିଛି। ଗଜପତି ଜିଲା ମୋହନା ବ୍ଲକ ଅଡ଼ବା ଥାନା ଅନ୍ତର୍ଗତ ବିରିକୋଟ ପଞ୍ଚାୟତ ଅଧୀନ କେନ୍ଦୁଗଣ୍ଡା ଗ୍ରାମରେ ଏପରି ଘଟିଛି। ଉଭୟେ ସମ୍ପର୍କୀୟ ଭାଇ ବୋଲି ଜଣାପଡିଛି। ମୋହନା ଗୋଷ୍ଠୀ ସାସ୍ଥ୍ୟକେନ୍ଦ୍ର ପକ୍ଷରୁ ଜଣାପଡିଛି, ଶନିବାର ମଧ୍ୟାହ୍ନରେ ଗ୍ରାମର ଆକାଶ ନାୟକଙ୍କ ପୁଅ ଆଦିତ୍ୟ (୧୨) ଓ ଅଜୟ ନାୟକଙ୍କ ପୁଅ ଆଇଜାୟା (୧୨) ଦୁହେଁ ମିଶି ଗାଁ ନିକଟରେ ନୂତନ ଭାବେ ନିର୍ମିତ ହୋଇଥିବା ପୋଖରୀକୁ ଶୌଚ ହେବାକୁ ଯାଇଥିଲେ। ମାତ୍ର ସେମାନେ ପୋଖରୀର ଗଭୀରତା ଜାଣି ନ ଥିଲେ। ଶୌଚବେଳେ ଗୋଡ ଖସିଯିବାରୁ ଉଭୟେ ଗଭୀର ପାଣି ଭିତରକୁ ଚାଲିଯାଇ ବୁଡ଼ି ଯାଇଥିଲେ। ଆଦିତ୍ୟ ଓ ଆଇଜାୟା ଘରକୁ ଫେରିବାର ବିଳମ୍ବ ହେବାରୁ ପରିବାର ଲୋକେ ପୋଖରୀକୁ ଆସି ଖୋଜିଥିଲେ। ଏହି ସମୟରେ ଉଭୟଙ୍କ ପ୍ୟାଣ୍ଟ ଓ ଶାର୍ଟ ସେଠାରେ ଥିବା ଦେଖି ପରିବାର ଲୋକେ ସନ୍ଦେହ କରିଥିଲେ। ପରେ ସେମାନେ ପୋଖରୀରେ ପଶି ଖୋଜାଖୋଜି କରି ଉଭୟଙ୍କୁ ପାଣି ଭିତରୁ ଉଦ୍ଧାର କରି ମୋହନା ଗୋଷ୍ଠୀ ସ୍ୱାସ୍ଥ୍ୟକେନ୍ଦ୍ରକୁ ନେଇଥିଲେ। ସେଠାରେ ଡାକ୍ତର ନିରୁପମା ପାଢ଼ୀ ଉଭୟ ଶିଶୁଙ୍କୁ ମୃତ ଘୋଷଣା କରିଥିଲେ। ଏ ସଂପର୍କରେ ଅଡ଼ବା ଥାନାରେ କୌଣସି ସୂଚନା ନ ଥିବା ଥାନା ଅଧିକାରୀ ଶୁଭ୍ରାନ୍ତ ପଣ୍ଡା କହିଛନ୍ତି।

ଢଗଢମାଳି

(କ୍ରମେ ଲୋକମୁଖରୁ ଓ ଜନମାନସରୁ ବିସ୍ମୃତ ହେଉଥିବା ଢଗଢମାଳିକୁ ପାଠିକା-ପାଠକଙ୍କ ନିକଟରେ ପହଞ୍ଚାଇବା ସକାଶେ ଧରିତ୍ରୀର ପ୍ରୟାସ)

ମୁଖେ ମଧୁ ମଧୁ
ପେଟେ ଛୁରି ।

ମୁହଁରେ ଚାଟୁ ବଚନ, ପ୍ରଶଂସା । କିନ୍ତୁ ଭିତରେ ଶତ୍ରୁତା ଆଚରଣ । କିଛି ବ୍ୟକ୍ତି ମୁହଁରେ ଭଲେଇ ହୋଇ ଚିକ୍କଣିଆ କଥା କହି ବିଶ୍ୱାସ ଜନ୍ମାଇଥାନ୍ତି । କିନ୍ତୁ ପଛରେ ଗାତ ଖୋଳି ଖାଲରେ ପକାଇବାକୁ ଚେଷ୍ଟା ଚଳାଇଥାନ୍ତି । ମୁହଁରେ ହସ, ପେଟରେ ବିଷ ଭରି ରହିଥିବା ଏପରି କପଟାଚାରୀ ବିଶ୍ୱାସଘାତକ ବ୍ୟକ୍ତିଙ୍କ ପ୍ରତି ଏଭଳି ଉକ୍ତି ପ୍ରକାଶ କରାଯାଇଛି ।

ମାଳି ଠକ ଠକ ଭଜନ ଟାଣ,
ଭୋକ କଲେ ଭାତ ପାଖକୁ ଆଣ।

ନାମକୁ ମାତ୍ର ଈଶ୍ୱର ଆରାଧନା ଅଥଚ ମନ ଯାଇ ଖାଦ୍ୟ ପାଖରେ । ଭକ୍ତି ମାର୍ଗରେ ଚାଲୁଥିବା ବ୍ୟକ୍ତିଙ୍କ ପକ୍ଷରେ କୌଣସି ପ୍ରକାରର କାମନା, ବାସନା ତଥା ଲାଳସା ଗ୍ରହଣୀୟ ହୋଇ ନ ଥାଏ । ଖାଦ୍ୟଲୋଭୀ ବ୍ୟକ୍ତିଙ୍କ ଲୋକଦେଖାଣିଆ ଭକ୍ତିଭାବ ପ୍ରତି ଏଭଳି ଉକ୍ତି ଉଲ୍ଲେଖ କରାଯାଇଛି ।

ନିର୍ବାଚିତ ଢଗଢମାଳି, ପ୍ରବାଦ, ପ୍ରବଚନ ଓ ଅନ୍ୟାନ୍ୟ – ପ୍ରାଚୀ ସାହିତ୍ୟ ପ୍ରତିଷ୍ଠାନ

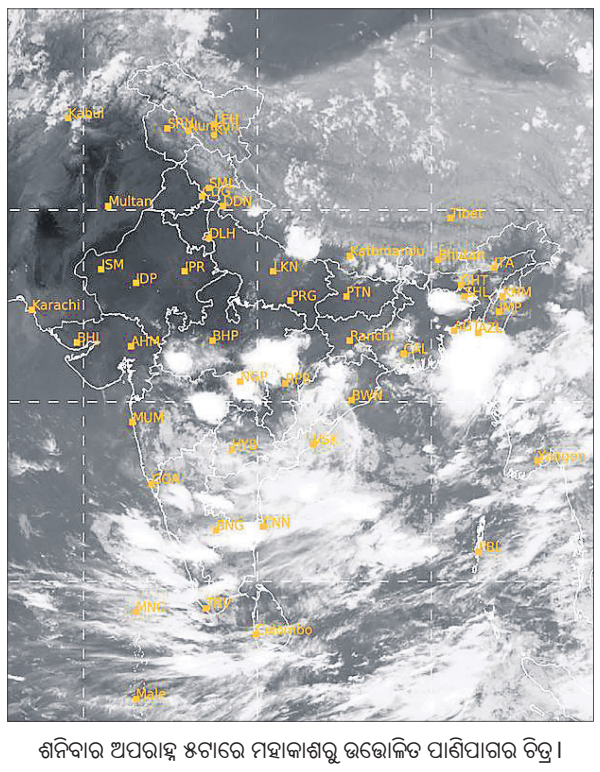

ଶନିବାର ଅପରାହ୍ନ ୫ଟାରେ ମହାକାଶରୁ ଉତ୍ତୋଳିତ ପାଣିପାଗର ଚିତ୍ର ।

ପ୍ରଥମ ପୃଷ୍ଠାରୁ...

ଆଖିବୁଜିଲେ ବଳଙ୍ଗା...

ଦେଇଥିଲେ। ତାଙ୍କଠାରୁ ଘରର ଠିକଣା ବୁଝି ପରିବାର ଲୋକଙ୍କୁ ଖବର ଦେଇଥିଲେ। ଏହାପରେ କେତେଜଣ ଲୋକ ସେଠାରେ ପହଞ୍ଚି ପୋଲିସକୁ ଖବର ଦେବା ସହ ଆମ୍ବୁଲାନ୍ସ ଡକାଇଥିଲେ। ପରେ ସମିଦାଙ୍କୁ ଚିକିତ୍ସା ପାଇଁ ୧୦୮ ଆମ୍ବୁଲାନ୍ସ ଦ୍ୱାରା ପ୍ରଥମେ ପିପିଲି ଡାକ୍ତରଖାନା ପରେ ଭୁବନେଶ୍ୱରସ୍ଥିତ ଏମ୍‌ସକୁ ନିଆଯାଇଥିଲା। ଘଟଣାକୁ ନେଇ ବିରୋଧୀ ଦଳ ବିଜେଡି ଏବଂ କଂଗ୍ରେସ ପକ୍ଷରୁ ରାଜ୍ୟ ସରକାରଙ୍କୁ ଘେରାଯାଇଥିଲା। ରାଜ୍ୟରେ ମହିଳାଙ୍କୁ ସୁରକ୍ଷା ଦେବାରେ ସରକାର ସମ୍ପୂର୍ଣ୍ଣ ବିଫଳ ହୋଇଥିବାରୁ ଗୋଟେ ପରେ ଗୋଟେ ଘଟଣା ଘଟୁଛି ଏବଂ ଅପରାଧୀମାନେ ନିର୍ଭୟରେ ଅପରାଧ କରିଚାଲିଛନ୍ତି ବୋଲି ବିଜେଡି ଏବଂ କଂଗ୍ରେସ ନେତାମାନେ ଅଭିଯୋଗ କରିଥିଲେ। ଅନ୍ୟପକ୍ଷରେ ଘଟଣାକୁ ରାଜ୍ୟ ସରକାର ଅତ୍ୟନ୍ତ ଗୁରୁତ୍ୱର ସହ ଗ୍ରହଣ କରିଥିଲେ। ଶରୀରର ୭୫% ପୋଡ଼ିଯାଇଥିବା ପୀଡ଼ିତାଙ୍କ ଚିକିତ୍ସା ଏବଂ ଅପରାଧୀଙ୍କୁ ଧରିବା ପାଇଁ ତତ୍‌କ୍ଷଣାତ ପଦକ୍ଷେପ ନେଇଥିଲେ। କିନ୍ତୁ ଜୁଲାଇ ୨୦ ତାରିଖରୁ ନୂଆଦିଲ୍ଲୀ ଏମ୍‌ସର ବର୍ନ ୟୁନିଟ୍‌ରେ ଚିକିତ୍ସାଧୀନ ଥିବା ପୀଡ଼ିତାଙ୍କୁ ବଞ୍ଚାଇବାରେ ଡାକ୍ତରୀ ଦଳ ସକ୍ଷମ ହୋଇପାରି ନାହାନ୍ତି।

ପୀଡ଼ିତାଙ୍କ ମୃତ୍ୟୁରେ ମୁଖ୍ୟମନ୍ତ୍ରୀ ମୋହନ ଚରଣ ମାଝୀ ଶୋକପ୍ରକାଶ କରିଛନ୍ତି। ସେ 'X'ରେ ଲେଖିଛନ୍ତି, 'ବଳଙ୍ଗା ଘଟଣାରେ ପୀଡ଼ିତା ଝିଅଟିର ମୃତ୍ୟୁ ଖବର ଶୁଣି ମୁଁ ଗଭୀର ଭାବେ ମର୍ମାହତ। ସରକାରଙ୍କ ସମସ୍ତ ପ୍ରୟାସ ଏବଂ ଏମ୍‌ସ ଦିଲ୍ଲୀରେ ବିଶେଷଜ୍ଞ ଡାକ୍ତରୀ ଦଳଙ୍କ ଅହୋରାତ୍ର ଚେଷ୍ଟା ସତ୍ତ୍ୱେ ତାଙ୍କ ଜୀବନ ରକ୍ଷା କରାଯାଇ ପାରିଲା ନାହିଁ। ମୁଁ ଝିଅଟିର ଅମର ଆତ୍ମାର ସଦ୍‌ଗତି କାମନା କରୁଛି ଏବଂ ଏହି ଅପୂରଣୀୟ କ୍ଷତିକୁ ସହିବା ପାଇଁ ତାଙ୍କ ପରିବାରକୁ ଶକ୍ତି ମିଳୁ ବୋଲି ଈଶ୍ୱରଙ୍କ ନିକଟରେ ପ୍ରାର୍ଥନା କରୁଛି।' ଉପମୁଖ୍ୟମନ୍ତ୍ରୀ ପ୍ରଭାତୀ ପରିଡ଼ା ମଧ୍ୟ ଶୋକପ୍ରକାଶ କରିଛନ୍ତି। ଅମର ଆତ୍ମାର ସଦ୍‌ଗତି ପାଇଁ ପ୍ରାର୍ଥନା କରିବା ସହିତ ତାଙ୍କ ପରିବାରବର୍ଗଙ୍କୁ ସମବେଦନା ଜଣାଇଛନ୍ତି। ସେ କହିଛନ୍ତି, 'ସରକାରଙ୍କ ସମସ୍ତ ଚେଷ୍ଟା ସତ୍ତ୍ୱେ ଜୀବନ ବଞ୍ଚାଇ ପାରି ନ ଥିବାରୁ ମୁଁ ଦୁଃଖିତ'। ଉପମୁଖ୍ୟମନ୍ତ୍ରୀ କନକବର୍ଦ୍ଧନ ସିଂହଦେଓ ମଧ୍ୟ ଗଭୀର ଦୁଃଖପ୍ରକାଶ କରିଛନ୍ତି। ପିସିସି ସଭାପତି ଭକ୍ତ ଚରଣ ଦାସ ଶୋକପ୍ରକାଶ କରିଛନ୍ତି। ବଳଙ୍ଗା ପୀଡ଼ିତାଙ୍କ ଦେହାନ୍ତ ଖବର ଶୁଣି ଅତ୍ୟନ୍ତ ଦୁଃଖିତ ଓ ମର୍ମାହତ। ଅମର ଆତ୍ମାର ସଦଗତି କାମନା ସହ ପରିବାରବର୍ଗଙ୍କୁ ସମବେଦନା ଜଣାଉଛି ବୋଲି ସେ ଉଲ୍ଲେଖ କରିଛନ୍ତି। ଏହାସହ ସେ କହିଛନ୍ତି ଯେ, ୭ ଦିନ ଭିତରେ ଅଭିଯୁକ୍ତ ଧରା ନ ପଡ଼ିଲେ ଡିଜିପି ଅଫିସ ଘେରିବୁ

ସିଫାଠାରେ ଶନିବାର ଆୟୋଜିତ ପିଏମ୍ କିଷାନ ସହାୟତା ରାଶି ପ୍ରଦାନ କାର୍ଯ୍ୟକ୍ରମରେ ମୁଖ୍ୟମନ୍ତ୍ରୀ ମୋହନ ଚରଣ ମାଝୀ, ଉପମୁଖ୍ୟମନ୍ତ୍ରୀ କନକ ବର୍ଦ୍ଧନ ସିଂଦେଓଙ୍କ ସମେତ ବିଧାୟକ ଓ ଅଧିକାରୀମାନେ।

ଓଡ଼ିଶାର ୩୫ ଲକ୍ଷ କୃଷକଙ୍କୁ ପିଏମ୍ କିଷାନର ୬୯୭ କୋଟି ଟଙ୍କା ସହାୟତା

■ପ୍ରଧାନମନ୍ତ୍ରୀଙ୍କ ଦ୍ୱାରା ପିଏମ୍ କିଷାନର ୨୦ ତମ କିସ୍ତିର ଶୁଭାରମ୍ଭ

■ପିଏମ୍ କିଷାନ ଯୋଜନାରେ ସମସ୍ତ ଯୋଗ୍ୟ ଚାଷୀଙ୍କୁ ଅନ୍ତର୍ଭୁକ୍ତ କରିବା ଲକ୍ଷ୍ୟ: ମୁଖ୍ୟମନ୍ତ୍ରୀ

ଭୁବନେଶ୍ୱର,୨।୮(ସୁନିତ୍ ମିଶ୍ର)

କୃଷି ଓ କୃଷକ ସଶକ୍ତୀକରଣ ବିଭାଗ ପକ୍ଷରୁ ଆୟୋଜିତ ରାଜ୍ୟସ୍ତରୀୟ ପିଏମ୍ କିଷାନ ସମ୍ମାନ ନିଧି କାର୍ଯ୍ୟକ୍ରମରେ ଶନିବାର ମୁଖ୍ୟମନ୍ତ୍ରୀ ମୋହନ ଚରଣ ମାଝୀ ଯୋଗଦେଇ ରାଜ୍ୟର ଚାଷୀମାନଙ୍କୁ ପିଏମ୍ କିଷାନ ସହାୟତା ରାଶିର ୨୦ତମ କିସ୍ତି ପ୍ରଦାନ କରିଛନ୍ତି। ପ୍ରଧାନମନ୍ତ୍ରୀ ନରେନ୍ଦ୍ର ମୋଦି ଉତ୍ତର ପ୍ରଦେଶର ବାରାଣସୀଠାରେ ଉପସ୍ଥିତ ରହି ପିଏମ୍ କିଷାନର କିସ୍ତି ବାବଦରେ ସାରା ଦେଶର ୯.୭ କୋଟି ଚାଷୀଙ୍କୁ ୨୦୦୦ ଟଙ୍କା ଲେଖାଏ ହିସାବରେ ସମୁଦାୟ ୨୦ ହଜାର ୫୦୦ କୋଟି ଟଙ୍କା ପ୍ରଦାନ କରିଛନ୍ତି। ଏହି ଅବସରରେ ଭୁବନେଶ୍ୱର ଉପକଣ୍ଠସ୍ଥିତ ସିଫାରେ ଆୟୋଜିତ କାର୍ଯ୍ୟକ୍ରମରେ ମୁଖ୍ୟମନ୍ତ୍ରୀ ମୋହନ ଚରଣ ମାଝୀ ପ୍ରାୟ ୩୪ ଲକ୍ଷ ୮୫ ହଜାରରୁ ଊର୍ଦ୍ଧ୍ୱ କୃଷକଙ୍କୁ ଏହି ସହାୟତା ରାଶି ପ୍ରଦାନ କରିଛନ୍ତି। ସମସ୍ତ ଯୋଗ୍ୟ ହିତାଧିକାରୀଙ୍କୁ ୨,୦୦୦ ଟଙ୍କା ଲେଖାଏ ମୋଟ ୬୯୭ କୋଟି ଟଙ୍କା ପ୍ରଦାନ କରାଯାଇଛି।

କାର୍ଯ୍ୟକ୍ରମରେ ମୁଖ୍ୟମନ୍ତ୍ରୀ କହିଛନ୍ତି, ରାଜ୍ୟରେ ଲୋକଙ୍କ ସରକାର କାମ କରୁଛି। ସରକାର ମାତ୍ର ବର୍ଷକରେ ସମସ୍ତଙ୍କ ପାଇଁ ଅନେକ ଯୋଜନା କାର୍ଯ୍ୟକାରୀ କରିଛନ୍ତି। ସମସ୍ତେ ଏହାର ସୁଫଳ ମଧ୍ୟ ପାଉଛନ୍ତି। ସିଏମ୍ କିଷାନରେ ଆମ ରାଜ୍ୟର ୫୦ ଲକ୍ଷରୁ ଅଧିକ ଚାଷୀ ବର୍ଷକୁ ୪୦୦୦ ଟଙ୍କା ଲେଖାଏ ସହାୟତା ପାଉଛନ୍ତି। ପିଏମ୍ କିଷାନ ଓ ସିଏମ୍ କିଷାନକୁ ମିଶାଇ ଚାଷୀମାନେ ବର୍ଷକୁ ୧୦ ହଜାର ଟଙ୍କା ଲେଖାଏ ସହାୟତା ପାଉଛନ୍ତି। ପିଏମ୍ କିଷାନ ଯୋଜନାର ୨୦ତମ କିସ୍ତି ଚଳିତ ବର୍ଷ ଏପ୍ରିଲରୁ ଜୁଲାଇ ଅବଧି ପାଇଁ ପ୍ରଦାନ କରାଯାଉଛି। ଏହି ଅର୍ଥ ସିଧାସଳଖ ଚାଷୀଙ୍କ ବ୍ୟାଙ୍କ ଆକାଉଣ୍ଟକୁ ହସ୍ତାନ୍ତର କରାଯାଉଛି। ଉକ୍ତ ପ୍ରକ୍ରିୟାରେ ସୂଚନା ଓ ପ୍ରଯୁକ୍ତିର ବ୍ୟବହାର ହେଉଥିବାରୁ ସ୍ୱଚ୍ଛତା ବଜାୟ ରହୁଛି। ଏଥିରେ ସମସ୍ତ ଚାଷୀ– ସେ କ୍ଷୁଦ୍ରଚାଷୀ ହୁଅନ୍ତୁ ବା ମଧ୍ୟମ କିମ୍ବା ବଡ଼ ଚାଷୀ, ସମସ୍ତଙ୍କୁ ଏହାର ସୁଫଳ ମିଳୁଛି। ସହରାଞ୍ଚଳର ଚାଷୀମାନେ ମଧ୍ୟ ଏହି ଯୋଜନାରେ ଅନ୍ତର୍ଭୁକ୍ତ ହୋଇଛନ୍ତି। ଆଜିର ଏହି ଦିନକୁ ଆମେ ପିଏମ୍ କିଷାନ ଦିବସ ଭାବରେ ସାରା ଦେଶ ତଥା ରାଜ୍ୟରେ ପାଳନ କରୁଛୁ। ପିଏମ୍ କିଷାନ ଯୋଜନାରେ ସବୁ ଯୋଗ୍ୟ ଚାଷୀଙ୍କୁ ଅନ୍ତର୍ଭୁକ୍ତ କରିବାକୁ ଲକ୍ଷ୍ୟ ରଖାଯାଇଛି। ଚାଷ କ୍ଷେତ୍ରରେ ଆପଣମାନଙ୍କ ରୋଜଗାର ଦ୍ୱିଗୁଣିତ ନୁହେଁ, ବରଂ ବହୁଗୁଣିତ ବୃଦ୍ଧି ହେବ। ଏହି ବୃଦ୍ଧି ପାଇଁ ପ୍ରଧାନମନ୍ତ୍ରୀଙ୍କ ଯେଉଁ ଲକ୍ଷ୍ୟ ଅଛି, ତାହା ପୂରଣ ହେବ। ସମୃଦ୍ଧ କୃଷକ ଯୋଜନାରେ ଧାନ କୁଇଣ୍ଟାଲ ପିଛା ଅତିରିକ୍ତ ୮୦୦ ଟଙ୍କା ଇନ୍‌ପୁଟ୍ ସହାୟତା ପ୍ରଦାନ କରୁଛୁ। ଗତବର୍ଷ ଖରିଫରେ ପ୍ରାୟ ୧୭ ଲକ୍ଷ ଚାଷୀଙ୍କୁ ପାଖାପାଖି ୬ ହଜାର କୋଟି ଟଙ୍କାର ସହାୟତା ରାଶି ପ୍ରଦାନ କରାଯାଇଛି ବୋଲି ମୁଖ୍ୟମନ୍ତ୍ରୀ କହିଛନ୍ତି।

ସେହିପରି କାର୍ଯ୍ୟକ୍ରମରେ ଉପମୁଖ୍ୟମନ୍ତ୍ରୀ କନକ ବର୍ଦ୍ଧନ ସିଂଦେଓ କହିଛନ୍ତି, ରବିଋତୁରେ ମଧ୍ୟ ୩ ଲକ୍ଷରୁ ଅଧିକ ଚାଷୀଙ୍କୁ ୧ ହଜାର ୬୦୦ କୋଟିରୁ ଅଧିକ ଟଙ୍କା ଦିଆଯାଇଛି। କେବଳ ଧାନଚାଷ ନ କରି ବିଭିନ୍ନ ଚାଷକରି ଅର୍ଥ ଉପାର୍ଜନ ସହ ସ୍ୱାସ୍ଥ୍ୟ ଉପରେ ଧ୍ୟାନ ଦେଇ ଜୈବିକ ଉପାୟରେ ଚାଷକରିବା ଆବଶ୍ୟକ ବୋଲି ସିଂଦେଓ କହିଛନ୍ତି। ଏହି ଅବସରରେ କୃଷି ବିଭାଗ ପ୍ରମୁଖ ଶାସନ ସଚିବ ଅରବିନ୍ଦ ପାଢ଼ୀ ସ୍ୱାଗତ ଭାଷଣ ଦେଇଥିଲେ। କାର୍ଯ୍ୟକ୍ରମରେ ଏକାମ୍ର–ଭୁବନେଶ୍ୱର ବିଧାୟକ ବାବୁ ସିଂ, ଖୋର୍ଦ୍ଧା ବିଧାୟକ ପ୍ରଶାନ୍ତ ଜଗଦେବ, ଓଡ଼ିଶା କୃଷି ଓ ବୈଷୟିକ ବିଶ୍ୱବିଦ୍ୟାଳୟର କୁଳପତି ପ୍ରଫେସର ପ୍ରଭାତ କୁମାର ରାଉଳ, ମତ୍ସ୍ୟ ଓ ପ୍ରାଣୀ ସମ୍ପଦ ବିକାଶ ପ୍ରମୁଖ ଶାସନ ସଚିବ ସୁରେଶ କୁମାର ବଶିଷ୍ଠ ପ୍ରମୁଖ ଉପସ୍ଥିତ ଥିଲେ। ପିପିଲି ବିଧାୟକ ଆଶ୍ରିତ ପଟ୍ଟନାୟକ ଧନ୍ୟବାଦ ଦେଇଥିଲେ।

ଏନ୍‌ଆଇଏ ଏସ୍‌ପି ହେଲେ ସାଗରିକା ନାଥ

ଭୁବନେଶ୍ୱର,୨।୮(ସୁନିତ୍ ମିଶ୍ର)

ତୁରନ୍ତ ରିଲିଭ ଦେବାକୁ ମୁଖ୍ୟ ଶାସନ ସଚିବଙ୍କୁ ନିର୍ଦ୍ଦେଶ

କେନ୍ଦ୍ରୀୟ ଡେପୁଟେଶନରେ ଯିବେ ୨୦୧୬ ଓଡ଼ିଶା କ୍ୟାଡର ଆଇପିଏସ୍ ଅଧିକାରୀ ସାଗରିକା ନାଥ। ଭାରତ ସରକାରଙ୍କ ସ୍ୱରାଷ୍ଟ୍ର ମନ୍ତ୍ରଣାଳୟ ପକ୍ଷରୁ ତାଙ୍କୁ ଜାତୀୟ ତଦନ୍ତକାରୀ ସଂସ୍ଥା (ଏନ୍‌ଆଇଏ) ଏସ୍‌ପି ଭାବେ ନିଯୁକ୍ତି ମିଳିଛି। ସାଗରିକା ବର୍ତ୍ତମାନ ଖୋର୍ଦ୍ଧା ଏସ୍‌ପି ଭାବରେ କାର୍ଯ୍ୟ କରୁଛନ୍ତି। ତାଙ୍କ ସ୍ଥାନରେ ଆଉ କାହାକୁ ନିଯୁକ୍ତି ଦିଆଯାଇନାହିଁ। ତେବେ ସାଗରିକାଙ୍କୁ ଏନ୍‌ଆଇଏ ଏସ୍‌ପି ଭାବେ ନିଯୁକ୍ତି ମିଳିବା ନେଇ କାର୍ମିକ ଏବଂ ତାଲିମ ବିଭାଗ (ଡିଓପିଟି) ଦ୍ୱାରା ଜୁଲାଇ ୩୧ରେ ନିର୍ଦ୍ଦେଶ ଜାରି କରାଯାଇଥିବାବେଳେ କେନ୍ଦ୍ରୀୟ ଡେପୁଟେଶନ ପଦବୀରେ ଯୋଗଦେବା ପାଇଁ ତାଙ୍କୁ ତୁରନ୍ତ ରିଲିଭ ଦେବାକୁ ମୁଖ୍ୟ ଶାସନ ସଚିବଙ୍କୁ ନିର୍ଦ୍ଦେଶ ଦିଆଯାଇଛି।

ବୋର୍ଡ ସଭାପତି, ଉପସଭାପତିଙ୍କୁ କ୍ରାଇମବ୍ରାଞ୍ଚର ପଚରାଉଚରା

କଟକ,୨।୮(କାର୍ତ୍ତିକ ସାହୁ)

ଓଟିଇଟି ପ୍ରଶ୍ନପତ୍ର ପ୍ରଘଟ ମାମଲା

ମାଧ୍ୟମିକ ଶିକ୍ଷା ପରିଷଦ (ବୋର୍ଡ) ଦ୍ୱାରା ପରିଚାଳିତ ଓଡ଼ିଶା ଟିଚର୍ସ ଏଲିଜିବିଲିଟି ଟେଷ୍ଟ(ଓଟିଇଟି) ପ୍ରଶ୍ନପତ୍ର ପ୍ରଘଟ ମାମଲାରେ କ୍ରାଇମ୍‌ବ୍ରାଞ୍ଚ ତଦନ୍ତ ଚଳାଇଛି। ଓଟିଇଟି ପରୀକ୍ଷା ସହ ସମ୍ପୃକ୍ତ ବୋର୍ଡର କର୍ମଚାରୀ, ଅଧିକାରୀଙ୍କୁ କ୍ରାଇମ୍‌ବ୍ରାଞ୍ଚ ପଚରାଉଚରା କରି ଗୁମର ଖୋଲିବାକୁ ଉଦ୍ୟମ କରୁଛି। କ୍ରାଇମବ୍ରାଞ୍ଚ ଅଧିକାରୀମାନେ ବୋର୍ଡ ସଭାପତି ଶ୍ରୀକାନ୍ତ ତରାଇ ଓ ଉପସଭାପତି ନୀହାର ରଞ୍ଜନ ମହାନ୍ତିଙ୍କୁ ଶନିବାର ଦୀର୍ଘ ସମୟ ପଚରାଉଚୁରା କରିଛନ୍ତି। ପ୍ରଶ୍ନପତ୍ର ପ୍ରଘଟ ହେବାରେ ଡାଟା ଏଣ୍ଟ୍ରି ଅପରେଟର ଜିତନ ମହାରଣା ମୁଖ୍ୟ କାର୍ପଟଦାର ବୋଲି କ୍ରାଇମବ୍ରାଞ୍ଚ ତଥ୍ୟ ଉନ୍ମୋଚନ କରିଥିବା ବେଳେ ଏସବୁ କିପରି ସମ୍ଭବ ହେଲା ତାକୁ ନେଇ ଖୋଳତାଡ଼ ଚାଲିଛି। ରାଜ୍ୟର ବିଭିନ୍ନ ଜିଲାକୁ ଏହି କାରନାମାର ଚେର ଲମ୍ବିଥିବା ଓ ଏ ବାବଦରେ ଲକ୍ଷ ଲକ୍ଷ ଟଙ୍କା ରୋଜଗାର କରାଯାଇଥିବା କ୍ରାଇମବ୍ରାଞ୍ଚ ଜାଣିବା ପରେ ସମ୍ପୃକ୍ତ ଅଭିଯୁକ୍ତମାନଙ୍କୁ ଖୋଜିବାରେ ଲାଗିଛି। ଯଦିଓ ଅଦ୍ୟାବଧି ୭ଜଣଙ୍କୁ ଗିରଫ କରିଥିବା କ୍ରାଇମବ୍ରାଞ୍ଚ ତଥ୍ୟ ପ୍ରଦାନ କରିଛି, ଗିରଫଦାରି ସଂଖ୍ୟା ଆଗକୁ ଆହୁରି ବଢ଼ିବ ବୋଲି କ୍ରାଇମବ୍ରାଞ୍ଚର ଜଣେ ଉଚ୍ଚପଦସ୍ଥ ଅଧିକାରୀ କହିଛନ୍ତି।

ଆପୋସ ସମାଧାନ ବିଷୟ ନେଇ ରାଜନୈତିକ ଚର୍ଚ୍ଚା

ମହାନଦୀ ଜଳ ବିବାଦ

■ସମାଧାନର ବାଟ ଖୁବ୍‌ଶୀଘ୍ର ବାହାରିବ: ମନମୋହନ

■ଟ୍ରିପଲ ଇଞ୍ଜିନ ଭାଜପା ସରକାରର ଆନ୍ତରିକତା ନାହିଁ: ଦେବୀପ୍ରସାଦ ମିଶ୍ର

■କେବଳ ସମୟ ଗଡ଼ାଇବାକୁ ଚାହୁଁଛନ୍ତି ସରକାର: ଜୟଦେବ

ଭୁବନେଶ୍ୱର, ୨।୮(ସୁନିତ୍ ମିଶ୍ର)

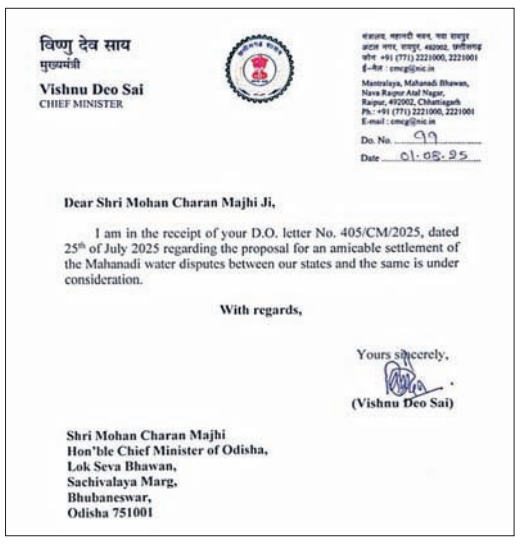

विष्णु देव साय
मुख्यमंत्री
Vishnu Deo Sai
CHIEF MINISTER

मंत्रालय, महानदी भवन, नवा रायपुर अटल नगर, रायपुर, 492002, छत्तीसगढ़
फोन +91 (771) 2221000, 2221001
ई-मेल : cmcg@nic.in

Mantralaya, Mahanadi Bhawan, Naya Raipur Atal Nagar, Raipur, 492002, Chhattisgarh
Ph.: +91 (771) 2221000, 2221001
E-mail : cmcg@nic.in

Dc. No. 97
Date 01.08.25

Dear Shri Mohan Charan Majhi Ji,

I am in the receipt of your D.O. letter No. 405/CM/2025, dated 25th of July 2025 regarding the proposal for an amicable settlement of the Mahanadi water disputes between our states and the same is under consideration.

With regards,

Yours sincerely,
(Vishnu Deo Sai)

Shri Mohan Charan Majhi
Hon'ble Chief Minister of Odisha,
Lok Seva Bhawan,
Sachivalaya Marg,
Bhubaneswar,
Odisha 751001

ଓଡ଼ିଶା ମୁଖ୍ୟମନ୍ତ୍ରୀ ମୋହନ ଚରଣ ମାଝୀଙ୍କ ଚିଠିର ଉତ୍ତର ଦେଇ ଛତିଶଗଡ଼ ମୁଖ୍ୟମନ୍ତ୍ରୀ ବିଷ୍ଣୁଦେଓ ସାଏ ଲେଖିଥିବା ପତ୍ର।

ମହାନଦୀ ଜଳ ବିବାଦ ପ୍ରସଙ୍ଗରେ ଶନିବାର ଟ୍ରିବ୍ୟୁନାଲରେ ହେବାକୁ ଥିବା ଶୁଣାଣି ସେପ୍ଟେମ୍ବର ୬ ତାରିଖକୁ ଘୁଞ୍ଚିଛି। ତେବେ ମହାନଦୀ ଜଳବିବାଦ ଆପୋସ ଆଲୋଚନା ମାଧ୍ୟମରେ ସମାଧାନ ହେବ ବୋଲି କୁହାଯିବା ପରେ ରାଜ୍ୟରେ ରାଜନୈତିକ ଚର୍ଚ୍ଚା ବଢ଼ିଛି। ଗତ ୨୫ ତାରିଖରେ ମୁଖ୍ୟମନ୍ତ୍ରୀ ମୋହନ ଚରଣ ମାଝୀ ମହାନଦୀ ବିବାଦର ସମାଧାନ ଲାଗି ଛତିଶଗଡ଼ ମୁଖ୍ୟମନ୍ତ୍ରୀ ବିଷ୍ଣୁଦେଓ ସାଏଙ୍କୁ ଚିଠି ଲେଖିଥିଲେ। ଅଗଷ୍ଟ ୧ରେ ବିଷ୍ଣୁଦେଓ ପ୍ରତ୍ୟୁତ୍ତରରେ ମୋହନଙ୍କୁ ପତ୍ର ଲେଖି ସେହି କଥାରେ ଗୋଟିଏ ପ୍ରକାର ସହମତି ଥିବା କୁହାଯାଉଛି।

ଏହି ପ୍ରସଙ୍ଗରେ ଭାଜପା ରାଜ୍ୟ ସଭାପତି ମନମୋହନ ସାମଲ ଶନିବାର ଗଣମାଧ୍ୟମକୁ ପ୍ରତିକ୍ରିୟା ଦେଇ କହିଛନ୍ତି, ମହାନଦୀ ଜଳ ବିବାଦର ସମାଧାନର ବାଟ ଖୁବ୍‌ଶୀଘ୍ର ବାହାରିବ। ଏନେଇ ପ୍ରଧାନମନ୍ତ୍ରୀଙ୍କ ସହ ମୁଖ୍ୟମନ୍ତ୍ରୀ ଆଲୋଚନା କରୁଛନ୍ତି। ଟ୍ରିବ୍ୟୁନାଲ ତାରିଖ ବନ୍ଦ ହେବ, ଆପୋସ ଆଲୋଚନାରେ ସବୁ ସମାଧାନ ହେବ। ଛତିଶଗଡ଼ର ଏହାକୁ ନେଇ ବିଶେଷ କିଛି ସମସ୍ୟା ଥିଲା ପରି ମନେହେଉନାହିଁ। ଛତିଶଗଡ଼ ଓ କେନ୍ଦ୍ର ସହ ଆପୋସ ସମାଧାନ ନେଇ ଆମେ ଆଶାବାଦୀ। ଗତ ସରକାର ସେ ଦିଗରେ ଚିନ୍ତା କଲେ ନାହିଁ, ଯେଉଁଥିଲାଗି ଓଡ଼ିଶା ଆଜି ଏଭଳି ସ୍ଥିତିରେ ବୋଲି ମନମୋହନ କହିଛନ୍ତି।

ଅନ୍ୟପକ୍ଷରେ ବିଜେଡିର ବରିଷ୍ଠ ନେତା ତଥା ଉପସଭାପତି ଦେବୀପ୍ରସାଦ ମିଶ୍ର କହିଛନ୍ତି, ଛତିଶଗଡ଼ ସରକାରଙ୍କ ଦ୍ୱାରା ମହାନଦୀର ଉପରମୁଣ୍ଡରେ ଅନେକ ବ୍ୟାରେଜ ନିର୍ମାଣ କରିବା ପରେ ବିଜେଡି ପକ୍ଷରୁ ପ୍ରତିବାଦ କରାଯାଇଥିଲା । ହେଲେ ସେହି ସମୟର ଛତିଶଗଡ଼ ମୁଖ୍ୟମନ୍ତ୍ରୀ ରମଣ ସିଂଙ୍କ ନେତୃତ୍ୱାଧୀନ ଭାଜପା ସରକାର କର୍ଣ୍ଣପାତ କରି ନ ଥିଲେ । ପରେ ୨୦୧୬ରେ ତତ୍କାଳୀନ କେନ୍ଦ୍ର ଜଳ ସମ୍ପଦ ମନ୍ତ୍ରୀ ଉମା ଭାରତୀଙ୍କ ମଧ୍ୟସ୍ଥତାରେ ଆପୋସ ଆଲୋଚନା ମାଧ୍ୟମରେ ସମସ୍ୟାର ସମାଧାନ ପାଇଁ ଉଦ୍ୟମ ହୋଇଥିଲା । କିନ୍ତୁ ପରବର୍ତ୍ତୀ ସମୟରେ କେନ୍ଦ୍ର ଜଳ ସମ୍ପଦ ମନ୍ତ୍ରୀ ଓ ଛତିଶଗଡ଼ ସରକାରଙ୍କ ସହଯୋଗ ନ ମିଳିବାରୁ ଏହି ଜଳ ବିବାଦର ସମାଧାନ ଦିଗରେ ବିଶେଷ ଅଗ୍ରଗତି ହୋଇ ନ ଥିଲା । ଏହାପରେ ଓଡ଼ିଶା ସରକାର ସର୍ବୋଚ୍ଚ ନ୍ୟାୟାଳୟର ଦ୍ୱାରସ୍ଥ ହୋଇଥିଲେ। ସର୍ବୋଚ୍ଚ ନ୍ୟାୟାଳୟଙ୍କ ନିର୍ଦ୍ଦେଶକ୍ରମେ ଏକ ଟ୍ରିବ୍ୟୁନାଲ ଗଠନ ହୋଇଥିଲା । ସେବେଠାରୁ ଏହି ମାମଲା ଟ୍ରିବ୍ୟୁନାଲରେ ବିଚାରାଧୀନ ରହିଛି । ଏବେ ଓଡ଼ିଶା, ଛତିଶଗଡ଼ ଓ କେନ୍ଦ୍ରରେ ଭାଜପା ସରକାର ଥିବାରୁ ଆପୋସ ଆଲୋଚନା ମାଧ୍ୟମରେ ଏହି ଜଳ ବିବାଦର ସମାଧାନ ସମ୍ଭବ ବୋଲି କୁହାଯାଉଛି। କିନ୍ତୁ ଏହି ଆପୋସ ଆଲୋଚନା ପ୍ରସ୍ତାବକୁ ଛତିଶଗଡ଼ ମୁଖ୍ୟମନ୍ତ୍ରୀ ସ୍ୱୀକାର କରୁଛନ୍ତି କି ନାହିଁ, ସେନେଇ ସେ କୌଣସି ସ୍ପଷ୍ଟୋକ୍ତି କରିନାହାନ୍ତି। ତେଣୁ ଏ ବିଷୟରେ ପ୍ରଥମେ ସ୍ପଷ୍ଟୋକ୍ତି ଆସିବା ଦରକାର ଓ ଏହାଛଡ଼ା ଓଡ଼ିଶା ମୁଖ୍ୟମନ୍ତ୍ରୀ ଲେଖିଥିବା ଚିଠିରେ ବିବାଦର ସମାଧାନ ପାଇଁ କେଉଁ କେଉଁ ଦିଗଗୁଡିକ ଉପରେ ଗୁରୁତ୍ୱ ଦିଆଯାଇଛି, ତାହା ମଧ୍ୟ ରାଜ୍ୟବାସୀଙ୍କ ସମ୍ମୁଖରେ ସ୍ପଷ୍ଟହେବା ଦରକାର ବୋଲି ଦେବୀ କହିଛନ୍ତି।

କଂଗ୍ରେସ ପକ୍ଷରୁ ଏ ନେଇ ପ୍ରତିକ୍ରିୟା ରଖି ପୂର୍ବତନ ପିସିସି ସଭାପତି ଜୟଦେବ ଜେନା କହିଛନ୍ତି, ଭାଜପା ସରକାର ଏ ଘଟଣାର ସମାଧାନ କରିବାକୁ ଚାହୁଁ ନାହାନ୍ତି। ଛତିଶଗଡ଼ ମୁଖ୍ୟମନ୍ତ୍ରୀ ତାଙ୍କ ଚିଠିରେ ଆପୋସ ସମାଧାନ କଥା ଲେଖିନାହାନ୍ତି। ଟ୍ରିପଲ ଇଞ୍ଜିନ ସରକାରରେ ସଙ୍ଗେ ସଙ୍ଗେ ମହାନଦୀ ପ୍ରସଙ୍ଗରେ ସମାଧାନ ହେବା କଥା। କେବଳ ଆପୋସ ସମାଧାନ ନାମରେ ସମୟ ଗଡ଼ାଇବାକୁ ରାଜ୍ୟ ସରକାର ଚାହୁଁଛନ୍ତି। ସମାଧାନ କରିବାକୁ ପ୍ରଧାନମନ୍ତ୍ରୀଙ୍କର ଆନ୍ତରିକତା ନାହିଁ ବୋଲି ଜୟଦେବ କହିଛନ୍ତି।

ନିୟତିର ପରୀକ୍ଷା ପାଇଁ ହେଉ ବା ତୁମର ଦୋଷତ୍ରୁଟି ଯୋଗୁ ହେଉ ଯଦି ତୁମେ ଧରାଶାୟୀ ହୋଇଥାଅ– ଯଦି ତୁମେ ଦୁଃଖ ଯନ୍ତ୍ରଣାର ଗଭୀର ଗହ୍ୱର ଭିତରେ ନିମଗ୍ନ ହୋଇଥାଅ– ସେଥିରେ ଦୁଃଖ କରନାହିଁ। କାରଣ– ସେହିଠାରେ ହିଁ ତୁମ ନିକଟକୁ ଉତୁରି ଆସିବ, ଭଗବାନଙ୍କ ସ୍ନେହ ଓ ଶ୍ରଦ୍ଧା। –ଶ୍ରୀମା

ଆମେ ପାଇଛୁ କ'ଣ

ଆକାର ପଟେଲ

ଆମେରିକାର ଜନସଂଖ୍ୟା ୩୪ କୋଟି। ବିଶ୍ୱ ଜନସଂଖ୍ୟାର ୪% ହେଉଛନ୍ତି ଆମେରିକୀୟ ଏବଂ ତଥାକଥିତ ରୁଲ୍‌ସ ବେସ୍‌ଡ ଅର୍ଡର ବା ନିୟମ ଆଧରିତ (ବୈଶ୍ୱିକ) ବ୍ୟବସ୍ଥାର ସେମାନେ ସବୁଠୁ ବଡ଼ ହିତାଧିକାରୀ। ଦ୍ୱିତୀୟ ବିଶ୍ୱଯୁଦ୍ଧ ପରେ ଏହି ବ୍ୟବସ୍ଥା ଆମେରିକା ଓ ଏହାର ୟୁରୋପୀୟ ମିତ୍ରଙ୍କ ଦ୍ୱାରା ଲାଗୁ କରାଯାଇଥିଲା। ଏହି ବ୍ୟବସ୍ଥା ଚାହେଁ ଜାତିସଂଘ ଓ ବିଶ୍ୱ ବାଣିଜ୍ୟ ସଙ୍ଗଠନ(ଡବ୍ଲ୍ୟୁଟିଓ) ଭଳି ସଂସ୍ଥାଗୁଡ଼ିକ ମାଧ୍ୟମରେ ବୈଶ୍ୱିକ ସହଯୋଗ। କିନ୍ତୁ ବିଡ଼ମ୍ବନାର ବିଷୟ, ଆମେରିକୀୟମାନେ ସେମାନଙ୍କ ରାଷ୍ଟ୍ରପତିଙ୍କୁ ମୁକ୍ତ ବିଶ୍ୱର ନେତା ଭାବେ ଅଭିହିତ କରନ୍ତି। ନିୟମ ଆଧାରିତ ବ୍ୟବସ୍ଥାର ସଂସ୍ଥା ଅନ୍ତର୍ଜାତୀୟ ମୁଦ୍ରାପାଣ୍ଠି(ଆଇଏମ୍‌ଏଫ୍) ଅନୁଯାୟୀ, ଆମେରିକାର ବାର୍ଷିକ ମୁଣ୍ଡ ପିଛା ଆୟ ୯୦,୦୦୦ ଡଲାର। ଭାରତର ମୁଣ୍ଡ ପିଛା ଆୟ ଏହାର ୩୦ ଭାଗରୁ ୧ଭାଗ ଅର୍ଥାତ୍ ୩,୦୦୦ ଡଲାରରୁ କମ୍। ଗତ କିଛି ଦଶନ୍ଧି ମଧ୍ୟରେ ଆମେରିକାର ଅର୍ଥ ବ୍ୟବସ୍ଥା ବୃଦ୍ଧି ପାଇଛି, କାରଣ ଏହାର କମ୍ପାନୀଗୁଡ଼ିକ ବିମାନ, ଫୋନ୍ ଓ କମ୍ପ୍ୟୁଟର ଭଳି ଉତ୍ପାଦ ରପ୍ତାନି କରୁଛନ୍ତି। ସାରା ବିଶ୍ୱରେ ଏହାର ସୋସିଆଲ ମିଡିଆ କମ୍ପାନୀଗୁଡ଼ିକ ସେବା ଯୋଗାଇବା ସହ ପ୍ରଭାବ ବିସ୍ତାରକରି ରହିଛନ୍ତି। ଏପରିକି ନିକଟରେ ଚାକିରି ସଂଖ୍ୟା ହ୍ରାସ କରିଥିଲେ ମଧ୍ୟ ଆମେରିକାକୁ ସମ୍ପୂର୍ଣ୍ଣ ନିଯୁକ୍ତି ପ୍ରଦାନକାରୀ ଦେଶ ବୋଲି କୁହାଯାଉଛି। ସେଠାରେ ବେରୋଜଗାର ପାଖାପାଖି ୪%, ଯାହା ଏକ ଭଲ ସ୍ଥିତି। ଏଥିରୁ ବୁଝାପଡୁଛି, ଆୟ ଓ ନିଯୁକ୍ତି ଦୃଷ୍ଟିକୋଣରୁ ଦାରିଦ୍ର୍ୟ ତଥା ବେରୋଜଗାର ଭଳି ଗମ୍ଭୀର ସମସ୍ୟାରେ ଜଡ଼ିତ ଭାରତ ଭଳି ଦେଶଗୁଡ଼ିକ ତୁଳନାରେ ଆମେରିକା ଅତ୍ୟନ୍ତ ଭଲ ସ୍ଥିତିରେ ଅଛି। ତଥାପି ଆମେରିକା ଅସନ୍ତୁଷ୍ଟ। ଏହା ବିଶ୍ୱସ୍ତରରେ ଠକାମିର ଶିକାର ହେଉଛି ଓ ତାହାକୁ ରୋକିବା ଲାଗି ପଦକ୍ଷେପ ନେଇଛନ୍ତି ବୋଲି ଏହାର ରାଷ୍ଟ୍ରପତି କହୁଛନ୍ତି। ମୁଖ୍ୟତଃ, ଅନ୍ୟ ଦେଶଗୁଡ଼ିକର ଉତ୍ପାଦ ରପ୍ତାନି (ଆମେରିକାକୁ)ରେ ସେ ଅତ୍ୟନ୍ତ କଠିନ ସ୍ଥିତି ଉପୁଯାଇଛନ୍ତି। ଭାରତର ସବୁଠୁ ବଡ଼ ରପ୍ତାନି ବଜାର ହେଉଛି ଆମେରିକା ଏବଂ ଆମ ସାମଗ୍ରୀ ଉପରେ ୨୫% ଟାରିଫ୍ ଆମ ରପ୍ତାନିକୁ କ୍ଷତି ପହଞ୍ଚାଇବ। ଯଦି ଏହି ଟାରିଫ୍ ଜାରି ରହେ ଆମ ସ୍ୱାର୍ଥରେ ଘୋର ବାଧା ଆସିବ। ଆମେରିକାର ରାଷ୍ଟ୍ରପତି ଡୋନାଲ୍ଡ ଟ୍ରମ୍ପ୍ ନେଉଥିବା ପଦକ୍ଷେପ ରୁଲ୍‌ସ ବେସ୍‌ଡ ଅର୍ଡରକୁ ଏବଂ ତାହାର ମିତ୍ର ଦେଶ ଓ ମେଣ୍ଟ ତଥା ଗରିବ ଦେଶଗୁଡ଼ିକର କ୍ଷତି କରିବ ନା ନାହିଁ, ସେ ସମ୍ପର୍କରେ ଆମେରିକାରେ କୌଣସି ଗୁରୁତ୍ୱପୂର୍ଣ୍ଣ ବିତର୍କ ହେଉନାହିଁ । ଡବ୍ଲ୍ୟୁଟିଓର ନିୟମ ଓ ନିୟାମକ ଅଧୀନରେ ଥିବା ଏବଂ ଉପଯୋଗ ହେଉଥିବା ଟାରିଫ୍ ବ୍ୟବସ୍ଥାକୁ ଆମେରିକା ଭାଙ୍ଗିଦେବା ପାଇଁ ପଦକ୍ଷେପ ନେଇଛି। ଆମେରିକା ତାହାକୁ ଅମାନ୍ୟ ବା ଉପେକ୍ଷା କରିଛି ଏବଂ ଯେଉଁ ବ୍ୟବସ୍ଥାକୁ ଅନେକ ଦଶନ୍ଧି ଧରି ଭଲ ଭାବେ ଚଳାଇ ଆସିଥିଲା ତାହାକୁ ଏବେ ଦୁର୍ବଳ କରିଛି। ଫଳରେ ଆମେରିକା ସାରା ବିଶ୍ୱର କ୍ଷତି କରୁଛି।

ନିୟମ ଆଧାରିତ ବୈଶ୍ୱିକ ବ୍ୟବସ୍ଥାକୁ ଅଣଦେଖା କରିବାର ଦ୍ୱିତୀୟ ଉଦାହରଣ ରହିଛି। ଗାଜାରେ ଗଣହତ୍ୟା ପାଇଁ ଇସ୍ରାଏଲକୁ ଆମେରିକା ସାହାଯ୍ୟ ସହଯୋଗ କରିଆସୁଛି। ଆମେରିକା ଅନେକ ହଜାର ପାଲେଷ୍ଟନୀୟଙ୍କୁ ଭୋକିଲା ରଖିବା ସହ ଗଣହତ୍ୟାରେ ଜଡ଼ିତ ଇସ୍ରାଏଲକୁ ସୁରକ୍ଷା ଦେଇଆସୁଛି। ଏହା ସହ ଇରାନ ଉପରେ ବେଆଇନ ଭାବେ ଆକ୍ରମଣ କରିଛି। ବିଶ୍ୱର ଅଧିକାଂଶ ଦେଶ ଗାଜାରେ ଆତଙ୍କର ଅନ୍ତ ସକାଶେ ଜାତିସଂଘ ସାଧାରଣ ସଭାରେ ଭୋଟ ମାଧ୍ୟମରେ ଜଣାଇଛନ୍ତି। କିନ୍ତୁ ଆମେରିକା ତାହାର ଭିଟୋ ପ୍ରୟୋଗକରି ଏକବିଂଶ ଶତାବ୍ଦୀରେ ଗଣହତ୍ୟା ଜାରି ରଖିବା ପାଇଁ ଅନୁମତି ଦେଇଛି। ସେହିଭଳି ଟାରିଫ୍ ବିଷୟରେ ଆମେରିକା ବିଶ୍ୱକୁ ଜଣାଇ ଦେବାକୁ ଚାହୁଁଛି ଯେ, ତାହା ମଧ୍ୟ ନିୟମ ଆଧାରିତ ବୈଶ୍ୱିକ ବ୍ୟବସ୍ଥାରୁ ଦୂରେଇଯାଇ ଶକ୍ତି ବଳରେ ଧମକଚମକ ଦେଇ ତାହାକୁ ହଟାଇଦେବାକୁ ଚାହୁଁଛି। ଏହିସବୁ ପଦକ୍ଷେପରୁ ଆଉ କିଛି ବିଷୟ ଆମେ ଆକଳନ କରିପାରିବା। ପ୍ରଥମରେ, ଆମେରିକା ଏବେ ଏକ ଦୃଷ୍ଟାନ୍ତ ସୃଷ୍ଟି କରିଛି। ଆଗକୁ ଯେଉଁ ଦେଶ କ୍ଷମତାଶାଳୀ ହେବ ତାହା ମଧ୍ୟ ଆମେରିକା ଭଳି ଦୁର୍ବଳ ଦେଶଗୁଡ଼ିକୁ ବ୍ୟବହାର କରିବ। 'ଜୋର ଯାର ମୁଲକ ତାର' ବୈଧ ହୋଇଯିବ। ବିଶ୍ୱର ଧନୀ ଦେଶଗୁଡ଼ିକ ପକ୍ଷରୁ ଏହାକୁ ଦୃଢ ବିରୋଧ କରାଯାଉନାହିଁ ଏବଂ ବ୍ରିକ୍ସରେ ଦେଖାଯାଇଥିବା ବିଭେଦ ମଧ୍ୟ ଆମେରିକାର ବଦମାସିକୁ ଖୋରାକ ଯୋଗାଉଛି। ଦ୍ୱିତୀୟରେ, ଆମ ବ୍ୟକ୍ତିକେନ୍ଦ୍ରିକ କୂଟନୀତିର କ'ଣ ଲାଭ ହୋଇଛି ସେ ବିଷୟରେ ବିଚାର କରାଯିବା ଦରକାର। ଇସ୍ରାଏଲ ନେତାଙ୍କୁ କୋଳେଇନେବା ଯୋଗୁ ଆମେ ଦଶନ୍ଧି ବ୍ୟାପୀ ଚାଲିଆସିଥିବା ସଂସ୍ଥାଗତ ସହମତିକୁ ଅଣଦେଖା କରିଛୁ। ଭାରତରେ ହେଉ କିମ୍ବା ଆମେରିକାରେ, ସବୁ ସମ୍ମାନ ଆମେ ଆମେରିକା ରାଷ୍ଟ୍ରପତିଙ୍କ ଉପରେ ଅଜାଡ଼ି ଦେଇଛୁ ଏବଂ ତାଙ୍କୁ ଭୋଟଦେବା ପାଇଁ ଭାରତୀୟ–ଆମେରିକୀୟଙ୍କୁ ଉତ୍ସାହିତ କରିଛୁ। ହେଲେ ତା'ବଦଳରେ ଆମେ କୌଣସି ଲାଭ କିମ୍ବା ଅନୁକମ୍ପା ପାଇନାହୁଁ।

ଶେଷକଥା ହେଉଛି, ଏଭଳି ସ୍ଥିତିରେ ଏହି ସମୟରେ ଆମେରିକାକୁ ଏହା କରିବା ପାଇଁ କେଉଁସବୁ ବିଷୟ ଉତ୍ସୁକାଉଛି, ସେ ସମ୍ପର୍କରେ ବିଚାରକରିବା ଉଚିତ। ଆମେରିକାର କ୍ଷମତା, ଧନ ଓ ଭଲ ଆର୍ଥିକ ସ୍ଥିତିକୁ ଦେଖିଲେ ଏହା କାହିଁକି ହେଉଛି ? ଆମେରିକା ଏବେ ବାଚାଳାମି ବା ପାଗଳାମି ଦେଇ ଗତିକରୁଛି କି ? ଏହାର ଉତ୍ତର ହେଉଛି, ବିକାଶଶୀଳ ଦେଶଗୁଡ଼ିକ ବିଶେଷକରି ଚାଇନାର ଉତ୍‌ଥାନ। ବିଗତ ୩୦ ବର୍ଷ ମଧ୍ୟରେ ସେମାନଙ୍କର ଯେଭଳି ଉତ୍‌ଥାନ ହେଉଛି ଓ ତାହା ଯଦି ଜାରି ରହେ, ତେବେ ଗୋଟିଏ କିମ୍ବା ଦୁଇ ଦଶନ୍ଧି ମଧ୍ୟରେ ଆମେରିକା ବିଶ୍ୱର ବୃହତ୍ତମ ଅର୍ଥ ବ୍ୟବସ୍ଥା ହୋଇ ରହିବ ନାହିଁ, ଯାହା ପ୍ରଥମ ଥର ପାଇଁ ଘଟିବ। ଏହା ପାଶ୍ଚାତ୍ୟ ପାଇଁ ଗ୍ରହଣୀୟ ହେଉନାହିଁ। ଅନେକ ଶତାବ୍ଦୀ ଧରି ଉତ୍ତର ଆମେରିକା, ଅଷ୍ଟ୍ରେଲିଆ, ଦକ୍ଷିଣ ଆଫ୍ରିକା କିମ୍ବା ଏବେ ଯାହା ପାଲେଷ୍ଟାଇନ୍‌ରେ କରୁଛି, ତାହା କରିବାକୁ ଏହା ସକ୍ଷମ ହେବ ନାହିଁ। ପାଶ୍ଚାତ୍ୟ ଭଳି ବିଶ୍ୱର ଅନ୍ୟ ସବୁ ଦେଶର ବିକାଶ ହେଉଥିବାରୁ ପାଶ୍ଚାତ୍ୟର ଏମାନଙ୍କ ଉପରେ ନିୟନ୍ତ୍ରଣ ଓ ପ୍ରାଧାନ୍ୟ ହ୍ରାସ ପାଉଛି। ଏହି କାରଣରୁ ଆମେରିକା ନିୟମ ଆଧାରିତ ବ୍ୟବସ୍ଥାଠାରୁ ଦୂରେଇ ଯାଉଛି ଓ ତା' ଶକ୍ତିର ସାହାରା ନେଉଛି। ବିଶ୍ୱ ପାଇଁ ବିଶେଷକରି ସ୍ଥାୟିତ୍ୱ ଓ ଦାରିଦ୍ର୍ୟରୁ ମୁକୁଳିବା ସକାଶେ ଆଉ କିଛି ବର୍ଷ ବୈଶ୍ୱିକ ସହଯୋଗ ଚାହୁଁଥିବା ଦେଶଗୁଡ଼ିକ ପାଇଁ ଏହି ସମୟ ସବୁଠୁ ବିପଜ୍ଜନକ।

Email:aakar.patel@gmail.com

ଭାରତର ଜନସାଂଖ୍ୟକୀୟ ଲାଭାଂଶ

ବିଦ୍ୟାଧର ମହାରଣା

ଭାରତର ଜନସଂଖ୍ୟା ଏବେ ୧୪୬ କୋଟିରେ ପହଞ୍ଚିଲାଣି ଏବଂ ଦେଶ ବିଶ୍ୱର ପଞ୍ଚମ ବୃହତ୍ ଅର୍ଥନୀତି ହାସଲ କରି ଚତୁର୍ଥ ଆଡ଼କୁ ମୁହାଁଇଲାଣି। ଦେଶରେ କାର୍ଯ୍ୟକ୍ଷମ ଜନସଂଖ୍ୟା (୧୫–୬୪ ବର୍ଷ) ପ୍ରାୟ ୬୩%। ଏମାନଙ୍କ ହାରାହାରି ବୟସ ୨୮ ହୋଇଥିବାରୁ ଏହି ଶ୍ରେଣୀର ଅଧିକ ହେଉଛନ୍ତି ଯୁବ ଗୋଷ୍ଠୀ । ଏଣୁ ଆମ ଦେଶରେ ଜନସାଂଖ୍ୟକୀୟ ଲାଭାଂଶ (ଡେମୋଗ୍ରାଫିକ ଡିଭିଡେଣ୍ଡ) ଉଠାଇବାର ଏକ ଅପୂର୍ବ ସୁଯୋଗ ରହିଛି। କାରଣ ଦେଶର କାର୍ଯ୍ୟକ୍ଷମ ଲୋକବଳ ଯେତେବେଳେ କାର୍ଯ୍ୟହୀନ ଲୋକ (ଶିଶୁ ଓ ବୟସ୍କ)ଙ୍କ ତୁଳନାରେ ଅଧିକ ଥାଏ, ସେତେବେଳେ ଅର୍ଥନୈତିକ ଅଭିବୃଦ୍ଧି ସମ୍ଭାବନା ଅଧିକ ହୁଏ। ଏହାକୁ ଜନସାଂଖ୍ୟକୀୟ ଲାଭାଂଶ କୁହଯାଏ। ଡେଭିଡ୍ ବ୍ଲୁମ ଜନସାଂଖ୍ୟକୀୟ ଲାଭାଂଶ ଓ ଅର୍ଥନୈତିକ ଅଭିବୃଦ୍ଧି ପାଇଁ ଏହାର ଉପାଦେୟତା ପ୍ରଥମେ ପ୍ରକାଶ କରିଥିଲେ।

ଜନସାଂଖ୍ୟକୀୟ ଲାଭାଂଶ ସେତିକିବେଳେ ଦେଖାଯାଏ, ଯେତେବେଳେ ମୋଟ ଜନସଂଖ୍ୟାର ବଡ଼ ଭାଗ କାର୍ଯ୍ୟବଳ ହିସାବରେ ସମ୍ଭାବ୍ୟ ଅର୍ଥନୈତିକ ଅଭିବୃଦ୍ଧି କ୍ଷେତ୍ରରେ ଯୋଗଦାନ କରିପାରିବେ। ଏହାକୁ ଜନସଂଖ୍ୟାର ଉପହାର ମଧ୍ୟ କୁହଯାଏ। ତେବେ ଏପରି ଯୁବକ ଶକ୍ତି ଅଧିକ ଶିକ୍ଷିତ ଓ ସ୍ୱାସ୍ଥ୍ୟବାନ୍ ହେବା ଆବଶ୍ୟକ। ଏହାର ଏକ କାରଣ ହୋଇପାରେ, ଭାରତର ମୋଟ ପ୍ରଜନନ ହାର ହ୍ରାସ ; ଯାହାକି ମହିଳାମାନଙ୍କ ସନ୍ତାନ ଜନ୍ମ ହାରକୁ ବୁଝାଏ। ବିଶ୍ୱରେ ଏହି ହାର ୨.୪ ଥିବାବେଳେ ଭାରତରେ ଏହା ୨.୨। ଯଦିଓ ଏହା ହ୍ରାସ ପାଇଛି, ଏହାର ହାର ବିଭିନ୍ନ ରାଜ୍ୟରେ ଅଲଗା ରହିଛି। ବିହାର, ମଧ୍ୟପ୍ରଦେଶ ଓ ଉତ୍ତରପ୍ରଦେଶରେ ଏହି ହାର ୨.୫ ଥିବାବେଳେ ଦିଲ୍ଲୀ, ମହାରାଷ୍ଟ୍ର ଓ ତାମିଲନାଡୁରେ ଏହି ହାର ୧.୫। ଏହା ଅଧିକ ପ୍ରଜନନକ୍ଷମ ଗ୍ରାମ୍ୟ ଅର୍ଥନୀତିରୁ ନ୍ୟୂନ ପ୍ରଜନନ ଓ ନିମ୍ନ ମୃତ୍ୟୁହାର ଥିବା ସହରାଞ୍ଚଳର ଶିଳ୍ପ ଅର୍ଥନୀତିକୁ ପରିବର୍ତ୍ତନ ଯୋଗୁ ସମ୍ଭବ ହୋଇଥାଏ। ଏପରି କାର୍ଯ୍ୟକ୍ଷମ ଲୋକବଳ ଯେତେ ଅଧିକ ହେବ, ଦେଶରେ ତ୍ୱରାନ୍ୱିତ ଅଭିବୃଦ୍ଧି ପାଇଁ ସୁଯୋଗ ସୃଷ୍ଟି ହେବ। ତେବେ ଏହା ସୁଯୋଗ ସୃଷ୍ଟି କରିବା ସହିତ ବିଭିନ୍ନ ଆହ୍ୱାନର ସମ୍ମୁଖୀନ ମଧ୍ୟ ହୋଇଥାଏ। ଅଧିକ କାର୍ଯ୍ୟକ୍ଷମ ଲୋକଶକ୍ତି ଦେଶରେ ଉତ୍ପାଦନ, ଉପଭୋଗ ଓ ନିବେଶ କ୍ଷେତ୍ରରେ ବେଶି ଯୋଗଦାନ କରିପାରନ୍ତି। ଅଧିକ ଶ୍ରମବଳ ଅଧିକ ଉତ୍ପାଦକତା ଏବଂ ନବସୃଜନ ବା ନବୋନ୍ମେଷ ସହାୟକ ମଧ୍ୟ ହୋଇପାରନ୍ତି। ଏମାନଙ୍କ ମାନବୀୟ ବିକାଶ ପାଇଁ ଶିକ୍ଷା, ସ୍ୱାସ୍ଥ୍ୟ ଓ କୌଶଳ ବିକାଶ ହେଲେ ଜନସାଂଖ୍ୟକୀୟ ଲାଭାଂଶ ଦେଶର ନିରନ୍ତର ବିକାଶ ଆଡ଼କୁ ରୂପାନ୍ତରିତ ହେବା ନିଶ୍ଚିତ।

ଏପରି ଲାଭାଂଶର ସଦୁପଯୋଗ କରିବାକୁ ହେଲେ ପ୍ରଥମେ ଆମ ଆଗରେ ଥିବା ସମସ୍ୟାଗୁଡ଼ିକ ଅନୁଧ୍ୟାନ କରି ସଠିକ ରଣନୀତି ସ୍ଥିର କରିବାକୁ ହେବ। ହାରାହାରି ୪୫% କାର୍ଯ୍ୟବଳ କୃଷି କ୍ଷେତ୍ରରେ ନିୟୋଜିତ

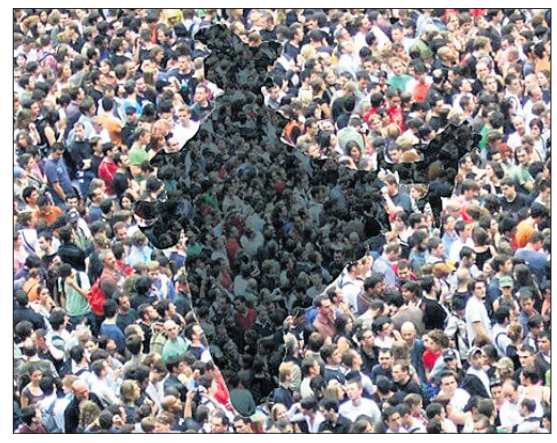

ହେଲେହେଁ ସାମଗ୍ରିକ ଘରୋଇ ଉତ୍ପାଦର ମାତ୍ର ୧୮% କୃଷିରୁ ଆସେ। ପ୍ରାୟ ୧୯% କାର୍ଯ୍ୟବଳ ଅସଂଗଠିତ ଓ ଏମାନେ କୃଷି କ୍ଷେତ୍ରରେ କାର୍ଯ୍ୟରତ। ଦେଶରେ ମୁଖ୍ୟ ସମସ୍ୟାଗୁଡ଼ିକ ହେଲା ବେରୋଜଗାରି, ଶିକ୍ଷା ଓ କୌଶଳ ଅଭାବ ଏବଂ ସ୍ୱାସ୍ଥ୍ୟସେବା ଓ ଭିତ୍ତିଭୂମିର ଅଭାବ। ଏପରି ଜନସାଂଖ୍ୟକୀୟ ଲାଭାଂଶ ଆମ ଦେଶରେ ୨୦୪୦ ପର୍ଯ୍ୟନ୍ତ ରହିପାରେ ଏବଂ ଏହା ପରେ ବରିଷ୍ଠଙ୍କ ସଂଖ୍ୟା ବୃଦ୍ଧି ପାଇବ।

ଏପରି ସୁଯୋଗକୁ ହାତଛଡ଼ା ନ କରିବା ପାଇଁ ସରକାର କେତେକ ଯୋଜନା କାର୍ଯ୍ୟକାରୀ କରୁଛନ୍ତି। ୨୦୧୫ ମସିହାରେ ଆରମ୍ଭ କରାଗଲା କୌଶଳ ଭାରତ ମିଶନ। ଯୁବକମାନଙ୍କୁ କୌଶଳ ବିକାଶ ତାଲିମ ମାଧ୍ୟମରେ କର୍ମନିଯୁକ୍ତି ସୃଷ୍ଟି କରିବା ଏହାର ଲକ୍ଷ୍ୟ। ମେକ୍ ଇନ୍ ଇଣ୍ଡିଆ କାର୍ଯ୍ୟକ୍ରମରେ ବିନିର୍ମାଣ ଓ କର୍ମସଂସ୍ଥାନ ଏହାର ଉଦ୍ଦେଶ୍ୟ। ୨୦୨୦ରେ ଦେଶରେ ନୂତନ ଶିକ୍ଷାନୀତି ପ୍ରଣୟନ କରାଯାଇଛି। ସାମ୍ପ୍ରତିକ ଶିକ୍ଷା ପ୍ରଣାଳୀରେ ସଂସ୍କାର ଆଣି ଉତ୍ତମ ଓ ଆବଶ୍ୟକୀୟ ଶିକ୍ଷା ଉପରେ ଗୁରୁତ୍ୱ ଦିଆଯାଇଛି। ସ୍ୱାସ୍ଥ୍ୟ କ୍ଷେତ୍ରରେ ଉନ୍ନତି ପାଇଁ ଆୟୁଷ୍ମାନ୍ ଭାରତ କାର୍ଯ୍ୟକ୍ରମକୁ ବ୍ୟାପକ କରାଯାଇଛି। ଡିଜିଟାଲ ସାକ୍ଷରତା ବିକାଶ କରାଯାଇ ବିଭିନ୍ନ ସୁଯୋଗ ସହିତ ଯୋଡ଼ି ହେବା ପାଇଁ ପ୍ରୟାସ କରାଯାଉଛି। ସୁତରାଂ ଦେଶର ଜନସାଂଖ୍ୟକୀୟ ଲାଭାଂଶ ହାସଲ ନିମନ୍ତେ ଶିକ୍ଷା, ସ୍ୱାସ୍ଥ୍ୟ, କୌଶଳ ବିକାଶ ଓ ଆତ୍ମନିଯୁକ୍ତି ପାଇଁ ବ୍ୟାପକ ପୁଞ୍ଜି ନିବେଶର ଆବଶ୍ୟକତା ରହିଛି। ଦେଶର ଚିରନ୍ତନ ବିକାଶ ପାଇଁ ରଣକୌଶଳ ଓ ନୀତି ଅନୁପାଳନ ମାଧ୍ୟମରେ ଏପରି ଲାଭାଂଶକୁ ବିନିଯୋଗ କରାଯାଇ ପାରିବ।

ଆଲୋଚନା କରିବା ଆଗକୁ କ'ଣସବୁ ରାସ୍ତା ରହିଛି। ରାଜ୍ୟଗୁଡ଼ିକ ଅଦରକାରୀ ଖର୍ଚ୍ଚ ହ୍ରାସ କରି ଏକ ପୁଞ୍ଜି ନିବେଶ ବାତାବରଣ ସୃଷ୍ଟି କରିବା ଆବଶ୍ୟକ। ଏହାଦ୍ୱାରା ବହୁ ଶ୍ରମ ଦିବସ ସୃଷ୍ଟି ହୋଇପାରିବ। କୃଷି ସହିତ ଶ୍ରମପ୍ରଧାନ ଶିଳ୍ପ ବିକାଶ ପାଇଁ ପ୍ରୋତ୍ସାହନ ଯୋଗାଇବା ମଧ୍ୟ ଜରୁରୀ। ଔପଚାରିକ ଶିକ୍ଷା ଓ ବ୍ୟବସାୟିକ ପ୍ରଶିକ୍ଷଣ ଦ୍ୱାରା ଶିଳ୍ପ ସଂକ୍ରାନ୍ତ କୌଶଳ ବିକାଶକୁ ଏକୀକରଣ କରିବା ପାଇଁ ସରକାରୀ–ବେସରକାରୀ ଭାଗୀଦାରିକୁ ଉତ୍ସାହିତ କରାଗଲେ ଅଧିକ ସୁଫଳ ମିଳିପାରିବ। କୃତ୍ରିମ ମେଧା ଓ ମେଶିନ ଲର୍ନିଂ (ଏ. ଆଇ/ ଏମ୍.ଏଲ) ମଧ୍ୟରେ ଶ୍ରମିକମାନଙ୍କର କୌଶଳ ବିକାଶ କରାଗଲେ ଅଧିକ ଦକ୍ଷ ଶ୍ରମିକ ବାହାରିବେ। ବିଭିନ୍ନ କମ୍ପାନୀ ସହାୟତାରେ ପ୍ରତିଭାସମ୍ପନ୍ନ ଶ୍ରମିକ ସମ୍ବଳ ବାହାର କରାଯିବା ଆବଶ୍ୟକ।

ମଧ୍ୟମ ଓ କ୍ଷୁଦ୍ରଶିଳ୍ପ ବୃଦ୍ଧି କରିବା ପାଇଁ ପ୍ରୋତ୍ସାହନ ଯୋଗାଇଦେଲେ ଅଧିକ ରୋଜଗାର ସୃଷ୍ଟି ହୋଇପାରିବ। ଏଥିପାଇଁ ସହଜରେ ଅଧିକ ଋଣ ମଧ୍ୟ ହିତାଧିକାରୀଙ୍କ ପାଖରେ ପହଞ୍ଚାଇବା ଗୁରୁତ୍ୱପୂର୍ଣ୍ଣ। ଅଣକୁଶଳୀ ଶ୍ରମିକଙ୍କ ପାଇଁ ଖେଳଣା, ପୋଷାକ ଓ ପର୍ଯ୍ୟଟନ ପରି କର୍ମନିଯୁକ୍ତି କ୍ଷେତ୍ରର ବିକାଶ କରାଗଲେ ବେକାରି ସମସ୍ୟା ସମାଧାନ ହୋଇପାରିବ। ଶ୍ରମିକମାନଙ୍କ କୌଶଳ ବୃଦ୍ଧି ପରେ ଉତ୍ପାଦଗୁଡ଼ିକର ମୂଲ୍ୟ ଶୃଙ୍ଖଳାରେ ଉନ୍ନତି କରାଗଲେ ଶ୍ରମିକମାନେ ଅଧିକ ପାରିଶ୍ରମିକ ପାଇବେ। ପ୍ରଧାନମନ୍ତ୍ରୀ ଗତିଶକ୍ତି ପରି ଯୋଜନାଗୁଡ଼ିକର କାର୍ଯ୍ୟାନୁଷ୍ଠାନ ପାଇଁ କେନ୍ଦ୍ର ଓ ରାଜ୍ୟଗୁଡ଼ିକର ମିଳିତ ସହଯୋଗ ଆବଶ୍ୟକ।

ଜନସାଂଖ୍ୟକୀୟ ଲାଭାଂଶ ପାଇଁ ଭାରତ କେତେକ ନିର୍ଦ୍ଦିଷ୍ଟ ପଦକ୍ଷେପ ନେବାର ଆବଶ୍ୟକତା ଅଛି। ପ୍ରଥମରେ ସ୍ୱାସ୍ଥ୍ୟ ଓ ଶିକ୍ଷା କ୍ଷେତ୍ରରେ ଅଧିକ ନିବେଶ କରିପାରିଲେ କାର୍ଯ୍ୟବଳ କର୍ମନିଯୁକ୍ତି ପାଇପାରିବେ। ଦ୍ୱିତୀୟରେ ନିର୍ମାଣ ବା ମାନୁଫାକ୍‌ଚରିଂ କ୍ଷେତ୍ରରେ ଅଧିକ ପୁଞ୍ଜି ନିବେଶ କଲେ ଅଧିକ ସଂଖ୍ୟକ କର୍ମଯୋଗାଣ ସୃଷ୍ଟି ହେବ। ତୃତୀୟରେ କେନ୍ଦ୍ର ସରକାର ଓ ରାଜ୍ୟ ସରକାର ମିଳିତ ଭାବରେ ଯୁବଗୋଷ୍ଠୀ ପାଇଁ ଅଧିକ ସମ୍ଭାବନା ସୃଷ୍ଟି କରିପାରିବେ। ରାଜ୍ୟଗୁଡ଼ିକ ମଧ୍ୟରେ ସହଯୋଗ ଆବଶ୍ୟକ। ଚତୁର୍ଥରେ ମାନବୀୟ ବିକାଶ ପାଇଁ ଭାରତରେ ଅଧିକ ଅର୍ଥ ବିନିଯୋଗ କରାଯିବା ଦରକାର। ଅର୍ଥନୈତିକ ଉତ୍ପାଦକତା, ଶିକ୍ଷା, ସ୍ୱାସ୍ଥ୍ୟ ଓ ସଶକ୍ତୀକରଣ ପାଇଁ ଏହି ବିନିଯୋଗ ଆବଶ୍ୟକ। ଶିକ୍ଷା କ୍ଷେତ୍ରରେ ଅତ୍ୟୁନ୍ନ ସାମଗ୍ରିକ ଘରୋଇ ଉତ୍ପାଦର ୬% ବ୍ୟୟ ହେବା ଜରୁରୀ। ପଞ୍ଚମରେ ନିରନ୍ତର ବିକାଶ ଲକ୍ଷ୍ୟରେ ସ୍ଥାନିତ ୧୭ଟି ଲକ୍ଷ୍ୟ ପୂରଣ କରିବା ପାଇଁ ବିଧିବଦ୍ଧ ଉଦ୍ୟମ ଆବଶ୍ୟକ। ସର୍ବୋପରି ମାନବୀୟ ବିକାଶ ସୂଚକାଙ୍କରେ ଭାରତର ନୈରାଶ୍ୟଜନକ ପ୍ରଦର୍ଶନକୁ ଉନ୍ନତ କରିବାକୁ ହେବ। ଏଥିରେ ଶିକ୍ଷା, ସ୍ୱାସ୍ଥ୍ୟ, କର୍ମନିଯୁକ୍ତି ମାଧ୍ୟମରେ ରୋଜଗାର ବୃଦ୍ଧି ଏବଂ ଲିଙ୍ଗଗତ ବୈଷମ୍ୟ ଦୂରୀକରଣ ଆବଶ୍ୟକ।

ଜନସାଂଖ୍ୟକୀୟ ଲାଭାଂଶର ଫାଇଦା ମଧ୍ୟରେ ପ୍ରଥମ ହେଲା ଅର୍ଥନୈତିକ ଅଭିବୃଦ୍ଧି। ଏପରି ଲାଭାଂଶ ମାଧ୍ୟମରେ ସାମଗ୍ରିକ ଘରୋଇ ଉତ୍ପାଦ କ୍ଷେତ୍ରରେ ବାର୍ଷିକ ୨–୩% ଅଭିବୃଦ୍ଧି ସମ୍ଭବପର। ଦେଶରେ ଅଧିକ ଉପଭୋକ୍ତା ଥିବାରୁ ଅଧିକ ପୁଞ୍ଜି ନିବେଶ ସୁଯୋଗ ମିଳିପାରିବ। ଉପଯୁକ୍ତ ଶିକ୍ଷା ଓ କୌଶଳ ବିକାଶ କରାଗଲେ ଯୁବକମାନେ ନୂତନ ଅଭିନବକରଣରେ ଅଂଶଗ୍ରହଣ କରିପାରିବେ ; ଫଳରେ ଏହାଦ୍ୱାରା ଉତ୍ପାଦନ ଅଧିକ ହୋଇପାରିବ। ଆମ ଦେଶରେ ଜନସାଂଖ୍ୟକୀୟ ଲାଭାଂଶ ୨୦୪୦ ପର୍ଯ୍ୟନ୍ତ ରହୁଥିବାରୁ ଏହାର ଲାଭ ନିମନ୍ତେ ସମସ୍ତ ଯୋଜନା ଆଗାମୀ ୧୫ ବର୍ଷ ମଧ୍ୟରେ ନିଷ୍ଠାର ସହିତ କାର୍ଯ୍

ଖବରଦାତାଙ୍କୁ ଆକ୍ରମଣ ଘଟଣା, ଥାନାରେ ମାମଲା

ଖୋର୍ଦ୍ଧା,୨।୮ (ପ୍ରଭାତ ପାଣିଗ୍ରାହୀ)

- ଏସପିଙ୍କୁ ଭେଟିଲା ସଂଘ, କାର୍ଯ୍ୟାନୁଷ୍ଠାନ ଦାବି
- ଜଏଣ୍ଟ ଇନ୍‌କ୍ୱାରି କରାଯିବ : ଏସ୍‌ପି
- ବିଭିନ୍ନ ମହଲରେ ନିନ୍ଦା, ରାଜରାସ୍ତାକୁ ଓହ୍ଲାଇବାକୁ କଂଗ୍ରେସର ଧମକ

ଜଣେ ନାବାଳିକାଙ୍କ ଅଶ୍ଳୀଳ ଭିଡିଓ ଭାଇରାଲ ଏବଂ ବାଣପୁର ବ୍ଲକ ଗମ୍ଭାରିମୁଣ୍ଡା ଖଜୁରିଆ ଗ୍ରାମରେ ପୂର୍ବ ଶତ୍ରୁତାରୁ ଗାଁ ଦାଣ୍ଡରେ ୩ ଯୁବକଙ୍କୁ ଆକ୍ରମଣ ଘଟଣାର ଖବର ପରିବେଷଣ କରିବାରୁ ବାଣପୁର ବ୍ଲକ ଧରିତ୍ରୀ ପ୍ରତିନିଧି ଦିଲୀପ ସ୍ୱାଇଁ ଆକ୍ରୋଶର ଶିକାର ହୋଇଛନ୍ତି। ଶୁକ୍ରବାର ରାତିରେ ଗମ୍ଭାରିମୁଣ୍ଡା ଛକରେ ଉଭୟ ଘଟଣାରେ ଅଭିଯୁକ୍ତଙ୍କ ସମ୍ପର୍କୀୟ ଏବଂ ସହଯୋଗୀ ସଂଘବଦ୍ଧ ଭାବେ ମରଣାନ୍ତକ ଆକ୍ରମଣ କରିଥିଲେ। ଏକାଠି ହୋଇ ତାଙ୍କୁ ଗୋଇଠା ମାରିବା ସହ ତଳେ ପକାଇ ତଣ୍ଟି ଚିପି ହତ୍ୟା ଉଦ୍ୟମ କରିଥିଲେ। ଦିଲୀପଙ୍କୁ ଗୁରୁତର ଅବସ୍ଥାରେ ପ୍ରଥମେ ବାଣପୁର ଏବଂ ପରେ ଭୁବନେଶ୍ୱର କ୍ୟାପିଟାଲ ହସ୍ପିଟାଲରେ ଭର୍ତ୍ତି କରାଯାଇଥିଲା। ଶନିବାର ସାମାନ୍ୟ ସୁସ୍ଥ ଅନୁଭବ କରିବା ପରେ ଦିଲୀପ ଏନେଇ ନାଉଣୀ ଥାନାରେ ଏକ ଲିଖିତ ଅଭିଯୋଗ କରିଛନ୍ତି। ପୋଲିସ ଅଭିଯୋଗକୁ ଆଧାର କରି ଏକ ମାମଲା(ନଂ.୨୨୮/୨୫) ରୁଜୁ କରିଛି। ଏହି ଘଟଣାରେ ପୋଲିସ ୩ ଜଣଙ୍କୁ ଅଟକ ରଖି ପଚରାଉଚୁରା କରୁଛି। ଖୋଦ୍ ଆଇନ୍ ମନ୍ତ୍ରୀଙ୍କ ନିର୍ବାଚନମଣ୍ଡଳୀରେ ଜଣେ ଖବରଦାତାଙ୍କୁ ମରଣାନ୍ତକ ଆକ୍ରମଣ ଘଟଣାକୁ ବିଭିନ୍ନ ମହଲରେ ନିନ୍ଦା କରାଯାଇଛି। ଅଭିଯୁକ୍ତଙ୍କ ବିରୋଧରେ ଦୃଢ଼ କାର୍ଯ୍ୟାନୁଷ୍ଠାନ ଦାବି କରାଯାଇଛି। ଘଟଣାକୁ ବିଭିନ୍ନ ସାମ୍ବାଦିକ ସଂଘ ଯଥା ଉତ୍କଳ ସାମ୍ବାଦିକ ସଂଘ, ସମ୍ମିଳିତ କର୍ମଜୀବୀ ସାମ୍ବାଦିକ ସଂଘ, ଓଡ଼ିଶା ଜର୍ନାଲିଷ୍ଟ ୟୁନିୟନ ରାଜ୍ୟ ଶାଖା, ଆଇନଜୀବୀ, ବୁଦ୍ଧିଜୀବୀ, ସାମାଜିକ ଅନୁଷ୍ଠାନ, ବିରୋଧୀ ବିଜେଡି ଏବଂ କଂଗ୍ରେସ ଏହି ଘଟଣାକୁ ନିନ୍ଦା କରିବା ସହ ଅସନ୍ତୋଷ ପ୍ରକାଶ କରିଛନ୍ତି। ଏନେଇ ବିଭିନ୍ନ ଓୟୁଟ୍ୟୁବେ ଏବଂ ଜିଲାରେ କାର୍ଯ୍ୟରତ ବିଭିନ୍ନ ଛାପା ଓ ବୈଦ୍ୟୁତିକ ଗଣମାଧ୍ୟମ ପ୍ରତିନିଧି ଜିଲା ଆରକ୍ଷୀ ଅଧୀକ୍ଷକ ସାଗରିକା ନାଥଙ୍କୁ ଭେଟି ଘଟଣା ସମ୍ପର୍କରେ ଆଲୋଚନା କରିଥିଲେ। ଅଭିଯୁକ୍ତଙ୍କୁ ତୁରନ୍ତ ଗିରଫ ଦାବିରେ ପୃଥକ ଭାବେ ଦାବିପତ୍ର ଦେଇଛନ୍ତି।

ଦିଲୀପଙ୍କ ଅଭିଯୋଗ ଅନୁଯାୟୀ, ଗତ ମେ ମାସରେ ନାଉଣୀ ଥାନା ଅଞ୍ଚଳରେ ଜଣେ ନାବାଳିକାଙ୍କ ଅଶ୍ଳୀଳ ଭିଡିଓ ଭାଇରାଲ ଘଟଣାରେ ଧରିତ୍ରୀରେ ଖବର ପ୍ରକାଶ ପାଇଥିଲା। ସେହି ସମୟରେ ଖଜୁରିଆ ଗ୍ରାମର ସୌମ୍ୟରଞ୍ଜନ ସାମନ୍ତରାୟ ଓରଫ ଟୁଟୁ ଉକ୍ତ ଖବର ପରିବେଷଣ ନ କରିବା ପାଇ ଚାପ ପ୍ରୟୋଗ କରିଥିଲେ। ଶୁକ୍ରବାର ରାତି ପ୍ରାୟ ୯ଟା ସମୟରେ ଗମ୍ଭାରିମୁଣ୍ଡା ବଜାରରେ ଥିବା ଦୋକାନ ବନ୍ଦ କରି ଦିଲୀପ ଘରକୁ ଫେରୁଥିବା ବେଳେ ହଠାତ୍ ସୌମ୍ୟ ପହଞ୍ଚି ବେଶି ସାମ୍ବାଦିକ ଦେଖାଇ ହେଉଛି, ଜୀବନରେ ମାରିଦେବି, କିଏ ତୋ ପିଠିରେ ପଡ଼ିବେନି କହି ଅଶ୍ଳୀଳ ଭାଷାରେ ଗାଳିଗୁଳଜ କରିଥିଲେ। ଦିଲୀପ ଏହାର ପ୍ରତିବାଦ କରିବାବେଳେ ପୂର୍ବ ପ୍ରସ୍ତୁତିକ୍ରମେ ସୌମ୍ୟଙ୍କଠାରୁ ଖବରପାଇ ଖଜୁରିଆ ଗ୍ରାମର ଗାଣ୍ଡୁ ପାଇକରାୟ, ବାପି ପାଇକରାୟ, ପପୁନି ଦାଶ, ପଠାଣି ପ୍ରଧାନଙ୍କ ସମେତ ୨୦ରୁ ଊର୍ଦ୍ଧ୍ୱ ଯୁବକ ପହଞ୍ଚି ଘେରିଯାଇ ତାଙ୍କୁ ଆକ୍ରମଣ କରିଥିଲେ। ତାଙ୍କ ମୁହଁ, ଛାତି, ପେଟ, ଶରୀରର ଅନ୍ୟ ସ୍ଥାନକୁ ବିଧା, ଗୋଇଠା, ମୁଥ ମାରିଲେ। ଏପରି କି ଜୀବନରେ ମାରିଦେବାକୁ ଉଦ୍ୟମ କରି ସୌମ୍ୟ ଦୁଇ ହାତରେ ଦିଲୀପଙ୍କ ତଣ୍ଟି ଚିପି ଦେଇଥିଲେ। ସୌମ୍ୟ ତାଙ୍କ ବେକରୁ ୩ଭରି ଓଜନର ସୁନାଚେନ ଭିଡ଼ି ନେଇଥିଲେ ବୋଲି ଦିଲୀପ ଅଭିଯୋଗରେ ଦର୍ଶାଇଛନ୍ତି। ଦିଲୀପଙ୍କ ଉପରେ ଆକ୍ରମଣ ଘଟଣାରେ ପ୍ରତିକ୍ରିୟା ରଖି ଏସପି ସାଗରିକା ନାଥ କହିଛନ୍ତି, ଏହି ଘଟଣାରେ ତୁରନ୍ତ କାର୍ଯ୍ୟାନୁଷ୍ଠାନ ନିଆଯିବ। ବାଲୁଗାଁ ଏସ୍‌ଡିପିଓଙ୍କ ତତ୍ତ୍ୱାବଧାନରେ ଯୁଗ୍ମ ତଦନ୍ତ କରାଯିବ ବୋଲି ପ୍ରତିଶ୍ରୁତି ଦେଇଛନ୍ତି। ଏଥିସହିତ ପୂର୍ବରୁ ନାଉଣୀ ଥାନା ପରିସରରେ ଗିରଫ ଅଭିଯୁକ୍ତମାନେ ଦିଲୀପଙ୍କୁ ଧମକ ଦେଇଥିବା ନେଇ ଆଣିଥିବା ଅଭିଯୋଗର ମଧ୍ୟ ଥାନାର ସସଭେ ଯାଞ୍ଚ କରାଯାଇ ପ୍ରାଇମ ଏଭିଡେନ୍ସ ଭାବେ ତଦନ୍ତ ପରିସରଭୁକ୍ତ କରାଯିବ ବୋଲି ଏସପି ନାଥ କହିଛନ୍ତି।

ବିଦ୍ୟୁତ୍ ସଂସ୍ପର୍ଶରେ ଆସି ଜଳିଗଲେ ଯୁବକ

ଶେରଗଡ଼,୨।୮ (ସୂର୍ଯ୍ୟ ନାରାୟଣ ଦାଶ)

ଆଉ କିଛି ସମୟ ପରେ ବସ୍ ଆସିଥିଲେ ଗାଁରେ ପରିବାର ଲୋକଙ୍କ ନିକଟରେ ପହଞ୍ଚିଥାନ୍ତେ। ସୁରଟରୁ ଆସି ଶେରଗଡ଼ ଚାରିଛକରେ ବସ୍‌କୁ ଅପେକ୍ଷା କରିଥିଲେ। ଅଥଚ ସେଠାରେ ଛକି ବସିଥିଲା ମୃତ୍ୟୁ। ବିଦ୍ୟୁତ୍ ସଂସ୍ପର୍ଶରେ ଆସି ଜଳି ଯାଇଥିଲେ ସେ। ଏପରି ଅଭାବନୀୟ ଘଟଣା ଶନିବାର ଅପରାହ୍ନରେ ଦେଖିବାକୁ ମିଳିଛି ଗଞ୍ଜାମ ଜିଲା ଶେରଗଡ଼ର ଚାରିଛକରେ। ଖବରରୁ ଜଣାପଡିଛି, ଶେରଗଡ଼ ବ୍ଲକ ଦଶମୁଣ୍ଡଳୀ ଗ୍ରାମର ବୃନ୍ଦାବନ ଜେନାଙ୍କ ପୁଅ ଅଶୋକ (୩୫) ସୁରଟରେ କାମ କରନ୍ତି। ସେ ଗାଁକୁ ଆସିବାକୁ ଶନିବାର ଟ୍ରେନରେ ବ୍ରହ୍ମପୁର ଓ ପରେ ସେଠାରୁ ବସ୍‌ରେ ଆସି ଶେରଗଡ଼ ଚାରିଛକରେ ଅପରାହ୍ନ ସାଢେ ୩ଟାରେ ଓହ୍ଲାଇଥିଲେ। ଗାଁ ଦଶମୁଣ୍ଡଳୀ ଯିବାକୁ ସେ ସେଠାରେ ଥିବା ଏକ ବିଦ୍ୟୁତ୍ ଖୁଣ୍ଟକୁ ଆଉଜି ଛିଡା ହୋଇ ବସ୍‌କୁ ଅପେକ୍ଷା କରିଥିଲେ। ଏହି ସମୟରେ ଶଟ୍ ସର୍କିଟ ହୋଇଯିବାରୁ ବିଦ୍ୟୁତ୍ ଖୁଣ୍ଟରେ ବିଦ୍ୟୁତ୍ ପ୍ରବାହିତ ହୋଇଥିଲା। ଏହା ସଂସ୍ପର୍ଶରେ ଆସି ଅଶୋକ ଜଳିଯାଇଥିଲେ। ଫଳରେ ଘଟଣା ସ୍ଥଳରେ ତାଙ୍କର ମୃତ୍ୟୁ ଘଟିଥିଲା। ଖବରପାଇ ପରିବାର ଲୋକେ ପହଞ୍ଚି ତାଙ୍କୁ ଶେରଗଡ଼ ଡାକ୍ତରଖାନା ନେଇଥିଲେ। ସେଠାରେ ଡାକ୍ତର ତାଙ୍କୁ ମୃତ ଘୋଷଣା କରିଥିଲେ। ବୃନ୍ଦାବନ ଏନେଇ ଶେରଗଡ଼ ପୋଲିସକୁ ଜଣାଇବା ପରେ ପୋଲିସ ଏକ ଅପମୃତ୍ୟୁ ମାମଲା ରୁଜୁ କରି ତଦନ୍ତ ଆରମ୍ଭ କରିଛି। ମୃତଦେହ ଜବତ କରି ବ୍ୟବଚ୍ଛେଦ ପାଇଁ ବ୍ରହ୍ମପୁର ପଠାଇଛି।

ମଧ୍ୟାହ୍ନଭୋଜନରେ ଝିଟିପିଟି

୭୦ରୁ ଊର୍ଦ୍ଧ୍ୱ ଛାତ୍ରୀଛାତ୍ର ଅସୁସ୍ଥ

ବଲାଙ୍ଗୀର/ଟିଟିଲାଗଡ/ ମୁରିବାହାଲ,୨।୮ (ବୀରେନ୍ଦ୍ର କୁମାର ଝାଙ୍କର/ ଶରତ ମିଶ୍ର/ ଶ୍ରୀବତ୍ସ ବେହେରା)

ମଧ୍ୟାହ୍ନଭୋଜନ ଖାଇ ଅସୁସ୍ଥ ହୋଇଥିବା ଛାତ୍ରୀଛାତ୍ରଙ୍କୁ ଟିଟିଲାଗଡ ହସ୍ପିଟାଲରେ ଚିକିତ୍ସା କରାଯାଉଛି।

ବଲାଙ୍ଗୀର ଜିଲା ମୁରିବାହାଲ ବ୍ଲକ୍ ଅନ୍ତର୍ଗତ ବଡତେନ୍ତୁଳିଖୁଣ୍ଟି ସରକାରୀ ନୋଡାଲ ଉଚ୍ଚ ବିଦ୍ୟାଳୟରେ ଶନିବାର ମଧ୍ୟାହ୍ନ ଭୋଜନ ଖାଇ ୭୦ରୁ ଊର୍ଦ୍ଧ୍ୱ ଛାତ୍ରୀଛାତ୍ର ଅସୁସ୍ଥ ହୋଇପଡିଥିଲେ। ଏହି ଘଟଣା ଜଣାପଡିବା ପରେ ହଇଚଇ ସୃଷ୍ଟି ହୋଇଥିଲା। ସମସ୍ତ ଅସୁସ୍ଥ ଛାତ୍ରୀଛାତ୍ରଙ୍କୁ ଟିଟିଲାଗଡ ଉପଖଣ୍ଡସ୍ତରୀୟ ହସ୍ପିଟାଲକୁ ନିଆଯାଇ ଚିକିତ୍ସା କରାଯାଇଛି। କେତେଜଣ ଛାତ୍ରୀଛାତ୍ରଙ୍କୁ ଚିକିତ୍ସା ପରେ ଛାଡି ଦିଆ ଯାଇଥିବା ବେଳେ ଆଉ କେତେକଙ୍କୁ ଅବ୍‌ଜରଭେଶନ୍‌ରେ ରଖାଯାଇଥିବା ସୂଚନା ମିଳିଛି। ପ୍ରକାଶ ଯେ, ବଡତେନ୍ତୁଳିଖୁଣ୍ଟି ସରକାରୀ ନୋଡାଲ ଉଚ୍ଚ ବିଦ୍ୟାଳୟରେ ପୂର୍ବାହ୍ନ ପ୍ରାୟ ସାଢ଼େ ୧୧ଟାରେ ଛାତ୍ରୀଛାତ୍ରମାନେ ମଧ୍ୟାହ୍ନ ଭୋଜନ କରୁଥିଲେ। ଏହି ସମୟରେ ଜଣେ ଛାତ୍ରୀଙ୍କ ଖାଦ୍ୟରୁ ଏକ ମଲା ଝିଟିପିଟି ବାହାରିଥିଲା। ଖାଦ୍ୟରେ ଝିଟିପିଟି ଦେଖିବା ପରେ ଛାତ୍ରୀ ଜଣକ ବାନ୍ତି କରିଥିଲେ। ଏହାପରେ ଭୋଜନ କରି ସାରିଥିବା ବହୁ ଛାତ୍ରୀଛାତ୍ର ବାନ୍ତି କରିଥିଲେ। ଅନେକ ଛାତ୍ରୀଛାତ୍ରଙ୍କ ବାନ୍ତି ହେବା ସହ ମୁଣ୍ଡ ବୁଲାଇବାରୁ ଅସୁସ୍ଥ ହୋଇ ପଡିଥିଲେ। ଘଟଣା ସମ୍ପର୍କରେ ଅଭିଭାବକମାନେ ଜାଣିବା ପରେ ତୀବ୍ର ପ୍ରତିକ୍ରିୟା ପ୍ରକାଶ କରିଥିଲେ। କିଭଳି ପରିସ୍ଥିତିରେ ମଧ୍ୟାହ୍ନ ଭୋଜନରେ ଝିଟିପିଟି ପଡିଲା ଓ ଛାତ୍ରୀଛାତ୍ର ଅସୁସ୍ଥ ହେଲେ ବୋଲି ପ୍ରଶ୍ନ କରିଥିଲେ। ସେଠାରେ କିଛି ସମୟ ଧରି ଉତ୍ତେଜନାମୂଳକ ପରିସ୍ଥିତି ଦେଖାଯାଇଥିଲା। ତେବେ ସ୍କୁଲ ଶିକ୍ଷକ ଏବଂ ଅଭିଭାବକଙ୍କ ଠାରୁ ଫୋନ କଲ୍ ପାଇ ଆମ୍ବୁଲାନ୍ସ ଆସିବା ପରେ ଗୁରୁତର ଛାତ୍ରୀଛାତ୍ରଙ୍କୁ ପ୍ରଥମେ ଟିଟିଲାଗଡ ହସ୍ପିଟାଲକୁ ପଠାଯାଇଥିଲା। ତେବେ ୭୦ରୁ ଊର୍ଦ୍ଧ୍ୱ ଛାତ୍ରୀଛାତ୍ର ଅସୁସ୍ଥ ହୋଇପଡିଥିବାରୁ ବହୁ ସଂଖ୍ୟକ ଆମ୍ବୁଲାନ୍ସ ଆବଶ୍ୟକ ପଡିଥିଲା। ଆମ୍ବୁଲାନ୍ସ ଆସିବାରେ ବିଳମ୍ବ ହେବା ଦେଖି କେତେଜଣ ଅଭିଭାବକ ନିଜ ପିଲାଙ୍କୁ ବାଇକ୍‌ରେ ହସ୍ପିଟାଲ ନେଇଥିବା ଦେଖିବାକୁ ମିଳିଥିଲା। ପରେ ଏକ ଡାକ୍ତରୀ ଟିମ୍ ଗାଁକୁ ଆସି ଛାତ୍ରୀଛାତ୍ରଙ୍କ ପ୍ରାଥମିକ ଚିକିତ୍ସା କରିଥିଲେ। ଟିଟିଲାଗଡ଼ ଉପଖଣ୍ଡ ଚିକିତ୍ସାଳୟରେ ୭୦ରୁ ଊର୍ଦ୍ଧ୍ୱ ଛାତ୍ରୀଛାତ୍ରଙ୍କ ଚିକିତ୍ସା କରାଯାଇଥିଲା। ଘଟଣା ସମ୍ପର୍କରେ ଖବର ପାଇ କଣ୍ଟାବାଞ୍ଜି ବିଧାୟକ ଲକ୍ଷ୍ମଣ ବାଗ ଡାକ୍ତରଖାନାରେ ପହଞ୍ଚି ଅସୁସ୍ଥ ଛାତ୍ରୀଛାତ୍ରଙ୍କ ସ୍ୱାସ୍ଥ୍ୟବସ୍ଥା ପଚାରି ବୁଝିଥିଲେ। କିଭଳି ପରିସ୍ଥିତିରେ ଛାତ୍ରୀଛାତ୍ର ଅସୁସ୍ଥ ହେଲେ ତା'ର ତଦନ୍ତ କରାଯିବ ବୋଲି ସେ କହିଥିଲେ। ଜିଲା ଶିକ୍ଷା ଅଧିକାରୀ ପ୍ରଦୀପ କୁମାର ନାଗଙ୍କୁ ପଚରାଯିବାରେ ଖାଦ୍ୟରେ ମଲା ଝିଟିପିଟିର ଏକ ଲାଞ୍ଜ ଦେଖିବା ପରେ ଜଣେ ଛାତ୍ରୀ ବାନ୍ତି କରିଥିଲେ। ଏହାପରେ ଅନ୍ୟ ଛାତ୍ରୀଛାତ୍ର ବାନ୍ତି କରିଥିଲେ। ସମସ୍ତଙ୍କ ସ୍ୱାସ୍ଥ୍ୟ ପରୀକ୍ଷା କରାଯିବା ସହ ଚିକିତ୍ସା କରାଯାଇଛି। ସମସ୍ତେ ସୁସ୍ଥ ଅଛନ୍ତି ବୋଲି ସେ କହିଛନ୍ତି।

ରାସ୍ତାକଡ଼ରୁ ମିଳିଲା ନବଜାତ ଶିଶୁପୁତ୍ର ମୃତଦେହ

ଧର୍ମଶାଳା,୨।୮(ବଟକୃଷ୍ଣ ପରିଡ଼ା): ଯାଜପୁର ଜିଲା ଧର୍ମଶାଳା ଥାନା ଅଧୀନ ୧୬ ନମ୍ବର ଜାତୀୟ ରାଜପଥର ବ୍ରାହ୍ମଣୀ ପୋଲ ନିକଟ ରାସ୍ତାକଡ଼ରୁ ଶନିବାର ଜଣେ ନବଜାତ ଶିଶୁପୁତ୍ରର ମୃତଦେହ ମିଳିଛି। ପୋଲିସ ମୃତଦେହ ଜବତ କରି ଧର୍ମଶାଳା ଗୋଷ୍ଠୀ ସ୍ୱାସ୍ଥ୍ୟକେନ୍ଦ୍ରରେ ୭୨ ଘଣ୍ଟା ପାଇଁ ଅବଜରଭେଶନ୍‌ରେ ରଖି ଘଟଣାର ତଦନ୍ତ ଚଳାଇଛି। କେହି ପରିବାର ଲୋକ ମୃତ ଶିଶୁଟିକୁ ରାସ୍ତାକଡ଼ରେ ପକାଇଦେଇ ଯାଇଥିବା ପୋଲିସ ସନ୍ଦେହ କରୁଛି। ଏନେଇ ଥାନାରେ ନଂ.୨୮/୨୫ରେ ଏକ ଅପମୃତ୍ୟୁ ମାମଲା ରୁଜୁ ହୋଇଥିବା ଥାନା ଅଧିକାରୀ ରଞ୍ଜନ କୁମାର ମାଝୀ ସୂଚନା ଦେଇଛନ୍ତି।

ସାପ କାମୁଡ଼ାରେ ୨ ମହିଳାଙ୍କ ଜୀବନ ଗଲା

ଉଦଳା, ୨।୮ (ସନ୍ତୋଷ କୁମାର ବାଛିନୀ): ମୟୂରଭଞ୍ଜ ଜିଲା କପ୍ତିପଦା ଓ ଉଦଳା ଥାନା ଅଞ୍ଚଳରେ ବିଷାକ୍ତ ସାପ କାମୁଡ଼ାରେ ୨ ମହିଳାଙ୍କ ଜୀବନ ଯାଇଛି। ମୃତ ୨ ମହିଳା ହେଲେ କପ୍ତପଦା ଥାନା ଅଧୀନ ଗୋଳାଗଡଆ ଗ୍ରାମର ଜୟନ୍ତୀ ବେହେରା(୪୫) ଓ ଉଦଳା ଥାନା ମଉଦା ଗ୍ରାମର ସୁକାନ୍ତିବାସ୍କେ(୪୨)। ସୂଚନା ଅନୁଯାୟୀ, ଜୟନ୍ତୀ ଶୁକ୍ରବାର ରାତିରେ ଘର ଚଟାଣରେ ଶୋଇଥିଲେ। ବିଳମ୍ବିତ ରାତିରେ ଏକ ଚିତି ସାପ ତାଙ୍କ ପେଟକୁ କାମୁଡ଼ି ଦେଇଥିଲା। ସେ ତାଙ୍କ ସ୍ୱାମୀଙ୍କୁ ଜଣାଇବା ପରେ ପରିବାର ଲୋକେ ତାଙ୍କୁ ଚିକିତ୍ସା ନିମନ୍ତେ ଉଦଳା ଡାକ୍ତରଖାନାରେ ଭର୍ତ୍ତି କରିଥିଲେ। ଅବସ୍ଥା ଗୁରୁତର ହେବାରୁ ତାଙ୍କୁ ବାରିପଦା ପିଆର୍‌ଏମ୍ ମେଡିକାଲକୁ ସ୍ଥାନାନ୍ତର ପାଇଁ ଉଦଳା ଡାକ୍ତରଖାନାରୁ ବାହାରିବା ସମୟରେ ତାଙ୍କର ମୃତ୍ୟୁ ଘଟିଥିଲା। ଡାକ୍ତର ତାଙ୍କୁ ସେଠାରେ ମୃତ ଘୋଷଣା କରିଥିଲେ।

ସେହିପରି ସୁକାନ୍ତି ଶନିବାର ସକାଳେ ମନ୍ଦିରକୁ ପୂଜା କରିବାକୁ ଯାଇଥିଲେ। ପୂଜା ସାରି ଘରକୁ ଫେରିବା ପରେ ରୋଷେଇ ପାଇଁ କାଠ ଆଣିବାକୁ ଯାଇଥିଲେ। କାଠ ଭିତରେ ରହିଥିବା ଏକ ନାଗସାପ ତାଙ୍କୁ ଚୋଟ ମାରିଥିଲା। ପରିବାର ଲୋକେ ତୁରନ୍ତ ତାଙ୍କୁ ଉଦଳା ଡାକ୍ତରଖାନା ନେଇଥିଲେ। ସେଠାରେ ଡାକ୍ତର ତାଙ୍କୁ ମୃତ ଘୋଷଣା କରିଥିଲେ। ଏନେଇ ଦୁଇ ଥାନାରେ ୨ଟି ଅପମୃତ୍ୟୁ ମାମଲା ରୁଜୁ ହୋଇଛି।

ବୋଲ୍‌ବମ୍ ଭ୍ୟାନ୍ ସହ ବାଇକ୍ ଧକ୍କା: ଜଳିଗଲେ ବାପପୁଅ

ଜଳିଯାଇଥିବା ବାଇକ୍।

କୋରାପୁଟ,୨।୮ (ଅମିତାଭ ବେହେରା)

କୋରାପୁଟ ଜଲା ଦଶମନ୍ତପୁର ବ୍ଲକ୍ ପୋଡ଼ାଗଡ଼ ପଞ୍ଚାୟତ ଅଧୀନ ୩୨୬ ନଂ. ଜାତୀୟ ରାଜପଥସ୍ଥିତ ବାଳିକା ସେବାଶ୍ରମ ନିକଟରେ ଶନିବାର ମଧ୍ୟାହ୍ନରେ ଏକ ବୋଲ୍‌ବମ ଭ୍ୟାନ୍ ଓ ବାଇକ୍ ଧକ୍କା ହୋଇଛି। ଏଥିରେ ବାଇକ୍ ଆରୋହୀ ବାପପୁଅ ଜଳିଯାଇଥିବା ବେଳେ ଜଣେ ଗୁରୁତର ରହିଛନ୍ତି। ମୃତକ ହେଲେ କୋରାପୁଟସ୍ଥିତ ଟିକିରାସାହିର କୈଳାସ ଖରା(୪୫) ଓ ତାଙ୍କ ୫ ବର୍ଷର ପୁଅ। ଗୁରୁତର ହେଲେ ଅମନ ରେଡ୍ଡୀ(୨୦)।

ସୂଚନା ଅନୁଯାୟୀ, କୈଳାସ ପୁଅ ଓ ଅମନଙ୍କ ସହ ବାଇକ୍(ଓଡି-୧୦ଏବି୦୪୩୧) ଯୋଗେ କୋରାପୁଟରୁ ଦଶମନ୍ତପୁର ବ୍ଲକ୍ ଚଣାବାଡ଼ ପଞ୍ଚାୟତସ୍ଥିତ ଏକ ମନ୍ଦିର ଅଭିମୁଖେ ଯାଉଥିଲେ। ଗୁପ୍ତେଶ୍ୱର ପୀଠକୁ ଯିବା ପାଇଁ ବୋଲ୍‌ବମ୍ ଶ୍ରଦ୍ଧାଳୁଙ୍କୁ ନେଇ ବିପରୀତ ଦିଗରୁ ଆସୁଥିବା ଭ୍ୟାନ୍(ଓଡି୧୦-ୱାଇ-୪୪୮୯) ବାଇକ୍ ସହ ମୁହାଁମୁହିଁ ଧକ୍କା ହୋଇଥିଲା। ଏହା ପରେ ବାଇକ୍‌ରେ ନିଆଁ ଲାଗିଯିବାରୁ ଘଟଣାସ୍ଥଳରେ କୈଳାସ ଓ ତାଙ୍କ ପୁଅ ଜଳିଯାଇଥିଲେ। ଅମନଙ୍କୁ ଗୁରୁତର ଅବସ୍ଥାରେ ପୋଡ଼ାଗଡ଼ ସ୍ୱାସ୍ଥ୍ୟକେନ୍ଦ୍ରରେ ପ୍ରାଥମିକ ଚିକିତ୍ସା ପରେ କୋରାପୁଟ ଶହୀଦ ଲକ୍ଷ୍ମଣ ନାୟକ ମେଡିକାଲକୁ ସ୍ଥାନାନ୍ତର କରାଯାଇଛି। ଅଗ୍ନିଶମ ବାହିନୀ ଘଟଣାସ୍ଥଳରେ ପହଞ୍ଚି ନିଆଁକୁ ଆୟତ୍ତ କରିଥିଲା। କୋରାପୁଟ ସଦର ପୋଲିସ ଭ୍ୟାନ୍‌କୁ ଜବତକରି ଡ୍ରାଇଭରଙ୍କୁ ଅଟକ ରଖିଛି। ଭ୍ୟାନ୍‌ରେ ଥିବା ସମସ୍ତ ବୋଲ୍‌ବମ୍ ଶ୍ରଦ୍ଧାଳୁ ସୁରକ୍ଷିତ ଥିବା ଜଣାପଡ଼ିଛି। ଏ ନେଇ ସଦର ଥାନାରେ କେସ୍ ନଂ. ୧୩୨/୨୫ରେ ମାମଲା ରୁଜୁହୋଇଛି। ସଦର ଥାନା ଏଏସ୍‌ଆଇ ସୁଧାଂଶୁ ନାୟକ ଘଟଣାର ତଦନ୍ତ କରୁଥିବା ଥାନା ଅଧିକାରୀ ରୁନୁ ମାଝୀ ସୂଚନା ଦେଇଛନ୍ତି। ୨ ମୃତଦେହ ବ୍ୟବଚ୍ଛେଦ ପାଇଁ କୋରାପୁଟ ମେଡିକାଲକୁ ପଠାଯାଇଥିବା ଜଣାପଡ଼ିଛି।

ADMISSION NOTIFICATION

L.R. LAW COLLEGE, SAMBALPUR

Forms & Prospectus for admission into 3yr. LL.B, 5yr. BBA LL.B(H) & 2yr. MA in Industrial Relation & Personnel Management courses against vacant seats for Academic Session 2025-26 will be available as details below in college office. Visit www.suniv.ac.in for other details.

Vacant Seats

Sl. No.	Name of Course	Vacancy for which Category	Period of sale & Submission
1.	3yr. LL.B	ST & PH	04th to 11th August 2025
2.	5yr. BBA LL.B	ST, SEBC, PH & Ex-Servicemen	04th to 11th August 2025
3.	2 Year MA IRPM	All Category	04th to 18th August 2025

Sd./- (Prof. Bijayananda Behera)
Principal

ଟ୍ରକ୍‌କୁ ଧକ୍କାଦେଲା ଟ୍ରାଭେଲର, ୭ ଯବାନ ଗୁରୁତର

ଏସ୍‌ଓଜି ଟ୍ରେନିଂ ପାଇଁ ଝାରସୁଗୁଡ଼ାରୁ ଭୁବନେଶ୍ୱର ଆସୁଥିଲେ ୧୪ ଯବାନ

ଟ୍ରକ୍ ପଛରେ ପିଟି ହୋଇଥିବା ଟ୍ରାଭେଲର।

ଛେଣ୍ଡିପଦା,୨।୮ (ଅଜିତ ଧଳ)

କଟକ-ସମ୍ବଲପୁର ୫୫ ନଂ. ଜାତୀୟ ରାଜପଥର ଅନୁଗୋଳ ଜିଲା ଜରପଡ଼ା ଥାନା ମୁଣ୍ଡାସାହି ଛକଠାରେ ଶନିବାର ଭୋର୍ ସମୟରେ ଏକ ଟ୍ରକ୍ ପଛରେ ଟ୍ରାଭେଲର ପିଟି ହେବାରୁ ଓଏସ୍‌ଏପି ୨ୟ ବାଟାଲିୟନର ୭ ଜଣ ଯବାନ ଗୁରୁତର ହୋଇଛନ୍ତି। ସେମାନେ ହେଲେ ଗୋକେଶ ବାହାଦୁର ଖଦରୀ, ଦୟା ପରାଦୁଲି, ବିକ୍ରମ କାର୍ତ୍ତି ମୁଗର, ବିଜୟ ଥାପା ମୁଗୁର, ସନ୍ଦୀପ ଖଦରୀ, ପ୍ରେମ ଅଧିକାରୀ ଓ ଗଣେଶ ଶ୍ରେଷ୍ଠ। ଆଉ ୭ ଜଣ ଆହତ ହୋଇଛନ୍ତି। ସମସ୍ତ ୧୪ଜଣଙ୍କୁ ଅନୁଗୋଳ ଜିଲା ମୁଖ୍ୟ ଚିକିତ୍ସାଳୟରେ ଭର୍ତ୍ତି କରାଯାଇଥିଲା। ଚିକିତ୍ସା ପରେ ସାମାନ୍ୟ ଆହତଙ୍କୁ ଛାଡ଼ି ଦିଆଯାଇଥିବା ବେଳେ ଗୁରୁତରଙ୍କ ମଧ୍ୟରୁ ୪ ଜଣଙ୍କୁ କଟକ ସ୍ଥାନାନ୍ତର କରାଯାଇଛି। ଗୁରୁତର ବିଜୟ ଥାପା ମୁଗୁର, ସନ୍ଦୀପ ଖଦରୀ, ପ୍ରେମ ଅଧିକାରୀ ଅନୁଗୋଳରେ ଚିକିତ୍ସାଧୀନ ଅଛନ୍ତି। ସେହିପରି ଗାଡ଼ିରେ ଥିବା ଟ୍ରାଭେଲର ମାଲିକ ବିଶ୍ୱଜିତ ରୟ ଗୁରୁତର ଓ ଚାଳକ ଆହତ ହୋଇଛନ୍ତି। ବିଶ୍ୱଜିତଙ୍କ ଗୋଟିଏ ହାତ ଛିଣ୍ଡିଯାଇଥିବା କୁହାଯାଉଛି।

ସୂଚନା ଅନୁଯାୟୀ, ଓଏସ୍‌ଏପି ୨ୟ ବାଟାଲିୟନର ୧୪ ଜଣ ଯବାନ ଏସ୍‌ଓଜି ଟ

ସଂକ୍ଷେପରେ

ବଜ୍ରପାତରେ ଚାଷୀଙ୍କ ମୃତ୍ୟୁ

ବୈଶିଙ୍ଗା, ୨।୮ (ରତନ ଦାଶ)

ମୟୂରଭଞ୍ଜ ଜିଲାର ବୈଶିଙ୍ଗା ଥାନା ଅନ୍ତର୍ଗତ ଆମ୍ବଗଡ଼ିଆ ଗ୍ରାମରେ ଶୁକ୍ରବାର ଅପରାହ୍ନରେ ଚାଷ ଜମିରେ କାମ କରୁଥିବା ବେଳେ ବଜ୍ରପାତରେ ଜଣେ ଚାଷୀଙ୍କ ମୃତ୍ୟୁ ଘଟିଛି। ମୃତକ ହେଲେ ଗ୍ରାମର ଈଶ୍ୱର ବେଶ୍ରା(୩୪)। ବିଲରେ କାମ କରୁଥିବା ବେଳେ ବଜ୍ରପାତ ପ୍ରଭାବରେ ଚେତାଶୂନ୍ୟ ହୋଇପଡ଼ିଥିଲେ। ଅନ୍ୟଚାଷୀଙ୍କ ସହାୟତାରେ ତାଙ୍କୁ ବୈଶିଙ୍ଗା ଡାକ୍ତରଖାନାରେ ଭର୍ତ୍ତି କରାଯାଇଥିଲା। ଅବସ୍ଥା ଗୁରୁତର ଥିବାରୁ ତାଙ୍କୁ ବାରିପଦା ପିଆରଏମ ମେଡ଼ିକାଲକୁ ସ୍ଥାନାନ୍ତର କରାଯାଇଥିଲା। ଶନିବାର ତାଙ୍କର ମୃତ୍ୟୁ ହୋଇଛି। ପୋଲିସ ଏକ ମାମଲା(ନଂ.୩୮/୨୫) ରୁଜୁ କରି ମୃତଦେହ ବ୍ୟବଚ୍ଛେଦ କରାଇ ପରିବାର ଲୋକଙ୍କୁ ହସ୍ତାନ୍ତର କରିଛି।

ସ୍କୁଲ କଲେଜ ଶିକ୍ଷକ ଓ କର୍ମଚାରୀ ସମନ୍ୱୟ ସମିତି ପକ୍ଷରୁ ବିଇଓଙ୍କୁ ସ୍ମାରକପତ୍ର

କରଞ୍ଜିଆ, ୨।୮ (କବିତା ମହାନ୍ତ)

ଓଡ଼ିଶା ସ୍କୁଲ କଲେଜ ଶିକ୍ଷକ ଓ କର୍ମଚାରୀ ସମନ୍ୱୟ ସମିତିର କରଞ୍ଜିଆ ଶାଖା ପକ୍ଷରୁ ବିଭିନ୍ନ ଦାବି ନେଇ ଶନିବାର ବିଇଓଙ୍କୁ ଏକ ସ୍ମାରକପତ୍ର ପ୍ରଦାନ କରିଛନ୍ତି। ସଂଘର ସଭାପତି ପ୍ରଶାନ୍ତ କିଶୋର ମାଝୀଙ୍କ ନେତୃତ୍ୱରେ ସମ୍ପାଦକ ଜଗମୋହନ ମହାନ୍ତ, ଓଷ୍ଟାର ଜିଲା ସମ୍ପାଦକ ଭାଗ୍ୟବାନ ମହାନ୍ତ, କୈଳାସ ମୁଦୁଲିଙ୍କ ସମେତ ବହୁ ଶିକ୍ଷୟିତ୍ରୀ ଶିକ୍ଷକ କରଞ୍ଜିଆସ୍ଥିତ ବ୍ଲକ ଶିକ୍ଷା ଅଧିକାରୀଙ୍କ କାର୍ଯ୍ୟାଳୟକୁ ଆସି ଦାବିପତ୍ର ଦେଇଛନ୍ତି। ଏଥିସହ ଦାବି ସମ୍ପର୍କରେ ସେମାନେ ଦାୟିତ୍ୱରେ ଥିବା ଏବିଇଓ ସୁଭଦ୍ରା ମହାନ୍ତଙ୍କ ସହ ଆଲୋଚନା କରିଥିଲେ। ସମସ୍ତ ଯୋଗ୍ୟ ବିବେଚିତ ବିଦ୍ୟାଳୟ ଓ ମହାବିଦ୍ୟାଳୟକୁ ଅନୁଦାନ ପ୍ରଦାନ, ସମସ୍ତ ନୂତନ ଅନୁଦାନପ୍ରାପ୍ତ ବିଦ୍ୟାଳୟ ଓ ମହାବିଦ୍ୟାଳୟରୁ ଅବସର ନେଇଥିବା ଓ ନେବାକୁ ଯାଉଥିବା ଶିକ୍ଷକ, ଶିକ୍ଷା କର୍ମଚାରୀଙ୍କୁ ଚାକିରି ସର୍ତ୍ତାବଳୀ, ପେନ୍‌ସନ, ଶିକ୍ଷକ ଓ ଶିକ୍ଷା କର୍ମଚାରୀଙ୍କ ଗ୍ରେଡ୍ ପେ ରେ ଥିବା ଅସଙ୍ଗତି ଦୂରୀକରଣ ଆଦି ଦାବି ରହିଛି।

ଅବସରକାଳୀନ ବିଦାୟ ସମ୍ବର୍ଦ୍ଧନା

କାଳିପଦା, ୨।୮ (ରାଜଶ୍ରୀ ପାଣିଗ୍ରାହୀ): ବାଲିଆପାଳ ବ୍ଲକ ନୂଆଁଗାଁ ପଞ୍ଚାୟତ ସରକାରୀ ନରସିଂହ ସହଯୋଗ ଉପ୍ରା ବିଦ୍ୟାଳୟ କାଉମାରୀର ଶିକ୍ଷକ ରଞ୍ଜନ କୁମାର ପଣ୍ଡାଙ୍କୁ ଶନିବାର ଅବସରକାଳୀନ ବିଦାୟୀ ସମ୍ବର୍ଦ୍ଧନା ଦିଆଯାଇଛି। ଅବସରପ୍ରାପ୍ତ ଶିକ୍ଷକ ଅନାଦି କୁମାର ପଣ୍ଡାଙ୍କ ଅଧ୍ୟକ୍ଷତାରେ କାର୍ଯ୍ୟକ୍ରମରେ ମୁଖ୍ୟଅତିଥି ଭାବେ ଅବସରପ୍ରାପ୍ତ ପ୍ରାଧ୍ୟାପକ ସନ୍ଦୀପ କୁମାର ଚାନ୍ଦ ଯୋଗଦେଇ ଉତ୍ସବକୁ ଉଦ୍‌ଘାଟନ କରିଥିଲେ। ମୁଖ୍ୟବକ୍ତା ଭାବେ ସଂସ୍କୃତ କଲେଜ ଅଧ୍ୟକ୍ଷ ପ୍ରିୟବ୍ରତ ପଣ୍ଡା, ସମ୍ମାନିତ ଅତିଥି ଭାବେ ସାରସ୍ୱତ ହଳଧର ପଣ୍ଡା, ଅବସରପ୍ରାପ୍ତ ଶିକ୍ଷକ ସୁଧାସିନ୍ଧୁ ସାହୁ, ଆଦିତ୍ୟ କୁମାର ରାଉତ, ସିଆରସିସି ଶମ୍ଭୁନାଥ ସାହୁ, ପୂର୍ବତନ ସିଆରସିସି ବସନ୍ତ ରାଉତ ପ୍ରମୁଖ ଯୋଗ ଦେଇଥିଲେ। ଅବସରପ୍ରାପ୍ତ ଶିକ୍ଷକ ସଳିଳ କୁମାର ଆଚାର୍ଯ୍ୟ ଅତିଥି ପରିଚୟ ଓପ୍ରଧାନ ଶିକ୍ଷକ ଚନ୍ଦନ ଜେନା ଧନ୍ୟବାଦ ଦେଇଥିଲେ।

ମୟୂରଭଞ୍ଜରୁ ୨, ୪୨, ୧୧୫ ଚାଷୀ ଉପକୃତ

ବାରିପଦା, ୨।୮ (ନୀଳାଦ୍ରି ବିହାରୀ ଦଣ୍ଡପାଟ)

ପିଏମ୍ କିଷାନ ସମ୍ମାନ ନିଧିର ୨୦ତମ କିସ୍ତି ପ୍ରଦାନ

ଜିଲାସ୍ତରୀୟ କାର୍ଯ୍ୟକ୍ରମରେ ଉପସ୍ଥିତ ଅତିଥି ଓ ଅନ୍ୟମାନେ।

ପିଏମ କିସାନ ସମ୍ମାନ ନିଧିର ୬ବର୍ଷ ପୂର୍ତ୍ତି ଅବସରରେ ଶନିବାର ଉତ୍ତର ପ୍ରଦେଶର ବାରଣାସୀଠାରେ ପିଏମ କିଷାନ ସମ୍ମାନ ସମାରୋହକୁ ପ୍ରଧାନମନ୍ତ୍ରୀ ନରେନ୍ଦ୍ର ମୋଦି ଆଭାଷୀ ମାଧ୍ୟମରେ ଉଦ୍‌ଘାଟନ କରିଛନ୍ତି। ଏହି ଅବସରରେ ପିଏମ କିଷାନ ଯୋଜନାର ୨୦ତମ କିସ୍ତୀକୁ ଚାଷୀଙ୍କ ବ୍ୟାଙ୍କ ଖାତାକୁ ପ୍ରଦାନ କରିଛନ୍ତି। ଏହି ଅବସରରେ ମୟୂରଭଞ୍ଜ ଶ୍ରୀରାମଚନ୍ଦ୍ର ଭଞ୍ଜଦେଓ ବିଶ୍ୱବିଦ୍ୟାଳୟ ପରିସରସ୍ଥିତ ଆନେକ୍ସ ହଲ୍‌ଠାରେ ଜିଲା କୃଷି ଓ କୃଷକ ସଶକ୍ତି କରଣ ବିଭାଗ ତରଫରୁ ଏକ ଜିଲାସ୍ତରୀୟ କାର୍ଯ୍ୟକ୍ରମ ଆୟୋଜିତ ହୋଇଥିଲା।

ଜିଲାପାଳ ହେମକାନ୍ତ ସୟଙ୍କ ସଭାପତିତ୍ୱରେ ମୁଖ୍ୟ ଅତିଥିଭାବେ ଗୃହ ନିର୍ମାଣ ଓ ନଗର ଉନ୍ନୟନ ତଥା ସାଧାରଣ ଉଦ୍ୟୋଗ ବିଭାଗ ମନ୍ତ୍ରୀ ଡା. କୃଷ୍ଣଚନ୍ଦ୍ର ମହାପାତ୍ର ଯୋଗଦେଇ ଦେଶର ପାଖାପାଖି ୯ କୋଟି ୭୦ ଲକ୍ଷ ଚାଷୀଙ୍କ ବ୍ୟାଙ୍କ ଖାତାକୁ ୨ ହଜାର ଟଙ୍କା ଲେଖାଏ କୃଷକ ସହାୟତା ରାଶି ପ୍ରଧାନମନ୍ତ୍ରୀଙ୍କ ଦ୍ୱାରା ବ୍ୟାଙ୍କ ଖାତା ଜରିଆରେ ହସ୍ତାନ୍ତର କରାଯାଇଛି। ଏହି କ୍ରମରେ ରାଜ୍ୟର ପାଖାପାଖି ୩୫ ଲକ୍ଷ ହଜାର, ମୟୂରଭଞ୍ଜ ଜିଲାରୁ ୨, ୪୨, ୧୧୫ ଜଣ ଚାଷୀ ଉପକୃତ ହୋଇଛନ୍ତି। ସମ୍ମାନିତ ଅତିଥିଭାବେ ଉଦଳା ବିଧାୟକ ଭାସ୍କର ମଢ଼େଇ ଓ ଜିଲା ପରିଷଦ ଅଧ୍ୟକ୍ଷା ଭାରତୀ ହାଁସଦା ଯୋଗଦେଇଥିଲେ। ଶ୍ୟାମାଖୁଣ୍ଟା କୃଷି ବିଜ୍ଞାନ କେନ୍ଦ୍ରର ବରିଷ୍ଠ ବୈଜ୍ଞାନିକ ସଙ୍ଘମିତ୍ରା ପଟ୍ଟନାୟକ ସ୍ୱାଗତ ଭାଷଣ ଦେବା ସହ ଏହି ଯୋଜନା ସମ୍ବନ୍ଧରେ ସୂଚନା ପ୍ରଦାନ କରିଥିଲେ। ଜିଲା ମୁଖ୍ୟ କୃଷି ଅଧିକାରୀ ଜ୍ଞାନ ବଲ୍ଲଭ ଦାସଙ୍କ ତତ୍ତ୍ୱାବଧାନରେ ଉଦ୍ୟାନ କୃଷି ଉପନିର୍ଦ୍ଦେଶକ ଟଙ୍କଧର କାଲୋ, ଯଶିପୁର କୃଷି ବିଜ୍ଞାନ କେନ୍ଦ୍ରର ବୈଜ୍ଞାନିକ ଦୀପକ ମହାନ୍ତି, ସହକାରୀ କୃଷି ନିର୍ଦ୍ଦେଶିକା ମଧୁସ୍ମିତା ଜେନା, ସହକାରୀ କୃଷି ଅଧିକାରୀ ରମ୍ୟ ରଞ୍ଜନ ମହାନ୍ତ, ଅର୍ଚ୍ଚନା ବଳା ଏବଂ କାର୍ଯ୍ୟାଳୟର ତୁଷାର କାନ୍ତ ମହାନ୍ତି, ମାନସ ରଞ୍ଜନ ମହାନ୍ତି, ସରୋଜ ଦାସ, ରାଜାରାମ ସାହୁ ଓ ଭାଗ୍ୟଶ୍ରୀ ମହାପାତ୍ର ପରିଚାଳନା କରିଥିଲେ।

ଜ୍ଞାନ ବିଜ୍ଞାନ ମେଳା: ୭୮ ପ୍ରକଳ୍ପ ପ୍ରଦର୍ଶିତ

ବଡ଼ସାହି, ୨।୮ (ସମିତ କୁମାର ରାଉତ)

ମୟୂରଭଞ୍ଜ ଜିଲା ବଡ଼ସାହି ବ୍ଲକ ବେଲପାଳ ସରସ୍ୱତୀ ଶିଶୁ ବିଦ୍ୟାମନ୍ଦିରରେ ଶନିବାର ଶିଶୁ ଜ୍ଞାନ ବିଜ୍ଞାନ ମେଳା ଅନୁଷ୍ଠିତ ହୋଇଯାଇଛି। ମୁଖ୍ୟଅତିଥି ଭାବେ ଅବସରପ୍ରାପ୍ତ ପ୍ରଧାନଶିକ୍ଷକ ତଥା ଶିଶୁ ବିଦ୍ୟାମନ୍ଦିରର ବିଦ୍ୱାନ ପରିଷଦ ସଭାପତି ରାଜେନ୍ଦ୍ର କୁମାର ଜେନା ଏହାକୁ ଉଦ୍‌ଘାଟନ କରିଥିଲେ। ମୁଖ୍ୟବକ୍ତା ଭାବେ ରାଧାକୃଷ୍ଣ ଉଚ୍ଚ ବିଦ୍ୟାଳୟର ବିଜ୍ଞାନ ଶିକ୍ଷକ ନିଗମାନନ୍ଦ ମହାପାତ୍ର ଯୋଗ ଦେଇଥିଲେ। ଶିଶୁ ବର୍ଗ, ବାଲ୍ ବର୍ଗ ଏବଂ ପ୍ରଥମରୁ ତୃତୀୟ ଶ୍ରେଣୀ ଛାତ୍ରୀଛାତ୍ରଙ୍କ ଦ୍ୱାରା ମୋଟ ୭୮ଟି ପ୍ରକଳ୍ପ ପ୍ରଦର୍ଶିତ ହୋଇଥିଲା। ବିଚାରକ ଭାବେ ସ୍ଥାନୀୟ ସିଂହଟିଆ ରାଧାକୃଷ୍ଣ ଉଚ୍ଚ ବିଦ୍ୟାଳୟର ବିଜ୍ଞାନ ଶିକ୍ଷକ ମହାପାତ୍ର, ଅବସରପ୍ରାପ୍ତ ବିଜ୍ଞାନ ଶିକ୍ଷକ ସନ୍ତୋଷ କୁମାର ବିଶ୍ୱାଳ, ପ୍ରଧାନଶିକ୍ଷକ ରତିକାନ୍ତ ବେହେରା ଓ ବିଦ୍ୟାମନ୍ଦିରର ବିଜ୍ଞାନ ଆଚାର୍ଯ୍ୟ ବିଶିକେଶନ ପାତ୍ର ପ୍ରକଳ୍ପ ମୂଲ୍ୟାୟନ କରିଥିଲେ। ପୂର୍ବୋତ୍ତର ସମ୍ଭାଗର ସଂସ୍କୃତି ପରିବୋଧ ଯୋଜନାର ସଭାପତି ପ୍ରବୋଧ କୁମାର ଭୂୟାଁ କୃତୀ ଛାତ୍ରୀଛାତ୍ରଙ୍କୁ ପୁରସ୍କାର ବିତରଣ କରିଥିଲେ। ଉଦ୍‌ଯାପନୀ ଉତ୍ସବରେ ବିଜ୍ଞାନ ଆଚାର୍ଯ୍ୟ ପାତ୍ର ଧନ୍ୟବାଦ ଦେଇଥିଲେ। ଶିଶୁମନ୍ଦିରର ପ୍ରଧାନଆଚାର୍ଯ୍ୟା ଶାଶ୍ୱତୀ ଦାସ ମହାପାତ୍ର ଜ୍ଞାନ ବିଜ୍ଞାନ ମେଳା ପରିଚାଳନାରେ ମୁଖ୍ୟ ଭୂମିକା ଗ୍ରହଣ କରିଥିବାବେଳେ ସ୍କୁଲ ପରିଚାଳନା ସମିତିର ସମ୍ପାଦକ ପ୍ରଦୀପ କୁମାର ଜେନା, ସଭାପତି ଓ ଅନ୍ୟମାନେ ସହଯୋଗ କରିଥିଲେ।

ଗଣିତ ଶିକ୍ଷକଙ୍କ ବଦଳି ନେଇ ପ୍ରତିବାଦ

ଭାଲିଆଡିହା ମୁକୁନ୍ଦରାମ ସରକାରୀ ଉଚ୍ଚ ବିଦ୍ୟାଳୟ ଆଗରେ ଛାତ୍ରୀଛାତ୍ର ଧାରଣାରେ ବସିଛନ୍ତି।

କୁଳିଅଣା, ୨।୮ (ଆଦିକନ୍ଦ ସାହୁ)

ସ୍କୁଲରେ ତାଲା ପକାଇ ଛାତ୍ରୀଛାତ୍ରଙ୍କ ଧାରଣା

ମୟୂରଭଞ୍ଜ ଜିଲା କୁଳିଅଣା ବ୍ଲକ ଅଧୀନ ଗୌଡ଼ରମା ପଞ୍ଚାୟତର ଭାଲିଆଡିହା ମୁକୁନ୍ଦରାମ ସରକାରୀ ଉଚ୍ଚ ବିଦ୍ୟାଳୟରେ ଗଣିତ ଶିକ୍ଷକଙ୍କ ବଦଳିକୁ ନେଇ ଛାତ୍ରୀଛାତ୍ର ପ୍ରତିବାଦ କରିଛନ୍ତି। ଶନିବାର ସେମାନେ ମୁଖ୍ୟ ଫାଟକରେ ତାଲା ପକାଇ ସ୍କୁଲ ସମ୍ମୁଖରେ ଧାରଣା ଦେଇଛନ୍ତି। ଗଣିତ ଶିକ୍ଷକ ଶୁଭେନ୍ଦୁ ବାସୁରୀଙ୍କ ବଦଳି ବାତିଲ ନ କରାଯିବା ପର୍ଯ୍ୟନ୍ତ ଏଭଳି ପ୍ରତିବାଦ ଜାରି ରହିବ ବୋଲି ଛାତ୍ରୀଛାତ୍ର ପ୍ରକାଶ କରିଛନ୍ତି। ପ୍ରକାଶ ଯେ,ଏହି ବିଦ୍ୟାଳୟରେ ନବମରେ ୪୪ଜଣ ଓ ଦଶମରେ ୬୩ଜଣ ମୋଟ ୧୦୭ ଛାତ୍ରୀଛାତ୍ର ଅଧ୍ୟୟନ କରୁଥିବାବେଳେ ୮ ଶିକ୍ଷକ, ଶିକ୍ଷୟିତ୍ରୀ ଶିକ୍ଷାଦାନ କରୁଥିଲେ। ପ୍ରଧାନଶିକ୍ଷକ ବୈଜୟନ୍ତ କୁମାର ଦାସଙ୍କ ଅବସର ପରେ ଏବେ ୭ଜଣ ଶିକ୍ଷକ ଅଛନ୍ତି। ସେମାନଙ୍କ ମଧ୍ୟରୁ ଶିକ୍ଷୟିତ୍ରୀ ଅନୁସୟା ମୁଣ୍ଡାରୀ ଭାରପ୍ରାପ୍ତ ପ୍ରଧାନଶିକ୍ଷୟିତ୍ରୀ ଭାବେ ଦାୟିତ୍ୱ ତୁଲାଉଛନ୍ତି। ଗଣିତ ଶିକ୍ଷକ ବାସୁରୀଙ୍କୁ ତରବରିଆ ଭାବେ ଗତ ବୁଧବାର ନବରଙ୍ଗପୁର ବଦଳି କରାଯାଇଥିବା ଜାଣି ଛାତ୍ରୀଛାତ୍ର ଏଭଳି ପ୍ରତିବାଦ ଜଣାଇବା ସହ ଉକ୍ତ ଶିକ୍ଷକଙ୍କୁ ଏଠାକୁ ଫେରାଇ ଆଣିବାକୁ ଦାବି କରିଛନ୍ତି। ତେବେ ବିଇଓ ଛୁଟିରେ ଥିବାରୁ ତାଙ୍କ ସହ ଯୋଗାଯୋଗ ହୋଇପାରି ନାହିଁ।

ବିଲକୁ ମାଛ ଧରିବାକୁ ଯାଇ ଯୁବକ ମୃତ

ବୈଶିଙ୍ଗା, ୨।୮ (ରତନ ଦାଶ)

ମୟୂରଭଞ୍ଜ ଜିଲା ବୈଶିଙ୍ଗା ଥାନା ଅଧୀନ ପୁରୁଣିଆ ପଞ୍ଚାୟତ ଟିକରଗଡିଆ ଗ୍ରାମରେ ବିଲକୁ ମାଛ ଧରିବାକୁ ଯାଇଥିବା ଜଣେ ଯୁବକଙ୍କ ମୃତଦେହ ଜବତ କରାଯାଇଛି। ପ୍ରବଳ ବର୍ଷା ଯୋଗୁ ବିଲରେ ବର୍ଷାଜଳ ପ୍ରବାହିତ ହେଉଥିବା ବେଳେ ମାଛ ଧରିବାକୁ ଜିତରାୟ ମୁର୍ମୁ ନାମକ ଯୁବକ ଶୁକ୍ରବାର ଅପରାହ୍ନରେ ଯାଇଥିଲେ। ହେଲେ ଦୀର୍ଘ ସମୟ ବିତିଯାଇଥିଲେ ମଧ୍ୟ ସେ ଆଉ ଘରକୁ ଫେରି ନ ଥିଲେ। ବହୁ ଖୋଜାଖୋଜି କରିବା ପରେ ସନ୍ଧ୍ୟାରେ ବିଲରେ ବର୍ଷାଜଳ ଭିତରେ ତାଙ୍କର ମୃତଦେହ ପଡ଼ିଥିବା ଦେଖି ପୋଲିସକୁ ଖବର ଦେଇଥିଲେ। ଏହାକୁ ନେଇ ପୋଲିସ ପକ୍ଷରୁ ଏକ ଅପମୃତ୍ୟୁ ମାମଲା(ନଂ.୩୯/୨୫) ରୁଜୁ କରାଯାଇ ଶନିବାର ଶବ ବ୍ୟବଚ୍ଛେଦ ପାଇଁ ଶନିବାର ପଠାଇ ଘଟଣାର ଅଧିକ ତଦନ୍ତ ଜାରି ରହିଛି।

ଶାଢ଼ି ମହଲରେ ଅଗ୍ନିକାଣ୍ଡ

ନିଆଁ ଲାଗି ଜଳିଯାଇଥିବା ଶାଢ଼ି ଓ ଅନ୍ୟ ସାମଗ୍ରୀ।

ଉଦଳା, ୨।୮ (ସନ୍ତୋଷ କୁମାର ବାଛିନୀ)

ମୟୂରଭଞ୍ଜ ଜିଲା ଉଦଳା ବଜାରରେ ଥିବା 'ନ୍ୟୁ ଶାଢ଼ି ମହଲ'ରେ ଶୁକ୍ରବାର ବିଳମ୍ବିତ ରାତିରେ ଅଗ୍ନିକାଣ୍ଡ ଘଟିଛି। ଏଥିରେ ପ୍ରାୟ ୭୦ଲକ୍ଷ ଟଙ୍କାର ଶାଢ଼ି ଏବଂ ଅନ୍ୟାନ୍ୟ ସାମଗ୍ରୀ ଜଳିଯାଇଛି। ସୂଚନା ଅନୁଯାୟୀ, ଶାଢ଼ି ମହଲ ମାଲିକ ଲକ୍ଷ୍ମୀନାରାୟଣ ପରିଡ଼ା ରାତିରେ ଦୋକାନ ବନ୍ଦ କରି ଘରକୁ ଯାଇଥିଲେ। ରାତି ପ୍ରାୟ ସାଢ଼େ ୩ଟା ସମୟରେ ଦୋକାନ ଭିତରୁ ଧୂଆଁ ବାହାରୁଥିବା ନେଇ ରାତ୍ରଜଗୁଆଳି ତାଙ୍କୁ ଫୋନ ମାଧ୍ୟମରେ ଜଣାଇଥିଲେ। ସେ ଘଟଣାସ୍ଥଳରେ ପହଞ୍ଚି ଦୋକାନରେ ନିଆଁ ଲାଗିଥିବା ଜାଣିବାକୁ ପାଇଥିଲେ। ଖବରପାଇ ଦମକଳ ବାହିନୀ ପହଞ୍ଚି ୩ ଘଣ୍ଟାର ପରିଶ୍ରମ ପରେ ନିଆଁକୁ ଆୟତ୍ତ କରିବାରେ ସକ୍ଷମ ହୋଇଥିଲା। ସେତେବେଳକୁ ଦୋକାନରେ ଥିବା ସବୁ ଲୁଗା, ପୋଷାକ ଓ ଅନ୍ୟାନ୍ୟ ସାମଗ୍ରୀ ଜଳିଯାଇଥିଲା। ଦୋକାନ ଭିତରେ ଶର୍ଟ୍ ସର୍କିଟ ଯୋଗୁ ଅଗ୍ନିକାଣ୍ଡ ଘଟିଥିବା ଜଣାପଡ଼ିଛି। ସୌଭାଗ୍ୟବଶତଃ ଶାଢ଼ି ମହଲକୁ ଲାଗି ରହିଥିବା ଅନ୍ୟ ଦୋକାନକୁ ବ୍ୟାପିବା ପୂର୍ବରୁ ନିଆଁ ଆୟତ୍ତ ଯୋଗୁ ଏକ ବଡ଼ ଅଘଟଣ ଟଳିଯାଇଥିବା କୁହାଯାଇଛି।

ବେତନଟୀ, ବୈଶିଙ୍ଗାରେ ବିଏସ୍‌ଏନ୍‌ଏଲ୍ ସେବା ବିପର୍ଯ୍ୟସ୍ତ

ବୈଶିଙ୍ଗା, ୨।୮ (ରତନ ଦାଶ)

ମୟୂରଭଞ୍ଜ ଜିଲାର ବେତନଟୀ ଓ ବୈଶିଙ୍ଗା ଅଞ୍ଚଳରେ ଭାରତର ସର୍ବବୃହତ ରାଷ୍ଟ୍ରାୟତ୍ତ ଟେଲି ଯୋଗାଯୋଗ ସଂସ୍ଥା ଭାରତ ସଞ୍ଚାର ନିଗମ ଲିମିଟେଡ ବା ବିଏସ୍‌ଏନ୍‌ଏଲ୍ ସେବା କୋମା ଅବସ୍ଥାକୁ ଆସିଯାଇଥିବା ଅଭିଯୋଗ ହେଉଛି। ସରକାରୀ କର୍ମଚାରୀ ଓ ଅଧିକାରୀମାନଙ୍କୁ ଏହି ନେଟୱର୍କ ବ୍ୟବହାର କରିବା ପାଇଁ ବାଧ୍ୟତାମୂଳକ କରାଯାଇଛି। ପ୍ରକୃତପକ୍ଷେ ୧୦ହଜାରରୁ ଊର୍ଦ୍ଧ୍ୱ ଉପଭୋକ୍ତା ଯେଉଁମାନେ ଏହାର ସଂଯୋଗ ନେଇଛନ୍ତି ସେମାନଙ୍କ ଦୁର୍ଦ୍ଦଶା କହିଲେ ନ ସରେ। ଭଏସ କଲ୍ ସମୟରେ ବହୁ କଷ୍ଟରେ ଲାଇନ ସଂଯୋଗ ହେଉଥିବା ଏବଂ କଥା ହେଉଥିବା ବେଳେ ମଝିରେ କଥା କଟିଯାଉଥିବା ଭଳି ସମସ୍ୟା ହେଉଥିବା ଅଭିଯୋଗ ହେଉଛି। ଫଳରେ ବାରମ୍ବାର ହୀନସ୍ତା ହେବା ପରେ ଅନେକ ଉପଭୋକ୍ତା ଅନ୍ୟ ଘରୋଇ ମୋବାଇଲ କମ୍ପାନୀର ସଂଯୋଗ ନେଇସାରିଲେଣି, ଆଉ ଯେଉଁମାନେ ଅଛନ୍ତି ସେମାନେ ଘୋର ମନସ୍ତାପରେ ରହିଛନ୍ତି।

ବୈଶିଙ୍ଗାଠାରେ ୧୯୯୫ ମସିହାରେ ବିଏସ୍‌ଏନ୍‌ଏଲ୍ ଏକ୍ସଚେଞ୍ଜ ଓ କାର୍ଯ୍ୟାଳୟ ସ୍ଥାପିତ ହୋଇଥିଲା। ଏଠାରେ ବିଭାଗୀୟ କର୍ମଚାରୀ ଶୂନ। ଜେନେରେଟର ନାହିଁ। ୩ ବର୍ଷ ହେଲାଣି ବ୍ୟାଟେରି ଚୋରି ହୋଇଯାଇଛି। ବିଦ୍ୟୁତ ସରବରାହ ନ ଥିବା ବେଳେ ବିଏସଏନଏଲ ସେବା ମଧ୍ୟ ଠପ ହୋଇଯାଇଥାଏ। ସେହିଭଳି ବେଲାଣପୁରାଠାରେ ଥିବା ବିଏସ୍‌ଏନ୍‌ଏଲ୍ ଟାୱାର ମଧ୍ୟ ସମ୍ପୂର୍ଣ୍ଣ ଭାବେ ବନ୍ଦ ହୋଇଯାଇଥିବା ଏବଂ ସମାନ୍ୟତମ ସେବା ମିଳୁ ନ ଥିବା ନିକଟବର୍ତ୍ତୀ ପାଟଲୀପୁରା, ପ୍ରତିମାଦେଇପୁର, ନାଖରା, ଦାରିହା, ସିଙ୍ଗଲାମୁଣ୍ଡଳି, ଶାଳଗାଁ, ନଡପୁର ଆଦି ଅଞ୍ଚଳରୁ ସୁଧାକର ଦାଶ, ସନ୍ତୋଷ କୁମାର ଖଣ୍ଡା, ଈଶ୍ୱର ସାମଲ ପ୍ରମୁଖ ଅଭିଯୋଗ କରିଛନ୍ତି। ବିଏସ୍‌ଏନ୍‌ଏଲ୍ ୪-ଜି ଇଣ୍ଟରନେଟ କହି ପ୍ରକୃତପକ୍ଷେ ୨ଜି ସ୍ପିଡ ଯୋଗାଇ ଠକାମୀ କରୁଥିବା ବେତନଟୀର ଖବରଦାତା ଜୟନ୍ତ କିଶୋର ନନ୍ଦ ଗୋସୱାମୀ, ସର୍ବେଶ୍ୱର ମହାନ୍ତ, ଧରଣୀଧର ମହାନ୍ତି, ଅବସରପ୍ରାପ୍ତ ପ୍ରଧାନଶିକ୍ଷକ ସଚ୍ଚିଦାନନ୍ଦ ମହାନ୍ତି ପ୍ରମୁଖ ଅଭିଯୋଗ କରିଛନ୍ତି। ଏ ସମ୍ପର୍କରେ ବୈଶିଙ୍ଗା ଥାନାଧିକାରୀ ବାରିଣୀ ଦାସଙ୍କୁ ପଚାରିବାରୁ ସେ କହିଛନ୍ତି, ବିଏସ୍‌ଏନ୍‌ଏଲ୍‌ର ନେଟୱର୍କ ଅଧିକାଂଶ ସମୟରେ ରହୁ ନ ଥିବା ବେଳେ ସମସ୍ତ କାର୍ଯ୍ୟକୁ ଡିଜିଟାଲାଇଜେଶନ କରାଯାଇଥିବା ଯୋଗୁ ଲୋକଙ୍କୁ ତ୍ୱରିତ ସେବା ଯୋଗାଇ ଦେବାକୁ ପୋଲିସକୁ ବହୁ ସମସ୍ୟାର ସମ୍ମୁଖୀନ ହେବାକୁ ପଡୁଛି। ବିଏସ୍‌ଏନ୍‌ଏଲ୍‌ର ଆସିଷ୍ଟାଣ୍ଟ ଜେନେରାଲ ମ୍ୟାନେଜର ବାବୁଲାଲ ମୁର୍ମୁଙ୍କୁ ଏଭଳି ଅଭିଯୋଗ ସମ୍ପର୍କରେ ପଚାରିବାରୁ ସେ କହିଛନ୍ତି, ଏବେ ସିଷ୍ଟମରେ ସ୍ୱାପିଙ୍ଗ ଚାଲିଛି, ଅର୍ଥାତ ପୂର୍ବରୁ ଲାଗିଥିବା ମାଇକ୍ରୋୱେଭଗୁଡିକ ବଦଳାଇ ଏଣିକି ଅତ୍ୟାଧୁନିକ ଓପଟିକ ଫାଇବର କେବୁଲ ମାଧ୍ୟମରେ ହାଇସ୍ପିଡ ଇଣ୍ଟରନେଟ ସେବା ଯୋଗାଇଦେବାକୁ ପର୍ଯ୍ୟାୟକ୍ରମେ ବ୍ୟବସ୍ଥା ଚାଲିଛି। ଆଉ ଅଳ୍ପଦିନ ଭିତରେ ସବୁ ସମସ୍ୟାର ସମାଧାନ ହୋଇଯିବ ବୋଲି ଆଶ୍ୱାସନା ଦେଇଛନ୍ତି।

ଉପେନ୍ଦ୍ରନାଥ ମହାବିଦ୍ୟାଳୟର ପ୍ରତିଷ୍ଠା ଦିବସ

ମୋରଡ଼ା, ୨।୮ (ସ୍ମାରକ ମାଜୀ)

ମୟୂରଭଞ୍ଜ ଜିଲା ରାସଗୋବିନ୍ଦପୁର ବ୍ଲକ୍ ଅଧୀନ ନଳଗଜାସ୍ଥିତ ଉପେନ୍ଦ୍ରନାଥ ମହାବିଦ୍ୟାଳୟର ୪୯ତମ ପ୍ରତିଷ୍ଠା ଦିବସ ଶନିବାର ପୂର୍ବାହ୍ନ ୧୧ଟାରେ କଲେଜ ପରିସରରେ ପାଳିତ ହୋଇଯାଇଛି। ମହାବିଦ୍ୟାଳୟର ଅଧ୍ୟକ୍ଷ ସଞ୍ଜୀବ କୁମାର ନାଏକଙ୍କ ସଭାପତିତ୍ୱରେ ମୁଖ୍ୟ ଅତିଥିଭାବେ ମାଧ୍ୟମିକ ଶିକ୍ଷା ପରିଷଦ, ଉତ୍ତର ଓଡ଼ିଶା ଜୋନ୍‌ର ଡେପୁଟି ସେକ୍ରେଟାରୀ ରାଜେଶ କୁମାର ପ୍ରଧାନ, ମୁଖ୍ୟ ବକ୍ତାଭାବେ ସହୀଦ ମେମୋରିଆଲ ମହାବିଦ୍ୟାଳୟର ଅଧ୍ୟକ୍ଷ ଦିଲୀପ କୁମାର ଭୋଇ, ପଦାର୍ଥ ବିଜ୍ଞାନ ବିଭାଗର ମୁଖ୍ୟ ରବୀନ୍ଦ୍ର କୁମାର ରାଉତ, ପ୍ରାଣୀ ବିଜ୍ଞାନ ବିଭାଗର ମୁଖ୍ୟ ସାଧନା ରାଉତ, ଗଭର୍ଣ୍ଣିଂବଡିର ପୂର୍ବତନ ସଦସ୍ୟା ସରୋଜିନୀ କିସ୍କୁ ପ୍ରମୁଖ ମଞ୍ଚାସୀନ ଥିଲେ। ଡ. ଅବନୀକାନ୍ତ ଗି

ବିଇଓଙ୍କ କାର୍ଯ୍ୟାଳୟ ଆଗରେ ଶିକ୍ଷକଙ୍କ ଧାରଣା

ଚାନ୍ଦବାଲି/ବନ୍ତ/ ବାସୁଦେବପୁର/ ତିହିଡ଼ି/ଭଣ୍ଡାରିପୋଖରୀ,୨।୮ (କିଷାନ ପାତ୍ର/ ହରିନାରାୟଣ ମହାନ୍ତି/ କାଳିପଦ ରାୟ/ ସଞ୍ଜିତ ବଳ/ରାଜେନ୍ଦ୍ର ଶତପଥୀ)

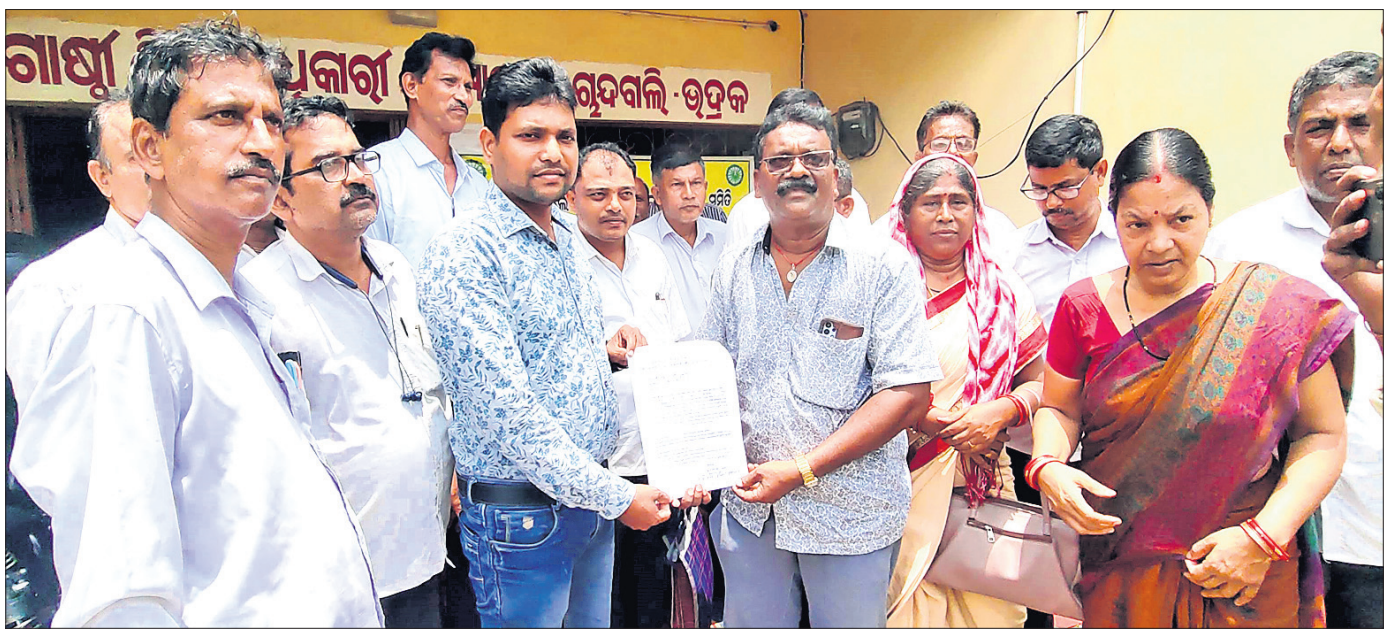

ଚାନ୍ଦବାଲି ବ୍ଲକ୍ ଶିକ୍ଷାଧିକାରୀ ଶୁଭେନ୍ଦୁ ମହାରାଜଙ୍କୁ ଦାବିପତ୍ର ପ୍ରଦାନ କରାଯାଉଛି।

ବିଭିନ୍ନ ଦାବି ନେଇ ଓଡ଼ିଶା ସ୍କୁଲ କଲେଜ ଶିକ୍ଷକ ଓ କର୍ମଚାରୀ ସମନ୍ୱୟ ସମିତି ପକ୍ଷରୁ ଶନିବାର ଭଦ୍ରକ ଜିଲାର ବିଭିନ୍ନ ବ୍ଲକ ଶିକ୍ଷାଧିକାରୀଙ୍କ କାର୍ଯ୍ୟାଳୟ ଆଗରେ ଧାରଣା ଦିଆଯାଇଛି। ସମସ୍ତ ଯୋଗ୍ୟ ବିବେଚିତ ବିଦ୍ୟାଳୟ ଓ ମହାବିଦ୍ୟାଳୟକୁ ଅନୁଦାନ ପ୍ରଦାନ, ସମସ୍ତ ନୂତନ ଅନୁଦାନପ୍ରାପ୍ତ ବିଦ୍ୟାଳୟ ଓ ମହାବିଦ୍ୟାଳୟରୁ ଅବସର ନେଇଥିବା ଓ ନେବାକୁ ଯାଉଥିବା ଶିକ୍ଷକ, ଶିକ୍ଷା କର୍ମଚାରୀଙ୍କୁ ଚାକିରି ସର୍ତ୍ତାବଳୀ, ପେନ୍‌ସନ, ଅବସରକାଳୀନ ସୁବିଧା ସୁଯୋଗ ପ୍ରଦାନ, ଅବସର ବୟସ ସୀମା ୬୦ରୁ ୬୨ ବର୍ଷକୁ ବୃଦ୍ଧି, ଶିକ୍ଷକ ଓ ଶିକ୍ଷା କର୍ମଚାରୀଙ୍କ ଗ୍ରେଡ୍ ପେ ରେ ଥିବା ଅସଙ୍ଗତି ଦୂରୀକରଣ, ସମସ୍ତ ନୂତନ ଓ ପୂର୍ଣ୍ଣ ଅନୁଦାନପ୍ରାପ୍ତ ବିଦ୍ୟାଳୟ, ମହାବିଦ୍ୟାଳୟକୁ ସରକାରୀକରଣ ସହ ଶିକ୍ଷକ ନିଯୁକ୍ତି, ୨୦୦୪ରୁ ୨୦୧୩ ମଧ୍ୟରେ ନିଯୁକ୍ତି ପାଇଥିବା ଚୁକ୍ତିଭିତ୍ତିକ ଶିକ୍ଷକମାନଙ୍କୁ ୬ଟି ନୋସନାଲ ଇନ୍‌କ୍ରିମେଣ୍ଟ ସହ ବରିଷ୍ଠତା ପ୍ରଦାନ, ନୂତନ ପେନ୍‌ସନ ପରିବର୍ତ୍ତେ ପୁରାତନ ପେନ୍‌ସନ ସ୍କିମର ପୁନଃ ପ୍ରଚଳନ ଆଦି ଦାବି ରହିଛି। ଏହି ପରିପ୍ରେକ୍ଷୀରେ ଚାନ୍ଦବାଲି ବ୍ଲକ ଶିକ୍ଷାଧିକାରୀଙ୍କ ଅଫିସ୍ ସମ୍ମୁଖରେ ସମିତି ପକ୍ଷରୁ ପୂର୍ବାହ୍ନ ୧୧ଟାରୁ ୨ଘଣ୍ଟା ଧାରଣା ସହ ଓଡ଼ିଶା ମାଧ୍ୟମିକ ସ୍କୁଲ ଶିକ୍ଷକ ସଂଘର ବ୍ଲକ ସଭାପତି ରଞ୍ଜନ କୁମାର ମୁଦୁଲିଙ୍କ ସଭାପତିତ୍ୱରେ ପ୍ରତିବାଦ ସଭା କରାଯାଇଥିଲା। ରାଜ୍ୟ ସରକାରଙ୍କ ନିକଟରେ ସମିତିର ୬ଟି ଦାବି ନେଇ ଉପସ୍ଥାପନ କରାଯାଇଛି। ଏନେଇ ବ୍ଲକ ଶିକ୍ଷାଧିକାରୀ ଶୁଭେନ୍ଦୁ ମହାରାଜଙ୍କ ମାଧ୍ୟମରେ ମୁଖ୍ୟମନ୍ତ୍ରୀଙ୍କୁ ଦାବିପତ୍ର ପ୍ରଦାନ କରାଯାଇଛି। ଓଷ୍ଟାର ବ୍ଲକ ସଭାପତି ମୁଦୁଲି, ସହସମ୍ପାଦକ ପ୍ରଭାକର ପରିଡ଼ା, ଯୁଗ୍ମ ସମ୍ପାଦକ ଦ୍ୱାରିକା ନାଥ ଦାସ, ସୁରେଶ ଚନ୍ଦ୍ର ମାଝୀ, ପ୍ରସନ୍ନ କୁମାର ବାରିକ, ଆରତି ବେହେରା, ସୁରେଶ କୁମାର ରାଉତ, ଦୀପକ ବାରିକ, ରତିକାନ୍ତ ଦାସ, ଉପେନ୍ଦ୍ର ସାହୁ, ସରୋଜ କୁମାର ପାତ୍ର, ରବୀନ୍ଦ୍ର କୁମାର ପାଢ଼ୀଙ୍କ ସମେତ ବିଭିନ୍ନ ସ୍କୁଲ କଲେଜ ଶିକ୍ଷକ ଓ କର୍ମଚାରୀ ଏଥିରେ ସାମିଲ ଥିଲେ।

ସେହିପରି ବନ୍ତ ବ୍ଲକ ଶିକ୍ଷାଧିକାରୀଙ୍କ କାର୍ଯ୍ୟାଳୟ ଆଗରେ ଧାରଣା ଦିଆଯିବା ସହ ପ୍ରତିବାଦ ସଭା ଅନୁଷ୍ଠିତ ହୋଇଥିଲା। ସମିତି ଆନୁକୂଲ୍ୟରେ ଓଷ୍ଟାର ବ୍ଲକ ସଂଘ ସହଯୋଗରେ ଧାରଣା ଦିଆଯାଇଥିଲା। ଓଷ୍ଟାର ବ୍ଲକ ସଭାପତି ନାରାୟଣ ଚନ୍ଦ୍ର ସାମଲ, ସମ୍ପାଦକ ସନ୍ତୋଷ କୁମାର ଜେନା, ଅଲୋଷ୍ଟା ଜିଲା ସହସମ୍ପାଦକ ପ୍ରଣୟ ସିଂହ, ରାଜ୍ୟ ସଂସ୍କୃତ ବିଦ୍ୟାଳୟ ସଂଘ ସମ୍ପାଦକ ହରେକୃଷ୍ଣ ପାଣିଗ୍ରାହୀ, ଆଲୋକ ମୁଖାର୍ଜୀ, ଗୟାଧର ଦାସ, ଧିରେନ୍ଦ୍ର ଷଡ଼ଙ୍ଗୀ, ପୂର୍ଣ୍ଣଚନ୍ଦ୍ର କର, ଅନନ୍ତ ଜେନା, ଉର୍ମିଳା ଜେନା, ପ୍ରତିମା ଭୂୟାଁ, ପ୍ରମୁଖ ଧାରଣାରେ ସାମିଲ ଥିଲେ। ଶେଷରେ ବ୍ଲକ ଶିକ୍ଷାଧିକାରୀ ସୁକ୍ରିତୀ କରଙ୍କ ଜରିଆରେ ମୁଖ୍ୟମନ୍ତ୍ରୀ, ଉଚ୍ଚଶିକ୍ଷା ମନ୍ତ୍ରୀ, ବିଦ୍ୟାଳୟ ଓ ଗଣଶିକ୍ଷା ମନ୍ତ୍ରୀଙ୍କ ଉଦ୍ଦେଶ୍ୟରେ ଦାବିପତ୍ର ପ୍ରଦାନ କରାଯାଇଥିଲା।

ବାସୁଦେବପୁରରେ ସମିତି ପକ୍ଷରୁ ଜିଲା ଶିକ୍ଷାଧିକାରୀଙ୍କ ଉଦ୍ଦେଶ୍ୟରେ ବ୍ଲକ ଶିକ୍ଷାଧିକାରୀଙ୍କୁ ଦାବିପତ୍ର ପ୍ରଦାନ କରାଯାଇଛି। ତାଙ୍କ ଅନୁପସ୍ଥିତିରେ ଏବିଇଓ ତପନ କୁମାର ଦ୍ୱିବେଦୀ ଦାବିପତ୍ର ଗ୍ରହଣ କରିଛନ୍ତି। ତିହିଡ଼ିରେ ବ୍ଲକ ଶିକ୍ଷାଧିକାରୀ ସୂର୍ଯ୍ୟଶିଖା ମହାନ୍ତିଙ୍କ ଜରିଆରେ ମୁଖ୍ୟମନ୍ତ୍ରୀଙ୍କ ଉଦ୍ଦେଶ୍ୟରେ ଦାବିପତ୍ର ପ୍ରଦାନ କରାଯାଇଛି। ସମିତିର ବ୍ଲକ ସଭାପତି ସମରେନ୍ଦ୍ର ନାଥ ମିଶ୍ର, ସମ୍ପାଦକ ବିଶ୍ୱନାଥ ପଣ୍ଡା, ଓଷ୍ଟାର ଜିଲା ସହସମ୍ପାଦକ ପ୍ରଶାନ୍ତ କୁମାର ମିଶ୍ର, ତନ୍ମୟ କୁମାର ବେହେରା, ପ୍ରଧାନଶିକ୍ଷକ ଭକ୍ତବନ୍ଧୁ ପତି, ପ୍ରକାଶ ଚନ୍ଦ୍ର ପତ୍ରୀ ପ୍ରମୁଖ ଦାବିପତ୍ର ପ୍ରଦାନ କରିଥିଲେ। ଭଣ୍ଡାରିପୋଖରୀ ଗୋଷ୍ଠୀ ଶିକ୍ଷାଧିକାରୀଙ୍କ କାର୍ଯ୍ୟାଳୟ ସମ୍ମୁଖରେ ଧାରଣା ଦିଆଯାଇଥିଲା। ଓଷ୍ଟାର ପୂର୍ବତନ ରାଜ୍ୟ ସହସମ୍ପାଦକ ପୂର୍ଣ୍ଣଚନ୍ଦ୍ର ଦାଶଙ୍କ ଅଧ୍ୟକ୍ଷତାରେ ଧାରଣାରେ ପୂର୍ବତନ ସମ୍ପାଦକ ସୁବଳ କୁମାର ପତ୍ରୀ, ଅଜୟ କୁମାର ନନ୍ଦ, ବ୍ରହ୍ମାନନ୍ଦ ରାୟ, ବିକଶି ସାହୁ, ଜିତେନ୍ଦ୍ର ସାହୁ, ମଧୁସୂଦନ ମହାନ୍ତି, ସୁକାନ୍ତିଲତା ମହାନ୍ତି, ଦେବେନ୍ଦ୍ର ଜେନା, ଅରୁଣ କୁମାର ବେହୁରିଆ, ନରେନ୍ଦ୍ର ସାହୁ ପ୍ରମୁଖ ଯୋଗ ଦେଇଥିଲେ।

ଭଦ୍ରକରୁ ଯିବେ ୮, ଆସିବେ ୪

ଆନ୍ତଃ ଜିଲା ଶିକ୍ଷକ ବଦଳି

ଭଦ୍ରକ,୨।୮ (ସନାତନ ରାଉତ)

ଓଡ଼ିଶା ଏଲିମେଣ୍ଟାରୀ ଶିକ୍ଷା ନିର୍ଦ୍ଦେଶାଳୟ, ଭୁବନେଶ୍ୱର ପତ୍ର ସଂଖ୍ୟା ୧୩୭୧ ତା ୩୦।୦୭।୨୫ରିଖ ଅନୁଯାୟୀ ଆନ୍ତଃ ଜିଲା ଶିକ୍ଷକ ବଦଳି ତାଲିକା ପ୍ରକାଶ ପାଇଛି। ଏଥିରେ ମୋଟ ୧୮୦ଜଣ ଶିକ୍ଷୟିତ୍ରୀ ଶିକ୍ଷକଙ୍କୁ ଆନ୍ତଃ ଜିଲା ବଦଳି କରାଯାଇଛି। ଭଦ୍ରକ ଜିଲାରୁ ମୋଟ ୮ ଶିକ୍ଷକଙ୍କର ଅନ୍ୟ ଜିଲାକୁ ବଦଳି ହୋଇଥିବା ବେଳେ ଅନ୍ୟ ଜିଲାରୁ ୪ ଶିକ୍ଷକଙ୍କର ଏଠାକୁ ବଦଳି ହୋଇଛି। ଚାନ୍ଦବାଲି ବ୍ଲକ ଯଶିପୁର ପ୍ରାଥମିକ ବିଦ୍ୟାଳୟର ଶିକ୍ଷୟିତ୍ରୀ ମାନସୀଲତା ପାଢ଼ୀଙ୍କୁ ଭୁବନେଶ୍ୱର, ବନ୍ତ ବ୍ଲକ ରଘୁନାଥପୁର ସରକାରୀ ପ୍ରାଥମିକ ବିଦ୍ୟାଳୟରୁ ଲକ୍ଷ୍ମୀପ୍ରିୟା ଧଳଙ୍କୁ ଖୋର୍ଦ୍ଧା, ବନ୍ତ ବ୍ଲକ ପୁରୁଷଣ୍ଡ ନୋଡାଲ ସ୍କୁଲର ଶିକ୍ଷୟିତ୍ରୀ ପ୍ରିୟଙ୍କା ସାହୁଙ୍କୁ କେନ୍ଦୁଝର ଜିଲାର ଆନନ୍ଦପୁର ବ୍ଲକ, ଭଦ୍ରକ ବ୍ଲକ ବ୍ରହ୍ମପୁର ନୋଡାଲ ୟୁଜିଏମ୍‌ଇ ସ୍କୁଲର ଶିକ୍ଷୟିତ୍ରୀ ନିବେଦିତା ସାହୁଙ୍କୁ ଭୁବନେଶ୍ୱର, ଚାନ୍ଦବାଲି ବ୍ଲକ ଅମରନଗର ଉଚ୍ଚ ପ୍ରାଥମିକ ବିଦ୍ୟାଳୟର ଶିକ୍ଷକ ପୂର୍ଣ୍ଣଚନ୍ଦ୍ର ନାୟକଙ୍କୁ କେନ୍ଦୁଝର ଜିଲା ସାହାରପଡ଼ା ଏବଂ ବାସୁଦେବପୁର ପ୍ରାଇମେରୀ ସ୍କୁଲର ଶିକ୍ଷୟିତ୍ରୀ ମଞ୍ଜୁଲତା ସନ୍ଦିବିଗ୍ରହଙ୍କୁ ଖୋର୍ଦ୍ଧା ଜିଲାକୁ ବଦଳି କରାଯାଇଛି। ସେହିପରି ଚାନ୍ଦବାଲି ପଞ୍ଚୁକ୍ରି ସରକାରୀ ଉଚ୍ଚ ବିଦ୍ୟାଳୟର ରଞ୍ଜିତ କୁମାର ବେସ୍ରାଙ୍କୁ ମୟୂରଭଞ୍ଜ ଜିଲା ତିରିଂ ଷଣ୍ଢଲିମା ଓ ଚାନ୍ଦବାଲି ବ୍ଲକ ସିର୍ଜିଟି ଉଚ୍ଚ ବିଦ୍ୟାଳୟର ଶିକ୍ଷୟିତ୍ରୀ ବାସନ୍ତୀଲତା ସିଂହଙ୍କୁ ମୟୂରଭଞ୍ଜ ଜିଲା ଶ୍ୟାମାଖୁଣ୍ଟାକୁ ବଦଳି କରାଯାଇଛି। ଅପରପକ୍ଷେ କେନ୍ଦୁଝର ଜିଲା ହାଟଡିହୀ ଡଅଁର ନୋଡାଲ ୟୁପି ସ୍କୁଲ ଶିକ୍ଷୟିତ୍ରୀ ଜୟଶ୍ରୀ ପଣ୍ଡାଙ୍କୁ ଭଦ୍ରକ ଶିକ୍ଷା ଜିଲା, କେନ୍ଦୁଝର ଜିଲା ଝୁଞ୍ଝୁରା ବ୍ଲକ ନହବେଡ଼ା ସରକାରୀ ପ୍ରାଇମେରୀ ସ୍କୁଲ ଶିକ୍ଷକ ଆନନ୍ଦ ଶଙ୍କର ମଲ୍ଲିକଙ୍କୁ ଭଦ୍ରକ ଜିଲା ବାସୁଦେବପୁର ବ୍ଲକ, କେନ୍ଦୁଝର ଜିଲା ସଦର ବ୍ଲକର ଶିରିଶପାଳ ସରକାରୀ ୟୁପି ସ୍କୁଲ ଶିକ୍ଷୟିତ୍ରୀ ଆରତି ରାଉଳଙ୍କୁ ଭଦ୍ରକ ବ୍ଲକ ଏବଂ କେନ୍ଦୁଝର ଜିଲା ଘଟଗାଁ ପିଓପାଣି ଉଚ୍ଚ ପ୍ରାଥମିକ ବିଦ୍ୟାଳୟର ଶିକ୍ଷୟିତ୍ରୀ ରାଜଶ୍ରୀ ସାହୁଙ୍କୁ ଭଦ୍ରକ ଜିଲାର ବାସୁଦେବପୁର ବ୍ଲକକୁ ବଦଳି ନିର୍ଦ୍ଦେଶ ହୋଇଛି।

ଜ୍ଞାନ ବିଜ୍ଞାନ ମେଳାରେ ୧୭୩ ପ୍ରକଳ୍ପ

ଛାତ୍ରୀଛାତ୍ର ପ୍ରକଳ୍ପ ପ୍ରଦର୍ଶନ କରୁଛନ୍ତି।

ବାସୁଦେବପୁର, ୨।୮ (କାଳିପଦ ରାୟ)

ବାସୁଦେବପୁର ପୌରାଞ୍ଚଳ ଅଧୀନ ସରସ୍ୱତୀ ଶିଶୁମନ୍ଦିରଠାରେ ଶନିବାର ବିଦ୍ୟାଳୟସ୍ତରୀୟ ଜ୍ଞାନ ବିଜ୍ଞାନ ମେଳା ଅନୁଷ୍ଠିତ ହୋଇଯାଇଛି। ମୁଖ୍ୟଅତିଥି ଭାବେ ମନ୍ଦାରୀ ମହାବିଦ୍ୟାଳୟର ଅଧ୍ୟାପକ ସୁଶୀଳ କୁମାର ପାତ୍ର, ଅନ୍ୟତମ ଅତିଥି ଭାବେ ଅନୁଷ୍ଠାନର ସଭାପତି ଉପେନ୍ଦ୍ର ପ୍ରସାଦ ପାଢ଼ୀ, ସମ୍ପାଦକ ପ୍ରକାଶ ଚନ୍ଦ୍ର ମହାରଣା ଓ ପ୍ରଧାନଆଚାର୍ଯ୍ୟ ମଦନମୋହନ ମହାନ୍ତି ଯୋଗ ଦେଇଥିଲେ। ବିଦ୍ୟାଳୟର ଛାତ୍ରୀଛାତ୍ରଙ୍କ ଦ୍ୱାରା ୧୦୧ ବିଜ୍ଞାନ ପ୍ରକଳ୍ପ, ୧୩ ଗଣିତ ପ୍ରଶ୍ନମଞ୍ଚ, ୧୮ ସଂସ୍କୃତି ଜ୍ଞାନ ପ୍ରଶ୍ନ ମଞ୍ଚ, ୧୩ ବିଜ୍ଞାନୀ ପ୍ରଶ୍ନମଞ୍ଚ, ୩ ଗଣିତ ପ୍ରୟୋଗ, ୫ ବିଜ୍ଞାନ ପ୍ରୟୋଗ, ୧୧ ମୂର୍ତ୍ତିକଳା ଓ ୯ ସଂସ୍କୃତି ଜ୍ଞାନବିଜ୍ଞାନ ପ୍ରକଳ୍ପ ମୋଟ ୧୭୩ ପ୍ରକଳ୍ପ ପ୍ରଦର୍ଶିତ ହୋଇଥିଲା। ବିଦ୍ୟାଳୟରେ ୮୫୦ରୁ ଊର୍ଦ୍ଧ୍ୱ ଛାତ୍ରୀଛାତ୍ର ଅଧ୍ୟୟନ କରୁଥିବା ବେଳେ ଶିକ୍ଷା ସହ ସଂସ୍କାର ଶିକ୍ଷା ଦିଆଯାଉଥିବା ସଭାପତି ପାଢ଼ୀ କହିଥିଲେ। ଗୁରୁଜୀ ଭଗବାନ ଦାସ କାର୍ଯ୍ୟକ୍ରମ ସଂଯୋଜନା କରିଥିଲେ।

୪ରେ ସହରାଞ୍ଚଳ ସ୍ୱାସ୍ଥ୍ୟକେନ୍ଦ୍ର ଦାବିରେ ଅନଶନ

ଭଦ୍ରକ,୨।୮ (ରବିନାରାୟଣ ଖିଲାର)

ଭଦ୍ରକର ନୂଆବଜାରରେ ଥିବା ଜିଲା ମୁଖ୍ୟ ଚିକିତ୍ସାଳୟ ଗୋଲପୁରକୁ ସ୍ଥାନାନ୍ତର କରାଯିବା ପରେ ସେହି ସ୍ଥାନରେ ଏକ ସହରାଞ୍ଚଳ ସ୍ୱାସ୍ଥ୍ୟକେନ୍ଦ୍ର ସ୍ଥାପନ ପାଇଁ ବିଭିନ୍ନ ସଙ୍ଗଠନ, ରାଜନୈତିକ ଦଳର କର୍ମକର୍ତ୍ତା ଓ ବୁଦ୍ଧିଜୀବୀ ଜିଲାପାଳଙ୍କୁ ଦାବି ଜଣାଇଛନ୍ତି। ନୂଆବଜାରରୁ ଡାକ୍ତରଖାନା ସ୍ଥାନାନ୍ତର ହେବା ପରେ ସେଠାରେ ଏକ ସହରାଞ୍ଚଳ ସ୍ୱାସ୍ଥ୍ୟକେନ୍ଦ୍ରର ଆବଶ୍ୟକତା ରହିଛି। ବିଶେଷକରି ବରିଷ୍ଠ ନାଗରିକ, ଦିବ୍ୟାଙ୍ଗ ଓ ମହିଳାଙ୍କ ପାଇଁ ନୂତନ ଡାକ୍ତରଖାନାକୁ ଯାତାୟାତର ସୁବିଧା ନ ଥିବାରୁ ସେଠାରେ ଚିକିତ୍ସା କଷ୍ଟସାଧ ହେବ। ଯେପର୍ଯ୍ୟନ୍ତ ସହରାଞ୍ଚଳ ଚିକିତ୍ସାଳୟ ସ୍ଥାପନ ହୋଇନାହିଁ, ସେପର୍ଯ୍ୟନ୍ତ ଜିଲା ମୁଖ୍ୟ ଚିକିତ୍ସାଳୟର ବହିଃର୍ବିଭାଗ ଏଠାରେ ଚାଲୁ ରଖିବାକୁ ଅନୁରୋଧ କରାଯାଇଛି। ଦାବି ପୂରଣ ନ ହେଲେ ଆସନ୍ତା ୪ ତାରିଖ ପୂର୍ବାହ୍ନ ୧୦ଟାରୁ ପୁରୁଣା ମୁଖ୍ୟ ଚିକିତ୍ସାଳୟ ଫାଟକ ସମ୍ମୁଖରେ ଅନଶନ କରିବାକୁ ନିଷ୍ପତ୍ତି ନିଆଯାଇଛି। ଭଦ୍ରକର ବୁଦ୍ଧିଜୀବୀ ତାରାକାନ୍ତ ରାୟ ମହାପାତ୍ର, ପୂର୍ବତନ ପାରିଷଦ ଅବଦୁଲ ମୋକିତ ଖାଁ, ସାମାଜିକ କର୍ମୀ ସୁଧାକର ରାଉତ, ସେକ ଅନୱାର ହୋସେନ, କାଉନସିଲର ହେମେନ୍ଦ୍ର ସାହୁ, ମହମ୍ମଦ ଜକାଉଲ୍ଲା, ନୀଳମାଧବ ସିହ୍ନା, ନାରୀନେତ୍ରୀ ତଥା ଆଇନଜୀବୀ ଅମିତାବାଳା ଆଚାର୍ଯ୍ୟ, ସସ୍ମିତା ସାହୁ, ମହିଳା ସଙ୍ଗଠିକା ଅଞ୍ଜନା ମିଶ୍ର, ମମତା ବଳ ପ୍ରମୁଖ ଶନିବାର ଏକ ପ୍ରେସ୍ ବିବୃତିରେ ଜିଲାପାଳଙ୍କୁ ଜଣାଇଛନ୍ତି।

ପ୍ରକାଶ ଯେ, ଜିଲା ମୁଖ୍ୟ ଡାକ୍ତରଖାନା ଚଳିତମାସ ୩୧ ତାରିଖ ସୁଦ୍ଧା ନୂଆ ସ୍ଥାନକୁ ସ୍ଥାନାନ୍ତର ହେବାରେ ଲାଗିଛି। ପୂର୍ବରୁ ମାତୃ ଓ ଶିଶୁ ବିଭାଗ ସ୍ଥାନାନ୍ତର ହୋଇସାରିଛି। ଏହି ସ୍ଥାନାନ୍ତର ଯୋଗୁ ପୁରୁଣା ଡାକ୍ତରଖାନା ନିକଟରେ ଥିବା ପ୍ରାୟ ୫୦୦ ବ୍ୟବସାୟୀଙ୍କ ଜୀବିକା ଉପରେ ନକାରାତ୍ମକ ପ୍ରଭାବ ପକାଉଛି। ବିଶେଷକରି ଔଷଧ ଦୋକାନୀମାନେ ବ୍ୟବସାୟ ହ୍ରାସର ସମ୍ମୁଖୀନ ହେଉଛନ୍ତି। ନୂଆ ଡାକ୍ତରଖାନା ସହରଠାରୁ ଦୂରରେ ଥିବାରୁ ଗରିବ ଶ୍ରେଣୀର ଲୋକେ ତଥା ଚାନ୍ଦବାଲି, ବାସୁଦେବପୁର, ତିହିଡ଼ି ଏବଂ ଭଦ୍ରକ ବ୍ଲକର ଲୋକେ ଯାତାୟାତରେ ଅସୁବିଧାର ସମ୍ମୁଖୀନ ହେବେ ବୋଲି ଆଶଙ୍କା କରାଯାଉଛି। ରାତିରେ ରୋଗୀଙ୍କୁ ନୂଆ ଡାକ୍ତରଖାନାକୁ ନେବାରେ ନିରାପତ୍ତା ନେଇ ମଧ୍ୟ ପ୍ରଶ୍ନ ଉଠିଛି।

ସମାଜବାଦ ପ୍ରତିଷ୍ଠା ପାଇଁ ଏକଜୁଟ ହେବାକୁ ଆହ୍ୱାନ

ମହିଳା ସମିତି ପକ୍ଷରୁ ବାହାରିଥିବା ଶୋଭାଯାତ୍ରା।

ଅଖିଳ ଭାରତ ଗଣତାନ୍ତ୍ରିକ ମହିଳା ସମିତିର ଜିଲା ସମ୍ମିଳନୀ

ଭଦ୍ରକ,୨।୮ (ସନାତନ ରାଉତ)

ଭଦ୍ରକ ଜିଲା ସଂସ୍କୃତି ଭବନଠାରେ ଶନିବାର ପୂର୍ବାହ୍ନ ୧୧ଟାରେ ଅଖିଳ ଭାରତ ଗଣତାନ୍ତ୍ରିକ ମହିଳା ସମିତିର ୧୪ତମ ଜିଲା ସମ୍ମିଳନୀ ଅନୁଷ୍ଠିତ ହୋଇଯାଇଛି। ଗଣତନ୍ତ୍ର, ସମାନତା, ନାରୀ ମୁକ୍ତି ସ୍ଲୋଗାନ ସହ ଶତାଧିକ ମହିଳା ଭଦ୍ରକ ବନ୍ତ ଛକଠାରୁ ଏକ ଶୋଭାଯାତ୍ରାରେ ବାହାରି ସହର ପରିକ୍ରମା କରି ସଂସ୍କୃତି ଭବନଠାରେ ପହଞ୍ଚିଥିଲେ। ଜିଲା ସଭାନେତ୍ରୀ ପ୍ରଭାତୀ ଜେନାଙ୍କ ସଭାପତିତ୍ୱରେ ସଙ୍ଗଠନର ସର୍ବଭାରତୀୟ ନେତ୍ରୀ ତାପସୀ ପ୍ରହରାଜ ସମ୍ମିଳନୀକୁ ଉଦ୍‌ଘାଟନ କରିବା ଅବସରରେ ମହିଳା ହିଂସା ବନ୍ଦ କରିବା, ଫକୀର ମୋହନ କଲେଜ ଛାତ୍ରୀ ସୌମ୍ୟାଶ୍ରୀ ବିଶିଙ୍କ ମୃତ୍ୟୁ ଘଟଣାରେ ଉଚ୍ଚଶିକ୍ଷା ମନ୍ତ୍ରୀ ଓ କେନ୍ଦ୍ର ଶିକ୍ଷାମନ୍ତ୍ରୀଙ୍କ ଇସ୍ତଫା ଦାବି କରିଥିଲେ। ଦେଶରେ ସମାଜବାଦ ପ୍ରତିଷ୍ଠା ପାଇଁ ମହିଳାମାନେ ଏକଜୁଟ ହୋଇ ଲଢ଼େଇ କରିବାକୁ ସେ ଆହ୍ୱାନ ଦେଇଥିଲେ। ଅନ୍ୟତମ ଅତିଥି ଭାବେ ସଙ୍ଗଠନର ରାଜ୍ୟ ସମ୍ପାଦିକା ସୁରଜିତା ନାୟକ, ସାମାଜିକ କର୍ମୀ ଲଲାଟେନ୍ଦୁ ମହାନ୍ତି, ଆସିଆନାର ନିର୍ଦ୍ଦେଶିକା ସେକ୍ ଶୋଫିଆ, ଇନରହୁଇଲ କ୍ଲବ୍‌ର ସଭାନେତ୍ରୀ ସ୍ନେହଲତା ବେହେରା, ମହିଳା ନେତ୍ରୀ ଝରଣା ପଟ୍ଟନାୟକ, ଅଞ୍ଜନା ମିଶ୍ର ପ୍ରମୁଖ ଯୋଗଦେଇ ସୁରକ୍ଷା ପାଇଁ ନାରୀମାନେ ଐକ୍ୟବଦ୍ଧ ହୋଇ ଲଢ଼େଇ କରିବାକୁ ଆହ୍ୱାନ ଜଣାଇଥିଲେ। ସିଆଇଟିୟୁର ଭଦ୍ରକ ଜିଲା ସମ୍ପାଦକ କାଳନ୍ଦୀ ପାତ୍ର, ଯୁବନେତା ବିକାଶ ନାଥ, ଶ୍ରମିକ ନେତା ମଳୟ ଭୋଇ, ବିଷ୍ଣୁ ଦାଶ, ଉତ୍କଳ ଯେନା, ଶିକ୍ଷକ ନେତା ଚିତ୍ରଭାନୁ ଦାଶ, ଯୁବ ଆଇନଜୀବୀ ଅମ୍ରିତ ପ୍ରିତମ ନାୟକ ପ୍ରମୁଖ ଯୋଗଦେଇ ବକ୍ତବ୍ୟ ରଖିଥିଲେ। ସମ୍ମିଳନୀର ଶେଷ ପର୍ଯ୍ୟାୟରେ ଏକ ୧୯ଜଣିଆ ଜିଲା କମିଟି ଗଠନ କରାଯାଇଥିଲା। ନୂତନ ଜିଲା ସଭାନେତ୍ରୀ ଭାବେ ମମତା ଜେନା ଓ ଜିଲା ସମ୍ପାଦିକା ଭାବେ ପ୍ରଭାତି ଜେନା ନିର୍ବାଚିତ ହୋଇଥିଲେ। ଜିଲାର ବିଭିନ୍ନ ପ୍ରାନ୍ତରୁ ମହିଳାମାନେ ସମ୍ମିଳନୀରେ ସାମିଲ ହୋଇଥିଲେ।

ଭାଜପାରେ ମିଶିଲେ ବିଜେଡି କର୍ମୀ

ଧାମନଗର,୨।୮ (ଦେବେନ୍ଦ୍ର ଆନ୍ଦିଆ)

ଧାମନଗର ବ୍ଲକର ସୋହଡ଼ା ପଞ୍ଚାୟତ ବୈକୁଣ୍ଠାସ୍ଥିତ ସିଦ୍ଧ ବୈକୁଣ୍ଠୀ ଈଶ୍ୱର ପାର୍ବତୀ ମନ୍ଦିର ପରିସରରେ ଭାଜପା ମୁକୁନ୍ଦଦେବ ମଣ୍ଡଳ ପକ୍ଷରୁ ଶନିବାର ସନ୍ଧ୍ୟାରେ ମିଶ୍ରଣ ପର୍ବ ଅନୁଷ୍ଠିତ ହୋଇଯାଇଛି। ମଣ୍ଡଳ ସଭାପତି ପ୍ରମୋଦ ସୂତାର ଏଥିରେ ସଭାପତିତ୍ୱ କରିଥିଲେ। ସ୍ଥାନୀୟ ବିଧାୟକ ତଥା ଉଚ୍ଚଶିକ୍ଷା ମନ୍ତ୍ରୀ ସୂର୍ଯ୍ୟବଂଶୀ ସୂରଜ, ଏମ୍‌ପି ପ୍ରତିନିଧି ମନୋରଞ୍ଜନ ମଲିକ, ବରିଷ୍ଠ ନେତା ଅରବିନ୍ଦ ପତି, ପୂର୍ବତନ ଜିଲା ସଭାପତି ହେମନ୍ତ କୁମାର ପାଢ଼ୀ, ଜିଲା ଉପସଭାପତି ଚତୁର୍ଭୁଜ ନାୟକ, ମନ୍ତ୍ରୀଙ୍କ ଏନ୍‌ଏସି ପ୍ରତିନିଧି କୈଳାସ ମହାପାତ୍ର, ପୂର୍ବତନ ସରପଞ୍ଚ ଅତିସ ନନ୍ଦ, ସନ୍ତୋଷ ଦାସ ଅଧିକାରୀ, ବୁଦ୍ଧଦେବ ଜେନା, ପୂର୍ବତନ ସରପଞ୍ଚ ବିଷ୍ଣୁ ମୋହନ ମିଶ୍ର, ଲକ୍ଷ୍ମୀଧର ପାଣିଗ୍ରାହୀ, ଏସ୍‌ସି ମୋର୍ଚ୍ଚା ସଭ୍ୟ ଶ୍ରୀଧର ବେହେରା, ପୂର୍ବତନ ସମିତିସଭ୍ୟ ସୁଶାନ୍ତ ପଣ୍ଡା ପ୍ରମୁଖ ଯୋଗ ଦେଇଥିଲେ। ସୋହଡ଼ା, ଖଡ଼ିପଦା, ଦଳାଙ୍ଗ ଓ କରଦା ପଞ୍ଚାୟତର ୫୦ରୁ ଊର୍ଦ୍ଧ୍ୱ ବିଜେଡି କର୍ମୀ ଅନ୍ୟ ଦଳ ଛାଡ଼ି ଭାଜପାରେ ସାମିଲ ହୋଇଛନ୍ତି। ମନ୍ତ୍ରୀ ନୂତନ କର୍ମୀମାନଙ୍କୁ ଉତ୍ତରୀୟ ଓ ପୁଷ୍ପଗୁଚ୍ଛ ଦେଇ ସ୍ୱାଗତ କରିବା ସହ ସୋହଡ଼ା ପଞ୍ଚାୟତ ଆହୁରି କ୍ରିୟାଶୀଳ ହେବ ବୋଲି କହିଥିଲେ। ବିଜୟ ଶଙ୍କର ନାୟକ, ସୁବ୍ରତ ସାମଲ, ରଞ୍ଜିତ କୁମାର ସାହୁ, ଚକ୍ରଧର ବେହେରା, ଚକ୍ରଧର

ସଂକ୍ଷେପରେ

୫୦୦ କେଜିରୁ ଊର୍ଦ୍ଧ୍ୱ ମହୁଲ ପୋଚ ନଷ୍ଟ

ଢେଙ୍କିକୋଟ,୨।୮(ନୀଳମଣି ମଣ୍ଡଳ): କେନ୍ଦୁଝର ଜିଲା ବ୍ୟବସାୟୀ ପେଣ୍ଠସ୍ଥଳି ଢେଙ୍କିକୋଟ ଆଖପାଖ ଗ୍ରାମରେ ଅବକାରୀ ଓ ପୋଲିସ ମିଳିତ ଚଢ଼ାଉ କରିଛି। ବିଭିନ୍ନ ସ୍ଥାନରେ ୫୦୦ରୁ ଊର୍ଦ୍ଧ୍ୱ ପୋଚ ଓ ମଦ ନଷ୍ଟ କରାଯାଇଛି। ଘଟଗାଁ ଥାନା ଆଇଆଇସି ପ୍ରଶାନ୍ତ ସାମଲଙ୍କ ନିର୍ଦ୍ଦେଶ କ୍ରମେ ଘଟଗାଁ ଏସ୍‌ଆଇ ପ୍ରଶାନ୍ତ ବେହେରା, ଢେଙ୍କିକୋଟ ପୋଲିସ ବିଟ୍ ହାଉସ ଅଧିକାରୀ ତ୍ରିନାଥ ନାୟକ, ଏଏସ୍‌ଆଇ କ୍ଷୀରଦେଇ ନିଆଳ ସଦଳବଳେ ଭୋଳବେଡ଼ା ପଞ୍ଚାୟତ ଭୋଳବେଡା ଗ୍ରାମ ରଙ୍ଗାମାଟିଆ ମୁଣ୍ଡା ସାହିରେ ଚଢ଼ାଉ କରିଥିଲେ। ଚଢ଼ାଉରେ ୫୦୦ କେଜିରୁ ଊର୍ଦ୍ଧ୍ୱ ମହୁଲ ପୋଚ ନଷ୍ଟ କରିବା ସହ ୩ ଟି ଚୁଲାରେ ରନ୍ଧା ଯାଉଥିବା ମଦ ରନ୍ଧା ସରଞ୍ଜାମ ନଷ୍ଟ କରିଛନ୍ତି।

୮୭ଟି ବିଜ୍ଞାନ ପ୍ରକଳ୍ପ ପ୍ରଦର୍ଶିତ

ଆନନ୍ଦପୁର,୨।୮(ସୁଶାନ୍ତ କୁମାର ସାହୁ): କେନ୍ଦୁଝର ଜିଲା ଆନନ୍ଦପୁର ଉପଖଣ୍ଡ ଅଳତୀ ସରସ୍ୱତୀ ଶିଶୁ ମନ୍ଦିରରେ ବିଦ୍ୟାଳୟସ୍ତରୀୟ ଜ୍ଞାନ ବିଜ୍ଞାନ ମେଳା ଶନିବାର ଅନୁଷ୍ଠିତ ହୋଇଯାଇଛି। ପ୍ରଧାନ ଆଚାର୍ଯ୍ୟା ପ୍ରମୋଦିନୀ ରାଉତଙ୍କ ସଂଯୋଜନାରେ ବିଦ୍ୟାଳୟର ସଭାପତି ଡ. ରତିକାନ୍ତ ବରାଳ, ଯୁଗ୍ମ ସମ୍ପାଦକ ଦୁର୍ଯ୍ୟୋଧନ ସାହୁ ଉପସ୍ଥିତ ଥିଲେ। ମେଳାରେ ଉଭୟ ଶିଶୁ ଓ ବାଲ ବର୍ଗରୁ ୮୭ ଟି ପ୍ରକଳ୍ପ ଉପସ୍ଥାପନା କରାଯାଇଥିଲା। ମୂଲ୍ୟାୟନରେ ବଳରାମ ଧିର ବିଦ୍ୟାପୀଠର ପୂର୍ବତନ ବିଜ୍ଞାନ ଶିକ୍ଷକ ବଳଭଦ୍ର ବେହେରା, ସୁଆଁଲୋ ନୋଡ଼ାଲ ସ୍କୁଲ୍‌ର ବିଜ୍ଞାନ ଶିକ୍ଷୟିତ୍ରୀ ଜ୍ୟୋତ୍ସ୍ନାରାଣୀ ଓଝା ଓ ଦରିଦ୍ର ନାରାୟଣ ବିଦ୍ୟାପୀଠର ପ୍ରଧାନ ଶିକ୍ଷକ ସୁରେନ୍ଦ୍ର ନାଥ ଜେନା ସହଯୋଗ କରିଥିଲେ। ଏହି ପରିପ୍ରେକ୍ଷୀରେ ବିଜ୍ଞାନ ପ୍ରକଳ୍ପରେ ବାଲ ବର୍ଗ ଓ ଶିଶୁ ବର୍ଗରୁ ମୋଟ ୧୦ ଟି ବିଜ୍ଞାନ ପ୍ରକଳ୍ପ ସଙ୍କୁଳସ୍ତର ଜ୍ଞାନ ବିଜ୍ଞାନ ମେଳାକୁ ମନୋନୀତ ହୋଇଛି। ଅନୁପମା ରାଉତ ଧନ୍ୟବାଦ ଅର୍ପଣ କରିଥିଲେ।

ଆକାଶବାଣୀ କେନ୍ଦୁଝରର ସହକାରୀ ନିର୍ଦ୍ଦେଶକଙ୍କୁ ବିଦାୟ ସମ୍ବର୍ଦ୍ଧନା

କେନ୍ଦୁଝର,୨।୮(ଦୀପକ ମିଶ୍ର): କେନ୍ଦୁଝର ଆକାଶବାଣୀ କେନ୍ଦ୍ରର ସହକାରୀ ନିର୍ଦ୍ଦେଶକ ଆମ୍ବେଶ୍ୱର ଝାଙ୍କୁ ବିଦାୟ ସମ୍ବର୍ଦ୍ଧନା ପ୍ରଦାନ କରାଯାଇଛି। ତାଙ୍କ ସେବାନିବୃତ ଆକାଶବାଣୀ ପାଇଁ ବଡ କ୍ଷତି ବୋଲି ପୂର୍ବତନ ସହକାରୀ କେନ୍ଦ୍ର ନିର୍ଦ୍ଦେଶକ ଜୟରାମ ମୁଣ୍ଡା, ସହକର୍ମୀ ଅନିତା ତିର୍କୀ କହିଥିଲେ। ଅନ୍ୟମାନଙ୍କ ମଧ୍ୟରେ ଆକାଶବାଣୀ କେନ୍ଦୁଝର କେନ୍ଦ୍ରର ପୂର୍ବତନ ବରିଷ୍ଠ ଉଦ୍‌ଘୋଷକ ସୁପାଇ ମୁର୍ମୁ, ଅବସରପ୍ରାପ୍ତ ସାମୟିକ ଉପସ୍ଥାପକ ପୂର୍ଣ୍ଣଚନ୍ଦ୍ର ମହାନ୍ତି, ପ୍ରଫୁଲ୍ଲ ସାହୁ, ଇନ୍ଦୁମତି ପାତ୍ର, ସୌଦାମିନୀ ରାଉତ ପ୍ରମୁଖ ତାଙ୍କ ବଳିଷ୍ଠ ଅନୁଭୂତି ବିଷୟରେ ବଖାଣିଥିଲେ। ଏହା ସହିତ ଆକାଶବାଣୀ କେନ୍ଦ୍ରର ଅନ୍ୟତମ ବରିଷ୍ଠ କର୍ମଚାରୀ ସୁଧାକର ନାଏକଙ୍କୁ ମଧ୍ୟ ଅବସରକାଳିନୀ ସମ୍ବର୍ଦ୍ଧନା ପ୍ରଦାନ କରାଯାଇଥିଲା। ଉପସ୍ଥାପକ ଦେବାଶିଷ ମିଶ୍ର ପରିଚାଳନା କରିଥିଲେ। ଯାନ୍ତ୍ରିକ ମୁଖ୍ୟ ସତୀଶ ଚନ୍ଦ୍ର ଚାକି, ଅରବିନ୍ଦ ନାୟକ, ସ୍ୱର୍ଣ୍ଣଲତା ମୁର୍ମୁ, ଗଣେଶ୍ୱର ବେହେରା, ଗୋପୀନାଥ ହେମ୍ବ୍ରମ, ତୁଷାର ସାମନ୍ତ, ସତ୍ୟଜିତ ସାମନ୍ତରାୟ, ମଧୁସୂଦନ ମୁର୍ମୁ, ପ୍ରଶାନ୍ତ ପଲେଇ, କୁମୁଦିନୀ ରାଉତ, ମିନାକ୍ଷୀ ମହାନ୍ତି, ପ୍ରସାରଣ ସହଯୋଗୀ କୃଷ୍ଣଚନ୍ଦ୍ର ମିଶ୍ର ପ୍ରମୁଖ ଆଗାମୀ ଦିନରେ ତାଙ୍କର ଅନୁପସ୍ଥିତି ଆକାଶବାଣୀ ଅନୁଭବ କରିବ ବୋଲି ପ୍ରକାଶ କରିଥିଲେ। ଦେବାଶିଷ ମିଶ୍ର ଧନ୍ୟବାଦ ଅର୍ପଣ କରିଥିଲେ।

ଗୃହରେ ଗଳୁଛି ପାଣି, ଖସୁଛି ପ୍ଲାଷ୍ଟର

ଅସୁରକ୍ଷିତ ଅଙ୍ଗନୱାଡ଼ି କେନ୍ଦ୍ରରେ ଶିକ୍ଷାଦାନ

ଚମ୍ପୁଆ,୨।୮(ମହେଶ୍ୱର ଦାସ):

ଗୃହ ଭିତର ଛାତରୁ ସିମେଣ୍ଟ ଖସିଯାଇଛି। ବାହାରେ ବସି ପିଲା ପାଠ ପଢୁଛନ୍ତି।

ସରକାର କୁନିକୁନି ପିଲାଙ୍କ ଭବିଷ୍ୟତ ଗଢ଼ିବା ପାଇଁ ତଥା ଶିକ୍ଷା କ୍ଷେତ୍ରରେ ଆଗ୍ରହ ସୃଷ୍ଟି ନିମନ୍ତେ ଅଙ୍ଗନୱାଡି କେନ୍ଦ୍ର ମାଧ୍ୟମରେ ବ୍ୟାପକ ବ୍ୟୟ କରୁଛନ୍ତି। ଉନ୍ନତମାନର ପୋଷଣ ଯୁକ୍ତ ଖାଦ୍ୟ ପ୍ରଦାନ ସହିତ ପାଠ୍ୟ ଉପକରଣ ଏବଂ ମାନସିକ, ଶାରୀରିକ ଅଭିବୃଦ୍ଧି ପାଇଁ ବ୍ୟବସ୍ଥା କାରାଯାଉଛି। ମାତ୍ର ଆନୁଶାଙ୍ଗିକ ବ୍ୟବସ୍ଥା ଓ ସୁରକ୍ଷିତ ଶ୍ରେଣୀ ଗୃହ ଅଭାବରୁ ପିଲା ଅସୁରକ୍ଷିତ ଭାବେ ଶିକ୍ଷାଗ୍ରହଣ କରୁଥିବା ଦେଖିବାକୁ ମିଳୁଛି। ଯାହାର ଉଦାହରଣ ପାଲଟିଛି କେନ୍ଦୁଝର ଜିଲା ଚମ୍ପୁଆ ବ୍ଲକ୍ ଅନ୍ତର୍ଗତ ବଡ଼ନଇ ପଞ୍ଚାୟତର ସାନନଇ (ଖ) କାଠୁଆଳି ସାହିରେ ଥିବା ଅଙ୍ଗନୱାଡି କେନ୍ଦ୍ରରେ।

ସୂଚନା ଅନୁଯାୟୀ, କେନ୍ଦ୍ରର ଶ୍ରେଣୀ ଗୃହ ଛାତର ଏକ ତୃତୀୟାଂଶ ପ୍ଲାଷ୍ଟର ଝଡ଼ିଯାଇ ରଡ଼ ଦେଖାଦେଲାଣି। ସାମାନ୍ୟ ବର୍ଷା ହେଲେ ଶ୍ରେଣୀଗୃହରେ ବର୍ଷା ଜଳ ଜମା ହେଉଛି। ଫଳରେ ବିଦ୍ୟାଳୟର ଶିକ୍ଷକ ଓ ସହାୟିକା କେନ୍ଦ୍ର ଖୋଲିବା ପରେ ପ୍ରଥମେ ବର୍ଷା ଜଳ ସଫା କରୁଛନ୍ତି। କେନ୍ଦ୍ରରେ ୨୬ ଜଣ ପିଲା ପଢୁଥିବା ବେଳେ ଅସୁରକ୍ଷିତ ପାଇଁ ଅନେକ ଅଭିଭାବକ ପିଲାଙ୍କୁ ଛାଡ଼ିବାକୁ ଅମଙ୍ଗ ହେଉଥିବା କର୍ମୀ ଜୟଶ୍ରୀ ତିଉ ସୂଚନା ଦେଇଛନ୍ତି। ଫଳରେ ପିଲାଙ୍କୁ ବାହାରେ ବସାଇ ଶିକ୍ଷାଦାନ କରାଯାଉଛି। ଶ୍ରେଣୀ ଗୃହ ସହ ରୋଷେଇ ଘର ମଧ୍ୟ ସମାନ ଅବସ୍ଥା ରହିଛି। ଏ ନେଇ ଚମ୍ପୁଆ ସିଡିପିଓ ଲକ୍ଷ୍ମୀକାନ୍ତି ମାରାଣ୍ଡି କହିଛନ୍ତି, କେନ୍ଦ୍ର ମରାମତି ପାଇଁ ୧ ମାସ ତଳେ ବିଡିଓଙ୍କ ମାଧ୍ୟମରେ ପ୍ରସ୍ତାବ ଦିଆଯାଇଛି। ଖୁବ୍‌ଶୀଘ୍ର ଏହାର ସମାଧାନ କରାଯିବ ବୋଲି ସୂଚନା ଦେଇଛନ୍ତି।

ସବୁ କାମ ଅଧାପନ୍ତରିଆ, ତଦନ୍ତ ଦାବି

ଗୁଣ୍ଡୁଣିଆଁ ରଞ୍ଜୋଇଶୁଣୀ ଉଚ୍ଚ ବିଦ୍ୟାଳୟ

- ୫-ଟି କାମରେ ଦୁର୍ନୀତି ଅଭିଯୋଗ

କେନ୍ଦୁଝର,୨।୮(ନରେଶ ଚନ୍ଦ୍ର ପଟ୍ଟନାୟକ):

ରାଜ୍ୟରେ ଉଚ୍ଚ ବିଦ୍ୟାଳୟଗୁଡ଼ିକର ଭିତ୍ତିଭୂମି ସଜାଡ଼ିବା ସହ ସରକାରୀ ବିଦ୍ୟାଳୟ ପ୍ରତି ଛାତ୍ରୀଛାତ୍ରଙ୍କୁ ଆକୃଷ୍ଟ କରିବା। ବିଦ୍ୟାଳୟଗୁଡ଼ିକରେ ଶିକ୍ଷା ବ୍ୟବସ୍ଥାକୁ ସୁଦୃଢ଼ କରିବା ଲକ୍ଷ୍ୟରେ ପୂର୍ବ ସରକାର ୫-ଟି ଯୋଜନାରେ ଅନେକ ଲକ୍ଷ ଟଙ୍କାର ଅନୁଦାନ ଯୋଗାଇଥିଲେ। ସେହିପରି ଜିଲା ଖଣିଜ ପାଣ୍ଠିରୁ ମଧ୍ୟ ଅର୍ଥ ଯୋଗାଇଦେଇ ବିଦ୍ୟାଳୟଗୁଡ଼ିକର ନବକଳେବର କରାଯାଇଛି। ତେବେ ଏହି ଯୋଜନାରେ କେନ୍ଦୁଝର ଜିଲା ଚମ୍ପୁଆ ଉପଖଣ୍ଡ ଘୁଞ୍ଚୁରା ବ୍ଲକ୍ ଗୁଣ୍ଡୁଣିଆଁ ଉଠେଇଶୁଣୀ ଉଚ୍ଚ ବିଦ୍ୟାଳୟରେ ବ୍ୟାପକ ଦୁର୍ନୀତି ହୋଇଥିବା ଅଭିଯୋଗ ହୋଇଛି। ସବୁ କାମ ଅଧପନ୍ତରିଆ ହୋଇପଡ଼ିଥିଲେ ହେଁ ବିଲ ହୋଇଯାଇଛି। ଏହାର ତଦନ୍ତକରି କାର୍ଯ୍ୟାନୁଷ୍ଠାନ ଗ୍ରହଣ କରିବାକୁ ଅଭିଭାବକ ଦାବି କରିଛନ୍ତି।

ପ୍ରକାଶ ଯେ, ବିଦ୍ୟାଳୟର ଭିତ୍ତିଭୂମି ସୁଦୃଢ଼ ଲକ୍ଷ୍ୟରେ ୨୦୨୩-୨୪ ଆର୍ଥିକ ବର୍ଷରେ ଏହି ବିଦ୍ୟାଳୟକୁ ୫-ଟି ଯୋଜନାରେ ସାମିଲ କରାଯାଇଥିଲା। ବିଦ୍ୟାଳୟ ପାଚେରି, ବଗିଚା, ସୌନ୍ଦର୍ଯ୍ୟକରଣ, ପାର୍କ ଆଦି ନିର୍ମାଣ ପାଇଁ ଅନୁଦାନ ଯୋଗାଇ ଦିଆଯାଇଥିଲା। ଏଥିସହ ୨୦୨୩-୨୪ ଆର୍ଥିକ ବର୍ଷରେ ଜିଲା ଖଣିଜ ପାଣ୍ଠିରୁ ୨ ଗୋଟି ସ୍କୁଲ ବିଲ୍‌ଡିଂ, ବିଜ୍ଞାନ ଲାବ୍, ଆଇଟିସି ଲାବରେଟୋରି ଓ ଛାତ୍ରୀଛାତ୍ରଙ୍କ ପାଇଁ ପାଇଖାନା ଆଦି ନିର୍ମାଣ ନିମନ୍ତେ ପ୍ରାୟ ୯୨ ଲକ୍ଷ ୬୬ ହଜାର ଟଙ୍କା ଯୋଗାଇ ଦିଆଯାଇଥିଲା। ଏହି କାର୍ଯ୍ୟରେ ବ୍ୟାପକ ଦୁର୍ନୀତି ହୋଇ ଅନୁଦାନ ହରିଲୁଟ୍ ହୋଇଥିବା ଅଭିଯୋଗ ହେଉଛି। ୫-ଟି କାର୍ଯ୍ୟରେ ପେଭର ବ୍ଲକ୍, ବଗିଚା, ସୌନ୍ଦର୍ଯ୍ୟକରଣ କାର୍ଯ୍ୟ ଅଧାପନ୍ତରିଆ ଭାବେ ପଡ଼ି ରହିଛି। ଜିଲା ଖଣିଜ ପାଣ୍ଠିରୁ ଯୋଗାଇ ଦିଆଯାଇଥିବା ଅନୁଦାନରେ ନିମ୍ନମାନର କାମ ହୋଇଥିବା ବେଳେ କାମ ଅଧାପନ୍ତରିଆ ହୋଇପଡ଼ିଛି। ବିନା ଟାଙ୍କିରେ ପାଇଖାନା ନିର୍ମାଣ ଯୋଗୁ ପାଇଖାନାଗୁଡ଼ିକ କାମରେ ଲାଗିପାରୁନାହିଁ। ଅନେକ ଲକ୍ଷ ଟଙ୍କା ଖର୍ଚ୍ଚ ପରେ ବି ଛାତ୍ରୀଛାତ୍ର ଶୌଚହେବାକୁ ଜଙ୍ଗଲକୁ ଯିବାକୁ ବାଧ୍ୟ ହେଉଛନ୍ତି। ସେହିପରି ଆଇଟି ଲାବ୍ ଓ ବିଜ୍ଞାନ ଲାବ୍ ମଧ୍ୟ ଅଧାପନ୍ତରିଆ ଭାବେ ପଡ଼ିରହିଛି। କେବଳ ଗୃହ ନିର୍ମାଣ କରାଯାଇ ଛାଡ଼ିଦିଆଯାଇଛି। ବିଦ୍ୟାଳୟରେ ନବମ ଓ ଦଶମ ଶ୍ରେଣୀରେ ୭୭ଜଣ ଛାତ୍ରୀଛାତ୍ର ପଢୁଥିବା ବେଳେ ୩୦ ଜଣ ବିଦ୍ୟାଳୟ ହଷ୍ଟେଲରେ ରହି ପଢୁଛନ୍ତି। ଶୌଚଳୟ କାର୍ଯ୍ୟକ୍ଷମ ହୋଇ ନ ଥିବାରୁ ବହୁ ଅସୁବିଧା ଭୋଗୁଛନ୍ତି। ଏହାର ଉଚ୍ଚସ୍ତରୀୟ ତଦନ୍ତ କରି କାର୍ଯ୍ୟାନୁଷ୍ଠାନ ଗ୍ରହଣ କରିବାକୁ ଅଭିଭାବକ ଜୟଚନ୍ଦ୍ର ଗିରି, ରମାକାନ୍ତ ଗିରି, ଦୁଷ୍ମନ୍ତ ଗିରି, ଜୟହରି ମହାନ୍ତ, ଇନ୍ଦ୍ରଜିତ ମହାନ୍ତ ପ୍ରମୁଖ ଦାବି କରିଛନ୍ତି। ପ୍ରଧାନ ଶିକ୍ଷକ ନିହାର ରଞ୍ଜନ ମିଶ୍ର କହିଛନ୍ତି, ଅଭିଯୋଗର ସତ୍ୟତା ଅଛି। ୫-ଟି ଯୋଜନାରେ ପାଖାପାଖି ୯୨ ଲକ୍ଷ ଟଙ୍କା ବ୍ୟୟରେ କାମ ହୋଇଛି। ସେଭଳି ଆଖିଦୃଶିଆ କାମ ହୋଇନାହିଁ। ବାଧ୍ୟ କରିବାରୁ ଦସ୍ତଖତ କରିଦେଇଛନ୍ତି। ତେବେ ଏ ନେଇ ସେ ବିଡିଓଙ୍କୁ ଜଣାଇଥିବା କହିଥିଲେ।

ଜିନ୍ଦଲ ସ୍ପୋର୍ଟସ ହଷ୍ଟେଲର ଶ୍ୱେତାଙ୍କୁ ବ୍ରୋଞ୍ଜୀ

ଏସୀୟ ଜୁନିୟର ଉସୁ ଚାମ୍ପିୟନଶିପ

ଯୋଡ଼ା,୨।୮(ମାନସ ମହାନ୍ତି):

ବ୍ରୋଞ୍ଜ ପଦବ ବିଜୟ ପରେ ଶ୍ୱେତା।

ଚିନ୍‌ରେ ଆୟୋଜିତ ଦ୍ୱାଦଶ ଏସୀୟ ଜୁନିୟର ଉସୁ ଚାମ୍ପିୟନଶିପରେ ଜିନ୍ଦଲ ସ୍ପୋର୍ଟସ ହଷ୍ଟେଲର ଶ୍ୱେତାରାଣୀ ମହାନ୍ତ ଦେଶ ପାଇଁ ଗୌରବ ଆଣିଛନ୍ତି। ସେ ଚମତ୍କାର ପ୍ରଦର୍ଶନ କରି ୪୮ କେଜି ବର୍ଗରେ ବ୍ରୋଞ୍ଜ ପଦକ ଜିତିଛନ୍ତି। ରାଜ୍ୟ କ୍ରୀଡ଼ା ବିଭାଗ, କେନ୍ଦୁଝର ଜିଲା ଉସୁ ଆସୋସିଏଶନ ଏବଂ ଉସୁ ଆସୋସିଏଶନ ଅଫ ଓଡ଼ିଶା ଶ୍ୱେତାଙ୍କୁ ଅଭିନନ୍ଦନ ଜଣାଇଛନ୍ତି। ଜିନ୍ଦଲ ଷ୍ଟିଲର ସାମାଜିକ ସଂସ୍ଥା ଜିନ୍ଦଲ ଫାଉଣ୍ଡେଶନର ଅଧ୍ୟକ୍ଷା ଶାଲୁ ଜିନ୍ଦଲଙ୍କ ପ୍ରତ୍ୟକ୍ଷ ମାର୍ଗଦର୍ଶନରେ ପାରିପାର୍ଶ୍ୱିକ ଅଞ୍ଚଳରେ କୃଷି, ସ୍ୱାସ୍ଥ୍ୟ, କ୍ରୀଡ଼ା ଓ ସଂସ୍କୃତିର ବିକାଶ ପାଇଁ ଫାଉଣ୍ଡେଶନ କାର୍ଯ୍ୟ କରିଆସୁଛି। ସ୍ଥାନୀୟ ଅଞ୍ଚଳର କ୍ରୀଡ଼ା ପ୍ରତିଭାଙ୍କ ବିକାଶ ପାଇଁ ଫାଉଣ୍ଡେଶନର ପ୍ରୋତ୍ସାହନରେ ଏହି ସ୍ପୋର୍ଟସ ହଷ୍ଟେଲ ପ୍ରତିଷ୍ଠିତ ହୋଇଛି। ହଷ୍ଟେଲରେ ଶ୍ୱେତାରାଣୀଙ୍କ ସମେତ, ପ୍ରେମ, ରାଜକୁମାର, ବବଲୁ, ମଞ୍ଜୁ ମୁଣ୍ଡା ମଧ୍ୟ ପ୍ରଶିକ୍ଷିତ ହୋଇ ବ୍ରାଜିଲ, ବ୍ରୁନେଇ ଓ ମସ୍କୋରେ ଆୟୋଜିତ ବିଭିନ୍ନ ଅନ୍ତର୍ଜାତୀୟ ପ୍ରତିଯୋଗିତାରେ ରୌପ୍ୟ ଓ ସ୍ୱର୍ଣ୍ଣ ପଦକ ହାସଲ କରିଛନ୍ତି। ଫାଉଣ୍ଡେଶନ ପକ୍ଷରୁ ଦେଶର ୩୦ ହଜାର ଗ୍ରାମୀଣ, ଆଦିବାସୀ ପ୍ରତିଭାଙ୍କୁ ସାମରିକ କଳା, ମହିଳା ଓ ପୁରୁଷ ହକି, ମହିଳା ଓ ପୁରୁଷ ଫୁଟ୍‌ବଲ, କବାଡ଼ି, ଖୋ-ଖୋ, ତୀରନ୍ଦାଜୀ ଓ କ୍ରିକେଟ୍‌ରେ ଭବିଷ୍ୟତ ନିର୍ମାଣ ପାଇଁ ପ୍ରୋତ୍ସାହିତ କରାଯାଉଛି।

ନାଗ କାମୁଡ଼ାରେ ଜଣେ ମୃତ

ବଉଳା,୨।୮(ଦୁର୍ଗା ପ୍ରସାଦ ଆୟଚ):

କେନ୍ଦୁଝର ଜିଲା ହାଟଡ଼ିହୀ ବ୍ଲକ୍ ଡଅଁର ପଞ୍ଚାୟତ ଚଷାଖଣ୍ଡ ଗ୍ରାମରେ ସାପ କାମୁଡ଼ାରେ ଶୁକ୍ରବାର ଜଣଙ୍କ ମୃତ୍ୟୁ ଘଟିଛି। ମୃତକ ଗ୍ରାମର ସୁନନ୍ଦ ବାରିକ(୪୦)। ସୁନନ୍ଦ ବ୍ଲକ୍ ଅଧୀନ ଲକ୍ଷ୍ମୀବଜାରଠାରେ ଏକ ସାଇକେଲ ଦୋକାନରେ କାର୍ଯ୍ୟ କରୁଥିଲେ। ଅପରାହ୍ଣ ୩ଟାରେ ଦୋକାନ ପଛପଟ ଏକ ଘରେ ବିଶ୍ରାମ ନେଉଥିବା ସମୟରେ ଏକ ନାଗସାପ କାମୁଡ଼ି ଦେଇଥିଲେ। ସ୍ଥାନୀୟ ଲୋକେ ତାଙ୍କୁ ଭଣ୍ଡାରିପୋଖରୀ ଗୋଷ୍ଠୀ ସ୍ୱାସ୍ଥ୍ୟକେନ୍ଦ୍ରରେ ଭର୍ତ୍ତି କରିଥିଲେ। ପରେ ତାଙ୍କୁ ଯାଜପୁର ସ୍ଥାନାନ୍ତର କରାଯାଇଥିଲା। ସେଠାରେ ଡାକ୍ତର ତାଙ୍କୁ ମୃତ ଘୋଷଣା କରିଥିଲେ। ସାପ ଧରାଳି ସେକ୍ ମିର୍ଜା ନାଗ ସାପଟିକୁ ଉଦ୍ଧାର କରିଥିବା ଜଣାପଡ଼ିଛି।

ଖାଲକୁ ହାଇୱା ଖସି ଡ୍ରାଇଭରଙ୍କ ମୃତ୍ୟୁ

ଯୋଡ଼ା,୨।୮(ମାନସ ମହାନ୍ତି):

କେନ୍ଦୁଝର ଜିଲା ବାମେବାରି ଥାନା ଅନ୍ତର୍ଗତ ସିଲଯୋଡ଼ା କାସଭି ଖଣିରେ ଏକ ହାଇୱା(ନଂ. ଓଡି୦୯ ଏକ୍ସ ୯୮୯୦)ଖାଲକୁ ଖସିଯିବାରୁ ଡ୍ରାଇଭରଙ୍କ ମୃତ୍ୟୁ ଘଟିଛି। ମୃତକ ସିଲଯୋଡ଼ା ଅଞ୍ଚଳର ଶ୍ୟାମ ସୁନ୍ଦର ସିଂଙ୍କୁ(୩୮)। ଶ୍ୟାମ ଡ୍ରାଇଭର ଭାବେ କାର୍ଯ୍ୟ କରନ୍ତି। ଶନିବାର ହାଇୱାବ୍ରେକ ସମ୍ବନ୍ଧୀୟ ତ୍ରୁଟି ଯୋଗୁ ଖଣି ମଧ୍ୟରେ ଥିବା ଗ୍ୟାରେଜ୍‌ରେ ମରାମତି କରି ଗାଡ଼ି ନେଇ ଯାଉଥିଲେ। ଖଣିର ସିଲଯୋଡ଼ା-କାଳୀମାଟି ରାସ୍ତାରେ ବ୍ରେକ୍ ଫେଲ ହୋଇଯିବାରୁ ଭାରସାମ୍ୟ ହରାଇ ପ୍ରାୟ ୬୦ଫୁଟ ତଳକୁ ହାଇୱା ଖସି ପଡ଼ିଥିଲା। ଘଟଣାସ୍ଥଳରେ ହିଁ ଚାପି ହୋଇ ମୃତ୍ୟୁ ଘଟିଥିଲା। ପୋଲିସ ଓ ଅଗ୍ନିଶମ କର୍ମଚାରୀ ଗ୍ୟାସ କଟରରେ ଗାଡ଼ି କାଟି ମୃତଦେହ ବାହାର କରିଥିଲେ। ମୃତକଙ୍କ ପରିବାରକୁ ୫୦ ଲକ୍ଷ ଟଙ୍କା ଓ ତାଙ୍କ ସ୍ତ୍ରୀକୁ ନିଯୁକ୍ତି ପ୍ରଦାନ ଦାବିରେ ଘଟଣାସ୍ଥଳରେ ଉତ୍ତେଜନା ଦେଖାଯାଇଥିଲା। ସ୍ଥିତି ଉତ୍ତେଜନା ପୂର୍ଣ୍ଣ ଥିବାରୁ ଘଟଣାସ୍ଥଳରେ ବାମେବାରି ପୋଲିସ ଉପସ୍ଥିତ ରହିଛି। ଏ ନେଇ ଡିଜିଏମଏସ ପାଖରେ କୌଣସି ଖବର ନ ଥିବା ଝାଡ଼ଖଣ୍ଡ ଅଫିସ ସୂତ୍ରରୁ ଜଣାପଡ଼ିଛି। ଖଣି ସୁରକ୍ଷା ସପ୍ତାହ ପାଳନ ବେଳେ ଖଣି ଅଞ୍ଚଳକୁ ଡାଇରେକ୍ଟର ଜେନେରାଲ ମାଇନ୍ସ ସେଫ୍ଟିର କିଛି ଅଧିକାରୀ ପର୍ଯ୍ୟଟକ ଭାବେ ଆସିଥାଆନ୍ତି। ଖଣିରେ ଦୁର୍ଘଟଣା ସମ୍ପର୍କରେ ଏମାନଙ୍କର ନିଗା ନ ଥିବା ଯୋଡା ବିକାଶ ପରିଷଦର ସଭାପତି ନିରଞ୍ଜନ ବହିଦାର, ପୂର୍ବତନ ଉପ ନଗରପାଳ ପୁରୁଷୋତ୍ତମ ଦାସ କହିଛନ୍ତି।

ମନ୍ଦିର ପରିସରରୁ ଗୋ-ଚାଲାଣ

କାର୍ଯ୍ୟାନୁଷ୍ଠାନ ଦାବି

ବଂଚୋ,୨।୮(ପ୍ରଦୋଷ କୁମାର ବିଶ୍ୱାଳ):

କେନ୍ଦୁଝର ଜିଲା ଆନନ୍ଦପୁର ପୌରପରିଷଦ ଅଧୀନ ଫକୀରପୁରର ପାଦୁଖାଇ ମନ୍ଦିର ପରିସରରେ ବେଆଇନ ଗୋରୁ ବ୍ୟବସାୟୀ ଗୋରୁ ବାନ୍ଧି ରଖୁଛନ୍ତି। ପରେ ଗାଡ଼ିରେ ଚାଲାଣ କରୁଥିବା ଅଭିଯୋଗ ହେଉଛି। ଏ ନେଇ ଅସନ୍ତୋଷ ପ୍ରକାଶ ପାଉଥିବା ବେଳେ କାର୍ଯ୍ୟାନୁଷ୍ଠାନ ଦାବି ହୋଇଛି।

ପ୍ରକାଶ ଯେ, ପୋଲିସ ପ୍ରଶାସନ ଅଞ୍ଚଳରେ ହେଉଥିବା ବେଆଇନ ଗୋଚାଲାଣ ଉପରେ ଚଢ଼ାଉ କରୁଛି। ମାତ୍ର ବେଆଇନ ଗୋଚାଲାଣ ଉପରେ ରୋକ୍ ଲାଗିପାରୁନାହିଁ। କିଛି ସପ୍ତାହ ଧରି ପୌରପରିଷଦ ଅଧୀନ ଫକୀରପୁରର ପାଦୁଖାଇ ମନ୍ଦିର ପରିସରରେ ବେଆଇନ ଗୋରୁ ବ୍ୟବସାୟୀ ମାନେ ଗୋରୁ ବାନ୍ଧୁଛନ୍ତି। ବୈତରଣୀ ନଦୀ ବନ୍ଧର ଫକୀରପୁର ବଂଚୋ ସୀମାରେ ଥିବା ଠାକୁରାଣୀଙ୍କ ପୀଠ ପରିସରରେ ଅନେକ ଶହ ସଂଖ୍ୟାରେ ଗୋରୁ ବନ୍ଧା ହୋଇଥିବାର ଦୃଶ୍ୟର ଭିଡିଓ ଭାଇରାଲ ହେଉଛି। ସ୍ଥାନୀୟ ଲୋକେ ଦେଖୁଥିଲେ ହେଁ ଭୟରେ କେହି ପାଟି ଖୋଲୁ ନାହାନ୍ତି। ଘଟଣା ଦିଗରେ ପୋଲିସ ଦୃଷ୍ଟି ଦେଇ ଆବଶ୍ୟକ ପଦକ୍ଷେପ ନେବା ସହିତ ଏହି ବେଆଇନ ଗୋ-ଚାଲାଣ ରୋକିବା ଆବଶ୍ୟକ ବୋଲି ସଧାରଣରେ ଦାବି ହୋଇଛି। ଆନନ୍ଦପୁର ଥାନା ଅଧିକାରୀ ଫନେନ୍ଦ୍ର କୁମାର ନାୟକ କହିଛନ୍ତି, ଘଟଣାର ତଦନ୍ତ କରି ବେଆଇନ ଗୋରୁ ବ୍ୟବସାୟୀଙ୍କ ବିରୋଧରେ କଠୋରୁ କଠୋର କାର୍ଯ୍ୟନୁଷ୍ଠାନ ନିଆଯିବ।

ଜୈବ ବିବିଧତା ପାର୍କର ଶିଳାନ୍ୟାସ କଲେ ଏମ୍‌ପି

ଜୈବ ବିବିଧତା ପାର୍କର ଶିଳାନ୍ୟାସ ସମୟରେ ଉପସ୍ଥିତ ଅତିଥି ବୃନ୍ଦ।

ବଡ଼ବିଲ, ୨।୮(ଦେବପ୍ରିୟ ରଣା):

କେନ୍ଦୁଝର ଜିଲା ଖଣି ଅଞ୍ଚଳକୁ ଶନିବାର ମଧ୍ୟାହ୍ନରେ କେନ୍ଦୁଝର ଏମ୍‌ପି ଅନନ୍ତ ନାୟକ ଗସ୍ତ କରି ବନ ମହୋତ୍ସବରେ ଯୋଗଦେଇ ଏକ ଜୈବ ବିବିଧତା ପାର୍କର ଶିଳାନ୍ୟାସ କରିଛନ୍ତି। ବଡ଼ବିଲ ବନ ବିଭାଗ ତରଫରୁ ଆୟୋଜିତ ବ

ସଂକ୍ଷେପରେ

ଫୁଲ ତୋଳିବା ବେଳେ ବିଦ୍ୟୁତ୍ ଆଘାତରେ ବୃଦ୍ଧଙ୍କ ମୃତ୍ୟୁ

ବାହାନଗା, ୨।୮(ଅରୂପ କୁମାର ଦାସ)

ବାହାନଗା ବ୍ଲକ ତାଳକୁରୁଣିଆ ଗ୍ରାମରେ ଫୁଲ ତୋଳିବା ବେଳେ ବିଦ୍ୟୁତ ଆଘାତରେ ବୃଦ୍ଧଙ୍କ ମୃତ୍ୟୁ ହୋଇଛି। ଗୋପାଳପୁରଠାରେ ଥିବା ଶକୁନ୍ତଳା ଟ୍ୟୁଟୋରିଆଲର ପ୍ରୋପାଇଟର ସଞ୍ଜୟ କୁମାର ଦାଶଙ୍କ ବାପା ଦାମୋଦର ଦାଶ (୬୬)ତାଳକୁରୁଣିଆ ଗ୍ରାମରେ ଥିବା ଶକୁନ୍ତଳା ଟ୍ୟୁଟୋରିଆଲ ନୂତନ ବିଲଡିଂରେ ରହୁଥିଲେ। ମାତ୍ର ଭୋର ସମୟରେ ଦାମୋଦର ସବୁଦିନ ଭଳି ଶନିବାର ଫୁଲ ତୋଳିବା ପାଇଁ ଗାଁ ଭିତରକୁ ଯାଇଥିଲେ। ଗାଁ ଭିତରୁ ଫୁଲ ତୋଳି ଫେରିବା ପରେ ସେ ନିଜ ଗେଟ୍ ପାଖରେ ଥିବା ଟଗର ଗଛରୁ ଫୁଲ ତୋଳିବା ବେଳେ ବିଦ୍ୟୁତ ସଂସ୍ପର୍ଶରେ ଆସିଥିଲେ। ସଞ୍ଜୟ ଦାଶଙ୍କ ଘର ପାଖରେ ପଡୋଶୀ ବିଶ୍ୱନାଥ ଯେନାଙ୍କ ଘର। ତାଙ୍କର ୧ମାସ ଧରି ବିଦ୍ୟୁତ ସଂଯୋଗ ଛିନ୍ନ ହୋଇଥିବାରୁ ସେ ଘର ସାମନାରେ ଥିବା ବିଦ୍ୟୁତ ଖୁଣ୍ଟିରୁ ହୁକ୍ ପକାଇ ଘରକୁ ଲାଇନ ନେଇଥିଲେ। ମାତ୍ର ଯେଉଁ ତାରରେ ଲାଇନ ନେଇଛନ୍ତି ସେ ତାରକୁ ବାଡ଼ ଉପରେ ବିଛାଇ ଘରକୁ ନେଇଥିଲେ। ମାତ୍ର ତାରଟି ଗୋଟିଏ ସ୍ଥାନରେ ଯୋଡେଇ ଥିବାରୁ ତାର ବାଡ ଚାର୍ଜ ହୋଇଯାଇଥିଲା। ଫଳରେ ଟଗର ଫୁଲ ଗଛ ତାର ବାଡ଼ ସହିତ ସଂଯୋଗ ଥିବାରୁ ଫୁଲ ତୋଳିବା ସମୟରେ ଦାମୋଦର ବିଦ୍ୟୁତ ସଂସ୍ପର୍ଶରେ ଆସିଥିଲେ। ଫଳରେ ବିଦ୍ୟୁତ ଆଘାତରେ ଦାମୋଦରଙ୍କର ମୃତ୍ୟୁ ଘଟିଥିଲା। ରାତି ପାହିବା ପରେ ଲୋକମାନେ ବିଲକୁ ଯିବା ସମୟରେ ମୃତ ଅବସ୍ଥାରେ ତାର ବାଡ଼କୁ ଡେରି ପଡିଥିବା ଦେଖି ଡାକ ପକାଇଥିଲେ। ଡାକ ଶୁଣି ତାଙ୍କ ପୁଅ ସଞ୍ଜୟ ବାହାରକୁ ଆସି ବାପା ମୃତ ଅବସ୍ଥାରେ ପଡ଼ିଥିବା ଦେଖି ପୋଲିସ ଓ ବିଦ୍ୟୁତ ବିଭାଗକୁ ଖବର ଦେଇଥିଲେ। ଏନେଇ ସଞ୍ଜୟ ଗୋପାଳପୁର ଥାନାରେ ଅଭିଯୋଗ କରିବା ପରେ ପୋଲିସ ଏକ ମାମଲା(ନଂ.୧୪୫/୨୫) ରୁଜୁ କରି ତଦନ୍ତ କରିବା ସହିତ ସାଇଣ୍ଟିଫିକ ଟିମ୍ ଘଟଣା ସ୍ଥଳରେ ପହଞ୍ଚି ତଦନ୍ତ କରିଛି। ପୋଲିସ ହୁକ୍ ପକାଯାଇଥିବା ବିଦ୍ୟୁତ ତାରକୁ ପୋଲିସ ଜବତ କରି ତଦନ୍ତ ଆରମ୍ଭ କରିଛି। ମୃତଦେହକୁ ଜବତ କରି ବାଲେଶ୍ୱର ମୁଖ୍ୟ ଚିକିତ୍ସାଳୟକୁ ବ୍ୟବଚ୍ଛେଦ ପାଇଁ ପଠାଇଛି।

ମତଦାନ କେନ୍ଦ୍ର ସମ୍ପ୍ରସାରଣ ପାଇଁ ସର୍ବଦଳୀୟ ବୈଠକ

ଜଳେଶ୍ୱର, ୨।୮ (ନବୀନ ସାହୁ): ଜଳେଶ୍ୱର ବିଡିଓଙ୍କ କାର୍ଯ୍ୟାଳୟ ପରିସରରେ ଶନିବାର ମତଦାନ କେନ୍ଦ୍ର ସମ୍ପ୍ରସାରଣ ନିମନ୍ତେ ସର୍ବଦଳୀୟ ବୈଠକ ଅନୁଷ୍ଠିତ ହୋଇଯାଇଛି। ବୈଠକରେ ଜଳେଶ୍ୱର ବିଡିଓ ଗୌରାଙ୍ଗ ଚରଣ ଘୋଷ ଅଧ୍ୟକ୍ଷତା କରିଥିଲେ। ଜଳେଶ୍ୱର ବ୍ଲକରେ ୧୬୬ଟି ମତଦାନ କେନ୍ଦ୍ର ରହିଛି। ସର୍ବଦଳୀୟ ବୈଠକରେ ୮୨ଟି ନୂତନ ମତଦାନ କେନ୍ଦ୍ର ଗଠନ ଲାଗି ପ୍ରସ୍ତାବ ରହିଛି। ଏକ ମତଦାନ କେନ୍ଦ୍ରରେ ୧ ହଜାରରୁ ଅଧିକ ଭୋଟର ହେଲେ ସେଠାରେ ଏକ ନୂତନ ମତଦାନ କେନ୍ଦ୍ର ନିର୍ମାଣ ହୋଇପାରିବ। ୩ଶହରୁ ଊର୍ଦ୍ଧ୍ୱ ଭୋଟର ହେଲେ ନୂତନ ମତଦାନ କେନ୍ଦ୍ର କରାଯିବା ଲାଗି ନିଷ୍ପତ୍ତି ହୋଇଥିଲା। ଏହି ସର୍ବଦଳୀୟ ବୈଠକରେ ଭାଜପା ତରଫରୁ ବ୍ରଜମୋହନ ପ୍ରଧାନ, ବିଜେଡି ତରଫରୁ ଦିଲୀପ ସାମଲ, କଂଗ୍ରେସ ତରଫରୁ ସବ୍ୟସାଚୀ ଦାସ, ବ୍ଲକ ଅଧ୍ୟକ୍ଷ ମାନସ କୁମାର ଜେନା ଓ ଜିପିଡିଓ ସଲିମା ରାଉତ ପ୍ରମୁଖ ଉପସ୍ଥିତ ଥିଲେ।

ନୂଆ ବସ୍‌ଷ୍ଟାଣ୍ଡ ସାର୍ବଜନୀନ ଦୁର୍ଗାପୂଜା କମିଟି ବୈଠକ

ସୋର, ୨।୮ (ଜନ୍ମେଜୟ ମିଶ୍ର)

ସୋର ଷ୍ଟେଶନ ଛକସ୍ଥିତ ନୂଆ ବସ୍‌ଷ୍ଟାଣ୍ଡ ସାର୍ବଜନୀନ ଦୁର୍ଗାପୂଜା କମିଟି ବୈଠକ ଜଗନ୍ନାଥ ଦାସଙ୍କ ସଭାପତିତ୍ୱରେ ଅନୁଷ୍ଠିତ ହୋଇଯାଇଛି। ଆଗାମୀ ସେପ୍ଟେମ୍ବର ୨୮ ତାରିଖଠାରୁ ଆରମ୍ଭ ହେବାକୁ ଯାଉଥିବା ଦୁର୍ଗାପୂଜା ଏବଂ ଗଜଲକ୍ଷ୍ମୀ ପୂଜାକୁ ସୂଚାର ରୂପେ ପରିଚାଳନା ପାଇଁ ବିଭିନ୍ନ କମିଟି ଗଠନ କରାଯିବା ସହିତ ଦାୟିତ୍ୱ ବଣ୍ଟନ କରାଯାଇଥିଲା। ଏହି ବୈଠକ ବରିଷ୍ଠ ସଦସ୍ୟ ପଞ୍ଚାନନ ଶିଅଳ, ଚୁନିଲାଲ ପରମାଣିକ, ଅକ୍ଷୟ ଦ୍ୱିବେଦୀ, ଚନ୍ଦ୍ରଶେଖର ମିଶ୍ର, ଶ୍ରୀକାନ୍ତ ଲେଙ୍କା, ଓମ୍‌ପ୍ରକାଶ ପଣ୍ଡା, ପରୀକ୍ଷିତ ସାହୁ, ମହେଶ୍ୱର ସେଣ୍ଟଏବଂ ହିମାଂଶୁ ସାହୁ ପ୍ରମୁଖ ଯୋଗଦେଇ ଆଲୋଚନାରେ ଅଂଶଗ୍ରହଣ କରିଥିଲେ। ଶେଷରେ ମନୋଜ କୁମାର ରାୟ ଧନ୍ୟବାଦ ଅର୍ପଣ କରିଥିଲେ।

ଗୋଟିଏ ପଦବୀରେ ୨ ଅଧିକାରୀ

ବାଲେଶ୍ୱର, ୨।୮(ବାଞ୍ଛାନିଧି ଦେ)

ବାଲେଶ୍ୱର ଜିଲା ଜଳସେଚନ ବିଭାଗର ଅଧୀକ୍ଷଣ ଯନ୍ତ୍ରୀ ପଦବୀରେ ୨ ଅଧିକାରୀ ରହିବା ଘଟଣା ସାଧାରଣରେ ଚର୍ଚ୍ଚା ହେଉଛି। ଏହି ପଦବୀକୁ ନେଇ ଜଳସେଚନ ଓ ଡ୍ରେନେଜ ବିଭାଗର ଦୁଇ ଅଧୀକ୍ଷଣ ଯନ୍ତ୍ରୀ (ଏସ୍‌ଇ)ଙ୍କ ମଧ୍ୟରେ ଟଣାଓଟରା ଲାଗି ରହିଛି।

ପୂର୍ବରୁ ନବକୁମାର ମହାଳିକ ଜଳସେଚନ ଅଧୀକ୍ଷଣ ଯନ୍ତ୍ରୀ ଭାବେ ବାଲେଶ୍ୱରରେ ଦାୟିତ୍ୱ ଗ୍ରହଣ କରିଥିଲେ। କିଛି ଦିନ ପୂର୍ବରୁ ଅଚାନକ ତାଙ୍କର ବଦଳି ହୋଇଥିଲା। ଜିଲା ଡ୍ରେନେଜ ବିଭାଗର ଅଧୀକ୍ଷଣ ଯନ୍ତ୍ରୀ ଭାବେ ମହାଳିକଙ୍କର ବଦଳି ହୋଇଥିବା ବେଳେ ବାଲେଶ୍ୱର ଡ୍ରେନେଜ ବିଭାଗର ଅଧୀକ୍ଷଣ ଯନ୍ତ୍ରୀ ବିକ୍ରମ କେଶରୀ ମଲ୍ଲିକଙ୍କୁ ଜଳସେଚନ ବିଭାଗର ଅଧୀକ୍ଷଣ ଯନ୍ତ୍ରୀ ଭାବେ ବଦଳି ଆଦେଶ ହୋଇଥିଲା। ସରକାରଙ୍କ ବଦଳି ଆଦେଶ ଅନୁସାରେ ଡ୍ରେନେଜ ବିଭାଗର ଅଧୀକ୍ଷଣ ଯନ୍ତ୍ରୀ ବିକ୍ରମ ମଲ୍ଲିକ ଗତ ୨୫ ତାରିଖରେ ଜଳସେଚନ ବିଭାଗର ଅଧୀକ୍ଷଣ ଯନ୍ତ୍ରୀ ଭାବେ କାର୍ଯ୍ୟରେ ଯୋଗଦେଇଥିଲେ। ଅପରପକ୍ଷରେ ନବକୁମାର ମହାଳିକଙ୍କୁ ଅଚାନକ ବଦଳି କରାଯିବାରୁ ସେ ହାଇକୋର୍ଟର ଆଶ୍ରୟ ନେଇଥିଲେ। କୋର୍ଟ ତାଙ୍କର ବଦଳି ଉପରେ ସେହିଦିନ ୧ ମାସର ଅଙ୍କୁଶ ଲଗାଇଥିଲେ। ପରେ ଅଧୀକ୍ଷଣ ଯନ୍ତ୍ରୀ ନବକୁମାର ମହାଳିକ ବନ୍ୟାଞ୍ଚଳରେ କାର୍ଯ୍ୟ କରୁଥିବା ବେଳେ ନୂଆ କରି ଯୋଗଦେଇଥିବା ଅଧୀକ୍ଷଣ ଯନ୍ତ୍ରୀ ମଲ୍ଲିକ ଜିଲା ଜଳସେଚନ ଡିଭିଜନ କାର୍ଯ୍ୟାଳୟରେ ବସି ରହିଛନ୍ତି । ଗୋଟିଏ ପଦବୀରେ ଦୁଇ ଅଧିକାରୀ ରହିବାକୁ ଏକ ସପ୍ତାହେ ବିତିଗଲା । ହେଲେ ଏଯାଏ ଏହାର ନିଷ୍କର୍ଷ ବାହାରି ପାରୁନାହିଁ । ନବକୁମାର ମହାଳିକଙ୍କୁ ବଦଳି ଉପରେ ୧ ମାସ ଅଙ୍କୁଶ ଲଗାଇଥିବାରୁ ସେ ବିଧିବଦ୍ଧ ଭାବେ ଦାୟିତ୍ୱ ହସ୍ତାନ୍ତର ନ କରି ତାଙ୍କ ଦାୟିତ୍ୱରେ ପୂର୍ବଭଳି ରହିଛନ୍ତି। ସେପଟେ ସରକାରୀ ଆଦେଶ ପାଇ ନୂତନ ଭାବେ ଅଧୀକ୍ଷଣ ଯନ୍ତ୍ରୀ ପଦବୀରେ ଯୋଗଦେଇ ଅଧିକାରୀ ମଲ୍ଲିକ ୭ଦିନ ହେଲା ଦାୟିତ୍ୱ ହସ୍ତାନ୍ତର ଅପେକ୍ଷାରେ ରହିଛନ୍ତି। ଏହି ଉଭୟ ଅଧିକାରୀଙ୍କ ମଧ୍ୟରେ ଶୀତଳ ଯୁଦ୍ଧ ବିଭାଗ ପ୍ରତି ଅଙ୍ଗୁଳି ନିର୍ଦ୍ଦେଶ କରୁଛି। ସରକାରଙ୍କ ପକ୍ଷରୁ ଅନେକ ସମୟରେ ବଦଳି ଆଦେଶ ବାହାରିବା, ଅଚାନକ ଆଦେଶ ବାତିଲ ହେବା ଓ ଆଦେଶ କାର୍ଯ୍ୟକାରୀ ନ ହେବାର ଅନେକ ନଜିର ଥିବାବେଳେ ଗୋଟିଏ ପଦବୀରେ ଦୁଇ ଅଧିକାରୀ ରହିବା ଏବଂ ସରକାରଙ୍କ ପକ୍ଷରୁ ଏହାର ତୁରନ୍ତ ସମାଧାନ କରା ନ ଯିବା ନେଇ କର୍ମଚାରୀଙ୍କଠୁ ଆରମ୍ଭ କରି ସାଧାରଣ ଲୋକେ ପରୋକ୍ଷରେ ଆଲୋଚନା କରୁଛନ୍ତି। ଚଳିତବର୍ଷ ଜଳସେଚନ ବିଭାଗରେ ୭ଶହରୁ ଊର୍ଦ୍ଧ୍ୱ କୋଟି ଟଙ୍କାର ନୂତନ ପ୍ରକଳ୍ପ ନିର୍ମାଣର ଟେଣ୍ଡର ସରିଛି। ନିର୍ମାଣ କାର୍ଯ୍ୟ ଆରମ୍ଭ ହୋଇଥିବାରୁ ଏହି ପଦବୀରେ ରହିବା ନିମନ୍ତେ ଅଧିକାରୀମାନେ ଟଣାଓଟରା ଲାଗିବା ସ୍ୱାଭାବିକ ବୋଲି ବୁଦ୍ଧିଜୀବୀ ମହଲରେ ଆଲୋଚନା ହେଉଛି।

ଏ ସମ୍ପର୍କରେ ମହାଳିକଙ୍କୁ ପଚରାଯିବାରୁ ତାଙ୍କର ବଦଳି ହୋଇଛି, କିନ୍ତୁ ସେ ରିଲିଭ ହୋଇ ନ ଥିବାରୁ ପୂର୍ବଭଳି ଦାୟିତ୍ୱରେ ରହି କାର୍ଯ୍ୟ କରୁଥିବା କହିଛନ୍ତି। ଅପରପକ୍ଷରେ ମଲ୍ଲିକ କହନ୍ତି, ସରକାରଙ୍କ ନିର୍ଦ୍ଦେଶମତେ ଡ୍ରେନେଜ ବିଭାଗରୁ ରିଲିଭ ହୋଇ ସେଠାରେ ଭଦ୍ରକ ଡ୍ରେନେଜ ବିଭାଗ ଏସ୍‌ଇ ପ୍ରିୟବ୍ରତ ସାହୁଙ୍କୁ କାର୍ଯ୍ୟଭାର ହସ୍ତାନ୍ତର କରିଛନ୍ତି। ସେ ଗତ ୨୫ ତାରିଖରେ ଜଳସେଚନ ବିଭାଗରେ ଯୋଗ ଦେଇଛନ୍ତି। କିନ୍ତୁ ଏଠାରେ ଅଧୀକ୍ଷଣ ଯନ୍ତ୍ରୀଙ୍କ ଅଫିସରେ ତାଲା ପଡିରହିବା ଅତ୍ୟନ୍ତ ଦୁର୍ଭାଗ୍ୟଜନକ ବୋଲି ସେ କହିଛନ୍ତି।

ଜଳସେଚନ ବିଭାଗ ଅଧୀକ୍ଷଣ ଯନ୍ତ୍ରୀ ପଦବୀକୁ ନେଇ ଟଣାଓଟରା

ଅଫିସ୍ ବାହାରେ ଏସ୍‌ଇ ମଲ୍ଲିକ।

ବନ୍ୟାଞ୍ଚଳରେ ଏସ୍‌ଇ ମହାଳିକ।

'ଅରୁଣ ଥିଲେ ସେବା, ସଂଘର୍ଷର ଜନନେତା'

ସ୍ମୃତିସଭାରେ ଅତିଥି ଓ ଶ୍ରମିକ ସଂଘର ନେତୃବୃନ୍ଦ।

ବାଲେଶ୍ୱର, ୨।୮(ବାଞ୍ଛାନିଧି ଦେ)

ଝୋଟ କାରଖାନା ଶ୍ରମିକ ସଂଘ ପକ୍ଷରୁ ସ୍ମୃତିସଭା

ବାଲେଶ୍ୱର ସଦର ବ୍ଲକ ଅଧୀନ ରୂପସା ଝୋଟ କାରଖାନା ଶ୍ରମିକ ସଂଘ ଆନୁକୂଲ୍ୟରେ ପୂର୍ବତନ ବିଧାୟକ ତଥା ଶ୍ରମିକ ସଂଘ ସଭାପତି ସ୍ୱର୍ଗତ ଅରୁଣ ଦେଙ୍କ ଚତୁର୍ଥ ବାର୍ଷିକୀ ଶ୍ରାଦ୍ଧଦିବସ ଶନିବାର ପାଳିତ ହୋଇଛି। ଏହି ଅବସରରେ ସଂଘ ସଭାପତି ତଥା ବରିଷ୍ଠ ଆଇନଜୀବୀ ଶାନ୍ତନୁ କୁମାର ଦାସଙ୍କ ଅଧ୍ୟକ୍ଷତାରେ ଏକ ସ୍ମୃତିସଭା ଅନୁଷ୍ଠିତ ହୋଇଥିଲା। ସ୍ୱର୍ଗତ ଦେ ଓଡ଼ିଶା ରାଜନୀତିରେ ସେବା, ସଂଘର୍ଷର ଜନନେତା ଥିଲେ ବୋଲି ସଭାପତି ଦାସ ମତବ୍ୟକ୍ତ କରିଥିଲେ। ସମ୍ମାନିତ ଅତିଥି ଭାବେ କାରଖାନା ପରିଚାଳକ ସଞ୍ଜୟ କୁମାର ସାହୁ , କାରଖାନା ଇନଚାର୍ଜ ସୁରେନ୍ଦ୍ର କୁମାର ବେହେରା,କୋଷାଧ୍ୟକ୍ଷ ଅରୂପ ଖାନ, ପୂର୍ବତନ ଜିଲା ପରିଷଦ ସଭ୍ୟ ବରଦା ପ୍ରସନ୍ନ ପଟ୍ଟନାୟକ, ମୁଖ୍ୟ ଉପଦେଷ୍ଟା ଦେବବ୍ରତ ବିଶ୍ୱାଳ, ଜିଲା ପରିଷଦ ସଭ୍ୟ ସଞ୍ଜୟ କୁମାର ସେଠୀ, ପୂର୍ବତନ ସରପଞ୍ଚ ମନୋରଞ୍ଜନ ମହାପାତ୍ର ପ୍ରମୁଖ ଯୋଗ ଦେଇ ରାଜନୀତିର ଚାଣକ୍ୟ ତଥା ଶ୍ରମିକ ନେତା ଅରୁଣ ଦେ ବାଲେଶ୍ୱର ମାଟିର ଜଣେ ବରପୁତ୍ର ଥିଲେ ବୋଲି ବକ୍ତବ୍ୟରେ କହିଥିଲେ । ସଂଘର ସାଧାରଣ ସମ୍ପାଦକ ରଜନୀକାନ୍ତ ବିଶ୍ୱାଳ ସ୍ୱାଗତ ଭାଷଣ ଦେଇଥିଲେ। ଉପସଭାପତି ରଘୁନାଥ ସାହୁ, କୋଷାଧ୍ୟକ୍ଷ ଅନ୍ତର୍ଯ୍ୟାମୀ ମହାପାତ୍ର, ସଙ୍ଗଠନ ସମ୍ପାଦକ ଦୀପକ କୁମାର ପଣ୍ଡା, ସନାତନ ପ୍ରଧାନ, ତପନ ସାହୁ, ରାଜେନ୍ଦ୍ର ଦାସ ଓ ନିରଞ୍ଜନ ଦାସ, ସଙ୍ଗଠକ ରାଜେଶ କୁମାର ଗିରି, ସହ ସମ୍ପାଦକ ଜଗନ୍ନାଥ ନାୟକ, ମନୋରଞ୍ଜନ ସିଂହ, ପ୍ରଦୀପ ଜେନା ଓ ସୁକୁମାର ବାରିକଙ୍କ ସମେତ ସମସ୍ତ ଇସି ମେମ୍ବର ସ୍ମୃତିଚାରଣ ପୂର୍ବକ ଶ୍ରଦ୍ଧାଞ୍ଜଳି ଜ୍ଞାପନ କରିଥିଲେ।

ବିଭିନ୍ନ ପ୍ରକଳ୍ପର ଶିଳାନ୍ୟାସକଲେ ବିଧାୟକ

ଶିଳାନ୍ୟାସ ପର୍ବରେ ବିଧାୟକଙ୍କ ସହ ଅନ୍ୟମାନେ।

ବାଲେଶ୍ୱର, ୨।୮(ବାଞ୍ଛାନିଧି ଦେ)

ବାଲେଶ୍ୱର ସଦର ନିର୍ବାଚନମଣ୍ଡଳୀ ଅଧୀନ ବଇଁଚା ପଞ୍ଚାୟତରେ ଶୁକ୍ରବାର ବିଧାୟକ ମାନସ କୁମାର ଦତ୍ତ ବିଭିନ୍ନ ପ୍ରକଳ୍ପର ଶିଳାନ୍ୟାସ କରିଛନ୍ତି। ବିକଶିତ ଗାଁ ବିକଶିତ ଓଡିଶା ଅଧୀନ ମହାତ୍ମାଗାନ୍ଧୀ ନିଶ୍ଚିତ କର୍ମ ନିଯୁକ୍ତି ଯୋଜନାରେ ୩ ଲକ୍ଷ ୯୨ ହଜାର ଟଙ୍କା ବ୍ୟୟ ଅଟକଳରେ ବିଧାୟକ ବଇଁଚା ଆଦିବାସୀ ସାହିରୁ ପଞ୍ଚାୟତ କାର୍ଯ୍ୟାଳୟ ପର୍ଯ୍ୟନ୍ତ ପକ୍କା ରାସ୍ତା ନିର୍ମାଣ ପ୍ରକଳ୍ପର ଶିଳାନ୍ୟାସ କରିଥିଲେ। ସେହିପରି ବିକଶିତ ଗାଁ ବିକଶିତ ଓଡ଼ିଶା ଯୋଜନା ଅଧୀନ ୩ଲକ୍ଷ ଟଙ୍କା ଖର୍ଚ୍ଚ ଅଟକଳରେ ତୁଟାପାଳ ପଡ଼ିଆରେ ଓପନ ଜିମ ଓ ୩ଲକ୍ଷ ଟଙ୍କା ଖର୍ଚ୍ଚ ଅଟକଳରେ ଘୋଡପଦା ଭାଗବତ ମଣ୍ଡପର ଉନ୍ନତୀକରଣ ପ୍ରକଳ୍ପର ମଧ୍ୟ ଶିଳାନ୍ୟାସ ହୋଇଥିଲା। ଉତ୍ତମ ଗୁଣବତ୍ତା ଓ ଠିକ ମାନଦଣ୍ଡରେ ସମସ୍ତ ପ୍ରକଳ୍ପର ନିର୍ମାଣ କାର୍ଯ୍ୟ ଧାର୍ଯ୍ୟ ସମୟସୀମା ମଧ୍ୟରେ ସାରିବାକୁ ବିଧାୟକ ଦତ୍ତ ବିଭାଗୀୟ ଅଧିକାରୀଙ୍କୁ ପରାମର୍ଶ ଦେଇଛନ୍ତି। ବଇଁଚା ସରପଞ୍ଚ ରବିନାରାୟଣ ପ୍ରଧାନଙ୍କ ପୌରୋହିତ୍ୟରେ ଆୟୋଜିତ କାର୍ଯ୍ୟକ୍ରମରେ ଜିଲା ପରିଷଦ ସଦସ୍ୟ ଗୟାଧର ବେହେରା, ରବିନାରାୟଣ ମହାପାତ୍ର, ପର୍ଶୁରାମ ବେହେରା, ଗୌରାଙ୍ଗ ଦାସ, ରାଜେନ୍ଦ୍ର ଚାଟାର୍ଜୀ, କାହ୍ନୁ ମହାଳିକ, ନାଏବ ସରପଞ୍ଚ ସୁଭଦ୍ରା ଖଟୁଆ, ଶ୍ରୀନିବାସ ମହାଳିକ, ପ୍ରଶାନ୍ତ ବେହେରା, ରାଜକିଶୋର ଖଟୁଆ, ଅମ୍ବିକା ବେହେରା, ରାଧାକୃଷ୍ଣ ପ୍ରଧାନ, ବୈଦ୍ୟନାଥ ବେହେରା, ରାଜେନ୍ଦ୍ର ମାଝି, ନିବେଦିତା ସେଠୀ, ରାକେଶ ଖୁଣ୍ଟିଆ, ଭୀମକାନ୍ତ ତରେଇ, ଅନନ୍ତ ମହାପାତ୍ର, ଅଶୋକ ଖଟୁଆ, ଅଶୋକ ଓଝା, ମାନସୀ ମାଝି ଓ ଗାୟତ୍ରୀ ମାଝି ପ୍ରମୁଖ ଉପସ୍ଥିତ ଥିଲେ।

ସମୁଦ୍ରକୁ ମାଛ ମାରିବାକୁ ଯାଇ ୪ ନିଖୋଜ

କାଳିପଦା, ୨।୮(ରାଜଶ୍ରୀ ପାଣିଗ୍ରାହୀ)

ସମୁଦ୍ରକୁ ମାଛ ମାରିବାକୁ ଯାଇ ବାଲିଆପାଳ ବ୍ଲକ କଙ୍କଡାପାଳ ଗ୍ରାମର ୪ଜଣ ନିଖୋଜ ହୋଇଯାଇଛନ୍ତି। ଶନିବାର ସକାଳେ ଡଙ୍ଗା ମାଲିକ ମଧୁସୂଦନ ଗିରି , ତାଙ୍କ ବାପା ଗୋପାଳ ଗିରି, ବଡ ଭାଇ ରବୀନ୍ଦ୍ର ଗିରି ଓ ତାଙ୍କ ଶଳା ଜଗନ୍ନାଥ ପାଳ ସମୁଦ୍ରକୁ ମାଛ ମାରିବାକୁ ଯାଇ ଫେରି ନ ଥିଲେ। ପରିବାର ଲୋକେ କୌଣସି ଅଘଟଣ ଆଶଙ୍କା କରି ଦମକଳ କେନ୍ଦ୍ର ଏବଂ ପୋଲିସକୁ ଖବର ଦେଇଥିଲେ। ଖବର ଲେଖା ହେବା ପର୍ଯ୍ୟନ୍ତ ଦମକଳ ବାହିନୀ ନା ବାଲିଆପାଳ ପୋଲିସ ପହଞ୍ଚି ନ ଥିବା ସୂଚନା ମିଳିଛି। ଗ୍ରାମବାସୀ ବିଧାୟିକା ସୁବାସିନୀ ଜେନାଙ୍କୁ ଫୋନ ମାଧ୍ୟମରେ ଜଣାଇ ସହାୟତା ଲୋଡିଥିଲେ।

ଜଳିଗଲା ୨ ବଖରା

ସୋର, ୨।୮(ଜନ୍ମେଜୟ ମିଶ୍ର): ସୋର ବ୍ଲକ ଦହିସଡା ପଞ୍ଚାୟତ ପାଟଣାସାହି ଗ୍ରାମରେ ବିଦ୍ୟୁତ ସର୍ଟସର୍କିଟରୁ ନିଆଁ ଲାଗି ଦୁଇ ବଖରା ପୋଡି ପାଉଁଶ ହୋଇଯାଇଛି। ଶନିବାର ସନ୍ଧ୍ୟାରେ ଏହି ଗ୍ରାମର ମନୋରମା ଦାସଙ୍କ ଘରେ ବିଦ୍ୟୁତ ସର୍ଟ ସର୍କିଟରୁ ନିଆଁ ଲାଗିଯାଇଥିଲା। ଘର ଭିତରେ ଥିବା ଗ୍ୟାସ ସିଲିଣ୍ଡରରେ ଅଗ୍ନି ସଂଯୋଗ ହୋଇ ଟାଙ୍କିଟି ଫାଟିଯାଇଥିଲା। ସୋର ଅଗ୍ନିଶମ ବିଭାଗର ଦୁଇଟି ଦମକଳ ଘଟଣାସ୍ଥଳରେ ପହଞ୍ଚି ନିଆଁକୁ ଆୟତ୍ତ କରିଥିଲେ। ସେତେବେଳକୁ ଘରେ ଥିବା ଧାନ, ଚାଉଳ ସମେତ ଲକ୍ଷାଧିକ ଟଙ୍କାର ଆସବାବପତ୍ର ସମ୍ପୂର୍ଣ୍ଣ ଜଳିପୋଡି ପାଉଁଶ ହୋଇଯାଇଥିଲା।

ଖଇରାରେ ପୁଣି ଚୋରି ଗହଣା ଦୋକାନ, ପାର୍ବତୀ ମନ୍ଦିରରୁ ଅଳଙ୍କାର ଲୁଟ୍

ଖଇରା, ୨।୮(ଉତ୍କଳବନ୍ଧୁ ପଣ୍ଡା)

କିଛିଦିନର ନୀରବତା ପରେ ଖଇରା ଓ ସିମୁଳିଆ ଥାନା ଅଞ୍ଚଳରେ ପୁଣି ଚୋରି ଅଞ୍ଚଳବାସୀଙ୍କ ନିଦ ହଜାଇ ଦେଇଛି। ଖଇରା ଥାନା ଅଧୀନ କୁରୁଣ୍ଟା ବଜାରରେ ଚନ୍ଦ୍ରଶେଖର ସାହୁଙ୍କ ଶିବଶଙ୍କର ଜୁଏଲେରୀ ଦୋକାନରୁ ଆନୁମାନିକ ୧୦ଲକ୍ଷ ଟଙ୍କାର ଅଳଙ୍କାର ଚୋରି ହୋଇଥିବା ଖଇରା ଥାନାରେ ଅଭିଯୋଗ ହୋଇଛି । ଏଥିସହିତ ପ୍ରମାଣ ନଷ୍ଟ କରିବାକୁ ସିସିଟିଭିର ହାର୍ଡଡିସ୍କକୁ ମଧ୍ୟ ଚୋରାଇ ନେଇଛନ୍ତି। ଶୁକ୍ରବାର ବିଳମ୍ବିତ ରାତିରେ ଦୁର୍ବୃତ୍ତମାନେ ୨ଟି ଯାକ ଶଟର ତାଡି ଗହଣା ନେଇ ପଳାଇ ଯାଇଥିଲେ।

ଶନିବାର ସକାଳେ ଚନ୍ଦ୍ରଶେଖର ମର୍ଣ୍ଣିଂୱାକ କରୁଥିବା ବେଳେ ଦୋକାନ ଭଙ୍ଗା ଦୃଶ୍ୟ ଦେଖି ଖଇରା ଥାନାକୁ ଜଣାଇଥିଲେ। ଖଇରା ପୋଲିସ ବାଲେଶ୍ୱର ସାଇଣ୍ଟିଫିକ ଟିମ୍ ସହିତ ଘଟଣାସ୍ଥଳରେ ପହଞ୍ଚି ତନାଘନା କରିବା ସହ ବଜାରରେ ଲାଗିଥିବା ବିଭିନ୍ନ ସିସିଟିଭି ଫୁଟେଜ ଯାଞ୍ଚ କରିଥିଲେ। ସେହିଭଳି ଶୁକ୍ରବାର ରାତିରେ ଖଇରା ବ୍ଲକ ସିମୁଳିଆ ଥାନା ଅଧୀନ ଗରସଙ୍ଗ ମହାନ୍ତି ସାହିସ୍ଥିତ ପାର୍ବତୀ ମନ୍ଦିରର ଗ୍ରୀଲ ଭାଙ୍ଗି ଚୋରମାନେ ମା'ଙ୍କର ଅଳଙ୍କାର ଲୁଟି ନେଇଥିବା ନେଇ ଗ୍ରାମବାସୀ ସିମୁଳିଆ ଥାନାରେ ଅଭିଯୋଗ କରିଛନ୍ତି।

ଶିକ୍ଷକ ଶିକ୍ଷା କର୍ମଚାରୀ ସମନ୍ୱୟ ସମିତି ପକ୍ଷରୁ ଧାରଣା

ଧାରଣାରେ ଉପସ୍ଥିତ ଶିକ୍ଷୟିତ୍ରୀ,ଶିକ୍ଷକ ଓ ଶିକ୍ଷାକର୍ମଚାରୀ।

ଖଇରା, ୨।୮(ଉତ୍କଳବନ୍ଧୁ ପଣ୍ଡା)

ବାଲେଶ୍ୱର ଜିଲା ଖଇରା ଗୋଷ୍ଠୀ ଶିକ୍ଷାଧିକାରୀ କାର୍ଯ୍ୟାଳୟ ସମ୍ମୁଖରେ ଓଡିଶା ସ୍କୁଲ କଲେଜ ଶିକ୍ଷକ କର୍ମଚାରୀ ସମନ୍ୱୟ ସମିତି ଆନୁକୂଲ୍ୟରେ ୫ଦଫା ଦାବି ନେଇ ଗଣଧାରଣା ଅନୁଷ୍ଠିତ ହୋଇଯାଇଛି । ଓଷ୍ଟା ଖଇରା ବ୍ଲକ ସଭାପତି ବ୍ରହ୍ମାନନ୍ଦ ସାହୁ ଏଥିରେ ଅଧ୍ୟକ୍ଷତା କରିଥିଲେ। ଏଥିରେ ମୁକ୍ତିକାନ୍ତ ଶତପଥି, ଜିତେନ୍ଦ୍ର ବେହେରା, ମ

ସରକାରୀ ବଙ୍ଗଳା ଛାଡ଼ିଲେ ପୂର୍ବତନ ସିଜେଆଇ ଚନ୍ଦ୍ରଚୂଡ଼

ଭାରତର ପୂର୍ବତନ ପ୍ରଧାନ ବିଚାରପତି (ସିଜେଆଇ) ଡି.ୱାଇ. ଚନ୍ଦ୍ରଚୂଡ଼ ଶନିବାର ସରକାରୀ ବଙ୍ଗଳା ଖାଲି କରିଛନ୍ତି। ୫୦ତମ ସିଜେଆଇ ଥିବା ଜଷ୍ଟିସ୍ ଚନ୍ଦ୍ରଚୂଡ଼ ୨୦୨୪ ନଭେମ୍ବର ୮ରେ ଅବସର ନେଇଥିଲେ। ତେବେ ସେ ଅଧିକ ଦିନ ଧରି ନୂଆଦିଲ୍ଲୀର ୫, କ୍ରିଷ୍ଣ ମେନନ ମାର୍ଗ ସରକାରୀ ବାସଭବନରେ ରହିଥିବାରୁ ଏହାକୁ ନେଇ ବିବାଦ ଦେଖାଦେଇଥିଲା।

ସଂକ୍ଷେପରେ

ଶିବୁ ସୋରେନ୍‌ଙ୍କ ସ୍ୱାସ୍ଥ୍ୟାବସ୍ଥା ସଙ୍କଟାପନ୍ନ

ନୂଆଦିଲ୍ଲୀ,୨।୮

ଝାଡ଼ଖଣ୍ଡର ପୂର୍ବତନ ମୁଖ୍ୟମନ୍ତ୍ରୀ ତଥା ଝାଡ଼ଖଣ୍ଡ ମୁକ୍ତି ମୋର୍ଚ୍ଚା (ଜେଏମ୍‌ଏମ୍) ନେତା ଶିବୁ ସୋରେନ୍‌ଙ୍କ ସ୍ୱାସ୍ଥ୍ୟାବସ୍ଥା ଶନିବାର ଗୁରୁତର ହେବାରୁ ତାଙ୍କୁ ଭେଣ୍ଟିଲେଟରରରେ ରଖାଯାଇଛି। କିଡ୍‌ନୀ ସମ୍ବନ୍ଧୀୟ ସମସ୍ୟା ପାଇଁ ୮୧ ବର୍ଷୀୟ ଶିବୁ ମାସେରୁ ଊର୍ଦ୍ଧ୍ୱ ସମୟ ଧରି ଦିଲ୍ଲୀର ଶ୍ରୀ ଗଙ୍ଗାରାମ ହସ୍ପିଟାଲରେ ଚିକିତ୍ସିତ ହେଉଛନ୍ତି। ଜେଏମ୍‌ଏମ୍‌ର ପ୍ରତିଷ୍ଠାତା ଶିବୁ ସୋରେନ୍ ୩୮ ବର୍ଷ ଧରି ଏହାର ନେତୃତ୍ୱ ନେଇଥିଲେ। ଶନିବାର ଝାଡ଼ଖଣ୍ଡ ଶିକ୍ଷାମନ୍ତ୍ରୀ ରାମଦାସ ସୋରେନ୍‌ଙ୍କୁ ବ୍ରେନ୍ ଷ୍ଟ୍ରୋକ୍ ହେବାରୁ ତାଙ୍କୁ ଦିଲ୍ଲୀସ୍ଥିତ ଆପୋଲୋ ହସ୍ପିଟାଲକୁ ଏୟାରଲିଫ୍ଟ କରାଯାଇଛି।

ଆଇଆଇଟି ବମ୍ବେ ଛାତ୍ରଙ୍କ ଆତ୍ମହତ୍ୟା

ମୁମ୍ବାଇ, ୨।୮

ଆଇଆଇଟି ବମ୍ବେର ଜଣେ ୨୨ ବର୍ଷୀୟ ଛାତ୍ର ଶନିବାର ସକାଳେ ହଷ୍ଟେଲ ବିଲ୍ଡିଂର ୧୦ମ ମହଲାରୁ ଡେଇଁ ଆତ୍ମହତ୍ୟା କରିଛନ୍ତି। ସେ ନିକଟରେ ମେଟା ସାଇନ୍ସରେ ବି.ଟେକ୍ ଶେଷ କରିଥିଲେ ଏବଂ ଜବ୍ ପ୍ଲେସମେଣ୍ଟ ପାଇଁ କଲେଜ ହଷ୍ଟେଲରେ ରହୁଥିଲେ। ତାଙ୍କ ରୁମରୁ କୌଣସି ସୁଇସାଇଡ ନୋଟ୍ ହସ୍ତଗତ ହୋଇନାହିଁ ବୋଲି ପୋଲିସ ସୂଚନା ଦେଇଛି। ମୃତ ଛାତ୍ର ଜଣଙ୍କ ଦିଲ୍ଲୀ ନିବାସୀ ରୋହିତ ସିହ୍ନା ହୋଇଥିବା ଜଣାପଡ଼ିଛି। ରୋହିତଙ୍କ ଆତ୍ମହତ୍ୟାକୁ ନେଇ ପୋଲିସର ତଦନ୍ତ ଜାରି ରହିଛି। ଘଟଣାକୁ ନେଇ ଆଇଆଇଟି ବମ୍ବେ ପ୍ରଶାସନ ଶୋକପ୍ରକଟ କରିଛି।

ଦେଶର ନିର୍ବାଚନ ବ୍ୟବସ୍ଥା ମୃତ: ରାହୁଲ

୨୦୨୪ ଲୋକ ସଭା ନିର୍ବାଚନରେ ଜାଲିଆତି ହୋଇଥିବା ଅଭିଯୋଗ

ନୂଆଦିଲ୍ଲୀ,୨।୮ (ପି.ଟି.)

ଦେଶର ନିର୍ବାଚନ ବ୍ୟବସ୍ଥା ମରିଯାଇଥିବା କଂଗ୍ରେସ ଏମ୍‌ପି ରାହୁଲ ଗାନ୍ଧୀ ଶନିବାର କହିବା ସହ ୨୦୨୪ ଲୋକ ସଭା ଭୋଟରେ ଜାଲିଆତି ହୋଇଥିବା ଅଭିଯୋଗ ଆଣି ନିର୍ବାଚନ କମିଶନଙ୍କୁ କଡ଼ା ସମାଲୋଚନା କରିଛନ୍ତି। 'ସାମ୍ବିଧାନିକ ଆହ୍ୱାନ: ଦୃଷ୍ଟିକୋଣ ଓ ମାର୍ଗ' ଶୀର୍ଷକ ଉପରେ ଆୟୋଜିତ ନ୍ୟାୟିକ ସମ୍ମିଳନୀକୁ ଉଦ୍‌ବୋଧନ ଦେଇ ଲୋକ ସଭାର ବିରୋଧୀ ଦଳ ନେତା କହିଛନ୍ତି, ପ୍ରଧାନମନ୍ତ୍ରୀ ସ୍ୱଳ୍ପ ସଂଖ୍ୟାଗରିଷ୍ଠତାର ସହ ଆସନରେ ବସିଛନ୍ତି। ଅଳ୍ପ କେତୋଟି ଆସନ ଅନ୍ତର ହୋଇଥିଲେ ସେ ସେଠାରେ ନ ଥାନ୍ତେ। କର୍ନାଟକର ଏକ ବିଧାନସଭା କ୍ଷେତ୍ରରୁ

ରାହୁଲ ଗାନ୍ଧୀ

କଂଗ୍ରେସ ସଂଗୃହୀତ କରିଥିବା ତଥ୍ୟ ଉପସ୍ଥାପନ କରି ସେ କହିଛନ୍ତି, ମୋଟ ୬.୫ ଲକ୍ଷ ଭୋଟରଙ୍କ ମଧ୍ୟରୁ ୧.୫ ଲକ୍ଷ ଭୋଟର ଜାଲ୍ ଥିଲେ। ଭୋଟରମାନଙ୍କ ଫଟୋ ଓ ନାମ ଯାଞ୍ଚରୁ ଏହା ଜଣାପଡ଼ିଛି। ଏଭଳି ଅନେକ ତଥ୍ୟ ରହିଛି, ଯାହାକୁ ପ୍ରଘଟ କଲେ ନିର୍ବାଚନ ବ୍ୟବସ୍ଥାରେ ପରମାଣୁ ବୋମା ବିସ୍ଫୋରଣ ଭଳି କମ୍ପନ ସୃଷ୍ଟି ହେବ ବୋଲି କଂଗ୍ରେସ ନେତା ଦାବି କରିଛନ୍ତି। ସତ କଥା ହେଲା ଭାରତର ନିର୍ବାଚନ ବ୍ୟବସ୍ଥା ମରିଯାଇଛି। ଯଦି ୧୦ରୁ ୧୫ ଆସନରେ ଜାଲିଆତି ହୋଇ ନ ଥାନ୍ତା, ତେବେ ମୋଦି ପ୍ରଧାନମନ୍ତ୍ରୀ ଆସନରେ ନ ଥାନ୍ତେ। ୭୦-୮୦ରୁ ୧୦୦ ଆସନରେ ଜାଲିଆତି ହୋଇଥିବା ଆମେ ସନ୍ଦେହ କରୁଛୁ। ଲୋକ ସଭା ନିର୍ବାଚନରେ କିପରି ଜାଲିଆତି ହୋଇଥିଲା, ସେ ସମ୍ପର୍କିତ ଯେକୌଣସି ସନ୍ଦେହକୁ ଆମେ ଆଗାମୀ ଦିନରେ ପ୍ରମାଣିତ କରିବାକୁ ଯାଉଛୁ ବୋଲି ରାହୁଲ କହିଛନ୍ତି।

ଲୋକ ସଭାର ବିରୋଧୀ ଦଳ ନେତା ଆହୁରି କହିଛନ୍ତି, ପୂର୍ବରୁ ତାଙ୍କ ପାଖରେ ପ୍ରମାଣ ନ ଥିବାରୁ ସେ ଏଭଳି ବୟାନ ଦେଇପାରି ନ ଥିଲେ। ଏବେ ୧୦୦ ପ୍ରତିଶତ ପ୍ରମାଣ ମିଳିଥିବାରୁ ସେ ଦୃଢ଼ତାର ସହ ଉପରୋକ୍ତ ମନ୍ତବ୍ୟ ଦେଇଛନ୍ତି। ଏହାକୁ ସେ ଯାହାକୁ ଦେଖାଇବେ, ତାଙ୍କ ପାଦତଳୁ ମାଟି ଖସିଯିବ। ତାହା କିପରି ସମ୍ଭବ ବୋଲି ସେମାନେ ଭାବିବେ। ତେବେ ଏହା ସମ୍ଭବ ଓ ଘଟିଥିବା ରାହୁଲ ଦାବି କରିଛନ୍ତି।

ସ୍ପେନ୍‌ର ସେଭିଲେସ୍ଥିତ ଏୟାରବସ୍ ଡିଫେନ୍ସ ଆଣ୍ଡ ସ୍ପେସ୍ ଆସେମ୍ବ୍ଲିଠାରେ ୧୬ତମ ଏୟାରବସ୍ ସି-୨୯୫ ସାମରିକ ପରିବହନ ବିମାନ ଗ୍ରହଣ କରିବା ଅବସରରେ ସେଠାର ଭାରତୀୟ ରାଷ୍ଟ୍ରଦୂତ ଦିନେଶ କେ. ପଟ୍ଟନାୟକଙ୍କ ସହ ବାୟୁସେନାର ବରିଷ୍ଠ ଅଧିକାରୀମାନେ ଗ୍ରୁପ୍ ଫଟୋ ପାଇଁ ପୋଜ୍ ଦେଉଛନ୍ତି।

ଛତିଶଗଡ଼ରେ ଗିରଫ କେରଳର ୨ ମହିଳା ପାଦ୍ରୀଙ୍କୁ ଜାମିନ

ବିଳାସପୁର, ୨।୮

ଛତିଶଗଡ଼ର ଦୁର୍ଗରେ ମାନବ ଚାଲାଣ ଏବଂ ଧର୍ମାନ୍ତରୀକରଣ ଅଭିଯୋଗରେ ଗିରଫ ହୋଇଥିବା କେରଳର ୨ ମହିଳା ପାଦ୍ରୀଙ୍କୁ ଶନିବାର ବିଳାସପୁରସ୍ଥିତ ଏନ୍‌ଆଇଏ କୋର୍ଟ ଜାମିନ ପ୍ରଦାନ କରିଛନ୍ତି। ପ୍ରିନ୍ସିପାଲ ଡିଷ୍ଟ୍ରିକ୍ଟ ଆଣ୍ଡ ସେସନ୍ ଜଜ୍ (ଏନ୍‌ଆଇଏ କୋର୍ଟ) ସିରାଜୁଦ୍ଦିନ କୁରେଶୀ କେରଳର ୨ ପାଦ୍ରୀ ପ୍ରୀତି ମେରି ଏବଂ ବନ୍ଦନା ଫ୍ରାନ୍ସିସ୍‌ଙ୍କ ସହ ଅନ୍ୟ ଜଣେ ଯୁବକ ସୁକମାନ ମାଣ୍ଡବୀଙ୍କୁ ଜାମିନ ଦେଇଛନ୍ତି। ଗିରଫ ପରେ ସେମାନଙ୍କୁ ଦୁର୍ଗସ୍ଥିତ ସେଣ୍ଟ୍ରାଲ ଜେଲରେ ରଖାଯାଇଥିଲା। ଗତ ଜୁଲାଇ ୨୫ରେ ସ୍ଥାନୀୟ ନାରାୟଣପୁର ନିବାସୀ ୩ ଜଣ ଯୁବତୀଙ୍କୁ ନେଇ ସୁକମାନ ଦୁର୍ଗ ରେଳ ଷ୍ଟେଶନରେ ପହଞ୍ଚିଥିଲେ। ସେଠାରେ ୨ ଅଭିଯୁକ୍ତ ପାଦ୍ରୀ ଉକ୍ତ ୩ ଯୁବତୀଙ୍କୁ ନେବା ପାଇଁ ପହଞ୍ଚିଥିଲେ ବୋଲି ବଜରଙ୍ଗ ଦଳର ସଦସ୍ୟମାନେ ଅଭିଯୋଗ କରିଥିଲେ। ଉଭୟେ ମିଶି ଛତିଶଗଡ଼ର ବିଭିନ୍ନ ସ୍ଥାନରେ ଆଦିବାସୀ ଯୁବତୀମାନଙ୍କର ଧର୍ମାନ୍ତରୀକରଣ କରାଉଥିବା ନେଇ ବଜରଙ୍ଗ ଦଳ ଅଭିଯୋଗ କରିଥିଲା।

ଆଣବିକ ବୁଡ଼ାଜାହାଜ ପଠାଇବାକୁ ଟ୍ରମ୍ପଙ୍କ ନିର୍ଦ୍ଦେଶ

ୱାଶିଂଟନ,୨।୮

ରୁଷିଆର ଉତ୍ତେଜକ ମନ୍ତବ୍ୟ

ଆମେରିକା ରାଷ୍ଟ୍ରପତି ଡୋନାଲ୍ଡ ଟ୍ରମ୍ପ୍ ୨ଟି ଆଣବିକ ବୁଡ଼ାଜାହାଜ ପଠାଇବାକୁ ନିର୍ଦ୍ଦେଶ ଦେଇଛନ୍ତି। ଏହି ବୁଡ଼ାଜାହାଜ ଉପଯୁକ୍ତ ଷ୍ଟ୍ରାଟେଜିକ୍ ସ୍ଥିତିରେ ଅବସ୍ଥାନ କରିବ ବୋଲି ଜଣାପଡ଼ିଛି। ତେବେ ଟ୍ରମ୍ପଙ୍କ ଏହି ନିଷ୍ପତ୍ତି ମସ୍କୋ ସହ ବୟାନବାଜି ବଢ଼ାଇବ ବୋଲି ସୁରକ୍ଷା ବିଶେଷଜ୍ଞମାନେ କହିଛନ୍ତି। ଆମେରିକାର ଆଣବିକ ଶକ୍ତିସମ୍ପନ୍ନ ବୁଡ଼ାଜାହାଜ ପୂର୍ବରୁ ମୁତୟନ ହୋଇଛି, ଯାହା ରୁଷିଆ ଉପରେ ଆକ୍ରମଣ ପରମାଣୁ ଅସ୍ତ୍ର ରଖିଥିବା ବିରୋଧୀଙ୍କ ସହ ଯୁଦ୍ଧ ଆଶଙ୍କା ସୃଷ୍ଟି ହୋଇଥିବା ରୁଷିଆର ପୂର୍ବତନ ରାଷ୍ଟ୍ରପତି ଡିମିଟ୍ରି ମେଡ୍‌ଭେଡେଭ୍ ମନ୍ତବ୍ୟ ଦେବା ପରେ ଏହାର ଜବାବରେ କରିବାକୁ ସମର୍ଥ। ସୂଚନାଯୋଗ୍ୟ, ଟ୍ରମ୍ପ୍ ରୁଷିଆକୁ ମୃତ ଅର୍ଥନୀତି କହିବା ପରେ ଏହାର ଜବାବରେ ମେଡ୍‌ଭେଡେଭ୍ ତାଙ୍କୁ ଶୀତଳ ଯୁଦ୍ଧ ସମୟର ସ୍ୱୟଂକ୍ରିୟ ଏବଂ ଅର୍ଦ୍ଧସ୍ୱୟଂକ୍ରିୟ ଅଣୁଅସ୍ତ୍ର ନିୟନ୍ତ୍ରଣ ସିଷ୍ଟମ୍‌ର ସାମର୍ଥ୍ୟ ବିଷୟ ମନେ ପକାଇଦେଇଥିଲେ। ଟ୍ରମ୍ପ୍ ୨ଟିଆଣବିକ ବୁଡ଼ାଜାହାଜ ପଠାଇବାକୁ ନିର୍ଦ୍ଦେଶ ଦେବା ପରେ କ୍ରେମ୍‌ଲିନ୍ ପକ୍ଷରୁ କୌଣସି ପ୍ରତିକ୍ରିୟା ଦିଆଯାଇ ନାହିଁ। ତେବେ ରୁଷିଆର ବରିଷ୍ଠ ଆଇନ ପ୍ରଣେତା ଭିକ୍ଟର ଭୋଡୋଲାର୍‌ସ୍କି ଆମେରିକାକୁ ସତର୍କ କରାଇଦେଇ କହିଛନ୍ତି, ମସ୍କୋ ପାଖରେ ସର୍ବାଧିକ ଆଣବିକ ବୁଡ଼ାଜାହାଜ ରହିଛି ଯାହାକି ଯୁକ୍ତରାଷ୍ଟ୍ର ତୁଳନାରେ ବହୁ ଅଧିକ।

ଏନ୍‌କାଉଣ୍ଟରରେ ୩ ଆତଙ୍କବାଦୀ ନିହତ

ଶ୍ରୀନଗର,୨।୮

ଜମ୍ମୁ-କଶ୍ମୀରର କୁଲ୍‌ଗାମ ଜିଲା ଅନ୍ତର୍ଗତ ଅଖଲ ଜଙ୍ଗଲରେ ଶନିବାର ସୁରକ୍ଷା କର୍ମୀଙ୍କ ସହ ଗୁଳିବିନିମୟ ବେଳେ ଟିଆର୍‌ଏଫ୍ (ଦି ରେଜିଷ୍ଟାନ୍ସ ଫ୍ରଣ୍ଟ)ର ୩ ଆତଙ୍କବାଦୀ ନିହତ ହେବା ସହ ଜଣେ ଗିରଫ ହୋଇଛନ୍ତି। ପହଲଗାମ୍ ଆକ୍ରମଣ ସହ ସମ୍ପୃକ୍ତ ଆତଙ୍କବାଦୀଙ୍କ ସମ୍ପର୍କିତ ସୂଚନା ଆଧାରରେ ସୁରକ୍ଷା ବଳ ପକ୍ଷରୁ 'ଅପରେଶନ ଅଖଲ' ଜାରି ରହିଥିବାବେଳେ ଶନିବାରର ଏନ୍‌କାଉଣ୍ଟର ଏହାର ଅଂଶବିଶେଷ। ସେନା, ଅର୍ଦ୍ଧସାମରିକ ବାହିନୀ ଏବଂ ଜମ୍ମୁ-କଶ୍ମୀର ପୋଲିସ ପକ୍ଷରୁ ମିଳିତ ତଲାସି ଅଭିଯାନ ବେଳେ ଏହି ସଫଳତା ମିଳିଛି। ଆତଙ୍କବାଦୀମାନେ ପ୍ରଥମେ ଗୁଳି ଚଳାଇବାରୁ ଯବାନମାନେ ପାଲଟା ଗୁଳିଚାଳନା କରିଥିଲେ। ଟିଆର୍‌ଏଫ୍ ହେଉଛି ନିଷିଦ୍ଧ ଲଶ୍କର-ଇ-ତୋଇବା ଆତଙ୍କବାଦୀ ସଂଗଠନର ଶାଖା। ପହଲଗାମ୍ ଆକ୍ରମଣ ସହ ଏହି ସଂଗଠନ ଜଡ଼ିତ ଥିଲା। ଆତଙ୍କବାଦୀମାନେ ଶ୍ରୀନଗର ନିକଟ ଡଚିଗାମ୍ ଜାତୀୟ ଉଦ୍ୟାନ ମଧ୍ୟରେ ଆତ୍ମଗୋପନ କରିଥିବା ବିଶ୍ୱାସ କରାଯାଉଛି ବୋଲି ଜଣେ ଅଧିକାରୀ କହିଛନ୍ତି। ସୂଚନାଯୋଗ୍ୟ, ୪ ଦିନ ପୂର୍ବରୁ ଅପରେଶନ ମହାଦେବରେ ପାକିସ୍ତାନର ୩ ଟିଆର୍‌ଏଫ୍ ଆତଙ୍କବାଦୀ ନିହତ ହୋଇଥିଲେ। ସେମାନଙ୍କ ମଧ୍ୟରେ ପହଲଗାମ୍ ଆକ୍ରମଣର ମୁଖ୍ୟ ଷଡ଼ଯନ୍ତ୍ରକାରୀ ଲଶ୍କରର ଶୀର୍ଷ କମାଣ୍ଡର ସୁଲେମାନ୍ ଶାହ ଓରଫ ମୁସା ଫୌଜି ଥିଲେ। ସେମାନଙ୍କ ଗୁପ୍ତ ଆଡ୍ଡାରୁ ୧୭ଟି ଗ୍ରେନେଡ୍, ୨ଟି ଏକେ-୪୭ ରାଇଫଲ ସମେତ ବିପୁଳ ଅସ୍ତ୍ରଶସ୍ତ୍ର ଜବତ ହୋଇଥିଲା।

ରୁଷିଆରୁ ଭାରତ ତେଲ କିଣିବା ବନ୍ଦ କରିଛି: ଟ୍ରମ୍ପ୍

ୱାଶିଂଶନ/ନୂଆଦିଲ୍ଲୀ,୨।୮

ଭାରତ ରୁଷିଆରୁ ଆଉ ତେଲ କିଣିବ ନାହିଁ ବୋଲି ଶୁଣିବାକୁ ପାଉଥିବା ଆମେରିକା ରାଷ୍ଟ୍ରପତି ଡୋନାଲ୍ଡ ଟ୍ରମ୍ପ୍ ଶନିବାର କହିବା ସହ ଏହାକୁ ଭଲ ପଦକ୍ଷେପ କହି ପ୍ରଶଂସା କରିଛନ୍ତି। ତେବେ ଏନେଇ ସେ ସ୍ପଷ୍ଟ କୁହନ୍ତି ବୋଲି କହିଛନ୍ତି। ଭାରତ ଉପରେ ୨୫ ପ୍ରତିଶତ ଶୁଳ୍କ ସମେତ ପ୍ରାୟ ୭୦ ଦେଶ ଉପରେ ହ୍ୱାଇଟ୍ ହାଉସ୍ ଟାରିଫ୍ ଲଗାଇବାର ଦିନକ ପରେ ଟ୍ରମ୍ପ୍ ଏଭଳି ମନ୍ତବ୍ୟ ଦେଇଛନ୍ତି।

ଅନ୍ୟପକ୍ଷରେ ଟ୍ରମ୍ପ୍‌ଙ୍କ ଏହି ଦାବିକୁ ସରକାରୀ ସୂତ୍ର ଖଣ୍ଡନ କରିଛି। ରୁଷିଆ ଯୋଗାଣକାରୀ ସଂସ୍ଥାଗୁଡ଼ିକରୁ ଭାରତର ରିଫାଇନେରିଗୁଡ଼ିକ ତେଲ କିଣିବା ଜାରି ରଖିଛନ୍ତି। ସେମାନଙ୍କ ଯୋଗାଣ ନିଷ୍ପତ୍ତି ମୂଲ୍ୟ, ଅଶୋଧିତ ତୈଳର ଗ୍ରେଡ୍,

ସରକାରୀ ସୂତ୍ରର ଖଣ୍ଡନ

ଡୋନାଲ୍ଡ ଟ୍ରମ୍ପ୍

ଲଜିଷ୍ଟିକ୍ସ ଏବଂ ଅନ୍ୟ ଆର୍ଥିକ କାରଣ ଆଧାରରେ ନିଷ୍ପତ୍ତି ନିଆଯାଇଥାଏ। ଭାରତର ଇନ୍ଧନ ନିଷ୍ପତ୍ତି ଜାତୀୟ ସ୍ୱାର୍ଥ ଦ୍ୱାରା ନିର୍ଦ୍ଧାରିତ ହୋଇଆସୁଛି ଏବଂ ବୈଶ୍ୱିକ ଶକ୍ତି ସ୍ଥିରତା କ୍ଷେତ୍ରରେ ଏହାର ସକାରାତ୍ମକ ଅବଦାନ ରହିଛି। ରୁଷିଆରୁ ଭାରତୀୟ କମ୍ପାନୀଗୁଡ଼ିକ ତୈଳ କିଣା ବନ୍ଦ କରିଥିବା ନେଇ ବହିର୍ବ୍ୟାପାର ମନ୍ତ୍ରଣାଳୟ ମୁଖପାତ୍ର ରଣଧୀର ଜୟସ୍ୱାଲଙ୍କୁ ଶୁକ୍ରବାର ପ୍ରଶ୍ନ ହେବାରୁ ସେ କହିଛନ୍ତି, ତୈଳ ଦର ଏବଂ ଅନ୍ତର୍ଜାତୀୟ ବଜାରରେ ଉପଲବ୍ଧତା ଏବଂ ବୈଶ୍ୱିକ ସ୍ଥିତି ଆଧାରରେ ଆମେ ନିଷ୍ପତ୍ତି ନେଉଛୁ। ରୁଷିଆରୁ ତେଲ କିଣା ବନ୍ଦ ନେଇ ତାଙ୍କ ପାଖରେ ସବିଶେଷ ତଥ୍ୟ ନ ଥିବା ସେ କହିଥିଲେ।

ରୁଷିଆରୁ ଇନ୍ଧନ କ୍ରୟ ଜାରି ରଖିବା ନେଇ ଭାରତର ନିଷ୍ପତ୍ତି ଉପରେ ସୂତ୍ର ପକ୍ଷରୁ କୁହାଯାଇଛି, ରୁଷିଆ ବିଶ୍ୱର ଦ୍ୱିତୀୟ ବୃହତ୍ ତୈଳ ଉତ୍ପାଦନକାରୀ। ଏହାର ଦୈନିକ ଅଶୋଧିତ ତୈଳ ଉତ୍ପାଦନ ୯.୫ ନିୟୁତ ବ୍ୟାରେଲ୍, ଯାହାକି ବିଶ୍ୱ ଚାହିଦାର ପାଖାପାଖି ୧୦ ପ୍ରତିଶତ। ଏଥିସହିତ ରୁଷିଆ ଦ୍ୱିତୀୟ ସର୍ବାଧିକ ତୈଳ ରପ୍ତାନିକାରୀ। ଏହା ଦୈନିକ ୪.୫ ନିୟୁତ ବ୍ୟାରେଲ୍ ଅଶୋଧିତ ତୈଳ ଏବଂ ୨.୩ ନିୟୁତ ବ୍ୟାରେଲ୍ ବିଶୋଧିତ ତୈଳ ରପ୍ତାନି କରିଥାଏ। ଭାରତ ରୁଷିଆରୁ ସର୍ବାଧିକ ଅଶୋଧିତ ତୈଳ କିଣୁଥିବାବେଳେ ଗତ ସପ୍ତାହରେ ଇଣ୍ଡିଆନ୍ ଅଏଲ୍ କର୍ପୋରେଶନ, ହିନ୍ଦୁସ୍ଥାନ ପେଟ୍ରୋଲିୟମ, ଭାରତ ପେଟ୍ରୋଲିୟମ ଏବଂ ମାଙ୍ଗାଲୋର ରିଫାଇନେରି ପେଟ୍ରୋକେମିକାଲ୍ସ ଲିଃ ସେଠାରୁ ତୈଳ କିଣି ନ ଥିବା ଖବର ପ୍ରକାଶ ପାଇଥିଲା। ରୁଷିଆରୁ ତେଲ କିଣୁଥିବା ଦେଶଗୁଡ଼ିକ ଉପରେ ଆମେରିକା ଭୂରାଜନୈତିକ ଚାପ ପ୍ରୟୋଗ କରିବା ଫଳରେ ଏପରି ହୋଇଥିବା କୁହାଯାଇଥିଲା। ତେବେ ଏହାକୁ ଖଣ୍ଡନକରି ମସ୍କୋ ସହ ଦୀର୍ଘବର୍ଷରୁ ସମ୍ପର୍କ ରହିଆସିଛି ଏବଂ ଏହା ସମୟ ଦ୍ୱାରା ପରୀକ୍ଷିତ ସହଯୋଗୀ ବୋଲି ନୂଆଦିଲ୍ଲୀ କହିଥିଲା।

ଭୋଟର ତାଲିକାରେ ନାଁ ନ ଥିବା ତେଜସ୍ୱୀଙ୍କ ଅଭିଯୋଗକୁ ଇସିଙ୍କ ଖଣ୍ଡନ

ନୂଆଦିଲ୍ଲୀ,୨।୮

ରାଷ୍ଟ୍ରୀୟ ଜନତା ଦଳ (ଆର୍‌ଜେଡି) ନେତା ତେଜସ୍ୱୀ ଯାଦବଙ୍କ ନାମ ବିହାର ଭୋଟର ତାଲିକାରେ ନ ଥିବା ସେ ଶନିବାର ଅଭିଯୋଗ କରିବା ପରେ ଏହାକୁ ନେଇ ରାଜନୈତିକ ଝଡ଼ ସୃଷ୍ଟି ହୋଇଛି। ତାଙ୍କ ପାଖରେ ବୈଧ ଭୋଟର ପରିଚୟପତ୍ର (ଇପିଆଇସି) ନମ୍ବର ସତ୍ତ୍ୱେ ସ୍କ୍ରିନ୍‌ରେ 'କୌଣସି ରେକର୍ଡ ମିଳୁନାହିଁ' ବାର୍ତ୍ତା ଆସିଥିଲା ବୋଲି ତେଜସ୍ୱୀ ଏକ ଖବରଦାତା ସମ୍ମିଳନୀରେ କହିବା ସହ ବିଧାନସଭା ନିର୍ବାଚନ ପୂର୍ବରୁ ନିର୍ବାଚନ କମିଶନ (ଇସି) ବଡ଼ ଷଡ଼ଯନ୍ତ୍ର କରିଥିବା ଅଭିଯୋଗ କରିଥିଲେ। ତେବେ ତେଜସ୍ୱୀଙ୍କ ଅଭିଯୋଗକୁ ତଥ୍ୟଗତ ଭୁଲ୍ କହି ଇସି ଖଣ୍ଡନ କରିଛନ୍ତି। ଭୋଟର ତାଲିକାର କ୍ରମିକ ସଂଖ୍ୟା ୪୧୬ରେ ତେଜସ୍ୱୀଙ୍କ ନାମ ରହିଥିବା ଇସି କହିଛନ୍ତି।

ତେଜସ୍ୱୀ ଯାଦବ

ପ୍ରତି ନିର୍ବାଚନ ମଣ୍ଡଳୀରେ ୨୦ରୁ ୩୦ ହଜାର ଭୋଟରଙ୍କ ନାଁ କଟିଛି ଏବଂ ମୋଟ ୬୫ ଲକ୍ଷ ମତଦାତାଙ୍କ ନାଁ ଭୋଟର ତାଲିକାରେ ନାହିଁ ବୋଲି ତେଜସ୍ୱୀ ଅଭିଯୋଗ କରିଥିଲେ, ଯାହାକି ମୋଟ ଭୋଟର ସଂଖ୍ୟାର ପ୍ରାୟ ୮.୫ ପ୍ରତିଶତ। ତେବେ ନିର୍ବାଚନ କମିଶନଙ୍କ ପକ୍ଷରୁ ଜାରି ବିଜ୍ଞପ୍ତିରେ କୁହାଯାଇଥିଲା ଅନେକ ଲୋକ ସ୍ଥାୟୀ ଭାବେ ଅନ୍ୟତ୍ର ସ୍ଥାନାନ୍ତର ହୋଇଥିବାବେଳେ ବହୁ ଲୋକଙ୍କ ମୃତ୍ୟୁ ଘଟିଛି। ଡୁପ୍ଲିକେଟ୍ ନାଁରେ କେତେଜଣଙ୍କ ନାଁ ଭୋଟର ତାଲିକାରେ ଥିଲା। ତେବେ ଇସିଙ୍କ ପକ୍ଷରୁ ଜାରି ଚିଠା ଭୋଟର ତାଲିକାରେ ମତଦାତାଙ୍କ ଠିକଣା, ଇପିଆଇସି ନମ୍ବର ଏବଂ ବୁଥ୍ ନମ୍ବର ଦିଆଯାଇ ନାହିଁ। ତେଣୁ କେଉଁମାନଙ୍କ ନାଁ କଟିଛି, ତାହା ଖୋଜି ବାହାର କରିପାରୁ ନାହୁଁ ବୋଲି ତେଜସ୍ୱୀ କହିଥିଲେ।

ଭାରତୀୟ ପର୍ଯ୍ୟଟକଙ୍କୁ କଙ୍ଗନାଙ୍କ ସମାଲୋଚନା

ଶିମ୍‌ଲା

ହିମାଚଳ ପ୍ରଦେଶର ଏକ ଝରଣାରେ ପଡ଼ି ରହିଥିବା ବିଭିନ୍ନ ଅଳିଆ ଆବର୍ଜନାକୁ ଜଣେ ବିଦେଶୀ ପର୍ଯ୍ୟଟକ ଗୋଟାଇ ସେଗୁଡ଼ିକୁ ଡଷ୍ଟବିନ୍‌ରେ ପକାଉଥିବାବେଳେ ତାଙ୍କ ନିକଟରେ କେତେଜଣ ଭାରତୀୟ ପର୍ଯ୍ୟଟକ ଥିଲେ ମଧ୍ୟ ତାଙ୍କୁ ସାହାଯ୍ୟ ନ କରି ଝରଣାକୁ ଉପଭୋଗ କରୁଥିବାର ଦେଖିବାକୁ ମିଳିଛି। ଭିଡିଓରେ ବିଦେଶୀ ପର୍ଯ୍ୟଟକ ଜଣକ କହିଛନ୍ତି, ଯଦି ତାଙ୍କ ନିକଟରେ ପର୍ଯ୍ୟାପ୍ତ ସମୟ ଥାନ୍ତା, ତେବେ ସେ ଏହି ଝରଣା ନିକଟରେ ବସି ଅଳିଆ ଆବର୍ଜନା ନ ପକାଇବାକୁ ଲୋକଙ୍କୁ ତାଗିଦା କରନ୍ତେ। ବଲିଉଡ୍ ଅଭିନେତ୍ରୀ ତଥା ଏମ୍‌ପି କଙ୍ଗନା ରାଣାୱତ ଏହି ଭିଡିଓକୁ ଶନିବାର ତାଙ୍କ ଇନ୍‌ଷ୍ଟାଗ୍ରାମ ଷ୍ଟୋରିରେ ଶେୟାର କରି ଭାରତୀୟ ପର୍ଯ୍ୟଟକଙ୍କୁ ସମାଲୋଚନା କରିଛନ୍ତି। ସେ ଲେଖିଛନ୍ତି "ଏହା ଅତ୍ୟନ୍ତ ଲଜ୍ଜାକର ଘଟଣା। କେବେ ଆମେମାନେ ସୁଧୁରିବା। ଯେପରି ଆମେ ନିଜ ଘରକୁ ସଫାସୁତରା ରଖୁଛେ, ସେହିପରି ପର୍ଯ୍ୟଟନ ସ୍ଥଳଗୁଡ଼ିକୁ ସଫାସୁତରା ରଖିବା ମଧ୍ୟ ଆମମାନଙ୍କର ଦାୟିତ୍ୱ।"

ଫୁର୍‌ସତ୍

ପିଏଚ୍‌ଡି ପାଇଁ ନାମ ଲେଖାଇଲା ରୋବୋ

ବେଜିଂ

ପ୍ରଯୁକ୍ତିବିଦ୍ୟା କ୍ଷେତ୍ରରେ ଚାଇନା ଏକ ନୂତନ ଅଧ୍ୟାୟ ସୃଷ

ତରଭା ଜେଏନ୍‌ଭିର ଛାତ୍ରଙ୍କୁ ଝାଡ଼ଖଣ୍ଡରେ ମାଡ଼

- ପ୍ରବାସନ ପଲିସିରେ ରିଖିଆ ଜେଏନ୍‌ଭିରେ ପାଠ ପଢୁଛନ୍ତି
- ମୂଳ ବିଦ୍ୟାଳୟକୁ ଫେରାଇ ଆଣିବାକୁ ଛାତ୍ରଙ୍କ ନିବେଦନ
- ରିଖିଆ ବିଦ୍ୟାଳୟର ୪ ଛାତ୍ର ନିଲମ୍ବିତ

ସୋନପୁର, ୨।୮ (ମୃତ୍ୟୁଞ୍ଜୟ ଶତପଥୀ)

ସୁବର୍ଣ୍ଣପୁର ଜିଲା ତରଭା ପିଏମ୍‌ଶ୍ରୀ ଜେଏନ୍‌ଭି।

ସୁବର୍ଣ୍ଣପୁର ଜିଲା ତରଭା ପିଏମ୍‌ଶ୍ରୀ ଜବାହର ନବୋଦୟ ବିଦ୍ୟାଳୟ(ଜେଏନ୍‌ଭି)ର ୧୧ଛାତ୍ରଙ୍କୁ ଝାଡ଼ଖଣ୍ଡରେ ନିର୍ଯାତନା ସହ ମାଡ଼ ମରାଯାଇଥିବା ଅଭିଯୋଗ ହୋଇଛି। ତରଭା ଜେଏନ୍‌ଭିର ନବମ ଶ୍ରେଣୀରେ ପଢୁଥିବା ୨୧ଛାତ୍ରୀଛାତ୍ର ମାଇଗ୍ରେଶନ(ପ୍ରବାସନ) ପଲିସିରେ ଝାଡ଼ଖଣ୍ଡର ଦେଓଘର ଜିଲା ରିଖିଆ ପିଏମ୍‌ଶ୍ରୀ ଜେଏନ୍‌ଭିରେ ରହି ପଢୁଛନ୍ତି। ସେମାନଙ୍କ ମଧ୍ୟରୁ ୧୦ଛାତ୍ରୀ ଓ ୧୧ଛାତ୍ର ଅଛନ୍ତି। ଜୁଲାଇ ୩ରୁ ଛାତ୍ରୀଛାତ୍ର ସେଠାରେ ରହି ପଢୁଥିବା ଜଣାପଡ଼ିଛି। ତେବେ ରିଖିଆ ଜେଏନ୍‌ଭିର ସିନିୟର ଛାତ୍ରମାନେ ଗତ ୯ତାରିଖ ରାତିରେ ସୁବର୍ଣ୍ଣପୁର ଜିଲାର ୧୧ଛାତ୍ରଙ୍କୁ ଶାରୀରିକ ଓ ମାନସିକ ନିର୍ଯାତନା ଦେବା ସହ ମାଡ଼ ମାରିଥିବା ଅଭିଯୋଗ ହୋଇଛି। ଛାତ୍ରମାନେ ଭିଡିଓକରି ସେମାନଙ୍କୁ ସେଠାରୁ ନେଇ ଆସିବାକୁ ସୋସିଆଲ ମିଡିଆରେ ଅନୁରୋଧ କରିଛନ୍ତି। ଘଟଣା ସମ୍ପର୍କରେ ଛାତ୍ରୀଛାତ୍ରଙ୍କ ଅଭିଭାବକମାନେ ଜାଣିବା ପରେ ୧୧ତାରିଖରେ ତରଭା ଜେଏନ୍‌ଭି ଅଧ୍ୟକ୍ଷ ନିଶିକାନ୍ତ କେଶାଓ ସମକୁରାଓଙ୍କୁ ଲିଖିତଭାବେ ଜଣାଇଥିଲେ। ପରେ ଅଭିଭାବକମାନେ ନବୋଦୟ ବିଦ୍ୟାଳୟ ସମିତି(ଏନ୍‌ଭିସ)ର ଭୋପାଳସ୍ଥିତ ଆଞ୍ଚଳିକ କାର୍ଯ୍ୟାଳୟ, ସୁବର୍ଣ୍ଣପୁର ଜିଲାପାଳ, ବୀରମହାରାଜପୁର ବିଧାୟକ ଇଂ. ରଘୁନାଥ ଜଗଦଲା, ବଲାଙ୍ଗୀର ଏମ୍‌ପି ସଙ୍ଗୀତା କୁମାରୀ ସିଂଦେଓ ଓ କେନ୍ଦ୍ର ଶିକ୍ଷାମନ୍ତ୍ରୀ ଧର୍ମେନ୍ଦ୍ର ପ୍ରଧାନଙ୍କୁ ଅବଗତ କରିଥିଲେ। କେନ୍ଦ୍ରମନ୍ତ୍ରୀ ପ୍ରଧାନ ଓ ଏମ୍‌ପି ସିଂଦେଓଙ୍କ ହସ୍ତକ୍ଷେପ ପରେ ଉଭୟ ଜେଏନ୍‌ଭି ଅଧ୍ୟକ୍ଷଙ୍କ ମଧ୍ୟରେ ଏକାଧିକ ବାର ବାର୍ତ୍ତାଳାପ ଓ ପତ୍ର ବିନିମୟ ହୋଇଥିଲା। ତେବେ ତରଭା ଜେଏନ୍‌ଭିର ଛାତ୍ରୀଛାତ୍ର ଝାଡ଼ଖଣ୍ଡରେ ଭୟର ବାତାବରଣରେ ରହୁଛନ୍ତି। ତେଣୁ ସେମାନଙ୍କୁ ମୂଳ ବିଦ୍ୟାଳୟ ତରଭାକୁ ଫେରାଇ ଆଣିବା ପାଇଁ ଅଭିଭାବକ ଦାଶରଥୀ ନାୟକ ଦାବି କରିଛନ୍ତି। ଏ ସମ୍ପର୍କରେ ତରଭା ଜେଏନ୍‌ଭିର ଅଧ୍ୟକ୍ଷ ନିଶିକାନ୍ତ କେଶାଓ ସମକୁରାଓ କହିଛନ୍ତି, ଘଟଣା ସମ୍ପର୍କରେ ଏନ୍‌ଭିଏସ୍‌ର ମୁଖ୍ୟଙ୍କୁ ଅବଗତ କରାଯାଇଛି। ଯାହା ନିର୍ଦ୍ଦେଶ ଆସିବ ତାହା କାର୍ଯ୍ୟକାରୀ କରାଯିବ।

ଅନ୍ୟପକ୍ଷେ ଅଭିଯୋଗ ପରେ ରିଖିଆ ପିଏମ୍‌ଶ୍ରୀ ଜେଏନ୍‌ଭିର ଅଧ୍ୟକ୍ଷା ତଦନ୍ତ କରି ଗଣ୍ଡଗୋଳରେ ସମ୍ପୃକ୍ତ ଥିବା ନିଜ ବିଦ୍ୟାଳୟର ୪ଛାତ୍ରଙ୍କୁ ନିଲମ୍ବନ କରିବା ସହ ସେମାନଙ୍କ ଘରକୁ ପଠାଇଦେଇଥିବା ସୂଚନା ଦେଇଛନ୍ତି। ତେବେ ଗତବର୍ଷ ରିଖିଆ ପିଏମ୍‌ଶ୍ରୀ ଜେଏନ୍‌ଭିର ଛାତ୍ରୀଛାତ୍ର ତରଭାରେ ରହି ପାଠ ପଢୁଥିବା ସମୟରେ ସେମାନଙ୍କୁ ଏଠାକାର ସିନିୟର ଛାତ୍ରମାନେ ନିର୍ଯାତନା ଦେଇଥିଲେ। ଏହି କାରଣକୁ ନେଇ ସେଠାକାର ସିନିୟର ଛାତ୍ରମାନେ ତରଭା ଛାତ୍ରଙ୍କୁ ଚଳିତ ବର୍ଷ ନିର୍ଯାତନା ଦେଇଥିବା ଅଭିଯୋଗ ହୋଇଛି।

ସୂଚନା ଅନୁଯାୟୀ ନବୋଦୟ ବିଦ୍ୟାଳୟ ସମିତିର ନିୟମ ଅନୁଯାୟୀ ଅଣ ହିନ୍ଦୀ ଭାଷାଭାଷୀ ରାଜ୍ୟର ବିଦ୍ୟାଳୟରେ ନବମ ଶ୍ରେଣୀରେ ପଢୁଥିବା ମୋଟ ଛାତ୍ରୀଛାତ୍ରଙ୍କ ୩୦% ପ୍ରବାସନ ପଲିସିରେ ହିନ୍ଦୀ ଭାଷାଭାଷୀ ରାଜ୍ୟର ଜେଏନ୍‌ଭିରେ ରହି ପାଠ ପଢ଼ନ୍ତି। ସେହିପରି ହିନ୍ଦୀ ଭାଷାଭାଷୀ ରାଜ୍ୟର ବିଦ୍ୟାଳୟରେ ନବମ ଶ୍ରେଣୀର ଛାତ୍ରୀଛାତ୍ର ୧ବର୍ଷ ପାଇଁ ଅଣ ହିନ୍ଦୀ ଭାଷାଭାଷୀ ରାଜ୍ୟର ଜେଏନ୍‌ଭିରେ ରହି ପାଠ ପଢ଼ିଥାନ୍ତି। ଜାତୀୟ ଏକୀକରଣ ଲକ୍ଷ୍ୟ ରଖି ଏଭଳି କରାଯାଇଥାଏ।

ପୋଲିସ ଗୁଳିରେ ଦୁର୍ଦ୍ଦାନ୍ତ ଅପରାଧୀ ସୁନୀଲ ଆହତ

- ପୋଲିସ ଉପରକୁ ୨ ରାଉଣ୍ଡ ଗୁଳିଚାଳନା
- ବନ୍ଧୁକ, ୩ ଜୀବନ୍ତ ଗୁଳି ଓ ଟଙ୍କା ଜବତ
- ଘଟଣାସ୍ଥଳରୁ ଚମ୍ପଟ ମାରିଲେ ସହଯୋଗୀ

ଗୋପାଳପୁର, ୨।୮ (ନବୀନ ରାଜ ଆଚାରୀ)

ଆହତ ଅବସ୍ଥାରେ ଦୁର୍ଦ୍ଦାନ୍ତ ଅପରାଧୀ ସୁନୀଲ ମେଡିକାଲରେ ଚିକିତ୍ସିତ ହେଉଛନ୍ତି।

ବ୍ରହ୍ମପୁର ପୋଲିସ ଜିଲା ଗୋଳଛରା ଥାନା ପୋଲିସ ପିତାତଳି-ସୋର୍ଲା ରାସ୍ତାରେ ଶନିବାର ଭୋର ସମୟରେ ଜଣେ ଦୁର୍ଦ୍ଦାନ୍ତ ଅପରାଧୀଙ୍କୁ ଗୁଳି କରିଛି। ସେ ହେଲେ କବିସୂର୍ଯ୍ୟନଗର ଅଞ୍ଚଳର ସୁନୀଲ ନାହାକ ଓରଫ ମାଲ୍ଲ। ଏଥିରେ ସୁନୀଲ ଆହତ ହୋଇଛନ୍ତି। ତାଙ୍କଠାରୁ ୭.୬୫ ଏମ୍‌ଏମ୍ ବନ୍ଧୁକ, ତିନୋଟି ଜୀବନ୍ତ ଗୁଳି, ୨୧ ହଜାର ଟଙ୍କା ଓ ବାଇକ୍ ଜବତ ହୋଇଛି। ଘଟଣା ପରେ ବ୍ରହ୍ମପୁର ଏସ୍‌ପି ଡା. ସର୍ବଣା ବିବେକ ଏମ୍. ଘଟଣାସ୍ଥଳ ପରିଦର୍ଶନ କରିଛନ୍ତି।

ଏନେଇ ଏକ ଖବରଦାତା ସମ୍ମିଳନୀରେ ସୂଚନା ଦେଇ ଏସ୍‌ପି କହିଛନ୍ତି, ବ୍ରହ୍ମପୁର ପୋଲିସ ଜିଲାରେ ଗତ ଏକ ସପ୍ତାହରୁ ୧୦ ଦିନ ମଧ୍ୟରେ ଏକାଧିକ ଚେନ୍ ସ୍ନାଚିଂ ଅଭିଯୋଗ ହୋଇଥିଲା। ନିମଖଣ୍ଡି ଥାନା ଅଞ୍ଚଳର ଜଣେ ମହିଳାଙ୍କ ଉପରକୁ ଗୁଳି କରି ତାଙ୍କ ସୁନାହାର ଲୁଟି ନେବା ଓ ଗୋପାଳପୁର ଥାନା ଅଞ୍ଚଳରୁ ମଧ୍ୟ ସମାନ ଢଙ୍ଗରେ ସୁନାଚେନ୍ ଲୁଟ୍ ନେଇ ଏକାଧିକ ଅଭିଯୋଗ ଥାନାକୁ ଆସିଥିଲା। ପୋଲିସ ଅଭିଯୁକ୍ତ ସୁନୀଲଙ୍କୁ ଚିହ୍ନଟ କରିବା ପରେ ତାଙ୍କୁ ଧରିବା ପାଇଁ ବ୍ରହ୍ମପୁର ସଦର ଏସ୍‌ଡିପିଓଙ୍କ ନେତୃତ୍ୱରେ ୩ଟି ଟିମ୍ ଗଠନ ହୋଇଥିଲା।

ଶନିବାର ଭୋର ସମୟରେ ସୁନୀଲ ଓ ଅନ୍ୟ ସହଯୋଗୀ ବାଇକ୍ ଯୋଗେ ପିତାତଳି -ସୋର୍ଲା ରାସ୍ତା ଦେଇ ଆସୁଥିବା ଖବର ପାଇ ଏସ୍‌ପିଙ୍କ ନିର୍ଦ୍ଦେଶରେ ଡିଏସ୍‌ପି ତଥା ଗୋଳଛରା ଥାନା ଅଧିକାରୀ ବିବେକାନନ୍ଦ ସ୍ୱାଇଁ ଓ ତାଙ୍କ ଟିମ୍ ଅଭିଯୁକ୍ତମାନଙ୍କୁ ଧରିବାକୁ ପାଇଁ ଜାଲ ବିଛାଇଥିଲେ। ଏରେଣ୍ଡ୍ରା ରାସ୍ତା ନିକଟରେ ପୋଲିସ ଗାଡି ଦେଖି ସୁନୀଲ ଗାଡ଼ି ବୁଲାଇ ଖସି ପଳାଇବାକୁ ଉଦ୍ୟମ କରିଥିଲେ। ଏହି ସମୟରେ ସେ ପୋଲିସ ଉପରକୁ ଦୁଇ ରାଉଣ୍ଡ ଗୁଳି ଚଳାଇଥିଲେ। ତେବେ ପୋଲିସ ଅଳ୍ପକେ ବର୍ତ୍ତି ଯାଇଥିବା ବେଳେ ଏହି ଗୁଳି ପୋଲିସର ବୋଲେରୋରେ ବାଜିଥିଲା। ତତ୍‌କ୍ଷଣାତ୍ ଡିଏସ୍‌ପି ସ୍ୱାଇଁ ପାଲଟା ଗୁଳି ଚଳାଇଥିଲେ। ଏହି ଗୁଳି ସୁନୀଲଙ୍କ ବାମଗୋଡ଼ ଆଣ୍ଠୁ ତଳକୁ ବାଜିଥିଲା। ସେ ଆହତ ହୋଇ ତଳେ ପଡି ଯାଇଥିଲେ। ତେବେ ଘଟଣାସ୍ଥଳରୁ ତାଙ୍କ ସହଯୋଗୀମାନେ ଫେରାର ହୋଇଯାଇଥିଲେ। ପୋଲିସ ଆହତ ସୁନୀଲଙ୍କୁ କାବୁ କରି ବ୍ରହ୍ମପୁର ବଡ଼ ମେଡିକାଲରେ ଭର୍ତ୍ତି କରିଛି। ସେଠାରେ ତାଙ୍କ ଚିକିତ୍ସା ଚାଲିଛି। ମେଡିକାଲରୁ ଡିସ୍‌ଚାର୍ଜ ହେବା ପରେ ତାଙ୍କୁ କୋର୍ଟଚାଲାଣ କରାଯିବ। ଏହି ମାମଲା ବ୍ରହ୍ମପୁର ସଦର ଏସ୍‌ଡିପିଓ ତଦନ୍ତ କରିବେ। ଅନ୍ୟପକ୍ଷରେ ସୁନୀଲଙ୍କ ନାଁରେ ହତ୍ୟା, ହତ୍ୟା ଉଦ୍ୟମ, ଡକାୟତି, ଦାଦାବଟି ଆଦାୟ, ଲୁଟ, ଗୁଳି କରିବା ଆଦି ଅଭିଯୋଗକୁ ଭିତ୍ତିକରି ବିଭିନ୍ନ ଥାନାରେ ୨୦ଟି ସଙ୍ଗିନ ମାମଲା ରହିଛି। ଏସବୁର ତଦନ୍ତ ଚାଲିଛି ବୋଲି ଏସ୍‌ପି କହିଛନ୍ତି।

ଶନିବାରର ଘଟଣା ନେଇ ଥାନା ଅଧିକାରୀ ତଥା ଡିଏସ୍‌ପି ସ୍ୱାଇଁ ଥାନାରେ ଲିଖିତ ଅଭିଯୋଗ କରିଛନ୍ତି। ନଂ. ୩୨୭/୨୫ରେ ଏକ ହତ୍ୟା ଉଦ୍ୟମ ମାମଲା ରୁଜୁ କରି ପୋଲିସ ଏହାର ତଦନ୍ତ ଆରମ୍ଭ କରିଛି। ଅପରାହ୍ନରେ ସାଇଣ୍ଟିଫିକ୍ ଟିମ୍ ଘଟଣା ସ୍ଥଳରେ ପହଞ୍ଚି ଖୋକା ଓ ଅନ୍ୟ ନମୁନା ସଂଗ୍ରହ କରିଛି। ଖବରଦାତା ସମ୍ମିଳନୀରେ ବ୍ରହ୍ମପୁର ସଦର ଏସ୍‌ଡିପିଓ ଶୁଭ୍ରାଂଶୁ ଶେଖର ପରିଡ଼ା, ଡିଏସ୍‌ପି ସ୍ୱାଇଁ, ଏସ୍‌ଆଇ ସିଲୁ ଧଳ, ଗଗନ ବେହେରା, ଏଏସ୍‌ଆଇ ରମେଶ ଚୌଧୁରୀ, ଗୁଣନିଧି ରାଉତ ଉପସ୍ଥିତ ଥିଲେ।

ନିଶା ନିବାରଣ କେନ୍ଦ୍ରରେ ଯୁବକଙ୍କୁ ହତ୍ୟା ଅଭିଯୋଗ

ଯାଜପୁରରୋଡ୍, ୨।୮ (ପବିତ୍ର ରଞ୍ଜନ ମହାନ୍ତି)

ଜୀବନ ମଲିକ

ଯାଜପୁର ଜିଲା ବ୍ୟାସନଗର ସହରର ଷ୍ଟେଶନ ବଜାରରେ ଥିବା ଏକ ନିଶା ନିବାରଣ କେନ୍ଦ୍ରରେ ଜଣେ ଯୁବକଙ୍କୁ ହତ୍ୟା କରାଯାଇଥିବା ଅଭିଯୋଗ ହୋଇଛି। ମୃତ ଯୁବକ ହେଲେ କେନ୍ଦୁଝର ଜିଲା ଆନନ୍ଦପୁର ଥାନା ଫକୀରପୁର ଅଞ୍ଚଳର ସୁଦାମ ମଲିକଙ୍କ ପୁଅ ଜୀବନ ମଲିକ(୨୫)। ଜୀବନଙ୍କୁ କେନ୍ଦ୍ରର କର୍ମଚାରୀମାନେ ମାରି ଦେଇଥିବା ସୁଦାମ ଯାଜପୁରରୋଡ୍ ଥାନାରେ ଶନିବାର ଲିଖିତ ଅଭିଯୋଗ କରିଛନ୍ତି। ପୋଲିସ ନଂ.୪୫୪/୨୫ରେ ଏକ ହତ୍ୟା ମାମଲା ରୁଜୁ କରି ସାଇଣ୍ଟିଫିକ ଟିମ୍ ସହାୟତାରେ ତଦନ୍ତ ଚଳାଇଛି। ରବିବାର ମୃତଦେହ ବ୍ୟବଚ୍ଛେଦ କରାଯାଇ ତାଙ୍କ ପରିବାର ଲୋକଙ୍କୁ ହସ୍ତାନ୍ତର କରାଯିବ ବୋଲି ଥାନାଧିକାରୀ ଆଶିଷ ସାହୁ ସୂଚନା ଦେଇଛନ୍ତି। ପୋଲିସ ସୂଚନା ଅନୁଯାୟୀ, ଶୁକ୍ରବାର ରାତିରେ ଜୀବନ ଶୋଇଥିଲେ। ହେଲେ ଶନିବାର ସକାଳୁ ଉଠି ନ ଥିଲେ। କେନ୍ଦ୍ରର ମାଲିକ ବିକାଶ ସାହୁ ଏକଥା ଜାଣିବା ପରେ ଜୀବନଙ୍କୁ ଯାଜପୁରରୋଡ୍ ଗୋଷ୍ଠୀ ସ୍ୱାସ୍ଥ୍ୟକେନ୍ଦ୍ରକୁ ନେଇଥିଲେ। ସେଠାରେ ଡାକ୍ତର ତାଙ୍କୁ ମୃତ ଘୋଷଣା କରିଥିଲେ। ଜୀବନଙ୍କ ଶରୀରର ବିଭିନ୍ନ ସ୍ଥାନରେ କ୍ଷତ ଚିହ୍ନ ଥିବା ଦେଖିବାକୁ ମିଳିଛି।

ଜୀବନଙ୍କ ପରିବାର ଲୋକଙ୍କ କହିବା ମୁତାବକ, ସେ କୁସଙ୍ଗରେ ପଡ଼ି ନିଶାଗ୍ରସ୍ତ ରହୁଥିଲେ। ନିଶା ଛଡ଼ାଇବା ପାଇଁ ସେମାନେ ଗତ ସପ୍ତାହରେ ଉକ୍ତ ନିଶା ନିବାରଣ କେନ୍ଦ୍ରରେ ଜୀବନଙ୍କୁ ଛାଡ଼ିଥିଲେ। ସେଥିପାଇଁ ମାସକୁ ୯ ହଜାର ହିସାବରେ ୪ ମାସ ପାଇଁ ଅଗ୍ରିମ ଟଙ୍କା ପୈଠ କରିଥିଲେ। ପୁଅ ଖୁବଶୀଘ୍ର ଭଲ ହୋଇଯିବ ବୋଲି କେନ୍ଦ୍ରର ମାଲିକ ଜୀବନଙ୍କ ପରିବାର ଲୋକଙ୍କୁ ପ୍ରତିଶ୍ରୁତି ଦେଇଥିଲେ। ହେଲେ ପୁଅର ମୃତ୍ୟୁ ହୋଇଥିବା କଥାକୁ ସେମାନେ ବିଶ୍ୱାସ କରି ପାରୁନାହାନ୍ତି ବୋଲି ପ୍ରକାଶ କରିଛନ୍ତି। ଅନ୍ୟପକ୍ଷରେ ପୂର୍ବରୁ ମଧ୍ୟ ଉକ୍ତ ନିଶା ନିବାରଣ କେନ୍ଦ୍ର ନାମରେ ଅନ୍ତେବାସୀଙ୍କୁ ଅମାନୁଷିକ ନିର୍ଯାତନା ଦିଆଯାଉଥିବା ଅଭିଯୋଗ ହୋଇଥିଲା। ଏହି ସଂସ୍ଥା ଖୋଲିବାକୁ ହେଲେ ଜିଲା ପ୍ରଶାସନ ଅନୁମତି ବାଧ୍ୟତାମୂଳକ। ମାତ୍ର ଯାଜପୁରରୋଡ୍ ସହରରେ ଏଭଳି ୩ରୁ ଊର୍ଦ୍ଧ୍ୱ ନିଶା ନିବାରଣ କେନ୍ଦ୍ର ରହିଛି। ହେଲେ ଏଗୁଡ଼ିକ ଜିଲା ପ୍ରଶାସନର ଅନୁମତିପ୍ରାପ୍ତ ହୋଇଛି କି ନାହିଁ ତାହାକୁ ନେଇ ସାଧାରଣରେ ପ୍ରଶ୍ନବାଚୀ ସୃଷ୍ଟି ହୋଇଛି।

ଇଞ୍ଜିନିୟରିଂ ଛାତ୍ରଙ୍କ ଝୁଲନ୍ତା ମୃତଦେହ ଜବତ

ବାଲେଶ୍ୱର, ୨।୮ (ବାଞ୍ଛାନିଧି ଦେ)

ବାଲେଶ୍ୱର ସଦର ଥାନା ଅଧୀନ ଏକ ଘରୋଇ ଇଞ୍ଜିନିୟରିଂ କଲେଜ ଛାତ୍ରଙ୍କ ଝୁଲନ୍ତା ମୃତଦେହକୁ ପୋଲିସ ଶନିବାର ଜବତ କରିଛି। ମୃତ ଛାତ୍ରଙ୍କ ଘର ବାସୁଦେବପୁର ଅଞ୍ଚଳରେ। ଏନେଇ ପୋଲିସ ଏକ ଅପମୃତ୍ୟୁ ମାମଲା ରୁଜୁ କରି ସାଇଣ୍ଟିଫିକ ଟିମ୍ ସହ ତଦନ୍ତ ଜାରି ରଖିଛି। ଏହି ଥାନା ଅଧୀନ ମହାବୀରନଗରଠାରେ ଥିବା ଏକ ଘରୋଇ ଇଞ୍ଜିନିୟରିଂ କଲେଜରେ ହଷ୍ଟେଲରେ ରହି ସମ୍ପୃକ୍ତ ଛାତ୍ର ଜଣକ ଅଧ୍ୟୟନ କରିଥିଲେ। ସେ ତୃତୀୟ ବର୍ଷର ଛାତ୍ର ଅଟନ୍ତି। ଶନିବାର ସମସ୍ତ ସହପାଠୀ କଲେଜ ଯିବା ପରେ ସେ ହଷ୍ଟେଲରେ ରଶି ଦେଇ ଆତ୍ମହତ୍ୟା କରିଥିଲେ। କ୍ଲାସ୍‌କୁ ଯାଇ ନଥିବାରୁ କଲେଜ କର୍ତ୍ତୃପକ୍ଷ ହଷ୍ଟେଲ ଆସି ସେ ଫାଶୀ ଦେଇଥିବା ଦେଖିବାକୁ ପାଇଥିଲେ।

କଲେଜ ଛାତ୍ରୀଙ୍କୁ ଜଙ୍ଗଲକୁ ନେଇ ବଳାତ୍କାର ଅଭିଯୋଗ

ଅନ୍ତରଙ୍ଗ ମୁହୂର୍ତ୍ତର ଭିଡିଓ ଭାଇରାଲ

ଦେଓଗାଁ/ବଲାଙ୍ଗୀର, ୨।୮ (କୃଷ୍ଣପ୍ରସାଦ ପାଣିଗ୍ରାହୀ/ବୀରେନ୍ଦ୍ର କୁମାର ଝାଙ୍କର)

ଜଣେ କଲେଜ ଛାତ୍ରୀଙ୍କୁ ଜଙ୍ଗଲକୁ ନେଇଯାଇ ବଳାତ୍କାର କରିବା ପରେ ଅନ୍ତରଙ୍ଗ ସମୟର ଭିଡିଓ ଭାଇରାଲ ହେବା ଘଟଣା ବଲାଙ୍ଗୀର ଜିଲା ଦେଓଗାଁ ଥାନା ଅଞ୍ଚଳରେ ଚର୍ଚ୍ଚାର ବିଷୟ ହୋଇଛି । ଏଭଳି କାଣ୍ଡ ଘଟାଇଥିବା ଯୁବକ ଜଣକ ପୂର୍ବରୁ ଏକ ବଳାତ୍କାର ମାମଲାରେ ଜେଲ ଯାଇ ନିକଟରେ ଜାମିନରେ ଆସିଥିବା କୁହାଯାଉଛି । ପୀଡ଼ିତାଙ୍କ ବାପା ଶନିବାର ନ୍ୟାୟ ପାଇଁ ଦେଓଗାଁ ଥାନାର ଦ୍ୱାରସ୍ଥ ହେବା ପରେ ଘଟଣା ସାମ୍ନାକୁ ଆସିଛି । ସେ ତାଙ୍କ ଅଭିଯୋଗରେ ଦର୍ଶାଇଛନ୍ତି, ବୁଧବାର ଝିଅ ବାହାରକୁ ଯାଇଥିବାବେଳେ ଗାଁର ଜଣେ ଯୁବକ ତାଙ୍କୁ ଜଙ୍ଗଲକୁ ନେଇ ବଳାତ୍କାର କରିଥିଲେ । ଯୁବକ ଜଣକ ଏହାର ଭିଡିଓ ମୋବାଇଲରେ କରିଥିଲା ବେଳେ କାହାକୁ ଘଟଣା ନେଇ କହିଲେ ଜୀବନରେ ମାରି ଦେବାର ଧମକ ଝିଅକୁ ଦେଇଥିଲେ । ଫଳରେ ଝିଅ ଘଟଣା ନେଇ କାହାକୁ କହି ନ ଥିଲେ । ଶୁକ୍ରବାର ଭିଡିଓ ଭାଇରାଲ ହେବା ପରେ ସେ ଏନେଇ ଝିଅକୁ ପଚାରି ସବୁ କଥା ବୁଝିଥିଲେ । ସମ୍ପୃକ୍ତ ଛାତ୍ରୀ ଜଣକ ଦେଓଗାଁ ଥାନା ଅନ୍ତର୍ଗତ ଉପରଝର ଅଞ୍ଚଳରେ ଥିବା ଏକ କଲେଜରେ ପାଠ ପଢ଼ନ୍ତି। ଅଭିଯୋଗକୁ ଆଧାର କରି ପୋଲିସ ମାମଲା ରୁଜୁ କରିଛି । ସମ୍ପୃକ୍ତ ଯୁବକଙ୍କୁ ଗିରଫ କରିବା ପାଇଁ ଡିଏସ୍‌ପି ସମର୍ଥ କେ. ବେହେରାଙ୍କ ନେତୃତ୍ୱରେ ଏକ ଟିମ୍ ଗଠନ କରାଯାଇଥିବା ଥାନାଧିକାରୀ ବୁଲୁ ମୁଣ୍ଡା ସୂଚନା ଦେଇଛନ୍ତି । ଅଭିଯୁକ୍ତ ଯୁବକଙ୍କୁ ଗିରଫ କରାଯିବା ପରେ ଘଟଣା ବିଷୟରେ ସବିଶେଷ ତଥ୍ୟ ମିଳିବ ବୋଲି ସେ କହିଛନ୍ତି। ଘଟଣା ସମ୍ପର୍କରେ ବଲାଙ୍ଗୀର ଏସପି ଅଭିଳାଷ ଜିଙ୍କୁ ପଚାରିବାରୁ ବଳାତ୍କାର ଓ ଅଶ୍ଳୀଳ ଭିଡିଓ ଭାଇରାଲ ନେଇ ଅଭିଯୋଗ ହେବା ପରେ ଏକ ସ୍ୱତନ୍ତ୍ର ଟିମ୍ ଗଠନ କରାଯାଇ ଅଭିଯୁକ୍ତଙ୍କୁ ଗିରଫ କରିବା ଉଦ୍ୟମ କରାଯାଉଛି। ଅଭିଯୁକ୍ତଙ୍କ ନାଁରେ ପୂର୍ବରୁ ମାମଲା ରହିଛି କି ନାହିଁ ସେନେଇ ତଦନ୍ତ କରାଯିବ। ସାମାଜିକ ଗଣମାଧ୍ୟମରୁ ଅଶ୍ଳୀଳ ଭିଡିଓକୁ ହଟାଯିବ ବୋଲି ସେ କହିଛନ୍ତି।

୫ ଶିକାରୀ ଗିରଫ, ୩ ବନ୍ଧୁକ ଜବତ

ବାରିପଦା, ୨।୮ (ନୀଳାଦ୍ରି ବିହାରୀ ଦଣ୍ଡପାଟ)

ଅଭିଯୁକ୍ତ ଶିକାରୀ ଓ ଜବତ ଦେଶୀ ବନ୍ଧୁକ।

ମୟୂରଭଞ୍ଜ ଜିଲା ଶିମିଳିପାଳ ଜାତୀୟ ଉଦ୍ୟାନ ବ୍ୟାଘ୍ର ସଂରକ୍ଷଣ ପ୍ରକଳ୍ପ ଦକ୍ଷିଣ ଡିଭିଜନର କର୍ମଚାରୀ ଓ ବନବିଭାଗ ମିଳିତ ଚଢାଉ କରି ଶନିବାର ୫ ଶିକାରୀଙ୍କୁ ଗିରଫ କରିଛି। ସେମାନଙ୍କଠାରୁ ୩ଟି ଦେଶୀ ବନ୍ଧୁକ ସହ ଶିକାର ସରଞ୍ଜାମକୁ ଜବତ କରିଛି। ଅଭିଯୁକ୍ତମାନେ ହେଲେ ଖୁଣ୍ଟା ଥାନା ଅଧୀନ ଜୁରାଡିହୀ ଗ୍ରାମର କାହ୍ନୁ ଜାମଡା ସିଂ(୩୦), ବହଳଦା ଗ୍ରାମର ଦେବେନ୍ଦ୍ର ସିଂ(୨୦), ସୋମନାଥ ସିଂ(୩୫), ପ୍ରଦୀପ ସିଂ(୩୧), ଗୌର ସିଂ(୨୪)। ବନ୍ୟପ୍ରାଣୀ ସୁରକ୍ଷା ଆଇନ ୧୯୭୨ ଅନୁଯାୟୀ ଏକ ମାମଲା ରୁଜୁ କରି ସମସ୍ତ ଅଭିଯୁକ୍ତଙ୍କୁ ଶନିବାର କୋର୍ଟଚାଲାଣ କରାଯାଇଛି। ବନ୍ଧୁକ ଜବତକୁ ନେଇ ପୋଲିସ ପକ୍ଷରୁ ଆର୍ମ୍ସ ଆକ୍ଟ ଅନୁଯାୟୀ ଅନ୍ୟ ଏକ ମାମଲା ରୁଜୁ କରାଯିବ ବୋଲି ଦକ୍ଷିଣ ଡିଭିଜନର ଉପ ନିର୍ଦ୍ଦେଶକ ସମ୍ରାଟ ଗୌଡା ପ୍ରକାଶ କରିଛନ୍ତି। ତେବେ ଏଆଇ କ୍ୟାମେରାରୁ ଉକ୍ତ ଶିକାରୀମାନଙ୍କୁ ଠାବ କରାଯାଇ ଶିକାର ପୂର୍ବରୁ ଚଢାଉ କରି ସମସ୍ତ ଅଭିଯୁକ୍ତଙ୍କୁ ଗିରଫ କରାଯାଇଥିଲା।

ରାଜ୍ୟ ଖବର

'ଅପରେଶନ ସିନ୍ଦୂର' ମାଧ୍ୟମରେ ବିଶ୍ୱ ଭାରତର ସାମର୍ଥ୍ୟ ଦେଖିଛି: ଯୋଗୀ

ଭୁବନେଶ୍ୱର, ୨।୮ (ଅନୁରାଧା ମହାରଣା)

ବାରାଣସୀର ସେବାପୁରୀ ଅଞ୍ଚଳର ଗ୍ରାମ ସଭା-ବାନାଉଲି (କାଳିକା ଧାମ)ରେ ଆୟୋଜିତ ଉତ୍ସବରେ ପ୍ରଧାନମନ୍ତ୍ରୀ ନରେନ୍ଦ୍ର ମୋଦିଙ୍କ ସହ ଉତ୍ତରପ୍ରଦେଶ ମୁଖ୍ୟମନ୍ତ୍ରୀ ଯୋଗୀ ଆଦିତ୍ୟନାଥ, ଉପ-ମୁଖ୍ୟମନ୍ତ୍ରୀ କେଶବ ପ୍ରସାଦ ମୌର୍ଯ୍ୟ ଏବଂ ଅନ୍ୟ ନେତୃବୃନ୍ଦ।

'ଅପରେଶନ ସିନ୍ଦୂର' ମାଧ୍ୟମରେ ବିଶ୍ୱ ଭାରତର ଶକ୍ତି ଓ ସାମର୍ଥ୍ୟ ଦେଖିଛି। ନୂଆ ଭାରତ ପହଲଗାମ୍‌ର ଅପରାଧୀମାନଙ୍କୁ ନିପାତ କରିବା ସହ ଶତ୍ରୁଙ୍କୁ ସେମାନଙ୍କ ନିଜ ଅଞ୍ଚଳରେ ମଧ୍ୟ ନିଶ୍ଚିହ୍ନ କରିବାର କ୍ଷମତା ରଖିଛି। ବାରାଣସୀର ସେବାପୁରୀ ଅଞ୍ଚଳର ଗ୍ରାମ ସଭା-ବାନାଉଲି (କାଳିକା ଧାମ)ରେ ଆୟୋଜିତ ଉଦ୍‌ଘାଟନ ଓ ଶିଳାନ୍ୟାସ ଉତ୍ସବରେ ଯୋଗଦେଇ ଉତ୍ତରପ୍ରଦେଶ ମୁଖ୍ୟମନ

ବାର୍ଷିକ ଆଧାରରେ ସୁନା ଚାହିଦା ୩% ବୃଦ୍ଧି

ନୂଆଦିଲ୍ଲୀ,୨।୮

 କ୍ରମାଗତ ଭାବେ ସୁନାର ଚାହିଦା ବୃଦ୍ଧି ପାଇଛି। ଚଳିତ ବର୍ଷର ମୋଟ ତ୍ରୈମାସିକ ସୁନା ଚାହିଦା (ଓଟିସି ସମେତ) ୧୨୪୯ ଟନ୍‌ରେ ପହଞ୍ଚିଛି। ଏହା ଉଚ୍ଚ ମୂଲ୍ୟ ପରିବେଶରେ ଅଭିବୃଦ୍ଧି ସହ ବାର୍ଷିକ ଆଧାରରେ ୩% ବୃଦ୍ଧି ପାଇଛି। ୱାର୍ଲ୍ଡ ଗୋଲ୍ଡ କାଉନସିଲ (ଡବ୍ଲ୍ୟୁଜିସି)ର ୨୦୨୫ କ୍ୟୁ୨ ଗୋଲ୍ଡ ଡିମାଣ୍ଡ ଟ୍ରେଣ୍ଡସ ରିପୋର୍ଟର ଉପରୋକ୍ତ ତଥ୍ୟରୁ ଏହା ଜଣାପଡ଼ିଛି। ଏପରିକି ସୁଦୃଢ଼ ସୁନା ନିବେଶ ପ୍ରବାହ ତ୍ରୈମାସିକ ଅଭିବୃଦ୍ଧିକୁ ବହୁମାତ୍ରାରେ ପ୍ରୋତ୍ସାହିତ କରିଛି। ଗୋଲ୍ଡ ଇଟିଏଫ ନିବେଶ ମୋଟ ଚାହିଦାର ଏକ ପ୍ରମୁଖ ପରିଚାଳକ ଭାବେ ବଜାୟ ରହିଥିବାବେଳେ ୨୦୨୪ର ୨ୟ ତ୍ରୈମାସିକରେ ସ୍ୱଳ୍ପ ରପ୍ତାନି ତୁଳନାରେ ଚଳିତ ବର୍ଷ ୨ୟ ତ୍ରୈମାସିକରେ ୧୭୦ ଟନର ସୁନା ଆମଦାନୀ ହୋଇଛି। ପ୍ରଥମ ତ୍ରୈମାସିକରେ ରେକର୍ଡ ଇନ୍‌ଫ୍ଲୋ ସହ ମିଳିତ ହୋଇ ଗ୍ଲୋବାଲ ଗୋଲ୍ଡ ଇଟିଏଫ ଚାହିଦା ୩୯୭ ଟନରେ ପହଞ୍ଚିଛି; ଯାହାକି ୨୦୨୦ ପରଠାରୁ ପ୍ରଥମ ୬ ମାସରେ ସର୍ବାଧିକ

WORLD GOLD COUNCIL

ବୋଲି କୁହାଯାଉଛି। ସେହିଭଳି ମୋଟ ବାର୍ ଓ କଏନ ନିବେଶ ମଧ୍ୟ ବାର୍ଷିକ ଆଧାରରେ ୧୧% ବୃଦ୍ଧି ପାଇ ୩୦୭ ଟନ ରହିଛି। ଏହାର ମଧ୍ୟରେ ଭାରତୀୟ ନିବେଶକମାନେ ନିଜର ହୋଲ୍ଡିଂ ବଢାଇବା ଜାରି ରଖିଛନ୍ତି, ଯାହା ୨ୟ ତ୍ରୈମାସିକରେ ମୋଟ ୪୬ ଟନ ରହିଛି। ୨୦୨୫ର ୨ୟ ତ୍ରୈମାସିକରେ କେନ୍ଦ୍ରୀୟ ବ୍ୟାଙ୍କଗୁଡିକର କ୍ରୟ ୧୬୬ ଟନ୍ ରହିଛି। ଏହି ହ୍ରାସ ସତ୍ତ୍ୱେ କେନ୍ଦ୍ରୀୟ ବ୍ୟାଙ୍କର କ୍ରୟ ବର୍ତ୍ତମାନ ଜାରି ରହିଥିବା ଅର୍ଥନୈତିକ ଓ ଭୂରାଜନୈତିକ ଅନିଶ୍ଚିତତା କାରଣରୁ ଯଥେଷ୍ଟ ଉଚ୍ଚସ୍ତରରେ ରହିଛି। ଏ ସମ୍ପର୍କରେ ୱାଲ୍ଡ ଗୋଲ୍ଡ କାଉନସିଲର ବରିଷ୍ଠ ବଜାର ବିଶେଷଜ୍ଞ ଲୁଇସ୍ ଷ୍ଟ୍ରିଟ୍ କହିଛନ୍ତି, ଚଳିତ ବର୍ଷର ପ୍ରଥମ ଅର୍ଦ୍ଧବାର୍ଷିକ ଭାବେ ଆମେ ଦେଖିଥିବା ମଜଭୁତ ନିବେଶ ଗତିବିଧି, ଏକ ଅର୍ଥନୈତିକ ଓ ଭୂରାଜନୈତିକ ବିପଦ ବିରୋଧରେ ଏକ ସୁରକ୍ଷାକବଜ ଭାବେ ସୁନାର ଭୂମିକାକୁ ସୂଚିତ କରୁଛି। ଗତ କିଛି ମାସରେ ସୁନାର ପ୍ରଭାବଶାଳୀ ପ୍ରଦର୍ଶନ ସହ ମିଳିତ ଭାବେ ବିଦ୍ୟମାନ ବଜାର ଅସ୍ଥିରତା ବିଶ୍ୱବ୍ୟାପୀ ନିବେଶକଙ୍କଠାରୁ ପୁଞ୍ଜି ଆକର୍ଷିତ କରିବା ସହ ଗୁରୁତ୍ୱପୂର୍ଣ୍ଣ ବେଗ ସୃଷ୍ଟି କରିଛି। ଡଲାର ଦୃଷ୍ଟିରେ ସୁନା ଚଳିତ ବର୍ଷର ପ୍ରଥମାର୍ଦ୍ଧରେ ଏକ ଉଲ୍ଲେଖନୀୟ ୨୬% ବୃଦ୍ଧି ହାସଲ କରିଛି, ଯାହା ଅନେକ ପ୍ରମୁଖ ସମ୍ପତ୍ତି ଶ୍ରେଣୀକୁ ପଛରେ ପକାଇଛି। ବିଶ୍ୱ ଅର୍ଥନୀତି କିମ୍ବା ଭୂରାଜନୈତିକ ସ୍ଥିତିରେ କୌଣସି ପ୍ରକାର ସାମଗ୍ରିକ ଅବନତି, ସୁନାର ସୁରକ୍ଷିତ ଆକର୍ଷଣକୁ ବହୁଗୁଣିତ ଏବଂ ଯାହା ଏହାର ମୂଲ୍ୟକୁ ଆହୁରି ବୃଦ୍ଧି କରିପାରେ ବୋଲି ସେ ବିସ୍ତୃତ ଭାବେ ମତପ୍ରକାଶ କରିଛନ୍ତି। ୱାର୍ଲ୍ଡ ଗୋଲ୍ଡ କାଉନ୍‌ସିଲ ଇଣ୍ଡିଆର ରିଜିଓନାଲ ସିଇଓ ସଚିନ ଜୈନ କହିଛନ୍ତି, ଭାରତରେ ସୁନାର ଚାହିଦା ରହିଛି। ଗତ ବର୍ଷର ୧୪୯.୭ ଟନ୍ ସୁନା ଚାହିଦା ତୁଳନାରେ ଚଳିତ ବର୍ଷ ସୁନା ଚାହିଦା ପରିମାଣରେ ୧୦%ର ହ୍ରାସ ହୋଇ ୧୩୪.୯ ଟନ ରହିଥିବା ସତ୍ତ୍ୱେ ଏହି ଚାହିଦାର ମୂଲ୍ୟ ୩୦% ବୃଦ୍ଧି ପାଇଛି। ସୁନାର ହାରାହାରି ତ୍ରୈମାସିକ ଅନ୍ତର୍ଜାତୀୟ ମୂଲ୍ୟ ପ୍ରତି ଆଉନ୍ସ ୩୨୮୦.୪ ଡଲାରରେ ପହଞ୍ଚିଛି ଏବଂ ଘରୋଇ ମୂଲ୍ୟ ୧୦ଗ୍ରାମ ପିଛା ୯୦,୩୦୬.୮ ଟଙ୍କା ରହିଛି। ଏହା ଏକ ସୁରକ୍ଷିତ ସମ୍ପତ୍ତି ଭାବେ ସୁନାର ସ୍ଥାୟୀ ଆକର୍ଷଣ ସ୍ୱଷ୍ଟ ସୂଚକ ରହିଛି। ନିବେଶ ଦୃଷ୍ଟିରୁ ଚାହିଦା ପରିମାଣ ୭% ବୃଦ୍ଧି ହୋଇ ୪୬.୧ଟନରେ ପହଞ୍ଚିଛି ଏବଂ ମୂଲ୍ୟ ୫୪% ବୃଦ୍ଧି ହୋଇ ୪୧,୬୫୦କୋଟି ଟଙ୍କା ରହିଛି। ଭାରତକୁ ଆମଦାନୀ ହୋଇଥିବା ସୁନା ପରିମାଣ ୩୪% ହ୍ରାସ ହୋଇ ୧୦୨.୫ ଟନ ରହିଥିବାବେଳେ ସୁନା ରିସାଇକ୍ଲିଂ ସ୍ଥିର ରହିଛି; ଯାହା ୧% ବୃଦ୍ଧି ହୋଇ ୨୩.୧ ଟନରେ ପହଞ୍ଚିଛି। ସାମଗ୍ରିକ ଭାବେ ଚଳିତ ବର୍ଷର ୨ୟ ତ୍ରୈମାସିକ ସୁଦ୍ଧା ଭାରତରେ ସୁନାର ମୌଳିକ ଭୂମିକାକୁ ଶକ୍ତିଶାଳୀ କରିଛି। ୨୦୨୫ ଜାନୁଆରୀରୁ ଜୁନ୍ ମଧ୍ୟରେ ମୋଟ ସୁନା ଚାହିଦା ହାରାହାରି ୨୫୩ ଟନ ରହିଥିବାବେଳେ ଆମେ ସମ୍ପୂର୍ଣ୍ଣ ବର୍ଷର ଚାହିଦା ୬୦୦ରୁ ୭୦୦ ଟନ୍ ମଧ୍ୟରେ ରହିବ ବୋଲି ଆକଳନ କରୁଛୁ।

ଦକ୍ଷତା ବିକାଶ ଜରିଆରେ ସାମୁଦାୟିକ ସଫଳତା

ଭୁବନେଶ୍ୱର,୨।୮ (ଅଭୟ ଦାଶ)

ଦକ୍ଷତା ବିକାଶ କାର୍ଯ୍ୟକ୍ରମ ଜରିଆରେ ବେଦାନ୍ତ ଆଲୁମିନିୟମର ଟ୍ରେନିଂ ସେଣ୍ଟର ଉଲ୍ଲେଖନୀୟ ସଫଳତା ହାସଲ କରିଛି। ଏପରିକି କମ୍ପାନୀର ଲାଞ୍ଜିଗଡ଼ ୟୁନିଟ୍ ଜରିଆରେ ପରିଚାଳିତ ସ୍କିଲ ଟ୍ରେନିଂ ସେଣ୍ଟର ପ୍ରାୟ ୯୨% ନିଯୁକ୍ତି ହାର ହାସଲ କରିଛି। କମ୍ପାନୀର ପ୍ରମୁଖ ଦକ୍ଷତା ତାଲିମ ପଦକ୍ଷେପ ମାଧ୍ୟମରେ ଏହି ସଫଳତା ମିଳିଛି। ବିଶେଷକରି ଏହାର ପ୍ରଥମ ବ୍ୟାଚ୍ ବା ଖାଦ୍ୟ ଏବଂ ପାନୀୟ ବର୍ଗର ତାଲିମ ସଫଳତାର ସହ ଶେଷ ହୋଇଛି। ସେଣ୍ଟରର ଏହି ମାଇଲଖୁଣ୍ଟ ସ୍ଥାନୀୟ ଯୁବକମାନଙ୍କୁ ଶିଳ୍ପ-ପ୍ରସ୍ତୁତ ଦକ୍ଷତା ସହିତ ସଜ୍ଜିତ କରିବା ଏବଂ ସ୍ଥାୟୀ ଜୀବିକା ସୁଯୋଗ ସୃଷ୍ଟି କରିବା ପାଇଁ ବେଦାନ୍ତର ପ୍ରତିବଦ୍ଧତାକୁ ସ୍ୱଷ୍ଟ କରିଛି। ସେହିଭଳି ଚାକିରି ସ୍ଥାନ ବ୍ୟତୀତ ଏହି କାର୍ଯ୍ୟକ୍ରମ ଡିଜିଟାଲ ଶିକ୍ଷାରେ ମଧ୍ୟ ଉଲ୍ଲେଖନୀୟ ଅଗ୍ରଗତି କରିଛି। ଏହି କାର୍ଯ୍ୟକ୍ରମର ସମସ୍ତ ଅଂଶଗ୍ରହଣକାରୀ ପ୍ରଶିକ୍ଷାର୍ଥୀ ୪୦ ଘଣ୍ଟାର ଆଇଟି ସାକ୍ଷରତା ତାଲିମ ସମାପ୍ତ କରିଛନ୍ତି। ଏହା ଡିଜିଟାଲ ସଶକ୍ତୀକରଣରେ ଏକ ଗୁରୁତ୍ୱପୂର୍ଣ୍ଣ ପଦକ୍ଷେପ ହୋଇଥିଲାବେଳେ ୯୦% ପ୍ରଶିକ୍ଷାର୍ଥୀଙ୍କ ପାଇଁ ଏହା ଡିଜିଟାଲ ଶିକ୍ଷା ପ୍ରତି ସେମାନଙ୍କର ପ୍ରଥମ ଅଭିଜ୍ଞତା ଥିଲା। ଏହା ସେମାନଙ୍କୁ ଭବିଷ୍ୟତ ପାଇଁ ପ୍ରସ୍ତୁତ କର୍ମଶକ୍ତି ସହ ଦକ୍ଷତା ପ୍ରଦାନ କରିଥିଲା। ଏ ସମ୍ପର୍କରେ ବେଦାନ୍ତ ଆଲୁମିନାର ସିଇଓ (ବ୍ୟବସାୟ) ପ୍ରଣବ କୁମାର ଭଟ୍ଟାଚାର୍ଯ୍ୟ କହିଛନ୍ତି, ଆମେ କଳାହାଣ୍ଡିର ଯୁବପିଢ଼ିଙ୍କ ଆକାଂକ୍ଷାକୁ ସକ୍ଷମ କରିବା ପାଇଁ ଗଭୀର ଭାବେ ପ୍ରତିବଦ୍ଧ ଅଛୁ। ଏପରିକି ଆମେ ସାମୁଦାୟିକ ବିକାଶକୁ ଗୁରୁତ୍ୱ ଦେଉଥିଲାବେଳେ ସ୍ଥାୟୀ ଅଭିବୃଦ୍ଧି ପାଇଁ ଏହାକୁ ଏକ ରଣନୈତିକ ଜରୁରତା ଭାବେ ଦେଖୁ। ଯେତେବେଳେ ଯୁବକମାନେ ଠିକ୍ ଦକ୍ଷତା ଏବଂ ଏକ୍ସପୋଜର ସହ ସଜ୍ଜିତ ହୁଅନ୍ତି, ସେତେବେଳେ ଏହା ପରିବାର, ସମ୍ପ୍ରଦାୟ ଏବଂ ସ୍ଥାନୀୟ ଅର୍ଥନୀତି ପାଇଁ ପ୍ରଗତିର ଏକ ଶୃଙ୍ଖଳିତ ପ୍ରତିକ୍ରିୟା ସୃଷ୍ଟି କରିଥାଏ। ଏହି ଉଲ୍ଲେଖନୀୟ ନିଯୁକ୍ତି ମାଇଲଖୁଣ୍ଟ। ଶିଳ୍ପ ଏବଂ ସମ୍ପ୍ରଦାୟର ଅଂଶ ଗ୍ରହଣକୁ ଦର୍ଶାଉଛି। ଏକାଠି ହେଲେ କ'ଣ ସମ୍ଭବ, ଏହା ମାଧ୍ୟମରେ ତାହା ପ୍ରତିଫଳିତ ହୋଇଛି। ସେହିଭଳି ନାବାର୍ଡର ଜିଲା ବିକାଶ ପରିଚାଳକ ମହେଶ୍ୱର ଦାସ କହିଛନ୍ତି, ଏହିପରି ପଦକ୍ଷେପଗୁଡ଼ିକ ପରିବର୍ତ୍ତନର ଏକ ଶକ୍ତିଶାଳୀ ସମର୍ଥକ। ଏପରିକି ସେମାନେ ଗ୍ରାମୀଣ ସମ୍ଭାବନା ଏବଂ ମୁଖ୍ୟଧାରାର ସୁଯୋଗ ମଧ୍ୟରେ ସେତୁ ସ୍ଥାପନ କରନ୍ତି। ସ୍ଥାନୀୟ ଯୁବକମାନଙ୍କ ପାଇଁ ସ୍ଥାୟୀ ଜୀବିକା ପଥ ସୃଷ୍ଟି କରିବାରେ ବେଦାନ୍ତର ପ୍ରୟାସ ପ୍ରକୃତରେ ପ୍ରଶଂସନୀୟ। ସମଗ୍ର ଅଞ୍ଚଳରେ ସାମଗ୍ରିକ, ତୃଣମୂଳ ସ୍ତରର ନେତୃତ୍ୱାଧୀନ ବିକାଶକୁ ଆଗେଇନେବା ପାଇଁ ଏହି ସହଭାଗିତାକୁ ଆହୁରି ଗଭୀର କରିବାକୁ ଆମେ ଅପେକ୍ଷା କରୁଛୁ।

୪ ବର୍ଷରେ ୪୫୦ ମିଲିୟନ ଡାଉନଲୋଡ

ନୂଆଦିଲ୍ଲୀ,୨।୮

ଦେଶର ପ୍ରମୁଖ ଇକମର୍ସ ପ୍ଲାଟ୍‌ଫର୍ମ ଶପ୍ସି କମ୍ ସମୟରେ ଉଲ୍ଲେଖନୀୟ ସଫଳତା ହାସଲ କରିଛି। ଗତ ୪ ବର୍ଷ ମଧ୍ୟରେ ଏହି ପ୍ଲାଟ୍‌ଫର୍ମ ୪୫୦ ମିଲିୟନ ଆପ୍ ଡାଉନ୍‌ଲୋଡ୍ ଅତିକ୍ରମ କରିଛି। ବର୍ତ୍ତମାନ ୧୯,୦୦୦ ରୁ ଅଧିକ ପିନ୍‌କୋଡ୍‌ରେ ଏହା ବିତରଣ କରୁଛି। ଏହା ଦେଶର ସମସ୍ତ ଅଞ୍ଚଳରେ ମେଟ୍ରୋ ସହରରୁ ଟାୟାର ୪ ସହର ପର୍ଯ୍ୟନ୍ତ ସେବା ଯୋଗାଉଛି। ଫ୍ଲିପ୍କାର୍ଟ ଦ୍ୱାରା ଶପ୍ସି ପରିଚାଳିତ ହେଉଥିଲାବେଳେ ମୂଲ୍ୟ-ସଚେତନ କ୍ରେତାମାନଙ୍କୁ ଅପରାଜେୟ ମୂଲ୍ୟ ପ୍ରଦାନ ସହ ଭାରତ ଲାଇଭ୍ କିଙ୍ଗ/କୁଇନ-ସାଇଜ୍ ସକ୍ଷମ କରିବାକୁ ଲକ୍ଷ୍ୟ ରଖିଛୁ। ଏହାର ଲକ୍ଷ୍ୟକୁ ଗଭୀର କରି ପ୍ଲାଟ୍‌ଫର୍ମ ୪ର୍ଥ ବାର୍ଷିକୀ ପାଳନ କରିଛି। ଫ୍ଲିପ୍କାର୍ଟ,ଶପ୍ସି ଏବଂ ଫ୍ଲିପ୍କାର୍ଟ ମାର୍କେଟପ୍ଲେସର ବ୍ୟବସାୟ ମୁଖ୍ୟ କପିଲ ଥିରାନୀ କହିଛନ୍ତି,ମାତ୍ର ୪ ବର୍ଷ ମଧ୍ୟରେ ସମଗ୍ର ଭାରତରେ ମୂଲ୍ୟ-ସଚେତନ କ୍ରେତାମାନଙ୍କ ପାଇଁ ଶପ୍ସି ଏକ ଗନ୍ତବ୍ୟସ୍ଥଳ ଭାବେ ଉଭା ହୋଇଛି। ଗୁଣାତ୍ମକ ଉତ୍ପାଦଗୁଡିକର ଏକ ବ୍ୟାପକ ଚୟନ ପ୍ରଦାନ କରିବା, ଆବିଷ୍କାରକୁ ସରଳ କରିବା ଏବଂ ଆମ ଦେଶକୁ ଅନ୍ତର୍ଭୁକ୍ତ କରୁଥିବା ଅନେକ 'ମିନି ଭାରତ' ରେ ଗ୍ରାହକମାନଙ୍କୁ ଏକ ନିରବଚ୍ଛିନ୍ନ ,ସ୍ଥାନୀୟ ଅଭିଜ୍ଞତା ପ୍ରଦାନ କରିବା ଉପରେ ଆମର ଧ୍ୟାନ ରହିଛି।

ଅଫ୍‌ଲାଇନ ପାର୍ଟନର ପ୍ରୋଗ୍ରାମ୍‌ର ଶୁଭାରମ୍ଭ

ନୂଆଦିଲ୍ଲୀ,୨।୮

ଫୋନ୍‌ପେର ବହୁ ପ୍ରତୀକ୍ଷିତ କାର୍ଯ୍ୟକ୍ରମ ତଥା ଅଫ୍‌ଲାଇନ ପାର୍ଟନର ପ୍ରୋଗ୍ରାମ୍‌ର ଶୁଭାରମ୍ଭ ନିକଟରେ ହୋଇଯାଇଛି। ବିଶେଷକରି ଏହା ସେବା ପ୍ରଦାନକାରୀଙ୍କ ମାଧ୍ୟମରେ ଭାରତର ମର୍ଚ୍ଚାଣ୍ଟ ଇକୋସିଷ୍ଟମକୁ ଶକ୍ତିଶାଳୀ କରିବା ପାଇଁ ଉଦ୍ଦିଷ୍ଟ ଏକ କୌଶଳଗତ ପଦକ୍ଷେପ ବୋଲି କୁହାଯାଉଛି। ଏହି ପ୍ରୋଗ୍ରାମଟି ପଏଣ୍ଟ ଅଫ୍ ସେଲ୍ (ପିଓଏସ୍) ବିଲିଂ ସଫ୍ଟୱେର, ଏଣ୍ଟରପ୍ରାଇଜ ରିସୋର୍ସ ପ୍ଲାନିଂ (ଇଆର୍‌ପି) ସଫ୍ଟୱେର, ଭେଣ୍ଡିଂ ମେଶିନ ଏବଂ ସେଲ୍ଫ-ସର୍ଭିଂ କିଓସ୍କ ସମେତ ବିଭିନ୍ନ ସେବା ପ୍ରଦାନ କରୁଥିବାବେଳେ ସେବା ପ୍ରଦାନକାରୀମାନଙ୍କୁ

PhonePe

ସେମାନଙ୍କ ଗ୍ରାହକମାନଙ୍କୁ ଫୋନ୍‌ପେ'ର ସମନ୍ୱିତ ସଲ୍ୟୁସନଗୁଡ଼ିକ ରେଫର କରିବା ଏବଂ କଷ୍ଟମାଇଜ କରାଯାଇଥିବା କମିଶନ ବା ରୋଜଗାର କରିବାର ବିଶେଷ ସୁଯୋଗ ପ୍ରଦାନ କରିଥାଏ। ସେହିଭଳି ଏହି କାର୍ଯ୍ୟକ୍ରମରେ ଯୋଗଦାନ କରୁଥିବା ସେବା ପ୍ରଦାନକାରୀ (ପାର୍ଟନର) ଓ ସେମାନଙ୍କର ମର୍ଚ୍ଚାଣ୍ଟ (କ୍ଲାଏଣ୍ଟ)ଙ୍କୁ ମଧ୍ୟ ସମ୍ପୂର୍ଣ୍ଣ ବିଲିଂ ଏବଂ ଇଣ୍ଟିଗ୍ରେଟେଡ୍ ପେମେଣ୍ଟ ସଲ୍ୟୁସନ ପ୍ରଦାନ କରିପାରିବେ। ଏହି ସୁବିଧା ମର୍ଚ୍ଚାଣ୍ଟଙ୍କ ପାଇଁ ପେମେଣ୍ଟ ମ୍ୟାନେଜମେଣ୍ଟକୁ ସରଳ କରିବାରେ ସାହାଯ୍ୟ କରିବ, ଯାହା ସେମାନଙ୍କ ଷ୍ଟୋରର କାର୍ଯ୍ୟ ସଞ୍ଚାଳନକୁ ସୁଗମ କରିବ। ମର୍ଚ୍ଚାଣ୍ଟମାନେ ନିଜ ବିଲିଂ ସଫ୍ଟୱେର ସହିତ କିଛି ଘଣ୍ଟା ମଧ୍ୟରେ ଫୋନ୍‌ପେ'ର ଇଣ୍ଟିଗ୍ରେଟେଡ୍ ସଲ୍ୟୁସନ ସହ ଲାଇଭ ହୋଇପାରିବେ, ଯାହା ଗ୍ରାହକଙ୍କୁ ଏକ ସରଳ ପେମେଣ୍ଟ ଅନୁଭବ ଦେବ। ଏହା ମଧ୍ୟରେ ଇଣ୍ଟିଗ୍ରେଟେଡ୍ ପିଓଏସ୍ ଡିଭାଇସ ସହ ପ୍ରତ୍ୟେକ ଟ୍ରାଞ୍ଜାକସନ ପାଇଁ ସ୍ୱତନ୍ତ୍ର କୋଡ୍ ସୃଷ୍ଟି କରୁଥିବା ଡାଇନାମିକ କ୍ୟୁଆର୍, ଏସ୍‌ଏମ୍‌ଏସ୍-ଆଧାରିତ ଅର୍ଥ ସଂଗ୍ରହ ପାଇଁ ପେମେଣ୍ଟ ଲିଙ୍କ୍ ଇତ୍ୟାଦି ସାମିଲ ରହିଛି।

ଯୋଗାଣ ଶୃଙ୍ଖଳରେ ହ୍ରାସ ଆଶଙ୍କା

ନୂଆଦିଲ୍ଲୀ,୨।୮

ଆଗାମୀ ଦିନରେ ଭାରତରୁ ଆମେରିକାକୁ ରପ୍ତାନି କରାଯାଉଥିବା ସବୁ ବର୍ଗର ଇଲେକ୍ଟ୍ରୋନିକ୍ସ ସାମଗ୍ରୀର ଯୋଗାଣ ଶୃଙ୍ଖଳ ଅନେକାଂଶରେ ହ୍ରାସ ଘଟିପାରେ ବୋଲି ଆଇଇଏସ୍‌ଏର ସଭାପତି ଅଶୋକ ଚଣ୍ଡକ ଆକଳନ କରିଛନ୍ତି। ବିଶେଷକରି ଭାରତୀୟ ସାମଗ୍ରୀ ଉପରେ ଆମେରିକା ଦ୍ୱାରା ୨୫% ଶୁଳ୍କ ଲାଗୁ ଏକ କ୍ଷଣସ୍ଥାୟୀ ଭାରତୀୟ ଇଲେକ୍ଟ୍ରୋନିକ୍ସ ରପ୍ତାନି ହେବ, ଯାହା ଯୋଗାଣ ଶୃଙ୍ଖଳକୁ ବାଧାଦେଇପାରେ ଏବଂ ମୂଲ୍ୟ ପ୍ରତିଯୋଗିତାକୁ ହ୍ରାସ କରିପାରେ ବୋଲି ଆଶଙ୍କା କରାଯାଉଛି। ଅପରପକ୍ଷରେ ଯଦି ମୂଳ ସୀମା ୧୦% ଉପରେ ୨୫% ଶୁଳ୍କ ଜାରି ରଖାଯାଏ, ତେବେ ଅନ୍ୟ ଏସୀୟ ଦେଶଗୁଡ଼ିକ ତୁଳନାରେ ଭାରତ ଆଉ କୌଣସି ବଡ଼ ଲାଭ ପାଇବ ନାହିଁ। ବିଶେଷକରି ସ୍ମାର୍ଟଫୋନ୍ ରପ୍ତାନି ଓ ପ୍ରସ୍ତାବିତ ଶୁଳ୍କ ଯୋଗୁ ବଜାର ଚ୍ୟାଲେଞ୍ଜର ସମ୍ମୁଖୀନ ହୋଇପାରେ ବୋଲି ସେ ମତପ୍ରକାଶ କରିଛନ୍ତି। ଯଦିଓ ଭାରତ ଚାଇନ୍‌ଠାରୁ ଦୂରରେ ରହିଛି ଏବଂ ସେମାନଙ୍କର ଯୋଗାଣ ଶୃଙ୍ଖଳାକୁ ବିବିଧ କରୁଥିବା କମ୍ପାନୀଗୁଡ଼ିକଠାରୁ ଆଗକୁ ବଢ଼ିପାରେ ବୋଲି ଆଶଙ୍କା କରାଯାଉଛି। ତଥାପି ଏହା ଭାରତର ଇଲେକ୍ଟ୍ରୋନିକ୍ସ କ୍ଷେତ୍ର ପାଇଁ ବଡ ଆଶଙ୍କା ସହ ରପ୍ତାନି ବଜାରକୁ ବିବିଧ କରିବାକୁ ପଡ଼ିବ। ଘରୋଇ ବଜାରକୁ ଦୃଢ କରିବା ଏବଂ ଭାରତୀୟ ବ୍ରାଣ୍ଡ ସହିତ ଉତ୍ପାଦଗୁଡ଼ିକୁ ବିକଶିତ କରିବା ପାଇଁ ମୂଲ୍ୟ-ସମ୍ବେଦନଶୀଳ, ଶୁଳ୍କ-ଉଦ୍‌ଘାଟିତ ରପ୍ତାନି ଉପରେ ନିର୍ଭରଶୀଳତା ହ୍ରାସ କରିବା ପାଇଁ ମୂଲ୍ୟ ଶୃଙ୍ଖଳାକୁ ଉପରକୁ ଉଠାଇବା ଜରୁରିତାକୁ ମଧ୍ୟ ରେଖାଙ୍କିତ କରିଥାଏ।

Office of the Executive Engineer, Support Services Division,
2nd Floor, Dam Safety Building, Secha Sadan, Bhubaneswar - 751001.
E-mail :eessdivision@gmail.com.

QUOTATION CALL NOTICE NO.06/2025-26

No.A-444 : Sealed quotations are invited from eligible Firms Suppliers, and Dealers etc to supply of the items as mentioned below. The interested quotationers shall submit the quotations through off-line mode in the O/o Executive Engineer, Support Services Division, Bhubaneswar on or before 12.08.2025, 04.00 PM, as per the specifications and terms & conditions provided in the quotation format which will be available in the O/o the Executive Engineer, Support Services Division, Bhubaneswar from 10.00 AM of 04.08.2025 to 3.00 PM of 12.08.2025 on payment of Rs. 100/- (Rupees One Hundred) only

Sl. No.	Name of Work	Item	Paper Cost (Non Refundable)	Quotation Cali Notice No.
1	Supply of One no. of Air Conditioner to the Staff Common Room of Jala Sechan Sanskrutika Parisada, in the O/o Engineer-in-Chief, WR, BBSR.	01 No.	Rs.100.00	06(1)/2025-26
2	Supply of two nos. of 8 Port Switch to the room no. 263 & 264 for the official use under CE, ISWI, in the O/o Engineer-in-Chief, WR, BBSR.	01 No.	Rs.100.00	06(2)/2025-26
3	Supply of Two nos. of Air Conditioner to the Room no. 305 and 347, in the O/o Engineer-in-Chief, WR, BBSR.	01 No.	Rs.100.00	06(3)/2025-26
4	Supply of Chairs to the Room no. 313 under CE, Water Services, in the O/o Engineer-in-Chief, WR, BBSR.	02 Nos.	Rs.100.00	06(4)/2025-26
5	Supply of six nos. of Wooden Chair and four nos. of Visiting Chair for the official use under CE, Procurement, in the O/o Engineer-in-Chief, WR, BBSR.	02 Nos.	Rs.100.00	06(5)/2025-26

Sd./- Executive Engineer, Support Services Division, Bhubaneswar
OIPR-32447/11/0026/2526

GOVERNMENT OF ODISHA
OFFICE OF THE DISTRICT PROJECT COORDINATOR
SARVASIKHYA AVIYAN, SAMBALPUR
E-Procurement Notice
Bid Identification No: SSA/SBP/CIVIL/01/2025-26
E-mail: dpcsamblpur.opepa@nic.in Phone/Fax-0663-2410834
No.166/CW/Dated 29.07.25

No.n-112:1. The District Project Coordinator, SSA, Sambalpur on behalf of Governor of Odisha, invites Percentage Rate bids in Single & Double Cover System in ONLINE MODE for construction of Buildings, as detailed in the DTCN from the eligible Class of Contractors.
2. No. of Works: 09 (Nine)
3. Tender Cost: Rs.10,000/- & Rs.6000.00/-
4. Class of Contractor : "B" Class & "C" Class
5. Date and Time Available in website & receipt of Bids: 12.00 Hrs. of 04.08.2025 to 17.00 Hrs. of 16.08.2025.
6. Date of Opening of Tender : 20.08.2025 at 11.30 Hrs.
7. The Bidders have to participate in ONLINE bidding only. Further details can be seen from the Website www.tendersodisha.gov.in only.
8. Any Corrigendum/ Addendum will be displayed in the website www.tendersodisha.gov.in. only.

Sd./- District Project Coordinator SSA, Sambalpur
OIPR-27119/11/0002/2526

No. C-791
OFFICE OF THE NOTIFIED AREA COUNCIL
REMUNA, BALASORE
e-mail: remuna-nac@gov.in, Tel. No.: 06782-291978
Letter No. 1181 Dated: 31.07.25

01	Type of Work	Sanitation Work
02	No. of Work	01 (One) No.
03	Class of Contractor	As per DTCN
04	Bid Identification No.	RN_02_2025-26
05	Estimate Cost	17.92 Lakhs
06	Date and time availability of bid documents in the portal	Dt.01.08.2025 at 10.00 A.M. to Dt.16.08.2025 upto 5.00 P.M.
07	Last date/time for receipt of bids in the portal	Dt.16.08.2025 upto 5.00 P.M.
08	Date of Opening Bid	Dt.18.08.2025 at 11.00 A.M.
09	Name and address of the Officer Inviting Bid	Executive Officer, NAC Remuna, Dist.: Balsore - 756019 Mail ID: remuna-nac@od.gov.in

1. Any addendum/corrigendum/cancellation/erratum of tender can also be seen in the said website.
2. Further details can be seen from Government website http://tenderodisha.gov.in.

Sd./- Executive Officer, Remuna NAC
OIPR-13204/11/0019/2526

ପୌର ପରିଷଦ କାର୍ଯ୍ୟାଳୟ, ଜୟପୁର
OFFICE OF THE MUNICIPAL COUNCIL, JEYPORE
Phone No.: 06854-231098, e-Mail: ulbjeypore@gmail.com
Letter No. 3373 Date: 01.08.25
QUOTATION CALL NOTICE
No. C-794: Sealed quotation in plain paper/letter pad is invited from the interested registered firm/agency for supply of Jeypore Municipality 6 Nos. of Boy Spare Parts and Repairing & Maintenance of Jeypore Municiplaity. They can apply to this office as per specification which is mentioned below. This will be received by the undersigned upto 11.00 A.M. on Dt.08.08.2025 and will be opened at 4.00 P.M. on the same day if the last date of receipt and date of opening of quotation happens to be holiday, the next working day will be treated as last date of receipt and date of opening at the same time in presence of the quotation or their authorized agents. The authority reserves the right to accept or cancel any or all quotation without assigning any reason thereof.

Sl. No.	Name of the Items	Quantity	Rate in Rs.	Amount in Rs.
1	Cy Gold BLDC 1500 Watt Motor			
2	Converter			
3	Key System			
4	Throttle			
5	Controller			
6	Gear Oil			
7	Mechanical Gear Breaker			
8	Wiring Kit			
9	Brake Shoe			
10	Bearing (Front/Back)			
11	Cable			
12	Socket			
13	Handle Bearing			
14	Battery Charger			

Add: Packing and forwarding and delivery charged. GST Charges Extra @18%.

Sd./- Executive Officer Jeypore Municipality
OIPR-13079/11/0053/2526

GOVERNMENT OF ODISHA
OFFICE OF THE PANCHAYAT SAMITI, RENGALI, SAMBALPUR
E-mail : ori-rengali@nic.in
TENDER CANCELLATION NOTICE (E-TENDER)
Bid Identification No.P.S./REN/SBP/DEV/01/2025-26
No.3097 / Date. 31.07.2025
CANCELLATION NOTICE
No.I- : This is to inform all concerned that Tender Notice (e-tender) No. 2711, dated 05.07.2025, issued by the Office of the Panchayat Samiti, Rengali, Sambalpur, is hereby canceled with immediate effect due to some Technical Error.
Fresh Tender shall be invited shortly in the website www.tendersodisha.

ଜନ୍ମଦିନର ଶୁଭେଚ୍ଛା

ଅମିତ୍ ପରିବାରବର୍ଗ

ଏଠାରେ ୨ X ୨ ସେ.ମି. ଫଟୋ ଲଗାନ୍ତୁ

ନାମ: .....
ବୟସ:.....
ଜନ୍ମ ତାରିଖ: .....

ସର୍ତ୍ତାବଳୀ: ଏହି କୁପନ ବ୍ୟବହାର କରି ସମ୍ପୂର୍ଣ୍ଣ ମାଗଣାରେ ଜନ୍ମଦିନର ଶୁଭେଚ୍ଛା ଜଣାନ୍ତୁ। ଫଟୋଗ୍ରାଫ ସହିତ କୁପନଟି ପ୍ରକାଶନ ତାରିଖର ୭ ଦିନ ପୂର୍ବରୁ ଜନ୍ମଦିନ ଶୁଭେଚ୍ଛା, ଧରିତ୍ରୀ, ବି-୨୬, ରସୁଲଗଡ ଶିଳ୍ପାଞ୍ଚଳ, ଭୁବନେଶ୍ୱର-୧୦ ଠିକଣାରେ ପହଞ୍ଚିବା ଆବଶ୍ୟକ।

ମିକ୍ସଡ୍ ରିଲେରେ ଆମେରିକାର ବିଶ୍ୱ ରେକର୍ଡ

ସିଙ୍ଗାପୁର, ୨।୮ (ଏପି)

ବିଶ୍ୱ ସୁଇମିଂ ଚାମ୍ପିୟନଶିପ୍‌ରେ ଆମେରିକାର ୪x୧୦୦ ମିକ୍ସଡ ରିଲେ ଦଳ ୩ ମିନିଟ ୧୮.୪୮ ସେକେଣ୍ଡ ଟାଇମିଂ ସହ ଏକ ନୂଆ ବିଶ୍ୱ ରେକର୍ଡ ପ୍ରତିଷ୍ଠା କରିଛି। ପୂର୍ବରୁ ଏହି ରେକର୍ଡ ଅଷ୍ଟ୍ରେଲିଆ (୨୦୨୩ରେ ଟାଇମିଂ ୩:୧୮.୮୩) ନାମରେ ରହିଥିଲା। ଚଳିତ ଚାମ୍ପିୟନଶିପ୍‌ରେ ଏହା ଦ୍ୱିତୀୟ ବିଶ୍ୱ ରେକର୍ଡ। ଏହାକୁ ମିଶାଇ ଆମେରିକାର ସନ୍ତରଣକାରୀମାନେ ଶନିବାର ୩ ସ୍ୱର୍ଣ୍ଣ ପଦକ ହାସଲ କରିଛନ୍ତି। କେଟି ଲେଡେକି ୮୦୦ ମିଟର ଫ୍ରିଷ୍ଟାଇଲ ଏବଂ ଗ୍ରିଚେନ୍ ୱାଲ୍ସ ୫୦ ମିଟର ବଟରଫ୍ଲାଏରେ ସ୍ୱର୍ଣ୍ଣ ଜିତିଛନ୍ତି। ଚାମ୍ପିୟନଶିପ୍ ରବିବାର ଉଦ୍‌ଯାପିତ ହେବାକୁଥିବା ବେଳେ ଆମେରିକୀୟମାନଙ୍କ ସ୍ୱର୍ଣ୍ଣ ସଂଖ୍ୟା ୮ରେ ପହଞ୍ଚିଛି। ରିଲେ ସ୍ୱର୍ଣ୍ଣ ବ୍ୟତୀତ ଲିଡେକି ୮୦୦ମିଟର ଫ୍ରିଷ୍ଟାଇଲରେ ଅପରାଜେୟ ରହିଥିଲେ। ସେ ପ୍ରଥମେ ଏହି ରେସ୍ ୨୦୨୧ ଅଲିମ୍ପିକ୍ସରେ ଜିତିଥିଲେ। ଏହାପରଠାରୁ ସେ ଏହି ଇଭେଣ୍ଟରେ କେବେ ପରାଜିତ ହୋଇନାହାନ୍ତି। ୭୦୦ମିଟର ପରେ ୧୮ ବର୍ଷୀୟା କାନାଡାର ସମର ମ୍ୟାକ୍‌ଇଣ୍ଟୋସଙ୍କ ୮୦୦ ମିଟର ରେସ୍ ସ୍ୱର୍ଣ୍ଣ ଉପରେ ନଜର ଥିଲା। ମାତ୍ର ସେ ବିଫଳ ହୋଇଥିଲେ। ଏହି ରେସ୍‌କୁ ଲିଡେକି ୮:୦୫.୬୨ ଟାଇମିଂରେ ଜିତିଥିବା ବେଳେ ଅଷ୍ଟ୍ରେଲିଆର ଲାନି ପାଲିଷ୍ଟର (୮:୦୭.୨୯) ରୌପ୍ୟ ଓ ମ୍ୟାକ୍ ଇଣ୍ଟୋସ (୮:୦୭.୨୯) ବ୍ରୋଞ୍ଜ ପଦକ ପାଇଥିଲେ। ମ୍ୟାକଇଣ୍ଟୋସ ସିଙ୍ଗାପୁରରେ ୫ ସ୍ୱର୍ଣ୍ଣ ପଦକ ହାସଲ କରିବା ଲକ୍ଷ୍ୟରେ ଥିଲେ। ମାତ୍ର ଇତିମଧ୍ୟରେ ସେ ୩ଟି ଜିତି ସାରିଛନ୍ତି। ରବିବାର ସେ ତାଙ୍କ ଫେଭରିଟ୍ ୪୦୦ମିଟର ଇଣ୍ଡିଭିଜୁଆଲ ମିଡ୍‌ଲେରେ ଭାଗ ନେବେ।

କେଟି ଲେଡେକି (ମଝି), ରୌପ୍ୟ ବିଜେତା ଅଷ୍ଟ୍ରେଲିଆର ଲାନି ପାଲିଷ୍ଟର (ବାମ) ଓ ବ୍ରୋଞ୍ଜ ବିଜେତା କାନାଡାର ସମର ମ୍ୟାକ୍‌ଇଣ୍ଟୋସ।

ବିଶ୍ୱ ସନ୍ତରଣ ଚାମ୍ପିୟନଶିପ୍

ଖେଳାଳି, ଷ୍ଟାଫ୍‌ଙ୍କ ସହ ଚୁକ୍ତି ବାତିଲ କଲା ଓଏଫ୍‌ସି

ଭୁବନେଶ୍ୱର,୨।୮ (ଅନାଦି କର)

ଇଣ୍ଡିଆନ ସୁପର ଲିଗ୍ (ଆଇଏସ୍‌ଏଲ୍)ର ପରବର୍ତ୍ତୀ ସିଜନକୁ ନେଇ ଅନିଶ୍ଚିତତା ଜାରି ରହିଥିବା ବେଳେ ଓଡ଼ିଶା ଏଫ୍‌ସି ଏକ ବଡ଼ ନିଷ୍ପତ୍ତି ନେଇଛି। ଏହି କ୍ଲବ ତା'ର ସମସ୍ତ ଖେଳାଳି ଓ ଷ୍ଟାଫ୍‌ଙ୍କ ଚୁକ୍ତିକୁ ସସ୍‌ପେଣ୍ଡ କରି ଦେଇଛି, ଯାହାକି ଆସନ୍ତା ୫ ତାରିଖରୁ ଆରମ୍ଭ ହୋଇଥାନ୍ତା। ଆଇଏସ୍‌ଏଲ୍‌ର ୭ ଦଳ ଏଆଇଏଫ୍‌ଏଫ୍ ସଭାପତି କଲ୍ୟାଣ ଚୌବେଙ୍କୁ ଏକ ବୈଠକ ଲାଗି ଅନୁରୋଧ କରିଥିବା ବେଳେ ଓଡ଼ିଶା ଏଫ୍‌ସି ଲିଗ୍‌ର ପ୍ରଥମ ଦଳ ଭାବେ ଏଭଳି ନିଷ୍ପତ୍ତି ନେଇଛି। କ୍ଲବର ମାଲିକ ରୋହନ ଶର୍ମା ସୋସିଆଲ ମିଡିଆରେ ସ୍ପଷ୍ଟ କରିଛନ୍ତି ଯେ, ଓଡ଼ିଶା ଏଫ୍‌ସି ସମ୍ପୂର୍ଣ୍ଣ ରୂପେ ବନ୍ଦ ହେଉ ନାହିଁ। କ୍ଲବର କିଛି ମୁଖ୍ୟ ଷ୍ଟାଫ୍ ଏବେ ବି ଅଛନ୍ତି ଏବଂ ମହିଳା ଦଳର କାର୍ଯ୍ୟ ଜାରି ରହିବ। ଆଇଏସ୍‌ଏଲ୍‌ର ଭବିଷ୍ୟତକୁ ନେଇ କିଛି ସ୍ପଷ୍ଟ ହୋଇ ନ ଥିବା ବେଳେ ଅଧିକ ଟଙ୍କା ଖର୍ଚ୍ଚ କରିବା ଲାଗି ନିବେଶକାରୀଙ୍କୁ ବୁଝାଇବା କଷ୍ଟକର ହେଉଥିଲା। ଆଶା କରୁଛୁ ଆମର ଏହି ନିଷ୍ପତ୍ତି ଅନ୍ୟଙ୍କୁ ସମାଧାନ ଦିଗରେ ଯଥାଶୀଘ୍ର କାମ କରିବାକୁ ବାଧ୍ୟ କରିବ।

ମନେ ପଡ଼ନ୍ତି

ତୃତୀୟ ଶ୍ରାଦ୍ଧବାର୍ଷିକୀ ଶ୍ରଦ୍ଧାଞ୍ଜଳି

ୱନିଶି ରଞ୍ଜନ କର (ମିଲୁ)
ମଲାମାଛ, କାକଟପୁର

ଆବିର୍ଭାବ: ୧୬।୦୬।୧୯୮୪
ତିରୋଧାନ: ୦୩।୦୮।୨୦୨୨

ଜୀବନରେ ସବୁ କିଛି ମିଳିଯାଇପାରେ, ହେଲେ ମୋର ସେ ପୁରୁଣା ଦିନ ଆଉ କେବେ ମିଳେନି। ତୋ ଭଲ ପାଇବାକୁ ଖୋଜୁଛି ମୋ ମନ, କେତେ କଷ୍ଟ ପାଉଛି ମୁଁ ଜାଣିଛୁ କି ଧନ। ଏ ଜନ୍ମରେ ପାରିବିନି ଶୁଝି ତୋ ଋଣ, ସବୁ ଜନ୍ମରେ ଆସିବୁ ରହିଲା ମୋ ରାଣୀ ହଜାର ଦୁଃଖ ଭିତରେ କେବଳ ତୁ ମୋ ଖୁସି, କିପରି ମତେ ଏକା ଛାଡ଼ି ଚାଲିଗଲୁ, ମୋ ଭାଇ ସରଗର ଶଶୀ। ପ୍ରଭୁ ଶ୍ରୀଜଗନ୍ନାଥ, ମା' ମଙ୍ଗଳାଙ୍କୁ କରୁଛି ମୁଁ ପ୍ରଣିପାତ, ତୋ ଅମର ଆତ୍ମା ଶାନ୍ତି ଲାଭ କରୁ କରୁଛି ମୁଁ କୋଟି କୋଟି ଦଣ୍ଡବତ।

ହତଭାଗିନୀ ନାନୀ

ଧ-୭୬୦୭୦

Classified Everyday

0674-2580101, 9692975378

MATRIMONIAL

BRIDE WANTED

Bride wanted. Karan Gourbarnna lower middle class well educated 30-35 years, 5'6". Contact- 7873817735. D-1524

କମ୍ପାନୀ ଚାକିରି ଓ ଭଲ ଆୟ ଥିବା +୨ ଶିକ୍ଷାଗତ ଯୋଗ୍ୟତାଯୁକ୍ତ ବ୍ରାହ୍ମଣ ପାତ୍ର ପାଇଁ ବ୍ରାହ୍ମଣ-ଅବଧାନ ଜାତିର ଗାଉଁଲି ପାତ୍ରୀ ଆବଶ୍ୟକ। ଯୋଗାଯୋଗ- 7750014461. D-1525

Handsome Teli Boy 1996, 5'7", B.Sc., MA Serving Airforce. "SUNASANSAR". 9937512659. D-76300

Looking for a Fair/ Slim homely Odia Khandayat/ Kshatriya bride age 22-28 from BHUBANESWAR for a fair looking handsome groom 31 years, 163 cm, 58 kg from an established/educated Kshatriya family working as permanent State Government Doctor (Medical Officer). Only Parents or bride should Contact directly with details in WhatsApp 7682077583. No middleman/ agent/ broker please. D-1477

GROOM WANTED

ବୟସ 28, Nurse ଚାକିରି କରୁଥିବା ସୁନ୍ଦରୀ ସୁଶୀଳ କରଣ ଜାତିର ଝିଅଙ୍କ ପାଇଁ Private/ Business/ Government ବରପାତ୍ର ଆବଶ୍ୟକ। 7326056138. D-1529

REAL ESTATE

SALE

Ready to move 1/2BHK flat for sale @ 18/ 24 Lakh at Gudiapokhari Bhubaneswar. Call- 9861642492. D-1376

BDA Approved Apartment Near Sum Hospital, Kalinganagar, Times Gurukul, Duplex near CVRaman, Tamando, Bhubaneswar- 7854015157 D-76295

A gharabari corner plot at Brahmanjharilo near Phulanakhara, Cuttack, 1560sft. 20lakhs including registration & compoundwall. 7809525452. D-76478

ଭୁବନେଶ୍ୱର AIIMS MEDICAL ପାଖରେ B.D.A Town Planning, Road 30ft, Electricity, Yellowzone ଘରବାଡ଼ି ପାଚେରି ସହ ଫ୍ଲାଟ ମିଳୁଅଛି। (No broker). 9437537549, 7735595306. D- 1515

ଭୁବନେଶ୍ୱର-ପିପିଲି ଟୋଲ୍‌ଗେଟ୍, ଉତ୍ତରାଛକ, ସୁନ୍ଦରପଦା, ଫୁଲନଖରାରେ ଘରବାଡ଼ି ଫ୍ଲାଟ୍ **2/3BHK flat, duplex** ବିକ୍ରିହେବା **Diptimayee Pati- 8763740343.** D-76296

କଟକ ମହାନଦୀବିହାରରେ **2/3 BHK flat** ଗୋପାଳପୁର, ଫୁଲନଖରା ଛକ, ତ୍ରିନାଥବଜାରରେ **3BHK duplex readymade** ଅଛି। **8327785834.** D-76286

FOR RENT

5800sqft. Godown space available at Rasulgarh, beside Esplanade Mall, Bhubaneswar. 9040019183. D-1278

5-Story Building for rent approx 10,000sqft Palasuni, Bhubaneswar Spacious 1BHK & 2BHK units available. Ideal for Ladies/Gents Hostel, Tutorial Center, Bank or Office Setup. Prime location: Behind Bhubaneswar Water Works, Palasuni. Contact- 9437035347, 9437468247. D-1519

ନିଜର ପ୍ରିୟଜନମାନଙ୍କୁ ଜନ୍ମଦିନର ଓ ବିବାହ ଶୁଭେଚ୍ଛା ଜଣାନ୍ତୁ କେବଳ ଟ୨୧୦/- ରେ। ରଙ୍ଗୀନ ଟ୪୨୦/- ରେ। (ଫଟୋ ସହ) ବି.ଦ୍ର.: ଶୁଭେଚ୍ଛା ୬ସେମି. (H) X ୪ସେମି. (W) ହେବା ଆବଶ୍ୟକ।

Ground Floor, 02 Bed Rooms, Drawing, Dining, Kitchen, Puja Room, Washing space, 02 Toilet, Portico, entire marble flooringis readily available for Family on rent @ 12,000/- PM at 1st lane, Pandav Nagar, Tankapani Road, Bhubaneswar. Contact- 8895353910, 9439263861. D-76069

Healthcare

Positively health benifits SPA expert female therapist homely atmosphere. 9114559830. D-1516

All types hair cutting Body Massage by Smart lady one hour 700/-, room Services Available contact- 7788888200 D-76301

Newly open health benefits SPA special Offer @ 799 Bapujinagar. 7327058897. D-76931

Full body massage by odia therapist in homely atmosphere. 9556498382. D-75395

AFFIDAVIT

By virtue of an affidavit sworn before the hon'ble Executive Magistrate, Bhubaneswar on dt. 02.08.2025, I, New name Turia Pradhan, Address- Pankalsahi, P.O.- Rauti, P.S.- Jagannathprasad, Dist.- Ganjam, Odisha- 761121 declare that I have changed my name from Jhuria Pradhan (Old name) to Turia Pradhan (New name) for all purposes.
Turia Pradhan
D-1520

I, Arjoo Gattani, W/o- Saswat Routray, resident of Plot No.- 31/2073, Lane No.- 2A, Gangotri Nagar, Sisupal Garh, Bhubaneswar- 751002, Odisha declare by this affidavit No.- 41/2025, dtd. 03.05.2025. That now onwards I shall be known as ARZOO GATTANI for all future purposes. D-1536

By virtue of an affidavit sworn before the Executive Magistrate, Titilagarh, No.503, date 02.08.25, I, Uttam Takri, S/o- Ramlal Takri, R/o. At- Nanajhar, P.O.- Manigaon, P.S.- Titilagarh, Dist.- Bolangir, (Odisha), PIN-767033 declare that I have changed my daughter's name from Tanishka Harpal to Tanishka Takri. Henceforth, she shall be known as Tanishka Takri for all purposes.
Uttam Takri
D-1523

By virtue of an affidavit sworn before Executive Magistrate, Rajnagar, 31.07.2025, Pabitra Kumar Swain, Balarampur, Kandira, Rajnagar, Kendrapara. I have changed the name of my daughter from Rajashree Swain to Rajshree Swain. Henceforth, she shall be known as Rajshree Swain for all purpose. D-1522

By virtue of an affidavit sworn before the Executive Magistrate, Athagarh, Dated 15.07.2025, I have changed my name from Master Kousendra Sahoo to Kousendra Kumar Sahoo. Henceforth, I shall described as Kousendra Kumar Sahoo for all purposes. D-1535

By virtue of an affidavit sworn before Executive Magistrate, Korapur, dated 30.07.2025, I, Kartika Dalapati, aged about 33 years, S/o- Gobinda Dalapati, R/o- Badagoluru, P.O.- Ampawalli, P.S.- Pottangi, PIN- 764039, Dist.- Koraput, Odisha declare that I have changed the name of my daughter from "Tamasha Dalapati" to "Samriddhi Dalapati". Henceforth, she shall be known as "Samriddhi Dalapati" for all purposes.
Gobinda Dalapati
D- 1533

ପାଠକଙ୍କ ପାଇଁ ସୂଚନା

କ୍ଲାସିଫାଏଡରେ ପ୍ରକାଶିତ କେତେକ ବିଜ୍ଞାପନକୁ ଭିତ୍ତିକରି କିଛି ପାଠକ ଠକାମିର ଶିକାର ହେଉଥିବା ଆମର ଦୃଷ୍ଟିଗୋଚର ହେଉଛି। ବିଜ୍ଞାପନ ଦେଉଥିବା ସଂସ୍ଥାମାନଙ୍କ ସହ କାରବାର କରିବା ପୂର୍ବରୁ ସବିଶେଷ ତଥ୍ୟ ଓ ନିଜର ବିବେକ ଖଟାଇ କାରବାର କରନ୍ତୁ। ଏଥିପାଇଁ ଧରିତ୍ରୀ କର୍ତ୍ତୃପକ୍ଷ ଦାୟୀ ରହିବେ ନାହିଁ।

By virtue of R.P. case No.- 59/23 and 22/23 my title has been changed from Ashok Kumar Mohanty to Ashok Kumar Das, S/o- Khirod Mohan Das, Vill- Desahi, P.S.- Aul and Dist.- Kendrapara. So I will be known as Ashok Kumar Das instead of Ashok Kumar Mohanty in all purpose. D-1527

By virtue of an affidavit sworn before Executive Magistrate, Pipili, dated 08.07.2025, I, Dhirendra Jena, Address: At- Totapada, P.O./P.S.- Pipili, Dist.- Puri, PIN- 752104 declare that I have changed my daughter's name from Sai Sarita Jena to Sai Ashrita Jena. Henceforth, she shall be known as Sai Ashrita Jena for all purposes.
Dhirendra Jena
D-1518

ମୁଁ ବିଜୟନୀ ପାଣି, ପିତା- ସ୍ୱର୍ଗତ ବିଶ୍ୱନାଥ ଜେନା, ରଘୁନାଥପୁର, ଉକୁନ୍ଦରା, ଜଗତ୍‌ସିଂହପୁର, ଘୋଷଣା କରୁଅଛି କି, ମୋର ବିବାହର କିଛି ବର୍ଷ ପରେ ମୋର ସ୍ୱାମୀ ଅରୁଣ ପାଣି, ପିତା- ସ୍ୱର୍ଗତ କୃଷ୍ଣଚନ୍ଦ୍ର ପାଣି, କୂଳକଇଜଙ୍ଗା, ଜଗତ୍‌ସିଂହପୁରଙ୍କର ଦେହାନ୍ତ ହେଲା। ତେଣୁ ମୋର ବାପଘରେ ରହିଆସୁଛି। ମୁଁ ମୋର ଶାଶୁଘର ସଂଜ୍ଞା ଅନୁସାରେ ଜମିଜମା ରେକର୍ଡ ରଖିବାକୁ ଚାହୁଁଛି। ଧ-୧୫୩୦

By virtue of an affidavit sworn before Executive Magistrate, Rajnagar, dated 24.07.2025, I, Sima Rout, W/o- Prasanta Kumar Rout, Vill- Santhapada, P.O.- Balabhadrapur, P.S.- Rajnagar, Dist.- Kendrapara, Odisha- 754217 declare that I have changed my name from Sima Tarenia (Old name) to Sima Rout. Henceforth, I shall be known as Sima Rout for all purposes.
Sima Rout
D- 1531

Anima Pandey, D/o- Lalindra Prasad Patel, W/o- Dushmanta Kumar Pandey, At- Debadihi, P.O./P.S.- Jharsuguda, Pin-768201, Odisha declare by this affidavit No.-04 on dated 02.08.2025. That now onwards I shall be known as Anima Patel for all future purposes. D-1537

By virtue of an affidavit sworn before the Executive Magistrate, Saintala, dated 02.08.2025, I, Anusuya Beska, resident of Village: At- Barahmal, P.O.- Khasbahal, P.S.- Saintala, Dist- Balangir (Odisha), Pin- 767032 declare that I have changed my name from Anusuya Bhoi to Anusuya Beska. Henceforth, I shall be known as Anusuya Beska for all purpose.
Anusuya Beska
D-1532

By virtue of an affidavit sworn in the Court of Executive Magistrate, Jajpurroad, I Mita Dhal, W/o- Surendra Dhal, At/P.O.- Ragadi, P.S.- Korai, Dist.- Jajpur my Aadhaar Card No.- XXXX XXXX 1676. My name is Mita Dhal, but in Birth Certificate of my son bearing Birth Registration No.- 101130/2011 name has been written by Sumita Dhal instead of Mita Dhal. I declare that Sumita Dhal and Mita Dhal as same and one person vide affidavit No.- 3308/29.7.2025. D-1539

By virtue of an affidavit sworn before Executive Magistrate, Bonth, dated 15.07.2025, I, Narendra Prusty, S/o- Late Bhaban Prusty, Vill/P.O.- Bangorpadi, P.S.- Bonth, Dist.- Bhadrak, PIN- 756114, Odisha declare that I have changed my name from Sukadeb Prusty to Narendra Prusty. Henceforth, I shall be known as Narendra Prusty for all purposes. D-1538

Your Classified Advertisement published in Dharitri will be listed free in Dharitri Online Edition: **dharitriepaper.in**

LEGAL NOTICE

IN THE COURT OF CIVIL JUDGE (JR. DVN) CHANDBALI
C.S No.- 259/2010
Prahallad Ch. Das & others
....Plaintiffs
Vrs.
State Representing by Collector Bhadrak & others
....Defendants

ଦେୱାନୀ କାର୍ଯ୍ୟବିଧି ଆଇନର ୧ ନିୟମ ୮ ଅନୁଯାୟୀ ସର୍ବସାଧାରଣଙ୍କ ଅବଗତି ନିମନ୍ତେ ଖବରକାଗଜ ବିଜ୍ଞାପନ ନିମନ୍ତେ ଚିଠା ଦାଖଲ ତରଫ ବାଦୀ।

ତଫସିଲ ଚିଠା

Prahallad Ch. Das & Others
Vrs.
State Representing by Collector, Bhadrak

ଏତଦ୍ଦ୍ୱାରା ସର୍ବସାଧାରଣଙ୍କୁ ଜଣାଇ ଦିଆଯାଉଅଛି କି ବାଦୀ ପ୍ରହ୍ଲାଦ ଚନ୍ଦ୍ର ଦାସ ଓଗେର, ଜିଲ୍ଲା- ଭଦ୍ରକ, ତହସିଲ- ଚାନ୍ଦବାଲି, ଥାନା- ବାଂଶଡା, ଥାନା ନଂ- ୧୫୨, ମୌଜା- ସାବିତ୍ରୀ ସରାଇ, ସ୍ଥିତ MS Khata- ୭୧, ଖସଡ଼ା- ୫୧/୧୪୩, ଏ୧.୩୭ଡି. ବୃତ୍ତି ନିମିତ୍ତ ତାଙ୍କର ସ୍ୱତ୍ୱ ସାବ୍ୟସ୍ତ ଦଖଲ କାଏମ ପ୍ରାର୍ଥନାରେ ଉପରୋକ୍ତ ମୋକଦ୍ଦମା ଆଗତ କରିଅଛନ୍ତି। ଉକ୍ତ ବୃତ୍ତି ସରକାରୀ ରକ୍ଷିତ ଖାତାଧୀନ ଝାଟି ଜଙ୍ଗଲ କିସମରେ ଖତିଆନ ପ୍ରସ୍ତୁତି ହୋଇଅଛି। ଯଦି କୌଣସି ବ୍ୟକ୍ତିଙ୍କର କୌଣସି ଆପତ୍ତି ଅଭିଯୋଗ ଥାଏ, ତେବେ ଉକ୍ତ ବିଜ୍ଞାପନ ପ୍ରକାଶନର ୧୫ ଦିନ ମଧ୍ୟରେ ଆପତ୍ତି ଅଭିଯୋଗ କରିପାରିବେ। ନଚେତ୍ ଆଇନ ଅନୁଯାୟୀ ମୋକଦ୍ଦମାର ବିଚାର ପୂର୍ବକ ଫଏସଲା କରାଯିବ, ଧାର୍ଯ୍ୟ ଅବଧି ପରେ କୌଣସି ଆପତ୍ତି ଗ୍ରହଣ କରାଯିବ ନାହିଁ।

ତଫସିଲ ବୃତ୍ତି

ଜିଲ୍ଲା- ଭଦ୍ରକ, ତହସିଲ- ଚାନ୍ଦବାଲି, ଥାନା- ବାଂଶଡା, ଥାନା ନଂ- ୧୫୨, ମୌଜା- ସାବିତ୍ରୀ ସରାଇସ୍ଥିତ MS Khata-71, ଖସଡ଼ା- ୫୧/୧୪୩, ଏ୧.୩୭ଡି, କିସମ- ଝାଟି ଜଙ୍ଗଲ

Sd./- C.J.J.D, Chandbali
D-1540

ଧରିତ୍ରୀ DHARITRI
Scan & Pay

ଧରିତ୍ରୀ କ୍ଲାସିଫାଏଡ୍ ବିଜ୍ଞାପନ ବାବଦୀୟ ଦେୟକୁ ନିମ୍ନପ୍ରଦତ୍ତ **QR Code** ସ୍କାନ୍ କରି ଯେକୌଣସି **UPI App** ମାଧ୍ୟମରେ ସହଜରେ ପେଠ କରନ୍ତୁ।

BHIM | UPI

ଦେୟ ପେଠ ହେଲାପରେ ରସିଦ୍‌ର Screenshotକୁ **classifieddharitri@gmail.com** ରେ ଇମେଲ୍ କରନ୍ତୁ।

ବୃକ୍ଷ ଆମର ବନ୍ଧୁ

ବନ୍ଧୁତାର ସମ୍ପର୍କକୁ ଅଧିକ ନିବିଡ଼ କରିବା ଲାଗି ପାଳନ କରାଯାଏ ଫ୍ରେଣ୍ଡଶିପ୍ ଡେ'। ତେଣୁ ଯିଏ ଯେଉଁଠି ଥାଆନ୍ତୁ ନା କାହିଁକି ନିଜ ବନ୍ଧୁଙ୍କୁ ଭେଟିବା ଲାଗି ଏକାଠି ହୁଅନ୍ତି ଏବଂ ଏହି ଦିନକୁ ବେଶ୍ ମଜାମସ୍ତିରେ ସେଲିବ୍ରେଟ୍ କରନ୍ତି। ହେଲେ ଆଉ କେତେ ଜଣଙ୍କ ପାଇଁ କେବଳ ଏତିକିରେ ସରେନି ସେଲିବ୍ରେଶନ୍। ବରଂ ସେମାନେ ଏହି ସ୍ପେଶାଲ ଦିନରେ ଏଭଳି କିଛି ନିଆରା କାର୍ଯ୍ୟକ୍ରମ କରନ୍ତି, ଯାହାକି ପାଲଟିଯାଏ ଅନ୍ୟମାନଙ୍କ ପାଇଁ ଉଦାହରଣ। ତେବେ ପରିବେଶ ସୁରକ୍ଷା ଲାଗି ବୃକ୍ଷକୁ ବନ୍ଧୁ ଭାବି ଫ୍ରେଣ୍ଡଶିପ୍ ଡେ' ଅବସରରେ ବୃକ୍ଷରୋପଣ କରିବାକୁ ଆଗେଇ ଆସିଥିବା କେତେଜଣ ଯୁବଗୋଷ୍ଠୀଙ୍କ ସମ୍ପର୍କରେ ବିଶେଷ ଉପସ୍ଥାପନା...

ସମଗ୍ର ଜୀବଜଗତର ବନ୍ଧୁ ହେଉଛି ଗଛ

ଜୀବନ ନିମନ୍ତେ ଗଛ ହିଁ ଅମୃତ ; ଗଛ ବିନା ଜୀବନର ସ୍ଥିତି ମୁହୂର୍ତ୍ତକ ମଧ୍ୟରେ ଅସମ୍ଭବ। ଯେପର୍ଯ୍ୟନ୍ତ ଗଛ ବଂଚିଛି, ସେ ପର୍ଯ୍ୟନ୍ତ ଜୀବନର ଅସ୍ତିତ୍ୱ ରହିଛି । ଜଣେ ସଚ୍ଚା ବନ୍ଧୁ ଯେମିତି ନିଃସର୍ତ୍ତରେ ପ୍ରତି ମୁହୂର୍ତ୍ତରେ ଆମ ସୁଖ ଦୁଃଖରେ ସାମିଲ ହୁଅନ୍ତି, ଠିକ୍ ସେମିତି ଗଛ ଜୀବନ ସାରା ନିଃସର୍ତ୍ତରେ ସମଗ୍ର ଜୀବଜଗତକୁ ଖାଦ୍ୟ, ପାଣି ଓ ପବନ ଯୋଗାଇ ବଂଚାଇ ରଖିଛି। ତେଣୁ ଗଛ ହେଉଛି ଆମର ବନ୍ଧୁ। କେବଳ ମାନବ ସମାଜର ନୁହେଁ ବରଂ ଏ ସମଗ୍ର ଜୀବଜଗତର ବନ୍ଧୁ ହେଉଛି ଗଛ। ତେଣୁ ଆମେ ଫ୍ରେଣ୍ଡଶିପ୍ ଡେ' ଗଛ ସହିତ ପାଳନ କରୁ ବୋଲି କୁହନ୍ତି ଅନୁଗୋଳରେ ଥିବା ସାଥୀ ପରିବାର ସଂଗଠନର ସଭାପତି ସିଦ୍ଧାର୍ଥ ପ୍ରଧାନ। ସେ କୁହନ୍ତି, ଫ୍ରେଣ୍ଡଶିପ୍ ଡେ' ଅଗଷ୍ଟ ମାସରେ (ବର୍ଷାଋତୁ) ପାଳନ ହେଉଥିବାରୁ ଆମେ ଏହିଦିନ ପ୍ରତି ବର୍ଷ ବିଭିନ୍ନ ହାଇସ୍କୁଲ, ମଠ ଓ ଗାଁର ଖୋଲା ସରକାରୀ ଜାଗାରେ ବୃକ୍ଷରୋପଣ କରିଥାଉ। ସ୍କୁଲ୍‌ର ପିଲାମାନଙ୍କୁ ଆମ ସହ ଯୋଗଦେବାକୁ କହିଥାଉ। ସେମାନଙ୍କୁ ଘରୋଇ ଫଳଗଛ ଚାରା ବଣ୍ଟନ କରିବା ସହ ଏହି ଚାରା ରୋପଣ କରି ଯତ୍ନ ନେଇ ତାକୁ ବଡ଼ କରିବାକୁ ପରାମର୍ଶ ଦେଇଥାଉ। ପରବର୍ତ୍ତୀ ବର୍ଷରେ ନିଜେ ଲଗେଇଥିବା ଗଛ ସହ ଫଟୋ ଉଠାଇ ଗ୍ରୁପ୍‌ରେ ଛାତ୍ରୀଛାତ୍ରମାନଙ୍କ ଫଟୋ ପଠାଇବାକୁ ଉତ୍ସାହିତ କରିଥାଉ। ହାଇସ୍କୁଲ ସ୍ତରରେ କ୍ଲାଇମେଟ୍ ଏଜୁକେଶନ୍ (ପରିବେଶ ଅନୁକୂଳ ଜୀବନଶୈଳୀ) ବିଷୟ ଉପରେ ସଚେତନତା କାର୍ଯ୍ୟକ୍ରମ କରାଯାଏ। ହାତୀପ୍ରବଣ ଅଞ୍ଚଳରେ ସାଥୀ ନର୍ସରୀ ପ୍ରସ୍ତୁତ କରି ଶାଳିଅ ବାଉଁଶ ଚାରା ଲଗାଯାଏ। ଚଳିତବର୍ଷ ମଧ୍ୟ ଫ୍ରେଣ୍ଡଶିପ୍ ଡେ'ରେ ସାଥୀ ପରିବାର ପକ୍ଷରୁ ୧୦,୦୦୦ ବର ଅଶ୍ୱତ୍ଥ ଗଛ ସଂରକ୍ଷଣ କାର୍ଯ୍ୟକ୍ରମ ଜରିଆରେ ୫୦ଟି ବର ଅଶ୍ୱତ୍ଥ ଚାରା ରୋପଣ କରାଯିବ ।

ବୃକ୍ଷକୁ ବନ୍ଧାଯାଏ ଫ୍ରେଣ୍ଡଶିପ୍ ବ୍ୟାଣ୍ଡ

ବିଶ୍ୱ ବନ୍ଧୁତା ଦିବସରେ ପ୍ରତିବର୍ଷ ବ୍ରହ୍ମପୁରରେ ଥିବା ସବୁଜ ବାହିନୀ ଯୁବ ସଂଗଠନ ଏକ ବିଶେଷ କାର୍ଯ୍ୟକ୍ରମ ଆୟୋଜନ କରିଥାଏ, ଯାହାର ମୁଖ୍ୟ ଉଦ୍ଦେଶ୍ୟ ହେଉଛି ଗଛ ସହିତ ମିତ୍ରତା ବଢ଼େଇ ସୁସ୍ଥ ପରିବେଶ ସଚେତନତା ବୃଦ୍ଧି କରିବା। ଏହି ଅବସରରେ ସଂଗଠନର ସଦସ୍ୟମାନେ ରାଜନେତା, ପ୍ରଶାସନ, ବିଦ୍ୟାଳୟର ଶିକ୍ଷାର୍ଥୀ ଓ ସାଧାରଣ ଜନତାଙ୍କ ସହ ମିଶି ବଟ ଓ ଅଶ୍ୱତ୍ଥ ବୃକ୍ଷଗୁଡ଼ିକୁ ସୁରକ୍ଷା ଦେବା ପାଇଁ ନଡ଼ିଆ ପତ୍ର ଓ ଫୁଲରେ ତିଆରି ହୋଇଥିବା ଫ୍ରେଣ୍ଡଶିପ୍ ବ୍ୟାଣ୍ଡ ବାନ୍ଧିଥାନ୍ତି ଓ ପରିବେଶ ସୁରକ୍ଷା ଲାଗି ଶପଥ ନିଅନ୍ତି। ସେମାନେ ରାଲି ମାଧ୍ୟମରେ ଲୋକମାନଙ୍କୁ ସଚେତନ କରନ୍ତି। ଏହା ଦ୍ୱାରା ଲୋକମାନେ ବୃକ୍ଷର ଉପକାରିତା ବିଷୟରେ ଅଧିକ ଜାଣି ପରିବେଶ ସହିତ ଜଡ଼ିତ ହେବେ, ଯାହାର ମୁଖ୍ୟ ଉଦ୍ଦେଶ୍ୟ ହେଉଛି ମାନବ ସମାଜକୁ ପ୍ରକୃତି ସହିତ ଏକତାର ବନ୍ଧନରେ ବାନ୍ଧିବା। ଏହି ଅନୁଷ୍ଠାନର ସଦସ୍ୟମାନେ ଶହ ଶହ ବର୍ଷର ପୁରୁଣା ବଟବୃକ୍ଷ, ଅଶ୍ୱତ୍ଥ ବୃକ୍ଷକୁ ସୁରକ୍ଷା ଦେବା ଓ ପ୍ରାକୃତିକ ସମ୍ପଦକୁ ନବ ଜୀବନ ଦେବା ଉଦ୍ୟମ କରନ୍ତି ଏବଂ ସବୁଜ ପରିବେଶ ଗଠନ ଦିଗରେ ନୂଆ ପଦକ୍ଷେପ ନିଅନ୍ତି। ବୃକ୍ଷକୁ ସୁରକ୍ଷା ଦେବା ଓ ଏହା ସହିତ ମିତ୍ରତା କରିବାକୁ ପ୍ରତିବଦ୍ଧ ରହିବୁ ବୋଲି ଶପଥ ଗ୍ରହଣ କରନ୍ତି। ଏହି ଅଭିଯାନକୁ ଅଧିକ ଲୋକଙ୍କ ପାଖରେ ପହଞ୍ଚାଇବା ପାଇଁ ସଦସ୍ୟମାନେ ସହରର ମୁଖ୍ୟ ରାସ୍ତାରେ ରାଲି କରନ୍ତି। ରାଲିରେ ସଚେତନତାମୂଳକ ସନ୍ଦେଶ ଦିଅନ୍ତି, 'ସବୁଜ ବାହିନୀର ନୂଆ ପ୍ରୟାସ... ଗଛ ସହ ମିତ୍ରତା କରିବା ଆସ'। ଏହି କାର୍ଯ୍ୟକ୍ରମ ଏକ ଶୁଭ ପଦକ୍ଷେପ, ଯାହା ମାନବ ଓ ପ୍ରକୃତି ମଧ୍ୟରେ ଏକ ଆଧୁନିକ ମିତ୍ରତାର ଆଧାର ସୃଷ୍ଟି କରେ। ଏହି ମାଧ୍ୟମରେ ଲୋକମାନେ ବୃକ୍ଷର ଉପକାରିତା ବିଷୟରେ ସଚେତନ ହୁଅନ୍ତି, ପରିବେଶ ସୁରକ୍ଷା ପ୍ରତି ମାନସିକତା ବିକାଶ ପାଏ ଓ ପ୍ରତିଟି ପର୍ବରେ ଅନ୍ନଦାନ ନୁହେଁ ବୃକ୍ଷରୋପଣ ଓ ପ୍ରତିପାଳନ ପାଇଁ ଲୋକମାନେ ଅଗ୍ରସର ହେଉଛନ୍ତି ବୋଲି ମତ ଦିଅନ୍ତି ସଂଘର ସଭାପତି ଶିବରାମ ପାଣିଗ୍ରାହୀ।

– ପୌର୍ଣ୍ଣମାସୀ

ଆଜି ହେଉଛି ବନ୍ଧୁତ୍ୱ ଦିବସ ବା ଫ୍ରେଣ୍ଡଶିପ୍ ଡେ'। ବନ୍ଧୁତ୍ୱର ଏହି ଦିନଟିକୁ ସ୍ପେଶାଲ୍ କରିବା ଲାଗି ଅଧିକାଂଶ ଯୁବପିଢ଼ି ପରସ୍ପରକୁ ଫ୍ରେଣ୍ଡଶିପ୍ ବ୍ୟାଣ୍ଡ୍ ବାନ୍ଧିବା, ଉପହାର ଦେବା, କେକ୍ କାଟିବା ସହ ପାର୍ଟିର ଆନନ୍ଦ ନେବାକୁ ବେଶ୍ ଉତ୍କଣ୍ଠିତ। ହେଲେ ଏମିତିବି କେତେଜଣ ଅଛନ୍ତି, ଯେଉଁମାନେ ବୃକ୍ଷ ହିଁ ଆମର ସବୁଠୁ ବଡ଼ ବନ୍ଧୁ, ଏହି ବାର୍ତ୍ତା ସଭିଙ୍କ ନିକଟରେ ପହଞ୍ଚାଇବାର ଉଦ୍ୟମ ଜାରି ରଖିଛନ୍ତି। ଆଉ ବନ୍ଧୁତ୍ୱ ଦିବସରେ ବୃକ୍ଷ କ୍ଷୟ ଯୋଗୁ ବଢୁଥିବା ପ୍ରଦୂଷଣ ରୋକିବା ଲାଗି ପୃଥିବୀକୁ ପୁଣିଥରେ ସବୁଜ ବନାନୀରେ ଭରିଦେବାକୁ ଆରମ୍ଭ କରିଛନ୍ତି ବୃକ୍ଷରୋପଣ ଅଭିଯାନ...

ସବୁଜ ବାହିନୀ ଯୁବ ସଂଗଠନର ସଦସ୍ୟମାନେ

ସାଥୀ ପରିବାରର ସଦସ୍ୟମାନେ

ଏ ସପ୍ତାହର ପ୍ରଶ୍ନ

୧– ୱାର୍ଲ୍ଡ ଫୁଡ୍ ଇଣ୍ଡିଆ ୨୦୨୫ର ଥିମ୍ ..... ?
୨– ଭାରତରେ ଇନ୍‌କମ୍ ଟାକ୍ସ ଡେ' ..... ତାରିଖରେ ପାଳନ କରାଯାଏ ?
୩– ତ୍ରୈମ୍ବକେଶ୍ୱର ଶିବ ମନ୍ଦିର ..... ରାଜ୍ୟରେ ଅବସ୍ଥିତ ?
୪– ଫୁଟ୍ ଆଣ୍ଡ ମାଉଥ୍ ଡିଜିଜ୍ ଏକ ..... ଜନିତ ରୋଗ ?
୫– ବକ୍ସା ଟାଇଗର ରିଜର୍ଭ ..... ରାଜ୍ୟରେ ଅବସ୍ଥିତ ?

ଗତ ଥରର ଉତ୍ତର

୧ – ନୂଆଦିଲ୍ଲୀର ଶାସ୍ତ୍ରୀ ଭବନ
୨ – ଶିକ୍ଷା ମନ୍ତ୍ରଣାଳୟ
୩ – କଙ୍କି(ଡ୍ରାଗନଫ୍ଲାଏ)
୪ – ତାମିଲନାଡୁ
୫ – ଅଗଷ୍ଟ ୭

ଉତ୍ତରଦାତା

ଶେଖ୍ ୟାକୁବ୍, ଗୋପ

ସନ୍ତୋଷିନୀ ପ୍ରଧାନ ଢେଙ୍କାନାଳ

ସ୍ୱସ୍ତିକ ଷଡ଼ଙ୍ଗୀ ବାଙ୍ଗାଲୋର

ନିର୍ବିକଳ୍ପ ନାଥ, ଘଣ୍ଟେଶ୍ୱର

ସୂଚନା: ଆଗାମୀ ଆଶା ପୃଷ୍ଠା ପାଇଁ ଲେଖା ଓ ଫଟୋ ପଠାଇବା ଲାଗି ଇ –ମେଲ୍ ଠିକଣା:dharitriagamiasha@gmail.com

ଟପ୍ ୧୦

ପୃଥିବୀର ବୃହତ୍ତମ ଜଙ୍ଗଲ

୧– ଆମାଜନ୍ ରେନ୍‌ଫରେଷ୍ଟ ..... ୫,୫୦୦,୦୦୦ ବର୍ଗ କିମି.
୨– ଦି କଙ୍ଗୋ ରେନ୍‌ଫରେଷ୍ଟ .....୨,୦୦୦,୦୦୦ ବର୍ଗ କିମି.
୩– ଭାଲ୍ଡିଭିଆନ୍ ରେନ୍‌ଫରେଷ୍ଟ ..... ୨,୪୮,୧୦୦ ବର୍ଗ କିମି.
୪– ଟାଇଗା/ବୋରିଏଲ୍ ଫରେଷ୍ଟ ..... ୧୭,୦୦୦, ୦୦୦ ବର୍ଗ କିମି.
୫– ଟ୍ରପିକାଲ୍ ଆଣ୍ଡେସ୍ ..... ୧,୮୦୦,୦୦୦ ବର୍ଗ କିମି.
୬– ସୁନ୍ଦରବନ ..... ୧୦,୦୦୦ ବର୍ଗ କିମି.
୭– ସାଇବେରିଆନ୍ ଟାଇଗା ..... ୧,୦୦୦,୦୦୦ ବର୍ଗ କିମି.
୮– ଆଟ୍‌ଲାଣ୍ଟିକ ଫରେଷ୍ଟ ..... ୧,୫୦୦,୦୦୦୦ ବର୍ଗ କିମି.
୯– ଡେନ୍‌ଟ୍ରି ରେନ୍‌ଫରେଷ୍ଟ ..... ୧,୨୦୦,୦୦୦ ବର୍ଗ କିମି.
୧୦– ଗ୍ରେଟ୍ ବିଅର ରେନ୍‌ଫରେଷ୍ଟ ..... ୬୪,୦୦୦ ବର୍ଗ କିମି.

ରାଖୀ ଗିଫ୍ଟ ଆଇଡିଆ

ଉପହାର ପାଇଲେ କାହାକୁ ବା ଖୁସି ନ ଲାଗେ! ଆଉ ରାଖୀପୂର୍ଣ୍ଣିମାରେ ଯେବେ ଭାଇଠାରୁ ଗିଫ୍ଟ ମିଳେ, ଭଉଣୀର ଖୁସିର ସୀମା ରହେନି। ଆଗକୁ ରାଖୀପୂର୍ଣ୍ଣିମା ଆସୁଥିବାରୁ ଭଉଣୀକୁ କ'ଣ ଗିଫ୍ଟ ଦେଲେ ତାହା ସବୁଠୁ ଖାସ୍ ତଥା ସ୍ମରଣୀୟ ହୋଇପାରିବ ବୋଲି ଯଦି ଦ୍ୱନ୍ଦ୍ୱରେ ପଡ଼ିଛନ୍ତି, ତେବେ କେତେକ ଗିଫ୍ଟ ଆଇଡିଆ ଆପଣଙ୍କ କାମରେ ଆସିପାରେ...

କଷ୍ଟମାଇଜ୍‌ଡ ଡ୍ରେସ୍: ଝିଅମାନେ ନୂଆ ଡ୍ରେସ୍ ଦେଖିଲେ ବହୁତ ଖୁସି ହୁଅନ୍ତି। ଯଦିଓ ଉପହାରରେ ଦେବାକୁ ଏହା ସବୁଠୁ ସହଜ ଉପାୟ, ତଥାପି ଏହାକୁ ଅଧିକ ସ୍ପେଶାଲ କରିବା ଲାଗି ଆପଣ ଭଉଣୀ ସହିତ ନିଜର କିଛି ଭଲ ଫଟୋକୁ ଡ୍ରେସ୍‌ରେ ପ୍ରିଣ୍ଟ କରାଇପାରିବେ। ଏହା ବ୍ୟତୀତ କିଛି ମେସେଜ ମଧ୍ୟ ପ୍ରିଣ୍ଟ କରାଇପାରିବେ। ବର୍ତ୍ତମାନ ଟ୍ରାଡିଶନାଲ୍ କୁର୍ତ୍ତି କିମ୍ବା ଶାଢ଼ିରେ ଉପରେ ପଟଚିତ୍ର, ବିଭିନ୍ନ ଦେବଦେବୀଙ୍କ ଚିତ୍ରଠୁ ଆରମ୍ଭ କରି ଟ୍ରାଇବାଲ୍ ଡିଜାଇନ୍ ହ୍ୟାଣ୍ଡ ପେଣ୍ଟ କରାଯାଉଛି, ଯାହାକି ଗିଫ୍ଟ ପାଇଁ ବେଶ୍ ଡିମାଣ୍ଡରେ ରହୁଥିବା ଦେଖିବାକୁ ମିଳୁଛି। ଏଭଳି କୌଣସି ହ୍ୟାଣ୍ଡ ପେଣ୍ଟ ଆଉଟ୍‌ଫିଟ୍ ଭଉଣୀକୁ ଗିଫ୍ଟ କରନ୍ତୁ, ଦେଖିବେ ସେ କେତେ ଖୁସିହେବେ।

ଆସେସରିଜ୍ : ବର୍ତ୍ତମାନ ମାର୍କେଟରେ ଅନେକ ପ୍ରକାରର ଆକର୍ଷଣୀୟ ଡିଜାଇନ୍‌ର ଜୋତା, ବ୍ୟାଗ୍, ରିଷ୍ଟୱାଚ୍ ଆଦି ମିଳୁଛି। ହେଲେ ଯଦି କିଛି ୟୁନିକ୍ ଆସେସରିଜ୍ ଦେବାକୁ ଚାହୁଁଛନ୍ତି, ତେବେ କଷ୍ଟୋମାଇଜ୍‌ଡ ଜୁଏଲାରି ଆପଣଙ୍କ ପାଇଁ ବେଷ୍ଟ ଅପ୍ସନ। ଏଥିପାଇଁ ଭଉଣୀଙ୍କର ହେଉ କିମ୍ବା ଭାଇ–ଭଉଣୀ ଉଭୟଙ୍କ ନାଁ ଓ ଫଟୋଥିବା ବିଭିନ୍ନ କଷ୍ଟୋମାଇଜ୍‌ଡ ଜୁଏଲାର ଅର୍ଡର କରି ଗିଫ୍ଟ କରିପାରିବେ।

ମୋବାଇଲ୍ ଫୋନ୍ : ଆଜିକାଲି ଅଧିକାଂଶ ଝିଅ ରିଲ୍ସ କରିବା, ୟୁଟ୍ୟୁବ୍ ଭିଡିଓ କରିବା ଆଦିରେ ବିଶେଷ ରୁଚି ରଖୁଛନ୍ତି। ଯଦି ଆପଣଙ୍କ ଭଉଣୀ ବି ଏଥିରେ ରୁଚି ରଖନ୍ତି, ତେବେ ଭଲ କ୍ୟାମେରା ସହ ଲାଟେଷ୍ଟ ଫିଚର୍ସ ଥିବା ଫୋନ୍ ଗିଫ୍ଟ କରନ୍ତୁ, ଦେଖିବେ ସେ ବହୁତ ଖୁସି ହେବେ। ସେହିପରି ଭଉଣୀ ଫଟୋଗ୍ରାଫିରେ ରୁଚି ରଖୁଥିଲେ ଏକ ଭଲ କ୍ୟାମେରା ଗିଫ୍ଟ କରିପାରିବେ।

ମେକ୍‌ଅପ୍ କିଟ୍: ମେକ୍‌ଅପ୍ ନେବା କେଉଁ ଝିଅକୁ ବା ପସନ୍ଦ ନୁହେଁ! ତେଣୁ ରାଖୀ ଗିଫ୍ଟରେ ଭଉଣୀକୁ ମେକ୍‌ଅପ୍ କିଟ୍ ଦେବା ମଧ୍ୟ ଏକ ଭଲ ଆଇଡିଆ। ହେଲେ ଏହାକୁ ଗିଫ୍ଟ କରିବା ପୂର୍ବରୁ ଯଦି ସେ କେଉଁ ନିର୍ଦ୍ଦିଷ୍ଟ ବ୍ରାଣ୍ଡର ପ୍ରଡକ୍ଟ ବ୍ୟବହାର କରୁଥାନ୍ତି, ତେବେ ତା' ସମ୍ପର୍କରେ ଜାଣିନିଅନ୍ତୁ।

ହାପି ଫ୍ରେଣ୍ଡଶିପ୍ ଡେ'

ବନ୍ଧୁତ୍ୱ, ଏକ ଏଭଳି ସମ୍ପର୍କ ଯାହାର ନିବିଡ଼ତା ମାପି ହୁଏନି, ଯାହାକୁ ଭାଷାରେ ପ୍ରକାଶ କରିବାକୁ ଶବ୍ଦ ଅଣ୍ଟେନି। ବନ୍ଧୁତ୍ୱର ଏହି ଅତୁଟ ସମ୍ପର୍କକୁ ସ୍ମରଣୀୟ କରିବା ଲାଗି ପ୍ରତିବର୍ଷ ଅଗଷ୍ଟ ମାସ ପ୍ରଥମ ରବିବାର ଦିନ ବିଶ୍ୱବ୍ୟାପୀ ପାଳନ କରାଯାଇଥାଏ ବନ୍ଧୁତ୍ୱ ଦିବସ ବା ଫ୍ରେଣ୍ଡଶିପ୍ ଡେ'। ତେବେ ବନ୍ଧୁମାନଙ୍କ ପାଇଁ ବହୁ ପ୍ରତୀକ୍ଷିତ ଏହି ବିଶେଷ ଅବସରରେ ବନ୍ଧୁତ୍ୱ ସମ୍ପର୍କରେ କ'ଣ କୁହନ୍ତି ଏମାନେ...

ବନ୍ଧୁତା ଗୋଟେ ଭାବାବେଗ

ବନ୍ଧୁତ୍ୱ ଏ ପୃଥିବୀର ସବୁଠାରୁ ସୁନ୍ଦର ସମ୍ପର୍କ, ଯେଉଁଠି ନିଃସର୍ତ୍ତ ଭଲପାଇବା ହିଁ ବାଟ କଢ଼େଇ ନେଉଥାଏ। ଆମ ଜୀବନର ଅନେକ ସମ୍ପର୍କ ଜନ୍ମଗତ, କିନ୍ତୁ ବନ୍ଧୁତା ଆମେ ନିଜେ ଗଢୁ ସମୟ, ସହାନୁଭୂତି, ସମର୍ପଣକୁ ସାଥିରେ ନେଇ। ବନ୍ଧୁତା ଗୋଟେ ଭାବାବେଗ, ଗୋଟେ ଜୀବନ୍ତ ଅନୁଭବ। ବନ୍ଧୁବିହୀନ ଜୀବନଟିଏ ପରିକଳ୍ପନା କରିବା ବି ଅସମ୍ଭବ ମନେହୁଏ। ପାରସ୍ପରିକ ସୌହାର୍ଦ୍ଦ୍ୟ ଆମ ସଭିଙ୍କ ଧ୍ୟେୟ ହେଉ।

– ଶ୍ରୀସିକ୍ତା ଶୁଭଦର୍ଶିନୀ ନାୟକ, ଛାତ୍ରୀ, ଉତ୍କଳ ବିଶ୍ୱବିଦ୍ୟାଳୟ

ନିଃସ୍ୱାର୍ଥପର ମନୋଭାବ

ବନ୍ଧୁତାକୁ କରେ ଦିବ୍ୟ

ବନ୍ଧୁତ୍ୱ ଏକ ନିଆରା ଅନୁଭବ। ସମଗ୍ର ସଂସାରରେ କୌଣସି ସମ୍ପର୍କଠାରୁ ଏହା ଅନେକ ମହତ୍ତ୍ୱପୂର୍ଣ୍ଣ। ପରସ୍ପରର ନିକଟବର୍ତ୍ତୀ ହୋଇ ଦୁଃଖ ଏବଂ ସୁଖକୁ ସମାନ ଭାବରେ ବାଣ୍ଟିନେବା ହେଉଛି ପ୍ରକୃତ ବନ୍ଧୁତା। ନିଃସ୍ୱାର୍ଥପର ମନୋଭାବ ହିଁ ବନ୍ଧୁତାକୁ ଏକ ଦିବ୍ୟ ସମ୍ପର୍କରେ ପରିଣତ କରିଥାଏ। ଅନ୍ଧବିଶ୍ୱାସୀ ନ ହୋଇ ପ୍ରକୃତ ବନ୍ଧୁତା ବ୍ୟକ୍ତିତ୍ୱର ବିକାଶ କରିଥାଏ। ତେବେ ସମସ୍ତ ସଂକୀର୍ଣ୍ଣତାରୁ ଊର୍ଦ୍ଧ୍ୱରେ ରହି ବନ୍ଧୁତା ହିଁ ମଣିଷର ମନରେ ସ୍ନେହ, ସଦ୍ଦିଚ୍ଛା, ଶ୍ରଦ୍ଧା ପରି ଭାବନାର ଉଦ୍ରେକ କରିଥାଏ।

– ଐଶ୍ୱର୍ଯ୍ୟା ରାଉତ, ଶିକ୍ଷୟିତ୍ରୀ, ମୟୂରଭଞ୍ଜ

ଦୁନିଆର ସବୁ ସମ୍ପର୍କଠୁ ଊର୍ଦ୍ଧ୍ୱରେ ବନ୍ଧୁତା

ବନ୍ଧୁତା ଗୋଟିଏ ଶବ୍ଦ ନୁହେଁ, ଗୋଟେ ଅନୁଭୂତି। ଦୁନିଆର ସବୁ ସମ୍ପର୍କଠୁ ଊର୍ଦ୍ଧ୍ୱରେ ଏ ସମ୍ପର୍କ, ଯାହା ରକ୍ତର ନୁହେଁ ଭଲପାଇବାର। ଯିଏ ସାଥିରେ ଥିଲେ ନୂଆ ଦୁନିଆ ହୁଏ ତିଆରି, ଯାହା ସହ କଥା ହେଲେ ସମୟ ନିଅଣ୍ଟ ହୁଏ। ହସ ହସ ମୁହଁରୁ ଦୁଃଖ ପଢ଼ିପାରୁଥିବା ସେଇ ଯାଦୁକରର ନାଁ ବନ୍ଧୁ, ଯାହାର ପାପୁଲି ସ୍ପର୍ଶରେ ଲୁହର ବି ରଙ୍ଗ ବଦଳିଯାଏ,
ଯାହାର ତାଗିଦାରେ ଅସଜଡ଼ା
ମଣିଷଟେ ସଜାଡ଼ି ହୁଏ,
ସେଇ ବନ୍ଧୁକୁ ବନ୍ଧୁତା ଦିବସର ଅଭିନନ୍ଦନ।

– ଲିଜା ସେନାପତି, ଛାତ୍ରୀ, ମାଲକାନଗିରି

ସୁସ୍ଥ ଜୀବନ ପାଇଁ ଭଲ ବନ୍ଧୁଟେ ଲୋଡ଼ା

ଆମେ ଜାଣିଛେ ଜନ୍ମରୁ ମୃତ୍ୟୁଯାଏ ମଣିଷଟେ ସମ୍ପର୍କରେ ବନ୍ଧା। ଅନେକ ସମ୍ପର୍କ ଆମେ ଜନ୍ମହେବାର ଢେର ଆଗରୁ ଆମ ସହ ଯୋଡ଼ି ହୋଇଥାଏ, ମାତ୍ର ବନ୍ଧୁତା ଏମିତି ଏକ ସମ୍ପର୍କ ଯାହା ଆପେ ଆପେ ତିଆରି ହୁଏ। ବନ୍ଧୁତା କେବଳ ମଣିଷ–ମଣିଷ ଭିତରେ ହୁଏନି, ବରଂ ବେଳେବେଳେ ମଣିଷଟେ ପଶୁପକ୍ଷୀ, ଗଛଲତା ଏବଂ ପ୍ରକୃତିକୁ ନିଜର ବନ୍ଧୁ ବୋଲି ଗ୍ରହଣ କରିପାରେ। ଏଣୁ ବନ୍ଧୁତାରେ କୌଣସି ଲିଙ୍ଗ ନ ଥାଏ ବୋଲି ମୋର ମତ। ଯେମିତି ସମାଜ ପାଇଁ ସାହିତ୍ୟ ଦର୍ପଣ, ଘର ପାଇଁ ଝିଅଟେ ସୁନ୍ଦର, ନଈ ପାଇଁ ନାଆଟେ, କ୍ଷେତ ପାଇଁ ଚଷାଟେ ସେମିତି ସୁସ୍ଥ ଜୀବନଟେ ପାଇଁ ଭଲ ବନ୍ଧୁଟେ ଲୋଡ଼ା।
କଥାରେ ଅଛି– ''ଭଲ ବନ୍ଧୁଟେ ମାଟିରୁ ଉଠେଇ ନେଇ ସୁନା କରିଦେଇପାରେ ଏବଂ କୁସଙ୍ଗତି ସୁନାମୁଣ୍ଡାକୁ ବି ଅଙ୍ଗାର କରିଦେଇପାରେ।'' ଏଣୁ ବନ୍ଧୁତା ବୟସରୁ ନୁହେଁ, ମାନସିକତାରୁ ହେଉ। ବନ୍ଧୁତା ଜଖମର ଇଲାଜ ହେଉ, ମାତ୍ର ମୁଣ୍ଡ ଉପରେ ବୋଝ ନ ହେଉ ।

– ବୀରେନ୍ଦ୍ର ନାୟକ, ଛାତ୍ର, ଉତ୍କଳ ବିଶ୍ୱବିଦ୍ୟାଳୟ

ଉପସ୍ଥାପନା: ସୌମ୍ୟରଞ୍ଜନ ରାଉତ

ଧରିତ୍ରୀ DHARITRI
www.orissakhabar.com/ www.dharitri.com ପୃଷ୍ଠା ୧୪ Press Regd. No. R.N. 21326/74 Postal Regd. No. BN/42/24-26. ଭୁବନେଶ୍ୱର, ରବିବାର, ଅଗଷ୍ଟ ୩/ ୨୦୨୫ Bhubaneswar, Sunday, August 3/ 2025

ଜୟସ୍ୱାଲଙ୍କ ଶତକ ଦୃଢ଼ ସ୍ଥିତିରେ ଭାରତ

ଶତକ ହାସଲ ପରେ ଉଲ୍ଲସିତ ଯଶସ୍ୱୀ ଜୟସ୍ୱାଲ।

ଲଣ୍ଡନ,୨।୮

ଇଂଲଣ୍ଡ ବିପକ୍ଷରେ ଚାଲିଥିବା ପଞ୍ଚମ ତଥା ଅନ୍ତିମ ଟେଷ୍ଟ ମ୍ୟାଚ୍‌ରେ ଭାରତୀୟ ଦଳ ଦୃଢ଼ ସ୍ଥିତିରେ ରହିଛି। ପ୍ରଥମ ଇନିଂସରେ ୨୨୪ ରନ କରିଥିବା ଭାରତ ପ୍ରତିପକ୍ଷ ଇଂଲଣ୍ଡକୁ ୨୪୭ ରନରେ ସୀମିତ ରଖିଥିଲା। ଫଳରେ ୨୩ ରନରେ ପଛୁଆ ଥିବା ଭ୍ରମଣକାରୀ ଭାରତ ଦ୍ୱିତୀୟ ଇନିଂସରେ ତୃତୀୟ ଦିନ ୮୩ ଓଭର ଶେଷ ସୁଦ୍ଧା ୭ ଉଇକେଟ ହରାଇ ୩୫୫ ରନ କରିଛି। ରିପୋର୍ଟ ଲେଖା ହେଲା ବେଳକୁ ରବୀନ୍ଦ୍ର ଜାଡେଜା ୫୩ ଓ ୱାଶିଂଟନ ସୁନ୍ଦର ୧୫ ରନରେ ବ୍ୟାଟିଂ କରୁଛନ୍ତି। ମ୍ୟାଚ୍‌ରେ ଏବେ ଭାରତୀୟ ଦଳ ହାତରେ ୩ ଉଇକେଟ ସୁରକ୍ଷିତ ରଖି ୩୩୨ ରନରେ ଆଗରେ ରହିଛି। ମ୍ୟାଚ୍ ବେଳେ ଭାରତୀୟ ଦିନିକିଆ ଦଳର

ପଞ୍ଚମ ଟେଷ୍ଟ

ଅଧିନାୟକ ରୋହିତ ଶର୍ମା ଗ୍ରାଉଣ୍ଡରେ ଉପସ୍ଥିତ ଥିବା ଦେଖିବାକୁ ମିଳିଥିଲା।

ମ୍ୟାଚ୍‌ର ତୃତୀୟ ଦିନ ତଥା ଶନିବାର ଭାରତୀୟ ଦଳ ତା'ର ଅସମାପ୍ତ ଦ୍ୱିତୀୟ ଇନିଂସ ସ୍କୋର ୭୫/୨ରୁ ବ୍ୟାଟିଂ ଆରମ୍ଭ କରିଥିଲା। ପୂର୍ବଦିନ ଅପରାଜିତ ଥିବା ବ୍ୟାଟର ଯଶସ୍ୱୀ ଜୟସ୍ୱାଲ ଓ ନାଇଟ୍ ୱାଚମ୍ୟାନ୍ ଭାବେ ଚତୁର୍ଥ କ୍ରମରେ ବ୍ୟାଟିଂ କରିଥିବା ଆକାଶ ଦୀପ ଧୈର୍ଯ୍ୟର ସହ ପ୍ରାୟତଃ ପ୍ରଥମ ସେସନ ଖେଳିଥିଲେ। ଜୟସ୍ୱାଲ ୧୪ ଚୌକା ଓ ୨ ଛକା ସହାୟତାରେ ୧୧୮ ରନର ଶତକୀୟ ପାଳି ଖେଳି ଆଉଟ୍ ହୋଇଥିଲେ। ଏହା ତାଙ୍କ ଟେଷ୍ଟ କ୍ୟାରିୟରର ଷଷ୍ଠ ଶତକ ଥିଲା। ଆକାଶ ୬୬ ରନର ଅର୍ଦ୍ଧଶତକୀୟ ପାଳି ଖେଳିଥିଲେ। ଏହା ତାଙ୍କ ଟେଷ୍ଟ କ୍ୟାରିୟରର ପ୍ରଥମ ଅର୍ଦ୍ଧଶତକ ଥିଲା। ଦୁହେଁ ଆଉଟ୍ ହେବା ପୂର୍ବରୁ ତୃତୀୟ ଉଇକେଟରେ ୧୦୭ ରନ୍ ଯୋଡ଼ିଥିଲେ। ଆକାଶ ୧୨ତମ ଖେଳାଳି ଭାବେ ଇଂଲଣ୍ଡ ବିପକ୍ଷ ସିରିଜ୍‌ରେ ୧୦ ଉଇକେଟ ସଫଳତା ସହ ଏକ ଅର୍ଦ୍ଧଶତକ ହାସଲ କରିଛନ୍ତି। ଏହି ସମ୍ମାନଜନକ କ୍ଲବରେ ଅଷ୍ଟ୍ରେଲିଆର ଶେନ ୱାର୍ଣ୍ଣ, ହ୍ୟୁଗ ଟ୍ରମ୍ବଲ, କେଇଥ ମିଲର, ପାକିସ୍ତାନର ଇମ୍ରାନ ଖାନ ଓ ନ୍ୟୁଜିଲାଣ୍ଡର ରିଚାର୍ଡ ହାଡଲିଙ୍କ ଭଳି ମହାନ କ୍ରିକେଟରଙ୍କ କ୍ଲବରେ ସାମିଲ ହୋଇଛନ୍ତି। ଏହା ଛଡ଼ା ଆକାଶ ଚତୁର୍ଥ ଭାରତୀୟ ଭାବେ ଚଳିତ ଶତାବ୍ଦିରେ ନଂ-୪ ପୋଜିଶନରେ ଚତୁର୍ଥ ବ୍ୟାଟର ଭାବେ ଇଂଲଣ୍ଡରେ ଅର୍ଦ୍ଧଶତକ ହାସଲ କରିଛନ୍ତି। ତାଙ୍କ ପୂର୍ବରୁ ଏହି ପୋଜିଶନରେ ସଚିନ ତେନ୍ଦୁଲକର, ବିରାଟ କୋହଲି ଓ ଗିଲ ଅର୍ଦ୍ଧଶତକ କରିଥିଲେ। ଅଧିନାୟକ ଶୁବମନ ଗିଲ (୧୧) ଓ କରୁଣ ନାୟର (୧୭) ବିଫଳ ହୋଇଥିଲେ। ଦୁହେଁ ଗସ୍ ଆଟକିନସନଙ୍କ ବଲରେ ଆଉଟ୍ ହୋଇଥିଲେ। ଏହାପରେ ଜାଡେଜା ଓ ଜୁରେଲ ସପ୍ତମ ଉଇକେଟରେ ୫୦ ରନ ଯୋଡ଼ିଥିଲେ। ଦଳୀୟ ସ୍କୋର ୩୨୩ ହୋଇଥିବା ବେଳେ ଜୁରେଲ ୩୪ ରନ କରି ପାଭିଲିଅନ ଫେରିଥିଲେ। ଜାଡେଜା ଅଷ୍ଟମ କ୍ରମରେ ଆସିଥିବା ୱାଶିଂଟନ୍‌ଙ୍କ ସହ ମିଶି ଅବିଭାଜିତ ଅଷ୍ଟମ ଉଇକେଟରେ ୩୨ ରନ୍ ଯୋଡ଼ିଛନ୍ତି। ଏହି ଅବସରରେ ଜାଡେଜା ତାଙ୍କ କ୍ୟାରିୟର୍‌ର ୨୭ତମ ଅର୍ଦ୍ଧଶତକ ହାସଲ କରିଛନ୍ତି। ଚଳିତ ସିରିଜ୍‌ରେ ଏହା ତାଙ୍କର ୫ମ ଅର୍ଦ୍ଧଶତକୀୟ ପାଳି। ଇଂଲଣ୍ଡ ପକ୍ଷରୁ ଆଟନିକସନ ୩ ଉଇକେଟ ନେଇଥିବା ବେଳେ ଜୋଶ ଟଙ୍ଗ ଓ ଜେମି ଓଭରଟନ ଦୁଇଟି ଲେଖାଏ ଉଇକେଟ ହାତେଇଛନ୍ତି।

ସଂକ୍ଷିପ୍ତ ସ୍କୋର

ଭାରତ ପ୍ରଥମ ଇନିଂସ: ୨୨୪/ଅଲଆଉଟ୍। ଇଂଲଣ୍ଡ ପ୍ରଥମ ଇନିଂସ: ୨୪୭/ଅଲଆଉଟ୍। ଭାରତ ଦ୍ୱିତୀୟ ଇନିଂସ: ୮୩ ଓଭରରେ ୩୫୫/୭ (ଯଶସ୍ୱୀ ଜୟସ୍ୱାଲ-୧୧୮, ଆକାଶ ଦୀପ-୬୬, ରବୀନ୍ଦ୍ର ଜାଡେଜା-୫୩*, ଧ୍ରୁବ ଜୁରେଲ-୩୪, ଗସ ଆଟକିନସନ-୩/୧୦୪, ଜୋଶ ଟଙ୍ଗ-୨/୧୦୯, ଜେମି ଓଭରଟନ-୨/୯୮)।

ଭାରତ ଆସିବେ ମେସି

ନୂଆଦିଲ୍ଲୀ,୨।୮ (ପି.ଟି.)

ଆସନ୍ତା ଡିସେମ୍ବରରେ ଫୁଟ୍‌ବଲ ସୁପରଷ୍ଟାର ତଥା ଆର୍ଜେଣ୍ଟିନା ଦଳର ଅଧିନାୟକ ଲିଓନେଲ ମେସି ଭାରତ ଟୁର୍‌ରେ ଆସିବେ। ତାଙ୍କର ଏହି ଟୁର କୋଲକାତାରୁ ଆରମ୍ଭ ହୋଇ ଅହମ୍ମଦାବାଦ ଓ ମୁମ୍ବାଇ ଦେଇ ନୂଆଦିଲ୍ଲୀରେ ପ୍ରଧାନମନ୍ତ୍ରୀ ନରେନ୍ଦ୍ର ମୋଦିଙ୍କ ସହ ବୈଠକ ପରେ ଶେଷ ହେବ। ଏହି ଗସ୍ତ ଲାଗି ସମସ୍ତ ପ୍ରସ୍ତୁତି ପ୍ରକ୍ରିୟା ଶେଷ ପର୍ଯ୍ୟାୟରେ ଥିବାବେଳେ ମେସିଙ୍କଠାରୁ ଆନୁଷ୍ଠାନିକ ଘୋଷଣାକୁ ଅପେକ୍ଷା କରାଯାଇଛି, ଯାହା କି ଖୁବ୍‌ଶୀଘ୍ର ହେବ ବୋଲି ଆଶା କରାଯାଉଛି। ପ୍ରସ୍ତାବିତ କାର୍ଯ୍ୟସୂଚୀ ଅନୁଯାୟୀ, ମେସି ଡିସେମ୍ବର ୧୨ ତାରିଖ ରାତି ପ୍ରାୟ ୧୦ଟାରେ କୋଲକାତା ବିମାନ ବନ୍ଦରରେ ପହଞ୍ଚିବେ ଏବଂ ୨ ଦିନ ଓ ଗୋଟିଏ ରାତି ରହିବେ।

ଗସ୍ତର ପ୍ରଥମ ଦିନ ଅର୍ଥାତ ୧୬ ତାରିଖରେ କୋଲକାତା ଲେକ ଟାଉନ ଶ୍ରୀଭୂମିରେ ତାଙ୍କର ଏକ ୭୦ ଫୁଟ ଉଚ୍ଚତା ବିଶିଷ୍ଟ ପ୍ରତିମୂର୍ତ୍ତି ଉନ୍ମୋଚନ କରାଯିବ। ଆୟୋଜକଙ୍କ ଦାବି ଅନୁଯାୟୀ, ଏହା ବିଶ୍ୱକପ୍ ବିଜୟୀ ମେସିଙ୍କର ପ୍ରଥମ ଓ ସର୍ବୋଚ୍ଚ ଷ୍ଟାଚ୍ୟୁ। ଏହାପରେ ସେ ମଧ୍ୟାହ୍ନ ୧୨ରୁ ଅପରାହ୍ନ ୧.୩୦ ପର୍ଯ୍ୟନ୍ତ ଗୋଟ କନସର୍ଟ ଓ ଗୋଟ କପ୍‌ରେ ଭାଗ ନେବେ। ଏଥିରେ ସେ ସୌରଭ ଗାଙ୍ଗୁଲି, ଲିଆଣ୍ଡର ପେସ, ଜନ ଆବ୍ରାହମ, ବାଇଚୁଙ୍ଗ ଭୁଟିଆଙ୍କ ଭଳି ସ୍ପୋର୍ଟ୍ସ ସେଲିବ୍ରିଟିଙ୍କ ସହ ଏକ ବନ୍ଧୁତ୍ୱପୂର୍ଣ୍ଣ ସେଭେନ ସାଇଡ୍-ସଫ୍ଟ ବଲ ମ୍ୟାଚ୍ ଖେଳିବେ। ଇଡେନ ଗାର୍ଡେନ୍ସରେ ମେସିଙ୍କୁ ପଶ୍ଚିମବଙ୍ଗ ମୁଖ୍ୟମନ୍ତ୍ରୀ ମମତା ବାନାର୍ଜୀ ସମ୍ବର୍ଦ୍ଧିତ କରିପାରନ୍ତି। ୧୩ ତାରିଖ ସନ୍ଧ୍ୟାରେ ମେସି ଆଦାନୀ ଫାଉଣ୍ଡେଶନ ଦ୍ୱାରା ଆୟୋଜିତ ଏକ କାର୍ଯ୍ୟକ୍ରମରେ ଯୋଗଦେବା ପାଇଁ ଅହମଦାବାଦ ଯିବେ। ଏହାପରେ ସେ ମୁମ୍ବାଇ ଯିବେ। ସେଠାରେ ସେ ୱାଙ୍ଖଡେ ଷ୍ଟାଡିୟମରେ ବିରାଟ କୋହଲି, ମହେନ୍ଦ୍ର ସିଂ ଧୋନୀଙ୍କ ସହ ଏକ ସେଭେନ-ଏ-ସାଇଡ୍ କ୍ରିକେଟ ମ୍ୟାଚ୍ ଖେଳିପାରନ୍ତି। ଭାରତୀୟ ଫୁଟବଲ ଦଳର ଖେଳାଳିଙ୍କ ସହ ମଧ୍ୟ ସେ ଆଲୋଚନା କରିବେ। ଡିସେମ୍ବର ୧୫ରେ ମେସି ନୂଆଦିଲ୍ଲୀରେ ପ୍ରଧାନମନ୍ତ୍ରୀ ମୋଦିଙ୍କୁ ଭେଟିବେ। ପରେ ଫେରୋଜ ଶାହା କୋଟଲାରେ ଗୋଟ କନସର୍ଟ ଓ ଗୋଟ କପ୍‌ରେ ଭାଗ ନେବେ। ପ୍ରତ୍ୟେକ ସହରରେ ମେସି ପରବର୍ତ୍ତୀ ପିଢ଼ିର ଭାରତୀୟ ଫୁଟବଲରଙ୍କୁ ପ୍ରେରଣା ଦେବା ପାଇଁ ଛୁଆଙ୍କର ଏକ ମାଷ୍ଟରକ୍ଲାସ ନେବେ।

ସାଇନା-କଶ୍ୟପ ପୁଣି ଏକାଠି

ହାଇଦ୍ରାବାଦ, ୨।୮: ବିବାହ ବିଚ୍ଛେଦ ଘୋଷଣା କରିବାର ପାଖାପାଖି ଏକ ମାସ ପରେ ସାଇନା ନେହ୍ୱାଲ ଓ ପାରୁପଲୀ କଶ୍ୟପ ସେମାନଙ୍କ ବିବାହକୁ ଆଉ ଏକ ସୁଯୋଗ ଦେବାକୁ ନିଷ୍ପତ୍ତି ନେଇଛନ୍ତି। ୨୦୧୮ରେ ବିବାହ କରିଥିବା ଭାରତୀୟ ବ୍ୟାଡ୍‌ମିଣ୍ଟନ ଦମ୍ପତି ଗତ ଜୁଲାଇରେ ସୋସିଆଲ ମିଡିଆ ଜରିଆରେ ଆପୋସ ବୁଝାମଣାରେ ବିବାହ ବିଚ୍ଛେଦ କରିବାକୁ ନିଷ୍ପତ୍ତି ନେଇଥିବା ଘୋଷଣା କରିଥିଲେ। କିନ୍ତୁ ଶନିବାର ସାଇନା ଇନ୍‌ଷ୍ଟାଗ୍ରାମରେ ଶେୟାର କରିଥିବା ପୋଷ୍ଟ ଫ୍ୟାନ୍ସଙ୍କୁ ଚକିତ କରି ଦେଇଛି। କଶ୍ୟପଙ୍କ ସହ ଏକ ଫଟୋ ଶେୟାର କରି କ୍ୟାପ୍‌ଶନରେ 'ବେଳେବେଳେ ଦୂରତା ତୁମ ଉପସ୍ଥିତିର ମୂଲ୍ୟ ଶିଖାଏ। ଆମେ ଏବେ ପୁଣି ଉଦ୍ୟମ କରୁଛୁ' ବୋଲି ସାଇନା ଉଲ୍ଲେଖ କରିଛନ୍ତି।

ଗ୍ରୀନ୍ ବେଜ୍ କ୍ଲାସିକ୍ ସ୍ନୁକର: ରାକେଶ ଚାମ୍ପିୟନ

ଭୁବନେଶ୍ୱର,୨।୮ (ଅନାଦି କର)

ଭିନ୍‌ଟେଜ୍ କ୍ଲବ ପରିସରରେ ଚାଲିଥିବା ଗ୍ରୀନ୍ ବେଜ୍ କ୍ଲାସିକ୍ ଅଲ୍ ଓଡ଼ିଶା ଓପନ ୧୦ ରେଡ୍ ସ୍ନୁକର ଚାମ୍ପିୟନଶିପ୍ ଶନିବାର ଉଦ୍‌ଯାପିତ ହୋଇଯାଇଛି। ଫାଇନାଲରେ ଆଶୁତୋଷ ପାଢ଼ୀଙ୍କୁ ହରାଇ ରାକେଶ ରୋଶନ ପ୍ରଧାନ ଚାମ୍ପିୟନ ହୋଇଛନ୍ତି। ଚାମ୍ପିୟନ ରାକେଶଙ୍କୁ ଟ୍ରଫି ସହିତ ୨୫ ହଜାର ଟଙ୍କା ଓ ଆଶୁତୋଷଙ୍କୁ ରନରଅପ୍ ଟ୍ରଫି ସହ ସାଢ଼େ ୧୨ ହଜାର ଟଙ୍କାର ପୁରସ୍କାର ରାଶି ଦିଆଯାଇଛି। ସେମିଫାଇନାଲରେ ପରାସ୍ତ ହୋଇଥିବା ସୁବ୍ରତ ଦାସ ଓ ଅବିନାଶ ମହାପାତ୍ରଙ୍କୁ ୬ ହଜାର ଲେଖାଏ ଏବଂ କ୍ୱାର୍ଟର ଫାଇନାଲରେ ପରାସ୍ତ ହୋଇଥିବା ଖେଳାଳିଙ୍କୁ ୩ ହଜାର ଲେଖାଏ ଟଙ୍କାର ପୁରସ୍କାର ରାଶି ଦିଆଯାଇଛି। ଫାଇନାଲର ପ୍ରଥମ ଫ୍ରେମରେ ଚମତ୍କାର ୭୬ ସ୍କୋର କରିଥିବା ଆଶୁତୋଷଙ୍କୁ ୫୦୦୦ ଟଙ୍କାର ପୁରସ୍କାର ରାଶି ଦିଆଯାଇଛି। ସେହିଭଳି ନିଶି ପ୍ରକାଶ ଦାସଙ୍କୁ ମୋଷ୍ଟ ପ୍ରୋମିଜିଂ ପ୍ଲେୟର ଆୱାର୍ଡ ପ୍ରଦାନ କରାଯାଇଛି।

ଚାମ୍ପିୟନ ରାକେଶ ରୋଶନ ପ୍ରଧାନ ଓ ରନରଅପ୍ ଆଶୁତୋଷ ପାଢ଼ୀ।

ଡୁରାଣ୍ଡ କପ୍ ଫୁଟ୍‌ବଲ

ନବାଗତ ଲଦାଖ ଏଫ୍‌ସିର ପ୍ରଥମ ମ୍ୟାଚ୍ ଡ୍ର

ଜାମଶେଦପୁର, ୨।୮ (ପି.ଟି.): ଡୁରାଣ୍ଡ କପ୍ ଫୁଟ୍‌ବଲ ଟୁର୍ନାମେଣ୍ଟରେ ଶନିବାର ଗ୍ରୁପ୍ 'ସି'ରେ ନବାଗତ ଲଦାଖ ଏଫ୍‌ଏସି ଓ ନେପାଳର ତ୍ରିଭୁବନ ଆର୍ମି ଏଫ୍‌ସି ମଧ୍ୟରେ ଖେଳାଯାଇଥିବା ମ୍ୟାଚ ୧-୧ରେ ଅମୀମାଂସିତ ରହିଛି। ଡିଫେଣ୍ଡର ସିଜୁ ୨୩ତମ ମିନିଟରେ ଲଦାଖର ପ୍ରଥମ ଖେଳାଳି ଭାବେ ଏହି ଆଇକନିକ ଟୁର୍ନାମେଣ୍ଟରେ ଗୋଲ ସ୍କୋର କରି ଇତିହାସ ସୃଷ୍ଟି କରିଥିଲେ। ମଧ୍ୟାନ୍ତର ପୂର୍ବରୁ ଅର୍ଥାତ୍ ଖେଳର ୪୦ତମ ମିନିଟ୍‌ରେ ନିରଞ୍ଜନ ଧାମି ଏକ ଗୋଲ୍ ସ୍କୋର କରି ମ୍ୟାଚ୍‌କୁ ବରାବର ସ୍ଥିତିକୁ ନେଇ ଆସିଥିଲେ।

ନାଗପୁର (ମହାରାଷ୍ଟ୍ର): ଗ୍ରାଣ୍ଡମାଷ୍ଟର ତଥା ମହିଳା ବିଶ୍ୱକପ୍ ଚାମ୍ପିୟନ ଦିବ୍ୟା ଦେଶମୁଖଙ୍କୁ ସମ୍ବର୍ଦ୍ଧିତ କରାଯାଉଛି।

ୱାର୍ଲ୍ଡ ଚାମ୍ପିୟନ ରିଚାର୍ଡସନ ଗିରଫ

ସିଆଟେଲ,୨।୮: ୟୁଏସ୍ ଟ୍ରାକ ଓ ଫିଲ୍ଡ ଚାମ୍ପିୟନଶିପ୍ ଆରମ୍ଭ ହେବାର ୪ ଦିନ ପୂର୍ବରୁ ୧୦୦ ମିଟର ୱାର୍ଲ୍ଡ ଚାମ୍ପିୟନ ଶାକାରି ରିଚାର୍ଡସନଙ୍କୁ ଘରୋଇ ହିଂସା ଲାଗି ସିଆଟେଲ ବିମାନବନ୍ଦରରୁ ଗିରଫ କରାଯାଇଛି। ଗତବର୍ଷ ପ୍ୟାରିସ ଅଲିମ୍ପିକ୍ସରେ ରୌପ୍ୟ ପଦକ ଜିତିଥିବା ୨୫ ବର୍ଷୀୟା ରିଚାର୍ଡସନ ବିମାନବନ୍ଦରରେ ତାଙ୍କ ପୁରୁଷ ସାଥୀଙ୍କ ସହ ଯୁକ୍ତିତର୍କ ପରେ ତାଙ୍କୁ ଧକ୍କା ଦେଇଥିଲେ, ଯାହା ଫଳରେ ତାଙ୍କ ପୁରୁଷ ସାଥୀ ଏକ ଖୁମ୍ବରେ ପିଟି ହୋଇଯାଇଥିଲେ। ଏକ ରିପୋର୍ଟ ମୁତାବକ, ରିଚାର୍ଡସନଙ୍କୁ ୨୭ ତାରିଖ ସନ୍ଧ୍ୟାରେ ଗିରଫ କରାଯାଇ ପରଦିନ ଛଡ଼ା ଯାଇଥିଲା। ଗତ ଶୁକ୍ରବାର ସେ ଅତ୍ୟଧିକ ଖରା କାରଣରୁ ଅରେଗନର ୟୁଜିନରେ ୧୦୦ ମିଟର ସେମିଫାଇନାଲରେ ଓହରି ଯାଇଥିଲେ।

ହାଇଦ୍ରାବାଦରେ ଫିଫା ଚ୍ୟାଲେଞ୍ଜ ଏକାଡେମୀ

ହାଇଦ୍ରାବାଦ,୨।୮ (ପି.ଟି.)

ସର୍ବଭାରତୀୟ ଫୁଟ୍‌ବଲ ମହାସଂଘ (ଏଆଇଏଫ୍‌ଏଫ୍)ର ମିଳିତ ସହଯୋଗରେ ଅନ୍ତର୍ଜାତୀୟ ଫୁଟ୍‌ବଲ ମହାସଂଘ (ଫିଫା) ଭାରତର ଯୁବ ଖେଳାଳିମାନଙ୍କ ପାଇଁ ଶନିବାର ଏକ ଚ୍ୟାଲେଞ୍ଜ ଏକାଡେମୀ ପ୍ରତିଷ୍ଠା କରିବ। ଏଥିରେ ଦେଶର ପ୍ରତିଭା ସମ୍ପନ୍ନ ଫୁଟ୍‌ବଲ ଖେଳାଳିମାନେ ଉଚ୍ଚ ସ୍ତରୀୟ ଟ୍ରେନିଂ ଯୋଗାଇ ଦିଆଯିବ। ଏହି ପରିପ୍ରେକ୍ଷୀରେ ଏଆଇଏଫ୍‌ଏଫ୍, ଫିଫା ଓ ତେଲେଙ୍ଗାନା ସରକାରଙ୍କ ମଧ୍ୟରେ ଏକ ବୁଝାମଣା ପତ୍ର ସ୍ୱାକ୍ଷରିତ ହୋଇଛି। ତୃଣମୂଳ ସ୍ତରରେ ଫୁଟବଲ ଖେଳର ପ୍ରସାର କ୍ଷେତ୍ରରେ ଏହା ବିଶେଷ ସହାୟକ ହେବ। ସ୍ଥାନୀୟ ଗାଚିବାଓଲି ଷ୍ଟାଡିୟମରେ ଏକାଡମୀ ପ୍ରତିଷ୍ଠା ହେବ। ଏଥିରେ ପ୍ରତ୍ୟେକ ବର୍ଗରେ ତେଲେଙ୍ଗାନର ୧୦ ଖେଳାଳିଙ୍କ ସମେତ ୬୦ ଏଲିଟ୍ ଖେଳାଳି ଯଥା ୩୦ ବାଳକ (୧୪ବର୍ଷରୁ କମ୍) ଓ ୩୦ ବାଳିକା (୧୬ ବର୍ଷରୁ କମ୍)ଙ୍କୁ ଡ୍‌ବର୍ଷସାରା ହାଇପରଫର୍ମାନ୍ସ ଟ୍ରେନିଂ, ଆବାସିକ ସୁବିଧା, ଶିକ୍ଷା, ଚିକିତ୍ସା ସେବା, ପୁଷ୍ଟିସାର ଓ ମାନସିକ ସୁସ୍ଥତା ସମେତ ବର୍ଷସାରା ଉଚ୍ଚ ପାରଦର୍ଶିତା ତାଲିମ ପଅଦାନ କରାଯିବ ବୋଲି ଏଆଇଏଫ୍‌ଏଫ୍ ତରଫରୁ ସୂଚନା ଦିଆଯାଇଛି। ଏହି ଅବସରରେ ଏଆଇଏଫ୍‌ଏଫ୍ ସଭାପତି କଲ୍ୟାଣ ସିଂ ଚୌବେ କହିଛନ୍ତି, ଭାରତରେ ଖେଳ ପାଇଁ ଏହା ଏକ ନିର୍ଣ୍ଣାୟକ ମୁହୂର୍ତ୍ତ। ବାଳିକା ଓ ବାଳକଙ୍କ ଲାଗି ଦୁଇଟି ପୃଥକ ଏକାଡମୀ ପ୍ରତିଷ୍ଠା କରାଯିବ। ଚୌବେ କହିଛନ୍ତି, ଭାରତ ୧୭ ବର୍ଷରୁ କମ୍ ପୁରୁଷ ଓ ମହିଳା ଫିଫା ବିଶ୍ୱକପ୍ ପାଇଁ ଯୋଗ୍ୟତା ହାସଲ କରିବା ଲାଗି ସ୍ୱପ୍ନ ଦେଖୁଛି। ଏହି ଏକାଡେମୀ ସ୍ୱପ୍ନକୁ ସାକାର କରିବ ବୋଲି ଆଶା। ଏହି ଅବସରରେ ଅନ୍ୟମାନଙ୍କ ମଧ୍ୟରେ ତେଲେଙ୍ଗାନା ମୁଖ୍ୟମନ୍ତ୍ରୀ ଏ. ରେଭନ୍ତ ରେଡ୍ଡୀ ମଧ୍ୟ ଉପସ୍ଥିତ ଥିଲେ।

ଚୁକ୍ତି ସ୍ୱାକ୍ଷର କାର୍ଯ୍ୟକ୍ରମରେ ଉପସ୍ଥିତ କର୍ମକର୍ତ୍ତାମାନେ।

ଦିବ୍ୟାଙ୍କୁ ଶୁଭେଚ୍ଛା ଜଣାଇଲେ ସିଜେଆଇ

ନାଗପୁର,୨।୮

ଭାରତର ମୁଖ୍ୟ ବିଚାରପତି ଭୂଷଣ ଗଭାଇ ଶନିବାର ନୂଆ କରି ଫିଡେ ଚେସ୍ ୱାର୍ଲ୍ଡକପ୍ ଚାମ୍ପିୟନ ତଥା ଗ୍ରାଣ୍ଡମାଷ୍ଟର ହୋଇଥିବା ଦିବ୍ୟା ଦେଶମୁଖଙ୍କୁ ତାଙ୍କ ବାସଭବନରେ ପହଞ୍ଚି ଅଭିନନ୍ଦନ ଜଣାଇଛନ୍ତି। ୧୯ ବର୍ଷୀୟା ଦିବ୍ୟା ଗତ ୨୮ ତାରିଖରେ ବାଟୁମିଠାରେ ପ୍ରଥମ ଭରତୀୟ ଭାବେ ମହିଳାଙ୍କ ବିଶ୍ୱକପ୍ ଜିତିଥିଲେ। ସିଜେଆଇଙ୍କ ଘର ଅମରାବତୀ ହୋଇଥିବା ବେଳେ ଦେଶମୁଖଙ୍କ ଜେଜେବାପା ସ୍ୱର୍ଗତ ଡ. କେଜି ଦେଶମୁଖ ସେଣ୍ଟ ଗେଜ ବାବା ଅମରାବତୀ ୟୁନିଭର୍ସିଟିର ଭିସି ଥିଲେ। ଗଣମାଧ୍ୟମ ସହ କଥା ହେଲା ବେଳେ ସିଜେଆଇ କହିଛନ୍ତି ଯେ, ତାଙ୍କ ବାପା ଓ ସ୍ୱର୍ଗତ କେଜି ଦେଶମୁଖ ଘନିଷ୍ଠ ବନ୍ଧୁ ଥିଲେ। ଆମେ ଏକ ପରିବାର ଭାବେ ବଡ଼ ହୋଇଛୁ। ଏଠାକୁ ଭିଜିଟ୍ ଯୋଗୁ ମୋର ପୁରୁଣା କଥା ମନେପଡୁଛି। ୫୦ରୁ ୫୫ ବର୍ଷ ତଳ କଥା ମନେପଡୁଛି। ଏହା ମୋ ପାଇଁ ଏକ ଖୁବ୍ ଭଲ ପୁନର୍ମିଳନ ଥିଲା। ଆମ ସଭିଙ୍କୁ ଗର୍ବିତ କରିଥିବା ଦିବ୍ୟାଙ୍କୁ ଅଭିନନ୍ଦନ ଜଣାଇବା ପାଇଁ ମୁଁ ଏଠାକୁ ଆସିଥିଲି।

4-Printed and published by Adyasha Satpathy on behalf of Navajat Printers & Media Pvt. Ltd. and printed at Navajat Printers, B-15, Industrial Estate, Rasulgarh, Bhubaneswar, Editor - Tathagata Satpathy, ସମ୍ପାଦକ– ତଥାଗତ ସତପଥୀ