ଧରିତ୍ରୀ DHARITRI

ଭୁବନେଶ୍ୱର, ସୋମବାର, ଅକ୍ଟୋବର ୨୦/୨୦୨୫ (୧୬ ପୃଷ୍ଠା) | Bhubaneswar, Monday, October 20/2025 Page 16 | ₹ 7.00 | DHENKANAL

୫୧ଶ ଭାଗ ୩୨୪ ସଂଖ୍ୟା | www.orissakhabar.com/www.dharitri.com | Printed at Angul, Bhubaneswar, Sambalpur & Rayagada | VOLUME 51 ISSUE 324 | ମୂଲ୍ୟ ₹୭/-

KP GROUP Quality Since 1965
Safal
ଜଣାଏ ଆପଣ ସମସ୍ତଙ୍କୁ
ହାପି
ଦିୱାଲୀ
KP GROUP Quality Since 1965
CELEBRATING 60 YEARS
Safal TM
PAN MASALA
No Tobacco, No Nicotine
• Not recommended for minors
• Chewing of pan masala is injurious to health

ଧରିତ୍ରୀ
DHARITRI

ଧରିତ୍ରୀ 51 Years

ଦୀପାବଳି ଶୁଭେଚ୍ଛା

ପବିତ୍ର ଦୀପାବଳି ଅବସରରେ ଧରିତ୍ରୀର ଅଗଣିତ ପାଠିକାପାଠକ, ବିଜ୍ଞାପନଦାତା, ଏଜେଣ୍ଟ, ବିତରକ ଓ ଶୁଭେଚ୍ଛୁମାନଙ୍କୁ ହାର୍ଦ୍ଦିକ ଶୁଭେଚ୍ଛା ।

ଧରିତ୍ରୀର ଛୁଟି

ଦୀପାବଳି ପାଇଁ ଧରିତ୍ରୀ କାର୍ଯ୍ୟାଳୟ ତା ୨୦।୧୦।୨୦୨୫ ରିଖ ସୋମବାର ବନ୍ଦ ରହିବ। ଏହାର ପରବର୍ତ୍ତୀ ସଂସ୍କରଣ ତା ୨୨।୧୦।୨୦୨୫ ରିଖ ବୁଧବାର ସକାଳେ ପ୍ରକାଶ ପାଇବ।

ଆଜିର ସମ୍ପାଦକୀୟ

ରାଜାଙ୍କ ପୋଷାକ

ଆମେରିକାରେ ଟ୍ରମ୍ପ୍ ବିରୋଧୀ ବିକ୍ଷୋଭ
ପୃଷ୍ଠା–୧୧

ଲୁଭର୍ ମ୍ୟୁଜିୟମ୍‌ରେ ଚୋରି

ପ୍ୟାରିସ୍, ୧୯।୧୦

ଫ୍ରାନ୍ସର ରାଜଧାନୀ ପ୍ୟାରିସ୍‌ସ୍ଥିତ ବିଶ୍ୱପ୍ରସିଦ୍ଧ ଲୁଭର୍ ମ୍ୟୁଜିୟମ୍‌ରେ ରବିବାର ଚୋରି ହୋଇଛି। କେତେଜଣ ଚୋର ମ୍ୟୁଜିୟମ୍ ମଧ୍ୟରେ ପଶି ମୂଲ୍ୟବାନ ଅଳଙ୍କାରଗୁଡ଼ିକୁ ନେଇ ଫେରାର ହୋଇଯାଇଛନ୍ତି। ଫ୍ରାନ୍ସର ସଂସ୍କୃତି ମନ୍ତ୍ରୀ ରଚିଦା ଦାତୀ ସାମାଜିକ ଗଣମାଧ୍ୟମ 'X'ରେ ଏହି ସୂଚନା ଦେଇଛନ୍ତି। ସେ କହିଛନ୍ତି, ରବିବାର ଲୁଭର୍ ମ୍ୟୁଜିୟମ୍‌କୁ ଖୋଲାଯିବା ସମୟରେ ଚୋରି ହୋଇଥିବା ନେଇ ଜଣାପଡ଼ିଥିଲା। ☞ପୃଷ୍ଠା–୨

ଝିଅକୁ ଅସଦାଚରଣ କରିବାରୁ ହତ୍ୟା

ନାଳରେ ମୃତଦେହ ପୋତି ଆତ୍ମସମର୍ପଣ କଲେ ବାପା

ନାବାଳିକା ଝିଅକୁ ଜଣେ ଯୁବକ ଅସଦାଚରଣ କରିବାରୁ କ୍ରୋଧ ସମ୍ବରଣ କରିପାରିଲେନି ବାପା। ନିଜର ହିତାହିତ ଜ୍ଞାନ ଭୁଲି ଯାଇ ନାଳରେ ପଡ଼ିଥିବା ଯୁବକଙ୍କୁ ପଥର ଫୋପାଡ଼ି ହତ୍ୟା କଲେ। ଏପରି କି ମୃତଦେହକୁ ନାଳ ପଙ୍କରେ ପୋତି ଦେଇ ଚାଲିଆସିଲେ। ଶନିବାର ଏଭଳି ଏକ ଅଭାବନୀୟ ଘଟଣା ଢେଙ୍କାନାଳ ଜିଲା ପରଜଙ୍ଗ ଥାନା ଅନ୍ତର୍ଗତ ଆଖୁଆପାଳ ପଞ୍ଚାୟତ ମୋହନପଶି ମୁଣ୍ଡାସାହି ଅଞ୍ଚଳରେ ଘଟିଥିବାବେଳେ ରବିବାର ଅଭିଯୁକ୍ତ ବାପା ରୂପା ପିଙ୍ଗୁଆ ଦଦରାଘାଟି ଫାଣ୍ଡିରେ ଆତ୍ମସମର୍ପଣ କରିଛନ୍ତି। ଅପରପକ୍ଷରେ ମୃତ ଯୁବକ କରୁଣାକର ବେହେରାଙ୍କ ବାପା କାଶୀନାଥଙ୍କ ଅଭିଯୋଗକ୍ରମେ ପୋଲିସ ଏକ ହତ୍ୟା ମାମଲା ରୁଜୁ କରି ଅଭିଯୁକ୍ତ ରୂପାଙ୍କୁ ଗିରଫ କରିଛି।

ପରଜଙ୍ଗ,୧୯।୧୦
(ନିଗମାନନ୍ଦ ଦଳବେହେରା)

ଦଦରାଘାଟି ଫାଣ୍ଡି ଅଧୀନ ୧ନଂ. କଲୋନୀ ଅଞ୍ଚଳର କରୁଣାକର ବେହେରା ଜେସିବି ହେଲ୍‌ପର ଭାବେ କାର୍ଯ୍ୟ କରନ୍ତି। ସେ ବିବାହିତ ହୋଇଥିବାବେଳେ କୌଣସି କାରଣରୁ ତାଙ୍କ ସ୍ତ୍ରୀ ଛାଡ଼ି ପଳାଇଛନ୍ତି। କରୁଣାକର ଶନିବାର ମୁଣ୍ଡାସାହି ନିକଟ ଗମ୍ଭାରିଆ ନାଳ ଆଡ଼କୁ ଯାଇଥିବାବେଳେ ରୂପା ପିଙ୍ଗୁଆଙ୍କ ନାବାଳିକା ଝିଅ(୧୨)ଙ୍କୁ ଦେଖି ଅସଦାଚରଣ କରିବାକୁ ଚେଷ୍ଟା କରିଥିଲେ। ଏହି ସମୟରେ ନାବାଳିକା ଜଣକ ପାଟି କରିବାରୁ ମୁଣ୍ଡାସାହିର କେତେଜଣ ବ୍ୟକ୍ତିଙ୍କ ସହ ନାବାଳିକାଙ୍କ ବାପା ସେଠାକୁ ଯାଇଥିଲେ। ସେହି ସମୟରେ

ରୂପା ପିଙ୍ଗୁଆ

କରୁଣାକର ଜୀବନ ବଞ୍ଚାଇବାକୁ ଗମ୍ଭାରିଆନାଳକୁ ଡେଇଁ ପଡ଼ିଥିଲେ। ଏହାଦେଖି କ୍ରୋଧରେ ଜର୍ଜରିତ ରୂପା ଏକ ପଥର ଫିଙ୍ଗିବାରୁ କରୁଣାକରଙ୍କ କାନରେ ବାଜିଥିଲା। ପରେ ରୂପା ନାଳ ଭିତରେ ପଶି କରୁଣାକର କାଳେ ବଞ୍ଚିଥିବ ଭାବି ପଙ୍କରେ ମାଡ଼ିଦେଇ ଘରକୁ ଆସିଥିଲେ। ତେବେ ଅଭିଯୁକ୍ତ ବାପା ରୂପା ନାବାଳିକା ଝିଅପ୍ରତି ଅସଦାଚରଣ ସହି ନପାରି ଏଭଳି ଘଟଣା ଘଟାଇଛନ୍ତି ବୋଲି ରବିବାର ଦଦରାଘାଟି ଫାଣ୍ଡିରେ ଆତ୍ମସମର୍ପଣ କରି ପୋଲିସ ଆଗରେ ସ୍ୱୀକାର କରିଛନ୍ତି। ପୋଲିସ ଅଭିଯୁକ୍ତଙ୍କୁ ଅଟକ ରଖିବା ସହିତ ଅଧିକ ତଦନ୍ତ ଜାରି ରଖିଛି। ଘଟଣାସ୍ଥଳରେ ଜିଲା ସାଇଣ୍ଟିଫିକ ଟିମ୍ ପହଞ୍ଚି ନମୁନା ସଂଗ୍ରହ କରିଛି। ଘଟଣାସ୍ଥଳରେ ପରଜଙ୍ଗ ଥାନା ଅଧିକାରୀ ଧୀରେନ କୁମାର ବେହେରା, ଏଏସ୍‌ଆଇ ଅଜୟ ସାମଲ ଓ ଦଦରାଘାଟି ଫାଣ୍ଡି ଅଧିକାରୀ ବିକାଶ ଚନ୍ଦ୍ର ବେହେରା ପହଞ୍ଚି ତଦନ୍ତ କରୁଛନ୍ତି। ମୃତଦେହ ବ୍ୟବଚ୍ଛେଦ ପାଇଁ ପରଜଙ୍ଗ ଗୋଷ୍ଠୀ ସ୍ୱାସ୍ଥ୍ୟକେନ୍ଦ୍ରକୁ ପଠାଯାଇଛି। ଏ ସଂକ୍ରାନ୍ତରେ ☞ପୃଷ୍ଠା–୨

ସେବା ହିଁ ମୂଳମନ୍ତ୍ର: ମୁଖ୍ୟମନ୍ତ୍ରୀ

ଭୁବନେଶ୍ୱର,୧୯।୧୦
(ରବିନାରାୟଣ ଜେନା)

ଶାସନ ନୁହେଁ, ସେବା ହିଁ ଆମ ସରକାରଙ୍କ ମୂଳମନ୍ତ୍ର ବୋଲି ରବିବାର ମୁଖ୍ୟମନ୍ତ୍ରୀ ମୋହନ ଚରଣ ମାଝୀ କହିଛନ୍ତି। ଦୀପାବଳିର ଅବ୍ୟବହିତ ପୂର୍ବରୁ ଲୋକସେବା ଭବନରେ ରାଜ୍ୟର ୪୭୧ ଗ୍ରାମପଞ୍ଚାୟତ କାର୍ଯ୍ୟାଳୟର ଭୂମିପୂଜନ ଏବଂ ଅନ୍ତ୍ୟୋଦୟ

ଭୂମି ପୂଜନ କରୁଛନ୍ତି ମୁଖ୍ୟମନ୍ତ୍ରୀ ମୋହନ ଚରଣ ମାଝୀ

୪୭୧ ଗ୍ରାମପଞ୍ଚାୟତ କାର୍ଯ୍ୟାଳୟର ଭୂମିପୂଜନ

ଗୃହ ଯୋଜନାର ପ୍ରଥମ କିସ୍ତି ବଣ୍ଟନ କରି ମୁଖ୍ୟମନ୍ତ୍ରୀ କହିଛନ୍ତି, ପ୍ରଧାନମନ୍ତ୍ରୀ ନରେନ୍ଦ୍ର ମୋଦିଙ୍କ ଦିଗ୍‌ଦର୍ଶନରେ ଆମ ସରକାର ଗ୍ରାମପଞ୍ଚାୟତଗୁଡ଼ିକୁ ଜନକଲ୍ୟାଣ ଓ ଲୋକସେବାର କେନ୍ଦ୍ର ଭାବେ ବିକଶିତ କରୁଛି । ଏଥିପାଇଁ ପ୍ରତ୍ୟେକ ଗ୍ରାମପଞ୍ଚାୟତ କାର୍ଯ୍ୟାଳୟ ନିର୍ମାଣ ପାଇଁ କେନ୍ଦ୍ର ଓ ରାଜ୍ୟ ସରକାରଙ୍କ ☞ପୃଷ୍ଠା–୨

ଅବପାତ ପ୍ରଭାବରେ ଓଡ଼ିଶାରେ କେବଳ ବର୍ଷା

ଭୁବନେଶ୍ୱର, ୧୯।୧୦
(ବନ୍ଦନା ସେଠୀ)

ଦକ୍ଷିଣ ଆଣ୍ଡାମାନ ସାଗର ଏବଂ ସଂଲଗ୍ନ ଦକ୍ଷିଣ-ପୂର୍ବ ବଙ୍ଗୋପସାଗର ଉପରେ ଏକ ଘୂର୍ଣ୍ଣିବଳୟ ରହିଛି। ଏହା ପ୍ରଭାବରେ ୨୧ ତାରିଖ ସୁଦ୍ଧା ଦକ୍ଷିଣ-ପୂର୍ବ ବଙ୍ଗୋପସାଗରରେ ଏକ ଲଘୁଚାପ କ୍ଷେତ୍ର ସୃଷ୍ଟି ହେବ। ପରବର୍ତ୍ତୀ ୪୮ଘଣ୍ଟା ମଧ୍ୟରେ ଏହା ଉତ୍ତର ପଶ୍ଚିମ ଦିଗକୁ ଗତି କରିବା ସହିତ ଘନୀଭୂତ ହୋଇ ଦକ୍ଷିଣ ବଙ୍ଗୋପସାଗରର କେନ୍ଦ୍ରୀୟ ଭାଗ ଓ ପଶ୍ଚିମ କେନ୍ଦ୍ରୀୟ ବଙ୍ଗୋପସାଗର ପାଖରେ ଅବପାତରେ ପରିଣତ ହେବାର ସମ୍ଭାବନା ରହିଛି। ତେଣୁ ଓଡ଼ିଶା ଉପରେ ଏହାର ସିଧାସଳଖ ପ୍ରଭାବ ନାହିଁ। ସେଥିପାଇଁ ଭୟଭୀତ ହେବାର ଆବଶ୍ୟକତା ନାହିଁ ବୋଲି ଆଞ୍ଚଳିକ ପାଣିପାଗ ନିର୍ଦ୍ଦେଶକ ଡ. ମନୋରମା ମହାନ୍ତି ସୂଚନା ଦେଇଛନ୍ତି। ତେବେ ଅବପାତ ପ୍ରଭାବରେ ରାଜ୍ୟର କାଁ ଭାଁ ସ୍ଥାନରେ ବିଜୁଳି ଘଡଘଡି ସହିତ ବର୍ଷା ହୋଇପାରେ। ଏହି ସମୟରେ ଉତ୍ତର-ପୂର୍ବ ଦିଗରୁ ପବନ ଆସିବା ଫଳରେ ରାଜ୍ୟ ମଧ୍ୟକୁ ଆର୍ଦ୍ରତା ପ୍ରବେଶ କରିବ। ବିଶେଷକରି ଉପକୂଳବର୍ତ୍ତୀ ଅଞ୍ଚଳ ଓ ଦକ୍ଷିଣ ଓଡ଼ିଶାର କିଛି ଜିଲାରେ ହାଲୁକାରୁ ମଧ୍ୟମ ଧରଣର ବର୍ଷା ହେବାର ସମ୍ଭାବନା ରହିଛି। ଅନ୍ୟପକ୍ଷରେ ଏବେ ଫେରନ୍ତା ମୌସୁମୀ ପ୍ରଭାବରେ ରାଜ୍ୟରେ ଖରା ଓ ବର୍ଷା ଲାଗି ରହିଛି। ଗତ ୨୪ ଘଣ୍ଟାରେ ରାଜଧାନୀ ଭୁବନେଶ୍ୱର ସମେତ କିଛି ସ୍ଥାନରେ ବର୍ଷା ହୋଇଥିବାବେଳେ ଗଞ୍ଜାମ ଜିଲାରେ ସର୍ବାଧିକ ୬୧.୨ମି.ମି. ☞ପୃଷ୍ଠା–୨

ଆଜି କ'ଣ କେଉଁଠି

ବାଲେଶ୍ୱର
- ୫୮ତମ ମା' ଶ୍ୟାମାକାଳୀ ପୂଜା,ସ୍ଥାନ:ପୋଡ଼ାଶୂଳ ବଜାର, ନୀଳଗିରି,ସମୟ: ସନ୍ଧ୍ୟା ୭ଟା।
- କାଳୀ ପୂଜା,ସ୍ଥାନ: କାଳୀମନ୍ଦିର, ସୂତାକଳ ପରିସର, ବାଲିଆପାଳ, ସମୟ-ସନ୍ଧ୍ୟା ୭ଟା।
- କାଳୀ ପୂଜା,ସ୍ଥାନ:କାଳୀ ମନ୍ଦିର, କାଳିପଦା ବଜାର, ବାଲିଆପାଳ,ସମୟ:ରାତି ୮ଟା।

ଭଦ୍ରକ
- ଭଦ୍ରକାଳୀଙ୍କ ବେଦମାତା ବେଶ, ସ୍ଥାନ: ଭଦ୍ରକାଳୀ ପୀଠ, ଭଦ୍ରକ, ସମୟ: ଭୋର ୪ଟା।
- ବିଶ୍ୱଶାନ୍ତି ମହାଯଜ୍ଞ, ସ୍ଥାନ: ଭଦ୍ରକାଳୀ ପୀଠ, ଭଦ୍ରକ, ସମୟ: ଅପରାହ୍ନ ୪ଟା।
- କାଳୀପୂଜା ଉପଲକ୍ଷେ କଳସ ଯାତ୍ରା, ସ୍ଥାନ: ଚରମ୍ପା ପୂଜା ମଣ୍ଡପ, ଭଦ୍ରକ, ସମୟ: ରାତି ୯ଟା।

ମୟୂରଭଞ୍ଜ
- ହସ୍ତତନ୍ତ ଓ ହସ୍ତଶିଳ୍ପ ମେଳା,ସ୍ଥାନ: ଛଉ ପଡ଼ିଆ,ବାରିପଦା,ସମୟ: ପୂର୍ବାହ୍ନ ୧୧ଟା।

ବ୍ରହ୍ମପୁର
- ସବୁଜ ବାହିନୀ ପକ୍ଷରୁ ବାଣ ନୁହେଁ ହସ ଫୁଟାଇବା, ସ୍ଥାନ: ଓମ ଜରା ନିବାସ,ସମୟ: ପୂର୍ବାହ୍ନ ୧୧ଟା।

ଗଞ୍ଜାମ
- ଶ୍ୟାମାକାଳୀ ପୂଜା ଆରମ୍ଭ, ସ୍ଥାନ: ଚିନିଶିଳ୍ପ ନୂଆଗାଁ, ଆସିକା ବ୍ଲକ, ସମୟ: ସକାଳ ୮ଟା।

ଅନୁଗୋଳ
- ଶ୍ୟାମାକାଳୀ ପୂଜା ଆରମ୍ଭ, ସ୍ଥାନ: ଖୃଣ୍ଡା, ଅନୁଗୋଳ, ସମୟ: ସକାଳ ୮ଟା ୩୦।
- ଦୀପାବଳି ଅମାବାସ୍ୟାର ସ୍ୱତନ୍ତ୍ର ପୂଜା, ସ୍ଥାନ : ଅଧିଷ୍ଠାତ୍ରୀ ଦେବୀ ମା' ମାହେଶ୍ୱରୀ ମନ୍ଦିର, ସମୟ : ରାତି ୧୧ଟା।

ଜଗତ୍ସିଂହପୁର
- ତାରିଣୀ ମନ୍ଦିର କମିଟି ପକ୍ଷରୁ ମହାଯଜ୍ଞ ପୂର୍ଣ୍ଣାହୁତି ଓ ସମୂହ ଦୀପାବଳି ପାଳନ କାର୍ଯ୍ୟକ୍ରମ, ସ୍ଥାନ: ନୂଆବଜାର, ପାରାଦୀପ, ସମୟ: ସନ୍ଧ୍ୟା ୬ଟା।

କେନ୍ଦ୍ରାପଡ଼ା
- ମା' ଶ୍ୟାମାକାଳୀଙ୍କ ପୂଜାସ୍ତୋବ, ସ୍ଥାନ: ଅଳାବାଙ୍କ, ଡେରାବିଶ, ଜଗତିଜୋର ପୀଠ, ଛପାଲି, ପ୍ରଭାକରପୁର, ରାମନଗର, ବଡିଘର, ତନ୍ତିଆପାଳ, ପଙ୍କପାଳ, ଟିକରପଙ୍ଗା, ମହାକାଳପଡ଼ା, ନୂଆପଡ଼ା, ଖରିଷଣ, ସଟଲା, ମଇଁଦିପୁର, ଚମ୍ପୁର, ଗରଦପୁର, ପଞ୍ଚପଲ୍ଲୀ, ରାଧାନଗର ପଡ଼ିଆ, ଆଳି, ଗରାପୁର ପୀଠ, କେନ୍ଦ୍ରାପଡ଼ା ସହର, ସମୟ: ସନ୍ଧ୍ୟା ୭ଟା।

ଯାଜପୁର
- ଯାଜପୁର ରୋଡ ସହରରେ କାଳୀପୂଜା ଆରମ୍ଭ, ସ୍ଥାନ : ଚୋର୍ଦ୍ଦା ଛକ, ଆର୍‌ଏନ୍ କ୍ଲବ, ବ୍ୟାଙ୍କ ଷ୍ଟ୍ରିଟ, ବସଷ୍ଟାଣ୍ଡ, ରାଧାନାଥ ମାର୍ଗ, ଗୋପବନ୍ଧୁ ନଗର, ନହକା ଛକ, ଷ୍ଟିଲ ସିଟି, ନ୍ୟୁ ମାର୍କେଟ, କୋପଣ୍ଡ, ରେଳବାଇ, ବିଏନଆର, ଦଳା, ଧବଳଗିରି, କହ୍ନେଇପୁର, ଥାନା ଛକ, ପାଣ୍ଠିକା ଓ ଷ୍ଟାଡିୟମ ରୋଡ, ସମୟ : ସନ୍ଧ୍ୟା ୬ଟା।

ନୟାଗଡ଼
- ଜ୍ୟୋତି କଳସ ରଥଯାତ୍ରା ଓ ପଞ୍ଚକୁଣ୍ଡୀୟ ଗାୟତ୍ରୀ ମହାଯଜ୍ଞ, ସ୍ଥାନ: ଭାପୁର ବ୍ଲକ ଅଞ୍ଚଳ, ସମୟ: ପୂର୍ବାହ୍ନ ୧୦ଟା ।
- ତ୍ରିଦିବସୀୟ ଆନ୍ତଃ ଜିଲ୍ଲାସ୍ତରୀୟ ଜାତୀୟ ସେବା ପ୍ରଶିକ୍ଷଣ ଶିବିରର ଅନ୍ତିମ ଦିବସ, ସ୍ଥାନ: ଖଣ୍ଡପଡା ପଠାଣୀ ସମାନ୍ତ ମହାବିଦ୍ୟାଳୟ, ସମୟ: ପୂର୍ବାହ୍ନ ସାଢ଼େ ୧୧ଟା ।
- ଶ୍ୟାମାକାଳୀ ପୂଜା, ସ୍ଥାନ: କଣ୍ଟିଲୋ କାଳୀ ମନ୍ଦିର, ସମୟ:ସକାଳ ୭ଟା ।
- ଶ୍ୟାମାକାଳୀ ପୂଜା, ସ୍ଥାନ: ନୟାଗଡ ପୁରୁଣା ସହର, ସମୟ:ମଧ୍ୟ ରାତ୍ର ୧୨ଟା ।
- ଶ୍ୟାମାକାଳୀ ପୂଜା, ସ୍ଥାନ: ନୟାଗଡ ବ୍ଲକ ଇଟାମାଟ ବସ୍‌ଷ୍ଟାଣ୍ଡ, ସମୟ:ମଧ୍ୟ ରାତ୍ର ୧୨ଟା
- ଶ୍ୟାମାକାଳୀ ପୂଜା, ସ୍ଥାନ: ନୟାଗଡ ବ୍ଲକ ଗୋଡିପଡା ଶ୍ୟାମାକାଳି ବଜାର, ସମୟ:ମଧ୍ୟ ରାତ୍ର ୧୨ଟା ।

କୋରାପୁଟ
- ଜିଲ୍ଲାପାଳଙ୍କ ମିଳିତ ଅଭିଯୋଗ ଶୁଣାଣି, ସ୍ଥାନ: ପଟ୍ଟାଙ୍ଗି ବ୍ଲକ୍ ସଭାଗୃହ, ସମୟ: ପୂର୍ବାହ୍ନ ୧୧ଟା।

ସମ୍ବଲପୁର
- ଯୋଗ ପରିବାର ଆୟୋଜନରେ ନିଃଶୁଳ୍କ ଯୋଗ ଶିବିର, ସ୍ଥାନ : ଗାନ୍ଧୀ ପାର୍କ , ସମୟ : ସକାଳ ୬ଟା।
- ସାଇ ଶିକ୍ଷା ପରିଷଦ ଆୟୋଜିତ ସମ୍ବଲପୁର ମିସ ଟିନ ଓ ମାଷ୍ଟର ଟିନ -୨୦୨୫ର ଚୟନ କାର୍ଯ୍ୟକ୍ରମ ସକାଶେ ପ୍ରସ୍ତୁତି ବୈଠକ, ସ୍ଥାନ : ଜଗନ୍ନାଥ କଲୋନୀ ସ୍ଥିତ ନିଜସ୍ୱ କାର୍ଯ୍ୟାଳୟ, ସମୟ : ପୂର୍ବାହ୍ନ ୧୦ଟା।
- ଶ୍ରୀଜଗନ୍ନାଥ କଥାମୃତ କାର୍ଯ୍ୟକ୍ରମ, ସ୍ଥାନ : କମିସନର କଲୋନୀ ସ୍ଥିତ ଶ୍ରୀଶ୍ରୀ ଜ୍ଞାନ କ୍ଷେତ୍ର, ସମୟ : ଅପରାହ୍ନ ୫ଟା।

ରାଉରକେଲା
- ଦକ୍ଷିଣେଶ୍ୱର କାଳୀ ମନ୍ଦିରରେ ପୂଜା ଆରମ୍ଭ, ସ୍ଥାନ: ମାଲଗୋଦାମ, ସମୟ: ସକାଳ ୫ଟା ୩୦।
- ମାଇଣ୍ଡ ସ୍ପାର୍କ ଆନ୍ତଃ ବିଦ୍ୟାଳୟ ପ୍ରତିଯୋଗିତା ପାଇଁ ବୈଠକ, ସ୍ଥାନ: ସେକ୍ଟର-୧୪ ଡିପିଏସ୍ ସ୍କୁଲ, ସମୟ: ଅପରାହ୍ନ ୫ଟା।
- ତ୍ରିବେଣୀ କଳା ସଙ୍ଗମର ବାର୍ଷିକ ଉତ୍ସବ, ସ୍ଥାନ: ସିଭିକ୍ ସେଣ୍ଟର, ସେକ୍ଟର-୧୯, ସମୟ: ଅପରାହ୍ନ ୫. ୩୦।
- ଶ୍ରୀ ଶ୍ରୀ ଦକ୍ଷିଣ କାଳୀଙ୍କ ଜନ୍ମ ଉତ୍ସବ ଉଦ୍‌ଯାପନୀ କାର୍ଯ୍ୟକ୍ରମ, ସ୍ଥାନ: ସେକ୍ଟର-୧, ସମୟ: ସନ୍ଧ୍ୟା ୬ଟା।
- କାଳୀପୂଜା ଆରମ୍ଭ, ସ୍ଥାନ: ସେକ୍ଟର-୨ ଦ୍ୱିତାଲା ମାର୍କେଟ, ସମୟ: ମଧ୍ୟରାତ୍ରି ୧୨ଟା।

ବରଗଡ଼
- ମାଁ ଧନଲକ୍ଷ୍ମୀ ଦେବୀଙ୍କ ପୂଜନୋତ୍ସବ, ସ୍ଥାନ:ଗୋବିନ୍ଦପାଲି, ବରଗଡ଼,ସମୟ: ସକାଳ ୭ଟା।
- ମାଁ ଶ୍ୟାମାକାଳୀଙ୍କ ବାର୍ଷିକ ପୂଜା ଅବସରରେ କଳସ ଶୋଭାଯାତ୍ରା, ସ୍ଥାନ: ମାଁ ଶ୍ୟାମାକାଳୀ ମନ୍ଦିର, ବରଗଡ଼,ସମୟ: ସକାଳ ୯ଟା ୧୦ମି।

କଳାହାଣ୍ଡି
- ଶ୍ୟାମାକାଳୀ ଜନ୍ମ ଉପଲକ୍ଷେ ଚଣ୍ଡୀପାଠ, ସ୍ଥାନ: ଭବାନୀପାଟଣାସ୍ଥିତ ମା' ଦକ୍ଷିଣକାଳୀ ମନ୍ଦିର, ସମୟ: ସକାଳ ୮ଟା।
- ଅଲ ଇଣ୍ଡିଆ ଫରୱାର୍ଡ ବ୍ଲକର ରାଜ୍ୟସ୍ତରୀୟ ସମ୍ମିଳନୀ, ସ୍ଥାନ: ଜୁନାଗଡ଼ ଟାଉନହଲ, ସମୟ: ପୂର୍ବାହ୍ନ ୧୧ଟା।

ବୌଦ୍ଧ
- ମା' କାଳୀଙ୍କ ପୂଜା କାର୍ଯ୍ୟକ୍ରମ, ସ୍ଥାନ: କରଞ୍ଜକଟା ତ୍ରିନାଥ ସାଂସ୍କୃତିକ ଯୁବ ପରିଷଦ, ସମୟ: ସନ୍ଧ୍ୟା ୭ଟା।

ସୁବର୍ଣ୍ଣପୁର
- ଉଫୁଲା ୪୨ତମ କାଳିପୂଜା ପାଇଁ କଳସ ଶୋଭାଯାତ୍ରା, ସ୍ଥାନ: ମଗରା ବନ୍ଧ, ସମୟ: ସକାଳ ୯ଟା।
- କାଳୀପୂଜାର ସୁବର୍ଣ୍ଣଜୟନ୍ତୀ ଉତ୍ସବ ଉପଲକ୍ଷେ କଳସ ଯାତ୍ରା, ସ୍ଥାନ: ବିନିକା ଗଡଭିତର, ସମୟ: ପୂର୍ବାହ୍ନ ୧୦ଟା।
- ତରଭା ବ୍ଲକ ଦୁବୁଲା ଛକ ଗିରିଗୋବର୍ଦ୍ଧନ ମନ୍ଦିରରେ ଅଷ୍ଟ ପ୍ରହର ନାମଯଜ୍ଞ ପାଇଁ କଳସ ଯାତ୍ରା ଓ ଅଧିବାସ, ସ୍ଥାନ: ମନ୍ଦିର ସମ୍ମୁଖ ନାମ ମଣ୍ଡପ, ସମୟ: ଅପରାହ୍ନ ୩ଟା।
- ମେହେର ସମ୍ପ୍ରଦାୟର ସ୍ୱତନ୍ତ୍ର ଦୀପାବଳି କାର୍ଯ୍ୟକ୍ରମ, ସ୍ଥାନ : କେନ୍ଦୁପାଲି, ବୀରମହାରାଜପୁର, ସମୟ: ସନ୍ଧ୍ୟା ୭ଟା।

ଆଜି ସରିବ ନାମାଙ୍କନପତ୍ର ଦାଖଲ ଅବଧି

ନୂଆପଡ଼ାରେ ବଢୁଛି ତାରକାଙ୍କ ଭିଡ଼

ଭୁବନେଶ୍ୱର,୧୯।୧୦ (ରବିନାରାୟଣ ଜେନା)

ଦିନ ଯେତିକି ଗଡୁଛି, ନୂଆପଡ଼ା ଉପନିର୍ବାଚନ ସେତିକି ଉଷ୍ମ ହୋଇଚାଲିଛି। ଏହି ପରିପ୍ରେକ୍ଷୀରେ ଆସନ୍ତାକାଲି(ସୋମବାର) ପ୍ରାର୍ଥିପତ୍ର ଦାଖଲର ଶେଷଦିନ ରହିଛି। ଇତିମଧ୍ୟରେ ୫ ପ୍ରାର୍ଥୀ ୭ଟି ନାମାଙ୍କନ ପତ୍ର ଦାଖଲ କରିଛନ୍ତି। ଏଥିମଧ୍ୟରେ କଂଗ୍ରେସର ବିଧାୟକ ପ୍ରାର୍ଥୀ ଘାସିରାମ ମାଝୀ ଏବଂ ଭାଜପାର ପ୍ରାର୍ଥୀ ଜୟ ଢୋଲକିଆ ରହିଥିବାବେଳେ ଦୁଇଜଣ ସ୍ୱାଧୀନ ଏବଂ ଜଣେ ଓଡ଼ିଶା ଜନତା ଦଳ ପ୍ରାର୍ଥୀ ରହିଛନ୍ତି। ହେଲେ ବିଜେଡି ପ୍ରାର୍ଥୀ ସ୍ନେହାଙ୍ଗିନୀ ଛୁରିଆ ଆସନ୍ତାକାଲି ନାମାଙ୍କନ ପତ୍ର ଦାଖଲ କରିବେ ବୋଲି ଦଳୀୟ ସୂତ୍ରରୁ ଜଣାଯାଇଛି। ତେବେ ରାଜ୍ୟର ପ୍ରମୁଖ ତିନି ଦଳର ତାରକା ପ୍ରଚାରକମାନଙ୍କ ଭିଡ଼ ଏବେ ନୂଆପଡ଼ାରେ ଧୀରେ ଧୀରେ ଦେଖିବାକୁ ମିଳୁଛି। ପରିସ୍ଥିତି ଏପରି ହେଲାଣି ଯେ, ପଡ଼ୋଶୀ ଜିଲା ଏବଂ ରାଜ୍ୟ ଛତିଶଗଡ଼ରେ ମଧ୍ୟ ରହଣି କରିବାକୁ ପ୍ରଚାରକଙ୍କୁ ପଡୁଛି। ସବୁଠାରୁ ବଡ଼କଥା ହେଲା, ନୂଆପଡ଼ା ସହରରେ ତେଲ ଟାଙ୍କିରେ ମଧ୍ୟ ପ୍ରବଳ ଭିଡ଼ ଅନୁଭୂତ ହେଉଛି। ଏପରି କି ସମୟେ ସମୟେ ଟାଙ୍କିରୁ ତେଲ ଶେଷ ହୋଇଯିବାରୁ ପ୍ରଚାରକ ଗାଡ଼ି ଏବଂ ଶୋଭାଯାତ୍ରା ଗାଡ଼ିକୁ ବିଳମ୍ବ ସମୟ ପର୍ଯ୍ୟନ୍ତ ଅପେକ୍ଷା କରିବାକୁ ପଡୁଛି। ଏହାସହିତ ତାରକା ପ୍ରଚାରକଙ୍କ ରହିବା ଖାଇବା ମଧ୍ୟ ଅସୁବିଧା ହେଉଥିବା ପ୍ରଚାରକମାନେ କହୁଛନ୍ତି। ସୂଚନାଯୋଗ୍ୟ, ଭାରତ ନିର୍ବାଚନ ଆୟୋଗଙ୍କ ବିଜ୍ଞପ୍ତି ଅନୁସାରେ ଅକ୍ଟୋବର ୨୨ (ବୁଧବାର)ରେ ନାମାଙ୍କନ ପତ୍ର ଯାଞ୍ଚ ହେବାକୁ ଥିବାବେଳେ ଅକ୍ଟୋବର ୨୪ (ଶୁକ୍ରବାର) ତାରିଖକୁ ନାମାଙ୍କନ ପତ୍ର ପ୍ରତ୍ୟାହାରର ଶେଷ ତାରିଖ ଧାର୍ଯ୍ୟ କରାଯାଇଛି ।

ପିଏମ୍‌ଏୱାଇ: ରାୟଗଡ଼ା, ଗଜପତି, କଳାହାଣ୍ଡିକୁ ଗୁରୁତ୍ୱଦେବାକୁ କେନ୍ଦ୍ରର ପରାମର୍ଶ

ଭୁବନେଶ୍ୱର,୧୯।୧୦ (ରବିନାରାୟଣ ଜେନା)

ପ୍ରଧାନମନ୍ତ୍ରୀ ଆବାସ ଯୋଜନା(ଗ୍ରାମୀଣ) ଅନୁଦାନରେ ଓଡ଼ିଶା ସବୁଠାରୁ ଏକ ଅଗ୍ରଣୀ ରାଜ୍ୟ। ଏହାକୁ ନେଇ କେନ୍ଦ୍ର ରାଜ୍ୟକୁ ପ୍ରଶଂସା କରୁଥିବାବେଳେ କାର୍ଯ୍ୟକାରିତା ଉପରେ ରାଜ୍ୟ ସରକାରଙ୍କୁ ସମାଲୋଚନା କରିଛି। କେନ୍ଦ୍ରର ଏଭଳି ଆଭିମୁଖ୍ୟକୁ ନେଇ ରାଜ୍ୟ ସରକାରଙ୍କ ପକ୍ଷରୁ ତତ୍ପରତା ପ୍ରକାଶ ପାଇଛି। ଅକ୍ଟୋବର ୧୪ରେ କେନ୍ଦ୍ର ଜନଜାତି ମନ୍ତ୍ରଣାଳୟ ସଚିବ ବିଭୁ ନାୟାର ରାଜ୍ୟ ସରକାରଙ୍କ ମୁଖ୍ୟଶାସନ ସଚିବ ମନୋଜ ଆହୁଜାଙ୍କୁ ପତ୍ର ଲେଖି ଦର୍ଶାଇଛନ୍ତି, ପ୍ରଧାନମନ୍ତ୍ରୀ ଆବାସ ଯୋଜନା(ଗ୍ରାମୀଣ) କାର୍ଯ୍ୟକାରୀ କରିବାରେ ଓଡ଼ିଶାର ପ୍ରଦର୍ଶନ ଉତ୍ତମ ରହିଛି। ଏପରି କି ୯୮%ଠାରୁ ଅଧିକ ପ୍ରତିଶତ ଆବାସ ଅନୁଦାନ ମଧ୍ୟ ହୋଇସାରିଲାଣି। କିନ୍ତୁ ବାସ୍ତବ କ୍ଷେତ୍ରରେ ଏହା କାର୍ଯ୍ୟକାରୀ ହୋଇନାହିଁ। ମାତ୍ର କାର୍ଯ୍ୟକାରିତାରେ ୪୮%ରେ ଝୁଲୁଛି। ସବୁଠାରୁ ବଡ଼କଥା ହେଲା, ୧୧% ଆବାସ ଛାତ ପତନ ତଳେ ରହିଥିବାବେଳେ ୨୧ ପ୍ରତିଶତ ଆବାସ ଲିନ୍‌ଟେଲ ଅବସ୍ଥାରେ ଅଛି। ୧୫% ହିତାଧିକାରୀ ଏପର୍ଯ୍ୟନ୍ତ ଦ୍ୱିତୀୟ କିସ୍ତି ପାଇପାରି ନାହାନ୍ତି। ପ୍ରଧାନମନ୍ତ୍ରୀ ଆବାସ ନିର୍ମାଣରେ ଏବେ ଏକପ୍ରକାର ଅସାମଞ୍ଜସ୍ୟ ଦେଖାଦେଇଛି। ଏକ୍ଷେତ୍ରରେ ଗୁରୁତ୍ୱପୂର୍ଣ୍ଣ ପଦକ୍ଷେପ ଉଠାଇବାକୁ ପଡ଼ିବ ବୋଲି ନାୟାର ପତ୍ରରେ ଦର୍ଶାଇଛନ୍ତି। ସେ ଆହୁରି କହିଛନ୍ତି, ରାୟଗଡା, ଗଜପତି ଓ କଳାହାଣ୍ଡି ଜିଲାରେ ପ୍ରଧାନମନ୍ତ୍ରୀ ଆବାସ ଯୋଜନା କାର୍ଯ୍ୟକାରିତା ପଛରେ ରହିଛି। ଏହି ତିନୋଟି ଜିଲାରେ ଅଧିକ ଗୁରୁତ୍ୱ ଦେବା ନିହାତି ଆବଶ୍ୟକ ବୋଲି ମୁଖ୍ୟଶାସନ ସଚିବଙ୍କୁ ପତ୍ରରେ ଦର୍ଶାଇଛନ୍ତି।

ଆଜିର ରାଶିଫଳ

ଜ୍ୟୋତିର୍ବିଦ୍ୟା ବିଶାରଦ ପ୍ରସନ୍ନ କୁମାର ମହାପାତ୍ର
ମଙ୍ଗରାଜପୁର ଶାସନ, କାଦୁଆ, ଗଞ୍ଜାମ
Email-pkmahapatro@gmail.com

ମେଷ କର୍ମକ୍ଷେତ୍ରରେ ବହୁ ପ୍ରତୀକ୍ଷିତ ଖବରଟି ଆଜି ଅପରାହ୍ନେ ପାଇପାରନ୍ତି। ଅଫିସ କାମରେ କେତେକ ଦିଗରୁ ଚାପର ସମ୍ମୁଖୀନ ହେବାର ସୂଚନା ରହିଛି। କୌଣସି ଆତ୍ମୀୟ ବ୍ୟକ୍ତିଠାରୁ ଯଥେଷ୍ଟ ବାଚନିକ ସହାୟତା ପାଇବେ। ଗତକାଲିର ଯୋଜନା ମୁତାବକ କାମରେ ଲାଗିପଡ଼ନ୍ତୁ, ଅବଶ୍ୟ ସମ୍ମାନ ଲାଭ ଓ ପଦମର୍ଯ୍ୟାଦା ବୃଦ୍ଧି ଘଟିବ।

ବୃଷ କର୍ମକ୍ଷେତ୍ରରେ ପରୋକ୍ଷ ଶତ୍ରୁତା ଯୋଗୁ ବିଚଳିତବୋଧ କରିବେ। ବାଣିଜ୍ୟ, ବ୍ୟବସାୟ ଓ ପରିବହନ କ୍ଷେତ୍ରରେ ସମସ୍ୟା ସମାଧାନ ହେବ। ବାହାରେ ଅଧିକାଂଶ ସମୟ କଟାଇବା କାରଣରୁ ସାମୟିକ ନିଃସଙ୍ଗତାବୋଧ କରିପାରନ୍ତି। କଳା, ସାହିତ୍ୟ, କ୍ରୀଡ଼ା, ସଙ୍ଗୀତ କ୍ଷେତ୍ରରେ ଉଚ୍ଚ ଫଳ ପ୍ରାପ୍ତି ହୋଇପାରେ।

ମିଥୁନ ସହକର୍ମୀମାନଙ୍କ ଅସହଯୋଗ ହେତୁ କେତେକ ସମସ୍ୟାର ସମ୍ମୁଖୀନ ହେବାକୁ ପଡ଼ିବ। ସାଧାରଣ କଥାରେ ଖଳଲୋକମାନଙ୍କ ଦ୍ୱାରା କଳହ ଘେରରେ ଆକ୍ରାନ୍ତ ହୋଇପାରନ୍ତି। ଦୀର୍ଘଦିନରୁ ଅଟକି ରହିଥିବା କାର୍ଯ୍ୟଗୁଡ଼ିକ ତ୍ୱରାନ୍ୱିତ ହେବ। ଜମିଜମା, ନିର୍ମାଣ, କଳକାରଖାନା କ୍ଷେତ୍ରରେ ସମସ୍ୟା ଲାଗିରହିବ।

କର୍କଟ ବନ୍ଧୁଙ୍କ କଥାରେ ପ୍ରଭାବିତ ହୋଇ କୌଣସି ଭୁଲ୍ କାମ କରିପାରନ୍ତି। ସାମାଜିକ କ୍ଷେତ୍ରରେ ଲୋକ ସମ୍ପର୍କ ବଢ଼ିବ। ପାରିବାରିକ କଳହ କାରଣରୁ ସାୟାହ୍ନେ ଟେନ୍‌ଶନ ବଢ଼ିଯିବ। ବନ୍ଧୁମାନଙ୍କ ସହ ଅଧିକାଂଶ ସମୟ ଆଳାପ ଆଲୋଚନାରେ କଟାଇବେ । ପୁରୁଣା ରୋଗର ପୀଡ଼ା ଅସହ୍ୟ ହେବ।

ସିଂହ କାର୍ଯ୍ୟବ୍ୟସ୍ତତା ଯୋଗୁ ପରିବାରର କେତେକ ଅତ୍ୟାବଶ୍ୟକ କାମକୁ ପୂର୍ଣ୍ଣାଙ୍ଗ କରିପାରିବେ ନାହିଁ। ନିର୍ମାଣ, କଳା, ସାହିତ୍ୟ, ଲେଖାପଢ଼ା ପ୍ରଭୃତି କ୍ଷେତ୍ରରେ ଧୀରେ ସୁସ୍ଥେ ଗତି କରିବେ। ପ୍ଲଟିଂ କାରବାର, ଏଜେନ୍ସି, ସାମ୍ବାଦିକତାରେ ଆଶାଜନକ ଫଳ ପାଇବେ। ଇଚ୍ଛା ବିରୋଧରେ କୌଣସି କାମ କରି ଅନୁତାପ କରିବାକୁ ପଡ଼ିପାରେ।

କନ୍ୟା ସ୍ୱାସ୍ଥ୍ୟ ସମସ୍ୟା ନିୟନ୍ତ୍ରଣାଧୀନ ରହିବା ଯୋଗୁ ସାମୟିକ ଆଶ୍ୱସ୍ତି ଲାଭ କରିବେ। ବିଭିନ୍ନ ପ୍ରତିବନ୍ଧକ ମଧ୍ୟରେ କାମଗୁଡ଼ିକ ଅଟକି ରହିଯାଇପାରେ। ପାଇବାକୁ ଥିବା ଟଙ୍କା ପଇସା ମଧ୍ୟ ଠିକ୍ ସମୟରେ ପାଇ ପାରିବେ ନାହିଁ। ଭ୍ରମଣ ହେତୁକ କ୍ଳାନ୍ତି ଓ ଅବସାଦ ଦେଖାଦେଇପାରେ।

ତୁଳା କୌଣସି କଥା ଠିକ୍ ଭାବରେ ବିଚାର ନ କରି ଅନ୍ୟଦ୍ୱାରା ପ୍ରଭାବିତ ହୋଇ ଭୁଲ୍ କରିବେ। ଅର୍ଥ ସମ୍ପର୍କକୁ ନେଇ ଭ୍ରାତୃବିବାଦ ଦେଖାଦେଇ ପାରେ। ଅପେକ୍ଷା କରିଥିବା କାମଟି ଶୀଘ୍ର ହୋଇଯିବାର ଶୁଭ ସୂଚନା ପାଇବେ। ବ୍ୟବସାୟ, ପରିବହନ, ମାଲିମକଦ୍ଦମା, ସଭାସମିତି କ୍ଷେତ୍ରରେ ସାଧାରଣ ସମସ୍ୟା ଦେଖା ଦେବ।

ବିଛା ବିବାଦୀୟ ଘଟଣା ଟିକିଏ ଜଟିଳ ଆଡ଼କୁ ଗତି କରିପାରେ। ଯେତେ ପ୍ରକାର ଭଲ କଥା କହିଲେ ମଧ୍ୟ ବନ୍ଧୁ ତାହାକୁ ଭୁଲ୍ ଦୃଷ୍ଟିକୋଣରୁ ବିଚାର କରିବେ। ଆଜି ସନ୍ଧ୍ୟା ସୁଦ୍ଧା ଶେଷ କରିବାକୁ ଭାବୁଥିବା କାମଟି ପୂର୍ଣ୍ଣାଙ୍ଗ କରିବା କଷ୍ଟକର ହେବ। ପାରିବାରିକ ତିକ୍ତତାର ସମାପ୍ତି ଘଟାଇବେ।

ଧନୁ ମାନସିକ ସ୍ଥିତି ସୁଦୃଢ଼ ରହିବ ଓ ହାତକୁ ନେଇଥିବା କାମ ହାସଲରେ କିଛି ଅସୁବିଧା ହେବନାହିଁ। ପାରିବାରିକ କ୍ଷେତ୍ରରେ ସମସ୍ୟା ସମାଧାନ ହେବା ସହଜ ହେବ । ସାହିତ୍ୟ, ସଙ୍ଗୀତ, ଚଳଚ୍ଚିତ୍ର ପ୍ରଭୃତି କ୍ଷେତ୍ରରେ ସମ୍ମାନିତ ହେବେ। ପ୍ରତ୍ୟୁଷ ଯାତ୍ରାରେ ସଫଳତା ପାଇବେ ଏବଂ ବାଦବିବାଦର ଆପୋସ ସମାଧାନ ଘଟିବ।

ମକର ପରିବାରରେ ଭାବପ୍ରବଣତା ଯୋଗୁ ମନୋବଳ କ୍ରମଶଃ ହ୍ରାସ ପାଇବ। ପରିହାସ ଯୁକ୍ତ କଥା କର୍ମ କ୍ଷେତ୍ରରେ ସମସ୍ୟା ସୃଷ୍ଟି କରିପାରେ। ସଞ୍ଚିତ ଅର୍ଥ ଭିନ୍ନ ବାଟରେ ଖର୍ଚ୍ଚ ହୋଇଯିବା କାରଣରୁ ମାନସିକ ସ୍ତରରେ ଅଶାନ୍ତି ଅନୁଭବ କରିବେ। ପିଲାଙ୍କ ପାଠପଢ଼ାକୁ ନେଇ ଚିନ୍ତିତ ରହିବେ।

କୁମ୍ଭ ଆଜି ସକାଳୁ ସକାଳୁ ସମ୍ପର୍କୀୟ ଜଣେ ବନ୍ଧୁ ସାହାଯ୍ୟର ପ୍ରତିଶ୍ରୁତି ଦେବେ। ମିତ୍ରମାନେ ପରୋକ୍ଷ ଭାବେ ଶତ୍ରୁତା ଆଚରଣ କରିବେ। ମିଥ୍ୟା ଅଭିଯୋଗ ସକାଶେ ଅନ୍ୟ ଉପରେ ବିରକ୍ତି ପ୍ରକାଶ କରିପାରନ୍ତି। ସହକର୍ମୀଙ୍କ ଆଭ୍ୟନ୍ତରୀଣ ବ୍ୟାପାରରେ ମୁଣ୍ଡ ପୂରାନ୍ତୁ ନାହିଁ।

ମୀନ ଭୁଲ୍ ବୁଝାମଣା ଯୋଗୁ ଅନ୍ୟମାନଙ୍କୁ ସନ୍ଦେହ ଚକ୍ଷୁରେ ଦେଖିପାରନ୍ତି। ବନ୍ଧୁ ଦେଇଥିବା ପ୍ରତିଶ୍ରୁତିରେ ଖିଲାପ କରିପାରନ୍ତି, ଯାହାକି ବିଭିନ୍ନ ସମସ୍ୟାକୁ ଡାକି ଆଣିବ। ପରିବାରର ବିବାଦୀୟ ପରିସ୍ଥିତି ଭିନ୍ନରୂପ ନେଇପାରେ। ଆଜିର ଦିନଟି ଭ୍ରମଣ, ରାଜନୀତି, ପ୍ରଶାସନ ପାଇଁ ଭଲ।

ଅକ୍ଟୋବର ୨୦ ତାରିଖ, ଅନ୍ତର୍ଜାତୀୟ ଶିଶୁ ଦିବସ, କାର୍ତ୍ତିକ କୃଷ୍ଣପକ୍ଷର ନରକ ଚତୁର୍ଦ୍ଦଶୀ, ସୋମବାର। କାଳୀପୂଜା, ଯମତର୍ପଣ, ଅମାବାସ୍ୟାର ନିଶାପାଳନ, ରାଶିନକ୍ଷତ୍ର-ହସ୍ତା/କନ୍ୟା, ଚତୁର୍ଦ୍ଦଶୀର ଏକୋଦ୍ଦିଷ୍ଟ ଓ ପାର୍ବଣ ଶ୍ରାଦ୍ଧ। ଦିବା ଘ.୦୫.୪୬ ଗତେ ଘ.୦୭.୧୨ ମଧ୍ୟେ, ଘ.୦୮.୫୦ ଗତେ ଘ.୧୧.୦୮ ମଧ୍ୟେ ଶୁଦ୍ଧ ଶୁଭ ବେଳା । ସକାଳ ଘ.୦୭.୧୨ ଗତେ ଘ.୦୮.୩୮ ମଧ୍ୟେ ରାହୁ କାଳ ।

ଜାତୀୟ ସଂହତି ଦିବସ

୧୯୬୨ ମସିହାର ଚାଇନା-ଭାରତ ଯୁଦ୍ଧ ସମୟରେ ଭାରତୀୟ ସୈନିକଙ୍କ ବଳିଦାନକୁ ସମ୍ମାନ ଜଣାଇବା ଏବଂ ଜାତୀୟ ଏକତାକୁ ପ୍ରୋତ୍ସାହିତ କରିବା ପାଇଁ ପ୍ରତିବର୍ଷ ଅକ୍ଟୋବର ୨୦ରେ ପାଳିତ ହୋଇଆସୁଛି ଜାତୀୟ ସଂହତି ଦିବସ। ୧୯୬୬ ମସିହାରେ ତତ୍କାଳୀନ ପ୍ରଧାନମନ୍ତ୍ରୀ ଇନ୍ଦିରା ଗାନ୍ଧୀଙ୍କ ନେତୃତ୍ୱରେ ଚାଇନାର ଅଚାନକ ଆକ୍ରମଣର ପ୍ରତିକ୍ରିୟା ସ୍ୱରୂପ ଏହି ଦିବସକୁ ପ୍ରଥମେ ପାଳନ କରାଯାଇଥିଲା। ଯାହାକି ଆକ୍ରମଣର ସାମ୍ନାରେ ଦେଶର ଏକତାର ପ୍ରତୀକ ଥିଲା। ଏହା ସଂଘର୍ଷ ସମୟରେ ଭାରତୀୟ ଜନତା ଏବଂ ସଶସ୍ତ୍ର ବାହିନୀ ଦ୍ୱାରା ଦେଖାଯାଇଥିବା ସାହସ ଏବଂ ଏକତାର ସ୍ମରଣକାରୀ ଭାବରେ କାର୍ଯ୍ୟ କରେ।

ଢଗଢମାଳି

(କ୍ରମେ ଲୋକମୁଖରୁ ଓ ଜନମାନସରୁ ବିସ୍ମୃତ ହେଉଥିବା ଢଗଢମାଳିକୁ ପାଠିକା-ପାଠକଙ୍କ ନିକଟରେ ପହଞ୍ଚାଇବା ସକାଶେ ଧରିତ୍ରୀର ପ୍ରୟାସ)

ଊଣା ଲୋକ ପଦ ପାଏ
ହଗି ଗଲେ ଗୀତ ଗାଏ ।

ସାଧାରଣତଃ ନୀଚସ୍ତରର ଲୋକ ଉଚ୍ଚ ପଦବୀରେ ଅଧିଷ୍ଠିତ ହେଲେ ଗର୍ବରେ ଫାଟିପଡ଼ନ୍ତି। ସ୍ଥାନ, କାଳ ଓ ପାତ୍ରକୁ ସେମାନେ ଆଦୌ ଖାତିର କରନ୍ତି ନାହିଁ ବୋଲି ଏଠାରେ ଦର୍ଶାଯାଇଛି।

ଉତ୍ତର ମଣିଷ ପେଟରେ ବୁଦ୍ଧି
ଦକ୍ଷିଣା ମଣିଷ ସାଧା
ପୂର୍ବର ମଣିଷ ଛନ୍ଦ ସୌଦାଗର
ପଶ୍ଚିମା ମଣିଷ ଗଧା ।

ସାଧାରଣତଃ ଉତ୍ତର ପ୍ରାନ୍ତରେ ରହୁଥିବା ମଣିଷ ବୁଦ୍ଧିମାନ୍ ହେଉଥିବାବେଳେ ଦକ୍ଷିଣ ପ୍ରାନ୍ତରେ ଥିବା ମଣିଷ ସାଦାସିଧା ବା ନିଷ୍କପଟ ହୋଇଥାନ୍ତି। ଠିକ୍ ସେହିପରି ପୂର୍ବ ପ୍ରାନ୍ତରେ ରହୁଥିବା ମଣିଷ ବେପାର ବଣିଜରେ ଆଗ୍ରହ ରଖୁଥିବାବେଳେ ପଶ୍ଚିମ ପ୍ରାନ୍ତରେ ଥିବା ମଣିଷ ନିର୍ବୁଦ୍ଧିଆ ହୋଇଥାନ୍ତି। ଦେଶର ବିଭିନ୍ନ ପ୍ରାନ୍ତରେ ରହୁଥିବା ମଣିଷଙ୍କ ଜୀବନଶୈଳୀକୁ ଏଠାରେ ବର୍ଣ୍ଣନା କରାଯାଇଛି।

ଓଡ଼ିଆ ଢଗଢମାଳି ଓ ରୂଢ଼ି ପ୍ରୟୋଗ - ଏ.କେ. ମିଶ୍ର ପବ୍ଲିଶର୍ସ ପ୍ରା:ଲିଃ

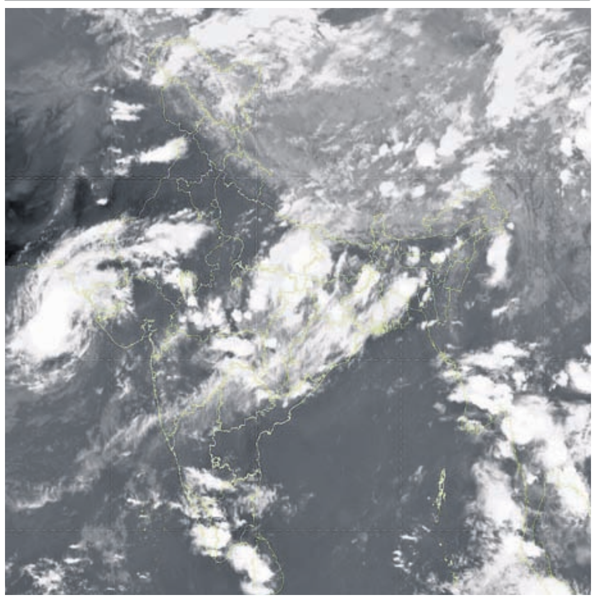

ରବିବାର ଅପରାହ୍ନ ୫ଟାରେ ମହାକାଶରୁ ଉତ୍ତୋଳିତ ପାଣିପାଗର ଚିତ୍ର।

ପ୍ରଥମ ପୃଷ୍ଠାରୁ...

ଲୁଟେରାମାନେ ଫ୍ରାନ୍ସର ପ୍ୟାରିସ୍ଥିତ ଲୁଭର୍ ମ୍ୟୁଜିୟମ୍‌ରୁ ଚୋରି କରିବା ପାଇଁ ବ୍ୟବହାର କରିଥିବା ବାସ୍କେଟ ଲିଫ୍ଟ ।

ଲୁଭର୍ ମ୍ୟୁଜିୟମ୍‌ରେ ...

ଚୋରିର ତଦନ୍ତ ପାଇଁ ଏବଂ ସୁରକ୍ଷାଗତ ଓ ପରିଚାଳନାଗତ କାରଣରୁ ମ୍ୟୁଜିୟମ୍‌କୁ ଦିନକ ପାଇଁ ବନ୍ଦ କରାଯାଇଥିବା ସେ କହିଛନ୍ତି। ସେ ଘଟଣାସ୍ଥଳରେ ରହିଛନ୍ତି ଏବଂ ଚୋରିର ତଦନ୍ତ ଜାରି ରହିଥିବା ନେଇ ରଚିଦା କହିଛନ୍ତି। ତେବେ ଏହି ଚୋରି ନେଇ ସେ କୌଣସି ଅଧିକ ସୂଚନା ଦେଇନାହାନ୍ତି। ସ୍ଥାନୀୟ ଗଣମାଧ୍ୟମର ସୂଚନା ମୁତାବକ, ଚୋରମାନେ ମ୍ୟୁଜିୟମ୍‌ର ଝରକା ଭାଙ୍ଗିବା ପରେ ମ୍ୟୁଜିୟମ୍‌ରେ ଥିବା ନେପୋଲିଅନଙ୍କ ସଂଗ୍ରହରୁ ୯ ଖଣ୍ଡ ମୂଲ୍ୟବାନ ଅଳଙ୍କାର ଚୋରି କରିଛନ୍ତି। ଚୋରି ପରେ ଏହି ବିଶ୍ୱ ବିଖ୍ୟାତ ସଂଗ୍ରହାଳୟକୁ ଦିନକ ପାଇଁ ବନ୍ଦ କରାଯାଇଛି। ପୋଲିସ ମାମଲାର ତଦନ୍ତ ଆରମ୍ଭ କରିଥିବା ସହ ଚୋରି ହୋଇଥିବା ଅଳଙ୍କାରକୁ ଖୋଜିବା ପାଇଁ ପ୍ରୟାସ ଜାରି ରହିଛି। ଲୁଭର୍ ସଂଗ୍ରହାଳୟରେ ବିଶ୍ୱର ଅନେକ ପ୍ରସିଦ୍ଧ କଳାକୃତି ଏବଂ ଚିତ୍ର ରହିଛି, ଯେଉଁଥିରେ ଲିଓନାର୍ଡୋ ଡା ଭିନ୍‌ସିଙ୍କ ପ୍ରସିଦ୍ଧ ମୋନାଲିସା ଚିତ୍ର ଅନ୍ତର୍ଭୁକ୍ତ। ପ୍ରକାଶ ଯେ, ପୂର୍ବରୁ ଏହି ବିଶ୍ୱପ୍ରସିଦ୍ଧ ମ୍ୟୁଜିୟମ୍‌ରେ ଅନେକ ବାର ଚୋରି କିମ୍ବା ଚୋରି ଉଦ୍ୟମ ହୋଇଛି। ୧୯୧୧ରେ ପ୍ରସିଦ୍ଧ ମୋନାଲିସା ଚିତ୍ରକୁ ଏହାର ଫ୍ରେମ୍‌ରୁ ଚୋରି କରାଯାଇଥିଲା। ଭିନ୍‌ସେଞ୍ଜୋ ପେରୁଗିଆ ନାମକ ସଂଗ୍ରହାଳୟର ଜଣେ ପୂର୍ବତନ କର୍ମଚାରୀ ଏହାକୁ ଚୋରି କରିଥିଲେ ଏବଂ ନିଜ କୋଟ୍ ମଧ୍ୟରେ ଚିତ୍ରଟିକୁ ଲୁଚାଇ ରଖି ମ୍ୟୁଜିୟମ୍ ବାହାରକୁ ଚାଲିଯାଇ ଫେରାର୍ ହୋଇଯାଇଥିଲେ। ୨ ବର୍ଷ ପରେ ଉକ୍ତ ଚିତ୍ରକୁ ଉଦ୍ଧାର କରାଯାଇଥିଲା।

ସେବା ହିଁ ମୂଳମନ୍ତ୍ର...

ସହଭାଗିତାରେ ୩୫ ଲକ୍ଷ ଟଙ୍କା ଖର୍ଚ୍ଚ କରାଯିବ।

ମୁଖ୍ୟମନ୍ତ୍ରୀ କହିଥିଲେ, ନୂଆପଡ଼ା ଓ କଳାହାଣ୍ଡି ବ୍ୟତୀତ ରାଜ୍ୟର ୨୮ଟି ଜିଲାରେ ଗ୍ରାମପଞ୍ଚାୟତ କାର୍ଯ୍ୟାଳୟର ଭିତ୍ତିପ୍ରସ୍ତର ସ୍ଥାପନ କରାଯିବ। ଏହି ଅବସରରେ ୪୮,୬୯୩ ହିତାଧିକାରୀଙ୍କୁ ଅନ୍ତ୍ୟୋଦୟ ଗୃହ ଯୋଜନାରେ ପ୍ରଥମ କିସ୍ତି ବାବଦରେ ୪୦ ହଜାର ଟଙ୍କା ଲେଖାଏ ସହାୟତା ପ୍ରଦାନ କରାଯାଇଛି। ଏବାବଦକୁ ସମୁଦାୟ ୧୯୪ କୋଟି ୭୭ ଲକ୍ଷ ୨୦ ହଜାର ଟଙ୍କା ବଣ୍ଟନ କରାଯାଇଛି । ଗରିବ ଲୋକଙ୍କ ବାସଗୃହ ପାଇଁ ଚଳିତ ବର୍ଷ ମାର୍ଚ୍ଚ ୩୦ ତାରିଖରେ ଆମ ସରକାର ରାଜ୍ୟରେ ଅନ୍ତ୍ୟୋଦୟ ଗୃହ ଯୋଜନାର ଶୁଭାରମ୍ଭ କରିଥିଲେ। ଏହି ଯୋଜନାରେ ୨୦୨୪-୨୫ରୁ ୨୦୨୭-୨୮ ଆର୍ଥିକବର୍ଷ ମଧ୍ୟରେ ୭,୫୫୦ କୋଟି ଟଙ୍କା ବ୍ୟୟ ବରାଦ ରଖାଯାଇଛି। ଏଥିରେ ୫ ଲକ୍ଷ ଘର ନିର୍ମାଣ କରାଯିବ। ହିତାଧିକାରୀମାନଙ୍କୁ ଦ୍ୱିତୀୟ କିସ୍ତିରେ ୬୫ ହଜାର ଏବଂ ତୃତୀୟ କିସ୍ତିରେ ୧୫ ହଜାର ଟଙ୍କା ଏହିପରି ସମୁଦାୟ ୧ ଲକ୍ଷ ୨୦ ହଜାର ଟଙ୍କା ଦିଆଯିବ।

ମୁଖ୍ୟମନ୍ତ୍ରୀ ଆହୁରି କହିଥିଲେ, ଯେଉଁ ହିତାଧିକାରୀମାନେ ୪ ମାସ ମଧ୍ୟରେ ଘର ଶେଷ କରିବେ ସେମାନଙ୍କୁ ୨୦ ହଜାର ଟଙ୍କା ଏବଂ ଯେଉଁମାନେ ୬ ମାସରେ ଘର ଶେଷ କରିବେ ସେମାନଙ୍କୁ ୧୦ ହଜାର ଟଙ୍କା ଲେଖାଏ ପ୍ରୋତ୍ସାହନ ରାଶି ଦିଆଯିବ। ସମସ୍ତ ହିତାଧିକାରୀଙ୍କୁ ଆଇଏପି ବା ସମନ୍ୱିତ କାର୍ଯ୍ୟ ଯୋଜନା ଜିଲାରେ ଏମ୍‌ଜିଏନ୍‌ଆର୍‌ଇଜିଏସ୍ କାର୍ଯ୍ୟକ୍ରମରେ ୯୫ ଦିନର ମଜୁରି ଏବଂ ଅଣ-ଆଇଏପି ଜିଲାରେ ୯୦ ଦିନର ମଜୁରି ମଧ୍ୟ ଦିଆଯାଉଛି। ଏହାସହିତ ହିତାଧିକାରୀଙ୍କୁ ଶୌଚାଳୟ, ପାଇପ ପାଣି ଆଦି ଅନ୍ୟାନ୍ୟ ମୌଳିକ ସୁବିଧା ମଧ୍ୟ ଦିଆଯାଉଛି । ଏହି ଅନ୍ତ୍ୟୋଦୟ ଗୃହ ଯୋଜନା ଗରିବ, ଅନଗ୍ରସର ତଥା ଅସହାୟ ପରିବାରମାନଙ୍କ ପାଇଁ ଏକ ସୁରକ୍ଷିତ ଓ ସ୍ଥାୟୀ ଆଶ୍ରୟସ୍ଥଳ ନିର୍ମାଣ କରିବାରେ ସହାୟକ ହେବ। ଏହାଦ୍ୱାରା ଗରିବ ଓ ଅସହାୟ ହେଲେ ମଧ୍ୟ, ପ୍ରତ୍ୟେକ ନାଗରିକ ଏକ ସର୍ବନିମ୍ନ ମର୍ଯ୍ୟାଦାପୂର୍ଣ୍ଣ ଜୀବନଯାପନ କରିପାରିବେ। ଏହି ଗ୍ରାମପଞ୍ଚାୟତ କାର୍ଯ୍ୟାଳୟଗୁଡ଼ିକରେ ସରପଞ୍ଚ, ପଞ୍ଚାୟତ ଏକ୍‌ଜିକ୍ୟୁଟିଭ୍ ଅଫିସର, ଜୁନିୟର ଇଞ୍ଜିନିୟର, ଗ୍ରାମ ରୋଜଗାର ସେବକ ଓ ଆକାଉଣ୍ଟାଣ୍ଟ କମ୍ ଡାଟା ଏଣ୍ଟ୍ରି ଅପରେଟରମାନଙ୍କ ପାଇଁ ସ୍ୱତନ୍ତ୍ର ରୁମ୍ ରହିବ। ଏହି କାର୍ଯ୍ୟାଳୟଗୁଡ଼ିକ 'ଏକକ ସେବା କେନ୍ଦ୍ର' ହେବ।

ଏହି ଅବସରରେ ମୁଖ୍ୟମନ୍ତ୍ରୀ ଆଭାସି ମାଧ୍ୟମରେ ବିଭିନ୍ନ ଜିଲାର ହିତାଧିକାରୀ ଏବଂ ବିଭିନ୍ନ ପଞ୍ଚାୟତର ସରପଞ୍ଚଙ୍କ ସହ ଯୋଜନାର କାର୍ଯ୍ୟକାରିତା ସମ୍ପର୍କରେ ଆଲୋଚନା କରିଥିଲେ। ହିତାଧିକାରୀମାନେ ମୁଖ୍ୟମନ୍ତ୍ରୀଙ୍କୁ ଧନ୍ୟବାଦ ଓ ନିଜର ଖୁସି ବ୍ୟକ୍ତ କରିଥିଲେ। ପଞ୍ଚାୟତିରାଜ ଓ ପାନୀୟଜଳ ଏବଂ ଗ୍ରାମ୍ୟ ଉନ୍ନୟନ ମନ୍ତ୍ରୀ ରବି ନାରାୟଣ ନାଏକ କହିଥିଲେ, ଗ୍ରାମପଞ୍ଚାୟତ ଭବନ ହେଉଛି ଗ୍ରାମୀଣ ଶାସନର ମୂଳ କେନ୍ଦ୍ର। ଏଠାରୁ ଲୋକଙ୍କ ସମସ୍ୟାର ସମାଧାନ ହୁଏ, ତୃଣମୂଳ ସ୍ତରରେ ବିକାଶର ନକ୍ସା ତିଆରି ହୁଏ ଓ ଗାଁର ପ୍ରତ୍ୟେକ ଲୋକଙ୍କ ଜୀବନ ସୁଧାରିବାର ପ୍ରୟାସ ଆରମ୍ଭ ହୁଏ। ତେଣୁ ପ୍ରତ୍ୟେକ ଗ୍ରାମପଞ୍ଚାୟତ ପାଇଁ ଲୋକଙ୍କ ଆଶା-ଆକାଂକ୍ଷାକୁ ପୂରଣ କରିପାରୁଥିବା ତଥା ସମସ୍ତ ସେବା ଯୋଗାଇ ପାରୁଥିବା ଭଳି ଆଧୁନିକ ଭବନ ଦରକାର। ଏହି ଭବନଗୁଡ଼ିକ ଲୋକସେବା, ଗାଁର ଉନ୍ନତି ଓ ଯୋଜନାଗୁଡ଼ିକୁ କାର୍ଯ୍ୟକାରୀ କରିବା କ୍ଷେତ୍ରରେ ଏକ ନୂଆ ମାଇଲ ଖୁଣ୍ଟ ହେବ। କାର୍ଯ୍ୟକ୍ରମରେ ମୁଖ୍ୟ ଶାସନ ସଚିବ ମନୋଜ ଆହୁଜା ଓ ଅନ୍ୟାନ୍ୟ ବିଭାଗର ବରିଷ୍ଠ ଅଧିକାରୀ ଉପସ୍ଥିତ ଥିଲେ।

ଝିଅକୁ ଅସଦାଚରଣ ...

କାଶୀନାଥଙ୍କ ଅଭିଯୋଗକୁ ଭିତ୍ତି କରି ପରଜଙ୍ଗ ଥାନାରେ ଏକ ହତ୍ୟା ମାମଲା(ନଂ. ୪୮୬/୨୫) ରୁଜୁ ହୋଇଛି। ତେବେ ଏହି ଘଟଣା କେବଳ ରୂପା ଘଟାଇଛନ୍ତି ନା ଏଥିରେ ଅନ୍ୟ କାହାରି ସମ୍ପୃକ୍ତି ରହିଛି ପୋଲିସ ତାକୁ ନେଇ ତଦନ୍ତ କରୁଛି।

ଅବପାତ ପ୍ରଭାବରେ ...

ବର୍ଷା ରେକର୍ଡ କରାଯାଇଛି। ସୋମବାର ଉତ୍ତର ଓଡ଼ିଶାର ପାଗ ମୁଖ୍ୟତଃ ଶୁଖିଲା ରହିବ। ମାତ୍ର ଦକ୍ଷିଣ ଓଡ଼ିଶାର କିଛି ସ୍ଥାନରେ ହାଲୁକାରୁ ମଧ୍ୟମ ଧରଣର ବର୍ଷା ହେବା ନେଇ ଆକଳନ କରାଯାଇଛି। ବାଲେଶ୍ୱର, ଭଦ୍ରକ, ଯାଜପୁର, କେନ୍ଦ୍ରାପଡ଼ା, କଟକ, ଜଗତ୍‌ସିଂହପୁର, ପୁରୀ, ଖୋର୍ଦ୍ଧା, ନୟାଗଡ଼, ଗଞ୍ଜାମ, ଗଜପତି, ମାଲକାନଗିରି, ରାୟଗଡ଼ା ଏବଂ କୋରାପୁଟ ଜିଲାରେ ପ୍ରବଳ ବର୍ଷା ନେଇ ୟେଲୋ ୱାର୍ନିଂ ଜାରି କରାଯାଇଛି। ୨୧ ତାରିଖରେ ମଧ୍ୟ ସ୍ଥିତି ସମାନ ରହିବ। ଲଘୁଚାପ ସୃଷ୍ଟି ହେବା ପରେ ହିଁ ସେ ସଂକ୍ରାନ୍ତ ସତର୍କତା ଜାରି କରାଯିବ ବୋଲି ନିର୍ଦ୍ଦେଶକ ଡ. ମହାନ୍ତି ସୂଚନା ଦେଇଛନ୍ତି।

ମାଓବାଦୀଙ୍କୁ ଧରାଇଦେଲେ ପୁରସ୍କାର

ନିୟମଗିରିରେ ଲାଗିଲା ପୋଷ୍ଟର

କଲ୍ୟାଣସିଂହପୁର/ରାୟଗଡ଼ା, ୧୯।୧୦ (ଦୀପକ କୁମାର ପରିଡ଼ା/ଆଶିଷ ରଞ୍ଜନ ପଣ୍ଡା)

ପାର୍ଶାଲିରେ ମାଓବାଦୀଙ୍କ ବିରୋଧରେ ଲାଗିଥିବା ପୋଷ୍ଟର।

ରାୟଗଡ଼ା ଜିଲା କଲ୍ୟାଣସିଂହପୁର ବ୍ଲକ୍ ନିୟମଗିରି ପାହାଡ଼ ଅଞ୍ଚଳ, ମୁନିଗୁଡ଼ା ବ୍ଲକ ଓ ଚନ୍ଦ୍ରପୁର ବ୍ଲକର ବିଭିନ୍ନ ସ୍ଥାନରେ ରବିବାର 'ମାଓବାଦୀ ଧରାନ୍ତୁ, ପୁରସ୍କାର ପାଆନ୍ତୁ' ଉଲ୍ଲେଖ ଥିବା ପୋଷ୍ଟର ଲାଗିଥିବା ଦେଖିବାକୁ ମିଳିଛି। କଲ୍ୟାଣସିଂହପୁର ବ୍ଲକର ପାର୍ଶାଲି ଗ୍ରାମପଞ୍ଚାୟତ କାର୍ଯ୍ୟାଳୟ, ସଦର ବ୍ଲକ ଓ ତହସିଲ କାର୍ଯ୍ୟାଳୟରେ ଏଭଳି ପୋଷ୍ଟର ଲାଗିଥିବା ଦେଖିବାକୁ ମିଳିଛି। ଏହି ପୋଷ୍ଟରରେ କେନ୍ଦ୍ରୀୟ କମିଟି ସଦସ୍ୟ ଗଣେଶ ଉଇକେ, ସ୍ୱତନ୍ତ୍ର ଜୋନାଲ କମିଟି ସଦସ୍ୟ ନିଖିଲ ଓରଫ ଶିବାଜୀ, ସୁଦର୍ଶନ ଓରଫ ବିକାଶ, ଅଙ୍କିତା ଓରଫ ଇନ୍ଦୁ, ଶୁକ୍ରୁ ଓରଫ କ୍ରିଷ୍ଣା, ନିତ୍ତୁ, ମିଲିଟାରୀ ପ୍ଲାଟୁନ କମାଣ୍ଡର ଶିଳା ଓରଫ ନାଗମଣି, ଅନ୍ୱେଷ ଓରଫ ରେଣ୍ଟୁ, ଡିଭିଜନାଲ କମିଟି ସଦସ୍ୟ ମମତା ଓରଫ ସାଇତେ ଓ ନକୁଲ ଓରଫ ଚନ୍ଦ୍ରାଙ୍କ ନାମରେ ପୁରସ୍କାର ରାଶି ଉଲ୍ଲେଖ ରହିଥିବା ଦେଖିବାକୁ ମିଳିଛି। ଅନ୍ୟ ସମସ୍ତ ମାଓବାଦୀଙ୍କ ଉପରେ ମଧ୍ୟ ପୁରସ୍କାର ରାଶି ଉପଲବ୍ଧ ରହିଛି। ଯେଉଁ ବ୍ୟକ୍ତିବିଶେଷ ମାଓବାଦୀଙ୍କ ସମ୍ପର୍କରେ ମୋବାଇଲ ନମ୍ବର ୯୪୩୭୬୪୩୮୩୯ରେ ସୂଚନା ଦେବେ ସୂଚନାଦାତାଙ୍କ ପରିଚୟ ଗୋପନ ରଖି ପୁରସ୍କୃତ କରାଯିବ ବୋଲି ପୋଷ୍ଟରରେ ଉଲ୍ଲେଖ ରହିଛି।

ସୂଚନାଯୋଗ୍ୟ, ପୂର୍ବରୁ ମୁନିଗୁଡା, ବିଷମକଟକ ଓ କଲ୍ୟାଣସିଂହପୁର ଅଞ୍ଚଳର ନିୟମଗିରି ପାହାଡ଼ରେ ଏକ ଦଶନ୍ଧିରୁ ଊର୍ଦ୍ଧ୍ୱ ସମୟ ଧରି ମାଓବାଦୀମାନେ ଆଡ୍ଡା ଜମାଇ ବହୁ ହିଂସାତ୍ମକ କାଣ୍ଡ ଘଟାଇଛନ୍ତି। ରାୟଗଡ଼ା ଜିଲା ଚନ୍ଦ୍ରପୁର ଓ ମୁନିଗୁଡ଼ା ବ୍ଲକ ପଡୋଶୀ ଫୁଲବାଣୀ ଓ କଳାହାଣ୍ଡି ଜିଲା ସୀମାବର୍ତ୍ତୀ ଅଞ୍ଚଳ ହୋଇଥିବାରୁ ପୋଲିସ ସ୍ୱତନ୍ତ୍ର ଦୃଷ୍ଟି ଦେବା ସହ ସେହି ଅଞ୍ଚଳରେ ସିଆରପିଏଫ୍ ମୁତୟନ ହୋଇଛନ୍ତି। ଛତିଶଗଡ଼ ଓ ଆନ୍ଧ୍ର ପ୍ରଦେଶ ଅଞ୍ଚଳରେ ସୁରକ୍ଷାକର୍ମୀଙ୍କ ଏନ୍‌କାଉଣ୍ଟରରେ ବହୁ ବଡ଼ ବଡ଼ କ୍ୟାଡର ମାଓବାଦୀ ମୃତ୍ୟୁବରଣ କରିଥିବାବେଳେ ବହୁ ମାଓବାଦୀ ପୋଲିସ ନିକଟରେ ଆତ୍ମ ସମର୍ପଣ କରୁଛନ୍ତି। ପଡ଼ୋଶୀ ରାଜ୍ୟର ଦୃଢ଼ ମାଓବାଦୀ ଦମନ କାର୍ଯ୍ୟାନୁଷ୍ଠାନକୁ ଦେଖି କିଛି ମାଓବାଦୀ ରାୟଗଡ଼ା ଓ ଏହାର ସୀମାବର୍ତ୍ତୀ ଜିଲାରେ ଆତ୍ମଗୋପନ କରିଥିବା ପୋଲିସ ସନ୍ଦେହ କରୁଛି। ଏଭଳି ପରିସ୍ଥିତିରେ ରାୟଗଡ଼ା ଜିଲାରେ କାର୍ଯ୍ୟ କରୁଥିବା ବଂଶଧାରା ନାଗାବଳୀ ଘୁମୁସର (ବାଘୁନା)ମାଓବାଦୀ ସଂଗଠନରେ ଏବେ ବି ବହୁ ସକ୍ରିୟ ମାଓବାଦୀ କାର୍ଯ୍ୟ କରୁଥିବାରୁ ଏହି ପୋଷ୍ଟର ଲାଗିଥିବା ଅନୁମାନ କରାଯାଉଛି।

ଏସ୍‌ସିବି ପ୍ଲାଷ୍ଟିକ ସର୍ଜରି ବିଭାଗରେ ଯୋଡ଼ିହେଲା କଟାହାତ

ନୂଆ ଜୀବନ ପାଇଲେ ଢେଙ୍କାନାଳର ରାହୁଲ

କଟକ,୧୯।୧୦(ଶିଳ୍ପା ପ୍ରିୟଦର୍ଶିନୀ)

ରାହୁଲ ନାଏକ

ଶ୍ରୀରାମଚନ୍ଦ୍ର ଭଞ୍ଜ (ଏସ୍‌ସିବି) ମେଡିକାଲ କଲେଜ ଆଣ୍ଡ୍ ହସ୍ପିଟାଲର ପ୍ଲାଷ୍ଟିକ ସର୍ଜରି ବିଭାଗରେ ଆର୍ମ ରିଇମ୍ପ୍ଲାଣ୍ଟେଶନ ସର୍ଜରି ଭଳି ଜଟିଳ ଅସ୍ତ୍ରୋପଚାର ସଫଳ ହୋଇଛି। ଢେଙ୍କାନାଳ ଜିଲାର ୨୦ ବର୍ଷୀୟ ରାହୁଲ ନାଏକଙ୍କ ବାମହାତ ଖୁଆ ନିକଟରୁ କଟିଯାଇଥିବାବେଳେ ସେ ଗୁରୁତର ଅବସ୍ଥାରେ ଏସ୍‌ସିବିରେ ପହଞ୍ଚିଥିଲେ। ମେଡିକାଲର ଉକ୍ତ ବିଭାଗର ବରିଷ୍ଠ ଡାକ୍ତର ପ୍ରଫେସର ବିଭୂତି ଭୂଷଣ ନାୟକଙ୍କ ନେତୃତ୍ୱରେ ସ୍ୱତନ୍ତ୍ର ଡାକ୍ତରୀ ଟିମ୍ ଏହି ଅସ୍ତ୍ରୋପଚାର କରିଥିବାବେଳେ ତାହା ସଫଳ ହୋଇଛି। ରାହୁଲଙ୍କ କଟାହାତର ସ୍ଥିତି ଦେଖି ଅସ୍ତ୍ରୋପଚାର କରାଯିବା ପରେ ୩୦ ପ୍ରତିଶତ ସାଧାରଣ ମଣିଷଙ୍କ ହାତ ପରି ସେ କାର୍ଯ୍ୟ କରିପାରିବେ ବୋଲି ଏସ୍‌ସିବି ପକ୍ଷରୁ ସୂଚନା ଦିଆଯାଇଛି।

ଗତ ଅଗଷ୍ଟ ୨୮ରେ ରାହୁଲ ଏକ କମ୍ପାନୀରେ କାର୍ଯ୍ୟ କରୁଥିବା ସମୟରେ ମେସିନ ବାଜି ତାଙ୍କ ବାମପଟ ହାତର ଖୁଆ ନିକଟ କଟି ଶରୀରରୁ ଅଲଗା ହୋଇଯାଇଥିଲା। ରାହୁଲଙ୍କ ସ୍ୱାସ୍ଥ୍ୟବସ୍ଥା ଗୁରୁତର ହେବାରୁ ତାଙ୍କୁ କଟକ ଏସ୍‌ସିବି ମେଡିକାଲକୁ ସ୍ଥାନାନ୍ତର କରାଯାଇଥିଲା। ପ୍ରଥମେ ତାଙ୍କୁ କାଜୁଆଲଟିରେ ଭର୍ତ୍ତି କରାଯାଇଥିଲା। ପରେ ପ୍ଲାଷ୍ଟିକ ସର୍ଜରି ବିଭାଗକୁ ସ୍ଥାନାନ୍ତର କରାଯାଇଥିଲା। ରାହୁଲଙ୍କ ସ୍ୱାସ୍ଥ୍ୟବସ୍ଥା ଗୁରୁତର ଥିବାରୁ ଉକ୍ତ ବିଭାଗର ଡା. ନାୟକଙ୍କ ନେତୃତ୍ୱରେ ଡାକ୍ତରୀ ଟିମ୍ ଏହି ଅସ୍ତ୍ରୋପଚାର ଆରମ୍ଭ କରିଥିଲେ। ପ୍ରାୟ ସାଢ଼େ ୩ ଘଣ୍ଟା ଧରି ଅସ୍ତ୍ରୋପଚାର କରାଯାଇଥିଲା ଏବଂ ତାହା ସଫଳ ହୋଇଥିଲା। ଏନେଇ ଡା. ନାୟକ କହିଛନ୍ତି, ଏହା ଏକ ଜଟିଳ ଅସ୍ତ୍ରୋପଚାର ଥିଲା। ହାତ କଟିବାର ୪ ଘଣ୍ଟା ମଧ୍ୟରେ ଯଦି ଅସ୍ତ୍ରୋପଚାର କରା ନ ଯାଏ, ତେବେ ତାହା ସଫଳ ହୋଇ ନ ଥାଏ। ରାହୁଲଙ୍କ ହାତ କଟିବାର ଦୁଇରୁ ଅଢ଼େଇ ଘଣ୍ଟା ମଧ୍ୟରେ ସେ ମେଡିକାରେ ପହଞ୍ଚିଲେ ଏବଂ ଅସ୍ତ୍ରୋପଚାର କରାଯାଇଥିଲା। ସେହିପରି ହାତର ମୁଖ୍ୟତଃ ୩ଟି ସ୍ନାୟୁରୁ ୨ଟି କଟିଯାଇଥିବାରୁ ଅସ୍ତ୍ରୋପଚାର ବହୁ ଜଟିଳ ହୋଇଥିଲା। ବହୁ ଚେଷ୍ଟାରେ ଗୋଟିଏ ସ୍ନାୟୁକୁ ଯୋଡ଼ାଯାଇଛି। ଫଳରେ ସାଧାରଣ ମଣିଷ ପରି ସମ୍ପୂର୍ଣ୍ଣ ନୁହେଁ, ବରଂ ୩୦ ପ୍ରତିଶତ ହାତ କାମ କରିବ। ରାହୁଲର ସ୍ୱାସ୍ଥ୍ୟବସ୍ଥା ଏବେ ସମ୍ପୂର୍ଣ୍ଣ ଭାବେ ସ୍ଥିର ରହିଛି ଏବଂ ଆଉ ଦୁଇରୁ ତିନିଦିନ ମଧ୍ୟରେ ତାଙ୍କୁ ମେଡିକାଲରୁ ଡିସ୍‌ଚାର୍ଜ କରାଯିବ ବୋଲି ଏସ୍‌ସିବି କର୍ତ୍ତୃପକ୍ଷ ସୂଚନା ଦେଇଛନ୍ତି।

ଶର୍ଟସର୍କିଟ୍‌ରୁ ନିଆଁ, ଜଳିଗଲା ୩ ବାଣ ଦୋକାନ

ରମ୍ଭା /ଗଞ୍ଜାମ,୧୯।୧୦ (ବନବାସୀ ସେଠୀ/ଅଖିଳ ତରାଇ)

ନିଆଁକୁ ଆୟତ୍ତ କରୁଛନ୍ତି ଅଗ୍ନିଶମ ବିଭାଗ କର୍ମଚାରୀ।

ଦୀପାବଳି ଅବ୍ୟବହିତ ପୂର୍ବରୁ ରମ୍ଭା ସହରରେ ଏକ ବଡ଼ ଅଘଟଣ ଘଟିଛି। ରବିବାର ଅପରାହ୍ନ ୩ଟାରେ ଧୋବାସୀ ପୋଖରୀ ନିକଟରେ ଥିବା ଏକ ଲାଇସେନ୍ସପ୍ରାପ୍ତ ବାଣ ଦୋକାନ ନିଆଁ ଲାଗି ଜଳିଯାଇଛି। ଶର୍ଟ ସର୍କିଟରୁ ଏପରି ଅଗ୍ନିକାଣ୍ଡ ଘଟିଥିବା କୁହାଯାଉଛି। ପ୍ରଥମେ ଗୋଟିଏ ବାଣ ଦୋକାନରେ ନିଆଁ ଲାଗି ପରେ ୩ଟି ବାଣ ଦୋକାନ ଜଳିଯାଇଛି। ଫଳରେ ଲକ୍ଷାଧିକ ଟଙ୍କାର ବାଣ ପୋଡ଼ି ପାଉଁଶ ହୋଇଯାଇଛି। ଏହି ଘଟଣା ପରେ ସହରରେ ଭୟର ବାତାବରଣ ସୃଷ୍ଟି ହୋଇଛି। ବାଣ ଦୋକାନରେ ନିଆଁ ଲାଗିଥିବା ସୂଚନା ପାଇ ରମ୍ଭା ଅଗ୍ନିଶମ କର୍ମଚାରୀ ତୁରନ୍ତ ଘଟଣା ସ୍ଥଳରେ ପହଞ୍ଚି ନିଆଁକୁ ଆୟତ୍ତ କରିଥିଲେ। ଏହି ସମୟରେ ବର୍ଷା ହେବାରୁ ମଧ୍ୟ ନିଆଁ ନିୟନ୍ତ୍ରଣ ସହଜ ହୋଇଥିଲା। ରମ୍ଭା ପୋଲିସ ପହଞ୍ଚି ଘଟଣାର ତଦନ୍ତ ଆରମ୍ଭ କରିଛି। ଶର୍ଟସର୍କିଟ୍‌ରୁ ଏପରି ଅଗ୍ନିକାଣ୍ଡ ଘଟିଥିବା ପ୍ରାଥମିକ ତଦନ୍ତରୁ ଜଣାପଡିଛି। ଅନ୍ୟପକ୍ଷରେ ଏହି ଅଗ୍ନିକାଣ୍ଡ ପରେ ଅନ୍ୟ ଲାଇସେନ୍ସପ୍ରାପ୍ତ ଦୋକାନଗୁଡ଼ିକର ସୁରକ୍ଷା ବ୍ୟବସ୍ଥା ଯାଞ୍ଚ କରିବାକୁ ସହରବାସୀ ଦାବି କରିଛନ୍ତି।

ରେଳପଥରେ ପଥର ଖସି ମାଲବାହୀ ଲାଇନଚ୍ୟୁତ

ନନ୍ଦପୁର,୧୯।୧୦(ତୁଷାର କାନ୍ତ ମହାନ୍ତି)

କେକେ ରେଳପଥରେ ପଥର ପଡ଼ିଥିବାବେଳେ ରେଳ କର୍ତ୍ତୃପକ୍ଷ ପଥର ହଟାଇବା କାର୍ଯ୍ୟ ଜାରି ରଖିଛନ୍ତି।

ଆନ୍ଧ୍ର ପ୍ରଦେଶ-ଓଡ଼ିଶା-ଛତିଶଗଡ଼କୁ ସଂଯୋଗ କରୁଥିବା କେକେ ରେଳପଥରେ ଶନିବାର ରାତିରେ ପଥର ଖସି ଟ୍ରେନ୍ ଚଳାଚଳ ବନ୍ଦ ରହିଛି। ଟାୟାଡା ଏବଂ ଚିମିଡିପାଲି ସେକ୍ସନ ମଧ୍ୟରେ କେଏମ୍ ନମ୍ବର ୫୫ରେ ପଥର ଖସିପଡ଼ିଥିବାରୁ ଭୋର ୪ଟାରେ ବାଚେଲିରୁ ବିଶାଖାପାଟଣା ଆସୁଥିବା ଏକ ମାଲବାହୀ ଟ୍ରେନ (ନଂ.୪୧୨୦୪) ଧକ୍କା ହୋଇ ଏହାର ୨ ଆକ୍ସଲ ଲାଇନଚ୍ୟୁତ ହୋଇଥିଲା। ରେଲୱେ କର୍ତ୍ତୃପକ୍ଷ ତୁରନ୍ତ ଘଟଣାସ୍ଥଳକୁ ଯାଇ ଡିଆରଏମ ୱାଲଟେୟାର ଲଳିତ ବୋହରାଙ୍କ ତତ୍ତ୍ୱାବଧାନରେ ଯୁଦ୍ଧକାଳୀନ ଭିତ୍ତିରେ ପୁନରୁଦ୍ଧାର କାର୍ଯ୍ୟ କରିଥିଲେ। ରବିବାର ୧ଟା ୩୦ ରେକର୍ଡ ସମୟରେ ରେଳ ସେବା ପୁନଃସ୍ଥାପିତ ହୋଇଥିଲା। ଏଥିଯୋଗୁ ବିଶାଖାପାଟଣା-କିରାଣ୍ଡୁଲ ପାସେଞ୍ଜର(୫୮୫୦୧) ଓ କିରାଣ୍ଡୁଲ-ବିଶାଖାପାଟଣା ପାସେଞ୍ଜର (୫୮୫୦୨)କୁ ରବିବାର ଉଭୟ ପାର୍ଶ୍ୱରୁ ବାତିଲ କରାଯାଇଛି। ରେକ୍ ଅଭାବରୁ

ଏକାଧିକ ଯାତ୍ରୀବାହୀ ଟ୍ରେନ ବାତିଲ

କିରାଣ୍ଡୁଲ-ବିଶାଖାପାଟଣା ପାସେଞ୍ଜରକୁ ସୋମବାର ପାଇଁ ବାତିଲ କରାଯାଇଛି। ଲାଇନଚ୍ୟୁତ ମାଲବାହୀ ଟ୍ରେନ୍‌ର ସମସ୍ତ ବଗି ଓ ଇଞ୍ଜିନକୁ ରେଳପଥରୁ ନ ହଟାଇବା ଯାଏ ବିଭାଗ ଏକାଧିକ ଟ୍ରେନ୍ ବାତିଲ କରିଥିଲା। କିରାଣ୍ଡୁଲ-ବିଶାଖାପାଟଣା ଟ୍ରେନ୍ ୫୮୫୦୨କୁ କୋରାପୁଟରୁ କିରାଣ୍ଡୁଲ ଫେରି ଯିବାକୁ ନିର୍ଦ୍ଦେଶ ଦିଆଯାଇଥିବା ବିଶାଖାପାଟଣା ରେଳ ଡିଭିଜନ (କୋରାପୁଟ) ଚିଫ ଟ୍ରାନ୍ସପୋର୍ଟ ନିରୀକ୍ଷକ ପି.ନାରାୟଣ ରାଓ ସୂଚନା ଦେଇଛନ୍ତି। ଏହି ସ୍ଥିତିରେ ରେଳଯାତ୍ରୀଙ୍କ ଅସୁବିଧା ପାଇଁ ରେଳ ବିଭାଗ ପକ୍ଷରୁ ଦୁଃଖ ପ୍ରକାଶ କରି ସହଯୋଗ କାମନା କରାଯାଇଛି।

Our beloved mother/grandmother left for her heavenly abode on 10 October 2025, leaving behind a rich legacy of love, strength and generosity

IN LOVING MEMORY OF

Smt. Sarojini Panda
(30.01.1932-10.10.2025)
Please join us as we say goodbye to our loving mother/grandmother.

MARUTI SUZUKI
NEXA

CELEBRATIONS JUST GOT BIGGER.
WITH GST BENEFITS + LIMITED PERIOD FESTIVE OFFERS*

	PRICE REDUCTION OF UP TO#	NOW STARTING AT#	ADDITIONAL FESTIVE OFFERS OF UP TO*
FRONX	₹1 12 600	₹6 84 900	₹75 000
GRAND VITARA	₹1 07 000	₹10 76 500	₹2 10 000 + 5 Year Extended Warranty
BALENO	₹86 100	₹5 98 900	₹52 500
IGNIS	₹71 300	₹5 35 100	₹65 000
INVICTO	₹61 700	₹24 97 400	₹1 55 000
XL6	₹52 000	₹11 52 300	₹55 000
JIMNY	₹51 900	₹12 31 500	₹85 000

SCAN TO CONNECT TO A SHOWROOM NEAR YOU

NEXA SAFETY SHIELD

*FESTIVE OFFERS VALID TILL 23RD OCT ONLY

UP TO 100% WAIVER ON CAR LOAN PROCESSING FEE (ONLY TILL 31ST OCT)##

E-BOOK TODAY @ WWW.NEXAEXPERIENCE.COM

Contact us at
1800-200-[6392]
1800-102-[6392]

For detailed T&C kindly visit your nearest dealership. Features and accessories shown may not be a part of the standard fitment. Black glass shade on the vehicle is due to the lighting effect. Images used are for illustration purposes only. All offers are brought to you by NEXA dealers only. Offers and features may vary subject to the model and variant purchased. *The mentioned offers include "Consumer Offer + Booking offer + Exchange Bonus + Rural offer", and may vary from city to city. Please contact nearby dealership for more details. Maruti Suzuki reserves the right to withdraw offers at any point in time without any advance notice. All offers are applicable till 23rd October '25 or till stocks last. Maruti Suzuki Smart Finance is now available pan India. Maruti Suzuki Subscribe is available only in selected cities. ##Offers include consumer offer, exchange bonus and institutional or rural offers (wherever applicable) on select models/variants. Finance is at the sole discretion of the financer by selected finance partners. #Prices and savings mentioned above are for select variants and may vary across cities/ variants.

ନାରୀ ଯଦି ତୁମକୁ ପ୍ରଲୁବ୍ଧ କରେ– ତେବେ ଦୋଷ ତୁମର ନା ତା'ର । ଏତେ ନିର୍ବୋଧ ଓ ଆତ୍ମ–ପ୍ରତାରକ ହୋଇ ଉଠନା । ଦୁଇଟି ବାଟରେ ନାରୀର ପାଶ–ବନ୍ଧନରୁ ନିଜକୁ ମୁକ୍ତ କରାଯାଇପାରେ । ନାରୀ ମାତ୍ରକେ ଇ ପରିହାର କର । ନତୁବା ସକଳ ଜୀବକୁ ଭଲ ପାଅ । –ଶ୍ରୀଅରବିନ୍ଦ

ରାଜାଙ୍କ ପୋଷାକ

ଦ୍ୱିତୀୟ ଥର ଆମେରିକା ରାଷ୍ଟ୍ରପତି ହେବା ପରେ ଡୋନାଲ୍ଡ ଟ୍ରମ୍ପ୍ ନେଉଥିବା ନିଷ୍ପତ୍ତି ଅନ୍ତର୍ଜାତୀୟ ସ୍ତରରେ ସମାଲୋଚନାର ଶିକାର ହେଉଥିବା ବେଳେ ଏବେ ନିଜ ଦେଶର ନାଗରିକଙ୍କ ଦ୍ୱାରା ପ୍ରତିବାଦର ସମ୍ମୁଖୀନ ହେଲେଣି । ୧୮ ଅକ୍ଟୋବରରେ ଆମେରିକାର ସମସ୍ତ ୫୦ ରାଜ୍ୟରେ ୨,୭୦୦ ସହରରେ ପ୍ରାୟ ୭ ନିୟୁତ ଲୋକ 'ନୋ କିଙ୍ଗ୍ସ' ବିକ୍ଷୋଭରେ ସାମିଲ ହୋଇଥିବା ଦେଖିବାକୁ ମିଳିଛି । ନ୍ୟୁୟର୍କ ସିଟି, ୱାଶିଂଟନ, ଶିକାଗୋ, ଲସ୍ ଏଞ୍ଜେଲ୍ସ ଓ ଆଟ୍‌ଲାଣ୍ଟାରେ ବଡ଼ ସମାବେଶ ହେବା ସହ ଛୋଟ ସହରରେ ମଧ୍ୟ ବିକ୍ଷୋଭ ହୋଇଛି । ବିକ୍ଷୋଭକାରୀମାନେ ପ୍ଲାକାର୍ଡ ଧରି କହୁଛନ୍ତି ଯେ, ସେମାନେ ଆମେରିକାକୁ ଭଲ ପାଉଥିବାରୁ ତାହାକୁ ପୂର୍ବ ଭଳି ଦେଖିବାକୁ ଚାହାନ୍ତି । ଟ୍ରମ୍ପ୍‌ଙ୍କ ମନମୁଖି ଶାସନକୁ ହଟାଇ ଅତି ବିଳମ୍ବ ହେବା ପୂର୍ବରୁ ଗଣତନ୍ତ୍ର ପ୍ରତିଷ୍ଠା କରିବାକୁ ଚାହାନ୍ତି ବୋଲି ବିକ୍ଷୋଭକାରୀମାନେ କହିଛନ୍ତି । ସୂଚନା ଦିଆଯାଇପାରେ ଯେ, ଜୁନ୍‌ରେ ଟ୍ରମ୍ପ୍‌ଙ୍କ ୭୯ ତମ ଜନ୍ମଦିନରେ ହୋଇଥିବା ବିକ୍ଷୋଭ ତୁଳନାରେ ଏଥର ପ୍ରତିବାଦ ବିଶାଳ ରୂପ ଧାରଣ କରିଛି । ଏଠାରେ ମନେପଡ଼େ ଟ୍ରମ୍ପ୍‌ଙ୍କ 'ମେକ୍ ଆମେରିକା ଗ୍ରେଟ୍ ଏଗେନ୍ ବା ମାଗା' ସ୍ଲୋଗାନ କଥା । 'ଆମେରିକା ଆଗ' ଚିନ୍ତାଧାରା ରଖି ନିଜ ଦେଶକୁ ସୁଦୃଢ଼ କରିବା ଲାଗି ସେ ଆହ୍ୱାନ ଦେଇଥିଲେ । ହେଲେ ବର୍ତ୍ତମାନ ସେ ଆପ୍ରବାସନ ନୀତିରେ ବ୍ୟାପକ ପରିବର୍ତ୍ତନ କରିବା ସହ ସ୍ୱାସ୍ଥ୍ୟସେବାରେ ମିଳୁଥିବା ସୁବିଧାକୁ ହ୍ରାସ କରିବାରୁ ଆମେରିକୀୟ କ୍ଷୁବ୍ଧ । ଏପରିକି ସେଠାରେ ଆର୍ଥିକ ସମସ୍ୟା ଦେଖାଦେଇଥିବାରୁ ଅସଂଖ୍ୟ କର୍ମଚାରୀ ଦରମା ନ ପାଇ ଅସନ୍ତୋଷ ବ୍ୟକ୍ତ କରିବାରୁ ଅନେକ ସ୍ଥାନରେ ଶଟ୍‌ଡାଉନ ସ୍ଥିତି ଉପୁଜିଛି । ୱାଶିଂଟନରେ ଥିବା ସରକାରୀ କାର୍ଯ୍ୟ ୧୮ ଦିନ ହେବ ବନ୍ଦ ହୋଇଥିବାରୁ ଫେଡେରାଲ କର୍ମଚାରୀମାନେ ବିକ୍ଷୋଭରେ ଯୋଗଦେବା ସେଠାରେ ସ୍ଥିତି କେଉଁସ୍ତରକୁ ଗଲାଣି ତାହା ବୁଝାପଡ଼ିଯାଉଛି । ହେଲେ ଟ୍ରମ୍ପ୍ ଏଭଳି ବିକ୍ଷୋଭକୁ ପ୍ରତ୍ୟାଖ୍ୟାନ କରି ସେମାନଙ୍କୁ ଉପହାସ କରିଛନ୍ତି । ତାଙ୍କ ଟ୍ରୁଥ୍ ସୋସିଆଲ ମିଡିଆରେ ଏଆଇ ଭିଡିଓ ପୋଷ୍ଟ କରି ସେଥିରେ ସେ ରାଜା ପୋଷାକରେ ଏକ ଜେଟ୍ ଉଡ଼ାଉଥିବା ଓ 'ନୋ କିଙ୍ଗ୍ସ' ବିକ୍ଷୋଭକାରୀଙ୍କ ଉପରେ ମଳ ଫୋପାଡୁଥିବା ଦେଖିବାକୁ ମିଳିଛି ।

ନିଜ ଖିଆଲିକୁ ପୂରଣ କରିବାକୁ ଯାଇ ଯାଚ୍ଛାତା ନିଷ୍ପତ୍ତି ନେଉଥିବାରୁ ତାହା ନାଗରିକ ଓ ଦେଶ ପାଇଁ କ୍ଷତି ପହଞ୍ଚୁଛି । ଆମେରିକାରେ ଟ୍ରମ୍ପ୍ ବିରୋଧୀ ପ୍ରତିବାଦ ଏହାର ସଙ୍କେତ ବହନ କରୁଛି । ତେଣୁ ପ୍ରଶଂସକଙ୍କ ମହଲରେ ରହି ନିଜକୁ ରାଜା ଭାବୁଥିବା ଟ୍ରମ୍ପ୍ ବାସ୍ତବରେ କେଉଁ ପୋଷାକ ପିନ୍ଧିଛନ୍ତି, ତାହାକୁ ଥରେ ନିଜ ଆଖିରେ ଦେଖିନେବାର ସମୟ ଆସିଲାଣି ।

ବର୍ତ୍ତମାନ କେବଳ ଟ୍ରମ୍ପ୍ ନୁହନ୍ତି, ବିଶ୍ୱର ଅନେକ ଦେଶରେ ତାଙ୍କ ଭଳି ମାନସିକତା ବହନ କରୁଥିବା ଶାସକମାନେ ନିଜକୁ ରାଜା ବା ସର୍ବେସର୍ବା ବୋଲାଇ ହେଉଛନ୍ତି । ଥରେ କ୍ଷମତାକୁ ଆସିବା ପରେ ସେମାନେ ଏଭଳି ବ୍ୟବହାର ପ୍ରଦର୍ଶନ କରୁଛନ୍ତି ଯେ, ଯେପରି ସେମାନଙ୍କୁ କେହି ପ୍ରଶ୍ନ ପଚାରିପାରିବେ ନାହିଁ । ଏପରି ଶାସକଙ୍କୁ ବିରୋଧ ହେଲେ ପ୍ରତିବାଦକାରୀଙ୍କୁ କିଭଳି ଦମନ କରିହେବ ସେହି ଦିଗରେ ଚତୁରତାର ସହ ପଦକ୍ଷେପ ନିଆଯାଉଛି । କୁହାଯାଇପାରେ ଯେ, ଦୀର୍ଘ ବର୍ଷ ଶାସନରେ ରହିଯାଉଥିବା ବ୍ୟକ୍ତିମାନେ କେବେ ନା କେବେ ହାରିବେ । ଭୋଟ୍‌ରେ ନ ହେଲେ ମଧ୍ୟ ଯମଙ୍କ ନିକଟରେ ହାରିବେ । ଦୀର୍ଘ ଶାସନ ଅନେକ ନେତାଙ୍କ ପାଇଁ କାଳ ହୋଇଥିବା ଇତିହାସ ପ୍ରମାଣ ଦେଇଛି । ଏଭଳି ସ୍ଥିତିରେ ଯେଉଁମାନେ ଧରି ନେଉଛନ୍ତି ଯେ, ସେମାନଙ୍କୁ ଡରି କେହି କିଛି କହିବେ ନାହିଁ ତାହା ଭୁଲ୍ । ସମୟକ୍ରମେ ସେମାନଙ୍କୁ ଚେତେଇ ଦେବା ପାଇଁ ସାହସ କୁଳାଇପାରୁଥିବା ପିଲାଟିଏ ମଧ୍ୟ ଯଥେଷ୍ଟ ହୋଇପାରେ । ଅନେକେ ଜାଣିଥିବା ଏକ କାହାଣୀ ମନେପଡ଼େ–'ସମ୍ରାଟଙ୍କ ନୂଆ ପୋଷାକ' । ଜଣେ ସମ୍ରାଟ ଅତ୍ୟନ୍ତ ପୋଷାକ ପ୍ରିୟ ଥିଲେ । ତାଙ୍କ ଦେଶରେ ଥିବା ସବୁ ବୁଣାକାରଙ୍କୁ ରାଜନଅରକୁ ଡକାଇ ପଠାଇଲେ । ତାଙ୍କ ପାଇଁ ଏଭଳି ପୋଷାକ ପ୍ରସ୍ତୁତ କରାଯିବା ଦରକାର, ଯାହା ପୂର୍ବରୁ କେହି ପିନ୍ଧି ନ ଥିବେ ବୋଲି କହିଥିଲେ । ଏହା ଶୁଣି ବୁଣାକାରଙ୍କ ମଧ୍ୟରେ ଭାଳେଣି ପଡ଼ିଗଲା । ହେଲେ ଜଣେ ଯୁବ ବୁଣାକାର ସମ୍ରାଟଙ୍କ ପାଇଁ ପୋଷାକ ପ୍ରସ୍ତୁତ ହୋଇସାରିଥିବା କହି ରାଜନଅରକୁ ଗଲେ ଓ ସେଠାରେ ରାଜାଙ୍କୁ ଏକ କୋଠରିକୁ ଡାକି ପିନ୍ଧିଥିବା ପୋଷାକ ଖୋଲିଦେବାକୁ କହିଲେ । ସମ୍ରାଟ ତାହା ହିଁ କଲେ । ଏହା ପରେ ଯୁବ ବୁଣାକାର କହିଲେ 'ସମ୍ରାଟ ଏବେ ଏହି ପୋଷାକରେ ସୁନ୍ଦର ଦେଖାଯାଉଛନ୍ତି ଓ ସେ ଶୋଭାଯାତ୍ରାରେ ଯାଇପାରନ୍ତି' । ଶୋଭାଯାତ୍ରାରେ ଗଲା ବେଳେ ସମସ୍ତେ ସମ୍ରାଟ ସୁନ୍ଦର ଦିଶୁଥିବା ନେଇ ପ୍ରଶଂସା ମଧ୍ୟ କଲେ । ହେଲେ ଭିଡ଼ ଭିତରୁ କୁନି ପିଲାଟିଏ କହିଦେଲା ଯେ ସମ୍ରାଟ ଲଙ୍ଗଳା ହୋଇଛନ୍ତି । ତେଣୁ ଯେଉଁମାନେ ଏବେ ନିଜ ଚେଲା ଚାମୁଣ୍ଡାଙ୍କ ଖୋସାମତିରେ ନିଜକୁ ଦିଗ୍‌ବିଜୟୀ ରାଜା ଭାବି ପଦକ୍ଷେପ ନେଉଛନ୍ତି ସମୟ କ୍ରମେ ସେମାନେ ଗାଦିଚ୍ୟୁତ ହେବା ଅବଶ୍ୟମ୍ଭାବୀ । କାରଣ ସେମାନେ ମଣିଷ ।

ଆମେରିକା ଭଳି ଗଣତାନ୍ତ୍ରିକ ଦେଶରେ ଟ୍ରମ୍ପ୍ ଯେଉଁଭଳି ଭାବେ ଏକଚ୍ଛତ୍ରବାଦର ଲକ୍ଷଣ ପ୍ରଦର୍ଶନ କଲେଣି ତାହା ତାଙ୍କ ପାଇଁ ଆଗକୁ ଅସ୍ୱାଭାବିକତା ଆଣିବା ସ୍ପଷ୍ଟ ଦିଶିଯାଉଛି । ନିଜ ଖିଆଲିକୁ ପୂରଣ କରିବାକୁ ଯାଇ ଯାଚ୍ଛାତା ନିଷ୍ପତ୍ତି ନେଉଥିବାରୁ ତାହା ନାଗରିକ ଓ ଦେଶ ପାଇଁ କ୍ଷତି ପହଞ୍ଚୁଛି । ଆମେରିକାରେ ଟ୍ରମ୍ପ୍ ବିରୋଧୀ ପ୍ରତିବାଦ ଏହାର ସଙ୍କେତ ବହନ କରୁଛି । ତେଣୁ ପ୍ରଶଂସକ ମହଲରେ ରହି ନିଜକୁ ରାଜା ଭାବୁଥିବା ଟ୍ରମ୍ପ୍ ବାସ୍ତବରେ କେଉଁ ପୋଷାକ ପିନ୍ଧିଛନ୍ତି, ତାହାକୁ ଥରେ ନିଜ ଆଖିରେ ଦେଖି ନେବାର ସମୟ ଆସିଲାଣି ।

ନିଖୋଜ ଶିଶୁ

ରବୀନ୍ଦ୍ରନାଥ ଯୋଷୀ

ଆମ ଦେଶରେ ଶିଶୁମାନଙ୍କ ଶାରୀରିକ ଓ ମାନସିକ ବିକାଶ ପାଇଁ ସରକାର ବିଭିନ୍ନ ଯୋଜନା କରିଛନ୍ତି । ସେମାନଙ୍କ ସୁରକ୍ଷା ପାଇଁ ଅନେକ ଆଇନକାନୁନ ପ୍ରଣୟନ ହୋଇଛି । ଶିକ୍ଷା ଓ ସ୍ୱାସ୍ଥ୍ୟର ବିକାଶ ପାଇଁ ମଧ୍ୟ ବିଭିନ୍ନ ଯୋଜନା କରାଯାଇଛି । ଏହା ସତ୍ତ୍ୱେ ଶିଶୁ ତା'ର ପ୍ରକୃତ ଅଧିକାର ପାଇବାରେ ବଞ୍ଚିତ ହେଉଛି । ଅନେକ ଶିଶୁ ଏବେ ବି ଶିକ୍ଷାର ସ୍ୱାଦ ପାଇବାରୁ ବଞ୍ଚିତ ହେଉଥିବାବେଳେ ପୁଷ୍ଟିକର ଖାଦ୍ୟ, ଉତ୍ତମ ସ୍ୱାସ୍ଥ୍ୟ ସେବା ପାଇପାରୁ ନାହାନ୍ତି । ବିଭିନ୍ନ ସମସ୍ୟା ଭିତରେ ଥାଇ ବଞ୍ଚିବା ପାଇଁ ପ୍ରୟାସ କରୁକରୁ ଅନେକ ଶିଶୁ ପଥଭ୍ରଷ୍ଟ ହୋଇ ବିପଥଗାମୀ ହେଉଛନ୍ତି । ଶୈଶବ ଅବସ୍ଥାରେ ପାରିବାରିକ ବୋଝ ମାନସିକ ଅବସ୍ଥାକୁ ଦୋହଲାଇ ଦେଇଥାଏ । ଯାହାଫଳରେ ସେ ନୀତି ନୈତିକତା, ଭଲ ମନ୍ଦ ବିଚାର କରିବା ଅପେକ୍ଷା ନିଜ ଜୀବନକୁ ବଞ୍ଚାଇବା ଓ ପରିବାରକୁ ବଞ୍ଚାଇବା କଥାକୁ ପ୍ରାଥମିକତା ଦେଉଛି । ଅପରିପକ୍ୱ ବୟସରେ ଆତ୍ମସମ୍ମାନ ଓ ଆତ୍ମମର୍ଯ୍ୟାଦା ପ୍ରତି ବିଶେଷ ଧ୍ୟାନ ଦେବା ଅପେକ୍ଷା ସେ ଲଢେଇକରି ବଞ୍ଚିବା ପାଇଁ ସଚେତନ ହେଉଛି । ଏହି ପରିସ୍ଥିତି ଦେଇ ଗତି କରୁକରୁ ପ୍ରତିଦିନ ପ୍ରତି ମୁହୂର୍ତ୍ତରେ ହଜାର ହଜାର ଶିଶୁ ସହରର ଗଳିକନ୍ଦିରେ ବା ଅନ୍ୟ କେଉଁ ଭିଡ଼ ଭିତରେ ହଜି ଯାଉଛନ୍ତି । ଏହି ନିଖୋଜ ଶିଶୁମାନଙ୍କ ମଧ୍ୟରୁ କିଛି ଉଦ୍ଧାର ହୋଇ ଘରକୁ ଫେରୁଛନ୍ତି, ଆଉ କିଛିଙ୍କ ପତ୍ତା ମିଳୁନାହିଁ । ସେହି ନିରୁଦ୍ଦିଷ୍ଟ ଶିଶୁଗଣ କେତେବେଳେ ଶିଶୁଶ୍ରମିକ ପାଲଟିଯାଉଛନ୍ତି ତ କେତେବେଳେ ଭିକ୍ଷାଥାଳ ଧରି ରାଜରାସ୍ତାରେ ଜୀବନକୁ ନଷ୍ଟ କରିବାପାଇଁ ବାଧ୍ୟ ହେଉଛନ୍ତି । ଆଉ କିଛି ନିରୁଦ୍ଦିଷ୍ଟ ପଥଭ୍ରଷ୍ଟ ହୋଇ ପର ମୁହୂର୍ତ୍ତରେ ସମାଜର ଏକ କଳଙ୍କିତ ଓ ଆତଙ୍କ ସୃଷ୍ଟି କରୁଥିବା ଚରିତ୍ର ହୋଇ ଉଭା ହେଉଛନ୍ତି । ସେମାନେ ସମାଜ ଓ ରାଷ୍ଟ୍ର ପାଇଁ ବୋଝ ହେଉଛନ୍ତି । ଅନନ୍ତ ସମ୍ଭାବନାର ପ୍ରତୀକ ବୋଲି ଆମେ କହୁଥିବା ଶିଶୁଟି ଅନନ୍ତ ବିନାଶର କାରକ ସାଜୁଛି । ଆମ ଅବହେଳାର ଶିକାର ହେଉଥିବା ଏହି ନିଖୋଜ ଶିଶୁମାନଙ୍କ ସଂଖ୍ୟା ସମାଜରେ ଦିନକୁ ଦିନ ବଢ଼ିବଢ଼ି ଚାଲିଛି । ଆଜି ସମଗ୍ର ବିଶ୍ୱରେ ହେଉ କି ଆମ ଦେଶରେ ତଥା ଆମ ରାଜ୍ୟ ଓଡ଼ିଶାରେ ହେଉ ନିଖୋଜ ଶିଶୁର ପରିସଂଖ୍ୟାନ ଆମକୁ ଯେତିକି ଚକିତ କରୁଛି ସେତିକି ଚିନ୍ତାଗ୍ରସ୍ତ ମଧ୍ୟ କରୁଛି । ଅଠର ବର୍ଷରୁ କମ୍ ଏହି ନିରୁଦ୍ଦିଷ୍ଟ ଶିଶୁଗଣଙ୍କ ମଧ୍ୟରୁ ଅନେକ ନାବାଳିକା ଅଛନ୍ତି । ଏହି ନାବାଳିକା ତା'ର ପରିପକ୍ୱତା ଆସିବା ପୂର୍ବରୁ ସହରର କେଉଁ ଅନ୍ଧକାର ଗଳି ଭିତରେ ନିଜ ପେଟର କ୍ଷୁଧା ମେଣ୍ଟାଇବା ପାଇଁ ବାଧ୍ୟ ହେଉଛି । ଏଭଳି ସଙ୍ଗିନ ଜୀବନ ଜିଉଁଥିବା ଶିଶୁମାନଙ୍କ ସଂଖ୍ୟା କମ୍ ନୁହେଁ । ବିଗତ ଦିନର କିଛି ତଥ୍ୟ ଉପସ୍ଥାପନ କଲେ ନିଖୋଜ ହେଉଥିବା ଶିଶୁମାନଙ୍କ ସମ୍ପର୍କରେ ଅନେକ ଭୟଙ୍କର କଥା ଆମେ ଜାଣିପାରିବା । ସରକାରଙ୍କ ଗୃହ ବିଭାଗର ତଥ୍ୟ ମୁତାବକ ଭାରତରେ ୨୦୧୮ମସିହାରେ

୬୭,୧୩୪ ଜଣ ଶିଶୁ ନିଖୋଜ ହୋଇଥିଲେ । ଏହା ପୂର୍ବରୁ ନିଖୋଜ ଶିଶୁ ସଂଖ୍ୟା ଥିଲେ ୪୮,୫୨୨ । ମୋଟ ୧,୧୫,୬୫୬ ନିଖୋଜ ଶିଶୁଙ୍କ ମଧ୍ୟରୁ ମାତ୍ର ୭୧,୧୭୬ଜଣ ଶିଶୁ ସେହି ବର୍ଷ ଉଦ୍ଧାର ହୋଇଥିଲେ । ୨୦୧୯ ମସିହାରେ ୭୩ହଜାର ୮ ଶହ ୮୫ଜଣ ଶିଶୁ ନିଖୋଜ ହୋଇଥିଲେ । ସେମାନଙ୍କ ମଧ୍ୟରୁ ୬୯ ହଜାର ୫ଶହ ୭୪ ଜଣ ଉଦ୍ଧାର ହୋଇଥିଲେ । ୨୦୨୦ମସିହାରେ ୫୯ହଜାର ୨ଶହ ୬୨ଜଣ ଶିଶୁ ନିଖୋଜ ହୋଇଥିବାବେଳେ ୬୪ହଜାର ୫ଶହ ୧୩ଜଣ ଶିଶୁ ଉଦ୍ଧାର ହୋଇଛନ୍ତି । ୨୦୨୧ ମସିହାରେ ୭୭ହଜାର ୫ଶହ ୩୫ଜଣ ଶିଶୁ ନିଖୋଜ ହୋଇଥିବାବେଳେ ୭୬ହଜାର ୮ଶହ ୨୭ଜଣ ଶିଶୁ ଉଦ୍ଧାର ହୋଇଛନ୍ତି । ୨୦୨୨ମସିହାରେ ୮୩,୩୫୦ଜଣ ଶିଶୁ ନିଖୋଜ ହୋଇଥିବାବେଳେ ୮୦,୫୬୧ ଶିଶୁ ଉଦ୍ଧାର ହୋଇଥିଲେ । ୨୦୨୨ମସିହା ଶେଷ ସୁଦ୍ଧା ମୋଟ ୪୭,୩୧୩ଜଣ ଶିଶୁଙ୍କ ପତ୍ତା ମିଳି ନ ଥିଲା । ଏହି ନିଖୋଜ ଶିଶୁମାନଙ୍କ ମଧ୍ୟରୁ ପ୍ରାୟ ୭୧ପ୍ରତିଶତ ହେଉଛନ୍ତି ବାଳିକା । ୨୦୨୦ରୁ ୨୦୨୪ ଫେବୃଆରୀ ମାସ ମଧ୍ୟରେ ପ୍ରାୟ ତିନି ଲକ୍ଷ ଶିଶୁ ନିଖୋଜ ହୋଇଥିବାବେଳେ ସେମାନଙ୍କ ମଧ୍ୟରୁ ପ୍ରାୟ ୩୬ହଜାର ଶିଶୁ ଉଦ୍ଧାର ହୋଇପାରିନାହାନ୍ତି । ଓଡ଼ିଶାରେ ମଧ୍ୟ ଏହି ଶିଶୁ ନିଖୋଜଙ୍କ ପରିସଂଖ୍ୟାନ ଉଦ୍‌ବେଗଜନକ ଅଟେ । ୨୦୧୮ମସିହା ସୁଦ୍ଧା ୧୧୫୬ ନିରୁଦ୍ଦିଷ୍ଟ ଶିଶୁଙ୍କ ସମେତ ଏହି ବର୍ଷ ୨୩୨୬ଜଣ ଶିଶୁ ନିଖୋଜ ହୋଇଥିଲେ । ସେମାନଙ୍କ ମଧ୍ୟରୁ ୧୧୩୯ଜଣ ଶିଶୁ ଉଦ୍ଧାର ହୋଇଥିବାବେଳେ ମୋଟ ୨୩୫୨ଜଣ ଶିଶୁ ନିରୁଦ୍ଦିଷ୍ଟ ରହିଥିଲେ । ୨୦୧୯ରେ ୩୧୫୧ଜଣ ନିଖୋଜ ହୋଇଥିଲେ ଓ ୧୪୯୦ଜଣ ଶିଶୁ ଉଦ୍ଧାର ହୋଇଥିଲେ । ୨୦୨୦ରେ ୨୮୯୯ଜଣ ନିଖୋଜ ହୋଇଥିଲେ ଓ ୩୬୪୧ଜଣ ଉଦ୍ଧାର ହୋଇଥିଲେ । ୨୦୨୧ରେ ୪୧୩୩ ଜଣ ନିଖୋଜ ହୋଇଥିଲେ ଓ ୪୫୯୬ଜଣ ଉଦ୍ଧାର ହୋଇଥିବାବେଳେ ୨୦୨୨ ମସିହାରେ ୪୭୫୭ଜଣ ଶିଶୁ ନିଖୋଜ ହୋଇଥିଲେ ଓ ୪୫୯୬ ଜଣ ଉଦ୍ଧାର ହୋଇଥିଲେ । ୨୦୨୨ମସିହା ଶେଷ ସୁଦ୍ଧା ୪୮୩୭ଜଣ ଶିଶୁ ନିରୁଦ୍ଦିଷ୍ଟ ରହିଥିଲେ । ଜାତୀୟ ଅପରାଧ ରେକର୍ଡ ବ୍ୟୁରୋର ରିପୋର୍ଟ ଅନୁସାରେ ଉକ୍ତ ବର୍ଷ ଦେଶରେ ପ୍ରତିଦିନ ୧୭୨ଜଣ ନାବାଳିକା ନିଖୋଜ ହୋଇଥିବାବେଳେ ୧୭୦ଜଣ ନାବାଳିକା ଅପହରଣ ହୋଇଥିଲେ । ପ୍ରତ୍ୟହ ୩ଜଣ ନାବାଳିକା ଚାଲାଣ ହୋଇଥିଲେ । ଏତେସଂଖ୍ୟକ ଶିଶୁ ନିଖୋଜ ହେବା ପଛରେ ଅନେକ ସ୍ପର୍ଶକାତର କାରଣ ରହିଛି । ଅନେକ ଶିଶୁ ବିଶେଷତଃ ନାବାଳିକାମାନେ ନିଜ ଅଜାଣତରେ ଅନ୍ୟତ୍ର କର୍ମସଂସ୍ଥାନ ବାହାନାରେ ନିଖୋଜ ହୋଇ ଯୌନକର୍ମୀ ଭଳି ଘୃଣ୍ୟ କାର୍ଯ୍ୟକୁ ମଧ୍ୟ ଆଦରି ନେଇଥାନ୍ତି । ବିଶେଷକରି ଗରିବ, ଅଭାବୀ ଓ ପିତୃମାତୃ ହୀନ ସନ୍ତାନମାନେ ନିଖୋଜ ହେବାର ଅନେକ ଉଦାହରଣ ରହିଛି । ଦୁର୍ବଳ ଆଇନ ବ୍ୟବସ୍ଥା, ଉପଯୁକ୍ତ ଶିକ୍ଷାର ଅଭାବ, ବେକାରି ସମସ୍ୟା ଭଳି ଜଟିଳ ସମସ୍ୟା ହିଁ ଶିଶୁ ନିଖୋଜ ହେଉଥିବାର ମୁଖ୍ୟ କାରଣ ପାଲଟିଛି । ବହି ବସ୍ତାନି ଧରି ପାଠ ପଢ଼ିବା ବୟସରେ ଅନେକ ଶିଶୁ ପରିବାରର ଭରଣପୋଷଣ କରିଥାନ୍ତି । ହସ ଖୁସି ଖେଳ କୁଦରେ ଶୈଶବକୁ ଅତିବାହିତ କରିବା ବଦଳରେ ଅଭାବ ଓ ଅନଟନ ତାକୁ ପଥଚ୍ୟୁତ କରୁଛି । ସମାଜ ତାକୁ ସ୍ନେହ ମମତା ଦେଇ ଭଲ ମଣିଷଟିଏ କରି ଗଢ଼ିତୋଳିବା ପାଇଁ ଉଦ୍ୟମ କରିବା ପରିବର୍ତ୍ତେ ତାକୁ ନିଜଘରେ ଚାକରବାକର କରି ରଖୁଛି । ରେଳଷ୍ଟେଶନ, ବସ୍ ଷ୍ଟାଣ୍ଡ, ମନ୍ଦିର ସାମ୍ନାରେ ଆଜି ଶିଶୁ ଜୀବନ ବଞ୍ଚାଇବା ପାଇଁ ଭିକ୍ଷା ବୃତ୍ତିକୁ ଆଦରି ନେଇଛି । ହୋଟେଲ,ବଜାର, ଶିଳ୍ପ କଳକାରଖାନାରେ ବାଳ ଶ୍ରମିକ ଭାବରେ କାମକରି ଗୁଜରାଣ ମେଣ୍ଟାଉଛି । ଦିଲ୍ଲୀ,ମୁମ୍ବାଇ, କଲିକତା ଭଳି ମହାନଗରୀରେ ଶହ ଶହ ନାବାଳିକା ଯୌନକର୍ମୀ ଭଳି ବୃତ୍ତିକୁ ଆପଣାଇ ନେବା ପାଇଁ ବାଧ୍ୟ ହୋଇଛନ୍ତି । ଅଳ୍ପ ବୟସରେ ଏଡ୍‌ସ ଭଳି ବିଭିନ୍ନ ଦୁରାରୋଗ୍ୟର ଶିକାର ହୋଇ ଜୀବନ ହରାଉଛନ୍ତି ।

ସଭା ସମିତିରେ ଏହି ଶିଶୁଙ୍କୁ ବିଭିନ୍ନ ବିଶେଷଣରେ ସମ୍ବୋଧନ କରାଯାଏ, ସେମାନଙ୍କ ସୁରକ୍ଷା ଓ ନିରାପତ୍ତା ପାଇଁ ଅନେକ ଭାଷଣ ହୁଏ । କିନ୍ତୁ ଏହି ନିଷ୍ପାପ ଶିଶୁମାନଙ୍କ ଅନ୍ତର୍ବେଦନାକୁ ବୁଝିବା ପାଇଁ କେତେ ଲୋକଙ୍କ ଆନ୍ତରିକତା ଅଛି? ସେମାନଙ୍କୁ ରାସ୍ତାକଡ଼ରୁ ସାଉଁଟି ଆଣି ସେମାନଙ୍କ ନ୍ୟାଯ୍ୟ ଅଧିକାର ପ୍ରଦାନ କରିବା ପାଇଁ କେତେ ଲୋକ ଆଗେଇ ଆସନ୍ତି? ସେମାନଙ୍କ ଶିକ୍ଷା ,ସ୍ୱାସ୍ଥ୍ୟ ଓ ସୁରକ୍ଷା ପାଇଁ ଅନେକ ଯୋଜନା ଓ ଆଇନ ହୋଇଛି ସତ, ହେଲେ ତାହା କେତେଦୂର ସଫଳତାର ସହିତ କାର୍ଯ୍ୟକାରୀ ହେଉଛି? ଏ ସମସ୍ତ ବିଷୟ ପ୍ରତି ଆମକୁ ଦୃଷ୍ଟି ଦେବାକୁ ହେବ । ସମାଜର ତଥାକଥିତ ବୁଦ୍ଧିଜୀବୀ, ସମାଜସେବୀ, ଚିନ୍ତାନାୟକମାନେ ନିର୍ଭୀକ ଭାବରେ ଆଗେଇ ଆସି ଏହି ଶିଶୁମାନଙ୍କ ଅଧିକାର ଓ ନିରାପତ୍ତା ପାଇଁ ସ୍ୱର ଶାଣିତ କଲେ ହିଁ ସେମାନଙ୍କୁ ଆମେ ଉଚିତ ନ୍ୟାୟ ପ୍ରଦାନ କରିପାରିବୁ । ନଚେତ୍ ହଜାର ହଜାର ଶିଶୁ ଆଶ୍ରୟ ନ ପାଇ ଏମିତି ଭାସି ଯାଉଥିବେ ଓ ଆମେ ନୀରବ ଦର୍ଶକ ସାଜିଥିବା ।

ସିନାପାଲି (ଗୋଡ଼ାଲ) ନୂଆପଡ଼ା
ମୋ: ୮୦୧୮୧୮୦୩୮୧

କାଳୀପୂଜା ରକେଟ୍ ଓ ଚନ୍ଦ୍ର ଅଭିଯାନ

ଡ. କମଳାକାନ୍ତ ଜେନା

ରାମାୟଣ ଅନୁସାରେ, ରାବଣଙ୍କୁ ବଧ ସହ ୧୪ ବର୍ଷ ବନବାସ ଶେଷ କରି ଯେତେବେଳେ ପ୍ରଭୁ ଶ୍ରୀରାମଚନ୍ଦ୍ର ଦେବୀ ସୀତା ଓ ଭାଇ ଲକ୍ଷ୍ମଣଙ୍କୁ ଧରି ଅଯୋଧ୍ୟାକୁ ଫେରିଲେ, ରାଜ୍ୟବାସୀ ପ୍ରଦୀପ ଜାଳି ତାଙ୍କୁ ସ୍ୱାଗତ କରିଥିଲେ । ବିଜୟୀଙ୍କୁ ପ୍ରଦୀପ ଜାଳି ସ୍ୱାଗତ କରିବା ପ୍ରଥା ପରେ ପରେ ଆଲୋକର ପର୍ବ ହିସାବରେ ପାଳିତ ହେଲା । ଦୀପାବଳିରେ ପ୍ରଦୀପ ଜାଳି ବିଜୟ ପର୍ବ ପାଳନ କରାଯାଏ । ପ୍ରକୃତରେ ଏହା ହେଉଛି ଅନ୍ଧକାର ବିପକ୍ଷରେ ଆଲୋକର ବିଜୟ ଏବଂ ଅଜ୍ଞାନ ବିପକ୍ଷରେ ଜ୍ଞାନର ବିଜୟ । ପ୍ରଦୀପ ଜାଳିବା ପ୍ରଥାରୁ ଏହାର ନାମ ଦୀପାବଳି ରଖାଯାଇଛି । କିନ୍ତୁ ଆମ ପିଲାମାନେ ଆଜି ଦୀପ ଜାଳିବା ବଦଳରେ ବାଣ ଫୁଟେଇବାକୁ ଗୁରୁତ୍ୱ ଦେଉଛନ୍ତି । କାରଣ, ବାଣର ଶବ୍ଦ ଓ ରଙ୍ଗିନ ଆଲୋକ ସେମାନଙ୍କୁ ଆନନ୍ଦ ଦିଏ । କିନ୍ତୁ ଦୁଃଖର କଥା, ବାରୁଦ ତିଆରି କରିବାଠାରୁ ବାଣ ଫୁଟିଲା ପର୍ଯ୍ୟନ୍ତ ଜୀବନ ପ୍ରତି ବିପଦ ରହିଥାଏ । ନିକଟରେ ସାରା ଦେଶରେ ବାଣ ତିଆରି ବେଳେ ଅନେକ ମର୍ମନ୍ତୁଦ ଦୁର୍ଘଟଣା ଘଟିଛି । ବାଣ ଫୁଟିଲା ପରେ ପରିବେଶ ଖରାପ ହୁଏ । ବାରୁଦରୁ ବାହାରୁଥିବା ରାସାୟନିକ ଧୂଆଁ ବାୟୁମଣ୍ଡଳରେ ବିଷ ଭରିଦିଏ । ବାରୁଦ ଆଖିରେ ପଡିଲେ କିମ୍ବା ପେଟ ଭିତରକୁ ଗଲେ ରୋଗ ସୃଷ୍ଟି କରେ । ଅଧିକାଂଶ ରାସାୟନିକ ବାଣର ଧ୍ୱନିସ୍ତର ୧୪୦ ଡେସିବଲ୍‌ରୁ ଅଧିକ । ତେଣୁ ଶବ୍ଦ ପ୍ରଦୂଷଣ, ବାୟୁ ପ୍ରଦୂଷଣ ଓ ସ୍ୱାସ୍ଥ୍ୟ ସମସ୍ୟା ସୃଷ୍ଟି କରିବା କ୍ଷେତ୍ରରେ ରାସାୟନିକ ବାଣର ଅନେକ ଭୂମିକା ରହିଛି । ଅତଏବ, ବାଣ ବାବଦରେ ଆମେ ଖର୍ଚ୍ଚ କରୁଥିବା ଟଙ୍କା ଆମ ପାଇଁ ସମସ୍ୟା ସୃଷ୍ଟି କରେ । ପରିବେଶ କହିଲେ ଆମେ ବା-ପା-ମା-ଆ (ବାୟୁ-ପାଣି-ମାଟି-ଆକାଶ) ବୁଝୁ । ତେଣୁ ବାଣ ଫୁଟେଇ ବା-ପା-ମା-ଆ ପ୍ରତି ବିପଦ ସୃଷ୍ଟି କରିବା ଉଚିତ ନୁହେଁ ।

ପ୍ରତିବର୍ଷ ଭାରତରେ ବାଣ ଫୁଟେଇବାରେ ଅନେକ ଟଙ୍କା ଖର୍ଚ୍ଚ ହୁଏ । ଗତ ୧୦ ବର୍ଷର ଖର୍ଚ୍ଚକୁ ଦେଖିଲେ ୨୦୧୫ ମସିହାରେ ପାଖାପାଖି ୪୦୦୦–୫୫୦୦ କୋଟି, ୨୦୧୬ରେ ୪୫୦୦–୬୦୦୦ କୋଟି, ୨୦୧୭ରେ ୪୫୦୦–୬୦୦ କୋଟି, ୨୦୧୮ରେ ୪୦୦୦–୭୦୦୦ କୋଟି ଓ ୨୦୧୯ରେ ୪୫୦୦–୬୦୦୦ କୋଟି ଟଙ୍କା ବାଣ ଫୁଟେଇବାରେ ଯାଇଛି । ୨୦୨୦ ଓ ୨୦୨୧ ମସିହାରେ କରୋନା ମହାମାରୀ ସକାଶେ ବେଶି ଖର୍ଚ୍ଚ ହୋଇ ନ ଥିଲା । ତଥାପି

କରୋନା ସମୟରେ ଅତି କମ୍‌ରେ ୧୫୦୦କୋଟି ଟଙ୍କାର ବାଣ ଫୁଟିଥିଲା । ୨୦୨୨ରେ ଅନ୍ୟୁନ ପ୍ରାୟ ୬୦୦୦ କୋଟି, ୨୦୨୩ରେ ୮୦୦୦ କୋଟି ଓ ଗତବର୍ଷ ୫୦୦୦ କୋଟି ଟଙ୍କାର ବାଣ କାରବାର ହୋଇଛି । ଗୋଟିଏ ଭାରତୀୟ ପରିବାର ବାଣ ବାବଦରେ ହାରାହାରି ୫୦୦୦ ଟଙ୍କା ଖର୍ଚ୍ଚ କରିଥାଏ । କୋଟି କୋଟି ଟଙ୍କାର ବାଣ ଫୁଟିବା କଥା କହିଲେ, ଆମର ଚନ୍ଦ୍ରଯାନ କଥା ମନେପଡ଼େ । ମହାକାଶ ଗବେଷଣା ସଂସ୍ଥା 'ଇସ୍ରୋ' ସହାୟତାରେ ଭାରତ ୩ ଥର ଚନ୍ଦ୍ରକୁ ମହାକାଶଯାନ ପଠେଇ ସାରିଛି । ବୈଜ୍ଞାନିକମାନେ ପ୍ରଥମ ଅଭିଯାନରୁ ସଫଳତାର ସ୍ୱାଦ ଚାଖିଥିଲେ ଓ ଦେଶର ଗୌରବ ବଢେଇଥିଲେ ଏବଂ ତୃତୀୟ ଅଭିଯାନର ସଫଳତା ଭାରତକୁ ଶ୍ରେଷ୍ଠ ଆସନରେ ବସେଇଥିଲା । କିନ୍ତୁ ଦିନେ ଭାରତକୁ ଗରିବ ବୋଲି କହି ଚନ୍ଦ୍ରଯାତ୍ରାକୁ ବିଭିନ୍ନ ମହଲରେ ଅଗ୍ରାହ୍ୟ କରାଯାଉଥିଲା । ହେଲେ ସେଇ ଦେଶରେ ଗୋଟିଏ ରାତିର ବାଣ ପୋଡିବା ବଜେଟ ଚନ୍ଦ୍ରଯାନ ପଠେଇବା ଖର୍ଚ୍ଚଠାରୁ ମଧ୍ୟ ଅଧିକ ।

ଭାରତ ଅତି ଅଳ୍ପ ଖର୍ଚ୍ଚରେ ଚନ୍ଦ୍ରକୁ ମହାକାଶଯାନ ପଠେଇପାରେ । ୨୦୦୮ମସିହାରେ ଭାରତର ପ୍ରଥମ ଚନ୍ଦ୍ରଯାନ ସକାଶେ ଖର୍ଚ୍ଚ ହେଇଥିଲା ୩୮୬ କୋଟି ଟଙ୍କା । ଏହା ଥିଲା ମୁଣ୍ଡପିଛା ୩ ଟଙ୍କା ୨୦ ପଇସା । ୨୦୧୯ମସିହାରେ ଦ୍ୱିତୀୟ ଚନ୍ଦ୍ରଯାନ ପାଇଁ ଖର୍ଚ୍ଚ ଥିଲା ୯୭୮ କୋଟି ଟଙ୍କା, ଯାହାକି ମୁଣ୍ଡପିଛା ୭ ଟଙ୍କା ୧୦ ପଇସା । ୨୦୨୩ରେ ତୃତୀୟ ଚନ୍ଦ୍ରଯାନ ପାଇଁ ଖର୍ଚ୍ଚ ଥିଲା ୬୧୫ କୋଟି ଟଙ୍କା, ଯାହାକି ମୁଣ୍ଡପିଛା ୪ ଟଙ୍କା ୩୦ପଇସା । ଏତେ କମ୍ ଟଙ୍କାରେ ବି ଭାରତର ଚନ୍ଦ୍ରଯାତ୍ରା ମହାକାଶ ଗବେଷଣାରେ ବିପ୍ଳବ ସୃଷ୍ଟି କରିପାରିଛି । ଆଜି ଦେଶର ଅର୍ଥନୈତିକ ବିକାଶରେ ମହାକାଶ ଗବେଷଣା ସହାୟତା କରୁଛି । ଆମେ ମହାକାଶ ବିଜ୍ଞାନୀଙ୍କ ଉପରେ ବିଶ୍ୱାସ ନ କରିବା ପାଇଁ କେଇଟା ମାତ୍ର କାରଣ ଥାଇପାରେ, କିନ୍ତୁ ସେମାନଙ୍କ ଦକ୍ଷତା ଉପରେ ପୂରା ଭରସା କରିବା ପାଇଁ ଯଥେଷ୍ଟ କାରଣ ରହିଛି । ଯଦି ଆମ ପିଲାମାନେ ରକେଟ୍ ବାଣ ଫୁଟେଇ ପରିବେଶକୁ ଦୂଷିତ ନ କରି ସେଇ ଟଙ୍କାରେ ବର୍ଷକୁ ଥରେ ମହାକାଶଯାନ ପଠେଇବା କାମରେ ସହାୟତା କରନ୍ତେ ତେବେ ଭାରତ ମହାକାଶ ଗବେଷଣାରେ ସାରା ପୃଥିବୀରେ ଅଧିକରୁ ଅଧିକ ଗୌରବ ଅର୍ଜନ କରିପାରନ୍ତା । ଏବେ ପିଲାମାନେ ଭାବନ୍ତୁ, ହାବେଳି ବାଣରେ ନିଆଁ ଲଗେଇ ପରିବେଶକୁ ନଷ୍ଟ କରିବେ ନା ଚନ୍ଦ୍ରକୁ ମହାକାଶଯାନ ପଠେଇବା ପାଇଁ ଅଗ୍ନି ସଂଯୋଗ କରିବେ ।

ମୁଖ୍ୟ ପ୍ରାଧ୍ୟାପକ (ଫିଜିକ୍ସ), ବିଜ୍ଞାନ ଏକାଡେମୀ ସଦସ୍ୟ, ଭଦ୍ରକ ସ୍ୱୟଂଶାସିତ ମହାବିଦ୍ୟାଳୟ, ମୋ: ୯୪୩୯୫୦୧୬୫୧

ଏଇ ଭାରତରେ

ଛତିଶଗଡ଼ର ସମୀକ୍ଷା ଚନ୍ଦ୍ରକର ଟମାଟୋ ଓ ଅନ୍ୟାନ୍ୟ ପରିବା ଚାଷକରି ସେଥିରୁ ୨୦୨୩–୨୪ ବର୍ଷରେ ୧.୫ କୋଟି ଟଙ୍କା ରୋଜଗାର କରିଛନ୍ତି । ବିଶେଷକରି ସେ ଟମାଟୋ ଚାଷ ଉପରେ ଅଧିକ ଗୁରୁତ୍ୱ ଦେଉଛନ୍ତି । ଉତ୍ପାଦିତ ଟମାଟୋକୁ ସେ ନୂଆଦିଲ୍ଲୀ, ବେଙ୍ଗାଲୁରୁ, ରାୟପୁର, ପାଟନା, କୋଲକାତା ଆଦି ସହର ମଣ୍ଡିକୁ ପଠାଉଛନ୍ତି । ଏହା ବ୍ୟତୀତ ସେ ବାଇଗଣ, କାକୁଡ଼ି, ଲାଉ ଚାଷକରି ମାର୍କେଟକୁ ଯୋଗାଉଛନ୍ତି । ସମୀକ୍ଷା ଏବେ ୨୦ ଏକରରେ ଟମାଟୋ ଚାଷ କରିଛନ୍ତି । ଆଗକୁ ଅଧିକ ୧୫ ଏକର ଚାଷ କରିବାକୁ ଯୋଜନା କରିଛନ୍ତି । ସମୀକ୍ଷା ଏମ୍‌ବିଏ ପାସ୍ କରିବା ପରେ ପୁଣେରେ ଏକ କମ୍ପାନୀରେ ଚାକିରି କରିଥିଲେ । ୨୦୨୧ରେ ସେ ଚାକିରି ଛାଡ଼ି ଛତିଶଗଡ଼ ରାୟପୁରର ଚାରୁମୁଦିଆ ଗାଁକୁ ଫେରି ଆସି ଚାଷ କରିବାକୁ ନିଷ୍ପତ୍ତି ନେଇଥିଲେ । ସମୀକ୍ଷାଙ୍କ ବାପା ଓ ଭାଇ ତାଙ୍କୁ ଚାଷରେ ସାହାଯ୍ୟ କରୁଛନ୍ତି । ସମୀକ୍ଷା ପ୍ରଥମେ ଏକର ପିଛା ୫୦ ଟନ୍ ଟମାଟୋ ଉତ୍ପାଦନ କରୁଥିଲେ, କିନ୍ତୁ ବର୍ତ୍ତମାନ ୫୫ ଟନ୍ ଉତ୍ପାଦନ କରୁଛନ୍ତି । ବଡ଼ କଥା ହେଉଛି ସମୀକ୍ଷା ଚାଷ କାର୍ଯ୍ୟ ପାଇଁ ୧୨୦ ଲୋକଙ୍କୁ ନିଯୁକ୍ତ କରିଛନ୍ତି ।

୫୦ ବର୍ଷ ତଳର ଧରିତ୍ରୀ

୨୦ ଅକ୍ଟୋବର ୧୯୭୬

- ବିଶିଷ୍ଟ ତେଲୁଗୁ କବି ବି. ସତ୍ୟନାରାୟଣଙ୍କର ଗୁଣ୍ଟୁରଠାରେ ହୃଦ୍‌ରୋଗରେ ଆକ୍ରାନ୍ତ ହୋଇ ଚିକିତ୍ସିତ ଅବସ୍ଥାରେ ପରଲୋକ ।
- ଭାରତୀୟ ଟେଲିଫୋନ କାରଖାନାରେ ଗ୍ରାମାଞ୍ଚଳରେ ଟେଲିଫୋନ ଯୋଗାଯୋଗକୁ ଆହୁରି ସହଜ କରିଦେବା ନିମନ୍ତେ 'ଗ୍ରାମ୍ୟଫୋନ' ନାମରେ ଏକ ରେଡିଓ ଯନ୍ତ୍ରପାତି ନିର୍ମାଣ କରାଯାଇଛି ।

ସୁ-ଡୋ-କୁ

su|do|ku
Puzzles by Srikant Ghosh

	6				2	3		
		2			9			6
9				1	3	2	8	
3								
4						9		8
				3	5			
	7	4			8			
			5					
	8		9			6	5	

ଏହାର ଉତ୍ତର ପରବର୍ତ୍ତୀ ସଂସ୍କରଣରେ ପ୍ରକାଶ ପାଇବ

ଉପରେ ପ୍ରଦତ୍ତ ସୁଡୋକୁର ଏପରି ସମାଧାନ କରିବାକୁ ହେବ, ଯେପରି ପ୍ରତ୍ୟେକ ଧାଡ଼ି, ସ୍ତମ୍ଭ ଓ ଆୟତାକାର ବାକ୍ସ ଭିତରେ ୧ରୁ ୯ ପର୍ଯ୍ୟନ୍ତ ଅଙ୍କ ରହିବ ।

8	2	3	5	4	6	9	7	1
6	1	4	2	7	9	3	5	8
5	9	7	1	3	8	2	4	6
9	8	6	4	5	7	1	2	3
7	4	1	8	2	3	6	9	5
3	5	2	9	6	1	4	8	7
1	6	5	7	9	2	8	3	4
4	3	9	6	8	5	7	1	2
2	7	8	3	1	4	5	6	9

ଗତକାଲିର ଉତ୍ତର

ପାଠକ ଶ୍ରେଷ୍ଠ ବିଚାରକ

ସର୍ବସମ୍ମତ ପନ୍ଥା ଜରୁରୀ

ମହାଶୟ,

ଭାଜପା ସରକାରକୁ ଆସିବା ପରେ ପ୍ରାୟ ପ୍ରତିଦିନ ଦୁର୍ନୀତିଗ୍ରସ୍ତ ଲୋକଙ୍କୁ ଭିଜିଲାନ୍ସବାଲା ଧରୁଛନ୍ତି । ସେମାନଙ୍କଠାରୁ ଅଜସ୍ର ସମ୍ପତ୍ତି ଜବତ କରାଯାଉଛି । ସେମାନଙ୍କୁ କୋର୍ଟକୁ ପଠାଯାଉଛି । ସେମାନେ ଜେଲରେ ରହୁଛନ୍ତି । ଜେଲରେ ଖାଦ୍ୟପେୟର ଅଭାବ ନାହିଁ । ଅସାଧୁ କର୍ମଚାରୀଙ୍କ ଜରିଆରେ ମାଦକ ଦ୍ରବ୍ୟ ମଧ୍ୟ ପଠାଉଛନ୍ତି । ଲାଭ କ'ଣ ହେଉଛି । ସେମାନଙ୍କ ଦୁର୍ନୀତିକୁ ଦେଖି ହୁଏତ ଅନ୍ୟମାନେ ନିଜର ମାନସମ୍ମାନକୁ ବଜାୟ ରଖିବା ଲାଗି ଲାଞ୍ଚ ନେବା ଛାଡ଼ି ଦିଅନ୍ତେ, କିନ୍ତୁ ସେମାନେ ଲାଞ୍ଚ ନେବା ଛାଡୁନାହାନ୍ତି । ବରଂ ଭିଜିଲାନ୍ସ ହାତରେ ଧରାପଡ଼ି ନିର୍ଲଜଙ୍କ ଭଳି ମୁହଁ ଘୋଡ଼ାଇ କୋର୍ଟକୁ ଯାଉଛନ୍ତି ଏବଂ ଜେଲକୁ ଯାଉଛନ୍ତି । ମୋଟା ଅଙ୍କର ଅର୍ଥ ଓକିଲଙ୍କୁ ଦେଇ କାରସାଦି କରୁଛନ୍ତି, ପୁଣି ଜେଲରୁ ଆସି ନିଜ ଚାକିରିରେ ଯୋଗ ଦେଇ କାମ କରୁଛନ୍ତି । ଏମାନେ ତ କଂସାରି ଘରର ପାରା । ଯେତେ ଯାହା କଲେ ବି ପୁଣି ସେହି କାମ କରିବେ । ଭିଜିଲାନ୍ସ ଦ୍ୱାରା ଧରା ହେବା ପରେ ତୁରନ୍ତ ବିଚାର ପ୍ରକ୍ରିୟା ଶେଷ କରି ଯଦି କାର୍ଯ୍ୟରୁ ବହିଷ୍କାର କରାଯାଆନ୍ତା, ତେବେ ଅନ୍ୟମାନଙ୍କ ଉପରେ ତା'ର ତ୍ୱରିତ ପ୍ରଭାବ ପଡ଼ନ୍ତା । ଲାଞ୍ଚ ନେବା ପୂର୍ବରୁ ସେମାନେ କମ୍‌ସେକମ୍ ଦଶଥର ଚିନ୍ତା କରନ୍ତେ । କିରାଣି, ଅମିନ, ଯନ୍ତ୍ରୀ, ଅଫିସର ଏବଂ ପୋଲିସମାନଙ୍କ କ୍ଷେତ୍ରରେ ଏହି ଲାଞ୍ଚ ନେବାଟା ସାଧାରଣ ପ୍ରକ୍ରିୟାରେ ପରିଣତ ହୋଇଗଲାଣି । ସରକାର ଏହା ଉପରେ ତୁରନ୍ତ ପଦକ୍ଷେପ ଗ୍ରହଣ କଲେ ଦୁର୍ନୀତି ଓ ଲାଞ୍ଚ କାରବାର ହୁଏତ କମିଯାଆନ୍ତା । ଅନେକ ଶିକ୍ଷିତ ଯୁବକଯୁବତୀ ଚାକିରି ଅପେକ୍ଷାରେ । ସେମାନଙ୍କୁ ଚାକିରି ମିଳିଯାନ୍ତା ଏବଂ ଶାସନରେ ସ୍ୱଚ୍ଛତା ଆସନ୍ତା ।

–ଅକ୍ଷୟ ମହାନ୍ତି, କଳିଙ୍ଗନଗର, ଭୁବନେଶ୍ୱର

ପାଠକ ଶ୍ରେଷ୍ଠ ବିଚାରକ ସ୍ତମ୍ଭକୁ ପତ୍ର ପଠାଇବାର ଠିକଣା: ସମ୍ପାଦକ, ଧରିତ୍ରୀ, ବି–୧୫, ରସୁଲଗଡ ଶିଳ୍ପାଞ୍ଚଳ, ଭୁବନେଶ୍ୱର–୭୫୧୦୧୦
କେବଳ ସମ୍ପାଦକଙ୍କୁ ପତ୍ର, ଖବର ପାଇଁ ବ୍ୟବହାର କରନ୍ତୁ : E-mail: edit.dharitri@gmail.com (Use only for letters to Editor, news & news photos) କେବଳ ବିଜ୍ଞାପନ ପାଇଁ ବ୍ୟବହାର କରନ୍ତୁ: E-mail:advt@dharitri.com :miku11@yahoo.com (Use only for advertisements,commercial queries)

ଚିରନ୍ତନୀ

ଚଳିଯାଏ ଯାନ, ଜନ କରି ନାନା ଶବଦ
ପଥ ପୂରି ଉଚ୍ଛୁଳଇ କେତେ ହସ ଆମୋଦ
ଗତିର ଆଘାତେ ଚଳେ ଅବିରାମ ଜଗତ
ଏ ଘରେ ଲୁଚଇ ମୋର ମରମର ଦରଦ !
–(ପଥର ପ୍ରେମିକ)
–କାଳିନ୍ଦୀ ଚରଣ ପାଣିଗ୍ରାହୀ

ସଂକ୍ଷେପରେ

ହାତୀ ଆକ୍ରମଣରେ ଯୁବକ ଗୁରୁତର

ଗଁଦିଆ ,୧୯।୧୦(ବିଶ୍ୱ ମୋହନ ସାହୁ)

ଢେଙ୍କାନାଳ ଜିଲା ଗଁଦିଆ ଥାନା କପିଳାସ ରେଞ୍ଜ୍ ସୋରିଶିଆପଦା ଗ୍ରାମ ପଞ୍ଚାୟତର ପ୍ରଧାନଟାଙ୍ଗର ଗ୍ରାମର ପୀତାମ୍ବର ଗାଗରାଇ (୩୭) ଓ ତାଙ୍କ ପୁଅ ବିଷ୍ଣୁ ଗାଗରାଇ(୧୩) ଉଭୟେ ରବିବାର ସନ୍ଧ୍ୟାରେ ତାଳଖୋଲି ଗ୍ରାମ ନିକଟସ୍ଥ ସଅରତେନ୍ତୁଳିଠାରେ ହାତୀ ହାବୁଡରେ ପଡିଯାଇଥିଲେ । ପୀତାମ୍ବର ହାତୀ ଆକ୍ରମଣରେ ଶିକାର ହୋଇଥିବା ବେଳେ ପୁଅ ବିଷ୍ଣୁ ଦୌଡ଼ି ପଳାଇ ପାଖରେ ଥିବା ଲୋକଙ୍କୁ ଡାକିଥିଲେ। ଘଟଣା ସ୍ଥଳରେ ଲୋକମାନେ ପହଞ୍ଚିବା ସହିତ ବନ କର୍ମଚାରୀଙ୍କୁ ଖବର ଦେଇଥିଲେ । ବନ କର୍ମଚାରୀ ପହଞ୍ଚି ଆମ୍ବୁଲାନ୍ସ ସାହାଯ୍ୟରେ ପୀତାମ୍ବରଙ୍କୁ ଶ୍ରୀରାମଚନ୍ଦ୍ରପୁର ଗୋଷ୍ଠୀ ସ୍ୱାସ୍ଥ୍ୟକେନ୍ଦ୍ରଙ୍କୁ ପଠାଇଥିଲେ । ପ୍ରାଥମିକ ଚିକିତ୍ସା ପରେ ତାଙ୍କୁ ଜିଲା ମୁଖ୍ୟ ଚିକିତ୍ସାଳୟକୁ ସ୍ଥାନାନ୍ତର କରାଯାଇଛି। ଲଗାତାର ଦୁଇଦିନ ଧରି ହାତୀ ଆକ୍ରମଣରେ ଲୋକେ ଶିକାର ହେଉଥିବା ବେଳେ ଅଞ୍ଚଳରେ ଭୟର ବାତାବରଣ ଖେଳିଯାଇଛି । ସେହିପରି ଦେଓଗାଁ ପଞ୍ଚାୟତ ମହୁଲଖୋଲି ଗ୍ରାମର ସୁଭଦ୍ର ନାଏକ ଶନିବାର ହାତୀ ଆକ୍ରମଣରେ ପ୍ରାଣ ହରାଇଥିବା ଜଣାପଡିଛି। ହାତୀ ଉପଦ୍ରବ ଯୋଗୁ ଚାଷୀଙ୍କ ସମେତ ସାଧାରଣରେ ଆତଙ୍କ ସୃଷ୍ଟି ହୋଇଛି ।

ବେଆଇନ ବାଣ ଜବତ, ଜଣେ ଗିରଫ

ପରଜଙ୍ଗ,୧୯।୧୦(ନିଗମାନନ୍ଦ ଦଳବେହେରା)

ଢେଙ୍କାନାଳ ଜିଲା ପରଜଙ୍ଗ ଥାନା ମୁଣ୍ଡେଇଲୋ ବଜାରରେ ଶନିବାର ରାତି ବେଆଇନ ବାଣ ଦୋକାନରେ ପରଜଙ୍ଗ ପୋଲିସ ଚଢ଼ାଉ କରି ବିପୁଳ ପରିମାଣର ବାଣ ଜବତ କରିଛି । ଏଥିସହ ବାଣ ବିକ୍ରି କରୁଥିବା ମୁଣ୍ଡେଇଲୋ ଗ୍ରାମର ରାଧା ପ୍ରସାଦ ପଣ୍ଡାଙ୍କୁ ଗିରଫ କରିଛି। ତାଙ୍କ ନାମରେ କେସ୍ ନଂ.୪୮୩/୨୫ରେ ଏକ ମାମଲା ରୁଜୁ କରିଛି। ଚଢ଼ାଉବେଳେ ପରଜଙ୍ଗ ଥାନା ଏସ୍ଆଇ ସୁଶ୍ରୀ ଅନାମିକା ଓ କର୍ମଚାରୀ ପ୍ରମୁଖ ଉପସ୍ଥିତ ଥିଲେ।

ଗଁଦିଆରେ ସାଇବର ନିରାପତ୍ତା ଅଭିଯାନ

ଗଁଦିଆ,୧୯।୧୦(ବିଶ୍ୱ ମୋହନ ସାହୁ)

ଢେଙ୍କାନାଳ ଜିଲା ଗଁଦିଆ ବ୍ଲକଠାରେ ସାଇବର ନିରାପତ୍ତା ଅଭିଯାନ ଶନିବାର ଅନୁଷ୍ଠିତ ହୋଇଯାଇଛି । ସାଇବର ଠକାମିରୁ ବଞ୍ଚିବା ଓ ସତର୍କ ରହିବା ନିମନ୍ତେ ସଚେତନ କରାଯାଇଥିଲା । ବିଡିଓ ପବିତ୍ର ବେହେରାଙ୍କ ଅଧ୍ୟକ୍ଷତାରେ ଗଁଦିଆ ଥାନା ଅଧିକାରୀ ଶାନ୍ତନୁ କୁମାର ପ୍ରଧାନ, ନିହଲପ୍ରସାଦ ଥାନା ଅଧିକାରୀ ଧୀରେନ କୁମାର ସ୍ୱାଇଁ, ପୋରୁହଖୋଜ ସରପଞ୍ଚ ରତିକାନ୍ତ ସାହୁ, ବ୍ଲକର ବିଭିନ୍ନ ବିଭାଗର କର୍ମଚାରୀ, ସୋରିଶିଆପଦା ସରପଞ୍ଚ ପ୍ରଦୀପ କୁମାର ରାଉତ, ଶିଶୁ ବିକାଶ ପ୍ରକଳ୍ପ ଅଧିକାରୀ ମାନସୀ ଦାସଙ୍କ ସହ ଅନ୍ୟ ସରପଞ୍ଚମାନେ ଉପସ୍ଥିତ ଥିଲେ। ବିଡିଓ କହିଥିଲେ ଯେ, ଏହି କାର୍ଯ୍ୟକ୍ରମ ମୁଖ୍ୟମନ୍ତ୍ରୀଙ୍କ ଦ୍ୱାରା ଶୁଭାରମ୍ଭ ହେବା ସହ ପ୍ରତ୍ୟେକ ଜିଲା ସହ ବ୍ଲକରେ ମଧ୍ୟ ଅନୁଷ୍ଠିତ ହୋଇଛି। ଲୋକମାନେ କିଭଳି ସାଇବର ଠକାମୀରେ ନ ପଡ଼ିବେ ତାହା ନେଇ ସମସ୍ତେ ସଚେତନ ହେବେ । ଗଁଦିଆ ଥାନା ଅଧିକାରୀ ଶାନ୍ତନୁ କୁମାର ପ୍ରଧାନ କହିଲେ ଯେ ଆମେ ଏବେ ଏକ ଡିଜିଟାଲ୍ ଯୁଗରେ ମୋବାଇଲ୍, ଇଣ୍ଟରନେଟ୍ ଓ ସୋସିଆଲ୍ ମିଡିଆ ଆମ ଜୀବନର ଅଙ୍ଗ ହୋଇଯାଇଛି। କିନ୍ତୁ ଏହି ସୁବିଧା ସହିତ ଆସିଛି ବହୁତ ବିପଦ । ତଥ୍ୟ ଚୋରି, ହ୍ୟାକିଂ, ଭୁଲ ଖବର, ଅନଲାଇନ୍ ଠକିବା ଇତ୍ୟାଦି। ସାଇବର ସୁରକ୍ଷା ଆମକୁ ରକ୍ଷା କରିବ । ଇଂଟରନେଟ୍ ଓ ଡିଜିଟାଲ୍ ଯନ୍ତ୍ର ଗୁଡ଼ିକୁ ଅନଧିକୃତ ପ୍ରବେଶ ଓ ଅସତ୍ ବ୍ୟବହାର ଠାରୁ ସୁରକ୍ଷିତ ରଖିବା। ଏଥିପାଇଁ ଶକ୍ତିଶାଳୀ ପାସ୍ୱାର୍ଡ ବ୍ୟବହାର କରିବା, ଦୁଇ ଧରଣର ଭେରିଫିକେସନ୍ ଚାଲୁ ରଖିବା, ଅଜଣା ଲିଙ୍କ୍ କିମ୍ବା ଫାଇଲ୍ ଖୋଲିବା ଠାରୁ ରକ୍ଷା ପାଇବାଓ ନିୟମିତ ଭାବେ ଆପଡେଟ୍ ରଖିବା। ଏଥିସହିତ ଅଜଣା ଲିଙ୍କ୍ ଖୋଲିବା ନାହିଁ, ଅନଲାଇନ୍‌ରେ ନିଜର ପ୍ରାଇଭେଟ୍ ତଥ୍ୟ ନ ଦେବା । ଭାବିଚିନ୍ତି ବ୍ୟବହାର କଲେ ଏକ ସୁରକ୍ଷିତ ଡିଜିଟାଲ ସମାଜ ଗଢିପାରିବା ବୋଲି ଶ୍ରୀ ପ୍ରଧାନ କହିଥିଲେ ।

ସାଇବର ସୁରକ୍ଷା ସମ୍ପର୍କିତ ସଚେତନତା।

ଶିକ୍ଷାବିତ୍ ଯମେଶ୍ୱର ପୃଷ୍ଟିଙ୍କ ପରଲୋକ

ଢେଙ୍କାନାଳ,୧୯।୧୦(ରତନ ନାୟାର)

ଢେଙ୍କାନାଳ ସହର ଷ୍ଟେଶନ ବଜାର ଅଞ୍ଚଳରେ ରହୁଥିବା ଶିକ୍ଷାବିତ୍ ଯମେଶ୍ୱର ପୃଷ୍ଟିଙ୍କର ଶନିବାର ରାତି ୭ ଘଟିକା ସମୟରେ ନିଜ ବାସଭବନରେ ପରଲୋକ ହୋଇଯାଇଛି । ମୃତ୍ୟୁବେଳକୁ ତାଙ୍କୁ ୮୩ ବର୍ଷ ବୟସ ହୋଇଥିଲା। ସେ ଜଣେ ଶିକ୍ଷକ ନେତା ଭାବେ ପରିଚିତ ଥିବା ବେଳେ ଜିଲା ମାଧ୍ୟମିକ ଶିକ୍ଷକ ସଂଘର ସମ୍ପାଦକ, ସିପିଆଇର ଜିଲା ସମ୍ପାଦକ, ବିକେଏମ୍‌ୟୁର ଜିଲା ସଭାପତି, ଅଙ୍ଗନୱାଡି କର୍ମୀ ସଂଘର ଉପଦେଷ୍ଟା ତଥା ବିଭିନ୍ନ ସଂଗଠନରେ ରହି କାର୍ଯ୍ୟ କରିଆସୁଥିଲେ । ମୃତ୍ୟୁଶଯ୍ୟା ନିକଟରେ ତାଙ୍କ ସ୍ତ୍ରୀଙ୍କ ସମେତ ପରିବାରବର୍ଗ ଉପସ୍ଥିତ ଥିଲେ । ତାଙ୍କ ମୃତ୍ୟୁରେ ବିକେଏମ୍‌ୟୁ ଜିଲା ସଂପାଦକ ରବି ରଥ, ଜାତୀୟ ପୁରସ୍କାରପ୍ରାପ୍ତ ଶିକ୍ଷକ ଫୋରମ ସଭାପତି ହରିହର ସାହୁ ଏବଂ ବିଭିନ୍ନ ସଂଗଠନର ସଦସ୍ୟ ତାଙ୍କ ମରଶରୀରରେ ପୁଷ୍ପମାଲ୍ୟ ଅର୍ପଣ କରିବା ସହିତ ଶୋକସନ୍ତପ୍ତ ପରିବାରକୁ ସମବେଦନା ଜଣାଇଛନ୍ତି।

ଜମେଶ୍ୱର ପୃଷ୍ଟି(ଫାଇଲ ଫଟୋ)।

୩ ବାଇକ୍ ଜବତ, ୩ ଗିରଫ

ବଇଣ୍ଡା,୧୯।୧୦(ପରିକ୍ଷିତ ସାହୁ)

ଅନୁଗୋଳ ଜିଲା ହଣ୍ଡପା ପୋଲିସ ଶନିବାର ହଣ୍ଡପା ଅଞ୍ଚଳରେ ଗାଡି ମୋଟର ଯାଞ୍ଚ କରିଥିଲା । ଉଭୟପାର୍ଶ୍ୱରୁ ଆସୁଥିବା ସମସ୍ତ ବାଇକ୍‌କୁ ଅଟକାଇ ଯାଞ୍ଚ କରାଯାଇଥିଲା । ଏହି ସମୟରେ ମଦ୍ୟପାନ କରି ବାଇକ୍ ଚଲାଉଥିବା ଅଭିଯୋଗରେ ଜରପଡା ଥାନା କତଡା ଅଞ୍ଚଳର ଚେଣ୍ଡଲ ନାୟକ, ହଣ୍ଡପା ଅଞ୍ଚଳର ଜିତେନ୍ଦ୍ର ବେହେରା, ପରଶୁମାଳ ଅଞ୍ଚଳର ଭାଲୁ ବେହେରାଙ୍କୁ ଗିରଫ କରିଛି। ଏଥିସହ ପୋଲିସ ସେମାନଙ୍କ ବାଇକ୍‌କୁ ଜବତ କରିବା ସହ ୩ଟି ମାମଲା ରୁଜୁ କରିଛି।

ପୋଖରୀରେ ବୁଡ଼ି ଯୁବକଙ୍କ ମୃତ୍ୟୁ

ପରଜଙ୍ଗ,୧୯।୧୦(ନିଗମାନନ୍ଦ ଦଳବେହେରା)

ଢେଙ୍କାନାଳ ଜିଲା ପରଜଙ୍ଗ ଥାନା ସାଆନ୍ଦା ଫାଣ୍ଡି ଅଧୀନ କୁମୁସୀ ପଞ୍ଚାୟତ ବସନ୍ତପଡ଼ା ଗ୍ରାମର ଭକ୍ତ ଖିଲାର(୨୮)ଙ୍କ ରବିବାର ମଧ୍ୟାହ୍ନରେ ସମ୍ପର୍କୀୟଙ୍କ ଶୁଦ୍ଧି ହେବାକୁ ଯାଇ ପୋଖରୀରେ ବୁଡ଼ି ମୃତ୍ୟୁ ହୋଇଯାଇଛି। ସୂଚନା ଅନୁଯାୟୀ, ଭକ୍ତ ଗ୍ରାମ ନିକଟ ଗାଡ଼ିଆ ପୋଖରୀରେ ହେଉଥିବା ସମ୍ପର୍କୀୟଙ୍କ ଦଶତୁଠକୁ ଯାଇଥିଲେ। ସେଠାରେ ଅନ୍ୟ ସମ୍ପର୍କୀୟଙ୍କ ସହ ସେ ଶୁଦ୍ଧି ହୋଇସାରି ଉକ୍ତ ପୋଖରୀରେ ଗାଧୋଉଥିବାବେଳେ ଗଭୀର ଜଳରେ ବୁଡ଼ି ନିଖୋଜ ହୋଇଯାଇଥିଲେ। ପାଖରେ ଥିବା ଲୋକ ବହୁ ଖୋଜାଖୋଜି କରିଥିଲେ ସୁଦ୍ଧା ପାଇ ନ ଥିଲେ। ପରେ ଦମକଳ ବିଭାଗ କର୍ମଚାରୀ ପହଞ୍ଚି ଯୁବକଙ୍କୁ ଉଦ୍ଧାର କରିଥିଲେ। ସେତେବେଳକୁ ଭକ୍ତଙ୍କ ମୃତ୍ୟୁ ହୋଇ ସାରିଥିଲା। ଘଟଣାସ୍ଥଳରେ ସାଆନ୍ଦା ଫାଣ୍ଡି ଅଧିକାରୀ ଜୋଶେଫ୍ ପଟ୍ଟନାୟକ ପହଞ୍ଚି ମୃତଦେହ ଜବତ କରିବା ସହ ବ୍ୟବଚ୍ଛେଦ ପାଇଁ ପରଜଙ୍ଗ ଗୋଷ୍ଠୀ ସ୍ୱାସ୍ଥ୍ୟକେନ୍ଦ୍ରରେ ଭର୍ତ୍ତି କରିଛନ୍ତି। ଏନେଇ ପୋଲିସ କେସ୍ ନମ୍ବର୨୪/୨୫ରେ ଏକ ଅପମୃତ୍ୟୁ ମାମଲା ରୁଜୁକରିବା ସହ ତଦନ୍ତ ଜାରି ରଖିଛି। ତାଙ୍କ ମୃତ୍ୟୁରେ ଗ୍ରାମରେ ଶୋକାକୁଳ ପରିବେଶ ସୃଷ୍ଟି ହୋଇଛି ।

୧୨ଶହ ଲିଟର ମଦ ଜବତ, ୬ଜଣଙ୍କ ନାମରେ ମାମଲା ରୁଜୁ

ପରଜଙ୍ଗ,୧୯।୧୦
(ନିଗମାନନ୍ଦ ଦଳବେହେରା)

ଢେଙ୍କାନାଳ ଜିଲା ପରଜଙ୍ଗ ଥାନା ଅନ୍ତର୍ଗତ ଆମ୍ବପଳାସ ଗ୍ରାମରେ ଶନିବାର ରାତି ପରଜଙ୍ଗ ପୋଲିସ ଚଢ଼ାଉ କରି ୭ଶହ ଲିଟର ମଦ ଜବତ କରିବା ସହ ୪ଜଣଙ୍କ ନାମରେ ମାମଲା ରୁଜୁ କରିଛି। ସୂଚନା ଅନୁଯାୟୀ, ବିଶେଷ ସୂତ୍ରରୁ ଖବର ପାଇ ପରଜଙ୍ଗ ଥାନା ଅଧିକାରୀ ଧୀରେନ କୁମାର ବେହେରାଙ୍କ ନିର୍ଦ୍ଦେଶକ୍ରମେ ଆମ୍ବପଳାଶ ଗ୍ରାମରେ ପରଜଙ୍ଗ ଥାନା ଏଏସ୍ଆଇ ଅଜୟ ସାମଲ ଏବଂ କର୍ମଚାରୀ ଚଢ଼ାଉ କରିଥିଲେ । ଚଢ଼ାଉବେଳେ ଚାଲାଣ ହେବାକୁ ଥିବା ୭ଶହ ଲିଟର ମହୁଲି ମଦ ଜବତ କରିବା ସହ ୪ ଜଣଙ୍କ ନାମରେ କେସ୍ ନଂ. ୪୮୪/୨୫ରେ ମାମଲା ରୁଜୁ କରାଯାଇଛି। ହେଲେ ମଦ ବେପାରୀ ଘଟଣାସ୍ଥଳରୁ ଫେରାର୍ ଅଛନ୍ତି। ସେହିପରି ଆମ୍ବପଳାଶ ଅଭିମନ୍ୟୁପୁର ଗ୍ରାମରେ ଏଏସ୍ଆଇ ଯୁଗଳ ପ୍ରଧାନ ଚଢ଼ାଉ କରି ୫ଶହ ଲିଟର ଦେଶୀ ମଦ ଜବତ କରିବା ସହ ୨ଜଣଙ୍କ ନାମରେ କେସ୍ ନଂ. ୪୮୫/୨୫ରେ ଏକ ମାମଲା ରୁଜୁ କରାଯାଇଛି। ହେଲେ ଉଭୟ ମଦ ବେପାରୀ ଫେରାର୍ ହୋଇଯାଇଛନ୍ତି। ଖୁବ୍‌ଶୀଘ୍ର ଫେରାର୍ ୬ଜଣଙ୍କୁ ଗିରଫ କରାଯିବ ବୋଲି ଥାନାଧିକାରୀ ସୂଚନା ଦେଇଛନ୍ତି ।

୫ଲକ୍ଷ ଟଙ୍କାର ସାଇବର ଠକେଇ ଅଭିଯୋଗ

ବନ୍ତଲା,୧୯।୧୦(ସୁଶିତ ସାହୁ)

ଅନୁଗୋଳ ବ୍ଲକ ବଡ଼କନ୍ତକୁଳ ପଞ୍ଚାୟତ କଞ୍ଚା ଗାଁର ଦେବବ୍ରତ ସାମଲ(୩୦) ୫ଲକ୍ଷ ଟଙ୍କାର ସାଇବର ଠକେଇ ଶିକାର ହୋଇଥିବା ରବିବାର ବନ୍ତଲା ଥାନାରେ ଲିଖିତ ଅଭିଯୋଗ କରିଛନ୍ତି। ସେ ତାଙ୍କ ଅଭିଯୋଗରେ ଦର୍ଶାଇଛନ୍ତି, ତାଙ୍କ ମୋବାଇଲକୁ ଗତ ୧୨ରେ ଆର୍‌ଟିଓ ଚାଲାନ ହୋଇଥିବା ଏକ ମେସେଜ ଆସିଥିଲା। ଯେହେତୁ ପୂର୍ବଦିନ ତାଙ୍କ ଗାଡି ଚେକିଙ୍ଗରେ ଅନୁଗୋଳ ପୋଲିସ ଦ୍ୱାରା ଧରା ପଡ଼ିଥିଲା। ତେଣୁ ଆର୍‌ଟିଓରୁ ଫାଇନ୍ ହୋଇଥିବ ଭାବି ସେ ଆସିଥିବା ମେସେଜକୁ ଖୋଲି ଦେଖିଥିଲେ। ମେସେଜର ଲିଙ୍କ ଖୋଲିବାରୁ ପ୍ରଥମେ ୧ ଟଙ୍କା ତାପରେ ୪ଟଙ୍କା ଆକାଉଣ୍ଟରୁ କଟିଥିଲା। କିଛି ସମୟପରେ ପୁଣି ୧ଲକ୍ଷ କଟି ଯାଇଥିଲା। ଏନେଇ ସେ ତାଙ୍କ ଆକାଉଣ୍ଟ ଥିବା ଅନୁଗୋଳ ଏଚ୍‌ଡିଏଫ୍‌ସି ବ୍ୟାଙ୍କ ସହ ଯୋଗାଯୋଗ କରି ଆକାଉଣ୍ଟ କ୍ଲୋଜ୍ କରିବାକୁ କହିଥିଲେ। ହେଲେ ବ୍ୟାଙ୍କ କର୍ତ୍ତୃପକ୍ଷ ତାଙ୍କୁ ପ୍ରଥମେ ସାଇବର ଥାନାରେ ଅଭିଯୋଗ କରିବାକୁ କହିଥିଲେ। ତାପରେ ସେ ସାଇବର ଥାନାରେ ଅଭିଯୋଗ କରିଥିଲେ। ହେଲେ ସାଇବର ଥାନା ଓ ଅନୁଗୋଳ ଆରକ୍ଷୀ ଅଧୀକ୍ଷକଙ୍କ ନିର୍ଦ୍ଦେଶକ୍ରମେ ରବିବାର ବନ୍ତଲା ଥାନାରେ ଲିଖିତ ଅଭିଯୋଗ କରିଥିଲେ। ଯାରି ଭିତରେ ତାଙ୍କର ମୋଟ ୫ ଲକ୍ଷ ଟଙ୍କା କଟି ଯାଇଥିଲା। ଏନେଇ ବନ୍ତଲା ଥାନା ଅଧିକାରୀ ନଟବର ନନ୍ଦ କହିଛନ୍ତି, ଅଭିଯୋଗ ପାଇ ଏକ ମାମଲା ରୁଜୁ ସହ ବ୍ୟାଙ୍କରୁ ଷ୍ଟେଟମେଣ୍ଟ ମଗାଯାଇ ତଦନ୍ତ ଆରମ୍ଭ ହୋଇଛି।

ଐତିହ୍ୟ ପଦଯାତ୍ରା ଆନୁକୂଲ୍ୟରେ ଓଡ଼ିଆ ଉପନ୍ୟାସ ଦିବସ ପାଳିତ

କାର୍ଯ୍ୟକ୍ରମରେ ଯୋଗଦେଇଥିବା ଅତିଥିବୃନ୍ଦ।

ଢେଙ୍କାନାଳ,୧୯।୧୦(ରତନ ନାୟାର)

ଆମ ଐତିହ୍ୟ ପ୍ରତି ସମର୍ପିତ ଢେଙ୍କାନାଳ ଐତିହ୍ୟ ପଦଯାତ୍ରା ଅନୁଷ୍ଠାନ ପକ୍ଷରୁ ରବିବାର ହିନ୍ଦୋଳ ଉପଖଣ୍ଡର ଚିତଳପୁର ଉଗ୍ରେଶ୍ୱର ମହାଦେବ ପୀଠ ସଭାଗୃହରେ ରାଜ୍ୟରେ ପ୍ରଥମ ଥର ପାଇଁ ଓଡ଼ିଆ ଉପନ୍ୟାସ ଦିବସ ପାଳନ କରାଯାଇଛି । ଐତିହ୍ୟ ପଦଯାତ୍ରାର ଆବାହକ ଅଧ୍ୟାପକ ସୁରେଶ ପ୍ରସାଦ ମିଶ୍ରଙ୍କ ପୌରୋହିତ୍ୟରେ ଅନୁଷ୍ଠିତ ଏହି ଉତ୍ସବରେ ବରିଷ୍ଠ କବି ତଥା ପ୍ରାଧ୍ୟାପକ ଡ. ରମେଶ ଚନ୍ଦ୍ର ସାହୁ ମୁଖ୍ୟବକ୍ତା ଭାବରେ ଯୋଗଦେଇ ଦିବସ ପାଳନର ଯଥାର୍ଥତା ଉପରେ ଆଲୋକପାତ କରିଥିଲେ । ଯେଉଁ ସମୟରେ ଓଡ଼ିଆ ଭାଷାରେ ଗଦ୍ୟ ସାହିତ୍ୟର ବିକାଶ ହୋଇ ନ ଥିଲା, ସେହି ସମୟରେ ଢେଙ୍କାନାଳ ମାଟିରୁ ପ୍ରଥମ ଓଡ଼ିଆ ଉପନ୍ୟାସର ଆତ୍ମପ୍ରକାଶ କରିବା ଆମ ଜିଲାର ସାରସ୍ୱତ ଐତିହ୍ୟକୁ ଗୌରବାନ୍ୱିତ କରିଛି ବୋଲି ମୁଖ୍ୟ ଅତିଥି ଅବସରପ୍ରାପ୍ତ ବରିଷ୍ଠ ପ୍ରଶାସନିକ ଅଧିକାରୀ ତଥା ସଂସ୍କୃତି, ଇତିହାସ ଗବେଷକ ତପନ କୁମାର ଶତପଥୀ କହିଥିଲେ । ସାରସ୍ୱତ ସାଧନାର ମାଟି ଢେଙ୍କାନାଳ ଜିଲା ଅନେକ କ୍ଷେତ୍ରରେ ସମଗ୍ର ରାଜ୍ୟରେ ଅତୀତରେ ବହୁ ଗୁରୁତ୍ୱପୂର୍ଣ୍ଣ ନୂତନତ୍ୱ ପ୍ରଦାନ କରିଛି ଓ ଉମେଶ ଚନ୍ଦ୍ର ସରକାର ସେହି ନୂତନତ୍ୱ ଆବାହନର ଅନ୍ୟତମ ସାରଥୀ ଥିଲେ ବୋଲି ସମ୍ମାନିତ ଅତିଥି ଭାବରେ ଯୋଗଦେଇ ଚିତଳପୁର ଗ୍ରାମ କମିଟିର ସଭାପତି ଦିବାକର ପାଣିଗ୍ରାହୀ ମତବ୍ୟକ୍ତ କରିଥିଲେ। ଅନ୍ୟତମ ଅତିଥି ଭାବରେ ଯୋଗ ଦେଇ ଡ. ଦୁର୍ଗାଚରଣ ବିଶ୍ୱାଳ ଅନୁଷ୍ଠାନର ଏହି ଉଦ୍ୟମକୁ ଧନ୍ୟବାଦ ଦେଇଥିଲେ। ଏହି ଅବସରରେ କବୟିତ୍ରୀ କିରଣ ପାଣିଗ୍ରାହୀଙ୍କ ରଚିତ 'ହୃଦୟର ସ୍ୱର' ପୁସ୍ତକକୁ ଅତିଥିମାନେ ଉନ୍ମୋଚନ କରିଥିଲେ। ଅନୁଷ୍ଠାନର ପ୍ରତିଷ୍ଠାତା ସଦସ୍ୟ ଡ. ମଳୟ ରଞ୍ଜନ ପତି ଚାକିରିରୁ ଅବସର ନେଇଥିବାରୁ ତାଙ୍କୁ ଅନୁଷ୍ଠାନ ପକ୍ଷରୁ ବିଦାୟ ସମ୍ବର୍ଦ୍ଧନା ପ୍ରଦାନ କରାଯାଇଥିଲା। ଚିତଳପୁରର ପରମେଶ୍ୱର ଯୁବକ ସଂଘର ସଦସ୍ୟମାନେ ସହଯୋଗ ପ୍ରଦାନ କରିଥିଲେ। ଏହି ଅବସରରେ ଅନେକ ସ୍ଥାନୀୟ ବୁଦ୍ଧିଜୀବୀ ଓ ପଦଯାତ୍ରା ଅନୁଷ୍ଠାନର ୩୫ଜଣ ସଦସ୍ୟ ଓ ଛାତ୍ରୀଛାତ୍ର ଅଂଶଗ୍ରହଣ କରିଥିଲେ। ପରମେଶ୍ୱର ଯୁବକ ସଂଘର ସମ୍ପାଦକ ପ୍ରଭଞ୍ଜନ ପାଣିଗ୍ରାହୀ ଧନ୍ୟବାଦ ଅର୍ପଣ କରିଥିଲେ।

DSPL-323

Dr. Hari Babu Kambhampati
Governor, Odisha

RAJ BHAVAN
Bhubaneswar - 751 008

सत्यमेव जयते

October 18, 2025

MESSAGE

On this occasion of the 66th Police Commemoration Day, I pay my heartfelt homage to the brave police personnel who made the supreme sacrifice in the line of duty. Their courage, sense of duty and unwavering commitment to the nation's security and integrity will always remain a source of inspiration for generations to come.

The Odisha Police, through its dedicated service, has always stood as a steadfast guardian of peace, harmony and public safety. Their contribution in upholding the rule of law and protecting the lives and rights of citizens is commendable.,

Let us collectively reaffirm our gratitude to these selfless warriors who serve without fear or favor, often at great personal risk. I also extend my best wishes to all members of the police force and their families for their continued strength, good health and well being.

(Hari Babu Kambhampati)

OIPR-12029/13/0114/2526

DSPL-323

ଓଡ଼ିଶା ଶାସନ

ପୋଲିସ ଶହୀଦ ସ୍ମୃତି ଦିବସ ଉପଲକ୍ଷେ
ମାନ୍ୟବର ମୁଖ୍ୟମନ୍ତ୍ରୀଙ୍କ ବାର୍ତ୍ତା

ମାତୃଭୂମିର ସେବା ପାଇଁ ପ୍ରାଣବଳି ଦେଇଥିବା ବୀର ପୋଲିସ ମାନଙ୍କର ସ୍ମୃତି ଉଦ୍ଦେଶ୍ୟରେ ଓଡ଼ିଶା ପୋଲିସ ପ୍ରତିବର୍ଷ ଅକ୍ଟୋବର ୨୧ ତାରିଖକୁ "ପୋଲିସ ଶହୀଦ ଦିବସ" ରୂପେ ପାଳନ କରିଆସୁଛି।

ରାଜ୍ୟବାସୀଙ୍କୁ ସୁରକ୍ଷା ପ୍ରଦାନ, ରାଜ୍ୟରେ ଆଇନ୍ ଶୃଙ୍ଖଳା ରକ୍ଷା ସର୍ବୋପରି ଓଡ଼ିଶାରେ ମାଓ ଦମନ କ୍ଷେତ୍ରରେ ଓଡ଼ିଶା ପୋଲିସ ଦକ୍ଷତାର ସହ କାମ କରି ଆସୁଛି। 'ସବୁ ପଛ କର୍ତ୍ତବ୍ୟ ଆଗ' ଏହି ଉକ୍ତିକୁ ଆଧାର କରି ଖରା, ବର୍ଷା, ଦିନ, ରାତି ଖାତିର ନକରି ସେବା ପ୍ରଦାନ କରିବା ମନୋବୃତ୍ତି ସର୍ବଦା ଓଡ଼ିଶା ପୋଲିସ୍‌ର ମୂଳମନ୍ତ୍ର ହୋଇଆସିଛି। କର୍ତ୍ତବ୍ୟ ସମ୍ପାଦନ ସମୟରେ ଅନେକ ପୋଲିସ ଅଧିକାରୀ ଓ କର୍ମଚାରୀ ସର୍ବୋଚ୍ଚ ବଳିଦାନ ମଧ୍ୟ ଦେଇଛନ୍ତି। ଏହି ବୀର ଶହୀଦ ପୋଲିସମାନଙ୍କର ନିକଟରେ ରାଜ୍ୟ ସର୍ବଦା କୃତଜ୍ଞ ରହିବ।

ଆଜିର ଏହି ସ୍ମୃତି ଦିବସ ଅବସରରେ ମୁଁ ସେହି ବୀର ଶହୀଦ ମାନଙ୍କ ଅମର ଆତ୍ମା ପ୍ରତି ଗଭୀର ଶ୍ରଦ୍ଧାଞ୍ଜଳି ଅର୍ପଣ କରୁଛି ଓ ମହାପ୍ରଭୁ ଶ୍ରୀ ଜଗନ୍ନାଥଙ୍କ ନିକଟରେ ସେମାନଙ୍କ ପରିବାରର ମଙ୍ଗଳ କାମନା କରୁଛି।

(ମୋହନ ଚରଣ ମାଝୀ)
ମୁଖ୍ୟମନ୍ତ୍ରୀ, ଓଡ଼ିଶା

OIPR-12029/13/0115/2526

ସଂକ୍ଷେପରେ

ବୋଇତବନ୍ଦାଣ, ବାଲିଯାତ୍ରା ପ୍ରସ୍ତୁତି

ପାଟଣା,୧୯।୧୦(ବୀର କିଶୋର ଦାଶ)

କେନ୍ଦୁଝର ଜିଲା ପାଟଣା ବ୍ଲକ୍ ରାଜନଗର ଗ୍ରାମ ପ୍ରସିଦ୍ଧ ରଘୁନାଥଜୀଉ ମଠ ପ୍ରାଙ୍ଗଣରେ ରବିବାର ବୋଇତବନ୍ଦାଣ କମିଟି ପକ୍ଷରୁ ବୋଇତ ବନ୍ଦାଣ ଓ ବାଲିଯାତ୍ରା ପାଇଁ ପ୍ରସ୍ତୁତି ବୈଠକ ଅନୁଷ୍ଠିତ ହୋଇଛି। ସଭାପତି ପ୍ରତାପ ଚନ୍ଦ୍ର ରଣାଙ୍କ ଅଧ୍ୟକ୍ଷତାରେ ଅନୁଷ୍ଠିତ ହୋଇଥିଲା। ବୈଠକରେ ପ୍ରଥମେ ନୂତନ ସଭାପତି ଭାବେ ସର୍ବସମ୍ମତି କ୍ରମେ ଶିକ୍ଷାବିତ ଧରଣୀଧର ଦାସଙ୍କୁ ମନୋନୀତ କରାଯାଇଥିଲା। ସମ୍ପାଦକ ଦିଲୀପ କୁମାର ସିଂହ, କୋଷାଧକ୍ଷଭାବେ ଶଶୀରଂଜନ ମିଶ୍ର ପ୍ରମୁଖଙ୍କ ସହ ୬୦ରୁ ଉର୍ଦ୍ଧ୍ୱ ସଭ୍ୟଙ୍କ ଉପସ୍ଥିତିରେ ବୋଇତ ବନ୍ଦାଣକୁ ସରସ ସୁନ୍ଦର କରିବା ପାଇଁ ନିଷ୍ପତ୍ତି ହୋଇଥିଲା। ଆଲୋଚନାରେ ବରିଷ୍ଠ ନାଗରିକ କାଙ୍ଗାଳି ନାୟକ, ଅବସରପ୍ରାପ୍ତ ରେଞ୍ଜର ରଞ୍ଜନ କୁମାର ପାଣି, ସାମାଜିକକର୍ମୀ ବସନ୍ତ ମିଶ୍ର, ତୃପ୍ତି ରଞ୍ଜନ ସିଂହ,ଦିଲୀପ କୁମାର ସିଂହ(ବି), ରଞ୍ଜିତ ବେହେରା, ସୁଧାଂଶୁ ନାୟକ, ଶ୍ରଦ୍ଧାନନ୍ଦ ପାଣି ପ୍ରମୁଖ ଉପସ୍ଥିତ ଥିଲେ।

ବିଶିଷ୍ଟ ପରିବେଶବିତ୍‌ଙ୍କ ପରଲୋକ

ବନ୍ତଲା,୧୯।୧୦(ସୁଶିତ ସାହୁ)

ଅନୁଗୋଳ ଜିଲା ଖିଣ୍ଡା ଗ୍ରାମ ପଞ୍ଚାୟତର ବିଶିଷ୍ଟ ପରିବେଶବିତ୍, ରାଜନେତା ତଥା ସାମାଜିକ କର୍ମୀ ରାମଚନ୍ଦ୍ର ରାଉତରାୟ(୭୬)ଙ୍କ ରବିବାର ପରଲୋକ ହୋଇଯାଇଛି। ସେ କିଛିଦିନ ହେବ ଅସୁସ୍ଥ ଥିଲେ। ସେ ଖିଣ୍ଡା ଗ୍ରାମ ପଞ୍ଚାୟତର ପୂର୍ବତନ ସରପଞ୍ଚ, ସମିତି ସଭ୍ୟ ଏବଂ ବର୍ତ୍ତମାନ ଭାରତୀୟ ଜନତା ପାର୍ଟିର ଜିଲା ଯୁବମୋର୍ଚ୍ଚା ସଭାପତି ସିଦ୍ଧାର୍ଥ ରାଉତରାୟଙ୍କ ବାପା । ତାଙ୍କ ପରଲୋକ ଖବର ପାଇ ରାଜନେତା, ବୁଦ୍ଧିଜୀବୀଙ୍କ ସହ ବିଭିନ୍ନ ବର୍ଗର ଜନସାଧାରଣ ତାଙ୍କ ଜନ୍ମମାଟି ବଣାମୀରାସ୍ଥ ବାସଭବନରେ ପହଞ୍ଚି ଅନ୍ତିମ ଦର୍ଶନ କରିଥିଲେ। ପୂର୍ବତନ ବିଧାୟକ ତଥା ଉପବାଚସ୍ପତି ରଜନୀକାନ୍ତ ସିଂହ, ବ୍ଲକ ବିଜେଡ଼ି ସଭାପତି ତଥା ସରପଞ୍ଚ ଦୁର୍ଯ୍ୟୋଧନ ସାହୁ, ବରିଷ୍ଠ ବିଜେଡି ନେତା ଭାଗୀରଥି ମାଝୀ ପ୍ରମୁଖ ଶେଷଦର୍ଶନ କରି ପରିବାରବର୍ଗଙ୍କୁ ସମବେଦନା ଜଣାଇବା ସହ ଅମର ଆତ୍ମାର ସଦ୍‌ଗତି କାମନା କରିଛନ୍ତି। ସେ ଜଣେ ପରୋପକାରୀ, ମିଷ୍ଟଭାଷୀ ଓ ଧର୍ମ ପରାୟଣ ବ୍ୟକ୍ତି ଥିଲେ। ତାଙ୍କ ବିୟୋଗରେ ଅଞ୍ଚଳରେ ଶୋକର ଛାୟା ଖେଳିଯାଇଛି।

୮ ଫୁଟ୍ ଅଜଗର ଉଦ୍ଧାର

ବଣ୍ଡାଁରପାଳ,୧୯।୧୦(ସୁବାସ ଚନ୍ଦ୍ର ସାହୁ)

ଅନୁଗୋଳ ଜିଲା ନାଲ୍‌କୋ ଥାନା ଅନ୍ତର୍ଗତ ଏଫ୍‌ସିଆଇ ଛକ ନିକଟରେ ଥିବା ଟେଲିଫୋନ୍ ଏକ୍ସଚେଞ୍ଜ ସମ୍ମୁଖରେ ଥିବା ଏକ ଗଛ ଉପରୁ ୮ ଫୁଟ୍ ଲମ୍ବର ଅଜଗର ସାପ ଉଦ୍ଧାର ହୋଇଥିବା ଜଣାପଡିଛି। ସୂଚନା ଅନୁଯାୟୀ, ସ୍ଥାନୀୟ ଲୋକେ ଏହି ବିରାଟକାୟ ଅଜଗର ସାପ ଥିବା ଦେଖିବାକୁ ପାଇଥିଲେ । କନ୍ୟବେଡା ଗ୍ରାମର ବିଷ୍ଣୁ ବେହେରା ଏକ ଟ୍ରକ୍ ଉପରେ ଚଢ଼ି ବାଉଁଶ ସାହାର୍ଯ୍ୟରେ ସାପଟିକୁ ଉଦ୍ଧାରକରି ପାଖ ଜଙ୍ଗଲରେ ଛାଡିଥିବା ସୂଚନା ମିଳିଛି। ଅଜଗର ସାପଟିକୁ ଦେଖିବା ପାଇଁ କିଛି ସମୟ ପାଇଁ ରାସ୍ତା ଜାମ୍ ହୋଇଥଲା।

ରେଳ ସାଇଡିଂରୁ ବିପୁଳ ପରିମାଣର ଖଣିଜ ଠାବ

ଖଣି ବିଭାଗ ଓ ରାଜ୍ୟ ଏନ୍‌ଫୋର୍ସମେଣ୍ଟ ସ୍କ୍ୱାଡ୍ ଠାବ କରିଥିବା ଖଣିଜର ଯାଞ୍ଚ କରୁଛି।

ନମୁନା ସଂଗ୍ରହ କଲା ସ୍ୱତନ୍ତ୍ର ସ୍କ୍ୱାଡ୍

ଯୋଡ଼ା/ବଡ଼ବିଲ, ୧୯।୧୦
(ମାନସ ମହାନ୍ତି/ଜୟନ୍ତୀ ରଣା)

କେନ୍ଦୁଝର ଜିଲା ଯୋଡ଼ା ଖଣି ମଣ୍ଡଳ ବଡ଼ବିଲସ୍ଥିତ ୬ ନଂ. ରେଳ ସାଇଡିଂରେ ବିପୁଳ ପରିମାଣର ଖଣିଜକୁ ରାଜ୍ୟସ୍ତରୀୟ ଏନ୍‌ଫୋର୍ସମେଣ୍ଟ ସ୍କ୍ୱାଡ ରବିବାର ଠାବ କରିଛି। ଯୋଡ଼ା ଖଣି ଉପନିର୍ଦ୍ଦେଶକଙ୍କ କାର୍ଯ୍ୟାଳୟ ଅଧିକାରୀଙ୍କ ସମେତ ସ୍କ୍ୱାଡ୍ ଗଚ୍ଛିତ ଖଣିଜର ନମୁନା ସଂଗ୍ରହ କରି ଯାଞ୍ଚ ଆରମ୍ଭ କରିଛନ୍ତି। ଠାବ ଖଣିଜ ରେଳବାଇ ଅଧୀନରେ ଥିବାରୁ ରେଲୱେ ପୋଲିସ ମଧ୍ୟ ଏହାର ଯାଞ୍ଚ କରୁଥିବା ଝାଡ଼ଖଣ୍ଡ ରାଜ୍ୟ ଡାଙ୍ଗୋଆପଶି ରେଲୱେ ପୋଲିସ ଇନ୍ସପେକ୍ଟର ବିଜେନ୍ଦ୍ର କୁମାର କହିଛନ୍ତି।

ସୂଚନା ଅନୁଯାୟୀ, ବଡ଼ବିଲସ୍ଥିତ ୬ ନଂ. ରେଳ ସାଇଡିଂରେ ଖାଲଖମା ହୋଇଥିବାରୁ ରେଳଷ୍ଟେଶନ ମ୍ୟାନେଜରଙ୍କ ଅନୁମତିକ୍ରମେ ରେଳବାଇ ଠିକାଦାର ଏହାକୁ ସମତଳ କରୁଥିଲେ। ଯୋଡ଼ା ଖଣି ମଣ୍ଡଳର ଏକ ଖଣିରୁ ବିଶାଖାପାଟଣାକୁ ରେଳ ଯୋଗେ ପରିବହନ ହେବା ନିମନ୍ତେ ପ୍ରାୟ ୧୫ ଶହ ମେଟ୍ରିକ ଟନ୍ ଖଣିଜ ଏହି ସାଇଡିଂରେ ଗଚ୍ଛିତ କରାଯାଉଥିଲା। ସାଇଡିଂ ସମତଳ ସମୟରେ ବାହାରିଥିବା ଖଣିଜ ମଧ୍ୟ ଗଚ୍ଛିତ ଥିବାରୁ ଉକ୍ତ କମ୍ପାନୀ ସେହି ଖଣିଜକୁ ପରିବହନ କରୁଥିବା ସନ୍ଦେହଜାତ ହୋଇଥିଲା। ଫଳରେ ସୂଚନା ପାଇବା ମାତ୍ରେ ଯୋଡ଼ା ଖଣି ଉପନିର୍ଦ୍ଦେଶକଙ୍କ କାର୍ଯ୍ୟାଳୟର ଅଧିକାରୀଙ୍କ ସମେତ ରାଜ୍ୟସ୍ତରୀୟ ଏନ୍‌ଫୋର୍ସମେଣ୍ଟ ସ୍କ୍ୱାଡ ଉକ୍ତ ସ୍ଥାନରେ ଚଢ଼ାଉ କରିଥିଲା। ସମତଳ ସମୟରେ ବାହାରିଥିବା ଖଣିଜ ଓ ପରିବହନ ହେବାକୁଥିବା ଖଣିଜର ମାନ ନିରୂପଣ ନିମନ୍ତେ ନମୁନା ସଂଗ୍ରହ କରାଯାଇଥିବା ଯୋଡ଼ା ଖଣି ଉପନିର୍ଦ୍ଦେଶକ ଦିନେଶ କୁମାର ଅଗ୍ରୱାଲ କହିଛନ୍ତି। ଯାଞ୍ଚରେ ଖଣିଜ କ୍ରୟ କରିଥିବା ଜେପି କଂକ୍ରିଟ୍ ନାମକ କମ୍ପାନୀର ଲାଇସେନ୍ସକୁ ମଧ୍ୟ ଯାଞ୍ଚ ପରିସରଭୁକ୍ତ କରାଯାଇଥିବା ଜଣାପଡ଼ିଛି। ପ୍ରାଥମିକ ତଦନ୍ତରେ କୌଣସି ଅନିୟମିତତା ହୋଇ ନ ଥିବା ରେଲୱେ ପୋଲିସ କହିଥିଲେ ହେଁ ଅଧିକ ତଦନ୍ତ ଜାରି ରହିଥିବା ପୋଲିସ ସୂଚନା ଦେଇଛି।

ଗାଡ଼ି ଧକ୍କାରେ ଯୁବକ ମୃତ

ଛେଣ୍ଡିପଦା,୧୯।୧୦(ଅଜିତ୍ ଧଳ)

ଅନୁଗୋଳ ଜିଲା ଛେଣ୍ଡିପଦା ଥାନା ମାଛକୁଟା ଆମ୍ବତୋଟା ନିକଟରେ ଏକ ଅଜଣା ଗାଡି ଧକ୍କାରେ ବାଲିପଟା ଗ୍ରାମର ମୂଲିଆ ଗୌଡଙ୍କ ମୃତ୍ୟୁ ହୋଇଥିବା ଜଣାପଡ଼ିଛି । ସୂଚନା ଅନୁଯାୟୀ, ମୂଲିଆ ଡ୍ରାଇଭର ଭାବେ କାମ କରୁଥିବାବେଳେ ଶନିବାର ବିଳମ୍ବିତ ରାତିରେ ଏକ ବାଇକ୍‌ରେ ଶ୍ୱଶୁର ଘର ବାଗଡ଼ିଆ ଗ୍ରାମକୁ ଆସୁଥିଲେ। ମାଛକୁଟା ଗାଁ ଆମ୍ବତୋଟା ନିକଟରେ ଏକ ଅଜଣା ଗାଡ଼ି ତାଙ୍କୁ ଧକ୍କାଦେଇ ଫେରାର୍ ହୋଇଯାଇଥିଲା। ଫଳରେ ମୂଲିଆ ରାସ୍ତାକୁ ଛିଟିକି ପଡିବାରୁ ତାଙ୍କ ମୁଣ୍ଡରେ ମାଡ଼ ହୋଇ ଅତ୍ୟଧିକ ରକ୍ତସ୍ରାବ ଯୋଗୁ ଘଟଣାସ୍ଥଳରେ ତାଙ୍କର ମୃତ୍ୟୁ ହୋଇଥିଲା। ଖବର ପାଇ ଛେଣ୍ଡିପଦା ପୋଲିସ ଘଟଣାସ୍ଥଳରେ ପହଞ୍ଚି ମୃତକଙ୍କୁ ଛେଣ୍ଡିପଦା ଗୋଷ୍ଠୀ ସ୍ୱାସ୍ଥ୍ୟକେନ୍ଦ୍ରରେ ଭର୍ତ୍ତି କରିଥିଲା। ଏନେଇ ପରିବାର ପକ୍ଷରୁ ଛେଣ୍ଡିପଦା ଥାନାରେ ଲିଖିତ ଅଭିଯୋଗ କରାଯାଇଥିଲା। ଅଭିଯୋଗକୁ ଭିତ୍ତିକରି ଛେଣ୍ଡିପଦା ପୋଲିସ କେସ୍ ନଂ. ୫୭୦/୨୫ରେ ଏକ ମାମଲା ରୁଜୁ କରିବା ସହିତ ମୃତଦେହକୁ ବ୍ୟବଚ୍ଛେଦ କରାଇ ଘଟଣାର ତଦନ୍ତ ଜାରି ରଖିଛି।

Government of Odisha
Information and Public Relations Department
IPR-FP-GP-0002-2025/15727/IPR Dated: 18.10.2025

2nd Corrigendum Notice

No.Z - : In continuation to the RFP No.15037, dated 06.10.2025 inviting eligible bidders to "Conceptualize, Design and Fabricate the Odisha Pavilion at India International Trade Fair (IITF)-2025, Bharat Mandapam, New Delhi", it is hereby informed to all concerned that the last date and time for submission of the poroposal is extended to **Dt.22.10.2025, till 5 PM,** since last date for such submission of application in earlier advt was on 20.10.2025 being declared as a holiday by the State Government. The opening of tender shall be held on **23.10.2025 at 11.30 AM.**

OIPR-15001/11/1237/2526 **Sd./- Director**

ମାଗଣା ସ୍ୱାସ୍ଥ୍ୟ ଶିବିର ଆୟୋଜନ

ଯୋଗଦେବେ ହୃଦ୍‌ରୋଗ ବିଶେଷଜ୍ଞ ମହେନ୍ଦ୍ର ତ୍ରିପାଠୀ

ଅନୁଗୋଳ ୧୯।୧୧ (ମାନସ ବିଶ୍ୱାଳ)

ଅନୁଗୋଳ ସହରସ୍ଥିତ ଶ୍ରୀ ଶିରିଡ଼ି ସାଇ ପରିବାର, ଆନନ୍ଦ ନଗର, ମାଟିଆସାହି ପକ୍ଷରୁ ଆସନ୍ତା ୨ ନଭେମ୍ବର ରବିବାର ଦିନ ସାଧାରଣ ଲୋକମାନଙ୍କ ପାଇଁ ଏକ ମାଗଣା ଅତ୍ୟାଧୁନିକ ସ୍ୱାସ୍ଥ୍ୟ ପରାମର୍ଶ ଶିବିର ଆୟୋଜନ ହେବ। ଏହି ଶିବିରରେ ପ୍ରତିଷ୍ଠିତ ହୃଦ୍‌ରୋଗ ବିଶେଷଜ୍ଞ ଡାକ୍ତର ମହେନ୍ଦ୍ର ପ୍ରସାଦ ତ୍ରିପାଠୀ, ଚକ୍ଷୁ ବିଶେଷଜ୍ଞ ଡାକ୍ତର ସଂଘମିତ୍ରା ଦାଶ, ଡାକ୍ତର ପ୍ରଜ୍ଞାନ କୁମାର ରାଉତରାୟ (ମେଡିସିନ ଓ ଡାଏବେଟିସ), ଡାକ୍ତର ଦାମୋଦର ବିନ୍ଧାଣି (ବକ୍ଷ ଓ ଶ୍ୱାସ), ଡାକ୍ତର ସୁମନ୍ତ ମିଶ୍ର (ମୂତ୍ର), ଡାକ୍ତର ଶ୍ରୀମତୀ ସୁଚରିତା ଆନନ୍ଦ (ସ୍ନାୟୁ) ଓ ଡାକ୍ତର ଦିଲୀପ କୁମାର ମହାନ୍ତି ପ୍ରମୁଖ ଯୋଗଦେଇ ରୋଗୀମାନଙ୍କ ସାସ୍ଥ୍ୟ ପରୀକ୍ଷା କରିବା ସହ ଆବଶ୍ୟକୀୟ ଚିକିତ୍ସା ଓ ପରାମର୍ଶ ଦେବାର କାର୍ଯ୍ୟକ୍ରମ ରହିଛି। ଏହାର ସୁଯୋଗ ନେବା ପାଇଁ ମୋବାଇଲ ନମ୍ବର ୮୫୯୬୯୦୦୦୦୧ / ୯୭୭୮୯୧୧୬୬୩ /୯୪୩୭୦୭ ୯୫୮୦/୯୪୩୭୨୮୭୭୬/୯୩୩ ୮୫୮୧୮୧୩ ରେ ଯୋଗାଯୋଗ କରି ନାମ ପଞ୍ଜୀକୃତ କରିବା ପାଇଁ ଶିରିଡ଼ି ସାଇ ପରିବାର ପକ୍ଷରୁ ନିବେଦନ କରାଯାଇଛି।। ଏହି ସ୍ୱାସ୍ଥ୍ୟ ଶିବିର ସକାଳ ୯ରୁ ଅପରାହ୍ନ ୪ଟା ପର୍ଯ୍ୟନ୍ତ ଚାଲିବ ବୋଲି ଶିରିଡ଼ି ସାଇ ପରିବାର ପକ୍ଷରୁ ସୂଚନା ଦିଆଯାଇଛି।

୨୭୬ ହିତାଧିକାରୀଙ୍କୁ ପ୍ରଥମ କିସ୍ତି ପ୍ରଦାନ

ପାଟଣା,୧୯।୧୦(ବୀର କିଶୋର ଦାଶ)

କେନ୍ଦୁଝର ଜିଲା ପାଟଣା ବ୍ଲକ୍‌ର ୨୦ ପଞ୍ଚାୟତର ମୋଟ ୨୭୬ ଜଣ ହିତାଧିକାରୀଙ୍କୁ ଅନ୍ତ୍ୟୋଦୟ ଗୃହ ନିର୍ମାଣ ପାଇଁ ଯୋଗ୍ୟ ବିବେଚିତ ହୋଇଛନ୍ତି। ଏଥିସହ ମୁଖ୍ୟମନ୍ତ୍ରୀ ମୋହନ ଚରଣ ମାଝୀ ଆଭାସୀ ମାଧ୍ୟମରେ ବ୍ଲକ୍‌ର ଯମୁନାପଶି, କଣ୍ଟିଆପଡ଼ା ଓ ଡୁରୁମୁଙ୍ଗା ପଞ୍ଚାୟତ ଭବନର ଭିତ୍ତିପ୍ରସ୍ତର ସ୍ଥାପନ କରିଛନ୍ତି। ୩୫ ଲକ୍ଷ ବ୍ୟୟରେ ଅତ୍ୟାଧୁନିକ ପଞ୍ଚାୟତ ଗୃହ ନିର୍ମାଣ ହେବ। ବ୍ଲକ୍ ସଭା ଗୃହରେ ଆୟୋଜିତ ଆଭାସୀ କାର୍ଯ୍ୟକ୍ରମରେ ପାଟଣା ବିଧାୟକ ଅଖିଳ ଚନ୍ଦ୍ର ନାଏକ, ବ୍ଲକ୍ ଅଧକ୍ଷା ବୀଣାପାଣି ନାୟକ, କମଳାକାନ୍ତ ଦାଶ, ବିଶ୍ୱନାଥ ନାୟକ, ବିଡ଼ିଓ ମାନସ ଦଣ୍ଡପାଟ, ଏବିଡିଓ ବିଶ୍ୱନାଥ ମଲ୍ଲିକ, ସହକାରୀ ଯନ୍ତ୍ରୀ ସୁସ୍ମିତା ବେହେରା, ସୁଲେଖା ନାଏକ ପ୍ରମୁଖ ଯୋଡ଼ି ହୋଇଥିଲେ।

ଭାଜପା ରାଜ୍ୟ ସମ୍ପାଦକ କାଳନ୍ଦି ସାମଲଙ୍କୁ ସମ୍ବର୍ଦ୍ଧନା

ତାଳଚେର, ୧୯।୧୦ (ମନୋଜ ନନ୍ଦ)

ବରିଷ୍ଠ ଭାଜପା ନେତା କାଳନ୍ଦି ସାମଲଙ୍କୁ ତୃତୀୟ ଥର ପାଇଁ ରାଜ୍ୟ ସମ୍ପାଦକ ଦାୟିତ୍ୱ ଦିଆଯାଇଛି। ରବିବାର ତାଳଚେରରେ ତାଙ୍କୁ ସମ୍ବର୍ଦ୍ଧନା ଦିଆଯାଇଛି। ତାଳଚେର ବିଧାନସଭା କ୍ଷେତ୍ରର ସମସ୍ତ ଛଅଟି ମଣ୍ଡଳ, ବିଭିନ୍ନ ପଞ୍ଚାୟତର କାର୍ଯ୍ୟକର୍ତ୍ତାମାନେ ଅଭିନନ୍ଦନ ଜଣାଇବା ସହ ସମ୍ବର୍ଦ୍ଧନା ପ୍ରଦାନ କରିଛନ୍ତି। ଜୋନାଲ ମିଡ଼ିଆ ସେଲ ସଂଯୋଜକ ପର୍ଶୁରାମ ବାରିକ, ପ୍ରାକ୍ତନ ବ୍ଲକ ଅଧକ୍ଷ ବୃନ୍ଦାବନ ବେହେରା, ମଣ୍ଡଳ ସଭାପତି ସନ୍ତୋଷ ମହାନ୍ତି, ରାଜେଶ ଦଳେଇ, ଅଜୟ ସାହୁ, ଓ ଦୀପକ ଦାସ, ସରପଞ୍ଚ ସହଦେବ ସାହୁ ଓ ନରେଶ ଚନ୍ଦ୍ର ବେହେରା, ଖଇରା ପ୍ରଧାନ, ସନ୍ତୋଷ କୁମାର ମହାସୁପକାର, ଏସ୍‌ସି ମୋର୍ଚ୍ଚା ଜିଲା ସଭାପତି ଅଜୟ ଗୋଛାୟତ, ଏସ୍‌ଟି ମୋର୍ଚ୍ଚା ଜିଲା ସଭାପତି ଅର୍ଜୁନ କିସ୍କୁଙ୍କ ସମେତ ବହୁ କାର୍ଯ୍ୟକର୍ତ୍ତା ସମ୍ବର୍ଦ୍ଧନା ଜଣାଇଥିଲେ।

ଭାରତ ସରକାର
ପେଟ୍ରୋଲିୟମ ଏବଂ ବିସ୍ଫୋରକ ସାମଗ୍ରୀ ନିରାପତ୍ତା ସଂଗଠନ (ପିଇଏସ୍‌ଓ)
(ପୂର୍ବରୁ ବିସ୍ଫୋରକ ସାମଗ୍ରୀ ବିଭାଗ)

ଚେତାବନୀ

ଏତଦ୍ୱାରା ସର୍ବସାଧାରଣଙ୍କ ଅବଗତି ନିମନ୍ତେ ଜଣାଇଦିଆଯାଉଛି ଯେ, ଭାରତ ସରକାର ଅଧିସୂଚନା ସଂ. ଜି.ଏସ୍.ଆର୍.୬୮୨ (ଇ), ତାରିଖ: ୦୫।୧୦।୧୯୯୯ ମାଧ୍ୟମରେ ବାଣର ମାଳା ସମେତ ୧୨୫ ଡିବି(ଏ୧) ରୁ ଅଧିକ ଧ୍ୱନି ସ୍ୱରର ଆତସବାଜିର ବିନିର୍ମାଣ, ବିକ୍ରୟ କିମ୍ବା ବ୍ୟବହାର ଉପରେ କଟକଣା ଲାଗୁ କରିଛନ୍ତି । ଏଭଳି ବାଣଗୁଡ଼ିକର ବିନିର୍ମାଣ, ବିକ୍ରୟ ତଥା ବ୍ୟବହାର ବେଆଇନ ଅଟେ ଏବଂ ଏହାର ଉଲ୍ଲଂଘନ କରୁଥିବା ବ୍ୟକ୍ତିମାନଙ୍କ ବିରୁଦ୍ଧରେ ବୈଧାନିକ ନିୟମାବଳୀ ଅଧୀନରେ ଆବଶ୍ୟକୀୟ କାର୍ଯ୍ୟାନୁଷ୍ଠାନ ଗ୍ରହଣ କରାଯିବ । ଦୀପାବଳି ପର୍ବ ସମୟରେ ନିରାପତ୍ତା ପାଇଁ ନିମ୍ନଲିଖିତ ପ୍ରାକ୍-ସତର୍କତା ଅବଲମ୍ବନ କରନ୍ତୁ:

କ'ଣ କରିବେ

* କେବଳ ମାନ୍ୟବର ସର୍ବୋଚ୍ଚ ନ୍ୟାୟାଳୟଙ୍କ ନିର୍ଦ୍ଦେଶକୁ ଅନୁପାଳନ କରି ତିଆରି ହୋଇଥିବା ବାଣଗୁଡ଼ିକୁ ବିଶ୍ୱସନୀୟ ଲାଇସେନ୍ସଧାରୀ ବିକ୍ରେତାଙ୍କଠାରୁ କିଣନ୍ତୁ ।
* ସର୍ବଦା ଜଣେ ପ୍ରୌଢ଼ଙ୍କ ତତ୍ତ୍ୱାବଧାନ ଅଧୀନରେ ବାଣ ବ୍ୟବହାର କରନ୍ତୁ ।
* ବାଣରେ ଦର୍ଶାଯାଇଥିବା ନିରାପତ୍ତା ସତର୍କତାକୁ କଡ଼ାକଡ଼ି ଭାବେ ଅନୁସରଣ କରନ୍ତୁ ।
* ବାଣରେ ନିଆଁ ଲଗାଇବା ପାଇଁ ମହମବତି କିମ୍ବା ଧୂପକାଠି ବ୍ୟବହାର କରନ୍ତୁ ।
* ପ୍ରାରମ୍ଭିକ ଅଗ୍ନିକୁ ଲିଭାଇବା ପାଇଁ ସର୍ବଦା ହାତପାହାନ୍ତାରେ ଏକ ପାଣି ବାଲ୍‌ଟି ରଖନ୍ତୁ ।
* ଆକାଶୀ ବାଣଗୁଡ଼ିକୁ କେବଳ ସୁରକ୍ଷିତ ଅବତରଣ ଅଞ୍ଚଳରେ ବ୍ୟବହାର କରନ୍ତୁ ।
* ବ୍ୟବହୃତ ବାଣଗୁଡ଼ିକୁ ପାଣିରେ ଭିଜାଇବା ପରେ ହିଁ ଫୋପାଡ଼ନ୍ତୁ ।

କ'ଣ କରିବେ ନାହିଁ

* ୧୨୫ ଡିବି(ଏ୧) ଅଥବା ଫୁଟାଇବା ଜାଗାରୁ ୪ ମିଟର ଦୂରତାରେ ୧୪୫ ପିକେରୁ ଅଧିକ ଧ୍ୱନି ସୃଷ୍ଟି କରୁଥିବା ବାଣଗୁଡ଼ିକର ବିନିର୍ମାଣ, ବିକ୍ରୟ କିମ୍ବା ବ୍ୟବହାର ପ୍ରତିବନ୍ଧିତ ଅଟେ । ସିରିଜ୍ (ବାଣର ମାଳା) ଗଠିତ କରୁଥିବା ପୃଥକ୍ ବାଣଗୁଡ଼ିକ ପାଇଁ ଉପରଦର୍ଶିତ ସୀମାକୁ ୫ ଲଗ୍ ୧୦ (ଏନ୍) ଡିବିରେ ହ୍ରାସିତ କରାଯିବ, ଯେଉଁଠି 'ଏନ୍'ର ଅର୍ଥ ହେଉଛି ଏକାଠି ଯୋଡ଼ି ଗଢ଼ାଯାଇଥିବା ବାଣଗୁଡ଼ିକର ସମାନ ସଂଖ୍ୟା ।
* ରାତି ୧୦ଟାରୁ ସକାଳ ୬ଟା ମଧ୍ୟରେ ଧ୍ୱନି ସୃଷ୍ଟି କରୁଥିବା ବାଣ ଫୁଟାନ୍ତୁ ନାହିଁ ।
* ବାଣଗୁଡ଼ିକୁ କଦାପି ହାତରେ ଧରି ଫୁଟାନ୍ତୁ ନାହିଁ । ବାଣକୁ ଭୂ-ସ୍ତରରେ ରଖନ୍ତୁ, ସେଥିରେ ନିଆଁ ଲଗାନ୍ତୁ ଓ ଦୂରେଇ ଯାଆନ୍ତୁ ।
* ବାଣଗୁଡ଼ିକୁ କୌଣସି ପାତ୍ର ଭିତରେ ରଖି ଫୁଟାନ୍ତୁ ନାହିଁ ।
* ଉପରେ ଗଛପତ୍ର, ତାର ଆଦି ବାଧା ଥିବା ସ୍ଥାନରେ ଆକାଶୀ ବାଣ ଫୁଟାନ୍ତୁ ନାହିଁ କାରଣ ସେଗୁଡ଼ିକ ହୁଏତ ବାଣକୁ ଖୋଲା ଆକାଶକୁ ଯିବାରୁ ବାଧା ପହଞ୍ଚାଇପାରେ ।
* ବିଲ୍‌ଡିଂ ନିକଟରେ ଆକାଶୀ ବାଣ ଫୁଟାନ୍ତୁ ନାହିଁ । ଏଭଳି କ୍ଷେତ୍ରରେ ବାଣ କବାଟ, ଝରକା ଆଦି ଦେଇ ବିଲ୍‌ଡିଂ ମଧ୍ୟକୁ ପଶିବା ଓ ବିଲ୍‌ଡିଂରେ ଅଗ୍ନିକାଣ୍ଡ ଘଟିବାର ଆଶଙ୍କା ରହିଥାଏ ।
* ଘର ଭିତରେ କଦାପି ବାଣ ଫୁଟାନ୍ତୁ ନାହିଁ ।
* ସର୍ବସାଧାରଣ ରାସ୍ତାରେ ବାଣ ଫୁଟାନ୍ତୁ ନାହିଁ ।
* କଦାପି ନିଜେ ନିଜେ ବାଣ ତିଆରି କରିବା ପାଇଁ ଚେଷ୍ଟା କରନ୍ତୁ ନାହିଁ ।
* ନିଆଁ ଲଗାଇବା ପରେ ମଧ୍ୟ ଫୁଟି ନ ଥିବା ବାଣକୁ ପୁଣିଥରେ ଫୁଟାଇବାକୁ ଚେଷ୍ଟା କରନ୍ତୁ ନାହିଁ (୧୫ରୁ ୨୦ ମିନିଟ୍ ଅପେକ୍ଷା କରନ୍ତୁ ଓ ତାହାକୁ ଏକ ପାଣି ବାଲ୍‌ଟିରେ ଭିଜାଇଦିଅନ୍ତୁ) ।
* ନକଲି / ବେଆଇନ ବାଣ ବ୍ୟବହାର କରନ୍ତୁ ନାହିଁ ।
* ପିଲାମାନଙ୍କୁ ଏକାକୀ ବାଣ ଫୁଟାଇବା ପାଇଁ ଅନୁମତି ଦିଅନ୍ତୁ ନାହିଁ ।

CBC 05209/12/0004/2526

ପେଟ୍ରୋଲିୟମ ଏବଂ ବିସ୍ଫୋରକ ସାମଗ୍ରୀ ନିରାପତ୍ତା ସଂଗଠନ (ପିଇଏସ୍‌ଓ)
(ପୂର୍ବରୁ ବିସ୍ଫୋରକ ସାମଗ୍ରୀ ବିଭାଗ)

କାଳୀପୂଜାରେ ନିଆରା ବାନ୍ଦନା ପରବ

'ହାତୀ ଲେଖେନ୍ ପରବ୍' ପାଳନ୍ତି କୁଡୁମୀ ସମ୍ପ୍ରଦାୟ

କେନ୍ଦୁଝର,୧୯।୧୦(ନରେଶ ଚନ୍ଦ୍ର ପଟ୍ଟନାୟକ)

କାଳୀପୂଜା ଓ ଆଲୋକର ପର୍ବ ଦୀପାବଳି ପାଇଁ ଗାଁଠାରୁ ସହ ସବୁଠି ଖୁସିର ମାହୋଲ। କାଳୀପୂଜାକୁ କୁଡୁମୀ ସମ୍ପ୍ରଦାୟ ନିଆରା ଢଙ୍ଗରେ ବାନ୍ଦନା ପରବ ପାଳନ କରିଥାନ୍ତି। ଏହାକୁ କୁର୍ମାଲୀ ଭାଷାରେ 'ହାତୀ ଲେଖେନ୍ ପରବ୍' ବା ହାତୀ ସଦୃଶ ସବୁଠାରୁ ବଡ଼ ପର୍ବ ବୋଲି କୁହାଯାଇଛି। ଏହା ବହୁତ ଧୁମ୍‌ଧାମରେ ପାଳନ କରୁଥିବା ବେଳେ ଏହି ଦିନରେ ଘରେ ଘରେ ପିଠାପଣା ଖାଇ ନାଚଗୀତ କରି ୩ ଦିନ ଧରି ଉତ୍ସବ ପାଳନ କରିଥାନ୍ତି।

ପ୍ରକାଶ ଯେ, ଏହାକୁ ଏକ କୃଷିଭିତ୍ତିକ ପର୍ବ କୁହାଯାଇଥାଏ। କୁଡୁମୀ ସମ୍ପ୍ରଦାୟର ଲୋକେ ଏହାକୁ ଗୋ ବନ୍ଦାଣ ବା ଗୋବର୍ଦ୍ଧନ ପର୍ବ ବୋଲି ମଧ୍ୟ କହିଥାନ୍ତି। ବିଶେଷକରି କେନ୍ଦୁଝର ଓ ମୟୂରଭଞ୍ଜ ଜିଲାରେ ବସବାସ କରୁଥିବା କୁଡୁମୀ ଓ ସାନ୍ତାଳ ସମ୍ପ୍ରଦାୟର ଲୋକେ ଏହି ନିଆରା ପର୍ବ ପାଳନ କରିଥାନ୍ତି। ପର୍ବ ପାଇଁ ଘର ଓ ଅଗଣାକୁ ଲିପାପୋଛା କରି ପରିଷ୍କାର ପରିଚ୍ଛନ୍ନ କରିଥାନ୍ତି। ବାହାରେ ରହୁଥିବା ପରିବାର ସଦସ୍ୟ ତଥା ବନ୍ଧୁବାନ୍ଧବ ଘରେ ଆସି ପହଞ୍ଚିଯାଆନ୍ତି। ପ୍ରଥମ ଦିନ ଗୋଠ ବା ଗୋଠାଣି ପୂଜା, ଦ୍ୱିତୀୟ ଦିନ ଗୁହାଳ ପୂଜା ଓ ଶେଷଦିନ ବୁଢ଼ୀ ବାନ୍ଦନା ବା ବୁଢୀବନ୍ଦାଣ କରାଯାଇଥାଏ। ଏହି ଦିନରେ ଗୋରୁଙ୍କୁ ବିଶ୍ରାମ ଦେବା ସହ ପୂଜା କରି ସୁସ୍ୱାଦ ଖାଦ୍ୟ ଖାଇବାକୁ ଦେଇଥାନ୍ତି। ସୃଷ୍ଟି ଚେତିନାର ପ୍ରତୀକ ଭାବରେ ଗୋଟିଏ କୁକୁଡ଼ା ଅଣ୍ଡାକୁ ପୂଜା କରାଯାଇଥାଏ। ଡିମ୍ବରୁ ବ୍ରହ୍ମାଣ୍ଡ ସୃଷ୍ଟି ହୋଇଥିବାର ବିଶ୍ୱାସ କରି ପ୍ରତି ପରିବାରରୁ ଆସିଥିବା ଗୋଟିଏ ଲେଖାଏ କୁକୁଡ଼ା ବଳି ଦିଆଯାଏ। ଗୃହପାଳିତଙ୍କ ସୁସ୍ଥ ନିରାମୟ ଜୀବନ କାମନା କରି ଏହି ପୂଜା କରାଯାଏ। ଗୋଠାଣିରେ ପୂଜା ଆସ୍ଥାନ ଉପରେ ସବୁ ବଳଦଙ୍କୁ ଏକାଠି ଚାଲିବାକୁ ଦିଆଯାଏ। ଯେଉଁ ବଳଦଟି ପ୍ରଥମେ ଅଣ୍ଡାକୁ ଗୋଡ଼ ବଜାଇଦିଏ ସେହି ବଳଦଟିକୁ ଧରି ଧାନକେଣ୍ଡାରେ ପ୍ରସ୍ତୁତ ସ୍ୱତନ୍ତ୍ର ପ୍ରକାର ମାଳା ପିନ୍ଧାଇ ଗୋଡ଼ଧୋଇ ଗାଁ ପ୍ରଧାନ ବନ୍ଦାପନା କରିଥାନ୍ତି। ବଳଦର ମାଲିକ ଭାଗବାନ ବୋଲି ମନେକରାଯାଏ। ସନ୍ଧ୍ୟାରେ ପ୍ରଧାନଙ୍କ ସହିତ ଗ୍ରାମବାସୀ ବଳଦର ମାଲିକଙ୍କ ଘରକୁ ମାଦଳ, ଢୋଲକି ଆଦି ପାରମ୍ପରିକ ବାଦ୍ୟ, ବାଣ ରୋଶଣି ସହିତ ଯାଇଥାନ୍ତି। ଘର ମାଲିକ ମଧ୍ୟ ସମସ୍ତଙ୍କୁ ଅଭ୍ୟର୍ଥନା କରି ଛେଳି ବା କୁକୁଡ଼ା ମାଂସ ରୋଷେଇ କରି, ପିଠାପଣା ଆଦି ଦେଇ ଆପ୍ୟାୟିତ କରିଥାନ୍ତି। ସେହିପରି ଦ୍ୱିତୀୟ ଦିନ ଗୁହାଳପୂଜା, ଶେଷଦିନ ବା ବୁଢ଼ୀ ବନ୍ଦାଣ ପର୍ବରେ କୁଳବଧୂମାନେ ନିର୍ଜଳା ଉପବାସ ରହି ଗୋ ବନ୍ଦାପନା କରି ସମସ୍ତ ଗୃହପାଳିତ ପଶୁ ତଥା ପରିବାର ପରିଜନଙ୍କର ମଙ୍ଗଳ କାମନା କରି ଆଶୀର୍ବାଦ ଭିକ୍ଷା କରନ୍ତି। ରାତିରେ ଗୁହାଳରେ ଅଖଣ୍ଡ ଦୀପ ପ୍ରଜ୍ୱଳନ କରି ପରିବାରର ସମସ୍ତ ସଦସ୍ୟଙ୍କୁ ଭୋଜନ କରାଇ କୁଳବଧୂମାନେ ଖାଦ୍ୟ ଗ୍ରହଣ କରିଥାନ୍ତି। ରାତିରେ ନିକଟସ୍ଥ ଗାଁରୁ ଧିଙ୍ଗଆନ୍ ଦଳ ଆସି ଘର ଘର ପରିକ୍ରମା କରି ଝୁମର ଗୀତ ପରିବେଷଣ କରି ସାଂସ୍କୃତିକ ଭାବଧାରାକୁ ଜାଗ୍ରତ କରିବା ସହ ବସୁଧା ଏକ କୁଟୁମ୍ବ, ଶାନ୍ତିପୂର୍ଣ୍ଣ ସହାବସ୍ଥାନ ଓ ବିଶ୍ୱ ଭାତୃତ୍ୱର ବାର୍ତ୍ତା ପ୍ରଦାନ କରିଥାନ୍ତି। ବହୁ ପୁରୁଣା ସଂସ୍କୃତି ଆଗଭଳି ଅନେକ ଗ୍ରାମରେ ଲୋପ ପାଇଗଲାଣି। ଯେଉଁଠି ପାଳନ ହେଉଛି ସେଭଳି ଆଗ୍ରହ ଓ ଉଦ୍ଦିପନା ଦେଖିବାକୁ ମିଳୁନାହିଁ ବୋଲି ବରିଷ୍ଠ ନାଗରିକ ତଥା ବୈଦ ବିଶାରଦ ହରେକୃଷ୍ଣ ମହାନ୍ତ କହିଛନ୍ତି।

ODISHA COAL AND POWER LTD.
(A GOVT. OF ODISHA COMPANY)
Odisha Coal and Power Limited OCPL
Zone-A, 4th Floor, Fortune Towers, Chandrasekharpur, Bhubaneswar - 751023, Odisha,
Ph. No. : 0674-2300654 / 2300664

NOTICE INVITING TENDER

Date : 20/10/2025

Sealed bids in the prescribed format for the following tender are invited from reputed Companies/ Firms/Agencies for execution of the following work :

Sl. No.	Name of the work	Cost of Tender Paper (inclusive of GST)	Last date of Sale/ download of Tender document	Date of submission/ Opening
1	Widening of Road from Jhardeswar Temple Gate to Mega water line stock yard, Hemgir, Sundargarh. Tender No.: OCPL/MCMP/SER-159/2025	NIL	10/11/2025	11:00 AM / 11:30 AM on 17/11/2025
2	Construction of School Building at village Ostali, Hemgir, Sundargarh. Tender No. OCPL/MCMP/SER-160/2025	NIL	10/11/2025	3:00 PM / 3:30 PM on 17/11/2025
3	Balance work of construction of Twin Cottage, Sarafgarh Nature Camp, Sundargarh, Odisha. Tender No.: OCPL/MCMP/SER-165/2025	Rs 1000/- (Rs One Thousand Only)	11/11/2025	11:00 AM / 11:30 AM on 18/11/2025
4	Renovation of Pond at Village Kiripsira, Hemgir, Sundargarh. Tender No. OCPL/MCMP/SER-167/2025	NIL	11/11/2025	3.00 PM / 3:30 PM on 18/11/2025

Any further clarifications may please be addressed to the undersigned at the above address or by email to: Contracts@ocpl.org.in.

Sd./- Sr. Manager (Commercial & Contracts)

ନୋବେଲ ପୁରସ୍କାର-୨୦୨୫ (ପଦାର୍ଥ ବିଜ୍ଞାନ)

କ୍ୱାଣ୍ଟମ୍ ଟନେଲିଂ

ଇଂ.ମାୟାଧର ସ୍ୱାଇଁ

''ଇଂଲଣ୍ଡର ଜନ୍ କ୍ଲାର୍କ, ଫ୍ରାନ୍ସର ମାଇକେଲ ଡେଭୋରେଟ ଏବଂ ଯୁକ୍ତରାଷ୍ଟ୍ର ଆମେରିକାର ଜନ୍ ମାର୍ଟିନିସ୍ ୧୯୮୪ ଓ ୧୯୮୫ ମସିହାରେ ଆମେରିକାର ବେର୍କେଲସ୍ଥିତ କାଲିଫର୍ନିଆ ବିଶ୍ୱବିଦ୍ୟାଳୟରେ ଗବେଷଣା ଓ ପରୀକ୍ଷା କରି ଦର୍ଶାଇଥିଲେ ଯେ, କୋଟିକୋଟି କ୍ଷୁଦ୍ର କଣିକାକୁ ନେଇ ଗଠିତ ଗୋଟିଏ ବଡ଼ ସିଷ୍ଟମ ମଧ ନିୟନ୍ତ୍ରିତ ଅବସ୍ଥାରେ କ୍ୱାଣ୍ଟମ୍ ଟନେଲିଂ ଆଚରଣ ଦେଖାଇଥାଏ। ଏହି ତିନିଜଣ ବୈଜ୍ଞାନିକଙ୍କୁ ଚଳିତ ବର୍ଷ ନିମିତ୍ତ 'ବୈଦ୍ୟୁତିକ ପରିପଥରେ ମାକ୍ରୋସ୍କୋପିକ୍ କ୍ୱାଣ୍ଟମ୍ ଯାନ୍ତ୍ରିକ ଟନେଲିଂ ଏବଂ ଶକ୍ତି କ୍ୱାଣ୍ଟାକରଣ ଆବିଷ୍କାର' ପାଇଁ ପଦାର୍ଥ ବିଜ୍ଞାନରେ ନୋବେଲ ପୁରସ୍କାର ପ୍ରଦାନ କରାଯିବା ପାଇଁ ରୟାଲ ସୁଇଡେନ ବିଜ୍ଞାନ ଏକାଡେମୀ ଘୋଷଣା କରିଛି।''

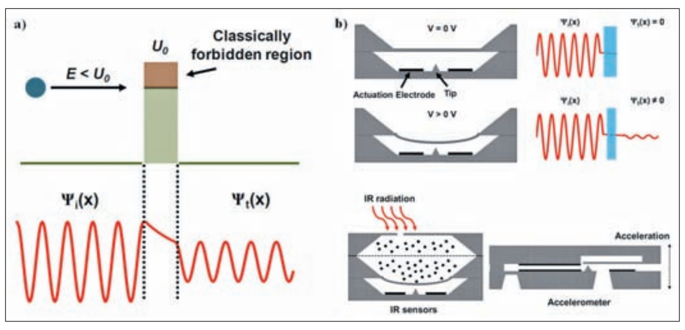

ଜନ୍ କ୍ଲାର୍କ

ମାଇକେଲ ଡେଭୋରେଟ

ଜନ୍ ମାର୍ଟିନିସ୍

ଅଣୁ ପରମାଣୁ ଭଳି କ୍ଷୁଦ୍ର ବସ୍ତୁଗୁଡ଼ିକର ଆଚରଣ ଆମେ ଦୈନନ୍ଦିନ ଜୀବନରେ ଦେଖୁଥିବା ପଦାର୍ଥଗୁଡ଼ିକର ଆଚରଣ ଠାରୁ ଅନେକ ପୃଥକ। ପୁନଶ୍ଚ ପାରମ୍ପରିକ ପଦାର୍ଥ ବିଜ୍ଞାନର ନିୟମ ସେଗୁଡ଼ିକ ଆଚରଣକୁ ବୁଝାଇବାରେ ଅସମର୍ଥ। ଗତ ଶତାବ୍ଦୀର ଆରମ୍ଭରେ ବିକଶିତ ହୋଇଥିବା କ୍ୱାଣ୍ଟମ୍ ପଦାର୍ଥ ବିଜ୍ଞାନର ଏ ସବୁର ଆଚରଣକୁ ବୁଝାଇଥାଏ। କ୍ୱାଣ୍ଟମ୍ ତତ୍ତ୍ୱର ଅନେକ ନିଷ୍କର୍ଷ ମଧ୍ୟରୁ ଗୋଟିଏ ହେଉଛି କ୍ୱାଣ୍ଟମ୍ ଟନେଲିଂ। ଅଣୁ, ପରମାଣୁଗୁଡ଼ିକର ଗତିପଥରେ ପ୍ରାଚୀର ସଦୃଶ କୌଣସି ପ୍ରତିବନ୍ଧକ ଆସିଲେ ସେମାନେ ସେଥିରେ ସୁଡ଼ଙ୍ଗ କରି ଆଗକୁ ଯାଇପାରନ୍ତି। ଏହାକୁ କ୍ୱାଣ୍ଟମ୍ ଟନେଲିଂ କୁହାଯାଏ।

ଇଂଲଣ୍ଡର ଜନ୍ କ୍ଲାର୍କ, ଫ୍ରାନ୍ସର ମାଇକେଲ ଡେଭୋରେଟ ଏବଂ ଯୁକ୍ତରାଷ୍ଟ୍ର ଆମେରିକାର ଜନ୍ ମାର୍ଟିନିସ୍ ୧୯୮୪ ଓ ୧୯୮୫ ମସିହାରେ ଆମେରିକାର ବେର୍କେଲସ୍ଥିତ କାଲିଫର୍ନିଆ ବିଶ୍ୱବିଦ୍ୟାଳୟରେ ଗବେଷଣା ଓ ପରୀକ୍ଷା କରି ଦର୍ଶାଇଥିଲେ ଯେ, କୋଟିକୋଟି କ୍ଷୁଦ୍ର କଣିକାକୁ ନେଇ ଗଠିତ ଗୋଟିଏ ବଡ଼ ସିଷ୍ଟମ ମଧ ନିୟନ୍ତ୍ରିତ ଅବସ୍ଥାରେ କ୍ୱାଣ୍ଟମ୍ ଟନେଲିଂ ଆଚରଣ ଦେଖାଇଥାଏ। ଏହି ତିନିଜଣ ବୈଜ୍ଞାନିକଙ୍କୁ ଚଳିତ ବର୍ଷ ନିମିତ୍ତ 'ବୈଦ୍ୟୁତିକ ପରିପଥରେ ମାକ୍ରୋସ୍କୋପିକ୍ କ୍ୱାଣ୍ଟମ୍ ଯାନ୍ତ୍ରିକ ଟନେଲିଂ ଏବଂ ଶକ୍ତି କ୍ୱାଣ୍ଟାକରଣ ଆବିଷ୍କାର' ପାଇଁ ପଦାର୍ଥ ବିଜ୍ଞାନରେ ନୋବେଲ ପୁରସ୍କାର ପ୍ରଦାନ କରାଯିବା ପାଇଁ ରୟାଲ ସୁଇଡେନ ବିଜ୍ଞାନ ଏକାଡେମୀ ଘୋଷଣା କରିଛି। ଆବିଷ୍କାର ସମୟରେ ମାର୍ଟିନିସ୍ ପିଏଚ୍‌ଡି ଛାତ୍ର, ଡେଭୋରେଟ୍ ପୋଷ୍ଟ ଡକ୍ଟରାଲ ଛାତ୍ର ଏବଂ କ୍ଲାର୍କ ସେମାନଙ୍କର ପ୍ରଫେସର ତଥା ମାର୍ଗଦର୍ଶକ (ଗାଇଡ୍) ଥିଲେ।

କ୍ୱାଣ୍ଟମ୍ ଟନେଲିଂର ଇତିହାସ ହେଉଛି ଆହୁରି ପୁରୁଣା। ଇଂଲଣ୍ଡର ପଦାର୍ଥ ବିଜ୍ଞାନୀ ବ୍ରିଆନ୍ ଯୋସେଫସନ୍ ଦୁଇଟି ସୁପର କଣ୍ଡକ୍ଟର ମଝିରେ ଗୋଟିଏ ପତଳା ଇନ୍‌ସୁଲେଟର ରଖି ଗୋଟିଏ ବିଦ୍ୟୁତ୍ ପରିପଥ ନିର୍ମାଣ କରି ପରୀକ୍ଷା କରିଥିଲେ। ସୁପରକଣ୍ଡକ୍ଟରର କୌଣସି ବିଦ୍ୟୁତ୍ ପ୍ରତିରୋଧ ନ ଥାଏ। ସାଧାରଣ ପରିସ୍ଥିତିରେ ଯୋସେଫସନ୍‌ଙ୍କ ପରିପଥରେ ଇନ୍‌ସୁଲେଟର ଥିବାରୁ ବିଦ୍ୟୁତ୍ କରେଣ୍ଟ ପ୍ରବାହିତ ହେବ ନାହିଁ। ମାତ୍ର ଏଠାରେ କରେଣ୍ଟ ପ୍ରବାହିତ ହେଲା। ଏଠାରେ ଇନ୍‌ସୁଲେଟର ଭଳି ପ୍ରତିବନ୍ଧକ ଥିବା ସତ୍ତ୍ୱେ ସେଥିରେ ସୁଡ଼ଙ୍ଗ କରି ପରିପଥରେ ଇଲେକଟ୍ରନ୍ ପ୍ରବାହିତ ହେଲା। ଏହା ଥିଲା ଟନେଲିଂ ପ୍ରଭାବର ଆବିଷ୍କାର। ଏଣୁ କ୍ୱାଣ୍ଟମ୍ ଟନେଲିଂ ହେଉଛି ଏପରି ଏକ ଘଟଣା ଯେଉଁଥିରେ ଗୋଟିଏ ଶକ୍ତି ପ୍ରତିବନ୍ଧକକୁ ଅତିକ୍ରମ କରିବା ପାଇଁ କଣିକାର ଯଥେଷ୍ଟ ଶକ୍ତି ନ ଥିଲେ ସୁଦ୍ଧା ଏହା ପ୍ରତିବନ୍ଧକ ମଧ ଦେଇ ଯାଇପାରେ। ପାରମ୍ପରିକ ପଦାର୍ଥ ବିଜ୍ଞାନ ଅନୁସାରେ ଏହାକୁ ବୁଝିହୁଏ ନାହିଁ।

ଯୋସେଫସନ୍ ପ୍ରସ୍ତୁତ କରିଥିବା ପରିପଥ ସେଟ୍-ଅପ୍‌କୁ 'ଯୋସେଫସନ ଜଙ୍କସନ୍' କୁହାଯାଏ। ଏହାକୁ ବ୍ୟବହାର କରି ମୌଳିକ ଭୌତିକ ଧ୍ରୁବାଙ୍କ ଏବଂ ଚୁମ୍ବକୀୟ କ୍ଷେତ୍ରକୁ ସଠିକ୍ ଭାବେ ମାପ କରିହେଲା। ସେ ଏହାକୁ ୧୯୬୨ ମସିହାରେ ଆବିଷ୍କାର କରିଥିଲେ। ସେ ସେତେବେଳକୁ କେମ୍ବ୍ରିଜ ବିଶ୍ୱବିଦ୍ୟାଳୟରେ ପିଏଚ୍‌ଡି ଛାତ୍ର ଥିଲେ ଓ ତାଙ୍କୁ ୨୨ ବର୍ଷ ହୋଇଥିଲା। ଏହି ଆବିଷ୍କାର ପାଇଁ ତାଙ୍କୁ ୧୯୭୩ରେ ପଦାର୍ଥ ବିଜ୍ଞାନ ପାଇଁ ନୋବେଲ ପୁରସ୍କାର ପ୍ରଦାନ କରାଯାଇଥିଲା।

୨୦୦୩ ମସିହାରେ ପଦାର୍ଥ ବିଜ୍ଞାନରେ ନୋବେଲ ପୁରସ୍କାର ପାଇଥିବା ବ୍ରିଟିଶ ଜନ୍ମିତ ଆମେରିକୀୟ ବୈଜ୍ଞାନିକ ଆଣ୍ଟୋନି ଲେଗେଟ୍ ପୂର୍ବାନୁମାନ କରିଥିଲେ ଯେ ଯୋସେଫସନ୍ ଜଙ୍କସନ୍ ପ୍ରକାରର ସେଟ୍-ଅପ୍‌ରେ ମାକ୍ରୋସ୍କୋପିକ୍ (ଅଣୁ, ପରମାଣୁ ଠାରୁ ବହୁତ ବଡ଼) ସ୍ତରରେ କ୍ୱାଣ୍ଟମ୍ ଆଚରଣକୁ ଦେଖିହେବ। ଏହି ପୂର୍ବାନୁମାନକୁ ପରୀକ୍ଷା ଦ୍ୱାରା ଦର୍ଶାଇବା ପାଇଁ ଚଳିତ ବର୍ଷର ତିନି ନୋବେଲ ବିଜ୍ଞାନୀ କାର୍ଯ୍ୟ କଲେ। ସେମାନେ ସେଣ୍ଟିମିଟର ଆକାରର ଗୋଟିଏ ଚିପ୍‌ରେ ଯୋସେଫସନ୍ ଜଙ୍କସନ୍ ଭଳି ଗୋଟିଏ ସେଟ୍-ଅପ୍ ବକ୍ସ ପ୍ରସ୍ତୁତ କଲେ, ମାତ୍ର କୌଣସି ପ୍ରକାର ବ୍ୟତିକରଣକୁ ଏଡାଇବା ପାଇଁ ସେମାନେ ଏହାକୁ ପରିବେଶଠାରୁ ଅଲଗା କରି ରଖିଲେ। ସେମାନେ ଦେଖିପାରିଲେ ଯେ, କେବଳ ପ୍ରବାହିତ ଇଲେକ୍ଟ୍ରନ୍ ନୁହେଁ, ବରଂ ସମଗ୍ର ପରିପଥ କ୍ୱାଣ୍ଟମ୍ ଆଚରଣ ପ୍ରଦର୍ଶନ କରୁଛି। ଏଠାରେ ସୁପରକଣ୍ଡକ୍ଟରର ସମସ୍ତ ଚାର୍ଜ କଣିକା ଗୋଟିଏ କଣିକା ଭଳି ଆଚରଣ ଦେଖାଇଲା।

ସେମାନେ ପୁନର୍ବାର ଦର୍ଶାଇଲେ ଯେ ପରିପଥରେ କରେଣ୍ଟ ଅବିରତ ପ୍ରବାହିତ ନ ହୋଇ ନିର୍ଦ୍ଦିଷ୍ଟ ବିବିକ୍ତ ଶକ୍ତି ଅବସ୍ଥାରେ ଗତି କରୁଛି ଏବଂ ପ୍ରତ୍ୟେକ ଅବସ୍ଥାରେ କରେଣ୍ଟର ଏକ ନିର୍ଦ୍ଦିଷ୍ଟ ମୂଲ୍ୟ ଅଛି। ଅର୍ଥାତ୍ ଏଥିରେ କରେଣ୍ଟ ପ୍ୟାକେଟ୍ ବା କ୍ୱାଣ୍ଟା ଭାବରେ ଗତି କରୁଛି। ଏହା ମଧ ହେଉଛି ଗୋଟିଏ କ୍ୱାଣ୍ଟମ୍ ଆଚରଣ। ଇନସୁଲେଟର ପ୍ରତିବନ୍ଧକ ଦେଇ ଏହି ବିବିକ୍ତ ଶକ୍ତି ଅବସ୍ଥା ମଧରେ କରେଣ୍ଟ ଲମ୍ଫ ପ୍ରଦାନ କରିପାରେ।

ନୋବେଲ ବିଜ୍ଞାନୀମାନଙ୍କର ଏହି ଆବିଷ୍କାର କ୍ୱାଣ୍ଟମ୍ ବିଜ୍ଞାନକୁ ବୁଝିବା ପାଇଁ ସାହାଯ୍ୟ କଲା। ଏଥିରୁ କ୍ୱାଣ୍ଟମ୍ ବିଟ୍ ବା କ୍ୟୁବିଟ୍ ନିର୍ମାଣ ହେଲା ଯାହା ହେଉଛି କ୍ୱାଣ୍ଟମ୍ କମ୍ପ୍ୟୁଟରର ସୂଚନା ଏକକ। କ୍ୱାଣ୍ଟମ୍ କମ୍ପ୍ୟୁଟର ବର୍ତ୍ତମାନ ନିର୍ମାଣାଧୀନ ଅବସ୍ଥାରେ ଅଛି ଏବଂ ଏହାର ଗଣନ କ୍ଷମତା ଗୋଟିଏ ସୁପର କମ୍ପ୍ୟୁଟରର ଗଣନ କ୍ଷମତାର ଅନେକ ଗୁଣ ହେବ।

ଜନ୍ କ୍ଲାର୍କ ଇଂଲଣ୍ଡର କେମ୍ବ୍ରିଜ ଠାରେ ୧୯୪୨ ମସିହାରେ ଜନ୍ମଗ୍ରହଣ କରିଛନ୍ତି ଏବଂ କେମ୍ବ୍ରିଜ ବିଶ୍ୱବିଦ୍ୟାଳୟରୁ ପଦାର୍ଥ ବିଜ୍ଞାନରେ ସ୍ନାତକ, ସ୍ନାତକୋତ୍ତର ଏବଂ ପିଏଚ୍‌ଡି ଡିଗ୍ରୀ ଲାଭ କରିଛନ୍ତି। ସେ ବର୍ତ୍ତମାନ କାଲିଫର୍ନିଆ ବିଶ୍ୱବିଦ୍ୟାଳୟରେ ପଦାର୍ଥ ବିଜ୍ଞାନ ପ୍ରଫେସର ଅଛନ୍ତି।

ମାଇକେଲ ଡେଭୋରେଟ୍ ୧୯୫୩ ମସିହାରେ ଫ୍ରାନ୍ସର ପ୍ୟାରିସରେ ଜନ୍ମଗ୍ରହଣ କରିଛନ୍ତି। ସେ ପ୍ୟାରିସର ଇକୋଲେ ନ୍ୟାଶନାଲ ସୁପରିୟରରୁ ସ୍ନାତକ ଡିଗ୍ରୀ ଏବଂ ପ୍ୟାରିସ ବିଶ୍ୱବିଦ୍ୟାଳୟରୁ ପିଏଚ୍‌ଡି ଡିଗ୍ରୀ ଲାଭ କରିଛନ୍ତି। ସେ ବର୍ତ୍ତମାନ ଯୁକ୍ତରାଷ୍ଟ୍ର ଆମେରିକାର ୟାଲେ ବିଶ୍ୱବିଦ୍ୟାଳୟରେ ପଦାର୍ଥ ବିଜ୍ଞାନରେ ପ୍ରଫେସର ଏଲିଗେଟସ୍ ଅଛନ୍ତି।

ଜନ୍ ମାର୍ଟିନିସ୍ ଯୁକ୍ତରାଷ୍ଟ୍ର ଆମେରିକାରେ୧୯୫୮ ମସିହାରେ ଜନ୍ମଗ୍ରହଣ କରିଛନ୍ତି। ସେ ବେର୍କେଲେସ୍ଥିତ କାଲିଫର୍ନିଆ ବିଶ୍ୱବିଦ୍ୟାଳୟରୁ ସ୍ନାତକ ଓ ପିଏଚ୍‌ଡି ଡିଗ୍ରୀ ଲାଭ କରିଛନ୍ତି। ସେ ବର୍ତ୍ତମାନ ଆମେରିକାର ସାନ୍ତା ବାର୍ବରାସ୍ଥିତ କାଲିଫର୍ନିଆ ବିଶ୍ୱବିଦ୍ୟାଳୟରେ ପଦାର୍ଥ ବିଜ୍ଞାନ ପ୍ରଫେସର ଅଛନ୍ତି।

ତିନି ନୋବେଲ ବିଜ୍ଞାନୀ ମୋଟ ପୁରସ୍କାର ରାଶି ୧୧ ମିଲିୟନ ସୁଇଡେନ୍ କ୍ରୋନର (ପ୍ରାୟ ୧୦.୪ କୋଟି ଟଙ୍କା)କୁ ସମାନ ଭାବରେ ବାଣ୍ଟି ନେବେ। ସେମାନଙ୍କୁ ଚଳିତ ବର୍ଷର ଡିସେମ୍ବର ୧୦ ତାରିଖରେ ନୋବେଲ ପୁରସ୍କାରର ପ୍ରତିଷ୍ଠାତା ଆଲଫ୍ରେଡ ନୋବେଲଙ୍କ ମୃତ୍ୟୁବାର୍ଷିକୀରେ ସ୍ୱିଡେନ୍‌ର ଷ୍ଟକହୋମ୍‌ଠାରେ ପ୍ରଦାନ କରାଯିବ।

-୭୦, ଲକ୍ଷ୍ମୀବିହାର,
ଫେଜ୍-୧, ଭୁବନେଶ୍ୱର
ମୋ : ୯୪୩୮୬୯୩୭୨୪

ଆଜି ବିଶ୍ୱ ଅଷ୍ଟିଓପୋରୋସିସ୍ ଦିବସ

ଅସ୍ଥି ସୁରକ୍ଷା ପ୍ରତି ସତର୍କତାର ଆବଶ୍ୟକତା ରହିଛି

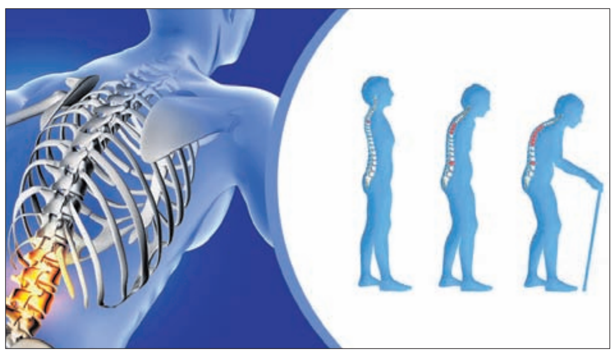

ପ୍ରତିବର୍ଷ ଜୁନ୍ ୨୦ ତାରିଖକୁ 'ବିଶ୍ୱ ଅଷ୍ଟିଓପୋରୋସିସ୍ ଦିବସ' ଭାବରେ ପାଳନ କରାଯାଇଥାଏ। ଏହା ଏକ ଅସ୍ଥିଜନିତ ରୋଗ। ପ୍ରାରମ୍ଭିକ ଅବସ୍ଥାରୁ ଏହାର ଚିକିତ୍ସା କରାଯିବା ଦରକାର। ଏହି ଅବସରରେ ଚଳିତ ବର୍ଷର ପ୍ରସଙ୍ଗ ରହିଛି- 'ଇଟ୍ ଇଜ୍ ଅନ୍‌ଆସ୍‌ପେକ୍‌ଟେବୁଲ୍'। ଏହି ରୋଗ ବିଷୟରେ ଡା. ବସନ୍ତ କୁମାର ଷଡଙ୍ଗୀ କହନ୍ତି, '' କଙ୍କାଳରେ ହାଡଗୁଡିକରୁ କ୍ୟାଲସିୟମ କମିଗଲେ ଏହି ରୋଗ ଆରମ୍ଭ ହୋଇଥାଏ। ଏହି ରୋଗ ହେଲେ ହାଡ ଶକ୍ତିହୀନ ହୋଇଯାଏ, ଏପରିକି ସାମାନ୍ୟ ଆଘାତରେ ହାଡ ଭାଙ୍ଗିଯାଇଥାଏ। ବିଶେଷଭାବରେ ବୟସ୍କ ବ୍ୟକ୍ତିମାନେ ଏଭଳି ରୋଗରେ ଅଧିକ ଆକ୍ରାନ୍ତ ହୋଇଥାଆନ୍ତି। ଏକ ସର୍ଭେରୁ ଜଣାପଡ଼ିଛି ଯେ, ମହିଳାମାନେ କମ୍ ବୟସରେ ଏହି ରୋଗରେ ଆକ୍ରାନ୍ତ ହୋଇଥାଆନ୍ତି। ଏହାର ପ୍ରମୁଖ କାରଣ ହେଲା ଅଣ୍ଟା ବ୍ୟଥା। ଏକ୍ସ-ରେ ଦ୍ୱାରା ଏହି ରୋଗକୁ ନିରୂପଣ କରିବା କଷ୍ଟକର ହୋଇଥାଏ। ତେଣୁ ସିଟି ସ୍କାନ୍, ଏମ୍‌ଆର୍‌ଆଇ ସ୍କାନ୍ ଏବଂ ବୋନ୍ ମିନେରାଲ ଡେନସିଟ୍ରୋମେଟ୍ରୀ (ବିଏମଡି) ପରୀକ୍ଷା ଦ୍ୱାରା ଏହା ଜଣାପଡିଥାଏ। ଏହି ରୋଗ ଦ୍ୱାରା ଆକ୍ରାନ୍ତ ହେଲେ ରୋଗୀକୁ କ୍ୟାଲସିୟମ, ଭିଟାମିନ ଡି-୩ ଔଷଧ ଦେଇ ଚିକିତ୍ସା କରାଯାଏ। ବେଳେବେଳେ କ୍ୟାଲସିଟୋନେଟ୍ ଇଞ୍ଜେକଶନ ଏବଂ ହରମୋନ୍ ଦେବାକୁ ପଡ଼ିଥାଏ। ବିଶେଷଭାବରେ ଯଥେଷ୍ଟ ପରିମାଣର କ୍ୟାଲସିୟମଯୁକ୍ତ ଖାଦ୍ୟ ଖାଆନ୍ତୁ। କ୍ଷୀର, ଦହି, ଛେନା, ସବୁପ୍ରକାର ଶାଗ, ମାଣ୍ଡିଆ, ଡାଲି, ସୋୟାବିନ, ମାଛକୁ ଖାଦ୍ୟ ତାଲିକାରେ ସାମିଲ କରନ୍ତୁ। ହାଡକୁ ଦୃଢ଼ ରଖିବା ପାଇଁ ବ୍ୟାୟାମ କରନ୍ତୁ। ହେଲେ ବୟସ୍କ ବ୍ୟକ୍ତିମାନେ ଏହି ସମୟରେ ସତର୍କ ରହିବା ନିହାତି ଦରକାର।

ରୋଗ ନିରୂପଣର ସହଜ ଉପାୟ

ଚିକିତ୍ସା ବିଜ୍ଞାନ ଦିନକୁ ଦିନ ଯେତେ ଉନ୍ନତି କରୁଛି ସେହି ଅନୁସାରେ କେତେକ ନୂଆ ରୋଗ ମଧ ସୃଷ୍ଟି ହେଉଛି। ଏଗୁଡ଼ିକ ଠିକ୍ ଭାବରେ ନିରୂପଣ କରିପାରିଲେ ତାହାର ଚିକିତ୍ସା ପ୍ରଣାଳୀ ସେହି ଅନୁସାରେ ସ୍ଥିର କରାଯାଇଥାଏ। ତେବେ କେତେକ ରୋଗର ଏକ ସହଜ ନିର୍ଣ୍ଣୟ ପ୍ରଣାଳୀ ନିକଟରେ ଆବିଷ୍କୃତ ହୋଇଛି। ବିଶେଷଭାବରେ ଜଣଙ୍କ ଆଖି ପରୀକ୍ଷା ସମୟରେ କିଛି ରୋଗ ବିଷୟରେ ସୂଚନା ମିଳିପାରିବ ବୋଲି ଦୃଢ଼ୋକ୍ତି ବ୍ୟକ୍ତ କରିଛନ୍ତି ସିଓଲ ବିଶ୍ୱବିଦ୍ୟାଳୟର ବିଶେଷଜ୍ଞମାନେ। ଦୀର୍ଘ ଚାରି ବର୍ଷ ସେମାନେ ଏ ନେଇ ଗବେଷଣା କରିଥିଲେ। ଉକ୍ତ ବିଶ୍ୱବିଦ୍ୟାଳୟ ପକ୍ଷରୁ ପ୍ରକାଶିତ ରିପୋର୍ଟରେ ଉଲ୍ଲେଖ କରାଯାଇଛି ଯେ, ଜଣେ ବ୍ୟକ୍ତିଙ୍କର ଆଖି ପରୀକ୍ଷା ସମୟରେ ଏ ସମ୍ପର୍କିତ ତଥ୍ୟ ବ୍ୟତୀତ ଆଲଜିମର୍ସ ବିଷୟରେ ମଧ କେତେକ କଥା ଜାଣିହେବ। ତା' ସହ ରକ୍ତ ସଞ୍ଚାଳନ ସମ୍ପର୍କରେ ମଧ ଏଥିରୁ ସୂଚନା ମିଳିବ। ଏଭଳି ପରୀକ୍ଷା ସମୟରେ ସେମାନେ କିଛି ମୂଷାଙ୍କ ଉପରେ ଗବେଷଣା କରିଥିଲେ। ସେମାନଙ୍କର ଦୃଷ୍ଟି ଶକ୍ତିକୁ ତନ୍ନ ତନ୍ନ କରି ପରୀକ୍ଷା କରିବା ଦ୍ୱାରା କେତେକ ମୂଷାଙ୍କ ମସ୍ତିଷ୍କ ବିଷୟରେ କିଛି ସୂଚନା ମିଳିଥିଲା। ଏଭଳି ପଦ୍ଧତି ଯଦି ମଣିଷଙ୍କ ଠାରେ ଉପଯୋଗ କରାଯିବ ତେବେ ସେଥିରୁ ମଧ ସଫଳତା ମିଳିବ। କେବଳ ସେତିକି ନୁହେଁ ପରୀକ୍ଷାମୂଳ ଭାବରେ କେତେକ ବ୍ୟକ୍ତିଙ୍କର ଚକ୍ଷୁ ପରୀକ୍ଷା କରି ସେମାନେ ଆଲଜିମର୍ସର କାରଣ ବିଷୟରେ ଜାଣିପାରିଥିଲେ। ତେବେ ଏ ନେଇ ଆହୁରି ଅଧିକ ତଥ୍ୟ ଲୋକଲୋଚନକୁ ଆଣିବାକୁ ଆଉ କିଛି ବର୍ଷ ସମୟ ଲାଗିବ ବୋଲି ଉକ୍ତ ଗବେଷଣାର ମୁଖ୍ୟ ଡା. ମାୟା କରୋନୋୟ କହିଛନ୍ତି।

ଯୋଗ ଦ୍ୱାରା କମିବ ରକ୍ତଚାପ

ରକ୍ତଚାପ ବା ବ୍ଲଡ ପ୍ରେସର ଏବେ ଏକ ସାଧାରଣ ସମସ୍ୟା ପାଲଟି ଗଲାଣି। ହେଲେ ଏହାକୁ ହାଲୁକା ଭାବରେ ନେବା ଆଦୌ ଠିକ୍ ନୁହେଁ। କାରଣ ଯଦି ରକ୍ତଚାପ ଦୀର୍ଘଦିନ ଧରି ଅସନ୍ତୁଳିତ ରହିଲା ତେବେ ତାହା ପରୋକ୍ଷରେ ଆଉ କେତେକ ରୋଗ ସୃଷ୍ଟି କରିଥାଏ। ଏଭଳି ସମସ୍ୟା ଦେଖାଦେଲେ ଡାକ୍ତରଙ୍କ ପରାମର୍ଶ ଅନୁସାରେ ନିୟମିତ ଔଷଧ ଖାଇବାକୁ ପଡିଥାଏ। କେବଳ ସେତିକି ନୁହେଁ, ରକ୍ତଚାପ କେତେ ରହୁଛି ତାହାକୁ ନିର୍ଦ୍ଦିଷ୍ଟ ବ୍ୟବଧାନରେ ମାପିନେବା ଦରକାର। ତେବେ ଏହା କିପରି ସନ୍ତୁଳିତ ରହିବ ସେ ନେଇ ଏକ ସହଜ ତଥା ସରଳ ଉପାୟ ରହିଛି। ତାହା କ'ଣ ଜାଣନ୍ତି ? ଯଦି ଜଣେ ବ୍ୟକ୍ତି ନିୟମିତ ଯୋଗ କରନ୍ତି ତେବେ ତାଙ୍କର ରକ୍ତଚାପ ଅନେକାଂଶରେ ସନ୍ତୁଳିତ ରହିଥାଏ ବୋଲି ଲଣ୍ଡନ ବିଶ୍ୱବିଦ୍ୟାଳୟର ବିଶେଷଜ୍ଞମାନେ ଏକ ସର୍ଭେରୁ ଜାଣିପାରିଛନ୍ତି। ଏଭଳି ସମସ୍ୟା ସହ ଜଡିତ କେତେକ ବ୍ୟକ୍ତିଙ୍କୁ ନିୟମିତ ଯୋଗ କରିବାକୁ ସେମାନେ ପରାମର୍ଶ ଦେଇଥିଲେ। ଅନ୍ୟପକ୍ଷରେ ନିର୍ଦ୍ଦିଷ୍ଟ ସମୟ ବ୍ୟବଧାନରେ ରକ୍ତଚାପ ମାପିବାରୁ ଏହା କେତେକାଂଶରେ ସନ୍ତୁଳିତ ରହୁଥିଲା ବୋଲି ରିପୋର୍ଟରେ ଉଲ୍ଲେଖ କରାଯାଇଛି।

ଜାଣିରଖନ୍ତୁ

- ନିଶାଦ୍ରବ୍ୟ ସେବନ ଏକ ଅଭ୍ୟାସରେ ପରିଣତ ହୋଇଯାଇଥିଲେ ତାହା ହୃଦ୍‌ଜନିତ ସମସ୍ୟାର ଅନ୍ୟତମ କାରଣ ସାଜିଥାଏ। ତେଣୁ ଏଭଳି ଅଭ୍ୟାସଠାରୁ ନିଜକୁ ଯେତେ ଦୂରେଇ ରଖିବେ ତାହା ସେତେ ଭଲ।
- ଲୁଣ କିମ୍ବା ଚର୍ବିଜାତୀୟ ଖାଦ୍ୟ ଅଧିକ ନ ଖାଇବା ଭଲ। ଏହା ଶରୀରରେ କୋଲେଷ୍ଟରଲ୍‌ର ସ୍ତରକୁ ବଢ଼ାଇଥାଏ।
- ପ୍ରତିଦିନ ରାତିରେ କ୍ଷୀର ପିଇବା ଦ୍ୱାରା ଶରୀରରେ ପଟାସିୟମ୍‌ର ପରିମାଣ ବଢ଼ିଥାଏ।
- ମନୋଭାବକୁ ସକାରାତ୍ମକ ରଖିବାକୁ ଚେଷ୍ଟା କରନ୍ତୁ। ଏହାଦ୍ୱାରା ଆପଣ ନିଜକୁ କେତେକାଂଶରେ ଟେନସନ ଠାରୁ ଦୂରେଇ ରଖିପାରିବେ।
- ଫଳମୂଳ ଖାଇବା ପରେ ପରେ ପାଣି ପିଅନ୍ତୁ ନାହିଁ। କାରଣ ସେଗୁଡିକରେ ଜଳୀୟ ଅଂଶ ଭରି ରହିଛି।

ସ୍ୱାସ୍ଥ୍ୟ ସୂଚନା

- ଯଦି ଆପଣଙ୍କର କିଛି ସ୍ୱାସ୍ଥ୍ୟଜନିତ ସମସ୍ୟା ରହିଛି, ତେବେ ଖାଦ୍ୟପେୟ ଓ ଜୀବନଶୈଳୀ ପ୍ରତି ଦୃଷ୍ଟି ଦିଅନ୍ତୁ। ଅଭିଜ୍ଞ ଡାକ୍ତରଙ୍କ ସହ ମଧ ପରାମର୍ଶ କରିବାକୁ ଭୁଲନ୍ତୁ ନାହିଁ।
- ଅଣ୍ଟାଜନିତ ସମସ୍ୟା ଥିଲେ ନିୟମିତ ସମୟ ବ୍ୟବଧାନରେ ଡାକ୍ତରଙ୍କ ସହ ପରାମର୍ଶ କରନ୍ତୁ। ତା'ସହ ବସିବା, ଉଠିବା ବେଳେ ସତର୍କତା ଅବଲମ୍ବନ କରନ୍ତୁ।
- ଥଣ୍ଡାରୁ ଉପଶମ ପାଇବା ଲାଗି ଏକ ସହଜ ଉପାୟ ରହିଛି। ପ୍ରତିଦିନ ସକାଳେ ଉଷୁମ ପାଣିରେ ମହୁ ମିଶାଇ ପିଅନ୍ତୁ। ଏହାଦ୍ୱାରା ଥଣ୍ଡାରୁ କେତେକାଂଶରେ ଆରାମ ମିଳିଥାଏ।
- ଟୁଥବ୍ରଶ ଅତିକମ୍‌ରେ ଛଅ ମାସ ବ୍ୟବଧାନରେ ବଦଳାନ୍ତୁ। ଦାନ୍ତ ଘଷିବା ପାଇଁ ସବୁବେଳେ ଫ୍ଲୋରାଇଡ୍‌ଯୁକ୍ତ ଟୁଥପେଷ୍ଟ ବ୍ୟବହାର କରନ୍ତୁ।
- କୌଣସି ରୋଗର କାରଣ ଜାଣିବା ପରେ ତାହାର ତୁରନ୍ତ ଚିକିତ୍ସା କରାଇ ନିଅନ୍ତୁ। ଏଥିରେ ଅବହେଳା କଲେ ତାହା ପରବର୍ତ୍ତୀ ସମୟରେ ଚିନ୍ତାର କାରଣ ସାଜିଥାଏ ଏବଂ ସେଥିରୁ ଆରୋଗ୍ୟ ଲାଭ କରିବାକୁ ଅଯଥା ଖର୍ଚ୍ଚାନ୍ତ ହେବାକୁ ପଡ଼ିଥାଏ।
- ଖାଦ୍ୟ ଖାଇବା ସମୟରେ ଶାନ୍ତ ମନରେ ଖାଆନ୍ତୁ। ତରତର ନ ହୋଇ ଭଲ ଭାବରେ ଖାଦ୍ୟକୁ ଚୋବାଇ ଖାଇଲେ ତାହା ସହଜରେ ହଜମ ହୋଇଥାଏ।
- ରାତ୍ରିଭୋଜନ ପରେ ଅତିକମ୍‌ରେ ୧୦-୧୫ ମିନିଟ୍ ଚାଲବୁଲ କରନ୍ତୁ। ରାତିରେ ସବୁବେଳେ ହାଲୁକା ତଥା ସୁପାଚ୍ୟ ଖାଦ୍ୟ ଖାଆନ୍ତୁ।

ନୋବେଲ ପୁରସ୍କାର-୨୦୨୫ (ଭେଷଜ ବିଜ୍ଞାନ)

ଖୋଲିଗଲା ପ୍ରତିରକ୍ଷାତନ୍ତ୍ରର ଗୁମର

(ଶେଷ ଭାଗ)

ଫକ୍ସପି ଜିନ୍‌ର ମ୍ୟୁଟେସନ୍ ଯୋଗୁ ହିଁ ରୋଗାକ୍ରାନ୍ତ ହୋଇପଡ଼ିଲେ ସ୍କର୍ଫି ମୂଷା। ଶିଶୁମାନଙ୍କୁ ହୋଇଥାଏ 'ଆଇପେକ୍ସ' ନାମକ ଏକ ଅଟୋଇମ୍ୟୁନ ରୋଗ। ଏହି ରୋଗ ହୋଇଥାଏ ଏକ୍ସ କ୍ରମୋଜୋମରେ ମ୍ୟୁଟେସନ ଯୋଗୁ। ବ୍ରଙ୍କୋ ଓ ରାମସଡେଲ ଶିଶୁ ରୋଗ ବିଶେଷଜ୍ଞଙ୍କ ସହାୟତାରେ 'ଆଇପେକ୍ସ' ରୋଗୀଙ୍କଠାରୁ ନମୁନା ସଂଗ୍ରହ କରି ରୋଗୀଙ୍କ ଏକ୍ସ କ୍ରମୋଜୋମ୍‌ରେ ଫକ୍ସପି ବା ଅନୁରୂପ ଜିନ୍‌ରେ ମ୍ୟୁଟେସନ୍ ହୋଇଥିବାର ପ୍ରମାଣ ପାଇଲେ। ତେଣୁ ଉଭୟେ ସିଦ୍ଧାନ୍ତ ନେଲେ ଯେ ଫକ୍ସପି ଜିନ୍‌ରେ ମ୍ୟୁଟେସନ ମୂଷାଙ୍କଠାରେ କରାଇଥାଏ ସ୍କର୍ଫି ମୂଷାଙ୍କ ଅସୁସ୍ଥତା ଏବଂ ମଣିଷମାନଙ୍କଠାରେ ଆଇପେକ୍ସ ରୋଗ।

ବାସ୍, ଏତିକି ସୂତ୍ର ମିଳିଗଲା ସାକାଗୁଚିଙ୍କୁ। ବ୍ରଙ୍କୋ ଓ ରାମସଡେଲ ଯେଉଁ ଆବିଷ୍କାର କରିଥିଲେ ସେହି ଆବିଷ୍କାରକୁ ଭିତ୍ତିକରି ଦୁଇ ବର୍ଷର ଗବେଷଣା ପରେ ସାକାଗୁଚି ପ୍ରକାଶ କଲେ ଯେ, ଫକ୍ସପି ଜିନ୍ ହିଁ ନିୟନ୍ତ୍ରଣ କରିଥାଏ ରେଗୁଲେଟାରୀ ଟି ସେଲର ଉତ୍ପାଦନକୁ ବା ବିକାଶକୁ ଯାହା ନିରାପତ୍ତାରକ୍ଷୀ ବା ଗାର୍ଡ ରୂପେ କାର୍ଯ୍ୟ କରି ଆମ ଶରୀରକୋଷଗୁଡିକୁ ପ୍ରତିରକ୍ଷାତନ୍ତ୍ରର ଆକ୍ରମଣରୁ ସୁରକ୍ଷିତ ରଖିଥାଏ। ସେଥିପାଇଁ ଆମ ପ୍ରତିରକ୍ଷାତନ୍ତ୍ରର କୋଷଗୁଡ଼ିକୁ ଭାଇରସ, ବ୍ୟାକ୍ଟେରିଆ ଓ ଅନ୍ୟାନ୍ୟ ଅଣୁଜୀବଗୁଡ଼ିକୁ ଆକ୍ରମଣ କରି ଅକାମୀ କରି ଦେଉଥିବା ବେଳେ ଫକ୍ସପି ଜିନ୍‌ଟି ରେଗୁଲେଟୋରୀ ଟି ସେଲର ସଂଶ୍ଳେଷଣକୁ ସୁଗମ କରିଦେଇ ଶରୀର କୋଷଗୁଡ଼ିକୁ 'ନିଜର' ବା ଆପଣାର' ବୋଲି ଚିହ୍ନଟ କରି ପ୍ରଦାନ କରିଥାଏ ନିରାପତ୍ତା।

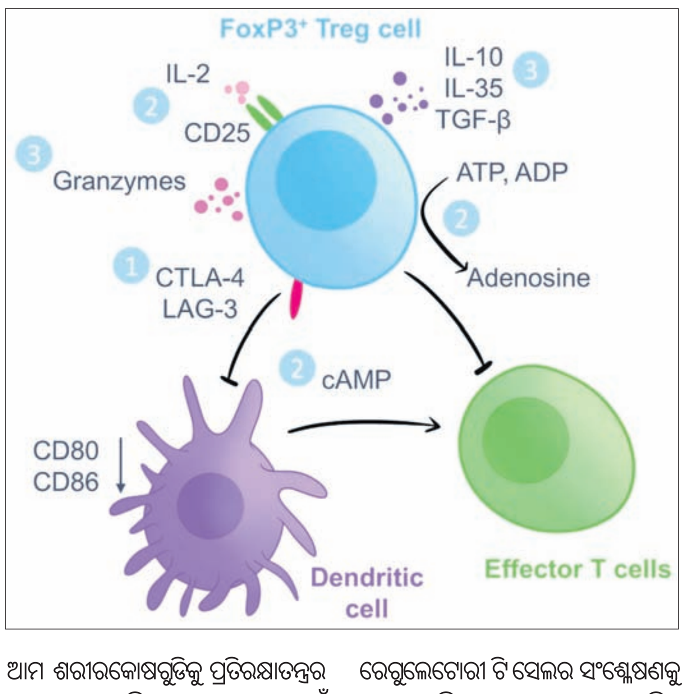

ଫକ୍ସପି-ରେଗୁଲେଟୋରୀ ଟି ସେଲ ସୁରକ୍ଷା ବ୍ୟବସ୍ଥାରୁ ବଞ୍ଚିତ ହେଲେ ପ୍ରତିରକ୍ଷାତନ୍ତ୍ର ଶରୀର କୋଷଗୁଡ଼ିକୁ ଆକ୍ରମଣ କରି ଜାତ କରେ ଏକାଧିକ ପ୍ରକାର ରୋଗ। ସେହିସବୁ ରୋଗକୁ ଡାକ୍ତରୀ ଭାଷାରେ କୁହାଯାଏ 'ଅଟୋଇମ୍ୟୁନ ଡିଜିଜ' ବା 'ନିଜର ପ୍ରତିରକ୍ଷାତନ୍ତ୍ର ଦ୍ୱାରା ସୃଷ୍ଟ ରୋଗ'।

ପ୍ରାୟୋଗିକ କ୍ଷେତ୍ର

ବ୍ରଙ୍କୋ, ରାମସଡେଲ ଓ ସାକାଗୁଚିଙ୍କ ଦ୍ୱାରା ଏହି ଯୁଗାନ୍ତକାରୀ ଆବିଷ୍କାରର ରହିଛି ସୁଦୂରପ୍ରସାରୀ ଅନୁକୂଳ ପ୍ରଭାବ। **ଆମର ଅତି ପରିଚିତ ରିଉମାଟଏଡ ଆର୍ଥ୍ରାଇଟିସ ନାମକ ଗଣ୍ଠିରୋଗ, ଟାଇପ-୧ଡାଇବେଟିସ୍, ମଲଟିପ୍‌ଲ ସ୍କ୍ଲେରୋସିସ୍, ସିଷ୍ଟେମିକ୍ ଲପସ, ଏରିଥୋମୋଟସ, ଥାଇରଏଡାଇଟିସ୍ ଇତ୍ୟାଦି ଅଟୋଇମ୍ୟୁନ ରୋଗ।** ଅଙ୍ଗ ପ୍ରତିରୋପଣ ଏବଂ କେତେକ କ୍ୟାନ୍‌ସରର ମଧ ଏହାର ସମ୍ପର୍କ ରହିଛି। ତେବେ ରେଗୁଲେଟରୀ ଟି ସେଲ୍‌ଭିତ୍ତିକ ଚିକିତ୍ସା ସଂପ୍ରତି ରହିଛି ପରୀକ୍ଷାସ୍ତରରେ। ମାତ୍ର ଏହାର ଚିକିତ୍ସା ପଦ୍ଧତିର ଭବିଷ୍ୟତ ବେଶ୍ ଉଜ୍ଜ୍ୱଳ।

-ଡା. ନିତ୍ୟାନନ୍ଦ ସ୍ୱାଇଁ, ଅଭିପ୍ସା,
ସେକ୍ଟର-୬, ପ୍ଲଟ ନଂ-୧୧୩୧,
ଅଭିନବ ବିଡାନାସୀ, କଟକ-୧୪
ମୋ : ୯୪୩୭୭୬୬୧୧୭

ରାସ୍ତା ନିର୍ମାଣ ନିମ୍ନମାନର ଅଭିଯୋଗ

ବଇଣ୍ଡା,୧୯।୧୦(ପରିକ୍ଷିତ ସାହୁ)

କଟକ-ସମ୍ବଲପୁର ୫୫ ନମ୍ବର ଜାତୀୟ ରାଜପଥ ରାସ୍ତା ନିର୍ମାଣର କିଛିଦିନ ପରେ ଫାଟିଗଲାଣି । ଫଳରେ ରାସ୍ତା ଠିକ୍ ଭାବରେ ନିର୍ମାଣ ହେଉ ନ ଥିବାରୁ ରାସ୍ତାର ଭବିଷ୍ୟତକୁ ନେଇ ପ୍ରଶ୍ନବାଚୀ ସୃଷ୍ଟି ହୋଇଛି। ଏପରି ନିମ୍ନମାନର ରାସ୍ତାକାର୍ଯ୍ୟ ହେଉଥିବା ଅନୁଗୋଳ ଜିଲା ହଣ୍ଡପା ଗ୍ରାମବାସୀ ଗୁରୁବାର ଅନୁଗୋଳ ଜିଲାପାଳଙ୍କ ନିକଟରେ ଅଭିଯୋଗ କରିଛନ୍ତି। ଗ୍ରାମବାସୀ ତାଙ୍କ ଅଭିଯୋଗ ପତ୍ରରେ ଦର୍ଶାଇଛନ୍ତି, ଠିକାସଂସ୍ଥା ପକ୍ଷରୁ ୫୫ ନମ୍ବର ଜାତୀୟ ରାଜପଥର ନୂତନ ରାସ୍ତା ନିର୍ମାଣ କରାଯାଉ ଥିବାବେଳେ କୌଣସି ପ୍ରଶାସନିକ ଅଧିକାରୀ ଉପସ୍ଥିତ ରହୁନାହାନ୍ତି। ରାସ୍ତା ନିର୍ମାଣ ପୂର୍ବରୁ ଠିକ୍ ଭାବରେ ମାଟି ପରୀକ୍ଷଣ କରାଯାଉନାହିଁ । ନିମ୍ନମାନର କାମ ହେଉଥିବା ଯୋଗୁ ରାସ୍ତାର ଭବିଷ୍ୟତକୁ ନେଇ ଅଞ୍ଚଳବାସୀ ଚିନ୍ତିତ ହୋଇପଡ଼ିଛନ୍ତି। ରାସ୍ତା ନିର୍ମାଣ ଅବଧି ୨୦୨୦ ମସିହା ହୋଇଥିବାବେଳେ ୧୦ ପ୍ରତିଶତ କାମ ବାକିଅଛି। ସେହିପରି ବଇଣ୍ଡା ଅଞ୍ଚଳରେ ରାସ୍ତା ନିର୍ମାଣ ଅତି ନିମ୍ନମାନର ହେଉଥିବା ସାଧାରଣରେ ଅଭିଯୋଗ ହୋଇଛି । ସେହିପରି କିଶୋରନଗର ବ୍ଲକର ଜାମୁନାଳିଠାରୁ ବାମୁର ପର୍ଯ୍ୟନ୍ତ ୪୦ କି.ମି ରାସ୍ତା ନିର୍ମାଣ ହେଉଥିବାବେଳେ ୨୦ଟି ସ୍ଥାନରେ ଫାଟିଯାଇଛି। ସେହିପରି ବଇଣ୍ଡାଠାରେ ବର୍ତ୍ତମାନ ନିର୍ମାଣ ହେଉଥିବା ସର୍ଭିସ ରାସ୍ତାର କଂକ୍ରିଟୀକରଣ ସମୟରେ କୌଣସି ମେଶିନ ବ୍ୟବହାର କରାଯାଉ ନାହିଁ କିମ୍ବା ପାଣି ପକାଯାଉ ନାହିଁ। ଫଳରେ ରାସ୍ତାର ଭବିଷ୍ୟତକୁ ନେଇ ଅଞ୍ଚଳବାସୀ ଚିନ୍ତିତ ହୋଇ ପଡ଼ିଛନ୍ତି । ସର୍ଭିସ ରାସ୍ତା ଅଧା ନିର୍ମାଣ ପରେ ଠିକାସଂସ୍ଥା କାମ ବିଳମ୍ବ କରୁଥିବା ନେଇ ସାଧାରଣରେ ଅସନ୍ତୋଷ ଦେଖାଯାଇଛି। ବହୁବାର ଠିକାସଂସ୍ଥା ବିରୋଧରେ ଅଞ୍ଚଳବାସୀ ଜିଲା ପ୍ରଶାସନଠାରୁ ଆରମ୍ଭ କରି ସରକାରଙ୍କୁ ଅଭିଯୋଗକଲେ ମଧ୍ୟ କୌଣସି ସୁଫଳ ମିଳିନାହିଁ । ଜାତୀୟ ରାଜପଥର କମରେଇଠାରେ ପ୍ରଥମେ ରାସ୍ତା ଫାଟି ଯାଇଥିବାବେଳେ କିଛିଦିନ ହେବ ପାଗବନ୍ଧା, ଗୁରୁଜାଙ୍ଗ, ଖଇରମୁଣ୍ଡା, ଚମ୍ପାପୁର, ସୁସବ, କଦଳୀମୁଣ୍ଡା, ରାଣୀ ଭୂଇଁ, ହଣ୍ଡପା, ବଇସିଣା, ନାକିଚି, ଫୁଲାମ୍ବା ଆଦି ସ୍ଥାନରେ ରାସ୍ତାଗୁଡିକ ଫାଟିଯାଇଛି । ରାସ୍ତା ଗୁଡିକର ୩ ରୁ ୪ ମିଟର ପର୍ଯ୍ୟନ୍ତ ଫାଟିଯାଇଛି। କମରେଇଠାରେ ପ୍ରଥମେ ରାସ୍ତା ଫାଟିଥିବାନେଇ ଅଞ୍ଚଳବାସୀଙ୍କ ପକ୍ଷରୁ ୨୫ ମେ ୨୦୨୩ରେ ଜିଲାପାଳଙ୍କ ଠାରେ କମରେଇ ଗ୍ରାମବାସୀ ଅଭିଯୋଗ କରିଥିଲେ। ପରେ ଠିକାସଂସ୍ଥା ପକ୍ଷରୁ ଉକ୍ତ ସ୍ଥାନକୁ ୩୦ ମେ ୨୦୨୩ରେ ମାଟି ପକାଇ ଘୋଡ଼ାଇ ଦିଆଯାଇଥିଲା। ଖୁବ୍‌ଶୀଘ୍ର ଉକ୍ତ ରାସ୍ତାକୁ ମରାମତି କରାଯିବ ବୋଲି କୁହାଯାଇଥିବାବେଳେ ଆଜିସୁଦ୍ଧା ମରାମତି କରାଯାଇନାହିଁ । ଜାତୀୟ ରାଜପଥ ସମ୍ପ୍ରସାରଣ ପାଇଁ ଠିକାସଂସ୍ଥା ପକ୍ଷରୁ କିଶୋରନଗର ବ୍ଲକ ବଇଣ୍ଡା ଛକରେ ୨୦୧୮ ମେ ୧୭ ଓ ୧୮ରେ ଉଚ୍ଛେଦ ଆରମ୍ଭ କରାଯାଇଥିଲା। ହେଲେ ଉଚ୍ଛେଦର ଦୀର୍ଘ ୭ବର୍ଷ ବିତିଯାଇଥିଲେ ମଧ୍ୟ ବଇଣ୍ଡାରେ ଠିକାସଂସ୍ଥା କାର୍ଯ୍ୟ ସମ୍ପୂର୍ଣ୍ଣ କରିପାରି ନାହିଁ । ଏକ ସପ୍ତାହ ହେବ ବଇଣ୍ଡାର ସର୍ଭିସ ରୋଡ ନିର୍ମାଣ କରୁଥିଲେ ମଧ୍ୟ ଅତି ନିମ୍ନମାନର କାମ କରାଯାଉଥିବା ବଇଣ୍ଡା ଗ୍ରାମବାସୀ ଅଭିଯୋଗ କରିଛନ୍ତି । ରାସ୍ତା କାମରେ କୌଣସି ମେସିନ ବ୍ୟବହାର କରାଯାଉ ନ ଥିବାବେଳେ କଂକ୍ରିଟୀକରଣ ଭଳି ରାସ୍ତା ନିର୍ମାଣ କରାଯାଉଥିବା ଅଞ୍ଚଳବାସୀ ଅଭିଯୋଗ କରିଛନ୍ତି। ସେହିପରି ଠିକ୍ ଭାଗ ମାପରେ ନିର୍ମାଣ ହେଉ ନ ଥିବାରୁ କିଛିଦିନ ପରେ ରାସ୍ତା ଫାଟିଯାଉଛି । ରାସ୍ତାର ଉଭୟ ପାର୍ଶ୍ୱରେ ଡ୍ରେନ୍ ନିର୍ମାଣ କରାଯାଉଛି। ହେଲେ ଡ୍ରେନ କାର୍ଯ୍ୟ ସମ୍ପୂର୍ଣ୍ଣ ନ ହେଉଣୁ କେତେକ ଜାଗାରେ ଡ୍ରେନ୍ ଗୁଡିକ ଭାଙ୍ଗି ଗଲାଣି । ରାସ୍ତାକାର୍ଯ୍ୟ ବିଳମ୍ବ ହେଉଥିବା ଯୋଗୁ ବଇଣ୍ଡାରେ ଭଙ୍ଗାଯାଇଥିବା ସରକାରୀ କାର୍ଯ୍ୟାଳୟ, ପୂର୍ତ୍ତ ବିଭାଗ ବଙ୍ଗଳା, ପ୍ରାଣୀ ଚିକିତ୍ସାଳୟ, ଫାଣ୍ଡି, ପଞ୍ଚାୟତ ରାଜୀବ ସେବାକେନ୍ଦ୍ର ନିର୍ମାଣ ହୋଇ ପାରୁନାହିଁ। ତୁରନ୍ତ ଜିଲା ପ୍ରଶାସନ ପଦକ୍ଷେପ ନେବାକୁ ସାଧାରଣରେ ଦାବି ହୋଇଛି । ଏନେଇ ଠିକାସଂସ୍ଥା ପରିଚାଳକ ତ୍ରିଲୋଚନ ବେହେରା କହିଛନ୍ତି, ଗାଡ଼ି ଖରାପ ଯୋଗୁ ନିର୍ମାଣ ରାସ୍ତାରେ ପାଣି ଦେବା ଅସୁବିଧା ହେଉଛି । ଖୁବ୍‌ଶୀଘ୍ର ଦିଆଯିବ। ମେଶିନ ଗୁଡିକ ନ ଥିବାରୁ ଲୋକଙ୍କ ଜରିଆରେ ରାସ୍ତା ନିର୍ମାଣ ହେଉଛି ।

ଉଚ୍ଚବିଦ୍ୟାଳୟରେ ସୁରଭି ଉଦ୍‌ଘାଟିତ

ଛେଣ୍ଡିପଦା,୧୯।୧୦(ଅଜିତ୍ ଧଳ)

ଅନୁଗୋଳ ଜିଲା ଛେଣ୍ଡିପଦା ବ୍ଲକ ବ୍ରାହ୍ମଣବିଲ ସରକାରୀ ଉଚ୍ଚ ବିଦ୍ୟାଳୟ ପରିସରରେ କ୍ଲଷ୍ଟରସ୍ତରୀୟ ଶିଶୁ ମହୋତ୍ସବ ସୁରଭି ଶନିବାର ଉଦ୍‌ଘାଟିତ ହୋଇଯାଇଛି। ପ୍ରଧାନ ଶିକ୍ଷକ ସଞ୍ଜୟ ନାଏକଙ୍କ ତତ୍ତ୍ୱାବଧାନରେ ଅତିଥି ଭାବେ ସରପଞ୍ଚ ଲକ୍ଷ୍ମୀପ୍ରିୟା ଧଳ, ସମିତିସଭ୍ୟା ନମିତା ସାହୁ, ସିଆର୍‌ସିସି କେଶବ ଚନ୍ଦ୍ର ନାଏକ, ନିରଞ୍ଜନ ମାଝି ପ୍ରମୁଖ ଯୋଗଦେଇ ମହୋତ୍ସବକୁ ଉଦ୍‌ଘାଟନ କରିଥିଲେ। ସ୍ଥାନୀୟ ୧୨ଟି ବିଦ୍ୟାଳୟରୁ ୯୦ଜଣ ଛାତ୍ରୀଛାତ୍ର ବିଭିନ୍ନ ପ୍ରତିଯୋଗିତାରେ ଅଂଶଗ୍ରହଣ କରିଥିଲେ। ବ୍ଲକସ୍ତରୀୟ ପ୍ରତିଯୋଗିତା ପାଇଁ ମନୋନୀତ ଛାତ୍ରୀଛାତ୍ରଙ୍କୁ ପୁରସ୍କୃତ କରାଯାଇଥିଲା। ସମସ୍ତ ଶିକ୍ଷୟିତ୍ରୀ ଶିକ୍ଷକ ଓ କର୍ମଚାରୀ ସହଯୋଗ କରିଥିଲେ।

ନଭେମ୍ବର ୧୦ରେ କ୍ରିୟାନୁଷ୍ଠାନ କମିଟିର ଗଣଧାରଣା

ତାଳଚେର,୧୯।୧୦ (ମନୋଜ ନନ୍ଦ)

ଅନୁଗୋଳ ଜିଲା ତାଳଚେରସ୍ଥିତ ପବିତ୍ର ମୋହନ ପ୍ରଧାନ ମେଡିକାଲ କଲେଜ ସମ୍ମୁଖରେ କ୍ରିୟାନୁଷ୍ଠାନ କମିଟି ପକ୍ଷରୁ ଏକ ବୈଠକ ଅନୁଷ୍ଠିତ ହୋଇଯାଇଛି। ତାଳଚେର ମେଡିକାଲ କଲେଜରେ ରୋଗୀ ସେବା ଆରମ୍ଭ ନିମନ୍ତେ ସରକାରଙ୍କଠାରେ ଦାବି ସମ୍ପର୍କିତ ଏହି ବୈଠକରେ ସଭାପତି ପଦ୍ମଚରଣ ସାମଲ ସଭାପତିତ୍ୱ କରିଥିଲେ। ଏଥିରେ ସମ୍ପାଦକ ବିଜୟ କୁମାର ପ୍ରଧାନ, ଦିଗାମ୍ବର ଗଡ଼ନାୟକ, ଚୈତନ୍ୟ ପ୍ରଧାନ, ପ୍ରହଲ୍ଲାଦ ସାହୁ, କେଶବ ଭୂତିଆ, ବିଭୂତି ଭୂଷଣ ପଟ୍ଟନାୟକ, ଶୋଭାଗିନୀ ଦାସ, ସୁରେଶ ପଟ୍ଟନାୟକ, ସୁକାନ୍ତ ଦାସ, ଗଗନ ବିହାରୀ ଦାସ, ପରମାନନ୍ଦ ସାହୁ, ବିଚ୍ଛନ୍ଦ ପ୍ରଧାନ, ପ୍ରମିଳା ସାହୁ ଏବଂ ସଦସ୍ୟମାନେ ଉପସ୍ଥିତ ଥିଲେ। ମେଡିକାଲ କଲେଜରେ କେବେଠାରୁ ରୋଗୀ ସେବା ଆରମ୍ଭ ହେବ ସେ ବିଷୟରେ ବୈଠକରେ ଆଲୋଚନା ହୋଇଥିଲା। ଏଥିସହ ସରକାରଙ୍କ ନିକଟରେ ଦାବି ଉପସ୍ଥାପନ ନିମନ୍ତେ ଆସନ୍ତା ନଭେମ୍ବର ୧୦ ତାରିଖ ପୂର୍ବାହ୍ନ ୧୦ ଟାରେ ତାଳଚେର ଉପଜିଲାପାଳଙ୍କ କାର୍ଯ୍ୟାଳୟ ସମ୍ମୁଖରେ ଗଣଧାରଣା ଆରମ୍ଭ କରାଯିବ ବୋଲି ଆଲୋଚନା ହୋଇଥିଲା। ଏହି ଗଣଧାରଣାରେ ସମସ୍ତ ସଭାସଭ୍ୟ, ବୁଦ୍ଧିଜୀବୀ, ସଚେତନ ନାଗରିକ, ତାଳଚେର ପ୍ରେମୀ, ସ୍ୱେଚ୍ଛାସେବୀ ଅନୁଷ୍ଠାନ, ଓକିଲ ସଂଘ, ସମସ୍ତ ସଂଘର ସଭାପତି, ବିଭିନ୍ନ ଗ୍ରାମର ସଭାପତି ଓ ସମ୍ପାଦକ ଉପସ୍ଥିତ ରହିବାକୁ ଅନୁରୋଧ କରାଯାଇଥିଲା।

ଗୀତା ପଠନ ପ୍ରତିଯୋଗିତା

ଅନୁଗୋଳ,୧୯।୧୦(ଦିବ୍ୟଶାନ୍ତନୁ ନାଥ)

ଚିନ୍ମୟ ମିଶନ ପକ୍ଷରୁ ସହରର ୧୪ଟି ସ୍କୁଲରେ ନର୍ସରୀରୁ ନବମ ଶ୍ରେଣୀ ପର୍ଯ୍ୟନ୍ତ ପଢୁଥିବା ୭୪ଜଣ ଛାତ୍ରୀଛାତ୍ରଙ୍କୁ ନେଇ ଗୀତା (ପଞ୍ଚଦଶ ଅଧ୍ୟାୟ) ଆବୃତ୍ତି ପ୍ରତିଯୋଗିତା ଅନୁଷ୍ଠିତ ହୋଇଯାଇଛି। ସ୍ୱାମୀ ଆମିକା ନନ୍ଦ ସରସ୍ୱତୀଙ୍କ ଅଧ୍ୟକ୍ଷତାରେ ମିଶନ ଅଡିଟୋରିୟମ ହଲରେ ଆୟୋଜିତ ପୁରସ୍କାର ବିତରଣ ସଭାରେ ଅନୁଗୋଳ ପୌରପାଳିକାର ଉପାଧ୍ୟକ୍ଷା ଅନୁପମା ସାହୁ ମୁଖ୍ୟ ଅତିଥି ଭାବେ ଓ ଅନୁଗୋଳ ମହାବିଦ୍ୟାଳୟର ଅବସରପ୍ରାପ୍ତ ସାହିତ୍ୟିକ ଅଧ୍ୟାପକ ଡକ୍ଟର କୁମୁଦ ଚନ୍ଦ୍ର ଦାଶ ମୁଖ୍ୟବକ୍ତା ଭାବେ ଯୋଗ ଦେଇଥିଲେ। ଡା. ଉମେଶ ଚନ୍ଦ୍ର ଦାସ ଅତିଥିମାନଙ୍କ ପରିଚୟ ପ୍ରଦାନ କରି ପ୍ରତିଯୋଗିତାର ଉଦ୍ଦେଶ୍ୟ ଉପରେ ଆଲୋକପାତ କରିଥିଲେ। ମିଶନର ସମ୍ପାଦକ ଜିମୁତପ୍ରସାଦ ମିଶ୍ର ସଭାକାର୍ଯ୍ୟ ପରିଚାଳନା କରିଥିଲେ। ଆୟୋଜକ ମୌନବତୀ ପଟ୍ଟନାୟକ, ରଞ୍ଜନ କୁମାର ସାହୁ ଓ ଅନ୍ୟମାନଙ୍କୁ ସମ୍ମାନିତ କରାଯାଇଥିଲେ।

ଯୁବରାଜ ହାଇସ୍କୁଲରେ ସୁରଭି କାର୍ଯ୍ୟକ୍ରମ

ତାଳଚେର, ୧୯।୧୦ (ମନୋଜ ନନ୍ଦ)

ତାଳଚେର ବ୍ଲକ ଯୁବରାଜ ହାଇସ୍କୁଲ ପରିସରରେ ଏକଦିବସୀୟ ବ୍ଲକସ୍ତରୀୟ ଶିଶୁ ମହୋତ୍ସବ ସୁରଭି କାର୍ଯ୍ୟକ୍ରମ ଅନୁଷ୍ଠିତ ହୋଇଯାଇଛି। ଡେରା କଲିୟରୀ ନୋଡ଼ାଲ ଉଚ୍ଚ ବିଦ୍ୟାଳୟର ପ୍ରଧାନଶିକ୍ଷୟିତ୍ରୀ ବୀଣାପାଣି ନନ୍ଦଙ୍କ ଅଧ୍ୟକ୍ଷତାରେ ଆୟୋଜିତ ଏହି କାର୍ଯ୍ୟକ୍ରମରେ ମୁଖ୍ୟ ଅତିଥି ଭାବରେ ଜିଲା ଶିକ୍ଷା ଅଧିକାରୀ ନିରଞ୍ଜନ ସାହୁ, ମୁଖ୍ୟବକ୍ତା ଭାବରେ ବ୍ଲକ ଗୋଷ୍ଠୀ ଶିକ୍ଷା ଅଧିକାରୀ ଖଗେଶ୍ୱର ବେହେରା, ସମ୍ମାନିତ ଅତିଥି ଭାବରେ ଯୁବରାଜ ହାଇସ୍କୁଲର ପୂର୍ବତନ ପ୍ରଧାନଶିକ୍ଷକ ସଦାନନ୍ଦ ପଣ୍ଡା, ଜିଲା ବିଜ୍ଞାନ ପର୍ଯ୍ୟବେକ୍ଷକ ଅମ୍ବୁଜ ଗଡ଼ନାୟକ ପ୍ରମୁଖ ଯୋଗଦେଇ କାର୍ଯ୍ୟକ୍ରମର ଶୁଭାରମ୍ଭ କରିଥିଲେ। ଛାତ୍ରୀଛାତ୍ରଙ୍କ ମଧ୍ୟରେ ବିତର୍କ, ପ୍ରବନ୍ଧ ଲିଖନ, ଚିତ୍ରାଙ୍କନ, କୁଇଜ୍, ସୃଜନଶୀଳ ଲେଖନ, ନୃତ୍ୟ, ବକ୍ତୃତା, ସଙ୍ଗୀତ ଓ ଦଳଗତ ସାଂସ୍କୃତିକ କାର୍ଯ୍ୟକ୍ରମ ପ୍ରତିଯୋଗିତା ଅନୁଷ୍ଠିତ ହୋଇଥିଲା । ଦଳଗତ ସାଂସ୍କୃତିକ ପ୍ରତିଯୋଗିତାରେ ସାଉଥବଲଣ୍ଡାସ୍ଥିତ ନୀଳକଣ୍ଠେଶ୍ୱର ବିଦ୍ୟାପୀଠ ପ୍ରଥମ ସ୍ଥାନ ଅଧିକାର କରି ଜିଲାସ୍ତରୀୟ ସୁରଭି ପ୍ରତିଯୋଗିତାକୁ ଉନ୍ନୀତ ହୋଇଥିଲା। ଏହି ଅବସରରେ ସମସ୍ତ କୃତୀ ପ୍ରତିଯୋଗୀମାନଙ୍କୁ ନୀଳକଣ୍ଠେଶ୍ୱର ବିଦ୍ୟାପୀଠର ପ୍ରଧାନଶିକ୍ଷୟିତ୍ରୀ ବେବିନାରାଣୀ ନାହାକ,ଶିକ୍ଷକ ବିଭୂତି ଭୂଷଣ ବେହେରା, କୁନ୍‌ମୁନ୍ ସ୍ୱାଇଁ, ସ୍ନିଗ୍ଧାରାଣୀ ରାଉତ ଅଭିନନ୍ଦନ ଜଣାଇଥିଲେ । କାର୍ଯ୍ୟକ୍ରମକୁ ଘଣ୍ଟପଡ଼ା ନୋଡ଼ାଲ ଉଚ୍ଚ ବିଦ୍ୟାଳୟର ଶିକ୍ଷୟିତ୍ରୀ ଇପ୍‌ସିତା ମିଶ୍ର ପରିଚାଳନା କରିଥିଲେ ।

ବିଜୁ ଜନତା ଦଳର ସାଙ୍ଗଠନିକ ବୈଠକ

ଖମାର, ୧୯।୧୦ (ରଜନୀକାନ୍ତ ମହାରଣା)

ପାଲଲହଡ଼ା ଉପଖଣ୍ଡ ମୁଣ୍ଡୁରିବେଡ଼ା ପଞ୍ଚାୟତରେ ରବିବାର ବିଜୁ ଜନତା ଦଳର ସାଙ୍ଗଠନିକ ବୈଠକ ପଞ୍ଚାୟତ ସଭାପତି ରଞ୍ଜନ ସାହୁଙ୍କ ନେତୃତ୍ୱରେ ଅନୁଷ୍ଠିତ ହୋଇଯାଇଛି। ବୈଠକରେ ମୁକେଶ କୁମାର ପାଲ ଯୋଗଦେଇ ସଂଗଠନକୁ ସୁଦୃଢ କରିବାକୁ ପରାମର୍ଶ ଦେଇଥିଲେ। ବିଜୁ ଜନତା ଦଳ ଯେମିତି ଲୋକଙ୍କ ହୃଦୟରେ ଅଛି ତାକୁ ଆଗାମୀ ଦିନରେ ବଜାୟ ରଖିବାକୁ ଉପସ୍ଥିତ କର୍ମୀଙ୍କୁ ପରାମର୍ଶ ଦେଇଥିଲେ। ଏହି ବୈଠକରେ ବ୍ଲକ ସଭାପତି ରଞ୍ଜିତ ବିଶ୍ୱାଳ, ଜିଲା ଉପସଭାପତି ଲକ୍ଷ୍ମୀଧର ବିଶ୍ୱାଳ, ବରିଷ୍ଠ ନେତା ଟୁନା ପ୍ରଧାନ ପ୍ରମୁଖ ଉପସ୍ଥିତ ଥିଲେ।

୧୧ଫୁଟ୍‌ର ଅଜଗର ଉଦ୍ଧାର

ବନ୍ତଲା,୧୯।୧୦(ସୁଶିତ ସାହୁ)

ଅନୁଗୋଳ ବ୍ଲକ ବାଲୁଅକଟା ପଞ୍ଚାୟତ ଶାବଳ ଭଙ୍ଗା ଗାଁରୁ ୧୧ଫୁଟ୍ ଲମ୍ବର ଅଜଗର ସାପ ଉଦ୍ଧାର ହୋଇଥିବା ଜଣାପଡିଛି। ସୂଚନା ଅନୁଯାୟୀ, ରବିବାର ବିପିନ ବିହାରୀ ସାହୁ ତାଙ୍କ ଗୁହାଳକୁ ସଫା କରିବା ପାଇଁ ଗଲାବେଳେ ଏକ ବିରାଟକାୟ ଅଜଗର ଥିବା ଦେଖି ଭୟରେ ଚିତ୍କାର କରିଥିଲେ। ଗାଁ ଲୋକଙ୍କ ସହାୟତାରେ ସର୍ପମିତ୍ର ଆଦିତ୍ୟ ବେହେରାଙ୍କୁ ଖବର ଦେଇଥିଲେ। ଘଟଣାସ୍ଥଳରେ ଆଦିତ୍ୟ ଓ ତାଙ୍କ ସାଥୀ ଅଭୟ ସେଠୀ ପହଞ୍ଚି ସାପଟିକୁ ଉଦ୍ଧାର କରି ଅନୁଗୋଳ ବନପାଳଙ୍କ କାର୍ଯ୍ୟାଳୟଠାରେ ପହଞ୍ଚିଥିଲେ। ସେଠାରୁ ଫରେଷ୍ଟର ରଞ୍ଜନ ପ୍ରଧାନଙ୍କ ତତ୍ତ୍ୱାବଧାନରେ ନିକଟସ୍ଥ ଜଙ୍ଗଲରେ ସୁରକ୍ଷିତ ଭାବେ ଅଜଗରକୁ ଛଡ଼ାଯାଇଥିଲା।

ଶାରୀରିକ ଅକ୍ଷମ ବ୍ୟକ୍ତିଙ୍କୁ ଆର୍ଥିକ ସାହାଯ୍ୟ

ଆଠମଲ୍ଲିକ, ୧୯।୧୦ (ଉଦୀପ୍ତ ପୁରୋହିତ)

ଆଠମଲ୍ଲିକ ବ୍ଲକ କିଆକଟା ପଞ୍ଚାୟତ ନୂଆପଡ଼ା ଗ୍ରାମର ବିକ୍ରମ ପ୍ରଧାନ ଚାଷ କରୁଥିବା ସମୟରେ ଲଙ୍ଗଳ ବାଜି ତାଙ୍କ ପାଦ କ୍ଷତ ହୋଇଥିଲା । ଦୀର୍ଘ ଦିନ ଚିକିତ୍ସା ପରେ ଭଲ ନ ହେବାରୁ ଗୋଟିଏ ଗୋଡ଼ କାଟି ଦିଆଯାଇଥିଲା । ଫଳରେ ସେ ଶାରୀରିକ ଅକ୍ଷମ ହୋଇ କୌଣସି ପରିଶ୍ରମ କରି ନ ପାରି ଦୁଇ ମାସ ହେବ ଘରେ ବସି ରହିଥିଲେ । କୁଦଗାଁ ସରପଞ୍ଚ ସିଦ୍ଧାର୍ଥ କ୍ଷେତିଙ୍କ ନେତୃତ୍ୱରେ ଡୁମାଳ ଯୁବ ସମାଜର ସଭ୍ୟ ଏକତ୍ରିତ ହୋଇ ବିକ୍ରମଙ୍କ ବାସଭବନକୁ ଯାଇ ୧୨,୭୫୦ ଟଙ୍କା ଆର୍ଥିକ ସହାୟତା ପ୍ରଦାନ କରିଛନ୍ତି। ଏହି ସମୟରେ ପ୍ରତାପ କର୍ଣ୍ଣ, ଭଜମନ ମେଣ୍ଡୁଲିଙ୍କ ସମେତ ଡୁମାଳ ଯୁବ ସମାଜର ବହୁ ସଭ୍ୟ ଉପସ୍ଥିତ ଥିଲେ। ବିକ୍ରମ ପ୍ରଧାନଙ୍କ ଦିବ୍ୟାଙ୍ଗ ପ୍ରମାଣପତ୍ର ଯୋଗାଡ଼ କରାଯାଇ ସରକାରୀ ସାହାଯ୍ୟ ପାଇଁ କାର୍ଯ୍ୟ କରାଯିବ ବୋଲି ସରପଞ୍ଚ ପ୍ରକାଶ କରିଛନ୍ତି ।

ଆଜିର ଛାତ୍ରୀଛାତ୍ର ଦେଶ ଭବିଷ୍ୟତର ବିନ୍ଧାଣି

ଆଠମଲ୍ଲିକ, ୧୯ ।୧୦ (ଉଦୀପ୍ତ ପୁରୋହିତ)

ଆଠମଲ୍ଲିକ ମହାବିଦ୍ୟାଳୟରେ ଓଡ଼ିଆ ବିଭାଗ ପ୍ରଥମ ବର୍ଷର ଛାତ୍ରୀଛାତ୍ରମାନଙ୍କ ଉଦ୍ଦେଶ୍ୟରେ ସ୍ୱାଗତ ସମ୍ବର୍ଦ୍ଧନା ଉତ୍ସବ ଅନୁଷ୍ଠିତ ହୋଇଯାଇଛି । ବିଭାଗୀୟ ମୁଖ୍ୟ ଡ. ହୃଷୀକେଶ ମହାକୁଡ଼ଙ୍କ ପୌରୋହିତ୍ୟରେ ଅନୁଷ୍ଠିତ ସଭାରେ ମୁଖ୍ୟ ଅତିଥି ଭାବରେ ମହାବିଦ୍ୟାଳୟର ଅଧ୍ୟକ୍ଷ ଡ. ତ୍ରିଲୋଚନ ପ୍ରଧାନ ଯୋଗଦେଇଥିଲେ। ଆଜିର ଛାତ୍ରୀଛାତ୍ର ଦେଶ ଭବିଷ୍ୟତର ବିନ୍ଧାଣି ହେଇଥିବାରୁ ଶୃଙ୍ଖଳିତ ଓ ସଂଯମତା ରକ୍ଷାକରି ଶିକ୍ଷାରେ ମନୋନିବେଶ କରିବାକୁ ପରାମର୍ଶ ଦେଇଥିଲେ। ଛାତ୍ରୀଛାତ୍ରମାନେ ନିର୍ଦ୍ଦିଷ୍ଟ ଲକ୍ଷ୍ୟ ରଖି ଅଧ୍ୟୟନ କଲେ ସଫଳତାର ଶୀର୍ଷରେ ପହଞ୍ଚିପାରିବେ ବୋଲି ଅଧ୍ୟାପକ ମହାକୁଡ଼ ମତବ୍ୟକ୍ତ କରିଥିଲେ । ଅଧ୍ୟାପକ ଶ୍ରୀତମ ରଣା, ଅଧ୍ୟାପିକା ପ୍ରିୟଦର୍ଶିନୀ ଭୋକ୍ତା ମଞ୍ଚାସୀନ ଥିଲେ। ଉକ୍ତ ସଭାକାର୍ଯ୍ୟକୁ ତୃତୀୟ ବର୍ଷ ଛାତ୍ରୀ ଅନୁସୂୟା କ୍ଷେତୀ ପରିଚାଳନା କରିଥିବା ବେଳେ ଛାତ୍ରୀ କାଜଲ ପ୍ରଧାନ ଧନ୍ୟବାଦ ଅର୍ପଣ କରିଥିଲେ ।

ଗଞ୍ଜେଇ ସହ ଅଟୋ ଜବତ, ଜଣେ ଗିରଫ

ବଇଣ୍ଡା,୧୯।୧୦(ପରିକ୍ଷିତ ସାହୁ)

ଅନୁଗୋଳ ଜିଲା ହଣ୍ଡପା ପୋଲିସ ଶୁକ୍ରବାର ଗଞ୍ଜେଇ ବୋଝେଇ ହୋଇ ଯାଉଥିବା ଏକ ଅଟୋ ଜବତ କରିବା ସହ ଗଞ୍ଜେଇ ବ୍ୟବସାୟୀ କିଶୋରନଗର ଥାନା କୁସୁଣୀ ଗ୍ରାମର ପ୍ରକାଶ ସାହୁଙ୍କୁ ଗିରଫ କରିଛି । ପୋଲିସ କହିଛି, ପ୍ରକାଶ ଏକ ଯାତ୍ରୀବାହୀ ଅଟୋ ଯୋଗେ ଏକ ବ୍ୟାଗରେ ୪କେ.ଜି ୪୮୦ ଗ୍ରାମ ଗଞ୍ଜେଇ ଧରି ସମ୍ବଲପୁର ଅଭିମୁଖେ ଯାଉଥିଲେ। ଖବର ପାଇ ହଣ୍ଡପା ପୋଲିସ ଫୁଲାମ୍ବା ନିକଟରୁ ତାଙ୍କୁ ଜବତ କରିଥିଲା । ଏନେଇ ପୋଲିସ କେସ୍ ନମ୍ବର ୨୯୨/୨୫ରେ ଏକ ମାମଲା ରୁଜୁ କରିଛି ।

ମୃତାହତ ପରିବାରଙ୍କୁ ଭେଟି ସମବେଦନା ଜଣାଇଲେ ଏମ୍‌ପି

ଅନୁଗୋଳ ୧୯।୧୧ (ମାନସ ବିଶ୍ୱାଳ)

ଢେଙ୍କାନାଳ ଏମ୍‌ପି ରୁଦ୍ର ନାରାୟଣ ପାଣି ଅନୁଗୁଳ ବ୍ଲକ ବନ୍ତଲା ଅଞ୍ଚଳ ଗସ୍ତ କରି ବିଭିନ୍ନ କାର୍ଯ୍ୟକ୍ରମରେ ଯୋଗଦେଇଛନ୍ତି। କିଛିଦିନ ପୂର୍ବରୁ ବାଲୁଅକଟା ପଞ୍ଚାୟତର ଶାବଳ ଭଙ୍ଗା ଗ୍ରାମ କରଞ୍ଜସାହିର ପ୍ରତାପ ଚନ୍ଦ୍ର ପ୍ରଧାନ ପାଣିରେ ବୁଡ଼ି ପ୍ରାଣ ହରାଇଥିଲେ। ଏମ୍‌ପି ପାଣି ରବିବାର ତାଙ୍କ ଘରକୁ ଯାଇ ପରିବାର ବର୍ଗଙ୍କୁ ଭେଟି ସମବେଦନା ଜଣାଇଛନ୍ତି। ସେହିପରି କୁମୁରୁସିଙ୍ଗା ପଞ୍ଚାୟତର ପାତେଳି ଗ୍ରାମର ଅବସରପ୍ରାପ୍ତ ସାମରିକ କର୍ମଚାରୀ ବେଡ଼ା ଦେହୁରୀ କିଛିଦିନ ପୂର୍ବରୁ ନାଳରେ ବୁଡ଼ିଯାଇଥିଲେ। କଟକରେ ଚିକିତ୍ସାଧୀନ ଅବସ୍ଥାରେ ତାଙ୍କର ମୃତ୍ୟୁ ଘଟିଥିଲା।ଏମ୍‌ପି ପାଣି ତାଙ୍କ ବାସଭବନରେ ପହଞ୍ଚି ପରିବାରକୁ ସମବେଦନା ଜଣାଇଛନ୍ତି। ପରେ ଏମପି ପାତେଳି ଗ୍ରାମର ଭାଜପା କାର୍ଯ୍ୟକର୍ତ୍ତା ସୁଶାନ୍ତ ବେହେରା ଏବଂ ପୂର୍ବତନ ନାଏବ ସରପଞ୍ଚ ରଞ୍ଜିତା ବେହେରାଙ୍କ ସହିତ ବିଭିନ୍ନ ସାହି ବୁଲି ଲୋକଙ୍କ ସୁବିଧା ଅସୁବିଧା ବୁଝିଛନ୍ତି। ଏମ୍‌ପିଙ୍କ ସହ ଜିଲା ସମ୍ପାଦକ ପ୍ରଭାତ ପ୍ରଧାନ, ପିଣ୍ଟୁ ବେହେରା, ସିପୁ ବେହେରା, ପ୍ରଶାନ୍ତ ପ୍ରଧାନ, ଧରଣୀଧର ବିଶ୍ୱାଳ, ଶେଷଦେବ ସାହୁ ପ୍ରମୁଖ ଉପସ୍ଥିତ ଥିଲେ।

ରେନବୋ କ୍ଲବ ଫୁଟ୍‌ବଲ୍ ଟୁର୍ଣ୍ଣାମେଣ୍ଟ ଉଦ୍‌ଯାପିତ, ନୂଆମୁଣ୍ଡା ଚାମ୍ପିୟନ

ପାଲଲହଡ଼ା,୧୯।୧୦(ଦିବ୍ୟଜ୍ୟୋତି ଦାଶ)

ଅନୁଗୋଳ ଜିଲା ପାଲଲହଡ଼ା ଉପଖଣ୍ଡ ବାଲିପଶି ପଞ୍ଚାୟତ ଅନ୍ତର୍ଗତ ହାତୀଘିଞ୍ଚା ରେନ୍‌ବୋ କ୍ଲବ ଦ୍ୱାରା ଆୟୋଜିତ ରେନ୍‌ବୋ କ୍ଲବ ଫୁଟବଲ୍ ଟୁର୍ଣ୍ଣାମେଣ୍ଟ ରବିବାର ଉଦ୍‌ଯାପିତ ହୋଇଯାଇଛି। ଶୁକ୍ରବାର ଠାରୁ ଆରମ୍ଭ ହୋଇଥିବା ଏହି ତ୍ରିଦିବସୀୟ ଟୁର୍ଣ୍ଣାମେଣ୍ଟରେ ୧୬ ଟି ଦଳ ଭାଗ ନେଇଥିଲେ। ଫାଇନାଲ୍ ମ୍ୟାଚ୍ ଜୋକପାଣି ଏବଂ ନୂଆମୁଣ୍ଡା ମଧ୍ୟରେ ଅନୁଷ୍ଠିତ ହୋଇଥିଲା। ନୂଆମୁଣ୍ଡା ଦଳ ୧-୦ ଗୋଲରେ ଜୋକପାଣି ଦଳକୁ ପରାଜିତ କରି ଚାମ୍ପିୟନ ହୋଇଥିଲେ। ଉଦ୍‌ଯାପନୀ ଉତ୍ସବରେ ମୁଖ୍ୟ ଅତିଥି ଭାବେ ପାଲଲହଡ଼ାର ପୂର୍ବତନ ବିଧାୟକ ମୁକେଶ କୁମାର ପାଲ ଯୋଗଦେଇଥିଲେ। ସମ୍ମାନିତ ଅତିଥି ଭାବେ ଅନୁଗୋଳ ଜିଲା ପରିଷଦର ପୂର୍ବତନ ଉପାଧ୍ୟକ୍ଷ ଇନ୍ଦ୍ରମଣି ଗଡ଼ନାୟକ, ଅବସରପ୍ରାପ୍ତ ଶିକ୍ଷକ ସଦାନନ୍ଦ ବେହେରା, ପ୍ରଧାନ ଶିକ୍ଷକ କୃତାର୍ଥ ଗଡ଼ନାୟକ, ଠଣସୁନ୍ଦର ଗଡ଼ନାୟକ, ଖଗେଶ୍ୱର ସାହୁ ପ୍ରମୁଖ ଯୋଗଦେଇଥିଲେ। କ୍ଲବ ସଭାପତି ଦେବଦତ୍ତ ସାହୁ ସଭାପତିତ୍ୱ କରିଥିଲେ। ଚାମ୍ପିୟନ ଦଳକୁ ଟ୍ରଫି ସହ ନଗଦ ୧୦ ହଜାର ଟଙ୍କା ଏବଂ ରନର୍ସ ଅପ୍ ଦଳକୁ ଟ୍ରଫି ସହ ୮ ହଜାର ଟଙ୍କା ପ୍ରଦାନ କରାଯାଇଥିଲା। ମ୍ୟାନ ଅଫ୍ ଦି ମ୍ୟାଚ୍ ଭାବେ ନୂଆମୁଣ୍ଡା ଦଳର ରାଜା ମୁଣ୍ଡା, ଶ୍ରେଷ୍ଠ ଖେଳାଳି ଭାବେ ପେଚାମୁଣ୍ଡି ଦଳର ଜିତେନ୍ ମୁଣ୍ଡାଙ୍କୁ ଟ୍ରଫି ପ୍ରଦାନ କରାଯାଇଥିଲା। ଦିଲୀପ ଗଡ଼ନାୟକ, ନିରଞ୍ଜନ ବେହେରା, ଡିଳେଶ୍ୱର ସାହୁ, ରବି ମୁଣ୍ଡା, ଟିକେସର ଖେଳ ପରିଚାଳନା କରିଥିବାବେଳେ ଗୁରା ମୁଣ୍ଡା, ଜୟ ମୁଣ୍ଡା, ରବି ମୁଣ୍ଡା, ବିଜୁ ମୁଣ୍ଡା, ମୁନା ମୁଣ୍ଡା ପ୍ରମୁଖ କ୍ଲବର ସମସ୍ତ ସଦସ୍ୟ ଟୁର୍ଣ୍ଣାମେଣ୍ଟ ଆୟୋଜନରେ ସହଯୋଗ କରିଥିଲେ।

ବାସି ଭାତ ଖାଇ ୧୫ରୁ ଉର୍ଦ୍ଧ୍ୱ ଗାଈ ମୃତ

ନୂଆପଡ଼ା,୧୯।୧୦ (ମକାରୁ ବେମାଲ)

ନୂଆପଡ଼ା ସଦର ବ୍ଲକ ଆମସେନା ପଞ୍ଚାୟତ ଗୋତମା ଗାଁରେ ବାସି ଭାତ ଖାଇ ୧୫ରୁ ଉର୍ଦ୍ଧ୍ୱ ଗାଈଙ୍କ ମୃତ୍ୟୁ ହୋଇଥିବା ବେଳେ ୬୦ରୁ ଅଧିକ ଗୁରୁତର ଅଛନ୍ତି। ସୂଚନା ଅନୁଯାୟୀ, ଗତ ୧୬ ତାରିଖରେ ମୁଖ୍ୟମନ୍ତ୍ରୀଙ୍କ ନୂଆପଡ଼ା ଗସ୍ତ କାର୍ଯ୍ୟକ୍ରମ ରହିଥିଲା। ଏଥିପାଇଁ ଖରିଆର ରୋଡ୍ ଗୋତମା ଏୟାରଷ୍ଟ୍ରିପ ପଡିଆରେ ସମାବେଶ ଆୟୋଜିତ ହୋଇଥିଲା। କାର୍ଯ୍ୟକ୍ରମରେ ଯୋଗଦେବା ପାଇଁ ଆସିଥିବା ଲୋକଙ୍କ ଖାଇବା ଲାଗି ଗୋତମା ଓ ଡୁମେରପାଣି ଗାଁ ମଝି ପଡିଆରେ ବ୍ୟବସ୍ଥା ହୋଇଥିଲା। ଲୋକେ ଖାଇବା ପରେ ବଳକା ରହିଥିବା ଭାତକୁ ଗାତ କରି ପୋତିବା ବଦଳରେ ରାତି ହେବାରୁ ଏଣେତେଣେ ଫିଙ୍ଗିଦିଆଯାଇଥିଲା। ପରଦିନ ସକାଳେ ଗୋତମା ଗାଁର ଗାଈ ଚରିବାକୁ ଯିବା ସମୟରେ ଫିଙ୍ଗାଯାଇଥିବା ଭାତ ଖାଇ ଅସୁସ୍ଥ

ମରିପଡିଥିବା ଗାଈ।

ହୋଇ ପଡିଥିଲେ। ଛଟପଟ ହେଉଥିବା କିଛି ଗାଈଙ୍କୁ ମାଲିକମାନେ କୌଣସି ପ୍ରକାରେ ଘରକୁ ନେଇ ଚିକିତ୍ସା କରିଥିଲେ। ହେଲେ ଶନିବାରଠାରୁ ଗାଈ ମରିବା ଆରମ୍ଭ ହୋଇଛି। ଓ ଗାଁର ଅନ୍ୟ ଚାଷୀଙ୍କ ୬୦ରୁ ଅଧିକ ଗାଈ ଗୁରୁତର ଥିବାବେଳେ ସେମାନଙ୍କ ଚିକିତ୍ସା ଚାଲିଛି। ପିସିସି ସଭାପତି ଭକ୍ତ ଚରଣ ଦାସ ଚାଷୀଙ୍କୁ ଭେଟିବା ସହ କ୍ଷତିପୂରଣ ପାଇଁ ଦାବି କରାଯିବ ବୋଲି କହିଛନ୍ତି। କଂଗ୍ରେସ ପ୍ରାର୍ଥୀ ଘାସିରାମ ମାଝି ଏଥିରେ କ୍ଷୋଭ ପ୍ରକାଶ କରି ଜିଲାପାଳ ମଧୁସୂଦନ ଦାଶଙ୍କୁ ଫୋନରେ ଯୋଗାଯୋଗ କରିଥିଲେ।

ନୂଆପଡ଼ାରେ ଗୋହତ୍ୟା ପାଇଁ ଭାଜପା ଦାୟୀ: ବିଜେଡି

ଭୁବନେଶ୍ୱର,୧୯।୧୦(ରବିନାରାୟଣ ଜେନା)

ନୂଆପଡ଼ାରେ ଗୋରୁ ମଡ଼କ ପାଇଁ ଭାଜପା ସରକାର ଦାୟୀ ବୋଲି ବିଜେଡି ଅଭିଯୋଗ କରିଛି। ରବିବାର ଶଙ୍ଖ ଭବନରେ ଆୟୋଜିତ ଖବରଦାତା ସମ୍ମିଳନୀରେ ଦଳର ମୁଖପାତ୍ର ଡ. ଲେନିନ୍ ମହାନ୍ତି କହିଛନ୍ତି, ମୁଖ୍ୟମନ୍ତ୍ରୀଙ୍କ ନିର୍ବାଚନୀ ସଭାରେ ପ୍ରାୟ ୧୦ ହଜାର ଲୋକଙ୍କ ପାଇଁ ଖାଦ୍ୟ ପ୍ରସ୍ତୁତ ହୋଇଥିଲେ ମଧ୍ୟ କମ୍ ସଂଖ୍ୟକ ଲୋକଙ୍କ ଉପସ୍ଥିତି ଭାଜପା ଦଳକୁ ନିରାଶ କରିଥିଲା। ସଭାରୁ ଲୋକେ ଉଠି ଚାଲିଯିବା ଘଟଣାରୁ ସ୍ପଷ୍ଟ ଯେ ଭାଜପା ଉପରେ ନୂଆପଡ଼ାବାସୀଙ୍କ ଭରସା ନାହିଁ। ତେଣୁ ହତାଶ ହୋଇ ବଳକା ଖାଦ୍ୟକୁ ଫୋପାଡ଼ି ଦେଇଥିଲେ। ସ୍ଥାନୀୟ ବାସିନ୍ଦାଙ୍କ ଗୃହପାଳିତ ପ୍ରାଣୀ ଏହାକୁ ଖାଇ ଅସୁସ୍ଥ ହୋଇପଡ଼ିଥିଲେ ଏବଂ ପରବର୍ତ୍ତୀ ପର୍ଯ୍ୟାୟରେ ୨୦ଟି ଗୋରୁଙ୍କ ମୃତ୍ୟୁ ହୋଇଛି। ଏହିଭଳି ଘଟଣାର ପୁନରାବୃତ୍ତି ଯେଭଳି ନ ହେବ, ସେଥିପ୍ରତି ଭାଜପା ସମ୍ବେଦନଶୀଳ ହେବା ଆବଶ୍ୟକ ବୋଲି ସେ କହିଛନ୍ତି।

ରାଜେନ୍ଦ୍ରଙ୍କ ଅଧୁରା ସ୍ୱପ୍ନ ପୂରଣ କରିବି: ସ୍ନେହାଙ୍ଗିନୀ

ରୋଡ୍ ଶୋ' କରି ଶକ୍ତି ପ୍ରଦର୍ଶନ କଲା ବିଜେଡି

ନୂଆପଡ଼ା,୧୯।୧୦ (ମକାରୁ ବେମାଲ)

ନୂଆପଡ଼ା ଉପନିର୍ବାଚନ ଯେତିକି ପାଖେଇ ଆସୁଛି ରାଜନୈତିକ ଉଷ୍ମତା ସେତିକି ରୋଚକ ହେବାରେ ଲାଗିଛି। ଇତିମଧ୍ୟରେ ରାଜ୍ୟର ୩ ପ୍ରମୁଖ ଦଳ ପ୍ରାର୍ଥୀ ଘୋଷଣା କରିଥିବାବେଳେ ଭାଜପା ଓ କଂଗ୍ରେସ ପ୍ରାର୍ଥୀପତ୍ର ଦାଖଲ କରିସାରିଛନ୍ତି। ବିଜେଡି ସୋମବାର ପ୍ରାର୍ଥୀପତ୍ର ଦାଖଲ କରିବ। ବର୍ତ୍ତମାନ ଭୋଟ ପ୍ରଚାରରେ ପ୍ରମୁଖ ଦଳ ମଧ୍ୟରେ ଏକପ୍ରକାର ବଳ କଷାକଷି ଚାଲିଛି। କେଉଁ ଦଳ ଗାଁକୁ ଯାଇ ସଭା କରି ଭୋଟ ମାଗୁଛି ତ ଅନ୍ୟ କେଉଁ ଦଳ ରୋଡ୍ ଶୋ' କରି ଭୋଟରଙ୍କୁ ଆକୃଷ୍ଟ କରିବାରେ ଲାଗିଛି। ଏହି କ୍ରମରେ ରବିବାର ବିଜୁ ଜନତା ଦଳ ପ୍ରାର୍ଥିନୀ ସ୍ନେହାଙ୍ଗିନୀ ଛୁରିଆ ସମର୍ଥକ ଓ କର୍ମୀଙ୍କ ସହ ରୋଡ ଶୋ' କରି ଶକ୍ତି ପ୍ରଦର୍ଶନ କରିଛନ୍ତି। ପ୍ରଥମେ ସେ ଟାଉନହଲସ୍ଥିତ କଣାଭିରା ଗୁଡିକୁ ଯାଇ ବୋଦା ବଳି ଦେଇ ଆଶୀର୍ବାଦ ଭିକ୍ଷା କରିଥିଲେ। ସେଠାରୁ ଫେରି ତେଲିପଡା ଛକଠାରୁ ସହସ୍ରାଧିକ ମହିଳା ଓ ପୁରୁଷ ସମର୍ଥକଙ୍କ ସହ ଶୋଭାଯାତ୍ରାରେ ବାହାରି ସହର ପରିକ୍ରମା କରିଥିଲେ। ଏକତା ଛକରେ ଥିବା ସ୍ୱର୍ଗତ

ଦଳୀୟ ନେତୃବୃନ୍ଦଙ୍କ ସହ ପ୍ରଚାରରେ ବାହାରିଥିବା ସ୍ନେହାଙ୍ଗିନୀ।

ଘାସିରାମ ମାଝିଙ୍କ ପ୍ରତିମୂର୍ତ୍ତିରେ ପୁଷ୍ପମାଲ୍ୟ ଅର୍ପଣ କରି ଜିଲାପାଳଙ୍କ କାର୍ଯ୍ୟାଳୟ ପର୍ଯ୍ୟନ୍ତ ଯାଇଥିଲେ। ସେଠାରେ ପ୍ରଚାରରେ ବାହାରିଥିବା ତୁଙ୍ଗ ନେତାମାନେ ୨୪ ବର୍ଷର ଶାସନ କାଳର ବିକାଶ ଉପରେ ଉପସ୍ଥିତ ଜନସାଧାରଣଙ୍କ ସମ୍ମୁଖରେ ବଖାଣିଥିଲେ। ଛୁରିଆ କହିଥିଲେ, ସେ ପଶ୍ଚିମ ଓଡ଼ିଶାର ବୋହୂ, ନୂଆପଡ଼ା ତାଙ୍କ ମାମୁଘର। ସ୍ୱର୍ଗତ ରାଜେନ୍ଦ୍ର ଢୋଲକିଆ ବିଜେଡିରୁ ନିର୍ବାଚନ ଲଢିବିଜୟୀ ହୋଇ ଜିଲାର ବିକାଶ ପାଇଁ କାର୍ଯ୍ୟ କରୁଥିଲେ। ଏହି ଉପନିର୍ବାଚନରେ ଜିଲାବାସୀ ଆଶୀର୍ବାଦ କଲେ ଢୋଲକିଆଙ୍କ ଅଧୁରା ସ୍ୱପ୍ନ ପୂରଣ କରିବେ ବୋଲି ସେ କହିଥିଲେ। ଏହି ସମୟରେ ଖଡ଼ିଆଳ ବିଧାୟକ ଅଧିରାଜ ମୋହନ ପାଣିଗ୍ରାହୀ, ଜିଲା ସଭାପତି ଅବନୀ ରଞ୍ଜନ ଜୋଷୀ, ଜିଲା ପରିଷଦ ଉପାଧ୍ୟକ୍ଷା ଦୀପିକା ଦୀପ, ଜିଲା ପରିଷଦ ସଭ୍ୟ ଭାନୁ ପ୍ରତାପ ସିଂ ମାଝି, ପୂର୍ବତନ ଜିଲା ସଭାପତି ମନୋଜ ମିଶ୍ର, ନାରାଜେନ୍ଦ୍ରୀ ଶେଫାଳି ସମ୍ପାଙ୍କ ସମେତ ପୂର୍ବତନ ସମ୍ପାଦକ ପ୍ରଣବ ପ୍ରକାଶ ଦାସ, ରାଜ୍ୟ ସଭା ସଦସ୍ୟ ନିରଞ୍ଜନ ବିଶି, ଶୁଭାଶିଷ ଖୁଣ୍ଟିଆ, ରାଜ୍ୟ ଉପସଭାପତି ଦେବୀ ପ୍ରସାଦ ମିଶ୍ର, ସଞ୍ଜୟ ଦାସ ବର୍ମା, ପ୍ରତାପ ଜେନା, ଅରୁଣ ସାହୁ, ପୁଷ୍ପେନ୍ଦ୍ର ସିଂଦେଓ, ଦେବୀ ରଞ୍ଜନ ତ୍ରିପାଠୀ, ତାଳଚେର ବିଧାୟକ ବ୍ରଜ କିଶୋର ପ୍ରଧାନ, ଲାଞ୍ଜିଗଡ଼ ବିଧାୟକ ପ୍ରଦୀପ ଦିଶାରୀ, ନର୍ଲା ବିଧାୟିକା ମନୋରମା ମହାନ୍ତି, ପଦ୍ମପୁର ବିଧାୟିକା ବର୍ଷା ବରିହା, ନାରାଜେନ୍ଦ୍ରୀ ପ୍ରମିଳା ମଲ୍ଲିକ, ଲେଖାଶ୍ରୀ ସାମନ୍ତ ସିଂହାର, ଇପ୍ସିତା ସାହୁ ପ୍ରମୁଖ ସାମିଲ ହୋଇଥିଲେ।

ଭାଜପାରେ ଯୋଗଦେଲେ ଶିଖା ଆଜାଦ

ଭୁବନେଶ୍ୱର,୧୯।୧୦ (ରବିନାରାୟଣ ଜେନା)

ନୂଆପଡ଼ାର ବରିଷ୍ଠ ଓ ପୁରୁଖା କଂଗ୍ରେସ ନେତା ତଥା ପୂର୍ବତନ ବିଧାୟକ ପ୍ରାର୍ଥୀ ସ୍ୱର୍ଗତ ପ୍ରେମ କୁମାର ଆଜାଦଙ୍କ ସୁକନ୍ୟା ଶିଖା ଆଜାଦ ରବିବାର ଆନୁଷ୍ଠାନିକ ଭାବେ ଭାଜପାରେ ଯୋଗଦାନ କରିଛନ୍ତି। ଏନେଇ ଅନୁଷ୍ଠିତ ମିଶ୍ରଣ କାର୍ଯ୍ୟକ୍ରମରେ ଭାଜପା ରାଜ୍ୟ ସଭାପତି ମନମୋହନ ସାମଲ କହିଥିଲେ, ପ୍ରଧାନମନ୍ତ୍ରୀ ନରେନ୍ଦ୍ର ମୋଦିଙ୍କ ନେତୃତ୍ୱ ଓ ଲୋକପ୍ରିୟ ମୁଖ୍ୟମନ୍ତ୍ରୀ ମୋହନ ଚରଣ ମାଝୀଙ୍କ ଉପରେ ରାଜ୍ୟବାସୀଙ୍କ ଆସ୍ଥା ଓ ବିଶ୍ୱାସ ବଢ଼ି ଚାଲିଛି। କଂଗ୍ରେସ ଓ ବିଜେଡି ନେତା ଏବଂ କର୍ମୀ ଭାଜପାରେ ଯୋଗଦେଉଛନ୍ତି। ଏହି ଅବସରରେ ସାମଲ ଦଳୀୟ ଟୋପି ଓ ଉତ୍ତରୀୟ ପିନ୍ଧାଇ ଶିଖାଙ୍କୁ ସ୍ୱାଗତ କରିଥିଲେ।

ODISHA PUBLIC SERVICE COMMISSION CUTTACK

NOTICE

No. 7335 / P.S.C., Dt. 18.10.2025
PF1-1E-04-2025/26 (DR-III)

Partial Modification of Date of Document Verification & Viva Voce Test for Recruitment to the post of Assistant Conservator of Forests & Forest Ranger (Advertisement No.08 of 2023-24)

No.D- : In partial modification to this Office Notice No. 6707/PSC, Dt-18.09.2025 & No.7062/PSC, Dt-09.10.2025, it is for information of concerned candidates that, consequent upon declaration of "HOLIDAY on 20.10.2025" by Government of Odisha, Document Verification & Personality Test for 'Recruitment to the posts of Assistant Conservator of Forests & Forest Ranger' in respect of 44 Candidates (Forenoon Session) & 19 Candidates (Afternoon Session) to be held on 20.10.2025 (Monday) is hereby postponed to 25.10.2025 (Saturday) as follows:

PROGRAMME OF DOCUMENT VERIFICATION & VIVA VOCE TEST

Date	Session	Time of Reporting	Roll No. of Candidates
25.10.2025 (Saturday)	Forenoon	08.00 A.M.	400586, 400632, 400633, 400639, 400767, 400815, 400817, 400903, 400931, 400960, 400993, 401083, 401118, 401453, 401501, 401554, 401635, 401727, 401841, 401855, 401887, 401890, 401965, 401997, 402373, 402374, 402387, 402432, 402509, 402631, 402787, 402846, 402931, 402966, 403045, 403077, 403229, 403264, 403361, 403653, 500026, 500281, 500385 & 500402 = **44 Candidates**
	Afternoon	12.00 Noon	306463, 500517, 500965, 501130, 501189, 501304, 501407, 501595, 501865, 502578, 502874, 503024, 503032, 503451, 503513, 503548, 503780, 503792 & 504047 = **19 Candidates**

Besides this, there will be no change in the terms and conditions enumerated in Notice No.6707/PSC, Dt-18.09.2025.

OIPR-12002/11/0329/2526 **Sd./- Secretary**

ODISHA SUB-ORDINATE STAFF SELECTION COMMISSION
ଓଡ଼ିଶା ଅଧସ୍ତନ କର୍ମଚାରୀ ଚୟନ ଆୟୋଗ

ବ୍ଲକ ନଂ. – ୩, ଏବଂ ୫, ୟୁନିଟ – ୧, ଭୁବନେଶ୍ୱର – ୭୫୧୦୦୯
ଦୂରଭାଷ: 0674-2597149, 2597152 (ଅଫିସ୍), ୱେବସାଇଟ୍: www.osssc.gov.in

NOTICE

No. IIE-96/2025-2605/OSSSC Dated: 15th October, 2025

Publication of Provisional Results of the Preliminary Examination for the Posts of Sevak/Sevika & Tribal Language Teacher (TLT)

No. T-: In pursuance of this Commission's Advertisement No. 2267/OSSSC Dt.27.12.2024, Corrigendum No. 112 Dt.22.01.2025, Notice No. 1632/OSSSC Dt.18.07.2025, Notice No. 1872/OSSSC Dt.14.08.2025 and Notice No. 2590/OSSSC Dt.15.10.2025 the Provisional Result of the Preliminary Examination held on 30.07.2025 & 31.07.2025 on CBRT mode for the posts of Sevak/Sevika & Tribal Language Teacher (TLT) is hereby published in the Commission's web portal. Candidates have been provisionally screened at least @ 5 times of the vacancies advertised for Main Examination on the basis of the performance in the Preliminary Examination. The following lists are published for information of candidates.

(1) Roll Numbers of the candidates provisionally screened and allowed to participate in the Main Examination for the posts of Sevak/Sevika & Tribal Language Teacher (TLT) at Annexure - I.
(2) Provisional Minimum Screening Cut Off Marks of Preliminary Examination for the posts of Sevak/Sevika & Tribal Language Teacher (TLT) at Annexure - II.

The candidates may see the details of their results by logging into the Commission's web portal **www.osssc.gov.in** with their registered User ID and Password. In the candidate's home page, click the menu "Result/Marks" to visit the link to view results. The aforesaid information is hereby made available as PROACTIVE DISCLOSURE under the provisions of Right to Information Act, 2005. This will remain available for a period of 60 days for the candidates in the portal. Candidates are advised not to seek this information through RTI.
The candidates are advised to visit the website of the Commission at regular intervals for updates.

By Order of the Commission
OIPR-09007/11/0107/2526 Sd./- Secretary

No.RR-25

ଗୁରୁ କେଳୁଚରଣ ମହାପାତ୍ର ଓଡ଼ିଶୀ ଗବେଷଣା କେନ୍ଦ୍ର

Dept. of Culture Govt. of Odisha

ପ୍ଲଟ ନଂ-୧/ଏ, ଜାଭିୟର ଛକ, ଜୟଦେବ ବିହାର, ଭୁବନେଶ୍ୱର – ୭୫୧୦୧୩
Website : www.gkcmorc.org, Email:gkcmorc@gmail.com

ବିଜ୍ଞାପନ

'ଆନ୍ତର୍ଜାତିକ ଓଡ଼ିଶୀ ନୃତ୍ୟ ମହୋତ୍ସବ-୨୦୨୫' ନିମନ୍ତେ ଆବେଦନ ପତ୍ର ତା.୧୯।୧୦।୨୦୨୫ ରିଖ ଠାରୁ ତା.୨।୧୧।୨୦୨୫ ରିଖ ପର୍ଯ୍ୟନ୍ତ ଗ୍ରହଣ କରାଯିବ ।

ଏହି ସମ୍ବନ୍ଧୀୟ ସମସ୍ତ ତଥ୍ୟ ଗୁରୁ କେଳୁଚରଣ ମହାପାତ୍ର ଓଡ଼ିଶୀ ଗବେଷଣା କେନ୍ଦ୍ରର ନିଜସ୍ୱ Website-www.gkcmorc.org ରେ ଉପଲବ୍ଧ ।

ଇଚ୍ଛୁକ ପ୍ରାର୍ଥୀମାନେ ଏହି Websiteକୁ ଯାଇ ନିଃଶୁଳ୍କ ଆବେଦନ କରିପାରିବେ । ଏଥିନିମନ୍ତେ କେବଳ online application ଗ୍ରହଣ କରାଯିବ ।

ସ୍ୱା/–
OIPR-03004/11/0007/2526 ମୁଖ୍ୟ ନିର୍ବାହୀ

ODISHA SUB-ORDINATE STAFF SELECTION COMMISSION
ଓଡ଼ିଶା ଅଧସ୍ତନ କର୍ମଚାରୀ ଚୟନ ଆୟୋଗ

ବ୍ଲକ ନଂ. – ୩, ଏବଂ ୫, ୟୁନିଟ – ୧, ଭୁବନେଶ୍ୱର – ୭୫୧୦୦୯, ୱେବସାଇଟ୍: www.osssc.gov.in

NOTICE

No. IIE-88/2025-2614/OSSSC Dated: 15th October, 2025

Conduct of Main Examinations for the Posts of Sevak/Sevika & Tribal Language Teacher (TLT), Trained Graduate Teacher (TGT) - Arts, Trained Graduate Teacher (TGT) - Science (PCM) and Trained Graduate Teacher (TGT) - Science (CBZ) on CBRT Mode

No. T-: In pursuance to the Advertisement No. 2267/OSSSC Dt. 27.12.2024, No. 2266/OSSSC Dt.27.12.2024, No. 2264/OSSSC Dt.27.12.2024, No. 2265/OSSSC Dt.27.12.2024, Corrigendum No. 112/OSSSC Dt.22.01.2025, No. 128/OSSSC Dt.22.01.2025, No. 136/OSSSC Dt.22.01.2025, No. 120/OSSSC Dt.22.01.2025, Notice No. 1333/OSSSC Dt.17.06.2025 and No. 1632/OSSSC Dt.18.07.2025 the Commission has been pleased to decide that the Main Examinations for the posts of Sevak/Sevika & Tribal Language Teacher (TLT), TGT Arts, TGT - Science (PCM) and TGT - Science (CBZ) shall be conducted on CBRT (Computer Based Recruitment Test) mode (Single shift each) on the following dates.

Sl. No.	Name of the Post	Dates of Main Examinations	Timing
1	TGT - Science (CBZ)	14th November, 2025	09.00 A.M. to 10.30 A.M. (One and half an hour duration)
2	Sevak/Sevika & Tribal Language Teacher (TLT)	14th November, 2025	01.00 P.M. to 2.30 P.M. (One and half an hour duration)
3	TGT Arts	15th November, 2025	09.00 A.M. to 10.30 A.M. (One and half an hour duration)
4	TGT - Science (PCM)	15th November, 2025	01.00 P.M. to 2.30 P.M. (One and half an hour duration)

Date, Venue, Timing & Centre details will be available in the Admission Letter to be uploaded online in due course.
The candidates are advised to visit the website of the Commission at regular intervals for updates.

By Order of the Commission
OIPR-09007/11/0105/2526 Sd./- Secretary

ODISHA PUBLIC SERVICE COMMISSION CUTTACK

NOTICE

No. 7256 / P.S.C., Dt. 15.10.2025
1E-24-2025/26 (DR-III)

Recruitment to the post of Post Graduate Teacher in Discipline - CHEMISTRY (Advertisement No.25 of 2023-24)

No.D- : In continuation to this Office Notice No. 5847/PSC, dtd. 14.08.2025, it is for information of all shortlisted candidates that the Document Verification and Interview/Personality Test for recruitment to the post of Post Graduate Teacher in Chemistry Discipline, pursuant to Advertisement No. 25 of 2023-24 will be held from 30.10.2025 to 01.11.2025 in the Office of OPSC, 19, Dr. P.K. Parija Road, Cuttack-753001 as per programme detailed below.

PROGRAMME OF DOCUMENT VERIFICATION & INTERVIEW

Date	Time of Verification	Time of Interview	Roll No. of Candidates
30.10.2025	08.30 A.M.	10.30 A.M.	100907, 100922, 100926, 100941, 100943, 100944, 100946, 100957, 100959, 100965, 100977, 100982, 100985, 100994, 100998, 101003,/101005, 101008, 101021, 101044, 101055, 101075, 101077, 200239, 200256, 200291, 200292, 200295, 200296, 200309, 200331, 200359 & 200361 = **33 Candidates**
	12.30 P.M.	02.30 P.M.	200364, 200368, 200397, 200398, 200409, 300688, 300690, 300692, 300709, 300722, 300736, 300755, 300756, 300759, 300766, 300786, 300792, 300801, 300803, 300811 & 300843 = **21 Candidates**
31.10.2025	08.30 A.M.	10.30 A.M.	300851, 300873, 300882, 300893, 300952, 300960, 300965, 300966, 301002, 301003, 301020, 301021, 301023, 301046, 301048, 301098, 301099, 301109, 301117, 301131, 301148, 301149, 301159, 301164, 301166, 301195, 301198, 301200, 301202, 301226, 301239, 301244 & 301266 = **33 Candidates**
	12.30 P.M.	02.30 P.M.	301268, 301274, 301277, 301307, 301312, 400227, 400233, 400262, 400280, 400282, 400304, 400315, 400318, 400336, 400338, 400347, 400355, 400358, 400359, 400371, & 400373 = **21 Candidates**
01.11.2025	08.30 A.M.	10.30 A.M.	400374, 400397, 400402, 400409, 500349, 500360, 500362, 500374, 500381, 500398, 500407, 500415, 500430, 500437, 500440, 500441, 500448, 500452, 500479, 500487, 500510, 500515, 500524, 500558, 500571, 500576, 500579, 500583, 500585, 500596, 500602, 500608 & 500621 = **33 Candidates**

N.B. - The candidates are advised to report at the office of the Commission **30 minutes before** the commencement of Document Verification in each 'time slot' allotted in the 'Scheduled Programme'.

NOTE :- THE CANDIDATES ARE INFORMED THAT THE PEDAGOGY SKILL IS PART OF THE INTERVIEW. THEY ARE TO COME PREPARED TO PRESENT A TOPIC OF THEIR CHOICE WITHIN 8 TO 10 MINUTES BEFORE THE INTERVIEW BOARD. WHITE BOARD SHALL BE PROVIDED BY THE COMMISSION FOR THE PURPOSE.

The Candidates are required to submit the following original certificates along with a set of self-attested photocopy of the following documents at the time of verification (All the Certificates/ Documents should be issued within the last date of submission of Online Application i.e. 18.03.2024).

1. **Hard Copy** of Online Application form mentioning **Roll No** at the **Top Right-hand Corner**. (Online Applications are available on the website of the Commission. The candidates are required to download the same using their respective e-mail ID/Phone Number and Password/ OTP etc through OPSC e-Chayan Portal via www.opscechayan.in)
2. Four **(04)** passport size photographs (Unsigned & Unattested) which have been uploaded with application form.
3. **Matriculation Certificate** in support of declaration of age.
4. **Bachelor's Degree** Certificate.
5. **Post-Graduation Certificate/ Master's Degree** Certificate in the subject concerned in respect of Educational Qualification prescribed.
6. **B.Ed.** Certificate.
7. Mark Sheets in support of all the Examinations (H.S.C, Graduation/+3, Post Graduation & B.Ed.) including fail marks, if any, issued by the concerned Board/Council/University.
8. Degree or Diploma Certificate in **Computer Application** in respect of Educational Qualification prescribed.
9. **Caste Certificate by birth** in support of claim as **SEBC/ST/SC** whichever applicable. (which has been **uploaded** with online Application Form)
10. **Odia Test Pass** Certificate from the 'competent authority', wherever applicable.
11. Permanent Disability Certificate (indicating percentage of permanent disability i.e. **40% and more**), wherever applicable.
12. **Ex-Servicemen** claiming reservation are required to submit/upload Release Certificate issued as per Orissa Ex-Servicemen (Recruitment to State Civil Services and Posts) Rules, 1985 vide G.A. Deptt. Notification No. 22586-Gen., dt.16.10.1985. Further, Ex-Servicemen candidates must submit an affidavit undertaking that he/she has not been appointed against any civil post after retirement from military service, wherever applicable.
13. Identity Card for **Sports Persons** issued by the Director of Sports Odisha, wherever applicable.
14. Any proof of identity.
15. Any other documents as per Para-9 of the Advertisement.
16. Attestation form duly filled in by the candidate and signed by the Gazetted Officer (downloaded from the website of the OPSC)
17. Candidate Information Form (CIF)/ Biodata form duly filled in & affixed with passport size photograph (downloaded from the website of the OPSC)

The candidates are required to mention **"Submitted by me and Certified as genuine and has not been cancelled"** and put their **full signature and date** on the same.

OIPR-12002/11/0327/2526 **Sd./- Secretary**

ODISHA PUBLIC SERVICE COMMISSION CUTTACK

NOTICE

No. 7260 / P.S.C., Dt. 15.10.2025
1E-22-2025/26 (DR-III)

Recruitment to the post of Post Graduate Teacher in Discipline - SANSKRIT (Advertisement No.25 of 2023-24)

No.D- : In continuation to this Office Notice No. 5610/PSC, dtd. 06.08.2025, it is for information of all shortlisted candidates that the Document Verification and Interview/Personality Test for recruitment to the post of Post Graduate Teacher in Sanskrit Discipline, pursuant to Advertisement No. 25 of 2023-24 will be held on 03.11.2025 & 04.11.2025 in the Office of OPSC, 19, Dr. P.K. Parija Road, Cuttack-753001 as per programme detailed below.

PROGRAMME OF DOCUMENT VERIFICATION & INTERVIEW

Date	Time of verification	Time of Interview	Roll No. of Candidates
03.11.2025	08.30 A.M.	10.30 A.M.	103602, 103640, 103769, 103772, 103786, 103800, 103825, 103829, 103851, 202541, 202560, 202563, 308602, 308605, 308668, 308704, 308718, 308733, 308783, 308873, 308922, 308941, 308958 & 308996 = **24 Candidates**
	12.30 P.M.	02.30 P.M.	309050, 309086, 309089, 309101, 309103, 309121, 309165, 309194, 309199, 309216, 309264, 309270, 309271 & 403869 = **14 Candidates**
04.11.2025	08.30 A.M.	10.30 A.M.	403874, 403880, 403892, 403918, 403954, 403975, 403985, 404009, 404010, 404031, 404046, 404049, 404081, 404084, 404088, 404130, 404150, 505657, 505660, 505684, 505687, 505690, 505745 & 505748 = **24 Candidates**
	12.30 P.M.	02.30 P.M.	505796, 505812, 505829, 505831, 505832, 505833, 505839, 505848, 505883, 505884, 505894, 505895, 505924, 505954 & 505964 = **15 Candidates**

N.B. - The candidates are advised to report at the office of the Commission **30 minutes before** the commencement of Document Verification in each 'time slot' allotted in the 'Scheduled Programme'.

NOTE :- THE CANDIDATES ARE INFORMED THAT THE PEDAGOGY SKILL IS PART OF THE INTERVIEW. THEY ARE TO COME PREPARED TO PRESENT A TOPIC OF THEIR CHOICE WITHIN 8 TO 10 MINUTES BEFORE THE INTERVIEW BOARD. WHITE BOARD SHALL BE PROVIDED BY THE COMMISSION FOR THE PURPOSE.

The Candidates are required to submit the following original certificates along with a set of self-attested photocopy of the following documents at the time of verification (All the Certificates/ Documents should be issued within the last date of submission of Online Application i.e. 18.03.2024).

1. **Hard Copy** of Online Application form mentioning **Roll No** at the **Top Right-hand Corner**. (Online Applications are available on the website of the Commission. The candidates are required to download the same using their respective e-mail ID/Phone Number and Password/ OTP etc through OPSC e-Chayan Portal via www.opscechayan.in)
2. Four **(04)** passport size photographs (Unsigned & Unattested) which have been uploaded with application form.
3. **Matriculation Certificate** in support of declaration of age.
4. **Bachelor's Degree** Certificate.
5. **Post-Graduation Certificate/ Master's Degree** Certificate in the subject concerned in respect of Educational Qualification prescribed.
6. **B.Ed.** Certificate.
7. Mark Sheets in support of all the Examinations (H.S.C, Graduation/+3, Post Graduation & B.Ed.) including fail marks, if any, issued by the concerned Board/Council/University.
8. Degree or Diploma Certificate in **Computer Application** in respect of Educational Qualification prescribed.
9. **Caste Certificate by birth** in support of claim as **SEBC/ST/SC** whichever applicable. (which has been **uploaded** with online Application Form)
10. **Odia Test Pass** Certificate from the 'competent authority', wherever applicable.
11. Permanent Disability Certificate (indicating percentage of permanent disability i.e. **40% and more**), wherever applicable.
12. **Ex-Servicemen** claiming reservation are required to submit/upload Release Certificate issued as per Orissa Ex-Servicemen (Recruitment to State Civil Services and Posts) Rules, 1985 vide G.A. Deptt. Notification No. 22586-Gen., dt.16.10.1985. Further, Ex-Servicemen candidates must submit an affidavit undertaking that he/she has not been appointed against any civil post after retirement from military service, wherever applicable.
13. Identity Card for **Sports Persons** issued by the Director of Sports Odisha, wherever applicable.
14. Any proof of identity.
15. Any other documents as per Para-9 of the Advertisement.
16. Attestation form duly filled in by the candidate and signed by the Gazetted Officer (downloaded from the website of the OPSC)
17. Candidate Information Form (CIF)/ Biodata form duly filled in & affixed with passport size photograph (downloaded from the website of the OPSC)

The candidates are required to mention **"Submitted by me and Certified as genuine and has not been cancelled"** and put their **full signature and date** on the same.

OIPR-12002/11/0325/2526 **Sd./- Secretary**

OFFICE OF THE SUPERINTENDING ENGINEER, ELECTRICAL CIRCLE (R&B)

NIRMAN SOUDHA, BHUBANESWAR
E-mail: seec.bbsr2010@gmail.com

Bid Identification No. S.E.E.C. (R&B) 16/2025-26
No. 3803 **Date: 16.10.2025**

No. B-: The Superintending Engineer, Electrical Circel (R&B) Odisha, Bhubaneswar on behalf of the Governor of Odisha invites percentage rate bids for E.I. works which are to be received through online bidding, double cover system as detailed in **https://tendersorissa.gov.in**. The details of bid documents will be available in the above website from Dt.29.10.2025 at 05.00 P.M. to Dt.13.11.2025 upto 05.00 P.M. The bidders must possess compatible Digital Signature Certificate of Class II or III. Bids received online shall be opened Dt.14.11.2025 at 11.30 A.M. in the Office of the Superintending Engineer, Electrical Circle (R&B) Odisha, Bhubaneswar. Further details can be seen from the e-procurement portal **www.tendersorissa.gov.in**. Addendum/Corrigendum, if required, will be available only in the website.

Sd./- Superintending Engineer
Electrical Circle (R&B) Odisha, BBSR
OIPR-34006/11/0054/2526

ODISHA TOURISM DEVELOPMENT CORPORATION LIMITED

(A GOVT. OF ODISHA UNDERTAKING)
PANTHANIVAS (OLD BLOCK), LEWIS ROAD, BHUBANESWAR-14
No. CAD- INVITATIONS FOR BIDS (IFB)
Letter No. 2261 **Date: 18.10.2025**

NOTICE INVITATION FOR BIDS (NIFB)

E-Procurement Notice No. BP-I/21/2025-26 Dt.18.10.2025

1. Nature of Work : Civil, P.H. Electrical Works & Fairs and Festival
2. Total No. of Works : 03 Nos.
3. Value of Works : As per NIT
4. Bid Security : As per NIT
5. Class of Contractor : As per NIT
6. Period of Completion : 15 Days to 01 (One) Month
7. Other details as follows :

Procurement Officer	Bid Identification No.	Availability of Bid Online		Date, Time & Place of Opening of Tender
Superintending Engineer, OTDC Ltd., Bhubaneswar	BP-I/21/2025-26 Dt.18.10.2025	From 22.10.2025	To 31.10.2025	11.30 hours of Dt.01.11.2025 in the office of the Superintending Engineer, OTDC Ltd., Bhubaneswar

Further details can be seen from the Govt. Website **www.etenderodisha.gov.in**.

Sd./- Superintending Engineer
OIPR-37002/11/0121/2526 **O.T.D.C. Ltd., BBSR**

ନମୁନା ସଂଗ୍ରହ କଲା ସାଇଣ୍ଟିଫିକ୍ ଟିମ୍

ଭୁବନେଶ୍ୱରରେ ନାବାଳିକାଙ୍କୁ ନେଇ ସେକ୍ସ ରାକେଟ ଘଟଣା

- ଜେଲ ଗଲେ ୪ ଅଭିଯୁକ୍ତ
- ୬ ବର୍ଷ ଧରି ଚାଲିଥିଲା କାରବାର

ଭୁବନେଶ୍ୱର,୧୯।୧୦(ସତ୍ୟଜିତ ରାଉତ)

ସେକ୍ସ ରାକେଟ୍ ଚାଲିଥିବା ଲକ୍ଷ୍ମୀସାଗରସ୍ଥ ପ୍ଲଟ ନଂ ଇବି ୩୨୪ସ୍ଥିତ ଘରେ ପୋଲିସ ତଦନ୍ତ କରୁଛି।

ଭୁବନେଶ୍ୱର ଲକ୍ଷ୍ମୀସାଗର ଥାନା ଅଞ୍ଚଳରେ ନାବାଳିକାଙ୍କୁ ନେଇ ସେକ୍ସ ରାକେଟ ଚାଲିବା ଘଟଣାରେ କ୍ୟାପିଟାଲ ଥାନା ପୋଲିସ ଅଧିକ ଛାନ୍‌ଭିନ୍ ଚଳାଇଛି। ସେକ୍ସ ରାକେଟ ଚାଲିଥିବା ଲକ୍ଷ୍ମୀସାଗରସ୍ଥ ପ୍ଲଟ ନଂ ଇବି ୩୨୪ସ୍ଥିତ ଘର (ଯାଜ୍ଞସେନୀ ନିବାସ)କୁ ରବିବାର ପୋଲିସ ଯାଇ ପଚରାଉଚରା କରିଛି। ଏଥିସହ ସାଇଣ୍ଟିଫିକ୍ ଟିମ୍ ସେଠାରେ ଯାଞ୍ଚ କରି ବିଭିନ୍ନ ନମୁନା ସଂଗ୍ରହ କରିଛି। ଏହି ସମୟରେ ସ୍ଥାନୀୟ ଅଞ୍ଚଳର ଲୋକମାନେ ଏଭଳି କାରବାର ବିରୋଧରେ ପ୍ରତିବାଦ କରି ସ୍ୱର ଉଠାଇଥିଲେ। ଏପରିକି ପୋଲିସ ଉପରେ ମଧ୍ୟ ସେମାନେ ଦୋଷ ଲଦିଥିଲେ। ପୋଲିସ ଉକ୍ତ ଘରକୁ ତାଲା ଭାଙ୍ଗି ଭିତରେ ପଶିବା ପରେ ପୁଣି ତାହାକୁ ସିଲ୍ କରିଦେଇଛି। ଅନ୍ୟପକ୍ଷରେ ଶନିବାର ଗିରଫ ହୋଇଥିବା ଦୁଇ ଦଲାଲ ମଞ୍ଜୁ ସେଠୀ, ମମତା ସାହୁ, ଘର ମାଲିକ ବାପି ଓରଫ ସଞ୍ଜୀବ କୁମାର ଦାସ ଓ ଗ୍ରାହକ ଅବିନାଶ ମୁଦୁଲିଙ୍କୁ ରବିବାର କୋର୍ଟ ଚାଲାଣ କରାଯାଇଥିଲା। ସେମାନଙ୍କ ଜାମିନ ନାମଞ୍ଜୁର ହେବାପରେ ସମସ୍ତଙ୍କୁ ବିଚାରବିଭାଗୀୟ ହାଜତକୁ ପଠାଇ ଦିଆଯାଇଛି।

ପୋଲିସ ସୂତ୍ରରୁ ମିଳିଥିବା ସୂଚନା ଅନୁସାରେ, ଦଲାଲ ମଞ୍ଜୁ ଓ ମମତାଙ୍କ ସହିତ ରାଜଧାନୀ ସମେତ ବାହାର ରାଜ୍ୟର କେତେକ ଦଲାଲଙ୍କ ଲିଙ୍କ୍ ରହିଛି। ମଞ୍ଜୁ ଏହାର କିଙ୍ଗପିନ୍ ହୋଇଥିବାବେଳେ ମମତା ତାଙ୍କ ପାର୍ଟନର୍ ଥିଲେ। ସେମାନେ ବିଭିନ୍ନ ସିଜିନ୍‌ରେ ପଶ୍ଚିମବଙ୍ଗ ଓ ଝାଡ଼ଖଣ୍ଡରୁ ଯୁବତୀମାନଙ୍କୁ ଆଣି ଅନୈତିକ ଦେହ ବ୍ୟବସାୟରେ ଲଗାଉଥିଲେ। ତେବେ ଲକ୍ଷ୍ମୀସାଗରରେ ଉକ୍ତ ଘରେ ୬ ବର୍ଷ ଧରି ସେକ୍ସ ରାକେଟ୍ ଚାଲୁଥିବା ନେଇ ଜଣାପଡିଛି। ଏପରିକି ବ୍ୟବସାୟ ପ୍ରତିଷ୍ଠାନ ଭଳି ଉକ୍ତ ଘରେ କ୍ୟୁଆର୍ କୋଡ୍ ସ୍କାନର୍ ମଧ୍ୟ ଲଗାଯାଇଥିଲା। ଗ୍ରାହକମାନେ ଉକ୍ତ କ୍ୟୁଆର୍ କୋଡ୍‌କୁ ସ୍କାନ କରି ଟଙ୍କା ପଠାଉଥିଲେ। ଲକ୍ଷ୍ମୀସାଗର ଥାନା ଠାରୁ ପ୍ରାୟ ୬୦୦ ମିଟର ଦୂରରେ ଏଭଳି କାରବାର ଚାଲୁଥିବାବେଳେ ପୋଲିସ କିଭଳି ନଜର ରଖୁନ ଥିଲା ବୋଲି ସ୍ଥାନୀୟ ଲୋକମାନେ ପ୍ରଶ୍ନ କରିଛନ୍ତି। କ୍ୟାପିଟାଲ ଥାନା ଏହି ଘଟଣାରେ ଅଧିକ ତଦନ୍ତ କରୁଥିବାବେଳେ ଗୁରୁତର ନାବାଳିକା ପୀଡ଼ିତା କ୍ୟାପିଟାଲ ହସ୍ପିଟାଲରେ ଚିକିତ୍ସିତ ହେଉଛନ୍ତି। ସେ ସୁସ୍ଥ ହେଲେ ତାଙ୍କୁ ପଚରାଉଚରା କରାଯିବା ପରେ ଅଧିକ ତଥ୍ୟ ମିଳିବ ବୋଲି ପୋଲିସ ପକ୍ଷରୁ ସୂଚନା ଦିଆଯାଇଛି। ସୂଚନାଯୋଗ୍ୟ, କିଛିଦିନ ତଳେ ଗ୍ରାହକ ଅବିନାଶ ଆସି ନାବାଳିକା ପୀଡ଼ିତାଙ୍କ ସହ ଶାରୀରିକ ସମ୍ପର୍କ ରଖିବା ପରେ ସେ ଗୁରୁତର ହୋଇପଡ଼ିଥିଲେ। ଦଲାଲଦ୍ୱୟ ଗୁରୁବାର ସନ୍ଧ୍ୟାରେ ଏକ ଅଟୋ ବୁକ୍ କରି ପୀଡ଼ିତାଙ୍କୁ ହସ୍ପିଟାଲ ପଠାଇ ଦେଇଥିଲେ। ଚିକିତ୍ସା ସମୟରେ ନାବାଳିକା ଜଣକ ଯୌନ ନିର୍ଯାତନାର ଶିକାର ହୋଇଥିବା ଡାକ୍ତର ଜାଣିବାକୁ ପାଇ ପୋଲିସକୁ ଖବର ଦେଇଥିଲେ। ତେବେ ପୀଡ଼ିତାଙ୍କୁ ଆଣିଥିବା ଅଟୋଚାଳକ ଜଣକୁ ଚିହ୍ନଟ କରି ପଚରାଉଚରା କରାଯିବା ପରେ ସେ ଦଲାଲଙ୍କ ଠିକଣା କହିଥିଲେ।

ଯୁବକଙ୍କୁ ମଦରେ ବିଷ ଦେଇ ହତ୍ୟା ଅଭିଯୋଗ

ଅଭିଯୁକ୍ତଙ୍କୁ ଗିରଫ ଦାବିରେ ଥାନା ଘେରାଉ

ବରୀ,୧୯।୧୦(ମହେନ୍ଦ୍ର ସ୍ୱାଇଁ)

ମୃତକଙ୍କ ପରିବାର ଥାନା ଆଗରେ ଧାରଣା ଦେଇଛନ୍ତି।

ଯାଜପୁର ଜିଲ୍ଲା ବରୀ-ରାମଚନ୍ଦ୍ରପୁର ଥାନା ଅଧୀନ ଆନନ୍ଦପୁର ଗ୍ରାମର ଯୁବକ ସନ୍ତୋଷ ମଲ୍ଲିକଙ୍କୁ ମଦରେ ବିଷ ଦେଇ ହତ୍ୟା କରାଯାଇଥିବା ଅଭିଯୋଗ ହୋଇଛି। ତାଙ୍କ ପରିବାର ଏହି ଅଭିଯୋଗ କରିବା ସହ ନ୍ୟାୟ ଦାବିରେ ରବିବାର ସନ୍ଧ୍ୟାରେ ଥାନା ସମ୍ମୁଖରେ ମୃତଦେହ ରଖି ଧାରଣା ଦେଇଛନ୍ତି। ଘଟଣାରେ ପୋଲିସ କୌଣସି ପଦକ୍ଷେପ ନେଇ ନ ଥିବା ସେମାନେ ଅଭିଯୋଗ କରିବା ସହ ଥାନା ଅଧିକାରୀଙ୍କ ବଦଳି ଦାବି କରିଛନ୍ତି। ଏଥିସହ ଅଭିଯୁକ୍ତଙ୍କୁ ତୁରନ୍ତ ଗିରଫ କରିବାକୁ ଦାବି ବସିଛନ୍ତି। ଖବରପାଇ ବିଧାୟକ ବିଶ୍ୱରଞ୍ଜନ ମଲ୍ଲିକ, ଯାଜପୁର ଅତିରିକ୍ତ ଆରକ୍ଷୀ ଅଧୀକ୍ଷକ ସାତିକେଷ କାନୁନଗୋ ଓ ଏସ୍‌ଡିପିଓ ପ୍ରଶାନ୍ତ ମାଝୀ ପହଞ୍ଚି ଆନ୍ଦୋଳନକାରୀଙ୍କୁ ବୁଝାଶୁଝା କରିଛନ୍ତି। ଖବର ଲେଖା ହେବାବେଳକୁ ଆନ୍ଦୋଳନ ଜାରି ରହିଥିଲା। ସନ୍ତୋଷଙ୍କ ସ୍ତ୍ରୀ ବବନା ମଲ୍ଲିକ ଥାନାରେ ଦେଇଥିବା ଅଭିଯୋଗରେ ଦର୍ଶାଇଛନ୍ତି, ୧୬।୧୦।୨୦୨୫ରେ ଗ୍ରାମର ଅଜିତ ଜେନା, ମୁନା ପଣ୍ଡା, ସରୋଜ ମଲ୍ଲିକ, ପ୍ରସନ୍ନ ମଲ୍ଲିକ, ଗଜେନ୍ଦ୍ର ମଲ୍ଲିକ, ବିକାଶ ଜେନା, କୈଳାସ ମଲ୍ଲିକ ଓ ସନାତନ ମଲ୍ଲିକ ଆସି ଭୋଜି କରିବାକୁ ତାଙ୍କ ସ୍ୱାମୀଙ୍କୁ ଡାକିନେଇଥିଲେ। ସେଠାରେ ଜୋର ଜବରଦସ୍ତ ମଦ ପିଆଇବାକୁ ଦେଇଥିଲେ। ମଦପିଇ ତାଙ୍କ ସ୍ୱାମୀ ଅସୁସ୍ଥ ହୋଇପଡ଼ିଥିଲେ। ଏହାପରେ ମଦରେ ବିଷ ମିଶାଯାଇଛି ବୋଲି ଡାକି ନେଇଥିବା ଯୁବକମାନେ କହି ପଳାଇଥିଲେ। ସନ୍ତୋଷ ଘର ନିକଟ ଛକକୁ ଆସି ମଦରେ ବିଷ ମିଶାଇ ତାଙ୍କୁ ଉପରୋକ୍ତ ବ୍ୟକ୍ତିମାନେ ଜୋର ଜବରଦସ୍ତ ପିଆଇଛନ୍ତି ବୋଲି ତାଙ୍କ ସମ୍ପର୍କୀୟଙ୍କୁ କହିଥିଲେ। ସନ୍ତୋଷଙ୍କ କଥା ଶୁଣିବା ପରେ ସମ୍ପର୍କୀୟମାନେ ଥାନାରେ ଏକଥା ଜଣାଇଥିଲେ। ହେଲେ ପୋଲିସ ତାଙ୍କ କଥା ଶୁଣି ନ ଥିଲା। ଏହାପରେ ପରିବାର ଲୋକେ ସନ୍ତୋଷଙ୍କୁ ବରୀ ଗୋଷ୍ଠୀ ସ୍ୱାସ୍ଥ୍ୟକେନ୍ଦ୍ରରେ ଭର୍ତ୍ତି କରିଥିଲେ। ସେଠାରୁ ଜିଲ୍ଲା ମୁଖ୍ୟ ଚିକିତ୍ସାଳୟକୁ ନେଇଥିଲେ। ସ୍ୱାସ୍ଥ୍ୟାବସ୍ଥାରେ ସୁଧାର ନ ଆସିବାରୁ ଶେଷରେ ତାଙ୍କୁ କଟକ ବଡ଼ ମେଡିକାଲକୁ ସ୍ଥାନାନ୍ତର କରିଥିଲେ। ସେଠାରେ ଚିକିତ୍ସାଧୀନ ଅବସ୍ଥାରେ ରବିବାର ତାଙ୍କର ମୃତ୍ୟୁ ହୋଇଥିଲା।

ବିଳମ୍ବିତ ରାତିରେ ଆକ୍ରମଣ କରି ଲୁଟ୍, ୨ ଗିରଫ

ଭୁବନେଶ୍ୱର,୧୯।୧୦(ସତ୍ୟଜିତ ରାଉତ)

ବିଳମ୍ବିତ ରାତିରେ ଆକ୍ରମଣ କରି ଲୁଟ୍ ଘଟଣାରେ ମୈତ୍ରୀବିହାର ଥାନା ପୋଲିସ ରବିବାର ୨ ଅଭିଯୁକ୍ତଙ୍କୁ ଗିରଫ କରି କୋର୍ଟ ଚାଲାଣ କରିଛି। ସେମାନେ ହେଲେ ଭୁବନେଶ୍ୱରସ୍ଥିତ ବିଡିଏ କଲୋନୀରେ ରହୁଥିବା ନୟାଗଡ଼ ଥାନା କଣ୍ଟିଲୋଆ ଗ୍ରାମର ଦୀପକ କୁମାର ନାୟକ ଓରଫ ଦୀପୁ (୨୭) ଓ ଯାଜପୁରର ଶୁଭାଶିଷ ଜେନା ଓରଫ ପପୁ (୨୪)। ଉଭୟଙ୍କଠାରୁ ଏକ ବୁଲେଟ୍ ଓ ୧୭୦୦ ଟଙ୍କା ଜବତ ହୋଇଛି। ସୂଚନା ଅନୁଯାୟୀ, ଶୁକ୍ରବାର ରାତି ପ୍ରାୟ ୧ଟା ୩୦ ବେଳେ ଅଭିଯୋଗକାରୀ କୃତିବିବାସ ପାତ୍ର ତାଙ୍କ ସାଙ୍ଗ ଦିବ୍ୟଜ୍ୟୋତି ଶତପଥୀଙ୍କ ସହ ମହାରାଜା ସିନେମା ହଲରୁ ସିନେମା ଦେଖି ଘରକୁ ଫେରୁଥିବାବେଳେ ଆକ୍ରମଣର ଶିକାର ହୋଇଥିଲେ। ସୈନିକ ସ୍କୁଲ ନିକଟରେ ଗିରଫ ଦୁଇ ଅଭିଯୁକ୍ତ ଏବଂ ତାଙ୍କର ଜଣେ ସହଯୋଗୀ ଏକ ବୁଲେଟରେ ଆସି ଉଭୟଙ୍କୁ ଅଟକାଇଥିଲେ। ଅଭିଯୁକ୍ତମାନେ ସେମାନଙ୍କୁ ଆକ୍ରମଣ କରି ମୋବାଇଲ୍ ଏବଂ ନଗଦ ହଜାରେ ଟଙ୍କା ଛଡ଼ାଇ ନେଇଥିଲେ। ଏଥିସହ ଦିବ୍ୟଜ୍ୟୋତିଙ୍କ ଠାରୁ ଏକ ହାତଘଡ଼ି, ବିଭିନ୍ନ ଡକ୍ୟୁମେଣ୍ଟ ଓ ୩୦୦ ଟଙ୍କା ଥିବା ପର୍ସ ମଧ୍ୟ ଛଡ଼ାଇ ନେଇଥିଲେ। ଏନେଇ ଏତେଲାକ୍ରମେ ପୋଲିସ ମାମଲା (ନଂ.୪୩୨/୨୦୨୫) ରୁଜୁ କରିଥିଲା।

ଭାଉଜଙ୍କୁ ମରଣାନ୍ତକ ଆକ୍ରମଣ

ଆନନ୍ଦପୁର,୧୯।୧୦(ସୁଶାନ୍ତ କୁମାର ସାହୁ)

କେନ୍ଦୁଝର ଜିଲ୍ଲା ଆନନ୍ଦପୁର ଥାନା ଗୁଳାବନ୍ଧ ଗ୍ରାମରେ ଜମିବାଡ଼ି ବିବାଦକୁ ନେଇ ଭାଉଜଙ୍କୁ ମରଣାନ୍ତକ ଆକ୍ରମଣ କରିଛନ୍ତି ଦିଅର। ଗୁରୁତର ଅବସ୍ଥାରେ ମେଡିକାଲରେ ଭାଉଜଙ୍କୁ ଭର୍ତ୍ତି କରାଯାଇଥିବା ବେଳେ ଅଭିଯୁକ୍ତ ଦିଅର ବୁଦ୍ଧିଆ ନାଏକ(୩୮)ଙ୍କୁ ପୋଲିସ କାବୁ କରିଛି। ରବିବାର ବୁଦ୍ଧିଆ ଓ ତାଙ୍କ ଭାଉଜ ବାସନ୍ତୀ ନାଏକ (୪୫)ଙ୍କ ମଧ୍ୟରେ ଜମିବାଡ଼ି ବିବାଦକୁ ନେଇ ପାଟିତୁଣ୍ଡ ହୋଇଥିଲା। ବୁଦ୍ଧିଆ ଉତ୍ତେଜିତ ହୋଇ ଏକ ଧାରୁଆ ଅସ୍ତ୍ରରେ ଭାଉଜଙ୍କୁ ଆକ୍ରମଣ କରି ଫେରାର ହୋଇଯାଇଥିଲେ। ପରିବାର ଲୋକେ ବାସନ୍ତୀଙ୍କୁ ଗୁରୁତର ଅବସ୍ଥାରେ ଆନନ୍ଦପୁର ଉପଖଣ୍ଡ ଚିକିତ୍ସାଳୟରେ ଭର୍ତ୍ତି କରିଥିଲେ। ଅଭିଯୋଗ ପରେ ପୋଲିସ ମାମଲା ରୁଜୁ କରି ଅଭିଯୁକ୍ତଙ୍କୁ କାବୁ କରି ପଚରାଉଚରା କରୁଛି।

ପୀତବାସ ଓକିଲ ଜାଣିବା ପରେ ପଳାଇଥିଲେ ବିହାରୀ ଶୁଟର

ବ୍ରହ୍ମପୁର,୧୯।୧୦(ସୁବାସ ଚନ୍ଦ୍ର ପାଢ଼ୀ)

ପୀତବାସ ପଣ୍ଡା ହତ୍ୟା ମାମଲା

ଦିଗପହଣ୍ଡିର ୨ ଯୁବକ ହତ୍ୟା କରିଥିବା ଚର୍ଚ୍ଚା

ଆଇନଜୀବୀ ପୀତବାସ ପଣ୍ଡା ହତ୍ୟାକାଣ୍ଡ ପଛରେ ବିହାର ଲିଙ୍କ୍ ଥିବା ଯେଉଁ ଅନୁମାନ କରାଯାଉଥିଲା, ତାହାର ଗୁମର ଏବେ ଧୀରେ ଧୀରେ ଫିଟିବାରେ ଲାଗିଛି। ପୀତବାସଙ୍କ ହତ୍ୟା ପାଇଁ ବିହାରୀ ଶୁଟରଙ୍କ ସହ ୧୫ ଲକ୍ଷ ଟଙ୍କା ଡିଲ୍ ହୋଇଥିଲା। ବ୍ରହ୍ମପୁର ଉପକଣ୍ଠ ବାଲିପଦାରେ ରହୁଥିବା ଜଣେ ଯୁବକ ବିଏମ୍‌ସିର ଜଣେ କର୍ପୋରେଟରଙ୍କଠାରୁ ଟଙ୍କା ଆଣି ବିହାରୀ ଯୁବକଙ୍କ ସହ ଡିଲ୍ କରି ସେପ୍ଟେମ୍ବର ମାସରେ ସେମାନଙ୍କୁ ବ୍ରହ୍ମପୁର ଆଣିଥିଲେ। କର୍ପୋରେଟର ଜଣଙ୍କ ବିହାରୀ ଯୁବକଙ୍କୁ ଆଶ୍ରୟ ଦେବା ସହ ତାଙ୍କୁ ସମସ୍ତ ସୂଚନା ଦେଇଥିଲେ। ହେଲେ ପୀତବାସ ଜଣେ ଆଇନଜୀବୀ ବୋଲି ଜାଣିବା ପରେ ବିହାରୀ ଶୁଟର ତାଙ୍କୁ ହତ୍ୟା ନ କରିବାକୁ ସ୍ଥିର କରି ରାତାରାତି କୌଣସିକ୍ରମେ ଚାଲିଯାଇଥିଲେ। ଏହା ଜାଣିବା ପରେ କର୍ପୋରେଟର ଜଣଙ୍କ ହତ୍‌ବାକ୍ ହୋଇଯାଇଥିଲେ। ସେଣୁ ସେ ଦିଗପହଣ୍ଡି ଅଞ୍ଚଳର ୨ ଅପରାଧୀଙ୍କ ସହାୟତା ନେଇଥିଲେ। ଗତ ୬ ତାରିଖ ରାତିରେ ଯୋଜନା ପ୍ରକାରେ ପୀତବାସଙ୍କୁ ହତ୍ୟା କରାଯାଇଥିଲା ବୋଲି ପୋଲିସର ବିଶ୍ୱସ୍ତ ସୂତ୍ରରୁ ପ୍ରକାଶ। ହତ୍ୟାକାରୀ, ତାଙ୍କ ସହଯୋଗୀ ଓ ଷଡ଼ଯନ୍ତ୍ରକାରୀ ଧରାପଡିଲେ ପୁରା ଘଟଣାର ପର୍ଦ୍ଦାଫାସ ହେବ ବୋଲି ଚର୍ଚ୍ଚା ହେଉଛି। ପୋଲିସ ବ୍ରହ୍ମପୁର ସହର ସମେତ କେତେକ ବାହାର ରାଜ୍ୟର ମୋବାଇଲ ଟାୱାରରୁ ଡାଟା ସଂଗ୍ରହ କରି ଫେରାର ଅପରାଧୀଙ୍କୁ ଖୋଜୁଛି। ତେବେ ସେମାନେ ଫୋନ୍ ସୁଇଚ୍ ଅଫ୍ କରିଦେଇଥିବାରୁ ଟ୍ରାକ୍ କରିବା ସହଜ ହେଉନାହିଁ। ପୋଲିସ ଶତାଧିକ ସିସିଟିଭି ଓ ଡମ୍ପ ଡାଟା ଆନାଲିସିସ୍ କରି ଶୁଟରଙ୍କୁ ଚିହ୍ନଟ କରିବା ସହ ଘଟଣାର ମାଷ୍ଟରମାଇଣ୍ଡ ସମେତ ୬ଜଣଙ୍କୁ କାବୁ କରି ତନାଘନା ଚଳାଉଛି। ସମସ୍ତଙ୍କୁ ବ୍ରହ୍ମପୁର ଆଣି ଜେରା କରାଯାଉଛି। ହତ୍ୟା ଘଟଣାରେ ପୋଲିସ ପୂର୍ବରୁ ବ୍ରହ୍ମପୁର ମହାନଗର ନିଗମର ସସ୍ପେଣ୍ଡ କର୍ପୋରେଟରଙ୍କୁ ଆଣି ଜେରା କରିଥିଲା। ହତ୍ୟାକାଣ୍ଡ ପାଇଁ ମଧ୍ୟସ୍ଥ କାର୍ଯ୍ୟ କରୁଥିବା ଆଉ ଜଣେ କର୍ପୋରେଟରଙ୍କୁ ୩ ଦିନ ତଳେ ପୋଲିସ ନେଇ ପଚରାଉଚରା କରିଥିଲା।

Business

ଆରବିଆଇର ନୂଆ ଚେକ୍ କ୍ଲିୟରିଂ ସିଷ୍ଟମରେ ସମସ୍ୟା

- ଚିନ୍ତାରେ ବ୍ୟବସାୟୀ
- ଟେକ୍ନିକାଲ ସମସ୍ୟା, କର୍ମଚାରୀଙ୍କୁ ତାଲିମ ଅଭାବ

ଭୁବନେଶ୍ୱର,୧୯।୧୦(ଅନୁରାଧା ମହାରଣା)

ରିଜର୍ଭ ବ୍ୟାଙ୍କ ଅଫ୍ ଇଣ୍ଡିଆ (ଆରବିଆଇ) ୪ ଅକ୍ଟୋବରରେ ନୂଆ ଚେକ୍ କ୍ଲିୟରିଂ ସିଷ୍ଟମ ଲାଗୁ କରିଥିଲା। ଏହି ସିଷ୍ଟମ ଅନୁସାରେ ହିଁ ଚେକ୍ ଜମା କରାଯାଇଥିବା ଦିନ କ୍ଲିୟର ହେବାର ଥିଲା। ମାତ୍ର ଏଥିରେ ଅନେକ ସମସ୍ୟା ଦେଖାଦେଇଛି। କେତେକ କ୍ଷେତ୍ରରେ ଚେକ୍ କ୍ଲିୟର ହେବାକୁ ୧୦ରୁ ୧୫ ଦିନ ପର୍ଯ୍ୟନ୍ତ ଲାଗୁଛି। ଏହା ଯୋଗୁ ବ୍ୟବସାୟୀ ଓ ସାଧାରଣ ଲୋକ ବହୁତ ଅସୁବିଧାରେ ପଡୁଛନ୍ତି। ଚାମ୍ବର ଅଫ୍ ଟ୍ରେଡ୍ ଆଣ୍ଡ ଇଣ୍ଡଷ୍ଟ୍ରି (ସିଟିଆଇ) ଏହି ସମସ୍ୟା ବିଷୟରେ ପ୍ରଧାନମନ୍ତ୍ରୀ ନରେନ୍ଦ୍ର ମୋଦିଙ୍କୁ ଚିଠି ଲେଖି ଜଣାଇଛି। ସିଟିଆଇ ଚେୟାରମ୍ୟାନ ବ୍ରିଜେଶ ଗୋୟଲଙ୍କ କହିବା ଅନୁସାରେ, ଏହି ନୂଆ ସିଷ୍ଟମ ବ୍ୟବସାୟୀ ଓ ସାଧାରଣ ଲୋକଙ୍କୁ ଅସୁବିଧାରେ ପକାଇଛି। ପ୍ରଥମେ ଏହି ସିଷ୍ଟମର ଘୋଷଣା ହେବା ବେଳେ ବ୍ୟବସାୟୀମାନେ ଏହାକୁ ସ୍ୱାଗତ କରିଥିଲେ, ମାତ୍ର ଏବେ ଏହା ସେମାନଙ୍କ ପାଇଁ ବଡ଼ ସମସ୍ୟା ହୋଇଛି। ଟେକ୍ନିକାଲ ସମସ୍ୟା ଓ କର୍ମଚାରୀଙ୍କୁ ପୁରା ତାଲିମ ନମିଳିବା ଯୋଗୁ ଏପରି ସମସ୍ୟା ହେଉଥିବା ବ୍ୟାଙ୍କଗୁଡ଼ିକ ଦର୍ଶାଉଛନ୍ତି। ଦୀପାବଳି ପର୍ବ ସମୟରେ ଏହି ସମସ୍ୟା ବ୍ୟବସାୟୀଙ୍କୁ ଆହୁରି ଅଧିକ କ୍ଷତି ପହଞ୍ଚାଇଛି। ଅନେକ ବ୍ୟବସାୟିକ ପେମେଣ୍ଟ ଅଟକି ରହିଛି, ଯାହା ଯୋଗୁ ଅର୍ଡର ବାତିଲ ହେଉଛି ଓ ଆର୍ଥିକ କ୍ଷତି ହେଉଛି। ବ୍ୟବସାୟୀଙ୍କୁ ନିଜ କାମ ଛାଡ଼ି ବ୍ୟାଙ୍କ ଦୌଡ଼ିବାକୁ ପଡୁଛି। କେତେକ ବ୍ୟାଙ୍କରେ ଚେକ୍ କ୍ଲିୟର ହେବାକୁ ୧୫ ଦିନ ଲାଗୁଛି, ଆଉ କିଛି ବ୍ୟାଙ୍କ ଚେକ୍ ନେବାକୁ ମନା କରୁଛନ୍ତି। ଆରବିଆଇ ଅନୁସାରେ, ଏହି ନୂଆ ସିଷ୍ଟମରେ ବ୍ୟାଙ୍କଗୁଡ଼ିକ ଚେକ୍ ଟ୍ରଙ୍କେସନ ସିଷ୍ଟମ (ସିଟିଏସ) ବ୍ୟବହାର କରୁଛନ୍ତି। ଏଥିରେ ଚେକ୍ ଜମା କଲେ ବ୍ୟାଙ୍କ ତା'ର ସ୍କାନ କପି ସମ୍ପୃକ୍ତ ବ୍ୟାଙ୍କକୁ ପଠାଉଦିଏ। ସେହି ବ୍ୟାଙ୍କ ନିର୍ଦ୍ଦିଷ୍ଟ ସମୟ ମଧ୍ୟରେ ଚେକ୍ ଆସେପ୍ଟ କିମ୍ବା ରିଜେକ୍ଟ କରିବାକୁ ପଡ଼ିଥାଏ। ଏହି ସିଷ୍ଟମ ଏମିତି ତିଆରି ହୋଇଛି ଯେ, ଚେକ୍ ଜମା ହେବା ଦିନ ହିଁ କ୍ଲିୟର ହେବ। ପୂର୍ବରୁ ଚେକ୍ ଫିଜିକାଲ ଭାବେ ଅନ୍ୟ ବ୍ୟାଙ୍କକୁ ପଠାଯାଉଥିଲା, ଯାହାକୁ କ୍ଲିୟର ହେବାରେ ୨ରୁ ୩ ଦିନ ଲାଗୁଥିଲା। ଏବେ ଏହି ସମସ୍ୟାର ସମାଧାନ ପାଇଁ ବ୍ୟବସାୟୀମାନେ ଅପେକ୍ଷାରେ ଅଛନ୍ତି।

ଇଣ୍ଡିଆନ୍ ବ୍ୟାଙ୍କର ଶହେ ଦିନରେ ୧୦୦ ଦେୟ ଅଭିଯାନ

ଭୁବନେଶ୍ୱର,୧୯।୧୦(ଅନୁରାଧା ମହାରଣା)

ଇଣ୍ଡିଆନ୍ ବ୍ୟାଙ୍କ ଦେଶବ୍ୟାପୀ ପ୍ରତ୍ୟେକ ଜିଲ୍ଲାର ଦାବିହୀନ ଜମାକାରୀଙ୍କ ନିକଟରେ ପହଞ୍ଚିବା ଏବଂ ସେମାନଙ୍କ ଜମା ପୁନରୁଦ୍ଧାର କରିବା ପାଇଁ ଏକ ଅଭିଯାନ ଆରମ୍ଭ କରିଛି। ଭୁବନେଶ୍ୱର କ୍ଷେତ୍ର ମହାପ୍ରବନ୍ଧକ ଏମ୍. ଅରୁଣା କଟକ କ୍ଷେତ୍ରର ଶାଖା ପ୍ରବନ୍ଧକମାନଙ୍କ ସମୀକ୍ଷା ବୈଠକରେ ଉଦ୍‌ବୋଧନ ଦେଇ କହିଛନ୍ତି, ଅନେକ ଉପଭୋକ୍ତାଙ୍କ ଖାତା ୧୦ ବର୍ଷରୁ ଅଧିକ ସମୟ ଧରି ଚାଲୁ ନ ରହିବା ଫଳରେ ଆରବିଆଇ ଡିଫ୍‌କୁ ସ୍ଥାନାନ୍ତର ହୋଇଯାଇଛି। ଶାଖା ପ୍ରବନ୍ଧକମାନେ ନିଜ ଶାଖାର ଉପଭୋକ୍ତାମାନଙ୍କ ସହ ସମ୍ପର୍କ କରି ସେମାନଙ୍କ ଜମା ରାଶି ଉପଲବ୍ଧ କରାଇବାରେ ସାହାଯ୍ୟ କରିବାକୁ ନିର୍ଦ୍ଦେଶ ଦିଆଯାଇଛି।

ଅଯୋଧାରେ ପ୍ରତୀକାତ୍ମକ ରାମାଭିଷେକ କଲେ ଯୋଗୀ

ଭୁବନେଶ୍ୱର,୧୯।୧୦

ଦୀପାବଳି ଅବସରରେ ଉତ୍ତରପ୍ରଦେଶରେ ୧.୫୧ କୋଟି ଦୀପ ପ୍ରଜ୍ୱଳନ କରାଯାଉଥିବାବେଳେ ଅଯୋଧାରେ ୨୬ ଲକ୍ଷ ଦୀପଦାନ କରାଯାଇଛି। ଏହି ଦୀପୋତ୍ସବ ନୂଆ ରେକର୍ଡ ସୃଷ୍ଟି କରିଛି। ଅଯୋଧାରେ ରାମକଥା ପାର୍କରେ ରବିବାର ଅନୁଷ୍ଠିତ ଏହି ଦୀପୋତ୍ସବ ସ୍ଥାନୀୟ ଅଞ୍ଚଳରେ ତ୍ରେତୟା ଯୁଗର ଭ୍ରମ ସୃଷ୍ଟି କରିଛି। ଲକ୍ଷାଧିକ ଦୀପାଲୋକରେ ସମଗ୍ର ଅଞ୍ଚଳ ଆଲୋକିତ ହୋଇଥିଲା। ମୁଖ୍ୟମନ୍ତ୍ରୀ ଯୋଗୀ ଆଦିତ୍ୟନାଥ ସାଧୁମହାତ୍ମାମାନଙ୍କ ସହିତ ରାମାଭିଷେକ କାର୍ଯ୍ୟକ୍ରମରେ ସାମିଲ ହେବା ସହ ଶ୍ରୀରାମଙ୍କ ରଥ ଟାଣିଥିଲେ। ପୁଷ୍ପବର୍ଷା ଓ ବୈଦିକ ମନ୍ତ୍ରୋଚ୍ଚାରଣ ସହ ସମ୍ପୂର୍ଣ୍ଣ ପାର୍କ 'ଜୟ ଶ୍ରୀରାମ' ନାରାରେ ଗୁଞ୍ଜରିତ ହୋଇଥିଲା। ଯୋଗୀ ଶ୍ରୀରାମ, ମାତା ସୀତା, ଲକ୍ଷ୍ମଣ, ଭରତ, ଶତ୍ରୁଘ୍ନ ଓ ହନୁମାନଙ୍କ ସ୍ୱରୂପଙ୍କୁ ପୂଜା କରିଥିଲେ। ସୁନ୍ଦର ରଥ, ଘୋଡ଼ା, ସୁନ୍ଦର ରାଜସଭା ଓ ସୁନ୍ଦର ସିଂହାସନ ଦ୍ୱାରା ରାମରାଜ୍ୟର ମହିମା ପୁନର୍ଜୀବିତ ହୋଇଥିଲା। ପ୍ରଥମେ ସେ ଶ୍ରୀରାମ, ଲକ୍ଷ୍ମଣ, ମାତା ସୀତା ଓ ହନୁମାନଙ୍କୁ ମାଲ୍ୟାର୍ପଣ କରି ରଥଯାତ୍ରା ଆରମ୍ଭ କରିଥିଲେ। ପରେ ଆରତି ଓ ପ୍ରତୀକାତ୍ମକ ଅଭିଷେକ କରି ଆଶୀର୍ବାଦ ଗ୍ରହଣ କରିଥିଲେ। ସାଧୁମହାତ୍ମାମାନଙ୍କ ଦ୍ୱାରା ରାମ ଦରବାରକୁ ଫୁଲ ବର୍ଷଣ କରାଯାଇଥିଲା। ଏହାସହ ଯୋଗୀ, ସାଧୁମାନଙ୍କୁ ଅଙ୍ଗବସ୍ତ୍ର ଓ ମାଲ୍ୟାର୍ପଣ କରି ସମ୍ମାନ ଦେଇଥିଲେ। ପୁଷ୍ପକ ବିମାନର ଆଗମନରେ ଭିଡ଼ ଉତ୍ସାହରେ ଚିତ୍କାର କରିଥିଲା। କ୍ୟାବିନେଟ ମନ୍ତ୍ରୀ ସୂର୍ଯ୍ୟ ପ୍ରତାପ ଶାହୀ, ଜୟବୀର ସିଂହ ଓ ରାକେଶ ସଚନ ମଧ୍ୟ ରାମଦରବାରରେ ପ୍ରାର୍ଥନା କରିଥିଲେ। ରାମମନ୍ଦିର ଟ୍ରଷ୍ଟର ସାଧାରଣ ସମ୍ପାଦକ ଚମ୍ପତ ରାୟ ପ୍ରମୁଖ ଉପସ୍ଥିତ ଥିଲେ।

ବିଓବିର ସାମୂହିକ ସୁସ୍ଥତା କାର୍ଯ୍ୟକ୍ରମ

ଭୁବନେଶ୍ୱର,୧୯।୧୦

ବ୍ୟାଙ୍କ ଅଫ୍ ବରୋଦା (ବିଓବି) ଭୁବନେଶ୍ୱର ଓ କଟକ ଶାଖା ମୁଖ୍ୟଙ୍କ ପାଇଁ ଭୁବନେଶ୍ୱରଠାରେ କର୍ମଚାରୀ ସହାୟତା ଅଭିଯାନ ଅନ୍ତର୍ଗତ ଏକ ସାମୂହିକ ସୁସ୍ଥତା କାର୍ଯ୍ୟକ୍ରମ ଅନୁଷ୍ଠିତ ହୋଇଯାଇଛି। ଏଥିରେ ଧ୍ୟାନ ମାଧ୍ୟମରେ ଚାପ ପରିଚାଳନା ଉପରେ ଏକ କର୍ମଶାଳା କରାଯାଇଥିଲା। କାର୍ଯ୍ୟକ୍ରମରେ କର୍ମଚାରୀମାନଙ୍କ ବ୍ୟକ୍ତିଗତ ଏବଂ କର୍ମମୟ ଜୀବନ ମଧ୍ୟରେ କିପରି ସନ୍ତୁଳନ ବଜାୟ ରହିବ ସେ ବିଷୟରେ ଆଲୋଚନା କରାଯାଇଥିଲା। ଏହି ଅବସରରେ ଏକ ଯୋଗ ଅଧିବେଶନ ରଖାଯାଇଥିଲା। ସମସ୍ତ ଶାଖା ମୁଖ୍ୟ କାର୍ଯ୍ୟକ୍ରମରେ ଯୋଗଦେଇଥିଲେ।

ଚାହିଦାରେ ତନିସ୍କର 'ମୃଗାଙ୍କ' କଲେକ୍ସନ୍

ଭୁବନେଶ୍ୱର,୧୯।୧୦(ଅନୁରାଧା ମହାରଣା)

ପୌରାଣିକ ଜଗତ ଏବଂ କଳ୍ପନାତ୍ମକ କାରିଗରି ଦୁନିଆରୁ ଅନୁପ୍ରାଣିତ ହୋଇ ପ୍ରସ୍ତୁତ କରାଯାଇଥିବା ଟାଟାର ତନିସ୍କ ପକ୍ଷରୁ ଉତ୍ସବ ଅଳଙ୍କାର କଲେକ୍ସନ 'ମୃଗାଙ୍କ' ଚାହିଦା ବଢ଼ିବାରେ ଲାଗିଛି। ଅଭିନେତ୍ରୀ ମନୁଶ୍ରୀ ଛିଲ୍ଲାର, ଯିଏ ମୃଗାଙ୍କ ଭାବନାକୁ ସାହସୀ, କଳ୍ପନାତ୍ମକ ଏବଂ ଆକର୍ଷଣୀୟ ଅଲୌକିକତାରେ ପରିପୂର୍ଣ୍ଣ ଭାବେ ଉପସ୍ଥାପିତ କରିଛନ୍ତି। ଷ୍ଟୋନ୍-ଅନ୍-ଷ୍ଟୋନ୍ ଜଡ଼ାଉ, ବାଉଟୁ, ଠକ, ରାଉରବା ଏବଂ ଜଟିଳ ଜାଲି ପ୍ରଭୃତି ବ୍ୟବହାର କରି ନିର୍ମିତ ଏହି ସଂଗ୍ରହରେ ରଙ୍ଗିନ କୁନ୍ଦନ, ଏନାମେଲ୍ ଏବଂ ୩ଡି କାରିଗରୀ ଦେଖିବାକୁ ମିଳିଛି। ମୃଗାଙ୍କ ଆଧୁନିକ ଭାରତୀୟ ମହିଳାଙ୍କ ପାଇଁ ପର୍ବପର୍ବାଣି ଅଳଙ୍କାରକୁ ପୁନଃକଳ୍ପନା କରି ଏକ ବିସ୍ମୟକର ଓ ଚମତ୍କାର ଅନୁଭୂତି ପ୍ରଦାନ କରୁଛି। ଏହି ସଂଗ୍ରହ ବିଷୟରେ ଟାଇଟାନ୍ କମ୍ପାନୀ ଲିମିଟେଡର ମୁଖ୍ୟ ଡିଜାଇନ୍ ଅଫିସର ରେବତୀ କାନ୍ତ କହିଛନ୍ତି ଯେ, ପର୍ବପର୍ବାଣି ଋତୁର ଆରମ୍ଭରେ ଆମେ 'ମୃଗାଙ୍କ' ଉପସ୍ଥାପନ କରି ଆନନ୍ଦିତ ଯାହା ଆମ ସ୍ୱପ୍ନର କଳ୍ପନାତ୍ମକ ଜଗତର ଏକ ଭବ୍ୟ ଉତ୍ସବ ଏବଂ ଆମର ଭାରତୀୟ କାହାଣୀ ଓ ପୁରାଣର ସମୃଦ୍ଧ ଐତିହ୍ୟରେ ପରିପୂର୍ଣ୍ଣ। ଏହି ସଂଗ୍ରହ ଏକ ଯାଦୁକରୀ ଭୂମିରେ ଆଧାରିତ, ଯେଉଁଠାରେ ମେଘମାଳା ମଧ୍ୟରୁ ଦେଖାଯାଉଥିବା ଭବ୍ୟ ପ୍ରାସାଦ, ଅତୁଳନୀୟ ସୌନ୍ଦର୍ଯ୍ୟର ରହସ୍ୟମୟ ଜୀବ ଏବଂ ଚିରଳ ବିଦେଶୀ ଫୁଲ ଗୁଡ଼ିକରେ ଜୀବନ୍ତ ହୋଇଛି।

ଆଇଡିବିଆଇର ତ୍ରୈମାସିକ ଆର୍ଥିକ ଫଳାଫଳ

ଭୁବନେଶ୍ୱର,୧୯।୧୦(ଅନୁରାଧା ମହାରଣା)

ଆଇଡିବିଆଇ ବ୍ୟାଙ୍କ ପକ୍ଷରୁ ୨୦୨୫-୨୬ ଆର୍ଥିକ ବର୍ଷର ୨ୟ ତ୍ରୈମାସିକ ଫଳାଫଳ ଘୋଷଣା କରାଯାଇଛି। ୨୦୨୫-୨୬ ଆର୍ଥିକ ବର୍ଷର ୨ୟ ତ୍ରୈମାସିକରେ ଶୁଦ୍ଧ ଲାଭ ୩୬୨୭ କୋଟି ଟଙ୍କା ରହିଛି, ଯାହା ବାର୍ଷିକ ଆଧାରରେ ୯୮%ର ଏକ ମଜଭୁତ ଅଭିବୃଦ୍ଧି ହାସଲ କରିଛି। ପରିଚାଳନାଗତ ଲାଭ ୩୫୭୩ କୋଟି ଟଙ୍କା ରହିଛି, ଯାହା ଆହୁରି ୩.୭୧% ରହିଛି ଏବଂ ଶୁଦ୍ଧ ସୁଧ ଆୟ ୩୨୫୪ କୋଟି ଟଙ୍କା ରହିଛି। ୨୦୨୫-୨୬ ଆର୍ଥିକ ବର୍ଷର ୨ୟ ତ୍ରୈମାସିକ ପାଇଁ କଷ୍ଟ ଅଫ୍ ଡିପୋଜିଟ ୪.୬୯% ରହିଛି, ଯାହା ଗତବର୍ଷ ସମାନ ଅବଧିରେ ୪.୭୫% ଥିଲା। ଆରଓଆର ୩୪୧ ବିପିଏସ୍‌ର ବାର୍ଷିକ ଅଭିବୃଦ୍ଧି ସହିତ ୨୫.୩୧%କୁ ବୃଦ୍ଧି ହୋଇଛି। ରିଟର୍ନ ଅନ୍ ଆସେଟ୍ସ (ଆରଓଏ) ୨୦୨୫-୨୬ ଆର୍ଥିକ ବର୍ଷର ୨ୟ ତ୍ରୈମାସିକରେ ୧୫୮ ବିପିଏସ୍ ବୃଦ୍ଧି ହୋଇ ୩.୫୫% ରହିଛି ଯାହା ୨୦୨୪-୨୫ର ୨ୟ ତ୍ରୈମାସିକରେ ୧.୯୭% ଥିଲା।

ପିଏନ୍‌ବିର ନେଟ୍ ଲାଭ ୧୪% ବୃଦ୍ଧି

ଭୁବନେଶ୍ୱର,୧୯।୧୦

ରାଷ୍ଟ୍ରାୟତ୍ତ ପଞ୍ଜାବ ନ୍ୟାସନାଲ ବ୍ୟାଙ୍କ(ପିଏନ୍‌ବି)ର ବିଶ୍ୱବ୍ୟାପୀ ବ୍ୟବସାୟ ୨୦୨୫ ସେପ୍ଟେମ୍ବର ୧୦.୬% ବୃଦ୍ଧି ପାଇ ୨୭,୮୬,୬୭୩ କୋଟି ଟଙ୍କାକୁ ପହଞ୍ଚିଛି। ଏହା ଗତ ବର୍ଷର ଏହି ସମୟ ତୁଳନାରେ ୨୫,୨୦,୨୪୭ କୋଟି ଟଙ୍କାରୁ ଅଧିକ। ଚଳିତ ଆର୍ଥିକ ବର୍ଷର ଦ୍ୱିତୀୟ ତ୍ରୈମାସିକ ରିପୋର୍ଟରେ ଏହି ତଥ୍ୟ ପ୍ରକାଶ ପାଇଛି। ୨୦୨୫-୨୬ ଦ୍ୱିତୀୟ ତ୍ରୈମାସିକରେ ବ୍ୟାଙ୍କର ନେଟ ଲାଭ ୧୪% ବୃଦ୍ଧି ପାଇ ୪,୯୦୪ କୋଟି ଟଙ୍କା ହୋଇଛି। ଗତ ବର୍ଷ ଏହି ତ୍ରୈମାସିକରେ ୪,୩୦୩ କୋଟି ଟଙ୍କା ଥିଲା। ଏହାସହ ଅପରେଟିଂ ଲାଭ ୫.୫% ବୃଦ୍ଧି ପାଇ ୭,୨୨୭ କୋଟି ଟଙ୍କା ହୋଇଛି। ବିଶ୍ୱବ୍ୟାପୀ ଡେପୋଜିଟ ୧୦.୭% ବୃଦ୍ଧି ପାଇ ୧୬,୧୭,୦୮୦ କୋଟି ଟଙ୍କା ହୋଇଛି, ଯାହା ଗତ ବର୍ଷ ୧୪,୫୮,୩୯୭ କୋଟିରୁ ଅଧିକ। ଏହାବ୍ୟତୀତ ବିଶ୍ୱବ୍ୟାପୀ ଆଡଭାନ୍ସ ୧୦.୧% ବୃଦ୍ଧି ସହିତ ୧୧,୬୯,୫୯୨ କୋଟି ଟଙ୍କାରୁ ଅଧିକ ହୋଇଛି।

ଦୀପାବଳିରେ ୧୫ ହଜାର ବିଦ୍ୟୁତ୍ କର୍ମଚାରୀ ନିୟୋଜିତ

ଭୁବନେଶ୍ୱର,୧୯।୧୦

ଦୀପାବଳି ଆଲୋକରେ ସାରା ଓଡ଼ିଶା ଆଲୋକିତ ହେଉଥିବାବେଳେ ଟାଟା ପାୱାର ନେତୃତ୍ୱାଧୀନ ଓଡ଼ିଶା ଡିସ୍କମ୍‌ଗୁଡ଼ିକରେ ୧୫,୦୦୦ରୁ ଅଧିକ ଗ୍ରାଉଣ୍ଡ ଷ୍ଟାଫ୍ ନିୟୋଜିତ ଅଛନ୍ତି। ଏହି ଲାଇନମ୍ୟାନ୍, ଇଞ୍ଜିନିୟର ଓ ସହାୟକ କର୍ମୀମାନେ ନିରବଚ୍ଛିନ୍ନ ବିଦ୍ୟୁତ୍ ଯୋଗାଣ ସୁନିଶ୍ଚିତ କରୁଛନ୍ତି, ଯାହା ଫଳରେ ସାରା ରାଜ୍ୟର ପ୍ରତିଟି ଘରେ ଉତ୍ସବ ପାଳନ ସୁବିଧାଜନକ ହୋଇପାରୁଛି। ରାଜଧାନୀ ଭୁବନେଶ୍ୱର ସହ ରାଜ୍ୟର ଅନ୍ୟାନ୍ୟ ଅଞ୍ଚଳରେ ଉତ୍ସବ ସମୟରେ ବିଦ୍ୟୁତ୍ ଚାହିଦା ସର୍ବାଧିକ ଥିବା ସମୟରେ, ଟାଟା ପାୱାର ଓଡ଼ିଶା ଡିସ୍କମ୍‌ଗୁଡ଼ିକ (ଟିପିସିଓଡିଏଲ୍, ଟିପିଏସ୍‌ଓଡିଏଲ୍, ଟିପିଡବ୍ଲ୍ୟୁଓଡିଏଲ୍ ଓ ଟିପିଏନ୍‌ଓଡିଏଲ୍) ସମସ୍ତେ କିଭଳି ନିରବଚ୍ଛିନ୍ନ ସେବା ପାଇବେ ସେଥିପାଇଁ ପ୍ରୟାସ ଜାରି ରଖିଛନ୍ତି। ଉତ୍ସବ ପୂର୍ବରୁ ହିଁ ଡିସ୍କମ୍‌ଗୁଡ଼ିକ ନେଟୱର୍କ ଯାଞ୍ଚ, ଭିତ୍ତିଭୂମି ସୁଦୃଢ଼ୀକରଣ ଓ ପର୍ବପର୍ବାଣି ସମୟରେ ବିଦ୍ୟୁତ୍ ଚାହିଦାକୁ ନିୟନ୍ତ୍ରଣ କରିବା ପାଇଁ କଣ୍ଟ୍ରୋଲ୍ ସେଣ୍ଟରଗୁଡ଼ିକୁ ପ୍ରସ୍ତୁତ ରଖିଛନ୍ତି। ସ୍ଥାନୀୟ ତ୍ରୁଟି ସମାଧାନ କରୁଥିବା ଏକ ଲାଇନମ୍ୟାନ୍, ଲୋଡ୍ ଫ୍ଲୋ ନିରୀକ୍ଷଣ କରୁଥିବା ଏକ ଇଞ୍ଜିନିୟର ଏବଂ ଆପତକାଳୀନ ସେବା ପାଇଁ ପ୍ରସ୍ତୁତ ଦଳ ଏଭଳି ସମୟରେ ଗୁରୁତ୍ୱପୂର୍ଣ୍ଣ ଭୂମିକା ତୁଲାଉଛନ୍ତି।

ସଂକ୍ଷେପରେ

୮.୮୨ ଲକ୍ଷ ନିଷ୍ପାଦନ ଆବେଦନ ପଡ଼ିରହିବା ଦୁଃଖଦାୟକ: ସୁପ୍ରିମକୋର୍ଟ

ନୂଆଦିଲ୍ଲୀ,୧୯।୧୦(ପି.ଟି.)

ଦେଶର ବିଭିନ୍ନ ଅଦାଲତରେ ୮.୮୨ ଲକ୍ଷରୁ ଊର୍ଦ୍ଧ୍ୱ ନିଷ୍ପାଦନ ଆବେଦନ ବିଚାର ଅପେକ୍ଷାରେ ପଡ଼ିରହିଥିବାରୁ ସୁପ୍ରିମକୋର୍ଟ ଏହାକୁ ଅତ୍ୟନ୍ତ ଦୁଃଖଦାୟକ ଏବଂ ଭୟଙ୍କର ଘଟଣା ବୋଲି କହିଛନ୍ତି। ମକଦ୍ଦମାରେ ଡିକ୍ରି ହାସଲ କରିଥିବା ବ୍ୟକ୍ତି ଜମିଜମା ବିବାଦରେ କୋର୍ଟ ନିର୍ଦ୍ଦେଶନାମାର କାର୍ଯ୍ୟକାରିତା ପାଇଁ ନିଷ୍ପାଦନ ଆବେଦନ (ଏକ୍ସିକ୍ୟୁଟିଭ୍ ପିଟିଶନ) ଦାଏର କରିଥାନ୍ତି। ଜଷ୍ଟିସ୍ ଜେ.ବି. ପର୍ଦ୍ଦିୱାଲ ଏବଂ ପଙ୍କଜ ମିଥାଲଙ୍କ ଖଣ୍ଡପୀଠ ଏହାର ମାର୍ଚ୍ଚ ୬ ନିର୍ଦ୍ଦେଶନାମାର ଅନୁପାଳନ ସମୀକ୍ଷା କରିବା ବେଳେ ଉପରୋକ୍ତ ଟିପ୍ପଣୀ ଦେଇଛନ୍ତି। ଏକ୍‌ଜିକ୍ୟୁଶନ ପିଟିଶନଗୁଡ଼ିକ ଉପରେ ୬ ମାସ ମଧ୍ୟରେ ନିଷ୍ପତ୍ତି ନେବାକୁ ସିଭିଲ୍ କୋର୍ଟଗୁଡ଼ିକୁ ପରାମର୍ଶ ଦେବାକୁ ସେତେବେଳେ ଖଣ୍ଡପୀଠ ସମସ୍ତ ହାଇକୋର୍ଟଙ୍କୁ ନିର୍ଦ୍ଦେଶ ଦେଇଥିଲେ। ଉକ୍ତ ନିର୍ଦ୍ଦେଶନାମା କାର୍ଯ୍ୟକାରୀ ନ ହେଲେ ପ୍ରିଜାଇଡିଂ ଅଫିସରମାନେ ଦାୟୀ ରହିବେ ବୋଲି ଖଣ୍ଡପୀଠ ସ୍ପଷ୍ଟ କରିଥିଲେ। ଆମକୁ ମିଳିଥିବା ପରିସଂଖ୍ୟାନ ଅତ୍ୟନ୍ତ ଦୁଃଖଦାୟକ। ଆଜିର ତାରିଖରେ ଦେଶର ବିଭିନ୍ନ ଅଦାଲତରେ ୮,୮୨,୫୭୮ ନିଷ୍ପାଦନ ଆବେଦନ ବିଚାର ଅପେକ୍ଷାରେ ପଡ଼ିରହିଥିବା ଖଣ୍ଡପୀଠ କହିଛନ୍ତି।

ଦୀପାବଳି ପୂର୍ବରୁ ଦିଲ୍ଲୀରେ ଲାଗୁହେଲା ଜିଆର୍‌ଏପି-୨

ନୂଆଦିଲ୍ଲୀ, ୧୯।୧୦

ଦୀପାବଳିର ଦିନକ ପୂର୍ବରୁ ଦିଲ୍ଲୀ ଓ ଏହାର ଆଖପାଖ ଅଞ୍ଚଳରେ ବାୟୁ ଗୁଣବତ୍ତା ଅତି ନିକୃଷ୍ଟ ସ୍ତରକୁ ଖସିଯିବା ଫଳରେ ରବିବାର ପ୍ରଦୂଷଣ ନିରୋଧୀ କଟକଣା ଗ୍ରେଡେଡ୍ ରେସ୍‌ପନ୍ସ ଆକ୍ସନ ପ୍ଲାନ୍‌ର ଦ୍ୱିତୀୟ ପର୍ଯ୍ୟାୟ (ଜିଆର୍‌ଏପି)ଲାଗୁ ହୋଇଛି। ଗତ ମଙ୍ଗଳବାର ଦିଲ୍ଲୀ ବାୟୁ ଗୁଣବତ୍ତା ସୂଚକାଙ୍କ (ଏକ୍ୟୁଆଇ) ୨୦୦ ଅତିକ୍ରମ କରିବା ପରେ ଜିଆର୍‌ଏପି-୧ ଲାଗୁ ହୋଇଥିଲା। ରବିବାର ଏକ୍ୟୁଆର୍ ବିଭିନ୍ନ ସ୍ଥାନରେ ୩୦୦ ଅତିକ୍ରମ କରିଛି, ଯାହାକି ଅତ୍ୟନ୍ତ ନିକୃଷ୍ଟ ବର୍ଗର। ଦୀପାବଳି ପରେ ସ୍ଥିତି ଆହୁରି ଗମ୍ଭୀର ହେବାକୁ ଥିବାରୁ ବାୟୁ ଗୁଣବତ୍ତା ପରିଚାଳନା ଆୟୋଗ ଜିଆର୍‌ଏପି-୨ ଲାଗୁ କରିଛନ୍ତି।

ନ୍ୟୁୟର୍କର ଟାଇମ୍ସ ସ୍କୋୟାରରେ ରବିବାର ଆମେରିକା ରାଷ୍ଟ୍ରପତି ଡୋନାଲ୍ଡ ଟ୍ରମ୍ପଙ୍କ ବିରୋଧରେ ଆୟୋଜିତ 'ନୋ କିଙ୍ଗସ୍' ବିକ୍ଷୋଭ ଶୋଭାଯାତ୍ରା।

ଆମେରିକାରେ ଟ୍ରମ୍ପ୍ ବିରୋଧୀ ବିକ୍ଷୋଭ

ୱାଶିଂଟନ୍,୧୯।୧୦(ପି.ଟି.)

ଆମେରିକା ରାଷ୍ଟ୍ରପତି ଡୋନାଲ୍ଡ ଟ୍ରମ୍ପଙ୍କ ବିରୋଧରେ ଦେଶବ୍ୟାପୀ ସହରଗୁଡ଼ିକରେ ଶନିବାର ଅନେକ ଲକ୍ଷ ଲୋକ ରାସ୍ତାକୁ ଓହ୍ଲାଇ 'ନୋ କିଙ୍ଗସ' ବିକ୍ଷୋଭ ରାଲି ଓ ଶୋଭାଯାତ୍ରାରେ ସାମିଲ ହୋଇଛନ୍ତି। ଟ୍ରମ୍ପଙ୍କ ଶାସନ କାଳରେ ସରକାର ଏକଛତ୍ରବାଦ ଦିଗରେ ଦ୍ରୁତ ଅଗ୍ରସର ହେଉଥିବା ସେମାନେ ଅଭିଯୋଗ କରିଛନ୍ତି। ଟ୍ରମ୍ପ୍‌ଙ୍କ କଠୋର ନୀତି, ଭୟ ଓ ଧମକ ଦେଖାଇ କାର୍ଯ୍ୟ ହାସଲ କରିବା କୌଶଳ, ଗଣମାଧ୍ୟମ, ରାଜନୈତିକ ବିରୋଧୀ ଏବଂ ବେଆଇନ ଆପ୍ରବାସୀଙ୍କ ଉପରେ ଆକ୍ରମଣକୁ ବିରୋଧ କରି ବିକ୍ଷୋଭ ପ୍ରଦର୍ଶନ କରାଯାଇଛି। ଅନ୍ୟପକ୍ଷରେ ସେ ରାଜା ନୁହନ୍ତି ବୋଲି ରିପବ୍ଲିକାନ୍ ନେତା କହିଛନ୍ତି। ଏଥିସହିତ ସେ କେତେକ ଏଆଇ-ପ୍ରସ୍ତୁତ ଭିଡିଓ ପୋଷ୍ଟ କରି ନିଜକୁ ରାଜା ଭଳି ଦେଖାଇଛନ୍ତି। ସେମାନେ ମୋତେ ରାଜା କହୁଛନ୍ତି। ହେଲେ ମୁଁ ରାଜା ନୁହେଁ ବୋଲି ଟ୍ରମ୍ପ୍ ଏକ ଗଣମାଧ୍ୟମକୁ କହିଛନ୍ତି।

ବିକ୍ଷୋଭକାରୀମାନେ ନ୍ୟୁୟର୍କ ସିଟିର ଟାଇମ୍ସ ସ୍କୋୟାରରେ ଏକତ୍ର ହୋଇ ସ୍ଲୋଗାନ ଦେଉଥିବା ଦେଖାଯାଇଛି। ସେହିପରି ବୋଷ୍ଟନ, ଆଟଲାଣ୍ଟା ଏବଂ ସିକାଗୋ ଆଦି ବିଭିନ୍ନ ସହରରେ ୨,୭୦୦ରୁ ଊର୍ଦ୍ଧ୍ୱ ରାଲି କରାଯାଇଛି। ୱାଶିଂଟନ୍ ଏବଂ ଲସ୍ ଏଞ୍ଜେଲ୍ସରେ ବିକ୍ଷୋଭକାରୀମାନେ ଶୋଭାଯାତ୍ରା କରିବା ସହ ଅନେକ ରିପବ୍ଲିକାନ୍ ଶାସିତ ରାଜ୍ୟର ରାଜଧାନୀ ବାହାରେ ପିକେଟିଂ କରିଥିଲେ। ଅନ୍ୟପକ୍ଷରେ ଟ୍ରମ୍ପଙ୍କ ରିପବ୍ଲିକାନ୍ ପାର୍ଟି ଉକ୍ତ ବିକ୍ଷୋଭକୁ 'ଘୃଣା ଆମେରିକା' ରାଲି କହି ସମାଲୋଚନା କରିଛି। ଟ୍ରମ୍ପ୍ ଦ୍ୱିତୀୟ ଥର ପାଇଁ କ୍ଷମତାକୁ ଫେରିବା ପରଠାରୁ ଏହା ତୃତୀୟ ବିଶାଳ ବିକ୍ଷୋଭ ସମାବେଶ। ସରକାରରେ ଦୀର୍ଘଦିନ ଶଟଡାଉନ୍ ଯୋଗୁ ସଂଘୀୟ କାର୍ଯ୍ୟକ୍ରମ ଏବଂ ସେବା ବନ୍ଦ ହେବା ସହ କ୍ଷମତାର ମୁଖ୍ୟ ସନ୍ତୁଳନ ପରୀକ୍ଷାର ସମ୍ମୁଖୀନ ହୋଇଛି।

ଗାଜା ଯୁଦ୍ଧବିରତି ଉଲ୍ଲଂଘନ

ହମାସ୍‌ର ଆକ୍ରମଣ, ଇସ୍ରାଏଲର ଏୟାରଷ୍ଟ୍ରାଇକ୍

ରାଫାହ,୧୯।୧୦

ଆମେରିକା ରାଷ୍ଟ୍ରପତି ଡୋନାଲ୍ଡ ଟ୍ରମ୍ପଙ୍କ ଉଦ୍ୟମ କ୍ରମେ ହମାସ୍ ଏବଂ ଇସ୍ରାଏଲ୍ ମଧ୍ୟରେ ହୋଇଥିବା ଯୁଦ୍ଧବିରତି ରବିବାର ଆପାତତଃ ଭାଙ୍ଗିଯାଇଛି। ରାଫାହରେ ହମାସ୍ ଆତଙ୍କବାଦୀମାନେ ଇସ୍ରାଏଲ୍ ସୈନ୍ୟଙ୍କ ଉପରେ ଆକ୍ରମଣ କରିଥିବାବେଳେ ଏହାର ଜବାବରେ ଇସ୍ରାଏଲୀ ଡିଫେନ୍ସ ଫୋର୍ସ (ଆଇଡିଏଫ୍) ଗାଜାରେ ଏୟାରଷ୍ଟ୍ରାଇକ୍ କରିଛି। ଯୁଦ୍ଧବିରତିର ଏହା ଗମ୍ଭୀର ଉଲ୍ଲଂଘନ ବୋଲି ଇସ୍ରାଏଲୀ ଅଧିକାରୀମାନେ କହିଛନ୍ତି। ଇସ୍ରାଏଲ୍ ପ୍ରଧାନମନ୍ତ୍ରୀ ବେଞ୍ଜାମିନ୍ ନେତାନ୍ୟାହୁ ପ୍ରତିରକ୍ଷା ମନ୍ତ୍ରୀ ଇସ୍ରାଏଲ୍ କାଟ୍‌ଜ ଏବଂ ଆଇଡିଏଫ୍ ଚିଫ୍ ଅଫ୍ ଷ୍ଟାଫ୍ ଲ୍ୟୁଟ୍‌ନାଣ୍ଟ ଜେନେରାଲ ଏୟାଲ ଜମିରଙ୍କ ସହ ଜରୁରୀ ସୁରକ୍ଷା ବୈଠକ କରିବାକୁ ଯାଉଛନ୍ତି।

ଇସ୍ରାଏଲ୍‌ରୁ ପ୍ରକାଶିତ ରିପୋର୍ଟ ଅନୁଯାୟୀ, ରାଫାହ ନିକଟରେ ଥିବା ଇସ୍ରାଏଲୀ ସାମରିକ ଇଞ୍ଜିନିୟରିଂ ଯାନ ଉପରେ ରବିବାର ଭୋର ସମୟରେ ହମାସ୍ ଆତଙ୍କବାଦୀ ଟ୍ୟାଙ୍କବିଧ୍ୱଂସୀ ମିଶାଇଲ୍ ମାଡ଼ କରିଥିଲେ। ଏହାର ଜବାବରେ ଆଇଡିଏଫ୍ ହମାସ୍‌ର ପୋଜିଶନଗୁଡ଼ିକ ଉପରେ ଏୟାରଷ୍ଟ୍ରାଇକ୍ କରିଥିଲା। ଏକ ଆଇଇଡି ବିସ୍ଫୋରଣରେ ଅନେକ ସୈନ୍ୟ ଆହତ ହୋଇଥିବା ଇସ୍ରାଏଲୀ ଗଣମାଧ୍ୟମ କହିଛି। ଦକ୍ଷିଣ ଗାଜାରେ ଆତଙ୍କବାଦୀମାନେ ଏକ ସୁଡ଼ଙ୍ଗରୁ ବାହାରି ଇସ୍ରାଏଲୀ ସେନା ଉପରେ ଆଖିବୁଜା ଗୁଳି ଚଳାଇବାରୁ ଆଇଡିଏଫ୍‌କୁ ପ୍ରତିଆକ୍ରମଣ କରିବାକୁ ପଡ଼ିଥିଲା। ଗତ କିଛିଦିନ ମଧ୍ୟରେ ରାଫାହରେ ଏହା ଦ୍ୱିତୀୟ ବୃହତ୍ ଘଟଣା ବୋଲି ଇସ୍ରାଏଲୀ ପ୍ରସାରଣ ଚ୍ୟାନେଲ କହିଛି।

ଅନ୍ୟପକ୍ଷରେ ଇସ୍ରାଏଲ୍‌ର ଅଭିଯୋଗକୁ ହମାସ୍ ଖଣ୍ଡନ କରିଛି। ଗତ ୧୦ ତାରିଖରୁ ଗାଜା ଯୁଦ୍ଧବିରତି କାର୍ଯ୍ୟକାରୀ ହୋଇଥିବାବେଳେ ଇତିମଧ୍ୟରେ ଇସ୍ରାଏଲ୍ ୪୭ ଥର ଏହାର ଉଲ୍ଲଂଘନ କରିଥିବା ହମାସ୍ ଅଭିଯୋଗ କରିଛି। ଇସ୍ରାଏଲୀ ସେନା ଆକ୍ରମଣରେ ଇତିମଧ୍ୟରେ ୩୮ ପାଲେଷ୍ଟିନୀୟ ନିହତ ହେବା ସହ ୧୪୩ ଜଣ ଆହତ ହୋଇଥିବା ଗାଜା ଗଣମାଧ୍ୟମ କାର୍ଯ୍ୟାଳୟ ପକ୍ଷରୁ କୁହାଯାଇଛି। ଆଇଡିଏଫ୍ ଗାଜାର ନିରୀହ ଲୋକଙ୍କୁ ଟାର୍ଗେଟ କରି ଗୁଳି ଚଳାଇବା ସହ ଜାଣିଶୁଣି ସେଲ୍ ମାଡ଼ କରିଛି। ଏଥିସହିତ ଅନେକ ନାଗରିକଙ୍କୁ ଇସ୍ରାଏଲୀ ସେନା ଗିରଫ କରିଥିବାରୁ ଯୁଦ୍ଧ ବନ୍ଦ ଘୋଷଣା ସତ୍ତ୍ୱେ ଦଖଲ ନୀତି ଜାରି ରହିଥିବା ପ୍ରତିଫଳିତ ହେଉଛି ବୋଲି ଗାଜା ମିଡିଆ କାର୍ଯ୍ୟାଳୟ ପକ୍ଷରୁ କୁହାଯାଇଛି।

ଅନ୍ୟପକ୍ଷରେ ଯୁଦ୍ଧବିରତି ଉଲ୍ଲଂଘନ ପାଇଁ ଆମେରିକା ହମାସ୍‌କୁ ଦୋଷ ଦେଇଛି। ହମାସ୍ ଗାଜାରେ ନିରୀହ ଲୋକଙ୍କ ଉପରେ ଆକ୍ରମଣ କରୁଥିବାରୁ ନିର୍ଭରଯୋଗ୍ୟ ରିପୋର୍ଟ ମିଳିଥିବା ଆମେରିକା ପରରାଷ୍ଟ୍ର ବିଭାଗ କହିଛି। ଏଭଳି ଆକ୍ରମଣ ଜାରି ରହିଲେ ଯୁଦ୍ଧବିରତି ଚୁକ୍ତିନାମାର ପ୍ରତ୍ୟକ୍ଷ ଏବଂ ଗମ୍ଭୀର ଉଲ୍ଲଂଘନ ଭାବେ ଗ୍ରହଣ କରାଯିବ ବୋଲି ଆମେରିକା ଚେତାବନୀ ଦେଇଛି। ଗାଜାର ଲୋକମାନଙ୍କ ସୁରକ୍ଷା ଏବଂ ଯୁଦ୍ଧବିରତିର ଅଖଣ୍ଡତା କାଏମ୍ ରଖିବା ପାଇଁ ଆବଶ୍ୟକ ପଦକ୍ଷେପ ଗ୍ରହଣ କରାଯିବ ବୋଲି ପରରାଷ୍ଟ୍ର ବିଭାଗ ଦୃଢ଼ୋକ୍ତି କରିଛି। ଯଦି ଗାଜାରେ ହମାସ୍ ନିରୀହ ଲୋକଙ୍କୁ ମାରିବା ଜାରି ରଖେ, ତେବେ ଆମେ ହସ୍ତକ୍ଷେପ କରି ସେମାନଙ୍କୁ ମାରିବୁ ବୋଲି ଟ୍ରମ୍ପ୍ ପୂର୍ବରୁ ସୋସିଆଲ ମିଡିଆରେ ଚେତାବନୀ ଦେଇଥିଲେ। ତେବେ ଆମେରିକା ସୈନ୍ୟ ଗାଜା ଯିବେନାହିଁ ବୋଲି ସେ ପରବର୍ତ୍ତୀ ସମୟରେ ସ୍ପଷ୍ଟ କରିଥିଲେ। ଗାଜାର ଅତି ପାଖରେ ରହୁଥିବା ଲୋକେ ସେଠାକୁ ଯାଇ ଅତି ସହଜରେ କୌଶଳ ଅବଲମ୍ବନ କରିବେ ବୋଲି ଟ୍ରମ୍ପ୍ କହିଥିଲେ।

ଗାଜାର ରାଫାହ ସହରରେ ଥିବା ଇସ୍ରାଏଲୀ ସାମରିକ ଇଞ୍ଜିନିୟରିଂ ଯାନ ଉପରେ ହମାସ୍ ଆକ୍ରମଣ କରିଛି।

ଆମିଷ ବିରିୟାନୀ ଦେବାରୁ ରେଷ୍ଟୁରାଣ୍ଟ ମାଲିକଙ୍କୁ ଗୁଳିକରି ହତ୍ୟା

ରାଞ୍ଚି, ୧୯।୧୦

ଝାଡ଼ଖଣ୍ଡର ରାଜଧାନୀ ରାଞ୍ଚିର କାଙ୍କେ-ପିଠୋରିଆ ରୋଡ୍‌ସ୍ଥିତ ଏକ ରେଷ୍ଟୁରାଣ୍ଟରେ ଶନିବାର ରାତିରେ ଅଭିଷେକ କୁମାର ନାଗ ନାମକ ଜଣେ ନିରାମିଷାହାରୀ ଗ୍ରାହକଙ୍କୁ ଆମିଷ ବିରିୟାନୀ ଦିଆଯାଇଥିଲା। ଅଭିଷେକ ରେଷ୍ଟୁରାଣ୍ଟରୁ ତାଙ୍କ ପାର୍ସଲ ନେଇ ଘରକୁ ଚାଲିଯାଇଥିଲେ। ପରେ ସେ କିଛି ଲୋକଙ୍କୁ ଧରି ପୁଣିଥରେ ରେଷ୍ଟୁରାଣ୍ଟରେ ପହଞ୍ଚିଥିଲେ ଏବଂ ତାଙ୍କୁ ଆମିଷ ବିରିୟାନୀ ଦିଆଯାଇଥିବା ଅଭିଯୋଗ କରିଥିଲେ। ଏହାକୁ ନେଇ ଅଭିଷେକ ଓ ରେଷ୍ଟୁରାଣ୍ଟ ମାଲିକ ବିଜୟ କୁମାର ନାଗ (୪୭)ଙ୍କ ମଧ୍ୟରେ ବଚସା ହୋଇଥିଲା। ବଚସା ବଢ଼ିବାରୁ ଅଭିଷେକ ଉତ୍ତେଜିତ ହୋଇ ନିଜ ପିସ୍ତଲ ବାହାର କରି ବିଜୟଙ୍କ ଛାତିକୁ ଗୁଳି କରିଥିଲେ। ଘଟଣାସ୍ଥଳରେ ବିଜୟ ଟଳିପଡ଼ିଥିଲେ ଓ ଅଭିଷେକ ଘଟଣାସ୍ଥଳରୁ ଫେରାର୍ ହୋଇଯାଇଥିଲେ। ହସ୍ପିଟାଲରେ ବିଜୟଙ୍କୁ ମୃତ ଘୋଷଣା କରାଯାଇଥିଲା। ଅଭିଷେକ ଏବେ ଫେରାର ଅଛନ୍ତି ଏବଂ ତାଙ୍କୁ ଖୋଜିବା ପାଇଁ ପ୍ରୟାସ ଜାରି ରହିଛି ବୋଲି ରାଞ୍ଚି ଏସ୍‌ପି (ଗ୍ରାମୀଣ) ପ୍ରବୀଣ ପୁଷ୍କର କହିଛନ୍ତି।

ଅସ୍ତ୍ରବିରତି ପାଇଁ ପାକ୍, ଆଫଗାନ୍ ରାଜି

ସ୍ଥାୟୀ ଶାନ୍ତି ପାଇଁ ଉଦ୍ୟମ

ଇସ୍‌ଲାମାବାଦ,୧୯।୧୦(ପି.ଟି.)

ପାକିସ୍ତାନ ଓ ଆଫଗାନିସ୍ତାନ ସୀମାରେ ତୁରନ୍ତ ଅସ୍ତ୍ରବିରତି କରିବା ସହ ଦୀର୍ଘମିଆଦୀ ଶାନ୍ତି ସ୍ଥାପନ ସୁନିଶ୍ଚିତ କରିବା ଦିଗରେ ବ୍ୟବସ୍ଥା ସ୍ଥାପନ କରିବାକୁ ରାଜି ହୋଇଛନ୍ତି। ୨ ଦେଶର ସୀମାରେ କିଛିଦିନ ହେଲା ହିଂସାତ୍ମକ ସଂଘର୍ଷରେ ଉଭୟ ପକ୍ଷର ଅନେକ ସୈନ୍ୟ, ଆତଙ୍କବାଦୀ ଓ ସାଧାରଣ ନାଗରିକ ନିହତ ହେବା ପରେ ଦୋହାରେ ଅନୁଷ୍ଠିତ ବୈଠକରେ ତୁରନ୍ତ ଅସ୍ତ୍ରବିରତି ପାଇଁ ସହମତ ହୋଇଛନ୍ତି। କାତାର ଏବଂ ତୁର୍କୀ ସହଯୋଗରେ ଅନୁଷ୍ଠିତ ଉକ୍ତ ବୈଠକରେ ପାକିସ୍ତାନ ପ୍ରତିରକ୍ଷା ମନ୍ତ୍ରୀ ଖ୍ୱାଜା ଆସିଫ୍ ଏବଂ ଆଫଗାନିସ୍ତାନର କାମଚଳା ପ୍ରତିରକ୍ଷା ମନ୍ତ୍ରୀ ମୁଲ୍ଲା ଯାକୁବ୍‌ଙ୍କ ମଧ୍ୟରେ ବୁଝାମଣା ହୋଇଥିଲା ବୋଲି କାତାର ବହିର୍ବ୍ୟାପାର ମନ୍ତ୍ରଣାଳୟ ପକ୍ଷରୁ ଜାରି ବିବୃତିରେ କୁହାଯାଇଛି। ଅସ୍ତ୍ରବିରତି କାର୍ଯ୍ୟକାରିତା ସୁନିଶ୍ଚିତ କରିବା ଏବଂ ଦୀର୍ଘଦିନ ବଜାୟ ରଖିବା ଲାଗି ଆଗାମୀ ଦିନରେ ୨ ପଡୋଶୀ ଦେଶ ମଧ୍ୟରେ ବୈଠକ ଜାରି ରହିବାକୁ ସହମତି ହୋଇଛି।

ପାକ୍-ଆଫଗାନ୍ ସୀମାରେ ଉତ୍ତେଜନା ଲାଗି ରହିଥିବାବେଳେ ଗତ ସପ୍ତାହରେ ପାକିସ୍ତାନ କାବୁଲ୍‌ରେ ଏୟାରଷ୍ଟ୍ରାଇକ୍ କରିବାରୁ ସୀମାପାର ସଂଘର୍ଷ ଜୋର୍‌ଦାର ହୋଇଥିଲା। ସଂଘର୍ଷ ବନ୍ଦ କରିବାକୁ ୨ ଦିନିଆ ଅସ୍ତ୍ରବିରତି ହୋଇଥିଲା ଏବଂ ଏହାକୁ ବଢ଼ାଇବା ପାଇଁ ଉଭୟ ପକ୍ଷ ରାଜି ହୋଇଥିଲେ ମଧ୍ୟ ପରେ ପାକିସ୍ତାନ ସୀମାରେ ଆକ୍ରମଣ କରିବାରୁ ଉତ୍ତେଜନା ବଢ଼ିଥିଲା। ଶନିବାର ଦୋହାରେ ଆରମ୍ଭ ହୋଇଥିବା ଆଲୋଚନାରେ ପାକିସ୍ତାନ ତେହରିକ୍-ଇ-ତାଲିବାନ୍ ପାକିସ୍ତାନ (ଟିଟିପି) ବିରୋଧରେ ଯାଞ୍ଚଯୋଗ୍ୟ କାର୍ଯ୍ୟାନୁଷ୍ଠାନ ଗ୍ରହଣ କରିବାକୁ ଆଫଗାନିସ୍ତାନର ତାଲିବାନ୍ କର୍ତ୍ତୃପକ୍ଷଙ୍କୁ ନିବେଦନ କରିଥିଲା। ଆଫଗାନ ମାଟିରୁ ଟିଟିପି ସୀମାପାର ଆତଙ୍କବାଦୀ ଆକ୍ରମଣ ଜାରି ରଖିଥିବା ଇସ୍‌ଲାମାବାଦ ଅଭିଯୋଗ କରିଆସୁଛି।

ଗର୍ଭବତୀ ମହିଳାଙ୍କୁ ହତ୍ୟାକଲେ ପ୍ରେମିକ

ପରକୀୟା ପ୍ରୀତିର କରୁଣ ପରିଣତି

ପ୍ରେମିକଙ୍କୁ ହତ୍ୟାକଲେ ସ୍ୱାମୀ

ନୂଆଦିଲ୍ଲୀ, ୧୯।୧୦

ଦିଲ୍ଲୀର ନବିକରିମ ଅଞ୍ଚଳରୁ ପରକୀୟା ପ୍ରୀତିକୁ ନେଇ ୨ ଜଣଙ୍କର ହତ୍ୟା ହୋଇଥିବାର ମାମଲା ସାମ୍ନାକୁ ଆସିଛି। ଶନିବାର ରାତିରେ ଗର୍ଭବତୀ ଥିବା ଶାଳିନୀ (୨୨) ସ୍ୱାମୀ ଆକାଶଙ୍କ ସହ ମା' ଶୀଲାଙ୍କୁ ଭେଟିବାକୁ ଯାଉଥିଲେ। ଏହି ସମୟରେ ଶାଳିନୀଙ୍କ ପୂର୍ବତନ ଲିଭ୍‌ଇନ୍ ପାର୍ଟନର ଆଶୁ ହଠାତ୍ ଆସି ସେଠାରେ ପହଞ୍ଚିଥିଲେ। ଶାଳିନୀଙ୍କ ଗର୍ଭରେ ବଢୁଥିବା ପିଲା ତାଙ୍କର ହୋଇଥିବା ନେଇ ଆଶୁ ଦାବି କରିଥିଲେ, ଯାହାକୁ ଶାଳିନୀ ଖଣ୍ଡନ କରିଥିଲେ। ଏହି କାରଣରୁ ଦୁହିଙ୍କ ମଧ୍ୟରେ ବଚସା ହୋଇଥିଲା। ଉତ୍ତେଜିତ ହୋଇ ଆଶୁ ଶାଳିନୀଙ୍କୁ ଅନେକବାର ଛୁରିରେ ଭୁସିଥିଲେ। ସେ ଆକାଶଙ୍କୁ ମଧ୍ୟ ଆକ୍ରମଣ କରିଥିଲେ। ତେବେ ଆକାଶ ଆଶୁଙ୍କୁ କାବୁକରି ତାଙ୍କଠାରୁ ଛୁରି ଛଡ଼ାଇ ନେଇଥିଲେ ଏବଂ ସେ ନିଜ ଆତ୍ମରକ୍ଷା ପାଇଁ ଆଶୁଙ୍କୁ ପାଲଟା ଆକ୍ରମଣ କରିଥିଲେ। ଘଟଣାସ୍ଥଳରେ ଆଶୁଙ୍କର ମୃତ୍ୟୁ ହୋଇଯାଇଥିଲା। ହସ୍ପିଟାଲରେ ଶାଳିନୀଙ୍କୁ ମୃତ ଘୋଷଣା କରାଯାଇଛି। ଗୁରୁତର ଅବସ୍ଥାରେ ଆକାଶଙ୍କର ଚିକିତ୍ସା ଜାରି ରହିଥିବା ନେଇ ରବିବାର ପୋଲିସ ସୂଚନା ଦେଇଛି। ପୋଲିସ ସୂଚନା ମୁତାବକ, ଶାଳିନୀ ଓ ଆକାଶ ୫ ବର୍ଷ ତଳେ ବିବାହ କରିଥିଲେ। ଉଭୟଙ୍କର ୨ ଜଣ ଝିଅ ରହିଛନ୍ତି। ତେବେ ବିବାହର କିଛି ବର୍ଷ ପରେ ଉଭୟେ ଆଶୁଙ୍କ ଘରେ ଭଡ଼ାରେ ରହୁଥିଲେ। ଏହି ସମୟରେ ଶାଳିନୀ ଓ ଆଶୁ ପରସ୍ପରର ନିକଟତର ହୋଇଥିଲେ ଏବଂ ସେମାନଙ୍କ ମଧ୍ୟରେ ଅବୈଧ ସମ୍ପର୍କ ଗଢ଼ିଉଠିଥିଲା। ଶାଳିନୀ କିଛି ମାସ ପାଇଁ ପ୍ରେମିକ ଆଶୁଙ୍କ ସହ ଅମୃତସର ପଳାଇ ତାଙ୍କ ସହ ଲିଭ୍‌ଇନ୍‌ରେ ମଧ୍ୟ ରହିଥିଲେ। ତେବେ ଗତ ଜୁନ୍‌ରେ ଶାଳିନୀ ସ୍ୱାମୀ ଆକାଶଙ୍କ ନିକଟକୁ ଫେରିଆସିଥିଲେ। ଏହାପରେ ଶାଳିନୀ ଗର୍ଭବତୀ ହୋଇଥିଲେ, ଯାହାକୁ ନେଇ ଆଶୁ ଓ ଶାଳିନୀଙ୍କ ମଧ୍ୟରେ ବିବାଦ ରହିଥିଲା।

ଆଶୁ ଶାଳିନୀ ଆକାଶ

ଫୁରସତ୍

ଅଭିଶାପ ଭୟ: ଗାଁରେ ପାଳନ ହେଉନି ଦୀପାବଳି

ଶିମ୍‌ଲା

ଭାରତରେ ଆଲୋକର ପର୍ବ ଦୀପାବଳିକୁ ଧୁମଧାମରେ ପାଳନ କରାଯାଇଥାଏ। ତେବେ ହିମାଚଳ ପ୍ରଦେଶର ହମିରପୁର ଜିଲାସ୍ଥିତ ସମ୍ମୁ ଗାଁରେ ଅନେକ ଶହ ବର୍ଷ ଧରି ଦୀପାବଳି ପର୍ବକୁ ପାଳନ କରାଯାଉ ନାହିଁ। ଦୀପାବଳି ଦିନ ଗ୍ରାମବାସୀ ଦୀପ ଜାଳନ୍ତି ନାହିଁ, ବାଣ ଫୁଟାନ୍ତି ନାହିଁ ଏବଂ ନିରାଡମ୍ବର ଭାବେ ସାଧାରଣ ଦିନ ପରି ଏହି ଦିନକୁ ଅତିବାହିତ କରନ୍ତି। ସେହିପରି ଘରେ ମଧ୍ୟ କୌଣସି ସ୍ୱତନ୍ତ୍ର ଖାଦ୍ୟ ରନ୍ଧା ଯାଏ ନାହିଁ ଏବଂ ଲୋକେ କୌଣସି ସ୍ଥାନରେ ଏକତ୍ରିତ ହୁଅନ୍ତି ନାହିଁ। ଲୋକେ ନିଜ ଘରର ଦାଣ୍ଡକୁ ଅନ୍ଧାର କରି ରଖନ୍ତି। ଅନେକ ଶହ ବର୍ଷ ତଳେ ଗାଁକୁ ମିଳିଥିବା ଏକ ଅଭିଶାପ ଯୋଗୁ ସମ୍ମୁ ଗ୍ରାମରେ ଦୀପାବଳି ପାଳନ ହୁଏନାହିଁ ବୋଲି ଗ୍ରାମବାସୀ କହିଛନ୍ତି।

ସ୍ଥାନୀୟ ବାସିନ୍ଦା ବିଧି ଚାନ୍ଦ କହିଛନ୍ତି, ଅନେକ ଶହ ବର୍ଷ ପୂର୍ବେ ସମ୍ମୁ ଗ୍ରାମର ଜଣେ ଗର୍ଭବତୀ ମହିଳା ଦୀପାବଳି ପାଳନ କରିବା ପାଇଁ ତାଙ୍କ ବାପ ଘରକୁ ଯାଉଥିଲେ। ତାଙ୍କ ସ୍ୱାମୀ ରାଜାଙ୍କ ଦରବାରରେ ସୈନିକ ଥିଲେ। ଗାଁଠାରୁ ଅଳ୍ପ ଦୂରରେ ପହଞ୍ଚିଥିବା ବେଳେ ସ୍ୱାମୀଙ୍କ ମୃତ୍ୟୁ ଘଟିଥିବା ସେ ଜାଣିବାକୁ ପାଇଥିଲେ। ସ୍ୱାମୀଙ୍କ ମୃତ୍ୟୁରେ ମ୍ରିୟମାଣ ହୋଇ ସେ ତାଙ୍କ ଚିତାକୁ ଡେଇଁ ପଡ଼ିଥିଲେ। ତେବେ ବିଶ୍ୱାସ ଅନୁଯାୟୀ, ମୃତ୍ୟୁପୂର୍ବରୁ ମହିଳା ଜଣକ ସମଗ୍ର ଗାଁକୁ ଅଭିଶାପ ଦେଇ କହିଥିଲେ, ସମ୍ମୁ ଗ୍ରାମର ଗ୍ରାମବାସୀ ଆଗାମୀ ୭ ପିଢ଼ି ପର୍ଯ୍ୟନ୍ତ ଦୀପାବଳି ପର୍ବକୁ ଖୁସିରେ ପାଳନ କରିପାରିବେ ନାହିଁ। ସେବେଠାରୁ ଗାଁର ଲୋକମାନେ ଦୀପାବଳି ପର୍ବକୁ ପାଳନ କରିବାକୁ ଭୟ କରନ୍ତି। ଗାଁର ଯେଉଁମାନେ ଦୀପାବଳି ପାଳନ କରିବାକୁ ଚେଷ୍ଟା କରନ୍ତି, ସେମାନଙ୍କ ଘରେ ନିଆଁ ଲାଗିଯାଇଥାଏ କିମ୍ବା ସେମାନଙ୍କର କୌଣସି ପରିବାର ସଦସ୍ୟ ରୋଗରେ ଆକ୍ରାନ୍ତ ହୋଇ ଅକାଳରେ ମୃତ୍ୟୁମୁଖରେ ପଡ଼ିଥାନ୍ତି। ତେଣୁ ହମିରପୁର ଜିଲା ମୁଖ୍ୟାଳୟଠାରୁ ପ୍ରାୟ ୨୫ କି.ମି. ଦୂରରେ ଅବସ୍ଥିତ ଏହି ଗାଁରେ ଅନେକ ଶତାବ୍ଦୀ ଧରି ଦୀପାବଳି ପାଳନ ହେଉନାହିଁ। ଏହି ଅଭିଶାପକୁ ନେଇ ଗ୍ରାମବାସୀ ଏତେ ଭୟଭୀତ ଯେ, ଦୀପାବଳି ଦିନ ଅଧିକାଂଶ ଲୋକ ଘରୁ ବାହାରିବାକୁ ମଧ୍ୟ ଉଚିତ ମନେକରନ୍ତି ନାହିଁ। ଉକ୍ତ ଅଭିଶାପରୁ ଗ୍ରାମକୁ ମୁକ୍ତ କରିବା ପାଇଁ ଅନେକ ବାର ଗ୍ରାମରେ ଯଜ୍ଞ ସମେତ ବହୁ ପୂଜାର୍ଚ୍ଚନା କରାଯାଇଛି, କିନ୍ତୁ ସେସବୁ ବିଫଳ ହୋଇଥିବା ବିଧି କହିଛନ୍ତି।

ଆୟୁଷ୍ମାନ୍‌ଙ୍କ ବିପକ୍ଷରେ ଶର୍‌ବରୀ

ମୁମ୍ବାଇ

ଅଭିନେତା ଆୟୁଷ୍ମାନ୍ ଖୁରାନା ସମ୍ପ୍ରତି 'ଥାମା' ଫିଲ୍ମକୁ ନେଇ ଚର୍ଚ୍ଚାରେ ରହିଛନ୍ତି। ଦୀପାବଳି ଉପଲକ୍ଷେ ମଙ୍ଗଳବାର ଏହି ଫିଲ୍ମ ରିଲିଜ୍ ହେବ। ତେବେ ଆୟୁଷ୍ମାନଙ୍କ ହାତରେ ଆଉ ଏକ ବଡ଼ ପ୍ରୋଜେକ୍ଟ ଲାଗିଥିବା ନେଇ ରବିବାର ଏକ ରିପୋର୍ଟ ପ୍ରକାଶ ପାଇଛି। ଆଗାମୀ ଦିନରେ ଫିଲ୍ମ ନିର୍ମାତା ସୂରଜ ବଡ଼ଜାତ୍ୟାଙ୍କ ଏକ ରୋମାଣ୍ଟିକ ଫ୍ୟାମିଲି ଡ୍ରାମା ଫିଲ୍ମରେ ଆୟୁଷ୍ମାନ୍ ମୁଖ୍ୟ ଭୂମିକାରେ ନଜରକୁ ଆସିବେ। ରାଜଶ୍ରୀ ପ୍ରଡକ୍ସନ୍ସ ଏବଂ ମହାବୀର ଜୈନ ଫିଲ୍ମସ୍‌ର ବ୍ୟାନରରେ ନିର୍ମାଣ ହେବାକୁ ଥିବା ଉକ୍ତ ଫିଲ୍ମରେ ଆୟୁଷ୍ମାନଙ୍କ ବିପକ୍ଷରେ ଅଭିନେତ୍ରୀ ଶର୍‌ବରୀ ୱାଘ୍ ମୁଖ୍ୟ ଭୂମିକାରେ ନଜରକୁ ଆସିବେ। ପ୍ରଥମ ଥର ପାଇଁ ଆୟୁଷ୍ମାନ୍ ଓ ଶର୍‌ବରୀଙ୍କ ଅନ୍ ସ୍କ୍ରିନ୍ ରୋମାନ୍ସକୁ ଦର୍ଶକ ଦେଖିବାକୁ ପାଇବେ। ତେବେ ବର୍ତ୍ତମାନ ସୁଦ୍ଧା ଏହି ଫିଲ୍ମର ଟାଇଟଲ ଘୋଷଣା ହୋଇନାହିଁ ଏବଂ ଏହାର ରିଲିଜ୍ ତାରିଖ ମଧ୍ୟ ସାମ୍ନାକୁ ଆସିନାହିଁ। ଆସନ୍ତା ୧ରୁ ଏହି ଫିଲ୍ମର ଶୁଟିଂ ଆରମ୍ଭ ହେବ ବୋଲି ରିପୋର୍ଟରେ କୁହାଯାଇଛି। ଆୟୁଷ୍ମାନ୍‌ଙ୍କ ଆଗାମୀ ପ୍ରୋଜେକ୍ଟ ମଧ୍ୟରେ 'ପତି, ପତ୍ନୀ ଔର୍ ୱୋ ଦୋ' ରହିଛି। ଆସନ୍ତା ବର୍ଷ ମାର୍ଚ୍ଚ ୪ରେ ହୋଲି ଉପଲକ୍ଷେ ଉକ୍ତ ଫିଲ୍ମ ରିଲିଜ୍ ହେବ। ମୁଦସର ଅଜିଜ୍‌ଙ୍କ ନିର୍ଦ୍ଦେଶନାରେ ନିର୍ମିତ ହେଉଥିବା ଏହି ଫିଲ୍ମରେ ଅଭିନେତ୍ରୀ ସାରା ଅଲି ଖାନ୍, ୱାମିକା ଗବି ଏବଂ ରକୁଲପ୍ରୀତ ସିଂଙ୍କୁ ମଧ୍ୟ ଗୁରୁତ୍ୱପୂର୍ଣ୍ଣ ଭୂମିକାରେ ଦେଖିବାକୁ ମିଳିବ।

ଶର୍‌ବରୀ ୱାଘ୍

ଜନ୍ମଦିନର ଶୁଭେଚ୍ଛା

ନାମ: ....
ବୟସ:....................................
ଜନ୍ମ ତାରିଖ: ....

ଗୁନ୍‌ଗୁନ୍
ପରିବାରବର୍ଗ

ଏଠାରେ ୨ X ୨ ସେ.ମି. ଫଟୋ ଲଗାନ୍ତୁ

ସର୍ତ୍ତାବଳୀ: ଏହି କୁପନ ବ୍ୟବହାର କରି ସମ୍ପୂର୍ଣ୍ଣ ମାଗଣାରେ ଜନ୍ମଦିନର ଶୁଭେଚ୍ଛା ଜଣାନ୍ତୁ। ଫଟୋଗ୍ରାଫ ସହିତ କୁପନଟି ପ୍ରକାଶନ ତାରିଖର ୭ ଦିନ ପୂର୍ବରୁ ଜନ୍ମଦିନ ଶୁଭେଚ୍ଛା, ଧରିତ୍ରୀ, ବି-୨୬, ରସୁଲଗଡ ଶିଳ୍ପାଞ୍ଚଳ, ଭୁବନେଶ୍ୱର-୧୦ ଠିକଣାରେ ପହଞ୍ଚିବା ଆବଶ୍ୟକ।

ହର୍ଷିତ, ଓମ୍ ସ୍ୱରୂପ ଚାମ୍ପିୟନ

କୃତୀ ପ୍ରତିଯୋଗୀମାନେ ପୁରସ୍କାର ସହ ଅତିଥିଙ୍କ ଗହଣରେ।

ଭୁବନେଶ୍ୱର, ୧୯।୧୦ (ତପନ ସ୍ୱାଇଁ)

କଟକ ଜିଲା ଚେସ୍ ସଂଘ ଆନୁକୂଲ୍ୟରେ ବାରବାଟୀ ଷ୍ଟାଡିୟମସ୍ଥିତ ହର୍ଷ ଗେଟ୍ ପରିସରରେ କଟକ ଜିଲା ସିନିୟର ଓ ରାଜ୍ୟସ୍ତରୀୟ ସ୍କୁଲ ଚେସ୍ ଚାମ୍ପିୟନଶିପ୍ ରବିବାର ଉଦ୍‌ଯାପିତ ହୋଇଛି। ପ୍ରତିଯୋଗିତାର ସିନିୟର ବର୍ଗରେ ହର୍ଷିତ ରଞ୍ଜନ ସାହୁ ଏବଂ ଜୁନିୟର ବର୍ଗରେ ଓମ୍ ସ୍ୱରୂପ ପାଢ଼ୀ ଚାମ୍ପିୟନ ହୋଇଛନ୍ତି।

କଟକ ଜିଲା ଚେସ୍

ସିନିୟରରେ ନିଲସୁ ପଟ୍ଟନାୟକ, ରବୀନ୍ଦ୍ର କୁମାର ଓଝା, ନାରାୟଣ ସ୍ୱାଇଁ, ଅଦ୍‌ଭିକ ଆଦିତ୍ୟ ସ୍ୱାଇଁ, ଏମ. ଈଶ୍ୱର ରାଓ, ସାଇ ଶକ୍ତି ପଣ୍ଡା, ଓମ୍ ଆଦିତ୍ୟ ରାଉତ, ପ୍ରଦୀପ ଚନ୍ଦ୍ର ପଣ୍ଡା, ଆଶୁତୋଷ ପଟ୍ଟନାୟକ ଏବଂ ଜୁନିୟରରେ ଶ୍ରଦ୍ଧା ସ୍ମରଣିକା ନନ୍ଦ, ସାୟାଂଶ ଦାସ, ଶୁଭାଶିଷ ବାରିକ, ଦିବ୍ୟାଂଶୁ କୁମାର ପଶାୟତ, ନିରେକ ପରିଡ଼ା, ଦେବରାଜ ସେନାପତି, ପ୍ରୀତିକା ପ୍ରଧାନ, ନୈନିକା ସାହୁ ଓ ଆଦିତ୍ୟ ଦାସ ଟପ୍-୧୦ ଫିନିଶ୍ କରିଥିଲେ।

ଉଦ୍‌ଯାପନୀ ଉତ୍ସବରେ କିସ୍‌ର ଅର୍ଥୋ ଡେଣ୍ଟିଷ୍ଟ ନିବେଦିତା ସାହୁ ମୁଖ୍ୟ ଅତିଥି ଏବଂ ଓଡ଼ିଶା ଅଲିମ୍ପିକ୍ ଆସୋସିଏଶନର ସମ୍ପାଦକ ଅଭିଜିତ ପାଲ ସମ୍ମାନିତ ଅତିଥିଭାବେ ଯୋଗଦେଇ ପୁରସ୍କାର ପ୍ରଦାନ କରିଥିଲେ। କଟକ ଜିଲା ଚେସ୍ ଆସୋସିଏଶନ ସମ୍ପାଦକ ସତ୍ୟ ରଞ୍ଜନ ପଟ୍ଟନାୟକ, ସଭାପତି ବିବେକ କୁମାର ତିବରୱାଲ, ଉପସଭାପତି ପ୍ରଶାନ୍ତ କୁମାର ପ୍ରମୁଖ ଉପସ୍ଥିତ ଥିଲେ। ଏହି ଅବସରରେ ଆସୋସିଏଶନର ସୁଧୀର କୁମାର ମହାନ୍ତିଙ୍କୁ ଲାଇଫ୍ ଟାଇମ୍ ଆଚିଭ୍‌ମେଣ୍ଟ ପୁରସ୍କାରରେ ସମ୍ମାନିତ କରାଯାଇଥିଲା। ଉପସଭାପତି ସନ୍ତୋଷ କୁମାର ପୃଷ୍ଟି ଧନ୍ୟବାଦ ଅର୍ପଣ କରିଥିଲେ। ଅନ୍ତର୍ଜାତୀୟ ଆର୍ବିଟର ନୀହାର ରଞ୍ଜନ ସାସମଲ, ଆର୍ବିଟର ତାପସ ମହାନ୍ତି, ସୂରଜ ମହାରଣା, ଅବିନାଶ ଦାସ ଏବଂ ସପୋର୍ଟ ଷ୍ଟାଫ୍ ଜ୍ୟୋତି ପ୍ରକାଶ ମହାପାତ୍ର, ରିତିକ ସାହୁ ପ୍ରମୁଖ ଖେଳ ପରିଚାଳନା କରିଥିଲେ।

ବାନିଗୁନିରୁ କିର୍ଗିଜସ୍ତାନ

ରିତୁ ବଡ଼ାଇକଙ୍କ ସ୍ୱପ୍ନ ଓ ସଫଳତାର ଯାତ୍ରା

ଭୁବନେଶ୍ୱର, ୧୯।୧୦ (ତପନ ସ୍ୱାଇଁ)

ରିତୁ ବଡ଼ାଇକ, ଏବେ କେବଳ ଓଡ଼ିଶା କାହିଁକି ଭାରତୀୟ ମହିଳା ଫୁଟବଲରେ ଏକ ପରିଚିତ ନାମ। ତୁଳସୀ ଦୁଇ ପତ୍ରରୁ ବାସିବାପରି ସୁନ୍ଦରଗଡ଼ ଜିଲାର କୁଆଁରମୁଣ୍ଡାସ୍ଥିତ ବାନିଗୁନି ଗ୍ରାମରୁ ଆସି ରିତୁ ଏବେ ଅନ୍ତର୍ଜାତୀୟ ସ୍ତରରେ ପ୍ରଭାବୀ ପ୍ରଦର୍ଶନ କରି ଭାରତକୁ ଗର୍ବିତ କରିଛନ୍ତି। କେବଳ ସେତିକି ନୁହେଁ, ପ୍ରଥମ ଥର ପାଇଁ ଏଏଫ୍‌ସି ୧୭ ବର୍ଷରୁ କମ୍ ମହିଳା ଏସିଆନ କପ୍ ଲାଗି ଯୋଗ୍ୟତା ଅର୍ଜନ କରି ଇତିହାସ ରଚିଥିବା ଭାରତୀୟ ଦଳର ସେ ଗର୍ବିତ ସଦସ୍ୟା ମଧ୍ୟ ହୋଇପାରିଛନ୍ତି। ଅକ୍ଟୋବର ୧୭ ତାରିଖରେ କିର୍ଗିଜସ୍ତାନର ବିଶକେକ୍‌ଠାରେ ଅନୁଷ୍ଠିତ ଉଜ୍‌ବେକିସ୍ତାନ ବିପକ୍ଷ ମ୍ୟାଚରେ ୨-୧ ଗୋଲରେ ବିଜୟୀ ହୋଇ ଐତିହାସିକ ସଫଳତା ଲାଭକରିବା ପରେ ପୂରା ଭାରତୀୟ ଦଳ ଖୁସିରେ ଝୁମି ଉଠିଥିଲା। ରବିବାର କଳିଙ୍ଗ ଷ୍ଟାଡିୟମ ପରିସରରେ ନନ୍ଦ କିଶୋର ମେମୋରିଆଲ ଫୁଟବଲ ଟୁର୍ନାମେଣ୍ଟର ଲୋଗୋ ଓ ଟ୍ରଫି ଉନ୍ମୋଚନ ଉତ୍ସବରେ ସମ୍ବର୍ଦ୍ଧିତ ହେବା ଅବସରରେ ରିତୁ କହିଛନ୍ତି ମନର କଥା...

ପୁରସ୍କାର ସହ ରିତୁ ବଡ଼ାଇକ

ବାନିଗୁନିରୁ ଆରମ୍ଭ

ରିତୁ ନିଜ ଗାଁ ବାନିଗୁନିରୁ ଖେଳ ଆରମ୍ଭ କରିଥିଲେ। ବାପା ବିଜୟ ବଡ଼ାଇକ ଫୁଟବଲ ଖେଳୁଥିବାରୁ ତାଙ୍କ ସହିତ ଖେଳ ଦେଖିବାକୁ ଯାଇ ଏହି କ୍ରୀଡ଼ା ପ୍ରତି ଆକୃଷ୍ଟ ହେଲେ। ବାପାଙ୍କୁ ନିଜ ମନକଥା କହିଲେ। ମା' ଜ୍ୟୋତି ବଡାଇକ ମଧ୍ୟ ଜଣେ ବ୍ଲକ ସ୍ତରର ଆଥଲେଟ୍ ଥିଲେ। ବାପା ବିଜୟ ଜଣେ ଏଲ୍‌ଆଇସି ଏଜେଣ୍ଟ ସହ ଏକ ଘରୋଇ ସଂସ୍ଥାରେ କାର୍ଯ୍ୟ କରନ୍ତି। ମା' ଏବେ ଗୃହିଣୀ। ତେବେ କ୍ରୀଡ଼ାବିତ୍ ପରିବାର ହୋଇଥିବାରୁ ଝିଅକୁ ଖେଳରେ ଆଗକୁ ନେବାକୁ ଚାହିଁଲେ। ଗାଁରେ ବାପା ବିଜୟଙ୍କଠାରୁ ଫୁଟବଲର 'ଅ', 'ଆ' ଶିକ୍ଷା କରିଥିବା ରିତୁ ପରେ କୁଆଁରମୁଣ୍ଡା ଆସି ୟଙ୍ଗ ଆସୋସିଏଶନରେ ସିଥୋ ମୁହାକୁଡ଼, ଆନ୍ଥୋନୀ ଭେଙ୍ଗରା, ରବି ନାରାୟଣ ପାତ୍ର, ଚିଓ ସାର୍ ଆଦି କୋଚ୍‌ଙ୍କଠାରୁ ପ୍ରଶିକ୍ଷଣ ନେଲେ। ଇଚ୍ଛାଶକ୍ତି ପ୍ରବଳ ଥିବାରୁ ତାଙ୍କ ପ୍ରତିଭା ବିକଶିତ ହେବାରେ ଲାଗିଲା। ସେଠାରେ ଗ୍ରାସରୁଟ୍ ଟ୍ୟାଲେଣ୍ଟ ହଣ୍ଟ କାର୍ଯ୍ୟକ୍ରମରେ ଭାରତର ପ୍ରତିଷ୍ଠିତ କୋଚ୍ ମହମ୍ମଦ ଶହୀଦ ଜବାରଙ୍କ ନଜରକୁ ଆସିଥିଲେ ରିତୁ। ସେଠାରୁ ସେ ମନୋନୀତ ହୋଇ କଟକ ଖୁଣ୍ଟୁଣିସ୍ଥିତ ନୀତା ଫୁଟବଲ ଏକାଡେମୀରେ ପ୍ରଶିକ୍ଷଣ ଆରମ୍ଭ କଲେ। ସେଠାରେ ପାରମିତା ସିଟ୍, ଶହୀଦ ଜବାର, ନୀତା ଏକାଡେମୀର ଚେୟାରମ୍ୟାନ ସୁବ୍ରତ ସାର୍, ପ୍ରଦୀପ ରାଉତ ଏବଂ ସସ୍ମିତା ସାହୁ ପ୍ରମୁଖ ତାଙ୍କ ପ୍ରଦର୍ଶନକୁ ମାର୍ଜିତ କଲେ।

୨୦୨୪ରେ ଅନ୍ତର୍ଜାତୀୟ କ୍ୟାରିୟର ଆରମ୍ଭ

ରାଜ୍ୟସ୍ତରରେ ଭଲ ପ୍ରଦର୍ଶନ ପରେ ସେ ଜାତୀୟ ଜୁନିୟର କ୍ୟାମ୍ପକୁ ଡାକରା ପାଇଲେ। କ୍ୟାମ୍ପରେ ପ୍ରଭାବିତ କରିବାରୁ ୨୦୨୪ରେ ତାଙ୍କ ଅନ୍ତର୍ଜାତୀୟ କ୍ୟାରିୟର ଆରମ୍ଭ ହେଲା। ନେପାଳର ଲଳିତପୁରରେ ଅନୁଷ୍ଠିତ ୧୬ ବର୍ଷରୁ କମ୍ ସାଫ୍ ମହିଳା ଚାମ୍ପିୟନଶିପ୍‌ରେ ରନରଅପ୍ ଭାରତୀୟ ଦଳର ସେ ସଦସ୍ୟା ଥିଲେ। ୨୦୨୫ରେ ଭୋପାଳରେ ଅନୁଷ୍ଠିତ ସାଫ୍ ଚାମ୍ପିୟନଶିପ୍‌ରେ ମଧ୍ୟ ସେ ଭାରତ ପକ୍ଷରୁ ପ୍ରତିନିଧିତ୍ୱ କରିଥିଲେ। ଏବେ କିର୍ଗିଜସ୍ତାନରେ ଅନୁଷ୍ଠିତ ଚାମ୍ପିୟନଶିପ୍‌ରେ ଚମତ୍କାର ପ୍ରଦର୍ଶନ କରି ପ୍ରଥମଥର ପାଇଁ ଏଏଫ୍‌ସି ୧୭ ବର୍ଷରୁ କମ୍ ଏସିଆନ କପ୍ ପାଇଁ ଯୋଗ୍ୟତା ଅର୍ଜନ କରି ଇତିହାସ ରଚିଥିବା ଭାରତୀୟ ଦଳର ସେ ସଦସ୍ୟା ହେବାର ଗୌରବ ପାଇଥିଲେ।

ଗର୍ବ ଅନୁଭବ କରୁଛି

"କିର୍ଗିଜସ୍ତାନରେ ଅନୁଷ୍ଠିତ ଚାମ୍ପିୟନଶିପ୍‌ରେ ବିପକ୍ଷ ଦଳଗୁଡ଼ିକ ବହୁତ ଶକ୍ତିଶାଳୀ ଥିଲେ। ଆମ ଦଳ ମଧ୍ୟ କଠିନ ପରିଶ୍ରମ କରିଥିଲା। ଫଳରେ ଆମେ ସଫଳ ହୋଇପାରିଲୁ। ମୁଁ ବ୍ୟକ୍ତିଗତ ୨ଟି ମ୍ୟାଚ ଖେଳିଥିଲି। ୧୩ ତାରିଖରେ କିର୍ଗିଜସ୍ତାନ ଓ ୧୭ରେ ଉଜ୍‌ବେକିସ୍ତାନ ବିପକ୍ଷ ଐତିହାସିକ ମ୍ୟାଚରେ ଖେଳିଥିଲି ଏବଂ ୨ଟି ଯାକ ମ୍ୟାଚରେ ଭାରତ ୨-୧ ଗୋଲରେ ବିଜୟୀ ହୋଇଥିଲା। ମୁଁ ଲେଫ୍ଟ ବ୍ୟାକ୍‌ରେ ଖେଳୁଥିଲି ଏବଂ ଗୋଲ ଦେବାରେ ସହଯୋଗୀଙ୍କୁ ସହଯୋଗ କରିଥିଲି। ବିପକ୍ଷ ଦଳ କେମିତି ଖେଳୁଛି କୋଚ୍ ଜୋଆକିମ ଆଲେକଜାଣ୍ଡରସନ ଭିଡିଓ ଦେଖାଇ ସେହି ଅନୁସାରେ ରଣନୀତି ପ୍ରସ୍ତୁତ କରୁଥିଲେ। ବ୍ୟକ୍ତିଗତ ଖେଳାଳିଙ୍କ ପ୍ରଦର୍ଶନକୁ ମଧ୍ୟ ଆମେ ଦେଖି ପ୍ରସ୍ତୁତ ହୋଇଥିଲୁ" ବୋଲି ରିତୁ ପ୍ରକାଶ କରିଛନ୍ତି। ଡ୍ରେସିଂ ରୁମ୍ ବାତାବରଣ ବହୁତ ଭଲ ଥିଲା। ତେଣୁ ଓଡ଼ିଶାରୁ ମୁଁ ଏକମାତ୍ର ଖେଳାଳିଭାବେ ଭାରତୀୟ ଦଳରେ ଥିଲେ ମଧ୍ୟ ଆଡଜଷ୍ଟ କରିବାରେ କିଛି ଅସୁବିଧା ହୋଇ ନ ଥିଲା। ଜିତିବାପରେ ଆମେ ସବୁପିଲା ପଡ଼ିଆରେ ଏକାଠି ହୋଇ ବିଜୟ ଉତ୍ସବ ମନାଇଥିଲୁ। ରାତିରେ ପାର୍ଟି ହୋଇଥିଲା। ଆହୁରି କଠିନ ପରିଶ୍ରମ କରି ଆମେ ଚାଇନାରେ ହେବାକୁଥିବା ପ୍ରତିଯୋଗିତା ପାଇଁ ପ୍ରସ୍ତୁତ ହେବାକୁ କୋଚ୍ ପରାମର୍ଶ ଦେଇଥିଲେ ବୋଲି କହିଛନ୍ତି ଓଡ଼ିଶାର ଏହି ଗର୍ବିତ ଫୁଟବଲ ପ୍ରତିଭା। ଆଗକୁ ସିନିୟର ସ୍ତରରେ ଜାତୀୟ ଦଳ ପକ୍ଷରୁ ପ୍ରତିନିଧିତ୍ୱ କରି ଅନ୍ତର୍ଜାତୀୟ ଟୁର୍ନାମେଣ୍ଟରେ ଭଲ ପ୍ରଦର୍ଶନ କରିବାକୁ ଲକ୍ଷ୍ୟ ରଖିଛି। ପ୍ୟାରୀ ଖାଖା ହେଉଛନ୍ତି ମୋର ଆଦର୍ଶ ଖେଳାଳି ବୋଲି ରିତୁ କହିଛନ୍ତି।

'ଗାଁ ମାଟିର ନାଁ ଉଜ୍ଜ୍ୱଳ କରୁ'

ରିତୁଙ୍କ ବାପା ବିଜୟ ଓ ମା' ଜ୍ୟୋତି ବଡ଼ାଇକ।

"ଏବେ କିର୍ଗିଜସ୍ତାନରେ ଅନୁଷ୍ଠିତ ଚାମ୍ପିୟନଶିପ୍‌ରେ ଚମତ୍କାର ପ୍ରଦର୍ଶନ କରି ପ୍ରଥମଥର ପାଇଁ ଏଏଫ୍‌ସି ୧୭ ବର୍ଷରୁ କମ୍ ଏସିଆନ କପ୍ ପାଇଁ ଯୋଗ୍ୟତା ଅର୍ଜନ କରି ଇତିହାସ ରଚିଥିବା ଭାରତୀୟ ଦଳର ସେ ସଦସ୍ୟା ଥିବାରୁ ଆମେ ବହୁତ ଖୁସି ଅନୁଭବ କରୁଛୁ। ଆମେ ଯଥା ସମ୍ଭବ ତାଙ୍କୁ ସମର୍ଥନ ଦେଇ ଆସିଛୁ। ଆଗକୁ ମଧ୍ୟ ଆମର ସମର୍ଥନ ଜାରି ରହିବ। ରିତୁ ସିନିୟର ସ୍ତରରେ ଖେଳି ଦେଶ ପାଇଁ ନାଁ କରନ୍ତୁ, ଯେଉଁ ମାଟିରୁ ସେ ବାହାରିକି ଆଗକୁ ବଢ଼ିଛି ସେ ଗାଁର ନାଁ ଉଜ୍ଜ୍ୱଳ କରନ୍ତୁ, ଏହା ହିଁ ମୋର ସ୍ୱପ୍ନ" ବୋଲି ରିତୁଙ୍କ ବାପା ବିଜୟ ବଡାଇକ ପ୍ରକାଶ କରିଛନ୍ତି।

ଆଇସିସିକୁ ପାକିସ୍ତାନର ସମାଲୋଚନା

ଲାହୋର, ୧୯।୧୦(ପି.ଟି.)

ଆଫଗାନିସ୍ତାନର ୩ କ୍ରିକେଟରଙ୍କ ମୃତ୍ୟୁ ସମ୍ପର୍କରେ ଇଣ୍ଟରନ୍ୟାଶନାଲ କ୍ରିକେଟ କାଉନ୍‌ସିଲ (ଆଇସିସି) ପକ୍ଷରୁ ଜାରି କରାଯାଇଥିବା ବିବୃତିକୁ ପାକିସ୍ତାନର କେନ୍ଦ୍ର ସୂଚନା ମନ୍ତ୍ରୀ ଆଟା ତରାର ନିନ୍ଦା କରିଛନ୍ତି। ଆଫଗାନିସ୍ତାନର ପକତିକା ପ୍ରଦେଶରେ ଆକାଶମାର୍ଗରୁ ହୋଇଥିବ ଆକ୍ରମଣରେ ପ୍ରାଣ ହରାଇଥିବା ୩ ଆଫଗାନିସ୍ତାନ କ୍ରିକେଟରଙ୍କ ଲାଗି ଆଇସିସି ଓ ଭାରତୀୟ କ୍ରିକେଟ କଣ୍ଟ୍ରୋଲ ବୋର୍ଡ (ବିସିସିଆଇ) ପକ୍ଷରୁ ଶୋକ ବ୍ୟକ୍ତ କରାଯାଇଥିଲା।

ପାକିସ୍ତାନ ଦ୍ୱାରା କରାଯାଇଥିବା ଷ୍ଟ୍ରାଇକ୍‌ରେ ୩ ଆଫଗାନ କ୍ରିକେଟର ପ୍ରାଣ ହରାଇଥିବା ନେଇ ଆଇସିସି ପକ୍ଷରୁ କରାଯାଉଥିବା ଦାବିରେ କୌଣସି ସତ୍ୟତା ନାହିଁ। ଆମେ ଏହାକୁ ନିନ୍ଦା କରୁଛୁ। ଆଫଗାନିସ୍ତାନ ବୋର୍ଡ ପକ୍ଷରୁ କରାଯାଇଥିବା ଦାବିକୁ ଆଇସିସି ସ୍ୱାଧୀନ ଭାବେ ଯାଞ୍ଚ କରି ନାହିଁ। ଆଇସିସି ବିବୃତି ଜାରି କରିବାର କିଛି ଘଣ୍ଟା ମଧ୍ୟରେ ସଭାପତି ଜୟ ଶାହା ନିଜ ସୋସିଆଲ ମିଡିଆ ପୋଷ୍ଟରେ ସମାନ ଶବ୍ଦ ବ୍ୟବହାର କରିଥିଲେ। ଆଫଗାନିସ୍ତାନ ବୋର୍ଡ ବିନା କୌଣସି ଅସଲ ପ୍ରମାଣ ନ ଦେଖାଇ ଏଭଳି ଦାବି କରୁଛି। ଆଇସିସି ଭଳି ଅନ୍ତର୍ଜାତୀୟ ସଂସ୍ଥା ଏଭଳି ବିବାଦୀୟ ଦାବିଠାରୁ ଦୂରେଇ ରହିବା ଉଚିତ ବୋଲି ତରାର କହିଛନ୍ତି।

ନନ୍ଦକିଶୋର ମେମୋରିଆଲ ଫୁଟ୍‌ବଲ ୨୫ରୁ

ଟ୍ରଫି ଓ ଲୋଗୋ ଉନ୍ମୋଚନ ଉତ୍ସବରେ ଉପସ୍ଥିତ ଉପମୁଖ୍ୟମନ୍ତ୍ରୀ କନକବର୍ଦ୍ଧନ ସିଂଦେଓ ଓ ଅନ୍ୟ ଅତିଥିମାନେ। (ଫଟୋ: ବିକାଶ ନାୟକ)।

ଭୁବନେଶ୍ୱର, ୧୯।୧୦ (ବିଜୟ ରଣା)

ସ୍ଥାନୀୟ ସିଟି କ୍ଲବ ଆନୁକୂଲ୍ୟରେ ନନ୍ଦକିଶୋର ପଟ୍ଟନାୟକ ମହିଳା ଫୁଟ୍‌ବଲ ଟୁର୍ନାମେଣ୍ଟ ଅକ୍ଟୋବର ୨୫ରୁ ୩୧ ପର୍ଯ୍ୟନ୍ତ ଭୁବନେଶ୍ୱର ଫୁଟ୍‌ବଲ ଏକାଡେମୀରେ ଅନୁଷ୍ଠିତ ହେବ। ଏଥିପାଇଁ କଳିଙ୍ଗ ଷ୍ଟାଡିୟମ ପରିସରରେ ଥିବା ଟେନିସ ହଲ୍‌ରେ ରବିବାର ଆୟୋଜିତ ଏକ ସ୍ୱତନ୍ତ୍ର ଉତ୍ସବରେ ଟୁର୍ନାମେଣ୍ଟର ଟ୍ରଫି ଓ ଲୋଗୋ ଉନ୍ମୋଚିତ ହୋଇଯାଇଛି। ଏଥିରେ ରାଜ୍ୟ ଉପମୁଖ୍ୟମନ୍ତ୍ରୀ କନକବର୍ଦ୍ଧନ ସିଂଦେଓ ମୁଖ୍ୟଅତିଥି ଭାବେ ଯୋଗଦେଇଥିବା ବେଳେ ସମ୍ମାନନୀୟ ଅତିଥି ଭାବେ ବିଧାୟକ ଜୟନାରାୟଣ ମିଶ୍ର, ବିଧାୟକ ବାବୁ ସିଂ, ଓଡ଼ିଶା ଅଲିମ୍ପିକ ଆସୋସିଏଶନ ସଭାପତି ସମୀର ମହାନ୍ତି, ଭୁବନେଶ୍ୱର ଆଥ୍‌ଲେଟିକ୍ ଆସୋସିଏଶନ ସମ୍ପାଦକ ସୌର୍ଯ୍ୟରଞ୍ଜନ ପରିଜା, ଜଗନ୍ନାଥ ପ୍ରଧାନ, ସିଟି କ୍ଲବ ସମ୍ପାଦକ ପ୍ରଦୀପ କୁମାର ରାଉତରାୟ, ଉପ ସଭାପତି ଅରୁଣ ବିଶ୍ୱାଳ ଓ ଡକ୍ଟର ଦେବସ୍ମିତା ଶର୍ମା ପ୍ରମୁଖ ଉପସ୍ଥିତ ଥିଲେ। ଏହି ଅବସରରେ, ଅନ୍ତର୍ଜାତୀୟ ମହିଳା ଫୁଟ୍‌ବଲର ଗୀତାଞ୍ଜଳି ଖୁଣ୍ଟିଆ, ଗାୟତ୍ରୀ ମଲିକ, ଆଲୋଚନା ସେନାପତି, ବିଜୟଲକ୍ଷ୍ମୀ ସାହୁ, ଲୋଚନା ମୁଣ୍ଡା, ସୁପ୍ରଭା ସାମଲ, ସବନମୟୀ ସାମନ, ପ୍ରଶାନ୍ତି ପ୍ରଧାନ, ସସ୍ମିତା ପାତ୍ର, ସୁଦୀପ୍ତା ଦାସ ଓ ସେହନାଜ ବେଗମ ଆଦିଙ୍କୁ ସମ୍ବର୍ଦ୍ଧିତ କରାଯାଇଥିଲା। ସେହିପରି ପୂର୍ବତନ କୋଚ୍ ରାଜକିଶୋର ମଣ୍ଡଳ, ମହମଦ ଶହୀଦ ଜବାର, ଗଙ୍ଗାଧର ବେହେରା, ବିଜୟ କାନୁନ୍‌ଗୋ, ଅନ୍ତର୍ଜାତୀୟ କ୍ରୀଡ଼ା ଆୟୋଜକ ରିଣ୍ଟୁ ମିତ୍ର, ଜାତୀୟ ଖେଳାଳି ରିତୁ ବଡାଇକ, ମନୀଷା ପାନ୍ନା, ରଶ୍ମିତା ପାତ୍ର, ଅନ୍ତର୍ଜାତୀୟ ରେଫରି ସୁଜାତା ପାତ୍ର, ଅନ୍ତର୍ଜାତୀୟ ଖ୍ୟାତି ସମ୍ପନ୍ନ ପ୍ରଶିକ୍ଷକ ଶୁଭେନ୍ଦୁ ପଣ୍ଡା, କ୍ରୀଡ଼ା ବିଜ୍ଞାନ ବିଶେଷଜ୍ଞ ମୁକ୍ତି ପ୍ରସାଦ ଦାଶ, ସିନିୟର କ୍ରୀଡ଼ା ସଂଗଠକ ଭକ୍ତ ବଲ୍ଲଭ ଦାସ, ସହଦେବ ରାଉତ, ପୂର୍ବତନ କ୍ରୀଡ଼ା ପ୍ରଶାସକ ଅଶୋକ ମହାନ୍ତି, ବୀରେନ୍ଦ୍ର ମହାନ୍ତି, ସୁବ୍ରତ ଦାସ ଏବଂ ଜୀବନବ୍ୟାପୀ କ୍ରୀଡ଼ା ସାଧନା ପାଇଁ ସୌର୍ଯ୍ୟରଞ୍ଜନ ପରିଜା ଓ ଭକ୍ତ ବଲ୍ଲଭ ଦାସଙ୍କୁ ମଧ୍ୟ ସମ୍ବର୍ଦ୍ଧିତ କରାଯାଇଥିଲା। ଚାମ୍ପିୟନ ଦଳକୁ ଟ୍ରଫି ସହ ୩୧,୦୦୦ ଏବଂ ରନର-ଅପ୍ ଦଳକୁ ୨୧,୦୦୦ ଟଙ୍କା ପ୍ରଦାନ କରାଯିବ।

ତନ୍‌ଭୀଙ୍କୁ ରୌପ୍ୟ

ଗୁଆହାଟୀ, ୧୯।୧୦ (ପି.ଟି.)

ବିଡବ୍ଲ୍ୟୁଏଫ୍ ୱାର୍ଲ୍ଡ ଜୁନିୟର ଚାମ୍ପିୟନଶିପ୍‌ରେ ଏକସ୍ୱର୍ଣ୍ଣପଦକହାସଲସହଇତିହାସରଚିବା ଲାଗି ଭାରତୀୟ ବ୍ୟାଡ୍‌ମିଣ୍ଟନ ଖେଳାଳି ତନ୍‌ଭୀ ଶର୍ମା ଯେଉଁ ସ୍ୱପ୍ନ ଦେଖିଥିଲେ, ତାହା ଅଧୁରା ରହିଛି। ରବିବାର ମହିଳା ସିଙ୍ଗଲ୍ସ ଫାଇନାଲରେ ସେ ଥାଇଲାଣ୍ଡର ଆନ୍ୟାପାତ୍ ଫିଚିତ୍‌ପ୍ରାଚାସକ୍‌ଙ୍କଠାରୁ ସିଧାସଳଖ ଗେମ୍‌ରେ ହାରିଯାଇଛନ୍ତି। ଏହି ୧୬ ବର୍ଷୀୟା ଖେଳାଳି ବିଶ୍ୱର ପୂର୍ବତନ ନମ୍ବର ୱାନ ସାଇନା ନେହ୍ୱାଲ ଓ ଅପର୍ନା ପୋପଟଙ୍କ ପରେ ତୃତୀୟ ଭାରତୀୟ ମହିଳା ବ୍ୟାଡ୍‌ମିଣ୍ଟନ ଖେଳାଳି ଭାବେ ଟୁର୍ନାମେଣ୍ଟର ଫାଇନାଲରେ ପ୍ରବେଶ କରିଥିଲେ। ଫାଇନାଲରେ କିନ୍ତୁ ସେ ଥାଇଲାଣ୍ଡର ଦ୍ୱିତୀୟ ସିଡ୍ ଖେଳାଳିଙ୍କଠାରୁ ୭-୧୫, ୧୨-୧୫ରେ ପରାଜିତ ହୋଇଯାଇଥିଲେ। ରନର-ଅପ୍ ହିସାବରେ ତନ୍‌ଭୀଙ୍କୁ ରୌପ୍ୟ ପଦକ ମିଳିଛି। ଫଳତଃ ୧୭ ବର୍ଷରେ ବିଶ୍ୱ ଜୁନିୟର ଚାମ୍ପିୟନଶିପ୍‌ରେ ଭାରତର ପ୍ରଥମ ଖେଳାଳି ଭାବେ ପଦକ ଜିତିବାରେ ସମର୍ଥ ହୋଇଛନ୍ତି। ପୂର୍ବରୁ ଏହି ଇଭେଣ୍ଟରେ ପଦକ ଜିତିଥିବା ଅନ୍ୟ ଦୁଇ ମହିଳା ଖେଳାଳି ହେଲେ ସାଇନା ଏବଂ ଅପର୍ନା।

Classified Everyday
0674-2580101, 9692975378

REAL ESTATE

R.SALE

Own gharabari residential plot 3100sft with compound wall & Electricity at Brahmanjharilo, 7 km from Phulanakhara Cuttack & 12km from BBSR Total Rs 41lakhs (Including Registration charges), 7809525452. D-101

The massage felt totally professional! & comfortable at all times-7978109255. D-76500

Kerala Ayurveda Massage therapy gents/ Ladies pain relief Bhubaneswar. 9337672475. D-2310

CONSTRUCTION

Construct your Building with quality Materials by SCPL Construction in time. We provide all Approval plans, finance Estimates, Designs, Interiors & Borings. 9938745568, 9937069140. D-2328

AFFIDAVIT

By virtue of an affidavit sworn before the Executive Magistrate, Boudh, No.-1419, date- 13/10/25, I, Sasmita Nayak, W/o-Purnachandra Nayak, Village- Majhisahi (Jhankarpada), P.O.- Baghiapada, P.S./Dist.- Boudh declare that I have changed the name of my daughter from Jasnarani Nayak to Jyotshnarani Nayak. Henceforth, she shall be known as Jyotshnarani Nayak for all purposes.
Sasmita Nayak
D-2328

LEGAL NOTICE

SUMMONS UNDER ORDER 5 RULE 20 OF CPC
IN THE COURT OF CIVIL JUDGE (JUNIOR DIVISION) BASUDEVPUR
C.S. No.- 167/2018

ଶ୍ରୀ ନରହରି ଦାଶ ବାଦୀ (ବନାମ) ଶ୍ରୀ ଶିବ ପ୍ରସାଦ ବାରିକ ଓଗେର ବିବାଦୀମାନେ ଶ୍ରୀ ସୂର୍ଯ୍ୟକାନ୍ତ ପାଢୀ, ପିତା: ସ୍ୱର୍ଗତ ରତିକାନ୍ତ ପାଢୀ, ସା: ମୁଣ୍ଡମାଳ, ପୋଷ୍ଟ/ ଥାନା: ଯାଜପୁର ରୋଡ, ଜିଲ୍ଲା: ଯାଜପୁର, ଶ୍ରୀ ନିଶିକାନ୍ତ ପାଢୀ, ପିତା: ସ୍ୱର୍ଗତ ରତିକାନ୍ତ ପାଢୀ, ସା: ଛତ୍ରପୁର, ପୋଷ୍ଟ/ ଥାନା: ସୋରୋ, ଜିଲ୍ଲା: ବାଲେଶ୍ୱର, ଶ୍ରୀ ଛାୟାକଣ୍ଠ ପାଢୀ, ପିତା ; ସ୍ୱର୍ଗତ ରତିକାନ୍ତ ପାଢୀ, ସା ; ବଟେଶ୍ୱର, ପୋଷ୍ଟ/ଥାନା/ ଜିଲ୍ଲା: ବାଲେଶ୍ୱର, ଶ୍ରୀ ଦୀପତିକାନ୍ତ ପାଢୀ, ପିତା: ସ୍ୱର୍ଗତ ରତିକାନ୍ତ ପାଢୀ, ସା: ପାରେଡ ପଡିଆ ପୋଷ୍ଟ/ଥାନା ; ବାରିପଦା, ଜିଲ୍ଲା: ମୟୂରଭଞ୍ଜ, ଶ୍ରୀମତୀ ଆରତୀ ପାଢୀ, ସ୍ୱାମୀ: ଚନ୍ଦ୍ରକାନ୍ତ ପାଢୀ, ସା: H/1/52 କପିଳ ପ୍ରସାଦ BDA Colony, ଭୁବନେଶ୍ୱର, ପୋଷ୍ଟ/ଥାନା: ଏୟାର ଫିଲ୍ଡ ହାଲ, ସା: ବରଗଡ ସବାର ସାହି, ପୋଷ୍ଟ: ଭୁବନେଶ୍ୱର ମୁନିସିପାଲିଟି, ଥାନା: ବରଗଡ, ଜିଲ୍ଲା: ଖୋର୍ଦ୍ଧା ଶ୍ରୀମତୀ ସୋନୀ ପାଢୀ, ପିତା: ସ୍ୱର୍ଗତ ଚନ୍ଦ୍ରକାନ୍ତ ପାଢୀ ସା ; ପ୍ଲଟ ନଂ 229 ସହିଦ ନଗର ଭୁବନେଶ୍ୱର ଜିଲ୍ଲା: ଖୋର୍ଦ୍ଧା, ଶ୍ରୀ ଅନୁପମ ପାଢୀ ପିତା: ସ୍ୱର୍ଗତ ଚନ୍ଦ୍ରକାନ୍ତ ପାଢୀ, କୁମାରୀ ଅନି ପାଢୀ, ପିତା: ସ୍ୱର୍ଗତ ଚନ୍ଦ୍ରକାନ୍ତ ପାଢୀ ୯ ଓ ୧୦ ଙ୍କର ସା: H/1/52 କପିଳ ପ୍ରସାଦ BDA Colony ଭୁବନେଶ୍ୱର ପୋଷ୍ଟ/ ଥାନା ; ଏୟାର ଫିଲ୍ଡ ଜିଲ୍ଲା: ଖୋର୍ଦ୍ଧା।

ଏତଦ୍ୱାରା ଆପଣ ବିବାଦୀମାନଙ୍କୁ ଜଣାଇ ଦିଆଯାଉଅଛିକି ଉପରୋକ୍ତ ବାଦୀମାନେ ଆପଣ ଓ ଅନ୍ୟ ବିବାଦୀମାନଙ୍କ ବିରୁଦ୍ଧ ପ୍ରଚାର ମୂଳକ ପ୍ରତିକାର ଯଥା ଦଲିଲ ଅସିଦ୍ଧ ଘୋଷଣା ଓ ଚିରସ୍ଥାୟୀ ନିଷେଧାଜ୍ଞା ଦାବିରେ ଅତ୍ର ମୋକଦ୍ଦମା ଆଗତ କରିଅଛନ୍ତି। ଯଦି କାହାରି ଅତ୍ର ମୋକଦ୍ଦମା ସଙ୍କ୍ରାନ୍ତରେ କିଛି ଅଭିଯୋଗ ବା ଦାବି ଥାଏ ସେମାନେ ଆସନ୍ତା ତା ୦୭।୧୧।୨୦୨୫ରିଖ ଦିବା ୧୦.୩୦ ସମୟରେ fornoon ନିମ୍ନ | ସ୍ୱାକ୍ଷରକାରୀଙ୍କ ଅଦାଲତରେ ନିଜେ ବା ନିଜର କୌଣସି ପ୍ରତିନିଧି ବା କୌଣସି ଓକିଲ ମାଧ୍ୟମରେ ହାଜର ହୋଇ ଜବାବ ଦେଇ କେସ୍ ଲଢିବେ ଅନ୍ୟଥା ଅଦାଲତ ଆଇନ ଅନୁଯାୟୀ ଉପରୋକ୍ତ ମୋକଦ୍ଦମାର ବିଚାରକୁ ଅଗ୍ରସର କରାଇବେ | ପ୍ରକାଶ ଥାଉକି ଆପଣ ଅଦଲତରେ କେସ୍ ଲଢିବା ପାଇଁ ଲିଗାଲ ଏଡ ର ସାହାଯ୍ୟ ଆଇନ ଅନୁଯାୟୀ ପ୍ରାପ୍ତ ହୋଇପାରିବେ, ତା ୦୯।୧୦।୨୦୨୫ ରିଖରେ ଅଦାଲତଙ୍କ ସ୍ୱାକ୍ଷର ଓ ମୋହର ପ୍ରଦାନ କରାଗଲା ।

ତଫସିଲ ବିରୋଧୀୟ ସମ୍ପତ୍ତି

ମୌଜା ଚୂଡାମଣି ଖାତା ନଂ ୧୫୭୭ ଖସଡା ନଂ ୫୧୧୮ଏ୦. ୫୭ ଡି. ସ୍ୱାଧ ଏ୦.୦୪ଡି. ଯହାକି ସାବକ ବନ୍ଦୋବସ୍ତରେ ଖାତା ନଂ ୧୧୫୯ ଖସଡା ନଂ ୩୪୯୪ ଏ୦.୬୩ଡି. ସ୍ୱାଧ

ସ୍ୱା./-ସିଭିଲ ଜଜ, ବାସୁଦେବପୁର
ଧ-୨୩୨୬

ପାଠକଙ୍କ ପାଇଁ ସୂଚନା

କ୍ଲାସିଫାଏଡରେ ପ୍ରକାଶିତ କେତେକ ବିଜ୍ଞାପନକୁ ଭିତ୍ତିକରି କିଛି ପାଠକ ଠକାମିର ଶିକାର ହେଉଥିବା ଆମର ଦୃଷ୍ଟିଗୋଚର ହେଉଛି। ବିଜ୍ଞାପନ ଦେଉଥିବା ସଂସ୍ଥାମାନଙ୍କ ସହ କାରବାର କରିବା ପୂର୍ବରୁ ସବିଶେଷ ତଥ୍ୟ ଓ ନିଜର ବିବେକ ଖଟାଇ କାରବାର କରନ୍ତୁ। ଏଥିପାଇଁ ଧରିତ୍ରୀ କର୍ତ୍ତୃପକ୍ଷ ଦାୟୀ ରହିବେ ନାହିଁ।

ମନେ ପଡ଼ନ୍ତି

ତ୍ରୟୋଦଶତମ ଶ୍ରାଦ୍ଧବାର୍ଷିକୀ ଉପଲକ୍ଷେ ଅଶ୍ରୁଳ ଶ୍ରଦ୍ଧାଞ୍ଜଳି

୰ ଭବାନନ୍ଦ ମିଶ୍ର
ପ୍ରାକ୍ତନ ପ୍ରଧାନ ଶିକ୍ଷକ
ସରକାରୀ ବାଳକ ଉଚ୍ଚ ବିଦ୍ୟାଳୟ,
ଇୟୁନିଟ୍-୯ଏଲ.ଆଇ.ଜି- ୨୮୭, ନୟାପଲ୍ଲୀ
ବ୍ରୀଟ୍ କଲୋନୀ, ଭୁବନେଶ୍ୱର
ଆବିର୍ଭାବ: ୦୨।୧୧।୧୯୪୨
ତିରୋଧାନ: ୧୨।୧୧।୨୦୧୨
ବିଧିର ବିଧାନେ ଚାଲିଗଲ ଦୂରେ ତେଜି ସ୍ନେହ, ଶ୍ରଦ୍ଧା, ଅଳି ତୁମ ସ୍ମୃତି ସତେଜ ହେ ନନା ସଦା ଆମ ମନ ତଳେ ପୂର୍ବପରି ପଢୁଝରି ଜୀବନେ ଆମର ତୁମ ଆଶୀର୍ବାଦ, ସ୍ନେହ ଶୁଭେଚ୍ଛା ଅପାର।
ଶୋକସନ୍ତପ୍ତ:
ପତ୍ନୀ ଏବଂ ପିଲାମାନେ
ଧ-୨୩୨୭

ଓଁ ଗଙ୍ଗା
ଏକାଦଶାହ ଉପଲକ୍ଷେ ଅଶ୍ରୁଳ ଶ୍ରଦ୍ଧାଞ୍ଜଳି

୰ ଗୌତମ ପଟ୍ଟନାୟକ
ଆବିର୍ଭାବ ୧୭.୦୪.୧୯୭୩ - ତିରୋଧାନ ୧୧.୧୦.୨୦୨୫
ଆପଣଙ୍କ ଅମର ଆତ୍ମାର ସଦଗତି ନିମନ୍ତେ ମହାପ୍ରଭୁଙ୍କର ନିକଟରେ ବିନମ୍ର ପ୍ରାର୍ଥନା କରୁଛୁ।
ଶୋକ ସନ୍ତପ୍ତ
ପରିବାର ଏବଂ ବନ୍ଧୁବର୍ଗ
ଧ-୨୩୨୯

ଅସତୋ ମା ସଦ୍‌ଗମୟ, ତମସୋ ମା ଜ୍ୟୋତିର୍ଗମୟ...

ଡା. ଉମେଶ ଚନ୍ଦ୍ର ପାତ୍ର

ଆଲୋକର ପର୍ବ ଦୀପାବଳି। ଏହି ଦିନଟିକୁ ସମସ୍ତେ ଦୀପ, ମହମବତି ଓ ବିଭିନ୍ନ ରଙ୍ଗବେରଙ୍ଗର ଲାଇଟ୍ ଜଳାଇ, ବାଣଫୁଟାଇ ବେଶ୍ ଧୁମଧାମରେ ପାଳନ କରିଥା'ନ୍ତି। ପିଠା, ମିଠା ବଣ୍ଟନର ଆନନ୍ଦରେ ବିଭୋର ହୋଇଥା'ନ୍ତି। ପ୍ରତିବର୍ଷ ଭାରତ ବର୍ଷରେ ଏହି ପର୍ବ ପାଳନ କରାଯାଇଥାଏ। ଏହା ପଛରେ ମଧ୍ୟ ରହିଛି ବିଭିନ୍ନ କିମ୍ବଦନ୍ତୀ। ଦୀପାବଳି ପର୍ବର ରହିଛି ସୁନ୍ଦର ଅର୍ଥ। ଦୀପ ଅର୍ଥ ଆଲୋକ ଓ ଆବଳି ଅର୍ଥ ଅନବରତ ଆଲୋକ। ଜଗତରୁ ଅନ୍ଧକାର ରୂପକ ଅନ୍ୟାୟ, ଭ୍ରଷ୍ଟାଚାର, ଦୁର୍ନୀତି ଦୂର ହୋଇ ଆଲୋକ ରୂପକ ଶାନ୍ତି ଛାୟା ବିଛେଇ ହୋଇ ରହୁ। ଏହାହିଁ ଦୀପାବଳି ପର୍ବର ମୁଖ୍ୟ ଲକ୍ଷ୍ୟ। ରାଷ୍ଟ୍ରଭକ୍ତ, ସମାଜସେବୀମାନେ ରାଷ୍ଟ୍ର ତଥା ଦେଶର ଉନ୍ନତି ପାଇଁ ଏବଂ ସମାଜରୁ ଶତ୍ରୁ, ଅସତ୍ୟ, ଅନ୍ୟାୟକୁ ପରାଜିତ କରି ସତ୍ୟର ଆଗମନ ନିମନ୍ତେ ଦୀପ ଜାଳି ଭଗବାନ୍‌ଙ୍କ ନିକଟରେ କାମନା କରିଥା'ନ୍ତି। ପରିବାରର ଲୋକମାନେ ମଧ୍ୟ ନିଜ ଆତ୍ମୀୟଙ୍କ ଶୁଭ ମନାସି ଜାଳିଥାନ୍ତି ଦୀପାଳି। ଏହି ଦିନକୁ ଆତ୍ମ ସାକ୍ଷାତ୍‌କାର ଦିନ ଭାବେ ମଧ୍ୟ ଗ୍ରହଣ କରାଯାଇଥାଏ। ମଣିଷ ଭିତରେ ଥିବା ସୁପ୍ତ ଚେତନାକୁ ଜାଗ୍ରତ କରିବାର ଏହା ଏକ ଅନୁପମ ପର୍ବ।

ଆମର ଆଭାମଣ୍ଡଳକୁ ବିଶୁଦ୍ଧ ଓ ପରିବେଶ ସ୍ୱଚ୍ଛତା ପ୍ରତି ସତର୍କ ହେବା ପାଇଁ ମଧ୍ୟ ସନ୍ଦେଶ ଦେଇଥାଏ ଏହି ପର୍ବ। ପୂର୍ବ ପୁରୁଷଙ୍କ ଆତ୍ମାକୁ ଶାନ୍ତି ଦେବା ନିମିତ୍ତ ଏହିଦିନ ପିଣ୍ଡଦାନ କରାଯାଇଥାଏ। ପିଣ୍ଡଦାନ ପରେ ସେମାନେ ପିତୃଲୋକ ଗମନ କରନ୍ତି ବୋଲି ବିଶ୍ୱାସ କରାଯାଏ। ଏଥିପାଇଁ ପିଣ୍ଡଦାନ ପରେ ପିପେଇ ଡକାଯାଏ। କାଉଁରିଆ କାଠି, ବେରୁଆ ଓ ଘିଅରେ ପ୍ରସ୍ତୁତ ହୋଇଥାଏ ପିପେଇ କାଠି। ଏଥିରେ ଅଗ୍ନି ସଂଯୋଗ କରାଯାଇ ବଡ଼ବଡୁଆଙ୍କୁ ଆହ୍ୱାନ କରାଯାଇଥାଏ। ସେମାନେ ଆଲୋକରେ ଦିବ୍ୟଲୋକ ଗମନ କରନ୍ତୁ ବୋଲି ଲୋକମାନେ ପିପେଇ ଡାକି କାମନା କରିଥା'ନ୍ତି। ପିପେଇ ଡାକରେ ମଧ୍ୟ ରହିଛି ଏକ ସୁନ୍ଦର ବନ୍ଦନା। ବନ୍ଦନାଟି ଏହିପରି– ବଡ଼ବଡୁଆ ହୋ ଅନ୍ଧାରରେ ଆସ, ଆଲୁଅରେ ଯାଅ। ଗଙ୍ଗା ଯାଅ, ଗୟା ଯାଅ, ବାଇଶି ପାହାଚରେ ଗଡ଼ଗଡ଼ଉଥାଅ। ରାମାୟଣ ପୃଷ୍ଠାରୁ ଜଣାପଡ଼େ ମର୍ଯ୍ୟାଦା ପୁରୁଷ ରାମଚନ୍ଦ୍ର ରାକ୍ଷସ ରାବଣକୁ ବଧ କରି ଜନକନନ୍ଦନୀ ସୀତାଙ୍କୁ ତା' କବଳରୁ ଉଦ୍ଧାର କରିଥିଲେ। ଏହି ଦିନ ତାଙ୍କ ବନବାସର ଚଉଦ ବର୍ଷ ପୂରିଯାଇଥିବାରୁ ସେ ଅଯୋଧ୍ୟା ଫେରି ଆସିଥିଲେ। ଅଯୋଧ୍ୟା ନଗରବାସୀ ବହୁ ଉତ୍କଣ୍ଠାର ସହ ଅପେକ୍ଷା କରିଥିଲେ ରାଜକୁମାର ରାମଚନ୍ଦ୍ରଙ୍କୁ। ତାଙ୍କୁ ଫେରିବା ଦେଖି ନଗରବାସୀ ଆନନ୍ଦରେ ବିଭୋର ହୋଇ ପାଳନ କରିଥିଲେ ବିଜୟର ଦିବସ। ରଙ୍ଗବେରଙ୍ଗର ଆଲୋକରେ ଅଯୋଧ୍ୟା ନଗରୀ ନେଇଥିଲା ନୂଆ ରୂପ। ଏହା ସହ ନଗରବାସୀ ଦୀପ ଜାଳି, ବାଣ ଫୁଟାଇ ସ୍ୱାଗତ କରିଥିଲେ ରଘୁକୁଳ ତିଳକ ରାମଚନ୍ଦ୍ର, ଲକ୍ଷ୍ମଣ ଓ ଜନକନନ୍ଦନୀ ସୀତାଙ୍କୁ। ସେଦିନ ଏହି ଦିନଟିକୁ ଦୀପାବଳି ବୋଲି ନାମକରଣ କରାଯାଇଥିଲା। ସେହିଦିନଠାରୁ ହିଁ ଏହି ଦିନରେ ଦୀପାବଳି ପାଳନ କରିଆସୁଛନ୍ତି ଦେଶର କୋଣ ଅନୁକୋଣର ଲୋକମାନେ। ଦୀପାବଳିକୁ ନେଇ ମହାଭାରତରେ ମଧ୍ୟ ରହିଛି ଏକ ସୁନ୍ଦର କାହାଣୀ। ପାଣ୍ଡବ ପାଞ୍ଚ ଭାଇ ତାଙ୍କ ଆତ୍ମୀୟ କୌରବ ଶହେ ଭାଇଙ୍କ ଦ୍ୱାରା ଏକ ବାଜିରେ ପରାଜିତ ହୋଇଥିଲେ। ସର୍ତ୍ତ ଅନୁଯାୟୀ, ପଞ୍ଚ ପାଣ୍ଡବ ୧୩ ବର୍ଷ ପାଇଁ ନିଜ ଜନ୍ମସ୍ଥାନରୁ ନିର୍ବାସିତ ହୋଇଥିଲେ। ଯେଉଁଦିନ ୧୩ ବର୍ଷ ପୂରଣ ହୋଇଥିଲା, ପଞ୍ଚପାଣ୍ଡବ, ତାଙ୍କ ମା' ଓ ସ୍ତ୍ରୀଙ୍କ ସହ ଫେରିଥିଲେ ଜନ୍ମସ୍ଥାନ ହସ୍ତିନାପୁରକୁ। ଏହି ଦିନ ହିଁ ହୋଇଥିଲା କାର୍ତ୍ତିକ ଅମାବାସ୍ୟା। ସେଦିନ ହସ୍ତିନାପୁରବାସୀ ନଗରକୁ ଆଲୋକରେ ସଜାଇ, ଦୀପ ଜାଳି ଓ ବାଣ ଫୁଟାଇ ପଞ୍ଚପାଣ୍ଡବ, ତାଙ୍କ ମା' ଓ ପତ୍ନୀ ଦ୍ରୌପଦୀଙ୍କୁ ସ୍ୱାଗତ କରିଥିଲେ।

ଦୀପାବଳି ଦିନ ଲକ୍ଷ୍ମୀ ଓ ବିଷ୍ଣୁଙ୍କୁ ପୂଜା କରାଯାଇଥାଏ। ପୁରାଣ କିମ୍ବଦନ୍ତୀ ଅନୁଯାୟୀ, ଦେବତା ଓ ଅସୁରଙ୍କ ମଧ୍ୟରେ ମଣିଷଙ୍କ ପରି ମୃତ୍ୟୁ ଘଟୁଥିଲା। କିନ୍ତୁ ସେମାନେ ମୃତ୍ୟୁକୁ ଜୟ କରିବା ପାଇଁ ଚାହୁଁଥିଲେ। ଏଥିପାଇଁ ସେମାନଙ୍କୁ ଦରକାର ଥିଲା ସମୁଦ୍ରରେ ଥିବା ଅମୃତ। ଏହି ଅମୃତ ସେବନରେ ହିଁ ମୃତ୍ୟୁକୁ ଜୟ କରିହେବ। ଏଥିପାଇଁ ସେମାନେ ଆରମ୍ଭ କରିଥିଲେ ସମୁଦ୍ର ମନ୍ଥନ। ସମୁଦ୍ର ମନ୍ଥନରୁ ବହୁ ଦୈବିକ ବସ୍ତୁ ବାହାରିଥିଲା। ହେଲେ ଦେବତା ଓ ରାକ୍ଷସ ଯେଉଁ ଅମୃତ ପାଇଁ ସମୁଦ୍ର ମନ୍ଥନ କରୁଥିଲେ, ଉକ୍ତ ଅମୃତକୁ ସାଙ୍ଗରେ ଧରି ସମୁଦ୍ରଙ୍କ ଝିଅ ମହାଲକ୍ଷ୍ମୀ ଆସିଥିଲେ। ସତେ ଯେପରି କାର୍ତ୍ତିକ ଅମାବାସ୍ୟା ରାତିରେ ନୂଆ ଜହ୍ନର ରୂପ ନେଇ ଲକ୍ଷ୍ମୀ ଆବିର୍ଭାବ ହେଲେ। ଭଗବାନ୍ ବିଷ୍ଣୁ ତାଙ୍କୁ ବିବାହ କଲେ। ଦୀପ୍ତିମାନ ଆଲୋକରେ ଆଲୋକମୟ ହୋଇଗଲା ସାରାଜଗତ। ଏହି ପବିତ୍ର ଦିନଟିକୁ ପ୍ରତିବର୍ଷ ଲୋକେ ଦୀପ, ଧୂପ, ପିଠା, ମିଠା ଓ ପଣା ଦେଇ ଲକ୍ଷ୍ମୀ ଓ ବିଷ୍ଣୁଙ୍କୁ ଆରାଧନା କରିଥା'ନ୍ତି। ଏହି ଦିନଟିକୁ କେତେକେ ମଧ୍ୟ ଲକ୍ଷ୍ମୀଙ୍କ ଜନ୍ମଦିନ ବୋଲି ମାନନ୍ତି। କାର୍ତ୍ତିକ ଅମାବାସ୍ୟା ଦିନ ଭଗବାନ୍ ବିଷ୍ଣୁ ବାମନ ଅବତାର ନେଇ ବଳିକୁ ପାତାଳକୁ ଚାପି ଦେଇଥିଲେ। ମହାବଳି ବିଷ୍ଣୁଙ୍କ ଦ୍ୱାରା ପରାଜିତ ହୋଇଥିବାରୁ ଲୋକମାନେ ଏହିଦିନକୁ ବେଶ୍ ଧୁମ୍‌ଧାମରେ ପାଳନ କରିଥିଲେ। ରାକ୍ଷସ ନରକାସୁରକୁ ମଧ୍ୟ ଭଗବାନ୍ ବିଷ୍ଣୁ ଦୀପାବଳି ପୂର୍ବଦିନ ବଧ କରିଥିଲେ। ନରକାସୁର ଦ୍ୱାରା ବନ୍ଦୀଥିବା ନାରୀମାନଙ୍କୁ ଦୀପାବଳି ଦିନ ମୁକ୍ତି ମିଳିଥିଲା। ଏହି ଖୁସିରେ ସେମାନେ ଏହିଦିନରେ ଦୀପ, ଧୂପ ଦେଇ ଭଗବାନ୍ ବିଷ୍ଣୁଙ୍କୁ ପୂଜା କରିଥିଲେ। ଅନ୍ୟ ଏକ କିମ୍ବଦନ୍ତୀରୁ ଜଣାପଡ଼େ, ଏକ ଯୁଦ୍ଧରେ ଦେବତାମାନେ ରାକ୍ଷସଙ୍କଠୁ ପରାଜିତ ହୋଇଥିଲେ। ରାକ୍ଷସମାନଙ୍କ ପ୍ରାଦୁର୍ଭାବ ପୃଥିବୀପୃଷ୍ଠରେ ବୃଦ୍ଧି ପାଇଲା। ଲୋକମାନେ ତ୍ରାହି ତ୍ରାହି ଡାକ ଛାଡ଼ିଲେ। ସ୍ୱର୍ଗ ଓ ମର୍ତ୍ତ୍ୟକୁ ରାକ୍ଷସଙ୍କ କବଳରୁ ରକ୍ଷା କରିବା ପାଇଁ ମା'ଦୁର୍ଗା ସାଜିଲେ ମା'କାଳୀ। ମା'କାଳୀ ସମସ୍ତ ରାକ୍ଷସଙ୍କୁ ମାରି ସାରିବା ପରେ ନିଜର ନିୟନ୍ତ୍ରଣ ହରାଇଥିଲେ। ତାଙ୍କ ସାମ୍ନାରେ ଯିଏ ପଡ଼ିଲା, ତାଙ୍କ ଜୀବନ ଗଲା। ମା'କାଳୀଙ୍କ ରାଗ ଶାନ୍ତ କରିବା ପାଇଁ ସ୍ୱୟଂ ଭଗବାନ୍ ଶିବଶଙ୍କର ଦ୍ୱାରବନ୍ଧରେ ଶୋଇପଡ଼ିଲେ। ମା'ବାହାରି ଯିବା ସମୟରେ ତାଙ୍କ ପ୍ରଥମ ପାଦ ପଡ଼ିଥିଲା ତାଙ୍କ ସ୍ୱାମୀ ଶିବଶଙ୍କରଙ୍କ ଉପରେ। ସ୍ୱାମୀଙ୍କ ଉପରେ ପାଦ ପଡ଼ିଥିବା ଦେଖି ମା'ଜିଭ କାମୁଡ଼ି ଅଟକିଯାଇଥିଲେ। ଏହି ସୁନ୍ଦର ରୂପକୁ ଦେବଲୋକ ଓ ଭକ୍ତଗଣ ବିଭିନ୍ନ ନୈବେଦ୍ୟରେ ପୂଜା କରିଥିଲେ। ସେ ଦିନ ଥିଲା କାର୍ତ୍ତିକ ଅମାବାସ୍ୟା। ଏଣୁ ଦୀପାବଳିରେ ମା'କାଳୀଙ୍କୁ ପୂଜା କରାଯାଏ।

ଅତୀତର ମହାନ୍ ପରମ୍ପରାପୁଷ୍ଟ ଦୀପାବଳି ଓ ବର୍ତ୍ତମାନର ଆଭିଜାତ୍ୟପୂର୍ଣ୍ଣ ବାଣଫୁଟା ପର୍ବ ଦୀପାବଳି ପାଳନ ବ୍ୟବସ୍ଥାକୁ ତୁଳନା କଲେ ଆମେ କିପରି ଏହି ମହାନ୍ ପର୍ବର ଉଚ୍ଚ ସଂସ୍କୃତିଠାରୁ ଦୂରେଇ ଯାଉଛୁ, ତାହା ସ୍ୱଷ୍ଟ ହୋଇଥାଏ । ପର୍ବ ପାଳନର ଆନନ୍ଦ ମଧ୍ୟରେ ଯଦି ଦୁଃଖ ଆସିଲା, ମଣିଷଙ୍କ ସମେତ ଧରାପୃଷ୍ଠରେ ବସବାସ କରୁଥିବା ଅସଂଖ୍ୟ ଜାତିର ଜୀବଜନ୍ତୁ ଭୟାତୁର ଓ କ୍ଷତିଗ୍ରସ୍ତ ହେଲେ, ପକ୍ଷୀ, କୀଟପତଙ୍ଗ ଆତଙ୍କିତ ହେଲେ, ତେବେ ଏଭଳି ଉତ୍ସବ ପାଳନ ମାଧ୍ୟମରେ ଆମେ ଲାଭ କରୁଛେ କି କ୍ଷତି ଆଣୁଛେ ତାହା ଏବର ପରିପ୍ରେକ୍ଷୀରେ ଗୁରୁତ୍ୱର ସହ ବିଚାର କରିବା କଥା। ଆଜିର ଏହି ପବିତ୍ର ଦିବସରେ ଆସନ୍ତୁ ସେହି ମହାନ୍ ଜ୍ୟୋତିକୁ ସ୍ୱାଗତ କରିବା ଓ ବିଶ୍ୱରୁ ଅଜ୍ଞାନର ଅମା ଅନ୍ଧକାର ଦୂରେଇଦେବା ପାଇଁ ପ୍ରାର୍ଥନା କରି କାହାକୁ କ୍ଷତି ପହଞ୍ଚାଇବାଠାରୁ ଦୂରେଇ ରହି ଦୀପାବଳି ଉତ୍ସବ ପାଳନ କରିବାକୁ ଶପଥ ନେବା। ଦୀପାବଳିର ପବିତ୍ର ସନ୍ଧ୍ୟାରେ ପ୍ରଜ୍ୱଳିତ ପ୍ରଦୀପକୁ ସ୍ୱାଗତ କରି କହିବା – 'ସର୍ବେ ଭବନ୍ତୁ ସୁଖିନଃ, ସର୍ବେସନ୍ତୁ ନିରାମୟା...'।

– ପ୍ରତିରଦ୍ୱିକ ଓ ଅବସରପ୍ରାପ୍ତ ବିଭାଗୀୟ ମୁଖ୍ୟ, ହେପାଟୋଲୋଜି ବିଭାଗ, ଶ୍ରୀରାମଚନ୍ଦ୍ର ଭଞ୍ଜ, ମେଡିକାଲ କଲେଜ, କଟକ, ମୋ: ୯୪୩୭୦୫୧୯୫୭

ଖୁସିର ପର୍ବ ହେଉ ଦୀପାବଳି

ଆଲୋକର ପର୍ବ ଦୀପାବଳି। ଅସତ୍ୟ ଉପରେ ସତ୍ୟର ବିଜୟ, ଧର୍ମର ଗୌରବ ଗାଥା ବହନ କରିଥାଏ ଏହି ପର୍ବ। ହିନ୍ଦୁମାନଙ୍କର ଏହି ମହାନ ପର୍ବରେ ଆମେ ଆମ ପୂର୍ବପୁରୁଷଙ୍କୁ ମନେପକାଇବା ସହିତ ପିତୃପୁରୁଷଙ୍କ ଉଦ୍ଦେଶ୍ୟରେ ବଡବଡୁଆ ଡାକିଥାଉ। ପିତୃପୁରୁଷଙ୍କ ଆଶୀର୍ବାଦ ଲାଭ କରିବା ଦ୍ୱାରା ଆମ ଜୀବନର ଅନ୍ଧକାରକୁ ଦୂରୀଭୂତ ହୋଇ ଆଲୋକର ଶିଖା ପ୍ରଜ୍ୱଳିତ ହୋଇଥାଏ। ତେବେ ଧୀରେ ଧୀରେ ଆଲୋକର ପର୍ବ ଏବେ ଆତସବାଜିର ପର୍ବ ଭାବେ ପରିଗଣିତ ହେବାରେ ଲାଗିଲାଣି। ଫଳରେ ମାଟି ଦୀପ ଜାଳିବା ବଦଳରେ ଲୋକେ ରଙ୍ଗବେରଙ୍ଗର ଲିଚୁ ଲାଇଟ୍, କ୍ୟାଣ୍ଡେଲ ଓ ଆତସବାଜିରେ ଦୀପାବଳି ପାଳନ କରୁଛନ୍ତି। ପରିବେଶ ପ୍ରଦୂଷଣ ହେବା ସହ ଆମ ପ୍ରକୃତ ପରମ୍ପରା ହଜିଯିବାକୁ ବସିଲାଣି। 'ଦୀପାବଳି' ଶବ୍ଦର ପ୍ରକୃତ ଅର୍ଥ ବାଣ ଫୁଟାଇବା ନୁହେଁ, ବରଂ ଦୀପ ଜାଳି ନିଜ ଭିତରେ ସତ୍ୟ, ଧର୍ମ, ନ୍ୟାୟକୁ ଜାଗ୍ରତ କରିବା। ଦୀପାବଳି ସହ ବହୁ ପୁରାଣ କଥା ଯୋଡି ହୋଇ ରହିଛି। କୁହାଯାଏ ରାମଚନ୍ଦ୍ର ୧୦ବର୍ଷ ବନବାସ ଯାଇଥିଲେ। ଲଙ୍କାପତି ରାବଣକୁ ସଂହାର କରି ସୀତା ଓ ଭାଇ ଲକ୍ଷ୍ମଣ ସହିତ ଅଯୋଧ୍ୟା ଫେରିବା ପରେ ଅଯୋଧ୍ୟାବାସୀ ଖୁସିରେ ତାଙ୍କୁ ଦୀପ ଜାଳି ସ୍ୱାଗତ କରିଥିଲେ। ସେହିପରି ଭଗବାନ୍ ଶ୍ରୀକୃଷ୍ଣ ପତ୍ନୀ ସତ୍ୟଭାମାଙ୍କ ସାହାଯ୍ୟରେ ନରକାସୁରକୁ ବଧ କରିଥିଲେ। ନରକାସୁରର ଆତଙ୍କ ଓ ଅତ୍ୟାଚାରରୁ ମୁକ୍ତି ମିଳିବା ଖୁସିରେ ଲୋକମାନେ ଦୀପ ଜଳାଇ ଖୁସି ପାଳିଥିଲେ। ତେଣୁ ଖୁସିର ଉତ୍ସବ ଦୀପାବଳିକୁ ଅନ୍ୟାୟ ଉପରେ ନ୍ୟାୟର ବିଜୟ ପର୍ବ ଭାବେ ବିବେଚନା କରାଯାଏ। ତେବେ ଏବର୍ଷ କିଏ କିଭଳି ଆଲୋକର ଏହି ପର୍ବକୁ ପାଳନ କରୁଛନ୍ତି ତାହାକୁ ନେଇ ସ୍ୱତନ୍ତ୍ର ଉପସ୍ଥାପନା।

କିଏ କେମିତି ପାଳିବେ...

ଦୀପ ଜାଳି ଆନନ୍ଦ ଉଲ୍ଲାସରେ ପର୍ବ ପାଳିବି

ଆମ ସଂସ୍କୃତି ଆଉ ପରମ୍ପରାକୁ ନେଇ ଆମେ ଗର୍ବ କରୁ। ସବୁ ପର୍ବ ଭିତରେ ଦୀପାବଳି ପାରମ୍ପରିକ ତଥା ସାଂସ୍କୃତିକ ଗୁରୁତ୍ୱ ବହନ କରେ। ହେଲେ ଏବେ ଆଧୁନିକତାର ବଶବର୍ତ୍ତୀ ହୋଇ ଆମେ ଆଉ ଆମ ପ୍ରଥା ଓ ପରମ୍ପରାକୁ ଭୁଲିବାରେ ଲାଗିଛୁ। ଏବେ ସାଧାରଣତଃ ଦୀପାବଳିରେ ସବୁଆଡେ ବାଣ ଓ ବୈଦ୍ୟୁତିକ ଆଲୋକମାଳା ଟ୍ରେଣ୍ଡ୍ ପାଲଟିଛି। ବିସ୍ଫୋରକ ବ୍ୟବହାର ଦ୍ୱାରା ବାୟୁ ଓ ଶବ୍ଦ ପ୍ରଦୂଷଣ ବଢୁଛି। ଫଳରେ ଆମେ ବିଭିନ୍ନ ରୋଗରେ ଆକ୍ରାନ୍ତ ହେଉଛୁ। ତେଣୁ ବାଣ ଫୁଟାଇ ବିପଦକୁ ଆମନ୍ତ୍ରଣ ବଦଳରେ ମୁଁ ଦୀପ ଜାଳି ଆନନ୍ଦ ଉଲ୍ଲାସରେ ଦୀପାବଳି ପାଳନ କରିବି।

– ଆରାଧନା ନାୟକ, ଛାତ୍ରୀ, ଓଡ଼ିଶା ରାଜ୍ୟ ମୁକ୍ତ ବିଶ୍ୱବିଦ୍ୟାଳୟ

ଆମ ସଂସ୍କୃତି, ପରମ୍ପରା ଅନୁସାରେ ପାଳନ କରିବି

ଭାରତୀୟ ସଂସ୍କୃତିରେ ଆଲୋକର ପର୍ବ ଦୀପାବଳିର ସ୍ଥାନ ଅନନ୍ୟ ହୋଇଥିବାବେଳେ ଦୀପ ବଦଳରେ ବିସ୍ଫୋରକ ଏହାକୁ ଫିକା କରୁଛି। ଏହି କାରଣରୁ ବାୟୁ ପ୍ରଦୂଷଣ ହେବା ସହିତ ବିଭିନ୍ନ ଦୁର୍ଘଟଣା ହେବାର ଭୟ ରହୁଛି। ଏ ଦିଗରେ ସଚେତନ ହୋଇ ଦୀପ ଜାଳିବା ସହିତ ଆମ ସଂସ୍କୃତି ଓ ପରମ୍ପରା ଅନୁସାରେ ଦୀପାବଳି ପାଳନ କରାଗଲେ ପରିବେଶ ସୁରକ୍ଷା ହେବ ଓ ଦୁର୍ଘଟଣାରୁ ମୁକ୍ତି ମିଳିବ।

– ପ୍ରସନ୍ନଜିତ୍ ସାହୁ, ଜୟଦେବ ବିହାର, ଭୁବନେଶ୍ୱର

ନିଜ ସହ ଅନ୍ୟର ଜୀବନକୁ ଆଲୋକିତ କରିବାକୁ ଚେଷ୍ଟା କରିବି

ଦୀପାବଳି କେଉଁ ଆବାହମାନ କାଳରୁ ମାନବତା, ସହଯୋଗ ଏବଂ ସାମ୍ପ୍ରଦାୟିକ ଏକତାର ପରିଚୟ ହୋଇ ରହିଆସିଛି। ପ୍ରତିବର୍ଷ ଦୀପାବଳି ଆସେ। ଭଳିକି ଭଳି ଆଲୁଅ, ତୋରଣ ଆଉ ଦୀପରେ ସୁନ୍ଦରୀ ଝିଅଟିଏ ପରି ସଜେଇ ହୁଏ ଗାଁଠାରୁ ସହର। ମାତ୍ର ସବୁବର୍ଷ ଆମେ କେବଳ ଘରେ, ଦୁଆରେ ଓ ବାଲକୋନୀରେ ଦୀପ ଜାଳିବାରେ ସୀମିତ ନ ରହି ପ୍ରେମର ଦୀପଟିଏ ହୃଦୟରେ ଜାଳିବା ଦରକାର। ଏଥର ଦୀପାବଳିରେ ଘର ସହ ଅନ୍ୟର ଜୀବନ ବି ଆଲୋକିତ କରିବାକୁ ଚେଷ୍ଟା କରିବି। ଏଥିସହ ସୁରକ୍ଷିତ ରହି ଦୀପାବଳି ପାଳିବା ଉପରେ ଗୁରୁତ୍ୱ ଦେବି।

– ଗୌରୀ ସାହୁ, ଛାତ୍ରୀ, ଉତ୍କଳ ବିଶ୍ୱବିଦ୍ୟାଳୟ

ଭଦ୍ରକର ଅଧିଷ୍ଠାତ୍ରୀ ଦେବୀ ଭଦ୍ରକାଳୀ

ପୁରାଣ ପ୍ରସିଦ୍ଧ ଶକ୍ତିପୀଠ ଭଦ୍ରକାଳୀ ପୀଠ। ପ୍ରତିବର୍ଷ କାଳୀପୂଜା ଅବସରରେ ଭଦ୍ରକର ଅଧିଷ୍ଠାତ୍ରୀ ଦେବୀ ଭଦ୍ରକାଳୀଙ୍କ ପୀଠରେ ସପ୍ତଦିବସ ବ୍ୟାପୀ ମହାଯଜ୍ଞ ସହ ମା'ଙ୍କର ସପ୍ତମାତୃକା ବେଶ ହୋଇଥାଏ। ଚଳିତବର୍ଷ ସୋମବାରଠାରୁ ମା' ଭଦ୍ରକାଳୀ ସପ୍ତମାତୃକା ବେଶରେ ପୂଜା ପାଇବେ। ଏଥିସହ ପୀଠରେ ଆରମ୍ଭ ହେବ ବିଶ୍ୱଶାନ୍ତି ମହାଯଜ୍ଞ। ମା' ଭଦ୍ରକାଳୀ ସପ୍ତଦିବସ ମଧ୍ୟରେ ବେଦମାତା, ମହାକାଳୀ, ରାଜରାଜେଶ୍ୱରୀ, ସିଂହବାହିନୀ, ଜଗଦ୍ଧାତ୍ରୀ, ମହାସରସ୍ୱତୀ ଏବଂ ମହାଲକ୍ଷ୍ମୀ ବେଶ ଧାରଣ କରି ଭକ୍ତମାନଙ୍କୁ ଦର୍ଶନ ଦେବେ।

ଏଥିପାଇଁ ମନ୍ଦିରର ସିଂହଦ୍ୱାରଠାରୁ ଯଜ୍ଞମଣ୍ଡପ ଓ ମା'ଙ୍କର ପୂଜାମଣ୍ଡପ ସୁସଜ୍ଜିତ କରାଯାଇଥିବା ବେଳେ ଏହା ବେଶ୍ ଆକର୍ଷଣୀୟ ହୋଇଛି। ମହାଯଜ୍ଞ ନିମନ୍ତେ ଆଲୋକ ସଜ୍ଜା, ତୋରଣ, ପାନୀୟ ଜଳ, ରାସ୍ତାଘାଟ ପରିଷ୍କାର ପରିଚ୍ଛନ୍ନତା, ପୂଜା ରୀତିନୀତି ଓ ସମୟ ନିର୍ଘଣ୍ଟ ତଥା ପୂର୍ଣ୍ଣାହୁତି ଅବସରରେ ଭକ୍ତମାନଙ୍କ ନିମନ୍ତେ ପହୁଡ଼ ଭୋଗ ସମ୍ପନ୍ନ କରିବା ପାଇଁ ମନ୍ଦିର ପକ୍ଷରୁ ପ୍ରସ୍ତୁତି ଚୂଡ଼ାନ୍ତ ହୋଇଛି। ଆସନ୍ତା ୨୦୨୬ରେ ମହାଯଜ୍ଞକୁ ୨୫ବର୍ଷ ପୂରଣ ହେଉଥିବାରୁ ମା'ଙ୍କର ସୁନାବେଶ ଅନୁଷ୍ଠିତ ହେବ। ଏବେଠାରୁ ଭକ୍ତମାନେ ଦାନ କରିପାରିବେ ବୋଲି କମିଟି ପକ୍ଷରୁ ନିଷ୍ପତ୍ତି ହୋଇଛି। ଅନେକ ଜନଶ୍ରୁତି ଓ କିମ୍ବଦନ୍ତୀ ଏହି ପୀଠର ମହିମାକୁ ବହୁଗୁଣିତ କରିଛି। କିମ୍ବଦନ୍ତୀ ଅନୁଯାୟୀ ମୟୂରଭଞ୍ଜ ଜିଲାର ମେଘାସନ ପର୍ବତରେ ତାପସ ଋଷି ମା'ଙ୍କୁ ପୂଜାର୍ଚ୍ଚନା କରୁଥିଲେ। ତାଙ୍କର ଦେହାନ୍ତ ପରେ ତାଙ୍କ ଶିଷ୍ୟ ଭଦ୍ରନାଥଙ୍କୁ ମା' ଭଦ୍ରକାଳୀ ସ୍ୱପ୍ନାଦେଶ କରି କହିବା ପରେ ସେ ମା'ଙ୍କୁ ଏଠାରେ ପ୍ରତିଷ୍ଠା କରିଥିଲେ। ପରେ ସ୍ଥାନୀୟ ରାଜା ମନ୍ଦିର ନିର୍ମାଣ କରିବା ସହ ପୂଜାର୍ଚ୍ଚନା କରିବା ପାଇଁ ସେବାୟତମାନଙ୍କୁ ନିୟୋଜିତ କରିଥିଲେ।

ମା' ଭଦ୍ରକାଳୀ

– ସନାତନ ରାଉତ, ଭଦ୍ରକ

ସେମିଫାଇନାଲରେ ଇଂଲଣ୍ଡ

ଇନ୍ଦୋର, ୧୯।୧୦

ଚଳିତ ମହିଳା କ୍ରିକେଟ ବିଶ୍ୱକପ୍‌ରେ ରବିବାର ଖେଳାଯାଇଥିବା ଏକ ରୋମାଞ୍ଚକ ମ୍ୟାଚ୍‌ରେ ଇଂଲଣ୍ଡ ୪ ରନରେ ଭାରତକୁ ପରାସ୍ତ କରିଛି। ଇଂଲଣ୍ଡ ପକ୍ଷରୁ ଧାର୍ଯ୍ୟ ୨୮୯ ରନର ଚ୍ୟାଲେଞ୍ଜିଂ ଟାର୍ଗେଟର ଜବାବରେ ଭାରତ ଶେଷ ପର୍ଯ୍ୟନ୍ତ ଖେଳିବା ସତ୍ତ୍ୱେ ୬ ଉଇକେଟ ହରାଇ ୨୮୪ ରନ କରିବାକୁ ସକ୍ଷମ ହୋଇଥିଲା। ଏହି ବିଜୟ ସହ ଇଂଲଣ୍ଡ

ମହିଳା କ୍ରିକେଟ ବିଶ୍ୱକପ୍

ସେମିଫାଇନାଲରେ ପ୍ରବେଶ କରିଛି। ଅନ୍ୟପକ୍ଷରେ ଲଗାତର ତୃତୀୟ ପରାଜୟ ଯୋଗୁ ଭାରତ ପାଇଁ ସେମିଫାଇନାଲରେ ସ୍ଥାନ ପକ୍କା କରିବା ଅତ୍ୟଧିକ କଷ୍ଟକର ହୋଇଯାଇଛି। ଆସନ୍ତା ଗୁରୁବାର ଭାରତୀୟ ଦଳ ତା'ର ପରବର୍ତ୍ତୀ ମ୍ୟାଚ୍‌ରେ ନ୍ୟୁଜିଲାଣ୍ଡକୁ ଭେଟିବ। ପ୍ରଥମେ ବ୍ୟାଟିଂ କରିଥିବା ଇଂଲଣ୍ଡ ୫୦ ଓଭରରେ ୮ ଉଇକେଟ ହରାଇ ୨୮୮ ରନ କରିଥିଲା। ଦଳ ପାଇଁ ହିଥର ନାଇଟ୍ ୯୧ ବଲରେ ୧୫ ଚୌକା ଓ ୧ ଛକା ସହିତ ୧୦୯ ରନର

ଶତକ ହାସଲ ପରେ ହିଥର ନାଇଟ୍।

ପାଳି ଖେଳିଥିଲେ। ଏହା ତାଙ୍କ କ୍ୟାରିୟର ତୃତୀୟ ଦିନିକିଆ ଶତକ ଥିଲା। ଅନ୍ୟମାନଙ୍କ ମଧ୍ୟରେ ଆମି ଜୋନ୍ସ ୫୬ (୮ ଚୌକା) ଓ ଅଧିନାୟିକା ନାଟ ସ୍କିଭର-ବ୍ରଣ୍ଟ ୩୮ (୪ ଚୌକା) ରନ କରିଥିଲେ। ଭାରତ ପକ୍ଷରୁ ଦୀପ୍ତି ଶର୍ମା ୪ ଓ ଚରନୀ ୨ ଉଇକେଟ ନେଇଥିଲେ। ଜବାବରେ ଭାରତ ଖୁବ ଶସ୍ତାରେ ପ୍ରତିକା ରାୱଲ (୬) ଓ ହର୍ଲିନ ଦେଓଲ(୨୪)ଙ୍କ ଉଇକେଟ ହରାଇଥିଲା। ଓପନର ସ୍ମୃତି ମନ୍ଧାନା ଓ ଅଧିନାୟିକା ହରମନପ୍ରୀତ କୌର ୩ୟ ଉଇକେଟରେ ୧୨୫ ରନ ଯୋଡ଼ି ଦଳକୁ ସୁବିଧାଜନକ ସ୍ଥିତିରେ ପହଞ୍ଚାଇଥିଲେ। ଆଟାକିଂ ଖେଳୁଥିବା ହରମନ ୭୦ ବଲରେ ୧୦ ଚୌକା ସହ ୭୦ ରନ କରି ଆଉଟ୍ ହୋଇଥିଲେ। ଏହାପରେ ମନ୍ଧାନାଙ୍କ ସହ ଦୀପ୍ତି ମିଶି ଦଳୀୟ ସ୍କୋରରେ ୬୭ ରନ ଯୋଡ଼ିଥିଲେ। ଶତକ ଅଭିମୁଖେ ଅଗ୍ରସର ହେଉଥିବା ମନ୍ଧାନା ୮ ଚୌକା ସହ ୮୮ ଓ ଦୀପ୍ତି ୫୦ (୫ ଚୌକା) ରନ କରି ପାଭିଲିଅନ ଫେରିଥିଲେ। ଶେଷ ଆଡ଼କୁ ଅମନଜୋତ କୌର (୧୮) ଓ ସ୍ନେହ ରାଣା (୧୦) ଇଂଲଣ୍ଡ ବୋଲରଙ୍କ ଉପଯୁକ୍ତ ମୁକାବିଲା କରିପାରି ନଥିଲେ। ଫଳରେ ଭାରତ ୫୦ ଓଭରରେ ୬ ଉଇକେଟ ହରାଇ ୨୮୪ ରନ କରିବାକୁ ସକ୍ଷମ ହୋଇଥିଲା।

ସଂକ୍ଷିପ୍ତ ସ୍କୋର

ଇଂଲଣ୍ଡ: ୫୦ ଓଭରରେ ୨୮୮/୮(ହିଥର ନାଇଟ୍-୧୦୯, ଆମି ଜୋନ୍ସ-୫୩, ନାଟ ସ୍କିଭର-ବ୍ରଣ୍ଟ-୩୮, ଦୀପ୍ତି ଶର୍ମା-୪/୫୧, ଶ୍ରୀ ଚରନୀ-୨/୬୮)। ଭାରତ: ୫୦ ଓଭରରେ ୨୮୪/୬ (ସ୍ମୃତି ମନ୍ଧାନା-୮୮, ହରମନପ୍ରୀତ କୌର-୭୦, ଦୀପ୍ତି ଶର୍ମା-୫୦, ନାଟ ସ୍କିଭର-ବ୍ରଣ୍ଟ-୨/୪୮)।

ଲେଲା ଫର୍ନାଣ୍ଡିଜ ଜିତିଲେ ଜାପାନ ଓପନ

ଓସାକା, ୧୯।୧୦ (ଏପି)

କାନାଡାର ଲେଲା ଫର୍ନାଣ୍ଡିଜ ଡବ୍ଲ୍ୟୁଟିଏ ଜାପାନ ଓପନ ଟେନିସ ଟୁର୍ନାମେଣ୍ଟ ଚାମ୍ପିୟନ ହୋଇଛନ୍ତି। ରବିବାର ଅନୁଷ୍ଠିତ ଫାଇନାଲରେ ସେ ୧୮ ବର୍ଷୀୟା କ୍ୱାଲିଫାୟର ଚେକ୍ ରିପବ୍ଲିକର ଟେରେଜା ଭାଲେନ୍‌ଟୋଭାଙ୍କୁ ୬-୦, ୫-୭, ୬-୩ରେ ହରାଇ ଦେଇଛନ୍ତି। ଏହା ହେଉଛି ତାଙ୍କ କ୍ୟାରିୟରର ୫ମ ଟାଇଟଲ। କ୍ୟାରିୟରର ୮ମ ଫାଇନାଲ ଖେଳିଥିବା ଲେଲା ଥରେ ୟୁଏସ୍ ଓପନ ରନରଅପ୍ ହୋଇଛନ୍ତି। ସେ ୨୯ ମିନିଟ୍‌ରେ ପ୍ରଥମ ସେଟ୍‌କୁ ଜିତି ନେଇଥିଲେ। ତେବେ ଭାଲେନ୍‌ଟୋଭା ଦ୍ୱିତୀୟ ସେଟ୍‌ରେ ବିଜୟ ହାସଲ କରିବାରୁ ତୃତୀୟ ତଥା ନିର୍ଣ୍ଣାୟକ ସେଟ୍‌ର ଆବଶ୍ୟକ ପଡ଼ିଥିଲା।

ଅଷ୍ଟ୍ରେଲିଆର ସହଜ ବିଜୟ

ପର୍ଥ, ୧୯।୧୦

ବାରମ୍ବାର ବର୍ଷା ସହିତ ପେସରଙ୍କ ଘାତକ ବୋଲିଂ ବଳରେ ଭାରତ ବିପକ୍ଷ ପ୍ରଥମ ଦିନିକିଆ ମ୍ୟାଚ୍‌କୁ ଅଷ୍ଟ୍ରେଲିଆ ଡିଏଲ୍‌ଏସ୍ ମେଥଡ୍‌ରେ ୭ ଉଇକେଟରେ ଜିତି ନେଇଛି। ଏହି ବିଜୟ ସହ ଅଷ୍ଟ୍ରେଲିଆ ୩ ମ୍ୟାଚ୍ ବିଶିଷ୍ଟ ସିରିଜ୍‌ରେ ୧-୦ରେ ଅଗ୍ରଣୀ ହାସଲ କରିଛି। ଅନ୍ୟପକ୍ଷରେ ଏହି ପରାଜୟ ସହ ଦିନିକିଆ ଅଧିନାୟକ ଭାବେ ଶୁବମନ ଗିଲ ତାଙ୍କ କ୍ୟାରିୟର ଆରମ୍ଭ କରିଛନ୍ତି। ଦୀର୍ଘ ମାସ ପରେ ଭାରତୀୟ ଦଳକୁ ପ୍ରତ୍ୟାବର୍ତ୍ତନ କରିଥିବା ରୋହିତ ଶର୍ମା ଓ ବିରାଟ କୋହଲି ସମ୍ପୂର୍ଣ୍ଣ ବିଫଳ ହୋଇଛନ୍ତି। ଏହା ଭାରତୀୟ ଦଳ ପାଇଁ ଦିନିକିଆ ଫର୍ମାଟରେ ଚଳିତବର୍ଷର ପ୍ରଥମ ପରାଜୟ। ଏଥିପୂର୍ବରୁ ଭାରତ ଏହି ଫର୍ମାଟରେ ଲଗାତର ୮ ମ୍ୟାଚ୍ ଜିତିଥିଲା, ଯେଉଁଥିରେ ଚାମ୍ପିୟନ୍ସ ଟ୍ରଫିର ଅପରାଜେୟ ଧାରା ସାମିଲ ଥିଲା। ଏହି ମ୍ୟାଚ୍ ଜରିଆରେ ଭାରତ ପାଇଁ ପେସ ଅଲରାଉଣ୍ଡର ନୀତୀଶ କୁମାର ରେଡ୍ଡୀ ଏବଂ ଅଷ୍ଟ୍ରେଲିଆ ପାଇଁ ମିଚେଲ ଓୱେନ ଓ ମ୍ୟାଟ ରେନଶ ଦିନିକିଆ ଫର୍ମାଟରେ ପଦାର୍ପଣ କରିଛନ୍ତି। ସିରିଜ୍‌ର ଦ୍ୱିତୀୟ ମ୍ୟାଚ୍ ଆସନ୍ତା ୨୩ ତାରିଖରେ ଆଡିଲେଡ୍‌ରେ ଖେଳାଯିବ।

ଆମନ୍ତ୍ରଣ ପାଇ ପ୍ରଥମେ ବ୍ୟାଟିଂ କରିଥିବା ଭାରତ ପ୍ରାରମ୍ଭିକ ବିପର୍ଯ୍ୟୟର ସମ୍ମୁଖୀନ ହୋଇଥିଲା। ରୋହିତ ୮, ଗିଲ (୧୦) ଓ ଉପ ଅଧିନାୟକ ଶ୍ରେୟସ ଆୟର (୧୧) ପାଭିଲିଅନ ଫେରିଥିବାବେଳେ କୋହଲି ଖାତା

ପଦାର୍ପଣକାରୀ ନୀତୀଶ ରେଡ୍ଡୀଙ୍କୁ ରୋହିତ ଶର୍ମା କ୍ୟାପ୍ ପ୍ରଦାନ କରୁଛନ୍ତି।

ଖୋଲିପାରି ନ ଥିଲେ। ଭାରତ ୪୫ ରନ ମଧ୍ୟରେ ପ୍ରମୁଖ ୪ ବ୍ୟାଟରଙ୍କ ଉଇକେଟ ହରାଇ ସଙ୍କଟରେ ପଡ଼ିଥିଲା। ବାରମ୍ବାର ବର୍ଷା କାରଣରୁ ମ୍ୟାଚ୍ ବାଧାପ୍ରାପ୍ତ ହେବା ସହ ଓଭର ମଧ୍ୟ ହ୍ରାସ ପାଇଥିଲା। ମ୍ୟାଚ୍‌କୁ ୨୬ ଓଭର ମଧ୍ୟରେ ସୀମିତ ରଖାଯିବା ପରେ ଅକ୍ଷର ପଟେଲ ୩୧ (୩ ଚୌକା) ଏବଂ ଲୋକେଶ ରାହୁଲ ୩୮(୨ ଲେଖାଏ ଚୌକା ଓ ଛକା) ରନର ଇନିଂସ ଖେଳିଥିଲେ। ଶେଷ ଆଡ଼କୁ ପଦାର୍ପଣକାରୀ ନୀତୀଶ ୨ ଛକା ସହିତ ଅପରାଜିତ ୧୯ ରନ କରିଥିଲେ। ଭାରତ ୨୬ ଓଭରରେ ୯ ଉଇକେଟ ହରାଇ ୧୩୬ ରନ କରିଥିଲା। ହେଲେ ଡିଏଲ୍‌ଏସ୍ ମେଥଡ୍‌ରେ ଅଷ୍ଟ୍ରେଲିଆ ସମ୍ମୁଖରେ ୨୬ ଓଭରରେ ୧୩୧ ରନର ଟାର୍ଗେଟ ରଖାଯାଇଥିଲା। ଘରୋଇ ଦଳ ପାଇଁ ହାଜେଲଉଡ୍, ମିଚେଲ ଓୱେନ ଓ ମାଥ୍ୟୁ କୁହ୍ନେମାନ ୨ ଲେଖାଏ ଉଇକେଟ ନେଇଥିଲେ। ଜବାବରେ ଅଷ୍ଟ୍ରେଲିଆ ଆରମ୍ଭରୁ ଟ୍ରାଭିସ ହେଡ୍ (୮) ଓ ମାଥ୍ୟୁ ଶର୍ଟ (୮)ଙ୍କ ଉଇକେଟ ହରାଇଥିଲା। ହେଲେ ଜୋଶ ଫିଲିପ ୩୭ (୩ ଚୌକା ଓ ୨ ଛକା) ଓ ଅଧିନାୟକ ମିଚେଲ ମାର୍ଶ ତୃତୀୟ ଉଇକେଟ ପାଇଁ ୫୫ ରନ ଯୋଡ଼ି ଦଳର ବିଜୟ ନିଶ୍ଚିତ କରିଥିଲେ। ପଦାର୍ପଣକାରୀ ମ୍ୟାଟ ରେନଶ ୨୧ (୧ ଲେଖାଏ ଚୌକା ଓ ଛକା) ଓ ମାର୍ଶ ୪୬ (୨ ଚୌକା ଓ ୩ ଛକା) ରନର ପାଳି ଖେଳି ମ୍ୟାଚ୍ ଫିନିଶ କରିଥିଲେ। ଅଷ୍ଟ୍ରେଲିଆ ୨୧.୧ ଓଭରରେ ୩ ଉଇକେଟ ହରାଇ ବିଜୟ ଲକ୍ଷ୍ୟ ହାସଲ କରି ନେଇଥିଲା। ଭାରତ ପକ୍ଷରୁ ଅର୍ଶଦୀପ ସିଂ, ଅକ୍ଷର ପଟେଲ ଓ ୱାଶିଂଟନ ସୁନ୍ଦର ଗୋଟିଏ ଲେଖାଏ ଉଇକେଟ ନେଇଥିଲେ।

ସଂକ୍ଷିପ୍ତ ସ୍କୋର

ଭାରତ: ୨୬ ଓଭରରେ ୧୩୬/୯(ରାହୁଲ-୩୮, ଅକ୍ଷର-୩୧, ନୀତୀଶ କୁମାର ରେଡ୍ଡୀ-୧୯*, ଜୋଶ ହାଜେଲଉଡ୍-୨/୨୦, ମିଚେଲ ଓୱେନ-୨/୨୦, ମାଥ୍ୟୁ କୁହ୍ନେମାନ-୨/୨୬)। ଅଷ୍ଟ୍ରେଲିଆ: ୨୧.୧ ଓଭରରେ ୧୩୧/୩ (ମାର୍ଶ-୪୬*, ଜୋଶ ଫିଲିପ-୩୭, ମ୍ୟାଟ ରେନଶ-୨୧*, ଅକ୍ଷର-୧/୧୯, ୱାଶିଂଟନ ସୁନ୍ଦର-୧/୧୪)।

Authorized Dealers: : Angul: Parbati Hero, Ph: 9289922902, Dhenkanal: Som Hero, Ph: 9289922614, Talcher: Tarini Hero, Ph: 9289922736 Associate Dealers: Khamakhyanagar: Reliance Automobiles-9938435743, Chendipada:Tara Motors-8018339414 , Bhuban: Padmini Automobiles- 9337971343, Barkot: Ajay Motors- 9777325917.

Printed and published by Adyasha Satpathy on behalf of Navajat Printers & Media Pvt. Ltd. and printed at Navajat Printers, S-3/5, Industrial Estate, Angul. Editor- Tathagata Satpathy, ସମ୍ପାଦକ– ତଥାଗତ ସତପଥୀ