ଧରିତ୍ରୀ
DHARITRI

ଧରିତ୍ରୀ 52 Years

ଭୁବନେଶ୍ୱର, ମଙ୍ଗଳବାର, ଡିସେମ୍ବର ୩୦/୨୦୨୫ (୧୬ ପୃଷ୍ଠା) | Bhubaneswar, Tuesday, December 30/2025 | Page 16 | ₹ 7.00 | DHENKANAL

୫୨ଶ ଭାଗ ୩୭ ସଂଖ୍ୟା | www.orissakhabar.com/www.dharitri.com | Printed at Angul, Bhubaneswar, Sambalpur & Rayagada | VOLUME 52 ISSUE 37 | ମୂଲ୍ୟ ₹୭/-

ୟାମିଙ୍କ ଇଚ୍ଛା

ଧୁରନ୍ଧର ଫିଲ୍ମର ଦ୍ୱିତୀୟ ଭାଗ ମାର୍ଚ୍ଚରେ ଆସିବାକୁ ଥିବାବେଳେ ଅଭିନେତ୍ରୀ ୟାମି ଗୌତମ ସ୍କ୍ରିପ୍ଟ ପଢ଼ି ପୁଅ ହୋଇଥାନ୍ତେ କି ବୋଲି କହିଥିଲେ।

୧୩ ୧୬

ଗୋବିନ୍ଦ ପୋଦ୍ଦାରଙ୍କ ଅଲ୍‌ରାଉଣ୍ଡ ପ୍ରଦର୍ଶନ

ଗୋବିନ୍ଦ ପୋଦ୍ଦାରଙ୍କ ଅଲ୍‌ରାଉଣ୍ଡ ପ୍ରଦର୍ଶନ ବଳରେ ଓଡ଼ିଶା ସୋମବାର ବିଜୟ ହଜାରେ ଟ୍ରଫି କ୍ରିକେଟ ମ୍ୟାଚ୍‌ରେ ଆନ୍ଧ୍ର ପ୍ରଦେଶକୁ ୬ ଉଇକେଟରେ ପରାସ୍ତ କରିଛି।

ଆରାବଳୀ ସଂଜ୍ଞା

ନିଜ ରାୟ ସ୍ଥଗିତ ରଖିଲେ ସୁପ୍ରିମକୋର୍ଟ

ଆରାବଳୀ ପର୍ବତମାଳାର ପରିବର୍ତ୍ତିତ ପରିଭାଷା ସମ୍ପର୍କିତ ନିଜ ରାୟ ଉପରେ ସୁପ୍ରିମକୋର୍ଟ ସ୍ଥଗିତାଦେଶ ଜାରି କରିଛନ୍ତି। ବିଶେଷଜ୍ଞ କମିଟି ରିପୋର୍ଟ ଓ ଅଦାଲତଙ୍କ ଟିପ୍ପଣୀକୁ ଭୁଲ୍ ରୂପେ ବୁଝାଯାଉଛି ବୋଲି ସୁପ୍ରିମକୋର୍ଟ ଚିନ୍ତାବ୍ୟକ୍ତ କରିଛନ୍ତି। ସର୍ବୋଚ୍ଚ ଅଦାଲତଙ୍କ ସଦ୍ୟ ରାୟକୁ ନେଇ ବିଶେଷଜ୍ଞମାନେ କୌଣସି ମତ ପ୍ରକାଶ କରିନାହାନ୍ତି। ତେବେ ଉକ୍ତ ରାୟ ସ୍ପଷ୍ଟ ବୁଝାପଡ଼ିବା ଭଳି ହୋଇ ନ ଥିବାରୁ ତାହାକୁ ଭଲଭାବେ ପଢ଼ିବା ପରେ ଜଣାପଡ଼ିବ ଯେ ଏହା କେବଳ ଶବ୍ଦର ଖେଳ ନା ଏଥିରେ କେଁ ପୂରାଇ ଦିଆଯାଇଛି।

ନୂଆଦିଲ୍ଲୀ,୨୯।୧୨(ପି.ଟି.)

ଆରାବଳୀ ପର୍ବତମାଳାର ନୂଆ ସଂଜ୍ଞାକୁ ନେଇ ବିବାଦ ଜୋର୍‌ଦାର ହେବା ପରେ ସୁପ୍ରିମକୋର୍ଟ ସୋମବାର ନିଜର ନଭେମ୍ବର ୨୦ ରାୟକୁ ସ୍ଥଗିତ ରଖିଛନ୍ତି। ଆରାବଳୀକୁ ନେଇ ଦେଖାଦେଇଥିବା ନିୟମଗତ ପାର୍ଥକ୍ୟ ଦୂର ପାଇଁ ଏକ ଉଚ୍ଚସ୍ତରୀୟ ବିଶେଷଜ୍ଞ କମିଟି ଦ୍ୱାରା ଏହାର ସମୀକ୍ଷା କରାଯିବା ଆବଶ୍ୟକ ବୋଲି ସର୍ବୋଚ୍ଚ ଅଦାଲତ କହିବା ସହ ଏନେଇ କେନ୍ଦ୍ର, ରାଜ୍ୟ ସରକାର ଓ ଅନ୍ୟ ପକ୍ଷମାନଙ୍କୁ ନୋଟିସ ଜାରି କରିଛନ୍ତି। ମାମଲାର ପରବର୍ତ୍ତୀ ଶୁଣାଣି ୨୦୨୬ ଜାନୁଆରୀ ୨୧କୁ ଧାର୍ଯ୍ୟ କରାଯାଇଛି।

ଗତ ନଭେମ୍ବର ୨୦ରେ ତତ୍କାଳୀନ ପ୍ରଧାନ ବିଚାରପତି ବି.ଆର୍. ଗବଇଙ୍କ ଖଣ୍ଡପୀଠ କେନ୍ଦ୍ର ପରିବେଶ ମନ୍ତ୍ରଣାଳୟ ଉପସ୍ଥାପନ କରିଥିବା ଆରାବଳୀର ନୂଆ ସଂଜ୍ଞାକୁ ଗ୍ରହଣ କରିଥିଲେ। ଉକ୍ତ ସଂଜ୍ଞା ଅନୁଯାୟୀ, ଉକ୍ତ ଅଞ୍ଚଳର ଅନ୍ୟୂନ ୧୦୦ ମିଟରରୁ ଊର୍ଦ୍ଧ୍ୱ ଅଞ୍ଚଳକୁ ଆରାବଳୀ ପର୍ବତମାଳା ଭାବେ ବିବେଚନା କରାଯିବ। ୧୦୦ ମିଟର ଉଚ୍ଚତା ଏବଂ ପାହାଡ଼ ମଧ୍ୟରେ ୫୦୦ ମିଟର ବ୍ୟବଧାନ ମାନଦଣ୍ଡ ଧାର୍ଯ୍ୟ ଯୋଗୁ ପରିବେଶ ସୁରକ୍ଷାର ଏକ ଉଲ୍ଲେଖନୀୟ ଭାଗ ଅଲଗା ହୋଇଯିବ। ଏଭଳି ଗୁରୁତ୍ୱପୂର୍ଣ୍ଣ ଅସ୍ପଷ୍ଟତାଗୁଡ଼ିକର ସମାଧାନ ହେବା ଆବଶ୍ୟକ ବୋଲି ପ୍ରଧାନ ବିଚାରପତିସୂର୍ଯ୍ୟ କାନ୍ତଙ୍କ ଅଧ୍ୟକ୍ଷତାରେ ଜଷ୍ଟିସ୍ ଜେ.କେ. ମାହେଶ୍ୱରୀ ଏବଂ ଅଗଷ୍ଟାଇନ୍ ଜର୍ଜ ମସିହଙ୍କୁ ନେଇ ଗଠିତ ଅବକାଶକାଳୀନ ଖଣ୍ଡପୀଠ କହିଛନ୍ତି। ପୂର୍ବରୁ କମିଟି ଦେଇଥିବା ରିପୋର୍ଟରେ କେତେକ ଗୁରୁତ୍ୱପୂର୍ଣ୍ଣ ପ୍ରସଙ୍ଗକୁ ସ୍ପଷ୍ଟ ଭାବେ ଉଲ୍ଲେଖ କରିବାକୁ ଭୁଲିଯାଇଥିବା ଜଣାପଡୁଛି। ତେଣୁ ନିୟମାବଳୀକୁ ନେଇ ରହିଥିବା ପାର୍ଥକ୍ୟ ଦୂର ପାଇଁ ଅଧିକ ତଦନ୍ତ ହେବାର ଜରୁରୀ ଆବଶ୍ୟକତା ରହିଛି ବୋଲି ଖଣ୍ଡପୀଠ ମତ ଦେଇଛନ୍ତି। ଏଥିସହିତ ୨୦୨୪ ମେ' ୯ ନିର୍ଦ୍ଦେଶନାମା ଅନୁଯାୟୀ, ପରବର୍ତ୍ତୀ ନିର୍ଦ୍ଦେଶ ପର୍ଯ୍ୟନ୍ତ ୨୦୧୦ ଅଗଷ୍ଟ ୨୫ର ଏଫ୍‌ଏସ୍‌ଆଇ ରିପୋର୍ଟର ସଂଜ୍ଞା କ୍ରମେ ବିନା ପୂର୍ବ ଅନୁମତିରେ ଆରାବଳୀ ପାର୍ବତ୍ୟାଞ୍ଚଳରେ ଖଣି ଖନନ ସୁଯୋଗ ନ ଦେବାକୁ ଖଣ୍ଡପୀଠ କହିଛନ୍ତି।

ସୁପ୍ରିମକୋର୍ଟଙ୍କ ନଭେମ୍ବର ୨୦ ରାୟ ପରେ ପରିବେଶବିତମାନେ କ୍ଷୋଭ ପ୍ରକାଶ କରିଥିଲେ। ନୂଆ ସଂଜ୍ଞାର ଭୁଲ୍ ବ୍ୟାଖ୍ୟା ଏବଂ ଅନୁପଯୁକ୍ତ କାର୍ଯ୍ୟକାରିତା ସମ୍ଭାବନାକୁ ନେଇ ସେମାନେ ଚିନ୍ତାବ୍ୟକ୍ତ କରିଥିଲେ। ସର୍ବସାଧାରଣରେ ଅସହମତି ଏବଂ ସମାଲୋଚନା ଅଦାଲତଙ୍କ ଦ୍ୱାରା ଜାରି କେତେକ ସର୍ତ୍ତ ଓ ନିର୍ଦ୍ଦେଶାବଳୀର ଅସ୍ପଷ୍ଟତାରୁ ସୃଷ୍ଟି ହୋଇଥିବା ଜଣାପଡୁଛି। ସେଗୁଡ଼ିକୁ ସ୍ପଷ୍ଟ କରିବାକୁ ହେଲେ ଅଧିକ ତଦନ୍ତର ଆବଶ୍ୟକ ରହିଥିବା ଖଣ୍ଡପୀଠ କହିଛନ୍ତି।

ନୂଆ ସଂଜ୍ଞାରେ ଆରାବଳୀ ଜିଲାଗୁଡ଼ିକର ୧୦୦ ମିଟରରୁ ଅଧିକ ଉଚ୍ଚରେ ଥିବା ଅଞ୍ଚଳକୁ ପର୍ବତ ଏବଂ ୨କିମ୍ବା ତଦୂର୍ଦ୍ଧ୍ୱ ପାହାଡ଼ ମଧ୍ୟରେ ବ୍ୟବଧାନ ☞ପୃଷ୍ଠା–୪

ଆଜିର ସମ୍ପାଦକୀୟ

ନୀରବ ଘାତକ

ପ୍ରଭାବଶାଳୀଙ୍କଠୁ ବଡ଼ ପୀଡ଼ିତାଙ୍କୁ ନ୍ୟାୟ

■ ହାଇକୋର୍ଟ ରାୟ ସୁପ୍ରିମକୋର୍ଟରେ ସ୍ଥଗିତ ■ ଜେଲରେ ରହିବେ ଦୋଷୀ ସେନ୍‌ଗର

ଉତ୍ତର ପ୍ରଦେଶ ଭାଜପାର ପୂର୍ବତନ ବିଧାୟକ କୁଲଦୀପ ସିଂ ସେନ୍‌ଗର ୨୦୧୭ ଉନ୍ନାଓ ଗଣବଳାତ୍କାର ମାମଲାରେ ଜେଲରେ ରହିବେ। ଡିସେମ୍ବର ୧୨ରେ ଦିଲ୍ଲୀ ହାଇକୋର୍ଟ କୁଲଦୀପଙ୍କ ଦଣ୍ଡ ରଦ୍ଦ କରି ତାଙ୍କୁ ଦେଇଥିବା ଜାମିନ ଉପରେ ସୋମବାର ସୁପ୍ରିମକୋର୍ଟ ସ୍ଥଗିତାଦେଶ ଜାରି କରିଛନ୍ତି। ବର୍ବର ଅପରାଧ ମାମଲାରେ ଅଦାଲତଗୁଡ଼ିକ ଆଇନଗତ ବୈଷୟିକତା ଆଳରେ ପୀଡ଼ିତାଙ୍କ ପ୍ରାପ୍ୟ ନ୍ୟାୟକୁ ଅଣଦେଖା କରିପାରିବେ ନାହିଁ। ଏପରି ପ୍ରସଙ୍ଗରେ କୋର୍ଟ ଅଧିକ ସମ୍ବେଦନଶୀଳ ହୋଇ ବିଚାର କରିବା ଆବଶ୍ୟକ ବୋଲି ଭାରତର ପ୍ରଧାନ ବିଚାରପତି (ସିଜେଆଇ) ସୂର୍ଯ୍ୟ କାନ୍ତଙ୍କ ଖଣ୍ଡପୀଠ ଏଥିରେ ସ୍ପଷ୍ଟ ସନ୍ଦେଶ ଦେଇଛନ୍ତି। ବଳାତ୍କାର ଶିକାର ହୋଇଥିବା ମହିଳାଙ୍କ ସୁରକ୍ଷା, ମର୍ଯ୍ୟାଦା ଓ ଅଧିକାରଗୁଡ଼ିକୁ ନ୍ୟାୟ ବ୍ୟବସ୍ଥା ସର୍ବୋଚ୍ଚ ପ୍ରାଥମିକତା ଦେବା ଜରୁରୀ, ଯାହାକି ସଦ୍ୟ ରାୟରେ ପ୍ରତିଫଳିତ ହୋଇଛି।

ନୂଆଦିଲ୍ଲୀ,୨୯।୧୨(ପି.ଟି./ଲାଇଭ୍ ଲ)

୨୦୧୭ ଜୁନ୍ ୪ରେ ଝୁଫିର ଉନ୍ନାଓରେ ଜଣେ ୧୭ ବର୍ଷୀୟା ନାବାଳିକାଙ୍କୁ ଅପହରଣ ପରେ ଗଣବଳାତ୍କାର କରାଯାଇଥିଲା। ଏପରି କି ଏହାକୁ ବିରୋଧ କରିବାରୁ ତାଙ୍କ ବାପାଙ୍କ ଉପରେ ମରଣାନ୍ତକ ଆକ୍ରମଣ କରାଯାଇଥିଲା। ୨୦୧୯ ଡିସେମ୍ବର ୧୬ରେ ଏହି ମାମଲାର ମୁଖ୍ୟ ଅଭିଯୁକ୍ତ ଭାଜପାର ପୂର୍ବତନ ବିଧାୟକ କୁଲଦୀପ ସିଂ ସେନ୍‌ଗରଙ୍କୁ ବଳାତ୍କାର ଅଭିଯୋଗରେ ଦୋଷୀ ସାବ୍ୟସ୍ତ କରାଯାଇଥିଲା। ଏହାର ଦିନକ ପରେ ତାଙ୍କୁ ଆଜୀବନ କାରାଦଣ୍ଡାଦେଶ ସହ ୨୫ ଲକ୍ଷ ଟଙ୍କା ଜରିମାନା ଆଦେଶ ଦିଆଯାଇଥିଲା। ୨୦୨୦ ମାର୍ଚ୍ଚରେ ☞ପୃଷ୍ଠା–୪

ଉନ୍ନାଓ ବଳାତ୍କାର ମାମଲା

କର୍ତ୍ତବ୍ୟ ପଥରେ ଗଢ଼ିବ ଓଡ଼ିଶାର ପ୍ରଜ୍ଞାପନ ମେଢ଼

ଭୁବନେଶ୍ୱର,୨୯।୧୨(ସୌମ୍ୟରଞ୍ଜନ ରାଉତ)

ଆସନ୍ତା ସାଧାରଣତନ୍ତ୍ର ଦିବସ ଅବସରରେ ନୂଆଦିଲୀର କର୍ତ୍ତବ୍ୟ ପଥରେ ଓଡ଼ିଶାର ପ୍ରଜ୍ଞାପନ ମେଢ଼ ପ୍ରଦର୍ଶନ ହେବ। ସ୍ୱଦେଶୀ ସାମଗ୍ରୀ ଉତ୍ପାଦନ ମାଧ୍ୟମରେ ସାମ୍ପ୍ରତିକ ଭାରତକୁ ଆତ୍ମନିର୍ଭର ଭାରତରେ ପରିଣତ କରିବା ଦୃଷ୍ଟିକୋଣକୁ ନେଇ ଚଳିତବର୍ଷ ପ୍ରଜ୍ଞାପନ ମେଢ଼ର ☞ପୃଷ୍ଠା–୪

DSPL - 443

ଶ୍ରୀ ନରେନ୍ଦ୍ର ମୋଦୀ
ପ୍ରଧାନମନ୍ତ୍ରୀ

ଶ୍ରୀ ମୋହନ ଚରଣ ମାଝୀ
ମୁଖ୍ୟମନ୍ତ୍ରୀ, ଓଡ଼ିଶା

ନିଯୁକ୍ତି ମେଳା

ମୁଖ୍ୟମନ୍ତ୍ରୀ
ଶ୍ରୀ ମୋହନ ଚରଣ ମାଝୀଙ୍କ
କରକମଳରେ
ନୂତନ ଭାବେ ଚୟନୀତ ୧୧ଟି ବିଭାଗର
୧,୫୪୩ଜଣ ପ୍ରାର୍ଥୀଙ୍କୁ
ନିଯୁକ୍ତିପତ୍ର ପ୍ରଦାନ

୭୫୫
ବିଦ୍ୟାଳୟ ଓ ଗଣଶିକ୍ଷା ବିଭାଗ

୩୯୬
୩୮୨ ଓଡ଼ିଶା ସିଭିଲ୍ ସେବା ଏବଂ ୧୪ ଅନ୍ୟାନ୍ୟ ବିଭାଗ

୩୯୨
କୃଷି ଓ କୃଷକ ସଶକ୍ତିକରଣ ବିଭାଗ

୩୦ ଡିସେମ୍ବର ୨୦୨୫ । ରେଳ ଅଡିଟୋରିୟମ୍, ଭୁବନେଶ୍ୱର

ବିଦ୍ୟାଳୟ ଓ ଗଣଶିକ୍ଷା ବିଭାଗ । କୃଷି ଓ କୃଷକ ସଶକ୍ତିକରଣ ବିଭାଗ । ରାଜସ୍ୱ ଓ ବିପର୍ଯ୍ୟୟ ପରିଚାଳନା ବିଭାଗ । ଅର୍ଥ ବିଭାଗ । ଶ୍ରମ ଓ କର୍ମଚାରୀ ରାଜ୍ୟ ବୀମା ବିଭାଗ
ସମବାୟ ବିଭାଗ । ପର୍ଯ୍ୟଟନ ବିଭାଗ । ସ୍ୱରାଷ୍ଟ୍ର ବିଭାଗ । ଖାଦ୍ୟ ଯୋଗାଣ ଏବଂ ଖାଉଟି କଲ୍ୟାଣ ବିଭାଗ । ଦକ୍ଷତା ବିକାଶ ଓ ବୈଷୟିକ ଶିକ୍ଷା ବିଭାଗ । ଯୋଜନା ଓ ସଂଯୋଜନ ବିଭାଗ

ଓଡ଼ିଶା ସରକାର

OIPR-27068/13/0091/2526

ଘଟଣା ପ୍ରବାହ

ପୃଥିବୀ ପରିବର୍ତ୍ତନଶୀଳ, ସମୟ ଗତିଶୀଳ। ସମୟ ସହ ତାଳ ଦେଇ ପରିବର୍ତ୍ତନକୁ ସ୍ୱୀକାର କରିନେଲେ ମଣିଷ ସମାଜ ତିଷ୍ଠିବ, ଯାହାକି ପ୍ରାଚୀନ ସଭ୍ୟତାରୁ ନେଇ ଅତ୍ୟାଧୁନିକ କୃତ୍ରିମ ବୁଦ୍ଧିମତ୍ତାର ଯୁଗ ଯାଏ ପ୍ରତିପାଦିତ ହୋଇଆସିଛି ବାରମ୍ବାର। ସମୟର ଏହି ସ୍ରୋତରେ ବିଦାୟୀ ବର୍ଷ ୨୦୨୫ ଏମିତି ଏକ କାଳଖଣ୍ଡ, ଯହିଁରେ ଅନେକ ଅଭୂତପୂର୍ବ ଘଟଣା ଘଟିଥିଲା। ବିଶ୍ୱବାସୀ ପ୍ରଯୁକ୍ତିର ନୂଆ ଦିଗ ଦେଖିଥିବାବେଳେ ଭୂରାଜନୈତିକ ବାତାବରଣକୁ ତିକ୍ତତାପୂର୍ଣ୍ଣ ବିଷାକ୍ତ କରିଦେଇଥିଲା ବାଣିଜ୍ୟ ଯୁଦ୍ଧ। ଆମେରିକା ଓ ଚାଇନା ଅନେକ କ୍ଷେତ୍ରରେ ମୁହାଁମୁହିଁ ହୋଇଥିଲେ। କ୍ୟାଥୋଲିକ୍ ଅନୁଗାମୀ ରବର୍ଟ ପ୍ରିଭୋଷ୍ଟଙ୍କୁ ନୂଆ ପୋପ୍ ରୂପେ ପାଇଥିବାବେଳେ ପାକିସ୍ତାନ ସେନାମୁଖ୍ୟ ଆସିମ୍ ମୁନିରଙ୍କ କ୍ଷମତା ବୃଦ୍ଧି ଭାରତ ପାଇଁ ଆହ୍ୱାନ ହୋଇଥିଲା। ଦୀର୍ଘ ୯ ମାସ ପରେ ସୁନୀତା ୱିଲିୟମ୍ସଙ୍କ ପୃଥିବୀ ପୃଷ୍ଠକୁ ପ୍ରତ୍ୟାବର୍ତ୍ତନ ବୈଜ୍ଞାନିକ ଗବେଷଣା ଓ ମହାକାଶ ମିଶନ କ୍ଷେତ୍ରର ପ୍ରଗତିରେ ନୂଆ ଆଶା ସଞ୍ଚାର କରିଥିଲା। ପ୍ରଚୁର ସମ୍ଭାବନା ଆଶାରେ ରେଆର ଆର୍ଥ ବା ବିରଳ ମୃତ୍ତିକା ଆଡ଼କୁ ସର୍ବାଧିକ ଟାଣି ହୋଇଯାଇଥିଲା ପ୍ରଗତିଶୀଳ ଦୁନିଆ।

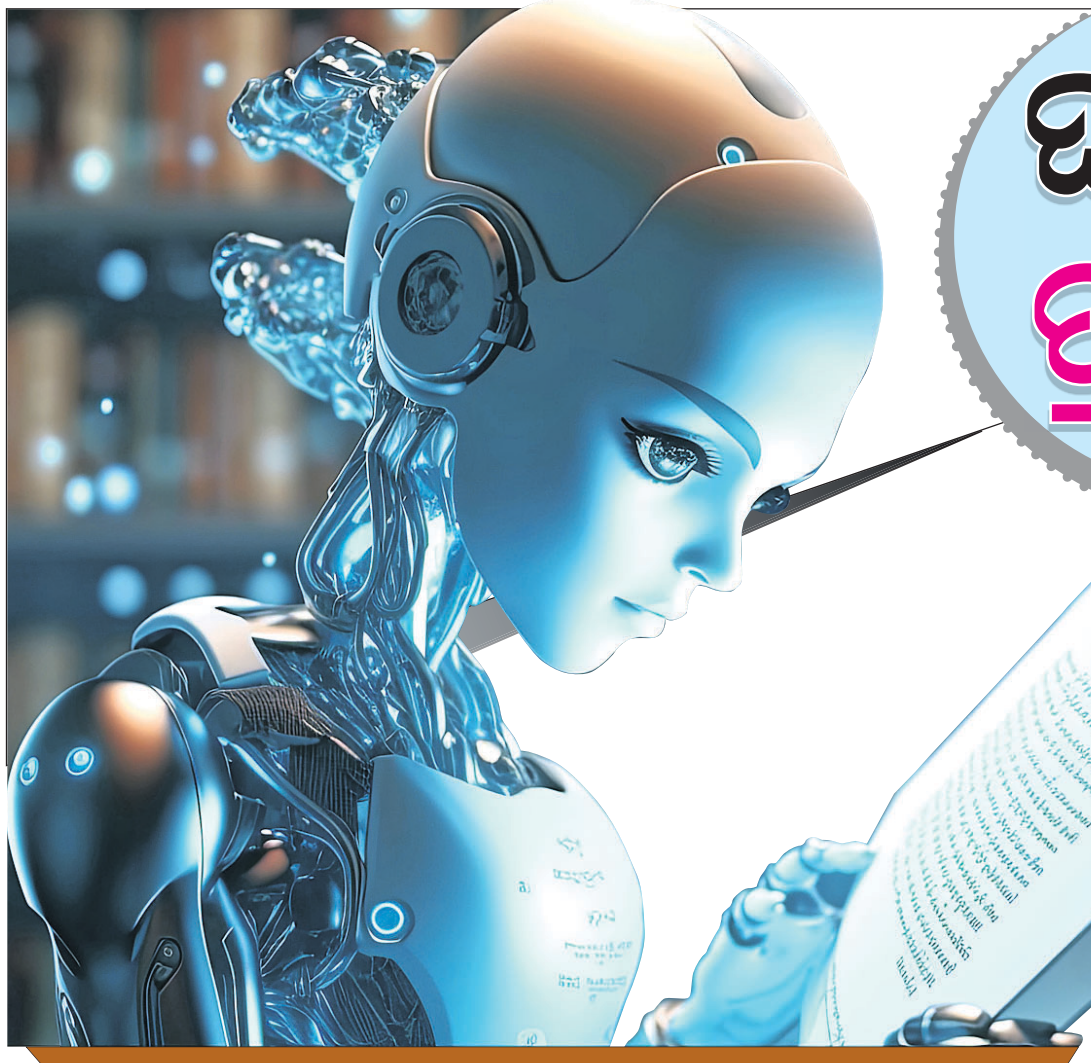

ଏଆଇ ଆଧିପତ୍ୟ

ପ୍ରଯୁକ୍ତିର ପରିବର୍ତ୍ତିତ ରୂପ ଆର୍ଟିଫିସିଆଲ ଇଣ୍ଟେଲିଜେନ୍ସ (ଏଆଇ)କୁ ୨୦୨୫ରେ ଅନେକ ପ୍ରୋତ୍ସାହନ ମିଳିଥିଲା। ଟ୍ୟାଲେଣ୍ଟ, ଡାଟା, ମଡେଲ୍ସ, କମ୍ପ୍ୟୁଟ୍ ଓ ମିଲିଟାରି ଆପ୍ଲିକେଶନ୍ ସମେତ ବିବିଧ କ୍ଷେତ୍ରରେ କୃତ୍ରିମ ବୁଦ୍ଧିମତ୍ତାର ବହୁଳ ପ୍ରୟୋଗ ଏଆଇ ଗବେଷଣାକୁ ନୂଆ ଦିଶା ଦେଖାଇଥିଲା। ଏଆଇ ମାନବ ସମ୍ବଳର ପ୍ରତ୍ୟକ୍ଷ ନିୟୋଜନକୁ ହ୍ରାସ କରି ପ୍ରଯୁକ୍ତିଗତ ନିଯୁକ୍ତିକୁ ଗୁରୁତ୍ୱ ଦେଉଥିବାରୁ ଆମେରିକା ଓ ଚାଇନା ଭଳି ସୁପରପାୱାର ଏହା ଉପରେ ଅଧିକ ଫୋକସ୍ କରିଥିଲେ। ଭାରତ ଏହି କ୍ଷେତ୍ରରେ ତୃତୀୟ ସ୍ଥାନରେ ଥିବାବେଳେ ୟୁରୋପୀୟ ସଂଘ, ଦକ୍ଷିଣ କୋରିଆ, ୟୁଏଇ ଏବଂ ଇସ୍ରାଏଲ୍ ମଧ୍ୟ ଦୌଡ଼ ପଛରେ ନ ଥିଲେ। ଏକବିଂଶ ଶତାବ୍ଦୀରେ ଭୂରାଜନୈତିକ ଘଟଣାବଳୀ, ଅର୍ଥନୀତି, ଜାତୀୟ ସୁରକ୍ଷା ଓ ଦୈନନ୍ଦିନ ଜୀବନକୁ ନୂତନ ଭାବେ ପରିଭାଷିତ କରିଥିବା ଏଆଇ କେବଳ ଏକ ପ୍ରଯୁକ୍ତିଗତ ବିକାଶର ପ୍ରତୀକ ହୋଇ ରହିନାହିଁ। ଏହା ଅଭିବୃଦ୍ଧି ସହ ତାଳ ଦେଇ ରାଷ୍ଟ୍ର ନିର୍ମାଣର ଏକ ଅପରିହାର୍ଯ୍ୟ ସେବାରେ ପରିଣତ ହୋଇଗଲାଣି। ଏହି ସତ୍ୟକୁ ବୁଝିପାରିଥିବା ଆମେରିକାର ଘରୋଇ ସେକ୍ଟରରେ ନବୋନ୍ମେଷ ଏଆଇକୁ ବଳିଷ୍ଠ କରିଥିଲା। ଆମେ ଏଆଇରେ ନିର୍ବିବାଦୀୟ ଭାବେ ଅଗ୍ରଣୀ ରହିଥିବାବେଳେ ଚାଇନା ଏହାକୁ ଟକ୍କର ଦେବାକୁ ଧାଇଁଥିଲା। ଓପନ୍ ଏଆଇ, ଗୁଗଲ୍ ଡିପ୍‌ମାଇଣ୍ଡ, ମାଇକ୍ରୋସଫ୍ଟ, ମେଟା, ଏନ୍‌ଭିଡିଆ ଓ ଆମାଜନ୍ ଭଳି କମ୍ପାନୀ ଆଡ୍‌ଭାନ୍ସଡ ଏଆଇ ମଡେଲ, କାଉଡ୍ ଇନ୍‌ଫ୍ରାଷ୍ଟ୍ରକ୍ଚରରେ ଆଧିପତ୍ୟ ଜମାଇଥିଲେ। ସେପଟେ ଚାଇନା ଏଆଇକୁ ନିଜ ଜାତୀୟ ମିଶନ୍‌ରେ ପରିଣତ କରି ସରକାରୀସ୍ତରରେ ସ୍ୱତନ୍ତ୍ର ଭାବେ ପାଣ୍ଠି ବିନିଯୋଗ କରିଥିଲା। ବଇଦୁ, ଆଲିବାବା, ଟେନ୍‌ସେଣ୍ଟ, ହୁଆୱେଇ ଏବଂ ବାଇଟ୍‌ଡ୍ୟାନ୍ସ ଭଳି କମ୍ପାନୀ ଦ୍ରୁତ ଅଗ୍ରଗତି କରୁଥିବା ଲାର୍ଜ ଲାଙ୍ଗୁଏଜ ମଡେଲ୍ସ, ଫେସିଆଲ ରିକଗ୍‌ନିଶନ୍ ତଥା ଇଣ୍ଡଷ୍ଟ୍ରିଆଲ ଏଆଇ ଉପରେ ଫୋକସ୍ କରିଥିଲେ। ଚାଇନା ଘରୋଇ ସେମିକଣ୍ଡକ୍ଟର ବିକାଶ, ସର୍ଭିଲାନ୍ସରେ ଏଆଇ ଡେଭେଲପ୍‌ମେଣ୍ଟ, ସ୍ମାର୍ଟ ସିଟି ଓ ବିନିର୍ମାଣ କ୍ଷେତ୍ରରେ ଅନେକ ବାଟ ଆଗେଇଥିଲା।

ସମ୍ଭାବନାର ସମ୍ପଦ

ରେଆର୍ ଆର୍ଥ

ଖଣିଜ ସମ୍ପଦ ଉତ୍ପାଦନକୁ ଗତିଶୀଳ କରାଇ ଦେଶର ଆର୍ଥିକ ମେରୁଦଣ୍ଡକୁ ସୁଦୃଢ଼ କରିଥାଏ। ତେଣୁ ଖଣି ଖନନକୁ ଗୁରୁତ୍ୱ ଦିଆଯାଏ। ସମୟକ୍ରମେ ମଣିଷର ଆବଶ୍ୟକତା ବଢ଼ିବା ସହ ସେଥିରେ ପରିବର୍ତ୍ତନ ମଧ୍ୟ ଅନୁଭୂତ ହେଲା। ଟେକ୍ନୋଲୋଜି-ନିର୍ଭରଶୀଳ ମଣିଷ ପ୍ରଯୁକ୍ତି ଆଡ଼କୁ ଅଧିକ ଢଳିଯିବା ପରେ ଚିପ୍ସ, ସେମିକଣ୍ଡକ୍ଟର ଆଦିର ଚାହିଦା ବଢ଼ିଲା। ଏଇଠୁ ଫୋକସ୍ ସ୍ୱତଃ ଟାଣିହୋଇଗଲା ଦୁର୍ଲଭ ଖଣିଜ ସମ୍ପଦ ରେଆର୍ ଆର୍ଥକୁ। ୨୦୨୫ରେ ରେଆର୍ ଆର୍ଥ ଏଲିମେଣ୍ଟସ୍ (ଆର୍‌ଏଇ) କେବଳ ଯେ ଅର୍ଥନୀତିକୁ ସୁଦୃଢ଼ କଲା ତାହା ନୁହେଁ, ପ୍ରଯୁକ୍ତି ଓ ରଣନୈତିକ କ୍ଷେତ୍ରରେ ମଧ୍ୟ ଅନେକ ପରିବର୍ତ୍ତନ ଉପାଦାନ ପାଲଟିଗଲା। ବୈଦ୍ୟୁତିକ ଯାନବାହନ (ଇଭି), ୱାଇଣ୍ଡ ଟର୍ବାଇନ୍, ସ୍ମାର୍ଟଫୋନ୍, ସାଟେଲାଇଟ୍, ଅତ୍ୟାଧୁନିକ ପ୍ରତିରକ୍ଷା ସିଷ୍ଟମ୍ସ ନିର୍ମାଣରେ ଅପରିହାର୍ଯ୍ୟ ନିଓଡାଇମିୟମ୍, ଲିଥିୟମ୍, ଡାଇସ୍‌ପ୍ରୋସିୟମ୍, ଟର୍ବିୟମ୍ ଓ ସ୍କାଣ୍ଡିୟମ୍ ଭଳି ୧୭ଟି ଆର୍‌ଇଇର ଚାହିଦା ହଠାତ୍ ବହୁଗୁଣିତ ହୋଇଗଲା। ଚାଇନା ରେଆର ଆର୍ଥ ଯୋଗାଣ ଶୃଙ୍ଖଳର ପ୍ରାୟ ୬୦-୭୦ ଭାଗକୁ ନିୟନ୍ତ୍ରଣ କରିବାରେ ଏହି କ୍ଷେତ୍ରରେ ସବା ଆଗରେ ରହିଛି। ଏହାର ପ୍ରୋସେସିଂ ଓ ବିଶୋଧନ କ୍ଷମତା ମଧ୍ୟ ସର୍ବାଧିକ ୮୫%। ଆମେରିକା ଏବଂ ଏହାର ସହଯୋଗୀ ରାଷ୍ଟ୍ରଗୁଡ଼ିକ ସହ ବାଣିଜ୍ୟିକ ଓ ପ୍ରଯୁକ୍ତିଗତ ଉତ୍ତେଜନା ଭିତରେ ବେଜିଂ ନିଜ ରପ୍ତାନିକୁ କଡ଼ାକଡ଼ି କଲା। ଫଳରେ ଆମେରିକା ଓ ୟୁରୋପ ଚାଇନା ଉପରେ ନିଜ ନିର୍ଭରଶୀଳତା ହ୍ରାସ ଦିଗରେ ଲାଗିପଡ଼ିଲେ। ଆମେରିକା ଆର୍‌ଏଇକୁ ଜାତୀୟ ସୁରକ୍ଷାର ଖଣିଜ ରୂପେ ବର୍ଗୀକୃତ କରି ଘରୋଇ ଖନନରେ ବିପୁଳ ପୁଞ୍ଜି ଖଟାଇଛି। ୟୁରୋପୀୟ ସଂଘ କ୍ରିଟିକାଲ ର' ମ୍ୟାଟେରିଆଲ ଆଇନ ବଳରେ ରପ୍ତାନିରେ ବିବିଧତା ସାଙ୍ଗକୁ ସ୍ଥାନୀୟ ରିଫାଇନିଂକୁ ମଜ୍‌ଭୁତ ଓ ଅଷ୍ଟ୍ରେଲିଆ, କାନାଡା, ଆଫ୍ରିକୀୟ ସହଯୋଗୀଙ୍କ ସହ ଯୋଗାଣ ସହଭାଗିତା ବଢ଼ାଇଲା। ପୂର୍ବରୁ ଅନେକ ଦଶନ୍ଧି ଧରି ଖଣିଜ ତୈଳକୁ ନେଇ ଯେପରି 'ଅଏଲ୍ ପଲିଟିକ୍ସ' କରାଯାଉଥିଲା, ଏବେ ଆର୍‌ଆର୍‌ଇ ଉପରେ ଏକ ପୃଥକ୍ କୂଟନୀତି ଦେଖିବାକୁ ମିଳୁଛି। ଭାରତ ମଧ୍ୟ ଉପକୂଳ ଓ ମିନେରାଲ ବେଲ୍ଟରେ ରେଆର୍ ଆର୍ଥ ଅନ୍ୱେଷଣରେ ଧ୍ୟାନକେନ୍ଦ୍ରିତ କଲା। ସ୍ୱଚ୍ଛଶକ୍ତି ଲକ୍ଷ୍ୟ, ଇଲେକ୍ଟ୍ରିକ୍ ମୋବିଲିଟି ଓ 'ଆତ୍ମନିର୍ଭର ଭାରତ' ଅଧୀନରେ ପ୍ରତିରକ୍ଷା ସାମଗ୍ରୀ ନିର୍ମାଣକୁ ଜୋର୍ ଦେଲା। ଏହା ସତ୍ତ୍ୱେ ଭାରତ ଏ ଦିଗରେ ଅ ଧି କ ଗୁରୁତ୍ୱ ଦେଲେ ଦେଶର ପ୍ରକୃତ ବିକାଶ ସାଧିତ ହେବ ବୋଲି ବିଶେଷଜ୍ଞ ମତ ଦିଅନ୍ତି।

ଜଳବାୟୁ ପରିବର୍ତ୍ତନ
୧୨୫ ବିଲିୟନ ଡଲାର କ୍ଷତି

ଗ୍ରୀଷ୍ମ ପ୍ରବାହ, ଜଙ୍ଗଲ ନିଆଁ, ମରୁଡ଼ି ଓ ଝଡ଼ ଯୋଗୁ ୨୦୨୫ରେ ପୃଥିବୀର ୧୨୫ ବିଲିୟନ ଆମେରିକୀୟ ଡଲାରରୁ ଅଧିକ କ୍ଷତି ହୋଇଛି। ଜଳବାୟୁ ପରିବର୍ତ୍ତନ ବିଶ୍ୱବାସୀଙ୍କୁ କିପରି ମହଙ୍ଗା ପଡୁଛି ତା'ର ଆକଳନ ସମ୍ପର୍କିତ ଏକ ରିପୋର୍ଟ ବର୍ଷ ଶେଷରେ ଜାରି ହୋଇଛି। କ୍ରିଟେନ୍‌ର ଏନ୍‌ଜିଓ ଓ୍ୱିଷ୍ଟିଆନ୍ ଏଡ୍ ଅନୁଯାୟୀ ଜଳବାୟୁ ପରିବର୍ତ୍ତନର ମୁକାବିଲା ପାଇଁ ଦେଶଗୁଡ଼ିକରେ ସରକାରୀ ସ୍ତରରେ ଯେପରି ନୀତି ପ୍ରଣୟନ ଓ ପଦକ୍ଷେପ ନିଆଯିବା କଥା, ସେପରି ଉଦ୍ୟମ ହେଉନାହିଁ। ସବୁଜବାଷ୍ପ ଉତ୍ସର୍ଜନ ରୋକିବା ଦିଗରେ ଜରୁରୀ ପ୍ରୟାସର ଗୁରୁତ୍ୱକୁ ଉକ୍ତ ରିପୋର୍ଟରେ ଦର୍ଶାଯାଇଛି।

ସୁନୀତା ୱିଲିୟମ୍ସ
ମହାକାଶରେ ୯ ମାସ

ମାର୍ଚ୍ଚ ୧୯ ଥିଲା ମହାକାଶ ଯାତ୍ରା ପାଇଁ ଏକ ଐତିହାସିକ ଦିନ। ଏହି ଦିନ ଇଣ୍ଟରନ୍ୟାଶନାଲ ସ୍ପେସ୍ ଷ୍ଟେଶନ୍ (ଆଇଏସ୍‌ଏସ୍)ରେ ୯ ମାସରୁ ଊର୍ଦ୍ଧ୍ୱ ସମୟର ଅବସ୍ଥାନ ପରେ ପୃଥିବୀ ପୃଷ୍ଠକୁ ପ୍ରତ୍ୟାବର୍ତ୍ତନ କରିଥିଲେ ଭାରତୀୟ ବଂଶୋଦ୍ଭବ ଆମେରିକୀୟ ମହାକାଶଚାରୀ ସୁନୀତା ୱିଲିୟମ୍ସ (୫୯) ଓ ତାଙ୍କ ସହଯାତ୍ରୀ ବୁଚ୍ ୱିଲମର। ଆମେରିକାର ନ୍ୟାଶନାଲ ଏରୋନଟିକ୍ସ ଆଣ୍ଡ୍ ସ୍ପେସ୍ ଆଡ୍‌ମିନିଷ୍ଟ୍ରେଶନ୍ (ନାସା) ମହାକାଶଚାରୀ ଦ୍ୱୟ ଫ୍ଲୋରିଡା ଉପକୂଳକୁ ଫେରିବା ପରେ ସାରା ବିଶ୍ୱରୁ ସେମାନଙ୍କ ନିକଟକୁ ଛୁଟିଥିଲା ଅଭିନନ୍ଦନର ସୁଅ। ୨୦୨୪ ଜୁନ୍ ୫ରେ ଫ୍ଲୋରିଡାର କେନେଡି ସ୍ପେସ୍ ସେଣ୍ଟରରୁ ସୁନୀତା ଓ ବୁଚ୍ ଆଇଏସ୍‌ଏସ୍ ଅଭିମୁଖେ ୬ ଦିନିଆ ମିଶନ ଆରମ୍ଭ କରିଥିଲେ। ଦୁହେଁ ସେଠାରେ ସଫଳତାର ସହ ପହଞ୍ଚିଯାଇଥିଲେ। କିନ୍ତୁ ଯାନ୍ତ୍ରିକ ତ୍ରୁଟି ଓ ଅନ୍ୟାନ୍ୟ କାରଣରୁ ଦୀର୍ଘ ସମୟ ଧରି ପ୍ରତ୍ୟାବର୍ତ୍ତନ ସମ୍ଭବ ହୋଇ ନ ଥିଲା। ଏହି ଦୀର୍ଘକାଳୀନ ମିଶନ ବେଳେ ଆଇଏସ୍‌ଏସ୍‌ରେ ସୁନୀତା ଏବଂ ତାଙ୍କ ସହଯୋଗୀମାନେ ଅନେକ ବୈଜ୍ଞାନିକ ଗବେଷଣା ଓ ପ୍ରୟୋଗ କରିଛନ୍ତି, ଯାହାକି ଭବିଷ୍ୟତରେ ଲମ୍ବା ମହାକାଶ ମିଶନ ପାଇଁ ବିଶେଷ ସହାୟକ ହେବ ବୋଲି ଆଶା କରାଯାଉଛି।

ଆସିମ୍ ମୁନିରଙ୍କ ବଳ ବୃଦ୍ଧି

୨୦୨୫ରେ ବିଶ୍ୱରେ ସର୍ବାଧିକ ଶକ୍ତି ହାସଲ କରିଥିବା କୌଣସି ସାମରିକ ଅଧିକାରୀ ଯଦି କେହି ଥାଆନ୍ତି ସେ ହେଉଛନ୍ତି ପାକିସ୍ତାନ ସେନା ମୁଖ୍ୟ ଆସିମ୍ ମୁନିର। ଭାରତର ଅପରେଶନ୍ ସିନ୍ଦୁର ପରେ ପାକିସ୍ତାନ ସରକାର ୫୭ ବର୍ଷୀୟ ମୁନିରଙ୍କୁ ଫିଲ୍ଡ ମାର୍ଶଲ ଉପାଧି ଦେଇଥିଲେ। ୨୭ତମ ସମ୍ବିଧାନ ସଂଶୋଧନ ବଳରେ ଡିସେମ୍ବର ୫ରେ ପ୍ରଧାନମନ୍ତ୍ରୀ ଶେହବାଜ ଶରିଫ ମୁନିରଙ୍କୁ ଦେଶର ପ୍ରଥମ ଚିଫ୍ ଅଫ୍ ଡିଫେନ୍ସ ଫୋର୍ସେସ୍ (ସିଡିଏଫ୍) ରୂପେ ନିଯୁକ୍ତି ପାଇଁ କରିଥିବା ସୁପାରିସକୁ ରାଷ୍ଟ୍ରପତି ଆସିଫ୍ ଅଲୀ ଜର୍ଦ୍ଦାରୀ ମଞ୍ଜୁରୀ ଦେଇଥିଲେ। ଏହି ନୂଆ ନିଯୁକ୍ତି ପରେ ମୁନିର ଚିଫ୍ ଅଫ୍ ଆର୍ମି ଷ୍ଟାଫ୍ (ସିଓଏଏସ୍) ଦାୟିତ୍ୱ ତୁଲାଇବା ସହ ତାଙ୍କ ହାତରେ ସ୍ଥଳସେନା, ନୌସେନା ଓ ବାୟୁସେନାର ନିୟନ୍ତ୍ରଣ ରହିଛି। କେବଳ ଏତିକି ନୁହେଁ, ନୂଆକରି ସୃଷ୍ଟି ହୋଇଥିବା ଶକ୍ତିଶାଳୀ ସାମରିକ ପଦବୀରେ ମୁନିର ରହିବା ସଙ୍ଗେ ସଙ୍ଗେ ନ୍ୟାଶନାଲ ଷ୍ଟ୍ରାଟେଜିକ୍ କମାଣ୍ଡର ମଙ୍ଗ ଧରିଛନ୍ତି। ଫଳରେ ପାକିସ୍ତାନର ଆଣବିକ ଅସ୍ତ୍ରଶସ୍ତ୍ର ଓ ମିଶାଇଲ ସିଷ୍ଟମ୍‌ର ଲଗାମ ତାଙ୍କ ହାତରେ ରହିଛି।

ରବର୍ଟ ପ୍ରିଭୋଷ୍ଟ ନୂଆ ପୋପ୍

ଏପ୍ରିଲ ୨୧ରେ ପୋପ୍ ଫ୍ରାନ୍ସିସ୍‌ଙ୍କ ପରଲୋକ ହେବା ପରେ ଆମେରିକାର କାର୍ଡିନାଲ ରବର୍ଟ ପ୍ରିଭୋଷ୍ଟ ମେ' ୮ରେ ନୂଆ ପୋପ୍ ନିର୍ବାଚିତ ହୋଇଥିଲେ। ଏଥିସହ ପୋପ୍ ଲିଓ ଚତୁର୍ଦ୍ଦଶ ଭାବେ ତାଙ୍କ ନୂତନ ନାମକରଣ ହୋଇଥିଲା। ପୋପ୍ ନିର୍ବାଚନ ପାଇଁ ଅନୁଷ୍ଠିତ କନ୍‌ଭେନ୍‌ଶନ୍‌ର ଦ୍ୱିତୀୟ ଦିନରେ ଭାଟିକାନ୍ ସିଟିର ସିଷ୍ଟାଇନ୍ ଚାପେଲ୍ ଚିମିନିରୁ ଧଳା ଧୂଆଁ ଉଠିବା ମାତ୍ରେ ନୂଆ ପୋପ୍ ନିର୍ବାଚିତ ହୋଇଥିବାର ସଙ୍କେତ ମିଳିଥିଲା। ଏହାର ୭୦ ମିନିଟ୍ ପରେ ସେଣ୍ଟ ପିଟର୍ସ ବାସିଲିକାର କେନ୍ଦ୍ରୀୟ ବାଲ୍‌କୋନିରେ ପୋପ୍ ଲିଓ ଜନସାଧାରଣଙ୍କୁ ଦର୍ଶନ ଦେଇଥିଲେ। ୨,୦୦୦ ବର୍ଷର କାଥୋଲିକ୍ ଚର୍ଚ୍ଚ ଇତିହାସରେ ପ୍ରଥମ ଥର ପାଇଁ ଜଣେ ଆମେରିକୀୟ ପୋପ୍ ନିର୍ବାଚିତ ହୋଇଥିବା କାର୍ଡିନାଲ ପ୍ରୋଟୋଡିକନ୍ ଡୋମିନିକ୍ ମାମ୍ବେର୍ଟି ପକ୍ଷରୁ ଘୋଷଣା କରାଯାଇଥିଲା।

ଜୋହରାନ୍ ମମଦାନୀ
ନ୍ୟୁୟର୍କ ମେୟର

ନଭେମ୍ବର ୫ରେ ଆମେରିକାର ନ୍ୟୁୟର୍କ ସିଟି ମେୟର ଭାବେ ନିର୍ବାଚିତ ହୋଇ ଇତିହାସ ରଚିଲେ ଭାରତୀୟ ବଂଶୋଦ୍ଭବ ଜୋରହାନ୍ ମମଦାନୀ। ଏହି ୩୪ ବର୍ଷୀୟ ଡେମୋକ୍ରାଟିକ୍ ସୋସିଆଲିଷ୍ଟ ବିଶ୍ୱର ଆର୍ଥିକ ରାଜଧାନୀରେ ପ୍ରଶାସନିକ ମୁଖ୍ୟ ପଦ ଅଳଙ୍କୃତ କରିବାରେ ପ୍ରଥମ ଦକ୍ଷିଣ ଏସୀୟ, ମୁସ୍‌ଲିମ ଓ ୧ ଶତାବ୍ଦୀ ମଧ୍ୟରେ ସର୍ବକନିଷ୍ଠ। ଭାରତୀୟ ଫିଲ୍ମ ପ୍ରଯୋଜିକା ମୀରା ନାୟାର ଏବଂ ଭାରତୀୟ ବଂଶୋଦ୍ଭବ ସ୍କୋଲାର ମହମୁଦ ମମଦାନୀଙ୍କ ପୁଅ ଜୋହରାନ୍ ରାଷ୍ଟ୍ରପତି ଡୋନାଲ୍ଡ ଟ୍ରମ୍ପଙ୍କ ସମର୍ଥିତ ପ୍ରାର୍ଥୀ ତଥା ନ୍ୟୁୟର୍କର ପୂର୍ବତନ ଗଭର୍ନର ଆଣ୍ଡ୍ରୁ କୁଓମୋଙ୍କୁ ହରାଇ ବିଜୟ ଲାଭ କରିଥିଲେ। ୮.୪ ନିୟୁତରୁ ଊର୍ଦ୍ଧ୍ୱ ବାସିନ୍ଦାଙ୍କ ସହରରେ ମମଦାନୀଙ୍କ ଐତିହାସିକ ବିଜୟକୁ ପ୍ରଗତିଶୀଳ ରାଜନୀତିର ପ୍ରତ୍ୟାବର୍ତ୍ତନ ରୂପେ ଦେଖାଯାଉଛି। ମମଦାନୀ ଶ୍ରମିକ ଶ୍ରେଣୀର ଲୋକଙ୍କୁ ପ୍ରାଥମିକତା ଦେବେ ବୋଲି କହିଛନ୍ତି।

ମାନବୀୟ ସଙ୍କଟ ଓ ବିସ୍ଥାପନ

ବିଶ୍ୱର ବିଭିନ୍ନ ଭାଗରେ ଯୁଦ୍ଧ ଓ ସଂଘର୍ଷ ଯୋଗୁ ମାନବୀୟ ସଙ୍କଟ ଘନେଇଥିଲା। ସର୍ବାଧିକ କରୁଣ ଚିତ୍ର ସୁଦାନ ଓ ଗାଜାରେ ଦେଖିବାକୁ ମିଳିଥିଲା। ୟୁକ୍ରେନ୍ ସୀମାରେ ଯୁଦ୍ଧ ଓ ସୁଦାନରେ ଗୃହଯୁଦ୍ଧ ଲାଗି ରହିଥିବାବେଳେ ଇସ୍ରାଏଲ୍‌ର ଗାଜା ଆକ୍ରମଣ ଗଣପଳାୟନ ଓ ବିସ୍ଥାପନରେ ରେକର୍ଡ କରିଥିଲା। ଖାଦ୍ୟ, ବାସଗୃହ ଏପରି କି ପାଣି ଟୋପେ ନ ପାଇ ଲୋକେ ପଡ଼ୋଶୀ ଦେଶଗୁଡ଼ିକୁ ଯାଇ ସେଠାରେ ଶରଣାର୍ଥୀ ସାଜିଥିଲେ। ବିଦାୟୀ ବର୍ଷରେ ସାରା ବିଶ୍ୱରେ ୧୨୨ ନିୟୁତ ଲୋକ ବିସ୍ଥାପିତ ହୋଇଥିବା ଜାତିସଂଘର ଏକ ରିପୋର୍ଟରୁ ଜଣାପଡ଼ିଛି।

ବଣ୍ଡି ବିଚ୍‌ରେ ଆକ୍ରମଣ
୧୫ ଇହୁଦୀ ମୃତ

ଡିସେମ୍ବର ୧୪ରେ ଅଷ୍ଟ୍ରେଲିଆର ସିଡ୍‌ନୀସ୍ଥିତ ବଣ୍ଡି ବିଚ୍‌ରେ ବଡ଼ଧରଣର ଆତଙ୍କବାଦୀ ଆକ୍ରମଣ ହୋଇଥିଲା। ୮ ଦିନ ବ୍ୟାପୀ ଚାଲିବାକୁ ଥିବା ହିବ୍ରୁଦୀଙ୍କ ହନୁକ୍କା ଉତ୍ସବର ପ୍ରଥମ ଦିନରେ ୧ ହଜାରରୁ ଊର୍ଦ୍ଧ୍ୱ ଇହୁଦୀ ଏକତ୍ରିତ ହୋଇ ନାଚଗୀତରେ ମସ୍ତଗୁଲ ଥିବାବେଳେ ସ୍ଥାନୀୟ ସମୟ ସନ୍ଧ୍ୟା ୬ଟା ୩୦ରେ ହଠାତ୍ ଗୁଳି ଫୁଟିବାର ଶବ୍ଦ ସମସ୍ତଙ୍କୁ ଆତଙ୍କିତ କରିଦେଇଥିଲା। କେହି କିଛି ବୁଝିବା ପୂର୍ବରୁ ୫୦ ରାଉଣ୍ଡ ଗୁଳି ଫୁଟିସାରିଥିଲା। ବନ୍ଧୁକଧାରୀଙ୍କ ଗୁଳିମାଡ଼ରେ ଉତ୍ସବସ୍ଥଳରେ ଅନ୍ୟୂନ ୧୫ ଇହୁଦୀଙ୍କ ମୃତ୍ୟୁ ଘଟିଥିବାବେଳେ ୪୦ ଜଣ ଆହତ ହୋଇଥିଲେ। ସେଠାରେ ମୁତୟନ ଥିବା ପୋଲିସର ଜବାବୀ କାର୍ଯ୍ୟାନୁଷ୍ଠାନରେ ଜଣେ ଆତଙ୍କବାଦୀଙ୍କ ମୃତ୍ୟୁ ଘଟିଥିବାବେଳେ ତାଙ୍କ ପୁଅ ଫେରାର ହୋଇଯାଇଥିଲେ।

ସର୍କିଟ ହାଉସ୍‌ରେ ଅଭିଯୋଗ ଶୁଣିଲେ ମୁଖ୍ୟମନ୍ତ୍ରୀ

ତ୍ୱରିତ ସମାଧାନ କରିବାକୁ ଅଧିକାରୀଙ୍କୁ ନିର୍ଦ୍ଦେଶ

ଲୋକଙ୍କ ନିକଟରୁ ମୁଖ୍ୟମନ୍ତ୍ରୀ ମୋହନ ଚରଣ ମାଝୀ ଅଭିଯୋଗପତ୍ର ଗ୍ରହଣ କରୁଛନ୍ତି ।

କେନ୍ଦୁଝର, ୨୯।୧୨ (ନରେଶ ଚନ୍ଦ୍ର ପଟ୍ଟନାୟକ/ଦୀପକ ମିଶ୍ର)

ମୁଖ୍ୟମନ୍ତ୍ରୀ ମୋହନ ଚରଣ ମାଝୀ ୩ ଦିନିଆ କେନ୍ଦୁଝର ଗସ୍ତ ସାରି ସୋମବାର ଅପରାହ୍ନରେ ଭୁବନେଶ୍ୱର ପ୍ରତ୍ୟାବର୍ତ୍ତନ କରିଛନ୍ତି । ପୂର୍ବରୁ ସୋମବାର ପୂର୍ବାହ୍ନ ୧୧ଟାରେ ଅଭିଯୋଗ ଶୁଣାଣିରେ ସାମିଲ ହୋଇଥିଲେ । ବିଭିନ୍ନ ସ୍ଥାନରୁ ଅନେକ ଶହ ସଂଖ୍ୟାରେ ଲୋକ କେନ୍ଦୁଝର ସର୍କିଟ୍ ହାଉସ୍‌କୁ ଆସି ନିଜ ନିଜର ବ୍ୟକ୍ତିଗତ ଓ ସାମୂହିକ ଅଭିଯୋଗ ମୁଖ୍ୟମନ୍ତ୍ରୀଙ୍କୁ ଜଣାଇଥିଲେ । ଜଟିଳ ରୋଗରେ ଆକ୍ରାନ୍ତଙ୍କୁ ମୁଖ୍ୟମନ୍ତ୍ରୀ ଭେଟିଥିଲେ । ସେମାନଙ୍କ ଅଭିଯୋଗପତ୍ର ଗ୍ରହଣ କରି ତୁରନ୍ତ ସରକାରୀ ସହାୟତା ପାଇଁ ପଦକ୍ଷେପ ନେବାକୁ ଜିଲାପାଳଙ୍କୁ ନିର୍ଦ୍ଦେଶ ଦେଇଥିଲେ । ଅଭିଯୋଗଗୁଡ଼ିକ ମୁଖ୍ୟମନ୍ତ୍ରୀ ଶୁଣିବା ପରେ ଏହାର କିପରି ସମାଧାନ ହୋଇପାରିବ, ତାହାର ଦାୟିତ୍ୱ ଅଧିକାରୀଙ୍କୁ ପ୍ରଦାନ କରିଥିଲେ । କେତେଜଣ ଲୋକ ନିଜ ସମସ୍ୟାକୁ ନେଇ ବିଚଳିତ ହୋଇଥିବାରୁ ମୁଖ୍ୟମନ୍ତ୍ରୀ ସେମାନଙ୍କୁ ଭରସା ଓ ଆଶ୍ୱାସନା ଦେଇ ବୁଝାଇଥିଲେ । ସମସ୍ୟାର ସମାଧାନ କରାଯିବ ବୋଲି ପ୍ରତିଶ୍ରୁତି ଦେଇଥିଲେ । ଶୁଣାଣିରେ ସମସ୍ତ ଅଭିଯୋଗର ସମାଧାନ ପାଇଁ ଉପସ୍ଥିତ ସମ୍ପୃକ୍ତ ବିଭାଗର ଅଧିକାରୀଙ୍କୁ ମୁଖ୍ୟମନ୍ତ୍ରୀ ନିର୍ଦ୍ଦେଶ ଦେଇଥିଲେ । ଏହି ଅବସରରେ ପ୍ରତିକ୍ରିୟାରେ ମୁଖ୍ୟମନ୍ତ୍ରୀ କହିଥିଲେ, କେନ୍ଦୁଝର ସର୍କିଟ ହାଉସଠାରେ ସ୍ଥାନୀୟ ଲୋକଙ୍କୁ ଭେଟି ଅଭିଯୋଗ ଶୁଣିବା ସହ ସୁବିଧା ଅସୁବିଧା ପଚାରି ବୁଝିଥିଲି । ସମସ୍ୟାର ତୁରନ୍ତ ସମାଧାନ ପାଇଁ ପ୍ରତିଶ୍ରୁତି ଦେଇଛି । କେନ୍ଦୁଝର ଅଞ୍ଚଳର ସାମଗ୍ରିକ ବିକାଶ ଦ୍ୱାରା ନିଯୁକ୍ତି ସୁଯୋଗ ଏବଂ ଆର୍ଥିକ ସ୍ଥିତିକୁ ସମୃଦ୍ଧ କରିବା ନିମନ୍ତେ ବ୍ୟାପକ ପଦକ୍ଷେପ ଗ୍ରହଣ କରାଯାଉଥିବା ସେ କହିଥିଲେ । ଅଭିଯୋଗ ଶୁଣିବା ସମୟରେ କେନ୍ଦୁଝର ଜିଲାପାଳ ବିଶାଲ ସିଂ, ମୁଖ୍ୟମନ୍ତ୍ରୀଙ୍କ ଯୁଗ୍ମ ସଚିବ ତ୍ରିଲୋଚନ ମହାନ୍ତି, ଏସ୍‌ପି ନୀତିନ କୁଶଲକର, ଡିଏଫ୍‌ଓ ଧନ୍‌ରାଜ ଏଚ୍‌ଡି, ଅତିରିକ୍ତ ଜିଲାପାଳ ମନ୍ଦରଧର ମହାଲିକ, ପୂର୍ତ୍ତ ବିଭାଗ ମୁଖ୍ୟ ନିର୍ମାଣ ଯନ୍ତ୍ରୀ ଇଂ. ସନ୍ତୋଷ ବେହେରା, ଅଧୀକ୍ଷଣ ଯନ୍ତ୍ରୀ ସମିତ୍ ମହାନ୍ତି, ଅନ୍ୟାନ୍ୟ ବରିଷ୍ଠ ଅଧିକାରୀମାନେ ଉପସ୍ଥିତ ଥିଲେ ।

୫ରେ ମୁଖ୍ୟମନ୍ତ୍ରୀଙ୍କ ଜନ ଅଭିଯୋଗ ଶୁଣାଣି

ଭୁବନେଶ୍ୱର, ୨୯।୧୨ (ସୁନିତ୍ ମିଶ୍ର)

ମୁଖ୍ୟମନ୍ତ୍ରୀଙ୍କ ଜନ ଅଭିଯୋଗ ଶୁଣାଣି କାର୍ଯ୍ୟକ୍ରମ ଆସନ୍ତା ୫ ତାରିଖରେ ଅନୁଷ୍ଠିତ ହେବ । ମୁଖ୍ୟମନ୍ତ୍ରୀ ସେଦିନ ପୂର୍ବାହ୍ନ ୧୦ ଘଟିକାରୁ ୟୁନିଟ୍-୨, ଅଶୋକ ନଗର, ଭୁବନେଶ୍ୱରସ୍ଥିତ ପୂର୍ବତନ ସରକାରୀ ପ୍ରାଥମିକ ବିଦ୍ୟାଳୟ(କ୍ୟାପିଟାଲ ନର୍ସରି ନିକଟସ୍ଥ)ଠାରେ ଜନସାଧାରଣଙ୍କ ବିଭିନ୍ନ ଅଭିଯୋଗର ଶୁଣାଣି କରିବେ । ଏହି ଅଭିଯୋଗ ଶୁଣାଣି ପାଇଁ ଅନ୍‌ଲାଇନ ପଞ୍ଜୀକରଣ ଆସନ୍ତା ୩୧ ତାରିଖ ପୂର୍ବାହ୍ନ ୧୧ଟାଠାରୁ ଆରମ୍ଭ ହୋଇ ସର୍ବାଧିକ ୧୦୦୦ ଜଣ ପଞ୍ଜୀକରଣ କରିବା ପର୍ଯ୍ୟନ୍ତ ଖୋଲା ରହିବ । ଏଥିନିମନ୍ତେ ଆଗ୍ରହୀ ଜନସାଧାରଣ ଜନଶୁଣାଣି ପୋର୍ଟାଲ ଅଥବା ଜନଶୁଣାଣି ମୋବାଇଲ ଆପ୍ଲିକେଶନ ମାଧ୍ୟମରେ ମୁଖ୍ୟମନ୍ତ୍ରୀଙ୍କୁ ସାକ୍ଷାତ କରିବା ପାଇଁ ପଞ୍ଜୀକରଣ କରିପାରିବେ । ଜନସାଧାରଣ ପଞ୍ଜୀକୃତ ପ୍ରାପ୍ତି ସ୍ୱୀକାର ପତ୍ର ଏବଂ ବ୍ୟକ୍ତିଗତ ପରିଚୟ ପତ୍ର ତଥା ନିଜର ଅଭିଯୋଗ ପତ୍ର ସହ ଦର୍ଶାଯାଇଥିବା ସ୍ଥାନରେ ନିର୍ଦ୍ଧାରିତ ସମୟରେ ଉପସ୍ଥିତ ରହି ନିଜର ଅଭିଯୋଗ ମୁଖ୍ୟମନ୍ତ୍ରୀଙ୍କୁ ଜଣାଇପାରିବେ । ଏ ସମ୍ପର୍କରେ ସାଧାରଣ ପ୍ରଶାସନ ଓ ସାଧାରଣ ଅଭିଯୋଗ ବିଭାଗ ତରଫରୁ ସୋମବାର ସୂଚନା ପ୍ରଦାନ କରାଯାଇଛି ।

ରାଜ୍ୟର ସବୁ କର୍ମଚାରୀଙ୍କୁ ସମ୍ପତ୍ତି ତାଲିକା ମାଗିଲେ ସରକାର

ଭୁବନେଶ୍ୱର, ୨୯।୧୨ (ରବିନାରାୟଣ ଜେନା)

ରାଜ୍ୟ ସରକାରରେ କାର୍ଯ୍ୟରତ ସମସ୍ତ କର୍ମଚାରୀଙ୍କୁ ସେମାନଙ୍କ ସମ୍ପତ୍ତି ତାଲିକା ଜାନୁଆରୀ ୩୧ ସୁଦ୍ଧା ଦେବାକୁ ରାଜ୍ୟ ସରକାରଙ୍କ ପକ୍ଷରୁ ନିର୍ଦ୍ଦେଶନାମା ଜାରି ହୋଇଛି । ଏ ସଂକ୍ରାନ୍ତରେ ସାଧାରଣ ପ୍ରଶାସନ ବିଭାଗ ପକ୍ଷରୁ ସୋମବାର ସମସ୍ତ ବିଭାଗର ମୁଖ୍ୟ, ମୁଖ୍ୟ ଦପ୍ତର ମୁଖ୍ୟ, ସବୁ ଆର୍‌ଡିସି ଏବଂ ଜିଲାପାଳଙ୍କୁ ପତ୍ର ଲେଖି ଅବଗତ କରାଯାଇଛି । ସରକାରଙ୍କ ନିର୍ଦ୍ଦେଶକ୍ରମେ ସ୍ୱତନ୍ତ୍ର ସଚିବ ଘାଷିରାମ ମୁର୍ମୁ ପତ୍ର ଲେଖି ପ୍ରଥମଶ୍ରେଣୀ ବର୍ଗ(ଏ)ଠାରୁ ଆରମ୍ଭକରି ଚତୁର୍ଥଶ୍ରେଣୀ ବର୍ଗ(ଡି) ପର୍ଯ୍ୟନ୍ତ ସମସ୍ତଙ୍କ ସମ୍ପତ୍ତି ତାଲିକା ଲୋଡ଼ିଛନ୍ତି । ଏହାକୁ ନେଇ କେତେଜଣ କର୍ମଚାରୀଙ୍କ ମଧ୍ୟରେ ଏବେ ପୁରୁଣା ଭୟ ସୃଷ୍ଟି ହୋଇଛି । ଯେଉଁ କର୍ମଚାରୀମାନେ ଅସାଧୁ ଉପାୟରେ ସମ୍ପତ୍ତି ଅର୍ଜନ କରିଛନ୍ତି, ସେମାନେ ଏବେ ଏହି ନିର୍ଦ୍ଦେଶନାମାକୁ ନେଇ ଭୟଭୀତ ଥିବା ପରିଲକ୍ଷିତ ହୋଇଛି । ଆଗକୁ ଇଂରାଜୀ ନବବର୍ଷ ଆସୁଥିବାବେଳେ ସରକାରଙ୍କ ଏହି ପୁରୁଣା(ନିୟମିତ) ନିର୍ଦ୍ଦେଶନାମାକୁ ନେଇ କେତେକ ଅସାଧୁ କର୍ମଚାରୀ ଗଳାବାଟ ଖୋଜୁଥିବା ଲୋକସେବା ଭବନରେ ଚର୍ଚ୍ଚା ହେଉଛି ।

ସ୍ୱତନ୍ତ୍ର ସଚିବ ତାଙ୍କ ପତ୍ରରେ ଦର୍ଶାଇଛନ୍ତି, ରାଜ୍ୟ ସରକାରଙ୍କ ଚାକିରି ସର୍ତ୍ତାବଳୀ ସଂଶୋଧିତ ନିୟମ-୨୦୨୧ ଅନୁଯାୟୀ, ସମସ୍ତ କର୍ମଚାରୀ ତାଙ୍କ ସମ୍ପତ୍ତି ତାଲିକା ପ୍ରତିବର୍ଷ ଦେବାକୁ ବାଧ୍ୟ । ଏଥିପାଇଁ ମାନବ ସମ୍ବଳ ପରିଚାଳନା ପଦ୍ଧତି(ଏଚ୍‌ଆରଏମ୍‌ଏସ୍) ପୋର୍ଟାଲ ଜାନୁଆରୀ ପହିଲାରୁ ୩୧ ପର୍ଯ୍ୟନ୍ତ ଖୋଲାରହିବ । ପ୍ରଥମଶ୍ରେଣୀ ପାହ୍ୟାର ବଡ଼ବାବୁଙ୍କଠାରୁ ଆରମ୍ଭକରି ଚପରାସୀଙ୍କ ପର୍ଯ୍ୟନ୍ତ ସମସ୍ତେ ଏହି ପୋର୍ଟାଲ ଜରିଆରେ ୨୦୨୫ ବର୍ଷରେ କେତେ ସମ୍ପତ୍ତି ଆହରଣ କରିଛନ୍ତି, ତାହା ଦର୍ଶାଇବାକୁ ପଡ଼ିବ । ନଚେତ୍ ସେମାନଙ୍କୁ ପଦୋନ୍ନତି ଓ ଅନ୍ୟାନ୍ୟ ସରକାରୀ ଲାଭାଂଶ ଦେବାରେ ସମସ୍ୟା ଉପୁଜିବ । ଏହାକୁ ଦୃଷ୍ଟିରେ ରଖି ସବୁ କର୍ମଚାରୀଙ୍କୁ ସଚେତନ କରାଇ ସମ୍ପତ୍ତି ତାଲିକା ନିର୍ଦ୍ଦିଷ୍ଟ ସମୟସୀମା ମଧ୍ୟରେ ପୋର୍ଟାଲରେ ଅପ୍‌ଲୋଡ୍ କରିବାକୁ ସ୍ୱତନ୍ତ୍ର ସଚିବ ଦର୍ଶାଇଛନ୍ତି । ତେବେ କୌଣସି ଅଧିକାରୀ କିମ୍ବା କର୍ମଚାରୀ ଯଦି ତାଙ୍କର ସମ୍ପତ୍ତି ତାଲିକା କାଗଜ(ହାର୍ଡକପି)ରେ ଦିଅନ୍ତି ତାହାକୁ ଗ୍ରହଣ କରାଯିବ ନାହିଁ ବୋଲି ଘାଷିରାମ ସ୍ପଷ୍ଟ ଦର୍ଶାଇଛନ୍ତି ।

୨୩୮ ଓଏଏସ୍ ଶିକ୍ଷାନବିସଙ୍କୁ ନୂଆ ଦାୟିତ୍ୱ

ଭୁବନେଶ୍ୱର, ୨୯।୧୨ (ରବିନାରାୟଣ ଜେନା)

ରାଜସ୍ୱ ବିଭାଗ ପକ୍ଷରୁ ସୋମବାର ଓଡ଼ିଶା ପ୍ରଶାସନିକ ସେବା(ଓଏଏସ୍)ର ୨୩୮ ଶିକ୍ଷାନବିସଙ୍କୁ ତାଲିମ୍ ପରେ ବିଭିନ୍ନ ଜିଲାରେ ନିଯୁକ୍ତି ଦିଆଯାଇଛି । ବିଭାଗ ପକ୍ଷରୁ ଜାରି ବିଜ୍ଞପ୍ତି ଅନୁଯାୟୀ, ସ୍ୱେତାଶ୍ରୀ ମହାପାତ୍ରଙ୍କୁ ଭଦ୍ରକ ଜିଲାପାଳ କାର୍ଯ୍ୟାଳୟରେ ଡେପୁଟି କଲେକ୍ଟର ଭାବେ ନିଯୁକ୍ତ କରାଯାଇଥିବାବେଳେ ପ୍ରିଙ୍କିଲ ପର୍ବନ୍ ପରିଡ଼ାଙ୍କୁ ଜଗତ୍‌ସିଂହପୁରରେ ତହସିଲ୍‌ଦାର, ପ୍ରଜ୍ଞା ପାରଙ୍ଗମଙ୍କୁ ଭୁବନେଶ୍ୱର ଉପଜିଲାପାଳଙ୍କ କାର୍ଯ୍ୟାଳୟରେ ଡେପୁଟି କଲେକ୍ଟର ଭାବେ ନିଯୁକ୍ତ କରାଯାଇଛି । ଏହି ଅଧିକାରୀମାନେ ଟ୍ରେନିଂ ରିଜର୍ଭ ଅଫିସର ଭାବେ ବିଭିନ୍ନ ଜିଲାରେ କାର୍ଯ୍ୟରତ ଥିବାବେଳେ ସୋମବାର ଏହି ନୂଆ ଦାୟିତ୍ୱ ମିଳିଛି ।

୧୬ଜଣଙ୍କ ବିରୋଧରେ ସିବିଆଇ ଦାଖଲ କଲା ପ୍ରାଥମିକ ଚାର୍ଜଶିଟ୍

ପୋଲିସ ଏସ୍‌ଆଇ ପରୀକ୍ଷା ଜାଲିଆତି ମାମଲା

ଆନ୍ତଃ ରାଜ୍ୟ ଚାକିରି ର୍ୟାକେଟର ପର୍ଦ୍ଦାଫାଶ ହେବ

ଭୁବନେଶ୍ୱର, ୨୯।୧୨ (ତ୍ରିନାଥ ମହାନ୍ତି)

ପୋଲିସ ଏସ୍‌ଆଇ ପରୀକ୍ଷା ଜାଲିଆତି ମାମଲାରେ ସିବିଆଇ ସୋମବାର ୧୬ଜଣଙ୍କ ନାମରେ ୧ହଜାର ପୃଷ୍ଠାର ପ୍ରାଥମିକ ଚାର୍ଜଶିଟ ଦାଖଲ କରିଛି । ଏଥିରେ ଶଙ୍କର ପୃଷ୍ଟି, ରିଙ୍କୁ ମହାରଣା, ସୋମ୍ୟା ପ୍ରିୟଦର୍ଶିନୀ, ସୁରେଶ ନାୟକ ଓ ମୁନା ମହାନ୍ତିଙ୍କ ନାମ ରହିଥିବା ଜଣାଯାଇଛି । ତଦନ୍ତ ଚାଲିଥିବାରୁ ସିବିଆଇ ତା'ର ଫାଇନାଲ ଚାର୍ଜଶିଟ୍ ପରେ ଦାଖଲ କରିବ । ସେତେବେଳକୁ ଏକାଧିକଙ୍କ ନାମ ପଦାକୁ ଆସିବ ବୋଲି କୁହାଯାଉଛି । ୧୬ ଜଣ ଅଭିଯୁକ୍ତଙ୍କ ମଧ୍ୟରେ ୯ଜଣଙ୍କୁ କ୍ରାଇମ୍‌ବ୍ରାଞ୍ଚ ଗିରଫ କରିଥିବାବେଳେ ୭ଜଣ ଅଭିଯୁକ୍ତଙ୍କୁ ସିବିଆଇ ଗିରଫ କରିଛି । ଏହା ପୂର୍ବରୁ ଆହୁରି କେତେକ ପରୀକ୍ଷାରେ ବି ଏମାନଙ୍କ ସମ୍ପୃକ୍ତି ଥିଲା ବୋଲି ସିବିଆଇ ସ୍ପଷ୍ଟ କରିଛି ।

ନଭେମ୍ବର ୨୦ ତାରିଖରେ ସିବିଆଇ ଏସ୍‌ଆଇ ପରୀକ୍ଷା ଜାଲିଆତି ଘଟଣାରେ ଏକ ମାମଲା ରୁଜୁ କରିଥିଲା । ପ୍ରାରମ୍ଭିକ ଭାବରେ ମାମଲାର ତଦନ୍ତ କରିଥିବା କ୍ରାଇମବ୍ରାଞ୍ଚ ଠାରୁ ସମସ୍ତ ପ୍ରାସଙ୍ଗିକ କାଗଜପତ୍ର ମାଗିଥିଲା । ତଦନ୍ତ ସମୟରେ ବ୍ରହ୍ମପୁରରେ ପହଞ୍ଚି ସିବିଆଇ ଟିମ୍ ପ୍ରଥମ ପଦକ୍ଷେପ ସ୍ୱରୂପ ବ୍ରହ୍ମପୁର କୋର୍ଟରୁ ଭୁବନେଶ୍ୱର ସିବିଆଇ କୋର୍ଟକୁ ମାମଲା ସ୍ଥାନାନ୍ତର ହୋଇଥିଲା । ଭୁବନେଶ୍ୱର ସ୍ୱତନ୍ତ୍ର ଭିଜିଲାନ୍ସ କୋର୍ଟରେ ମାଷ୍ଟରମାଇଣ୍ଡ ଶଙ୍କର ପୃଷ୍ଟି, ସୁରେଶ ନାୟକ, ଅରବିନ୍ଦ ଦାସ ଓ ସାଗର ଗୌଡ଼ ଜାମିନ ଆବେଦନ କରିଥିଲେ । ସିବିଆଇ ପକ୍ଷରୁ ଉକ୍ତ ଆବେଦନକୁ ବିରୋଧ କରାଯାଇଥିଲା । କୋର୍ଟ ଉକ୍ତ ଆବେଦନର ଶୁଣାଣି କରି ଖାରଜ କରି ଦେଇଥିଲେ । ଉଲ୍ଲେଖଯୋଗ୍ୟ, ମୁଖ୍ୟମନ୍ତ୍ରୀ ମୋହନ ଚରଣ ମାଝୀଙ୍କ ସୁପାରିସ ପରେ କେନ୍ଦ୍ର ସରକାର ପୋଲିସ ସବ୍-ଇନ୍ସପେକ୍ଟର ପରୀକ୍ଷା ଜାଲିଆତିର ସିବିଆଇ ତଦନ୍ତକୁ ଅନୁମୋଦନ କରିଥିଲେ । ଏଥିରେ ଆନ୍ତଃରାଜ୍ୟ ସଂଗଠିତ ସିଣ୍ଡିକେଟର ସମ୍ପୃକ୍ତି ରହିଛି । ଆନ୍ଧ୍ରପ୍ରଦେଶ, ପଶ୍ଚିମବଙ୍ଗ ସମେତ ବିଭିନ୍ନ ରାଜ୍ୟରେ ଏହାର ନେଟ୍‌ୱର୍କ ରହିଥିବାରୁ ସିବିଆଇ ଦ୍ୱାରା ତଦନ୍ତ କରାଯିବାକୁ ମୁଖ୍ୟମନ୍ତ୍ରୀ ଉଲ୍ଲେଖ କରିଥିଲେ । ସିବିଆଇ ତଦନ୍ତ ସମୟରେ ଗିରଫ ଅଭିଯୁକ୍ତଙ୍କ ୧୩୩ ମୋବାଇଲରୁ ତଥ୍ୟ ବାହାର କରିବା ପାଇଁ ରାଜ୍ୟ ବାହାରକୁ ପଠାଇଛି । ଏହି ପରୀକ୍ଷା ରିପୋର୍ଟ ଆସିବା ପରେ ଫେରାର ଅଭିଯୁକ୍ତଙ୍କ ଅସଲ ମୁଖା ଖୋଲିବ ବୋଲି ସିବିଆଇ ପକ୍ଷରୁ କୁହାଯାଇଛି ।

ଅନ୍ନଦାତାଙ୍କୁ ସମୃଦ୍ଧ କରିବ 'ପିଏମ୍‌ଡିଡିକେୱାଇ'

ଫୋକସ୍‌ରେ ମାଲକାନଗିରି, ନୂଆପଡ଼ା, କନ୍ଧମାଳ ଓ ସୁନ୍ଦରଗଡ଼ ଚାଷୀ

ଭୁବନେଶ୍ୱର, ୨୯।୧୨ (ରବିନାରାୟଣ ଜେନା)

ଆଦିବାସୀ ଅଧ୍ୟୁଷିତ ତଥା ଆକାଂକ୍ଷୀ ଜିଲାର ଅନ୍ନଦାତାଙ୍କ ଆର୍ଥିକ ମାନଦଣ୍ଡ ବୃଦ୍ଧିରେ ପ୍ରଧାନମନ୍ତ୍ରୀ ଧନଧାନ୍ୟ କୃଷି ଯୋଜନା(ପିଏମ୍‌ଡିଡିକେୱାଇ) ଗୁରୁତ୍ୱପୂର୍ଣ୍ଣ ଭୂମିକା ନିର୍ବାହ କରିବ । ଯେଉଁ ଚାଷୀ ସରକାରୀ ସୁବିଧାରୁ ବଞ୍ଚିତ ହେଉଛନ୍ତି ଏବଂ ସିଧାସଳଖ ସରକାରୀ ଯୋଜନାର ଲାଭାନ୍ୱିତ ହୋଇପାରୁନାହାନ୍ତି ସେମାନଙ୍କୁ ଏହି ଯୋଜନାରେ ସାମିଲ କରାଯିବ । ଏଥିପାଇଁ ରାଜ୍ୟର ୪ ଜିଲାପାଳ ଦାୟିତ୍ୱ ନେବେ ବୋଲି ସରକାରଙ୍କ ପକ୍ଷରୁ ନିଷ୍ପତ୍ତି ହୋଇଛି ।

ଚଳିତ ମାସ ୨୩ରେ ମୁଖ୍ୟ ଶାସନ ସଚିବ ମନୋଜ ଆହୁଜାଙ୍କ ଅଧ୍ୟକ୍ଷତାରେ ଅନୁଷ୍ଠିତ ଏକ ଉଚ୍ଚସ୍ତରୀୟ ବୈଠକରେ ଏହି କେନ୍ଦ୍ରୀୟ ଯୋଜନାକୁ କିଭଳି ଠିକଣା ଭାବେ ଆକାଂକ୍ଷୀ ଜିଲା ମାଲକାନଗିରି, ନୂଆପଡ଼ା, କନ୍ଧମାଳ ଓ ସୁନ୍ଦରଗଡ଼ରେ କାର୍ଯ୍ୟକାରୀ କରାଯିବ ସେନେଇ ରୋଡ୍‌ମ୍ୟାପ୍ ପ୍ରସ୍ତୁତ କରାଯାଇଛି । ଯୋଜନାର କାର୍ଯ୍ୟକାରିତାରେ ରାଜ୍ୟସ୍ତରୀୟ ସମିତି ଏବଂ ଜିଲାସ୍ତରୀୟ ସମିତିର ଭୂମିକା କ'ଣ ରହିବ ଏବଂ କେନ୍ଦ୍ରୀୟ ସହାୟତା କିଭଳି ଚାଷୀମାନଙ୍କ ନିକଟରେ ପହଞ୍ଚିପାରିବ, ତା'ଉପରେ ପୁଙ୍ଖାନୁପୁଙ୍ଖ ଆଲୋଚନା ହୋଇଛି ।

ବୈଠକର ସୂଚନା ଅନୁଯାୟୀ, ଏହି ଯୋଜନାରେ ସରକାରଙ୍କ ପକ୍ଷରୁ ପାଣ୍ଠି ଯୋଗାଣରେ କିଭଳି ତ୍ୱରାନ୍ୱିତ ହେବ ସେଥିପ୍ରତି ଗୁରୁତ୍ୱ ଦିଆଯିବ । ମାତ୍ର ଜିଲାସ୍ତରରେ ବାସ୍ତବରେ ତାହା ଚାଷୀଙ୍କ ପାଖରେ ପହଞ୍ଚିଲା କି ନା, ତା'ର ଦାୟିତ୍ୱ ଜିଲାପାଳ ତଥା ଜିଲାସ୍ତରୀୟ ଡିଡିକେୱାଇ ସମିତି ନେବ । ଜିଲାସ୍ତରୀୟ କମିଟି ସଂପୃକ୍ତ ଜିଲାର ଚାଷୀମାନଙ୍କ ପାଖରେ ପହଞ୍ଚି ଲାଭଜନକ ଫସଲ ଉତ୍ପାଦନ ଉପରେ ଟିକିନିଖି ଆଲୋଚନା କରିବ । ବିଶେଷକରି ତୈଳବୀଜ ଓ ଅର୍ଥକରୀ ଫସଲ ଉତ୍ପାଦନକୁ ଏହି ଯୋଜନାରେ ଗୁରୁତ୍ୱ ଦିଆଯିବ, ଯାହାଫଳରେ ଚାଷୀଙ୍କ ଆର୍ଥିକ ମାନଦଣ୍ଡ ବୃଦ୍ଧି ପାଇବ ଏବଂ ସେମାନେ ଅଣ୍ଟାସଳଖି ସମାଜର ମୁଖ୍ୟସ୍ରୋତରେ ସାମିଲ ହୋଇପାରିବେ । ରାଜ୍ୟସ୍ତରୀୟ କମିଟି ଯୋଜନା କାର୍ଯ୍ୟକାରିତାର ସମୀକ୍ଷା ପ୍ରତି ତିନିମାସରେ ନେବ । ଜିଲାସ୍ତରୀୟ କମିଟି ଜିଲାର ଚାଷୀଙ୍କ ବିକାଶକୁ ଦୃଷ୍ଟିରେ ରଖି ଯୋଜନାମାନ ପ୍ରସ୍ତୁତକରି ରାଜ୍ୟସ୍ତରୀୟ କମିଟିକୁ ପ୍ରେରଣ କରିବ ।

ଜିଲାସ୍ତରର ସମିତି ପକ୍ଷରୁ ଏହି ୪ ଜିଲାରେ ପାଣିପାଗର ସହନଶୀଳତାକୁ ନେଇ ବିବିଧ ଫସଲ ଉତ୍ପାଦନକୁ ରୋଡ୍‌ମ୍ୟାପ୍‌ରେ ଗୁରୁତ୍ୱ ଦିଆଯିବ । ଜିଲାସ୍ତରୀୟ ସମିତି କି ପ୍ରକାର ଯୋଜନା ପ୍ରସ୍ତୁତ କରୁଛି ତାହାକୁ ନୀତି ଆୟୋଗ ଦେଖିବ । ସେଥିପାଇଁ ଜିଲାସ୍ତରୀୟ କମିଟି ସ୍ୱତନ୍ତ୍ର ପୋର୍ଟାଲରେ ଯୋଜନାକୁ ଅପ୍‌ଲୋଡ୍ କରିବ । ମୁଖ୍ୟ ଶାସନ ସଚିବ ଉକ୍ତ ଯୋଜନାର କାର୍ଯ୍ୟାନ୍ୱୟନ ପ୍ରତି ତିନି ମାସରେ ଥରେ ସମୀକ୍ଷା କରିବାକୁ ରହିଛି ବୋଲି କୃଷି ବିଭାଗର ଜଣେ ବରିଷ୍ଠ ଅଧିକାରୀ ସୂଚନା ଦେଇଛନ୍ତି ।

ଆଜି କ'ଣ କେଉଁଠି

ଭୁବନେଶ୍ୱର
- ରାଜ୍ୟ ସଂସ୍କୃତି ଓ ପର୍ଯ୍ୟଟନ ବିଭାଗ ଆନୁକୂଲ୍ୟରେ ୧୯ତମ ଦେବଦାସୀ ଆନ୍ତର୍ଜାତିକ ନୃତ୍ୟ ସମାରୋହ, ସ୍ଥାନ: ଭଞ୍ଜ କଳାମଣ୍ଡପ, ସମୟ: ସନ୍ଧ୍ୟା ୬ଟା ।

ବାଲେଶ୍ୱର
- ହସ୍ତଶିଳ୍ପ ଓ ହସ୍ତତନ୍ତ ପ୍ରଦର୍ଶନୀ, ସ୍ଥାନ: ସୁରଭି ପ୍ଲାଜା, ସହଦେବଖୁଣ୍ଟା, ବାଲେଶ୍ୱର, ସମୟ: ପୂର୍ବାହ୍ନ ୧୦ଟା ।
- ଅଲ୍ ଇଣ୍ଡିଆ ଗୋପନାରାୟଣ ଦାସ ମେମୋରିଆଲ କ୍ରିକେଟ୍ ଟୁର୍ନାମେଣ୍ଟ, ସ୍ଥାନ: ପରମିଟ୍ ପଡ଼ିଆ, ବାଲେଶ୍ୱର, ସମୟ: ପୂର୍ବାହ୍ନ ୧୦ଟା ।
- ମଣ୍ଡଳସ୍ତରୀୟ ପ୍ରଶିକ୍ଷଣ କାର୍ଯ୍ୟକ୍ରମ, ସ୍ଥାନ: ଜିଲା ସ୍କୁଲ, ବାଲେଶ୍ୱର, ସମୟ: ପୂର୍ବାହ୍ନ ୧୦ଟା ।
- ଦିବଂଗତ ସାମ୍ବାଦିକଙ୍କ ତିରୋଧାନ ଦିବସ, ସ୍ଥାନ: ସାମ୍ବାଦିକ ପ୍ରକୋଷ୍ଠ, ବାଲେଶ୍ୱର, ସମୟ: ପୂର୍ବାହ୍ନ ୧୦ଟା ।
- ମହାଯଜ୍ଞ, ସ୍ଥାନ: ମାର୍କୋଣା, ସିମୁଳିଆ, ସମୟ: ପୂର୍ବାହ୍ନ ୧୦ଟା ।
- ଟିଟଫଣ୍ଡ ସଚେତନତା ସଭା, ସ୍ଥାନ: ବରି, ସିମୁଳିଆ, ସମୟ: ପୂର୍ବାହ୍ନ ୧୦ଟା ।
- ଉତ୍ସବ ଉତ୍ତର ଓଡ଼ିଶା ତୃତୀୟ ସନ୍ଧ୍ୟା, ସ୍ଥାନ: ଆଇଟିଆଇ ପଡ଼ିଆ, ବାଲେଶ୍ୱର, ସମୟ: ସନ୍ଧ୍ୟା ୬ଟା ।

ଭଦ୍ରକ
- ରାଜ୍ୟସ୍ତରୀୟ କଳା ଶିବିର, ସ୍ଥାନ: ମଞ୍ଜୁରୀରୋଡ୍, ଭଣ୍ଡାରିପୋଖରୀ, ସମୟ: ପୂର୍ବାହ୍ନ ୧୦ଟା ।
- ମଟୋର ଇତିହାସ ଓ ସଂସ୍କୃତ ଆଲୋଚନାଚକ୍ର, ସ୍ଥାନ: ମଟୋ ପଞ୍ଚାୟତ ସଭାଗୃହ, ଚାନ୍ଦବାଲି, ସମୟ: ପୂର୍ବାହ୍ନ ୧୦ଟା ।
- କବିତା ପାଠ ଓ ସାହିତ୍ୟ ଆସର, ସ୍ଥାନ: ପୀରହାଟ ବାସନ୍ତୀ ପଡ଼ିଆ, ତିହିଡ଼ି, ସମୟ: ଅପରାହ୍ନ ୪ଟା ।
- ବାଣିଜ୍ୟ ମେଳାର ଉଦ୍‌ଯାପନୀ, ସ୍ଥାନ: ସାମରାଇପୁର, ଭଦ୍ରକ, ସମୟ: ଅପରାହ୍ନ ୫ଟା ।

କେନ୍ଦୁଝର
- ଲଙ୍ଗଳକଣ୍ଟିଠାରେ ପ୍ରଭୁ ଜଙ୍ଗାଦେଓ ମନ୍ଦିରର ରତ୍ନମୁଦ, ସ୍ଥାନ: ଢେଙ୍କିକୋଟ, ସମୟ: ପୂର୍ବାହ୍ନ ୧୧ଟା ।

ମୟୂରଭଞ୍ଜ
- ବରିଷ୍ଠ ନାଗରିକଙ୍କୁ ପରିଚୟପତ୍ର ବଣ୍ଟନ, ସ୍ଥାନ: ମଧୁବନସ୍ଥିତ କେମିଷ୍ଟ ଆଣ୍ଡ୍ ଡ୍ରଗିଷ୍ଟ ଆସୋସିଏଶନ କାର୍ଯ୍ୟାଳୟ, ବାରିପଦା, ସମୟ: ପୂର୍ବାହ୍ନ ୧୧ଟା ।

ଗଞ୍ଜାମ
- ଗୁରୁକୃପା ସେବା ସମିତିର ୬ଷ୍ଠ ବାର୍ଷିକୋତ୍ସବ, ସ୍ଥାନ: ଶ୍ରୀ ଗୁପ୍ତେଶ୍ୱର ଶୈବପୀଠ, ଚିକିଟି ରୋଡ଼, ଦିଗପହଣ୍ଡି, ସମୟ: ପୂର୍ବାହ୍ନ ୧୦ଟା ।
- କଙ୍କୋରଡ଼ା ବିଜ୍ଞାନ ମହାବିଦ୍ୟାଳୟର ବାର୍ଷିକୋତ୍ସବ, ସ୍ଥାନ: ସାନଖେମୁଣ୍ଡି କ୍ଲବ୍ କଙ୍କୋରଡ଼ା ଗ୍ରାମ ବିଜ୍ଞାନ ମହାବିଦ୍ୟାଳୟ ପରିସର, ସମୟ: ପୂର୍ବାହ୍ନ ୧୦ଟା ।
- ରାଜନୀତି ବିଜ୍ଞାନ ବିଭାଗର ସେମିନାର, ସ୍ଥାନ: ବୁଗୁଡ଼ା ପିପୁଲ୍ସ କଲେଜ, ସମୟ: ପୂର୍ବାହ୍ନ ୧୦ ଟା ।
- ଭଜନ ସମାରୋହ ଓ ପ୍ରବଚନ ମହାଯଜ୍ଞ, ସ୍ଥାନ: ବୁଗୁଡ଼ା ବ୍ଲକ, କଳଗୁଲି ମାନସ ମଣ୍ଡପ, ସମୟ: ସନ୍ଧ୍ୟା ୭ ଟା ।

ଗଜପତି
- ଜିଲ୍ଲାସ୍ତରୀୟ ଧାନ କ୍ରୟ ମଣ୍ଡିରଶୁଭ ଉଦଘାଟନ, ସ୍ଥାନ: ନିୟନ୍ତ୍ରିତ ବଜାର କମିଟି କାର୍ଯ୍ୟଳୟ, ସମୟ: ପୂର୍ବାହ୍ନ ୧୦ ଟା ।

ଢେଙ୍କାନାଳ
- ତ୍ରିରଙ୍ଗା-ସୁପ୍ରଭାତର ରୌପ୍ୟ ଜୟନ୍ତୀ ଉତ୍ସବର ଦ୍ୱିତୀୟ ସନ୍ଧ୍ୟା, ସ୍ଥାନ: ଢେଙ୍କାନାଳ ଗୋପବନ୍ଧୁ ଟାଉନହଲ,ସମୟ: ସନ୍ଧ୍ୟା ୬ଟା ୩୦ ।
- ଶିଳ୍ପମନ୍ତ୍ରୀଙ୍କ ଢେଙ୍କାନାଳ ଜିଲା ଗସ୍ତ, ସ୍ଥାନ: କଙ୍କଡାହାଡ ବ୍ଲକ କାର୍ଯ୍ୟାଳୟ, ସମୟ: ପୂର୍ବାହ୍ନ ୧୦ଟା ୪୫ ।

ଅନୁଗୋଳ
- ରାଜ୍ୟସ୍ତରୀୟ ଜଙ୍ଗା ବଡ଼ଦେବ ପାଣ୍ଡୁମ (ଯାତ୍ରା), ସ୍ଥାନ : ଆଠମଲ୍ଲିକ ଆମ୍ବସରମୁଣ୍ଡା ଜଙ୍ଗା ପେଣ୍ଡାନା, ସମୟ : ସକାଳ ୮ ଟା ।

ଜଗତ୍‌ସିଂହପୁର
- ଗରିବୀ ନିରାକରଣ କାର୍ଯ୍ୟକ୍ରମ ଓ ଉନ୍ନୟନମୂଳକ କାର୍ଯ୍ୟ ଉପରେ ସମୀକ୍ଷା, ସ୍ଥାନ: ଜିଲା ପରିଷଦ ସମ୍ମିଳନୀ କକ୍ଷ, ଜଗତ୍‌ସିଂହପୁର, ସମୟ: ପୂର୍ବାହ୍ନ ୧୦ଟା ୩୦ ।

କେନ୍ଦ୍ରାପଡ଼ା
- ବିପ୍ଳବୀ କବି ଆନନ୍ଦ ଜେନା ସ୍ମାରକୀ କ୍ରିକେଟ ଟୁର୍ନାମେଣ୍ଟ, ସ୍ଥାନ: ସରସ୍ୱତୀ ଷ୍ଟାଡିୟମ, ଡାଲିକାଏନ୍ଦା, ରାଜକନିକା, ସମୟ: ପୂର୍ବାହ୍ନ ୧୦ଟା । ପିଏମ୍‌ଶ୍ରୀ ଉତ୍ସବ, ସ୍ଥାନ: କୋରୋ ଉଚ୍ଚ ବିଦ୍ୟାଳୟ, କେନ୍ଦ୍ରାପଡ଼ା, ସମୟ: ପୂର୍ବାହ୍ନ ୧୦ଟା ।
- କସ୍ତୁରୀ କଳା ନିକେତନର ବାର୍ଷିକ ଉତ୍ସବ, ସ୍ଥାନ: କଳା ନିକେତନ ପରିସର, ପୋଖରିଆ ପଡା, ପଙ୍ଗାମୁଣ୍ଡାଇ, ସମୟ: ଅପରାହ୍ନ ୩ଟା ।
- ରାଜ୍ୟସ୍ତରୀୟ ଡେରାବିଶ ମହୋତ୍ସବ, ସ୍ଥାନ: ମିନି ଷ୍ଟାଡିୟମ, ଡେରାବିଶ, ସମୟ: ସନ୍ଧ୍ୟା ୬ଟା ।
- ଶ୍ରୀରାମ ମନ୍ଦିର ପ୍ରତିଷ୍ଠା ବାର୍ଷିକ ଯଜ୍ଞ ଉତ୍ସବ, ସ୍ଥାନ: ରାମିଆଗଞ୍ଜ, ମଣିକୁଣ୍ଡା, ମାଶାଘାଇ, ସମୟ: ସନ୍ଧ୍ୟା ୬ଟା ।
- ବାଦିପାଲା ମହୋତ୍ସବ, ସ୍ଥାନ: ମା' ବୁଢ଼ୀ ଜାଗୁଳାଇ ପୀଠ, ପଞ୍ଚୁପାଣ୍ଡବ, ଏଣ୍ଡର, ଡେରାବିଶ, ସମୟ: ସନ୍ଧ୍ୟା ୬ଟା ।

ଯାଜପୁର
- ପୂର୍ବତନ ବିଧାୟିକା ସଞ୍ଚିତା ମହାନ୍ତିଙ୍କ ଶ୍ରଦ୍ଧାଞ୍ଜଳି ସଭା, ସ୍ଥାନ: ଯାଜପୁର ଗଣେଶ ମଣ୍ଡପ, ସମୟ: ପୂର୍ବାହ୍ନ ୧୦ଟା ।
- ରାଜ୍ୟସ୍ତରୀୟ ଯାଜପୁର ପୁସ୍ତକ ମହୋତ୍ସବ, ସ୍ଥାନ: ଯାଜପୁର ପ୍ରଶାସନିକ ଭବନ ପଡିଆ, ସମୟ : ଅପରାହ୍ନ ୪ଟା ।
- ଧର୍ମଶାଳା ମହୋତ୍ସବର ଷଷ୍ଠ ସନ୍ଧ୍ୟା, ସ୍ଥାନ: ଧର୍ମଶାଳା ମହୋତ୍ସବ ପଡ଼ିଆ, ସମୟ: ସନ୍ଧ୍ୟା ୬ଟା ।

ନୟାଗଡ଼
- ଅନ୍ତର୍ଜାତୀୟ ଚାରଣ ଗୋଷ୍ଠୀ ଶ୍ରୀଜଗନ୍ନାଥ ଧାମ ପୁରୀ ପକ୍ଷରୁ ୩୪ତମ ଚାରଣ ପ୍ରବ୍ରଜ୍ୟାରେ ପ୍ରଭୁ ଜଗନ୍ନାଥ ବିମାନରେ ପରିକ୍ରମା, ସ୍ଥାନ: ଭାପୁର ବ୍ଲକର ଉପର ଓ ତଳ ବାର୍ଡଶବାଟ, ଆଡିପଡ଼ା, ରାକମା, ସୁନାଖଳା, ବିଜିପୁର, ସମୟ: ସକାଳ ୬ରୁ ସନ୍ଧ୍ୟା ୬ଟା ।
- ଘୋଡଲାଗି ପର୍ବର ୩୪ତମ ଦିବସ, ସ୍ଥାନ: ଖଣ୍ଡପଡ଼ା ଜଗନ୍ନାଥ ମନ୍ଦିର: ନୟାଗଡ଼ ଜଗନ୍ନାଥ ମନ୍ଦିର, ସମୟ: ସକାଳ ୭ଟା ୩୦ ।
- ଜୟ ଶ୍ରୀରାମ ସେବା ସମିତି ପକ୍ଷରୁ ଶ୍ରୀଶ୍ରୀରଘୁନାଥ ଜୀଉଙ୍କର ରାମ ତାରକ ମହାଯଜ୍ଞର ସୂର୍ଯ୍ୟପୂଜା, ସ୍ଥାନ: ଓଡଗାଁ ଶ୍ରୀଶ୍ରୀ ରଘୁନାଥ ଜୀଉ ମନ୍ଦିର ପ୍ରାଙ୍ଗଣ, ସମୟ: ସକାଳ ୮ଟା ।
- ଶ୍ରୀରାମଚରିତ ମାନସର ୫ର୍ମ ଦିବସରେ ନବାହ୍ନ ପରାୟଣ ଓ ପ୍ରବଚନ, ସ୍ଥାନ: ଖଣ୍ଡପଡ଼ା ବ୍ଲକ ସିଦ୍ଧାମୂଳା ଜଗନ୍ନାଥ ମନ୍ଦିର, ସମୟ: ପୂର୍ବାହ୍ନ ୯ଟା ।
- ଖଣ୍ଡପଡ଼ା ମହୋତ୍ସବର ୪ର୍ଥ ଦିବସ, ସ୍ଥାନ: ଖଣ୍ଡପଡ଼ା ମଧୁବନ କ୍ରୀଡାଙ୍ଗନ, ସମୟ: ପୂର୍ବାହ୍ନ ୧୧ରୁ ରାତି ୧୦ଟା ।

ରାୟଗଡ଼ା
- ବୃହଦାକାର ଆଦିବାସୀ ବହୁମୁଖୀ ସମବାୟ ସମିତିର ବାର୍ଷିକ ସଧାରଣ ସଭା, ସ୍ଥାନ: ସାନନଦୀ ନିକଟସ୍ଥ ଭଲିଆ ତୋଟା, ଗୁଣପୁର, ସମୟ: ପୂର୍ବାହ୍ନ ୧୧ଟା ।

କୋରାପୁଟ
- ଧାନମଣ୍ଡି ଉଦ୍‌ଘାଟନ, ସ୍ଥାନ: ଲ୍ୟାମ୍ପସ୍ କାର୍ଯ୍ୟାଳୟ, ପଟ୍ଟାଙ୍ଗି, ସମୟ: ପୂର୍ବାହ୍ନ ୧୧ଟା ।
- ବ୍ଲକସ୍ତରୀୟ ପୁଷପୁନି ଭେଟଘାଟ ପ୍ରସ୍ତୁତି ବୈଠକ, ସ୍ଥାନ: ସାଗରଗୁଡ଼ା, କୁନ୍ଦୁରା, ସମୟ: ମଧ୍ୟାହ୍ନ ୧୨ଟା ।

ସମ୍ବଲପୁର
- ବଳିଦାନ ଦିବସ ଉପଲକ୍ଷେ ମଶାଲ ଶୋଭାଯାତ୍ରା ଶୁଭାରମ୍ଭ, ସ୍ଥାନ : ସମଲେଇ ମନ୍ଦିର ସମ୍ମୁଖ, ସମୟ : ସକାଳ ୭ଟା ।
- ବୀର ଛବିଳ ସାଏ ସ୍ମୃତି ସମିତି ପକ୍ଷରୁ ରକ୍ତଦାନ ଶିବିର ଓ ବିଭିଧ କାର୍ଯ୍ୟକ୍ରମ, ସ୍ଥାନ: କୁଦୋପାଲି ରଣଭୂମୀ, ସମୟ: ସକାଳ ୮ଟା ।
- ନିଖିଳ ଓଡ଼ିଶା ଓକିଲ ସଂଘର ବାର୍ଷିକ ସମ୍ମିଳନୀ-୨୦୨୫, ସ୍ଥାନ: ଜିଏମୟୁ ପ୍ରେକ୍ଷାଳୟ, ସମୟ : ପୂର୍ବାହ୍ନ ୧୧ଟା ।
- ସମ୍ବଲପୁର ଲୋକ ମହୋତ୍ସବ -୨୦୨୬ ପକ୍ଷରୁ ସମଲେଇଙ୍କଠାରେ ପୂଜାର୍ଚ୍ଚନା, ସ୍ଥାନ: ସମଲେଇ ମନ୍ଦିର, ସମୟ : ପୂର୍ବାହ୍ନ ୧୦ଟା ।
- ସମ୍ବଲପୁର ଲୋକ ମହୋତ୍ସବ -୨୦୨୬ ସକାଶେ ମଞ୍ଚ ପୂଜା, ସ୍ଥାନ: ଅଇଁଠାପାଲି ସ୍ଥିତ ବୀର୍ସା ମଇଦାନ, ସମୟ: ପୂର୍ବାହ୍ନ ୧୦ଟା ୩୦ ।
- ନିଖିଳ ଓଡିଶା ଓକିଲ ସଂଘର ବାର୍ଷିକ ସମ୍ମିଳନୀ-୨୦୨୫, ସ୍ଥାନ : ଜିଏମ୍‌ୟୁ ପ୍ରେକ୍ଷାଳୟ, ସମୟ : ପୂର୍ବାହ୍ନ ୧୧ଟା ।
- ସମ୍ବଲପୁର ଲୋକ ମହୋତ୍ସବ -୨୦୨୬ ଆୟୋଜନ କମିଟି ବୈଠକ, ସ୍ଥାନ: ଅଇଠାପାଲି ସ୍ଥିତ ବୀର୍ସା ମଇଦାନ ସ୍ଥିତ କାର୍ଯ୍ୟାଳୟ, ସମୟ: ମଧ୍ୟାହ୍ନ ୧୨ଟା ।

ବଲାଙ୍ଗୀର
- ଭାଲେର ଧନୁଯାତ୍ରା ଦ୍ୱିତୀୟ ଦିବସ, ସ୍ଥାନ: ଭାଲେର, ପୁଇଁତଳା, ବଲାଙ୍ଗୀର, ସମୟ: ଅପରାହ୍ନ ୪ଟା ।

ରାଉରକେଲା
- ପୃଷ୍ଠପୋଷକତା ବିନା ଓଡିଆ ଶିଶୁ ପତ୍ରିକାର ସ୍ଥିତି ଉପରେ ଆଲୋଚନାଚକ୍ର, ସ୍ଥାନ: ମଧୁସୂଦନ ପାଠାଗାର, ଛେଣ୍ଡ, ସମୟ: ଅପରାହ୍ନ ୪ଟା ।
- ସାହିତ୍ୟ ଆଲୋଚନାଚକ୍ର, ସ୍ଥାନ: କଲଚରାଲ ଏକାଡେମୀ, ସମୟ: ସନ୍ଧ୍ୟା ୬ଟା ।

ବରଗଡ଼
- ନିଷ୍ଠା ପରିବାର ପକ୍ଷରୁ ରକ୍ତଦାନ ଶିବିର, ସ୍ଥାନ: ଜର୍ଜ ହାଇସ୍କୁଲ ପଡିଆ, ବରଗଡ଼, ସମୟ: ଅପରାହ୍ନ ୩ଟା ।

କଳାହାଣ୍ଡି
- ଟୋକି ପରବ ଅବସରରେ ବାଲିପଟା ଯାତ୍ରା, ସ୍ଥାନ: ଡ଼ାକକୋଟା, ଭାରତ ଯାତ୍ରା ପଡ଼ିଆ, ସମୟ: ସକାଳ ୮ଟା ଠାରୁ ସନ୍ଧ୍ୟା ୫ଟା ।
- ଜିଲା ସ୍ତରୀୟ ପ୍ରାଣୀ ଓ ସମ୍ପଦ ମେଳା ଉଦ୍‌ଘାଟିତ, ସ୍ଥାନ: ଭବାନୀପାଟଣା ସ୍ଥିତ ଲାଲବାହାଦୁର ଶାସ୍ତ୍ରୀ ଷ୍ଟାଡିୟମ,ସମୟ: ପୂର୍ବାହ୍ନ ୧୦ଟା ।
- ୨୮ତମ ଜିଲାସ୍ତରୀୟ କଳାହାଣ୍ଡି ଉତ୍ସବ 'ଘୁମୁରା'୨୦୨୬ ଅବସରରେ ତୀରନ୍ଦାଜୀ ଓ ନୌଚାଳନା ପ୍ରତିଯୋଗିତା ସମ୍ବନ୍ଧେ ପ୍ରସ୍ତୁତି ବୈଠକ, ସ୍ଥାନ: ପଞ୍ଚାୟତ ସମିତି ସଭା ଗୃହ, ଥୁଆମୂଳ ରାମପୁର, ସମୟ: ଅପରାହ୍ନ ୩ଟା ।

ଦେବଗଡ଼
- ଜିଲା ପଞ୍ଚାୟତ ସମ୍ବଲ କେନ୍ଦ୍ର କୋଠା କ୍ୟାମ୍ପସର ଶିଳାନ୍ୟାସ ସମାରୋହ, ସ୍ଥାନ: ଦେବଗଡ଼ ଜିଲା ପରିଷଦ କାର୍ଯ୍ୟାଳୟ, ସମୟ: ପୂର୍ବାହ୍ନ ୧୦ଟା ।
- ବାଲ୍ୟବିବାହ ନିଷେଧ ଏବଂ ବାଲ୍ୟବିବାହ ମୁକ୍ତ ଦେବଗଡ଼, ସ୍ଥାନ: ଦେବଗଡ଼ର ବିଜୁ ପଟ୍ଟନାୟକ ଅଡିଟୋରିୟମ, ସମୟ: ପୂର୍ବାହ୍ନ ୧୦ଟା ।
- ଉତ୍ସବ ପ୍ରଧାନପାଟ-୨୦୨୬ ଆୟୋଜନ ସମ୍ପର୍କିତ ପ୍ରସ୍ତୁତି ବୈଠକ, ସ୍ଥାନ: ଦେବଗଡ଼ କଲେକ୍ଟୋରେଟ ବିକାଶ ଭବନ, ସମୟ: ପୂର୍ବାହ୍ନ ୧୧ଟା ୩୦ ।
- ମା' କନକଦୁର୍ଗାଙ୍କ ସନ୍ଧ୍ୟା ଆଳତି, ସ୍ଥାନ: ଦେବଗଡ଼ ମଠସାହି ମା' କନକଦୁର୍ଗା ମନ୍ଦିର, ସମୟ: ସନ୍ଧ୍ୟା ୭ଟା ।

ସୁବର୍ଣ୍ଣପୁର
- ପଞ୍ଚଖଣ୍ଡା କ୍ରିକେଟ ଟୁର୍ନାମେଣ୍ଟର ଦ୍ୱିତୀୟ ଦିବସ, ସ୍ଥାନ: ଭାଲୁଡୁଙ୍ଗୁରି, ବୀରମହାରାଜପୁର, ସମୟ: ପୂର୍ବାହ୍ନ ୧୧ଟା ।
- ଜିଲା ସଡକ ସୁରକ୍ଷା କମିଟି ବୈଠକ, ସ୍ଥାନ: ସୁବର୍ଣ୍ଣପୁର ଜିଲାପାଳଙ୍କ ସମ୍ମିଳନୀ କକ୍ଷ, ସମୟ: ଅପରାହ୍ନ ୪ଟା ।
- ସୁବର୍ଣ୍ଣପୁରର ଇଷ୍ଟଦେବୀ ସୁରେଶ୍ୱରୀଙ୍କ ସନ୍ଧ୍ୟା ଆଳତୀ ଓ ବିଶେଷ ପୂଜା, ସ୍ଥାନ: ମନ୍ଦିର ପରିସର, ସମୟ: ସନ୍ଧ୍ୟା ୬ଟା ।
- ତରଭା ମା' ପାଟ ମାହେଶ୍ୱରୀ ମନ୍ଦିରରେ ସନ୍ଧ୍ୟା ଆଳତୀ ଓ ପୂଜାର୍ଚ୍ଚନା, ସ୍ଥାନ: ମନ୍ଦିର ପରିସର, ସମୟ: ସନ୍ଧ୍ୟା ୬ଟା ।

ନୂଆପଡ଼ା
- ପ୍ରଥମ ଜୋନସ୍ତରୀୟ ୟୁନିଟ କ୍ରିକେଟ କପ୍ ୨୦୨୫-୨୬ ପଞ୍ଚଦଶ ଦିବସ, ସ୍ଥାନ: ଖଡିଆଳ ବ୍ଲକ ସାନମହେଶ୍ୱର ପଞ୍ଚାୟତ ଦେବାହାଲ ଗାଁ, ପୂର୍ବାହ୍ନ ୧୦ଟା ।
- ୩ୟ ଶହୀଦ ପୀତବାସ ମେମୋରିଆଲ କ୍ରିକେଟ ଟୁର୍ନାମେଣ୍ଟ ଫାଇନାଲ ମ୍ୟାଚ୍ ସ୍ଥାନ: କୋମନା ବ୍ଲକ ଦାନୋଝଲା ଶହୀଦ ପିତବାସ ଖେଳପଡ଼ିଆ, ସମୟ: ପୂର୍ବାହ୍ନ ୧୦ଟା ।
- ୫ମ ଜୟ ମା' ବସ୍ତ୍ରେନ କପ୍ କ୍ରିକେଟ ଟୁର୍ନାମେଣ୍ଟ ଫାଇନାଲ ମ୍ୟାଚ, ସ୍ଥାନ: କୋମନା ବ୍ଲକ ମାନିଗୁଡା ପଞ୍ଚାୟତ ସିହିନାମୁଣ୍ଡା ତ୍ରିକୋଣୀୟ ଖେଳପଡ଼ିଆ, ସମୟ: ପୂର୍ବାହ୍ନ ୧୦ଟା ।
- ୩ୟ ବିରାଟ ଆଞ୍ଚଳିକ ଧନୁଯାତ୍ରା ମହୋତ୍ସବ ପଞ୍ଚମ ରଜନୀ, ସ୍ଥାନ: ନୂଆପଡ଼ା ସଦର ବ୍ଲକ ସାରାବଙ୍ଗ ମିନି ଷ୍ଟାଡିୟମ, ସମୟ: ସନ୍ଧ୍ୟା ୬ଟା ।
- ଷୋହଳ ପ୍ରହର ଅଖଣ୍ଡ ନାମଯଜ୍ଞ ପାଇଁ ପ୍ରସ୍ତୁତି ବୈଠକ, ସ୍ଥାନ: କୋମନା ବ୍ଲକ ତରବୋଡ ଥାନାପଡା, ସମୟ: ସନ୍ଧ୍ୟା ୬ଟା ।

ଝାରସୁଗୁଡ଼ା
- କିଶୋର ମହାନ୍ତି ସ୍ମୃତି କମିଟି ପକ୍ଷରୁ ଫଳ ଓ ମିଷ୍ଟାନ୍ନ ବଣ୍ଟନ, ସ୍ଥାନ:ଜିଲା ମୁଖ୍ୟ ଚିକିତ୍ସାଳୟ, ଝାରସୁଗୁଡ଼ା, ସମୟ:ସକାଳ ୯ଟା ।
- କିଶୋର ମହାନ୍ତି ସ୍ମୃତି କମିଟି ପକ୍ଷରୁ ଚକ୍ଷୁ ଚିକିତ୍ସା ଶିବିର, ସ୍ଥାନ:ମଙ୍ଗଳ ବଜାର ଅଡିଟରିୟମ, ସମୟ:ପୂର୍ବାହ୍ନ ୧୦ଟା ୩୦ ।
- କିଶୋର ମହାନ୍ତିଙ୍କ ଶ୍ରାଦ୍ଧ ସଭା, ସ୍ଥାନ: ମଙ୍ଗଳ ବଜାର ଅଡିଟରିୟମ, ସମୟ: ଅପରାହ୍ନ ୩ ଟା ।

୭୭ ଲକ୍ଷ ଇ-ଚାଲାଣରୁ ଏଯାଏ ଆସିଛି ମାତ୍ର ୫ ଲକ୍ଷର ଓଟିଏସ୍

ଭୁବନେଶ୍ୱର,୨୯।୧୨(ସୁନିତ୍ ମିଶ୍ର)
ରାଜ୍ୟରେ ମୋଟ୍‌୭୭ ଲକ୍ଷ ଇ-ଚାଲାଣ ପେଣ୍ଡିଂ ଥିଲା । ଲାଇସେନ୍ସ, ପଲ୍ୟୁଶନ ସାର୍ଟିଫିକେଟ, ଇନସ୍ୟୁରାନ୍ସ ନ ଥିବା ଏବଂ ବେପରୁଆ ଗାଡି ଚାଳକମାନଙ୍କ ଉପରେ ଏହି ଇ-ଚାଲାଣ ଲଗାଯାଇଥିଲା । ୭୭ ଲକ୍ଷ କେସ୍‌ର ଓଟିଏସ୍(ୱାନ୍ ଟାଇମ୍ ସେଟେଲମେଣ୍ଟ) କରିବା ଦିଗରେ ବିଭାଗ ପକ୍ଷରୁ ବ୍ୟବସ୍ଥା କରାଯାଇଛି । ସେହି ୭୭ ଲକ୍ଷ ଇ-ଚାଲାଣ ମଧ୍ୟରୁ ବର୍ତ୍ତମାନ ସୁଦ୍ଧା ମାତ୍ର ୫ ଲକ୍ଷର କେସ୍‌ର ଇ-ଚାଲାଣକୁ ଓଟିଏସ୍ ଜରିଆରେ ସରକାର ଆଦାୟ କରିଛନ୍ତି । ସରକାର କହିଛନ୍ତି ମାର୍ଚ୍ଚ ୧୯ ତାରିଖ ସୁଦ୍ଧା ସମସ୍ତେ ଓଟିଏସ୍‌ର ସୁବିଧା ନେବା ଦରକାର । ପେଟ୍ରୋଲ, ଡିଜେଲ କାରଣରୁ ହିଁ ଗାଡି ରାସ୍ତାରେ ଚାଲିଯାଉଛି । ତେଣୁ ସରକାର ନିର୍ଦ୍ଦେଶ ଦେଇଛନ୍ତି ଯେଉଁମାନଙ୍କ ପ୍ରଦୂଷଣ ପ୍ରମାଣ ପତ୍ର ନ ଥିବ ସେମାନଙ୍କୁ ପେଟ୍ରୋଲ କିମ୍ବା ଡିଜେଲ ନ ଦେବା ଲାଗି । ଏପରି ହେଲେ ହିଁ ଲୋକମାନେ ନିୟମ ମାନିବାକୁ ବାଧ୍ୟ ହେବେ ବୋଲି ରାଜ୍ୟ ବାଣିଜ୍ୟ ଓ ପରିବହନ ବିଭାଗ ମନ୍ତ୍ରୀ ବିଭୂତି ଭୂଷଣ ଜେନା ସୂଚନା ଦେଇଛନ୍ତି ।

ମନ୍ତ୍ରୀ ଜେନା ଗଣମାଧ୍ୟମକୁ ସୂଚନା ଦେଇ ସୋମବାର ଆହୁରି କହିଛନ୍ତି, ପ୍ରଦୂଷଣ ପ୍ରମାଣ ପତ୍ର ଏବଂ ଗ୍ରୀନ୍ ଷ୍ଟିକର ନେଇକି ଲୋକମାନେ ନିୟମ ମାନିବା ଦରକାର । ମଧ୍ୟପ୍ରଦେଶ ରାଜ୍ୟ ଲାଗି ସୁପ୍ରିମକୋର୍ଟଙ୍କ ଏକ ରାୟ ଥିଲା ସେଠାରେ ଯେଉଁଦିନ ଲୋକମାନଙ୍କ ପ୍ରଦୂଷଣ ପ୍ରମାଣ ପତ୍ରର ସମୟ ସରିଯିବ ସେଦିନ ହିଁ ସେମାନେ ତା'ର ପଞ୍ଜୀକରଣ କରିବା ଜରୁରୀ । ଓଡ଼ିଶା ସରକାର କିଛି ନୂଆ ନିୟମ କରିନାହାନ୍ତି । ଯାହା ନିୟମ ଥିଲା ତାକୁ କଡାକଡି କରାଯାଇଛି । ଏଥିଲାଗି ଏହି ନିୟମ କଡାକଡି କରାଯାଉଛି, ବର୍ତ୍ତମାନ ଏୟାର ପଲ୍ୟୁଶନ୍ ଇଣ୍ଡେକ୍ସରେ ଓଡ଼ିଶାର ସ୍ଥାନ ନିମ୍ନଗାମୀ ହେଉଛି ତାକୁ ଏବେ ଗୁରୁତର ସହ ନିଆଯାଇଛି । ପ୍ରଦୂଷଣ ରୋକିବା ଦିଗରେ ସମସ୍ତଙ୍କ ଦାୟିତ୍ୱ ହେବା ଦରକାର । ଏବେ ସୁଦ୍ଧା ଓଡ଼ିଶାରେ ୧ କୋଟି ଗାଡି ରେଜିଷ୍ଟ୍ରେଶନ ହୋଇଛି । ଏତେ ଗାଡ଼ିର ଯଦି ପ୍ରଦୂଷଣ ପ୍ରମାଣ ପତ୍ର ରଖିବାନି, ଏହିନିୟମ ମାନିବାନି ତେବେ ନିର୍ଗତ ହେଉଥିବା ଧୂଆଁ ଅଧିକ ବାହାରିଲେ ବାୟୁ ପ୍ରଦୂଷଣ ହେବ । ପ୍ରଦୂଷଣ ପ୍ରମାଣ ପତ୍ର ନ ଥିଲେ ୧୦ ହଜାର ଟଙ୍କାର ଫାଇନ ଆଦାୟ କରିବାର ବ୍ୟବସ୍ଥା ୨୦୧୯ରେ କରାଯାଇଥିଲା । ଯଦିଓ ଏହି ଜରିମାନା ରାଶି ଲୋକଙ୍କୁ ଅଧିକ ହୋଇଯାଉଛି, ଏହାକୁ କମାଇବା ଲାଗି ପ୍ରକ୍ରିୟା ଜାରି ରହିଛି । ଅନ୍ୟପଟେ ପ୍ରଦୂଷଣ ପ୍ରମାଣ ପତ୍ର ତୁରନ୍ତ ଲାଗୁ କରାଯାଇଥିବାର ସମୟକୁ ମଧ୍ୟ ସାମାନ୍ୟ ଘୁଞ୍ଚାଇ ଦିଆଯାଇଛି । ସଡ଼କ ସୁରକ୍ଷା ମାସ ଜାନୁଆରୀ ପହିଲାରୁ ଲାଗୁ କରାଯାଉଛି । ତେଣୁ ଏହି ନିୟମକୁ ଫେବୃଆରୀ ୧ରୁ କଡାକଡି କରାଯିବ । ଏହି ନିୟମ ଲାଗୁ କ୍ଷେତ୍ରରେ ସମସ୍ତଙ୍କ ସହଯୋଗ ଦରକାର । ଏଭଳି ପଲ୍ୟୁଶନ ସେଣ୍ଟର ରହିଛି ଯେଉଁମାନେ ସବୁ ଗାଡିକୁ ସାର୍ଟିଫିକେଟ ଦେଇ ଦେଉଛନ୍ତି । ଏଭଳି ୪୨ଟି ପଲ୍ୟୁଶନ ସେଣ୍ଟରକୁ ବାତିଲ କରାଯାଇଛି ।

ଆଜିର ରାଶିଫଳ

ଜ୍ୟୋତିର୍ବିଦ୍ୟା ବିଶାରଦ ପ୍ରସନ୍ନ କୁମାର ମହାପାତ୍ର
ମଙ୍ଗରାଜପୁର ଶାସନ, କାଦୁଆ, ଗଞ୍ଜାମ
Email-pkmahapatro@gmail.com

ମେଷ
ଆଜି ପ୍ରତ୍ୟେକ ପରିସ୍ଥିତିରେ ସ୍ଥିର ନିଷ୍ପତ୍ତି ନେବାରେ ବନ୍ଧୁଙ୍କ ପୃଷ୍ଠପୋଷକତା ସହାୟକ ହେବ । ପରିବାରରେ

ପିପିପି ମୋଡ୍‌ରେ ହେବ ଯାଜପୁର ରୋଡ୍-ଧାମରା ରେଳ ପ୍ରକଳ୍ପ

ପ୍ରସ୍ତାବିତ ଅନ୍ୟ ପ୍ରକଳ୍ପଗୁଡ଼ିକର ନିର୍ମାଣ ଆଶା ଉଜ୍ଜୀବିତ

ଯାଜପୁର,୨୯।୧୨ (ହର୍ଷବର୍ଦ୍ଧନ ବେହେରା)

ରେଳ ମନ୍ତ୍ରଣାଳୟ ପକ୍ଷରୁ ଯାଜପୁର ରୋଡ୍ ରେଳଷ୍ଟେଶନଠାରୁ ଧାମରା ବନ୍ଦର ଭାୟା ବିରଜାକ୍ଷେତ୍ର ଓ ଆରଡି ୧୦୧.୨୬ କି.ମି. ବିଶିଷ୍ଟ ପ୍ରସ୍ତାବିତ ନୂତନ ରେଳପଥ ନିର୍ମାଣ ପାଇଁ ମଞ୍ଜୁରୀ ଦିଆଯାଇଛି। ଏହିମର୍ମରେ ରେଳ ମନ୍ତ୍ରଣାଳୟ ତଥା ରେଲୱେ ବୋର୍ଡ ପକ୍ଷରୁ ନିର୍ଦ୍ଦେଶକ(ଇନ୍‌ଫ୍ରା)-୧ ଏନ୍.ବି. ବିକ୍ରମାଦିତ୍ୟ ଗତ ନଭେମ୍ବର ୧୯ରେ ଅଲ୍ ଇଣ୍ଡିଆନ ରେଲୱେର ଜେନେରାଲ ମ୍ୟାନେଜରଙ୍କୁ ସୂଚିତ କରିଛନ୍ତି। ସୂଚନା ଅଧିକାର ଆଇନ(ଆରଟିଆଇ) ବଳରେ ମିଳିଥିବା ଏ ସମ୍ପର୍କିତ ତଥ୍ୟରେ ଦର୍ଶାଯାଇଛି, ଏହି ପ୍ରସ୍ତାବିତ ପ୍ରକଳ୍ପ ପବ୍ଲିକ ପ୍ରାଇଭେଟ ପାର୍ଟନେରଶିପ (ପିପିପି) ଜରିଆରେ ନିର୍ମାଣ ହେବ। ଏଥିସହ ଯେଉଁସବୁ ପ୍ରସ୍ତାବିତ ପ୍ରକଳ୍ପର ଡିଟେଲ ପ୍ରୋଜେକ୍ଟ ରିପୋର୍ଟ (ଡିପିଆର) ସମ୍ପୂର୍ଣ୍ଣ ହୋଇସାରିଛି କିମ୍ବା ପ୍ରସ୍ତୁତି ଚାଲିଛି ସେହି ପ୍ରକଳ୍ପଗୁଡ଼ିକ ମଧ୍ୟ ପିପିପି ମୋଡ୍‌ରେ ନିର୍ମାଣ କରାଯିବ। ଏହାପରେ ଦୀର୍ଘ ଦଶନ୍ଧି ଧରି ଦାବି ହୋଇ ଆସୁଥିବା ବିରଜାକ୍ଷେତ୍ରକୁ ରେଳ ଯୋଗାଯୋଗ ଆଶା ଉଜ୍ଜୀବିତ ହୋଇଥିବାରୁ ଅଞ୍ଚଳବାସୀଙ୍କ ମଧ୍ୟରେ ଖୁସିର ଲହରି ଖେଳିଯାଇଛି।

ଯାଜପୁର ରୋଡ୍-ଧାମରା ପ୍ରସ୍ତାବିତ ରେଳପଥର ଡିପିଆର ଅନୁସାରେ ୨୯୯୬ କୋଟି ୮୧ ଲକ୍ଷ ୪୫ ହଜାର ୧୨୩ ଟଙ୍କା ବ୍ୟୟ ଅଟକଳ କରାଯାଇଛି। ଏହି ପ୍ରକଳ୍ପ ପାଇଁ ଯାଜପୁର ରୋଡ ରେଳଷ୍ଟେଶନ ଜକ୍ସନ ହେବ। ଏଠାରୁ ଛୋଟରାୟପୁର, ରାମପୁର ସେଗଡ଼, ବାହାବଲପୁର, ଯାଜପୁର, ଜଳେଶ୍ୱରପୁର, ଶ୍ରୀପୁରା, ମଙ୍ଗଳପୁର, ଆରଡି, ଚାନ୍ଦବାଲି, ଭିତରକନିକା ଓ ଧାମରା ଷ୍ଟେଶନ ନିର୍ମାଣ ହେବ। ଏଥିପାଇଁ ୧୬୯୩.୪୬ ଏକର ଜମି ଆବଶ୍ୟକ। ଏଥିରେ ବେସରକାରୀ ଜମି ୧୩୧୬.୪୫୧ ଏକର, ସରକାରୀ ଜମି ୨୯୪.୩୭୯ ଏକର ଓ ଜଙ୍ଗଲ ଜମି ୧୨.୭୭୫ ଏକର ଅଧିଗ୍ରହଣ କରିବାକୁ ଯୋଜନା ହୋଇଛି। ନେଟ୍‌ୱର୍କ ପ୍ଲାନିଂ ଗ୍ରୁପ୍ (ଏନ୍‌ପିଜି) ରିପୋର୍ଟ ଅନୁସାରେ, ଖୋର୍ଦ୍ଧା ରେଳ ଡିଭିଜନ ଅନ୍ତର୍ଗତ ଏହି ପ୍ରକଳ୍ପର ଲକ୍ଷ୍ୟ ହେଉଛି, ଯାଜପୁର ଏବଂ ଭଦ୍ରକ ଜିଲାରେ ମାଲ ପରିବହନ ଏବଂ ଯାତ୍ରୀ ସଂଯୋଗୀକରଣକୁ ବୃଦ୍ଧି କରିବା। ଏହି ରେଳଲାଇନ ଶିଳ୍ପ କ୍ଲଷ୍ଟର, କୋଇଲା କ୍ଷେତ୍ର ଏବଂ ଧାମରା ବନ୍ଦର ମଧ୍ୟରେ ସିଧାସଳଖ ସଂଯୋଗ କରିବ। ପ୍ରକଳ୍ପର ଆର୍ଥିକ ସମ୍ଭାବନା ଧାମରା ବନ୍ଦରର ଭବିଷ୍ୟତ ସମ୍ପ୍ରସାରଣ ଯୋଜନା ସହିତ ଜଡ଼ିତ। ବର୍ତ୍ତମାନ ଧାମରାଠାରୁ ଭଦ୍ରକ ସିଙ୍ଗଲ୍ ରେଳଲାଇନ୍ ରହିଛି। ଏହି ଲାଇନର ଦୋହରୀକରଣ ନିର୍ମାଣ କାର୍ଯ୍ୟ ଚାଲିଛି। ଏହି ସ୍ଥିତିରେ, ବନ୍ଦରର ଭବିଷ୍ୟତ ସମ୍ପ୍ରସାରଣ ଯୋଜନା ଉପରେ ଆଧାର କରି ଏକ ନୂତନ ରେଳଲାଇନ୍ ଯୋଜନା କରିବାର ଆବଶ୍ୟକତା ରହିଛି। ପ୍ରସ୍ତାବିତ ଏହି ନୂତନ ରେଳପଥରେ ୩୦ ପ୍ରମୁଖ ସେତୁ, ୮୮ କ୍ଷୁଦ୍ର ସେତୁ, ୩୭ ରେଳ ଅଣ୍ଡର ବ୍ରିଜ୍(ଆର୍‌ୟୁବି), ୧୩ ରେଳ ଓଭର ବ୍ରିଜ୍(ଆର୍‌ଓବି) ଏବଂ ଗୋଟିଏ ରେଳ ଓଭର ରେଳ (ଆର୍‌ଓଆର୍) ଫ୍ଲାଏଓଭର ନିର୍ମାଣ ହେବ।

ଏହି ପ୍ରକଳ୍ପ ପାଇଁ ବୃତ୍ତାନ୍ତ ଲୋକେଶନ ସର୍ଭେ ଏବଂ ଡିପିଆର ପ୍ରସ୍ତୁତ ପାଇ ୨୭।୧୦।୨୦୨୩ରେ ଏସ୍‌ଏମ୍ କନ୍‌ସଲ୍‌ଟାଣ୍ଟସ୍‌କୁ କାର୍ଯ୍ୟାଦେଶ ପ୍ରଦାନ କରାଯାଇଥିଲା। ଉକ୍ତ କାର୍ଯ୍ୟାଦେଶରେ ଜିଓ ଟେକ୍ନିକାଲ ଇନ୍‌ଭେଷ୍ଟିଗେଶନ, ସିଗ୍ନାଲିଂ ୱାର୍କ, ଇଲେକ୍ଟ୍ରିକାଲ ଓ ଅପରେଟିଂ ୱାର୍କ, ସିଭିଲ ଇଞ୍ଜିନିୟରିଂ ଇତ୍ୟାଦି ସର୍ଭେ କାର୍ଯ୍ୟ ରହିଥିଲା। ଏଥିପାଇଁ ରେଳ ମନ୍ତ୍ରଣାଳୟ ପକ୍ଷରୁ ୨ କୋଟି ୪୦ ଲକ୍ଷ ଟଙ୍କା ମଞ୍ଜୁର ହୋଇଥିଲା। କାର୍ଯ୍ୟାଦେଶ ପାଇବାର ୪ ମାସ ମଧ୍ୟରେ ବୃତ୍ତାନ୍ତ ଲୋକେଶନ ସର୍ଭେ, ଡିପିଆର୍ ଆଦି ରିପୋର୍ଟ ଦାଖଲ କରିବାକୁ ନିର୍ଦ୍ଦେଶ ରହିଥିଲା। ଏହିକ୍ରମରେ ପୂର୍ବତଟ ରେଳ ଡିଭିଜନ ପକ୍ଷରୁ ୫।୨।୨୦୨୫ରେ ରେଲୱେ ବୋର୍ଡ ପାଖରେ ଡିପିଆର୍ ଦାଖଲ ହୋଇଥିଲା। ପ୍ରକଳ୍ପ ନିର୍ମାଣ ସମୟରେ ପ୍ରଥମ ବର୍ଷ ୨୯୯.୬୮ କୋଟି, ଦ୍ୱିତୀୟ ବର୍ଷ ୪୪୯.୫୨ କୋଟି, ତୃତୀୟ ବର୍ଷ ୧୦୪୮.୮୯ କୋଟି ଓ ୪ର୍ଥ ବର୍ଷ ୧୧୯୮.୬୩ କୋଟ ଟଙ୍କା ଖର୍ଚ୍ଚ ହେବ। ତେବେ ଏହାର ପରିମାଣ ବୃଦ୍ଧି ଘଟି ସମୁଦାୟ ୩୩୧୫.୭୬ କୋଟି ଟଙ୍କା ହୋଇପାରେ ବୋଲି ଡିପିଆରରେ ଉଲ୍ଲେଖ ରହିଛି।

ପୋଲିସ ଅନୁମତି ପତ୍ର ନ ଦେଖାଇବାରୁ ଉତ୍ତେଜନା

ଜେଏସ୍‌ଡବ୍ଲ୍ୟୁ ପ୍ରକଳ୍ପ ପାଇଁ ଭୂତଳ ବିଦ୍ୟୁତ୍ ପାଇପ୍ ଲାଇନ୍ ଖୋଳାକୁ ବିରୋଧ

କୁଜଙ୍ଗ,୨୯।୧୨(ମନୋଜ ପ୍ରଧାନ)

ପୋଲିସ ଉପସ୍ଥିତିରେ ଭୂତଳ ବିଦ୍ୟୁତ୍ ପାଇପ୍ ଲାଇନ୍ ଖୋଳା ଚାଲିଛି।

ଜଗତ୍‌ସିଂହପୁର ଜିଲା ଏରସମା ତହସିଲ ଅନ୍ତର୍ଗତ ଢିଙ୍କିଆ ଚାରି ଦେଶରେ ନିର୍ମାଣାଧୀନ ଜେଏସ୍‌ଡବ୍ଲ୍ୟୁ ପ୍ରକଳ୍ପକୁ ନେଇ ବିବାଦ ପିଛା ଛାଡୁନି। ସୋମବାର ଏହି ପ୍ରକଳ୍ପ ପାଇଁ ପୋଲିସ ବଳୟରେ ଭୂତଳ ବିଦ୍ୟୁତ୍ ପାଇପ ଲାଇନ ଖୋଳା ଚାଲିଥିବାବେଳେ ଉତ୍ତେଜନା ପ୍ରକାଶ ପାଇଛି। ଢିଙ୍କିଆ ସରପଞ୍ଚ ପିଙ୍କି ଦାସ, ସମିତି ସଭ୍ୟା ମିତାଞ୍ଜଳି ଭୋଇ, ନାଏବ ସରପଞ୍ଚ ତୀର୍ଥଙ୍କ ଅଭିଯୋଗ ଅନୁଯାୟୀ, ଜନବସତି ନିକଟରେ ରାସ୍ତା କଡ଼ରେ ଭୂତଳ ବିଦ୍ୟୁତ୍ ସଂଯୋଗ କରାଗଲେ ସାଧାରଣଜନତାଙ୍କ ଜୀବନ ପ୍ରତି ବିପଦ ଆଶଙ୍କା ରହିଛି। ଏଥିପାଇଁ ଅନୁମତି ନ ଥିବା ବେଳେ କାହିଁକି ଖୋଳା ଯାଉଛ ବୋଲି ସେମାନେ ପ୍ରଶ୍ନ କରିଛନ୍ତି। ଏଥିସହ ବିଭାଗୀୟ ଅନୁମତି ପତ୍ର ଦେଖାଇବାକୁ ସେମାନେ ଦାବି କରିଥିଲେ। ମାତ୍ର ପୋଲିସ ଅନୁମତି ପତ୍ର ଦେଖାଇବାକୁ ମନା କରିବାରୁ ଉତ୍ତେଜନା ପ୍ରକାଶ ପାଇଥିଲା।

ସୂଚନାଯୋଗ୍ୟ, ଢିଙ୍କିଆ ପଞ୍ଚାୟତର ଗୋବିନ୍ଦପୁରଠାରୁ ଜେଏସ୍‌ଡବ୍ଲ୍ୟୁ ପ୍ରକଳ୍ପ ଅଞ୍ଚଳକୁ ୩୩ କେଭ ବିଦ୍ୟୁତ୍ ସଂଯୋଗ ନିମନ୍ତେ ପ୍ରାୟ ୪ କିମି ଦୈର୍ଘ୍ୟର ଭୂତଳ ପାଇପ ଲାଇନ ଖୋଳା କାର୍ଯ୍ୟ ଆରମ୍ଭ ହୋଇଛି। ଉକ୍ତ ପାଇପ ଲାଇନ ଜନବସତି ନିକଟ ରାସ୍ତା କଡ ଦେଇ ଏବଂ ପ୍ରବାସ ବର୍ଦ୍ଧନ ନାମକ ବ୍ୟକ୍ତିଙ୍କ ଜାଗା ଦେଇ ଯାଇଥିବାରୁ ଭବିଷ୍ୟତରେ ବିପଦ ଆଶଙ୍କା କରି ବିରୋଧ କରାଯାଇଛି। ଏ ସମ୍ପର୍କରେ ଅଭୟଚାନ୍ଦପୁର ଥାନା ଅଧିକାରୀ ସମୀର କୁମାର ରାଉତଙ୍କୁ ପଚାରିବାରୁ ଜିଲାପାଳଙ୍କ ଅନୁମତି ଅନୁସାରେ ଭୂତଳ ବିଦ୍ୟୁତ୍ ଲାଇନ ଖୋଳା ଯାଉଛି। ଏନେଇ ସେମାନଙ୍କୁ ଅନୁମତି ପତ୍ର ଦେଖାଇବାର ଯଥାର୍ଥତା ନାହିଁ ବୋଲି କହିଥିଲେ।

ନବଜାତକଙ୍କ ନାମକରଣ କଲେ ମନ୍ତ୍ରୀ

ପ୍ରତିଷ୍ଠା ଦିବସ କାର୍ଯ୍ୟକ୍ରମରେ ମଞ୍ଚାସୀନ ଅତିଥିମାନେ।

୬୬ତମ ବର୍ଷରେ ପାଦ ଦେଲା ନନ୍ଦନକାନନ

ବାରଙ୍ଗ,୨୯।୧୨ (ଲିଙ୍ଗରାଜରାଉତ)

ସୋମବାର ପ୍ରାଣୀଉଦ୍ୟାନ ନନ୍ଦନକାନନ ୬୬ ବର୍ଷରେ ପଦାର୍ପଣ କରିଛି। ଏହି ପରିପ୍ରେକ୍ଷୀରେ ଅନୁଷ୍ଠିତ ପ୍ରତିଷ୍ଠା ଦିବସରେ ଜଙ୍ଗଲ ଓ ପରିବେଶମନ୍ତ୍ରୀ ଗଣେଶ ରାମ ଖୁଣ୍ଟିଆ ମୁଖ୍ୟ ଅତିଥିଭାବେ ଯୋଗଦେଇ ଆଗାମୀ ଦିନରେ ନନ୍ଦନକାନନ ବିଶ୍ୱସ୍ତରୀୟ ଚିଡିଆଖାନା ହେବାକୁ ଯାଉଛି ବୋଲି କହିଛନ୍ତି। ଏଥିନିମନ୍ତେ ଯାହାଯାହା ଆବଶ୍ୟକ ବିଧିବ୍ୟବସ୍ଥାକୁ ଅନୁସରଣକରି ଏହାର ରୂପରେଖ ବଦଳିବାକୁ ଯିବାର ପ୍ରକ୍ରିୟା ଆରମ୍ଭ ହୋଇଯାଇଛି ବୋଲି ମନ୍ତ୍ରୀ କହିଛନ୍ତି। ପ୍ରତିଷ୍ଠା ଦିବସ ଅବସରରେ ମନ୍ତ୍ରୀଙ୍କ ଦ୍ୱାରା ପ୍ରାଣୀଉଦ୍ୟାନରେ ନବଜନ୍ମିତ ଶାବକମାନଙ୍କ ନାମକରଣ କରାଯାଇଛି। ଧଳା ବାଘୁଣୀ ରୁପାର ୨ଟିଅଣ୍ଡିରା ଛୁଆ ଅରୁଣ, ଅର୍ଜୁନ, ଧଳା ବାଘୁଣୀ ମୌସୁମୀର ଗୋଟିଏ ମାଈ ଛୁଆ ଅନନ୍ୟା, ବାଘୁଣୀ ଅଙ୍କିତାର ଗୋଟିଏ ଅଣ୍ଡିରା ଛୁଆ କାହ୍ନା, ସିଂହୀ ରେୱାର ଗୋଟେ ଅଣ୍ଡିରା ଛୁଆ ରକି ଓ ମାଈ ଛୁଆ ଲକି, ସିଂହୀ ବିଜିଲିର ୨ଟି ଅଣ୍ଡିରା ଛୁଆ ହର୍ଷ ଏବଂ ଧ୍ରୁବ ଓ ଗୋଟିଏ ମାଈ ଛୁଆ ଶ୍ରେୟା, ସିମ୍ପାଞ୍ଜି ଦୁର୍ଗାର ଗୋଟିଏ ଅଣ୍ଡିରା ଛୁଆ ସୁରଜ, ସିମ୍ପାଞ୍ଜି ରାଖୀର ଗୋଟିଏ ଅଣ୍ଡିରା ଛୁଆ ଇଶାନ, ହିମାଳୟ କଳାଭାଲୁ ମୁନିର ଗୋଟିଏ ମାଈ ଛୁଆର ନାମ ସୁଭଦ୍ରା ନାମ ମନ୍ତ୍ରୀ ରଖିଛନ୍ତି।

ଜଙ୍ଗଲବିଭାଗ ପକ୍ଷରୁ ପ୍ରଦତ୍ତ ଏକକାଳୀନ ୧୨୦କୋଟି ଟଙ୍କା ବ୍ୟୟବରାଦରେ ପରିସରକୁ ଆକର୍ଷଣୀୟ କରିବାପାଇଁ ପ୍ରୟାସ ଆରମ୍ଭ ହୋଇଛି। ନୂତନ ପ୍ରାଣୀ ଆସିବା ସହ ପର୍ଯ୍ୟଟକମାନଙ୍କୁ ଆକୃଷ୍ଟ କରିବା ପାଇଁ ନୂତନ ଜ୍ଞାନକୌଶଳରେ ସେମାନଙ୍କ ଖୁଆଡ ନିର୍ମାଣ କରିବା କାର୍ଯ୍ୟ ଆରମ୍ଭ ହୋଇଯାଇଛି। କାର୍ଯ୍ୟକ୍ରମରେ ଅନ୍ୟମାନଙ୍କ ମଧ୍ୟରେ ପିସିସିଏଫ୍ ସୁରେଶ ପାଣ୍ଡ ଓ ପିସିସିଏଫ୍ ପ୍ରେମ କୁମାର ଝା(ବନ୍ୟପ୍ରଣୀ), ପୂର୍ବତନ ବିଧାୟକ ପ୍ରିୟଦର୍ଶୀ ମିଶ୍ର ଅତିଥିଭାବେ ଯୋଗଦେଇ ବିଶ୍ୱସ୍ତରୀୟ ଚିଡିଡିଆଖାନା ପାଇଁ ନନ୍ଦନକାନନରେ ଏବେ ଯେଉଁଭଳି ଭାବେ ବିକାଶ ଚାଲିଛି ସେଥିପାଇଁ ସମସ୍ତଙ୍କୁ ଧନ୍ୟବାଦ ଦେଇଥିଲେ। ପରେ ଅତିଥିମାନଙ୍କ ଦ୍ୱାରା ଆନୁଆଲ ରିପୋର୍ଟ, ବଟାନିକାଲ୍ ଗାର୍ଡେନର ମ୍ୟାନେଜମେଣ୍ଟ ପ୍ଲାନ ଆଦି ପୁସ୍ତିକାକୁ ଉନ୍ମୋଚନ କରାଯିବା ସହ ପ୍ରାମାଣିକ ଚିତ୍ର ସମ୍ବନ୍ଧିତ ୨ଟି ଭିଡିଓ ମଧ୍ୟ ରିଲିଜ କରାଯାଇଥିଲା। ଏବଂ ଚଳିତବର୍ଷ କୃତିତ୍ୱ ଅର୍ଜନ କରିଥିବା କର୍ମଚାରୀଙ୍କୁ ମାନପତ୍ର ଓ ପୁରସ୍କାର ପ୍ରଦାନ କରାଯିବା ସହ ଆସନ୍ତା ବର୍ଷ ପାଇଁ ଜୁ ଆମ୍ବାସାଡାରଙ୍କ ନାମ ଘୋଷଣା କରାଯାଇଥିଲା। ପ୍ରତିଷ୍ଠା ଦିବସ ଉପଲକ୍ଷେ ଭାରତର ଉତ୍ତର ପୂର୍ବ ଅଞ୍ଚଳରେ ବିଶେଷଭାବେ ଦେଖାଯାଉଥିବା ପ୍ରାଣୀମାନଙ୍କୁ ନେଇ ନୂଆକରି ୨.୬ ଏକର ପରିମିତ ଜାଗାରେ ଉତ୍ତର ପୂର୍ବରାଜ୍ୟ ଦୃଶ୍ୟପଟ ଖୁଆଡ, ତୃଣଭୋଜି ସଙ୍ଗରୋଧ କକ୍ଷ, ଛୋଟ ବିରାଡ଼ିଙ୍କ ଖୁଆଡ, ସରୀସୃପ ସଙ୍ଗରୋଧ କକ୍ଷ, ଜଳଫୁଆର ଛକ ସୋନ୍ଦର୍ଯ୍ୟକରଣ, ଔଧ, ଦେଶୀଭାଲୁ, ଗାଡଭାଲୁ ଖୁଆଡ, ଶାଳିଆ ପତନି ଓ ଡାଳି ଔଧ ଖୁଆଡ, ଉଦ୍ୟାନ କୃଷି ଫାର୍ମକୁ ଉଦ୍‌ଘାଟନ କରିଥିଲେ। ଏହି ଉତ୍ସବରେ ନନ୍ଦନକାନନ ନିର୍ଦ୍ଦେଶକ ମନୋଜ ଭିନାୟାର ବାର୍ଷିକ ବିବରଣୀ ପାଠ ଓ ଉପନିର୍ଦ୍ଦେଶକ ସନତ କୁମାର ଧନ୍ୟବାଦ ଅର୍ପଣ କରିଥିଲେ।

ଜାଡ଼ରେ ଥରୁଛି ଓଡ଼ିଶା

୧୦ ଡିଗ୍ରୀ ତଳେ ୧୫ ସହରର ତାପମାତ୍ରା

ଭୁବନେଶ୍ୱର,୨୯।୧୨ (ବନ୍ଦନା ସେଠୀ)

ଜାଡ଼ରେ ଥରୁଛି ସାରା ରାଜ୍ୟ। ନୂଆବର୍ଷ ପର୍ଯ୍ୟନ୍ତ ଶୀତରେ ସେଭଳି କିଛି ବଡ଼ ପରିବର୍ତ୍ତନ ହେବାର ସମ୍ଭାବନା ନାହିଁ। ତେବେ ଆସନ୍ତା ୨୪ ଘଣ୍ଟା ପରେ ସର୍ବନିମ୍ନ ତାପମାତ୍ରା ୨ରୁ ୩ଡିଗ୍ରୀ ବଢିପାରେ ବୋଲି ଆଞ୍ଚଳିକ ପାଣିପାଗ ବିଜ୍ଞାନ କେନ୍ଦ୍ର ପକ୍ଷରୁ ସୂଚନା ଦିଆଯାଇଛି। ରାଜ୍ୟର ୧୫ ସହରର ତାପମାତ୍ରା ୧୦ ଡିଗ୍ରୀ ତଳେ ରହିଛି। ଜି.ଉଦୟଗିରି, ସେମିଲିଗୁଡ଼ା ଓ ଫୁଲବାଣୀରେ ତାପମାତ୍ରା ୫ ଡିଗ୍ରୀ ଓ ଏହା ତଳେ ରହିଛି। ବିଭାଗ ପକ୍ଷରୁ ରେକର୍ଡ ତଥ୍ୟ ଅନୁଯାୟୀ, ଜି.ଉଦୟଗିରିରେ ସର୍ବନିମ୍ନ ତାପମାତ୍ରା ୩.୬ ଡିଗ୍ରୀ ରହିଥିବାବେଳେ ସେମିଲିଗୁଡାରେ ୫.୨, ଫୁଲବାଣୀରେ ୫.୫, ଦାରିଙ୍ଗିବାଡ଼ିରେ ୬, କୋରାପୁଟରେ ୬.୪, ଝାରସୁଗୁଡ଼ାରେ ୬.୫, ରାଉରକେଲାରେ ୭, ଅନୁଗୋଳରେ ୮, ନବରଙ୍ଗପୁରରେ ୮.୬, କିରେଇରେ ୮.୭, ଭବାନୀପାଟଣାରେ ୯, ବଲାଙ୍ଗୀରରେ ୯.୪, ସୁନ୍ଦରଗଡ଼ରେ ୯.୫, କେନ୍ଦୁଝର ଓ ସୋନପୁରରେ ୯.୮ ଡିଗ୍ରୀ ତାପମାତ୍ରା ରେକର୍ଡ ହୋଇଛି। ଏଥିସହ ବିଭାଗ ପକ୍ଷରୁ ଜାନୁଆରୀ ୩ ପର୍ଯ୍ୟନ୍ତ ବିଭିନ୍ନ ଜିଲାକୁ ଘନ କୁହୁଡ଼ି ନେଇ ୟେଲୋ ୱାର୍ନିଂ ଜାରି କରାଯାଇଛି। ମଙ୍ଗଳବାର ଓ ବୁଧବାର ପାଇଁ ସୁନ୍ଦରଗଡ଼, କଳାହାଣ୍ଡି, କନ୍ଧମାଳ, କେନ୍ଦ୍ରାପଡ଼ା, ଜଗତ୍‌ସିଂହପୁର, ଭଦ୍ରକ,ବାଲେଶ୍ୱର ଜିଲାକୁ ଘନ କୁହୁଡି ପାଇଁ ୱାର୍ନିଂ ଜାରି ହୋଇଛି। ସେହିପରି ଗୁରୁବାର ସୁନ୍ଦରଗଡ଼, କନ୍ଧମାଳ, ଖୋର୍ଦ୍ଧା, ବାଲେଶ୍ୱର, ଭଦ୍ରକ, ମୟୂରଭଞ୍ଜ, କଟକ, ପୁରୀ, କେନ୍ଦ୍ରାପଡ଼ା, ଜଗତ୍‌ସିଂହପୁର, ଶୁକ୍ରବାର ସୁନ୍ଦରଗଡ଼, କନ୍ଧମାଳ, କେନ୍ଦ୍ରାପଡ଼ା, ଜଗତ୍‌ସିଂହପୁର, ପୁରୀ ଏବଂ ଶନିବାର ଜଗତ୍‌ସିଂହପୁର ଓ ସୁନ୍ଦରଗଡ଼ ଜିଲାକୁ ଘନ କୁହୁଡି ପାଇଁ ୟେଲୋ ୱାର୍ନିଂ ଜାରି କରାଯାଇଛି।

କାଶୀନଗର ଏନ୍‌ଏସି ଉପାଧ୍ୟକ୍ଷ ବହିଷ୍କୃତ

କାଶୀନଗର, ୨୯।୧୨(ପି.ମୁରଲୀ)

ରଘରାମ ସାହୁ।

କାଶୀନଗର ଏନ୍‌ଏସି ଉପାଧ୍ୟକ୍ଷ ରଘୁରାମ ସାହୁଙ୍କୁ ତଥ୍ୟ ଲୁଚାଇବା ଓ ଏନ୍‌ଏସି ସହ ହୋଇଥିବା ଚୁକ୍ତି ବାତିଲ ନ କରିବା ଅଭିଯୋଗକୁ ଭିତ୍ତି କରି ଉପାଧ୍ୟକ୍ଷ ପଦବୀ ଓ ସେ ନିର୍ବାଚିତ ହୋଇଥିବା ୧୧ ନଂ. ୱାର୍ଡ କାଉନ୍‌ସିଲର ପଦବୀରୁ ବହିଷ୍କାର କରାଯାଇଛି। ଓଡ଼ିଶା ଗୃହନିର୍ମାଣ ଓ ନଗର ଉନ୍ନୟନ ବିଭାଗ ପକ୍ଷରୁ ଗତ ୨୪ ତାରିଖରେ ଜାରି ନୋଟିସ ଆଧାରରେ ତାଙ୍କୁ ବହିଷ୍କାର କରାଯାଇଥିବା ଜଣାପଡିଛି।

ଖବରରୁ ଜଣାପଡିଛି, ରଘୁରାମ ସାହୁ ଏମ୍‌ପି ଲ୍ୟାଡ ପାଣ୍ଠିରୁ ସ୍ଥାନୀୟ ଶ୍ରୀରାମ ଡିଗ୍ରୀ କଲେଜର ଶ୍ରେଣୀଗୃହ ନିର୍ମାଣ ପାଇଁ ଠିକା ନେଇଥିଲେ। ନିର୍ବାଚନ ବେଳେ ସେ ୭।୩।୨୨ରେ ୧୧ନଂ. ୱାର୍ଡ କାଉନ୍‌ସିଲ ପ୍ରାର୍ଥୀ ଭାବେ ମନୋନୟନପତ୍ର ଦାଖଲ କରିଥିଲେ। ୨୪।୩।୨୨ ନିର୍ବାଚନରେ ଜିତି ୨୬।୩।୨୨ରେ ଉପାଧ୍ୟକ୍ଷ ଭାବେ ନିର୍ବାଚିତ ହୋଇଥିଲେ। ତେବେ ସାହୁ ନିର୍ବାଚନ ଲଢ଼ିବା ଲାଗି ପ୍ରାର୍ଥିପତ୍ର ଦାଖଲ ବେଳେ ଏନ୍‌ଏସି ସହିତ ଚୁକ୍ତିନାମା ଜରିଆରେ ଠିକାଦାରି କରୁଥିବା ସମ୍ପର୍କିତ ତଥ୍ୟ ଲୁଚାଇଥିଲେ। ଭାଜପାରୁ ତାଙ୍କ ସହ ପ୍ରତିଦ୍ୱନ୍ଦ୍ୱିତା କରି ହାରି ଯାଇଥିବା ପ୍ରାର୍ଥୀ ଦଶିରୀଙ୍କି ରାମାରାଓ ଏ ସମ୍ପର୍କରେ ମ୍ୟୁନିସିପାଲ ନିର୍ଦ୍ଦେଶକଙ୍କୁ ଜଣାଇଥିଲେ। ସାହୁ ତଥ୍ୟ ଲୁଚାଇ ଏମ୍‌ପି ଲ୍ୟାଡ ପାଣ୍ଠିରୁ ୫ଲକ୍ଷ ଟଙ୍କା ବ୍ୟୟରେ ନିର୍ମିତ ହେବାକୁ ଥିବା କାଶୀନଗର ଶ୍ରୀରାମ ଡିଗ୍ରୀ କଲେଜ ଶ୍ରେଣୀଗୃହ ନିର୍ମାଣ ପାଇଁ ୩।୧।୨୨ରେ କାର୍ଯ୍ୟାଦେଶ ପାଇଥିଲେ। ୧।୬।୨୨ରେ ସାହୁ କାର୍ଯ୍ୟ ଆରମ୍ଭ କରିଥିଲେ। କୋଠା ନିର୍ମାଣ ଆରମ୍ଭ ବେଳକୁ ସେ ଉଭୟ କାଉନ୍‌ସିଲର ଓ ଉପାଧ୍ୟକ୍ଷ ଭାବେ ନିର୍ବାଚିତ ହୋଇ ସାରିଥିଲେ। ନିର୍ବାଚିତ ହେବା ପରେ ମଧ୍ୟ ସାହୁ ଏନ୍‌ଏସି ସହିତ ଠିକାଦାର କାର୍ଯ୍ୟ କରିଥିବା ସମ୍ପର୍କିତ ଚୁକ୍ତି ବାତିଲ କରି ନ ଥିଲେ। ଉପାଧ୍ୟକ୍ଷ ସାହୁଙ୍କୁ ଅଯୋଗ୍ୟ ଘୋଷଣା କରିବାକୁ ରାମାରାଓ ନିବେଦନ କରିଥିଲେ। ଏହାକୁ ଭିତ୍ତି କରି ଏହାର ତଦନ୍ତ କରାଯାଇ ଚଳିତବର୍ଷ ଜୁନ୍ ୩୦ରେ ସାହୁଙ୍କୁ ବିଭାଗ କାରଣ ଦର୍ଶାଅ ନୋଟିସ ଜାରି କରି କୈଫିୟତ ତଲବ କରିଥିଲା। ୨୧ ଦିନ ଭିତରେ ଏହାର ଉତ୍ତର ଦେବାକୁ ସାହୁଙ୍କୁ କୁହାଯାଇଥିଲା। ତେବେ କୈଫିୟତ ପ୍ରଦାନ ପାଇଁ ଅଧିକ ଏକ ମାସ ସମୟ ଦେବା ସକାଶେ ସାହୁ ଅନୁରୋଧ କରିଥିଲେ। ପ୍ରଚଳିତ ଆଇନରେ ଏଥିପାଇଁ ବ୍ୟବସ୍ଥା ନାହିଁ ବୋଲି ତାଙ୍କୁ ଜୁଲାଇ ୨୪ରେ ବିଭାଗ ଚିଠି ଦ୍ୱାରା ଜଣାଇ ଦେଇଥିଲା। ଉପାଧ୍ୟକ୍ଷ ସାହୁ ଏହାର କୌଣସି ସନ୍ତୋଷଜନକ ଉତ୍ତର ଦେଇ ନ ଥିଲେ। ଫଳରେ ଓଡ଼ିଶା ମ୍ୟୁନିସିପାଲ ଆକ୍ଟ-୧୯୫୦ର ସେକ୍ସନ ୩୮-ଏ ଦ୍ୱାରା ପ୍ରାପ୍ତ କ୍ଷମତା ଅନୁଯାୟୀ ସାହୁଙ୍କୁ ଉଭୟ ୧୧ ନମ୍ବର ୱାର୍ଡ କାଉନ୍‌ସିଲର ଓ ଉପାଧ୍ୟକ୍ଷ ପଦବୀରୁ ବହିଷ୍କାର କରାଯାଇଛି। ଏ ସମ୍ପର୍କିତ ପତ୍ରର ନକଲ ତାଙ୍କୁ ପ୍ରଦାନ ଲାଗି ଏନ୍‌ଏସି ନିର୍ବାହୀ ଅଧିକାରୀଙ୍କୁ ନିର୍ଦ୍ଦେଶ ଦିଆଯାଇଛି। ଏ ବିଷୟରେ ସାହୁଙ୍କ ମତାମତ ନେବାକୁ ଯୋଗାଯୋଗ କରାଯାଇଥିଲେ ମଧ୍ୟ ଯୋଗାଯୋଗ ସମ୍ଭବ ହୋଇପାରିନାହିଁ।

ନୂଆବର୍ଷ ପୂର୍ବରୁ ଭାଜପାରେ ବସିଥିବା ବୈଠକକୁ ନେଇ ଚର୍ଚ୍ଚା

ପ୍ରଭାରୀ, ସହପ୍ରଭାରୀ, ୪ ସାଧାରଣ ସମ୍ପାଦକ ଉପସ୍ଥିତ ଥିଲେ

**ଭୁବନେଶ୍ୱର,

ପ୍ରତିଭାବାନ୍ ମଣିଷମାନେ ସମସ୍ତେ ମନେହୁଅନ୍ତି– ସତେ କି ଅସ୍ୱାଭାବିକ ଏବଂ ସେମାନଙ୍କ ଧାତୁ ବି ମନେହୁଏ ଅଲଗା । କାହିଁକି ହେବ ନାହିଁ ? ପ୍ରତିଭାର ଜନ୍ମ ତ ଅସ୍ୱାଭାବିକ । ସାଧାରଣ ଧାତୁ ବା ପ୍ରକୃତିର ବାହାରେ ତା'ର ସ୍ଥାନ । –ଶ୍ରୀଅରବିନ୍ଦ

ନୀରବ ଘାତକ

ବାୟୁ ପ୍ରଦୂଷଣ କୋଭିଡ୍ ପରବର୍ତ୍ତୀ କାଳରେ ଭାରତର ସବୁଠାରୁ ଗମ୍ଭୀର ଜନସ୍ୱାସ୍ଥ୍ୟ ସଙ୍କଟ ବୋଲି ଜଣାପଡ଼ିଛି । ଚିକିତ୍ସା ବିଶେଷଜ୍ଞମାନେ ସତର୍କ କରାଇଛନ୍ତି ଯେ, ଜରୁରୀ ଓ ସମନ୍ୱିତ ପଦକ୍ଷେପ ନିଆ ନ ଗଲେ ପ୍ରତି ବର୍ଷ ଏହି ସ୍ଥିତି ଆହୁରି ସଙ୍ଗିନ ହେବ । ସାଧାରଣରେ ଆମେ ବାୟୁ ପ୍ରଦୂଷଣର କ୍ଷତିକାରକ ଦିଗକୁ ଚିହ୍ନିବାରେ ଅସମର୍ଥ ରହୁ, ଯଦ୍ୱାରା ପ୍ରତ୍ୟେକ ଦିନ ପ୍ରତି ମୁହୂର୍ତ୍ତରେ ପ୍ରଶ୍ୱାସ ନେବା ଓ ନିଃଶ୍ୱାସ ଛାଡ଼ିବା ବେଳେ ମଣିଷ ସମେତ ସବୁ ଜୀବ ଶାରୀରିକ ସ୍ତରରେ କ୍ଷତିଗ୍ରସ୍ତ ହେବାରେ ଲାଗିଛନ୍ତି । ବ୍ରିଟେନରେ କାର୍ଯ୍ୟରତ ଭାରତୀୟ ବଂଶୋଦ୍ଭବ ବରିଷ୍ଠ ଡାକ୍ତରଙ୍କ ଏକ ଦଳ ଗତ ସପ୍ତାହରେ ସତର୍କ କରାଇଛନ୍ତି ଯେ, ଭାରତ ଏକ ବୃହତ୍ ଲୁକ୍କାୟିତ ସଙ୍କଟର ସମ୍ମୁଖୀନ ହେଉଛି, ଯେଉଁଥିରେ ଶ୍ୱାସନଳୀ ଓ ହୃତ୍‌ପିଣ୍ଡ ସମ୍ବନ୍ଧୀୟ ରୋଗ ରହିଛି । ଏଥିମଧ୍ୟରୁ ଅନେକ ରୋଗର ନିରୂପଣ ଓ ଚିକିତ୍ସା ହୋଇପାରୁନାହିଁ । ଫଳରେ ବ୍ୟକ୍ତିଗତ ଓ ଅତ୍ୟଧିକ ଚାପଗ୍ରସ୍ତ ଥିବା ଦେଶର ସ୍ୱାସ୍ଥ୍ୟ ବ୍ୟବସ୍ଥା ଉପରେ ବାରମ୍ବାର ବୋଝ ବଢୁଛି ।

ବିଶେଷଜ୍ଞଙ୍କ ମତରେ, ବିଶେଷକରି ଉତ୍ତର ଭାରତରେ ଅନେକ ଲୋକ ଦୀର୍ଘକାଳୀନ ପ୍ରଦୂଷିତ ବାୟୁ ସଂସ୍ପର୍ଶରେ ଆସିବାରୁ ବହୁ ସମୟ ଧରି ଶ୍ୱାସକ୍ରିୟାଜନିତ ରୋଗରେ ପୀଡ଼ିତ ହେଉଛନ୍ତି । ଏହା ହଠାତ୍ ଜଣାପଡ଼ି ନ ଥାଏ । କାରଣ ଅନେକ ରୋଗୀ ଏହାକୁ ହାଲୁକା ଭାବେ ନେଇଥାଆନ୍ତି ବା ଅଣଦେଖା କରିଦେଇଥାଆନ୍ତି । କିନ୍ତୁ ସମୟ କ୍ରମେ ଏହା ଗମ୍ଭୀର, ଦୀର୍ଘକାଳୀନ ଏବଂ କେତେକ କ୍ଷେତ୍ରରେ ଦୁରାରୋଗ୍ୟ ବ୍ୟାଧିରେ ପରିଣତ ହୋଇଯାଏ । ଏହାର ପରିଣତି ଡାକ୍ତରଖାନାରେ ଭର୍ତ୍ତି ଓ ସ୍ୱାସ୍ଥ୍ୟ ଖର୍ଚ୍ଚ ବଢ଼ାଇଥାଏ । ଭାରତର ବହୁସଂଖ୍ୟକ ଲୋକ ମଧ୍ୟ ଏଥିଯୋଗୁ ଆର୍ଥିକ କ୍ଷତିର ସମ୍ମୁଖୀନ ହୋଇଥାନ୍ତି । ଭାରତରେ ଏକ ସାଧାରଣ ଲୋକର ପରିବାର ସର୍ବଦା ଏକ ଗମ୍ଭୀର ରୋଗରେ ପଡ଼ିଲେ ଦାରିଦ୍ର୍ୟ ଭିତରକୁ ଠେଲି ହୋଇଯାଇଥାଆନ୍ତି ।

ଗତ ଦଶନ୍ଧି ଧରି ଚିକିତ୍ସକମାନେ ହୃଦ୍‌ରୋଗର ବିଶ୍ୱ ବ୍ୟାପକତାକୁ ନେଇ ସୂଚିତ କରିଆସିଛନ୍ତି । ଏହା କେବଳ ଜୀବନଶୈଳୀଜନିତ ମେଦବହୁଳତା ନୁହେଁ, ବରଂ ସହରୀ ପରିବହନ ବ୍ୟବସ୍ଥା, କଳକାରଖାନା, ନିର୍ମାଣ ଓ ଖଣିଜ କାର୍ଯ୍ୟରୁ ନିର୍ଗତ ଧୂଆଁ ଓ ଧୂଳି ଯୋଗୁ ବୃଦ୍ଧି ପାଇବାରେ ଲାଗିଛି । ହୃଦ୍‌ରୋଗ ବିଶେଷଜ୍ଞମାନେ ବାୟୁ ପ୍ରଦୂଷଣର ହୃଦ୍‌ସ୍ୱାସ୍ଥ୍ୟ ଉପରେ ଭୟଙ୍କର ପ୍ରଭାବକୁ ଉଜାଗର କରିଛନ୍ତି । ହୃଦ୍‌ରୋଗ ପ୍ରାୟତଃ ଧୀରେ ଧୀରେ ଓ ନୀରବରେ ବଢ଼େ, ଯେଉଁଠାରେ କଣିକାଗୁଡ଼ିକ ବିନା ଚେତାବନୀ ଦେଇ ରକ୍ତସ୍ରୋତରେ ପ୍ରବେଶ କରିଥାଆନ୍ତି । ଏପରିକି ବାୟୁ ଗୁଣବତ୍ତା ମଧ୍ୟମ ସ୍ତର ଥିବା ଦିନରେ ମଧ୍ୟ ଲୋକମାନେ କ୍ଷତିକାରକ ପ୍ରଦୂଷକ ସଂସ୍ପର୍ଶରେ ଆସିଥାଆନ୍ତି, ଯାହା ସେମାନଙ୍କ ଦେହରୁ ବାହାରିପାରୁ ନାହିଁ ।

ପ୍ରଦୂଷିତ ବାୟୁ ଶ୍ୱାସକ୍ରିୟା, ହୃଦ୍‌ରୋଗ ଏବଂ ସ୍ନାୟୁ ରୋଗ ସହିତ ସଂଯୋଗ ଥିବା ବୈଜ୍ଞାନିକ ପ୍ରମାଣ ଥାଇ ମଧ୍ୟ ବାୟୁ ପ୍ରଦୂଷଣ ନିୟନ୍ତ୍ରଣରେ ଆହୁରି ବିଳମ୍ବ ହେଲେ ଏହା କେବଳ ଏହି ପିଢ଼ି ନୁହେଁ, ଭବିଷ୍ୟତ ପିଢ଼ିଙ୍କ ଆୟୁ ଉପରେ ସିଧା ପ୍ରଭାବ ପକାଇବ ।

ଭାରତରେ ବାୟୁ ପ୍ରଦୂଷଣ କେବଳ ଉତ୍ତର ଭାରତରେ ସୀମିତ ନାହିଁ । ଏହା ଏକ ଦୀର୍ଘକାଳୀନ, ଦେଶବ୍ୟାପୀ ଜନସ୍ୱାସ୍ଥ୍ୟ ସଙ୍କଟରେ ପରିଣତ ହୋଇଛି । ଦେଶର ବିଭିନ୍ନ ସହର ଓ ନଗରରେ ବାୟୁ ଗୁଣବତ୍ତା ସୂଚକାଙ୍କ (ଏକ୍ୟୁଆଇ)) ଖରାପ ଏବଂ ଗମ୍ଭୀର ସ୍ତରରେ ପହଞ୍ଚିଥିବା ରିପୋର୍ଟ ହେଉଛି । ଡିସେମ୍ବର ୨୫ରେ ଭାରତର ୫ଟି ପ୍ରଦୂଷିତ ସହର ମଧ୍ୟରୁ ୩ଟି ଓଡ଼ିଶାରେ ଥିବା ବିଷୟ ଜାଣି ସମସ୍ତେ ଚିନ୍ତିତ ହୋଇଯିବା କଥା । ସେହି ଦିନ ଓଡ଼ିଶାର ତିନୋଟି ସ୍ଥାନ ଯଥା ବାଲେଶ୍ୱର (ଏକ୍ୟୁଆଇ ୩୩୬), ତାଳଚେର (୩୨୪) ଏବଂ ବାରିପଦା (୩୦୪)ରେ ଏକ୍ୟୁଆଇ ସ୍ତର ଉଦ୍‌ବେଗଜନକ ଥିଲା । ଏବେ ଏହି ଅନ୍ତର୍ଜାତୀୟ ସ୍ତରର ବାୟୁ ପ୍ରଦୂଷଣ ମାପକାଠିକୁ ଭାରତ ସରକାର ବଦଳାଇ ଦେବାକୁ ତତ୍ପର ହୋଇପଡ଼ିଛନ୍ତି । ବିଫଳତାକୁ ସମ୍ଭାଳିବା ପରିବର୍ତ୍ତେ ତାହାର ରୂପ ରଙ୍ଗକୁ ଜାତୀୟତାବୋଧ ଚିନ୍ତାଧାରାରେ ପରିବର୍ତ୍ତନ କରିଦେଲେ ସତେଯେମିତି ନାଗରିକର ସ୍ୱାସ୍ଥ୍ୟାବସ୍ଥାରେ ଉନ୍ନତି ଆସିଯିବ !

ବାୟୁ ପ୍ରଦୂଷଣ ସବୁ ବୟସ ଓ ସାମାଜିକ ସ୍ତରର ଲୋକଙ୍କୁ ପ୍ରଭାବିତ କରେ, ଯାହାର ପରିଣାମ ମାନବ ଶରୀରର ପ୍ରାୟ ପ୍ରତ୍ୟେକ ଅଙ୍ଗକୁ କବଳିତ କରୁଛି । ଚିନ୍ତାଜନକ ଭାବରେ ନଗରୀୟ ଜନସଂଖ୍ୟାର ଏକ ବଡ଼ ଅଂଶ ପାଇଁ ବିପଜ୍ଜନକ ବାୟୁ ସଂସ୍ପର୍ଶ ଏକ ଋତୁକାଳୀନ ଚିନ୍ତା ନୁହେଁ, ବରଂ ବର୍ଷବ୍ୟାପୀ ବାସ୍ତବତା ପାଲଟିଯାଇଛି । ଭାରତ–ଗାଙ୍ଗେୟ ସମତଳ ଭୂମିରେ ଦ୍ରୁତ ସହରୀକରଣ ଯୋଗୁ ବିପଜ୍ଜନକ କଣିକା ପଦାର୍ଥର ସ୍ତର ରୋଗର ଧାରାକୁ ପ୍ରଭାବିତ କରୁଛି ଏବଂ ନୀରବ ଭାବରେ ଆୟୁ କମାଉଛି ।

ଏହି ନୀରବ ଘାତକ ସମ୍ପର୍କରେ ଆମେ କିଛି ଜାଣିପାରୁ ନାହୁଁ । ୨୦୨୫ ଲାନ୍‌ସେଟ କାଉଣ୍ଟଡାଉନ ଅନ୍ ହେଲ୍‌ଥ ଆଣ୍ଡ୍ କ୍ଲାଇମେଟ ଚେଞ୍ଜ ରିପୋର୍ଟ ଅନୁଯାୟୀ, ସୂକ୍ଷ୍ମ କଣିକା ପ୍ରଦୂଷଣ ଭାରତରେ ୨୦୨୨ରେ ୧୭ ଲକ୍ଷରୁ ଅଧିକ ଲୋକଙ୍କ ଜୀବନ ନେଇଛି । ଶିକାଗୋ ବିଶ୍ୱବିଦ୍ୟାଳୟର ଏନର୍ଜି ପଲିସି ଇନ୍‌ଷ୍ଟିଚ୍ୟୁଟର ଏୟାର କ୍ୱାଲିଟି ଲାଇଫ ଇଣ୍ଡେକ୍ସ ଏହି ସମସ୍ୟାର ଗମ୍ଭୀରତାକୁ ଉଜାଗର କରିଛି, ଯାହା ଅନୁମାନ କରୁଛି ଯେ ଭାରତର ପ୍ରାୟ ୪୬% ଜନସଂଖ୍ୟା ଏପରି ଅଞ୍ଚଳରେ ରହୁଛନ୍ତି ଯେଉଁଠାରେ ବାୟୁ ପ୍ରଦୂଷଣ ଲୋକଙ୍କ ହାରାହାରି ଆୟୁ ଯଥେଷ୍ଟ କମାଇ ଦେଉଛି ।

ସ୍ୱାସ୍ଥ୍ୟ ବିଶେଷଜ୍ଞମାନେ ଜୋର ଦେଇ କହୁଛନ୍ତି ଯେ, ଭାରତ ଅତୀତରେ ଜନସ୍ୱାସ୍ଥ୍ୟ କାର୍ଯ୍ୟକ୍ରମ ସଫଳତାର ସହ କାର୍ଯ୍ୟକାରୀ କରିଛି, ବିଶେଷକରି ଯକ୍ଷ୍ମା ନିର୍ମୂଳନ ତାହାର ଦୃଷ୍ଟାନ୍ତ । ସେମାନେ ଯୁକ୍ତି ଦର୍ଶାଉଛନ୍ତି ଯେ ବାୟୁ ପ୍ରଦୂଷଣ ଯୋଗୁ ବଢୁଥିବା ସ୍ୱାସ୍ଥ୍ୟ ସଙ୍କଟକୁ ମୁକାବିଲା କରିବା ପାଇଁ ସମାନ ଧରଣର ତ୍ୱରିତ ପଦକ୍ଷେପ, ନିବେଶ ଏବଂ ବିଧିବଦ୍ଧ ପ୍ରତିକ୍ରିୟା ନିତାନ୍ତ ଆବଶ୍ୟକ ।

ଆଶ୍ଚର୍ଯ୍ୟ ଲାଗେ ସଂସଦର ଶୀତକାଳୀନ ଅଧିବେଶନରେ ସରକାର କହିଛନ୍ତି ଯେ, ଉଚ୍ଚ ଏକ୍ୟୁଆଇ ସ୍ତର ଏବଂ ଫୁସ୍‌ଫୁସ୍‌ଜନିତ ରୋଗ କିମ୍ବା ମୃତ୍ୟୁ ମଧ୍ୟରେ ସିଧାସଳଖ ପ୍ରମାଣ ନାହିଁ, ଯଦିଓ ସେମାନେ ବାୟୁ ପ୍ରଦୂଷଣକୁ ଶ୍ୱାସକ୍ରିୟା ରୋଗର ଏକ ମୁଖ୍ୟ କାରଣ ଭାବରେ ସ୍ୱୀକାର କରିଛନ୍ତି । ପ୍ରଦୂଷିତ ବାୟୁ ଶ୍ୱାସକ୍ରିୟା, ହୃଦ୍‌ରୋଗ ଏବଂ ସ୍ନାୟୁ ରୋଗ ସହିତ ସଂଯୋଗ ଥିବା ବୈଜ୍ଞାନିକ ପ୍ରମାଣ ଥାଇ ମଧ୍ୟ ବାୟୁ ପ୍ରଦୂଷଣ ନିୟନ୍ତ୍ରଣରେ ଆହୁରି ବିଳମ୍ବ ହେଲେ ଏହା କେବଳ ଏହି ପିଢ଼ି ନୁହେଁ, ଭବିଷ୍ୟତ ପିଢ଼ିଙ୍କ ଆୟୁ ଉପରେ ସିଧା ପ୍ରଭାବ ପକାଇବ ।

su|do|ku
Puzzles by Srikant Ghosh

ସୁ–ଡୋ–କୁ

			1			2	8	
	7			5	2	1		
1					9	6		
	9				5	7	4	
					7			
2		1	4		8			
		3		7		5	6	
								1

ଏହାର ଉତ୍ତର ଆସନ୍ତାକାଲି ପ୍ରକାଶ ପାଇବ

ଉପରେ ପ୍ରଦତ୍ତ ସୁଡୋକୁର ଏପରି ସମାଧାନ କରିବାକୁ ହେବ, ଯେପରି ପ୍ରତ୍ୟେକ ଧାଡି, ସ୍ତମ୍ଭ ଓ ଆୟତାକାର ବାକ୍ସ ଭିତରେ ୧ରୁ ୯ ପର୍ଯ୍ୟନ୍ତ ଅଙ୍କ ରହିବ ।

7	2	6	3	9	1	4	8	5
1	3	4	2	8	5	6	9	7
5	9	8	6	7	4	1	3	2
4	1	7	5	3	8	2	6	9
3	5	2	7	6	9	8	4	1
6	8	9	1	4	2	7	5	3
9	4	5	8	2	7	3	1	6
8	7	3	9	1	6	5	2	4
2	6	1	4	5	3	9	7	8

ଗତକାଲିର ଉତ୍ତର

ପେନ୍‌ସନ୍‌ଭୋଗୀଙ୍କ ଆଶଙ୍କା

ହରିଶଙ୍କର ମିଶ୍ର

ଏବେ ସାମାଜିକ ଗଣମାଧ୍ୟମରେ ଗୋଟିଏ ବାର୍ତ୍ତା ପ୍ରଚାରିତ ହେଉଛି ଯେ ଆଗାମୀ ଅଷ୍ଟମ ଦରମା ଆୟୁକ୍ତଙ୍କ ସୁପାରିସରେ ପେନ୍‌ସନଭୋଗୀଙ୍କ ପେନ୍‌ସନ୍ ପରିମାଣ ପୁନଃ ନିର୍ଦ୍ଧାରିତ ହେବନାହିଁ । ଏଥିପାଇଁ କେତେଜଣ ଏହାକୁ କୌଣସି ନ୍ୟାୟାଳୟ ଆଦେଶର ଉଲ୍ଲଂଘନ ବୋଲି କହୁଥିବା ବେଳେ କେହି ସାମାଜିକ ନ୍ୟାୟର ପରିପନ୍ଥୀ କହୁଛନ୍ତି । କିଛି ବ୍ୟକ୍ତି ଦୀର୍ଘ ବର୍ଷ ସେବା ପାଇଁ ଏହା ସେମାନଙ୍କର ବୈଧାନିକ ଅଧିକାର କହୁଥିବାବେଳେ କେହି ଏହାକୁ ଅବସରପ୍ରାପ୍ତ ବୃଦ୍ଧାବୃଦ୍ଧଙ୍କ ପେଟକୁ ସରକାରଙ୍କ ଗୋଇଠା ବୋଲି ମଧ୍ୟ କହୁଛନ୍ତି । କିଛି ସଂଗଠନର ନେତା ବା ଆତ୍ମଘୋଷିତ ନେତା ଏଥିପାଇଁ ସରକାରଙ୍କୁ ସମାଲୋଚନା କରିବା ଆରମ୍ଭ କରିଛନ୍ତି । ଏହାର ସତ୍ୟତା ଜାଣି ନ ଥିବାରୁ କୌଣସି ମତାମତ ଦେବା ପୂର୍ବରୁ ପ୍ରାଥମିକ ବିଦ୍ୟାଳୟରେ ପଢ଼ାଯାଇଥିବା ଗପଟିଏ ଏଠାରେ ଅବତାରଣା କରିବା ସମୀଚୀନ ମନେହୁଏ । ଗୋଟିଏ ଦେଶର ରାଜା ବଣକୁ ଶିକାର ପାଇଁ ଯାଇଥିଲେ । ବାଟରେ ଜଣେ କାଠୁରିଆ ସହ ଦେଖାହେଲା । କାଠୁରିଆ ପ୍ରତିଦିନ ଜଙ୍ଗଲରୁ କାଠ ନେଇ ବଜାରରେ ବିକ୍ରି କରି ପରିବାର ପ୍ରତିପୋଷଣ କରୁଥିଲା । ରାଜା ତାକୁ ତା'ର ରୋଜଗାର ଓ ବ୍ୟୟ ବା ଉପଯୋଗ ସମ୍ପର୍କରେ ପ୍ରଶ୍ନ କଲେ । କାଠୁରିଆ କହିଲା, ସେ ପ୍ରତିଦିନ ରୋଜଗାର କରୁଥିବା ଚାରିଅଣାରୁ ଏକ ଅଣା ନିଜ ପ୍ରତିପୋଷଣ ପାଇଁ ଖର୍ଚ୍ଚ କରେ । ଗୋଟିଏ ଅଣା ରଣ ବାବଦକୁ ପରିଶୋଧ କରେ । ଗୋଟିଏ ଅଣା ଭବିଷ୍ୟତ ପାଇଁ ରଣ ଦେଇଥାଏ । ଗୋଟିଏ ଅଣା ବାହାରେ ଫୋପାଡି ଦିଏ । ଏହି ଉତ୍ତର ରାଜାଙ୍କୁ ବିସ୍ମୟ କଲା ଓ ସେ ଏହାର ବିସ୍ତାର ଉତ୍ତର ପାଇଁ କାଠୁରିଆକୁ କହିଲେ । କାଠୁରିଆ କହିଲା, ଯେହେତୁ ତା'ର ମା' ବାପା ତାକୁ ଜନ୍ମ ଦେବାଠାରୁ ରୋଜଗାରକ୍ଷମ ହେବା ପର୍ଯ୍ୟନ୍ତ ପ୍ରତିପୋଷଣ କରିଛନ୍ତି, ସେଥିପାଇଁ ସେମାନଙ୍କ ରଣ ଶୁଝିବା ତା'ର କର୍ତ୍ତବ୍ୟ । ସେ ଗୋଟିଏ ଅଣା ସେମାନଙ୍କ ଭରଣପୋଷଣ ପାଇଁ ଖର୍ଚ୍ଚ କରେ । ଗୋଟିଏ ଅଣା ସେ ଓ ତା' ସ୍ତ୍ରୀଙ୍କ ପ୍ରତିପୋଷଣ ପାଇଁ ଖର୍ଚ୍ଚ କରେ । ଗୋଟିଏ ଅଣା ତା' ସନ୍ତାନଙ୍କ ଖାଦ୍ୟପେୟ ସହ ଆନୁଷଙ୍ଗିକ ଖର୍ଚ୍ଚ ପାଇଁ ବ୍ୟୟ କରେ ଅର୍ଥାତ୍ ଭବିଷ୍ୟତରେ ସେ ଶାରୀରିକ ଅକ୍ଷମ ହୋଇଗଲେ ସେମାନେ ତା'ର ପ୍ରତିପୋଷଣ ଦାୟିତ୍ୱ ନେବେ, ଏହାକୁ ସେ ଋଣ ଦେଉଥିବା ବିବେଚନା କରେ । ଆଉ ଗୋଟିଏ ଅଣା ଦୁଃଖୀ ଦରିଦ୍ରଙ୍କୁ ଦାନ କରେ । ଏଥିରେ କୌଣସି ପ୍ରାପ୍ତିର ଆଶା ନ ଥିବାରୁ ସେ ଏହାକୁ ବାହାରେ ଫୋପାଡ଼ିଦେବା ମନେ କରେ । ରାଜା କାଠୁରିଆର ଜ୍ଞାନ ଓ ସାମାଜିକ ଦାୟିତ୍ୱବୋଧ ଉପରେ ଖୁସି ହୋଇ ତାଙ୍କ ମୁହଁ ଶହେ ଥର ନ ଦେଖିବା ପର୍ଯ୍ୟନ୍ତ ଏକଥା କାହାକୁ ନ କହିବା ପାଇଁ କହି ନିଜ ନଅରକୁ ଫେରିଲେ । ତା' ପରଦିନ ରାଜସଭାରେ ଏହା ପ୍ରକାଶ କରି ଏହାର ଅର୍ଥ ଜିଜ୍ଞାସା କଲେ । କେହି ଏହାର ଉତ୍ତର ଦେଇ ନ ପାରିବାରୁ ରାଜା ମନ୍ତ୍ରୀଙ୍କ

ଆଡ଼କୁ ଚାହିଁଲେ । ମନ୍ତ୍ରୀ କିଛିଦିନ ସମୟ ମାଗିବାରୁ ରାଜା ସହମତ ହୋଇ ସେ ଦିନର ସଭା ସମାପନ କଲେ । ମନ୍ତ୍ରୀ ରାଜାଙ୍କ ପୂର୍ବ ଗସ୍ତର ବିବରଣୀ ସଂଗ୍ରହ କରି କାଠୁରିଆ ପାଖରେ ପହଞ୍ଚି ଏହାର ଯଥାର୍ଥ ଉତ୍ତର ଚାହିଁ ଥିଲେ ବି ସେ ରାଜାଙ୍କ ମୁହଁ ଶହେ ଥର ନ ଦେଖିବା ପର୍ଯ୍ୟନ୍ତ ଏହା କହିବ ନାହିଁ ବୋଲି ରାଜାଙ୍କ ଆଦେଶ ଜଣାଇଦେଲା । ମନ୍ତ୍ରୀ ନିଜସ୍ୱ ବୁଦ୍ଧିରେ କାଠୁରିଆକୁ ରାଜାଙ୍କ ମୁଖମଣ୍ଡଳ ଖୋଦିତ ହୋଇଥିବା ଶହେ ସ୍ୱର୍ଣ୍ଣ ମୁଦ୍ରା ଦେଇ ସେ ପ୍ରତ୍ୟେକ ମୁଦ୍ରା ଥରେ ଲେଖାଏ ଦେଖିବାକୁ କହିଲେ ଏବଂ ରାଜାଙ୍କ ମୁହଁ ଶହେ ଥର ଦେଖିଥିବାରୁ ପ୍ରଶ୍ନର ଉତ୍ତର ଦେଲେ ରାଜାଙ୍କ ଆଦେଶ ଅମାନ୍ୟ ହେବନାହିଁ ବୋଲି ବୁଝାଇ ଦେଲେ । କାଠୁରିଆଠାରୁ ପୂର୍ବୋକ୍ତ ଉତ୍ତର ପାଇ ମନ୍ତ୍ରୀ ରାଜ ଦରବାରରେ ଏହା ପ୍ରକାଶ କଲେ ଏବଂ କାଠୁରିଆକୁ ଶହେ ସ୍ୱର୍ଣ୍ଣ ମୁଦ୍ରା ଦେଇଥିବା କଥା ମଧ୍ୟ କହିଥିଲେ । ରାଜା ମନ୍ତ୍ରୀଙ୍କ ବୁଦ୍ଧିର ପ୍ରଶଂସା କରିଥିଲେ ।

ପେନ୍‌ସନ୍‌ଭୋଗୀଙ୍କ ମଧ୍ୟରୁ ନବେ ଶତାଂଶ ନିଶ୍ଚିତ ଏହି ଗଳ୍ପଟି ପଢ଼ିଛନ୍ତି । କିନ୍ତୁ ଗଳ୍ପଟି କାହିଁକି ପାଠ୍ୟକ୍ରମରେ ସ୍ଥାନିତ କରାଯାଇଥିଲା ତାହାକୁ ଅନୁଶୀଳନ ଓ ଉପଯୋଗ କରିଥିଲେ ସେମାନେ ଅଷ୍ଟମ ଦରମା ଆୟୋଗର ସମ୍ଭାବିତ ଅନୁମୋଦନରେ ନିରୁତ୍ସାହିତ ହେଉ ନ ଥାନ୍ତେ । ଏବେ ପେନ୍‌ସନ୍‌ଭୋଗୀମାନେ ଚାକିରିର ଶେଷ ମାସ ଦରମାର ଅର୍ଦ୍ଧାଂଶ ସହ ବର୍ଦ୍ଧିତ ମହଙ୍ଗା ଭତ୍ତା ପାଉଥିବା ବେଳେ ପ୍ରତ୍ୟେକ ଦରମା ପୁନଃ ନିର୍ଦ୍ଧାରିତ ବେଳେ ସେମାନଙ୍କ ପେନ୍‌ସନ୍ ଅର୍ଥ ମଧ୍ୟ ପୁନଃ ନିର୍ଦ୍ଧାରିତ ହୋଇଛି । ଏତଦ୍‌ବ୍ୟତୀତ ଚାକିରି ଶେଷରେ ୩୦୦ ଦିନର ସ୍ୱଅର୍ଜିତ ଛୁଟିର ଦରମା ସହ ଗ୍ରାଚ୍ୟୁଇଟି ବାବଦରେ ସର୍ବାଧିକ ୧୬ ମାସ ୧୫ ଦିନରେ ଦରମା ଓ ଭବିଷ୍ୟନିଧିରେ ଥିବା ଅର୍ଥ ପାଇଛନ୍ତି । କିଛି ପେନ୍‌ସନ୍‌ଭୋଗୀ ମାସିକ ମୂଳ ପେନ୍‌ସନର ଚାଳିଶ ଶତାଂଶ ଅଠାନବେ ମାସପାଇଁ ମଧ୍ୟ ଏକକାଳୀନ ପାଇଥାନ୍ତି । ତାହା ପ୍ରତିମାସ ପେନ୍‌ସନ୍‌ରୁ କଟାଯାଏ, ମାତ୍ର ପେନ୍‌ସନଭୋଗୀଙ୍କ ମୃତ୍ୟୁ ହେଲେ ତାହା ଫେରସ୍ତ ହୁଏ ନାହିଁ । ପେନ୍‌ସନଭୋଗୀଙ୍କ ମୃତ୍ୟୁ ପରେ ପରିବାର ପେନ୍‌ସନ ସହ ଅବିବାହିତ ଝିଅ ପାଇଁ ବିବାହ ପର୍ଯ୍ୟନ୍ତ ଏବଂ ବିବାହ ନ କଲେ ଆଜୀବନ ଏବଂ ସ୍ୱାମୀ ପରିତ୍ୟକ୍ତା ବା ଦିବ୍ୟାଙ୍ଗ ଝିଅ ପାଇଁ ଆଜୀବନ ପେନ୍‌ସନ୍ ମିଳିବା ନିୟମ ରହିଛି । ପେନ୍‌ସନ୍‌ଭୋଗୀଙ୍କ ମୃତ୍ୟୁ ପରେ ଜୀବିତ ପତି ବା ପତ୍ନୀ ପରିବାର ପେନ୍‌ସନ୍ ପାଇଥାନ୍ତି । ଏତଦ୍ ବ୍ୟତୀତ ୨୦୦୫ ମସିହାରୁ ନୂଆ ପେନ୍‌ସନ୍ ଯୋଜନା ହୋଇଥିବାବେଳେ ଯେଉଁମାନେ ଚାକିରି କାଳ ମଧ୍ୟରେ ମୃତ୍ୟୁବରଣ କରିଛନ୍ତି ସେମାନେ ପୁରୁଣା ନିୟମରେ ମଧ୍ୟ ପେନ୍‌ସନ୍ ପାଉଛନ୍ତି ।

ଆମ ରାଜ୍ୟର ବିବିଧ ବିଭାଗରେ ଚାକିରି କରିଥିବା ଅଧିକାରୀ ଅବସର ତାରିଖ ଚାକିରି ଆରମ୍ଭ ଦିନ ଜାଣିଥିବାରୁ ସୂଚିତ ଗଳ୍ପ ଆଧାରରେ ନିଜକୁ ପ୍ରସ୍ତୁତ କରିବା ପାଇଁ ଏଇ ଗଳ୍ପ ଉଦ୍ଦିଷ୍ଟ ଥିଲା । ବିବିଧ ପଦବୀରେ ଚାକିରି କରିଥିବା ପ୍ରତ୍ୟେକ କର୍ମଚାରୀ ବା ଅଧିକାରୀ କେବେ ବି ଆର୍ଥିକ ଦୃଷ୍ଟିରୁ ଅସ୍ୱଚ୍ଛଳ ନୁହନ୍ତି । କିନ୍ତୁ ତା' ସତ୍ତ୍ୱେ କେତେଜଣ ବ୍ୟକ୍ତି ଅବସର ପରେ ବେସରକାରୀ ସଂସ୍ଥାରେ ପୁନଃ କାର୍ଯ୍ୟରତ ଥିବାବେଳେ କିଛି ପେନ୍‌ସନ୍‌ଭୋଗୀ ମଧ୍ୟ ବିଭିନ୍ନ ବ୍ୟବସାୟ ଆଦିରେ ସମ୍ପୃକ୍ତ ରହିଛନ୍ତି । ଅନେକଙ୍କ ପୁଅ ରାଜ୍ୟ ବା ରାଜ୍ୟ ବାହାରେ ଏପରିକି ବିଦେଶରେ କାର୍ଯ୍ୟରତ । କିଛି ବ୍ୟକ୍ତି ଅବଶ୍ୟ ପେନ୍‌ସନ ଉପରେ କିଛି ମାତ୍ରାରେ ନିର୍ଭରଶୀଳ । ମାତ୍ର ତାଙ୍କ ସଂଖ୍ୟା ଦୁଇ ଶତାଂଶରୁ ଅଧିକ ନୁହେଁ । କିଛି ଉଚ୍ଚପଦସ୍ଥ ଅଧିକାରୀ ପାଉଥିବା ପେନ୍‌ସନ୍ ଉପରେ ଆୟକର ଦେଉଥିବା ବେଳେ ସେମାନେ ମଧ୍ୟ ପରିବାର ପେନ୍‌ସନ୍ ପାଉଛନ୍ତି । କିନ୍ତୁ ସେମାନଙ୍କ ଖର୍ଚ୍ଚ ସୀମିତ । କେତେଜଣ ପେନ୍‌ସନ୍‌ଭୋଗୀ ପ୍ରଚଳିତ ଆୟୁଷ୍ମାନ ଯୋଜନାରେ ଚିକିତ୍ସା ପାଇଁ ସରକାରୀ ସହାୟତା ପାଉଛନ୍ତି । ମାତ୍ର ଅଷ୍ଟମ ଦରମା ଆୟୁକ୍ତଙ୍କ ସମ୍ଭାବ୍ୟ ସୁପାରିସ ବିରୋଧରେ ଆଲୋଚନା କରି ନିଜକୁ ବିଜ୍ଞାପିତ କରିବା ଯେ ପ୍ରକାରାନ୍ତରେ ସେମାନେ ନିଜର ଆୟବ୍ୟୟ ପରିଚାଳନାରେ ଜଣେ ଜଣେ ଅସଫଳ କର୍ମଚାରୀ ବା ଅଧିକାରୀ ଥିଲେ ଏହା ସାବ୍ୟସ୍ତ କରୁଛି ଏବଂ ସରକାରଙ୍କର କ୍ଷମତା ପାଇଁ ରାଜସ୍ୱର ବିବିଧ ବ୍ୟୟ ଓ ଅପବ୍ୟୟରେ ନିଜକୁ ସାମିଲ କରିବାର ମାନସିକତାର ପରିପ୍ରକାଶ କରୁଛନ୍ତି । ରାଜ୍ୟର ଦୁଇ ଶତାଂଶ ସରକାରୀ କର୍ମଚାରୀ ହୋଇଥିବାବେଳେ ସମ ପରିମାଣର ପେନ୍‌ସନ୍‌ଭୋଗୀ ଅଛନ୍ତି । କିନ୍ତୁ ତନ୍ମଧ୍ୟରୁ ଅନେକେ ନିଜର ସ୍ୱାର୍ଥ ଓ ଅର୍

ବୋଲେରୋ ଧକ୍କାରେ ଗୋରୁ ମୃତ

ସନ୍ତ୍ରିଛକ,୨୯।୧୨(ସନ୍ତୋଷ ପରିଡ଼ା)

ବଅଁରପାଳ ବ୍ଲକ ନୂଆହତା ବାଇପାସ ଛକଠାରେ ସୋମବାର ସକାଳେ ଅନୁଗୋଳ ଆଡୁ ଦ୍ରୁତଗତିରେ ଆସୁଥିବା ବୋଲେରୋ (ନଂ. ଓଡି୦୨ସିଟି-୦୧୧୦) ଏକ ଗୋରୁକୁ ଧକ୍କା ଦେଇଥିଲା। ଫଳରେ ଘଟଣାସ୍ଥଳରେ ଗୋରୁଟିର ମୃତ୍ୟୁ ହୋଇଥିବାବେଳେ ଗାଡ଼ି ଡ୍ରାଇଭର ଅଳ୍ପକେ ବର୍ତ୍ତିଯାଇଥିଲେ। ଦୁର୍ଘଟଣା ପରେ ଗାଡ଼ିଟି ସେଠାରୁ ଦ୍ରୁତଗତିରେ ପଳାଇଯାଇଥିଲା।

ଉକ୍ତ ଛକରେ ଟ୍ରାଫିକ ବ୍ୟବସ୍ଥା କିମ୍ବା ହମ୍ପସ୍ ନ ଥିବାରୁ ବାରମ୍ବାର ଏପରି ଦୁର୍ଘଟଣା ଘଟୁଛି। ଏ ନେଇ ଜିଲା ପ୍ରଶାସନକୁ ବହୁବାର ଜଣାଇଥିଲେ ମଧ୍ୟ ସୁଫଳ ମିଳିନାହିଁ। ଉକ୍ତ ସ୍ଥାନରେ ହମ୍ପସ୍ କିମ୍ବା ଟ୍ରାଫିକ ବ୍ୟବସ୍ଥା କରିବା ପାଇଁ ମହେନ୍ଦ୍ର ଦଳବେହେରା, ଶିବରାମ ମାଝୀ, ବିଜୟ ବାରିକ, ପ୍ରଫୁଲ୍ଲ କୁମାର ସିଂହ, ମାନସ କୁମାର ସିଂହ, ସୁବାସ ମାଝୀ, ସମୀର ସିଂହ, ଦୁଷ୍ମନ୍ତ ସାମଲ, ବୁଲୁ ମାଝୀ ପ୍ରମୁଖ ଦାବି କରିଛନ୍ତି।

ରାଜପଥ ସମ୍ପ୍ରସାରଣରେ ବିଳମ୍ବ, ବଢୁଛି ଯାତାୟାତ ଦୁର୍ଦ୍ଦଶା

କଲେଜ ଛାତ୍ରୀମାନେ ବିପଦସଙ୍କୁଳ ଅବସ୍ଥାରେ ରାଜପଥ ପାର ହେଉଛନ୍ତି।

ଛେଣ୍ଡିପଦା,୨୯।୧୨(ଅଜିତ ଧଳ)

କଟକ-ସମ୍ବଲପୁର ୫୫ନଂ. ଜାତୀୟ ରାଜପଥର ସମ୍ପ୍ରସାରଣ କାର୍ଯ୍ୟ ଅନୁଗୋଳ ଜିଲାରେ ଶେଷହେଉ ନ ଥିବାବେଳେ ସାଧାରଣ ଲୋକ ଯାତାୟାତରେ ଦୁର୍ଦ୍ଦଶାର ସମ୍ମୁଖୀନ ହେଉଛନ୍ତି। ଏପରି କି ନିର୍ମାଣଜନିତ ତ୍ରୁଟି ଯୋଗୁ ଛେଣ୍ଡିପଦା ବ୍ଲକ ଜରପଡ଼ା ଗ୍ରାମବାସୀ ଅସୁବିଧା ଭୋଗୁଛନ୍ତି। ଗୋଟିଏ ପାର୍ଶ୍ୱରୁ ଅନ୍ୟ ପାର୍ଶ୍ୱକୁ ଯିବା ପାଇଁ ୩ କି.ମି. ବାଟ ବୁଲିବାକୁ ପଡୁଛି। ପ୍ରଶାସନ ଠାରୁ ଆରମ୍ଭ କରି ରାଜନେତାଙ୍କ ପର୍ଯ୍ୟନ୍ତ ବାରମ୍ବାର ଅଭିଯୋଗ କଲେ ମଧ୍ୟ କୌଣସି ସୁଫଳ ମିଳୁନାହିଁ। ଫଳରେ ଆନ୍ଦୋଳନ ପାଇଁ ଅଞ୍ଚଳବାସୀ ସଜବାଜ ହେଉଛନ୍ତି।

ଅଞ୍ଚଳବାସୀଙ୍କ କହିବା ଅନୁଯାୟୀ, ଜରପଡ଼ା ପଞ୍ଚାୟତ ଦେଇ ଯାଇଥିବା ୪ ଲେନ ବିଶିଷ୍ଟ ୫୫ ନଂ. ଜାତୀୟ ରାଜପଥର ସମ୍ପ୍ରସାରଣ କାର୍ଯ୍ୟ ଜାରି ରହିଛି। ରାସ୍ତାର ଉଭୟ ପାର୍ଶ୍ୱରେ ପ୍ରାଥମିକ ବିଦ୍ୟାଳୟ ଠାରୁ ଆରମ୍ଭ କରି କଲେଜ, ବ୍ୟାଙ୍କ, ପୋଲିସ ଷ୍ଟେଶନ, ଫରେଷ୍ଟ ଅଫିସ, ପୋଷ୍ଟ ଅଫିସ, ଦୈନିକ ବଜାର, ସାପ୍ତାହିକ ହାଟ, ବାସ୍‌ଷ୍ଟାଣ୍ଡ ଆଦି ରହିଛି। ଏହାସହିତ ଜରପଡ଼ା ବଜାର ଉପରେ ୨୦ଟି ପଞ୍ଚାୟତର ଲୋକ ନିର୍ଭର କରୁଥିବା ବେଳେ ଜାତୀୟ ରାଜପଥରେ ରାସ୍ତା ପାର ହେବା ପାଇଁ ଓ ଉଭୟ ପାର୍ଶ୍ୱରେ ସର୍ଭିସ ରୋଡ୍‌କୁ ଠିକ ଭାବେ ନିର୍ମାଣ କରାଯାଇ ନ ଥିବାରୁ ଯାତାୟାତକାରୀ ଅସୁବିଧା ଭୋଗ କରୁଛନ୍ତି। ରାଜପଥ ଉପରେ ଯାତ୍ରୀବାହୀ ବସ୍‌ଗୁଡ଼ିକ ଯାତ୍ରୀ ଓ କଲେଜ ଛାତ୍ରୀଛାତ୍ରଙ୍କୁ ଓହ୍ଲାଇ ଦେଉଥିବାବେଳେ ସେମାନେ ବିପଦସଂକୁଳ ଭାବେ ୪ ଲେନ୍ ବିଶିଷ୍ଟ ରାଜପଥ ପାର ହେଉଛନ୍ତି। ବସ୍‌ଷ୍ଟାଣ୍ଡରେ ଯାତ୍ରୀ ବିଶ୍ରାମାଗାର ନ ଥିବାରୁ ମଧ୍ୟ ଯାତ୍ରୀମାନେ ଅସୁବିଧାର ସମ୍ମୁଖୀନ ହେଉଛନ୍ତି। ଏ ନେଇ ଜରପଡ଼ା ଆଞ୍ଚଳିକ ବିକାଶ ଓ ଗ୍ରାମବାସୀଙ୍କ ପକ୍ଷରୁ ଅନୁଗୋଳ ଜିଲାପାଳ, ଜାତୀୟ ରାଜପଥ ପ୍ରାଧିକରଣ କର୍ତ୍ତୃପକ୍ଷଙ୍କ ନିକଟରେ ଅଭିଯୋଗ କରାଯାଇଥିଲେ ବି କିଛି ସୁଫଳ ମିଳିନାହିଁ। ରାଜପଥରେ ଥିବା ଅସ୍ଥାୟୀ ଡାଇଭର୍ସନଙ୍କୁ ବନ୍ଦ କରିଦିଆଯିବା ପରେ ଜନସାଧାରଣଙ୍କ ଦୁର୍ଦ୍ଦଶା ଆହୁରି ବଢ଼ିଯାଇଛି। ରାସ୍ତା ପାର ହେବା ପାଇଁ ୩ କି.ମି. ବୁଲି ଆସିବାକୁ ପଡୁଛି। କଲେଜ ଛାତ୍ରୀଛାତ୍ରମାନେ ବସ୍‌ରୁ ଓହ୍ଲାଇ ସିଧା ରାସ୍ତା ପାର ହୋଇ କଲେଜ ଯାଇପାରୁ ନାହାନ୍ତି। ନୂତନ ରାସ୍ତା ନିର୍ମାଣ ପାଇଁ ଭାଙ୍ଗି ଦିଆଯାଇଥିବା ଯାତ୍ରୀ ବିଶ୍ରାମାଗାର, ଶୌଚାଳୟ ନିର୍ମାଣ କରାଯାଉ ନାହିଁ। ଏ ନେଇ ଅନୁଗୋଳ ଉପ ଜିଲାପାଳଙ୍କ ଅଧ୍ୟକ୍ଷତାରେ ଅନେକଥର ବୈଠକ କରାଯାଇ ପ୍ରତିଶ୍ରୁତି ଦିଆଯାଉଥିଲେ ମଧ୍ୟ ସମସ୍ୟାର ସମାଧାନ ହୋଇପାରୁନାହିଁ। ପ୍ରଶାସନ ପକ୍ଷରୁ ତ୍ୱରିତ ପଦକ୍ଷେପ ନିଆ ନ ଗଲେ ଆଗାମୀ ଦିନରେ ଏକ ବିରାଟ ଗଣଆନ୍ଦୋଳନ ମୁଣ୍ଡ ଟେକିବ ବୋଲି ଜରପଡ଼ା ଗ୍ରାମ ସମ୍ପାଦକ ନିର୍ମଳ ସାହୁ, ପୂର୍ବତନ ସରପଞ୍ଚ ନାରାୟଣ ସାହୁ, ଡମ୍ବରୁଧର ବେହେରା, ସାମାଜିକ କର୍ମୀ ନାରାୟଣ ସାହୁ, ଚିତ୍ତରଞ୍ଜନ ସାହୁ, ବିଶ୍ୱନାଥ ବେହେରା, ବିଜୟ ମାଝୀଙ୍କ ସମେତ ସ୍ଥାନୀୟ ଅଞ୍ଚଳବାସୀ ଚେତାବନୀ ଦେଇଛନ୍ତି।

ବଅଁରପାଳରେ ନୂତନ ଆମ୍ବୁଲାନ୍ସ ଲୋକାର୍ପିତ

ଆମ୍ବୁଲାନ୍ସର ଲୋକାର୍ପଣ କରାଯାଉଛି।

ସନ୍ତ୍ରୀଛକ,୨୯।୧୨(ସନ୍ତୋଷ ପରିଡ଼ା)

ଅନୁଗୋଳ ଜିଲା ବଅଁରପାଳ ଗୋଷ୍ଠୀ ଉନ୍ନୟନ ଅଧିକାରୀ ଲୋଚନ ଦାସ ସୋମବାର ଅପରାହ୍ନରେ ଏକ ନୂତନ ଆମ୍ବୁଲାନ୍ସ ବ୍ଲକ ପରିସରରେ ଲୋକାର୍ପିତ କରିଛନ୍ତି। ଅନ୍ୟତମ ଅତିଥି ଭାବେ ବଅଁରପାଳ ଗୋଷ୍ଠୀ ସ୍ୱାସ୍ଥ୍ୟ ଅଧିକାରୀ ଡା. ଶଙ୍କର୍ଷଣ ଗାଆଣ ଉପସ୍ଥିତ ଥିଲେ। ସୂଚନା ଅନୁଯାୟୀ, ବଅଁରପାଳ ଏକ ଦୁର୍ଘଟଣା ପ୍ରବଣ ଅଞ୍ଚଳ ହୋଇଥିବାରୁ ସ୍ଥାନୀୟ ଅଞ୍ଚଳବାସୀ ଆଉ ଏକ ଆମ୍ବୁଲାନ୍ସ ପାଇଁ ଜିଲାପାଳଙ୍କୁ ଗୁହାରି କରିଥିଲେ। ଏହାକୁ ଥାନା ପରିସରରେ ରଖିବାକୁ ସ୍ଥାନୀୟ ସଚେତନ ନାଗରିକ ଗୋଷ୍ଠୀ ଉନ୍ନୟନ ଅଧିକାରୀଙ୍କୁ ଗୁହାରି କରିଛନ୍ତି।

ମହିଳାଙ୍କୁ ମାଡ଼ ନେଇ ଥାନାରେ ଅଭିଯୋଗ

ସନ୍ତ୍ରୀଛକ,୨୯।୧୨(ସନ୍ତୋଷ ପରିଡ଼ା)

ବଅଁରପାଳ ବ୍ଲକ ଟେଣ୍ଡୋଲେଇ ଗ୍ରାମର ବିଜୁଳି ନାଏକ(୪୦)ଙ୍କୁ ମାଡ଼ ଓ ଧମକ ଦିଆଯାଇଥିବା ନେଇ ସୋମବାର ଥାନାରେ ଅଭିଯୋଗ ହୋଇଛି। ଅଭିଯୋଗ ଅନୁଯାୟୀ, ବିଜୁଳିଙ୍କୁ ଉକ୍ତ ଗ୍ରାମର ଦୁଃଖ ନାଏକ ଡ୍ରେନ୍‌ରେ ଅପରିଷ୍କାର ପାଣି ଛାଡ଼ିବାକୁ ନେଇ ଅସଭ୍ୟ ଭାଷାରେ ଗାଳି କରିବା ସହ ମାରପିଟ କରିଥିଲେ। ତାଙ୍କ ପୁଅ ଓ ବୋହୂଙ୍କୁ ହତ୍ୟା ଧମକ ଦେଇଥିବା ଅଭିଯୋଗ ପତ୍ରରେ ଉଲ୍ଲେଖ ହୋଇଛି। ପୋଲିସ ନମ୍ବର ୬୭୦/୨୫ରେ ଏକ ମାମଲା ରୁଜୁକରି ତଦନ୍ତ ଚଳାଇଛି।

ହାତୀ ଭାଙ୍ଗିଲା ଗୁହାଳ, ଅଳ୍ପକେ ବର୍ତ୍ତିଲେ ଗୋରୁ

ବନ୍ତଳା,୨୯।୧୨(ସୁଶିତ ସାହୁ)

ଅନୁଗୋଳ ବନଖଣ୍ଡ ବନ୍ତଳା ଥାନା ଅନ୍ତର୍ଗତ ଜାରଓରପୁର ଗାଁରେ ସୋମବାର ଭୋର୍ ସମୟରେ ୩ ଟିକିଆ ହାତୀପଲ ଉତ୍ପାତ କରିଛନ୍ତି। ଗାଁର ଜଟି ଭୋଇଙ୍କ ଗୁହାଳ ଘର ଭାଙ୍ଗି ଦେଇଥିଲାବେଳେ ଗୁହାଳ ଭିତରେ ଥିବା ଗୋରୁ ଅଳ୍ପକେ ବର୍ତ୍ତି ଯାଇଛନ୍ତି। ସେହିପରି ରବିବାର ସନ୍ଧ୍ୟାରେ ସାହାରାଗୋଡ଼ା ଗ୍ରାମରେ ୩ ଟିକିଆ ଦନ୍ତା ହାତୀ ଆତଙ୍କ ଖେଳାଇ ଗ୍ରାମବାସୀଙ୍କୁ ଭୟଭୀତ କରିଥିଲେ । ଏ ନେଇ ଗ୍ରାମବାସୀ ବନ ବିଭାଗକୁ ଖବର ଦେବା ପରେ ବନ କର୍ମଚାରୀ ଗାଁରେ ପହଞ୍ଚି ହାତୀଙ୍କୁ ଘଉଡ଼ାଇଥିଲେ।

ବନ୍ତଳା ପୋଲିସର ଫ୍ଲାଗ୍‌ମାର୍ଚ୍ଚ

ବନ୍ତଳା,୨୯।୧୨(ସୁଶିତ ସାହୁ)

ଅନୁଗୋଳ ଏସ୍‌ପି ରାହୁଲ ଜୈନଙ୍କ ନିର୍ଦ୍ଦେଶକ୍ରମେ ବନ୍ତଳା ପୋଲିସ ପକ୍ଷରୁ ବନ୍ତଳାଠାରେ ଫ୍ଲାଗମାର୍ଚ୍ଚ କରାଯାଇଛି। ଥାନା ଅଧିକାରୀ ନଟବର ନନ୍ଦଙ୍କ ନେତୃତ୍ୱରେ ସମସ୍ତ ଅଧିକାରୀ ଓ କର୍ମଚାରୀ ସୋମବାର ସନ୍ଧ୍ୟାରେ ଥାନା ପରିସରରୁ ଫ୍ଲାଗମାର୍ଚ୍ଚ ଆରମ୍ଭ କରି ଲାଛବନ୍ଧ ପେଟ୍ରୋଲ ପମ୍ପ ପର୍ଯ୍ୟନ୍ତ ଯାଇଥିଲେ। ପରେ ଶଙ୍କପୁର ଛକଠାରୁ ବନ୍ତଳା କଲେଜ ପର୍ଯ୍ୟନ୍ତ

ଫ୍ଲାଗମାର୍ଚ୍ଚ ହୋଇଥିଲା। ଡିସେମ୍ବର ୩୧ ରାତିରେ ଥାନା ଅଞ୍ଚଳରେ ଜିରୋ ନାଇଟ୍ ସେଲିବ୍ରେଶନକୁ ନେଇ ଶାନ୍ତିଶୃଙ୍ଖଳା ରକ୍ଷା ପାଇଁ ୩ଦିନ ଧରି ଏହି ଫ୍ଲାଗମାର୍ଚ୍ଚ ହେବ ବୋଲି ବନ୍ତଳା ପୋଲିସ ପକ୍ଷରୁ ସୂଚନା ମିଳିଛି।

ଭାରତୀୟ ରିଜର୍ଭ ବ୍ୟାଙ୍କ
ସମ୍ପଦା ବିଭାଗ, ପଣ୍ଡିତ ଜବାହରଲାଲ ନେହରୁ ମାର୍ଗ, ଭୁବନେଶ୍ୱର - 751001

ଟେଣ୍ଡର ବିଜ୍ଞପ୍ତି

ଭାରତୀୟ ରିଜର୍ଭ ବ୍ୟାଙ୍କ, ଭୁବନେଶ୍ୱର, ଓଡ଼ିଶା ₹19 ଲକ୍ଷ ଟଙ୍କା ଆନୁମାନିକ ମୂଲ୍ୟ ରେ **ନିଜର ମୁଖ୍ୟ କାର୍ଯ୍ୟାଳୟ ପରିସର (ଏମଓପି) ଏବଂ ତିନି (03) ଆବାସିକ କଲୋନୀରେ ପେଷ୍ଟ କଣ୍ଟ୍ରୋଲ ସେବା ପାଇଁ ବିସ୍ତୃତ ବାର୍ଷିକ ରକ୍ଷଣାବେକ୍ଷଣ ସେବା ଚୁକ୍ତିନାମା ପାଇଁ** ଯୋଗ୍ୟ ସଂସ୍ଥାମାନଙ୍କଠାରୁ ଦୁଇଟି ଭାଗରେ ଇ-ଟେଣ୍ଡର ଆହ୍ୱାନ କରୁଅଛି ।

ଆଗ୍ରହୀ ସଂସ୍ଥାମାନେ ବିସ୍ତୃତ ବିବରଣୀ ପାଇଁ ବ୍ୟାଙ୍କର ୱେବସାଇଟ୍ www.rbi.org.in ଦେଖି ପାରିବେ କିମ୍ବା ବ୍ୟାଙ୍କର ସମ୍ପଦା ବିଭାଗ ସହିତ ଯୋଗାଯୋଗ କରିପାରିବେ । MSTC ପୋର୍ଟାଲ www.mstcecommerce.com/eprocn ରେ ଆବେଦନର ଶେଷ ତାରିଖ **ଫେବୃଆରୀ 02, 2026 ଅପରାହ୍ନ 03:00 ଟା** ଅଟେ ।

ବ୍ୟାଙ୍କ କୌଣସି କାରଣ ନ ଦର୍ଶାଇ ଯେକୌଣସି କିମ୍ବା ସମସ୍ତ ଟେଣ୍ଡରକୁ ପ୍ରତ୍ୟାଖ୍ୟାନ କରିବାର ଅଧିକାର ସଂରକ୍ଷିତ ରଖିଛି ।

କ୍ଷେତ୍ରୀୟ ନିର୍ଦ୍ଦେଶକ
ଭୁବନେଶ୍ୱର

ତ୍ରିଦିବସୀୟ ଜାତୀୟ ସ୍ୱେଚ୍ଛାସେବୀ ପ୍ରଶିକ୍ଷଣ ଶିବିର

ତାଳଚେର,୨୯।୧୨(ମନୋଜ ନନ୍ଦ)

ତାଳଚେର ସ୍ୱୟଂଶାସିତ ମହାବିଦ୍ୟାଳୟ ପରିସରରେ ଓଡ଼ିଶା ସରକାରଙ୍କ ଉଚ୍ଚଶିକ୍ଷା ବିଭାଗ, ଉତ୍କଳ ବିଶ୍ୱବିଦ୍ୟାଳୟ ଜାତୀୟ ସେବା ଯୋଜନା ଓ ତାଳଚେର ସ୍ୱୟଂଶାସିତ ମହାବିଦ୍ୟାଳୟ ମିଳିତ ସହଯୋଗରେ ତ୍ରିଦିବସୀୟ ଜାତୀୟ ସ୍ୱେଚ୍ଛାସେବୀ ପ୍ରଶିକ୍ଷଣ ଶିବିର ଅନୁଷ୍ଠିତ ହୋଇଯାଇଛି। କଲେଜ ଅଧ୍ୟକ୍ଷ ମେଜର ସୁବ୍ରତ କୁମାର ଦାସଙ୍କ ପୌରୋହିତ୍ୟରେ ଅନୁଷ୍ଠିତ ଉଦ୍‌ଘାଟନ ଉତ୍ସବରେ ଉତ୍କଳ ବିଶ୍ୱବିଦ୍ୟାଳର ଜାତୀୟ ସେବା ଯୋଜନା ଅଧିକାରୀ ପ୍ରଫେସର ଡ. ବ୍ରଜ ନାରାୟଣ ପାତ୍ର ଓ ଉଦ୍‌ଯାପନୀ ଉତ୍ସବରେ ଉପଖଣ୍ଡ ପୋଲିସ ଅଧିକାରୀ ଭରତ ଚନ୍ଦ୍ର ସାହୁ ମୁଖ୍ୟ ଅତିଥି ଭାବେ ଯୋଗଦେଇଥିଲେ। ବିଭିନ୍ନ ବୈଷୟିକ ଅଧିବେଶଗୁଡ଼ିକରେ ପ୍ରାଧ୍ୟାପକ ସରୋଜ କୁମାର ପ୍ରଧାନ, ଅଧ୍ୟାପକ ବିରଞ୍ଚି ନାରାୟଣ ସାମଲ, ଚିନ୍ମୟୀ ଦାସ, କୁନା ସାହୁ, ରୟମାନ ମିଶ୍ର, ରୋହିତକାନ୍ତ ମିଶ୍ର, ଅଂଶୁମାନ ଦାସ ପ୍ରମୁଖ ଅତିଥି ଭାବେ ଯୋଗଦାନ କରିଥିଲେ। ୩ ଦିନ ଧରି ଚାଲିଥିବା ଏହି ଶିବିରରେ ଅବିଭକ୍ତ ଢେଙ୍କାନାଳ ଜିଲାର ୧୬ରୁ ଅଧିକ ମହାବିଦ୍ୟାଳୟର ସ୍ୱେଚ୍ଛାସେବୀ ଓ ସେବା ଅଧିକାରୀ ଯୋଗ ଦେଇଥିଲେ। ପ୍ରତ୍ୟେହ ଯୋଗ, ପରେଡ ଓ ସାଂସ୍କୃତିକ କାର୍ଯ୍ୟକ୍ରମ ଅନୁଷ୍ଠିତ ହୋଇଥିଲା। ପ୍ରଶିକ୍ଷଣ ଶିବିର ସଂଯୋଜକ ଅଧ୍ୟାପକ ରଶ୍ମିକାନ୍ତ ବାରିକ ଓ ଅଧ୍ୟାପକ ଦୀପାଂଶୁ ସାହୁଙ୍କ ତତ୍ତ୍ୱାବଧାନରେ ପରିଚାଳିତ ହୋଇଥିଲା। ଅଧ୍ୟାପକ ଭଗବାନ ସିଂହ, ଅଧ୍ୟାପକ ସତ୍ୟବ୍ରତ ପଣ୍ଡା, ଅଧ୍ୟାପିକା ମଧୁସ୍ମିତା ନାୟକ, ଅଧ୍ୟାପକ ଦତ୍ତାତ୍ରୟ ଶତପଥୀ, ଅଧ୍ୟାପକ ରଣଜିତ ସାହୁ, ନିବେଦିତା ପଣ୍ଡା, ଅଧ୍ୟାପକ ଶଶାଙ୍କ କୁମାର ପ୍ରଧାନ ପ୍ରମୁଖ ସହଯୋଗ କରିଥିଲେ।

କଂଗ୍ରେସ ପ୍ରତିଷ୍ଠା ଦିବସ ପାଳନ

ଆଠମଲ୍ଲିକ,୨୯।୧୨ (ଉଦୀସ୍ତ ପୁରୋହିତ)

ଅନୁଗୋଳ ଜିଲା ଆଠମଲ୍ଲିକ ନଗର କଂଗ୍ରେସ ତରଫରୁ ୧୪୧ ତମ କଂଗ୍ରେସ ପ୍ରତିଷ୍ଠା ଦିବସ ରବିବାର ପାଳିତ ହୋଇଯାଇଛି। ନଗରକଂଗ୍ରେସ ସଭାପତ କମଳାକାନ୍ତ ପ୍ରଧାନଙ୍କ ନେତୃତ୍ୱରେ ବହୁ କଂଗ୍ରେସ ସମର୍ଥକ ଏକତ୍ରିତ ହୋଇ ସ୍ଥାନୀୟ ଗାନ୍ଧୀ ପାର୍କରେ ପହଞ୍ଚି ଜାତିର ପିତା ମହାତ୍ମା ଗାନ୍ଧୀଙ୍କ ପ୍ରତିମୂର୍ତ୍ତିରେ ପୁଷ୍ପମାଲ୍ୟ ଅର୍ପଣ କରି ଶ୍ରଦ୍ଧାଞ୍ଜଳି ଜଣାଇଥିଲେ। ପରେ ଆଠମଲ୍ଲିକ ବାଳାଶ୍ରମକୁ ଯାଇ ଛାତ୍ରୀଛାତ୍ରଙ୍କୁ ଭେଟି ପାଠ୍ୟ ଉପକରଣ ପ୍ରଦାନ କରିଥିଲେ। ଏହି କାର୍ଯ୍ୟକ୍ରମରେ କଂଗ୍ରେସ ବରିଷ୍ଠ କଂଗ୍ରେସ ନେତା ହିମାଂଶୁ ଶେଖର ଚାଉଳିଆ, ସ୍ୱଦେଶ ରଥ, ରାମାନନ୍ଦ ପାଣିଗ୍ରାହୀ, ସରୋଜ ମହାକୁଡ଼, ଆଇନଜୀବୀ ଅଜିତ ମହାନ୍ତି, ଅନିଲ ପାଣିଗ୍ରାହୀ, ଆଇନଜୀବୀ ସୁନୀଲ ପ୍ରଧାନ, କିଶୋର ମହାକୁଡ଼ ପ୍ରମୁଖ ଯୋଗ ଦେଇଥିଲେ।

ଓଡ଼ିଶା ବିଦ୍ୟୁତ୍ ଶକ୍ତି ସଂଚାରଣ ନିଗମ ଲିଃ
(ଓଡ଼ିଶା ସରକାରଙ୍କ ଏକ ଉପକ୍ରମ)
ODISHA POWER TRANSMISSION CORPORATION LIMITED
(A Government of Odisha Undertaking)
ଉପ ମହାପ୍ରବନ୍ଧକ(ବିଦ୍ୟୁତ୍)ଙ୍କ କାର୍ଯ୍ୟାଳୟ, ଅତ୍ୟୁଚ୍ଚ ଶକ୍ତି ସଞ୍ଚନ୍ନ ବିଦ୍ୟୁତ୍ ପ୍ରକଳ୍ପ ବିଭାଗ, ବଲାଙ୍ଗୀର

ବିଜ୍ଞପ୍ତି

ଏତଦ୍ୱାରା ସର୍ବସାଧାରଣଙ୍କ ଅବଗତି ନିମନ୍ତେ ଜଣାଇ ଦିଆଯାଉଅଛି ଯେ ୧୩୨/୩୩ କେ.ଭି. ଗ୍ରୀଡ୍ ସବ୍ ଷ୍ଟେସନ ସୋନପୁର ଠାରୁ ୧୩୨/୨୫ କେ. ଭି. ରେଲୱେ ଗ୍ରୀଡ୍ ସବ୍ ଷ୍ଟେସନ ସୋନପୁର କୁ ସଂଯୋଗ କରୁଥିବା ୧୩୨ କେ. ଭି. ଆର୍.ଟି.ଏସ୍.ଏସ୍. ସୋନପୁର ଲାଇନର ନିର୍ମାଣ କାର୍ଯ୍ୟ ସମ୍ପୂର୍ଣ୍ଣ ହୋଇଯାଇଛି । ଉକ୍ତ ଲାଇନଟି ସୁବର୍ନପୁର ଜିଲ୍ଲାର ଧୋବାବାହାଲୀ,ସିଂଘାରି, ସାଂଝିଙ୍କି, ଡୁଙ୍ଗୁରିପାଲି, ଜାନମୁରା ଗ୍ରାମ ଏବଂ ସୋନପୁର ସହରକୁ ଲାଗିଥିବା ଛଞ୍ଚନଡୁଙ୍ଗି ସଂରକ୍ଷିତ ଜଙ୍ଗଲ ଦେଇ ଯାଉଅଛି । ଏହି ଲାଇନ୍‌ଟି ଆସନ୍ତା ତା. ୩୦.୧୨.୨୦୨୫ ରିଖ ପରଠାରୁ ଯେ କୌଣସି ମୁହୂର୍ତ୍ତରେ ବିଦ୍ୟୁତ୍ ସଂଯୋଗ କରାଯାଇ ବିଦ୍ୟୁତ ପ୍ରବାହ କରାଯିବ ।

ଏହି ବିଜ୍ଞାପନ ଜରିଆରେ ସର୍ବସାଧାରଣଙ୍କ ଅବଗତି ନିମନ୍ତେ ଜଣାଇ ଦିଆଯାଉଅଛି ଯେ ପ୍ରଚଳିତ ଭାରତୀୟ ନିୟାମକ ୧୯୫୯ ଧାରା ୭୯,୮୦ ଓ ୮୨(କ) ଅନୁଯାୟୀ ବିନା ଅନୁମତିରେ ବିଦ୍ୟୁତ ଲାଇନ ତଳେ ଘର ତୋଳିବା, ଗଛ ଲଗାଇବା, ବିଦ୍ୟୁତ ଟାୱାରରେ ଚଢିବା, ଗୃହପାଳିତ ପଶୁ ବାନ୍ଧିବା, କୌଣସି ଲୁହା ଛଡ ବା ଲୁହା ପାଇପ ବା କଞ୍ଚା ବାଉଁଶ ଇତ୍ୟାଦି ନେବା ଆଣିବା କରିବା ନିଷେଧ ଅଟେ । ଏହା ଦ୍ୱାରା ଧନ ଜୀବନ ହାନିର ଆଶଙ୍କା ରହିଛି । ଏହି ଅତ୍ୟୁଚ୍ଚ ବିଦ୍ୟୁତ ଲାଇନ ନିକଟରେ ବସବାସ କରୁଥିବା ବା ଚଳପ୍ରଚଳ କରୁଥିବା ଜନସାଧାରଣ ନିରାପତ୍ତା ମୂଳକ ସାବଧାନତା ଅବଲମ୍ବନ କରିବା ଉଚିତ ।

ଉପରଲିଖିତ ନିୟମମାନ ଉଲ୍ଲଂଘନ କରିବା ଆଇନ ଅନୁଯାୟୀ ଦଣ୍ଡନୀୟ ଅପରାଧ ଅଟେ । ଏଣୁ ସର୍ବସାଧାରଣଙ୍କୁ ନିଜ ଧନ ଜୀବନର ନିରାପତ୍ତା ଦୃଷ୍ଟିରୁ ସତର୍କ ରହି ସାଧାରଣ ନିୟମ ପାଳନ କରିବାକୁ ଅନୁରୋଧ ।

ସ୍ୱା/- ଉପ ମହାପ୍ରବନ୍ଧକ (ବିଦ୍ୟୁତ୍)
ଅତ୍ୟୁଚ୍ଚ ଶକ୍ତି ସଞ୍ଚନ୍ନ ବିଦ୍ୟୁତ୍ ପ୍ରକଳ୍ପ ବିଭାଗ,ବଲାଙ୍ଗୀର

FIPR-73/2025-26
/optcl.odisha /optcl_odisha

Summon for settlement of issues
(Order 5, Rule 20 CPC)
In the Court of Civil Judge (Senior Division) (Commercial Court), Rourkela
C.S. No. 117 of 2018

Odisha Grameen Bank .....Plaintiff
Versus
Saroj Kanta Malik & others .....Defendants
To,

1. **Saroj Kanta Malik,** aged about 46 years, son of Narayan Chandra Malik, Occupation- SAIL, RSP employee as Tech. cum Optr. Personal No. 970572, permanent resident At- Kalamada, P.O- Bhuinpur, PIN-754292, Dist.- Kendrapara, at present resident of Qrs. No.- B/71, Sector-7, Rourkela-769003, P.S- Sector-7, District- Sundargarh, PAN- AHLPM0741Q.
2. **Sri Manoj Kumar Pattnaik,** aged about 49 years, son of Bhaskar Chandra Pattnaik, resident of Qr. No. C/261, Sector-16, Rourkela-5, P.S- Sector-15, District- Sundargarh, Odisha, Occupation- Service in SAIL Personal No. 960535.
3. **Sri Sankarshan Behera,** aged about 48 years, son of Ballav Charan Behera, Occupation- Service in SAIL, resident of G/419, Sector-6, Rourkela-769002, P.S- Sector-7, District- Sundargarh, Odisha.

Whereas, Utkal Grameen Bank, Koelnagar Branch (Now Odisha Grameen Bank), At- Koelnagar, Rourkela-14, P.S- Jhirpani, District- Sundargarh, has instituted a suit against you for **Rs.8,56,153.00** (Rupees eight lakh fifty six thousand one hundred fifty three) only. You are hereby summoned to appear in this Court in the person, or by a pleader duly instructed and able to answer all material questions relating to the suit, or who shall accompanied by some person able to answer all such questions, on the **08th day of January, 2026** at **10:30** O'clock in the forenoon, to answer the claims [and further you hereby directed to file on that day a written statement of your defence and to produce on the said day all documents in your possession or power upon which you base your defence or claim for set off or counter-claim, and where you rely on any other document whether in your possession or power or not, as evidence in support of your defence or claim for set-off or counter-claim, you shall enter such documents in a list to be annexed to the written statement].

Take notice, that, in default of your appearance on the day before mentioned, the suit will be heard and determined in your absence.

Given under my hand and the seal of the Court, this **08th day of December 2025.**

Sd/-
Civil Judge (Senior Division) (Commercial Court), Rourkela

कार्यपालक अभियंता का कार्यालय
राष्ट्रीय ग्रामीण नियोजन कार्यक्रम, पश्चिमी सिंहभूम, चाईबासा

—: अल्पकालीन ई–निविदा आमंत्रण सूचना :—
ई–निविदा सूचना संख्या–EE/NREP/CHAIBASA/04(2nd Call)/2024-25

क्र० सं०	प्रखण्ड	कार्य का नाम	प्राक्कलित राशि	अग्रधन की राशि	परिमाण विपत्र का मूल्य	कार्य पूर्ण करने की अवधि	अभ्युक्ति
1	2	3	4	5	6	7	8
1	मनोहरपुर	चिड़िया पंचायत के अंकुवा मुख्य सड़क नजदीकि जी०ई०एल० चर्च से कैम्प बस्ती होते हुए बुधराम बोयपाई घर होते हुए अनिल जामुदा घर होते हुए जोड़ा पेड़ तक पी०सी०सी० पथ निर्माण।	10985000	220000	10000	06 माह	DMFT

1. जिला का वेबसाईट में निविदा प्रकाशन की तिथि–**02/01/2026**
2. ई–निविदा प्राप्ति की तिथि एवं समय–दिनांक **02/01/2026** से **09/01/2026** तक समय अपराह्न

ଶିକ୍ଷାନୁଷ୍ଠାନରେ 'ଶକ୍ତିଶ୍ରୀ'

ରାଜ୍ୟର ଉଚ୍ଚ ଶିକ୍ଷାନୁଷ୍ଠାନରେ ଅଧ୍ୟୟନରତ ଛାତ୍ରୀଙ୍କ ପାଇଁ ସୁରକ୍ଷିତ ପରିବେଶ ସୃଷ୍ଟି କରିବା ଉଦ୍ଦେଶ୍ୟରେ ମୁଖ୍ୟମନ୍ତ୍ରୀ ମୋହନ ଚରଣ ମାଝୀ 'ଶକ୍ତିଶ୍ରୀ' ଯୋଜନାର ଘୋଷଣା କରିଛନ୍ତି। ବାଲେଶ୍ୱର ଏମ୍‌ଏମ୍ କଲେଜରେ ଅଧ୍ୟୟନରତ ଜଣେ ଛାତ୍ରୀ ନିର୍ଯାତନା ସହି ନ ପାରି ନିଜ ଦେହରେ ନିଆଁ ଲଗାଇ ଆତ୍ମହତ୍ୟା କରିବା ଘଟଣାର ଯେଉଁ ଦୁଃଖଦାୟକ ନ ହେବ ସେଥିପାଇଁ ମୁଖ୍ୟମନ୍ତ୍ରୀ ଶକ୍ତିଶ୍ରୀ ଯୋଜନା ଆରମ୍ଭ କରିଥିଲେ। ରାଜ୍ୟରେ ଥିବା ୧୬ଟି ବିଶ୍ୱବିଦ୍ୟାଳୟ ଏବଂ ୭୩ଟି ସରକାରୀ ଓ ଅନୁଦାନପ୍ରାପ୍ତ ମହାବିଦ୍ୟାଳୟରେ ଏହି ଯୋଜନା କାର୍ଯ୍ୟକାରୀ କରାଯାଇଛି।

ବିଦ୍ୟାଳୟରେ ଖୋଲିଲା ଶିଶୁବାଟିକା

ଜାତୀୟ ଶିକ୍ଷା ନୀତି(ଏନ୍‌ଇପି) ୨୦୨୦ରୁ ଓଡ଼ିଶାରେ କାର୍ଯ୍ୟକାରୀ କରାଯାଇଛି। ରାଜ୍ୟର ୪୬ହଜାର ପ୍ରାଥମିକ ବିଦ୍ୟାଳୟରେ ଶିଶୁ ବାଟିକା ଖୋଲାଯାଇଛି। ଏନ୍‌ଇପି ଆଧାରରେ ପିଲାଙ୍କ ପାଠ୍ୟକ୍ରମର ଗୁପରେଖ ପ୍ରସ୍ତୁତ କରାଯାଇଛି। ଗୋଦାବରୀଶ ଆଦର୍ଶ ବିଦ୍ୟାଳୟ ଯୋଜନା କାର୍ଯ୍ୟକାରୀ ହୋଇଛି। ପ୍ରତି ପଞ୍ଚାୟତରେ ଆଦର୍ଶ ବିଦ୍ୟାଳୟ ପ୍ରତିଷ୍ଠା କରାଯିବ। ମୁଖ୍ୟମନ୍ତ୍ରୀ ମୋହନ ଚରଣ ମାଝୀଙ୍କ ଏହି ନିଷ୍ପତ୍ତି ଦିଆଯାଇଥିଲା। ବିଦ୍ୟାଳୟ ପିଛା ୫ଲୋକିଟିରୁ ଅଧିକ ଟଙ୍କା ଖର୍ଚ୍ଚ ହେବ ବୋଲି ଆକଳନ କରାଯାଇଛି। ସେହିପରି ପିଏମଶ୍ରୀ ଯୋଜନାରେ ରାଜ୍ୟର ୭୩୬ ହାଇସ୍କୁଲକୁ ସାମିଲ କରାଯାଇଛି।

ପୋଲିସ ଏସ୍‌ଆଇ ପରୀକ୍ଷା ଜାଲିଆତି

ସେପ୍ଟେମ୍ବର ୨୯ ତାରିଖରେ ଖଣ୍ଡଗିରିରୁ ୧୧୪ ଆଶାୟୀଙ୍କୁ ବସ୍ ଯୋଗେ ବିଜୟନଗରମ୍ ନିଆଯାଇଥିଲା। ୩ତ ତାରିଖରେ ବ୍ରହ୍ମପୁର ପୋଲିସ ଏହି ବସ୍‌କୁ ଜବତ କରିବା ସହ ୧୧୪ ଆଶାୟୀ ଓ ୩ ଦଲାଲଙ୍କୁ ଗିରଫ କରିବା ପରେ ପୋଲିସ ଏସ୍‌ଆଇ ପରୀକ୍ଷା ଜାଲିଆତି ଘଟଣା ପଦାକୁ ଆସିଥିଲା। ଉକ୍ତ ମାମଲାକୁ କ୍ରାଇମ୍‌ବ୍ରାଞ୍ଚ ନେଇ ଶଙ୍କର ପୃଷ୍ଟି, ପୁନା ମହାନ୍ତି, ସୁରେଶ ନାୟକ, ସାଗର ଗୌଡ଼ ଆଦି ଅଭିଯୁକ୍ତମାନଙ୍କୁ ଗିରଫ କରିଥିଲା। ପରେ ରାଜ୍ୟ ସରକାରଙ୍କ ଅନୁରୋଧ କ୍ରମେ ମାମଲା ସିବିଆଇ ନେଇଥିଲା। ସିବିଆଇ ତଦନ୍ତ କରି ଆନ୍ଧ୍ରପ୍ରଦେଶ ଲିଙ୍କ୍ ପଦାକୁ ଆଣିବା ପରେ ୫ଜଣଙ୍କୁ ଗିରଫ କରିଛି। ଏହି ଚାରିଜଣ ଏସ୍‌ଆଇ ପରୀକ୍ଷା ଜାଲିଆତି ଚାରିମାସର ଏପ୍ରିଲରେ ୧୨୯ ଜଣ ଗିରଫ ହୋଇଛନ୍ତି। ଏହି ଚାରିଜଣ ସିଷ୍ଟେମରେ ଦକ୍ଷିଣ ଓଡ଼ିଶାକୁ ପୁନା ମହାନ୍ତି ଓ ଉତ୍ତର ଓଡ଼ିଶାକୁ ଅରବିନ୍ଦ ଦାସ ସମ୍ଭାଳୁଥିଲେ। ଏମାନଙ୍କ ଅଧୀନରେ ୧୦ ଜଣ ଲେଖାଏଁ ଏଜେଣ୍ଟ ଥିଲେ। ସେମାନେ ପରୀକ୍ଷାର୍ଥୀ ଯୋଗାଡ଼ କରି ଟଙ୍କା ଆଦାୟ କରୁଥିଲେ। ଆଜୁରି ମଧ୍ୟ ଏହି ଚ୍ୟାଟେଜରେ ବଡ଼ ଲୋକଙ୍କ ହାତ ରହିଥିବାରୁ ସିବିଆଇ ୧୧୩ଟି ମୋବାଇଲ୍ ଫୋନ୍‌ରୁ ଯାଞ୍ଚ ପାଇଁ ରାଜ୍ୟ କାହାରକୁ ପଠାଇଛି। ଏହି ମାମଲାର ତେର ଓଡ଼ିଶାରୁ ବିହାରକୁ ଲମ୍ବିଛି। ଏହାର ମାଷ୍ଟରମାଇଣ୍ଡ ପଶ୍ଚିମବଙ୍ଗ ସଂସ୍ଥାର ମାଲିକ ଶଙ୍କରଙ୍କୁ ସହଯୋଗ କରୁଥିଲେ ପୁନା ମହାନ୍ତି ଏବଂ ପିଲିଜନ୍ ଟେକ୍ ଲାବାର୍‌ଡ଼ ମାଲିକ ସୁରେଶ ନାୟକ। ଶଙ୍କର ଏହି ଦୁଇଜଣଙ୍କ ମାଧ୍ୟମରେ ପୁରା ସିଷ୍ଟେମ୍‌କୁ ସମ୍ଭାଳୁଥିଲେ। ତେଣୁ ଏଏଡ଼ାଏଜ ଏଜେଣ୍ଟ ରଖି ଶଙ୍କର ପରୀକ୍ଷାର୍ଥୀଙ୍କ ଠାରୁ ଟଙ୍କା ଆଦାୟ କରୁଥିଲେ। ଚାକିରି ପାଇଁ ଜଣଙ୍କ ପିଛା ୨୫ ଲକ୍ଷ ଲେଖାଏଁ ଡିଲ୍ ହୋଇଥିଲା।

ନବମ, ଦଶମ ଛାତ୍ରୀଛାତ୍ରଙ୍କୁ ମଧ୍ୟାହ୍ନଭୋଜନ

ନବମ ଓ ଦଶମ ଶ୍ରେଣୀ ଛାତ୍ରୀଛାତ୍ରଙ୍କୁ ମଧ୍ୟାହ୍ନଭୋଜନ ଯୋଜନାରେ ସାମିଲ କରିବାକୁ ମୁଖ୍ୟମନ୍ତ୍ରୀ ଘୋଷଣା କରିଥିଲେ। ପୂର୍ବରୁ କେବଳ ପ୍ରଥମରୁ ଅଷ୍ଟମ ଶ୍ରେଣୀ ପିଲାଙ୍କୁ ମଧ୍ୟାହ୍ନ ଭୋଜନ ଦିଆଯାଉଥିଲା। ବିଦ୍ୟାଳୟରେ କେହି ପିଲା ଯେପରି ଭୋକରେ ନ ରହିବେ ସେଥିପାଇଁ ଏହି ଯୋଜନା କରାଯାଇଛି। ଏଥିପାଇଁ ରାଜ୍ୟ ସରକାର ୫୫୦.୬୧ କୋଟି ଟଙ୍କା ଖର୍ଚ୍ଚ କରିବେ। ମଧ୍ୟାହ୍ନ ଭୋଜନରେ ୨ଟି ଅଣ୍ଡା ଏବଂ ପୋଷଣ ଯୁକ୍ତ ଲଡୁ ଦିଆଯାଉଛି।

ପରୀକ୍ଷା ଅନିୟମିତତା

ସ୍ୱତନ୍ତ୍ର ଓଡ଼ିଶା ଶିକ୍ଷକ ଯୋଗ୍ୟତା ପରୀକ୍ଷା (ଓଟିଇଟି)ର ପ୍ରଶ୍ନପତ୍ର ପ୍ରସାର ବ୍ଲାଇ ୧୯ରେ ହୋଇଥିଲା। କ୍ରାଇମ୍‌ବ୍ରାଞ୍ଚ ଦ୍ୱାରା ଯାଞ୍ଚ କରାଯିବାରୁ ବୋର୍ଡ଼ର ପୂର୍ବତନ ଉପସଭାପତି ନିହାର ରଞ୍ଜନ ମହାନ୍ତିଙ୍କ ସମେତ ୮ଜଣଙ୍କୁ ଗିରଫ କରାଯାଇଥିଲା। ସେହିପରି ଲିଭ୍ ଟ୍ରେଡିଂ ରିଲର୍ସ (ଏଲଟିଆର୍) ପରୀକ୍ଷାରେ ପାଞ୍ଚଗୁଣାରୁ ଅଧିକ ପ୍ରାର୍ଥୀ ଆବେଦନ କରିଥିଲେ ସୁଦ୍ଧା ହିନ୍ଦୀ, ସଂସ୍କୃତ ଓ କ୍ରୀଡ଼ା ଶିକ୍ଷକଙ୍କ ପାଇଁ ପ୍ରିଲିମିନାରି ପରୀକ୍ଷା ହୋଇ ନ ଥିଲା। ଯଦ୍ୱାରା ବହୁ ପରୀକ୍ଷାର୍ଥୀ ହାଇକୋର୍ଟଙ୍କ ଦ୍ୱାରସ୍ଥ ହୋଇଥିଲେ। ହିନ୍ଦୀ ପରୀକ୍ଷାର୍ଥୀଙ୍କ ପ୍ରିଲିମିନାରି ପରୀକ୍ଷା ହୋଇଥିଲେ ସୁଦ୍ଧା ଏଯାବତ୍ ସଂସ୍କୃତ ଓ କ୍ରୀଡ଼ା ଶିକ୍ଷକଙ୍କ ପରୀକ୍ଷା ହୋଇନାହିଁ। ଏଭଳି ପୋଲିସ, ଆଡ଼ୁଆଇ, ଅମିନ, ଓପିଏସି ଭଳି ପରୀକ୍ଷାରେ ମଧ୍ୟ ବିଭିନ୍ନ ପ୍ରକାର କେଳେଙ୍କାରୀ ହୋଇଥିଲା।

ସରିଆସିଲାଣି ବର୍ଷ ୨୦୨୫। ଦିନକ ପରେ ପାଦ ଆପିବ ନୂଆ ଗ୍ରେଗୋରିଆନ୍ କ୍ୟାଲେଣ୍ଡର ୨୦୨୬। ବିଦାୟୀ ବର୍ଷରେ ରାଜ୍ୟରେ ଏମିତି ଅନେକ କିଛି ଘଟଣା ଘଟିଛି, ଯାହାକି ସବୁଦିନ ପାଇଁ ଜନମାନସରେ ଅଜୁଲା ସ୍ମୃତି ହୋଇ ରହିଯିବ। ଭାଇତାରା ସହର କଟକରେ ଦଙ୍ଗା ଭଳି ସ୍ଥିତି ଉପୁଜିବାଠୁ ଆରମ୍ଭ କରି ରାଷ୍ଟ୍ରପତି ଦ୍ରୌପଦୀ ମୁର୍ମୁଙ୍କ ବିଧାନସଭାରେ ଗୁରୁତ୍ୱ ସଦସ୍ୟଙ୍କ ଉଦ୍ଦେଶ୍ୟରେ ପ୍ରେରଣାଦାୟୀ ଅଭିଭାଷଣ, ନୂଆ ମୁଖ୍ୟ ବିଚାରପତିଙ୍କ ଶପଥ, ଦୀଘା ଜଗନ୍ନାଥ ମନ୍ଦିର ବିବାଦ, ରାଜନୈତିକ ହାଲ୍‌ଚାଲ୍, ଅପରାଧ, ପରୀକ୍ଷା କେଳେଙ୍କାରୀ ଏବଂ ପାକିସ୍ତାନ ପାଇଁ ଗୁପ୍ତଚରଗିରି ଲିଙ୍କ୍‌ରେ ଓଡ଼ିଆ ଯୁବତୀଙ୍କ ସମ୍ପୃକ୍ତି ଅଭିଯୋଗ ଆଦି ଅନେକ ଘଟଣା ସାଧାରଣରେ ଆଲୋଚନାର ବିଷୟ ପାଲଟିଥିଲା।

ନୂଆ ମୁଖ୍ୟ ବିଚାରପତି ହରିଶ୍ ଟଣ୍ଡନ

ସୁପ୍ରିମକୋର୍ଟ କଲିଜିୟମ୍‌ର ସୁପାରିସକ୍ରମେ ରାଷ୍ଟ୍ରପତି ଦ୍ରୌପଦୀ ମୁର୍ମୁ ଓଡ଼ିଶା ହାଇକୋର୍ଟର ମୁଖ୍ୟ ବିଚାରପତି ଭାବେ ଜଷ୍ଟିସ ହରିଶ୍ ଟଣ୍ଡନଙ୍କୁ ୨୦୨୫ ମାର୍ଚ୍ଚ ୨୬ରେ ନିଯୁକ୍ତ ଦେଇଥିଲେ। ସେ ହେଉଛନ୍ତି ଓଡ଼ିଶା ହାଇକୋର୍ଟର ୩୫ତମ ମୁଖ୍ୟ ବିଚାରପତି। ମୁଖ୍ୟ ବିଚାରପତି ଚନ୍ଦ୍ରଧାରୀ ଶରଣ ସିଂହ ୨୦୨୫ ଜାନୁଆରୀରେ ଅବସର ନେବା ପରେ ବିଚାରପତି ଅରିନ୍ଦମ ସିନ୍ହା କାର୍ଯ୍ୟକାରୀ ମୁଖ୍ୟ ବିଚାରପତି ଭାବେ କାର୍ଯ୍ୟ କରୁଥିଲେ।

ମୁଣ୍ଡବିହୀନ ମୃତଦେହ ଅଶାନ୍ତ ମାଲକାନଗିରି

ଡିସେମ୍ବର ୪ ତାରିଖରେ ମାଲକାନଗିରି ଜିଲା କୋରୁକୋଣ୍ଡା ଥାନା ଅନ୍ତର୍ଗତ ପୋଟେରୁ ନଦୀ କୋରୁକୋଣ୍ଡା ଜଣେ ଆଦିବାସୀ ମହିଳାଙ୍କ ମୁଣ୍ଡବିହୀନ ନିକଟରୁ ଜଣେ ଆଦିବାସୀ ମହିଳାଙ୍କ ମୁଣ୍ଡବିହୀନ ମୃତଦେହ ଜବତ ଘଟଣାକୁ ନେଇ ସମଗ୍ର ଜିଲା ଅଶାନ୍ତ ହୋଇପଡ଼ିଥିଲା। କଟାମୁଣ୍ଡକୁ ଯଥାଶୀଘ୍ର ଉଦ୍ଧାରକରି ପରିବାର ଲୋକଙ୍କୁ ହସ୍ତାନ୍ତର ଦାବିରେ ହଜାର ହଜାର ଆଦିବାସୀ ଏକତ୍ରିତ ହୋଇ ଏମ୍‌ଭି-୨୨ ଜାତୀୟ ସମ୍ପୃକ୍ତି ଜାଲିଦେଇଥିଲେ। ହିଂସା ବ୍ୟାପିବା ଆଶଙ୍କାରେ ସମଗ୍ର ଜିଲାରେ ୪ଦିନ ପାଇଁ ଇଣ୍ଟରନେଟ୍ ସେବା ବନ୍ଦ କରାଯାଇଥିଲା। ପରିସ୍ଥିତି ନିୟନ୍ତ୍ରଣ ପାଇଁ ପୋଲିସ ଡିଜିଙ୍କଠାରୁ ଆରମ୍ଭକରି ସମଗ୍ର ଜିଲା ପ୍ରଶାସନ ସେଠାରେ ତେରା ପକାଇଥିଲେ। ଘଟଣାର ୬ ଦିନ ପରେ ଡିସେମ୍ବର ୧୦ ତାରିଖ ଦିନ ଜଳାକୁ ପୋଟେରୁ ନଦୀର ନାମକୋଣ୍ଡା ଘାଟରୁ ମହିଳାଙ୍କ କଟାମୁଣ୍ଡକୁ ଉଦ୍ଧାର କରାଯାଇଥିଲା। ଏହାର ଦିନକ ପରେ ଉପ ମୁଖ୍ୟମନ୍ତ୍ରୀ ଜନକ ବର୍ଦ୍ଧନ ସିଂଦେଓ ଏବଂ ମତ୍ସ୍ୟ ଓ ପ୍ରାଣିସମ୍ପଦ ବିକାଶ ମନ୍ତ୍ରୀ ଗୋକୁଳାନନ୍ଦ ମଲିକ ମାଲକାନଗିରିରେ ପହଞ୍ଚି ସ୍ଥିତି ଅନୁଧ୍ୟାନ କରିବା ସହ ଶାନ୍ତି କମିଟି ବୈଠକରେ ଆଦିବାସୀ ମହାସଙ୍ଘ ଏବଂ ବଙ୍ଗାଳୀ ସମାଜ ନେତୃବୃନ୍ଦଙ୍କ ସହ ଆଲୋଚନା ପରେ ପରିସ୍ଥିତି ଶାନ୍ତ ପଡ଼ିଥିଲା। ଏ ନେଇ ବିଧାନସଭା ଶୂନ୍ୟକାଳରେ ଆଚରଡ଼ ବିଧାୟକ ରଣେନ୍ଦ୍ର ପ୍ରତାପ ସ୍ୱାଇଁ ଏହି ପ୍ରସଙ୍ଗ ଉଠାଇବା ସହ ଉଦ୍‌ବେଗ ପ୍ରକାଶ କରିଥିଲେ।

ଶପଥ ନେଲେ ବିଚାରପତି ମାନସ ରଞ୍ଜନ ପାଠକ

ଗୁଆହାଟୀ ହାଇକୋର୍ଟରୁ ଓଡ଼ିଶା ହାଇକୋର୍ଟକୁ ବଦଳି ହୋଇ ଆସିଥିବା ବିଚାରପତି ମାନସ ରଞ୍ଜନ ପାଠକ ଜୁଲାଇ ୨୧ରେ ଶପଥଗ୍ରହଣ କରିଥିଲେ। ରାଷ୍ଟ୍ରପତି ଭବନରୁ ଆସିଥିବା ବିଚାରପତି ପାଠକଙ୍କ ବଦଳି ସମ୍ବନ୍ଧିତ ପତ୍ର ପ୍ରଥମେ ପାଠ କରାଯିବା ପରେ ହାଇକୋର୍ଟ ମୁଖ୍ୟ ବିଚାରପତି ହରିଶ୍ ଟଣ୍ଡନ ବିଚାରପତି ପାଠକଙ୍କୁ ଶପଥପାଠ କରାଇଥିଲେ।

ବିଚାରପତି ଦୀକ୍ଷିତ କୃଷ୍ଣ ଶ୍ରୀପଦଙ୍କ ଶପଥ ଗ୍ରହଣ

ମେ' ୧୨ତାରିଖରେ ଓଡ଼ିଶା ହାଇକୋର୍ଟର ନୂତନ ବିଚାରପତି ଭାବେ ଦୀକ୍ଷିତ କୃଷ୍ଣ ଶ୍ରୀପଦ ଶପଥ ଗ୍ରହଣ କରିଥିଲେ। ହାଇକୋର୍ଟର ମୁଖ୍ୟ ବିଚାରପତି ହରିଶ୍ ଟଣ୍ଡନ ବିଚାରପତି ଦୀକ୍ଷିତଙ୍କୁ ଶପଥ ପାଠ କରାଇଥିଲେ। ରାଜ୍ୟ ସରକାରଙ୍କ ଅତିରିକ୍ତ ମୁଖ୍ୟ ଶାସନ ସଚିବ ସତ୍ୟବ୍ରତ ସାହୁ ମୁଖ୍ୟ ବିଚାରପତିଙ୍କ ଅନୁମତି ପାଇବା ପରେ ବିଚାରପତି ଦୀକ୍ଷିତଙ୍କ ନିଯୁକ୍ତି ସଂକ୍ରାନ୍ତୀୟ ୱାରେଣ୍ଟ ପାଠ କରିଥିଲେ। ବିଚାରପତି ଦୀକ୍ଷିତଙ୍କ ଶପଥ ଗ୍ରହଣ ପରେ ହାଇକୋର୍ଟରେ ମୋଟ ବିଚାରପତିଙ୍କ ସଂଖ୍ୟା ୧୯ ହୋଇଛି।

ଭୁବନେଶ୍ୱରରେ ୨ ସେମିକଣ୍ଡକ୍ଟର ପ୍ରକଳ୍ପକୁ ମଞ୍ଜୁରୀ

ଓଡ଼ିଶାରେ ୨ଟି ସେମିକଣ୍ଡକ୍ଟର ପ୍ରକଳ୍ପ ନିର୍ମାଣକୁ ଅଗଷ୍ଟ ୧୨ରେ କେନ୍ଦ୍ର କ୍ୟାବିନେଟ ମଞ୍ଜୁରୀ ପ୍ରଦାନ କରିଥିଲା। ଏହାପରେ ଓଡ଼ିଶା ସରକାରଙ୍କ ସଂଶୋଧିତ ସେମିକଣ୍ଡକ୍ଟର ମାନୁଫାକ୍ଚରିଂ ଏବଂ ଫାବେଲସ୍ ପଲିସି-୨୦୨୫କୁ ରାଜ୍ୟ କ୍ୟାବିନେଟ୍ ଜୁଲାଇ ୧୬ରେ ଅନୁମୋଦନ ଦେଇଛି। ଏହାଦ୍ୱାରା ରାଜ୍ୟରେ ସୂକ୍ଷ୍ମ ପ୍ରଯୁକ୍ତି କ୍ଷେତ୍ରରେ ନୂତନ ସମ୍ଭାବନା ଦେଖାଦେଇଛି। ତେବେ କେନ୍ଦ୍ରର ଏହି ୨ଟି ସେମିକଣ୍ଡକ୍ଟର ପ୍ରକଳ୍ପ ଅନୁମୋଦନ ଦ୍ୱାରା ରାଜ୍ୟର ଶିଳ୍ପ ଓ ପ୍ରଯୁକ୍ତିଗତ ଅଗ୍ରଗତିରେ ଏକ ବଡ଼ ମାଇଲଖୁଣ୍ଟ ହେବ ବୋଲି ମୁଖ୍ୟମନ୍ତ୍ରୀ ମୋହନ ଚରଣ ମାଝୀ କହିଥିଲେ।

ବିଏମ୍‌ସି ଅତିରିକ୍ତ କମିଶନରଙ୍କୁ ମାଡ଼, ଜଗନ୍ନାଥ ଗିରଫ

ଜୁନ୍ ୩ରେ ଭୁବନେଶ୍ୱର ମହାନଗର ନିଗମ (ବିଏମ୍‌ସି) ମୁଖ୍ୟାଳୟରେ ଅଭିଯୋଗ ଶୁଣାଣିବେଳେ ଅତିରିକ୍ତ କମିଶନର ରତ୍ନାକର ସାହୁଙ୍କୁ ମାଡ଼ ଘଟଣାକୁ ନେଇ ବିବାଦ ଓ ତର୍କ ଲାଗି ରହିଥିଲା। ଲାଭପ ନେତା ଜଗନ୍ନାଥ ପ୍ରଧାନଙ୍କ ଭଳିଚାରେ କର୍ପୋରେଟର ଜୀବନ ରାଉତ ଏବଂ ତାଙ୍କ ସହଯୋଗୀମାନେ ଅଧିକାରୀଙ୍କୁ ମାଡ଼ ମାରିଥିବା ଅଭିଯୋଗ ହୋଇଥିଲା। ବିଏମ୍‌ସି କର୍ମଚାରୀଙ୍କ ସହ ରାଜ୍ୟ ଓଏସ୍‌ଏସ୍‌ସଂଘ ଆନ୍ଦୋଳନକୁ ଓହ୍ଲାଇଥିଲା। ପୂର୍ବରୁ ଅନ୍ୟ ଅଭିଯୁକ୍ତଙ୍କୁ ଗିରଫ କରାଯାଇଥିଲାବେଳେ ଜୁଲାଇ ୩ ରାତିରେ ଜଗନ୍ନାଥ ଖାରବେଳନଗର ଥାନା ପୋଲିସ ନିକଟରେ ଆତ୍ମସମର୍ପଣ କରିଥିଲେ। ଜାମିନ ମଞ୍ଜୁରୀ ପରେ ତାଙ୍କୁ ଝାରପଡ଼ା ଜେଲକୁ ପଠାଇ ଦିଆଯାଇଥିଲା।

ବିଧାନସଭାରେ ରାଷ୍ଟ୍ରପତି

ନଭେମ୍ବର ୨୭ରେ ଅନୁଷ୍ଠିତ ଶୀତକାଳୀନ ଅଧିବେଶନରେ ରାଷ୍ଟ୍ରପତି ଦ୍ରୌପଦୀ ମୁର୍ମୁ ଯୋଗଦେଇ ଐତିହାସିକ ଉଦ୍‌ବୋଧନ ଦେଇଥିଲେ। ସେ କହିଥିଲେ, ଜାତି ଜାତି ଶାସନର ଡୋରି ଜନଗଣଙ୍କ ହାତରେ ରହିଛି। ଆପଣମାନେ ଜନଗଣଙ୍କ ପ୍ରତିନିଧି, ସେମାନଙ୍କ ସେବକ। ଜଣେ ଆଶା, ଭରସା ଓ ବିଶ୍ୱାସ ନେଇ ସେମାନେ ଆପଣଙ୍କ ହାତରେ କ୍ଷମତା ପ୍ରଦାନ କରିଛନ୍ତି। ସେମାନଙ୍କ ଆଶା ପୂରଣ କରିବା, ସ୍ୱପ୍ନ ସାକାର କରିବା ଓ ସର୍ବୋପରି ତାଙ୍କ ମୁହଁରେ ହସ ଫୁଟାଇବା ଆମ ସମସ୍ତଙ୍କ କର୍ତ୍ତବ୍ୟ। ଆପଣମାନେ ଏଭଳି କାର୍ଯ୍ୟ କରିବେ, ଯାହା ସାଧାରଣ ଲୋକଙ୍କ ହିତ ପାଇଁ ଉଦ୍ଦିଷ୍ଟ ହେବା ଆବଶ୍ୟକ। ଦେଶର ବରିଷ୍ଠତମ ଲୋକଟିର ହିତ ପାଇଁ କାମ କରିବା ହିଁ ଅନ୍ତ୍ୟୋଦୟର ବାର୍ତ୍ତା ବୋଲି ରାଷ୍ଟ୍ରପତି କହିଥିଲେ।

'ଦୀଘା' ଜଗନ୍ନାଥ ଧାମ ନୁହେଁ: ଗଜପତି

ପଶ୍ଚିମବଙ୍ଗର 'ଦୀଘା' ଜଗନ୍ନାଥ ମନ୍ଦିର 'ଜଗନ୍ନାଥ ଧାମ' ନୁହେଁ ବୋଲି ପୁରୀ ଗଜପତି ରାଜା ବିଦ୍ୟାଧିପ୍ରିୟ ଦେବ ପ୍ରତିକ୍ରିୟା ଦେଖିଥିଲେ। ପଶ୍ଚିମବଙ୍ଗର ପୂର୍ବ ମେଦିନୀପୁରର ଦୀଘାରେ ନବନିର୍ମିତ ଶ୍ରୀଜଗନ୍ନାଥ ମନ୍ଦିରକୁ ଜଗନ୍ନାଥ ଧାମ ତଥା ଜଗନ୍ନାଥ ଧାମ ସାଂସ୍କୃତିକ କେନ୍ଦ୍ର ନାମରେ ନାମିତ କରାଯାଇଥିବା ନେଇ ବିବାଦ ଉପରେ ଗଜପତି ଏହା କହିଥିଲେ।

କଟକରେ ଦଙ୍ଗା

୩୬ ଘଣ୍ଟା କର୍ଫ୍ୟୁ

ଭାଇଚାରାର ସହର କଟକରେ ଦଶହରା ଭସାଣି ସମୟରେ ଦେଖିବାକୁ ମିଳିଥିଲା ଦଙ୍ଗା ସ୍ଥିତି। ଅକ୍ଟୋବର ୪ ତାରିଖ ବିକାଳିରେ ଖାଡିମମଙ୍ଗଳା ମେଢ଼ ଭସାଣିରେ ଯାଉଥିବାବେଳେ ବରଗାଦବାଜାର ଅଞ୍ଚଳର ହାଟୀ ପୋଖରୀ ନିକଟରେ ଜୟ ଶ୍ରୀରାମ ନାରାଙ୍କୁ ନେଇ ୨ଗୋଷ୍ଠୀ ମଧ୍ୟରେ ଗଣ୍ଡଗୋଳ ସୃଷ୍ଟି ହୋଇଥିଲା। ଏପରି କି ଏହି ଘଟଣାକୁ ନେଇ ପୋଡ଼ାଜଳାଠୁ ଆରମ୍ଭ କରି ଭଙ୍ଗାଲୁଲା ଆଦି ହୋଇଥିଲା। ସ୍ଥିତି ଅଣାୟତ୍ତ ହେବାରୁ କଟକ ସହରରେ ୩୬ଘଣ୍ଟାଏଁ କର୍ଫ୍ୟୁ ଲାଗୁ କରାଯାଇଥିଲା। ଏପରି କି ଯେପରି ଗୋଣସି ଉତ୍ତେଜନାମୂଳକ ପ୍ରଚାର ସୋସିଆଲ୍ ମିଡିଆରେ ନ ହେବ, ସେଥିପାଇଁ ଇଣ୍ଟରନେଟ ସେବାକୁ ଅକ୍ଟୋବର ୫ତାରିଖ ରାତି ୭ଟାରୁ ୪୮ ଘଣ୍ଟା ପାଇଁ ବନ୍ଦ କରାଯାଇଥିଲା। ଭାଇଚାରାର ସହରରେ ଏଭଳି ଦଙ୍ଗାସ୍ଥିତି ଉପୁଜିବାକୁ ନେଇ ବିଭିନ୍ନ ମହଲରେ ନିନ୍ଦା କରାଯାଇଥିଲା। ସହରରେ ଶାନ୍ତି ଫେରାଇ ଆଣିବା ପାଇଁ ପ୍ରଶାସନ ଏବଂ ଶାନ୍ତି କମିଟି ପକ୍ଷରୁ ଜନସାଧାରଣଙ୍କୁ ନିବେଦନ କରାଯାଇଥିଲା। ୩୬ ଘଣ୍ଟାର ଅବଧି ପୂରିବା ପରେ ପ୍ରଶାସନିକ ସ୍ତରରେ ସ୍ଥିତି ସମୀକ୍ଷା କରାଯାଇ ପୋଲିସ କଟକଣା ହଟାଇବାକୁ ନିଷ୍ପତ୍ତି ହୋଇଥିଲା।

ଯାତ୍ରାରେ ଯାତରା ମାଡ଼, ଟଙ୍କା, ସମ୍ପର୍କ

ଜଲିଉଡ୍ ପାଇଁ ୨୦୨୫ ଥିଲା ଚଳିତ ବର୍ଷ। ମାଲିକଙ୍କ ମାଡ଼, କଳାକାରଙ୍କ ଟଙ୍କା ଓ ମାଲିକ-ଜିରୋଲନ୍‌ଙ୍କ ସମ୍ପର୍କକୁ ନେଇ ବିବାଦ ଲାଗି ଜିରୋଲନ୍‌ଙ୍କ ସମ୍ପର୍କକୁ ନେଇ କଳାକାର ପୀଡ଼ୁଛି ଡ୍ରିପାଠୀ ରହିଥିଲା। ଚଳିତ କଳାକାର ପୀଡ଼ୁଛି ଡ୍ରିପାଠୀ ୨ ଯାତ୍ରା ପାର୍ଟି 'ଫୁଲମଳିର' ଓ 'ସିନ୍ଦୁରଦଣ୍ଡିନୀ' ମାଲିକଙ୍କଠାରୁ କୋଟିଏରୁ ଊର୍ଦ୍ଧ୍ୱ ଟଙ୍କା ନେବା ପରେ ବିବାଦକୁ ଆସିଥିଲେ। ଜୁଡ଼ଶୀ ଗଣନାଟ୍ୟ ମାଲିକ ଅମନ୍ତ ନାରାୟଣ ଧଳ ଓରଫ ମଣ୍ଟୁ ବାବୁଙ୍କ ସହ ଜିରୋଲନ ସୋମଲିଙ୍କ ସମ୍ପର୍କକୁ ନେଇ ସ୍ୱାମୀ ଶ୍ରୀକେତ୍ର ସାମନ୍ତସିଂହାର ସଜିନ ଅଭିଯୋଗ ଆଣିଥିଲେ। ସେହିପରି ମଣ୍ଟୁ ବାବୁଙ୍କ ବିରୋଧରେ ଜନମିଡିଆନ ନରି ପଣ୍ଡା, ଅଭିନେତ୍ରୀ ମାମୁନି ଷଡ଼ଙ୍ଗୀଙ୍କ ମାଡ଼ ଓ ନିର୍ଯାତନା ଅଭିଯୋଗ ଚର୍ଚ୍ଚାକୁ ଆସିଥିଲା। ଏଭଳି ବିଭିନ୍ନ ଘଟଣାକୁ ନେଇ ଚର୍ଚ୍ଚାକୁ ଆସିଥିଲା। ଯାତ୍ରା ମାଲିକ ସଂଘ ଓ କଳାକାର ସଂଘ ମୁହାଁମୁହିଁ ହେବା ସହ ବହୁ କଳାକାର ଯାତ୍ରା ପାର୍ଟି ଛାଡିବା ଓ ଜେଡେଣ୍ଡାଙ୍କୁ ମାଲିକ ବିଚା ରରିବାକୁ ନେଇ ଯାତ୍ରାରେ ଯାତରା ଲୋକେଥିଲା ଲୋକେ ଲିଖିଥିଲେ।

ପାକିସ୍ତାନ ପାଇଁ ଗୁପ୍ତଚରଗିରି

ଶିକାର ପାଇଁ ପକାଯାଇଥିବା ବିଦ୍ୟୁତ୍ ଫାଶ ଜବତ

ଅନୁଗୋଳ,୨୯।୧୨ (ଦିବ୍ୟଶାନ୍ତନୁ ନାଥ)

ଅନୁଗୋଳ ବନାଞ୍ଚଳ କର୍ମଚାରୀଙ୍କ ସହ ବିଦ୍ୟୁତ୍ କର୍ମଚାରୀ ମିଳିତ ପାଟ୍ରୋଲିଂ କରୁଥିବା ବେଳେ ପୁରୁଣାଗଡ଼ ସେକ୍ସନର ରାମିମୁଣ୍ଡା ଚାଷ ଜମିରୁ କୁଲାସିଙ୍ଗା ସଂରକ୍ଷିତ ଜଙ୍ଗଲ ପର୍ଯ୍ୟନ୍ତ ପକାଯାଇଥିବା ବିଦ୍ୟୁତ୍ ଫାଶକୁ ଗତ ୨୮ ତାରିଖ ରାତିରେ ଜବତ କରାଯାଇଛି। ବେଆଇନ ବିଦ୍ୟୁତ୍ ହୁକିଂ ହୋଇଥିବା ଦେଖି ବନବିଭାଗ ଓ ବିଦ୍ୟୁତ୍ ବିଭାଗ କର୍ମଚାରୀମାନେ ହୁକିଂ ହୋଇଥିବା ମୂଳ ସ୍ଥାନକୁ ଯାଇ ଚିହ୍ନଟ କରିଥିଲେ। ଏହାପରେ କର୍ମଚାରୀମାନେ ପ୍ରାୟ ୩ କିଲୋଗ୍ରାମ ଜି.ଆଇ. ବାଇଣ୍ଡିଂ ତାର, ୩୦ଟି ଶୁଖିଲା ବାଉଁଶ କାଠି ଜବତ କରିଥିଲେ। ଜବତ ହୋଇଥିବା ସମସ୍ତ ସାମଗ୍ରୀ ପୁରୁଣାଗଡ଼ ସେକ୍ସନ କାର୍ଯ୍ୟାଳୟକୁ ନିଆଯାଇଛି ଏବଂ ବର୍ତ୍ତମାନ ମାମଲା ତଦନ୍ତାଧୀନ ଥିବା ବନବିଭାଗ ସୂତ୍ରରୁ ଜଣାପଡ଼ିଛି।

ସମାଜ ପ୍ରତି ନିଃସ୍ୱାର୍ଥପର ସମର୍ପଣ ଶିକ୍ଷକ ସମାଜର ପରିଚୟ

ଅଖିଳ ଭାରତୀୟ ଶୈକ୍ଷିକ ମହାସଂଘ ବାର୍ଷିକ ସମ୍ମିଳନୀରେ ମଞ୍ଚାସୀନ କେନ୍ଦ୍ରମନ୍ତ୍ରୀ, ଏମ୍‌ପିଙ୍କ ସମେତ ଅନ୍ୟମାନେ।

ଅଖିଳ ଭାରତୀୟ ଶୈକ୍ଷିକ ମହାସଂଘର ବାର୍ଷିକ ସମ୍ମିଳନୀ

ଅନୁଗୋଳ, ୨୯।୧୨(ଦିବ୍ୟଶାନ୍ତନୁ ନାଥ)

ଶିକ୍ଷକଙ୍କ ସମ୍ମାନଜନକ ଜୀବନ ହିଁ ରାଷ୍ଟ୍ର ନିର୍ମାଣର ପ୍ରକୃତ ଆଧାରଶିଳା, ଯାହାଙ୍କ ବିକାଶ ପାଇଁ ଭାଜପା ସରକାର ପ୍ରତିବଦ୍ଧ ବୋଲି କହିଛନ୍ତି କେନ୍ଦ୍ର ଶିକ୍ଷା ମନ୍ତ୍ରୀ ଧର୍ମେନ୍ଦ୍ର ପ୍ରଧାନ। ରବିବାର ଅନୁଗୋଳଠାରେ ଅଖିଳ ଭାରତୀୟ ଶୈକ୍ଷିକ ମହାସଂଘ (ବିଦ୍ୟାଳୟ ଶିକ୍ଷା) ଓଡ଼ିଶା ପ୍ରାନ୍ତର ବାର୍ଷିକ ରାଜ୍ୟ ସମ୍ମିଳନୀରେ ଯୋଗଦେଇ ପ୍ରଧାନ କହିଛନ୍ତି, ଅଖିଳ ଭାରତୀୟ ରାଷ୍ଟ୍ରୀୟ ଶୈକ୍ଷିକ ମହାସଂଘ କେବଳ ଏକ ଶିକ୍ଷକ ସଙ୍ଗଠନ ନୁହେଁ, ବରଂ ଏହା ଏକ ମହାନ ବିଚାରଧାରା। ଶିକ୍ଷକମାନଙ୍କ ଏକ ସମ୍ମାନଜନକ ଜୀବନ ବଞ୍ଚିବାର ସମ୍ପୂର୍ଣ୍ଣ ଅଧିକାର ରହିଛି। ଏହି 'ସମ୍ମାନ' କେବଳ ସେମାନଙ୍କ ଜୀବିକା ମଧ୍ୟରେ ସୀମିତ ନୁହେ, ବରଂ ଏହା ସେମାନଙ୍କ କର୍ତ୍ତବ୍ୟ ଓ ନିଷ୍ଠା ସହ ଜଡ଼ିତ। ନିଜସ୍ୱ ତ୍ୟାଗ ଏବଂ ସମାଜ ପ୍ରତି ଥିବା ନିଃସ୍ୱାର୍ଥପର ସମର୍ପଣ ହିଁ ଶିକ୍ଷକ ସମାଜର ପ୍ରକୃତ ପରିଚୟ। ଓଡ଼ିଶାରେ ସରକାରୀ ଓ ବେସରକାରୀ ସ୍ତରରେ ପାଖାପାଖି ୭୫ ଲକ୍ଷ ସ୍କୁଲ ପିଲା ଅଛନ୍ତି। ସ୍କୁଲ ମ୍ୟାନେଜମେଣ୍ଟ କମିଟି ପାଇଁ ଆଗକୁ ନୂଆ ପଲିସି ଲାଗୁ ହେବାକୁ ଯାଉଛି, ଯାହାର ସଫଳ ରୂପାୟନର ସମ୍ପୂର୍ଣ୍ଣ ଦାୟିତ୍ୱ ହେଉଛି ସମାଜର। ଛାତ୍ରୀଛାତ୍ର, ଅଭିଭାବକ ଏବଂ ଶିକ୍ଷକଙ୍କ ସମନ୍ୱୟରେ ହିଁ ସମାଜରେ ପ୍ରକୃତ ବ୍ୟବସ୍ଥା ପରିବର୍ତ୍ତନ ଅଣାଯାଇପାରିବ। ନୂଆ ଜାତୀୟ ଶିକ୍ଷା ନୀତି ଅଧୀନରେ ଓଡ଼ିଶାରେ ସ୍ୱାଭିମାନ, ସ୍ୱାବଲମ୍ବନ ଓ ସଂସ୍କାରଭିତ୍ତିକ ନୂଆ ପାଠ୍ୟପୁସ୍ତକ ପ୍ରଣୟନ କରାଯିବା ଉପରେ କେନ୍ଦ୍ର ଶିକ୍ଷାମନ୍ତ୍ରୀ ଆଲୋକପାତ କରିଥିଲେ। ଉକ୍ତ ସଭାରେ ଢେଙ୍କାନାଳ ଏମ୍‌ପି ରୁଦ୍ର ନାରାୟଣ ପାଣି, ଅନୁଗୋଳ ବିଧାୟକ ପ୍ରତାପ ଚନ୍ଦ୍ର ପ୍ରଧାନ, ପାଲଲହଡ଼ା ବିଧାୟକ ଅଶୋକ ମହାନ୍ତି, ଛେଣ୍ଡିପଦା ବିଧାୟକ ଅଗସ୍ତି ବେହେରା ପ୍ରମୁଖ ଉପସ୍ଥିତ ରହି ସମାଜକୁ ଠିକ୍ ଢଙ୍ଗରେ ଗଢ଼ିତୋଳିବା ପାଇଁ ଶିକ୍ଷା ଓ ଶିକ୍ଷକମାନଙ୍କ ଆବଶ୍ୟକତା ଉପରେ ଆଲୋକପାତ କରିଥିଲେ।

କଦଳୀ ବଗିଚା ନଷ୍ଟ କଲେ ହାତୀପଲ

ବଇଣ୍ଡା, ୨୯।୧୨ (ପରିକ୍ଷିତ ସାହୁ)

ଅନୁଗୋଳ ଜିଲା ଆଠମଲ୍ଲିକ ବ୍ଲକ ମାଧପୁର ରେଞ୍ଜ କନ୍ଧପଡ଼ା ଗ୍ରାମରେ କିଛି ଦିନ ହେବ ହାତୀ ଉପଦ୍ରବ ଲାଗି ରହିଛି। ନିକଟସ୍ଥ ଜଙ୍ଗଲରୁ ୫/୬ଟି ହାତୀ ଗ୍ରାମାଭିମୁଖୀ ହୋଇ ବ୍ୟାପକ ଫସଲ ନଷ୍ଟ କରୁଛନ୍ତି। ଗ୍ରାମର ଅନନ୍ତ ମହାକୁଡ଼ଙ୍କ କଦଳୀ ବଗିଚାରେ ହାତୀପଲ ରବିବାର ରାତିରେ ପଶି ୫୦ରୁ ଅଧିକ କଦଳୀ ଗଛ ଭାଙ୍ଗି ନଷ୍ଟ କରିଦେଇଛନ୍ତି। ହାତୀମାନଙ୍କୁ ଘଉଡ଼ାଯାଉ ନ ଥିବା ଯୋଗୁ ଏଭଳି କ୍ଷତି ହେଉଥିବା ଗ୍ରାମବାସୀ ଅଭିଯୋଗ କରିଛନ୍ତି। ଦୁରନ୍ତ କ୍ଷତିଗ୍ରସ୍ତଙ୍କୁ ଚିହ୍ନଟ କରି କ୍ଷତିପୂରଣ ଯୋଗାଇ ଦେବା ପାଇ ସାଧାରଣରେ ଦାବି ହୋଇଛି।

ଏକ ଲକ୍ଷ୍ୟରେ ଅଗ୍ରସର ହେବାକୁ ପରାମର୍ଶ

କାର୍ଯ୍ୟକ୍ରମରେ ମଞ୍ଚାସୀନ ଅତିଥିମାନେ।

ପବିତ୍ରନଗର,୨୯।୧୨(ନିରୋଜ ପ୍ରଧାନ)

ଅନୁଗୋଳ ଜିଲା କଣିହାଁ ବ୍ଲକ ରେଙ୍ଗାଳି ପ୍ରକଳ୍ପ ଯୋଜନା ଉଚ୍ଚ ବିଦ୍ୟାଳୟ ଓ ଯୋଜନା ଉଚ୍ଚ ମାଧ୍ୟମିକ ବିଦ୍ୟାଳୟର ବାର୍ଷିକ ଉତ୍ସବ ସୋମବାର ଅନୁଷ୍ଠିତ ହୋଇଯାଇଛି। ମୁଖ୍ୟ ଅତିଥି ଭାବେ ପାଲଲହଡ଼ା ବିଧାୟକ ଅଶୋକ ମହାନ୍ତି ଯୋଗଦେଇ ଛାତ୍ରୀଛାତ୍ର ଏକ ଲକ୍ଷ୍ୟରେ ଅଗ୍ରସର ହେଲେ ସଫଳତା ପାଇପାରିବେ ବୋଲି କହିଥିଲେ। ଅନୁଷ୍ଠାନର ପୁନରୁଦ୍ଧାର ପାଇଁ ସରକାର ସମସ୍ତ ପଦକ୍ଷେପ ନେବେ ବୋଲି କହିବା ସହ ଲାଇବ୍ରେରି ପାଇଁ ବିଧାୟକଙ୍କ ଆଞ୍ଚଳିକ ଉନ୍ନୟନ ପାଣ୍ଠିରୁ ୧ ଲକ୍ଷ ୨୫ ହଜାର ଟଙ୍କା ପ୍ରଦାନ ପାଇଁ ପ୍ରତିଶ୍ରୁତି ଦେଇଥିଲେ। ପ୍ରଧାନ ଶିକ୍ଷକ ଗିରିଧାରୀ ବାରିକ ସଭାପତିତ୍ୱ କରିଥିଲେ। ମୁଖ୍ୟବକ୍ତା ଧ୍ରୁବ ଚରଣ ଧୀର, ଆଞ୍ଚଳିକ ସାଧନ କେନ୍ଦ୍ର ସଂଯୋଜକ ସନ୍ତୋଷ ସାମଲ, ବିଦ୍ୟାଳୟ ପରିଚାଳନା ସମିତି ସଭାପତି ଟିକନ ବିଶି ପ୍ରମୁଖ ଯୋଗ ଦେଇଥିଲେ। ପୂର୍ବରୁ ଆୟୋଜିତ ବିଭିନ୍ନ କ୍ରୀଡ଼ା ପ୍ରତିଯୋଗିତାର କୃତୀ ପ୍ରତିଯୋଗୀଙ୍କୁ ପୁରସ୍କାର ପ୍ରଦାନ କରାଯାଇଥିଲା। ଅଧ୍ୟାପକ ଡ. ମହେଶ ଘୋଷ ଧନ୍ୟବାଦ ପ୍ରଦାନ କରିଥିଲେ। ସମସ୍ତ ଅଧ୍ୟାପିକା, ଅଧ୍ୟାପକ, ଶିକ୍ଷୟିତ୍ରୀ ଶିକ୍ଷକ ଓ କର୍ମଚାରୀ ସହଯୋଗ କରିଥିଲେ।

ଜିଲା ଭାଜପାର ନୂତନ ପଦାଧିକାରୀ ଘୋଷିତ

ଅନୁଗୋଳ,୨୯।୧୨(ମାନସ ବିଶ୍ୱାଳ)

ଅନୁଗୋଳ ଜିଲା ଭାଜପାର ନୂତନ କମିଟି ଘୋଷଣା କରାଯାଇଛି। ରାଜ୍ୟ ସଭାପତି ମନମୋହନ ସାମଲଙ୍କ ଅନୁମୋଦନ କ୍ରମେ ଜିଲା ସଭାପତି ଯଯାତି ପଟ୍ଟନାୟକ ବିଧିବଦ୍ଧ ଭାବେ ସମସ୍ତ ୨୧ ଜଣ ନୂତନ କର୍ମକର୍ତ୍ତାଙ୍କ ନାମ ଘୋଷଣା କରିଛନ୍ତି। ଜିଲା ଉପ ସଭାପତି ଭାବେ ନୃସିଂହ ବରାଳ, ଚୌଧୁରୀ ପ୍ରଧାନ, ରାଜେନ୍ଦ୍ର ସିଂହ, ମନୋଜ ପ୍ରଧାନ, ମୀରା ଗଡ଼ନାୟକ, ଅଞ୍ଜଳି ପ୍ରଧାନ, ସୌଭାଗିନୀ ପ୍ରଧାନ, ନମିତା ଦଳବେହେରା, ଜିଲା ସାଧାରଣ ସମ୍ପାଦକ ଭାବେ ପ୍ରଭାତ ପ୍ରଧାନ, ସୁଦୀପ ଗଡ଼ନାୟକ, ବସନ୍ତ ମଞ୍ଜରୀ ପ୍ରଧାନ, ଜିଲା ସମ୍ପାଦକ ଭାବେ ବୃନ୍ଦାବନ ବେହେରା, ପ୍ରତ୍ୟୁଷ ରଞ୍ଜନ ପଣ୍ଡା, ସରୋଜ କୁମାର ସାହୁ, ପ୍ରହ୍ଲାଦ ସାମଲ, ଗୋପବନ୍ଧୁ ଗଡ଼ନାୟକ, ଯୋଗମାୟା ପ୍ରିୟଦର୍ଶିନୀ ପାଣିଗ୍ରାହୀ, ଯଶୋବନ୍ତ ପ୍ରସାଦ ବେହେରା, ସସ୍ମିତା କରୁଆ ଓ ଜିଲା କୋଷାଧକ୍ଷ ଭାବେ ବିଶ୍ୱଜିତ ମିଶ୍ରଙ୍କୁ ନୂତନ ଜିଲା କମିଟିରେ ସ୍ଥାନିତ କରାଯାଇଛି। ନୂତନ କମିଟି ତୃଣମୂଳସ୍ତରରୁ ଭାଜପାକୁ ସୁଦୃଢ଼ କରିବ ବୋଲି ଜିଲା ସଭାପତି ପ୍ରକାଶ କରିଛନ୍ତି।

ଅଷ୍ଟକିଳା କ୍ଲବ ପତାକାକୁ ହରାଇ ଝାରସୁଗୁଡ଼ା ଚାମ୍ପିୟନ

ଅତିଥିଙ୍କ ସହ ଉଭୟ ଦଳର ଖେଳାଳି।

ଆଠମଲ୍ଲିକ, ୨୯।୧୨(ଉଦୀପ୍ତ ପୁରୋହିତ)

ଅନୁଗୋଳ ଜିଲା ଆଠମଲ୍ଲିକ ବ୍ଲକ ଲୁହାସିଙ୍ଗା ପଞ୍ଚାୟତ ପତାକା ଖେଳ ପଡ଼ିଆରେ ଚାଲିଥିବା ୧୪ ତମ ରାଜ୍ୟସ୍ତରୀୟ ଅଷ୍ଟକିଳା ଫୁଟ୍‌ବଲ ଟୁର୍ନାମେଣ୍ଟ ଉଦ୍‌ଯାପିତ ହୋଇଯାଇଛି। ଫାଇନାଲ ମ୍ୟାଚରେ ଝାରସୁଗୁଡା ୧-୦ ଗୋଲରେ ଅଷ୍ଟକଳା କ୍ଲବ ପତାକାକୁ ହରାଇ ଚାମ୍ପିୟନ ହୋଇଥିଲା। ମ୍ୟାଚ କମିଶନର ଭାବେ ଦିଲୀପ କୁମାର ରାଉତ, ମୁଖ୍ୟ ରେଫରି ଭାବେ ସଲିଲ ବେହେରା, ଲାଇନ୍ସ ମ୍ୟାନ ଭାବେ ଗରୀବ ବେହେରା, ଅର୍ଜୁନ ନାଏକ ଖେଳ ପରିଚାଳନା କରିଥିଲେ। ଉଦ୍‌ଯାପନୀ ଉତ୍ସବରେ ମୁଖ୍ୟ ଅତିଥି ଭାବେ ଅର୍ଜୁନ ପୁରସ୍କାରପ୍ରାପ୍ତ ଦୌଡ଼ରାଣୀ ଦୂତୀ ଚାନ୍ଦ, ସମ୍ମାନିତ ଅତିଥି ଭାବେ ଅନୁଗୋଳ ଜିଲା ଭାଜପା ଉପସଭାପତି ଅର୍ଜୁନ କୁମାର ସାହୁ, ଆଠମଲ୍ଲିକ ନଗର ଭାଜପା ସଭାପତି ଶୈଳବାଳା ଅମାନ୍ତ, ନଗର ସମ୍ପାଦକ ପନା ପାଣିଗ୍ରାହୀ, ଭାଜପା ନେତା ଅବନୀ କୁମାର ପ୍ରଧାନ, ପ୍ରକାଶ ସେଠୀ ପ୍ରମୁଖ ଯୋଗଦେଇ ପୁରସ୍କାର ପ୍ରଦାନ କରିଥିଲେ। ଯୁବ କଳାକାର ସୁଜିତ କୁମାର ସାହୁ ଦୂତି ଚାନ୍ଦଙ୍କୁ ରେଖାଙ୍କିତ ଫଟୋଚିତ୍ର ପ୍ରଦାନ କରିଥିଲେ। ପ୍ରଫୁଲ୍ଲ କୁମାର ସାହୁ ଧାରା ବିବରଣୀ ଦେଇଥିଲେ। କ୍ଲବ ଉପଦେଷ୍ଟା ବୁଦ୍ଧିମାନ ମେହେର, ସଭାପତି ବସନ୍ତ ଷଣ୍ଢ, ଚିନ୍ମୟ ପ୍ରଧାନ, ପଞ୍ଚାନନ ସାହୁ, ମାନସ ପତ୍ରି, ସଞ୍ଜୟ ଦେହୁରୀ, ସରୋଜ ଦେହୁରୀ, ପ୍ରଶାନ୍ତ ଷଣ୍ଢ, ପ୍ରଦୀପ୍ତ ପ୍ରଧାନ, ପ୍ରମୋଦ ପ୍ରଧାନ, ପ୍ରଦୀପ ସାହୁ, ଗୋକୁଳ ନାଏକ, ଅଶୋକ ନାଏକ, ନରେଶ ବେହେରା, ସିଦ୍ଧାନ୍ତ ନାଏକ, ଶ୍ରୀଧର ନାଏକ, ଦଶରଥ ପ୍ରଧାନ, ଜୀବନ ଦେହୁରୀ, ଆକାଶ ଦେହୁରୀ, ଯୋଗେନ୍ଦ୍ର ମାହାରଙ୍କ ସମେତ କ୍ଲବର ସମସ୍ତ ସଦସ୍ୟ ସହଯୋଗ କରିଥିଲେ।

ସୁରେଶ୍ୱରୀ ପ୍ରକଳ୍ପ କାର୍ଯ୍ୟକାରୀ ଦାବି

ବଇଣ୍ଡା, ୨୯।୧୨ (ପରିକ୍ଷିତ ସାହୁ)

ଅନୁଗୋଳ ଜିଲା କିଶୋରନଗର ବ୍ଲକ ବାମୁର ଠାରେ ସୁରେଶ୍ୱରୀ ଜଳସେଚନ ପ୍ରକଳ୍ପ ନିର୍ମାଣ ହେଉନାହିଁ। ଫଳରେ ସାଧାରଣରେ ଅସନ୍ତୋଷ ଦେଖାଦେଇଛି। ଏ ନେଇ ଜୀବନ ଜୀବିକା କୃଷି ଜମି ସୁରକ୍ଷା କମିଟି ପକ୍ଷରୁ ଏକ ଦାବିପତ୍ର କେନ୍ଦ୍ର ଶିକ୍ଷାମନ୍ତ୍ରୀ ଧର୍ମେନ୍ଦ୍ର ପ୍ରଧାନଙ୍କୁ ପ୍ରଦାନ କରାଯାଇଛି। ଚାଷୀ ପୀତାମ୍ବର ପ୍ରଧାନ, ବାବାଜୀ ଚରଣ ପ୍ରଧାନ, ବସନ୍ତ ପ୍ରଧାନ, ବିନୟ ପ୍ରଧାନ, ରବୀନ୍ଦ୍ର ସାହୁ ପ୍ରମୁଖ କେନ୍ଦ୍ରମନ୍ତ୍ରୀଙ୍କୁ ଭେଟି ଏହି ଦାବିପତ୍ର ପ୍ରଦାନ କରିଛନ୍ତି। ଉକ୍ତ ଦାବିପତ୍ରରେ ଉଲ୍ଲେଖ କରାଯାଇଛି, ଦୀର୍ଘ ୨୦ ବର୍ଷ ତଳେ ବାମୁରଠାରେ ସୁରେଶ୍ୱରୀ ଜଳସେଚନ ପ୍ରକଳ୍ପ ନିର୍ମାଣ ପାଇଁ ସରକାର ଭୂମି ପୂଜା କରିଥିଲେ। ଏହି ପ୍ରକଳ୍ପ ହେଲେ ବାମୁର, ଓସ୍କାପାଲି, ଧଉରାପାଲି, ଜଏରାଟ, କଦଳିମୁଣ୍ଡା, ରଣିଆକଟା ଆଦି ପଞ୍ଚାୟତର ୧୦ ହଜାରରୁ ଅଧିକ ହେକ୍ଟର ଧାନ ଚାଷ ଜମିକୁ ପାଣି ମାଡ଼ିବ। ହେଲେ ସରକାର ଏଥିପ୍ରତି ଦୃଷ୍ଟି ଦେଉନାହାନ୍ତି। ଗତବର୍ଷ ୧୬ ଡିସେମ୍ବରରେ ମୁଖ୍ୟମନ୍ତ୍ରୀଙ୍କ ଜନ ଅଭିଯୋଗ ଶୁଣାଣିରେ ଦାବିପତ୍ର ପ୍ରଦାନ କରାଯାଇଥିଲା। ମାତ୍ର ଏଯାଏ ସରକାର କୌଣସି ପଦକ୍ଷେପ ଗ୍ରହଣ କରିନାହାନ୍ତି। ଦୁରନ୍ତ ଏଥିପ୍ରତି ଦୃଷ୍ଟି ଦେବାକୁ ସାଧାରଣରେ ଦାବି ହୋଇଛି।

ଜିଲା କଂଗ୍ରେସ ତରଫରୁ ବିକ୍ଷୋଭ

ଅନୁଗୋଳ,୨୯।୧୨(ମାନସ ବିଶ୍ୱାଳ)

ଅନୁଗୋଳ ସହରସ୍ଥିତ ବିଦ୍ୟୁତ୍ କାର୍ଯ୍ୟାଳୟ ଘେରାଉ କରିଛି ଜିଲା କଂଗ୍ରେସ। ଜିଲା ସଭାପତି ସୁନୀଲ ପ୍ରଧାନଙ୍କ ନେତୃତ୍ୱରେ ସୋମବାର ବିଭିନ୍ନ ଦାବି ନେଇ ଯୁବ, ଛାତ୍ର, ମହିଳା, କୃଷକ ଓ ଶତାଧିକ କର୍ମୀ ବିଶାଳ ଶୋଭାଯାତ୍ରାରେ ସ୍ଥାନୀୟ କଂଗ୍ରସ ଭବନରୁ ବାହାରି ବଜାର ଛକ ଓ ରାଜା ଛକ ଦେଇ ବିଦ୍ୟୁତ୍ କାର୍ଯ୍ୟାଳୟ ଅଫିସ ସମ୍ମୁଖରେ ପହଞ୍ଚି ଘେରାଉ କରିଥିଲେ। ଏହି କାର୍ଯ୍ୟକ୍ରମରେ ଜଗଦାନନ୍ଦ ପ୍ରଧାନ, ଉମେଶ ସାହୁ, ଲୁଲୁ ପାଣିଗ୍ରାହୀ, ପ୍ରଦ୍ୟୁମ୍ନ ସାହୁ, ତପନ ପଧାନ, ସୁଦୀପ ମିଶ୍ର, ଚିତ୍ତରଞ୍ଜନ ନାଏକ, ଗୋବିନ୍ଦ ନାଏକ, ବଳବୀର ସିଂ, ସଞ୍ଜୀବ ମାଣ୍ଡୋଠିଆ, ବନୋଦ ମାଝୀ, ପଦ୍ମିନୀ ଗଡ଼ନାୟକ, ଅଳକା ମହାନ୍ତି, ଅଳକା ମହାପାତ୍ର, କସିଦା ଖାନ, ସଂଗ୍ରାମ କୁଅଁର, ସଂଗ୍ରାମ ବେହେରା, ଅରୁଣ କୁମାର ଦାସ, ମାନିନୀ ପ୍ରଧାନ, ବାସୁଦେବ ସାମଲ, କୁଞ୍ଜ ବିହାରୀ ନାଏକ, ଅଶୋକ ନାଏକଙ୍କ ସମେତ ଶତାଧିକ କଂଗ୍ରେସ କର୍ମୀ ଯୋଗ ଦେଇଥିଲେ।

ଦୁର୍ଗାମାଧବ କ୍ରିକେଟ୍ କ୍ଲବ ତଳମୂଳ ଚାମ୍ପିୟନ

ଅତିଥିଙ୍କ ସହ ଖେଳାଳିମାନେ।

ସନ୍ତ୍ରୀଛକ,୨୯।୧୨(ସନ୍ତୋଷ ପରିଡ଼ା)

ଅନୁଗୋଳ ଜିଲା ଦୁର୍ଗାମାଧବ କ୍ରିକେଟ କ୍ଲବ ଆନୁକୂଲ୍ୟରେ ସ୍ଥାନୀୟ ତଳମୂଳ ପିଏମ୍‌ଶ୍ରୀ ହାଇସ୍କୁଲ ପଡ଼ିଆଠାରେ ଆୟୋଜିତ ଆନ୍ତଃଜିଲା କ୍ରିକେଟ ଟୁର୍ନାମେଣ୍ଟ ସୋମବାର ଉଦ୍‌ଯାପିତ ହୋଇଯାଇଛି। ଫାଇନାଲ୍ ମ୍ୟାଚ୍ ଦୁର୍ଗାମାଧବ କ୍ରିକେଟ କ୍ଲବ ତଳମୂଳ ଓ ହିନ୍ଦୋଳ କ୍ରିକେଟ କ୍ଲବ ମଧ୍ୟରେ ଅନୁଷ୍ଠିତ ହୋଇଥିଲା। ଏଥିରେ ଦୁର୍ଗାମାଧବ କ୍ରିକେଟ କ୍ଲବ ତଳମୂଳ ଚାମ୍ପିୟନ ହୋଇଥିଲା। ମୁଖ୍ୟ ଅତିଥି ଭାବେ ସାମାଜିକ କର୍ମୀ ବିପ୍ଳବ ଜେନା, ସମ୍ମାନିତ ଅତିଥିଭାବେ ତାଳଚେର ବିଧାୟକ ବ୍ରଜକିଶୋର ପ୍ରଧାନ, ହିମାଂଶୁ ଧଳ, ସାମାଜିକ କର୍ମୀ ଅମରେଶ ଚନ୍ଦ୍ର ସାହୁ, ସରପଞ୍ଚ ସୋନାଲି ମହାପାତ୍ର, ସାମାଜିକ କର୍ମୀ ସନତ ଦାସ, ତଳମୂଳ ବିଜେଡି ସଭାପତି ଅଶ୍ୱିନୀ କୁମାର ସାମଲ, କ୍ଲବ ସଭାପତି ତଥା ମୁଖ୍ୟ ପରିଚାଳକ ସୁନୀଲ ପଟ୍ଟନାୟକ ପ୍ରମୁଖ ଯୋଗଦେଇ ପୁରସ୍କାର ପ୍ରଦାନ କରିଥିଲେ। ବବୁଲ ପଟ୍ଟନାୟକ, ଆଶିଷ ମାଝୀ, ଅମିତ ଗଡ଼ନାୟକ ଖେଳ ପରିଚାଳନା କରିଥିଲେ। ଅମିତ ଧାରା ବିବରଣୀ ପ୍ରଦାନ କରିଥିଲେ। ପ୍ରଦୀପ ପଟ୍ଟନାୟକ, ରୁନା ଦାସ, ଜଗଦୀଶ ବେହେରା, ଦିଲୀପ ପଟ୍ଟନାୟକ, ଚିଣ୍ଟୁ ଦାସ ପ୍ରମୁଖ ସହଯୋଗ କରିଥିଲେ।

କେନାଲ ନିର୍ମାଣ ନିମ୍ନମାନର ଅଭିଯୋଗ

ବଇଣ୍ଡା, ୨୯।୧୨ (ପରିକ୍ଷିତ ସାହୁ)

କିଶୋରନଗର ବ୍ଲକ ଆମ୍ବପାଳ ପଞ୍ଚାୟତର ଗୁରୁଜାଙ୍ଗ ନିକଟରେ କ୍ଷୁଦ୍ର ଜଳସେଚନ ବିଭାଗ ପକ୍ଷରୁ କେନାଲ କାମ ଅତି ନିମ୍ନମାନର କରାଯାଉଛି। ଏ ନେଇ ଗୁରୁଜାଙ୍ଗ ଅଞ୍ଚଳବାସୀଙ୍କ ପକ୍ଷରୁ ସୋମବାର ଅନୁଗୋଳ ଜିଲାପାଳଙ୍କ ନିକଟରେ ଅଭିଯୋଗ କରାଯାଇଛି। ଅଞ୍ଚଳବାସୀ ଉଲ୍ଲେଖ କରିଛନ୍ତି, ଗୁରୁଜାଙ୍ଗ ନିକଟରୁ ବହି ଆସିଥିବା ନାଳ ପାଣିକୁ ଚାଷ ଜମିରେ ମଡ଼ାଇବା ପାଇଁ କ୍ଷୁଦ୍ର ଜଳସେଚନ ବିଭାଗ ପକ୍ଷରୁ କେନାଲ ନିର୍ମାଣ କରାଯାଉଛି। ୧୨ ଲକ୍ଷ ଟଙ୍କା ବ୍ୟୟରେ ଏହି କାମ କରାଯାଉଥିବା ବେଳେ ନିମ୍ନମାନର କାମ ହେଉଛି। ବିଭାଗର କୌଣସି ଅଧିକାରୀ ଉପସ୍ଥିତ ରହୁ ନ ଥିବା ଯୋଗୁ ଠିକା ସଂସ୍ଥାର କର୍ମଚାରୀମାନେ ନିମ୍ନମାନର କାମ କରୁଛନ୍ତି। ବିଭାଗୀୟ କାର୍ଯ୍ୟାଳୟରେ ଅଭିଯୋଗ କଲେ ସୁଫଳ ମିଳୁନାହିଁ। ତୁରନ୍ତ ତଦନ୍ତ କରି କାର୍ଯ୍ୟାନୁଷ୍ଠାନ ନେବାକୁ ଦାବି ହୋଇଛି। ବାମୁର କ୍ଷୁଦ୍ର ଜଳସେଚନ ବିଭାଗ କନିଷ୍ଠଯନ୍ତ୍ରୀ ସୌମ୍ୟ ବେହେରା କହିଛନ୍ତି, ଏଷ୍ଟିମେଟ୍ ଅନୁସାରେ କାମ ହେଉଛି। ନିମ୍ନମାନର ହେଉନାହିଁ।

ଜିରୋ ନାଇଟ୍ ପାଇଁ ପୋଲିସର କଡ଼ା ନିର୍ଦ୍ଦେଶାବଳୀ

ମଦ୍ୟପାନ, ବିପଦପୂର୍ଣ୍ଣ ଡ୍ରାଇଭିଂ ଉପରେ ରହିବ ନଜର

ଅନୁଗୋଳ,୨୯।୧୨ (ଜ୍ୟୋତିରଞ୍ଜନ ସାହୁ)

ଆସନ୍ତା ୩୧ ଡିସେମ୍ବର ଜିରୋ ନାଇଟ ଅବସରରେ ନୂତନ ବର୍ଷକୁ ସ୍ୱାଗତ ସମୟରେ ସହରରେ ସୁରକ୍ଷା, ଆଇନଶୃଙ୍ଖଳା ଓ ସାମ୍ପ୍ରଦାୟିକ ସମନ୍ୱୟ ରକ୍ଷା ଦୃଷ୍ଟିରୁ ଅନୁଗୋଳ ପୋଲିସ ପକ୍ଷରୁ କଡ଼ା ନିର୍ଦ୍ଦେଶାବଳୀ ଜାରି କରାଯାଇଛି। ହୋଟେଲ, କ୍ଲବ, ଇଭେଣ୍ଟ ଆୟୋଜକ ଓ ପରିଚାଳକମାନେ ଏହି ନିୟମକୁ କଡ଼ାକଡ଼ି ପାଳନ କରିବାକୁ ପୋଲିସ ପକ୍ଷରୁ ଅନୁରୋଧ କରାଯାଇଛି। ନିୟମ ଉଲ୍ଲଂଘନ କଲେ ଆଇନଗତ କାର୍ଯ୍ୟାନୁଷ୍ଠାନ ନିଆଯିବ ବୋଲି ସତର୍କ କରାଇ ଦିଆଯାଇଛି।

ଜିରୋ ନାଇଟରେ ଡିଜେ, ଲାଉଡସ୍ପିକର ଓ ଅନ୍ୟାନ୍ୟ ସାଉଣ୍ଡ ସିଷ୍ଟମ ବ୍ୟବହାର ସମୟରେ ନିର୍ଦ୍ଧାରିତ ଡେସିବଲ ଓ ସମୟକୁ କଡ଼ାକଡ଼ି ପାଳନ ଉପରେ ଗୁରୁତ୍ୱ ଦିଆଯାଇଛି। ନିର୍ଦ୍ଧାରିତ ସମୟ ପରେ ଗୀତ ବଜାଇଲେ କାର୍ଯ୍ୟାନୁଷ୍ଠାନ ନିଆଯିବ। ମଦ୍ୟପାନ କରି ଯାନବାହନ ଚଳାଉଥିବା ଚାଳକଙ୍କୁ ଧରିବାକୁ ଜିଲାରେ ବ୍ରେଥ୍ ଆନାଲାଇଜର ସହ ଚେକିଂ କରାଯିବ। ଯାତାୟାତ ଶୃଙ୍ଖଳା ରକ୍ଷା ପାଇଁ ଅତିରିକ୍ତ ବ୍ୟବସ୍ଥା କରାଯାଇଛି। ମଦ୍ୟପାନ କରି ଓ ଅତ୍ୟଧିକ ବେଗରେ ଗାଡ଼ି ଚଳାଇବା, ଟ୍ରିପଲ ରାଇଡିଂ, ଷ୍ଟଣ୍ଟ ରାଇଡିଂ, ହେଲମେଟ ବିନା ଦୁଇଚକିଆ ଓ ସିଟ୍‌ବେଲ୍ଟ ବିନା ଚାରିଚକିଆ ଚାଳନା ଉପରେ କଡ଼ା ନଜର ରହିବ।

ଶାରୀରିକ ସମ୍ପର୍କ ଚାହିଁବାରୁ ତଣ୍ଟି ଚିପି ହତ୍ୟା

■ହୋଟେଲରୁ ଯୁବକଙ୍କ ମୃତଦେହ ମିଳିବା ଘଟଣାର ପର୍ଦ୍ଦାଫାଶ

■ମହିଳାଙ୍କ ସମେତ ୨ ଗିରଫ

ବାଲେଶ୍ୱର, ୨୯।୧୨(ବାଞ୍ଛାନିଧି ଦେ)

ଖବରଦାତା ସମ୍ମିଳନୀରେ ଡିଏସ୍‌ପି ସୂଚନା ଦେଉଛନ୍ତି।

ବନ୍ଧୁଙ୍କ ପ୍ରେମିକାଙ୍କ ସହ ଶାରୀରିକ ସମ୍ପର୍କ ଚାହିଁବାରୁ ହୋଇଥିଲେ ହତ୍ୟାର ଶିକାର। ମିଳିମିଶି ହତ୍ୟା କରିବା ପରେ ହୋଟେଲ ପଛପଟ ପାଚେରି ଦେଇ ଖସିଯାଇଥିଲେ ଅଭିଯୁକ୍ତ ଯୁବକ ଓ ତାଙ୍କ ପ୍ରେମିକା। ମୃତ ଯୁବକ ହେଲେ ମୟୂରଭଞ୍ଜ ଜିଲା ବେତନଟୀ ଥାନା ଅଧୀନ ବଡ଼ଜାମୁବଣୀ ଅଞ୍ଚଳର ଆକାଶ ମହାନ୍ତ(୨୫)। ଅଭିଯୁକ୍ତ ମହିଳା ଓ ମୃତକଙ୍କ ସାଙ୍ଗଙ୍କୁ ଗିରଫ କରିବା ପରେ ଘଟଣା ପର୍ଦ୍ଦାଫାଶ କରିଛି ବାଲେଶ୍ୱର ସହଦେବଖୁଣ୍ଟା ଥାନା ପୋଲିସ। ସୋମବାର ଥାନା ପରିସରରେ ଆୟୋଜିତ ଖବରଦାତା ସମ୍ମିଳନୀରେ ସିଟି ଡିଏସ୍‌ପି ନିର୍ମଳା ଗୋଚ୍ଛାୟତ ଏହି ସୂଚନା ଦେଇଛନ୍ତି। ଗିରଫ ମହିଳା ହେଲେ ମୟୂରଭଞ୍ଜ ଜିଲା ବେତନଟୀ ଥାନା ବଡ଼ଜାମୁବଣୀ ଅଞ୍ଚଳର ଜେମାମଣି ସିଂ ଓ ମୃତକଙ୍କ ସାଙ୍ଗ ସେହି ଗ୍ରାମର ରାମଚନ୍ଦ୍ର ସିଂ। ଏନେଇ ଏକ ମାମଲା (ନଂ. ୫୦୫/୨୫) ରୁଜୁ ହୋଇ ଗିରଫଦ୍ୱୟଙ୍କୁ କୋର୍ଟଚାଲାଣ କରାଯାଇଛି।

ପୋଲିସ ସୂଚନା ଅନୁଯାୟୀ, ଗତ ୨୫ ତାରିଖରେ ଆକାଶ ଓ ସାଙ୍ଗ ରାମଚନ୍ଦ୍ର ହୋମଗାର୍ଡ ପରୀକ୍ଷା ପାଇଁ ଆଡ୍‌ମିଟ୍ କାର୍ଡ଼ ସମ୍ପର୍କରେ ଜାଣିବା ନିମନ୍ତେ ବେତନଟୀ ଥାନାକୁ ଯାଇଥିଲେ। ଆକାଶଙ୍କ ଆଡମିଟ କାର୍ଡ଼ ମିଳିଥିବା ବେଳେ ରାମଚନ୍ଦ୍ରଙ୍କ ଆଡ୍‌ମିଟ୍ କାର୍ଡ ରିଜେକ୍ଟ ହୋଇଯାଇଥିଲା। ଏଥିନିମନ୍ତେ ଦୁଇ ସାଙ୍ଗ ବାଲେଶ୍ୱର ପୋଲିସ ମୁଖ୍ୟାଳୟକୁ ଆସିଥିଲେ। ରାମଚନ୍ଦ୍ରଙ୍କ ପ୍ରେମିକା ଜେମାମଣି ମଧ୍ୟ ସେମାନଙ୍କ ସହିତ ଏକାଠି ଗୋଟିଏ ବାଇକ ଯୋଗେ ବାଲେଶ୍ୱର ଆସିଥିଲେ। ବାଲେଶ୍ୱର ଆସି ହୋଟେଲରେ ରାତ୍ରିଯାପନ କରିବା ପାଇଁ ସେମାନେ ଯୋଜନା କରିଥିଲେ। ଉକ୍ତ ରାତିରେ ସେମାନେ ହୋଟଲ୍ ସୂରଜ୍‌ରେ ରହିଥିଲେ। ସମସ୍ତେ ଗୋଟିଏ ପରିବାରର ସଦସ୍ୟ ବୋଲି କହି ଆଧାରକାର୍ଡ଼ ଦେଖାଇ ରୁମ୍ ନଂ. ୫୦୨ରେ ରହିଥିଲେ। ସେଠାରେ ସେମାନେ ମଦ୍ୟପାନ କରିଥିଲେ। କିଛି ସମୟ ପରେ ରାମଚନ୍ଦ୍ର ଆହୁରି ମଦ ଆଣିବା ପାଇଁ ଆକାଶଙ୍କୁ ପଠାଇ ପ୍ରେମିକାଙ୍କ ସହ ଶାରୀରିକ ସମ୍ପର୍କ ସ୍ଥାପନ କରିଥିଲେ। ଆକାଶ ମଦ ନେଇ ହୋଟେଲକୁ ଫେରିବା ପରେ ସେମାନେ ପୁଣି ଥରେ ସମସ୍ତେ ମଦ୍ୟପାନ କରିଥିଲେ। ଏହି ସମୟରେ ଆକାଶ ମଧ୍ୟ ଉକ୍ତ ମହିଳାଙ୍କ ସହିତ ଶାରୀରିକ ସମ୍ପର୍କ ରଖିବା ପାଇଁ ଚାହିଁବାରୁ ସେମାନେ ବିରୋଧ କରିଥିଲେ। ସେମାନଙ୍କ ମଧ୍ୟରେ ପାଟିତୁଣ୍ଡ ଓ ଠେଲାପେଲା ହୋଇଥିଲା। ଆକାଶ ଜବରଦସ୍ତ ବଳାତ୍କାର ପାଇଁ ଚେଷ୍ଟା କରୁଥିଲେ। ରାମଚନ୍ଦ୍ର ଓ ଜେମାମଣି ଉଭୟ ମିଶି ଆକାଶଙ୍କ ଛାତିକୁ ଗୋଇଠା ମାରିବା ସହ ତଣ୍ଟି ଚିପି ହତ୍ୟା କରିଥିଲେ। ୨୬ ତାରିଖ ସକାଳେ ରାମଚନ୍ଦ୍ର ଓ ଜେମାମଣି ହୋଟେଲ୍‌ର ପଛପଟ ରାସ୍ତା ଦେଇ ଚମ୍ପଟ ମାରିଥିଲେ। ତେବେ ରୁମ୍ ମଧ୍ୟରୁ କୌଣସି ଖୋଜଖବର ନ ମିଳିବାରୁ ହୋଟେଲ କର୍ମଚାରୀମାନେ ସହଦେବଖୁଣ୍ଟା ଥାନାକୁ ଖବର ଦେଇଥିଲେ। ୨୭ ତାରିଖ ସାଇଣ୍ଟିଫିକ୍ ଟିମ୍ ସହ ପୋଲିସ ପହଞ୍ଚି ପରିବାର ଲୋକଙ୍କ ଉପସ୍ଥିତିରେ ମୃତଦେହ ଜବତ କରିଥିଲା। ଏସ୍‌ପି ପ୍ରତ୍ୟୁଷ ଦିବାକରଙ୍କ ନିର୍ଦ୍ଦେଶକ୍ରମେ ଏକ ସ୍ୱତନ୍ତ୍ର ଟିମ୍ ଗଠନ କରାଯାଇଥିଲା। ଉକ୍ତ ମହିଳାଙ୍କୁ ଯାଜପୁର ଓ ରାମଚନ୍ଦ୍ରଙ୍କୁ ବେତନଟୀରୁ ଗିରଫ କରାଯାଇଥିବା ଡିଏସ୍‌ପି ଗୋଚ୍ଛାୟତ କହିଛନ୍ତି। ଏହି ଖବରଦାତା ସମ୍ମିଳନୀରେ ସହଦେବଖୁଣ୍ଟା ଆଇଆଇସି ବିରଞ୍ଚି ସାହୁ ଓ ଏସ୍‌ଆଇ ଅଭିଷେକ ସାମନ୍ତରାୟ ଉପସ୍ଥିତ ଥିଲେ।

ଯୁବକଙ୍କୁ ହତ୍ୟାକରି ରାସ୍ତାରେ ଫିଙ୍ଗିଦେଲେ

■ସାଇଣ୍ଟିଫିକ ଟିମ୍‌ର ତଦନ୍ତ, ଜଣେ ଅଟକ

■ଅନାଥ ହେଲେ ପାଞ୍ଚ ଝିଅ

ମୃତ ପଙ୍କଜ ଜଗଦଲା

ବୀରମହାରାଜପୁର, ୨୯।୧୨(ଯୁଗଳ କିଶୋର ମିଶ୍ର)

ସୁବର୍ଣ୍ଣପୁର ଜିଲା ବୀରମହାରାଜପୁର ଥାନା ତଥା ଉଲୁଣ୍ଡା ବ୍ଲକ କଳାପଥର ପଞ୍ଚାୟତ ଅନ୍ତର୍ଗତ ନୂଆପାଲି ଗାଁରେ ଜଣେ ଯୁବକଙ୍କୁ ହତ୍ୟା କରି ପୋଖରୀ ରାସ୍ତାରେ ଫିଙ୍ଗି ଦିଆଯାଇଥିବା ଅଭିଯୋଗ ହୋଇଛି। ସୋମବାର ସକାଳେ ସ୍ଥାନୀୟ ଲୋକେ କ୍ଷତାକ୍ତ ଅବସ୍ଥାରେ ରାସ୍ତାରେ ପଡ଼ିଥିବା ଉକ୍ତ ଯୁବକଙ୍କୁ ଦେଖି ପୋଲିସକୁ ଖବର ଦେଇଥିଲେ। ପୋଲିସ ଘଟଣାସ୍ଥଳରେ ପହଞ୍ଚି ମୃତଦେହ ଜବତ କରିଛି। ମୃତକ ନୂଆପାଲି ଗାଁର ପଙ୍କଜ ଜଗଦଲା (୪୫)। ରବିବାର ରାତିରେ ତାଙ୍କ ମୁଣ୍ଡକୁ ଛେଚି ଦେବାରୁ ପ୍ରବଳ ରକ୍ତସ୍ରାବ ହୋଇ ମୃତ୍ୟୁ ଘଟିଥିବା ପାରିପାର୍ଶ୍ୱିକ ସ୍ଥିତିରୁ ଜଣାପଡୁଛି।

ମୃତକଙ୍କ ପିତା ସୁରୁବାବୁ ଜଗଦଲାଙ୍କ ଲିଖିତ ଆଧାରରେ ବୀରମହାରାଜପୁର ଥାନାରେ ଏକ ମାମଲା (ନଂ.୨୫୯/୨୫) ରୁଜୁ ହୋଇଛି। ସେ ମାରର ସନ୍ଧାନୀକୁକୁର ଓ ସାଇଣ୍ଟିଫିକ ଟିମ୍ ସହ ପୋଲିସ ତନାଘନା ଚଳାଇଛି। ଏହି ଘଟଣାରେ ସନ୍ଦେହରେ ଜଣଙ୍କୁ ଅଟକ ରଖି ତଦନ୍ତ ଜାରି ରହିଥିବା ଥାନା ଅଧିକାରୀ ସାରଙ୍ଗଧର ପାଣିଗ୍ରାହୀ କହିଛନ୍ତି। ଅପରପକ୍ଷରେ ବ୍ୟବଚ୍ଛେଦ ପରେ ଅପରାହ୍ନରେ ତାଙ୍କ ପରିବାର ଲୋକଙ୍କୁ ହସ୍ତାନ୍ତର କରାଯାଇଛି। ପୂର୍ବ ଶତ୍ରୁତାରୁ ଏହି ହତ୍ୟାକାଣ୍ଡ ହୋଇଥାଏ ପାରେ ବୋଲି ଆଲୋଚନା ହେଉଛି। ସୂଚନାଥାଉକି ମୃତ ପଙ୍କଜଙ୍କ ୫ ଝିଅ। ସ୍ତ୍ରୀ ଓ ମା'ଙ୍କ ପୂର୍ବରୁ ମୃତ୍ୟୁ ଘଟିଥିବା ବେଳେ ଘରେ ୮୦ ବର୍ଷୀୟ ବୃଦ୍ଧବାପା ଓ ୫ ନାବାଳିକା ଝିଅ ରହୁଥିଲେ। ତାଙ୍କ ମୃତ୍ୟୁ ପରେ ଏବେ ପିଲାମାନେ ଅନାଥ ହୋଇଯାଇଛନ୍ତି। ହତ୍ୟାକାରୀଙ୍କୁ ଅବିଳମ୍ବେ ଗିରଫ କରି ଆଇନ ଅନୁସାରେ ଦଣ୍ଡବିଧାନ ସହ ଅନାଥ ପିଲାମାନଙ୍କୁ ନ୍ୟାୟ ଦେବାକୁ ସାଧାରଣରେ ଦାବି ହେଉଛି ।

୫୦ ବୋତଲ କଫ ସିରପ୍ ଜବତ, ୩ କୋର୍ଟ ଚାଲାଣ

ପାଟଣାଗଡ଼ ୨୯।୧୨ (ସଚ୍ଚିଦାନନ୍ଦ ମହାକୁର)

ଜବତ କଫ ସିରପ୍, ବାଇକ୍। ଗିରଫ ୩ ଅଭିଯୁକ୍ତ।

ବେଆଇନ ଭାବେ କଫ ସିରପ୍ ଚାଲାଣ ଘଟଣାରେ ବଲାଙ୍ଗୀର ଜିଲା ପାଟଣାଗଡ଼ ପୋଲିସ ୩ ଜଣଙ୍କୁ ଗିରଫ କରି ସୋମବାର କୋର୍ଟ ଚାଲାଣ କରିଛି। ସେମାନେ ହେଲେ ପାଟଣାଗଡ଼ ଥାନା ଅଧୀନ କୋଳପଡ଼ାର ସୁବାସ ମେହେର(୫୨), ବ୍ରହ୍ମପୁରାର ଭଗବାନ ବାରିକ(୨୨), ବଲାଙ୍ଗୀର ସଦର ଥାନା ଅନ୍ତର୍ଗତ ଚୁଡାପାଲି ଗ୍ରାମର ରାଜେଶ ବେହେରା(୫୨)। ସେମାନଙ୍କଠାରୁ ୫୦ ବୋତଲ କଫ ସିରପ୍ ଓ ଏକ ବାଇକ ଜବତ କରାଯାଇଛି। ଅଭିଯୁକ୍ତମାନେ ରବିବାର ଏକ ବାଇକ୍ ଯୋଗେ କଫ ସିରପ୍ ଚାଲାଣ କରୁଥିବା ନେଇ ପୋଲିସ ଖବର ପାଇଥିଲା। ବଲାଙ୍ଗୀର ଜିଲା ଆରକ୍ଷୀ ଅଧୀକ୍ଷକଙ୍କ ନିର୍ଦ୍ଦେଶକ୍ରମେ ଉପଖଣ୍ଡ ପୋଲିସ ଅଧିକାରୀ ସଦାନନ୍ଦ ପୂଝାରୀଙ୍କ ନେତୃତ୍ୱରେ ଥାନା ଅଧିକାରୀ ହରିବନ୍ଧୁ ଗଡତ୍ୟାଙ୍କ ସମେତ ପୋଲିସର ଏକ ଟିମ୍ ସ୍ଥାନୀୟ ରାମପୁର ପେଟ୍ରୋଲ ପମ୍ପ ନିକଟରେ ଚଢାଉ କରିଥିଲା। ଅଭିଯୁକ୍ତମାନେ ବାଇକ୍‌ରେ ଆସି ପହଞ୍ଚିବା ପରେ ପୋଲିସ ଯାଞ୍ଚ କରିଥିଲା। ଯାଞ୍ଚବେଳେ ସେମାନଙ୍କଠାରୁ ୫୦ ବୋତଲ କଫ ସିରପ୍, ବାଇକ୍ ଜବତ କରାଯିବା ସହ ସେମାନଙ୍କୁ ଗିରଫ କରାଯାଇଥିବା ଉପଖଣ୍ଡ ପୋଲିସ ଅଧିକାରୀ ପୂଝାରୀ ସୂଚନା ଦେଇଛନ୍ତି। ଏନେଇ ଥାନାରେ ଏକ ମାମଲା(ନଂ.୪୧୪/୨୫) ରୁଜୁ ହୋଇଛି।

ସଫେଇ ନାଁରେ ସୁନାଚେନ୍ ଲୁଟ ଘଟଣା:୨ ଆନ୍ତଃରାଜ୍ୟ ଲୁଟେରା ଗିରଫ

ବଲାଙ୍ଗୀର, ୨୯।୧୨ (ବୀରେନ୍ଦ୍ର କୁମାର ଝାଙ୍କର)

ଗିରଫ ୨ ଆନ୍ତଃରାଜ୍ୟ ଲୁଟେରା।

ବଲାଙ୍ଗୀର ସହରରେ ସଫେଇ ନାଁରେ ସୁନାଚେନ୍ ଲୁଟ କରି ଫେରାର ହୋଇଯାଇଥିବା ୨ ଜଣ ଆନ୍ତଃରାଜ୍ୟ ଲୁଟେରାଙ୍କୁ ଟାଉନ୍ ଥାନା ପୋଲିସ ଗିରଫ କରି ସୋମବାର କୋର୍ଟ ଚାଲାଣ କରିଛି। ସେମାନେ ହେଲେ ବିହାର କଟିହାର ଜିଲା କୁରସେଲା ଥାନା ଅନ୍ତର୍ଗତ ସମେଲି ଗ୍ରାମର ରୋହିତ କୁମାର ସାହ(୨୩) ଓ ସିକନ୍ଦର ସାହ(୩୮)। ସେମାନଙ୍କଠାରୁ ଲୁଟ ସୁନାଚେନ୍, ବାଇକ୍ (ବିଆର୍‌୩୯କେଏଲ୍-୬୭୯୭), ଏକ ବ୍ୟାଗ୍, ଆଧାର କାର୍ଡ, ୨ଟି ମୋବାଇଲ, ଗୋଟିଏ ଚାବି, ୮ ପ୍ୟାକେଟ୍ କେମିକାଲ ପାଉଡର ଜବତ କରାଯାଇଛି ବୋଲି ଟାଉନ୍ ଥାନାରେ ଆୟୋଜିତ ଖବରଦାତା ସମ୍ମିଳନୀରେ ବଲାଙ୍ଗୀର ସଦର ଏସ୍‌ଡିପିଓ ସରୋଜ କୁମାର ଉପାଧ୍ୟାୟ ସୂଚନା ଦେଇଛନ୍ତି।

ସୂଚନା ଅନୁଯାୟୀ, ଗତ ୨୨ ତାରିଖରେ ବଲାଙ୍ଗୀର ତେଲିଗୋଠପଡ଼ା ନିବାସୀ ଭକ୍ତ ପ୍ରସାଦ ଖମାରୀଙ୍କ ଘରକୁ ୨ଜଣ ଯୁବକ ଆସି ଏକ କେମିକାଲ ପାଉଡର ପ୍ରମୋଶନ୍ କରୁଛନ୍ତି ବୋଲି କହିଥିଲେ। ଉକ୍ତ ପାଉଡର ଲଗାଇବା ଦ୍ୱାରା ପୁରୁଣା ଧାତୁ ତିଆରି ଜିନିଷ ସଫା ହେବା ସହ ଚିକ୍‌ଚିକ୍ କରିବ ବୋଲି କହିଥିଲେ। ଏଥିସହ ସେମାନେ ଘରେ ଥିବା ସ୍ଟୁଚିର କଳଙ୍କିଲଗା ଷ୍ଟିଲବାର୍, ପୁରୁଣା ତାଲା ଏବଂ ଏକ ରୁପା ମୁଦିରେ ଉକ୍ତ ପାଉଡର ଲଗାଇ ସଫା କରିଥିଲେ। ଏହାପରେ ଭକ୍ତପ୍ରସାଦଙ୍କ ସ୍ତ୍ରୀ ଭୂମିଯୁତା ପିନ୍ଧିଥିବା ସୁନାଚେନ୍ ସଫା କରିଦେବେ ବୋଲି ମାଗିଥିଲେ। ହେଲେ ସେ ଦେବାକୁ ମନା କରିବାରୁ ସେମାନେ ତାଙ୍କ ବେକରୁ ସୁନାଚେନ୍ ଝମ୍ପି ନେଇ ଫେରାର ହୋଇଯାଇଥିଲେ। ଏନେଇ ଟାଉନ୍ ଥାନାରେ ଅଭିଯୋଗ ହେବା ପରେ ପୋଲିସ ଏକ ମାମଲା ରୁଜୁ କରି ଘଟଣାସ୍ଥଳରେ ପହଞ୍ଚି ତଦନ୍ତ କରିଥିଲା। ଏକ ସିସିଟିଭି ଫୁଟେଜ୍‌ରୁ ସମ୍ପୃକ୍ତ ଦୁଇ ଲୁଟେରାଙ୍କ ଫଟୋ ଏବଂ ଅନ୍ୟାନ୍ୟ ତଥ୍ୟ ସଂଗ୍ରହ କରିଥିଲା। ଡିସେମ୍ବର ୨୩ରେ ବରଗଡ଼ ଜିଲା ପଦ୍ମପୁର ସହରରେ ସମାନ ଢଙ୍ଗରେ ସୁନାଚେନ୍ ଲୁଟ ଘଟଣା ଘଟିଥିବା ପୋଲିସକୁ ସୂଚନା ମିଳିଥିଲା। ଏହାପରେ ବଲାଙ୍ଗୀର ଟାଉନ୍ ଥାନା ପୋଲିସ ଟିମ୍ ପଦ୍ମପୁର ପୋଲିସକୁ ଗୁରୁତ୍ୱପୂର୍ଣ୍ଣ ତଥ୍ୟ ଦେଇ ଓଡ଼ିଶା-ଛତିଶଗଡ଼ ସୀମାର ସମସ୍ତ ରାସ୍ତାରେ ନାକାବନ୍ଦୀ କରିଥିଲା। ଲୁଟେରାମାନେ ବରପାଲି ଅଭିମୁଖେ ଯାଉଥିବାବେଳେ ବଲାଙ୍ଗୀର ପୋଲିସ ଟିମ୍ ସେଠାରେ ଚଢ଼ାଉ କରି ସେମାନଙ୍କୁ କାବୁ କରିବା ସହ ଲୁଟ ସାମଗ୍ରୀ ଜବତ କରିଥିଲା। ଠିକ୍ ସେହିପରି ପଦ୍ମପୁର ପୋଲିସ ମଧ୍ୟ ପୂର୍ବରୁ ଏହି ଲୁଟେରା ଗ୍ୟାଙ୍ଗ୍‌ର ଅନ୍ୟ ୨ଜଣଙ୍କୁ ଗିରଫ କରି କୋର୍ଟଚାଲାଣ କରିଛି। ସେମାନଙ୍କୁ ରିମାଣ୍ଡରେ ଆଣି ଅଧିକ ପଚରାଉଚରା କରିବ ବୋଲି ଏସ୍‌ଡିପିଓ କହିଛନ୍ତି। ବଲାଙ୍ଗୀର ଟାଉନ୍ ଥାନାରେ ଏସ୍‌ଡିପିଓ ଉପାଧ୍ୟାୟଙ୍କ ଉପସ୍ଥିତିରେ ଥାନାଧିକାରୀ ଅବନୀ ସାହୁ ଲୁଟ୍‌ର ଶିକାର ଭୂମିଯୁତାଙ୍କୁ ଜବତ ସୁନାଚେନ୍ ଫେରାଇଥିଲେ। ପୋଲିସର ଏଭଳି କାର୍ଯ୍ୟକୁ ଖମାରୀ ଦମ୍ପତି ପ୍ରଶଂସା କରିଛନ୍ତି।

Business

ରୁଷିଆ ମୁହାଁ ଭାରତୀୟ ଶ୍ରମିକ

ଭୁବନେଶ୍ୱର,୨୯।୧୨(ଅନୁରାଧା ମହାରଣା)

ଯୁବପିଢ଼ି ଭଲ ଚାକିରି ଏବଂ ଭଲ ଦରମା ଚାହୁଁଛନ୍ତି। ଏହି ସନ୍ଧାନରେ ବହୁ ସଂଖ୍ୟକ ଭାରତୀୟ ଯୁବା ତଥା ଶ୍ରମିକ ଉପସାଗରୀୟ ଦେଶଗୁଡ଼ିକୁ ଯାଇଛନ୍ତି। ବର୍ତ୍ତମାନ ପରିସ୍ଥିତି ଧୀରେ ଧୀରେ ପରିବର୍ତ୍ତନ ହେଉଛି ଏବଂ ବିଦେଶରେ ନୂତନ କାର୍ଯ୍ୟ ବିକଳ୍ପ ଉଭା ହେଉଛି। ଏକ ରିପୋର୍ଟ ଅନୁଯାୟୀ, ରୁଷିଆ ଭାରତୀୟ ଶ୍ରମିକଙ୍କ ପାଇଁ ଏକ ନୂତନ ଏବଂ ପ୍ରମୁଖ ନିଯୁକ୍ତି ବଜାର ଭାବରେ ଉଭା ହେଉଛି। ନିର୍ମାଣ, ତୈଳ ଏବଂ ଗ୍ୟାସ ରିଫାଇନାରୀ ଏବଂ ଉତ୍ପାଦନ କ୍ଷେତ୍ରରେ ଭାରତୀୟ ଶ୍ରମିକଙ୍କ ଚାହିଦା ଦ୍ରୁତ ଗତିରେ ବୃଦ୍ଧି ପାଇଛି। ତଥ୍ୟ ଦର୍ଶାଉଛି ଯେ ଗତ ୪ ବର୍ଷ ମଧ୍ୟରେ ରୁଷିଆ ଯାଉଥିବା ଭାରତୀୟ ଶ୍ରମିକଙ୍କ ସଂଖ୍ୟା ପ୍ରାୟ ୬୦% ବୃଦ୍ଧି ପାଇଛି। ସୂଚନାନୁସାରେ ରୁଷିଆର ଜନସଂଖ୍ୟା ଦ୍ରୁତ ଗତିରେ ବୃଦ୍ଧି ହେଉଛି, ଯେତେବେଳେ ୟୁକ୍ରେନରେ ଯୁଦ୍ଧ ଯୋଗୁ ବହୁ ସଂଖ୍ୟକ ସ୍ଥାନୀୟ ଯୁବକଙ୍କୁ ସାମରିକ ମୋର୍ଚ୍ଚାରେ ନିୟୋଜିତ କରାଯାଇଛି। ରୁଷିଆ ଶ୍ରମ ମନ୍ତ୍ରଣାଳୟ ଅନୁଯାୟୀ, ୨୦୩୦ ସୁଦ୍ଧା ଦେଶକୁ ପ୍ରାୟ ୧୧ ନିୟୁତ ଅତିରିକ୍ତ ଶ୍ରମିକଙ୍କ ଆବଶ୍ୟକତା ପଡ଼ିବ। ଏହି ଚାହିଦା ପୂରଣ କରିବା ଏକ ଗୁରୁତ୍ୱପୂର୍ଣ୍ଣ ଚ୍ୟାଲେଞ୍ଜ ହୋଇ ରହିଛି। ବର୍ତ୍ତମାନ ପର୍ଯ୍ୟନ୍ତ ରୁଷିଆ ଏହାର ଶ୍ରମ ଆବଶ୍ୟକତା ପାଇଁ ମଧ୍ୟ ଏସୀୟ ଦେଶଗୁଡ଼ିକ ଉପରେ ନିର୍ଭର କରୁଥିଲା। ବର୍ତ୍ତମାନ ଭାରତୀୟ ଶ୍ରମିକଙ୍କ ଉପରେ ଏହାର ନିର୍ଭରଶୀଳତା ଦ୍ରୁତ ଗତିରେ ବୃଦ୍ଧି ପାଇଛି। ରୁଷିଆ ୨୦୨୪ରେ ପ୍ରାୟ ୭୨,୦୦୦ ଭାରତୀୟଙ୍କୁ କାର୍ଯ୍ୟ ଅନୁମତି ପ୍ରଦାନ କରିଛି। ପଶ୍ଚିମବଙ୍ଗ, ବିହାର, ଆନ୍ଧ୍ର ପ୍ରଦେଶ ଏବଂ ତାମିଲନାଡୁର ବହୁ ସଂଖ୍ୟକ ଲୋକ ରୁଷିଆରେ ନିଯୁକ୍ତି ସୁଯୋଗ ଖୋଜୁଛନ୍ତି। ରୁଷିଆରେ ଭାରତୀୟ ଶ୍ରମିକମାନେ ଉତ୍କୃଷ୍ଟ ଦରମା ପ୍ୟାକେଜ ପାଆନ୍ତି। ନିଯୁକ୍ତି ଏଜେନ୍ସିଗୁଡ଼ିକର ତଥ୍ୟ ଅନୁଯାୟୀ, ରୁଷିଆରେ ଜଣେ ଭାରତୀୟ ଶ୍ରମିକଙ୍କ ପାଇଁ ହାରାହାରି ପ୍ରାରମ୍ଭିକ ଦରମା ପ୍ରତି ମାସରେ ୫୦,୦୦୦ ଟଙ୍କା ପର୍ଯ୍ୟନ୍ତ। ଅନେକ କମ୍ପାନୀ ଓଭରଟାଇମ ଏବଂ ବାସସ୍ଥାନ ମଧ୍ୟ ପ୍ରଦାନ କରନ୍ତି। ଅଭିଜ୍ଞ ବ୍ୟକ୍ତିମାନେ ୧,୫୦,୦୦୦ ଟଙ୍କା ପର୍ଯ୍ୟନ୍ତ ଦରମା ପାଆନ୍ତି। ୱେଲ୍ଡର୍, କାର୍ପେଣ୍ଟର, ଇଲେକ୍ଟ୍ରିସିଆନ, ଡ୍ରାଇଭର ଏବଂ କାରଖାନା ଅପରେଟର ଭଳି ବ୍ଲୁ କଲାର ଚାକିରି ସଂଖ୍ୟା ରୁଷିଆରେ ସର୍ବାଧିକ।

କମିଲା ସୁନା, ରୁପା

ଭୁବନେଶ୍ୱର,୨୯।୧୨(ଅନୁରାଧା ମହାରଣା)

ବିବାହ ଋତୁ ଲଗାତାର ସୁନା ଓ ରୁପା ଦର ବୃଦ୍ଧି ଗ୍ରାହକଙ୍କ ମୁଣ୍ଡବିନ୍ଧାର କାରଣ ପାଲଟିଥିବାବେଳେ ସୋମବାର ଉଭୟ ସୁନା ଓ ରୁପା ଦର ଖସିଛି। ଦିନକରେ ସୁନାଦର ୫ହଜାର ଟଙ୍କାରୁ ଅଧିକ ହ୍ରାସ ପାଇଥିବାବେଳେ ରୁପାଦର କିଲୋଗ୍ରାମ ପ୍ରତି ୧୭ ହଜାରରୁ ଅଧିକ ଖସିଛି। ରବିବାର ୨୪ କ୍ୟାରେଟ ସୁନା ୧୦ଗ୍ରାମ ପ୍ରତି ୧,୪୦,୩୧୦ ଟଙ୍କା ଥିବାବେଳେ ସୋମବାର ୫,୫୫୦ଟଙ୍କା କମି ୧,୩୪, ୭୬୦ ଟଙ୍କା ରହିଛି। ସେହିପରି ୨୨ କ୍ୟାରେଟ ସୁନା ୧୦ ଗ୍ରାମପ୍ରତି ୧,୨୩,୫୩୦ ଟଙ୍କା, ୨୦ କ୍ୟାରେଟ ସୁନା ଦର ୧,୧୨,୩୦୦ଟଙ୍କା ଓ ୧୮ କ୍ୟାରେଟ୍ ସୁନା ମୂଲ୍ୟ ୧,୦୧,୦୭୦ ଟଙ୍କା ରହିଛି। ଅନ୍ୟପଟେ ରୁପାଦର କିଲୋଗ୍ରାମ ପ୍ରତି ୧୭,୩୦୦ ଟଙ୍କା କମିଛି। ରବିବାର ଏହାର ରୁପାଦର କିଲୋଗ୍ରାମ ପ୍ରତି ୨,୪୧,୦୩୦ ଟଙ୍କା ଥିବାବେଳେ ସୋମବାର ଏହା ୨,୨୩,୭୩୦ ଟଙ୍କା ରହିଛି।

ସେଣ୍ଟ୍ରାଲ ବ୍ୟାଙ୍କ ଅଧିକାରୀ ସଂଘର ତ୍ରୈବାର୍ଷିକ ସମ୍ମିଳନୀ

ଭୁବନେଶ୍ୱର,୨୯।୧୨(ଅନୁରାଧା ମହାରଣା)

ସେଣ୍ଟ୍ରାଲ ବ୍ୟାଙ୍କ ଅଧିକାରୀ ସଂଘର ତ୍ରୈବାର୍ଷିକ ସମ୍ମିଳନୀ ସ୍ଥାନୀୟ ଏକ ହୋଟେଲରେ ଅନୁଷ୍ଠିତ ହୋଇଯାଇଛି। ଆଇନ, ପୂର୍ତ୍ତ ଓ ଅବକାରୀ ମନ୍ତ୍ରୀ ପୃଥ୍ୱୀରାଜ ହରିଚନ୍ଦନ ସମ୍ମିଳନୀକୁ ଉଦ୍‌ଘାଟନ କରିଥିବାବେଳେ ସମ୍ମାନିତ ଅତିଥିଭାବେ ବିଧାୟକ ପଦ୍ମଲୋଚନ ପଣ୍ଡା, ସାମାଜିକ କର୍ମୀ ନୟନ କିଶୋର ମହାନ୍ତି ଓ ସେଣ୍ଟ୍ରାଲ ବ୍ୟାଙ୍କର କ୍ଷେତ୍ରୀୟ ମୁଖ୍ୟ ପଙ୍କଜ କୁମାର, ସେଣ୍ଟ୍ରାଲ ବ୍ୟାଙ୍କର ସର୍ବ ଭାରତୀୟ ସାଧାରଣ ସମ୍ପାଦକ ଅରବିନ୍ଦ ମୀନା, ସର୍ବଭାରତୀୟ ଅଫିସର ସଂଘର ସଭାପତି ବୈଲୋଚନ ସାହୁ, ସର୍ବଭାରତୀୟ ସେଣ୍ଟ୍ରାଲ ବ୍ୟାଙ୍କ ଅଧିକାରୀ ସଂଘର ସଭାପତି କୁମାର ଶଙ୍କରାନନ୍ଦ, କୋଷାଧକ୍ଷ ସ୍ମିତା ପରବ, ଅଧକ୍ଷ ମନୋଜ ୱାଡନେକର ବକ୍ତବ୍ୟ ରଖିଥିଲେ। ଅଧିକାରୀ ସଂଘ ଅଧକ୍ଷ ଦାମୋଦର ନନ୍ଦ ଅତିଥିମାନଙ୍କ ପରିଚୟ ପ୍ରଦାନ କରିଥିଲେ ଓ ସଭାପତି ଅଶ୍ୱିନୀ ନାୟକ ସଭାକାର୍ଯ୍ୟ ପରିଚାଳନା କରିଥିଲେ। ଓଡ଼ିଶା ଅଧିକାରୀ ସଂଘର ସାଧାରଣ ସମ୍ପାଦକ ସୌମେନ୍ଦ୍ର ସାହୁ ତ୍ରୈବାର୍ଷିକ ବିବରଣୀ ପାଠ କରିଥିଲେ। କୋଷାଧକ୍ଷ ସୁବ୍ରତ ସାସମଲ ଧନ୍ୟବାଦ କରିଥିଲେ। ମହିଳା ଶାଖାର ଅଧକ୍ଷା ଅନୀତା ବିନ୍ଧାନୀ ଓ ସଭାନେତ୍ରୀ ବନ୍ଦନା ଷଡ଼ଙ୍ଗୀ ଅତିଥିମାନଙ୍କୁ ସମ୍ବର୍ଦ୍ଧିତ କରିଥିଲେ। ମନ୍ତ୍ରୀ ହରିଚନ୍ଦନ ଦେଶଗଠନରେ ବ୍ୟାଙ୍କ ଅଧିକାରୀମାନଙ୍କ ଯୋଗଦାନର ଅବତାରଣା କରିଥିଲେ।

ଗୋଦରେଜ ଇଣ୍ଟେରିଓର ନୂଆ ଷ୍ଟୋର

ଭୁବନେଶ୍ୱର,୨୯।୧୨(ଅନୁରାଧା ମହାରଣା)

ଗୋ

୩୦୦ ୟୁନିଟ୍ ମାଗଣା ବିଜୁଳି ପ୍ରତିଶ୍ରୁତି ପାଳନ ଦାବି

ଢେଙ୍କାନାଳ,୨୯।୧୨(ରତନ ନାୟାର)

ଢେଙ୍କାନାଳ ଜିଲା କଂଗ୍ରେସ ପକ୍ଷରୁ ସ୍ଥାନୀୟ ବିଦ୍ୟୁତ୍ ବିଭାଗ କାର୍ଯ୍ୟାଳୟଠାରେ ସଭାପତି ଛବିରାଜ ବିଶ୍ୱାଳଙ୍କ ନେତୃତ୍ୱରେ ସୋମବାର ବିକ୍ଷୋଭ ପ୍ରଦର୍ଶନ କରାଯାଇଛି। ବରିଷ୍ଠ କଂଗ୍ରେସ ନେତା ଡାକ୍ତର ତୁଷାରକାନ୍ତି ନାୟକ, ପ୍ରେମ ଶଙ୍କର ମିଶ୍ର, ବିପ୍ରବର ସାହୁ, ସରୋଜ ଶତପଥୀ, ପ୍ରିୟବ୍ରତ ଗଡ଼ନାୟକ ପ୍ରମୁଖ ଗ୍ରାହକ ଶୋଷଣକୁ ନେଇ ଦୃଢ଼ ସମାଲୋଚନା କରିଥିଲେ। ସ୍ମାର୍ଟ୍ ମିଟର ବସାଇବା ବନ୍ଦ କରିବା ଏବଂ ଗ୍ରାହକମାନଙ୍କ ଠାରୁ ଆଦାୟ ହୋଇଥିବା ଅଧିକ ୭ ହଜାର କୋଟି ଟଙ୍କା ଗ୍ରାହକମାନଙ୍କୁ ଫେରସ୍ତ ଦେବାକୁ କଂଗ୍ରେସ ଦାବି କରିଛି। ଏତଦ୍‌ବ୍ୟତୀତ ଭାଜପା ସରକାର ନିର୍ବାଚନ ପୂର୍ବରୁ ଉପଭୋକ୍ତାମାନଙ୍କୁ ୩୦୦ ୟୁନିଟ୍ ମାଗଣା ବିଜୁଳି ଓ କୃଷକମାନଙ୍କୁ କୃଷି କାର୍ଯ୍ୟ ପାଇ ମାଗଣା ବିଜୁଳି ପାଇ ଦେଇଥିବା ପ୍ରତିଶ୍ରୁତି ପାଳନ କରିବାକୁ କଂଗ୍ରେସ ଦାବି କରିଛି। ବିକ୍ଷୋଭ ସମାବେଶରେ ପିସିସି ସମ୍ପାଦିକା ଶିଳ୍ପିଶ୍ରୀ ହରିଚନ୍ଦନ, ବରିଷ୍ଠ ନେତା ରୁଦ୍ର ପ୍ରକାଶ ଶରଣ, ନୁରୁଲ ଇସଲାମ, ଗୋପାଳ ସାହୁ, ଭିକି ସ୍ୱାଇଁ, ପ୍ରଜ୍ଞା ପରମିତା ବାରିକଙ୍କ ସମେତ ବହୁ କଂଗ୍ରେସ ନେତା ଉପସ୍ଥିତ ଥିଲେ।

କଳା, ସଂସ୍କୃତି ଓ ପର୍ଯ୍ୟଟନ ଢେଙ୍କାନାଳର ସ୍ୱତନ୍ତ୍ର ପରିଚୟ

ତ୍ରିରଙ୍ଗା-ସୁପ୍ରଭାତର ରୌପ୍ୟ ଜୟନ୍ତୀ ଉତ୍ସବ ଉଦ୍‌ଘାଟିତ

ଢେଙ୍କାନାଳ,୨୯।୧୨(ରତନ ନାୟାର)

ଢେଙ୍କାନାଳ ଗୋପବନ୍ଧୁ ଟାଉନହଲ୍ ଠାରେ ତ୍ରିରଙ୍ଗା-ସୁପ୍ରଭାତ ଅନୁଷ୍ଠାନର ରୌପ୍ୟ ଜୟନ୍ତୀ ଉତ୍ସବ ସୋମବାର ସନ୍ଧ୍ୟାରେ ଉଦ୍‌ଘାଟିତ ହୋଇଯାଇଛି। ଏହି ଉତ୍ସବ ସର୍ବକନିଷ୍ଠ ଶହୀଦ ବୀର ବାଜି ରାଉତଙ୍କ ଜନ୍ମ ଶତବାର୍ଷିକ ଉପଲକ୍ଷେ ଉତ୍ସର୍ଗୀ କରାଯାଇଛି। ଉଦ୍‌ଘାଟନ ଉତ୍ସବରେ ମୁଖ୍ୟ ଅତିଥି ଭାବେ ଯୋଗଦେଇ ଓଡ଼ିଶା ପୋଲିସ ଅତିରିକ୍ତ ଡିଜି ଡା. ସନ୍ତୋଷ ବାଲା କହିଲେ, ଢେଙ୍କାନାଳ ପ୍ରକୃତିର ବରଦାନ। କଳା, ସଂସ୍କୃତି ଓ ପର୍ଯ୍ୟଟନ ପାଇଁ ସମଗ୍ର ଦେଶରେ ଢେଙ୍କାନାଳର ସ୍ୱତନ୍ତ୍ର ପରିଚୟ ରହିଛି। ଢେଙ୍କାନାଳ ଲକ୍ଷ୍ମୀପୂଜା ପରମ୍ପରା ସବୁଠୁ ନିଆରା। ଢେଙ୍କାନାଳ ଜିଲା ବର୍ତ୍ତମାନ ଶିଳ୍ପାନୁଷ୍ଠାନ ଜିଲାରେ ପରିଣତ ହୋଇ ବିକାଶ ପଥରେ ଆଗେଇ ଚାଲିଛି। ସମ୍ମାନିତ ଅତିଥି ଭାବେ ଯୋଗଦେଇ ଏସ୍‌ପି ଅଭିନବ ସୋନକର କହିଲେ, ଢେଙ୍କାନାଳର ତ୍ରିରଙ୍ଗା-ସୁପ୍ରଭାତ ଅନୁଷ୍ଠାନ ଚଳିତବର୍ଷ ନକ୍ସଲ ମୁକାବିଲାରେ ଶହୀଦ ଜଣେ ପୋଲିସ ଯବାନଙ୍କୁ ମରଣୋତ୍ତର ସମ୍ମାନ ପ୍ରଦାନ କରୁଥିବାରୁ ଅନୁଷ୍ଠାନକୁ ହୃଦୟର ସହ କୃତଜ୍ଞତା ଜଣାଉଛି। ସମ୍ମାନିତ ଅତିଥି ଭାବେ ଯୋଗଦେଇ ଭାରତୀୟ ଜନସଞ୍ଚାର ସଂସ୍ଥାନର ଆଞ୍ଚଳିକ ନିର୍ଦ୍ଦେଶକ ପ୍ରଫେସର ଆନନ୍ଦ ପ୍ରଧାନ କହିଲେ, ସର୍ବକନିଷ୍ଠ ଶହୀଦ ବୀର ବାଜି ରାଉତଙ୍କ ତ୍ୟାଗ ଓ ବଳିଦାନ ଢେଙ୍କାନାଳ ମାଟିକୁ ଗର୍ବିତ କରିଛି। ବାଜି ରାଉତ ଆଗାମୀ ପିଢି ପାଇଁ ପ୍ରେରଣା ହୋଇ ରହିବେ। ତାଙ୍କ ତ୍ୟାଗ ଓ ବଳିଦାନ ସମ୍ପର୍କରେ ଦେଶ ବିଦେଶରେ ଅଧିକ ପ୍ରଚାର ପ୍ରସାର ହେବା ଜରୁରୀ।

ଉତ୍ସବରେ ସଭାପତିତ୍ୱ କରି ନିର୍ଦ୍ଦେଶିକା ରାଜଶ୍ରୀ ଶତପଥୀ ଅନୁଷ୍ଠାନର ୨୫ ବର୍ଷର ସାଉଣ୍ଟା ସ୍ମୃତି ଉପରେ ଆଲୋକପାତ କରିଥିଲେ। ପ୍ରତିଷ୍ଠାତା ସଦସ୍ୟ ବିନୋଦ ମହାନ୍ତି ସ୍ୱାଗତ ଭାଷଣ ପ୍ରଦାନ କରିଥିଲେ। ଏହି ଅବସରରେ ସ୍ମରଣିକା 'ଅସ୍ମୀତା' ଉନ୍ମୋଚିତ ହୋଇଥିଲା। ସେହିପରି କୋରାପୁଟ ଜିଲାର ବୈପାରୀଗୁଡାଠାରେ ନକ୍ସଲ ମୁକାବିଲା ପାଇଁ ବସ୍‌ରେ ଯାଉଥିବା ବେଳେ ଲ୍ୟାଣ୍ଡମାଇନ ବିସ୍ଫୋରଣରେ ଶହୀଦ ହୋଇଥିବା ପୋଲିସ ଯବାନ ସୁବ୍ରତ କୁମାର ସାମଲଙ୍କୁ ମରଣୋତ୍ତର ସମ୍ମାନରେ ସମ୍ମାନିତ କରାଯାଇଥିଲା। ଏହି ସମ୍ମାନକୁ ଶହୀଦ ଯବାନଙ୍କ ପିତା ବିଜନ କୁମାର ସାମଲ ଓ ମାତା ସୁରମା ସାମଲ ଗ୍ରହଣ କରିଥିଲେ। ଏହି ଅବସରରେ ସମସ୍ତ ଉପସ୍ଥିତ ଅତିଥି ଓ ଜନସାଧାରଣ ଛିଡ଼ାହୋଇ ଶହୀଦ ଯବାନଙ୍କୁ ଶ୍ରଦ୍ଧାଞ୍ଜଳି ଜଣାଇଥିଲେ। ସେହିପରି ଢେଙ୍କାନାଳ ଜିଲା ମାର୍ଥାପୁରରେ ଜନ୍ମିତ ବରିଷ୍ଠ ଭେଷଜ ବିଶେଷଜ୍ଞ ଡା. ସିତିକଣ୍ଠ ନନ୍ଦ, ଗଣମାଧ୍ୟମ ପ୍ରତିନିଧି ତଥା ଫିଲ୍ମ ପ୍ରଯୋଜକ ଡ. ଅଭୟ ପତି ଓ ସମାଜସେବୀ ସୁଶାନ୍ତ କୁମାର ସାହୁଙ୍କୁ ସମ୍ବର୍ଦ୍ଧିତ କରାଯାଇଥିଲା। ଜିଞ୍ଜାସୁ ଏ.ଆର. ସାହୁ ଓ ଦେବଦର୍ଶିନୀ ସ୍ୱାଇ ମାନପତ୍ର ପାଠ କରିଥିଲେ। ପ୍ରଥମ ଦିବସରେ ଅନୁଷ୍ଠିତ ଚିତ୍ରାଙ୍କନ ଓ ଖେଟି ପ୍ରତିଯୋଗିତାର କୃତୀ ପ୍ରତିଯୋଗୀମାନଙ୍କୁ ପୁରସ୍କୃତ କରାଯାଇଥିଲା। ପୁରସ୍କାର କାର୍ଯ୍ୟକ୍ରମକୁ କାମାକ୍ଷାପ୍ରସାଦ ରଣା ପରିଚାଳନା କରିଥିବା ବେଳେ ମନୋହର ଶତପଥୀ ଓ ଜୟଦେବ ଶତପଥୀ ସହଯୋଗ କରିଥିଲେ। ଜିଞ୍ଜାସୁ ଏଆର୍ ସାହୁ ଧନ୍ୟବାଦ ପ୍ରଦାନ କରିଥିଲେ। ପରେ ଶତରୂପା ଓ ନିତା ନୃତ୍ୟାଙ୍ଗନା ଅନୁଷ୍ଠାନର କଳାକାରମାନେ ସାଂସ୍କୃତିକ କାର୍ଯ୍ୟକ୍ରମ ପରିବେଷଣ କରିଥିଲେ। ଆଶିଷ ଶତପଥୀ କାର୍ଯ୍ୟକ୍ରମ ସଂଯୋଜନା କରିଥିଲେ। ଦେବାଶିଷ ମିଶ୍ର, ଅରବିନ୍ଦ ସାହୁ, ଅଥୟ କୁମାର ସାହୁ, ଲକ୍ଷ୍ମୀକାନ୍ତ ସାହୁ, ସୁଶାନ୍ତ କର, ଅମୂଲ୍ୟ ସାହୁ, ଅମରନାଥ ସାହୁ, ଗଙ୍ଗାଧର ରାଉତ ପ୍ରମୁଖ କାର୍ଯ୍ୟକ୍ରମ ପରିଚାଳନାରେ ସହଯୋଗ କରିଥିଲେ। ପୂର୍ବାହ୍ନ ୧୧ଟାରେ ପ୍ରତିଯୋଗିତା ଉଦ୍‌ଘାଟନ କାର୍ଯ୍ୟକ୍ରମରେ ମୁଖ୍ୟ ଅତିଥି ଭାବେ ବରିଷ୍ଠ ସମାଜସେବୀ ରାମଚନ୍ଦ୍ର ପାତ୍ର, ସମ୍ମାନିତ ଅତିଥି ଭାବେ ମିଳିତ ବଜାର ଲକ୍ଷ୍ମୀପୂଜା କମିଟି ସଭାପତି ରୁଦ୍ର ନାରାୟଣ ତ୍ରିପାଠୀ ଓ ଶିକ୍ଷାବିତ୍ ଡ. ସମୀର କୁମାର ସାହୁ ଯୋଗଦେଇ ସମସ୍ତଙ୍କ ସହଯୋଗ ମିଳିଲେ ଅନୁଷ୍ଠାନ ମହାଦ୍ରୁମରେ ପରିଣତ ହୋଇପାରିବ ବୋଲି ମତବ୍ୟକ୍ତ କରିଥିଲେ। ଉପଦେଷ୍ଟା ବିଶ୍ୱନାଥ ବେହେରାଙ୍କ ସଭାପତିତ୍ୱରେ ଆୟୋଜିତ ଏହି କାର୍ଯ୍ୟକ୍ରମରେ ଅଥୟ କୁମାର ସାହୁ ସ୍ୱାଗତ ଭାଷଣ ଓ ଅରବିନ୍ଦ ସାହୁ ଧନ୍ୟବାଦ ପ୍ରଦାନ କରିଥିଲେ। ଜିଞ୍ଜାସୁ ଏଆର୍ ସାହୁ କାର୍ଯ୍ୟକ୍ରମ ସଂଯୋଜନା କରିଥିଲେ।

ସ୍ମରଣୀକା 'ଅସ୍ମୀତା'କୁ ଅତିଥିମାନେ ଉନ୍ମୋଚନ କରୁଛନ୍ତି।

୨ଦିନ ହେବ କେନାଲ ହୁଡ଼ାରେ କାର୍, ପୋଲିସର ସନ୍ଦେହ

ଭୁବନ,୨୯।୧୨(ବିପିନ ବିହାରୀ ସେଠୀ)

ଢେଙ୍କାନାଳ ଜିଲା ଭୁବନ ଥାନା ବାଲିଖାଟୀ ଓ ରାମକୃଷ୍ଣପୁର ଗ୍ରାମ ମଧ୍ୟ ଭାଗଦେଇ ଯାଇଥିବା ରେଙ୍ଗାଲି ଭୁବନ ଶାଖା କେନାଲ ହୁଡାରେ ୨ଦିନ ଧରି ଏକ କାର୍ ଛିଡ଼ା ହୋଇଥିବା ବେଳେ ଉକ୍ତ ଅଜଣା କାର୍‌କୁ ନେଇ ପୋଲିସର ଚିନ୍ତା ବଢ଼ିଛି। କାର୍‌ଟି ଧଳା ରଙ୍ଗର ହୋଇଥିବାବେଳେ ନମ୍ବର ଓଡି ୦୨ ଏଜେ ୪୪୨୪ ରହିଛି। କାର୍‌ଟି ବହୁ ସମୟଧରି ଥିବାରୁ ଅଞ୍ଚଳବାସୀ ଭୁବନ ପୋଲସକୁ ଜଣାଇଥିଲେ। ପୋଲିସ କାର୍‌ଟିକୁ ଯାଞ୍ଚ କରି ନମ୍ବରରୁ ଖୋର୍ଦ୍ଧା ଜିଲା ବେଗୁନିଆ ଅଞ୍ଚଳର ବୋଲି ଜାଣିଥିଲା। ଏହାପରେ ଭୁବନ ଥାନା ଅଧିକାରୀ ଜିତେନ୍ଦ୍ର ମଲ୍ଲିକ ଖୋର୍ଦ୍ଧା ପୋଲିସକୁ ଜଣାଇଥିଲେ। ତେବେ ଖୋର୍ଦ୍ଧା ପୋଲିସ ଘଟଣା ସମ୍ପର୍କରେ କିଛି ଜଣାଇ ନ ଥିବା ଭୁବନ ଥାନା ଅଧକାରୀ କହିଛନ୍ତି ।

ଖାଦ୍ୟ ମିଳୁନି, ପାଠପଢ଼ା ହେଉନି

ଆବାସିକ ବିଦ୍ୟାଳୟରେ ଛାତ୍ରୀଛାତ୍ରଙ୍କୁ ନିର୍ଯାତନା ଅଭିଯୋଗ

ଢେଙ୍କାନାଳ,୨୯।୧୨(ରତନ ନାୟାର)

ଢେଙ୍କାନାଳ ସହର କଲେଜ ବାଇପାସ୍ ନିକଟରେ ଥିବା ଏକ ଯୁକ୍ତ ୨ ବିଜ୍ଞାନ ଆବାସିକ ବିଦ୍ୟାଳୟରେ ପ୍ରଥମବର୍ଷ ବିଜ୍ଞାନ ଛାତ୍ରୀଛାତ୍ରମାନେ ନାନା ନିର୍ଯାତନାର ଶିକାର ହେଉଥିବା ଅଭିଯୋଗ ହୋଇଛି। ଉକ୍ତ ଆବାସିକ ବିଦ୍ୟାଳୟରେ ଛାତ୍ରୀଛାତ୍ରଙ୍କୁ ଖାଇବାକୁ ମିଳୁ ନ ଥିବା ବେଳେ ପାଠପଢ଼ା ମଧ୍ୟ ହେଉନାହିଁ। ଅଭିଭାବକମାନେ ପିଲାଙ୍କ ଅନ୍ୟତ୍ର ନାମ ଲେଖାଇବା ପାଇଁ କ୍ଲିୟରାନ୍ସ ମାଗିବାରୁ ଶିକ୍ଷାନୁଷ୍ଠାନ କର୍ତ୍ତୃପକ୍ଷ ତାହା ପ୍ରଦାନ କରୁନାହାନ୍ତି। ଏ ସମ୍ପର୍କରେ ଜଣାଇଲେ ବିଦ୍ୟାଳୟ କର୍ତ୍ତୃପକ୍ଷ ଛାତ୍ରୀଛାତ୍ର ଓ ଅଭିଭାବକମାନଙ୍କୁ ନାଲିଆଖି ଦେଖାଇ ଧମକଚମକ ଦେଉଥିବା ଅଭିଯୋଗ ହୋଇଛି। ସୋମବାର ୨୫ରୁ ଉର୍ଦ୍ଧ୍ୱ ଛାତ୍ରୀଛାତ୍ର ଅଭିଭାବକଙ୍କ ସହ ଜିଲାପାଳ ଏବଂ ଜିଲା ଶିକ୍ଷା ଅଧିକାରୀଙ୍କୁ ଲିଖିତ ଅଭିଯୋଗ ପ୍ରଦାନ କରିଛନ୍ତି। ଏ ସମ୍ପର୍କରେ ତୁରନ୍ତ ପଦକ୍ଷେପ ନିଆ ନ ଗଲେ ଛାତ୍ରୀଛାତ୍ରମାନଙ୍କ ଭବିଷ୍ୟତ ଅନ୍ଧାର ହୋଇଯିବ ବୋଲି ଅଭିଭାବକମାନେ କହିଛନ୍ତି। ଜିଲା ଶିକ୍ଷା ବିଭାଗ ଓ ଜିଲା ପ୍ରଶାସନ ଏ ସମ୍ପର୍କରେ ତୁରନ୍ତ ପଦକ୍ଷେପ ନେବା ପାଇଁ ସେମାନେ ଦାବି କରିଛନ୍ତି।

ଆଧୁନିକ ଜ୍ଞାନକୁ ସମାଜ ହିତରେ ବ୍ୟବହାର କର

ପାଠଚକ୍ର ଅବସରରେ ମଞ୍ଚାସୀନ ଅତିଥିମାନେ।

ଓଡ଼ାପଡ଼ା,୨୯।୧୨(ରଞ୍ଜିତ୍ ନାୟକ)

ଢେଙ୍କାନାଳ ଜିଲା ହିନ୍ଦୋଳ ରୋଡ୍‌ସ୍ଥିତ ଓଡ଼ାପଡ଼ା ପଞ୍ଚାୟତ ସମିତି ମହାବିଦ୍ୟାଳୟର କମ୍ପ୍ୟୁଟର ବିଜ୍ଞାନ ବିଭାଗରେ 'ଅନ୍ ଲାଇନ୍ ଶପିଂ' ଶୀର୍ଷକ ଏକଦିବସୀୟ ପାଠଚକ୍ର ସୋମବାର ଅନୁଷ୍ଠିତ ହୋଇଯାଇଛି। ବିଭାଗମୁଖ୍ୟ ଅଧ୍ୟାପିକା ଈପ୍ସିତା ପାଣିଙ୍କ ସଭାପତିତ୍ୱରେ ଅନୁଷ୍ଠିତ ଏହି ପାଠଚକ୍ରରେ ଅଧ୍ୟକ୍ଷ ଡ. ଶମ୍ଭୁପ୍ରସାଦ ପ୍ରଧାନ ମୁଖ୍ୟ ଅତିଥି ଭାବେ ଯୋଗଦେଇ ଛାତ୍ରୀଛାତ୍ରମାନେ ଅତ୍ୟାଧୁନିକ ଜ୍ଞାନ କୌଶଳ ଆପଣାଇ ଡିଜିଟାଲ ଦେଶ ଗଠନରେ ସହାୟକ ହୋଇପାରିବେ ବୋଲି କହିଥିଲେ। ଅଧ୍ୟାପକ ନୀଳକଣ୍ଠ ଦାସ ସମ୍ମାନିତ ଅତିଥି ଭାବେ ଯୋଗଦେଇ ସାମାଜିକ ଗଣମାଧ୍ୟମ ଓ ଅନ୍‌ଲାଇନ କିଣାବିକା ପ୍ରସଙ୍ଗରେ ଆଲୋଚନା କରିଥିଲେ। ସଭାପତି ପାଣି ବିଜ୍ଞାନର ଅତ୍ୟାଧୁନିକ ଜ୍ଞାନ କୌଶଳକୁ ସମାଜର ହିତ ପାଇଁ ବ୍ୟବହାର କରିବାକୁ ଛାତ୍ରୀଛାତ୍ରଙ୍କୁ ଉଦ୍‌ବୋଧନ ଦେଇଥିଲେ। ଅଧ୍ୟାପିକା ଶ୍ୱେତାଲିନ ଚୌଧୁରୀ, ଛାତ୍ରୀ ପ୍ରିୟଦର୍ଶିନୀ ଲେଙ୍କା, ଛାତ୍ର ଚିତ୍ତରଞ୍ଜନ ବେହେରା, ସୌମ୍ୟରଞ୍ଜନ ହୋତା ଓ ପାର୍ଥ ସାରଥୀ ସାମଲ ପ୍ରବନ୍ଧ ପାଠ କରିଥିଲେ। ପାଠଚକ୍ର ସହ ସମ୍ପାଦିକା ଶ୍ରୀୟା ଶ୍ରୁତି ବେହେର କାର୍ଯ୍ୟକ୍ରମ ପରିଚାଳନା କରିଥିବାବେଳେ ଛାତ୍ର ସୁବ୍ରତ କୁମାର ସାମଲ ଧନ୍ୟବାଦ ଅର୍ପଣ କରିଥିଲେ।

ଅଭିଯୋଗର ସମାଧାନ ପାଇଁ ପରାମର୍ଶ

ଜନଶୁଣାଣି କାର୍ଯ୍ୟକ୍ରମରେ ଜିଲାପାଳ ଓ ଏସ୍‌ପିଙ୍କ ସହିତ ଅନ୍ୟମାନେ।

କାମାକ୍ଷାନଗର,୨୯।୧୨(ସୁଧୀର କୁମାର ପରିଡ଼ା)

ଢେଙ୍କାନାଳ ଜିଲା କାମାକ୍ଷାନଗର ପଞ୍ଚାୟତ ସମିତି ସଭାଗୃହ ପରିସରରେ ସୋମବାର ଜିଲାପାଳ ଓ ଆରକ୍ଷୀ ଅଧୀକ୍ଷକଙ୍କ ମିଳିତ ଜନ ଅଭିଯୋଗ ଶୁଣାଣି ଅନୁଷ୍ଠିତ ହୋଇଯାଇଛି। ଜିଲାପାଳ ଆଶିଷ ଈଶ୍ୱର ପାଟିଲ ଓ ଆରକ୍ଷୀ ଅଧୀକ୍ଷକ ଅଭିନବ ସୋନକର ଉପସ୍ଥିତ ରହି ଲୋକଙ୍କ ଆପତ୍ତି ଅଭିଯୋଗର ଶୁଣାଣି କରିଥିଲେ। ସମୁଦାୟ ୫୨ଟି ଅଭିଯୋଗ ହୋଇଥିବାବେଳେ ୪୯ଟି ବ୍ୟକ୍ତିଗତ ଓ ୩ଟି ସାମୂହିକ ଥିଲା। ଏ ନେଇ ଜିଲାପାଳ ତୁରନ୍ତ ବିଭାଗୀୟ ଅଧିକାରୀଙ୍କୁ ସମାଧାନ ପାଇଁ ପରାମର୍ଶ ଦେଇଥିଲେ। ଜିଲାପାଳ ରେଡ୍‌କ୍ରସ ପାଣ୍ଠିରୁ ୪ ଜଣଙ୍କୁ ୭୦ ହଜାର ଟଙ୍କା ଓ ମୁଖ୍ୟମନ୍ତ୍ରୀ ରିଲିଫ ଫଣ୍ଡରୁ ଜଣେ ବ୍ୟକ୍ତିଙ୍କୁ ୩୦ ହଜାର ପ୍ରଦାନ କରିଥିଲେ। ଶୁଣାଣିରେ ଜିଲା ବନଖଣ୍ଡ ଅଧିକାରୀ ସୁମିତ କୁମାର କର, ଜିଲା ପରିଷଦ ମୁଖ୍ୟ କାର୍ଯ୍ୟନିର୍ବାହୀ ଅଧିକାରୀ ଦୀପ୍ତିରଞ୍ଜନ ସେଠୀ, ଜିଲା ମୁଖ୍ୟ ଚିକିତ୍ସା ଅଧିକାରୀ ଡା. ସଞ୍ଜୟ ମହାପାତ୍ର, ଜିଲା ମଙ୍ଗଳ ଅଧିକାରୀ ରୁଦ୍ର ପ୍ରସନ୍ନ ପରିଡା, ଜିଲା ସାମାଜିକ ମଙ୍ଗଳ ଅଧିକାରୀ ସଙ୍ଗୀତା ପାତ୍ର, ଉପଜିଲାପାଳ ଦିନମଣି ନାୟକ, ଏସ୍‌ଡିପିଓ ରଜନୀକାନ୍ତ ସାମଲ, ବ୍ଲକ ଅଧ୍ୟକ୍ଷ ପ୍ରେମାନନ୍ଦ ସାହୁ, ବ୍ଲକ ଶିକ୍ଷା ଅଧିକାରୀ ସରୋଜ କୁମାର ସାହୁଙ୍କ ସମେତ ଜିଲାର ସମସ୍ତ ବିଭାଗୀୟ ଅଧିକାରୀ ଉପସ୍ଥିତ ଥିଲେ।

ପରାମର୍ଶଦାତା କମିଟି ବୈଠକରେ ରଖାଯିବ ପ୍ରସ୍ତାବ

ସ୍ମାରକୀ ଡାକ ଟିକେଟ ପ୍ରସଙ୍ଗରେ ଉତ୍ତର ରଖିଲେ ସୂଚନା ପ୍ରଯୁକ୍ତି ରାଷ୍ଟ୍ରମନ୍ତ୍ରୀ

ଅନୁଗୋଳ, ୨୯।୧୨(ମାନସ ବିଶ୍ୱାଳ)

ଢେଙ୍କାନାଳ ଏମ୍‌ପି ରୁଦ୍ର ନାରାୟଣ ପାଣି ଗତ ୪ ତାରିଖରେ ଲୋକ ସଭାର ଶୂନ୍ୟକାଳରେ ସ୍ମାରକୀ ଡାକ ଟିକେଟ ପ୍ରସଙ୍ଗରେ ଉଥାପନ କରିଥିବା ପ୍ରଶ୍ନର ଲିଖିତ ଭାବେ ଉତ୍ତର ଦେଇଛନ୍ତି ସୂଚନା ପ୍ରଯୁକ୍ତି ରାଷ୍ଟ୍ରମନ୍ତ୍ରୀ ଡା. ପ୍ରେମସାଣି ଚନ୍ଦ୍ରଶେଖର। ସ୍ମାରକୀ ଡାକ ଟିକେଟ ପ୍ରକାଶ ପ୍ରସଙ୍ଗ ପରାମର୍ଶଦାତା କମିଟି ବୈଠକରେ ଉଥାପନ କରାଯିବ ବୋଲି କେନ୍ଦ୍ରମନ୍ତ୍ରୀ ଉତ୍ତରରେ ଉଲ୍ଲେଖ କରିଛନ୍ତି। କେନ୍ଦ୍ରମନ୍ତ୍ରୀ ଲେଖିଛନ୍ତି, ବିଭାଗ ଉପରୋକ୍ତ ବିଷୟରେ ତଦନ୍ତ କରିଛି। ସ୍ମାରକୀ ଡାକଟିକେଟ ଜାରି କରିବା ସମୟରେ ସର୍ବଦା ଓଡ଼ିଶା ସହ ଜଡିତ ବ୍ୟକ୍ତିତ୍ୱ ଏବଂ ବିଷୟଗୁଡ଼ିକୁ ବିଚାରକୁ ନିଆଯାଉଛି। ସାମ୍ପ୍ରତିକ ବର୍ଷଗୁଡ଼ିକରେ, ଡାକ ବିଭାଗ ମହାତ୍ମା ଗାନ୍ଧୀଙ୍କ ପ୍ରଥମ ଓଡ଼ିଶା ଗସ୍ତର ୧୦୦ ବର୍ଷ (୨୦୨୧), ଓଡ଼ିଶାର ମହାନ ବ୍ୟକ୍ତିତ୍ୱ (୨୦୨୩), ଓଡ଼ିଶା ଉଚ୍ଚ ନ୍ୟାୟାଳୟ (୨୦୨୩), ପଶ୍ଚିମ ଓଡ଼ିଶାର ସାଂସ୍କୃତିକ ଐତିହ୍ୟ (୨୦୨୪), ଓଡ଼ିଶାର ପ୍ରଖ୍ୟାତ କବି (୨୦୨୪), ସାରଙ୍ଗଧର ଦାସ (୨୦୨୪), ଡ. ହରେକୃଷ୍ଣ ମହତାବଙ୍କ ୧୨୫ତମ ଜନ୍ମବାର୍ଷିକୀ (୨୦୨୪) ଏବଂ ମାତା କର୍ମା (୨୦୨୫) ଭଳି ଅନେକ ଓଡ଼ିଶା-ସମ୍ବନ୍ଧୀୟ ଡାକଟିକେଟ ଜାରି କରିଛି। ବୀର ବାଳକ ବାଜି ରାଉତ, ବୀର ବୈଷ୍ଣବ ପଟ୍ଟନାୟକ, ନବକୃଷ୍ଣ ଚୌଧୁରୀ ଏବଂ ଅନୁଗୋଳର ଶେଷ ସ୍ୱାଧୀନ ରାଜାଙ୍କ ଉପରେ ସ୍ମାରକୀ ଡାକଟିକେଟ ଜାରି କରିବା ସମ୍ପର୍କିତ ପ୍ରସ୍ତାବଗୁଡ଼ିକୁ ଅନୁମୋଦନ ପାଇଁ ଫିଲାଟେଲିକ ପରାମର୍ଶଦାତା କମିଟିର ପରବର୍ତ୍ତୀ ବୈଠକ ସମ୍ମୁଖରେ ରଖାଯିବ ବୋଲି ମନ୍ତ୍ରୀ ଚନ୍ଦ୍ରଶେଖର ଉତ୍ତରରେ କହିଛନ୍ତି।

ଢେଙ୍କାନାଳ ମହୋତ୍ସବ ସ୍ମରଣିକା କମିଟି ବୈଠକ

ଢେଙ୍କାନାଳ,୨୯।୧୨(ରତନ ନାୟାର)

ଢେଙ୍କାନାଳ ଜିଲା ମହୋତ୍ସବ ଉପଲକ୍ଷେ ସ୍ମରଣିକା କମିଟି ବୈଠକ ସୋମବାର ଜିଲାପାଳଙ୍କ କାର୍ଯ୍ୟାଳୟରେ ଅନୁଷ୍ଠିତ ହୋଇଯାଇଛି। ଏଥିରେ ଅତିରିକ୍ତ ଜିଲାପାଳ(ସାଧାରଣ) ରମେଶଚନ୍ଦ୍ର ସେଠୀ ଅଧ୍ୟକ୍ଷତା କରିଥିଲେ। ବୈଠକରେ ଜିଲାର ଲେଖକମାନଙ୍କ ଠାରୁ ଲେଖା ଆହ୍ୱାନ କରାଯିବା ସହ ଲେଖାଗୁଡିକର କାଗଜର ଗୋଟିଏ ପାଖରେ ପରିଷ୍କାର ଭାବରେ ଲେଖାଯିବ, ଢେଙ୍କାନାଳର ଐତିହ୍ୟ, ସାହିତ୍ୟ, ସଂସ୍କୃତି, ଧର୍ମ, ପରମ୍ପରା, ବ୍ୟକ୍ତିତ୍ୱ, ଲୋକକଳା ଓ ଚିତ୍ରକଳା ବିଷୟରେ ଆଧାରିତ ହେବା ଆବଶ୍ୟକ। ଗତ ୩ବର୍ଷ ମଧ୍ୟରେ ସ୍ମରଣିକାରେ ପ୍ରକାଶିତ ବିଷୟବସ୍ତୁକୁ ବିଚାରକୁ ନିଆଯିବ ନାହିଁ। ବିବାଦମାନ ଲେଖା ବିଚାରକୁ ନିଆଯିବ ନାହିଁ। ସମ୍ପାଦନା ମଣ୍ଡଳୀ ଆବଶ୍ୟକସ୍ଥଳେ ଲେଖାର ପରିବର୍ତ୍ତନ କରିପାରିବେ। ଲେଖା ଗୁଡିକ ୧ ହଜାର ଶବ୍ଦ ମଧ୍ୟରେ ହେବା ଆବଶ୍ୟକ। ଉଦ୍ଭୁତାଂଶର ମୂଳଲେଖା ସମ୍ପର୍କରେ ସୂଚନା ଦେବାକୁ ପଡିବ। ସମ୍ପାଦନା ମଣ୍ଡଳୀର ନିଷ୍ପତ୍ତି ଚୂଡ଼ାନ୍ତ। ଲେଖାଗୁଡିକ ଆସନ୍ତା ୫ ତାରିଖ ସୁଦ୍ଧା ସଂସ୍କୃତି ଅଧିକାରୀଙ୍କ କାର୍ଯ୍ୟାଳୟରେ ପହଞ୍ଚିବା ଆବଶ୍ୟକ। ଲେଖକମାନେ ନିଜ ଲେଖାଗୁଡିକୁ ସିଧାସଳଖ ସଂସ୍କୃତି କାର୍ଯ୍ୟାଳୟରେ ଦେଇପାରିବେ କିମ୍ବା ଇ-ମେଲ ଦ୍ୱାରା ମଧ୍ୟ ପଠାଇପାରିବେ। ସ୍ମରଣିକାର କଳେବର ୧୦୦ ପୃଷ୍ଠାରେ ରହିବ ବୋଲି ଆଲୋଚନା କରାଯାଇ ନିଷ୍ପତ୍ତି ଗ୍ରହଣ କରାଯାଇଥିଲା। ବୈଠକରେ ସ୍ମରଣିକା କମିଟିର ସଦସ୍ୟା ସଦସ୍ୟମାନେ ଉପସ୍ଥିତ ଥିଲେ।

'କଷ୍ଟକରି ପଢ଼ିଲେ ଭଲ ମଣିଷ ହେବ'

ତ୍ରୟୋଦଶ ବାର୍ଷିକ ଉତ୍ସବ ଅବସରରେ ଅତ୍ୱିଥମାନେ।

ଓଡ଼ାପଡ଼ା,୨୯।୧୨(ରଞ୍ଜିତ୍ ନାୟକ)

ଢେଙ୍କାନାଳ ଜି

କେନ୍ଦ୍ର ସରକାରଙ୍କ ଭିବି-ଜି ରାମ ଜି ଆଇନ ପ୍ରତିବାଦରେ ପଞ୍ଜାବର ପଟିଆଲାଠାରେ କିଷାନ ମଜଦୁର ୟୁନିୟନ ମୋର୍ଚ୍ଚାର ସଦସ୍ୟମାନେ ସୋମବାର କୁଶପୁତ୍ତଳିକା ଦାହ କରୁଛନ୍ତି ।

୭୯ ହଜାର କୋଟିର ପ୍ରତିରକ୍ଷା ହାର୍ଡୱେର୍ କ୍ରୟକୁ ମଞ୍ଜୁରୀ

ନୂଆଦିଲ୍ଲୀ,୨୯।୧୨(ପି.ଟି.)

ପ୍ରତିରକ୍ଷା ମନ୍ତ୍ରଣାଳୟ ସୋମବାର ୭୯,୦୦୦ କୋଟି ଟଙ୍କା ମୂଲ୍ୟର ଦୀର୍ଘ ଲକ୍ଷ୍ୟଭେଦୀ ରକେଟ, ମିଶାଇଲ୍, ରାଡାର ସିଷ୍ଟମ ଏବଂ ସାମରିକ ପ୍ଲାଟ୍‌ଫର୍ମ କ୍ରୟ ପ୍ରସ୍ତାବକୁ ମଞ୍ଜୁରୀ ପ୍ରଦାନ କରିଛି। ଏହା ସେନାର ଆକ୍ରମଣ କ୍ଷମତା ବଢ଼ାଇବାରେ ସହାୟକ ହେବ। ପ୍ରତିରକ୍ଷା ମନ୍ତ୍ରୀ ରାଜନାଥ ସିଂଙ୍କ ଅଧ୍ୟକ୍ଷତାରେ ପ୍ରତିରକ୍ଷା ଅଧିଗ୍ରହଣ ପରିଷଦ (ଡିଏସି) ଉପରୋକ୍ତ ପ୍ରସ୍ତାବଗୁଡ଼ିକୁ ସବୁଜ ସଙ୍କେତ ଦେଇଛି।

ସେନାର ଆର୍ଟିଲେରି ରେଜିମେଣ୍ଟ ପାଇଁ ଲୋଏଟର ମ୍ୟୁନିଶନ ସିଷ୍ଟମ କ୍ରୟ ପ୍ରସ୍ତାବ ସମେତ ସେନା ପାଇଁ ନିମ୍ନ ସ୍ତରର ହାଲୁକା ରାଡାର, ପିନାକା ରକେଟ୍ ସିଷ୍ଟମ ପାଇଁ ଦୀର୍ଘ ଲକ୍ଷ୍ୟଭେଦୀ ଗାଇଡେଡ୍ ରକେଟ ଗୁଳିଗୋଳା ଏବଂ ସମନ୍ୱିତ ଡ୍ରୋନ୍ ଚିହ୍ନଟ ଓ ପ୍ରତିରୋଧ ବ୍ୟବସ୍ଥା (ଏମ୍‌କେ-୨) ଅଧିଗ୍ରହଣ ପ୍ରସ୍ତାବକୁ ମଞ୍ଜୁରୀ ମିଳିଥିବା ପ୍ରତିରକ୍ଷା ମନ୍ତ୍ରଣାଳଳୟ ପକ୍ଷରୁ କୁହାଯାଇଛି। ସେହିପରି ଭାରତୀୟ ନୌସେନା ପାଇଁ ଉଚ୍ଚ ଫ୍ରିକ୍ୱେନ୍ସି ସଫ୍ଟୱେର ଡିଫାଇନ୍ଡ ରେଡିଓ (ଏଚ୍‌ଏଫ୍ ଏସ୍‌ଡିଆର୍) ମାନପାକ୍ ଏବଂ ଅଧିକ ଉଚ୍ଚରେ ଦୀର୍ଘ ଦୂରତା ଉଡ଼ିପାରୁଥିବା ଏବଂ ଦୂରରୁ ସଞ୍ଚାଳିତ ହେଉଥିବା ଏୟାରକ୍ରାଫ୍ଟ ସିଷ୍ଟମ ଲିଜ୍ ପାଇଁ ମଧ୍ୟ ମଞ୍ଜୁରୀ ମିଳିଛି। ଭାରତୀୟ ବାୟୁସେନା ପାଇଁ ସ୍ୱତଃ ଉଡ଼ାଣ ଏବଂ ଅବତରଣ ରେକର୍ଡିଂ ସିଷ୍ଟମ, ଅସ୍ତ୍ର ଏମ୍‌କେ-୨ ମିଶାଇଲ୍, ଫୁଲ୍ ମିଶନ ସିମୁଲେଟର ଏବଂ ସ୍ପାଇସ୍-୧୦୦୦ ଦୀର୍ଘ ଦୂରଗାମୀ ଗାଇଡାନ୍ସ କିଟ୍ କିଣାଯିବ।

ରିଟାୟାରମେଣ୍ଟ ହୋମ୍‌ରେ ନିଆଁ: ୧୬ ଜଳିଗଲେ

ମନାଡୋ(ଇଣ୍ଡୋନେସିଆ),୨୯।୧୨

ଇଣ୍ଡୋନେସିଆର ଏକ ରିଟାୟାରମେଣ୍ଟ ହୋମ୍‌ରେ ରବିବାର ସନ୍ଧ୍ୟାରେ ନିଆଁ ଲାଗି ୧୬ ଜଣ ବରିଷ୍ଠ ନାଗରିକଙ୍କ ମୃତ୍ୟୁ ଘଟିଛି। ଇଣ୍ଡୋନେସିଆର ନର୍ଥ ସୁଲାଓ୍ୱେସି ପ୍ରଦେଶ ଅନ୍ତର୍ଗତ ମନାଡୋରେ ଥିବା ଉକ୍ତ ଏକ ମହଲା ବିଲ୍ଡିଂରେ ଅନ୍ତେବାସୀମାନେ ଶୋଇଥିବାବେଳେ ନିଆଁ ଲାଗିଥିଲା ବୋଲି ସୋମବାର ପୋଲିସ କହିଛି। ୧୫ ଜଣଙ୍କ ଶରୀରରେ ନିଆଁ ଲାଗିଥିବାବେଳେ ଜଣକ ମୃତଦେହ ଅକ୍ଷୁଣ୍ଣ ରହିଛି। ଅଗ୍ନିକାଣ୍ଡରେ ଆହତ ହୋଇଥିବା ଅନ୍ୟ ୧୫ ଜଣ ମନାଡୋସ୍ଥିତ ହସ୍ପିଟାଲରେ ଚିକିତ୍ସିତ ହେଉଛନ୍ତି। ହସ୍ପିଟାଲ ନିଆଯାଇଥିବା ମୃତଦେହଗୁଡ଼ିକୁ ପରିବାର ସଦସ୍ୟଙ୍କ ସହାୟତାରେ ଚିହ୍ନଟ କରାଯାଉଛି। ନିଆଁ ଲିଭା କାର୍ଯ୍ୟରେ ୬ଟି ଦମକଳ ନିୟୋଜିତ ହୋଇଥିଲା। ପାଖ ଘର ଲୋକମାନେ ଉକ୍ତ ରିଟାୟାରମେଣ୍ଟ ହୋମ୍‌ରୁ ଅନେକଙ୍କୁ ଉଦ୍ଧାର କରିବାରେ ସହାୟତା କରିଥିଲେ। ବିଦ୍ୟୁତ୍ ତ୍ରୁଟି ଯୋଗୁ ନିଆଁ ଲାଗିଥିବା ପୋଲିସର ପ୍ରାଥମିକ ରିପୋର୍ଟରେ କୁହାଯାଇଛି।

ସାମୁଦ୍ରିକ କ୍ଷମତା ବଢ଼ାଉଛି ଚାଇନା

ବେଜିଂ,୨୯।୧୨

- ତାଇୱାନ୍ ପ୍ରଣାଳୀରେ ସମରାଭ୍ୟାସ
- ମାଲବାହୀ ଜାହାଜରେ ମିଶାଇଲ୍ ଲୋଡ୍ କରୁଛି ବେଜିଂ

ତାଇୱାନକୁ ଚାଇନା ନିଜ ଅଞ୍ଚଳ ବୋଲି ଦାବି କରିଆସୁଥିବାବେଳେ ଏହାକୁ ନେଇ ଜାପାନ ସହ ବେଜିଂର କୂଟନୈତିକ ଉତ୍ତେଜନା ଦେଖାଦେଇଛି। ଏଭଳି ସମୟରେ ଚାଇନା ସେନା ସୋମବାର ତାଇୱାନ ପ୍ରଣାଳୀର ମଧ୍ୟବର୍ତ୍ତୀ ଅଞ୍ଚଳରେ ବଡ଼ ଧରଣର ସମରାଭ୍ୟାସ ଆରମ୍ଭ କରିଛି। ଚାଇନା ପିପୁଲ୍ସ ଲିବରେଶନ ଆର୍ମି (ପିଏଲ୍‌ଏ)ର ଇଷ୍ଟର୍ନ ଥିଏଟର କମାଣ୍ଡ ତାଇୱାନ ଷ୍ଟ୍ରେଟ୍‌ର ଜଳରାଶି ଏବଂ ଆକାଶମାର୍ଗରେ ଲଢୁଆ ଯୁଦ୍ଧବିମାନ, ବମ୍ବର ଏବଂ ଡ୍ରୋନ୍ ସମେତ ଦୀର୍ଘ ଲକ୍ଷ୍ୟଭେଦୀ ରକେଟ ମୁତୟନ କରିଛି। ଗୁରୁତ୍ୱପୂର୍ଣ୍ଣ ଟାର୍ଗେଟଗୁଡ଼ିକ ଉପରେ ସୈନ୍ୟମାନଙ୍କ ସଠିକ୍ ଆକ୍ରମଣ ସାମର୍ଥ୍ୟ ପରୀକ୍ଷା କରିବା ଏହାର ଉଦ୍ଦେଶ୍ୟ। ସ୍ୱୟଂଶାସିତ ତାଇୱାନକୁ ଚାଇନା ଏହାର ମୁଖ୍ୟ ଭୂଖଣ୍ଡର ଅଂଶବିଶେଷ ଭାବେ ଦାବି କରିବା ସହ ଏହାକୁ ଏକୀକୃତ କରିବା ପାଇଁ ପ୍ରତିଶ୍ରୁତିବଦ୍ଧ। ତାଇୱାନ୍‌କୁ ଆମେରିକା ୧୧.୧ ବିଲିୟନ ଡଲାର ମୂଲ୍ୟର ଅସ୍ତ୍ରଶସ୍ତ୍ର ଯୋଗାଇବା ପାଇଁ ମଞ୍ଜୁରୀ ପ୍ରଦାନ କରିଥିବାବେଳେ ଚାଇନା ଏହାକୁ କଡ଼ା ସମାଲୋଚନା କରିଥିଲା। ବର୍ତ୍ତମାନ ତାଇୱାନକୁ ନେଇ ଜାପାନ ସହ ଚାଇନାର କୂଟନୈତିକ ଉତ୍ତେଜନା ସୃଷ୍ଟି ହୋଇଥିବାରୁ ଆଗକୁ ଏହା ସାମରିକ ସଂଘର୍ଷର ରୂପ ନେଇପାରେ ବୋଲି ଆଶଙ୍କା କରାଯାଉଛି।

ଚାଇନା ଏହାର ସାମୁଦ୍ରିକ ତାକତ ବୃଦ୍ଧି ପାଇଁ ଏହାର ୯୭ ମିଟର ମାଲବାହୀ ଜାହାଜ ଝୋଙ୍ଗଦା୭୯କୁ ଏକ ଅସ୍ତ୍ରାଗାର ଜାହାଜରେ ପରିଣତ କରିଛି। ଉକ୍ତ ଜାହାଜରେ ୬୦ଟି ମିଶାଇଲ୍ ଲୋଡ଼ କରିଥିବା ଅନ୍‌ଲାଇନ ଚିତ୍ର ଏବଂ ଚାଇନା ଏଜେନ୍ସି ସୂତ୍ରରୁ ଜଣାପଡ଼ିଛି। ସାଂଘାଇସ୍ଥିତ ଜୁଡୋଙ୍ଗ-ଝୋଙ୍ଗୁଆ ଶିପବିଲ୍ଡିଂ ଶିପ୍‌ୟାର୍ଡରେ ଉକ୍ତ ଜାହାଜରେ ଅସ୍ତ୍ର ଭର୍ତ୍ତି କରାଯାଉଛି।

ସେଥିରେ ଜାହାଜ ବିଧ୍ୱଂସୀ ମିଶାଇଲ, କ୍ରୁଜ୍, ହାଇପରସୋନିକ ଏବଂ ବିମାନ ବିଧ୍ୱଂସୀ ମିଶାଇଲ ଲୋଡ଼ ହୋଇଛି। ଚାଇନା ନୌସେନା ଏହାର ଭର୍ଟିକାଲ ଲଞ୍ଚ୍ ସିଷ୍ଟମକୁ ଆମେରିକା ନୌସେନା ଭଳି ଶକ୍ତିଶାଳୀ କରିବାକୁ ଉଦ୍ୟମ ଚଳାଇଛି। ବ୍ରିଟେନ୍ ଥିଙ୍କ୍‌ଟ୍ୟାଙ୍କ୍ ଇଣ୍ଟରନ୍ୟାଶନାଲ ଇନ୍‌ଷ୍ଟିଚ୍ୟୁଟ୍ ଫର୍ ଷ୍ଟ୍ରାଟେଜିକ୍ ଷ୍ଟଡିଜ୍ ରିପୋର୍ଟ ଅନୁଯାୟୀ, ଚାଇନା ଅସ୍ତ୍ର କ୍ଷମତା ଏବେ ଆମେରିକା ନୌସେନା କ୍ଷମତାର ୫୦ ପ୍ରତିଶତ ଅତିକ୍ରମ କରିଛି।

ଆରାବଳୀ ସ୍ଥଗିତାଦେଶକୁ ପରିବେଶବିତ୍‌ଙ୍କ ସ୍ୱାଗତ

ନୂଆଦିଲ୍ଲୀ/ଜୟପୁର,୨୯।୧୨(ପି.ଟି.)

ଆରାବଳୀ ପର୍ବତମାଳା ସମ୍ପର୍କିତ ସୁପ୍ରିମକୋର୍ଟଙ୍କ ନଭେମ୍ବର ୨୦ ରାୟକୁ ସୋମବାର ସିଜେଆଇ ସୂର୍ଯ୍ୟ କାନ୍ତଙ୍କ ଖଣ୍ଡପୀଠ ସ୍ଥଗିତ ରଖିଥିବାରୁ ଏହାକୁ ପରିବେଶବିତ୍‌ମାନେ ସ୍ୱାଗତ କରିଛନ୍ତି। ତେବେ ଆରାବଳି ପ୍ରସଙ୍ଗର ଅଧ୍ୟୟନ ପାଇଁ ଗଠନ ହେବାକୁ ଥିବା ନୂଆ କମିଟିରେ କେବଳ ପ୍ରଶାସନିକ ଅଧିକାରୀ ନୁହନ୍ତି ପରିବେଶ ବିଶେଷଜ୍ଞମାନେ ସ୍ଥାନ ପାଇବା ଆବଶ୍ୟକ ବୋଲି ସେମାନେ ମତ ଦେଇଛନ୍ତି। ଆରାବଳୀରେ ଯେପରି ଭାବରେ ଖଣି ଖନନ ଚାଲିଛି, ତାହା ପ୍ରଶାସନିକ ଏବଂ ଶାସନଗତ ବିଫଳତା ବୋଲି ପରିବେଶବିତ୍ ଭବରିନ୍ କଣ୍ଡାରୀ କହିଛନ୍ତି। ଏହାକୁ ରୋକିବା ପାଇ ନ୍ୟାୟିକ ହସ୍ତକ୍ଷେପ ଅତ୍ୟନ୍ତ ଆବଶ୍ୟକ। ସୁପ୍ରିମକୋର୍ଟ ପୂର୍ବ ନିର୍ଦ୍ଦେଶନାମା ଉପରେ ସ୍ଥଗିତାଦେଶ ଜାରି କରିବା ଏକ ସ୍ୱାଗତଯୋଗ୍ୟ ପଦକ୍ଷେପ। ତେବେ ଯେଉଁ କମିଟି ଗଢ଼ାହେବାକୁ ଯାଉଛି, ସେଥିରେ ପରିବେଶବିତ୍ ଏବଂ ପରିସ୍ଥିତିବତ୍ ରହିବା ଜରୁରୀ। ସୁପ୍ରିମକୋର୍ଟଙ୍କ ନିର୍ଦ୍ଦେଶନାମା ଅନ୍ତରୀଣ ବିଜୟ ବୋଲି ପିପୁଲ୍ ଫର୍ ଆରାବଳୀ ଗ୍ରୁପ୍‌ର ପ୍ରତିଷ୍ଠାତା ସଦସ୍ୟ ନୀଲମ ଆଲୁୱାଲିଆ କହିଛନ୍ତି। ଆମେ ବାସ୍ତବରେ ଆରାବଳୀରେ ସରକାର ସମସ୍ତ ଖଣି ଖନନ କାର୍ଯ୍ୟ ବନ୍ଦ ରଖିବା ଚାହୁଁ। ଆରାବଳୀ କେତେ ପରିମାଣରେ ଧ୍ୱଂସ ହୋଇଛି ତାହା ନିର୍ଦ୍ଧାରଣ କରିବାକୁ ହେଲେ ଲୋକଙ୍କ ସ୍ୱାସ୍ଥ୍ୟ, ପରିବେଶ ଉପରେ ସମଗ୍ର ଅଞ୍ଚଳର ଏକ ସମ୍ପୂର୍ଣ୍ଣ, ସବିଶେଷ, ନିରପେକ୍ଷ ପରବେଶ ଏବଂ ସାମାଜିକ ପ୍ରଭାବ ଆକଳନ ଆବଶ୍ୟକ ବୋଲି ସେ କହିଛନ୍ତି। ସୁପ୍ରିମକୋର୍ଟଙ୍କ ନିର୍ଦ୍ଦେଶ ଏକ ଅଭୂତପୂର୍ବ ନିଷ୍ପତ୍ତି ବୋଲି ପରିବେଶବିତ୍ ବିମଲେନ୍ଦୁ ଝା କହିଛନ୍ତି। ପରିବେଶର ସୁରକ୍ଷା ଦିଗରେ କାର୍ଯ୍ୟ କରୁଥିବା ବିଜୟ ଧସମାନା କହିଛନ୍ତି, ରିଅଲ ଇଷ୍ଟେଟ ଏବଂ ଖଣି ଖନନ ଲବି ଆରାବଳୀର ନୂଆ ସଂଜ୍ଞାର ଯୁକ୍ତିକୁ ପ୍ରଭାବିତ କରିଛନ୍ତି। କିନ୍ତୁ ସତ ହେଲା ଆରାବଳୀର କୌଣସି ଭୂତାତ୍ତ୍ୱିକ ବୈଶିଷ୍ଟ୍ୟ ଏପର୍ଯ୍ୟନ୍ତ ନିର୍ଦ୍ଧାରିତ ହୋଇନାହିଁ। ଅଗ୍ରଗତି ବୋଲି ସଂଗଠନ କହିଛି।

ନଭେମ୍ବର ୨୦ ନିର୍ଦ୍ଦେଶ ଉପରେ ସୁପ୍ରିମକୋର୍ଟଙ୍କ ସ୍ଥଗିତାଦେଶକୁ ରାଜସ୍ଥାନର କଂଗ୍ରେସ ନେତା ଓ ପରିବେଶ କର୍ମୀମାନେ ସ୍ୱାଗତ କରିଛନ୍ତି। ଆରାବଳୀର ନୂଆ ସଂଜ୍ଞାକୁ କଂଗ୍ରେସ ଓ ପରିବେଶ କର୍ମୀମାନେ ଜୋର୍‌ଦାର ବିରୋଧ କରିଥିଲେ। ନୂଆ ସଂଜ୍ଞାରେ ଆରାବଳୀ ଜିଲାଗୁଡ଼ିକର ୧୦୦ ମିଟରରୁ ଅଧିକ ଉଚ୍ଚରେ ଥିବା ଅଞ୍ଚଳକୁ ଆରାବଳୀ ପର୍ବତମାଳା ବିବେଚନା କରାଯାଇଥିଲା। ୨କିମ୍ବା ତଦୂର୍ଦ୍ଧ୍ୱ ପାହାଡ଼ ମଧ୍ୟରେ ବ୍ୟବଧାନ ୫୦୦ ମିଟର ଥିଲେ ତାହାକୁ ଆରାବଳୀ ପର୍ବତମାଳା ଧରାଯିବ ବୋଲି ଉଲ୍ଲେଖ କରାଯାଇଥିଲା। ଏହି ନୂଆ ସଂଜ୍ଞାକୁ କଂଗ୍ରେସ ନେତା, ପରିବେଶ କର୍ମୀଙ୍କ ସମେତ ବିଭିନ୍ନ ମହଲରୁ ବିରୋଧ କରାଯାଇଥିଲା। ଏହା ଦ୍ୱାରା ଆରାବଳୀର ବ୍ୟାପକ ଅଞ୍ଚଳରେ ଖଣି ଖନନ, ରିଅଲ୍ ଇଷ୍ଟେଟ୍ ଓ ଅନ୍ୟାନ୍ୟ ପ୍ରୋଜେକ୍ଟ ନିର୍ମାଣ ପାଇଁ ବାଟ ଖୋଲିଯିବ ଓ ପର୍ବତମାଳା ଧ୍ୱଂସ ହୋଇଯିବ ବୋଲି ସେମାନେ ଆଶଙ୍କା ବ୍ୟକ୍ତ କରିଥିଲେ। ଶୀର୍ଷ ଅଦାଲତଙ୍କ ସୋମବାରର ନିର୍ଦ୍ଦେଶ ପରେ ରାଜସ୍ଥାନର ପୂର୍ବତନ ମୁଖ୍ୟମନ୍ତ୍ରୀ ଅଶୋକ ଗେହଲଟ୍ ଏହାକୁ ଆଞ୍ଚଳିକ ପରିବେଶୀୟ ଅଖଣ୍ଡତାର ସଂରକ୍ଷଣ ଦିଗରେ ଏକ ଗୁରୁତ୍ୱପୂର୍ଣ୍ଣ ପଦକ୍ଷେପ ବୋଲି କହିଛନ୍ତି। ଏହା ସ୍ୱାଗତଯୋଗ୍ୟ। ବର୍ତ୍ତମାନର ପରିବେଶୀୟ ଆହ୍ୱାନକୁ ଦୃଷ୍ଟିରେ ରଖି ଆରାବଳୀ ଅଞ୍ଚଳର ଭବିଷ୍ୟତ ପାଇଁ ଆଗାମୀ ଶତାବ୍ଦୀକୁ ବିଚାରକୁ ନେଇ ଦୀର୍ଘମିଆଦୀ ଦୃଷ୍ଟିକୋଣରୁ ଯୋଜନା ପ୍ରସ୍ତୁତ ହେବା ଜରୁରୀ ବୋଲି ଗେହଲଟ କହିଛନ୍ତି।

ସୁପ୍ରିମକୋର୍ଟଙ୍କ ରାୟ ଜନସାଧାରଣଙ୍କର ବଡ଼ ବିଜୟ ବୋଲି ରାଜସ୍ଥାନ ବିଧାନସଭାର ବିରୋଧୀ ଦଳ ନେତା ଟିକାରାମ ଜୁଲି କହିଛନ୍ତି। ଆରାବଳୀର ଦୀର୍ଘମିଆଦୀ ସଂରକ୍ଷଣ ସୁନିଶ୍ଚିତ କରିବା ପାଇଁ ସର୍ବୋଚ୍ଚ ଅଦାଲତ ଏକ ଐତିହାସିକ ରାୟ ଦେବେ ବୋଲି ସେ ଆଶାବ୍ୟକ୍ତ କରିଛନ୍ତି। ଅଦାଲତଙ୍କ ନିଷ୍ପତ୍ତିରେ ଆରାବଳୀ ବିରାସତ ଜନ ଅଭିଯାନ ସଂଗଠନ ସନ୍ତୋଷବ୍ୟକ୍ତ କରିଛି। ଆରାବଳୀ ସୁରକ୍ଷା ଅଭିଯାନ ଦିଗରେ ଏହା ଏକ ଗୁରୁତ୍ୱପୂର୍ଣ୍ଣ

କ୍ଷମା ମାଗିଲେ ଲଲିତ ମୋଦି

ନୂଆଦିଲ୍ଲୀ,୨୯।୧୨ : ଇଣ୍ଡିଆନ୍ ପ୍ରିମିୟର ଲିଗ୍ (ଆଇପିଏଲ୍)ର ପୂର୍ବତନ ଅଧ୍ୟକ୍ଷ ଲଲିତ ମୋଦି ନିକଟରେ ପଳାତକ ବ୍ୟବସାୟୀ ବିଜୟ ମାଲ୍ୟାଙ୍କ ସହ ଲଣ୍ଡନରେ ପାର୍ଟି କରୁଥିବାର ଏକ ଭିଡିଓ ଇନ୍‌ଷ୍ଟାଗ୍ରାମରେ ପୋଷ୍ଟ କରିଥିଲେ। ସେଥିରେ ସେ ଉଭୟଙ୍କୁ ଭାରତର ସବୁଠୁ ବଡ଼ ପଳାତକ ବୋଲି ଲେଖିଥିଲେ, ଯାହା ଦେଶ ପ୍ରତି ତାଚ୍ଛଲ୍ୟ ଭାବେ ଦେଖାଯାଇଥିଲା। ଏହାକୁ ବିଭିନ୍ନ ମହଲରେ ସମାଲୋଚନା କରାଯିବା ପରେ ଲଲିତ ସୋସିଆଲ ମିଡିଆ ପ୍ଲାଟ୍‌ଫର୍ମ Xରେ କ୍ଷମା ମାଗିଛନ୍ତି। ଯଦି କାହାର ଭାବନାକୁ ଆଘାତ ଦେଇଥାଏ, ସେଥିପାଇଁ କ୍ଷମା ମାଗୁଛି, ବିଶେଷକରି ଭାରତ ସରକାରଙ୍କୁ, ଯାହାଙ୍କ ପ୍ରତି ମୋର ସର୍ବୋଚ୍ଚ ସମ୍ମାନ ରହିଛି ବୋଲି ଲଲିତ ଲେଖିଛନ୍ତି। ସୂଚନାଯୋଗ୍ୟ, ଲଣ୍ଡନର ବେଲଗ୍ରେଭ୍ ସ୍କୋୟାରରେ ମାଲ୍ୟାଙ୍କ ୭୦ତମ ଜନ୍ମଦିବସ ଉପଲକ୍ଷେ ଲଲିତ ପାର୍ଟିର ଆୟୋଜନ କରିଥିଲେ। ଆମେ ୨ ଜଣ ଭାରତର ସବୁଠୁ ବଡ଼ ପଳାତକ ବୋଲି ସେ କହୁଥିବା ବେଳେ ମାଲ୍ୟା ହସୁଥିବା ଭିଡିଓରେ ଦେଖାଯାଇଥିଲା।

୫ ଶିଶୁଙ୍କ ସମେତ ୯ ଜଣଙ୍କୁ ଛୁରିଭୁସି ହତ୍ୟା

ପାରାମାରିବୋ,୨୯।୧୨: ସୁରିନାମ୍ ରାଜଧାନୀ ପାରାମାରିବୋରେ ଶନିବାର ରାତିରେ ଜଣେ ବ୍ୟକ୍ତି ଛୁରି ଧରି ଆକ୍ରମଣ କରିବାରୁ ୫ ପିଲାଙ୍କ ସମେତ ୯ ଜଣଙ୍କ ମୃତ୍ୟୁ ଘଟିଛି। ଅନ୍ୟ ୨ ଜଣ ଆହତ ହୋଇଛନ୍ତି। ପୋଲିସ ଗୁଳିରେ ସନ୍ଦିଗ୍ଧ ହତ୍ୟାକାରୀ ଆହତ ହୋଇଥିବାବେଳେ ତାଙ୍କୁ ଗିରଫ କରାଯାଇଛି। ତାଙ୍କ ଗୋଡ଼ରେ ଗୁଳି ବାଜି ଥିବାରୁ ହସ୍ପିଟାଲରେ ଭର୍ତ୍ତି କରାଯାଇଛି।

ବିନା ମଞ୍ଜୁରୀରେ ମଣିପୁରରେ 'ରିଙ୍ଗ୍ ରୋଡ'

କାର୍ଯ୍ୟ ବନ୍ଦ ପାଇଁ ଏନ୍‌ଜିଟି ନିର୍ଦ୍ଦେଶ

ନୂଆଦିଲ୍ଲୀ,୨୯।୧୨

ରାଜ୍ୟ ସରକାରଙ୍କ ବିନା ଅନୁମୋଦନରେ ମଣିପୁରରେ ଏକ ରିଙ୍ଗ୍ ରୋଡ୍ ନିର୍ମାଣ କରାଯାଇଛି। ଏହି ରାସ୍ତା ୬ଟି ଜିଲାର ଜଙ୍ଗଲ ଦେଇ ଯାଇଛି। ରିଙ୍ଗ୍ ରୋଡ ନିର୍ମାଣ ତୁରନ୍ତ ବନ୍ଦ କରାଇବା ପାଇଁ ନ୍ୟାଶନାଲ ଗ୍ରୀନ୍ ଟ୍ରିବ୍ୟୁନାଲ (ଏନ୍‌ଜିଟି) ମଣିପୁର ସରକାରଙ୍କୁ ଗତ ୨୩ ତାରିଖରେ ନିର୍ଦ୍ଦେଶ ଦେବା ପରେ ଘଟଣା ଲୋକଲୋଚନକୁ ଆସିଛି। ରାଜ୍ୟ ସରକାରଙ୍କ ଦ୍ୱାରା ମଞ୍ଜୁର ଏବଂ ଏସିଆନ୍ ଡେଭେଲପମେଣ୍ଟ ବ୍ୟାଙ୍କ ସହାୟତାରେ ନିର୍ମାଣ ହେବାକୁ ଥିବା ରିଙ୍ଗ୍ ରୋଡ୍ ଏହା ନୁହେଁ। ମଣିପୁର ମେଇତି ସମ୍ପ୍ରଦାୟର ସିଭିଲ ସୋସାଇଟି ସଂଗଠନଗୁଡ଼ିକର ମୁଖ୍ୟ ସଂଗଠନ ପକ୍ଷରୁ ଏନେଇ ଏନ୍‌ଜିଟିରେ ଆବେଦନ କରାଯିବା ସହ ତୁରନ୍ତ କାର୍ଯ୍ୟ ବନ୍ଦ ଲାଗି ଦାବି କରାଯାଇଥିଲା। ପରିବେଶ ସମ୍ବେଦନଶୀଳ ଅଞ୍ଚଳରେ ବିନା ଅନୁମତିରେ ନିର୍ମାଣ କାର୍ଯ୍ୟ ଚାଲିଥିବାର ସାଟେଲାଇଟ୍ ଚିତ୍ର ମଧ୍ୟ ଆବେଦନକାରୀ ଏନ୍‌ଜିଟି ନିକଟରେ ଦାଖଲ କରିଥିଲେ।

ଟାଟାନଗର-ଏର୍ନାକୁଲମ୍ ଟ୍ରେନ୍‌ରେ ନିଆଁ: ଜଣେ ମୃତ

ବିଶାଖାପାଟଣା,୨୯।୧୨(ପି.ଟି.)

ଆନ୍ଧ୍ରପ୍ରଦେଶର ୟାଲାମାନଚିଲିଠାରେ ଟାଟାନଗର-ଏର୍ନାକୁଲମ୍ ଏକ୍ସପ୍ରେସ୍ ଟ୍ରେନ୍‌ର ୨ଟି ବଗିରେ ନିଆଁ ଲାଗି ଜଣେ ବ୍ୟକ୍ତି ପ୍ରାଣ ହରାଇଛନ୍ତି। ରବିବାର ମଧ୍ୟରାତ୍ରରେ ଟ୍ରେନ୍‌ରେ ନିଆଁ ଲାଗିଥିଲା। ଉକ୍ତ ବଗି ମଧ୍ୟରୁ ଗୋଟିଏରେ ୮୨ ଜଣ ଏବଂ ଅନ୍ୟଟିରେ ୭୬ ଜଣ ଯାତ୍ରୀ ଥିଲେ। ବିଏ ବଗିରୁ ଜଣକ ମୃତଦେହ ମିଳିଛି। ମୃତକଙ୍କ ନାମ ଚନ୍ଦ୍ରଶେଖର ସୁନ୍ଦରମ୍ ବୋଲି ଜଣାପଡ଼ିଛି। ତେବେ ଇଲେକ୍ଟ୍ରିକାଲ ପ୍ୟାନେଲ ପାର୍ଶ୍ୱରୁ ନିଆଁ ସୃଷ୍ଟି ହୋଇ ନ ଥିଲା ବୋଲି ପ୍ରାରମ୍ଭିକ ତଦନ୍ତରୁ ଜଣାପଡ଼ିଛି। ଲାଇନେନ୍ ସାମଗ୍ରୀ ଗଚ୍ଛିତ ଥିବା ଅଞ୍ଚଳରେ ନିଆଁ ଲାଗିଥିଲା। ଅଧିକ ତଦନ୍ତ ଜାରି ରହିଥିବା ଦକ୍ଷିଣକେନ୍ଦ୍ରୀୟ ରେଳପଥର ବିଜୟୱାଡ଼ା ଡିଭିଜନ ପକ୍ଷରୁ କୁହାଯାଇଛି।

ଫୁରସତ

ଡାଲୋଲ ସବୁଠୁ ଗରମ ସ୍ଥାନ

ଲୋକମାନେ ଯେବେ ଅତ୍ୟଧିକ ଗରମ ସ୍ଥାନ ବିଷୟରେ କଥା ହୁଅନ୍ତି, ସେମାନେ ସାଧାରଣତଃ ସାହାରା କିମ୍ବା ମଧ୍ୟପ୍ରାଚ୍ୟର ସହରଗୁଡ଼ିକ ପରି ମରୁଭୂମି ବିଷୟରେ ଚିନ୍ତା କରନ୍ତି। କିନ୍ତୁ ପୃଥିବୀର ସବୁଠାରୁ ଗରମ ସ୍ଥାନ ହେଉଛି ଇଥିଓପିଆରେ ଥିବା ଏକ ଦୂରବର୍ତ୍ତୀ ଅଞ୍ଚଳ ଡାଲୋଲ। ଡାଲୋଲକୁ ଅନନ୍ୟ କରିଥାଏ, ଏହା କେବେ ଥଣ୍ଡା ପାଗ ଅନୁଭବ କରେ ନାହିଁ। ଡାଲୋଲ ପୃଥିବୀରେ ସର୍ବାଧିକ ହାରାହାରି ବାର୍ଷିକ ତାପମାତ୍ରାର ରେକର୍ଡ ରଖିଛି। ଏଠାରେ ୩୪.୬ ଡିଗ୍ରୀ ସେଲସିୟସ ତାପମାତ୍ରା ମାପ କରାଯାଇଛି। ଅନ୍ୟ ଗରମ ସ୍ଥାନଗୁଡ଼ିକ ପରି, ଯାହା ରାତିରେ କିମ୍ବା ଶୀତ ମାସଗୁଡ଼ିକରେ ଥଣ୍ଡା ହୁଏ, ଏହି ସ୍ଥାନ ବର୍ଷ ସାରା ନିରନ୍ତର ଗରମ ରହିଥାଏ। ଶୀତଦିନେ ମଧ୍ୟ, ତାପମାତ୍ରା ୩୦ ଡିଗ୍ରୀ ସେଲସିୟସ ଉପରେ ରହିଥାଏ, ଏବଂ ଗ୍ରୀଷ୍ମ ଋତୁରେ, ତାପମାତ୍ରା ୪୯ ଡିଗ୍ରୀ ସେଲସିୟସ ପର୍ଯ୍ୟନ୍ତ ପହଞ୍ଚିଥାଏ।ଡାଲୋଲ ଡନାକିଲ ଡିପ୍ରେସନରେ ଅବସ୍ଥିତ। ଏହା ପୃଥିବୀର ସବୁଠାରୁ ନିମ୍ନ ଏବଂ ସବୁଠାରୁ ଭୌଗୋଳିକ ଭାବରେ ସକ୍ରିୟ ଅଞ୍ଚଳ ମଧ୍ୟରୁ ଗୋଟିଏ। ଏହି ଅଞ୍ଚଳକୁ ପ୍ରାୟତଃ 'ପୃଥିବୀରେ ମଙ୍ଗଳ' କୁହାଯାଏ। ଏହି ଅଞ୍ଚଳରେ ହଳଦିଆ, ସବୁଜ, କମଳା ଏବଂ ଧଳା ରଙ୍ଗର ଉଜ୍ଜ୍ୱଳ ନିଅନ ଛାଇ ଦୃଶ୍ୟମାନ ହୁଏ। ଏହି ରଙ୍ଗଗୁଡ଼ିକ ଉଦ୍ଭିଦ ଦ୍ୱାରା ନୁହେଁ ବରଂ ସଲଫର, ଲୁହା ଅକ୍ସାଇଡ, ଲୁଣ ଏବଂ ପଟାସ ସହିତ ଜଡିତ ରାସାୟନିକ ପ୍ରତିକ୍ରିୟା ଦ୍ୱାରା ହୋଇଥାଏ। ଏହି ସ୍ଥାନଟି କେବଳ ଗରମ ନୁହେଁ ବରଂ ଅତ୍ୟନ୍ତ ବିପଦପୂର୍ଣ୍ଣ। ଡାଲୋଲରେ

ନରୱାଲଙ୍କୁ ନେଲା ରୋହତକ୍ ରୟାଲ୍ସ

ରୋହତକ୍, ୨୯।୧୨(ପି.ଟି.): ଉଦ୍‌ଘାଟନୀ କବାଡ଼ି ଚାମ୍ପିୟନ୍ସ ଲିଗ୍ (କେସିଏଲ୍) ପୂର୍ବରୁ ରୋହତକ୍ ରୟାଲ୍ସ ନିଲାମି ବେଳେ ଭାରତର ଅନ୍ୟତମ ସଫଳ ଅଲ୍‌ରାଉଣ୍ଡର ସନ୍ଦୀପ ନରୱାଲଙ୍କୁ ୩.୪ ଲକ୍ଷ ଟଙ୍କାରେ କ୍ରୟ କରିନେଇଛି। ମୁଖ୍ୟ କୋଚ୍ ସୁରେନ୍ଦର ନଡ଼ା ଏବଂ ଫ୍ରାଞ୍ଚାଇଜ୍ ମାଲିକ ଗଜେନ୍ଦ୍ର ଶର୍ମାଙ୍କ ତତ୍ତ୍ୱାବଧାନରେ ତିନୋଟି କାଟେଗୋରିରେ ୧୬ଜଣିଆ ଦଳ ଘୋଷଣା କରିଛି। ଦଳରେ ଅଭିଜ୍ଞ ଓ ଯୁବ ପ୍ରତିଭାମାନଙ୍କୁ ନେଇ ଦଳ ଗଠନ କରାଯାଇଛି। ନିଲାମିରେ ଅନ୍ୟତମ ଉଲ୍ଲେଖନୀୟ ବିଷୟ ହେଲା ରୋହତକ୍ ରୟାଲ୍ସ ୯.୪ ଲକ୍ଷ ଟଙ୍କାରେ ବିଜୟ ମଲିକଙ୍କ ସହିତ ଚୁକ୍ତି କରିଛି। ଦଳର ସେ ହେଉଛନ୍ତି ସବୁଠାରୁ ଦାମୀ ଖେଳାଳି। ଏହି ଫ୍ରାଞ୍ଚାଇଜ୍ ମୁଖ୍ୟ କାଟେଗୋରି 'ଏ'ର ବହୁ ଖେଳାଳିଙ୍କୁ ଦଳରେ ନେଇଛି।

ଝାଡ଼ଖଣ୍ଡକୁ ହରାଇ ଇନ୍ଦୁପୁର ବିଜୟୀ

ଅତିଥିମାନେ ଟୁର୍ନାମେଣ୍ଟକୁ ଉଦ୍‌ଘାଟନ କରୁଛନ୍ତି।

ଅଶୋକ ଦାସ ମେମୋରିଆଲ କ୍ରିକେଟ୍ ଟୁର୍ନାମେଣ୍ଟ୍ ଉଦ୍‌ଘାଟିତ

ଯାଜପୁରଟାଉନ, ୨୯।୧୨
(ପ୍ରଯକ୍ତା ପ୍ରିୟଦର୍ଶିନୀ ମହାନ୍ତି)

ଯାଜପୁର ଜିଲା କ୍ରିକେଟ୍‌ଆସୋସିଏଶନ୍ ଓ ଯାଜପୁର ମେଲବର୍ଣ୍ଣ କ୍ରିକେଟ୍ କ୍ଲବ୍ ମିଳିତ ଉଦ୍ୟମରେ କୁସୁମା ନିକଟ ଷ୍ଟାଡିୟମରେ ସର୍ବଭାରତୀୟ ଅଶୋକ ଦାସ ମେମୋରିଆଲ କ୍ରିକେଟ୍ ଟୁର୍ନାମେଣ୍ଟ୍ ସୋମବାର ଉଦ୍‌ଘାଟିତ ହୋଇଯାଇଛି। ଏଥିରେ ଗୋପବନ୍ଧୁ କ୍ରିକେଟ କ୍ଲବ୍ (ଜିସିସି) ଇନ୍ଦୁପୁର ବିଜୟୀ ହୋଇଛି।

ଯାଜପୁର ବିଧାୟିକା ସୁଜାତା ସାହୁ, ଯାଜପୁର ପୌର ଉପାଧ୍ୟକ୍ଷ ସନ୍ତୋଷ ମଲ୍ଲିକ, ପ୍ରାଧ୍ୟାପକ ବଟକୃଷ୍ଣ ମହାପାତ୍ର, ବିଜେଡି ନେତା ବଳଭଦ୍ର ଦାସ, ଜିଲା କ୍ରିକେଟ୍ ଆସୋସିଏଶନ ଯୁଗ୍ମ ସମ୍ପାଦକ ଜ୍ଞାନଚାନ୍ଦ ଦାସ, ଅଭୟ ବଲ୍ଲଭ ପଣ୍ଡା, ଜିଲା ପରିଷଦ ସଭ୍ୟା ମାମିନା ମଲ୍ଲିକ, ଯୁବନେତା ମନୋଜ ସାହୁ, ତୁଷାର ରଞ୍ଜନ ବେହେରା, ଅୟସକାନ୍ତ ଧଳ, ଶ୍ରୀଜୟ ମହାପାତ୍ର, ଶୁଭ୍ରାଂଶୁ ପତି ଓ ବୁଲୁ ସିଂ ପ୍ରମୁଖ ଯୋଗେଦଇ ଟୁର୍ନାମେଣ୍ଟକୁ ଉଦ୍‌ଘାଟନ କରିଥିଲେ।

ଉଦ୍‌ଘାଟନୀ ମ୍ୟାଚ୍ ଝାଡ଼ଖଣ୍ଡ କ୍ରିକେଟ୍ କ୍ଲବ୍ ଓ ଜିସିସି ଇନ୍ଦୁପୁର ମଧ୍ୟରେ ଅନୁଷ୍ଠିତ ହୋଇଥିଲା। ଝାଡଖଣ୍ଡ ଟସ୍ ଜିତି ବୋଲିଂ ନିଷ୍ପତ୍ତି ନେଇଥିଲା। ଇନ୍ଦୁପୁର ନିର୍ଦ୍ଧାରିତ ୨୫ ଓଭର ଖେଳି ୯ ଉଇକେଟ୍ ହରାଇ ୨୧୦ରନ୍ ସଂଗ୍ରହ କରିଥିଲା। ଦଳପକ୍ଷରୁ ନିଶିକାନ୍ତ ରାଉତ ୫୬ ରନ୍ ସଂଗ୍ରହ କରିଥିଲାବେଳେ ମୃଦୁଲ ପାଣ୍ଡେ ୩୪ରନ୍ ସଂଗ୍ରହ କରିଥିଲେ। ଝାଡ଼ଖଣ୍ଡ କ୍ରିକେଟ କ୍ଲବ୍‌ର ଅରୁଣ କୁମାର ୪ ଓଭର ବୋଲିଂ କରି ୩୬ରନ୍ ଦେଇ ୩ ଉଇକେଟ୍ ଅକ୍ତିୟାର କରିଥିଲେ। ଜବାବରେ ଝାଡ଼ଖଣ୍ଡ କ୍ରିକେଟ୍ କ୍ଲବ୍ ୧୮.୩ ଓଭର ଖେଳି ସମସ୍ତ ଉଇକେଟ୍ ହରାଇ ୧୩୫ରନ୍ ସଂଗ୍ରହ କରି ଇନ୍ଦୁପୁରଠାରୁ ପରାସ୍ତ ହୋଇଥିଲା। ଦଳପକ୍ଷରୁ ମନୁ କୁମାର ସର୍ବାଧିକ ୫୮ ରନ୍ ସଂଗ୍ରହ କରିଥିଲେ। ଇନ୍ଦୁପୁରର ବୋଲର ରିତେଶ ପାଣ୍ଡେ ୫ ଓଭର ବୋଲିଂ କରି ୨୩ ରନ୍‌ଦେଇ ୪ ଉଇକେଟ୍ ନେଇ ମ୍ୟାନ୍ ଅଫ୍ ଦି ମ୍ୟାଚ୍ ବିବେଚିତ ହୋଇଥିଲେ। ମ୍ୟାଚ୍‌କୁ ଅମ୍ପାୟାର୍ ଭାବେ ଖଗେଶ୍ୱର ମଲ୍ଲିକ ଓ ସତ୍ୟବ୍ରତ ଯେନା ପରିଚାଳନା କରିଥିଲେ। ସ୍କୋରର ଭାବେ ସ୍ୱସ୍ତିକ ପହି କାର୍ଯ୍ୟ ତୁଳାଇଥିଲେ।

ମନେ ପଡ଼ନ୍ତି

ଏକାଦଶାହ ଉପଲକ୍ଷେ ଅଶ୍ରୁଳ ଶ୍ରଦ୍ଧାଞ୍ଜଳି

✓ ଛଇଳ ବାଳା ପରିଡ଼ା
ଆବିର୍ଭାବ– ୦୫।୧୧।୧୯୪୪
ତିରୋଧାନ– ୨୦।୧୨।୨୦୨୫
ଆପଣଙ୍କ ଅମର ଆତ୍ମାର ଶାନ୍ତି ସଦ୍‌ଗତି ନିମନ୍ତେ ମହାପ୍ରଭୁ ଶ୍ରୀଜଗନ୍ନାଥଙ୍କ ନିକଟରେ ବିନମ୍ର ପ୍ରାର୍ଥନା କରୁଅଛୁ।
–:ଶୋକସନ୍ତପ୍ତ:–
ପୁତ୍ର– ରମା, ଉଲ୍ଲା, ଜଟ, କିଳାଶ, ଆଲ୍ଲୁ, ରିଲ୍ଲୁ, ଶିଶିର, ନରେଶ, ବାବୁଜୀ, ଜ୍ୱାଇ– ଅକ୍ଷୟ, ବିରଞ୍ଚି, ସୁବାସ, ନାତି– ଟିଟନ, ପପୁ, ଗୁଡ୍ଡୁ, ରାଜା, ଟୁଲୁ, ବଣ୍ଟି, ପିଣ୍ଟୁ, ବନ୍ଧୁ ଓ ପରିବାରବର୍ଗ।
D-2980

ଏକାଦଶାହ ଉପଲକ୍ଷେ ଅଶ୍ରୁଳ ଶ୍ରଦ୍ଧାଞ୍ଜଳି

✓ ଡାକ୍ତର ବିଦ୍ୟୁତ୍ ଦାସ
ଧରାବତରଣ– ୦୭।୧୧।୧୯୪୨
ସ୍ୱର୍ଗାରୋହଣ – ୨୦।୧୨।୨୦୨୫
ମାମା/ଦେଇ,
ତୋର ଅବର୍ତ୍ତମାନ ଚିରଦିନ ପାଇଁ ଏକ ଅପୂରଣୀୟ ଶୂନ୍ୟତା ସୃଷ୍ଟି କରିଛି। ତୋର ମହତ୍ ଗୁଣଗୁଡ଼ିକ ଆମ ଜୀବନର ଚଳାପଥରେ ସହାୟ ହେଉ। ତୋର ଆଦର୍ଶ ଆମ ଜୀବନର ପାଥେୟ ହେଉ।
ତୋର ପ୍ରିୟ ଭବାନୀ,ଶିବାନୀ,ଦେବିକା, ଅର୍ଜୁନ, ତାରିଣୀ ଏବଂ ଭାଇ ଓ ଭଉଣୀମାନେ।
D-2981

ଅଶ୍ରୁଳ ଶ୍ରଦ୍ଧାଞ୍ଜଳି

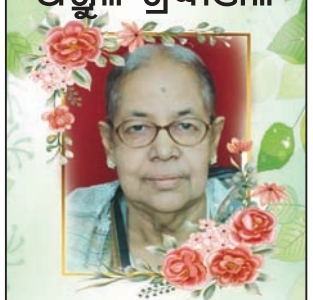

✓ ଶ୍ରୀମତୀ ସାବିତ୍ରୀ ଭୂୟାଁ
ସହିଦନଗର
ଆବିର୍ଭାବ– ୧୬।୦୫।୧୯୪୨
ତିରୋଧାନ– ୨୦।୧୨।୨୦୨୫
ବୋଉଙ୍କ ଅମର ଆତ୍ମାର ସଦ୍‌ଗତି ପାଇଁ ପ୍ରଭୁ ଶ୍ରୀଜଗନ୍ନାଥଙ୍କ ନିକଟରେ ବିନମ୍ର ପ୍ରାର୍ଥନା।
–:ଶୋକସନ୍ତପ୍ତ:–
ପୁତ୍ର– ତପନ, ଅସୀମ, ପୁତ୍ରବଧୂ– ଜିନ୍ମୁ, ଝିଅ– ଦେବୀ, ଛବି, ମିଟୁ, ଟୁଟୁ ଓ ପରିବାରବର୍ଗ।
D-2982

ପ୍ରଥମ ଶ୍ରାଦ୍ଧବାର୍ଷିକୀ ଉପଲକ୍ଷେ

✓ ହରପ୍ରିୟା ଜେନା
ଗଡ଼ନହରକଣ୍ଟା, ଭୁବନେଶ୍ୱର
ଆବିର୍ଭାବ– ୧୪।୦୧।୧୯୫୭
ତିରୋଧାନ– ୧୦।୦୧।୨୦୨୫
ତୁମ ଅନୁପସ୍ଥିତିକୁ ପ୍ରତିଟି ମୁହୂର୍ତ୍ତରେ ଅନୁଭୂତ କରୁଛୁ। ତୁମର ବାତ୍ସଲ୍ୟ ମମତା, ସ୍ନେହ,ଶ୍ରଦ୍ଧା, ତ୍ୟାଗ ଆମ ପାଇଁ ପ୍ରେରଣାର ଉତ୍ସ ହୋଇ ରହିଥାଉ। ତୁମ ଅମର ଆତ୍ମାର ସଦ୍‌ଗତି ନିମନ୍ତେ ଶ୍ରୀଜଗନ୍ନାଥଙ୍କ ନିକଟରେ ପ୍ରାର୍ଥନା କରୁଛୁ।
–:ଶୋକସନ୍ତପ୍ତ:–
ବନ୍ଧୁ ଓ ପରିବାରବର୍ଗ
D-2983

ତୃତୀୟ ଶ୍ରାଦ୍ଧବାର୍ଷିକୀ ଉପଲକ୍ଷେ ଅଶ୍ରୁଳ ଶ୍ରଦ୍ଧାଞ୍ଜଳି

✓ ଶର୍ମିଷ୍ଠା ମହାନ୍ତି
ଆବିର୍ଭାବ– ୨୫।୦୫।୧୯୬୩
ତିରୋଧାନ– ୦୨।୦୧।୨୦୨୩
ତୁମ ଅମର ଆତ୍ମାର ସଦ୍‌ଗତି ନିମନ୍ତେ ଶ୍ରୀଜଗନ୍ନାଥଙ୍କ ନିକଟରେ ବିନମ୍ର ପ୍ରାର୍ଥନା କରୁଅଛୁ।
–:ଶୋକସନ୍ତପ୍ତ:–
ସ୍ୱାମୀ– ଭଗବାନ ମହାନ୍ତି, ପୁଅ– ଦେବାଶିଷ, ବୋହୂ– ଅପରାଜିତା, ନାତି– ଆହାନ, ଝିଅ– ଆଲିଶା, ଜ୍ୱାଇଁ– ରାଜୀବ, ନାତି– ସାତ୍ତ୍ୱିକ
D-2984

Classified Everyday

0674-2580101, 9692975378

REAL ESTATE

SALE

ସୁନ୍ଦରପଦାରେ ବାଉଣ୍ଡାରିୱାଲ ଥାଇ ଘରବାରି ପ୍ଲଟ୍ ବର୍ଗଫୁଟ ଟ2800/– ରେ ବିକ୍ରିହେବ। Loan available. Contact: 9668674258. ଧ–୨୯୧୦

Own GHARABARI residential plot 3100Sqft. with compound wall & Electricity at Brahmanjharilo, 7km from Phulanakhara Cuttack & 12km from BBSR. Total Rs. 41lakhs (Including Registration charges), 7809525452. D-2970

All types of physiotherapy with massage, Contact number 9556924059/ 7656969134. D-2766

AFFIDAVIT

କାର୍ଯ୍ୟନିର୍ବାହୀ ମାଜିଷ୍ଟ୍ରେଟ୍, ଆସ୍କା, Sl. No.– 1926, dtd. 26.12.2025 ସମ୍ମୁଖରେ ଏକ ସତ୍ୟପାଠ ବଳରେ ମୁଁ, କୃଷ୍ଣ ଚନ୍ଦ୍ର ବିଶ୍ୱାଳ, ପିତା– ରାଜେନ୍ଦ୍ର ବିଶ୍ୱାଳ, ଗ୍ରାମ– ଦାନଚନ୍ଦନପେଢ଼ି, ପୋଷ୍ଟ– ଧନିଜା, ଥାନା– କୋଟିନାଡା, ଜିଲ୍ଲା– ଗଞ୍ଜାମ, ଓଡ଼ିଶା, ଏହାଦ୍ୱାରା ସତ୍ୟପାଠ କରି କହୁଛି ଯେ, ମୋର ସମସ୍ତ ଦଲିଲରେ ମୋର ନାମ କୃଷ୍ଣ ଚନ୍ଦ୍ର ବିଶ୍ୱାଳ ଭାବରେ ଲେଖାଯାଇଛି। କିନ୍ତୁ ମୋର ଆଧାର କାର୍ଡରେ ମୋର ନାମ କୃଷ୍ଣ ବିଶ୍ୱାଳ ଭାବରେ ଲେଖାଯାଇଛି। ଏହି ଅନୁଯାୟୀ ମୋର ନାମ କୃଷ୍ଣ ଚନ୍ଦ୍ର ବିଶ୍ୱାଳ ଭାବରେ ଲେଖାଯିବା ଉଚିତ। କୃଷ୍ଣ ଚନ୍ଦ୍ର ବିଶ୍ୱାଳ ଏବଂ କୃଷ୍ଣ ବିଶ୍ୱାଳ ସମାନ ଏବଂ ଜଣେ ବ୍ୟକ୍ତି ।
କୃଷ୍ଣ ଚନ୍ଦ୍ର ବିଶ୍ୱାଳ
ଧ–୨୯୭୧

I, Jayendra Behera, (Aadhaar- xxxx xxxx 5655), S/o.- Dharani Behera, Kotapokhari, Nayagarh, Odisha declare that DHARANIDHAR BEHERA (as in H.S.C. Certificate) and DHARANI BEHERA (used in other documents) are variant spellings of my father's name and both refer to the same person. This affidavit is for correcting discrepancies for job and other applications etc.
D-2972

By virtue of an affidavit sworn before the Executive Magistrate, Boudh, No.1710, Dtd.- 23.12.2025, I, Ranjita Jhankar, W/o.- Kambhuprasad Pandey, R/o. Village- Budhipadar, P.O.- Telibandh, P.S./ Dist.- Boudh, Odisha, PIN- 702014 declare that I have changed my name from Chitralekha Pandey to Ranjita Jhankar. Henceforth, I shall be known as Ranjita Jhankar for all purposes.
Ranjita Jhankar
D-2973

I, Kalpana Behera, W/o.- Akhila Behera, At- Brahmapur, P.O.- Bedapada, P.O.- Rasol, Dist.- Dhenkanal, Odisha- 759019 declare that my minor son's name changed from Amaresh Behera to Amresh Behera on dtd.- 29.12.2025 before Executive Magistrate, Hindol.
Kalpana Behera
D-2974

ପାଠକଙ୍କ ପାଇଁ ସୂଚନା

କ୍ଲାସିଫାଏଡରେ ପ୍ରକାଶିତ କେତେକ ବିଜ୍ଞାପନକୁ ଭିତ୍ତିକରି କିଛି ପାଠକ ଠକାମିର ଶିକାର ହେଉଥିବା ଆମର ଦୃଷ୍ଟିଗୋଚର ହେଉଛି। ବିଜ୍ଞାପନ ଦେଉଥିବା ସଂସ୍ଥାମାନଙ୍କ ସହ କାରବାର କରିବା ପୂର୍ବରୁ ସବିଶେଷ ତଥ୍ୟ ଓ ନିଜର ବିବେକ ଖଟାଇ କାରବାର କରନ୍ତୁ। ଏଥିପାଇଁ ଧରିତ୍ରୀ କର୍ତ୍ତୃପକ୍ଷ ଦାୟୀ ରହିବେ ନାହିଁ।

By virtue of an affidavit sworn before the Notary Public, Birmaharajpur, No.- 226, Dtd.- 20.12.2025, I, Meenakshi Agrawal, W/o.- Prahallad Agrawal, R/o. Vill./P.O./P.S.- Subalaya, Dist.- Subarnapur declare that I have changed my name from Meena Kumari Agrawalla to Meenakshi Agrawal and DOB from 10.05.1977 to 28.05.1978. Henceforth, I shall be known as Meenakshi Agrawal and DOB- 28.05.1978 for all purposes.
Meenakshi Agrawal
D-2975

By virtue of an affidavit sworn before Executive Magistrate(K), Phulbani, 3212/ 29.12.25, I, Jitendra Digal, permanent resident of Luhurubali, P.O.- Sainipadar, P.S.- Sadar Phulbani, Dist.- Kandhamal declared that my minor daughter's name was wrongly mentioned in Aadhaar card D.Ayisha. Her name is Arohi Digal which mentioned in Birth certificate. This affidavit purpose is to change her name in Aadhaar D.Ayisha to Arohi Digal. Henceforth, my daughter shall be known as Arohi Digal for all purposes.
Jitendra Digal
D-2776

D-2985

ନିଜର ପ୍ରିୟଜନମାନଙ୍କୁ ଜନ୍ମଦିନର ଓ ବିବାହ ଶୁଭେଚ୍ଛା ଜଣାନ୍ତୁ କେବଳ ଟ୨୧୦/–ରେ। ରଙ୍ଗୀନ ଟ୪୨୦/–ରେ। (ଫଟୋ ସହ) ବି.ଦ୍ର.: ଶୁଭେଚ୍ଛା ୬ସେମି. (H) X ୪ସେମି. (W) ହେବା ଆବଶ୍ୟକ।

LEGAL NOTICE

ମାନ୍ୟବର ଅତିରିକ୍ତ ଆୟୁକ୍ତ (ଶ୍ରୀମତୀ କନକ ଚମ୍ପା ମେହେର, (OAS) (S.A.G))ଙ୍କ ଅତିରିକ୍ତ ରିଭିଜନ୍ ଅଦାଲତ ନଂ– ୧, ଚତୁର୍ଥ ମହଲା, ବିଭାଗୀୟ ମୁଖ୍ୟ କାର୍ଯ୍ୟାଳୟ, ଭୁବନେଶ୍ୱର, ଜିଲ୍ଲା– ଖୋର୍ଦ୍ଧା
ଓ.ଏସ୍.ଏସ୍. ନଂ. ୮୨/୨୦୨୫

ପ୍ରତିଭା ପଟନାୟକ .....ବାଦୀ
ବନାମ
ସେଟଲ୍‌ମେଣ୍ଟ ଅଫିସର, ଓଗେର .....ପ୍ରତିବାଦୀ
ନୋଟିସ ଅର୍ଡର –୫ ରୁଲ– ୨୦ C.P.C. ମୁତାବକ

୪. ବନମାଳୀ ଦଳେଇ, ପିତା– ରାମ ଦଳେଇ, ସା– ଓଗାଳପଡା, ପୋ– ଯାଆଁଳା, ଥାନା– ଇନ୍‌ଫୋଭାଲି, ଜିଲ୍ଲା– ଖୋର୍ଦ୍ଧା।

ଏତଦ୍ୱାରା ଉପରୋକ୍ତ ପ୍ରତିବାଦୀଙ୍କ ଅବଗତି ନିମନ୍ତେ ସମ୍ବାଦପତ୍ର ବିଜ୍ଞାପନ ଦ୍ୱାରା ଜଣାଇ ଦିଆଯାଉଅଛିକି ଯେ ଉପରଲିଖିତ ମୋକଦ୍ଦମାଗୁଡିକର ଶୁଣାଣି ମାନ୍ୟବର ଅତିରିକ୍ତ କମିଶନର ଅଦାଲତ ନଂ– ୧ ଇଜିଲାସ ଚତୁର୍ଥ ମହଲା, ବିଭାଗୀୟ ମୁଖ୍ୟ କାର୍ଯ୍ୟାଳୟ, ଭୁବନେଶ୍ୱର କାର୍ଯ୍ୟାଳୟଠାରେ ଆସନ୍ତା ତା.୦୯।୦୨।୨୦୨୬ରିଖ ଦିବା ୧୧.୩୦ ଘଟିକା ସମୟରେ ଶୁଣାଣି କରାଯିବା ନିମନ୍ତେ ସ୍ଥିର କରାଯାଇଅଛି।

ଜମିର ବିବରଣୀ

ମୌଜା– ଓଗାଳପଡା, ତହସିଲ– ଜଟଣୀ, ଥାନା– ଚନ୍ଦକା, ଜିଲ୍ଲା – ଖୋର୍ଦ୍ଧା ୧୯୬୨ ବନ୍ଦୋବସ୍ତ ସାବିକ ଖାତା ନଂ.– ୨୨୨, ସାବିକ ପ୍ଲଟ୍ ନଂ.– ୪୬୩, ଏରିଆ– ଏ.୦.୧୭୫ ଡେସିମିଲ ସମ୍ବନ୍ଧ କ୍ରୟବୃତ୍ତି ଏରିଆ– ଏ୦.୦୦୭ ଡେସିମିଲ, ସାବିକ ପ୍ଲଟ୍ ନଂ.– ୪୬୪, ଏରିଆ– ଏ.୦.୨୪୫ ଡେସିମିଲ ସମ୍ବନ୍ଧ କ୍ରୟବୃତ୍ତି ଏରିଆ– ଏ୦.୦୩୫ ଡେସିମିଲ, ହାଲ୍ ଖାତା ନଂ.– ୪୫୧, ହାଲ୍ ପ୍ଲଟ୍ ନଂ.– ୨୩୧୧, ଏରିଆ– ଏ୦.୦୬୦ ଡେସିମିଲରୁ ଏ୦.୦୪୨ଡେସିମିଲ।

ଏଣୁ ଉପରୋକ୍ତ ମୋକଦ୍ଦମାର ପ୍ରତିବାଦୀ ଓ ମୃତ ପ୍ରତିବାଦୀ ୱାରସମାନେ ନିଜେ ବା ତାଙ୍କର କ୍ଷମତାପ୍ରାପ୍ତ ଓକିଲଙ୍କ ଜରିଆରେ ଏହି ନିର୍ଦ୍ଧାରିତ ତାରିଖ ଏବଂ ସମୟରେ ଉକ୍ତ ଇଜିଲାସରେ ଉପସ୍ଥିତ ରହି ମୋକଦ୍ଦମାର ଶୁଣାଣିରେ ଅଂଶଗ୍ରହଣ କରିବେ, ଅନ୍ୟଥା ନିୟମ ଅନୁଯାୟୀ ଉକ୍ତ ମୋକଦ୍ଦମା ଫଇସଲା କରାଯିବ।

ମାନ୍ୟବର ଅତିରିକ୍ତ କମିଶନରଙ୍କ ଆଦେଶ ଅନୁଯାୟୀ
ସ୍ୱା/– କୋର୍ଟ ଅଫିସର
ଧ–୨୯୭୭

ମାନ୍ୟବର ଅତିରିକ୍ତ ଆୟୁକ୍ତ (ଶ୍ରୀମତୀ କନକ ଚମ୍ପା ମେହେର, (OAS) (S.A.G))ଙ୍କ ଅତିରିକ୍ତ ରିଭିଜନ୍ ଅଦାଲତ ନଂ– ୧, ଚତୁର୍ଥ ମହଲା, ବିଭାଗୀୟ ମୁଖ୍ୟ କାର୍ଯ୍ୟାଳୟ, ଭୁବନେଶ୍ୱର, ଜିଲ୍ଲା– ଖୋର୍ଦ୍ଧା
ଓ.ଏସ୍.ଏସ୍. ନଂ. ୮୩/୨୦୨୫

ପ୍ରତିଭା ପଟନାୟକ .....ବାଦୀ
ବନାମ
ସେଟଲ୍‌ମେଣ୍ଟ ଅଫିସର, ଓଗେର .....ପ୍ରତିବାଦୀ
ନୋଟିସ ଅର୍ଡର –୫ ରୁଲ– ୨୦ C.P.C. ମୁତାବକ

୩. ଭବାନୀ ଦଳେଇ, ଉଭୟଙ୍କ ପିତା– ମୃତ ହରି ଦଳେଇ, ୪. ନବୀନ ଦଳେଇ, ଉଭୟଙ୍କ ପିତା– ମୃତ ହରି ଦଳେଇ, ସା– ଓଗାଳପଡା, ପୋ– ଯାଆଁଳା, ଥାନା– ଇନ୍‌ଫୋଭାଲି, ଜିଲ୍ଲା– ଖୋର୍ଦ୍ଧା।

ଏତଦ୍ୱାରା ଉପରୋକ୍ତ ପ୍ରତିବାଦୀଙ୍କ ଅବଗତି ନିମନ୍ତେ ସମ୍ବାଦପତ୍ର ବିଜ୍ଞାପନ ଦ୍ୱାରା ଜଣାଇ ଦିଆଯାଉଅଛିକି ଯେ ଉପରଲିଖିତ ମୋକଦ୍ଦମାଗୁଡିକର ଶୁଣାଣି ମାନ୍ୟବର ଅତିରିକ୍ତ କମିଶନର ଅଦାଲତ ନଂ– ୧ ଇଜିଲାସ ଚତୁର୍ଥ ମହଲା, ବିଭାଗୀୟ ମୁଖ୍ୟ କାର୍ଯ୍ୟାଳୟ, ଭୁବନେଶ୍ୱର କାର୍ଯ୍ୟାଳୟଠାରେ ଆସନ୍ତା ତା.୦୯।୦୨।୨୦୨୬ରିଖ ଦିବା ୧୧.୩୦ ଘଟିକା ସମୟରେ ଶୁଣାଣି କରାଯିବା ନିମନ୍ତେ ସ୍ଥିର କରାଯାଇଅଛି।

ଜମିର ବିବରଣୀ

ମୌଜା– ଓଗାଳପଡା, ତହସିଲ– ଜଟଣୀ, ଥାନା– ଚନ୍ଦକା, ଜିଲ୍ଲା – ଖୋର୍ଦ୍ଧା ୧୯୬୨ ବନ୍ଦୋବସ୍ତ ସାବିକ ଖାତା ନଂ.– ୨୫୩, ସାବିକ ପ୍ଲଟ୍ ନଂ.– ୪୬୨, ଏରିଆ– ଏ.୦.୧୩୦ ଡେସିମିଲ ସମ୍ବନ୍ଧ କ୍ରୟବୃତ୍ତି ଏରିଆ– ଏ୦.୦୦୨ ଡେସିମିଲ, ସାବିକ ପ୍ଲଟ୍ ନଂ.– ୪୬୫, ଏରିଆ– ଏ.୦.୨୮୫ ଡେସିମିଲ ସମ୍ବନ୍ଧ କ୍ରୟବୃତ୍ତି ଏରିଆ– ଏ୦.୦୧୧ ଡେସିମିଲ, ହାଲ୍ ଖାତା ନଂ.– ୫୭୮, ହାଲ୍ ପ୍ଲଟ୍ ନଂ.– ୨୩୦୮, ଏରିଆ– ଏ୦.୦୬୦ ଡେସିମିଲରୁ ଏ୦.୦୧୩ଡେସିମିଲ।

ଏଣୁ ଉପରୋକ୍ତ ମୋକଦ୍ଦମାର ପ୍ରତିବାଦୀ ଓ ମୃତ ପ୍ରତିବାଦୀ ୱାରସମାନେ ନିଜେ ବା ତାଙ୍କର କ୍ଷମତାପ୍ରାପ୍ତ ଓକିଲଙ୍କ ଜରିଆରେ ଏହି ନିର୍ଦ୍ଧାରିତ ତାରିଖ ଏବଂ ସମୟରେ ଉକ୍ତ ଇଜିଲାସରେ ଉପସ୍ଥିତ ରହି ମୋକଦ୍ଦମାର ଶୁଣାଣିରେ ଅଂଶଗ୍ରହଣ କରିବେ, ଅନ୍ୟଥା ନିୟମ ଅନୁଯାୟୀ ଉକ୍ତ ମୋକଦ୍ଦମା ଫଇସଲା କରାଯିବ।

ମାନ୍ୟବର ଅତିରିକ୍ତ କମିଶନରଙ୍କ ଆଦେଶ ଅନୁଯାୟୀ
ସ୍ୱା/– କୋର୍ଟ ଅଫିସର
ଧ–୨୯୭୯

Letter No.- 4059, dated- 29.12.25

ମାନ୍ୟବର ଅତିରିକ୍ତ ଆୟୁକ୍ତଙ୍କ ଅଦାଲତ କ୍ରମିକ ନମ୍ବର– ୪, ଶ୍ରୀଯୁକ୍ତ ପ୍ରଦୀପ କୁମାର ନାୟକ, ଭା.ପ୍ର.ସେ. ମାନ୍ୟବର ରାଜସ୍ୱ ପର୍ଷଦ, ଓଡ଼ିଶା ଅଧୀନେ ଅଦାଲତଙ୍କ କାର୍ଯ୍ୟାଳୟ, ବିଭାଗୀୟ ମୁଖ୍ୟ, ମହଲା ନମ୍ବର ୪, ଏର୍.ଓ.ଡି ବିଲ୍ଡିଂ, ଭୁବନେଶ୍ୱର
ଓ.ଏସ୍.ଏସ୍. କେସ୍ ନମ୍ବର– ୧୧୭୬/୨୦୧୭

କବିତା ରାଉତ (ମୃତ ତାଙ୍କର ଉତ୍ତରାଧିକାରୀମାନେ) ... ବାଦୀ ବା ଦରଖାସ୍ତକାରୀ
ବନାମ
ବିନା ରାଉତ (ମୃତ ତାଙ୍କର ଉତ୍ତରାଧିକାରୀ) ଏବଂ ଅନ୍ୟମାନେ ...ପ୍ରତିବାଦୀମାନେ

ଇସ୍ତାହାର ଦେୱାନୀ କାର୍ଯ୍ୟବିଧି ସଂହିତା ଆଦେଶ ନମ୍ବର ୫ ଏବଂ ନିୟମ ୨୦(୧–କ) ଏବଂ ତତ୍‌ସହ ଆଦେଶ ନମ୍ବର ୨୨ ନିୟମ ନମ୍ବର ୪କ ଅଧିନିୟମ ୨କ ଦ୍ୱାରା ଦୈନିକ ଖବର କାଗଜ ଦ୍ୱାରା ଇସ୍ତାହାର ମାଧ୍ୟମରେ ସୂଚନା ଦିଆଯାଉଅଛି।

ଉପରଲିଖିତ ରିଭିଜନ ମକଦ୍ଦମାଟି ଓଡ଼ିଶା ଭୂ ବନ୍ଦୋବସ୍ତ ଆଇନ ଧାରା ୧୫(ଖ) ଆସନ୍ତା ତା.୦୨।୦୨।୨୦୨୬ରିଖ ଧାର୍ଯ୍ୟ କରାଯାଉଅଛିକି ନିମ୍ନଲିଖିତ ଭୂ ସମ୍ପତ୍ତିକୁ ବାଦୀଙ୍କ ଉତ୍ତରାଧିକାରୀଙ୍କ ନାମରେ ପଟ୍ଟା ପ୍ରାପ୍ତକରିବା ପାଇଁ ମକଦ୍ଦମା ଦାୟର କରିଅଛନ୍ତି, ପ୍ରକାଶ ଥାଉ ନିମ୍ନବର୍ଣ୍ଣିତ ପ୍ରତିବାଦୀ ନମ୍ବର:–

(୧)– ବିନା ରାଉତ (ମୃତ), (୧)–(ଏ)– ରାଜୀବ ଲୋଚନ ରାଉତ, ବୟସ– ୩୭ବର୍ଷ, ପିତା– ସ୍ୱର୍ଗତ ବିନା ରାଉତ, ଗ୍ରାମ– ଆଇଗିଣିଆ, ପୋଷ୍ଟ/ଥାନା– ଖଣ୍ଡଗିରି, ଭୁବନେଶ୍ୱର, ଜିଲ୍ଲା– ଖୋର୍ଦ୍ଧା, (୨)– ବାଉରୀ ଦାସ (ମୃତ), (୨)–(ଏ)– ଫଗୁ ଦାସ, ବୟସ– ୬୫ବର୍ଷ, (୨)–(ବି)– ଜଗା ଦାସ, ବୟସ– ୬୦ବର୍

ଅଦମ୍ୟା

ଆଉ ଦିନକ ପରେ ଆମ ଗହଣରୁ ବିଦାୟ ନେବ ବର୍ଷ ୨୦୨୫। ଏହି ବର୍ଷ ମଧ୍ୟରେ ବିଭିନ୍ନ କ୍ଷେତ୍ରରେ ଅନେକ ମହିଳା ନିଜକୁ ଅନନ୍ୟ ପ୍ରମାଣିତ କରିଥିବା ବେଳେ ଆଉ କେତେଜଣ ଆମ ଗହଣରୁ ସବୁଦିନ ପାଇଁ ବିଦାୟ ନେଇଛନ୍ତି । ସେମାନଙ୍କ ମଧ୍ୟରୁ କେତେଜଣଙ୍କ ସମ୍ପର୍କରେ...

ପ୍ରଥମ ଥର

ଆସ୍ଥା ପୁନିଆ ନୌସେନାର ପ୍ରଥମ ମହିଳା ଫାଇଟର ପାଇଲଟ୍

ସବ୍ ଲ୍ୟୁଟ୍‌ନାଣ୍ଟ ଆସ୍ଥା ପୁନିଆ ନୌସେନା ଆଭିଏଶନରେ ପ୍ରଥମ ମହିଳା ଫାଇଟର ପାଇଲଟ୍ ହେବାର ଗୌରବ ଅର୍ଜନ କରିଛନ୍ତି। ଭାରତୀୟ ନୌସେନାରେ ପ୍ରଥମ ଥର ପାଇଁ ଜଣେ ମହିଳାଙ୍କୁ ଏହି ସୁଯୋଗ ଦିଆଯାଇଛି। ପୁନିଆଙ୍କୁ ଫାଇଟର ଷ୍ଟ୍ରିମ୍‌ରେ ସାମିଲ କରି ଭାରତୀୟ ନୌସେନା ନାଭାଲ ଆଭିଏଶନରେ ଲିଙ୍ଗଗତ ସମାନତା ଓ ସୁଯୋଗର ସଂସ୍କୃତିକୁ ବଢ଼ାଇବା ସହ ନାରୀ ଶକ୍ତିକୁ ପ୍ରୋତ୍ସାହିତ କରିଛି।

ସାନେ ତାକାଇଚି ଜାପାନର ପ୍ରଥମ ମହିଳା ପ୍ରଧାନମନ୍ତ୍ରୀ

ଜାପାନ ପାର୍ଲାମେଣ୍ଟ ସାନେ ତାକାଇଚିଙ୍କୁ ଦେଶର ପ୍ରଥମ ମହିଳା ପ୍ରଧାନମନ୍ତ୍ରୀ ନିର୍ବାଚିତ କରିଛି। ଜୁଲାଇରେ ଅନୁଷ୍ଠିତ ନିର୍ବାଚନରେ ଇଶିବାଙ୍କ ଲିବେରାଲ ଡେମୋକ୍ରାଟିକ୍ ପାର୍ଟି ପରାଜିତ ହେବା ପରେ ରାଜନୈତିକ ଶୂନ୍ୟତା ଓ ବିବାଦ ଲାଗି ରହିଥିଲା। ୬୪ ବର୍ଷୀୟ କଠୋର ରକ୍ଷଣଶୀଳ ନେତ୍ରୀ ସାନେ ପୁରୁଷ ପ୍ରାଧାନ୍ୟ ବ୍ୟବସ୍ଥା ମଧ୍ୟରେ ଉପରକୁ ଉଠିବାରେ ଜଣେ ବିରଳ ମହିଳା। ସେହିପରି ଲିବେରାଲ ଡେମୋକ୍ରାଟିକ୍ ପାର୍ଟିର ନେତୃତ୍ୱ ନେବାରେ ମଧ୍ୟ ସେ ପ୍ରଥମ ମହିଳା।

ଅନୁ ଗର୍ଗ ନୂଆ ମୁଖ୍ୟ ଶାସନ ସଚିବ

୧୯୯୧ ବ୍ୟାଚ୍ ଓଡ଼ିଶା କ୍ୟାଡର ଆଇଏଏସ୍ ଅଫିସର ତଥା ରାଜ୍ୟ ସରକାରଙ୍କ ଉନ୍ନୟନ କମିଶନର ଭାବେ ଦାୟିତ୍ୱ ତୁଲାଉଥିବା ଅନୁ ଗର୍ଗଙ୍କୁ ଓଡ଼ିଶାର ୪୭ତମ ନୂଆ ମୁଖ୍ୟ ଶାସନ (ସିଏସ୍) ଭାବେ ନିଯୁକ୍ତି ମିଳିଛି। ଓଡ଼ିଶାର ପ୍ରଥମ ମହିଳା ମୁଖ୍ୟ ଶାସନ ସଚିବ ଭାବେ ନୂଆବର୍ଷରୁ ୨୦୨୯ ମାର୍ଚ୍ଚ ପର୍ଯ୍ୟନ୍ତ ସେ ଏହି ଦାୟିତ୍ୱ ସମ୍ଭାଳିବେ। ଅନୁ ଏବେ ଉନ୍ନୟନ କମିଶନର ସହ ଅତିରିକ୍ତ ମୁଖ୍ୟ ଶାସନ ସଚିବ ଭାବେ ଯୋଜନା ଓ ସଂଯୋଜନ ଏବଂ ଅତିରିକ୍ତ ଭାବେ ଜଳ ସମ୍ପଦ ବିଭାଗ ଦାୟିତ୍ୱରେ ଥିଲେ।

ଉମା କାଞ୍ଜିଲାଲ ଇଗ୍ନୁର ପ୍ରଥମ ମହିଳା କୁଳପତି

ଇନ୍ଦିରା ଗାନ୍ଧୀ ରାଷ୍ଟ୍ରୀୟ ମୁକ୍ତ ବିଶ୍ୱବିଦ୍ୟାଳୟ (ଇଗ୍ନୁ)ର ପ୍ରଥମ ମହିଳା କୁଳପତି ଭାବେ ପ୍ରଫେସର ଉମା କାଞ୍ଜିଲାଲଙ୍କୁ ରାଷ୍ଟ୍ରପତି ଦ୍ରୌପଦୀ ମୁର୍ମୁ ନିଯୁକ୍ତି ପ୍ରଦାନ କରିଛନ୍ତି। ପ୍ରଫେସର କାଞ୍ଜିଲାଲ ଗତ ୧ବର୍ଷ ଧରି ଇଗ୍ନୁର ଭାରପ୍ରାପ୍ତ କୁଳପତି ଭାବେ ଦାୟିତ୍ୱ ସମ୍ପାଦନ କରିଥିଲେ। ସେ ମାର୍ଚ୍ଚ ୨୦୨୧ରୁ ଜୁଲାଇ ୨୦୧୪ ପର୍ଯ୍ୟନ୍ତ ଇଗ୍ନୁର ପ୍ରୋ କୁଳପତି ଥିଲେ।

ମେକ୍ସିକୋର ଫାତିମା ବଶ୍ ମିସ୍ ୟୁନିଭର୍ସ

ମିସ୍ ୟୁନିଭର୍ସ ପ୍ରତିଯୋଗିତା ବେଳେ ଏକଦା ଅପମାନିତ ହୋଇଥିବା ମିସ୍ ମେକ୍ସିକୋ ଫାତିମା ବଶ୍ ଶେଷରେ ଚଳିତ ବର୍ଷର ମିସ୍ ୟୁନିଭର୍ସ ଟାଇଟଲ ବିଜୟିନୀ ହୋଇଛନ୍ତି। ଫାତିମା ପ୍ରମୋସନାଲ କଣ୍ଟେଣ୍ଟ ପୋଷ୍ଟ କରିବାରେ ବିଫଳ ହୋଇଥିବାରୁ ମିସ୍ ୟୁନିଭର୍ସ ଥାଇଲାଣ୍ଡର ନିର୍ଦ୍ଦେଶକ ନୱାତ୍ ଇତ୍‌ସାରଗ୍ରିସିଲ୍ ଅନ୍ୟ ପ୍ରତିଯୋଗୀମାନଙ୍କ ଆଗରେ ତାଙ୍କୁ ତିରସ୍କାର କରିଥିଲେ। ମେକ୍ସିକୋର ଫାତିମା ଚଳିତବର୍ଷର ମିସ୍ ୟୁନିଭର୍ସ ଘୋଷିତ ହୋଇଛନ୍ତି। ମିସ୍ ୟୁନିଭର୍ସ ୨୦୨୫ ଶେଷ ପର୍ଯ୍ୟାୟରେ ୧୨ ଜଣ ଫାଇନାଲିଷ୍ଟଙ୍କୁ ନିଆଯାଇଥିଲା। ଥାଇଲାଣ୍ଡରେ ଅନୁଷ୍ଠିତ ଏହି ବ୍ରହ୍ମାଣ୍ଡ ସୁନ୍ଦରୀ ପ୍ରତିଯୋଗିତାରେ ୧୨୦ଜଣ ପ୍ରତିଯୋଗୀ ଭାଗ ନେଇଥିଲେ।

ମିସ୍ ୱାର୍ଲ୍ଡ ସୁଚାତା ବୁଆଙ୍ଗଶ୍ରୀ

ଥାଇଲାଣ୍ଡର ସୁଚାତା ବୁଆଙ୍ଗଶ୍ରୀ (ଓପାଲ) 'ବିଶ୍ୱ ସୁନ୍ଦରୀ–୨୦୨୫'ର ଟାଇଟଲ ହାସଲ କରିଛନ୍ତି। ଗତବର୍ଷ ବିଶ୍ୱ ସୁନ୍ଦରୀ ହୋଇଥିବା ଚେକ୍ ରିପୁବିକ୍‌ର କ୍ରିଷ୍ଟିନା ପିସ୍‌ଜକୋଭା ଓପାଲଙ୍କୁ ମିସ୍ ୱାର୍ଲ୍ଡ ମୁକୁଟ ପିନ୍ଧାଇଛନ୍ତି। ହାଇଦ୍ରାବାଦସ୍ଥିତ ହାଇଟେକ୍ସ ପ୍ରଦର୍ଶନୀ କେନ୍ଦ୍ରରେ ଅନୁଷ୍ଠିତ ହୋଇଥିବା ଗ୍ରାଣ୍ଡ ଫିନାଲେ ସମାରୋହରେ ଇଥିଓପିଆର ହାସେଟ୍ ଡେରେଜେ ଆଡ୍‌ମସୁ ପ୍ରଥମ ରନର ଅପ୍ ହୋଇଥିବା ବେଳେ ପୋଲାଣ୍ଡର ପ୍ରତିଯୋଗୀ ମାଜା କ୍ଲାଜ୍‌ଦା ଦ୍ୱିତୀୟ ରନର ଅପ୍ ହୋଇଛନ୍ତି। ଗତ ଏପ୍ରିଲ ୨୨ରେ ଓପାଲ 'ମିସ୍ ୱାର୍ଲ୍ଡ ଥାଇଲାଣ୍ଡ' ଟାଇଟଲ ହାସଲ କରିଥିଲେ। ସେ ଥାଇଲାଣ୍ଡର ପ୍ରଥମ ମହିଳା ଭାବେ ବିଶ୍ୱ ସୁନ୍ଦରୀ ଟାଇଟଲ ହାସଲ କରିଛନ୍ତି। ଭବିଷ୍ୟତରେ ଜଣେ ରାଷ୍ଟ୍ରଦୂତ ଭାବେ କାର୍ଯ୍ୟ କରିବାକୁ ସେ ଇଚ୍ଛୁକ ବୋଲି ଏହି ଅବସରରେ ସୁଚାତା କହିଛନ୍ତି। ୭୨ତମ ବିଶ୍ୱସୁନ୍ଦରୀ ପ୍ରତିଯୋଗିତାରେ ବିଶ୍ୱର ବିଭିନ୍ନ ପ୍ରାନ୍ତରୁ ୧୦୮ଜଣ ପ୍ରତିଯୋଗୀ ଅଂଶଗ୍ରହଣ କରିଥିଲେ। ମିସ୍ ୱାର୍ଲ୍ଡ ଅର୍ଗାନାଇଜେଶନର ଚେୟାରମ୍ୟାନ ଏବଂ ସିଇଓ ଜୁଲିଆ ମୋର୍ଲେ ଓପାଲଙ୍କୁ ୭୨ତମ ବିଶ୍ୱ ସୁନ୍ଦରୀ ପ୍ରତିଯୋଗିତାରେ ବିଜେତା ଭାବେ ଘୋଷଣା କରିଥିଲେ। ଗ୍ରାଣ୍ଡ ଫିନାଲେରେ ଜୁଲିଆ ବିଚାରକ ମଣ୍ଡଳୀର ନେତୃତ୍ୱ ନେଉଥିଲେ।

ଶେରି ସିଂ ହେଲେ ମିସେସ୍ ୟୁନିଭର୍ସ

୪୮ତମ ମିସେସ୍ ୟୁନିଭର୍ସ ପ୍ରତିଯୋଗିତାରେ ଭାରତ ଇତିହାସ ରଚିଛି। ଉତ୍ତରପ୍ରଦେଶର ଗ୍ରେଟର ନଏଡା ନିବାସୀ ଶେରି ସିଂ ଚଳିତବର୍ଷର ପ୍ରତିଷ୍ଠିତ ମିସେସ୍ ୟୁନିଭର୍ସ ଟାଇଟଲ ହାସଲ କରିଛନ୍ତି। ସେ ପ୍ରଥମ ଭାରତୀୟ ଭାବେ ଏହି ଟାଇଟଲ ଜିତି ଦେଶକୁ ଗୌରବାନ୍ୱିତ କରିଛନ୍ତି। ଫିଲିପାଇନ୍ସ ରାଜଧାନୀ ମାନିଲାଠାରେ 'ମିସେସ୍ ୟୁନିଭର୍ସ–୨୦୨୫'ର ଆୟୋଜନ ହୋଇଥିଲା, ଯେଉଁଥିରେ ବିଶ୍ୱବ୍ୟାପୀ ୧୨୧ଦେଶର ପ୍ରଭାବଶାଳୀ ମହିଳା ଭାଗ ନେଇଥିଲେ। ଶେରି ନିଜର ବୁଦ୍ଧିମତ୍ତା, ଶାଳୀନତା ଏବଂ ଆତ୍ମବିଶ୍ୱାସ ଆଧାରରେ ୧୨୦ ପ୍ରତିଯୋଗୀଙ୍କୁ ପଛରେ ପକାଇ ଐତିହାସିକ ମିସେସ୍ ୟୁନିଭର୍ସ ମୁକୁଟ ପିନ୍ଧିଥିଲେ। ଏହା କେବଳ ତାଙ୍କର ବ୍ୟକ୍ତିଗତ ସଫଳତା ନୁହେଁ, ବରଂ ଏହା ସୀମା ବାହାରକୁ ଯାଇ ନିଜ ସ୍ୱପ୍ନ ସାକାର କରିବାକୁ ସାହସ ରଖିଥିବା ପ୍ରତ୍ୟେକ ଭାରତୀୟ ବିବାହିତା ମହିଳାଙ୍କ ପାଇଁ ପ୍ରେରଣା ବୋଲି ବିଜୟୀ ହେବା ପରେ ଶେରି କହିଛନ୍ତି।

ମିସେସ୍ ଇଣ୍ଡିଆ ତେଲଙ୍ଗାନା ମୁକୁଟ ହାତେଇଲେ ଓଡ଼ିଆ ଝିଅ

ଜାତୀୟସ୍ତରୀୟ ସୁନ୍ଦରୀ ପ୍ରତିଯୋଗିତାରେ ବାଜି ମାରିନେଲେ ଓଡ଼ିଆ ଝିଅ ମୈତ୍ରୀ ଅମୃତା ଷଡ଼ଙ୍ଗୀ। ସେ ହାଇଦ୍ରାବାଦଠାରେ ଆୟୋଜିତ 'ମିସେସ୍ ଇଣ୍ଡିଆ ତେଲଙ୍ଗାନା'ରେ ନିଜ ପ୍ରତିଭା ଦେଖାଇ ଟାଇଟଲ ବିଜୟିନୀ ହୋଇଛନ୍ତି। ଭୁବନେଶ୍ୱର ବରମୁଣ୍ଡା ହାଉସିଂ ବୋର୍ଡ କଲୋନି ବାସିନ୍ଦା ଡ. ପ୍ରତିମାରାଣୀ ମିଶ୍ର (ଷଡ଼ଙ୍ଗୀ) ଓ ସୈନିକ ସ୍କୁଲର ଅବସରପ୍ରାପ୍ତ ଗଣିତ ଶିକ୍ଷକ ନିଶାମଣି ଷଡ଼ଙ୍ଗୀଙ୍କ ମଧ୍ୟମା କନ୍ୟା ହେଉଛନ୍ତି ମୈତ୍ରୀ। ଏହି ପ୍ରତିଯୋଗିତାରେ ଅଂଶଗ୍ରହଣ କରିଥିବା ସମସ୍ତ ପ୍ରତିଯୋଗୀଙ୍କ ମଧ୍ୟରୁ ପ୍ରଥମ ପର୍ଯ୍ୟାୟରେ ଫାଇନାଲ୍‌ଲିଷ୍ଟମାନଙ୍କୁ ପୁରସ୍କୃତ କରାଯାଇଥିଲା। ସେମାନଙ୍କୁ ନେଇ ପ୍ରଥମ ରାଉଣ୍ଡରେ 'ମିସେସ୍ ସ୍କାର୍କଲିଂ' ସେକେଣ୍ଡ ରାଉଣ୍ଡରେ ପରିବାର ସମ୍ପର୍କୀୟଙ୍କ ଭୋଟ ଅନୁଯାୟୀ 'ମିସେସ୍ ପପୁଲାର' ଏବଂ ଶେଷରେ ଜୁରିମାନଙ୍କ ନମ୍ବର, ପ୍ରତ୍ୟେକ ପ୍ରତିଯୋଗିତାରେ ଫଳ ଏବଂ ଅନ୍ ଦି ସ୍ପଟ୍ ଭୋଟିଂକୁ ଆଧାରକରି ବିଜେତା ଭାବେ ଚୟନ କରାଯାଇଥିଲା। ଅନ୍ୟପକ୍ଷରେ ଚଳିତ ମାସ ୧୮ରୁ ୨୧ ତାରିଖ ପର୍ଯ୍ୟନ୍ତ ରାଜସ୍ଥାନର ଜୟୀବାଗ ପ୍ୟାଲେସ୍‌ରେ ଅନୁଷ୍ଠିତ 'ମିସେସ୍ ଇଣ୍ଡିଆ ପ୍ରତିଯୋଗିତା'ରେ ସମଗ୍ର ଭାରତରୁ ୩୭ ଜଣ ପ୍ରତିଯୋଗୀ ଅଂଶଗ୍ରହଣ କରିଥିଲେ। ଏଥିରେ ମୈତ୍ରୀ ତୃତୀୟ ରନର ଅପ୍ ହୋଇଥିଲେ।

ପୃଥିବୀର ଧନୀ ମହିଳା ତାଲିକାରେ ପ୍ରଥମ ଆଲିସ୍ ୱାଲଟନ୍

ୱାଲମାର୍ଟ ସଂସ୍ଥାପକ ଶ୍ୟାମ ୱାଲଟନ୍‌ଙ୍କ କନ୍ୟା ଆଲିସ୍ ୱାଲଟନ୍ ଫୋବର୍ସରେ ପ୍ରକାଶିତ ଚଳିତ ବର୍ଷ ବିଶ୍ୱର ସବୁଠାରୁ ଧନୀ ମହିଳା ତାଲିକାରେ ଶୀର୍ଷ ସ୍ଥାନ ଅଧିକାର କରିଛନ୍ତି। ତାଙ୍କ ଆୟ ବର୍ତ୍ତମାନ ପ୍ରାୟ ୧୧୬ ବିଲିୟନ ଡଲାରରୁ ଉର୍ଦ୍ଧ୍ୱ। ସେ କେବଳ ଧନୀ ନୁହନ୍ତି ତା'ସହ କଳା ସଂସ୍କୃତିର ସଂଗ୍ରହ ଏବଂ ବିକାଶ ପାଇଁ ବେଶ୍ ପରିଚିତ। ୧୯୪୯ ମସିହା ଅକ୍ଟୋବର ୭ ତାରିଖରେ ସେ ଆମେରିକାରେ ଜନ୍ମଗ୍ରହଣ କରିଥିଲେ। ଅର୍ଥନୀତିରେ ତାଙ୍କର ଗଭୀର ଜ୍ଞାନ ରହିଛି। ୭୬ବର୍ଷ ବୟସ୍କା ଆଲିସ୍ ଅର୍ଥନୀତିରେ ସ୍ନାତକ ଡିଗ୍ରୀ ହାସଲ କରିଛନ୍ତି।

ଟାଇମ୍ ମାଗାଜିନ୍‌ରେ ପୂର୍ଣ୍ଣିମା ଦେବୀ ବର୍ମନ୍

ଟାଇମ୍ ମାଗାଜିନ୍‌ର ଓମେନ୍ ଅଫ୍ ଦି ଇୟର ତାଲିକାରେ ଏକମାତ୍ର ଭାରତୀୟ ଭାବେ ସ୍ଥାନ ପାଇଥିଲେ ପୂର୍ଣ୍ଣିମା ଦେବୀ ବର୍ମନ୍। ଆସାମର ଏହି ମହିଳା ଜଣକ ବନ୍ୟଜୀବ ସଂରକ୍ଷଣ କ୍ଷେତ୍ରରେ କାମକରି ଆସୁଛନ୍ତି। ଲୁପ୍ତପ୍ରାୟ ପକ୍ଷୀମାନଙ୍କ ସଂରକ୍ଷଣ ଓ ସେମାନଙ୍କ ସୁରକ୍ଷା ଦିଗରେ ବିଶେଷ କାମ କରି ସ୍ଥାନୀୟ ଅଞ୍ଚଳରେ ସଚେତନତା ସୃଷ୍ଟି କରିଛନ୍ତି।

ନୋବେଲ ଶାନ୍ତି ପୁରସ୍କାର ପାଇଲେ ମାରିଆ ମାଚାଡୋ

ଚଳିତବର୍ଷ ନୋବେଲ ଶାନ୍ତି ପୁରସ୍କାର ବିଜୟିନୀ ହୋଇଛନ୍ତି ଭେନେଜୁଆଲାର ମାରିଆ କୋରିନା ମାଚାଡୋ। ସେ ଲାଟିନ୍ ଆମେରିକୀୟ ରାଷ୍ଟ୍ର ଭେନେଜୁଆଲାରେ ଚାଲିଥିବା ଏକଚ୍ଛତ୍ରବାଦ ଶାସନ ବିରୋଧରେ ସ୍ୱର ଉତ୍ତୋଳନ କରିବା ସହ ଗଣତନ୍ତ୍ରର ପ୍ରତିଷ୍ଠା ଉଦ୍ୟମ କରିଥିବାରୁ ଏହି ପୁରସ୍କାର ପାଇଁ ମନୋନୀତ ହୋଇଥିଲେ।

ପରଲୋକରେ

ସିମୋନ ଟାଟା

ଲାକ୍‌ମେକୁ ଭାରତର ଏକ ପ୍ରମୁଖ ପ୍ରସାଧନ କମ୍ପାନୀରେ ପରିଣତ କରିବାରେ ମୁଖ୍ୟ ଭୂମିକା ନେବା ସହ ପରେ ଓ୍ୱେଷ୍ଟସାଇଡ୍ ରିଟେଲ ଚେନ୍ ପ୍ରତିଷ୍ଠା କରିଥିବା ସିମୋନ ଟାଟାଙ୍କର ଇତିମଧ୍ୟରେ ପରଲୋକ ହୋଇଯାଇଛି। ମୃତ୍ୟୁ ବେଳକୁ ତାଙ୍କୁ ୯୫ବର୍ଷ ହୋଇଥିଲା। ସୁଇଜରଲାଣ୍ଡରେ ଜନ୍ମିତ ସିମୋନ ୧୯୫୩ରେ ଜଣେ ପର୍ଯ୍ୟଟକ ଭାବେ ଭାରତ ଆସିଥିବା ବେଳେ ନାଭାଲ ଟାଟାଙ୍କ ସହ ତାଙ୍କର ଭେଟ ହୋଇଥିଲା। ୧୯୫୫ରେ ଉଭୟେ ବିବାହ କରିବା ସହ ସିମୋନ ମୁମ୍ବାଇକୁ ନିଜର ସ୍ଥାୟୀ ବାସସ୍ଥାନ କରିଥିଲେ। ୮୦ ଦଶକରେ ସେ ଲାକ୍‌ମେ ଅଧକ୍ଷା ହୋଇଥିଲେ।

ମେହେରୋ କାଷ୍ଟେଲିନୋ

ପ୍ରଥମ ଫେମିନା ମିସ୍ ଇଣ୍ଡିଆ ମେହେର କାଷ୍ଟଲିନୋଙ୍କ ୮୧ ବର୍ଷ ବୟସରେ ପରଲୋକ ହୋଇଯାଇଛି। ୧୯୬୪ରେ ଭାରତର ପ୍ରଥମ ଫେମିନା ମିସ୍ ଇଣ୍ଡିଆ ମୁକୁଟ ହାସଲ କରିଥିବା ମେହେର ଏକାଧାରରେ ଜଣେ ସୁପରମଡେଲ, ସାମ୍ବାଦିକା, ଲେଖିକା ଓ ମେଣ୍ଟର ଥିଲେ। ମେହେରଙ୍କ ଜନ୍ମ ମୁମ୍ବାଇରେ ହୋଇଥିଲା। ସେ ବିଦେଶରେ ମଧ୍ୟ ମିସ୍ ୟୁନିଭର୍ସ ଓ ମିସ୍ ୟୁନାଇଟେଡ୍ ନେସନ୍ସ ପ୍ରତିଯୋଗିତାରେ ଭାରତରୁ ପ୍ରତିନିଧିତ୍ୱ କରିଥିଲେ। ଏହା ପରେ ସେ ଫ୍ୟାଶନ ଜର୍ନାଲିଜମ୍‌ରେ ଏକ ଅସାଧାରଣ ଲିଗାସି ପ୍ରତିଷ୍ଠା କରିଥିଲେ। ସମୟକ୍ରମେ ସେ ପୂର୍ଣ୍ଣକାଳୀନ ଫ୍ୟାଶନ ଜର୍ନାଲିଷ୍ଟ ଓ ସ୍ତମ୍ଭକାର ରୂପେ ଖ୍ୟାତି ଅର୍ଜନ କରିଥିଲେ। ତାଙ୍କ ଆଲେଖ୍ୟ ପ୍ରାୟ ୧୩୦ଟି ଜାତୀୟ ଓ ଅନ୍ତର୍ଜାତୀୟ ଖବରକାଗଜ ତଥା ପତ୍ରିକାରେ ପ୍ରକାଶିତ ହୋଇଥିଲା।

ଧରିତ୍ରୀ 52 Years
ଧରିତ୍ରୀ DHARITRI
www.orissakhabar.com/ www.dharitri.com ପୃଷ୍ଠା ୧୬ Press Regd. No. R.N. 21326/74 Postal Regd. No. BN/42/24-26. ଭୁବନେଶ୍ୱର, ମଙ୍ଗଳବାର, ଡିସେମ୍ବର ୩୦/୨୦୨୫ Bhubaneswar, Tuesday, December 30/ 2025

କରାଟେରେ ଭାରତ ଆଗକୁ ବଢ଼ୁଛି: ଭରତ ଶର୍ମା

ଦକ୍ଷିଣ ଏସିଆର ୭ ଦେଶ ମଧ୍ୟରେ ଭାରତ କରାଟେରେ ନମ୍ବର ୱାନ୍। ୨୦୨୪ରେ ଅନୁଷ୍ଠିତ ରାଜ୍ୟଗୋଷ୍ଠୀ କରାଟେରେ ପ୍ରଥମଥର ପାଇଁ ଭାରତ ପ୍ରଥମ ହୋଇଥିଲା। ଏସିଆର ୪୫ ଦେଶ ମଧ୍ୟରେ ବି ଆମ ପିଲାମାନେ ଚମକ ଦେଖାଉଛନ୍ତି। ତେଣୁ ଭାରତ କରାଟେରେ ଆଗକୁ ବଢ଼ୁଛି ବୋଲି ନିଃସନ୍ଦେହରେ କହିହେବ। ସମ୍ପ୍ରତି ଉତ୍କଳ କରାଟେ ସ୍କୁଲ୍ ପରିସରରେ ସର୍ବଭାରତୀୟ କରାଟେ ପ୍ରତିଯୋଗିତା ଚାଲିଥିବାବେଳେ ସାଉଥ୍ ଏସିଆନ କରାଟେ ଡୋ ଫେଡେରେଶନର ସଭାପତି, ରାଜ୍ୟଗୋଷ୍ଠୀ କରାଟେ ଫେଡେରେଶନର ଉପସଭାପତି, ଦିଲ୍ଲୀ କରାଟେ ଆସୋସିଏଶନର ସଭାପତି, ଏସିଆ କରାଟେ ଫେଡେରେଶନର କାର୍ଯ୍ୟକାରିଣୀ ସଦସ୍ୟ, କରାଟେ ଇଣ୍ଡିଆ ଅର୍ଗାନାଇଜେଶନ(କେଆଇଓ) ସଭାପତି ଭରତ ଶର୍ମା ଏକ ସ୍ୱତନ୍ତ୍ର ସାକ୍ଷାତ୍କାର ଅବସରରେ ଏହା ପ୍ରକାଶ କରିଛନ୍ତି। –ସାକ୍ଷାତ: ତପନ ସ୍ୱାଇଁ

ଭରତ ଶର୍ମା

● ଏଠାରେ ଚାଲିଥିବା ସର୍ବଭାରତୀୟ କରାଟେ ପ୍ରତିଯୋଗିତାକୁ କିପରି ଦେଖୁଛନ୍ତି ?

▶▶ମୁଁ ପୂର୍ବରୁ ବହୁତଥର ଏହି ଟୁର୍ନାମେଣ୍ଟ ଲାଗି ଓଡ଼ିଶା ଆସିଛି। ଏଥର ବହୁସଂଖ୍ୟାରେ ପିଲା ଅଂଶଗ୍ରହଣ କରିଛନ୍ତି। ଏପରି ଟୁର୍ନାମେଣ୍ଟ ପିଲାମାନଙ୍କ ପାଇଁ ବହୁତ ଉପାଦେୟ ହୋଇଥାଏ। କାରଣ ଏଥିରୁ ଅନେକ କିଛି ଶିକ୍ଷାଲାଭ କରି ସେମାନେ ଆଗକୁ ବଢ଼ିଥାନ୍ତି। ଏଥିରେ ଭଲ ପ୍ରଦର୍ଶନ କଲେ ଯାଇ ସେମାନଙ୍କୁ ଜାତୀୟ କିମ୍ବା ଅନ୍ତର୍ଜାତୀୟ ସ୍ତରର ପ୍ରତିଯୋଗିତା ପାଇଁ ସୁଯୋଗ ସୃଷ୍ଟି ହୋଇଥାଏ। ତେଣୁ ଅଭିଜ୍ଞତା ଏବଂ ଏକ୍ସପୋଜର ଲାଗି ଏହି ଟୁର୍ନାମେଣ୍ଟ ବହୁ ଗୁରୁତ୍ୱପୂର୍ଣ୍ଣ। ସବୁଦୃଷ୍ଟିରୁ ଏହି ଟୁର୍ନାମେଣ୍ଟ ସଫଳ ହୋଇଛି ବୋଲି କହିବାକୁ ହେବ।

● ପ୍ରତିଯୋଗିତା ଆୟୋଜନ ଲାଗି ଉତ୍କଳ କରାଟେ ସ୍କୁଲ୍ ପରିବେଶ କିପରି?

▶▶ଉତ୍କଳ କରାଟେ ସ୍କୁଲ୍ ଆମ ଫେଡେରେଶନର ଏକ ଗୁରୁତ୍ୱପୂର୍ଣ୍ଣ ଅଙ୍ଗ। ଓଡ଼ିଶା ଭିତରେ ଆଜି କରାଟେ ଯେଉଁ ସ୍ଥିତିରେ ପହଞ୍ଚିଛି ମୋ ମତରେ କେବଳ ହରି ପଟ୍ଟନାୟକଙ୍କ ଦିଗ୍‌ଦର୍ଶନ ଏବଂ ଉତ୍କଳ କରାଟେ ସ୍କୁଲ ପାଇଁ ସମ୍ଭବ ହୋଇଛି। ଏଠାରେ ବହୁସଂଖ୍ୟାରେ ପିଲା ଭାଗ ନେଇଥାନ୍ତି। ସବୁଠାରୁ ଗୁରୁତ୍ୱପୂର୍ଣ୍ଣ ହେଲା, ଏଠାରେ ପ୍ରତିଯୋଗିତା ଅତ୍ୟନ୍ତ ଶୃଙ୍ଖଳିତ ଭାବେ ସମ୍ପନ୍ନ ହୋଇଥାଏ। ଫେଡେରେଶନର ସମସ୍ତ ନୀତିନିୟମକୁ ମାନି ଏଠାରେ ପ୍ରତିଯୋଗିତା ହୋଇଥାଏ। କରାଟେକା ହୁଅନ୍ତୁ କି ସେମାନଙ୍କ ପରିବାର, କୋଚ୍ କିମ୍ବା ଅନ୍ୟମାନେ ସମସ୍ତେ ଏବେ ପ୍ରତିଯୋଗିତାକୁ ଶୃଙ୍ଖଳାର ସହ ଉପଭୋଗ କରୁଛନ୍ତି ଏବଂ ନିଜ ନିଜର କର୍ତ୍ତବ୍ୟ ସମ୍ପାଦନ କରୁଛନ୍ତି। ବିନା ଇଞ୍ଜୁରିରେ ଟୁର୍ନାମେଣ୍ଟ ହେବା ବହୁ ଗୁରୁତ୍ୱପୂର୍ଣ୍ଣ।

● ଏବେ ବିଶ୍ୱ କରାଟେରେ ଭାରତର ସ୍ଥାନ କିପରି ରହିଛି?

▶▶ଦକ୍ଷିଣ ଏସିଆର ୭ ଦେଶ ମଧ୍ୟରେ ଭାରତ କରାଟେରେ ନମ୍ବର ୱାନ୍। ୨୦୨୪ରେ ଅନୁଷ୍ଠିତ ରାଜ୍ୟଗୋଷ୍ଠୀ କରାଟେରେ ପ୍ରଥମଥର ପାଇଁ ଭାରତ ପ୍ରଥମ ହୋଇଥିଲା। ଆମ ଖେଳାଳି ସବୁଠାରୁ ଅଧିକ ପଦକ ଜିତିଥିଲେ। ତେଣୁ ରାଜ୍ୟଗୋଷ୍ଠୀ ଦେଶଗୁଡ଼ିକ ମଧ୍ୟରେ ବି ଆମ ଦେଶ ନମ୍ବର ୱାନ୍ ବୋଲି କହିହେବ। ଏସିଆର ୪୫ ଦେଶ ମଧ୍ୟରେ ବି ଆମ ପିଲାମାନେ ଚମକ ଦେଖାଉଛନ୍ତି। ନିକଟରେ ଆମର ଦୁଇ ଝିଅ ବ୍ରୋଞ୍ଜ୍ ପଦକ ଜିତିଛନ୍ତି। ଜଣେ ରୌପ୍ୟ ପଦକ ହାସଲ କରିଛନ୍ତି। ଏହା ବ୍ୟତୀତ ଅନେକ ୫, ୬ କିମ୍ବା ୭ମ ସ୍ଥାନରେ ରହିଛନ୍ତି। ଏତେ ଦେଶର ପ୍ରତିଯୋଗୀଙ୍କ ସହ ଲଢ଼ି ଏପରି ର୍ୟାଙ୍କ୍ ପାଇବା ମଧ୍ୟ କିଛି ଛୋଟ କଥା ନୁହେଁ। ଆମେ କରାଟେରେ ଧୀରେ ଧୀରେ ଆଗକୁ ବଢ଼ୁଛୁ ବୋଲି ଏଥିରୁ ପ୍ରମାଣ ମିଳୁଛି। ଆମ ପିଲାମାନେ ବହୁତ ଭଲ, ମାତ୍ର ଭାରତୀୟ ସଂସ୍କୃତି ଅନୁସାରେ ଅନେକ ପିଲାଙ୍କ କ୍ୟାରିୟର ବିବାହ କିମ୍ବା ଚାକିରି ମଧ୍ୟରେ ସୀମିତ ରହିଯାଉଛି। ୧୦ ବର୍ଷର ପରିଶ୍ରମ ପରେ ସିନିୟର ସ୍ତରରେ ଦେଶ ପାଇଁ ଖେଳିବାର ସୁଯୋଗ ମିଳିଥାଏ। ଏହା ଭିତରେ କେତେକ ଝିଅଙ୍କର ବାହାଘର ହୋଇଯାଇଥାଏ। କେତେକ ଚାକିରି ପାଇଯାଇଥାନ୍ତି। ଚାକିରି ନିଶ୍ଚିତ ହେବାପରେ ଅନେକଙ୍କର କିଛି କରି ଦେଖାଇବାର ନିଶା କମିଯାଉଥିବା ମୁଁ ଅନୁଭବ କରୁଛି। ଆମେ ଚାହିଁଲେ ବି ଏ କ୍ଷେତ୍ରରେ କିଛି କରିପାରୁନାହୁଁ। ଏହା ଆମ ପାଇଁ ସମସ୍ୟା ସୃଷ୍ଟି କରୁଛି। ସମ୍ଭବତଃ ଏଥିପାଇଁ ୧୪୦ କୋଟି ଦେଶ ଲୋକସଂଖ୍ୟା ହୋଇଥିଲେ ବି ଭାରତର ଅଲିମ୍ପିକ୍ସରେ ପଦକ ସଂଖ୍ୟା ୬–୭ରେ ସୀମିତ ରହିଯାଉଛି। ସମାନ ସ୍ଥିତିରେ ଚାଇନା ୧୦୦ରୁ ଅଧିକ ପଦକ ହାସଲ କରିପାରୁଛି।

● କରାଟେ ପ୍ରତି ଅନେକ ପିଲା ଆକର୍ଷିତ ହେବାର କାରଣ କ'ଣ?

▶▶ମୋ ମତରେ କରାଟେ ହେଉଛି ଅନ୍ୟ ସମସ୍ତ ମାର୍ଶାଲ ଆର୍ଟର ଜନନୀ। କରାଟେରେ ଶୃଙ୍ଖଳା ଅଧିକ। ଏହାକୁ ଆପଣେଇବା ମଧ୍ୟ ବହୁତ ସହଜ। ମାତ୍ର ଏବେ ଦେଖାଯାଉଛି ଅନ୍ୟ ଦେଶର ନାମ ଯୋଡ଼ି ବିଭିନ୍ନ କରାଟେ ଭାରତରେ ଚାଲୁଛି। ପାଖାପାଖି ୨୦୦ ଦେଶ ୱାର୍ଲ୍ଡ କରାଟେର ଅଂଶବିଶେଷ। ଫୁଟ୍‌ବଲ ବ୍ୟତୀତ ଯଦି ଅନ୍ୟ କୌଣସି ଖେଳ ସବୁଠାରୁ ଅଧିକ ଖେଳାଯାଉଛି ତାହା ହେଉଛି କରାଟେ।

● ଆପଣ କରାଟେ ପ୍ରତି କିପରି ଆକର୍ଷିତ ହେଲେ?

▶▶ଯାହା ଭିତରେ ଫାଇଟିଂ ସ୍ପିରିଟ୍ ଥାଏ ସେମାନେ କରାଟେ ପ୍ରତି ଆକର୍ଷିତ ହୋଇଥାନ୍ତି। ସମସ୍ତଙ୍କର କେହି ନା କେହି ଆଦର୍ଶ ଖେଳାଳି ଥାଆନ୍ତି। କ୍ରିକେଟରେ ସଚିନ ତେନ୍ଦୁଲକର କିମ୍ବା ବିରାଟ କୋହିଲ ହୁଅନ୍ତୁ କିମ୍ବା ଫୁଟ୍‌ବଲରେ ମାରାଡୋନା, ମେସି, ରୋନାଲ୍ଡୋ। ଆମ ସମୟରେ ବ୍ରୁଶ୍ ଲି ବହୁ ପ୍ରତିଷ୍ଠିତ ଥିଲେ। ତାଙ୍କୁ ଅନୁସରଣ କରି ମୁଁ କରାଟେ ପ୍ରତି ଅକର୍ଷିତ ହୋଇଥିଲି। ବ୍ରୁଶ୍ ଲି ମୃତ୍ୟୁବରଣ କରିବାର ୬–୭ ବର୍ଷ ପରେ ମୁଁ କ୍ୟାରିୟର ଆରମ୍ଭ କରିଥିଲି। ମୁଁ ଯଦିଓ ତାଙ୍କୁ ଦେଖିବାର ସୌଭାଗ୍ୟ ପାଇନାହିଁ ତେବେ ତାଙ୍କ ଖେଳରେ ଆକର୍ଷିତ ହୋଇଥିଲି। ମୁଁ ଖେଳାଳି ଜୀବନ ପରେ କୋଚ୍ ଏବଂ ଭାରତ ସମେତ ବିଭିନ୍ନ ଫେଡେରେଶନର ବିଭିନ୍ନ ପଦପଦବୀରେ ରହି ମୋ ଦାୟିତ୍ୱ ତୁଲାଇଆସୁଛି। ୨୦୨୪ରୁ ମୁଁ ସଭାପତି ରହିଆସିଛି।

● ଭାରତୀୟ କରାଟେର ଉନ୍ନତି ପାଇଁ କ'ଣ ପଦକ୍ଷେପ ନିଆଯାଉଛି?

▶▶ଆମେ ଭାରତୀୟ କରାଟେର ଉନ୍ନତି ପାଇଁ ବହୁତ ପରିଶ୍ରମ କରୁଛୁ। ପିଲାଙ୍କୁ ବିମାନ ଯାତ୍ରା ସୁଯୋଗ ସହ ଆର୍ଥିକ ପୁରସ୍କାର, ବିଦେଶରେ ଟ୍ରେନିଂ ଆଦି ଅନେକ ସୁବିଧା ସୁଯୋଗ ଉପଲବ୍ଧ କରାଉଛୁ। ବିନା ପ୍ରାୟୋଜକରେ ମଧ୍ୟ ଆମେ ପିଲାଙ୍କ ପାଇଁ ଆବଶ୍ୟକ ଅର୍ଥ ଖର୍ଚ୍ଚ କରୁଛୁ। ଆଗାମୀ ଦିନରେ କରାଟେରେ ଭାରତ ନିଶ୍ଚିତ ଆହୁରି ଆଗକୁ ଯିବ।

ନକଲି ଅନୁଷ୍ଠାନରୁ ଦୂରେଇ ରହିଲେ ଭଲ

କରାଟେକୁ କ୍ୟାରିୟର କରିବାକୁ ଚାହୁଁଥିବା ଚାହୁଁଥିବା ପିଲାଙ୍କୁ ମୁଁ ୨ଟି ପରାମର୍ଶ ଦେବାକୁ ଚାହିଁବି। ପ୍ରଥମତଃ ସବୁ ମା,ବାପା ପିଲାଙ୍କୁ କରାଟେ ଶିଖାଇବା ପୂର୍ବରୁ ଦେଖନ୍ତୁ ଯେ ସେ କରାଟେ କ୍ଲବ, ସ୍କୁଲ, ଡୋଜୋ ୱାର୍ଲ୍ଡ କରାଟେ ଫେଡେରେଶନ ଏବଂ ଏସିଆନ କରାଟେ ଫେଡେରେଶନ ସହ ଅନୁବନ୍ଧିତ ଅଛି କି ନାହିଁ। ଅନେକ ମା, ବାପା କେଉଁଟା ଠିକ୍ ଓ କେଉଁଟି ଭୁଲ ଜାଣିପାରୁ ନାହାନ୍ତି। ଅନେକ କୋଚ୍ ନକଲି ଟୁର୍ନାମେଣ୍ଟ ଖେଳାଇ ଦେଇଥାନ୍ତି ପଦକ ମଧ୍ୟ ମିଳି ଯାଇଥାଏ। ନକଲି ଫେଡେରେଶନ ସହିତ ସେମାନେ ଯୋଡ଼ି ହୋଇଥାନ୍ତି। ମାତ୍ର ଯେତେବେଳେ ଚାକିରି, ଆଡ୍‌ମିଶନ କିମ୍ବା ସ୍କୋଲାରଶିପ ପାଇଁ ଆବେଦନ ହୋଇଥାଏ ସେଠାରେ ତାଙ୍କ ଆବେଦନ ନାକଚ ହୋଇ ଯାଇଥାଏ। କାରଣ ସେମାନେ ସ୍ୱିକୃତିପ୍ରାପ୍ତ ଅନୁଷ୍ଠାନରୁ ଶିକ୍ଷାଲାଭ କରି ନଥାନ୍ତି। ଏଥିରେ ପିଲାଙ୍କର କିଛି ଦୋଷ ନ ଥିଲେ ମଧ୍ୟ ସେମାନେ ଅସୁବିଧାରେ ପଡ଼ିଥାନ୍ତି। ତେଣୁ ୨୦୨୦ରୁ ଭାରତରେ ଏକମାତ୍ର ସ୍ୱିକୃତିପ୍ରାପ୍ତ ଅନୁଷ୍ଠାନ ହେଲା କରାଟେ ଇଣ୍ଡିଆ ଅଗ୍ରାନାଇଜେଶନ। ଯାହାକି ୱାର୍ଲ୍ଡ କରାଟେ ଫେଡେରେଶନ, ଏସିଆନ କରାଟେ ଫେଡେରେଶନ, ରାଜ୍ୟଗୋଷ୍ଠୀ ଫେଡେରେଶନ ଦ୍ୱାରା ସ୍ୱିକୃତିପ୍ରାପ୍ତ। ତେଣୁ ଅନୁବନ୍ଧିତ ଅନୁଷ୍ଠାନ ସହ ଯୋଡ଼ିହୋଇ ରୁହନ୍ତୁ ବୋଲି ମୁଁ ଅନୁରୋଧ କରିବି। ଦ୍ୱିତୀୟରେ ଏବେ ଭାରତରୁ ଜାତୀୟ ଓ ଅନ୍ତର୍ଜାତୀୟ ସ୍ତରରେ ପ୍ରଭାବୀ ପ୍ରଦର୍ଶନ କରି ଇଣ୍ଡିଆନ ଆର୍ମି, ସିଆରପିଏଫ୍, ଆଇଟିବିପି, ଆସାମ ରାଇଫଲ୍ସ, ଦିଲ୍ଲୀ ପୋଲିସ, ଓଡ଼ିଶା ପୋଲିସ, ଇନ୍‌କମ୍ ଟ୍ୟାକ୍ସ, ବିଏସଏଫ୍, ସିଆଇଏସଏଫ୍‌ରେ ଶତାଧିକ ପିଲା ଚାକିରି ପାଇ ସାରିଛନ୍ତି। ଏବେ ସ୍ପୋର୍ଟ୍ସ ଅଥରିଟି ଅଫ୍ ଇଣ୍ଡିଆରେ ଆମ ଅର୍ଗାନାଇଜେଶନର ୩ କୋଚ୍ ନିଯୁକ୍ତ ଅଛନ୍ତି ବୋଲି ବିଶ୍ୱ କରାଟେ ସଂଘର ବୈଷୟିକ ସଦସ୍ୟଥିବା ଭରତ ଶର୍ମା ପ୍ରକାଶ କରିଛନ୍ତି।

ତମାଣ୍ଡୋରେ ଇନ୍‌ଡୋର ସୁଇମିଂ ପୁଲ୍ ଉଦ୍‌ଘାଟିତ

ସୁଇମିଂ ପୁଲ୍ ଉଦ୍‌ଘାଟନ ଅବସରରେ କ୍ରୀଡ଼ା ମନ୍ତ୍ରୀ ସୂର୍ଯ୍ୟବଂଶୀ ସୂରଜ।

ଫୁଟବଲ୍ ପଡ଼ିଆ ଓ ସିନ୍ଥେଟିକ ଟ୍ରାକ୍ କାର୍ଯ୍ୟର ସମୀକ୍ଷା କଲେ କ୍ରୀଡ଼ା ମନ୍ତ୍ରୀ

ଭୁବନେଶ୍ୱର, ୨୯।୧୨ (ତପନ ସ୍ୱାଇଁ)

ତମାଣ୍ଡୋସ୍ଥିତ ସରକାରୀ ଶାରୀରିକ ଶିକ୍ଷା ମହାବିଦ୍ୟାଳୟ (ଜିସିପିଇ) ପରିସରରେ ସୋମବାର ଏକ ନୂତନ ୨୫ ମିଟର ବିଶିଷ୍ଟ ଇନଡୋର ସୁଇମିଂପୁଲ ଉଦ୍‌ଘାଟିତ ହୋଇଛି। କ୍ରୀଡ଼ା ଓ ଯୁବ ସେବା ବିଭାଗ ମନ୍ତ୍ରୀ ସୂର୍ଯ୍ୟବଂଶୀ ସୂରଜ ମୁଖ୍ୟ ଅତିଥି ଭାବେ ଯୋଗଦେଇ ଏହି ପ୍ରକଳ୍ପର ଲୋକାର୍ପଣ କରିଛନ୍ତି। ଏହି ପୁଲ ଓଡ଼ିଶା ସେତୁ ଓ ନିର୍ମାଣ ନିଗମ ଦ୍ୱାରା ପ୍ରାୟ ୧୧.୬୯ କୋଟି ଟଙ୍କା ବ୍ୟୟରେ ନିର୍ମିତ ହୋଇଛି। ସନ୍ତରଣରେ ଦେଶ ପାଇଁ ସର୍ବାଧିକ ପଦକ ଜିତିବାର ସୁଯୋଗ ରହିଛି। ଏଣୁ ରାଜ୍ୟ ସରକାର ଆଗାମୀ ଦିନରେ ୧୩ଟି ଜିଲାରେ ସୁଇମିଂ ପୁଲ୍ ନିର୍ମାଣ ପାଇଁ କାର୍ଯ୍ୟ ଆରମ୍ଭ କରିଛନ୍ତି ବୋଲି କ୍ରୀଡ଼ାମନ୍ତ୍ରୀ ପ୍ରକାଶ କରିଛନ୍ତି। ଏହି ଅବସରରେ ସୂରଜ ଓଡ଼ିଶା ରାଜ୍ୟ ପୋଲିସ ହାଉସିଂ କର୍ପୋରେଶନ ଦ୍ୱାରା ନିର୍ମାଣାଧୀନ ଫୁଟବଲ୍ ପଡ଼ିଆ ଓ ସିନ୍ଥେଟିକ ଆଥଲେଟିକ ଟ୍ରାକ୍‌ର ଅଗ୍ରଗତି ସମ୍ପର୍କରେ ମଧ୍ୟ ସମୀକ୍ଷା କରିଥିଲେ।ଏହି କାର୍ଯ୍ୟକ୍ରମରେ ଅତିରିକ୍ତ ଶାସନ ସଚିବ ବିଜୟ ସ୍ୱାଇଁ, ଖୋର୍ଦ୍ଧା ଅତିରିକ୍ତ ଜିଲ୍ଲାପାଳ ପ୍ରତାପ ବେହୁରା, ଉପ–ସଚିବ ସ୍ୱରୂପାନନ୍ଦ ସାହୁ, ଖୋର୍ଦ୍ଧା ଜିଲା କ୍ରୀଡ଼ା ଅଧିକାରୀ ଗୀତାଞ୍ଜଳି ପଣ୍ଡା, ଜିସିପିଇ ଅଧକ୍ଷ ସୁରେଶ ମହାପାତ୍ର ଓ ମହାବିଦ୍ୟାଳୟର ସମସ୍ତ ଅଧ୍ୟାପକ ଓ ଅନ୍ୟ କର୍ମକର୍ତ୍ତା ଉପସ୍ଥିତ ଥିଲେ।

ଟି୨୦ ବୋଲିଂରେ ବିଶ୍ୱ ରେକର୍ଡ

ନୂଆଦିଲ୍ଲୀ, ୨୯।୧୨(ପି.ଟି.)

ଭୁଟାନ୍ ସ୍ପିନର ସୋନମ୍ ୟେଶେ ଏକ ଅନ୍ତର୍ଜାତୀୟ ପୁରୁଷ ଟି୨୦ କ୍ରିକେଟ ମ୍ୟାଚରେ ୮ ଉଇକେଟ ହାସଲ କରି ପ୍ରଥମ ବୋଲର ହେବାର ଗୌରବ ଅର୍ଜନ କରିବା ସହ ଏକ ନୂଆ ବିଶ୍ୱ ରେକର୍ଡ କରିଛନ୍ତି। ଡିସେମ୍ବର ୨୬ରେ ଭୁଟାନ୍‌ର ଜେଲେଫୁ ମାଇଣ୍ଡଫୁଲ୍‌ନେସ ସିଟିଠାରେ ମ୍ୟାନ୍‌ମାର ବିପକ୍ଷ ତୃତୀୟ ଅନ୍ତର୍ଜାତୀୟ ଟି୨୦ରେ ଏହି ବାମହାତୀ ସ୍ପିନର ଜଣକ ଏପରି ଅଭୂତପୂର୍ବ ସଫଳତା ହାସଲ କରିଛନ୍ତି। ୨୨ ବର୍ଷୀୟ ସୋନମ୍‌ଙ୍କ ଚମତ୍କାର ବୋଲିଂ(୭ ରନ୍ ବିନିମୟରେ ୮ ଉଇକେଟ) ଯୋଗୁ ଭୁଟାନ୍‌ର ୧୨୭/୯ ଜବାବରେ ମ୍ୟାନ୍‌ମାର ୪୫ ରନ୍‌ରେ ଅଲ୍‌ଆଉଟ ହୋଇଯାଇଥିଲା। ଟି୨୦ରେ ପୂର୍ବରୁ କୌଣସି ବୋଲର ୮ ଉଇକେଟ ସଫଳତା ପାଇ ନ ଥିଲେ। ଅନ୍ତର୍ଜାତୀୟ ଟି୨୦ରେ ପୂର୍ବରୁ ଶ୍ରେଷ୍ଠ ବୋଲିଂ ଫିଗର ମାଲେସିଆ ପେସର ସ୍ୟାଜୁଲ୍ ଇଦ୍ରୁସ୍‌ଙ୍କ ନାମରେ ରହିଥିଲା। ୨୦୨୩ରେ ଚାଇନା ବିପକ୍ଷରେ ସେ ୮ ରନ୍ ବିନିୟମରେ ୭ ଉଇକେଟ ଅକ୍ତିଆର କରିଥିଲେ। ଇଦ୍ରୁସ୍‌ଙ୍କୁ ଛାଡ଼ିଦେଲେ ଅନ୍ୟ ଯେଉଁ ବୋଲରମାନେ ୭ ଉଇକେଟ ଅକ୍ତିଆର କରିଛନ୍ତି, ସେମାନଙ୍କ ମଧ୍ୟରେ ଅଛନ୍ତି ବାହାରିନ୍‌ର ଅଲି ଦାଉଦ। ଚଳିତବର୍ଷ ପ୍ରାରମ୍ଭରେ ଭୁଟାନ୍ ବିପକ୍ଷ ମ୍ୟାଚରେ ତାଙ୍କ ବୋଲିଂ ଫିଗର ୭/୧୯ ରହିଥିଲା। ଏହି ସଫଳତା ହାସଲ କରିଥିବା ଅନ୍ୟ ଦୁଇ ଖେଳାଳିଙ୍କ ମଧ୍ୟରେ ୨୦୧୯ରେ ଲିସେଷ୍ଟରଶାୟାର ତରଫରୁ ଖେଳୁଥିବା ନେଦରଲାଣ୍ଡ ଅଲ୍‌ରାଉଣ୍ଡର କଲିନ୍ ଆକରମାନ ବର୍ମିଂହାମ୍ ବିଅର୍ସ ବିପକ୍ଷ ମ୍ୟାଚ୍‌ରେ ୧୮ ରନ୍ ବିନିମୟରେ ୭ ଉଇକେଟ ଅକ୍ତିଆର କରିଥିଲେ। ଚଳିତବର୍ଷ ପ୍ରାରମ୍ଭରେ ଢାକା କ୍ୟାପିଟାଲ୍ସ ବିପକ୍ଷ ମ୍ୟାଚ୍‌ରେ ଦରବାର ରାଜସାହୀ ତରଫରୁ ଖେଳୁଥିବା ବାଂଲାଦେଶ ପେସ୍ ବୋଲର ତସ୍କିନ ଅହମଦ ୧୯ ରନ୍ ଦେଇ ୭ ଉଇକେଟ ନେଇଥିଲେ।

ଓଡ଼ିଶାର ଦ୍ୱିତୀୟ ବିଜୟ

ଭୁବନେଶ୍ୱର, ୨୯।୧୨(ତପନ ସ୍ୱାଇଁ)

ବିଜୟ ହଜାରେ ଟ୍ରଫି
ଗୋବିନ୍ଦ ପୋଦ୍ଦାରଙ୍କ ଅଲ୍‌ରାଉଣ୍ଡ ପ୍ରଦର୍ଶନ

ବେଙ୍ଗାଲୁରୁର ଅଲୁରସ୍ଥିତ କେଏସ୍‌ସିଏ କ୍ରିକେଟ ଷ୍ଟାଡିୟମରେ ସୋମବାର ଅନୁଷ୍ଠିତ ବିଜୟ ହଜାରେ ଟ୍ରଫି ମ୍ୟାଚ୍‌ରେ ଓଡ଼ିଶା ୬ ଉଇକେଟରେ ଆନ୍ଧ୍ର ପ୍ରଦେଶକୁ ପରାସ୍ତ କରିଛି। ଗୋବିନ୍ଦ ପୋଦ୍ଦାରଙ୍କ ଅଲ୍‌ରାଉଣ୍ଡ ପ୍ରଦର୍ଶନ(୩/୩୬ ଓ ୮୯ ରନ/୨ କ୍ୟାଚ୍) ଏବଂ ଓମ୍ ଟି. ମୁଣ୍ଡେଙ୍କ ୯୧ ରନ୍‌ର ଦୃଢ଼ ଇନିଂସ ବଳରେ ଓଡ଼ିଶା ୩୮ ବଲ୍ ବାକିଥାଇ ଏହି ସହଜ ବିଜୟ ହାସଲ କରିଛି। ଆନ୍ଧ୍ର ୪୯.୨ ଓଭରରେ ୨୨୧ ରନ୍‌କରି ଅଲ୍‌ଆଉଟ ହୋଇଥିବାବେଳେ ଓଡ଼ିଶା ୪୩.୪ ଓଭରରେ ମାତ୍ର ୪ ଉଇକେଟ ହରାଇ ୨୨୩ ରନ୍ ସଂଗ୍ରହ କରିନେଇଛି। ଚଳିତ ଟୁର୍ନାମେଣ୍ଟରେ ଓଡ଼ିଶାର ଏହା କ୍ରମାଗତ ଦ୍ୱିତୀୟ ବିଜୟ। ଚମତ୍କାର ବୋଲିଂ, ଫିଲ୍ଡିଂ ଓ ବ୍ୟାଟିଂ ଲାଗି ପୋଦ୍ଦାର ପ୍ଲେୟର ଅଫ୍ ଦି ମ୍ୟାଚ୍ ବିବେଚିତ ହୋଇଛନ୍ତି। ନିଜର ପ୍ରଥମ ମ୍ୟାଚ୍‌ରେ ୩୪୫ ରନ୍ କରିବା ସତ୍ତ୍ୱେ ସୌରାଷ୍ଟ୍ରଠାରୁ ୫ ଉଇକେଟରେ ହାରିଯାଇଥିବା ଓଡ଼ିଶା ଦ୍ୱିତୀୟ ମ୍ୟାଚରେ ସର୍ଭିସେସ୍‌କୁ ୪ ଉଇକେଟରେ ପରାସ୍ତ କରିଥିଲା। ୩ ମ୍ୟାଚ୍‌ରୁ ୨ ବିଜୟ ଓ ୧ ପରାଜୟ ସହ ଓଡ଼ିଶା ଏଲିଟ୍ ଗ୍ରୁପ୍ 'ଡି' ପଏଣ୍ଟ ଟେବୁଲର ଦ୍ୱିତୀୟ ସ୍ଥାନରେ ଅପରିବର୍ତ୍ତିତ ରହିଛି। ଆସନ୍ତା ୩୧ରେ ଓଡ଼ିଶା ଏହି ଗ୍ରୁପ୍‌ର ଶୀର୍ଷରେ ଥିବା ଦିଲ୍ଲୀକୁ ଭେଟିବ।

ମୁଣ୍ଡେଙ୍କ ଶ୍ରେଷ୍ଠ ଇନିଂସ୍

୨୨୨ ରନ୍ ବିଜୟ ଲକ୍ଷ୍ୟନେଇ ପଡ଼ିଆକୁ ଓହ୍ଲାଇଥିବା ଓଡ଼ିଶା ଯଦିଓ ପ୍ରଥମ ବଲ୍‌ରେ ଓପ୍‌ନର ସ୍ୱସ୍ତିକ୍ ସାମଲ(୦)ଙ୍କ ଉଇକେଟ ହରାଇଥିଲା ତେବେ ଓମ୍ ଟି. ମୁଣ୍ଡେଙ୍କ କ୍ୟାରିୟର ଶ୍ରେଷ୍ଠ ଇନିଂସ୍ ବଳରେ ଲକ୍ଷ୍ୟପଥରେ ଅଗ୍ରସର ହୋଇଥିଲା। ମୁଣ୍ଡେ ଓ ପୋଦ୍ଦାର ୩ୟ ଉଇକେଟରେ ୧୬୬ ରନ୍ ଯୋଗକରି ଦଳର ବିଜୟପଥ ପରିଷ୍କାର କରିଦେଇଥିଲେ। ପୋଦ୍ଦାର ୧୦୫ ବଲ୍‌ରୁ ୯ ଚୌକା ସହ ୮୯ ରନ୍ କରିଥିଲେ। ମୁଣ୍ଡେ ନର୍ଭସ୍ ନାଇଣ୍ଟିଜ୍‌ର ଶିକାର ହୋଇ ଶତକର ନିକଟବର୍ତ୍ତୀ ହୋଇଥିଲେ ହେଁ ୯୧(୧୧୧ ବଲ, ୭ ଚୌକା) ରନ୍‌କରି ପାଭିଲିୟନ ଫେରିଥିଲେ।

ସଂକ୍ଷିପ୍ତ ସ୍କୋର: ଆନ୍ଧ୍ର ପ୍ରଦେଶ ୪୯.୨ ଓଭରରେ ୨୨୧/ଅଲଆଉଟ(ଏସ.ଡି.ଏନ୍.ଭି. ପ୍ରସାଦ–୬୬, ସୌରଭ କୁମାର–୪୭, ଶ୍ରୀକର ଭରତ–୩୨, ଗୋବିନ୍ଦ ପୋଦ୍ଦାର–୩/୩୬, ବିପ୍ଲବ ସାମନ୍ତରାୟ–୩/୩୬, ରାଜେଶ ମହାନ୍ତି–୧/୫୮, ଦେବବ୍ରତ ପ୍ରଧାନ–୧/୩୪, ସମିତ ବରାଳ–୧/୩୧, ବାଦଲ ବିଶ୍ୱାଳ–୧/୨୨)। ଓଡ଼ିଶା ୪୩.୪ ଓଭରରେ ୨୨୩/୪(ଓମ୍ ଟି. ମୁଣ୍ଡେ–୯୧, ଗୋବିନ୍ଦ ପୋଦ୍ଦାର–୮୯, ସତ୍ୟନାରାୟଣ ରାଜୁ–୨/୪୯, ନୀତୀଶ କୁମାର ରେଡ୍ଡୀ–୧/୩୭, ଏମ୍. ହେମନ୍ତ ରେଡ୍ଡୀ–୧/୩୫)।

ମେଲ୍‌ବୋର୍ନ ପିଚ୍‌କୁ ଗୋଟିଏ ଡିମେରିଟ୍ ପଏଣ୍ଟ

ଦୁବାଇ, ୨୯।୧୨(ପି.ଟି.): ଅନ୍ତର୍ଜାତୀୟ କ୍ରିକେଟ ପରିଷଦ (ଆଇସିସି) ଚତୁର୍ଥ ଆଶେସ୍ ଟେଷ୍ଟ ଖେଳାଯାଇଥିବା ମେଲବୋର୍ନ ପିଚ୍‌କୁ ନେଇ ଅସନ୍ତୋଷ ପ୍ରକାଶ କରିବା ସହ ଶୃଙ୍ଖଳାଗତ ପଦକ୍ଷେପସ୍ୱରୂପ ଏହି ଗ୍ରାଉଣ୍ଡକୁ ଗୋଟିଏ ଡି